



TIJDSCHRIFT

VAN DE

NATIONALE BANK VAN BELGIE

Verschijnt maandelijks

LXX^e jaargang, nr. 12
December 1995

INHOUD

Statistieken	1
Economische wetgeving	225
Lijst van de verschenen « Studienota's »	233
Literatuur in verband met de economische en financiële aangelegenheden die van belang zijn voor België	235

De getekende artikels geven de opvattingen weer van de schrijver en zijn niet bindend voor de Bank.

De opvattingen uitgedrukt in de niet-getekende artikels dragen de goedkeuring weg van het Directiecomité van de Bank.

Overneming van uittreksels uit het *Tijdschrift* is toegestaan, op voorwaarde dat de bron wordt vermeld.

STATISTIEKEN

ECONOMISCHE WETGEVING

LIJST VAN DE VERSCHENEN « STUDIENOTA'S »

LITERATUUR IN VERBAND MET
DE ECONOMISCHE EN FINANCIËLE AANGELEGENHEDEN
DIE VAN BELANG ZIJN VOOR BELGIE

STATISTIEKEN

INHOUD

Nummers
van de tabellen

Nummers
van de tabellen

I. — Nationale rekeningen en conjunctuurtests.

1. Verdeling van het nationaal produkt over de produktiefactoren I - 1
2. Bruto toegevoegde waarde, tegen marktprijzen, per activiteitsklasse I - 2
3. Besteding van het nationaal produkt :
 - a) Ramingen in werkelijke prijzen I - 3a
 - b) Ramingen in prijzen van 1985 I - 3b
4. Conjunctuurtests :
 - a) Getalwaarde van de synthetische curven I - 4a
 - b) Verwerkende nijverheid :
 - getalwaarde van de synthetische curve en van haar componenten I - 4b.1
 - brutoresultaten per sector I - 4b.2
 - getalwaarde van de regionale synthetische curven en van hun componenten I - 4b.3
 - brutoresultaten per gewest I - 4b.4
 - c) Bouwnijverheid :
 - getalwaarde van de synthetische curve en van haar componenten I - 4c.1
 - brutoresultaten per sector I - 4c.3
 - d) Handel :
 - getalwaarde van de synthetische curve en van haar componenten I - 4d
5. Investerings in vaste kapitaalgoederen in de verwerkende nijverheid I - 5

II. — Bevolking, werkgelegenheid, werkloosheid.

1. Bevolking, vraag naar en aanbod van arbeidsplaatsen II - 1
2. Werkloosheid en openstaande betrekkingen II - 2

III. — Landbouw en visserij.

1. Landbouw III - 1
2. Zeevisserij III - 2

IV. — Nijverheid.

1. Industriële produktie IV - 1
2. Produktie van de verwerkende industrie — Indeling naar de bedrijfstak IV - 2
3. Energie IV - 3
4. Metaal IV - 4
5. Bouwnijverheid IV - 5
6. Industriële produktie der EEG-landen IV - 6

V. — Diensten.

1. Vervoer :
 - a) Activiteit van de NMBS en de SABENA V - 1a
 - b) Zeevaart V - 1b
 - c) Binnenscheepvaart V - 1c
2. Toerisme — Overnachtingen van toeristen in België V - 2
3. Binnenlandse handel :
 - a) Verkoop van de detailhandel V - 3a
4. Verrekenkamers :
 - a) Aantal verrichtingen V - 4a
 - b) Bedrag van de verrichtingen V - 4b

VI. — Inkomens.

1. Bezoldigingen van de werknemers VI - 1
2. Gemiddelde brutobezoldigingen van de werknemers in de nijverheid VI - 2

VII. — Prijsindexcijfers.

1. Grondstoffen VII - 1
2. a) Indexcijfer der produktie- en invoerprijzen en zijn bestanddelen VII - 2a
- b) Indexcijfers der industriële produktieprijzen VII - 2b
3. Consumptieprijzen in België :
 - a) Indeling in 4 groepen VII - 3a
 - b) Indeling volgens het Bureau voor de Statistiek der Europese Gemeenschappen VII - 3b

VIII. — Buitenlandse handel van de BLEU.

1. Algemene tabel VIII - 1
2. Uitvoer van de BLEU : Indeling volgens secties van de type-classificatie van de internationale handel :
 - a) Miljarden franken VIII - 2a
 - b) Indexcijfers van de gemiddelde waarden per eenheid VIII - 2b
 - c) Hoeveelheidsindexcijfers VIII - 2c
3. Invoer van de BLEU : Indeling volgens secties van de type-classificatie voor de internationale handel :
 - a) Miljarden franken VIII - 3a
 - b) Indexcijfers van de gemiddelde waarden per eenheid VIII - 3b
 - c) Hoeveelheidsindexcijfers VIII - 3c
4. Indeling naar het gebruik der produkten :
 - a) Miljarden franken VIII - 4a
 - b) Indexcijfers van de gemiddelde waarden per eenheid VIII - 4b
 - c) Hoeveelheidsindexcijfers VIII - 4c
5. Geografische spreiding van de buitenlandse handel van de BLEU VIII - 5

IX. — Betalingsbalans van de BLEU.

- 1-2-3. Balans op transactiebasis :
 - Jaarcijfers IX - 1
 - Saldi per kwartaal IX - 2
 - Ontvangsten en uitgaven per kwartaal IX - 3
4. Balans op kasbasis IX - 4
5. Verrichtingen met het buitenland, verrichtingen in buitenlandse valuta's van de ingezetenen met de Belgische en Luxemburgse kredietinstellingen en deviezenverrichtingen op termijn IX - 5
6. Voor de betaling van in- en uitvoer gebruikte valuta's IX - 6

X. — Valutamarkt.

1. Indicatieve valutakoersen X - 1
2. Europees Monetair Stelsel :
 - a) Spilkoersen van de Ecu, bilaterale spilkoersen en koersen waarop interventie verplicht is gesteld ... X - 2a
 - b) Agio of disagio van de verschillende munten t.o.v. de Belgische frank X - 2b
 - c) Afwijkingsindicatoren X - 2c
 - d) Samenstelling en relatieve gewichten van de Ecu ; afwijkingsintervallen X - 2d
3. Effectieve wisselkoersen X - 3

	Nummers van de tabellen		Nummers van de tabellen
XI. — Overheidsfinanciën.			
1. Officiële schuld van de Schatkist	XI - 1	4. a) Balansen van de gezamenlijke kredietinstellingen .	XIV - 4a
2. Nominale verandering van de officiële schuld en netto te financieren saldo van de Schatkist	XI - 2	b) Balansen van de zeven grote kredietinstellingen naar Belgisch recht	XIV - 4b
3. Samenstelling van het netto te financieren saldo van de Schatkist	XI - 3	c) Balansen van de overige kredietinstellingen naar Belgisch recht	XIV - 4c
4. Indeling van de ontvangsten van de nationale overheid, de gemeenschappen en de gewesten	XI - 4	d) Balansen van de bijkantoren	XIV - 4d
5. Netto financieel tekort of overschot van de subsectoren en van de gezamenlijke overheid	XI - 5	5. a) Posten buiten balansstelling van de gezamenlijke kredietinstellingen	XIV - 5a
6. Nieuwe verplichtingen en vorming van financiële activa door de overheid	XI - 6	b) Posten buiten balansstelling van de zeven grote kredietinstellingen naar Belgisch recht	XIV - 5b
7. Financiële activa in het bezit van de overheid	XI - 7	c) Posten buiten balansstelling van de overige kredietinstellingen naar Belgisch recht	XIV - 5c
8. Uitstaande schuld van de overheid	XI - 8	d) Posten buiten balansstelling van de bijkantoren ...	XIV - 5d
XII. — Globalisaties van de jaarrekeningen van de niet-financiële ondernemingen.			
1. Geheel van de niet-financiële ondernemingen		6. a) Winst- en verliesrekening van de gezamenlijke kredietinstellingen : kwartaalcijfers	XIV - 6a
a) Globalisatie van de balansen na winstverdeling ..	XII - 1a	b) Winst- en verliesrekening van de zeven grote kredietinstellingen naar Belgisch recht : kwartaalcijfers ..	XIV - 6b
b) Globalisatie van de resultatenstromen		c) Winst- en verliesrekening van de overige kredietinstellingen naar Belgisch recht : kwartaalcijfers ..	XIV - 6c
1. Volledige en verkorte schema's	XII - 1b.1	d) Winst- en verliesrekening van de bijkantoren : kwartaalcijfers	XIV - 6d
2. Volledige schema's	XII - 1b.2	7. a) Winst- en verliesrekening van de gezamenlijke kredietinstellingen : jaarcijfers	XIV - 7a
c) Globalisatie van de investeringsstromen	XII - 1c	b) Winst- en verliesrekening van de zeven grote kredietinstellingen naar Belgisch recht : jaarcijfers ...	XIV - 7b
d) Ratio's berekend op basis van de globalisaties van jaarrekeningen	XII - 1d	c) Winst- en verliesrekening van de overige kredietinstellingen naar Belgisch recht : jaarcijfers	XIV - 7c
2. Verwerkende nijverheid		d) Winst- en verliesrekening van de bijkantoren : jaarcijfers	XIV - 7d
a) Globalisatie van de balansen na winstverdeling ..	XII - 2a	8. Levensverzekeringsmaatschappijen	XIV - 8
b) Globalisatie van de resultatenstromen		9. Gezamenlijke betalingen door middel van direct opeisbare bankdeposito's in Belgische franken en van tegoeden in postrekening	XIV - 9
1. Volledige en verkorte schema's	XII - 2b.1	10. Verrichtingen in postrekening	XIV - 10
2. Volledige schema's	XII - 2b.2	XV. — Financiële activa.	
c) Globalisatie van de investeringsstromen	XII - 2c	1. Monetaire aggregaten	XV - 1
d) Ratio's berekend op basis van de globalisaties van jaarrekeningen	XII - 2d	2. Opsplitsing van M1	XV - 2
3. Handel		3. Financiële activa in het bezit van de vennootschappen en particulieren	XV - 3
a) Globalisatie van de balansen na winstverdeling ..	XII - 3a	4. Financiële activa in het bezit van de vennootschappen en particulieren. — Niet-monetaire activa voor ten hoogste een jaar :	
b) Globalisatie van de resultatenstromen		a) Veranderingen	XV - 4a
1. Volledige en verkorte schema's	XII - 3b.1	b) Uitstaande bedragen bij de nationale financiële instellingen	XV - 4b
2. Volledige schema's	XII - 3b.2	5. Financiële activa in het bezit van de vennootschappen en particulieren. Activa voor meer dan een jaar	XV - 5
c) Globalisatie van de investeringsstromen	XII - 3c	6. Financiële activa in het bezit van de vennootschappen en particulieren. Activa in Belgische frank en buitenlandse valuta's bij de nationale financiële instellingen :	
d) Ratio's berekend op basis van de globalisaties van jaarrekeningen	XII - 3d	a) Veranderingen	XV - 6a
4. Particuliere niet-financiële diensten		b) Uitstaande bedragen	XV - 6b
a) Globalisatie van de balansen na winstverdeling ..	XII - 4a	XVI. — Verplichtingen van de particulieren, de vennootschappen en de eenmanszaken.	
b) Globalisatie van de resultatenstromen		1. Verplichtingen van de particulieren, de vennootschappen en de eenmanszaken	XVI - 1
1. Volledige en verkorte schema's	XII - 4b.1	2. Verplichtingen van de particulieren, de vennootschappen en de eenmanszaken bij de nationale financiële instellingen :	
2. Volledige schema's	XII - 4b.2	a) Veranderingen in miljarden franken	XVI - 2a
c) Globalisatie van de investeringsstromen	XII - 4c	b) Uitstaande bedragen in miljarden franken	XVI - 2b
d) Ratio's berekend op basis van de globalisaties van jaarrekeningen	XII - 4d		
XIII. — Financiële rekeningen.			
1. Middenstromen per sector	XIII - 1		
2. Wijzigingen in de vorderingen en verplichtingen in 1992 - synthese	XIII - 2		
3. Wijzigingen in 1992, in de vorderingen en verplichtingen binnen de Belgische economie	XIII - 3		
XIV. — Financiële instellingen.			
1. a) Balansen van de Nationale Bank van België	XIV - 1a		
b) Weekstaten van de Nationale Bank van België ..	XIV - 1b		
2. Netto goud- en deviezenreserves à contant van de Nationale Bank van België	XIV - 2		
3. Rentenfonds	XIV - 3		

Nummers
van de tabellen

Nummers
van de tabellen

3. Verplichtingen overwegend door de particulieren aangegaan — Indeling naar crediteur :
 - a) Veranderingen in miljarden franken XVI - 3a
 - b) Uitstaande bedragen in miljarden franken XVI - 3b
4. Verkopen op afbetaling, persoonlijke leningen, bank- en kredietkaarten :
 - 1) Algemene resultaten XVI - 4.1
 - 2) Achterstallige contracten XVI - 4.2
5. Hypothecaire- kredietaanvragen en hypotheekinschrijvingen :
 - 1) Aanvragen van hypothecair krediet voor de financiering van de huisvesting, ingediend bij de belangrijkste Belgische financiële instellingen XVI - 5.1
 - 2) Hypotheekinschrijvingen XVI - 5.2
6. Verplichtingen van de vennootschappen en de eenmanszaken bij de nationale financiële instellingen :
 - a) Veranderingen in miljarden franken XVI - 6a
 - b) Uitstaande bedragen in miljarden franken XVI - 6b
7. Verplichtingen van de vennootschappen en de eenmanszaken bij de banken :
 - a) Veranderingen in miljarden franken XVI - 7a
 - b) Uitstaande bedragen in miljarden franken XVI - 7b
8. Verplichtingen van de vennootschappen en de eenmanszaken bij de spaarbanken en de ondernemingen waarop hoofdstuk I van de wet van 10 juni 1964 van toepassing is :
 - a) Veranderingen in miljarden franken XVI - 8a
 - b) Uitstaande bedragen in miljarden franken XVI - 8b
9. Verplichtingen van de vennootschappen en de eenmanszaken bij de kredietinstellingen van de overheidssector.
 - a) Veranderingen in miljarden franken XVI - 9a
 - b) Uitstaande bedragen in miljarden franken XVI - 9b
10. Verplichtingen van de vennootschappen tegenover het buitenland XVI - 10
11. Disconto-, voorschotten- en acceptkredieten bij hun oorsprong verleend door de banken, de Algemene Spaar- en Lijfrentekas, de Nationale Maatschappij voor Krediet aan de Nijverheid en de Nationale Kas voor Beroepskrediet aan de bedrijven en de particulieren en aan het buitenland :
 - 1) Kredieten van een miljoen frank of meer waarvan de begunstigde een Belgische ingezetene is XVI - 11.1
 - 2) Kredieten van een miljoen frank of meer waarvan de begunstigde een niet-ingezetene is XVI - 11.2

XVII. — Kapitaalmarkt.

1. Obligaties in Belgische franken voor meer dan een jaar, uitgegeven door de overheid XVII - 1
2. Obligaties en kasbons in Belgische franken voor meer dan een jaar per emissiesector XVII - 2
3. Obligaties en kasbons in Belgische franken voor meer dan een jaar : netto-uitgiften en -verwervingen door de particulieren en de vennootschappen. XVII - 3
4. Obligaties en kasbons in Belgische franken voor meer dan een jaar : indeling naar emissie- en houdersectoren XVII - 4
5. Houderschap van de gedematerialiseerde lineaire obligaties. XVII - 5
6. Openbare uitgiften, door de overheidssector, van in Belgische franken luidende obligaties voor meer dan een jaar. XVII - 6
7. Aanbestedingen van lineaire obligaties XVII - 7
8. Uitgiften van aandelen XVII - 8
9. Beursactiviteit XVII - 9

10. Openbare uitgiften, in België, van deelbewijzen of aandelen van instellingen voor collectieve belegging XVII - 10
11. Aantal en inventariswaarde van de instellingen voor collectieve belegging naar Belgisch recht XVII - 11

XVIII. — Geldmarkt.

1. Uitwerking van de geldmarkttransacties van de Nationale Bank van België XVIII - 1
2. Geldmarktbeleid van de Nationale Bank van België XVIII - 2
3. Individuele kredietlijnen van de financiële instellingen bij de Nationale Bank van België ter dekking van hun einddagtekorten XVIII - 3
4. Plafonds voor de mobilisering van handelspapier door de kredietinstellingen bij de Nationale Bank van België XVIII - 4
5. Aanbestedingen van kredieten door de Nationale Bank van België XVIII - 5
6. a) Uitgifte van driemaands schatkistcertificaten XVIII - 6a
- b) Uitgifte van zesmaands schatkistcertificaten XVIII - 6b
- c) Uitgifte van twaalfmaands schatkistcertificaten XVIII - 6c
- d) Uitgifte van speciale schatkistcertificaten XVIII - 6d
7. Transacties op de secundaire markt van gedematerialiseerde effecten opgetekend door het effectenclearingstelsel van de Nationale Bank van België XVIII - 7
8. Houderschap van de gedematerialiseerde schatkistcertificaten XVIII - 8
9. Houderschap van gedematerialiseerde thesauriebewijzen en depositobewijzen :
 - a) Thesauriebewijzen XVIII - 9a
 - b) Depositobewijzen XVIII - 9b

XIX. — Rentetarieven.

1. Rentetarieven van de Nationale Bank van België en van het Herdiscontering- en Waarborginstituut XIX - 1
2. Referentietarieven van de secundaire markt voor schatkistcertificaten XIX - 2
3. Rentetarieven op de interbankenmarkt XIX - 3
4. Debetrentetarieven van de Belgische financiële instellingen XIX - 4
5. Creditrentetarieven van de Belgische financiële instellingen XIX - 5
6. Rendementspercentages op lange termijn op de secundaire markt van obligaties van de overheidssector XIX - 6
7. Rente op driemaands Euro-deposito's XIX - 7
8. Brutorendementen op lange termijn op de secundaire markt : internationale vergelijking XIX - 8

XX. — Buitenlandse circulatiebanken.

1. Discontovoet XX - 1

GRAFIEKEN.

- | | |
|---|----------|
| Conjunctuurtests | I - 4 |
| Synthetische curven bouwnijverheid | I - 4c.2 |
| Industriële productie | IV - 1 |
| Industriële productie der landen van de Europese Economische Gemeenschap | IV - 6 |
| Bezoldigingen van de werknemers - Gemiddeld brutoloon per gewerkt uur | VI - 1 |
| Gezamenlijke betalingen door middel van direct opeisbare bankdeposito's in Belgische franken en van de tegoeden in postrekening | XIV - 9 |

VOORNAAMSTE GEBRUIKTE AFKORTINGEN

BLEU	ASLK	Algemene Spaar- en Lijfrentekas.
		Belgisch-Luxemburgse Economische Unie.
	BPC	Bestuur der Postchecks.
	BTW	Belasting op de Toegevoegde Waarde.
EEG EFMS OESO	CBHK	Centraal Bureau voor Hypothecair Krediet.
		Europese Economische Gemeenschap.
		Europees Fonds voor Monetaire Samenwerking.
		Organisatie voor Economische Samenwerking en Ontwikkeling.
IMF	HWI	Herdiscontering- en Waarborginstituut.
		Internationaal Monetair Fonds.
	IRES	Université Catholique de Louvain - Institut de Recherches Economiques.
	MEZ	Ministerie van Economische Zaken.
	NBB	Nationale Bank van België.
	NILK	Nationaal Instituut voor Landbouwkrediet.
	NIS	Nationaal Instituut voor de Statistiek.
	NKBBK	Nationale Kas voor Beroepskrediet.
	NMBS	Nationale Maatschappij der Belgische Spoorwegen.
	NMH	Nationale Maatschappij voor de Huisvesting.
OVN	NMKN	Nationale Maatschappij voor Krediet aan de Nijverheid.
		Organisatie der Verenigde Naties.
	RTT	Regie van Telegrafie en Telefonie.
	RVA	Rijksdienst voor Arbeidsvoorziening.
	SABENA	Belgische Naamloze Vennootschap tot Exploitatie van het Luchtverkeer.

CONVENTIONELE TEKENS

—	het gegeven bestaat niet of is niet van toepassing.	
.	niet beschikbaar gegeven.	
%	procent.	
*	voorlopig of raming.	
!	verbeterd.	
... 0 0,0	} nihil of minder dan de helft van de laatst weerhouden eenheid.	
p.m.		pro memorie.

ALGEMENE OPMERKING

In verschillende tabellen zijn de totalen ten gevolge van afrondingen niet gelijk aan de som van de rubrieken.

VLUGGE MEDEDELING VAN DE GEGEVENS

De abonnees kunnen desgewenst de gegevens vermeld in de tabellen VI-1, X-1 en 3, XV-1 tot 6 en XIX-1 verkrijgen zodra zij opgesteld zijn. De aanvragen dienen te worden gericht aan de Nationale Bank van België, Dienst Documentatie, de Berlaimontlaan 14, B - 1000 Brussel. Hierbij dient te worden vermeld welke tabellen de abonnee wenst te ontvangen.

BELGISCHE ECONOMISCHE STATISTIEKEN

De Bank heeft verzamelingen statistische reeksen uitgegeven in verband met de Belgische economie tijdens de periodes 1919 tot 1928, 1929 tot 1940, 1941 tot 1950, 1950 tot 1960, 1960 tot 1970 en 1970 tot 1980. Daarmee wil zij allen behulpzaam zijn die belang stellen in economische studies op middellange en lange termijn. Zij heeft getracht statistische reeksen te publiceren die over een lange periode vergelijkbaar zijn. Technische noten verduidelijken de betekenis van de cijfers.

De verzamelingen zijn verkrijgbaar door storting of overschrijving op rekening 100-0123913-78 - « TBW - Te factureren leveringen - Publikaties van de Dienst Documentatie » van de hieronder vastgestelde bedragen (eventueel plus 6 pct. BTW voor België) met vermelding van de gewenste verzameling.

	België en het Groothertogdom Luxemburg	Buitenland (gewone post)
1919-1928 (enkel beschikbaar in het Frans)	fr. 100	fr. 100
1929-1940	fr. 250	fr. 250
1941-1950	fr. 400	fr. 450
1950-1960	fr. 500	fr. 600
1960-1970	fr. 1.000	fr. 1.100
1970-1980	fr. 2.000	fr. 2.600*
1980-1990	fr. 2.000	fr. 2.600*

* Luchtpost fr. 3.000.

De aanvragen om inlichtingen kunnen worden gericht aan de Nationale Bank van België, Dienst Documentatie, de Berlaimontlaan 14, B - 1000 Brussel.

I. — NATIONALE REKENINGEN EN CONJUNCTUURTESTS

1. — VERDELING VAN HET NATIONAAL PRODUKT OVER DE PRODUKTIEFACTOREN

Ramingen in werkelijke prijzen

(miljarden franken)

Bron : NIS.

	1982	1983	1984	1985	1986	1987	1988	1989	1990	1991	1992	1993	1994
A. Inkomen uit bezoldigde arbeid :													
1. Wedden en lonen van werknemers onderworpen aan de Sociale Zekerheid	1.242,1	1.265,4	1.330,1	1.372,5	1.404,3	1.445,4	1.505,2	1.626,0	1.765,9	1.890,6	1.977,8	2.017,3	2.072,4
2. Wedden en lonen van werknemers onderworpen aan sommige bepalingen van de Sociale Zekerheid	59,0	61,0	63,2	66,2	68,6	70,1	71,0	72,3	76,6	82,0	83,5	85,1	87,6
3. Werkgeversbijdragen Sociale Zekerheid	293,8	319,3	368,0	423,1	448,7	486,3	506,7	536,8	579,5	627,0	674,0	680,5	680,3
4. Werknemers niet onderworpen aan de Sociale Zekerheid	598,6	612,5	652,2	687,0	712,9	713,7	713,3	759,9	810,9	863,0	910,2	959,6	997,5
5. Aanvullingen en correcties	103,3	118,6	128,1	137,6	168,8	176,1	191,5	182,5	188,7	220,4	244,3	232,0	256,9
Statistische aanpassing	2,6	27,1	15,4	3,9	26,2	9,4	29,5	- 9,3	21,3	19,8	14,4	- 5,8	27,3
Totaal ...	2.299,3	2.403,8	2.557,0	2.690,4	2.829,5	2.900,9	3.017,2	3.168,3	3.433,9	3.702,8	3.904,2	3.968,8	4.122,0
B. Ondernemersinkomen van zelfstandigen en van personenvennootschappen :													
1. Land-, tuin- en bosbouw	64,2	73,6	72,5	69,8	68,9	62,4	67,0	92,4	81,9	77,7	72,2	68,4	76,3
2. Vrije beroepen	118,4	127,6	138,7	155,6	169,4	186,6	205,3	233,7	253,0	276,8	303,3	315,1	327,8
3. Handelaars en ambachtlieden ¹	233,7	236,6	256,6	266,8	284,5	299,2	317,1	335,5	351,4	358,1	358,0	363,5	379,5
4. Inkomen der personenvennootschappen	17,3	20,8	25,5	31,8	41,6	46,2	52,5	65,8	60,3	55,8	58,8	61,8	66,9
Statistische aanpassing	0,5	5,2	3,0	0,8	5,3	1,9	6,3	- 2,1	4,7	4,1	2,9	- 1,2	5,7
Totaal ...	434,1	463,8	496,3	524,8	569,7	596,3	648,2	725,3	751,3	772,6	795,3	807,6	856,2
C. Inkomen uit vermogen toevloeiend aan particulieren¹ :													
1. Intresten	309,9	339,9	390,4	421,8	425,2	423,8	435,6	461,5	519,9	575,1	625,1	664,4	647,0
2. Huur (ontvangen of toegerekend) ...	107,2	123,9	142,0	156,3	170,6	186,6	199,7	210,2	219,8	232,1	257,6	283,0	306,1
3. Dividenden, tantièmes, giften	126,6	139,8	152,7	185,2	193,2	211,2	243,7	329,8	364,3	412,8	459,9	487,1	487,2
Statistische aanpassing	0,7	7,6	4,6	1,2	8,3	3,0	9,6	- 3,2	7,4	7,0	5,3	- 2,2	10,3
Totaal ...	544,3	611,2	689,8	764,6	797,2	824,6	888,5	998,4	1.111,3	1.227,1	1.347,9	1.432,3	1.450,5
D. Reserveringen van vennootschappen :													
1. Niet uitgekeerde winst der vennootschappen op aandelen	38,6	57,0	92,3	142,6	212,7	233,0	266,3	334,8	273,5	169,3	173,9	182,3	218,8
2. Niet uitgekeerde winst der autonome openbare instellingen	3,6	4,1	9,7	12,5	12,8	11,0	11,3	11,3	9,1	28,2	19,7	16,4	16,5
Statistische aanpassing	0,7	0,6	0,2	2,1	0,8	2,7	- 1,0	1,8	1,1	0,7	- 0,3	1,6
Totaal ...	42,2	61,7	102,7	155,4	227,6	244,9	280,3	345,1	284,4	198,6	194,3	198,5	236,9
E. Directe belastingen der vennootschappen van alle juridische vormen	98,4	99,6	111,6	126,4	140,1	143,7	157,1	173,9	159,3	164,0	155,3	181,7	220,7
F. Inkomen uit vermogen en ondernemersinkomen toevloeiend aan de overheid	92,4	82,8	88,8	92,4	82,7	72,6	75,6	87,4	97,2	107,6	104,8	108,3	92,9
G. Af te trekken intresten :													
1. Intrest der overheidsschuld	-367,8	-397,2	-448,6	-517,3	-573,4	-568,8	-580,0	-641,7	-698,5	-707,0	-774,4	-780,6	-796,4
2. Intrest op consumptiekrediet	- 11,4	- 11,7	- 12,6	- 14,2	- 14,6	- 14,8	- 16,0	- 18,4	- 23,2	- 27,0	- 28,8	- 27,1	- 24,0
Totaal ...	-379,1	-408,9	-461,3	-531,4	-588,0	-583,6	-596,0	-660,1	-721,7	-734,0	-803,2	-807,7	-820,4
Netto nationaal inkomen tegen factorkosten	3.131,7	3.314,1	3.585,0	3.822,4	4.058,8	4.199,3	4.470,9	4.838,1	5.115,6	5.438,6	5.698,6	5.889,5	6.158,8
H. Afschrijvingen	362,8	398,5	423,3	455,8	471,5	497,0	550,5	584,0	643,4	658,5	692,6	702,7	720,2
Bruto nationaal inkomen tegen factorkosten	3.494,5	3.712,6	4.008,3	4.278,2	4.530,3	4.696,3	5.021,4	5.422,1	5.759,0	6.097,1	6.391,2	6.592,1	6.879,0
I. Indirecte belastingen	495,2	530,1	554,7	582,0	594,7	645,1	675,5	737,5	786,1	822,9	865,0	908,0	985,8
J. Subsidies	-157,1	-178,4	-186,0	-190,8	-190,9	-179,0	-183,6	-168,2	-200,3	-221,1	-209,7	-209,3	-204,7
Bruto nationaal produkt tegen marktprijzen	3.832,6	4.064,3	4.376,9	4.669,4	4.934,1	5.162,5	5.513,4	5.991,4	6.344,8	6.698,9	7.046,5	7.290,8	7.660,1

I - 2. — BRUTO TOEGEVOEGDE WAARDE, TEGEN MARKTPRIJZEN, PER ACTIVITEITSKLASSE

Ramingen in werkelijke prijzen

(miljarden franken)

Bron : NIS.

	1982	1983	1984	1985	1986	1987	1988	1989	1990	1991	1992	1993	1994
1. Landbouw, bosbouw en visserij	94,7	106,1	109,0	110,0	112,3	107,8	111,9	137,6	124,8	129,6	125,6	119,8	126,6
2. Extractieve nijverheid	24,8	24,9	22,6	22,8	17,7	15,3	14,3	15,1	14,5	14,2	17,6	15,6	18,1
3. Verwerkende nijverheid :													
a) Voedingsmiddelen, dranken, tabak	190,3	202,8	214,3	227,8	232,2	231,7	229,3	246,9	253,8	267,1	273,1	275,7	287,5
b) Textiel	44,4	49,0	51,2	55,4	63,4	63,8	55,7	65,9	68,6	65,7	67,6	64,2	68,1
c) Kleding en schoeisel	24,9	23,2	24,0	25,3	26,1	26,8	26,4	27,1	32,3	32,0	33,0	35,8	37,0
d) Hout en meubelen	39,9	38,4	40,9	44,4	47,8	51,3	54,1	64,3	70,8	73,3	70,1	68,2	69,1
e) Papier, drukkerij, uitgeverij	51,0	53,4	56,9	61,8	66,5	69,5	80,3	83,8	90,7	90,0	91,0	92,1	96,9
f) Chemie en aanverwante activiteiten	128,0	136,6	169,5	183,7	201,6	175,4	199,4	216,3	215,0	215,6	223,6	212,3	235,3
g) Klei, ceramiek, glas, cement	35,7	37,2	40,7	39,3	44,0	47,7	52,7	58,3	59,8	57,8	64,9	65,4	69,1
h) IJzer, staal en non ferro-metalen ..	63,7	72,9	78,1	83,6	84,0	78,2	109,1	135,3	115,1	87,7	93,8	82,5	94,5
i) Metaalverwerkende nijverheid, scheepsbouw	264,0	278,5	279,3	328,1	328,3	344,1	378,9	403,4	446,2	425,8	417,2	436,2	463,8
j) Overige nijverheid	115,5	125,6	136,8	145,1	152,9	156,6	176,5	182,1	205,8	222,6	233,8	229,5	235,1
Totaal van rubriek 3 ...	957,6	1.017,6	1.091,9	1.194,5	1.246,8	1.245,0	1.362,5	1.483,4	1.558,2	1.537,6	1.568,1	1.562,0	1.656,3
4. Bouwnijverheid	227,9	225,4	226,7	237,3	241,7	239,9	276,8	306,7	337,6	354,4	375,7	366,2	384,9
5. Elektriciteit, gas, water	107,2	127,9	135,4	148,3	147,2	154,6	159,5	160,5	164,9	171,9	174,5	178,9	185,8
6. Handel, bank- en verzekeringswezen, woongebouwen :													
a) Handel	399,7	441,8	448,6	503,4	599,1	649,2	671,1	704,2	801,1	846,2	902,2	947,3	983,5
b) Bank- en verzekeringswezen	222,4	216,1	253,8	276,5	322,1	351,5	355,2	364,7	327,9	363,2	397,0	401,0	419,1
c) Woongebouwen	212,5	234,2	257,9	277,8	294,7	314,9	335,6	357,1	377,8	401,3	436,9	471,8	506,5
Totaal van rubriek 6 ...	834,6	892,1	960,2	1.057,7	1.215,8	1.315,5	1.362,0	1.426,0	1.506,8	1.610,8	1.736,0	1.820,1	1.909,1
7. Vervoer en verkeer	287,1	298,8	335,7	362,9	356,2	379,5	423,2	454,5	488,2	522,5	539,0	549,7	593,6
8. Diensten	1.130,7	1.197,8	1.295,2	1.374,3	1.459,5	1.515,3	1.592,5	1.733,0	1.855,7	1.995,7	2.142,5	2.241,3	2.373,3
9. Correctie voor investeringen met eigen arbeidskrachten	5,5	5,5	6,1	6,8	7,1	7,6	9,3	11,8	14,1	13,9	13,2	10,5	10,3
10. Intermediair verbruik van toegerekende intresten i.v.m. kosteloze diensten van financiële instellingen	-123,4	-126,2	-145,9	-158,1	-184,6	-184,7	-177,9	-173,1	-147,9	-165,5	-180,4	-185,1	-186,7
11. BTW op producten	295,4	313,0	330,0	349,2	355,5	378,6	405,3	434,6	460,0	479,5	494,8	504,2	547,4
12. Netto-belastingen bij invoer	41,3	44,9	45,3	47,0	42,0	51,4	48,6	53,7	55,7	60,4	58,2	55,3	59,1
Statistische aanpassing	7,8	-0,8	24,4	- 6,9	- 23,5	- 14,0	- 24,7	- 17,0	- 16,2	+ 8,6	33,6	29,9	-51,8
Bruto binnenlands produkt tegen markt- prijzen	3.891,0	4.127,1	4.436,6	4.745,8	4.993,8	5.211,9	5.563,3	6.026,7	6.416,3	6.733,6	7.098,4	7.268,6	7.626,0
13. Saldo van de factorinkomens ontvangen van en betaald aan het buitenland ..	- 58,4	- 62,8	- 59,7	- 76,4	- 59,7	- 49,4	- 49,9	- 35,3	- 71,5	- 34,7	- 51,9	22,2	34,1
Bruto nationaal produkt tegen markt- prijzen	3.832,6	4.064,3	4.376,9	4.669,4	4.934,1	5.162,5	5.513,4	5.991,4	6.344,8	6.698,9	7.046,5	7.290,8	7.660,1

I - 3a. — BESTEDING VAN HET NATIONAAL PRODUKT

Ramingen in werkelijke prijzen

(miljarden franken)

Bron : NIS.

	1982	1983	1984	1985	1986	1987	1988	1989	1990	1991	1992	1993	1994
A. Particuliere consumptie :													
1. Voedingsmiddelen	471,4	519,7	560,2	593,3	606,6	614,0	623,8	647,3	676,0	705,8	710,6	706,8	711,6
2. Dranken	114,0	121,5	123,8	128,6	132,7	138,3	142,6	149,1	167,8	173,9	183,5	179,9	188,3
3. Tabakswaaren	45,1	49,2	53,4	54,4	55,6	54,6	55,7	57,2	58,2	60,8	65,4	67,0	70,3
4. Kleding en ander persoonlijk goed	213,6	216,7	224,2	237,7	250,9	263,7	278,6	294,5	325,2	337,4	348,6	348,5	345,3
5. Huur, taxes, water	285,2	313,4	340,9	364,9	386,5	410,8	434,9	461,1	486,7	517,9	561,5	606,1	649,0
6. Verwarming en verlichting	179,3	184,6	202,9	220,5	183,0	167,5	155,0	161,6	171,9	189,4	187,1	195,4	196,1
7. Duurzame huishoudartikelen	230,9	233,5	242,8	258,5	292,4	314,2	337,5	366,8	397,6	420,8	423,8	411,5	419,7
8. Onderhoud van de woning	106,4	113,2	120,0	125,6	132,1	135,3	136,9	142,4	150,2	157,6	166,9	171,2	177,4
9. Persoonlijke verzorging en hygiëne	278,4	305,0	324,8	347,2	368,2	387,2	410,1	437,6	466,7	509,0	551,4	591,6	610,6
10. Vervoer	291,0	315,7	337,8	357,7	352,6	371,0	401,1	440,2	482,9	507,9	536,1	522,6	556,8
11. Verkeer : PTT	21,9	23,9	26,2	28,4	30,3	33,2	35,1	37,0	39,2	41,5	44,8	47,5	50,8
12. Vrijtijdsbesteding	231,8	251,5	272,7	291,3	306,7	327,3	356,7	377,8	412,1	438,8	475,1	483,2	512,3
13. Onderwijs en onderzoek	2,0	2,3	2,6	2,8	3,0	3,1	3,2	3,3	3,5	3,5	3,7	3,7	3,8
14. Financiële diensten	56,6	53,1	64,6	69,8	80,6	98,3	104,3	114,3	116,6	119,0	126,3	127,6	134,8
15. Diverse diensten	21,3	22,7	25,2	28,0	30,1	34,7	37,2	44,3	47,4	54,2	60,2	62,1	68,2
16. Persoonlijke uitgaven in het buitenland	82,6	88,5	93,3	100,7	107,1	121,0	138,8	139,7	148,7	156,3	173,8	180,0	210,0
17. Minus : uitgaven van niet-ingezetenen in België	- 73,1	- 94,8	- 101,8	- 105,1	- 104,8	- 114,8	- 127,3	- 125,5	- 128,6	- 130,1	- 135,7	- 142,7	- 169,6
Statistische aanpassing	- 9,1	- 32,1	- 38,4	0,7	- 14,8	- 0,9	- 18,2	24,8	- 14,3	- 31,1	- 43,7	- 16,0	5,4
Totaal ...	2.549,3	2.687,5	2.875,4	3.105,1	3.198,7	3.358,6	3.505,8	3.773,5	4.007,7	4.232,9	4.439,5	4.545,9	4.740,8
B. Overheidsconsumptie :													
1. Bezoldigingen en pensioenen	546,5	558,8	587,6	626,2	650,3	647,5	652,2	688,9	727,0	783,4	829,7	880,3	925,3
2. Lopende aankopen van goederen en diensten	139,2	147,9	152,8	167,2	173,0	179,1	173,6	169,3	165,0	178,9	166,5	174,5	177,2
3. Betaalde huur	5,3	5,5	5,8	6,7	7,3	7,5	8,1	8,1	8,9	9,2	15,6	11,8	12,8
4. Toegerekende afschrijvingen van administratieve- en onderwijsgebouwen van de openbare besturen	8,9	9,3	9,8	10,6	11,5	12,7	14,2	16,1	16,6	17,8	18,7	19,3	20,0
5. Afschrijvingen meubilering en materieel	3,7	3,9	4,2	4,4	4,7	5,0	4,9	5,1	5,2	5,2	5,2	5,1	5,1
Totaal ...	703,5	725,5	760,2	815,2	846,7	851,8	853,0	887,5	922,7	994,4	1.035,6	1.091,0	1.140,4
C. Bruto binnenlandse kapitaalvorming :													
1. Landbouw, bosbouw en visserij ...	15,1	17,0	17,7	18,2	18,9	20,2	19,8	20,8	24,7	18,7	19,7	17,6	18,2
2. Extractieve nijverheid	3,3	4,7	5,0	4,0	3,6	1,4	3,3	6,6	9,7	9,9	7,3	6,7	7,1
3. Verwerkende nijverheid	122,4	126,7	140,3	157,5	178,4	191,5	237,7	299,3	368,5	366,9	336,9	247,8	239,1
4. Bouwnijverheid	11,3	8,8	11,3	12,6	15,1	15,2	22,9	25,3	29,7	27,4	27,2	23,8	25,4
5. Elektriciteit, gas en water	42,3	40,9	45,5	47,8	41,0	37,8	37,9	46,3	42,1	45,2	55,7	62,3	62,3
6. Handel, bank- en verzekeringswezen	82,1	89,1	101,7	113,7	129,2	147,2	174,0	197,9	213,0	213,3	210,4	196,5	198,8
7. Woongebouwen	131,4	132,7	138,3	152,2	163,8	183,6	230,4	288,4	322,4	324,9	381,0	382,2	402,8
8. Vervoer en verkeer	103,4	96,9	102,7	93,0	87,9	89,5	84,9	89,5	98,7	95,7	95,5	129,7	135,8
9. Overheid en onderwijs	123,6	112,6	103,1	95,9	89,5	84,9	91,5	78,4	82,6	90,4	100,4	102,2	108,6
10. Andere diensten	37,3	39,7	43,5	46,3	55,5	62,8	80,5	100,7	112,3	118,4	120,8	125,2	131,3
11. Veranderingen der voorraden	7,7	- 21,9	25,5	- 34,9	- 26,7	11,1	23,9	11,5	6,2	2,1	10,1	- 4,8	15,2
Statistische aanpassing	- 2,4	- 7,6	- 9,7	0,2	- 3,5	- 0,2	- 5,2	7,7	- 4,6	- 6,9	- 13,3	- 4,5	1,5
Totaal ...	677,4	639,4	724,8	706,6	752,7	845,0	1.001,7	1.172,3	1.305,3	1.303,3	1.351,7	1.284,8	1.346,2
D. Netto-uitvoer van goederen en diensten :													
1. Factorinkomens ontvangen van het buitenland	538,5	508,2	608,8	722,1	653,0	632,3	758,3	1.130,5	1.244,8	1.465,1	1.664,3	1.678,6	1.784,9
2. Uitvoer van goederen en diensten	2.794,3	3.078,9	3.505,2	3.644,9	3.522,9	3.608,8	4.028,8	4.629,8	4.738,7	4.845,6	4.977,9	4.997,7	5.430,7
Totale uitvoer ...	3.332,8	3.587,1	4.114,0	4.367,0	4.175,9	4.241,1	4.787,1	5.760,3	5.983,5	6.310,7	6.642,2	6.676,3	7.215,6
3. Factorinkomens betaald aan het buitenland	596,9	571,0	668,5	798,5	712,7	681,7	808,2	1.165,8	1.316,3	1.499,8	1.716,2	1.656,4	1.750,8
4. Invoer van goederen en diensten	2.833,5	3.004,3	3.429,0	3.525,9	3.327,2	3.452,3	3.826,0	4.436,4	4.558,1	4.642,6	4.706,3	4.650,8	5.032,1
Totale invoer ...	3.430,4	3.575,3	4.097,5	4.324,4	4.039,9	4.134,0	4.634,2	5.602,2	5.874,4	6.142,4	6.422,5	6.307,2	6.782,9
Netto-uitvoer ...	- 97,6	11,8	16,5	42,6	136,0	107,1	152,9	158,1	109,1	168,3	219,7	369,1	432,7
Bruto nationaal produkt tegen marktprijzen	3.832,6	4.064,3	4.376,9	4.669,4	4.934,1	5.162,5	5.513,4	5.991,4	6.344,8	6.698,9	7.046,5	7.290,8	7.660,1

I - 3b. — BESTEDING VAN HET NATIONAAL PRODUKT

Ramingen in prijzen van 1985

(miljarden franken)

Bron : NIS.

	1982	1983	1984	1985	1986	1987	1988	1989	1990	1991	1992	1993	1994
A. Particuliere consumptie :													
1. Voedingsmiddelen	571,1	573,3	578,5	593,3	599,8	608,5	615,2	622,5	631,3	650,1	659,7	663,3	657,1
2. Dranken	132,9	130,5	129,0	128,6	128,7	133,8	136,8	138,4	148,1	146,9	151,7	148,6	154,3
3. Tabakswaaren	59,3	57,5	58,2	54,4	52,2	48,9	49,6	46,9	45,0	45,5	44,3	41,2	40,4
4. Kleding en ander persoonlijk goed	258,6	246,1	240,9	237,7	236,1	235,2	238,3	244,5	263,6	266,3	269,5	263,3	256,0
5. Huur, taxes, water	343,1	349,7	357,0	364,9	372,9	380,9	390,1	399,4	408,8	419,0	429,5	440,2	450,4
6. Verwarming en verlichting	211,1	205,7	211,3	220,5	215,9	219,8	209,1	208,0	213,3	233,0	234,0	236,6	236,1
7. Duurzame huishoudartikelen	269,0	253,2	252,6	258,5	282,1	296,8	314,2	337,8	360,2	373,9	378,2	367,4	371,8
8. Onderhoud van de woning	129,4	127,5	127,1	125,6	126,5	126,8	127,2	129,0	132,7	135,5	136,3	135,5	137,5
9. Persoonlijke verzorging en hygiëne	337,3	343,0	341,2	347,2	349,8	358,5	373,4	388,1	395,5	405,1	416,9	414,5	414,5
10. Vervoer	348,5	347,7	354,1	357,7	364,8	377,3	400,1	417,3	440,9	448,6	459,2	435,7	446,9
11. Verkeer : PTT	26,8	27,4	27,2	28,4	29,2	31,9	33,8	35,7	36,6	38,9	41,5	42,7	42,9
12. Vrijtijdsbesteding	287,4	287,2	291,4	291,3	293,9	304,4	325,5	335,0	350,4	356,8	365,6	361,2	372,2
13. Onderwijs en onderzoek	2,6	2,7	2,7	2,8	2,8	2,9	3,0	3,0	3,1	3,1	3,2	3,2	3,3
14. Financiële diensten	67,8	59,2	67,7	69,8	79,1	95,3	100,1	106,6	105,3	104,2	107,7	106,1	109,3
15. Diverse diensten	25,2	25,0	26,5	28,0	28,4	31,8	33,5	39,0	40,6	44,5	47,7	47,4	50,9
16. Persoonlijke uitgaven in het buitenland	100,0	98,6	99,5	100,7	102,0	112,3	126,0	121,8	122,6	122,0	132,4	134,4	156,8
17. Minus : uitgaven van niet-ingezetenen in België	- 88,4	- 105,6	- 108,5	- 105,1	- 99,8	- 106,6	- 115,5	- 109,4	- 106,0	- 101,5	- 98,5	- 100,8	- 117,0
Statistische aanpassing	- 22,7	- 18,9	- 9,9	0,7	12,3	14,7	4,6	30,3	- 7,7	1,9	20,4	33,2	38,0
Totaal ...	3.058,9	3.009,9	3.046,3	3.105,1	3.176,9	3.273,1	3.364,8	3.494,1	3.584,3	3.693,7	3.799,2	3.773,6	3.821,4
B. Overheidsconsumptie :													
1. Bezoldigingen en pensioenen	606,1	608,5	615,2	626,2	635,4	632,3	630,8	639,1	643,9	654,9	668,9	676,3	690,3
2. Lopende aankopen van goederen en diensten	163,3	163,1	159,3	167,2	172,0	176,9	170,2	159,9	151,2	159,5	144,6	147,3	146,0
3. Betaalde huur	6,4	6,2	6,1	6,7	7,1	6,9	7,2	7,0	7,5	7,5	12,0	8,6	9,0
4. Toegerekende afschrijvingen van administratieve- en onderwijsgebouwen van de openbare besturen ...	10,8	10,4	10,3	10,6	11,0	11,7	12,7	13,8	13,8	14,5	14,4	14,1	14,0
5. Afschrijvingen meubilering en materieel	4,5	4,4	4,4	4,4	4,5	4,6	4,4	4,4	4,3	4,2	4,0	3,7	3,5
Totaal ...	790,9	792,7	795,3	815,2	830,0	832,5	825,3	824,2	820,6	840,6	843,5	850,1	862,8
C. Bruto binnenlandse kapitaalvorming :													
1. Landbouw, bosbouw en visserij ...	17,4	18,2	18,3	18,2	18,6	19,9	19,1	19,5	22,6	16,4	17,2	14,9	15,0
2. Extractieve nijverheid	3,7	4,9	5,1	4,0	3,5	1,4	3,2	6,2	8,7	8,6	6,2	5,6	5,9
3. Verwerkende nijverheid	135,8	134,3	143,9	157,5	175,8	189,0	231,3	281,7	339,4	330,3	297,5	216,4	206,2
4. Bouwnijverheid	12,8	9,4	11,7	12,6	14,8	14,8	22,1	23,3	26,8	24,1	23,3	20,2	21,3
5. Elektriciteit, gas en water	47,8	44,3	47,4	47,8	41,0	37,9	37,3	43,5	38,6	40,6	48,9	53,8	53,0
6. Handel, bank- en verzekeringswezen	94,3	96,9	105,9	113,7	128,2	145,9	168,9	183,8	191,9	187,6	180,1	166,0	165,3
7. Woongebouwen	148,4	146,0	145,5	152,2	159,3	171,5	209,7	249,6	270,7	268,5	302,0	290,2	296,5
8. Vervoer en verkeer	115,7	103,7	105,6	93,0	87,4	88,8	82,7	83,4	89,7	85,2	83,4	112,3	115,5
9. Overheid en onderwijs	138,1	122,4	107,4	95,9	90,3	86,0	90,7	74,2	76,2	82,4	88,3	88,4	91,3
10. Andere diensten	42,8	43,2	45,4	46,3	55,1	62,4	78,3	93,7	101,5	104,7	103,7	105,8	108,9
11. Veranderingen der voorraden	9,1	- 24,2	26,9	- 34,9	- 25,2	10,7	22,4	10,2	5,7	1,5	8,2	- 3,7	11,4
Statistische aanpassing	- 5,6	- 4,4	- 2,5	0,2	2,9	3,7	1,3	9,4	- 2,5	0,6	6,3	9,5	10,9
Totaal ...	760,2	694,8	760,5	706,6	751,7	831,9	966,8	1.078,6	1.169,3	1.150,4	1.165,0	1.079,4	1.101,3
D. Netto-uitvoer van goederen en diensten :													
1. Factorinkomens ontvangen van het buitenland	655,8	583,6	648,5	722,1	630,1	596,4	702,2	999,2	1.067,0	1.222,0	1.343,9	1.300,1	1.350,9
2. Uitvoer van goederen en diensten	3.325,7	3.417,5	3.604,5	3.644,9	3.845,2	4.096,4	4.445,9	4.772,2	4.968,6	5.096,3	5.294,1	5.378,1	5.811,1
Totaale uitvoer ...	3.981,5	4.001,1	4.253,0	4.367,0	4.475,3	4.692,8	5.148,1	5.771,4	6.035,6	6.318,3	6.638,0	6.678,2	7.162,0
3. Factorinkomens betaald aan het buitenland	726,3	655,2	712,2	798,5	687,2	642,6	748,5	1.031,0	1.129,3	1.252,1	1.386,9	1.284,8	1.327,0
4. Invoer van goederen en diensten ..	3.351,5	3.309,3	3.500,1	3.525,9	3.793,2	4.127,6	4.456,1	4.849,1	5.044,4	5.160,7	5.378,7	5.451,2	5.841,6
Totaale invoer ...	4.077,8	3.964,5	4.212,3	4.324,4	4.480,4	4.770,2	5.204,6	5.880,1	6.173,7	6.412,8	6.765,6	6.736,0	7.168,6
Netto-uitvoer ...	- 96,3	36,6	40,7	42,6	- 5,1	- 77,4	- 56,5	- 108,7	- 138,1	- 94,5	- 127,6	- 57,8	- 6,6
Bruto nationaal produkt tegen marktprijzen	4.513,7	4.534,0	4.642,8	4.669,4	4.753,5	4.860,2	5.100,4	5.288,1	5.436,2	5.590,3	5.680,1	5.654,4	5.778,9

I - 4. — CONJUNCTUURTESTS

Synthetische curven

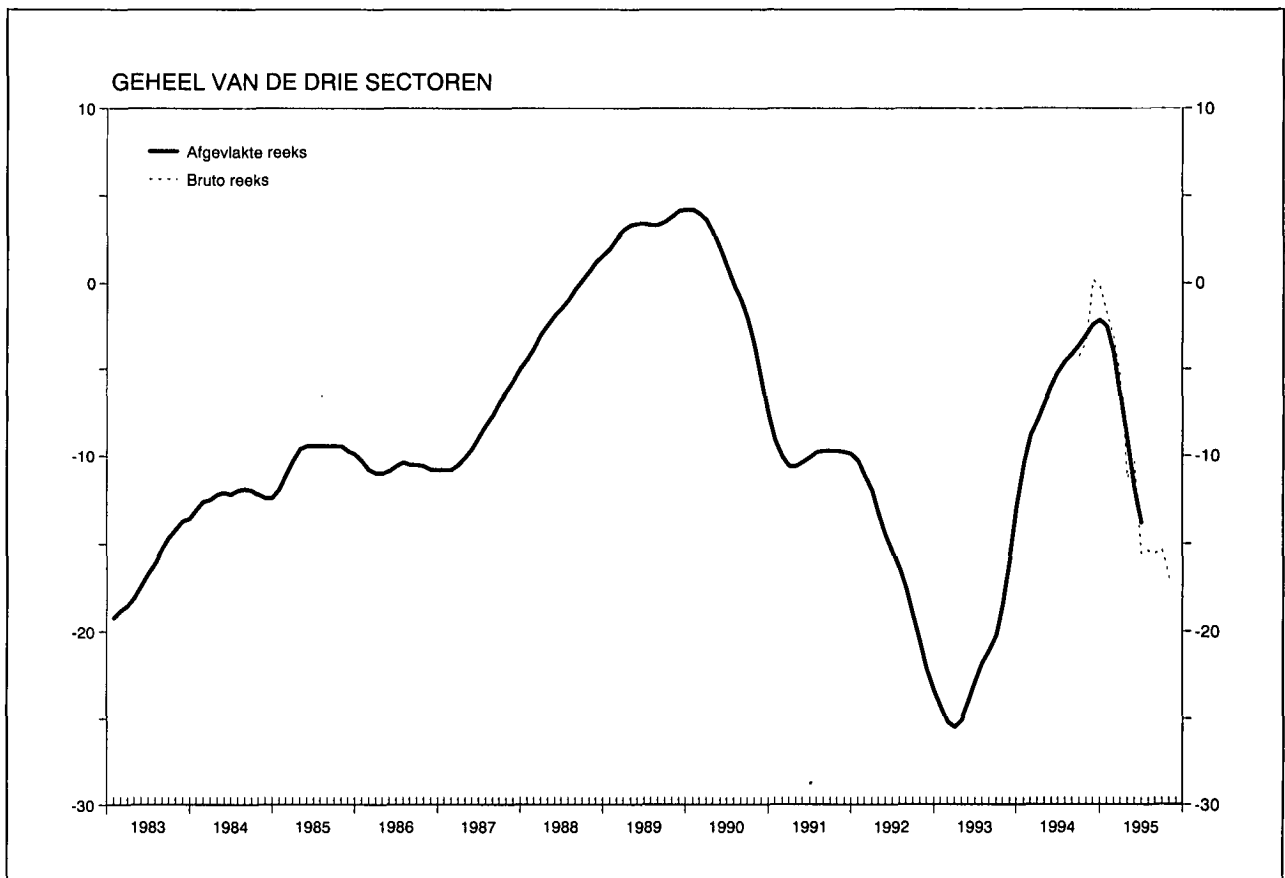

Resultaten van de maand oktober

De bruto synthetische indicator van de Nationale Bank, die zich tijdens het derde kwartaal stabiliseerde, liet in oktober 1995 een daling zien. Dat was de weerspiegeling van de gezamenlijke teruggang in de drie sectoren waar maandelijks een enquête wordt gehouden, namelijk de verwerkende nijverheid, de bouw en de handel.

De nieuwe daling van de afgevlakte synthetische indicator die, door het niet in aanmerking nemen van de uiterste punten, het fundamentele conjunctuurverloop weergeeft, ligt in de lijn van de sedert het begin van dit jaar opgetekende tendens. Die beweging is parallel aan het verloop van de conjunctuurindicatoren van elk van onze belangrijkste economische partners.

I - 4. — CONJUNCTUURTESTS (vervolg 1)

Synthetische curven

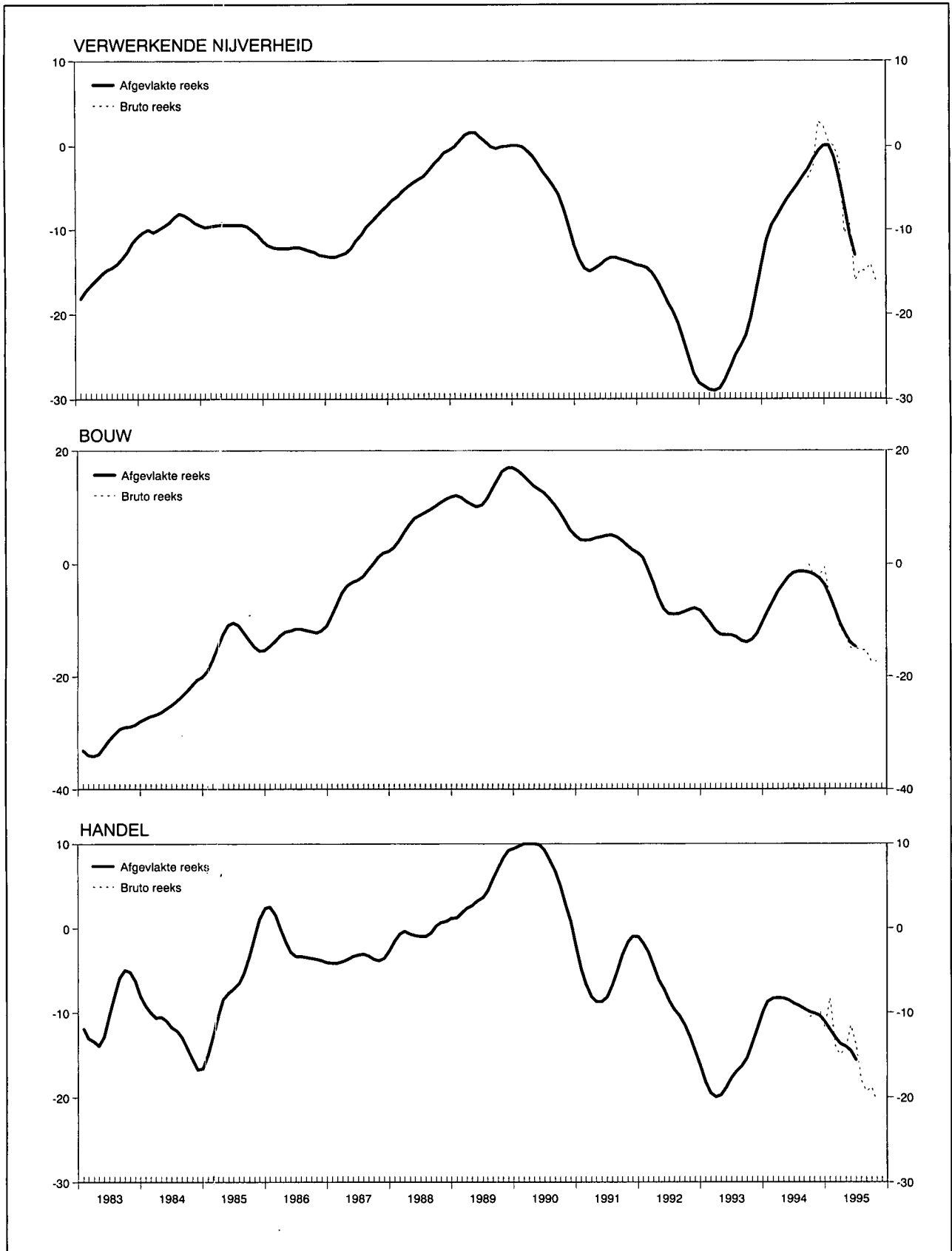

I - 4a. — CONJUNCTUURTESTS

Getalwaarde van de synthetische curven

	Verwerkende nijverheid		Bouwnijverheid exclusief burgerlijke bouwkunde en wegenwerken		Handel		Gezamenlijke curve		Bouwnijverheid inclusief burgerlijke bouwkunde en wegenwerken ¹	
	Afgevlakte reeks ²	Seizoen-gezuiverde bruto reeks	Afgevlakte reeks ²	Seizoen-gezuiverde bruto reeks	Afgevlakte reeks ²	Seizoen-gezuiverde bruto reeks	Afgevlakte reeks ²	Seizoen-gezuiverde bruto reeks	Afgevlakte reeks ²	Seizoen-gezuiverde bruto reeks
1992 Oktober	-25,0	-27,9	- 8,1	- 8,3	-12,8	-11,0	-20,6	-22,4	- 8,1	- 9,0
November	-27,0	-28,0	- 7,9	- 4,1	-14,5	-17,7	-22,1	-22,9	- 7,6	- 4,8
December	-28,1	-27,3	- 8,3	- 3,7	-16,3	-13,3	-23,4	-21,7	- 7,4	- 4,6
1993 Januari	-28,5	-31,0	- 9,4	- 7,6	-18,2	-23,3	-24,3	-26,3	- 8,1	- 6,7
Februari	-28,9	-30,5	-10,6	-12,1	-19,5	-21,5	-25,2	-26,4	- 9,0	-10,3
Maart	-29,0	-28,3	-11,9	-15,0	-19,9	-16,5	-25,5	-24,5	-10,0	-14,1
April	-28,7	-29,0	-12,6	-15,0	-19,7	-20,0	-25,1	-25,6	-10,5	-12,1
Mei	-27,7	-29,8	-12,7	-12,7	-18,8	-27,3	-24,1	-26,9	-10,5	-10,5
Juni	-26,3	-24,3	-12,7	-12,7	-17,7	-15,8	-22,9	-21,3	-10,8	- 9,4
Juli	-24,8	-26,4	-13,0	- 9,0	-16,9	-18,3	-21,8	-22,6	-11,5	- 7,9
Augustus	-23,7	-22,8	-13,7	-15,6	-16,3	-16,0	-21,1	-20,7	-12,2	-13,4
September	-22,5	-22,8	-13,9	-15,3	-15,3	-16,0	-20,2	-20,7	-12,6	-15,6
Oktober	-20,3	-23,1	-13,5	-12,1	-13,6	-16,7	-18,4	-20,5	-12,2	-13,2
November	-17,3	-18,6	-12,4	-15,6	-11,8	- 9,0	-15,8	-16,7	-10,9	-11,2
December	-14,2	-11,0	-10,5	-10,0	- 9,9	-10,0	-13,0	-10,7	- 9,1	- 5,6
1994 Januari	-11,2	-10,8	- 8,6	- 6,3	- 8,7	- 7,3	-10,4	- 9,6	- 7,3	- 4,5
Februari	- 9,4	-10,1	- 6,8	- 9,1	- 8,3	- 5,5	- 8,8	- 9,3	- 5,9	- 9,2
Maart	- 8,4	- 7,0	- 5,0	- 5,7	- 8,2	- 8,5	- 7,9	- 7,0	- 4,8	- 6,6
April	- 7,3	- 7,5	- 3,6	- 2,4	- 8,3	-11,8	- 6,9	- 7,4	- 3,9	- 4,5
Mei	- 6,3	- 4,5	- 2,4	- 2,0	- 8,5	- 5,7	- 5,9	- 4,3	- 3,2	- 2,5
Juni	- 5,5	- 5,1	- 1,6	- 0,4	- 8,9	- 9,0	- 5,2	- 5,0	- 2,7	- 2,0
Juli	- 4,6	- 6,9	- 1,4	- 0,7	- 9,2	- 6,2	- 4,6	- 5,9	- 2,4	- 0,4
Augustus	- 3,7	- 2,8	- 1,4	- 3,6	- 9,5	- 9,7	- 4,2	- 4,0	- 2,4	- 3,5
September	- 2,8	- 3,9	- 1,5	- 0,1	- 9,9	-10,5	- 3,7	- 4,3	- 2,5	- 2,4
Oktober	- 1,6	- 2,4	- 1,9	- 2,0	-10,1	-10,3	- 3,1	- 3,5	- 2,6	- 2,6
November	- 0,6	+ 2,9	- 2,5	- 2,1	-10,4	- 9,8	- 2,5	+ 0,2	- 3,3	- 1,8
December	+ 0,1	+ 2,3	- 3,7	- 0,6	-11,1	-11,7	- 2,2	- 0,2	- 4,7	- 3,1
1995 Januari	+ 0,1	+ 0,5	- 5,7	- 5,9	-12,0	- 8,2	- 2,6	- 1,8	- 6,4	- 7,5
Februari	- 1,4	0,0	- 8,2	- 7,9	-13,0	-14,2	- 4,1	- 3,3	- 8,6	- 8,7
Maart	- 4,0	- 1,9	-10,6	-11,4	-13,7	-15,0	- 6,4	- 5,3	-10,6	-10,1
April	- 7,2	-10,4	-12,6	-12,7	-14,0	-14,0	- 9,1	-11,3	-12,2	-12,8
Mei	-10,6	- 9,0	-14,0	-14,9	-14,5	-11,5	-11,8	-10,3	-13,7	-13,7
Juni	-13,0	-16,1	-14,8	-14,9	-15,6	-13,8	-13,8	-15,6	-14,7	-15,6
Juli	-14,8	.	-15,4	.	-18,0	.	-15,4	.	-15,8
Augustus	-14,9	.	-15,4	.	-19,3	.	-15,6	.	-15,3
September	-14,1	.	-17,3	.	-18,8	.	-15,3	.	-16,4
Oktober	-16,1	.	-17,4	.	-20,5	.	-17,0	.	-17,0

¹ Gewogen gemiddelde van de curve van de rompwerven van gebouwen (70 pct.) en van de curve van de burgerlijke bouwkunde en de wegenwerken (30 pct.).
Ofschoon de sector van de burgerlijke bouwkunde en wegenwerken niet in aanmerking werd genomen voor de berekening van de gezamenlijke synthetische curve — zijn ontwikkeling verloopt normaal immers niet parallel met die van de

conjunctuur — is het evenwel belangrijk over een indicator te beschikken die betrekking heeft op de gezamenlijke bouwnijverheid daar de meeste statistieken verband houden met de gezamenlijke bouwnijverheid.

² De afvlakking gebeurt op grond van de seizoengezuiverde bruto reeks.

I - 4b.1 — VERWERKENDE NIJVERHEID

Getalwaarde van de synthetische curve en van haar componenten

	Verloop						Beoordeling						Vooruitzichten				Synthetische curve		p.m. Verkoopprijzen ¹			
	produktietempo		binnenlandse bestellingen		buitenlandse bestellingen		totale orderpositie		buitenlandse orderpositie		voorraden afgewerkte produkten		tewerkstelling		vraag				verloop		vooruitzichten	
	Afgevlakte reeks ²	Seizoen-gezuiverde bruto reeks	Afgevlakte reeks ²	Seizoen-gezuiverde bruto reeks	Afgevlakte reeks ²	Seizoen-gezuiverde bruto reeks	Afgevlakte reeks ²	Seizoen-gezuiverde bruto reeks	Afgevlakte reeks ²	Seizoen-gezuiverde bruto reeks	Afgevlakte reeks ²	Seizoen-gezuiverde bruto reeks	Afgevlakte reeks ²	Seizoen-gezuiverde bruto reeks	Afgevlakte reeks ²	Seizoen-gezuiverde bruto reeks	Afgevlakte reeks ²	Seizoen-gezuiverde bruto reeks	Afgevlakte reeks ²	Seizoen-gezuiverde bruto reeks	Afgevlakte reeks ²	Seizoen-gezuiverde bruto reeks
1993 Oktober ...	- 6,0	-13	-17,4	-24	- 8,0	-20	-39,0	-40	-43,1	-43	+ 7,9	+ 9	-19,5	-21	-18,8	-15	-20,3	-23,1	- 6,3	- 6	- 2,0	- 2
November ..	- 3,6	- 9	-14,9	-15	- 4,6	- 8	-36,6	-37	-39,6	-40	+ 5,6	+ 6	-18,0	-19	-13,5	-15	-17,3	-18,6	- 6,0	+ 1	- 1,8	- 3
December ..	- 1,1	+ 4	-13,0	-10	- 0,4	+13	-33,6	-34	-35,9	-37	+ 3,4	+ 1	-16,3	-16	- 9,8	- 7	-14,2	-11,0	- 6,0	- 1	- 1,0	- 5
1994 Januari	+ 1,1	+ 1	-12,0	-11	+ 2,9	- 4	-30,6	-30	-32,6	-30	+ 1,5	- 1	-14,1	-15	- 6,9	+ 2	-11,2	-10,8	- 6,0	- 8	0	+ 2
Februari ...	+ 3,0	+ 2	-10,4	-13	+ 5,6	+ 7	-27,9	-27	-29,4	-30	+ 0,6	+ 2	-12,3	-11	- 4,8	- 7	- 9,4	-10,1	- 5,3	-13	+ 1,3	0
Maart	+ 4,4	+ 3	- 8,4	- 4	+ 7,0	+10	-25,5	-26	-26,9	-27	+ 0,4	- 2	-10,9	- 9	- 3,6	- 5	- 8,4	- 7,0	- 3,8	- 6	+ 3,1	+ 2
April	+ 5,5	+ 9	- 6,4	-14	+ 7,0	+ 3	-23,6	-23	-24,8	-23	+ 0,3	0	-10,1	-10	- 2,5	- 2	- 7,3	- 7,5	- 2,1	0	+ 5,5	+ 4
Mei	+ 6,4	+ 7	- 4,1	- 1	+ 7,0	+13	-21,8	-22	-22,6	-20	+ 0,4	+ 2	-10,0	-10	- 1,4	- 1	- 6,3	- 4,5	- 0,3	0	+ 8,0	+ 9
Juni	+ 6,3	+ 9	- 2,8	- 2	+ 6,6	+ 7	-20,0	-20	-21,0	-24	+ 0,5	+ 1	- 9,9	- 7	+ 0,4	- 3	- 5,5	- 5,1	+ 1,0	+ 2	+10,4	+12
Juli	+ 5,3	0	- 2,1	- 5	+ 5,9	- 2	-18,5	-18	-19,4	-20	+ 0,6	0	- 9,6	-13	+ 2,9	+ 3	- 4,6	- 6,9	+ 1,9	+ 1	+12,3	+12
Augustus ...	+ 4,4	+ 6	- 1,5	- 1	+ 5,8	+ 9	-16,8	-16	-17,3	-16	+ 0,9	- 1	- 9,4	-11	+ 5,9	+ 6	- 3,7	- 2,8	+ 3,1	+ 2	+14,0	+13
September ..	+ 3,8	+ 3	- 1,0	- 2	+ 5,6	+ 4	-14,6	-17	-14,5	-18	+ 1,0	+ 1	- 9,0	- 9	+ 8,6	+ 9	- 2,8	- 3,9	+ 4,5	+ 5	+16,1	+15
Oktober ...	+ 4,1	0	- 0,5	0	+ 6,0	+ 3	-12,5	-12	-11,8	-10	+ 0,9	+ 5	- 8,5	- 7	+10,5	+12	- 1,6	- 2,4	+ 6,4	+ 6	+18,3	+20
November ..	+ 5,5	+ 4	- 0,3	+ 8	+ 7,5	+24	-10,6	- 9	- 9,5	- 8	+ 0,6	+ 3	- 7,5	- 8	+11,6	+15	- 0,6	+ 2,9	+ 8,3	+ 8	+20,0	+27
December ..	+ 6,9	+ 8	- 0,6	0	+ 7,8	+10	- 9,9	- 3	- 8,3	- 1	+ 0,4	0	- 6,0	- 9	+11,0	+13	+ 0,1	+ 2,3	+ 9,6	+12	+19,8	+24
1995 Januari	+ 8,1	+ 9	- 1,4	- 1	+ 7,1	0	-10,6	- 8	- 8,5	- 8	+ 1,0	- 2	- 4,6	- 2	+ 9,0	+12	+ 0,1	+ 0,5	+ 9,5	+14	+17,5	+21
Februari ...	+ 7,6	+11	- 2,4	- 3	+ 6,1	+10	-12,5	-13	-10,1	- 6	+ 2,8	0	- 4,0	- 3	+ 5,8	+ 4	- 1,4	0,0	+ 7,6	+11	+14,9	+12
Maart	+ 5,1	+13	- 4,5	- 3	+ 3,1	+ 5	-15,4	-14	-13,4	-12	+ 4,9	+ 7	- 4,8	- 1	+ 1,3	+ 4	- 4,0	- 1,9	+ 5,1	+ 2	+11,8	+11
April	+ 2,0	- 2	- 7,6	-13	- 1,1	- 7	-18,3	-19	-17,6	-17	+ 7,5	+ 9	- 6,3	- 9	- 2,4	- 7	- 7,2	-10,4	+ 2,4	0	+ 9,3	+10
Mei	- 1,5	- 1	-10,9	- 5	- 5,6	+ 3	-20,6	-23	-21,6	-25	+ 9,6	+ 8	- 7,9	- 7	- 5,1	- 6	-10,6	- 9,0	+ 0,6	+ 2	+ 7,3	+ 7
Juni	- 3,8	- 5	-13,9	-19	-10,4	-19	-22,4	-24	-24,9	-27	+10,9	+16	- 9,3	-12	- 6,9	- 7	-13,0	-16,1	- 0,3	- 5	+ 4,3	+ 6
Juli	-10	.	-18	.	-12	.	-22	.	-28	.	+15	.	-12	.	- 1	.	-14,8	.	- 2	.	+ 1
Augustus	- 9	.	-16	.	-16	.	-23	.	-25	.	+12	.	- 9	.	- 9	.	-14,9	.	+ 1	.	- 4
September ..	.	0	.	-12	.	-16	.	-24	.	-29	.	+10	.	-10	.	-12	.	-14,1	.	- 1	.	- 6
Oktober	- 4	.	-15	.	-13	.	-25	.	-31	.	+13	.	-11	.	-17	.	-16,1	.	- 6	.	- 5

¹ De indicatoren van de prijzen worden niet in aanmerking genomen bij de berekening van de synthetische curve omdat ze geen conjunctureel patroon vertonen. Aangezien ze evenwel snelle en betrouwbare informatie verschaffen worden de prijs-indicatoren toch p.m. opgenomen.

² De afvlakking gebeurt op grond van de seizoengezuiverde bruto reeks.

I - 4b.2 — VERWERKENDE NIJVERHEID : BRUTORESULTATEN PER SECTOR

	A. Beoordeling van de totale orderpositie ¹					B. Beoordeling van de buitenlandse orderpositie ¹					C. Beoordeling van het peil van de voorraden afgewerkte produkten ¹				
	1994	1995				1994	1995				1994	1995			
	Oktober	1 ^e kwart.	2 ^e kwart.	3 ^e kwart.	Oktober	Oktober	1 ^e kwart.	2 ^e kwart.	3 ^e kwart.	Oktober	Oktober	1 ^e kwart.	2 ^e kwart.	3 ^e kwart.	Oktober
Gezamenlijke nijverheid	- 16	- 10	- 22	- 24	- 30	- 12	- 6	- 23	- 29	- 36	+ 1	0	+ 13	+ 14	+ 13
I. Gebruiksgoederen	- 28	- 22	- 31	- 28	- 34	- 23	- 15	- 29	- 25	- 29	+ 12	+ 19	+ 27	+ 25	+ 29
II. Investeringsgoederen	- 17	- 8	- 16	- 17	- 20	- 19	- 7	- 14	- 19	- 17	- 13	- 13	- 1	+ 6	- 1
III. Halffabrikaten	- 15	- 11	- 28	- 33	- 43	- 13	- 8	- 32	- 43	- 62	+ 6	+ 4	+ 17	+ 18	+ 21
Textielnijverheid	- 19	- 30	- 46	- 30	- 34	- 19	- 24	- 42	- 25	- 33	+ 23	+ 27	+ 41	+ 27	+ 30
waaronder : Wol	- 47	- 52	- 72	- 58	- 62	- 53	- 57	- 67	- 57	- 57	+ 30	+ 27	+ 29	+ 25	+ 28
Katoen	+ 15	- 23	- 40	- 31	- 28	+ 20	- 21	- 34	- 23	- 29	+ 19	+ 32	+ 51	+ 37	+ 38
Tricot- en kousennijverheid	- 43	- 52	- 44	- 50	- 56	- 41	- 54	- 33	- 39	- 58	+ 10	+ 6	+ 11	+ 10	+ 8
Schoen- en kledingnijverheid	- 28	- 33	- 34	- 27	- 43	- 22	- 29	- 38	- 23	- 43	+ 4	+ 12	+ 16	+ 22	+ 24
waaronder : Schoenen	- 26	- 30	- 62	- 10	- 15	- 96	- 60	- 53	- 34	- 9	+ 4	+ 25	+ 27	+ 53	+ 11
Kleding	- 29	- 34	- 29	- 31	- 49	- 16	- 27	- 37	- 23	- 45	+ 4	+ 9	+ 15	+ 16	+ 27
Houtindustrie, fabricatie van houten meubelen	- 46	- 36	- 44	- 54	- 49	- 23	- 25	- 48	- 54	- 43	+ 24	+ 27	+ 34	+ 38	+ 38
waaronder : Hout	- 39	- 19	- 31	- 53	- 49	+ 7	+ 15	- 25	- 52	- 50	+ 11	+ 10	+ 22	+ 26	+ 26
Houten meubelen	- 51	- 48	- 53	- 54	- 48	- 42	- 49	- 60	- 56	- 38	+ 34	+ 39	+ 44	+ 48	+ 48
Papier en karton	- 6	- 5	- 4	- 23	- 45	+ 17	+ 11	- 5	- 30	- 74	+ 1	- 12	+ 13	+ 18	+ 30
waaronder : Papier- en kartonfabricage	+ 46	+ 47	+ 18	- 41	- 73	+ 40	+ 25	+ 2	- 33	- 92	- 6	- 24	+ 22	+ 44	+ 53
Papier- en kartonverwerking	- 46	- 44	- 22	- 8	- 28	- 42	- 24	- 22	- 20	- 31	+ 6	- 2	+ 8	- 1	+ 17
Ledernijverheid	- 67	+ 40	+ 23	- 33	- 71	- 81	+ 63	+ 35	- 9	- 75	- 39	+ 23	+ 18	+ 19	+ 71
Plasticverwerkende industrie	- 2	+ 2	+ 16	- 12	- 55	- 1	- 12	+ 20	- 22	- 52	+ 20	+ 1	+ 13	+ 11	- 6
Aardolie-industrie	0	- 39	- 13	+ 13	0	0	- 55	- 13	+ 13	0	0	+ 13	+ 3	0	- 49
Vervaardiging en eerste verwerking van metalen	- 29	- 14	- 40	- 47	- 55	- 26	- 8	- 44	- 62	- 88	- 4	0	+ 9	+ 13	+ 21
waaronder : Ferrometalen	- 34	- 15	- 41	- 48	- 57	- 31	- 8	- 47	- 64	- 89	- 2	- 1	+ 10	+ 8	+ 15
Non-ferrometalen	+ 10	- 4	- 45	- 53	- 59	+ 8	- 6	- 32	- 53	- 82	- 14	+ 5	+ 10	+ 34	+ 41
Vervaardiging van steen, cement, glas e.a.	+ 15	+ 11	- 14	- 14	- 14	- 3	+ 5	- 7	- 12	- 5	- 22	- 10	- 3	+ 18	+ 20
waaronder : Bouwmaterialen, ceramiek voor bouw en nijverheid, vlakglas	+ 15	+ 9	- 16	- 19	- 19	- 12	- 4	- 13	- 26	- 14	- 20	- 11	- 7	+ 18	+ 23
Chemische industrie	+ 22	+ 17	+ 1	- 3	- 3	+ 20	+ 24	+ 10	+ 2	+ 6	- 1	- 7	+ 9	+ 13	+ 26
Vervaardiging van kunstmatige en synthetische vezels ...	+ 35	+ 34	+ 33	+ 4	- 13	+ 38	+ 30	+ 38	+ 1	- 10	+ 43	- 29	- 47	+ 35	+ 7
Vervaardiging van produkten uit metaal	- 35	- 16	- 17	- 11	- 16	- 10	- 21	- 19	- 18	- 1	+ 1	+ 19	+ 27	+ 8	+ 3
Machinebouw	- 19	- 17	- 18	- 10	- 18	- 16	- 13	- 18	- 15	- 15	0	- 9	+ 5	+ 2	- 19
waaronder : Landbouwmachines en -tractoren	+ 45	+ 42	+ 38	+ 40	+ 40	+ 47	+ 41	+ 38	+ 37	+ 38	+ 5	+ 4	+ 22	+ 34	+ 9
Gereedschapsmachines	+ 6	- 6	+ 11	+ 33	+ 41	+ 29	+ 33	+ 27	+ 46	+ 39	- 26	- 71	- 32	- 32	- 17
Textielmachines	- 67	- 68	- 53	- 53	- 51	- 69	- 69	- 47	- 46	+ 9	-	-	-	-	-
Motoren, compressoren, pompen	- 5	- 14	- 34	- 8	- 46	+ 17	+ 10	- 26	- 8	- 72	- 23	- 25	+ 4	- 8	- 31
Elektrotechnische industrie	- 51	- 20	- 25	- 38	- 32	- 44	- 12	- 25	- 39	- 36	- 5	- 26	+ 10	+ 5	+ 1
waaronder : Elektrotechnische uitrustingsgoederen	- 55	- 27	- 27	- 36	- 23	- 48	- 25	- 27	- 31	- 29	- 10	- 31	+ 4	+ 4	- 4
Elektrische huishoudtoestellen, radio, TV	- 40	- 1	- 23	- 40	- 52	- 37	+ 11	- 20	- 52	- 47	+ 100	+ 72	+ 67	+ 34	+ 87
Automobilbouw, fabrieken van onderdelen	0	0	- 20	- 10	- 30	0	0	- 20	- 10	- 31	0	0	0	0	0
Overige transportmiddelenfabrieken	- 55	- 27	- 28	- 24	- 49	- 81	- 33	- 29	- 33	- 80	0	+ 2	+ 12	+ 36	0
waaronder : Scheepsbouw	- 73	- 49	- 40	- 36	- 90	- 79	- 17	- 20	- 10	+ 5	-	-	-	-	-
Fietsen en motorfietsen	- 85	+ 7	- 40	- 54	- 31	- 100	+ 67	+ 15	- 33	0	0	+ 7	+ 35	+ 36	0

¹ Netto verschil tussen de percentages van de antwoorden « hoger dan normaal » en « lager dan normaal ».

I - 4b.2 — VERWERKENDE NIJVERHEID : BRUTORESULTATEN PER SECTOR (vervolg 1)

	D. Productiebelemmeringen ¹																			
	Geen belemmering					Productie belemmerd door onvoldoende														
						vraag					geschoolde arbeidskrachten					uitrusting				
	1994		1995			1994		1995			1994		1995			1994		1995		
	Sept.	Dec.	Maart	Juni	Sept.	Sept.	Dec.	Maart	Juni	Sept.	Sept.	Dec.	Maart	Juni	Sept.	Sept.	Dec.	Maart	Juni	Sept.
Gezamenlijke nijverheid	18	21	26	23	21	68	63	51	54	66	5	5	5	3	4	2	3	9	7	4
I. Gebruiksgoederen	13	19	17	18	15	75	73	72	70	76	2	2	3	2	2	1	2	2	2	3
II. Investeringsgoederen	26	26	26	26	26	64	60	54	50	59	7	7	6	5	6	2	1	6	4	3
III. Halffabrikaten	17	21	31	21	22	60	52	34	47	66	6	4	5	2	3	2	3	18	15	4
Textielnijverheid	23	21	24	16	21	68	70	64	76	68	11	3	3	1	4	2	2	4	5	6
waaronder : Wol	18	15	11	17	5	73	78	81	81	91	9	4	6	2	5	0	0	0	0	0
Katoen	32	28	20	16	40	63	65	65	78	53	15	2	2	1	6	1	3	2	4	3
Tricot- en kousennijverheid	17	19	15	13	11	65	64	72	74	85	8	7	10	4	4	6	5	0	2	0
Schoen- en kledingnijverheid	20	25	20	22	18	69	63	76	66	72	2	2	6	3	3	0	0	0	0	0
waaronder : Schoenen	63	49	49	49	49	37	51	51	51	51	0	0	0	0	0	0	0	0	0	0
Kleding	11	19	13	16	12	76	66	82	69	76	2	3	7	4	4	0	0	0	0	0
Houtindustrie, fabricatie van houten meubelen	17	21	17	13	8	78	71	76	76	89	5	4	5	5	4	1	1	3	3	2
waaronder : Hout	35	33	33	28	14	61	57	57	55	78	6	3	6	4	6	0	0	4	6	4
Houten meubelen	3	11	6	3	2	91	82	90	91	97	4	4	5	6	3	2	2	2	1	0
Papier en karton	27	40	26	32	32	66	49	58	54	56	0	4	5	7	2	1	2	5	2	4
waaronder : Papier- en kartonfabricage	56	55	52	59	44	42	32	27	26	41	0	0	0	2	2	2	2	9	2	2
Papier- en kartonverwerking	6	28	7	11	23	84	62	82	76	67	0	7	9	10	2	1	2	3	3	6
Ledernijverheid	0	0	0	0	1	100	100	46	100	43	0	0	0	0	0	14	14	69	14	86
Plasticverwerkende industrie	21	41	40	39	40	59	40	42	35	55	0	0	0	0	4	0	0	18	0	0
Aardolie-industrie	—	—	—	—	—	—	—	—	—	—	—	—	—	—	—	—	—	—	—	—
Vervaardiging en eerste verwerking van metalen	14	18	30	17	17	46	34	17	35	72	6	7	4	1	2	1	3	25	27	1
waaronder : Ferrometalen	12	23	40	22	20	43	28	8	29	69	8	8	2	0	1	0	1	30	32	0
Non-ferrometalen	29	0	0	0	1	37	42	42	45	95	0	0	2	0	0	7	9	11	11	4
Vervaardiging van steen, cement, glas e.a.	37	40	50	38	40	60	54	30	17	53	0	0	1	1	0	1	4	15	9	5
waaronder : Bouwmaterialen, ceramiek voor bouw en nijverheid, vlakglas	35	40	51	37	40	62	57	32	18	56	0	0	1	1	1	2	1	12	11	1
Chemische industrie	0	0	39	35	33	97	96	32	38	46	0	0	8	4	4	1	3	11	5	9
Vervaardiging van kunstmatige en synthetische vezels ...	47	52	48	40	3	0	0	8	12	50	0	0	0	0	0	53	48	44	48	47
Vervaardiging van produkten uit metaal	16	17	17	21	23	69	66	68	63	61	5	0	9	8	15	7	5	4	4	7
Machinebouw	26	28	24	29	29	62	56	54	56	55	4	6	10	7	10	2	1	7	1	2
waaronder : Landbouwmachines en -tractoren	3	3	0	7	0	94	93	95	91	96	0	0	0	1	3	3	3	4	0	4
Gereedschapsmachines	9	42	31	31	79	90	16	27	51	21	1	1	0	18	8	0	0	0	0	0
Textielmachines	45	53	45	45	46	55	46	55	53	54	2	0	2	2	0	0	0	0	0	0
Motoren, compressoren, pompen	26	31	33	31	14	50	48	32	52	33	17	17	16	3	27	0	5	27	2	3
Elektrotechnische industrie	19	24	14	11	10	76	75	80	76	87	14	15	0	0	1	1	1	1	2	1
waaronder : Elektrotechnische uitrustingsgoederen ...	26	15	21	13	15	72	83	78	75	83	21	22	0	0	1	2	2	1	3	1
Elektrische huishoudtoestellen, radio, TV	0	44	1	6	0	89	56	87	82	100	0	0	0	0	0	0	0	0	0	0
Automobilbouw, fabrieken van onderdelen	28	28	16	17	21	48	72	72	72	79	0	0	0	0	0	0	0	0	0	0
Overige transportmiddelenfabrieken	0	13	0	7	7	60	35	53	54	45	6	6	6	7	0	0	0	0	0	0
waaronder : Scheepsbouw	0	0	0	0	2	77	41	35	31	20	0	12	12	12	0	0	0	0	0	0
Fietsen en motorfietsen	0	36	0	0	0	100	64	64	100	64	0	0	0	0	0	0	0	0	0	0

¹ In procenten van de gezamenlijke ondernemingen.

I - 4b.2 — VERWERKENDE NIJVERHEID : BRUTORESULTATEN PER SECTOR (vervolg 2)

	E. Beoordeling van het geïnstalleerde productievermogen ¹					F. Bezettingsgraad van het geïnstalleerde productievermogen (%)					G. Gemiddelde verzekerde activiteitsduur (in maanden)				
	1994		1995			1994		1995			1994	1995			
	September	December	Maart	Juni	September	September	December	Maart	Juni	September	Oktober	1 ^e kwart.	2 ^e kwart.	3 ^e kwart.	Oktober
Gezamenlijke nijverheid	+ 27	+ 26	+ 22	+ 28	+ 33	79,4	80,0	81,9	81,8	80,6	2,9	3,0	3,0	3,0	3,0
I. Gebruiksgoederen	+ 43	+ 51	+ 47	+ 47	+ 49	75,2	78,1	78,0	77,6	79,0	2,2	2,4	2,4	2,5	2,5
II. Investeringsgoederen	+ 29	+ 31	+ 25	+ 27	+ 29	79,5	79,2	80,0	81,8	81,6	4,0	4,0	4,1	4,0	4,0
III. Halffabrikaten	+ 20	+ 12	+ 7	+ 12	+ 30	81,9	81,5	85,3	84,0	80,4	2,0	2,3	2,2	2,1	2,1
Textielnijverheid	+ 28	+ 27	+ 42	+ 56	+ 38	78,8	79,4	77,2	76,5	79,7	1,8	1,7	1,6	1,7	1,6
waaronder: Wol	+ 60	+ 61	+ 63	+ 67	+ 58	72,2	72,9	69,4	67,9	70,9	1,4	1,4	1,3	1,3	1,3
Katoen	+ 25	+ 14	+ 38	+ 53	+ 33	84,5	85,1	82,4	81,3	84,8	2,3	2,0	1,7	1,9	1,9
Tricot- en kousennijverheid	+ 42	+ 47	+ 68	+ 54	+ 51	69,0	67,2	63,7	65,2	64,3	1,4	1,4	1,6	1,4	1,5
Schoen- en kledingnijverheid	+ 59	+ 64	+ 69	+ 62	+ 59	73,2	74,6	70,5	69,7	75,7	2,0	1,6	1,9	1,6	1,7
waaronder: Schoenen	+ 19	+ 51	+ 40	+ 40	+ 31	84,2	77,5	74,4	71,6	86,3	2,7	1,7	2,3	1,6	1,9
Kleding	+ 67	+ 67	+ 76	+ 67	+ 66	70,9	74,0	69,7	69,4	73,4	1,8	1,6	1,8	1,6	1,7
Houtindustrie, fabricatie van houten meubelen	+ 47	+ 36	+ 55	+ 62	+ 56	79,2	80,2	78,9	77,8	76,6	1,6	1,6	1,5	1,5	1,5
waaronder: Hout	+ 34	+ 29	+ 47	+ 50	+ 52	81,7	82,2	79,8	79,0	77,7	1,9	1,9	1,9	1,8	1,8
Houten meubelen	+ 57	+ 41	+ 61	+ 71	+ 60	77,3	78,7	78,2	77,0	75,8	1,4	1,4	1,2	1,2	1,2
Papier en karton	+ 49	+ 39	+ 21	+ 19	+ 32	83,2	81,8	83,5	83,6	84,1	1,2	1,2	1,3	1,1	1,0
waaronder: Papier- en kartonfabricage	+ 37	+ 11	- 29	+ 11	+ 43	90,5	87,7	90,7	87,3	86,6	1,4	1,6	1,5	1,0	1,0
Papier- en kartonverwerking	+ 58	+ 59	+ 60	+ 25	+ 22	77,6	77,3	78,0	80,8	82,2	0,9	1,0	1,1	1,1	0,9
Ledernijverheid	+ 15	+ 31	- 24	+ 15	0	78,3	73,9	84,6	83,7	81,2	1,7	2,3	2,3	2,0	1,7
Plasticverwerkende industrie	- 16	- 39	- 33	- 16	+ 5	79,9	78,6	81,0	80,6	74,4	2,2	2,0	2,1	2,2	2,0
Vervaardiging en eerste verwerking van metalen	+ 23	+ 14	+ 1	- 12	+ 37	82,9	82,0	88,1	88,0	81,7	2,1	2,4	2,4	2,3	2,1
waaronder: Ferrometalen	+ 20	+ 19	- 5	- 23	+ 30	82,5	81,3	88,6	88,4	81,8	2,0	2,4	2,3	2,2	2,1
Non-ferrometalen	+ 18	+ 3	+ 22	+ 24	+ 68	90,4	89,5	90,5	91,7	83,9	2,0	2,4	2,0	1,9	1,7
Vervaardiging van steen, cement, glas e.a.	- 6	- 3	- 12	+ 10	+ 21	87,1	87,2	86,8	87,0	86,1	2,2	2,3	2,2	2,1	2,0
waaronder: Bouwmaterialen, keramiek voor bouw en nijverheid, vlakglas	- 1	- 1	- 14	+ 16	+ 33	86,1	86,0	86,0	85,6	84,6	2,2	2,4	2,3	2,1	1,9
Chemische industrie	+ 4	+ 8	- 2	+ 18	+ 9	81,1	80,9	86,2	81,9	80,1	-	-	-	-	-
Vervaardiging van kunstmatige en synthetische vezels ...	- 53	- 12	- 3	+ 8	+ 56	100,0	98,6	96,0	94,9	90,0	2,4	2,4	2,2	2,2	1,9
Vervaardiging van producten uit metaal	+ 38	+ 48	+ 46	+ 47	+ 49	79,3	74,1	74,7	80,7	81,1	3,5	3,5	3,8	3,8	3,9
Machinebouw	+ 29	+ 33	+ 25	+ 26	+ 22	77,6	76,7	79,9	81,2	81,2	3,6	3,7	3,9	4,1	4,2
waaronder: Landbouwmachines en -tractoren	+ 47	+ 92	+ 89	+ 44	+ 94	70,7	65,2	75,3	75,9	72,0	6,7	6,6	6,6	6,6	6,5
Gereedschapsmachines	+ 10	- 3	+ 5	+ 1	+ 1	78,5	87,4	85,4	91,2	89,9	3,8	3,7	4,4	4,8	5,2
Textielmachines	0	0	+ 8	+ 29	+ 39	90,3	85,9	88,6	85,3	86,7	5,4	5,1	5,0	5,2	5,1
Motoren, compressoren, pompen	+ 18	+ 5	+ 9	+ 31	0	75,6	74,6	76,4	79,0	78,7	2,6	2,9	3,1	3,2	3,1
Elektrotechnische industrie	+ 46	+ 56	+ 44	+ 42	+ 44	76,0	77,7	78,7	78,3	77,4	3,8	3,9	4,3	4,5	4,4
waaronder: Elektrotechnische uitrustingsgoederen	+ 32	+ 39	+ 29	+ 26	+ 26	77,5	79,2	79,7	78,1	77,5	4,5	4,7	4,8	4,7	4,5
Elektrische huishoudtoestellen, radio, TV	+ 80	+ 98	+ 80	+ 80	+ 90	72,1	74,9	76,8	78,6	76,8	2,2	2,2	3,2	4,4	4,4
Automobielfbouw, fabrieken van onderdelen	+ 29	+ 29	0	0	+ 34	75,2	90,9	93,6	91,8	88,7	4,0	3,9	3,8	3,8	3,7
Overige transportmiddelenfabrieken	+ 65	+ 65	+ 77	+ 91	+ 62	64,8	68,0	67,4	70,5	67,5	9,8	8,6	8,3	7,7	9,6
waaronder: Scheepsbouw	+ 46	+ 45	+ 94	+ 94	+ 93	65,3	75,3	67,3	68,7	62,8	4,8	4,2	4,2	3,7	0,9
Fietsen en motorfietsen	+ 64	+ 64	+ 28	+ 100	+ 64	53,5	65,6	85,1	62,6	64,7	1,5	1,9	2,1	1,1	1,0

¹ Netto verschil tussen de percentages van de antwoorden die aanduiden dat de capaciteit « ruim voldoende » is of « onvoldoende ».

I - 4b.2 — VERWERKENDE NIJVERHEID : BRUTORESULTATEN PER SECTOR (vervolg 3)

	H. Vooruitzichten omtrent de vraag tijdens de volgende drie maanden ¹					I. Vooruitzichten omtrent de personeelsbezetting tijdens de volgende drie maanden ²					J. Vooruitzichten omtrent de ontwikkeling van de verkoopprijzen tijdens de volgende drie maanden ²				
	1994	1995				1994	1995				1994	1995			
	Oktober	1 ^e kwart.	2 ^e kwart.	3 ^e kwart.	Oktober	Oktober	1 ^e kwart.	2 ^e kwart.	3 ^e kwart.	Oktober	Oktober	1 ^e kwart.	2 ^e kwart.	3 ^e kwart.	Oktober
Gezamenlijke nijverheid	+ 7	+ 9	- 7	- 10	- 23	- 13	- 1	- 8	- 8	- 18	+ 21	+ 18	+ 9	- 4	- 7
I. Gebruiksgoederen	0	+ 1	- 15	- 11	- 17	- 15	- 8	- 18	- 13	- 19	+ 4	+ 3	+ 2	- 1	- 2
II. Investeringsgoederen	+ 2	+ 7	- 2	- 4	- 17	- 6	+ 1	- 5	- 5	- 15	+ 12	+ 6	+ 3	+ 2	+ 4
III. Halffabrikaten	+ 20	+ 12	- 11	- 21	- 43	- 23	- 1	- 7	- 10	- 29	+ 45	+ 43	+ 24	- 10	- 28
Textielnijverheid	0	- 13	- 22	- 12	- 20	- 7	- 13	- 24	- 14	- 10	+ 5	+ 11	- 8	- 9	- 21
waaronder: Wol	- 36	- 30	- 44	- 25	- 23	- 16	- 11	- 27	- 26	- 24	+ 5	+ 16	- 19	- 21	- 20
Katoen	+ 5	- 10	- 22	- 5	- 27	- 7	- 16	- 33	- 16	- 15	+ 12	+ 27	+ 9	+ 6	- 24
Tricot- en kousennijverheid	- 29	- 38	- 36	- 34	- 38	- 17	- 29	- 28	- 30	- 30	- 13	- 5	- 13	- 17	- 18
Schoen- en kledingnijverheid	- 19	- 21	- 30	- 25	- 43	- 21	- 29	- 23	- 17	- 28	+ 13	+ 3	- 4	- 2	- 5
waaronder: Schoenen	- 11	- 7	- 23	- 2	- 18	- 16	- 16	- 36	+ 8	- 56	+ 23	+ 30	0	0	+ 7
Kleding	- 21	- 23	- 32	- 30	- 49	- 22	- 32	- 20	- 22	- 23	+ 12	- 2	- 5	- 2	- 7
Houtindustrie, fabricatie van houten meubelen	- 21	- 16	- 34	- 32	- 33	- 20	- 10	- 21	- 22	- 21	+ 28	+ 37	- 4	- 15	- 9
waaronder: Hout	- 20	- 6	- 26	- 33	- 40	- 13	- 9	- 6	- 17	- 33	+ 48	+ 52	- 17	- 29	- 27
Houten meubelen	- 23	- 22	- 40	- 31	- 29	- 23	- 12	- 31	- 27	- 12	+ 14	+ 26	+ 5	- 4	+ 4
Papier en karton	+ 4	+ 10	- 8	- 31	- 38	- 9	- 14	- 11	- 17	- 26	+ 65	+ 77	+ 54	+ 16	- 23
waaronder: Papier- en kartonfabricage	+ 2	+ 1	- 25	- 44	- 56	- 7	- 18	- 28	- 33	- 33	+ 57	+ 90	+ 50	+ 16	- 39
Papier- en kartonverwerking	+ 6	+ 16	+ 5	- 21	- 27	- 10	- 10	+ 2	- 4	- 21	+ 70	+ 68	+ 58	+ 16	- 13
Ledernijverheid	- 70	+ 18	+ 37	+ 37	- 57	- 17	0	0	- 5	- 14	0	+ 18	0	- 5	0
Plasticverwerkende industrie	- 3	+ 5	0	+ 6	- 16	- 20	+ 11	+ 14	+ 13	- 7	+ 35	+ 23	+ 24	- 5	- 6
Aardolie-industrie	-	-	-	-	-	-	-	-	-	-	-	-	-	-	-
Vervaardiging en eerste verwerking van metalen	+ 45	+ 19	- 15	- 37	- 74	- 39	+ 1	- 7	- 13	- 52	+ 68	+ 52	+ 42	- 14	- 44
waaronder: Ferrometalen	+ 54	+ 27	- 22	- 43	- 74	- 53	- 2	- 7	- 11	- 61	+ 78	+ 67	+ 55	- 16	- 58
Non-ferrometalen	+ 26	+ 4	+ 26	- 21	- 85	+ 24	+ 15	- 1	- 25	- 31	+ 70	+ 7	- 9	- 5	- 3
Vervaardiging van steen, cement, glas e.a.	- 4	+ 11	+ 1	- 10	- 19	- 8	+ 8	- 8	- 1	- 20	+ 37	+ 16	+ 24	+ 12	+ 5
waaronder: Bouwmaterialen, keramiek voor bouw en nijverheid, vlakglas	- 3	+ 8	- 1	- 15	- 26	- 7	+ 5	- 11	- 2	- 23	+ 36	+ 16	+ 24	+ 9	0
Chemische industrie	+ 15	+ 28	+ 9	+ 18	+ 10	0	+ 4	0	0	- 2	+ 17	+ 20	+ 9	- 1	+ 10
Vervaardiging van kunstmatige en synthetische vezels ...	+ 30	+ 36	- 11	+ 15	- 53	0	- 5	- 7	- 7	- 41	+ 92	+ 42	- 25	- 16	- 13
Vervaardiging van produkten uit metaal	- 18	- 6	- 8	+ 1	- 14	- 24	+ 2	- 4	- 1	- 12	0	+ 11	- 4	0	- 6
Machinebouw	+ 3	+ 6	- 5	- 9	- 27	+ 3	+ 6	- 3	- 2	- 3	- 2	+ 1	+ 3	+ 3	+ 7
waaronder: Landbouwmachines en -tractoren	+ 49	+ 44	+ 43	+ 43	+ 39	+ 4	- 3	- 18	- 58	- 45	+ 47	- 3	- 4	+ 43	+ 1
Gereedschapsmachines	+ 54	+ 38	+ 13	+ 32	+ 5	+ 41	+ 30	+ 10	+ 19	+ 6	0	+ 73	+ 39	+ 37	+ 85
Textielmachines	- 65	- 49	- 54	- 28	- 60	0	- 4	- 13	+ 18	+ 39	- 45	- 35	- 16	- 1	0
Motoren, compressoren, pompen	+ 6	+ 21	- 14	- 21	- 49	- 9	+ 18	+ 4	+ 3	+ 18	+ 3	- 5	+ 7	- 9	- 4
Elektrotechnische industrie	+ 34	+ 19	+ 9	+ 3	- 15	- 13	- 27	- 13	- 13	- 39	0	- 11	- 5	- 9	- 1
waaronder: Elektrotechnische uitrustingsgoederen	+ 17	+ 6	+ 4	- 5	- 35	- 3	- 16	- 16	- 15	- 40	+ 16	+ 9	- 7	- 12	+ 8
Elektrische huishoudtoestellen, radio, TV	+ 84	+ 51	+ 24	+ 20	+ 27	- 34	- 57	- 5	- 11	- 42	- 32	- 57	- 1	- 4	- 20
Automobielenbouw, fabrieken van onderdelen	+ 15	+ 32	0	- 4	0	0	+ 42	- 20	0	0	0	0	0	0	0
Overige transportmiddelenfabrieken	- 28	+ 4	- 10	- 14	- 4	- 22	- 15	- 4	- 44	- 6	+ 6	- 8	- 1	- 7	+ 5
waaronder: Scheepsbouw	- 27	- 16	- 12	- 12	+ 2	+ 10	- 27	+ 1	- 31	- 1	+ 10	- 14	- 13	- 13	- 1
Fietsen en motorfietsen	- 79	+ 26	- 19	- 42	- 31	0	+ 7	- 20	- 66	- 31	0	+ 52	+ 32	- 2	+ 31

¹ Netto verschil tussen de percentages van de antwoorden « vermeerdering » en « vermindering ».

² Netto verschil tussen de percentages van de antwoorden « stijging » en « daling ».

I - 4b.3 — VERWERKENDE NIJVERHEID

Getalwaarde van de regionale synthetische curven en van hun componenten

Vlaams gewest

	Verloop						Beoordeling						Vooruitzichten				Synthetische curve		p.m. Verkooprijzen ¹			
	produktietempo		binnenlandse bestellingen		buitenlandse bestellingen		totale orderpositie		buitenlandse orderpositie		voorraden afgewerkte producten		tewerkstelling		vraag				verloop		vooruitzichten	
	Afge-vlakte reeks ²	Seizoen-gezui-verde bruto reeks	Afge-vlakte reeks ²	Seizoen-gezui-verde bruto reeks	Afge-vlakte reeks ²	Seizoen-gezui-verde bruto reeks	Afge-vlakte reeks ²	Seizoen-gezui-verde bruto reeks	Afge-vlakte reeks ²	Seizoen-gezui-verde bruto reeks	Afge-vlakte reeks ²	Seizoen-gezui-verde bruto reeks	Afge-vlakte reeks ²	Seizoen-gezui-verde bruto reeks	Afge-vlakte reeks ²	Seizoen-gezui-verde bruto reeks	Afge-vlakte reeks ²	Seizoen-gezui-verde bruto reeks	Afge-vlakte reeks ²	Seizoen-gezui-verde bruto reeks	Afge-vlakte reeks ²	Seizoen-gezui-verde bruto reeks
1993 Oktober ...	- 7,5	- 8	-20,1	-22	-10,9	-17	-38,4	-36	-39,4	-38	+10,3	+10	-15,3	-17	-13,6	-11	-19,5	-19,9	- 5,5	- 7	- 0,6	+ 7
November ..	- 6,4	- 8	-18,0	-19	- 7,8	-13	-35,3	-36	-36,1	-39	+ 8,1	+ 9	-13,8	-14	-10,3	-14	-16,8	-19,0	- 5,0	- 3	+ 0,6	+ 2
December ..	- 4,1	- 4	-15,9	-14	- 5,0	+ 9	-32,4	-34	-32,9	-32	+ 6,3	+ 3	-12,3	-10	- 7,5	- 4	-14,4	-11,5	- 4,8	- 5	+ 1,9	- 1
1994 Januari	- 0,9	- 3	-13,5	-15	- 3,5	- 4	-29,8	-28	-29,9	-28	+ 4,9	+ 5	-11,1	-11	- 5,1	- 1	-11,8	-11,9	- 4,8	0	+ 2,9	+ 6
Februari ...	+ 1,9	+ 5	-10,9	-11	- 2,5	- 3	-27,0	-27	-27,4	-28	+ 4,1	+ 4	-10,8	-11	- 4,0	- 5	- 9,7	-10,5	- 4,6	- 7	+ 3,6	0
Maart	+ 4,0	+ 5	- 8,3	- 3	- 0,8	+ 7	-25,0	-24	-25,9	-25	+ 4,0	+ 4	-10,9	- 8	- 4,1	- 6	- 8,6	- 7,3	- 4,1	- 8	+ 5,0	+ 4
April	+ 4,9	+11	- 6,1	- 9	+ 0,9	- 3	-23,5	-21	-24,3	-18	+ 3,9	+ 3	-11,8	- 9	- 4,0	- 2	- 7,7	- 6,8	- 3,1	- 4	+ 6,8	+ 5
Mei	+ 4,4	+ 4	- 4,4	- 4	+ 2,1	+ 8	-22,1	-24	-22,6	-23	+ 3,8	+ 4	-13,1	-12	- 3,6	- 1	- 7,2	- 7,0	- 1,9	- 2	+ 8,1	+11
Juni	+ 3,4	+ 6	- 3,3	- 2	+ 2,8	+ 2	-20,6	-22	-20,6	-25	+ 3,8	+ 7	-14,4	-17	- 2,5	- 6	- 6,9	- 8,9	- 0,5	+ 1	+ 9,4	+10
Juli	+ 2,1	+ 2	- 2,6	- 5	+ 2,4	+ 5	-18,8	-17	-17,6	-20	+ 3,8	+ 2	-14,9	-18	- 0,3	- 6	- 6,4	- 7,6	+ 0,9	+ 2	+10,0	+10
Augustus ...	+ 1,0	- 5	- 1,5	- 1	+ 2,0	- 1	-16,4	-14	-14,1	-10	+ 4,1	+ 1	-14,0	-16	+ 2,0	+ 3	- 5,8	- 5,6	+ 2,4	0	+10,6	+ 8
September ..	+ 0,5	0	- 0,3	+ 2	+ 2,6	+ 2	-13,4	-19	-10,4	-14	+ 4,8	+ 4	-12,3	-11	+ 3,9	+ 6	- 4,6	- 4,8	+ 4,1	+ 8	+12,4	+10
Oktober ...	+ 1,0	- 5	+ 0,4	- 8	+ 3,9	- 2	-10,4	-10	- 7,4	- 5	+ 5,3	+ 8	- 9,8	- 4	+ 4,9	+ 4	- 3,0	- 4,8	+ 5,9	+ 3	+14,6	+15
November ..	+ 2,0	+ 2	+ 0,5	+ 6	+ 5,1	+11	- 8,0	- 6	- 5,6	- 5	+ 5,8	+ 8	- 7,9	- 8	+ 4,9	+10	- 1,6	+ 0,3	+ 7,5	+ 7	+16,9	+20
December ..	+ 3,0	+ 4	0,0	+ 3	+ 6,0	+11	- 7,3	- 6	- 5,9	- 1	+ 6,0	+ 6	- 7,4	-10	+ 4,4	+ 8	- 0,7	+ 0,4	+ 8,5	+ 9	+17,8	+19
1995 Januari	+ 3,6	+10	- 1,5	- 1	+ 5,5	+ 7	- 8,9	- 6	- 7,9	+ 1	+ 6,6	+ 5	- 7,4	- 2	+ 2,5	+ 3	- 1,5	+ 0,9	+ 8,0	+12	+16,6	+22
Februari ...	+ 2,8	+ 4	- 3,3	- 2	+ 3,6	+ 4	-12,1	-12	-10,9	-12	+ 8,1	+ 3	- 8,5	- 3	- 0,5	+ 3	- 3,9	- 2,6	+ 6,1	+12	+14,5	+13
Maart	- 0,1	+ 3	- 5,0	- 6	- 0,5	+ 1	-16,5	-17	-15,0	-20	+10,3	+13	-10,1	- 9	- 3,4	- 6	- 7,2	- 8,4	+ 3,9	+ 2	+11,3	+12
April	- 3,9	- 4	- 7,5	- 7	- 6,4	- 2	-20,8	-21	-18,6	-14	+13,1	+11	-11,3	-12	- 6,1	- 8	-11,1	- 9,9	+ 1,5	0	+ 8,0	+ 9
Mei	- 7,5	-11	-10,0	- 9	-11,8	-21	-23,6	-27	-21,1	-23	+15,8	+16	-12,3	-13	- 7,9	-11	-13,8	-16,4	- 0,1	- 1	+ 5,5	+ 3
Juni	- 9,5	-17	-12,0	-14	-16,1	-23	-25,4	-26	-22,8	-25	+17,5	+19	-12,6	-15	- 8,4	- 8	-15,6	-18,4	- 1,1	- 6	+ 3,3	+ 3
Juli	-23	.	-18	.	-17	.	-28	.	-24	.	+22	.	-15	.	- 9	.	-19,5	.	+ 2	.	+ 2
Augustus	- 6	.	-15	.	-19	.	-26	.	-21	.	+19	.	- 9	.	- 3	.	-14,8	.	- 1	.	+ 1
September ..	.	- 3	.	-13	.	- 4	.	-25	.	-22	.	+16	.	-10	.	-13	.	-13,3	.	- 5	.	- 5
Oktober	- 5	.	-16	.	- 9	.	-24	.	-33	.	+16	.	-11	.	-16	.	-16,3	.	- 7	.	- 7

¹ De indicatoren van de prijzen worden niet in aanmerking genomen bij de berekening van de synthetische curve omdat ze geen conjunctureel patroon vertonen. Aangezien ze evenwel snelle en betrouwbare informatie verschaffen worden de prijs-indicatoren toch p.m. opgenomen.

² De afvlakking gebeurt op grond van de seizoengezuiverde bruto reeks.

I - 4b.3 — VERWERKENDE NIJVERHEID

Getalwaarde van de regionale synthetische curven en van hun componenten (vervolg 1)

WaaIs gewest

	Verloop						Beoordeling						Vooruitzichten				Synthetische curve		p.m. Verkoopprijzen ¹			
	produktietempo		binnenlandse bestellingen		buitenlandse bestellingen		totale orderpositie		buitenlandse orderpositie		voorraden afgewerkte producten		tewerkstelling		vraag				verloop		vooruitzichten	
	Afgevlakte reeks ²	Seizoen-gezuiverde bruto reeks	Afgevlakte reeks ²	Seizoen-gezuiverde bruto reeks	Afgevlakte reeks ²	Seizoen-gezuiverde bruto reeks	Afgevlakte reeks ²	Seizoen-gezuiverde bruto reeks	Afgevlakte reeks ²	Seizoen-gezuiverde bruto reeks	Afgevlakte reeks ²	Seizoen-gezuiverde bruto reeks	Afgevlakte reeks ²	Seizoen-gezuiverde bruto reeks	Afgevlakte reeks ²	Seizoen-gezuiverde bruto reeks	Afgevlakte reeks ²	Seizoen-gezuiverde bruto reeks	Afgevlakte reeks ²	Seizoen-gezuiverde bruto reeks	Afgevlakte reeks ²	Seizoen-gezuiverde bruto reeks
1993 Oktober ...	- 2,4	- 3	-14,9	-18	+ 6,4	-34	-49,9	-49	-46,8	-46	+ 6,1	+10	-22,8	-39	-33,3	-31	-22,9	-28,8	- 4,6	0	+ 8,6	+ 7
November ..	- 2,5	-24	-12,9	- 3	+10,8	+13	-48,8	-50	-46,4	-48	+ 4,9	+ 3	-22,1	-35	-27,4	-27	-21,4	-22,1	- 4,4	+ 5	+ 8,9	+13
December ..	- 2,4	+33	-11,6	+ 9	+10,9	+15	-47,8	-43	-46,3	-43	+ 3,9	- 4	-21,1	-20	-21,8	-22	-19,9	- 8,4	- 4,6	- 5	+ 8,9	+ 9
1994 Januari	- 2,1	- 1	-12,9	-17	+ 7,6	-13	-46,9	-45	-46,3	-48	+ 3,9	- 3	-19,9	-15	-16,6	-11	-18,8	-18,4	- 4,5	- 8	+ 8,6	+11
Februari ...	- 2,0	-13	-12,3	-30	+ 4,5	+12	-46,4	-47	-45,9	-46	+ 4,6	+ 9	-18,9	-21	-11,4	-17	-17,5	-21,4	- 3,1	-17	+ 8,4	+ 5
Maart	- 2,0	- 3	-11,5	- 1	+ 1,5	0	-45,3	-53	-44,5	-47	+ 5,4	+ 5	-17,9	-18	- 6,8	- 6	-16,0	-16,6	- 0,9	+ 4	+ 9,4	+ 5
April	- 1,8	+ 9	-10,8	-19	0	0	-43,4	-46	-42,4	-43	+ 5,9	+ 6	-16,9	-15	- 2,5	- 1	-14,9	-15,1	+ 1,4	+ 4	+12,0	+ 8
Mei	- 1,3	+ 3	- 8,1	- 7	0	0	-41,4	-37	-40,0	-37	+ 5,8	+14	-15,8	-20	+ 2,3	+ 7	-13,8	-13,1	+ 3,3	- 2	+15,9	+20
Juni	- 0,5	- 4	- 6,6	+10	- 0,6	- 5	-39,0	-39	-37,6	-39	+ 5,3	+ 3	-14,3	- 7	+ 6,6	- 1	-12,1	-11,0	+ 4,5	+ 8	+21,3	+18
Juli	+ 0,5	- 5	- 6,4	-11	+ 1,5	-10	-37,0	-36	-35,6	-36	+ 4,8	+ 8	-13,5	-12	+10,8	+14	-10,3	-13,0	+ 6,3	+14	+26,6	+27
Augustus ...	+ 2,0	+ 1	- 5,3	+ 5	+ 7,0	+22	-35,3	-39	-33,8	-34	+ 4,1	+ 4	-13,8	-15	+15,4	+14	- 8,4	- 6,3	+ 9,0	+ 4	+31,3	+32
September .	+ 4,3	+ 9	- 3,9	- 6	+10,8	+22	-33,0	-33	-31,4	-32	+ 3,1	+ 3	-14,6	- 9	+19,3	+17	- 6,1	- 4,4	+12,0	+ 2	+34,9	+38
Oktober ...	+ 6,8	+17	- 2,6	- 8	+13,3	- 5	-30,6	-31	-28,9	-29	+ 1,8	+ 5	-15,9	-24	+22,3	+26	- 4,1	- 7,4	+14,8	+16	+36,9	+37
November ..	+ 9,3	- 1	- 0,5	+35	+13,0	+26	-28,1	-27	-26,5	-25	+ 0,3	- 1	-16,3	-17	+24,6	+30	- 2,7	+ 2,8	+16,5	+18	+37,0	+43
December ..	+10,8	+11	+ 0,8	+ 1	+ 9,4	+ 8	-25,6	-19	-24,4	-19	- 1,1	- 2	-15,5	-24	+23,4	+29	- 1,7	- 1,4	+16,0	+28	+34,8	+43
1995 Januari	+11,0	+13	+ 1,4	- 3	+ 7,4	+ 7	-24,9	-21	-23,9	-22	- 1,3	- 6	-14,5	-13	+18,4	+24	- 1,9	- 1,1	+14,0	+ 1	+30,8	+33
Februari ...	+ 9,1	+11	+ 2,1	+ 4	+ 7,0	+ 5	-25,8	-32	-25,0	-28	+ 1,1	- 5	-13,5	-13	+11,8	+ 3	- 3,6	- 5,6	+11,8	+21	+26,4	+24
Maart	+ 5,4	+17	+ 0,5	+11	+ 4,6	+10	-27,4	-22	-26,9	-19	+ 5,1	+ 3	-12,9	- 2	+ 4,1	+ 9	- 6,6	+ 0,1	+ 8,6	+ 8	+22,4	+11
April	+ 1,5	-19	- 3,6	-25	- 0,3	-15	-29,6	-30	-29,3	-31	+ 9,4	+13	-12,6	-14	- 2,3	- 4	-10,4	-18,9	+ 6,1	- 5	+19,8	+20
Mei	- 2,4	- 5	- 8,1	+ 2	- 5,9	+14	-31,0	-31	-31,1	-33	+13,0	+16	-12,4	-12	- 6,9	- 7	-13,9	-11,0	+ 4,9	+11	+18,3	+18
Juni	- 3,3	- 4	-12,8	-10	-11,4	-17	-31,5	-34	-32,0	-31	+14,0	+15	-12,1	-16	-11,1	-14	-16,2	-17,6	+ 3,3	+ 3	+14,4	+22
Juli	+11	.	-20	.	- 9	.	-31	.	-34	.	+20	.	-10	.	-11	.	-15,5	.	- 6	.	+14
Augustus	-27	.	-18	.	-16	.	-32	.	-32	.	+ 9	.	- 9	.	-28	.	-21,4	.	+18	.	- 5
September .	.	+ 6	.	-15	.	-24	.	-33	.	-33	.	+ 6	.	-14	.	-21	.	-17,5	.	0	.	-23
Oktober	+ 4	.	-20	.	- 8	.	-35	.	-35	.	+ 3	.	-12	.	-35	.	-18,0	.	-17	.	-13

¹ De indicatoren van de prijzen worden niet in aanmerking genomen bij de berekening van de synthetische curve omdat ze geen conjunctureel patroon vertonen. Aangezien ze evenwel snelle en betrouwbare informatie verschaffen worden de prijs-indicatoren toch p.m. opgenomen.

² De afvlakking gebeurt op grond van de seizoengezuiverde bruto reeks.

I - 4b.4 — VERWERKENDE NIJVERHEID : BRUTORESULTATEN PER GEWEST

	A. Beoordeling van de totale orderpositie ¹					B. Beoordeling van het peil van de voorraden afgewerkte produkten ¹				
	1994	1995				1994	1995			
	Oktober	1 ^e kwartaal	2 ^e kwartaal	3 ^e kwartaal	Oktober	Oktober	1 ^e kwartaal	2 ^e kwartaal	3 ^e kwartaal	Oktober
VLAAMS GEWEST										
Gezamenlijke nijverheid	- 14	- 11	- 24	- 25	- 28	+ 7	+ 5	+ 17	+ 19	+ 16
I. Gebruiksgoederen	- 28	- 24	- 33	- 33	- 41	+ 11	+ 14	+ 25	+ 19	+ 33
II. Investeringsgoederen	- 29	- 13	- 26	- 24	- 34	0	0	+ 9	+ 14	0
III. Halffabrikaten	+ 11	+ 3	- 12	- 18	- 12	+ 8	+ 2	+ 19	+ 21	+ 23
waarvan :										
Textielnijverheid (inclusief kleding, tricot- en kousen nijverheid)	- 13	- 25	- 40	- 29	- 38	+ 15	+ 16	+ 29	+ 22	+ 30
Houtverwerkende nijverheid	- 53	- 41	- 47	- 55	- 46	+ 29	+ 31	+ 41	+ 40	+ 38
Papier- en kartonnijverheid (fabricage en verwerking)	- 21	- 12	+ 11	+ 5	- 9	- 18	- 10	+ 13	+ 11	+ 31
Chemische, plasticverwerkende en aardolienijverheid	+ 22	+ 15	+ 6	- 4	+ 9	+ 2	- 5	+ 8	+ 6	+ 13
Vervaardiging van steen, cement, glas e.a.	+ 1	+ 9	- 21	- 34	- 32	- 25	- 11	0	0	+ 16
Metaalverwerkende nijverheid	- 27	- 16	- 30	- 28	- 41	+ 8	+ 4	+ 16	+ 22	0
WAALS GEWEST										
Gezamenlijke nijverheid	- 31	- 24	- 32	- 31	- 36	+ 5	- 2	+ 16	+ 12	+ 5
I. Gebruiksgoederen	- 19	- 22	- 18	- 21	- 17	+ 14	+ 11	+ 31	+ 37	+ 36
II. Investeringsgoederen	- 15	- 17	- 14	- 14	- 15	+ 1	- 6	+ 16	+ 11	+ 11
III. Halffabrikaten	- 34	- 21	- 41	- 39	- 51	+ 1	- 7	+ 8	+ 12	- 6
waarvan :										
Textielnijverheid (inclusief kleding, tricot- en kousen nijverheid)	- 56	- 32	- 22	- 25	- 41	+ 45	+ 47	+ 37	+ 30	+ 19
Houtverwerkende nijverheid	- 14	- 25	- 19	- 2	- 2	+ 10	+ 17	+ 8	+ 11	0
Papier- en kartonnijverheid (fabricage en verwerking)	+ 13	+ 5	- 18	- 29	- 61	+ 19	0	+ 18	+ 41	+ 34
Chemische, plasticverwerkende en aardolienijverheid	+ 12	+ 7	0	+ 13	- 1	+ 5	- 22	+ 11	+ 8	- 24
Vervaardiging van steen, cement, glas e.a.	+ 13	+ 8	- 2	- 17	- 3	- 8	- 8	+ 14	+ 28	+ 39
Metaalverwerkende nijverheid	- 36	- 28	- 22	- 21	- 23	+ 8	- 2	+ 25	+ 6	0

¹ Netto verschil tussen de percentages van de antwoorden « hoger dan normaal » en « lager dan normaal ».

I - 4b.4 — VERWERKENDE NIJVERHEID : BRUTORESULTATEN PER GEWEST (vervolg 1)

	C. Beoordeling van het geïnstalleerde productievermogen ¹					D. Bezettingsgraad van het geïnstalleerde productievermogen (%)					E. Gemiddelde verzekerde activiteitsduur (maanden)				
	1994		1995			1994		1995			1994	1995			
	September	December	Maart	Juni	September	September	December	Maart	Juni	September	Oktober	1 ^e kwart.	2 ^e kwart.	3 ^e kwart.	Oktober
VLAAMS GEWEST															
Gezamenlijke nijverheid²	+ 31	+ 30	+ 32	+ 36	+ 43	80,5	80,4	80,9	80,9	80,4	2,7	2,8	2,8	2,7	2,8
I. Gebruiksgoederen	+ 36	+ 40	+ 27	+ 31	+ 48	90,0	90,7	92,3	91,1	80,4	1,7	2,0	2,1	2,0	2,0
II. Investeringsgoederen	+ 38	+ 42	+ 44	+ 42	+ 47	78,9	78,5	78,1	79,8	80,8	4,4	4,6	4,7	4,7	4,4
III. Halffabrikaten	+ 4	- 4	+ 11	+ 24	+ 17	83,6	83,0	86,4	85,2	80,2	2,1	2,5	2,1	2,0	2,7
waarvan :															
Textielnijverheid (inclusief kleding, tricot- en kousen nijverheid)	+ 33	+ 34	+ 49	+ 56	+ 43	79,0	80,1	77,6	77,2	79,2	2,0	1,9	1,8	1,7	1,7
Houtverwerkende nijverheid	+ 52	+ 40	+ 57	+ 63	+ 58	78,2	78,6	78,4	77,4	75,8	1,7	1,7	1,5	1,5	1,5
Papier- en kartonnijverheid (fabricage en verwerking)	+ 47	+ 28	+ 13	+ 8	+ 24	79,6	77,2	79,1	83,8	86,1	1,4	1,5	1,7	1,6	1,5
Vervaardiging van steen, cement, glas e.a.	+ 32	+ 31	+ 35	+ 45	+ 49	84,2	81,7	80,2	82,5	82,4	2,6	2,7	2,8	2,6	2,3
Metaalverwerkende nijverheid	+ 31	+ 33	+ 28	+ 30	+ 48	80,5	80,7	82,4	82,6	81,5	3,4	3,5	3,6	3,6	3,3
WAALS GEWEST															
Gezamenlijke nijverheid²	+ 34	+ 29	+ 19	+ 11	+ 37	78,6	77,5	80,9	80,8	77,0	2,6	2,8	2,8	2,8	2,9
I. Gebruiksgoederen	+ 34	+ 44	+ 45	+ 63	+ 35	78,4	77,3	77,2	73,3	80,0	2,0	3,0	2,2	2,3	2,4
II. Investeringsgoederen	+ 39	+ 32	+ 29	+ 25	+ 24	78,3	77,3	78,4	79,4	77,8	3,6	3,5	4,0	3,9	4,2
III. Halffabrikaten	+ 20	+ 16	- 10	- 11	+ 39	80,2	79,7	85,7	83,1	74,7	1,7	2,2	2,1	1,9	1,9
waarvan :															
Textielnijverheid (inclusief tricot- en kousen nijverheid)	+ 78	+ 58	+ 66	+ 74	+ 69	62,8	67,0	62,5	61,4	69,0	1,5	1,3	1,2	1,3	1,2
Houtverwerkende nijverheid	+ 41	+ 39	+ 33	+ 81	+ 23	66,4	76,6	76,7	61,9	77,9	1,6	2,5	2,7	2,6	2,3
Papier- en kartonnijverheid (fabricage en verwerking)	+ 11	+ 22	- 3	- 1	+ 35	88,1	84,3	88,3	84,6	75,5	1,2	1,3	1,4	1,2	0,8
Vervaardiging van steen, cement, glas e.a.	+ 4	+ 2	- 7	+ 18	+ 5	86,3	86,4	86,7	87,1	85,1	1,9	1,9	1,9	1,9	1,7
Metaalverwerkende nijverheid	+ 50	+ 39	+ 44	+ 35	+ 37	75,6	74,4	76,0	76,9	75,1	3,8	3,8	4,3	4,2	4,5

¹ Netto verschil tussen de percentages van de antwoorden die aanduiden dat de capaciteit « ruim voldoende » is of « onvoldoende ».

² De chemische nijverheid en de petroleumraffinerij niet inbegrepen.

I - 4b.4 — VERWERKENDE NIJVERHEID : BRUTORESULTATEN PER GEWEST (vervolg 2)

	F. Vooruitzichten omtrent de vraag tijdens de volgende drie maanden ¹					G. Vooruitzichten omtrent de personeelsbezetting tijdens de volgende drie maanden ¹					H. Vooruitzichten omtrent de ontwikkeling van de verkoopprijzen tijdens de volgende drie maanden ²				
	1994		1995			1994		1995			1994		1995		
	Oktober	1 ^e kwart.	2 ^e kwart.	3 ^e kwart.	Oktober	Oktober	1 ^e kwart.	2 ^e kwart.	3 ^e kwart.	Oktober	Oktober	1 ^e kwart.	2 ^e kwart.	3 ^e kwart.	Oktober
VLAAMS GEWEST															
Gezamenlijke nijverheid	0	+ 2	- 10	- 9	- 20	- 10	- 2	- 14	- 12	- 17	+ 15	+ 16	+ 3	- 3	- 9
I. Gebruiksgoederen	- 4	+ 6	- 14	- 10	- 16	- 20	- 1	- 27	- 17	- 14	+ 4	+ 9	+ 4	- 1	- 6
II. Investeringsgoederen	+ 3	- 1	- 11	- 13	- 25	- 3	- 8	- 6	- 16	- 30	+ 9	0	- 6	- 6	- 4
III. Halffabrikaten	+ 1	+ 2	- 3	- 5	- 20	- 6	+ 4	- 6	- 4	- 10	+ 29	+ 35	+ 10	- 1	- 15
waarvan :															
Textielnijverheid (inclusief kleding, tricot- en kousen nijverheid)	- 4	- 18	- 25	- 17	- 27	- 7	- 19	- 23	- 19	- 15	+ 8	+ 8	- 8	- 8	- 17
Houtverwerkende nijverheid	- 26	- 20	- 39	- 32	- 34	- 23	- 12	- 24	- 24	- 18	+ 23	+ 34	0	- 8	0
Papier- en kartonnijverheid (fabricage en verwerking)	+ 14	+ 14	+ 4	- 11	- 8	+ 13	+ 1	+ 14	- 3	- 27	+ 63	+ 76	+ 77	+ 18	+ 16
Chemische, plasticverwerkende en aardolienijverheid	+ 4	+ 10	+ 5	+ 14	- 6	- 8	+ 10	- 3	+ 5	+ 2	+ 16	+ 23	+ 11	- 4	- 8
Vervaardiging van steen, cement, glas e.a.	- 12	- 8	- 11	- 29	- 36	0	- 1	- 3	- 21	- 35	+ 37	+ 5	+ 2	- 13	- 18
Metaalverwerkende nijverheid	+ 4	+ 10	- 7	- 11	- 19	- 13	0	- 18	- 15	- 19	+ 7	+ 4	- 2	- 3	- 9
WAALS GEWEST															
Gezamenlijke nijverheid	+ 21	+ 16	- 9	- 25	- 40	- 32	- 6	- 12	- 9	- 25	+ 33	+ 28	+ 22	- 10	- 17
I. Gebruiksgoederen	+ 3	+ 1	- 20	- 10	- 10	- 5	- 3	- 8	- 1	0	+ 26	+ 6	+ 4	- 3	+ 7
II. Investeringsgoederen	- 1	+ 12	- 9	- 6	- 16	- 17	- 2	- 7	- 2	- 16	+ 7	+ 8	+ 8	+ 3	+ 3
III. Halffabrikaten	+ 42	+ 24	- 3	- 36	- 53	- 41	- 10	- 15	- 14	- 36	+ 57	+ 50	+ 36	- 15	- 31
waarvan :															
Textielnijverheid (inclusief tricot- en kousen nijverheid)	+ 12	- 20	- 20	- 23	- 41	- 7	- 3	- 4	- 17	- 34	- 15	+ 1	+ 3	- 17	- 30
Houtverwerkende nijverheid	- 9	- 1	- 18	- 5	- 9	- 14	- 15	- 5	+ 6	+ 4	- 1	+ 16	+ 20	+ 18	+ 11
Papier- en kartonnijverheid (fabricage en verwerking)	+ 22	+ 8	- 27	- 52	- 66	- 29	- 27	- 33	- 35	- 53	+ 56	+ 75	+ 21	+ 5	- 57
Chemische, plasticverwerkende en aardolienijverheid	+ 39	+ 32	+ 21	+ 22	+ 32	+ 5	- 8	- 5	+ 9	0	+ 40	+ 23	+ 11	+ 15	+ 25
Vervaardiging van steen, cement, glas e.a.	+ 9	+ 17	- 3	- 11	+ 6	- 2	+ 7	- 7	+ 2	- 20	+ 50	+ 23	+ 34	+ 13	+ 25
Metaalverwerkende nijverheid	- 4	+ 2	- 20	- 12	- 32	- 21	- 3	- 9	- 5	- 15	- 7	+ 4	- 4	- 10	- 7

¹ Netto verschil tussen de percentages van de antwoorden « vermeerdering » en « vermindering ».

² Netto verschil tussen de percentages van de antwoorden « stijging » en « daling ».

I - 4c.1 — BOUWNIJVERHEID

Getalwaarde van de synthetische curve en van haar componenten

Ruwbouw van gebouwen

	Verloop								Beoordeling van het orderbestand		Vooruitzichten				Synthetische curve		p.m. Prijzen ¹			
	uitgeefende bedrijvigheid		orderbestand		tewerkstelling		materieel				tewerkstelling		vraag				verloop		vooruitzichten	
	Afge- vlakte reeks ²	Seizoen- gezuiverde bruto reeks	Afge- vlakte reeks ²	Seizoen- gezuiverde bruto reeks	Afge- vlakte reeks ²	Seizoen- gezuiverde bruto reeks	Afge- vlakte reeks ²	Seizoen- gezuiverde bruto reeks	Afge- vlakte reeks ²	Seizoen- gezuiverde bruto reeks	Afge- vlakte reeks ²	Seizoen- gezuiverde bruto reeks	Afge- vlakte reeks ²	Seizoen- gezuiverde bruto reeks	Afge- vlakte reeks ²	Seizoen- gezuiverde bruto reeks	Afge- vlakte reeks ²	Seizoen- gezuiverde bruto reeks	Afge- vlakte reeks ²	Seizoen- gezuiverde bruto reeks
1993 Oktober	-14,8	-13	-18,3	-19	-12,4	-9	+ 2,5	+ 4	-29,8	-33	-10,0	-10	- 3,8	- 5	-13,5	-12,1	-14,1	-15	- 9,0	- 9
November ...	-14,6	-32	-15,4	-20	-12,4	-17	+ 2,5	+ 1	-29,8	-30	- 7,8	- 7	- 1,9	- 4	-12,4	-15,6	-13,3	-12	- 7,8	- 9
December ...	-13,9	-18	-12,3	-10	-12,0	-11	+ 2,6	+ 2	-29,3	-30	- 6,3	- 6	- 0,1	+ 3	-10,5	-10,0	-12,0	-13	- 5,9	- 6
1994 Januari	-12,8	- 8	- 8,0	- 7	-11,4	-12	+ 3,1	+ 5	-28,8	-26	- 4,8	- 1	+ 1,9	+ 5	- 8,6	- 6,3	-10,6	-11	- 3,5	- 4
Februari	-11,9	-13	- 2,9	- 7	-10,5	-16	+ 4,0	+ 3	-28,4	-28	- 3,8	- 5	+ 3,0	+ 2	- 6,8	- 9,1	- 9,5	- 6	- 1,3	0
Maart	-10,1	-10	+ 1,6	+ 3	- 8,5	- 9	+ 5,3	+ 3	-28,4	-24	- 3,1	- 4	+ 3,3	+ 1	- 5,0	- 5,7	- 8,6	- 8	+ 0,5	+ 4
April	- 7,4	-14	+ 5,9	+ 9	- 5,6	0	+ 7,0	+ 7	-28,8	-29	- 2,5	+ 4	+ 3,6	+ 6	- 3,6	- 2,4	- 7,9	- 9	+ 1,5	+ 2
Mei	- 4,9	- 2	+ 8,9	+13	- 3,1	- 8	+ 8,8	+ 9	-29,3	-31	- 2,6	0	+ 3,6	+ 5	- 2,4	- 2,0	- 6,5	- 8	+ 2,0	+ 1
Juni	- 2,6	+ 5	+ 9,9	+10	- 1,0	+ 1	+10,1	+14	-29,5	-29	- 3,1	- 4	+ 3,8	0	- 1,6	- 0,4	- 4,5	0	+ 2,5	+ 3
Juli	- 1,4	- 1	+ 9,6	+10	- 0,4	+ 2	+11,1	+13	-29,6	-31	- 3,6	- 2	+ 4,0	+ 4	- 1,4	- 0,7	- 2,5	- 6	+ 3,1	+ 2
Augustus	- 0,5	- 3	+ 8,8	+ 6	- 1,4	- 3	+11,6	+11	-29,4	-30	- 4,4	-10	+ 4,6	+ 4	- 1,4	- 3,6	- 0,4	0	+ 4,0	+ 4
September ...	+ 0,9	+ 5	+ 7,1	+11	- 2,6	0	+11,9	+11	-28,6	-25	- 4,9	- 5	+ 5,9	+ 2	- 1,5	- 0,1	+ 1,1	+ 3	+ 5,0	+ 6
Oktober	+ 2,1	- 5	+ 4,5	+ 7	- 4,0	- 6	+12,0	+12	-28,4	-27	- 5,3	- 7	+ 7,1	+12	- 1,9	- 2,0	+ 1,5	0	+ 5,9	+ 5
November ...	+ 3,4	+ 4	+ 1,9	- 2	- 5,0	- 5	+11,5	+14	-29,0	-30	- 5,9	- 5	+ 8,4	+ 9	- 2,5	- 2,1	+ 1,0	+ 5	+ 6,5	+ 8
December ...	+ 3,3	+ 9	- 0,9	+ 1	- 5,6	- 5	+10,4	+13	-30,6	-27	- 6,8	- 5	+ 8,3	+10	- 3,7	- 0,6	- 0,6	+ 3	+ 6,0	+ 7
1995 Januari	+ 1,3	- 2	- 4,6	- 2	- 6,6	-12	+ 9,0	+ 8	-33,4	-34	- 7,8	- 8	+ 6,0	+ 9	- 5,7	- 5,9	- 2,9	- 6	+ 3,6	+ 7
Februari	- 1,8	+10	- 8,5	-22	- 7,8	- 8	+ 7,4	+ 7	-36,5	-36	- 8,6	- 9	+ 3,0	+ 3	- 8,2	- 7,9	- 5,0	- 4	- 0,1	0
Maart	- 5,4	-10	-12,0	-18	- 9,3	- 1	+ 6,1	+ 6	-39,3	-40	- 9,5	- 9	- 0,3	- 8	-10,6	-11,4	- 6,9	- 6	- 4,4	- 6
April	- 8,6	-22	-14,9	- 7	-10,9	-10	+ 5,5	+ 5	-41,5	-42	-10,8	-10	- 2,9	- 3	-12,6	-12,7	- 8,8	- 8	- 7,8	-10
Mei	-10,9	- 6	-16,1	-16	-12,0	-19	+ 5,0	+ 2	-43,1	-45	-12,4	-15	- 3,9	- 5	-14,0	-14,9	-10,9	-11	- 9,5	-10
Juni	-12,3	-21	-16,4	-13	-13,0	-14	+ 4,6	+ 2	-44,1	-44	-14,4	-12	- 3,9	- 2	-14,8	-14,9	-13,0	-14	-10,1	-11
Juli	-11	.	-17	.	-13	.	+ 7	.	-47	.	-16	.	-11	.	-15,4	.	-15	.	- 8
Augustus	-13	.	-24	.	-10	.	+ 6	.	-44	.	-19	.	- 4	.	-15,4	.	-16	.	- 5
September	-18	.	-20	.	-16	.	+ 4	.	-50	.	-19	.	- 2	.	-17,3	.	-16	.	-12
Oktober	-14	.	-16	.	-19	.	+ 2	.	-45	.	-30	.	0	.	-17,4	.	-22	.	-20

¹ De indicatoren van de prijzen worden niet in aanmerking genomen bij de berekening van de synthetische curve omdat ze geen conjunctueel patroon vertonen. Aangezien ze evenwel snelle en betrouwbare informatie verschaffen worden de prijs-indicatoren toch p.m. opgenomen.

² De afvlakking gebeurt op grond van de seizoengezuiverde bruto reeks.

I - 4c.1 — BOUWNIJVERHEID

Getalwaarde van de synthetische curve en van haar componenten (vervolg 1)

Burgerlijke bouwkunde en wegenwerken

	Verloop								Beoordeling van het orderbestand		Vooruitzichten				Synthetische curve		p.m. Prijzen ¹			
	uitgevoerde bedrijvigheid		aantal inschrijvingen op aanbestedingen en prijsoffertes		bedrag van de uit te voeren werken		aantal gesloten contracten				tewerkstelling		vraag				verloop		vooruitzichten	
	Afge-vlakte reeks ²	Seizoen-gezui-verde bruto reeks	Afge-vlakte reeks ²	Seizoen-gezui-verde bruto reeks	Afge-vlakte reeks ²	Seizoen-gezui-verde bruto reeks	Afge-vlakte reeks ²	Seizoen-gezui-verde bruto reeks	Afge-vlakte reeks ²	Seizoen-gezui-verde bruto reeks	Afge-vlakte reeks ²	Seizoen-gezui-verde bruto reeks	Afge-vlakte reeks ²	Seizoen-gezui-verde bruto reeks	Afge-vlakte reeks ²	Seizoen-gezui-verde bruto reeks	Afge-vlakte reeks ²	Seizoen-gezui-verde bruto reeks	Afge-vlakte reeks ²	Seizoen-gezui-verde bruto reeks
1993 Oktober	-17,4	-28	+11,3	+ 8	-13,5	-42	+ 2,8	-15	-31,9	-42	- 2,5	+ 1	+ 4,8	+ 8	- 5,4	-15,7	-11,3	-13	- 6,0	- 9
November ...	-15,3	-19	+10,8	+19	- 6,5	+ 4	+ 5,3	+14	-31,0	-33	- 3,3	+ 1	+ 5,4	+ 7	- 3,7	- 1,0	-12,8	-15	- 6,0	- 5
December ...	-12,8	+ 5	+ 8,8	+25	- 0,9	+12	+ 6,8	+19	-28,5	-30	- 5,4	- 2	+ 5,5	+ 4	- 2,8	+ 4,7	-13,5	-14	- 6,0	- 6
1994 Januari	-10,3	- 6	+ 5,3	+10	- 0,5	+ 5	+ 5,5	+ 9	-26,0	-21	- 7,6	-11	+ 5,3	+11	- 3,9	- 0,4	-13,1	-13	- 5,9	- 5
Februari	- 9,0	- 9	+ 1,8	- 2	- 4,0	-20	+ 2,5	- 3	-24,3	-23	- 8,9	-12	+ 4,6	+ 4	- 5,8	- 9,3	-11,5	-14	- 5,5	- 6
Maart	- 8,3	-11	- 1,8	-11	- 7,4	- 7	- 0,5	+ 1	-24,3	-20	- 7,5	-11	+ 4,4	- 1	- 7,3	- 8,6	- 9,0	-10	- 4,9	- 6
April	- 6,5	-20	- 3,8	- 4	- 9,3	-10	- 2,5	- 8	-25,3	-26	- 4,5	- 3	+ 5,1	+ 5	- 7,3	- 9,4	- 6,5	- 4	- 4,1	- 4
Mei	- 4,5	+17	- 3,6	- 8	- 9,4	-12	- 2,9	- 3	-26,5	-29	- 1,5	+ 1	+ 6,3	+ 9	- 6,0	- 3,6	- 4,4	- 3	- 3,5	- 3
Juni	- 2,6	- 1	- 2,4	- 1	- 9,1	- 9	- 2,6	- 6	-27,4	-29	+ 0,5	+ 3	+ 7,8	+ 3	- 4,8	- 5,7	- 3,4	+ 1	- 3,1	- 3
Juli	- 1,6	- 3	- 0,5	+ 4	- 9,8	+10	- 1,5	+ 5	-27,5	-27	+ 0,6	+ 1	+ 9,6	+13	- 3,9	+ 0,4	- 3,3	- 4	- 3,1	- 1
Augustus	- 1,4	0	+ 1,4	- 6	-11,3	- 6	- 0,4	- 2	-27,8	-22	- 0,5	+ 2	+10,4	+12	- 3,7	- 3,1	- 3,4	- 2	- 3,4	- 4
September ...	- 1,4	-12	+ 2,8	+ 3	-12,8	-27	- 0,3	+11	-28,0	-30	- 2,0	- 8	+10,1	+ 8	- 4,3	- 7,9	- 3,8	- 5	- 3,6	- 4
Oktober	- 1,5	- 2	+ 1,4	+ 4	-14,3	-15	- 0,3	- 2	-28,3	-27	- 3,5	- 2	+ 9,4	+15	- 5,4	- 4,1	- 4,3	- 3	- 3,9	+ 1
November ...	- 0,6	+24	- 2,5	+ 5	-15,3	-15	- 0,9	+ 6	-28,8	-29	- 4,6	- 5	+ 7,5	+ 7	- 6,8	- 1,0	- 5,5	- 4	- 4,1	- 8
December ...	+ 0,3	+ 9	- 6,4	-22	-15,8	-10	- 1,6	- 5	-29,5	-29	- 5,4	- 8	+ 5,4	+ 2	- 8,3	- 9,0	- 7,6	- 5	- 4,4	- 2
1995 Januari	+ 0,5	-21	-10,1	-12	-16,5	-17	- 1,9	- 3	-30,5	-33	- 6,1	- 2	+ 3,6	+ 9	- 9,5	-11,3	-10,5	-19	- 5,0	- 4
Februari	+ 1,0	- 8	-12,0	-12	-17,9	-25	- 2,8	0	-31,5	-22	- 7,1	- 8	+ 2,0	+ 1	-10,2	-10,6	-14,0	-12	- 6,3	- 5
Maart	+ 0,6	+ 5	-12,4	+ 1	-19,4	-19	- 4,8	0	-32,6	-33	- 8,9	- 3	+ 1,4	0	-10,9	- 7,0	-16,6	-13	- 7,6	- 8
April	- 0,3	0	-13,1	-15	-20,9	-10	- 6,9	- 8	-33,5	-35	-11,1	-21	+ 1,8	- 1	-11,9	-12,9	-18,3	-19	- 9,3	-10
Mei	- 1,3	+13	-13,1	- 9	-22,4	-22	- 9,0	-18	-34,4	-34	-13,4	-10	+ 2,3	+ 3	-13,0	-11,0	-19,0	-19	-11,1	-10
Juni	- 2,9	- 6	-12,4	-17	-24,1	-31	-10,5	-22	-36,0	-33	-15,4	-17	+ 3,0	+ 5	-14,2	-17,3	-19,0	-22	-13,0	-15
Juli	- 7	.	-16	.	-31	.	-10	.	-41	.	-14	.	+ 3	.	-16,6	.	-26	.	-13
Augustus	- 2	.	- 5	.	-24	.	- 6	.	-44	.	-17	.	- 8	.	-15,1	.	-19	.	-18
September	- 9	.	- 9	.	-16	.	-13	.	-38	.	-25	.	+ 9	.	-14,4	.	-17	.	-21
Oktober	-20	.	+ 1	.	-39	.	- 2	.	-46	.	-21	.	+15	.	-16,0	.	-15	.	-21

¹ De indicatoren van de prijzen worden niet in aanmerking genomen bij de berekening van de synthetische curve omdat ze geen conjunctureel patroon vertonen. Aangezien ze evenwel snelle en betrouwbare informatie verschaffen worden de prijs-indicatoren toch p.m. opgenomen.

² De afvlakking gebeurt op grond van de seizoengezuiverde bruto reeks.

I - 4c.2 — BOUWNIJVERHEID

Synthetische curven

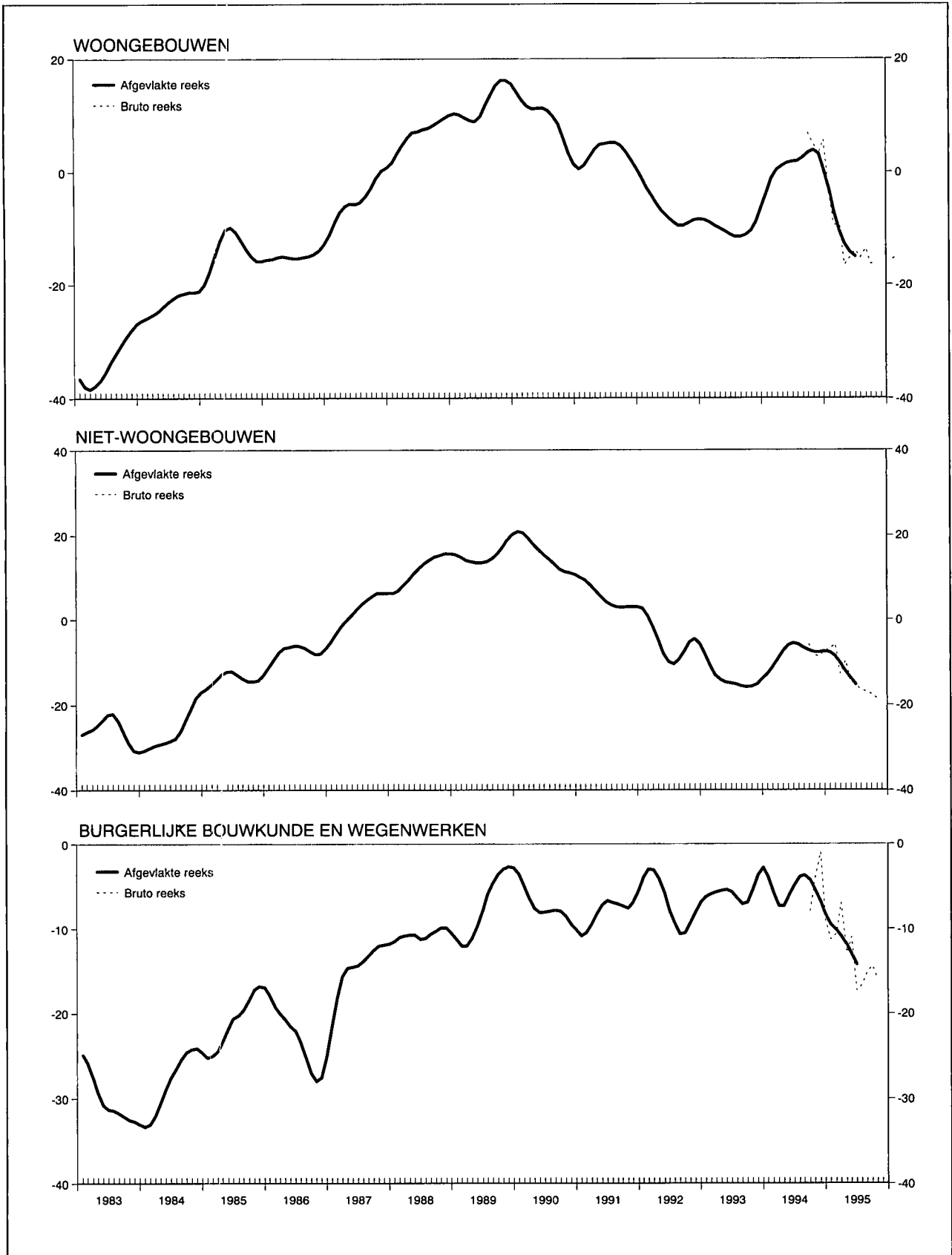

I - 4c.3 — BOUWNIJVERHEID

Brutoresultaten per sector

	1994	1995			
	Oktober	1 ^e kwartaal	2 ^e kwartaal	3 ^e kwartaal	Oktober
A. Verloop van de uitgeoefende bedrijvigheid¹					
Rompwerken van gebouwen	- 3	- 39	- 42	- 44	- 11
waaronder :					
Woongebouwen	+ 6	- 33	- 38	- 42	- 17
Niet-woongebouwen	- 13	- 44	- 45	- 47	- 5
Werken van burgerlijke bouwkunde en wegenwerken	+ 4	- 28	- 31	- 42	- 21
B. Beoordeling van het orderbestand²					
Rompwerken van gebouwen	- 28	- 40	- 42	- 44	- 45
waaronder :					
Woongebouwen	- 14	- 34	- 39	- 42	- 45
Niet-woongebouwen	- 42	- 44	- 46	- 47	- 46
Werken van burgerlijke bouwkunde en wegenwerken	- 29	- 29	- 31	- 42	- 49
C. Vooruitzichten omtrent het aantal werknemers tijdens de volgende drie maanden³					
Rompwerken van gebouwen	- 11	- 6	- 11	- 21	- 34
waaronder :					
Woongebouwen	- 11	- 3	- 12	- 18	- 29
Niet-woongebouwen	- 11	- 9	- 10	- 23	- 40
Werken van burgerlijke bouwkunde en wegenwerken	- 11	- 2	- 12	- 21	- 29
D. Vooruitzichten omtrent de ontwikkeling van de prijzen tijdens de volgende drie maanden⁴					
Rompwerken van gebouwen	+ 2	- 1	- 9	- 8	- 23
waaronder :					
Woongebouwen	+ 11	+ 5	- 9	- 8	- 27
Niet-woongebouwen	- 7	- 6	- 10	- 9	- 21
Werken van burgerlijke bouwkunde en wegenwerken	- 1	- 5	- 12	- 20	- 21

¹ Netto verschil tussen de percentages van de antwoorden « toegenomen » en « afgenomen ».

² Netto verschil tussen de percentages van de antwoorden « gunstig » en « onvoldoende ».

³ Netto verschil tussen de percentages van de antwoorden « vermeerdering » en « vermindering ».

⁴ Netto verschil tussen de percentages van de antwoorden « stijgen » en « dalen ».

I - 4d. — HANDEL

Getalwaarde van de synthetische curve en van haar componenten

	Verloop		Beoordeling				Vooruitzichten						Synthetische curve		p.m. Verkoopprijzen ¹			
	omzet		omzet		voorraden		bestellingen bij Belgische leveranciers		bestellingen bij buitenlandse leveranciers		vraag				verloop		vooruitzichten	
	Afgevlakte reeks ²	Seizoen-gezuiverde bruto reeks	Afgevlakte reeks ²	Seizoen-gezuiverde bruto reeks	Afgevlakte reeks ²	Seizoen-gezuiverde bruto reeks	Afgevlakte reeks ²	Seizoen-gezuiverde bruto reeks	Afgevlakte reeks ²	Seizoen-gezuiverde bruto reeks	Afgevlakte reeks ²	Seizoen-gezuiverde bruto reeks	Afgevlakte reeks ²	Seizoen-gezuiverde bruto reeks	Afgevlakte reeks ²	Seizoen-gezuiverde bruto reeks	Afgevlakte reeks ²	Seizoen-gezuiverde bruto reeks
1993 Oktober	- 6,3	-26	-18,9	-24	+20,1	+20	-14,3	-15	-14,1	-11	- 4,4	- 4	-13,6	-16,7	-11,8	- 8	- 3,1	- 6
November	- 6,5	+ 3	-18,6	-20	+17,8	+ 7	-11,6	-14	-12,0	-15	- 2,5	- 1	-11,8	- 9,0	- 9,6	-11	- 1,3	- 6
December	- 7,5	- 8	-18,4	-18	+15,5	+17	- 8,5	- 8	- 9,4	-10	- 1,5	+ 1	- 9,9	-10,0	- 7,9	- 8	+ 0,9	+ 5
1994 Januari	- 8,0	-13	-18,1	-18	+14,0	+17	- 5,6	0	- 7,0	- 3	- 1,4	+ 7	- 8,7	- 7,3	- 6,6	- 7	+ 3,1	+ 9
Februari	- 8,0	- 2	-18,0	-13	+12,4	+ 9	- 4,0	- 3	- 5,3	- 4	- 1,6	- 2	- 8,3	- 5,5	- 5,4	0	+ 4,4	+ 3
Maart	- 8,4	- 8	-18,0	-20	+11,4	+11	- 4,1	- 3	- 4,0	- 7	- 1,9	- 2	- 8,2	- 8,5	- 4,3	- 3	+ 4,5	+ 4
April	- 9,5	-19	-18,0	-24	+10,8	+14	- 5,1	- 9	- 3,4	- 3	- 1,5	- 2	- 8,3	-11,8	- 3,8	- 6	+ 4,1	+ 5
Mei	-11,0	- 3	-18,0	-18	+10,1	+10	- 6,4	- 6	- 3,6	+ 1	- 0,1	+ 2	- 8,5	- 5,7	- 3,8	- 3	+ 3,3	+ 6
Juni	-12,5	-11	-18,0	-15	+10,5	+10	- 7,4	- 8	- 4,3	- 8	+ 1,6	- 2	- 8,9	- 9,0	- 4,3	- 2	+ 2,3	- 4
Juli	-13,6	-14	-18,0	-18	+11,8	+10	- 8,6	- 2	- 4,8	+ 1	+ 3,4	+ 6	- 9,2	- 6,2	- 5,4	- 8	+ 1,4	+ 2
Augustus	-13,8	-15	-17,8	-19	+13,4	+14	-10,9	- 9	- 5,3	- 6	+ 4,4	+ 5	- 9,5	- 9,7	- 6,1	- 7	+ 0,8	+ 1
September	-12,9	-15	-17,3	-22	+15,3	+19	-13,8	-13	- 5,4	- 8	+ 4,3	+14	- 9,9	-10,5	- 6,5	- 3	+ 0,4	- 3
Oktober	-11,6	-12	-16,8	-11	+16,8	+17	-16,6	-20	- 5,1	- 5	+ 3,5	+ 3	-10,1	-10,3	- 6,5	-10	+ 0,6	0
November	-10,4	- 9	-16,3	-16	+17,8	+16	-18,9	-19	- 5,0	+ 2	+ 2,3	- 1	-10,4	- 9,8	- 5,9	- 8	+ 1,3	+13
December	- 9,4	- 7	-16,0	-15	+18,6	+20	-20,0	-24	- 5,1	- 5	+ 0,6	+ 1	-11,1	-11,7	- 5,3	- 5	+ 1,4	- 1
1995 Januari	- 9,0	+ 2	-16,0	-16	+19,0	+18	-20,3	-20	- 5,8	- 2	- 1,1	+ 5	-12,0	- 8,2	- 5,1	- 4	+ 1,1	+ 5
Februari	- 9,4	- 9	-16,5	-16	+18,9	+22	-20,1	-25	- 6,9	- 9	- 2,6	- 4	-13,0	-14,2	- 5,9	- 1	0,0	+ 3
Maart	-10,1	-12	-17,6	-21	+18,4	+23	-19,9	-18	- 8,4	-12	- 3,6	- 4	-13,7	-15,0	- 7,4	-10	- 2,3	- 9
April	-10,6	-14	-19,0	-20	+17,6	+17	-19,8	-21	-10,3	- 6	- 4,3	- 6	-14,0	-14,0	- 9,1	- 6	- 4,0	- 1
Mei	-10,9	- 6	-21,1	-16	+17,4	+15	-20,3	-17	-11,9	-14	- 4,1	- 1	-14,5	-11,5	-10,8	-12	- 5,0	- 5
Juni	-11,4	-15	-23,5	-22	+18,0	+16	-21,4	-19	-13,3	-10	- 3,4	- 1	-15,6	-13,8	-11,9	-13	- 5,5	- 7
Juli	-10	.	-28	.	+21	.	-26	.	-14	.	- 9	.	-18,0	.	-17	.	-10
Augustus	- 5	.	-27	.	+19	.	-25	.	-23	.	-17	.	-19,3	.	- 4	.	- 4
September	-22	.	-30	.	+21	.	-24	.	-17	.	+ 1	.	-18,8	.	-12	.	- 4
Oktober	-26	.	-41	.	+27	.	-13	.	-16	.	0	.	-20,5	.	-14	.	- 5

¹ De indicatoren van de prijzen worden niet in aanmerking genomen bij de berekening van de synthetische curve omdat ze geen conjunctueel patroon vertonen. Aangezien ze evenwel snelle en betrouwbare informatie verschaffen worden de prijs-indicatoren toch p.m. opgenomen.

² De afvlakking gebeurt op grond van de seizoengezuiverde bruto reeks.

Bibliografische referenties : Tijdschrift voor Documentatie en Voorlichting, XLIV^e jaargang, deel II, n^o 4, oktober 1969, blz. 349-364; Tijdschrift van de Nationale Bank van België, LXV^e jaargang, deel II, n^o 2-3, augustus-september 1990, blz. 53-64.

I - 5 — INVESTERINGEN IN VASTE KAPITAALGOEDEREN IN DE VERWERKENDE NIJVERHEID

(veranderingspercentages t.o.v. het voorafgaande jaar van de gegevens in werkelijke prijzen)

	Opeenvolgende vooruitzichten van de enquête « investeringen » van de NBB			Verwezenlijkingen		
	In de herfst van het voorafgaande jaar	In de lente van het beschouwde jaar	In de herfst van het beschouwde jaar	Enquête « investeringen » van de NBB ¹	Statistiek opgesteld op grond van de gegevens afkomstig van de BTW-statistiek ²	Jaarstatistiek van de industriële investeringen ²
1982	- 5,8	+ 4,5	+ 9,1	+ 18,1	+ 18,1	+ 16,8
1983	- 6,9	- 7,2	+ 1,0	+ 3,8	0	+ 5,3
1984	+ 1,9	+ 11,5	+ 10,4	+ 10,6	+ 17,5	+ 7,3
1985	+ 2,8	+ 12,3	+ 5,0	+ 13,0	+ 8,0	+ 14,9
1986	+ 11,9	+ 21,7	+ 12,2	+ 13,0	+ 11,5	+ 11,9
1987	+ 13,9	+ 11,2	+ 4,7	+ 6,6	+ 10,9	+ 6,4
1988	+ 9,0	+ 16,7	+ 13,8	+ 19,8	+ 24,6	+ 28,3
1989	+ 19,9	+ 22,3	+ 13,6	+ 13,0	+ 15,3	+ 8,9
1990	+ 17,9	+ 23,0	+ 12,8	+ 14,5	+ 17,5	+ 20,0
1991	+ 4,1	+ 6,0	- 1,6	0	- 1,6	
1992	+ 5,8	+ 3,6	+ 1,5	- 4,0	- 7,6	
1993	- 17,0	- 19,3	- 28,3	- 27,5	- 19,7	
1994	+ 7,3	+ 4,6	- 3,5	- 4,7	- 8,1	
1995	+ 21,1	+ 12,9				

¹ Resultaten van de voorjaarsenquête van het volgende jaar.

² Bron : NIS.

Bibliografische referentie : *Tijdschrift van de Nationale Bank van België* : LXI^e jaargang, deel 1, n^o 6, juni 1986 : « Brutovorming van vast kapitaal in de Belgische verwerkende nijverheid : Overzicht van de beschikbare statistische bronnen en specifieke bijdrage van de halfjaarlijkse enquête van de Nationale Bank van België ».

II. — BEVOLKING, WERKGELEGENHEID, WERKLOOSHEID

1. — BEVOLKING, VRAAG NAAR EN AANBOD VAN ARBEIDSPLAATSEN

Bronnen : Ministerie van Arbeid en Tewerkstelling, NIS, RSZ, RVA.

	1985	1986	1987	1988	1989	1990	1991	1992
<i>Bevolking (duizenden) :</i>								
Totale bevolking ¹	9.859	9.865	9.914	9.928	9.948	9.987	10.022	10.068
Beroepsbevolking ²	4.112	4.108	4.115	4.126	4.144	4.179	4.210	4.237
<i>Werkgelegenheid en werkloosheid (verandering in duizenden)³ :</i>								
1. <i>Vraag naar arbeidsplaatsen (beroepsbevolking) :</i>								
Totaal	- 20	- 3	+ 6	+ 12	+ 18	+ 35	+ 31	+ 27
Mannen	- 34	- 24	- 18	- 13	+ 7	+ 8	+ 7	- 3
Vrouwen	+ 15	+ 20	+ 25	+ 25	+ 11	+ 27	+ 25	+ 30
Veranderingen tengevolge van wijzigingen in :								
1.1 de bevolking op arbeidsleeftijd ⁴ :								
Totaal	+ 13	+ 5	+ 5	+ 1	- 2	0	+ 1	+ 5
Mannen	+ 9	+ 4	+ 4	+ 2	0	+ 1	+ 2	+ 4
Vrouwen	+ 5	+ 1	+ 1	- 1	- 2	- 1	- 1	+ 1
1.2 de activiteitsgraad :								
Totaal	- 33	- 8	+ 2	+ 11	+ 20	+ 35	+ 30	+ 22
Mannen	- 43	- 28	- 22	- 15	+ 7	+ 7	+ 5	- 7
Vrouwen	+ 10	+ 20	+ 24	+ 25	+ 13	+ 28	+ 25	+ 29
2. <i>Aanbod van arbeidsplaatsen (werkgelegenheid)</i>								
vanwege :	+ 20	+ 25	+ 18	+ 53	+ 58	+ 54	+ 5	- 18
2.1 de bedrijven								
— landbouw, bosbouw en visserij	+ 13	+ 5	+ 31	+ 51	+ 60	+ 48	+ 18	- 15
— industrie ⁵	- 1	- 2	- 3	- 2	- 1	- 1	- 2	- 3
— bouwnijverheid	- 15	- 15	- 21	- 13	+ 12	- 1	- 13	- 20
— diensten	- 1	+ 1	0	+ 8	+ 13	+ 10	+ 7	+ 3
— diensten	+ 29	+ 20	+ 54	+ 58	+ 37	+ 39	+ 26	+ 7
2.2 de niet-verhandelbare diensten ⁶								
2.3 het buitenland ⁷	+ 8	+ 18	- 14	+ 3	- 2	+ 4	- 13	- 2
0	+ 2	+ 2	0	0	+ 2	- 1	- 1	
3. <i>Werkloosheid (1 - 2)⁸ :</i>								
Totaal	- 40	- 28	- 12	- 42	- 40	- 19	+ 26	+ 45
Mannen	- 31	- 21	- 7	- 21	- 20	- 7	+ 17	+ 22
Vrouwen	- 8	- 7	- 5	- 21	- 20	- 12	+ 10	+ 23

¹ Aan het einde van het jaar.

² Ramingen eind juni. Inclusief gewapende macht.

³ Verandering op 30 juni van elk jaar tegenover hetzelfde tijdstip van het voorafgaande jaar. Tengevolge van afrondingen zijn de totalen niet noodzakelijk gelijk aan de som van de samenstellende delen.

⁴ Mannen en vrouwen van 15 tot 64 jaar.

⁵ Extractieve en verwerkende nijverheid, elektriciteit, gas en water.

⁶ Personeel in de overheidssector, het orderwijs en de krijgsmacht en dienstplichtigen, met inbegrip van de personen die zijn tewerkgesteld in het kader van de speciale werkgelegenheidsprogramma's : door de overheid tewerkgestelde werklozen, bijzonder tijdelijk kader, derde arbeidscircuit, gesubsidieerde contractuelen, het werkge-

genheidsprogramma PRIME (projets régionaux d'insertion dans le marché de l'emploi) in het Waalse Gewest en tewerkgestelde werklozen in vervanging van personen met loopbaanonderbreking.

⁷ Arbeidsplaatsen in het buitenland aangeboden aan personen in België woonachtig, verminderd met de arbeidsplaatsen in België aangeboden aan personen niet in België woonachtig.

⁸ Uiterkeringsgerechtigde volledig werklozen, vrijwillig ingeschreven niet werkende werkzoekenden, andere verplicht ingeschreven werklozen, exclusief de werklozen tewerkgesteld in een beschutte werkplaats, de werklozen die een deeltijdse betrekking aanvaard hebben om aan de werkloosheid te ontsnappen en de oudere werklozen die krachtens het koninklijk besluit van 29 december 1984 niet meer als werkzoekenden worden beschouwd.

II - 2. — WERKLOOSHEID EN OPENSTAANDE BETREKKINGEN

Bron : RVA.

	Niet-werkende werkzoekenden ¹							Seizoen-gezuiverde werkloosheidsgraad ⁵	Pro memorie : uitkerings-gerechtigde werklozen, niet werkzoekend ²	Openstaande betrekkingen gemeld bij de RVA. ³	
	Uitkeringsgerechtigde volledig werklozen			Jonge werknemers in wachtijd	Vrijwillig ingeschreven niet werkende werkzoekenden	Andere verplicht ingeschreven werklozen ⁴	Totaal			Meldingen ontvangen gedurende de maand ⁶	Nog openstaande betrekkingen ¹
	van jonger dan 25 jaar	van 25 jaar of ouder	Totaal								
	duizenden									duizenden	
(a)	(b)	(c) = (a) + (b)	(d)	(e)	(f)	(g) = (c) tot (f)	(h)	(i)	(j)	(k)	
1987	117,9	316,8	434,7	36,4	13,2	16,6	500,9	10,0	66,0	14,8	14,7
1988	96,4	301,5	397,9	34,5	10,6	16,4	459,4	8,9	70,9	16,0	21,6
1989	80,8	283,1	363,9	30,4	9,5	15,5	419,3	7,5	72,9	15,6	23,4
1990	72,8	275,2	348,0	30,6	9,3	14,9	402,8	6,7	72,4	13,4	18,7
1991	80,3	288,4	368,7	32,2	11,3	17,3	429,5	6,6	74,0	12,0	16,2
1992	89,2	321,5	410,7	31,3	12,2	18,7	472,9	7,3	74,2	11,8	16,8
1993	102,1	373,8	475,9	35,1	15,9	22,8	549,7	8,8	74,3	11,1	14,6
1994	102,5	404,7	507,2	37,1	16,9	27,5	588,7	10,0	73,1	13,1	19,0
1993 2 ^e kwartaal	100,0	361,4	461,4	10,1	14,6	22,3	508,4	8,7	74,3	11,6	15,6
3 ^e kwartaal	105,5	386,7	492,2	52,5	16,9	23,5	585,1	9,1	74,3	9,9	15,5
4 ^e kwartaal	99,2	390,2	489,4	55,8	17,8	25,0	588,0	9,5	74,4	10,4	13,6
1994 1 ^e kwartaal	114,2	400,0	514,2	26,2	17,3	26,3	584,0	9,8	74,5	13,9	16,0
2 ^e kwartaal	104,2	397,3	501,5	11,5	16,7	27,5	557,2	10,1	74,5	14,4	20,6
3 ^e kwartaal	102,0	413,4	515,4	53,0	17,0	28,0	613,4	10,1	72,3	12,4	21,3
4 ^e kwartaal	89,4	408,3	497,7	57,5	16,6	28,2	600,0	10,0	71,1	11,8	18,4
1995 1 ^e kwartaal	83,3	411,0	494,3	49,0	16,6	29,1	589,0	10,1	71,4	.	.
2 ^e kwartaal	83,4	401,3	484,7	29,0	16,3	29,2	559,2	10,2	73,1	.	.
3 ^e kwartaal	96,9	420,5	517,4	57,4	17,9	29,9	622,6	10,2	74,2	.	.
1994 September	97,6	411,9	509,5	62,6	16,3	28,3	616,7	10,1	71,8	14,3	20,8
Oktober	92,1	407,9	500,0	61,4	16,8	28,3	606,5	10,1	71,6	14,4	19,7
November	87,8	405,1	492,9	57,1	16,9	28,2	595,1	10,0	71,2	11,5	18,4
December	88,4	411,8	500,2	54,2	16,2	28,0	598,6	10,0	70,4	9,4	16,9
1995 Januari	87,4	416,3	503,7	51,7	16,3	28,2	599,9	10,1	70,7	14,1	17,7
Februari	83,5	412,6	496,1	49,3	16,8	29,4	591,6	10,1	71,2	13,8	19,1
Maart	79,0	404,1	483,1	46,1	16,6	29,7	575,5	10,1	72,2	.	.
April	75,5	402,2	477,7	43,4	16,4	29,7	567,2	10,2	72,4	.	.
Mei	85,9	400,3	486,2	24,3	16,0	28,8	555,3	10,2	73,0	.	.
Juni	88,8	401,5	490,3	19,4	16,6	29,0	555,3	10,2	73,8	.	.
Juli	97,2	417,2	514,4	47,0	17,6	29,2	608,2	10,1	74,5	.	.
Augustus	99,3	424,3	523,6	59,9	17,7	29,7	630,9	10,2	74,5	.	.
September	94,3	420,0	514,3	65,1	18,3	30,9	628,6	10,3	73,5	.	.
Oktober	90,1	418,6	508,7	65,6	18,4	31,7	624,4	10,3	72,0	.	.

¹ Jaar- of kwartaalgegevens : gemiddelde van de gegevens aan het einde van de maand. Voor de maandgegevens : aan het einde van de maand.

² Uitkeringsgerechtigde werklozen die, krachtens het Koninklijk Besluit van 29 december 1984, opteerden voor het statuut van niet-werkzoekende.

³ Inclusief de openstaande betrekkingen die betrekking hebben op de stages van jongeren, het bijzonder tijdelijk kader en het derde arbeidscircuit.

⁴ Exclusief de werklozen tewerkgesteld in een beschutte werkplaats, de werklozen die een betrekking met verkorte werkdag aanvaard hebben om aan de werkloosheid te ontsnappen en, vanaf januari 1985, de werkzoekenden die tijdens hun wachtijd deeltijds werken.

⁵ Geharmoniseerde E.G.-definitie.

⁶ Jaar- of kwartaalgegevens : jaar- of kwartaalgemiddelde van de maandelijkse gegevens.

Bibliografische referentie : *Tijdschrift van de Nationale Bank van België* : LX^e jaargang, deel II, n^o 1-2, juli-augustus 1985, blz. 29.

III. — LANDBOUW EN VISSERIJ

1. — LANDBOUW

Bronnen : NIS : Landbouwstatistieken, en Landbouw-Economisch Instituut.

	1986	1987	1988	1989	1990	1991	1992	1993
Oppervlakte cultuurgrond¹ (duizenden hectaren)								
Tarwe	181	185	186	203	205	200	201	197
Overige broodgranen	17	20	18	18	19	19	17	18
Andere dan broodgranen	152	146	145	129	111	96	92	97
Suikerbieten	113	106	109	106	108	103	101	99
Overige nijverheidsgewassen	13	16	16	17	19	20	19	19
Aardappelen	40	45	41	42	48	51	58	48
Overige wortel- en knolgewassen	14	14	12	12	12	12	11	11
Weiland	661	652	647	638	633	630	617	618
Groenteteelt	23	27	29	29	27	29	28	27
Fruitteelt	11	11	12	12	13	14	14	15
Diversen	158	155	154	156	162	176	187	207
Totaal ...	1.383	1.377	1.369	1.362	1.357	1.350	1.345	1.356
Plantaardige produktie² (duizenden tonnen)								
Tarwe	1.257	1.047	1.252	1.402	1.266	1.361	1.329	1.428
Haver	59	60	70	45	34	36	36	54
Gerst	793	678	738	647	534	495	450	391
Overige granen	148	136	148	148	152	176	181	268
Suikerbieten	5.886	5.425	6.109	6.061	6.418	5.676	5.957	6.264
Aardappelen	1.401	1.620	1.614	1.443	1.665	1.823	2.429	2.155
Veestapel¹ (duizenden)								
Melkkoeien	947	922	892	872	846	784	756	686
Ander rundvee	2.113	2.157	2.179	2.255	2.403	2.480	2.466	2.546
Varkens	5.585	5.861	6.278	6.474	6.700	6.550	6.823	7.165
Dierlijke produktie Melkleveringen aan de melkfabrieken (miljoenen liters)	3.197	3.043	2.960	3.033	2.952	2.955	2.851	2.823
Slachtingen (nettogewicht van het vlees in duizenden tonnen)	1.053	1.094	1.111	1.116	1.094	1.281	1.295	1.360

¹ Telling op 15 mei.

² Ramingen op grond van de opbrengst per hectare.

III - 2. — ZEEVISSERIJ

In Belgische havens geloste vis — Belgische vangsten

(duizenden tonnen)

Bron : Ministerie van Landbouw : Landbouwtijdschrift.

	1983	1984	1985	1986	1987	1988	1989	1990
Bodemvissen	27,8	27,7	28,0	27,7	29,1	29,3	26,6	27,9
Pelagische vis	5,4	4,1	3,1	0,5	0,1	0,0	0,4	0,2
Schaal- en weekdieren	2,9	2,7	2,6	2,3	2,2	2,1	2,3	2,1
Totaal ...	36,1	34,5	33,7	30,5	31,4	31,4	29,4	30,2

IV - 1. — INDUSTRIELE PRODUKTIE

(indexcijfers 1990 = 100)

Bron : NIS : Industriële statistieken.

Maandgemiddelden of maanden	Totale industrie		Bouwnijverheid	Indexcijfers naar de bestemming van de goederen					Winning van delstoffen	Verwerkende industrie; algemeen; Indexcijfer exclusief electriciteit en water
	Inclusief de bouwnijverheid	Zonder de bouwnijverheid		Intermediaire goederen	Consumptiegoederen	Niet duurzame consumptiegoederen	Duurzame consumptiegoederen	Investeringsgoederen		
NACE-afdelingen	10 - 45	10 - 41	45						10 - 14	15 - 37
Weging t.o.v. de gezamenlijke industriële productie	100,0	81,4	18,6	—	—	—	—	—	0,8	71,4
1991	95,5	98,0	86,6	97,9	100,7	100,4	100,1	104,0	—	101,8
1992	98,9	97,9	103,2	97,6	101,4	102,9	98,9	92,4	113,9	98,8
1993	91,1	93,0	84,4	92,3	99,8	98,9	97,7	92,4	101,3	98,2
1994	93,6	94,7	89,6	95,6	98,2	97,1	96,5	95,3	103,2	100,1
1992 4 ^e kwartaal	96,8	96,5	97,8	96,2	99,8	101,4	97,4	91,4	109,7	97,4
1993 1 ^e kwartaal	94,1	96,5	85,4	95,6	101,9	100,9	102,3	96,8	96,5	101,1
2 ^e kwartaal	95,6	95,4	96,8	95,3	99,8	98,9	100,1	98,5	116,1	102,9
3 ^e kwartaal	84,2	85,6	79,3	84,9	93,5	96,1	88,4	80,0	101,4	89,6
4 ^e kwartaal	90,4	94,3	76,1	93,4	104,0	99,5	100,0	94,3	91,4	99,2
1994 1 ^e kwartaal	96,8	100,7	82,6	97,6	105,1	102,4	107,3	101,2	106,0	106,5
2 ^e kwartaal	96,6	96,8	95,8	98,5	99,5	97,7	99,7	100,3	105,9	103,5
3 ^e kwartaal	85,7	85,9	85,4	88,0	91,1	92,4	83,2	84,6	97,9	90,5
4 ^e kwartaal	95,1	95,4	94,7	98,3	97,2	95,9	95,8	95,2	103,1	99,8
1995 1 ^e kwartaal	98,8	103,0	82,1	98,2	107,9	103,3	119,1	104,7	94,4	108,4
1994 Februari	91,1	95,7	74,1	91,2	100,0	97,8	101,1	96,9	95,0	101,2
Maart	107,7	108,5	105,0	109,3	113,4	109,8	117,9	112,5	123,9	115,8
April	93,0	95,2	84,5	94,5	95,6	93,6	96,4	98,6	105,9	100,9
Mei	92,5	92,6	92,5	95,6	94,2	92,9	93,3	92,2	100,6	98,7
Juni	104,2	102,7	110,4	105,5	108,8	106,6	109,4	110,2	111,2	110,8
Juli	61,6	66,9	41,4	63,2	67,8	73,7	48,6	59,2	60,5	68,8
Augustus	90,8	88,3	100,9	93,8	97,0	98,3	88,8	86,7	112,7	93,3
September	104,7	102,5	113,9	107,0	108,5	105,2	112,1	107,9	120,6	109,5
Oktober	100,1	99,9	101,3	102,8	102,7	100,3	104,5	102,0	111,5	105,7
November	98,0	98,2	97,4	100,6	101,2	98,8	102,7	99,3	106,2	103,3
December	87,3	88,0	85,4	91,4	87,6	88,7	80,3	84,2	91,5	90,4
1995 Januari	91,0	98,0	62,5	90,8	99,8	96,9	105,2	93,2	76,8	101,6
Februari	96,7	98,9	88,0	96,7	104,9	97,9	125,8	101,3	88,9	104,7
Maart	108,8	112,2	95,8	107,0	118,9	115,2	126,2	119,6	117,6	118,9

IV - 2 — PRODUKTIE VAN DE VERWERKENDE INDUSTRIE

Indeling naar de bedrijfstak

(indexcijfers 1990 = 100)

Bron : NIS : Industriële statistieken.

Maandgemiddelden of maanden	Voedings- en genot- middelen		Textiel : algemene index	Kleding en bont	Leer en schoeisel	Hout	Papier en karton	Cokes, aardolie produk- ten, spijjt- en kweek- stoffen	Chemische : rubber en kunststof- nijverheid			Overige niet- metaal- houdende minerale produk- ten
	Voedings- middelen en dran- ken	Tabak							Algemene indexcij- fer	chemi- sche nij- verheid	Rubber en kunst- stof	
NACE-afdelingen	15	16	17	18	19	20	21	23	24 - 25	24	25	26
Weging t.o.v. de geza- menlijke industriële pro- duktie	12,0	0,5	3,4	1,8	0,1	0,6	1,6	0,8	13,1	9,8	3,3	3,7
1991	101,5	105,8	88,1	106,5	—	97,9	97,5	101,7	101,2	99,8	102,4	93,5
1992	103,0	98,2	94,3	108,1	—	91,9	101,6	85,5	112,2	111,6	111,7	96,8
1993	102,1	92,9	84,5	117,4	45,6	89,0	93,4	75,4	106,9	107,7	100,6	97,2
1994	99,9	96,8	85,4	114,4	41,8	90,6	96,5	75,0	107,2	107,4	102,1	102,5
1992 4 ^e kwartaal	103,6	93,1	92,9	100,2	—	94,7	98,5	84,3	109,5	108,2	110,6	95,3
1993 1 ^e kwartaal	99,4	94,5	93,3	121,3	49,0	91,7	96,8	67,2	110,2	110,7	103,2	98,5
2 ^e kwartaal	101,2	106,2	85,6	110,4	46,2	92,0	100,9	75,6	109,8	109,7	104,8	102,2
3 ^e kwartaal	102,3	85,6	71,3	117,1	39,3	80,4	88,5	80,0	100,9	103,4	93,4	92,3
4 ^e kwartaal	105,7	85,2	87,8	120,9	47,9	92,0	87,5	78,9	106,7	107,1	100,9	95,7
1994 1 ^e kwartaal ... *	102,0	100,8	96,7	128,8	46,4	95,3	104,9	73,8	116,3	116,9	110,1	106,4
2 ^e kwartaal ... *	99,9	95,6	90,3	115,1	44,4	95,7	98,7	74,4	109,9	109,2	106,2	106,8
3 ^e kwartaal ... *	97,1	98,7	70,1	102,4	36,1	80,5	88,0	76,9	96,6	97,3	90,9	93,8
4 ^e kwartaal ... *	100,4	92,3	84,5	111,3	40,2	91,1	94,4	75,0	105,9	106,1	101,0	103,1
1995 1 ^e kwartaal ... *	105,2	85,7	92,6	129,2	45,8	96,1	101,1	71,9	118,1	119,9	108,2	99,9
1994 Februari	97,7	92,6	92,0	122,0	44,5	91,2	98,4	68,7	110,8	111,5	104,4	100,2
Maart	110,1	107,6	104,0	138,9	47,9	105,8	112,5	74,9	124,8	125,2	118,8	119,2
April	97,5	92,4	87,2	104,7	39,2	92,0	97,8	71,7	109,0	109,1	104,0	103,5
Mei	95,7	90,2	85,0	107,3	41,5	89,4	94,8	75,1	106,6	106,7	101,7	101,5
Juni	106,6	104,2	98,7	133,4	52,5	105,6	103,6	76,3	114,1	111,9	113,0	115,3
Juli	85,7	79,9	43,8	60,7	17,9	51,1	67,2	78,6	78,7	83,6	65,7	69,9
Augustus	100,3	105,7	70,8	115,0	43,3	86,2	94,2	76,6	98,3	97,5	95,4	97,1
September *	105,3	110,5	95,8	131,6	47,1	104,1	102,7	75,6	112,7	110,7	111,7	114,3
Oktober	104,5	95,8	89,8	114,7	41,1	96,2	98,3	78,4	111,8	111,6	107,4	108,9
November *	102,6	94,1	90,2	116,2	42,5	96,3	100,2	72,3	109,7	109,2	105,7	106,1
December *	94,0	86,9	73,5	102,9	37,1	80,9	84,6	74,4	96,3	97,4	90,0	94,3
1995 Januari	100,2	84,4	93,6	124,0	40,3	91,7	100,1	79,0	114,9	115,5	108,6	86,6
Februari	97,3	77,3	91,0	131,9	46,5	95,1	96,4	69,1	114,4	115,9	105,2	95,8
Maart	118,0	95,3	93,2	131,6	50,5	101,5	106,9	67,5	125,1	128,2	110,8	117,2

IV - 2 — PRODUKTIE VAN DE VERWERKENDE INDUSTRIE (vervolg)

Indeling naar de bedrijfstak

(indexcijfers 1990 = 100)

Bron : NIS : Industriële statistieken.

Maandgemiddelden of maanden	Metallurgie	Metaalverwerking						Elektriciteit, gas en water	Elektriciteit	Water
		Algemeen indexcijfer	Producten van metaal	Machines, apparaten en werktuigen	Elektrische en elektronische apparaten	Medische apparatuur, precisie-instrumenten, e.d.	Transportmiddelen			
NACE-afdelingen	27	28 - 35	28	29	30 - 32	33	34 - 35	40 - 41	40,1	41
Weging t.o.v. de gezamenlijke industriële productie	5,0	21,3	3,8	4,1	5,4		7,9	9,2	6,0	1,7
1991	97,5	96,6	100,7	95,2	98,0	105,3	95,8	101,5	101,4	103,0
1992	89,4	92,3	96,6	87,0	92,0	105,1	94,4	102,4	101,8	105,1
1993	95,0	87,8	89,5	81,1	91,2	95,3	91,6	100,9	99,9	106,3
1994	103,3	89,8	91,7	85,5	90,0	107,4	93,8	102,5	102,1	105,5
1992 4 ^e kwartaal	82,9	92,0	95,4	86,4	94,7	96,6	92,3	106,0	106,8	102,8
1993 1 ^e kwartaal	99,9	91,2	91,6	85,8	91,6	96,3	97,0	108,1	109,0	105,0
2 ^e kwartaal	101,2	97,0	98,8	87,9	99,7	104,7	103,1	95,1	92,3	108,1
3 ^e kwartaal	83,4	75,4	79,6	70,3	80,8	87,2	74,5	92,4	89,1	107,7
4 ^e kwartaal	95,2	87,7	88,0	80,3	92,6	93,2	91,8	108,1	109,2	104,4
1994 1 ^e kwartaal	104,9	95,8	96,6	91,4	98,5	113,1	98,4	108,5	110,0	102,7
2 ^e kwartaal	107,4	94,1	95,0	89,2	92,7	108,9	100,6	95,9	94,0	105,3
3 ^e kwartaal	95,6	80,0	82,6	75,3	80,6	98,3	83,1	94,6	91,5	109,5
4 ^e kwartaal	105,1	89,5	92,7	86,1	88,1	109,4	93,1	111,2	112,9	104,5
1995 1 ^e kwartaal	116,7	97,9	94,4	94,0	97,4	105,4	105,7	116,7	114,3	102,6
1994 Februari	98,8	91,2	93,1	86,8	92,0	106,2	94,9	103,4	104,7	98,6
Maart	112,0	106,2	104,5	99,6	108,9	121,4	112,9	108,1	108,4	107,4
April	103,5	91,9	92,5	87,8	88,1	100,4	100,2	101,3	101,3	102,4
Mei	109,5	86,8	88,1	82,8	86,8	103,2	90,9	93,3	91,1	104,0
Juni	109,3	103,5	104,5	97,0	103,3	123,2	110,7	93,0	89,5	109,6
Juli	84,9	54,3	56,7	51,4	47,3	49,0	63,0	88,6	83,1	113,9
Augustus	94,2	83,4	88,4	79,8	88,2	122,1	79,7	94,9	92,7	105,8
September	107,7	102,3	102,8	94,8	106,3	123,8	106,7	100,3	98,6	108,7
Oktober	109,1	96,7	98,4	90,7	100,4	118,9	99,3	107,7	108,9	103,2
November	103,8	94,0	96,6	89,6	95,3	120,0	96,1	110,1	111,3	105,6
December	102,3	77,8	83,1	78,0	68,1	89,2	83,9	115,9	118,6	104,6
1995 Januari	107,7	88,6	85,8	89,3	89,5	104,0	91,6	123,6	120,8	103,8
Februari	111,2	94,2	88,1	89,0	89,8	99,5	106,5	107,8	106,0	97,4
Maart	131,1	111,0	109,3	103,6	113,0	112,6	119,1	118,8	116,0	106,7

IV - 3. — ENERGIE

Bronnen : cokes en steenkool : MEZ, Administratie van het Mijnwezen; overige gegevens : NIS.

Maandgemiddelden of maanden	Petroleum (duizenden tonnen)					Gas (miljoenen m ³)	Cokes (duizenden tonnen)		Steenkool (duizenden tonnen)		Elektriciteit (miljoenen kWh)		
	Verwerking van ruwe petroleum	Binnenlands verbruik					Invoer van aardgas in de BLEU	Netto-productie	Binnenlands verbruik	Productie		Binnenlands verbruik	Netto-productie
		Totaal ¹	waarvan :										
		Auto-benzine	Gas-oil en lichte stookolie	Residuele stookolie									
1987	2.004	1.284	236	698	182	776	436	406	363	1.034	5.000		
1988	1.974	1.307	245	701	195	.	462	455	207	1.142	5.159		
1989	2.048	1.274	240	695	172	.	455	436	158	1.150	5.326		
1990	2.103	1.252	227	700	146	.	452	439	86	1.261	5.572		
1991	2.388	1.359	228	749	196	.	*408	*418	* 53	*1.183	5.677		
1992	2.407	1.412	242	763	208	5.698		
1993	2.315	1.366	237	761	187	5.592		
1994	2.350	1.403	237	787	189	5.714		
1992 4 ^e kwartaal	2.478	1.482	249	806	243	5.977		
1993 1 ^e kwartaal	1.957	1.400	215	847	181	6.104		
2 ^e kwartaal	2.389	1.278	229	686	175	5.166		
3 ^e kwartaal	2.441	1.298	261	673	160	4.987		
4 ^e kwartaal	2.472	1.489	241	839	231	6.113		
1994 1 ^e kwartaal	2.417	1.521	229	939	187	6.154		
2 ^e kwartaal	2.252	1.311	233	696	176	5.261		
3 ^e kwartaal	2.367	1.319	247	709	154	5.118		
4 ^e kwartaal	2.364	1.462	237	804	239	6.322		
1994 Augustus	2.277	1.362	283	729	124	5.183		
September	2.413	1.453	235	819	201	5.519		
Oktober	2.500	1.470	242	812	218	6.097		
November	2.193	1.359	219	733	235	6.229		
December	2.401	1.558	251	868	264	6.640		
1995 Januari	2.507	1.551	223	970	192	6.756		
Februari	2.152	1.407	211	877	164	5.929		
Maart	1.853	1.636	252	1.023	168	6.493		
April	1.588	1.313	230	714	150	6.007		
Mei	2.060	1.281	247	689	141	5.653		
Juni	2.214	1.323	252	719	134	5.418		
Juli	2.452	1.090	217	556	131	4.766		
Augustus	2.371	1.271	233	692	160	4.993		

¹ Autobenzine, gas-oil, lichte stookolie, vliegtuigbenzine en carbureactor (type benzine), speciale benzine en white spirit, petroleum en carbureactor (type petroleum), smeer-

olie en andere smeerprodukten, residuele petroleumteer, asfaltachtige aardpek, energetisch en scheikundig petroleumgas.

IV - 4. — METAAL

Bron : IJzer- en staalnijverheid : Eurostat; Metaalverwerkende nijverheid : NIS : Industriële statistieken.

Maandgemiddelden of maanden	Ijzer- en staalnijverheid (duizenden tonnen)		Metaalverwerkende nijverheid (miljarden franken)			Verzendingen
	Productie van ruwstaal	Productie van afgewerkt staal	Binnengekomen bestellingen			
			voor de binnen- landse markt	voor de uitvoer	Totaal	
1986	809	614	22,2	61,7	83,9	84,6
1987	815	618	21,7	64,8	86,5	86,8
1988	935	731	24,5	71,1	95,5	94,4
1989	914	718	29,8	79,2	109,0	105,4
1990	955	761	32,1	82,7	114,8	112,7
1991	946	749	30,1	78,1	108,2	107,5
1992 *	861	.	31,7	78,3	110,0	110,2
1993	848	.	29,0	80,0	109,0	106,9
1991 4 ^e kwartaal	948	691	31,5	81,7	113,2	112,3
1992 1 ^e kwartaal *	910	.	32,2	87,4	119,6	116,7
2 ^e kwartaal *	850	.	30,5	85,6	116,2	120,4
3 ^e kwartaal *	887	.	26,8	64,5	91,3	92,1
4 ^e kwartaal *	796	.	37,2	75,8	112,9	111,7
1993 1 ^e kwartaal *	889	.	29,0	81,8	110,8	108,1
2 ^e kwartaal *	887	.	30,1	85,1	115,1	115,7
3 ^e kwartaal *	769	.	28,4	63,8	92,2	91,5
4 ^e kwartaal *	848	.	28,5	89,4	117,8	112,4
1992 December *	683	.	51,3	71,7	123,0	106,3
1993 Januari *	817	.	27,5	68,6	96,1	92,5
Februari *	879	.	27,9	86,8	114,7	106,6
Maart *	970	.	31,7	90,0	121,7	125,3
April *	965	.	29,8	86,6	116,4	115,6
Mei *	824	.	28,4	78,8	107,3	103,5
Juni *	872	.	32,0	89,8	121,8	128,0
Juli *	729	.	28,4	47,6	76,0	68,6
Augustus *	731	.	26,2	60,0	86,2	86,9
September *	846	.	30,7	83,8	114,5	119,0
Oktober *	922	.	29,0	84,5	113,5	113,2
November *	817	.	26,2	72,4	98,6	100,6
December *	806	.	30,3	111,2	141,5	123,4

IV - 5. — BOUWNIJVERHEID

Bronnen : gunstige adviezen : Ministerie van Openbare Werken, Bestuur van Stedebouw (per gewest); overige gegevens : NIS : Industriële statistieken.

Maandgemiddelden of maanden	Woningen					Overige gebouwen					Productie Indexcijfer 1990 = 100 ¹
	Gunstige adviezen	Bouwvergunningen		Begonnen gebouwen		Gunstige adviezen	Bouwvergunningen		Begonnen gebouwen		
	Aantal	Aantal	Volume	Aantal	Volume	Aantal	Aantal	Volume	Aantal	Volume	
	(duizen- den)	(duizen- den)	(duizen- den m ³)	(duizen- den)	(duizen- den m ³)	(duizen- den)	(duizen- den)	(duizen- den m ³)	(duizen- den)	(duizen- den m ³)	
1987	3,1	1.904	2,4	1.517	.	0,7	2.789	0,5	1.910	—
1988	3,8	2.292	3,0	1.817	.	0,7	3.383	0,6	2.818	—
1989	4,2	2.568	3,6	2.233	.	0,8	3.958	0,7	3.126	—
1990	4,3	2.646	3,4	2.154	.	0,8	4.338	0,7	3.058	—
1991	3,9	2.421	3,7	2.324	.	0,7	4.504	0,7	4.021	87
1992	4,2	2.610	3,9	2.465	.	0,7	3.803	0,7	3.584	104
1993	4,6	2.755	3,7	2.258	.	0,7	3.572	0,6	2.966	84
1994	4,6	2.817	4,3	2.718	.	0,7	3.393	0,7	3.561	89
1992 4 ^e kwartaal	4,1	2.507	4,1	2.504	.	0,7	4.082	0,8	4.174	—
1993 1 ^e kwartaal	4,2	2.616	3,4	2.098	.	0,6	3.113	0,5	2.534	—
2 ^e kwartaal	4,3	2.600	4,2	2.669	.	0,7	3.723	0,8	4.162	—
3 ^e kwartaal	5,2	3.079	3,6	2.316	.	0,8	4.092	0,6	2.714	—
4 ^e kwartaal	4,6	2.726	3,3	1.949	.	0,6	3.360	0,5	2.454	—
1994 1 ^e kwartaal	4,7	2.854	3,3	2.036	.	0,7	3.532	0,5	2.925	—
2 ^e kwartaal	4,7	2.964	4,9	3.046	.	0,7	2.966	0,7	3.566	—
3 ^e kwartaal	4,8	2.840	3,7	2.520	.	0,8	3.929	0,6	3.349	—
4 ^e kwartaal	4,3	2.611	5,3	3.270	.	0,7	3.147	0,9	4.404	—
1994 Februari	5,4	3.171	3,1	1.977	.	0,7	4.643	0,6	3.354	83
Maart	5,1	3.130	4,0	2.585	.	0,8	3.591	0,6	3.041	83
April	5,1	2.962	5,0	3.039	.	0,7	3.013	0,7	2.995	83
Mei	3,9	2.537	4,9	3.015	.	0,6	2.764	0,8	5.078	83
Juni	5,2	3.392	4,8	3.083	.	0,8	3.120	0,7	2.626	83
Juli	3,9	2.428	3,3	2.371	.	0,7	3.717	0,5	2.278	83
Augustus	5,7	3.186	4,3	2.808	.	0,8	4.149	0,7	3.950	83
September	5,0	2.905	3,6	2.380	.	0,8	3.921	0,6	3.818	84
Oktober	4,3	2.551	4,2	2.695	.	0,7	3.434	0,7	3.507	85
November	4,0	2.511	6,3	3.847	.	0,6	2.770	1,0	5.678	87
December	4,6	2.771	5,5	3.269	.	0,7	3.236	1,0	4.027	89
1995 Januari	3,6	2.234	5,0	2.636	.	0,6	2.723	1,0	3.781	89
Februari	3,5	2.149	3,9	2.361	.	0,5	2.147	0,7	2.539	90
Maart	4,3	2.712	4,4	2.731	.	0,7	3.898	0,6	3.031	89
April	4,0	2.483	5,8	3.707	.	0,5	2.291	1,0	3.838	

¹ Openbare en particuliere bouwwerken. Maandindexcijfers : voortschrijdende gemiddelden van de laatste twaalf maanden van het niet voor seizoen maar wel voor de ongelijke samenstelling van de maanden gecorrigeerde indexcijfer van de productie. Jaarindexcijfers : gemiddelden van het niet voor seizoen maar wel voor de ongelijke

samenstelling van de maanden gecorrigeerde indexcijfer van de productie van de twaalf overeenstemmende maanden en niet het gemiddelde van de maandindexcijfers.

IV - 6. — INDUSTRIELE PRODUCTIE DER LANDE VAN DE EUROPESE ECONOMISCHE GEMEENSCHAP

(indexcijfers 1990 = 100)

(aangepast voor seizoenschommelingen)

Bron : OESO : Main economic indicators.

	Geza- menlijke EEC- landen (14 lan- den ¹)	België	Ver- enigd Duits- land ²	Frankrijk	Ver- enigd Konink- rijk	Neder- land	Italië	Ierland	Groot- hertog- dom Luxem- burg	Grieken- land	Spanje	Portugal	Oosten- rijk	Zweden	Finland
1990	100	100	—	100	100	100	100	100	100	100	100	100	100	100	100
1991	100	98	100	100	96	102	99	103	100	99	99	100	102	95	90
1992	99	98	99	99	96	101	98	113	99	97	97	98	101	94	92
1993	96	93	93	95	98	100	96	119	97	95	92	95	99	93	97
1994	100	95	94	99	103	103	102	133	103	96	99	95	102	103	108
1993 2 ^e kwartaal ...	95	93	90	95	97	98	96	118	99	96	91	95	97	92	96
3 ^e kwartaal ...	97	93	91	95	99	100	96	119	96	96	92	95	100	96	98
4 ^e kwartaal ...	96	92	91	95	100	100	97	121	96	96	93	94	100	95	101
1994 1 ^e kwartaal ...	97	96	92	96	101	101	96	127	102	95	95	94	101	99	103
2 ^e kwartaal ...	100	95	94	99	103	102	101	132	103	96	98	95	100	102	107
3 ^e kwartaal ...	102	93	95	101	104	103	103	134	104	98	100	96	104	103	110
4 ^e kwartaal ...	103	95	96	101	104	104	106	141	102	97	101	95	106	110	112
1995 1 ^e kwartaal ...	103	.	95	102	105	104	104	144	104	97	104	100	109	112	114
2 ^e kwartaal ...	104	.	96	.	105	104	106	155	103	97	103	97	108	115	116
3 ^e kwartaal	106
1994 Juli	102	91	96	103	104	103	104	134	101	99	96	95	103	103	112
Augustus	102	94	94	103	105	102	105	138	107	96	105	96	104	102	109
September	101	94	95	103	105	104	103	129	101	98	100	96	105	108	111
Oktober	102	97	96	102	105	107	103	140	102	98	99	95	106	108	113
November	102	95	96	103	104	100	103	138	101	97	102	95	107	110	112
December	104	94	97	104	104	106	110	146	104	96	103	94	103	110	111
1995 Januari	102	95	94	104	104	104	102	142	108	96	106	102	110	110	114
Februari	102	.	95	103	105	100	104	143	105	98	101	99	108	112	114
Maart	104	.	95	105	106	107	106	148	101	97	106	99	108	113	115
April	103	.	96	103	105	103	107	155	103	94	97	96	105	116	115
Mei	104	.	97	106	105	104	105	158	100	98	107	97	108	114	116
Juni	104	.	96	105	105	106	105	151	106	98	106	98	110	116	116
Juli	104	.	98	106	106	103	108	.	102	.	100	96	112	114	120
Augustus	105	.	95	106	105	104	108	.	.	.	110	.	112	112	117
September	106

¹ Denemarken stelt geen indexcijfer van de industriële productie op.

² Indexcijfers 1991 = 100.

V. — DIENSTEN

1. — VERVOER

a. — Activiteit van de NMBS en de SABENA

Bronnen : NMBS en NIS.

Maandgemiddelden of maanden	NMBS					SABENA	
	Reizigersvervoer	Goederenvervoer (volledige wagonladingen)			Geregeld en betalend luchtverkeer		
	Aantal reizigers-km	Aantal produktieve ton-km ¹	Totale tonnenmaat	waarvan :		Passagiers-km	Ton-km
				brandstoffen en minerale oliën ²	ertsen ²		
	(miljoenen)		(duizenden tonnen)			(miljoenen)	
1987	524	597	5.332	1.336	1.014	498	91
1988	529	641	5.482	1.218	1.081	544	105
1989	533	671	5.490	1.185	1.158	564	108
1990	545	696	5.594	1.254	1.075	631	114
1991	564	679	5.375	1.097	1.063	519	89
1992	565	680	5.234	1.045	969	517	80
1993	557	631	4.858	873	858	540	84
1994	557	674	5.284	932	916	625	93
1993 1 ^e kwartaal	560	621	4.941	860	823	454	72
2 ^e kwartaal	570	617	4.803	811	928	528	83
3 ^e kwartaal	542	624	4.556	916	706	660	95
4 ^e kwartaal	558	660	5.132	905	976	519	83
1994 1 ^e kwartaal	560	694	5.318	896	965	480	78
2 ^e kwartaal	563	709	5.463	956	999	637	94
3 ^e kwartaal	524	614	4.772	889	856	756	104
4 ^e kwartaal	581	677	5.584	989	842	626	95
1995 1 ^e kwartaal	569	691	5.508	891	942	588	90
2 ^e kwartaal	550	686	5.437	826	896	757	106
1994 Augustus	511	597	4.610	903	859	747	103
September	526	633	5.080	912	864	758	105
Oktober	626	659	5.511	1.050	830	699	103
November	561	687	5.572	964	746	563	88
December	557	686	5.669	954	949	616	95
1995 Januari	552	666	5.427	904	939	598	88
Februari	556	694	5.402	838	933	504	82
Maart	600	713	5.696	932	954	661	100
April	545	598	4.758	758	868	729	103
Mei	564	748	5.849	854	924	735	104
Juni	542	711	5.704	866	896	808	110
Juli	570	602	4.859	811	639	838	110
Augustus	518	645	5.291	865	795	819	106

¹ De produktieve ton-km hebben betrekking op het commerciële vervoer (met uitsluiting van het dienstvervoer) : het is de som van de vermenigvuldigingen van het gewicht van elke verzending met de afstand van het traject.

² Nieuwe reeks vanaf januari 1986.

V - 1b. — Zeevaart

V - 1c. —
Binnen-
scheepvaart

Bronnen : Stad Antwerpen - Havenbedrijf [kol. (1)], NIS (overige kolommen).

Bron : NIS

Maandgemiddelden of maanden	Haven van Antwerpen			Haven van Gent			Havens van Brugge en Zeebrugge			Totaal verkeer ¹	
	Laad- vermogen van de binnen gekomen schepen (Duizenden bruto- registerton)	Goederen (duizenden metrieke tonnen)		Laad- vermogen van de binnen gekomen schepen (Duizenden bruto- registerton)	Goederen (duizenden metrieke tonnen)		Laad- vermogen van de binnen gekomen schepen (Duizenden bruto- registerton)	Goederen (duizenden metrieke tonnen)		(duizenden metrieke tonnen)	(miljoenen ton-km)
		Binnen- gekomen	Vertrokken		Binnen- gekomen	Vertrokken		Binnen- gekomen	Vertrokken		
(1)	(2)	(3)	(4)	(5)	(6)	(7)	(8)	(9)	(1)	(2)	
1987	10.849	4.465	2.962	1.697	1.609	417	3.866	604	322	7.865	427
1988	11.278	4.792	3.231	1.789	1.406	365	4.128	617	349	8.263	453
1989		4.093	3.134	1.803	1.267	399	5.031	908	422	8.105	444
1990		4.555	3.272	1.983	1.424	345	5.590	1.169	464	8.331	454
1991		2.956	1.856	2.025	1.145	250	5.549	836	145	7.903	435
1992		4.563	3.802	1.838	1.318	338	6.039	1.300	520	7.458	424
1993		3.702	3.563	1.756	1.288	339	5.963	811	326		
1994		2.865	2.074	1.941	1.274	235	6.107	756	108		
1992 4 ^e kwartaal		4.839	4.130	1.922	1.423	340	5.985	992	455	7.391	435
1993 1 ^e kwartaal		3.823	3.582	1.752	1.068	339	5.740	850	369	7.937	424
2 ^e kwartaal		3.277	3.361	1.708	1.447	340	6.279	858	345		
3 ^e kwartaal		3.438	3.535	1.745	1.398	264	5.989	763	321		
4 ^e kwartaal		4.270	3.771	1.819	1.239	411	5.844	772	269		
1994 1 ^e kwartaal		2.659	2.004	1.777	1.098	191	5.858	849	118		
2 ^e kwartaal		3.096	2.164	2.047	1.386	260	6.347	760	112		
3 ^e kwartaal		2.642	2.131	1.968	1.287	197	6.238	772	94		
4 ^e kwartaal		3.063	1.997	1.970	1.325	293	5.982	643	108		
1994 Januari		2.204	1.648	1.747	744	184	5.748	670	109		
Februari		1.977	2.169	1.819	1.706	223	5.447	850	88		
Maart		3.796	2.195	1.766	843	167	6.380	1.026	157		
April		2.468	1.785	2.032	1.647	239	6.279	536	119		
Mei		2.761	2.148	2.129	1.288	222	6.120	1.219	120		
Juni		4.059	2.560	1.981	1.222	318	6.641	525	98		
Juli		2.195	2.042	1.827	1.107	110	6.157	961	120		
Augustus		3.093	2.284	2.282	1.105	249	6.380	570	73		
September		2.639	2.066	1.794	1.648	232	6.177	785	89		
Oktober		3.785	1.946	2.130	1.238	270	6.171	441	71		
November		3.050	2.167	1.627	1.231	316	6.165	633	158		
December		2.354	1.877	2.153	1.506	292	5.609	856	95		
1995 Januari				1.929			6.049				

¹ Binnenlands vervoer, in-, uit- en doorvoer.

V - 2. — TOERISME

Overnachtingen van toeristen in België¹

(duizenden)

Bron : NIS

Maandgemiddelden of maanden	Totaal	waarvan land van gewone verblijfplaats					
		België	Frankrijk	Nederland	Verenigd Koninkrijk	Duitsland	Verenigde Staten
1987	2.565	1.727	81	299	90	131	61
1988	2.706	1.825	84	339	81	141	48
1989	2.997	1.983	101	374	99	164	49
1990	3.070	1.996	105	400	113	162	53
1991	2.855	1.840	101	365	104	172	42
1992	2.302	1.229	109	352	126	189	52
1993	2.279	1.192	110	367	113	205	43
1994	2.282	1.181	113	347	118	215	47
1993 2 ^e kwartaal *	1.996	967	125	295	119	210	43
3 ^e kwartaal *	3.531	2.089	129	581	131	262	48
4 ^e kwartaal *	1.311	575	80	217	84	134	33
1994 1 ^e kwartaal *	1.132	460	74	176	82	135	31
2 ^e kwartaal *	2.141	1.038	116	321	119	230	52
3 ^e kwartaal *	3.378	2.001	114	561	126	255	50
4 ^e kwartaal *	1.562	716	98	220	98	170	40
1995 1 ^e kwartaal *	1.283	556	83	198	80	148	35
2 ^e kwartaal *	2.025	597	120	295	126	249	52
1994 Juli	4.700	3.015	117	789	119	335	52
Augustus	3.906	2.338	142	663	150	255	47
September	1.529	649	80	232	108	175	50
Oktober	1.953	852	117	279	133	273	49
November	1.506	742	97	181	95	120	39
December	1.226	554	79	201	66	116	31
1995 Januari	1.109	453	67	193	55	146	32
Februari	1.237	553	78	193	78	141	31
Maart	1.503	662	105	208	106	156	42
April	2.220	115	135	220	136	310	46
Mei	1.937	856	126	345	119	191	54
Juni	1.918	820	99	320	124	246	57
Juli	4.575	2.783	141	856	120	340	57

¹ Inclusief de overnachtingen op kampeertreinen.

V - 3. — BINNENLANDSE HANDEL

a. — Verkoop van de detailhandel

(indexcijfers 1980 = 100)

Bron : NIS : Handelsstatistieken.

Maandgemiddelden of maanden	Naar de distributie-vorm				Naar categorieën produkten				Algemeen indexcijfer	
	Kleine detailhandel ¹	Groot-warenhuizen en kleinhandelsondernemingen ²	Supermarkten ³	Verbruik-coöperatieven	Levensmiddelen ⁴	Textiel en kleding ⁵	Meubilering en huishouden	Overige waren	Waarde	Hoeveelheid ⁶
Wegingscoëfficiënten in % van het algemeen indexcijfer sedert 1981	—	—	—	—	37,5	14,9	16,6	31,0	100,0	—
1987	145	145	123	22	146	162	163	128	146	102
1988	146	150	122	23	147	161	170	138	150	105
1989	159	159	127	24	155	180	190	148	162	110
1990	180	169	131	22	164	199	195	164	174	113
1991	181	178	132	21	170	214	206	172	184	117
1992	182	186	131	23	177	222	213	169	187	118
1993	180	184	125	17	173	220	208	171	185	114
1994	* 170	186	123	13	* 175	* 193	* 210	* 156	* 178	* 108
1993 2 ^e kwartaal	* 172	184	125	19	* 175	* 211	* 204	* 153	* 179	* 111
3 ^e kwartaal	* 159	175	125	15	* 167	* 195	* 204	* 133	* 167	* 103
4 ^e kwartaal	* 174	202	130	15	* 179	* 209	* 236	* 149	* 184	* 113
1994 1 ^e kwartaal	* 164	176	116	16	* 163	* 186	* 196	* 156	* 170	* 104
2 ^e kwartaal	* 174	187	123	13	* 177	* 194	* 209	* 163	* 181	* 110
3 ^e kwartaal	* 163	178	125	12	* 174	* 191	* 204	* 139	* 171	* 103
4 ^e kwartaal	* 180	204	127	12	* 185	* 202	* 231	* 165	* 189	* 114
1995 1 ^e kwartaal	* 165	174	116	10	* 167	* 171	* 202	* 157	* 170	* 103
2 ^e kwartaal	* 177	188	122	12	* 177	* 189	* 218	* 169	* 183	* 110
1994 Juni	* 179	189	124	7	* 181	* 179	* 221	* 172	* 185	* 112
Juli	* 161	184	130	11	* 174	* 195	* 206	* 134	* 170	* 103
Augustus	* 153	170	124	11	* 174	* 156	* 188	* 132	* 161	* 97
September	* 176	181	121	15	* 174	* 221	* 219	* 151	* 181	* 109
Oktober	* 173	190	124	16	* 178	* 217	* 210	* 150	* 180	* 109
November	* 159	181	114	10	* 170	* 165	* 201	* 148	* 168	* 101
December	* 207	240	142	11	* 206	* 223	* 283	* 198	* 219	* 132
1995 Januari	* 166	179	114	15	* 167	* 206	* 205	* 143	* 172	* 104
Februari	* 148	159	110	7	* 156	* 133	* 187	* 142	* 154	* 92
Maart	* 180	185	124	9	* 178	* 173	* 213	* 185	* 185	* 112
April	* 173	186	121	20	* 171	* 203	* 209	* 163	* 180	* 108
Mei	* 179	189	123	10	* 179	* 196	* 215	* 169	* 184	* 111
Juni	* 180	188	123	6	* 182	* 168	* 230	* 174	* 185	* 112

¹ Indexcijfers berekend aan de hand van steekproefgegevens.

² Kleinhandelsondernemingen met menigvuldigde afdelingen (grootwarenhuizen) en kleinhandelsondernemingen die ten minste vijf kleinhandelsinrichtingen bezitten.

³ Kleine en middelgrote supermarkten met gehele of gedeeltelijke zelfbediening.

⁴ Voor de kleine detailhandel, inclusief tabak.

⁵ Inclusief textiel voor stoffering.

⁶ Waarde-indexcijfer gedeleerd door het algemene prijsindexcijfer bij consumptie zonder de diensten en de huur.

V - 4. — VERREKENKAMER

a) Aantal verrichtingen

(duizenden stukken)

Maandgemiddelden of maanden	Brussel									Provincie	Eindtotaal
	Daggeld	Postwissels en -mandaten	Deviezen- transacties	Onbetaalde cheques	Onbetaalde domici- liëringen	Overige debetver- richtingen	Overschrij- vingen	Overige verrich- tingen	Totaal	Alle verrich- tingen	
1988	2	272	8	21.227			22.107	2	43.618	833	44.451
1989	2	265	7	23.494			24.051	3	47.822	786	48.608
1990	1	242	6	25.993			25.897	2	52.141	709	52.850
1991	0	222	3	42	31	27.695	27.533	1	55.527	584	56.111
1992	0	195	38	55	143	29.263	29.318	0	59.012	487	59.499
1993	0	183	78	56	164	31.001	31.301	0	62.783	435	63.218
1994	0	174	96	46	175	32.564	33.211	0	66.266	383	66.649
1993 3 ^e kwartaal	0	187	89	54	163	30.849	29.288	0	60.630	417	61.047
4 ^e kwartaal	0	163	95	57	169	32.439	33.916	0	66.839	404	67.243
1994 1 ^e kwartaal	0	167	94	50	182	30.407	32.124	0	63.024	383	63.407
2 ^e kwartaal	0	188	93	46	177	33.208	33.546	0	67.258	414	67.672
3 ^e kwartaal	0	186	93	42	165	32.885	31.498	0	64.869	380	65.249
4 ^e kwartaal	0	156	102	45	175	33.756	35.679	0	69.913	355	70.268
1995 1 ^e kwartaal	0	161	112	42	186	32.619	34.625	0	67.745		
2 ^e kwartaal	0	197	114	43	173	34.647	35.236	0	70.410		
3 ^e kwartaal	0	197	111	41	172	34.109	33.054	0	67.684		
1994 November	0	141	98	44	167	31.887	34.303	0	66.640	347	66.987
December	0	146	111	45	162	34.917	38.277	0	73.658	355	74.013
1995 Januari	0	172	107	46	201	34.587	35.288	0	70.401	365	70.766
Februari	0	154	104	37	179	29.480	32.329	0	62.283	325	62.608
Maart	0	156	125	44	177	33.791	36.257	0	70.550		
April	0	178	102	41	189	32.135	32.754	0	65.399		
Mei	0	179	117	46	164	37.338	36.692	0	74.536		
Juni	0	235	122	43	166	34.468	36.262	0	71.296		
Juli	0	265	114	39	173	36.042	33.706	0	70.339		
Augustus	0	167	111	41	172	33.904	32.188	0	66.583		
September	0	157	109	44	172	32.380	33.268	0	66.130		
Oktober	0	182	119	47	205	37.300	37.200	0	75.053		
November	0	157	114	46	168	32.983	36.150	0	69.618		

¹ Bibliografische referentie : Tijdschrift van de Nationale Bank van België, LX^e jaargang, deel I, n^o 3, maart 1985, blz. 19.

V - 4. — VERREKENKAMER

b) Bedrag van de verrichtingen

(miljarden franken)

Maandgemiddelden of maanden	Brussel									Provincie	Eindtotaal
	Daggeld	Postwissels en -mandaten	Deviezen- transacties	Onbetaalde cheques	Onbetaalde domici- liëringen	Overige debetver- richtingen	Overschrij- vingen	Overige verrich- tingen	Totaal	Alle verrich- tingen	
1988	238	5	1.272	965			7.575	1.082	1.137	744	11.881
1989	256	5	1.352	1.125			9.080	1.820	3.638	773	14.411
1990	221	3	1.170	1.886			10.310	1.517	15.107	795	15.902
1991	636	3	987	15	1	1.659	12.363	659	16.323	489	16.812
1992	461	183	2.037	15	1	1.551	13.373	83	17.704	554	18.258
1993	707	212	6.238	6	1	1.396	17.493	0	26.053	688	26.741
1994	901	239	8.683	3	1	1.405	18.193	0	29.425	764	30.189
1993 3 ^e kwartaal	767	224	7.404	3	1	1.295	18.228	0	27.922	700	28.622
4 ^e kwartaal	813	179	9.280	7	1	1.335	20.238	0	31.853	827	32.680
1994 1 ^e kwartaal	942	237	9.479	3	1	1.661	19.518	0	31.841	921	32.762
2 ^e kwartaal	889	242	7.495	5	1	1.470	18.436	0	28.538	773	29.311
3 ^e kwartaal	887	242	8.891	2	1	1.306	18.727	0	30.056	692	30.748
4 ^e kwartaal	884	236	8.867	3	1	1.182	16.091	0	27.264	672	27.936
1995 1 ^e kwartaal	1.038	256	11.788	5	1	1.392	18.701	0	33.181		
2 ^e kwartaal	966	262	10.231	3	28	1.298	17.518	0	30.306		
3 ^e kwartaal	1.026	276	8.759	4	1	1.173	15.334	0	26.573		
1994 November	773	181	7.954	2	1	1.149	14.426	0	24.486	591	25.077
December	1.010	257	9.545	2	1	1.248	17.610	0	29.673	766	30.439
1995 Januari	972	289	11.081	8	1	1.433	18.326	0	32.110	703	32.813
Februari	982	195	11.086	3	1	1.243	16.185	0	29.695	650	30.345
Maart	1.160	285	13.196	3	1	1.500	21.594	0	37.739		
April	882	275	9.684	2	82	1.288	16.198	0	28.411		
Mei	982	256	10.809	3	1	1.403	19.303	0	32.757		
Juni	1.034	254	10.201	3	1	1.204	17.054	0	29.751		
Juli	907	311	8.673	2	2	1.197	15.190	0	26.282		
Augustus	981	217	8.383	7	1	1.136	15.155	0	25.880		
September	1.190	299	9.223	2	1	1.185	15.658	0	27.558		
Oktober	1.065	290	9.481	3	1	1.269	14.949	0	27.058		
November	1.207	153	8.666	2	1	1.119	15.350	0	26.498		

¹ Bibliografische referentie : Tijdschrift van de Nationale Bank van België, LX^e jaargang, deel I, n^o 3, maart 1985, blz. 19.

VI. — INKOMENS

1. — BEZOLDIGINGEN VAN DE WERKNEMERS (mannen en vrouwen)

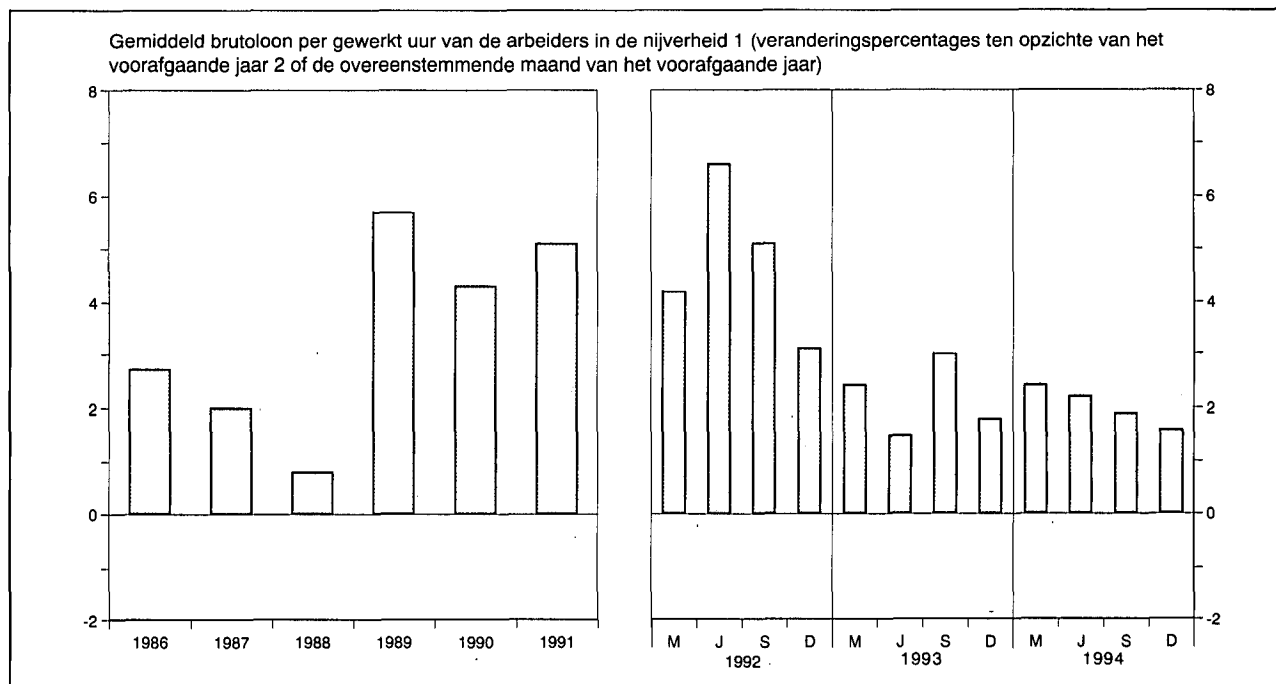

	Bezoldigingen van de arbeiders in de nijverheid ^{1,2}				Regelingslonen ⁵			
	Gemiddeld brutoloon per gewerkt uur	Type-uurloon ³		Uurloonkosten ⁴	Arbeiders		Bedienden	
		Geschoolede arbeider	Ongeschoolede arbeider		Algemeen indexcijfer	waarvan : Verwerkende industrie	Algemeen indexcijfer	waarvan : Verwerkende industrie
Bronnen :	NBB			IRES	Ministerie van Tewerkstelling en Arbeid			
Indexcijfers 1975 = 100								
1987	212,0	201,0	207,0	226,0	210,4	206,5	194,9	191,5
Indexcijfers 1987 = 100								
1988	100,8	101,8	102,3	100,2	102,5	103,1	102,0	103,6
1989	106,5	105,5	106,6	106,0	106,7	107,4	106,9	107,5
1990	111,1	110,3	111,9	110,6	112,1	112,8	112,0	111,9
1991	116,8	116,1	117,8	116,3	118,2	118,8	117,0	116,6
1992	122,3	121,0	122,7	121,8	123,3	124,2	122,0	121,2
1993	124,9	125,0	126,9	124,5	127,4	128,1	126,4	124,9
1994	127,4	127,9	130,3	.	130,7	131,5	129,8	128,4
1993 September	125,4	125,7	127,9	125,0	128,0	128,6	126,9	125,3
December	127,7	126,1	127,6	127,5	128,7	129,3	127,3	125,8
1994 Maart	124,8	126,9	128,8	124,3	129,3	130,0	128,8	127,4
Juni	127,3	127,6	130,0	126,8	130,0	130,6	128,8	127,4
September	127,8	128,4	131,1	127,4	131,4	132,4	130,5	129,3
December	129,8	128,8	131,2	129,5	132,1	133,0	130,9	129,5
1995 Maart	132,3	133,1	131,1	130,2
Juni	132,4	133,2	131,2	130,3
September	132,8	133,5	131,6	130,7

¹ Inclusief de transportarbeiders.

² Jaargegevens : gemiddelde van de maanden maart, juni, september en december.

³ Exclusief de transportarbeiders voor de indexcijfers 1975 = 100.

⁴ Dit indexcijfer, waarin de steenkoolmijnen niet werden opgenomen, geeft de arbeidsuurloonkosten, inclusief de wettelijke maatschappelijke lasten door de werkgere gedragen, en niet de kosten per geproduceerde eenheid.

⁵ Kwartaalgegevens : einde periode; jaargegevens : gemiddelde van de gegevens op het einde van elk kwartaal. Het regelingsloon van de arbeiders is een uurloon en dat van de bedienden een maandloon.

VI - 2. — GEMIDDELDE BRUTOBEZOLDINGEN VAN DE WERKNEMERS IN DE NIJVERHEID

(Mannen en vrouwen)

Bron : NIS.

Nijverheidsgroep of -tak	1992	1993	1993	1994	1994	1992	1993	1993	1994	1994
	oktober	april	oktober	april	oktober	oktober	april	oktober	april	oktober
	Uurverdienste van de arbeiders (franken)					Maandverdienste van de bedienden (duizenden franken)				
<i>Gezamenlijke nijverheid</i>	379	386	395	400	410	95,1	96,9	98,4	99,7	101,1
<i>Extractieve nijverheid</i>	377	386	392	398	403	99,8	103,1	106,2	106,6	107,0
<i>Bouwbedrijf en burgerlijke bouwkunde</i>	368	377	384	390	396	87,4	89,7	92,2	92,9	94,7
<i>Verwerkende nijverheid</i>	380	386	396	401	412	95,6	97,4	98,7	100,1	101,4
waarvan :										
Vervaardiging van produkten uit metaal (met uitzondering van machines en transportmiddelen)	373	378	385	392	406	90,9	90,9	91,9	92,3	94,2
Constructie van machines en mechanisch materieel	389	394	407	411	427	95,9	97,0	99,1	99,5	100,6
Elektrische en elektronische constructie	382	385	391	398	412	101,0	102,5	104,2	105,9	108,3
Automobilbouw en onderdelen	396	403	414	422	427	101,1	101,1	102,3	105,3	107,1
Constructie van overige transportmiddelen	391	405	413	419	431	98,9	100,4	102,6	103,5	104,8
Vervaardiging van fijne mechanische en optische instrumenten	368	377	390	403	414	94,4	96,2	98,7	99,3	100,7
Basismetallurgie	474	487	498	504	521	111,6	112,4	115,2	116,5	118,5
Chemische industrie	472	488	504	521	532	113,2	116,1	116,1	119,2	119,3
Levensmiddelen, drank en tabak	363	368	375	378	391	89,6	91,8	93,5	94,6	95,9
Textiel	326	331	338	343	352	85,2	86,2	86,3	88,0	89,4
Industrie van niet-metaalhoudende minerale produkten	394	401	414	413	424	97,1	99,5	101,2	103,8	104,8
Hout	331	339	344	350	353	76,4	79,2	79,7	80,4	81,3
Schoeisel en kleding	280	287	295	295	299	69,6	70,7	73,4	74,2	74,8
Papier, grafische nijverheid en uitgeverij	418	424	436	437	441	92,5	94,8	95,9	97,3	98,3
Aardolieraffinaderij	668	683	713	744	754	134,7	140,4	141,3	144,6	145,5
Productie en voorziening van elektrische energie, gas, stoom en warm water	—	—	—	—	—	112,4	115,5	117,3	118,1	119,5

VII. — PRIJSINDEXCIJFERS

1. — GRONDSTOFFEN¹

(indexcijfers 1975 = 100)

Bron : Institut für Wirtschaftsforschung, Hamburg.

Daggemiddelden	Algemeen indexcijfer	Algemeen indexcijfer zonder energie	Levensmiddelen grondstoffen				Industriële grondstoffen				Energiegrondstoffen		
			Totaal	Graan	Oliezaden, olie	Genotmiddelen en suiker	Totaal	Agrarische grondstoffen	Non-ferro	Ijzerertschroot	Totaal	Steenkolen	Ruwe aardolie
Wegingscoëfficiënten	100,0	36,8	15,9	4,7	2,9	8,3	20,9	10,1	6,1	4,7	63,2	5,5	57,7
1987	149,2	123,8	91,2	67,2	91,6	104,5	148,6	167,1	150,3	106,4	164,0	152,8	165,1
1988	143,4	150,2	108,6	92,0	125,5	111,9	181,8	191,6	216,4	115,5	139,5	162,1	137,3
1989	158,0	150,7	104,3	98,2	110,6	105,5	186,0	191,3	223,5	125,5	162,3	158,2	162,7
1990	185,7	150,8	94,7	88,1	97,2	97,4	193,6	210,8	201,9	145,8	206,0	176,9	208,8
1991	161,8	136,4	89,0	84,4	98,4	88,2	172,5	182,0	174,5	149,5	176,6	173,3	176,9
1992	160,1	132,1	88,6	89,0	103,7	83,1	165,3	169,8	172,3	146,4	176,5	192,9	174,9
1993	144,3	120,0	91,4	86,7	108,4	88,0	141,7	140,9	145,0	139,2	158,5	186,5	155,9
1994	147,8	143,2	113,5	92,1	115,4	124,7	165,9	171,8	171,2	146,1	150,4	194,1	146,3
1993 3 ^e kwartaal	140,7	118,7	91,9	84,2	113,7	88,5	139,1	136,6	143,0	139,2	153,5	186,1	150,4
4 ^e kwartaal	134,9	119,0	96,5	93,8	112,5	92,3	136,2	136,2	131,8	141,9	144,1	189,0	139,8
1994 1 ^e kwartaal	129,9	126,8	99,8	100,3	118,3	93,0	147,3	150,0	146,5	142,4	131,7	185,8	126,6
2 ^e kwartaal	146,1	136,7	108,0	93,4	119,2	112,3	158,7	165,0	159,6	144,0	151,6	190,9	147,8
3 ^e kwartaal	157,6	151,2	125,1	85,9	111,8	151,6	171,1	177,9	177,4	148,1	161,4	199,2	157,8
4 ^e kwartaal	157,5	158,2	121,0	88,9	112,4	142,0	186,5	194,4	201,5	149,8	157,0	200,5	152,9
1995 1 ^e kwartaal	162,6	164,0	119,6	90,9	112,0	138,3	197,8	210,5	211,7	152,2	161,8	207,1	157,5
2 ^e kwartaal	168,7	165,8	120,2	96,4	113,4	135,9	200,5	221,5	205,1	149,5	170,5	216,0	166,1
3 ^e kwartaal	158,7	162,3	116,7	109,0	118,6	120,3	197,1	208,9	214,2	149,4	156,5	213,5	151,1
1994 November	159,9	158,9	121,1	87,7	115,2	141,9	187,7	195,4	204,3	149,4	160,5	200,8	156,7
December	155,9	159,2	118,2	89,3	114,3	135,6	190,5	196,3	212,8	149,0	153,9	197,7	149,7
1995 Januari	160,6	163,6	119,1	91,2	111,3	137,5	197,5	204,7	220,2	152,2	158,8	201,5	154,7
Februari	163,0	163,0	118,6	90,1	110,7	137,4	196,7	210,2	209,3	151,4	163,1	204,7	159,1
Maart	164,2	165,3	121,0	91,3	113,9	140,0	199,1	216,5	205,7	152,9	163,6	215,1	158,6
April	171,7	166,3	121,0	92,7	112,5	139,9	200,7	220,1	206,1	152,0	174,9	218,2	170,8
Mei	170,1	164,5	119,8	95,7	112,4	135,8	198,5	222,0	198,9	147,6	173,3	215,1	169,3
Juni	164,4	166,7	119,7	100,7	115,4	131,9	202,4	222,4	210,4	149,0	163,2	214,7	158,3
Juli	158,0	165,2	117,5	108,0	120,1	121,9	201,6	215,9	217,1	150,6	153,8	214,8	148,1
Augustus	158,8	162,3	119,0	106,6	116,0	126,9	195,3	204,1	217,3	147,8	156,7	213,3	151,3
September	159,2	159,5	113,7	112,4	119,8	112,2	194,4	206,8	208,1	149,7	159,0	212,5	153,9
Oktober	156,0	159,5	112,6	118,1	124,2	105,4	195,2	212,0	201,4	151,0	154,0	217,8	148,0
November	160,7	162,7	114,4	121,4	127,3	106,0	199,6	216,8	210,9	147,8	159,5	217,6	154,0

¹ Indexcijfers berekend op basis van prijzen uitgedrukt in dollars van de Verenigde Staten.

VII - 2a. — INDEXIJFER DER PRODUKTIE- EN INVOERPRIJZEN EN ZIJN BESTANDDELEN

	Prijzen van de land- en tuinbouwprodukten	Industriële produktieprijzen	Eenheidswaarde van de ingevoerde produkten	Produktie- en invoerprijzen
1980 = 100				
1987	122,0	125,8	130,6	128,3
1988	121,3	127,4	133,4	130,4
1989	133,8	134,7	142,5	138,9
1990	127,1	135,5	140,0	137,5
1990 = 100				
1991	101,4	98,9	100,1	99,7
1992	99,1	99,1	97,0	97,9
1993	92,5	98,1	94,2	95,7
1994	93,4	99,5	94,1	96,2
1993 2 ^e kwartaal	92,1	98,2	93,4	95,3
3 ^e kwartaal	88,1	98,2	94,2	95,5
4 ^e kwartaal	92,3	98,3	95,3	96,3
1994 1 ^e kwartaal	92,6	98,2	93,5	95,3
2 ^e kwartaal	98,2	99,4	94,1	96,4
3 ^e kwartaal	94,5	99,9	94,0	96,4
4 ^e kwartaal	88,5	100,4	94,8	96,7
1995 1 ^e kwartaal	96,1	101,0	96,4	98,2
2 ^e kwartaal	91,4	101,7	.	.
3 ^e kwartaal	90,8	101,9	.	.
1994 Augustus	96,4	99,9	94,1	96,5
September	97,5	99,9	93,4	96,2
Oktober	89,7	100,3	94,5	96,6
November	87,8	100,6	94,4	96,5
December	87,9	100,2	95,4	97,0
1995 Januari	96,6	100,8	95,8	97,8
Februari	96,7	101,3	96,7	98,5
Maart	95,0	101,0	96,6	98,3
April	90,7	101,6	95,0	97,4
Mei	91,9	101,9	.	.
Juni	91,7	101,5	.	.
Juli	84,7	101,5	.	.
Augustus	94,3	101,8	.	.
September	93,4	102,4	.	.
Oktober	89,2	102,1	.	.

Bibliografische referentie : Tijdschrift van de Nationale Bank van België, LXIV^e jaargang, deel II, n^o 2-3, augustus-september 1989.

Prijzen van de land- en tuinbouwprodukten :

VII - 2b. — INDEXCIJFERS DER INDUSTRIELE PRODUKTIEPRIJZEN

(indexcijfers 1980 = 100)

Bron : MEZ.

	Industriële produktie- prijzen	Prijzen per type produkt				Prijzen volgens het gebruik van de produkten		
		Energie en water	Chemische en minerale produkten	Metalen produkten elektro- techniek, machines, transport- middelen	Andere produkten uit de verwerkende nijverheid	Halffabrikaten	Consumptie- goederen	Investerings- goederen
1987	125,8	103,4	134,5	138,4	132,9	118,5	135,0	138,9
1988	127,4	99,3	142,9	140,1	135,2	119,7	137,0	141,2
1989	134,7	106,0	157,1	145,5	140,6	128,2	142,9	146,2
1990	135,5	110,6	152,8	149,2	140,0	128,9	142,7	150,2
1991	134,0	106,0	143,7	152,9	142,1	124,4	144,8	154,6
1992	134,3	103,0	141,1	156,1	145,0	122,1	148,9	158,3
1993	133,0	103,5	137,4	156,7	142,9	120,5	147,3	159,4
1994	134,8	101,5	143,1	157,7	145,7	121,8	150,2	160,8
1993 3 ^e kwartaal	133,1	103,6	138,3	156,6	142,7	120,9	146,9	159,5
4 ^e kwartaal	133,3	102,5	139,2	157,0	143,4	120,4	148,3	159,9
1994 1 ^e kwartaal	133,1	99,7	141,0	157,4	143,8	119,8	148,6	160,4
2 ^e kwartaal	134,7	101,8	142,5	157,7	145,5	121,7	150,0	160,9
3 ^e kwartaal	135,3	102,0	143,6	157,7	146,5	122,4	150,9	160,8
4 ^e kwartaal	136,0	102,3	145,4	158,0	147,0	123,3	151,2	161,2
1995 1 ^e kwartaal	136,9	102,0	148,8	159,3	147,6	124,5	151,4	162,3
2 ^e kwartaal	137,8	102,2	150,6	159,8	148,7	125,8	151,7	162,6
3 ^e kwartaal *	138,1	101,0	152,4	160,2	149,5	126,0	152,4	163,0
1994 Oktober	135,9	102,5	144,6	157,6	147,4	123,2	151,5	160,6
November	136,3	103,1	145,9	158,2	147,0	123,6	151,4	161,5
December	135,8	101,4	147,2	158,2	146,4	123,2	150,6	161,5
1995 Januari	136,6	102,7	148,2	158,2	147,1	124,4	150,9	161,5
Februari	137,2	102,1	149,4	159,8	148,0	124,8	151,7	162,7
Maart	136,8	101,3	148,7	159,8	147,8	124,2	151,6	162,7
April	137,7	102,5	150,1	159,8	148,7	125,7	151,8	162,7
Mei	138,0	103,1	150,8	159,8	148,6	126,3	151,5	162,6
Juni	137,6	101,1	150,8	159,8	148,9	125,4	151,8	162,6
Juli	137,6	100,0	152,7	159,8	148,8	125,6	151,4	162,6
Augustus	138,0	101,0	151,7	160,4	149,5	125,7	152,5	163,2
September *	138,8	102,1	152,7	160,4	150,2	126,6	153,3	163,2
Oktober *	138,4	100,4	152,8	160,4	150,4	126,0	153,2	163,2

Bibliografische referentie : zie tabel VII-2a.

VII - 3a. — CONSUMTIEPRIJZEN IN BELGIE

(Indeling in 4 groepen)

Bron : MEZ.

Maandgemiddelden of maanden	Algemeen indexcijfer	Voedingsmiddelen	Niet-voedings- middelen	Diensten	Huur	Gezondheids- indexcijfer
Indexcijfers 1981 = 100						
Wegingscoëfficiënten in procent van het algemene indexcijfer	100,000	22,145	42,795	28,660	6,400	.
1987	133,60	133,90	130,43	136,52	140,72	.
1988	135,15	133,88	131,91	138,59	145,85	.
1989	139,35	138,07	136,37	142,14	151,24	.
1990	144,16	143,18	141,17	146,69	156,08	.
Indexcijfers 1988 = 100¹						
Wegingscoëfficiënten in procent van het algemene indexcijfer	100,000	18,985	39,675	34,165	7,175	.
1991	109,98	108,88	110,20	110,46	109,49	.
1992	112,66	108,75	111,86	115,07	115,93	.
1993	115,76	107,89	115,20	119,45	122,05	.
1994	118,51	109,82	117,57	122,52	127,61	116,75
1993 3 ^e kwartaal	116,34	108,09	115,52	120,52	122,74	.
4 ^e kwartaal	116,66	108,06	116,33	120,32	123,79	.
1994 1 ^e kwartaal	117,56	108,67	116,85	121,49	126,29	115,86
2 ^e kwartaal	118,22	108,87	117,63	122,17	127,35	116,40
3 ^e kwartaal	119,29	111,44	117,86	123,48	128,06	117,49
4 ^e kwartaal	118,98	110,30	117,94	122,96	128,73	117,26
1995 1 ^e kwartaal	119,69	111,30	118,07	124,04	130,08	118,05
2 ^e kwartaal	119,94	110,51	118,56	124,44	131,02	118,20
3 ^e kwartaal	120,75	111,76	118,96	126,10	131,67	119,13
1994 November	118,97	109,96	117,93	123,13	128,67	117,25
December	119,00	109,99	117,93	123,17	128,93	117,29
1995 Januari	119,50	111,25	118,04	123,65	129,57	117,83
Februari	119,83	111,56	118,07	124,31	130,13	118,22
Maart	119,73	111,09	118,10	124,15	130,55	118,11
April	119,92	110,59	118,41	124,57	130,76	118,23
Mei	119,88	110,99	118,55	124,02	131,07	118,15
Juni	120,01	109,95	118,73	124,73	131,23	118,23
Juli	120,65	111,32	118,28	126,34	131,43	119,03
Augustus	120,95	112,51	118,25	126,51	131,68	119,38
September	120,64	111,45	118,85	125,45	131,90	118,97
Oktober	120,42	110,93	118,69	125,23	132,14	118,78
November	120,72	110,98	119,00	125,69	132,37	118,97

¹ Om van deze indexcijfers over te schakelen op de indexcijfers basis 1981 = 100, werden de volgende overgangcoëfficiënten vastgesteld: 1,3528 voor het algemene indexcijfer; 1,3410 voor de voedingsmiddelen; 1,3180 voor de niet-voedingsmiddelen; 1,3866 voor de diensten; 1,4684 voor de huur.

VII - 3b. — CONSUMPTIEPRIJZEN IN BELGIE

(Indeling volgens het Bureau voor de Statistiek der Europese Gemeenschappen)

Bron : MEZ.

Maandgemiddelden of maanden	Algemeen indexcijfer	Voedingsmiddelen, dranken en tabak	Kleding en schoeisel	Huur, verwarming en verlichting	Meubelen, apparaten, onderhoud	Gezondheidsuitgaven	Vervoer en communicatie	Cultuur en ontspanning	Overige goederen en diensten	Gezondheidsindexcijfer
Indexcijfers 1981 = 100										
Wegingscoëfficiënten in procent van het algemene indexcijfer	100,000	23,310	8,225	19,575	9,450	3,995	15,450	8,165	11,830	.
1987	133,60	135,35	143,27	122,38	135,37	137,47	127,41	140,57	142,54	.
1988	135,15	135,42	148,80	122,71	137,31	139,68	128,44	142,61	146,11	.
1989	139,35	139,91	153,39	126,92	140,09	143,13	134,17	144,80	150,20	.
1990	144,16	145,47	157,96	131,79	142,79	148,57	139,88	148,10	154,88	.
Indexcijfers 1988 = 100 ¹										
Wegingscoëfficiënten in procent van het algemene indexcijfer	100,000	20,115	8,580	19,400	7,850	4,900	16,495	8,355	14,305	.
1991	109,98	109,38	110,43	110,77	106,65	112,27	110,80	106,49	111,64	.
1992	112,66	109,93	113,51	114,04	109,82	116,28	112,91	107,32	117,26	.
1993	115,76	109,88	116,05	119,32	112,11	122,50	117,24	108,91	121,00	.
1994	118,51	112,31	118,17	122,83	113,62	126,69	120,91	110,98	123,65	116,75
1993 3 ^e kwartaal	116,34	110,15	116,11	120,00	112,31	122,70	118,22	109,09	122,29	.
4 ^e kwartaal	116,66	110,15	117,09	121,22	112,51	124,01	118,78	109,49	120,87	.
1994 1 ^e kwartaal	117,56	110,96	117,37	122,04	113,17	126,19	120,07	110,18	121,72	115,86
2 ^e kwartaal	118,22	111,49	118,03	122,65	113,68	126,56	120,96	110,99	122,49	116,40
3 ^e kwartaal	119,29	113,93	118,26	122,98	113,81	126,82	121,71	111,23	124,80	117,49
4 ^e kwartaal	118,98	112,85	119,04	123,65	113,83	127,19	120,89	111,50	123,65	117,26
1995 1 ^e kwartaal	119,69	113,81	119,30	124,52	114,03	129,30	120,83	112,33	124,42	118,05
2 ^e kwartaal	119,94	113,33	119,80	125,04	114,57	129,91	121,69	112,52	124,23	118,20
3 ^e kwartaal	120,75	114,56	119,92	125,46	114,80	130,87	122,27	112,80	126,23	119,13
1994 November	118,97	112,53	119,09	123,68	113,82	127,22	120,90	111,36	123,77	117,25
December	119,00	112,55	119,13	123,81	113,92	127,37	120,90	111,40	123,65	117,29
1995 Januari	119,50	113,75	119,13	124,26	113,94	129,50	120,85	112,15	123,71	117,83
Februari	119,83	114,04	119,20	124,57	113,95	129,16	120,80	112,59	125,08	118,22
Maart	119,73	113,64	119,57	124,74	114,19	129,24	120,84	112,25	124,46	118,11
April	119,92	113,37	119,71	124,97	114,42	129,58	121,14	112,33	125,12	118,23
Mei	119,88	113,78	119,83	124,98	114,60	129,93	121,45	112,63	123,48	118,15
Juni	120,01	112,84	119,85	125,17	114,70	130,22	122,48	112,60	124,10	118,23
Juli	120,65	114,15	119,85	125,12	114,76	130,50	122,12	112,43	127,22	119,03
Augustus	120,95	115,27	119,86	125,31	114,80	130,89	122,09	112,51	127,25	119,38
September	120,64	114,27	120,06	125,94	114,85	131,22	122,59	113,46	124,23	118,97
Oktober	120,42	113,79	120,21	126,05	114,94	131,45	121,95	113,28	123,86	118,78
November	120,72	113,83	120,24	126,21	114,99	131,63	122,75	113,04	124,82	118,97

¹ Om van deze indexcijfers over te schakelen op de indexcijfers basis 1981 = 100, werden de volgende overgangscoefficienten vastgesteld : 1,3528 voor het algemene indexcijfer; 1,3565 voor voedingsmiddelen, dranken en tabak; 1,4850 voor kleding en schoeisel; 1,2274 voor huur, verwarming en verlichting; 1,3751 voor meubelen,

apparaten, onderhoud; 1,3963 voor gezondheidsuitgaven; 1,2937 voor vervoer en communicatie; 1,4261 voor cultuur en ontspanning; 1,4579 voor overige goederen en diensten.

VIII. — BUITENLANDSE HANDEL VAN DE BLEU

1. — ALGEMENE TABEL

Bron : NIS; Berekeningen : NBB.

	Waarde (miljarden franken)			Indexcijfers basis 1985 = 100					
	Invoer	Uitvoer	Handelsbalans	Hoeveelheid ¹			Gemiddelde waarden per eenheid		
				Invoer	Uitvoer	Brutoruilvoet ²	Invoer	Uitvoer	Nettoruilvoet ²
1983	2.820,9	2.651,3	-169,6	92,6	91,9	99,2	91,8	91,0	99,1
1984	3.195,8	2.992,1	-203,7	97,2	96,6	99,4	99,1	97,8	98,6
1985	3.317,8	3.167,7	-150,1	100,0	100,0	100,0	100,0	100,0	100,0
1986	3.065,2	3.070,3	5,1	106,0	104,5	98,6	87,2	92,8	106,4
1987	3.110,1	3.100,1	-10,0	113,7	110,9	97,5	82,4	88,3	107,2
1988	3.393,6	3.382,3	-11,3	121,1	116,6	96,3	84,5	91,6	108,4
1989	3.883,9	3.943,1	59,2	129,1	126,1	97,7	90,7	98,7	108,8
1990	4.011,6	3.944,5	-67,1	136,6	129,7	94,9	88,5	96,0	108,5
1991	4.116,3	4.023,4	-92,9	141,9	134,6	94,9	87,4	94,3	107,9
1992	4.023,3	3.969,8	-53,5	143,8	135,3	94,1	84,3	92,6	109,8
1990 December	308,7	288,9	-19,8	122,3	115,9	94,8	91,3	94,5	103,5
1991 Januari	374,1	365,7	-8,4	151,7	143,0	94,3	89,2	96,9	108,6
Februari	327,1	320,1	-7,0	133,9	126,7	94,6	88,3	95,7	108,4
Maart	358,7	356,8	-1,9	148,9	142,4	95,6	87,1	94,9	109,0
April	352,4	352,3	-0,1	146,0	140,9	96,5	87,3	94,7	108,5
Mei	345,2	339,7	-5,5	141,8	134,2	94,6	88,0	95,9	109,0
Juni	347,2	344,0	-3,2	142,1	137,3	96,6	88,3	94,9	107,5
Juli	332,8	331,7	-1,1	134,3	131,4	97,8	89,6	95,6	106,7
Augustus	294,0	243,9	-50,1	121,7	99,2	81,5	87,3	93,1	106,6
September	354,3	347,3	-7,0	144,9	141,9	97,9	88,5	92,7	104,7
Oktober	371,3	384,1	12,8	153,6	154,3	100,5	87,4	94,3	107,9
November	335,0	331,3	-3,7	137,5	130,7	95,1	88,1	96,0	109,0
December	324,2	306,5	-17,7	133,2	122,1	91,7	88,0	95,1	108,1
1992 Januari	346,7	338,2	-8,5	146,5	135,7	92,6	85,6	94,4	110,3
Februari	344,3	325,0	-19,3	141,5	129,8	91,7	88,0	94,8	107,7
Maart	396,4	369,6	-26,8	163,0	146,8	90,1	87,9	95,4	108,5
April	356,1	348,8	-7,3	148,1	138,7	93,7	86,9	95,3	109,7
Mei	317,8	325,2	7,4	131,4	127,7	97,2	87,5	96,4	110,2
Juni	355,1	363,8	8,7	148,5	146,1	98,4	86,5	94,3	109,0
Juli	307,2	317,6	10,4	133,1	131,0	98,4	83,4	91,8	110,1
Augustus	279,1	242,1	-37,0	121,6	99,6	81,9	83,0	92,0	110,8
September	342,1	351,6	9,5	146,7	142,5	97,1	84,3	93,5	110,9
Oktober	333,0	357,7	24,7	144,3	147,9	102,5	83,5	91,6	109,7
November	313,1	318,5	5,4	136,4	133,7	98,0	83,0	90,2	108,7
December	332,4	311,6	-20,8	142,7	130,7	91,6	84,2	90,3	107,2

N.B. De NIS-gegevens van de buitenlandse handel zijn onderhevig aan maandelijkse herzieningen, en dit gedurende 12 maanden.

¹ Hoeveelheidsindexcijfer = $\frac{\text{waarde-indexcijfer}}{\text{indexcijfer v/d gemid. waarden per eenheid}} \times 100$.

² Ruilvoet = $\frac{\text{indexcijfer bij uitvoer}}{\text{indexcijfer bij invoer}} \times 100$.

VIII - 2a. — UITVOER VAN DE BLEU : INDELING VOLGENS SECTIES VAN DE TYPE-CLASSIFICATIE VOOR DE INTERNATIONALE HANDEL¹

Miljarden franken

Bron : NIS; Berekeningen : NBB.

	Totaal		Voedselwaren, dranken en tabak			Niet voor de voeding bestemde grondstoffen (excl. brandstoffen), oliën en vetten			Minerale brandstoffen	Fabrikaten						
	(TCIH 0 tot 9)		(TCIH 0 + 1)			(TCIH 2 + 4)			(TCIH 3)	(TCIH 5 tot 9)						
		p.m. Totaal zonder diamant	Totaal	Voedsel- waren en levende dieren	Dranken en tabak	Totaal	Niet voor de voeding bestemde grondstoffen	Oliën en vetten		Totaal	p.m. Fabrikaten, excl. diamant	Chemische producten	Fabrikaten gerangschikt naar de grondstof	Machines en vervoer- materiaal	Diverse fabrikaten	Goederen en transacties niet elders gerang- schikt
			(TCIH 0)	(TCIH 1)		(TCIH 2)	(TCIH 4)				(TCIH 5)	(TCIH 6)	(TCIH 7)	(TCIH 8)	(TCIH 9)	
1983	2.651,3	2.489,3	253,6	233,1	20,5	81,7	68,3	13,4	222,6	2.093,4	1.931,4	316,7	812,6	594,6	191,4	178,1
1984	2.992,1	2.808,9	299,6	277,7	21,9	109,9	87,4	22,5	237,2	2.345,4	2.162,4	376,3	932,0	629,7	216,3	191,2
1985	3.167,7	2.975,3	297,8	273,2	24,6	113,0	88,0	25,0	208,6	2.608,3	2.416,3	406,7	977,5	795,6	229,5	199,0
1986	3.070,3	2.981,0	296,7	272,5	24,2	91,9	76,5	15,4	152,6	2.529,2	2.350,2	382,9	915,1	792,3	239,6	199,2
1987	3.100,1	2.917,7	304,6	279,1	25,6	89,9	77,4	12,5	118,3	2.537,3	2.355,3	388,8	909,6	836,9	251,3	200,7
1988	3.382,3	3.155,1	308,4	283,9	24,5	109,0	94,2	14,8	117,1	2.847,8	2.620,6	475,7	1.083,1	870,0	261,9	157,2
1989	3.943,1	3.653,7	360,8	334,0	26,9	128,6	110,0	18,6	135,7	3.318,0	3.028,6	540,4	1.298,8	998,6	294,3	185,9
1990	3.944,5	3.688,0	354,6	328,4	26,2	114,1	97,9	16,2	137,5	3.338,2	3.081,7	549,2	1.224,0	1.076,2	323,4	165,4
1991	4.023,4	3.763,1	396,0	368,4	27,6	106,9	90,3	16,7	157,0	3.363,4	3.103,1	566,7	1.188,4	1.086,8	342,6	178,8
1992	3.969,8	3.721,3	412,8	384,6	28,1	105,2	89,6	15,6	137,6	3.314,2	3.065,8	583,1	1.122,5	1.073,0	359,7	175,9
1990 December	288,9	272,2	28,2	26,3	1,8	7,8	6,6	1,1	9,5	243,5	226,8	41,6	81,2	86,2	23,4	11,1
1991 Januari	365,7	349,0	33,1	31,0	2,1	9,7	8,1	1,6	21,4	301,5	284,8	54,2	101,5	100,8	29,7	15,3
Februari	320,1	300,0	27,5	25,6	1,9	8,3	6,8	1,5	14,4	270,0	249,9	45,7	94,2	87,9	27,3	14,9
Maart	356,8	332,5	31,1	28,7	2,4	9,5	8,1	1,3	14,6	301,7	277,4	49,3	106,7	98,7	30,4	16,5
April	352,3	331,1	32,3	29,8	2,5	9,2	7,8	1,4	12,4	298,4	277,2	49,0	104,5	98,7	29,2	17,0
Mei	339,7	316,9	33,3	30,8	2,5	8,9	7,5	1,4	12,0	285,5	262,7	47,9	101,2	94,5	26,3	15,6
Juni	344,0	325,8	32,6	30,3	2,3	8,6	7,4	1,2	11,4	291,4	273,1	47,9	99,6	98,1	29,0	16,7
Juli	331,7	303,1	32,4	29,6	2,8	8,2	7,0	1,2	12,8	278,3	249,8	46,4	105,4	86,8	27,2	12,6
Augustus	243,9	229,7	30,4	28,3	2,2	6,1	5,0	1,1	12,6	194,7	180,5	37,0	69,3	55,2	22,1	11,1
September	347,3	323,7	34,6	32,2	2,4	9,9	8,1	1,8	10,1	292,8	269,2	48,0	104,9	92,9	31,7	15,3
Oktober	384,1	356,3	38,9	36,5	2,3	10,6	8,9	1,6	11,3	323,3	295,6	51,7	116,8	104,0	35,2	15,6
November	331,3	307,6	34,1	32,0	2,1	9,6	8,2	1,4	13,1	274,5	250,8	46,7	98,8	85,8	28,7	14,6
December	306,5	287,3	35,9	33,7	2,1	8,5	7,3	1,1	10,9	251,3	232,1	43,2	85,5	83,4	25,7	13,6
1992 Januari	338,2	320,5	34,1	32,0	2,1	9,3	7,7	1,7	14,0	280,8	263,1	51,6	95,1	90,3	29,4	14,3
Februari	325,0	304,2	31,3	29,1	2,2	9,7	8,3	1,4	8,4	275,6	254,8	47,6	95,7	88,1	30,8	13,4
Maart	369,6	346,3	35,3	33,0	2,3	10,3	9,0	1,3	10,0	314,0	290,7	53,8	105,0	102,1	33,4	19,7
April	348,8	329,0	35,6	33,3	2,3	8,9	7,7	1,1	13,1	291,3	271,5	50,8	97,2	98,6	29,9	14,8
Mei	325,2	304,6	33,1	30,8	2,3	8,9	7,4	1,4	10,2	273,0	252,4	46,1	93,5	90,8	28,5	14,2
Juni	363,8	341,5	36,9	34,0	2,9	8,8	7,7	1,2	12,5	305,7	283,4	56,7	102,9	98,4	30,8	16,9
Juli	317,6	291,5	33,1	30,7	2,4	7,7	6,5	1,2	11,4	265,5	239,4	48,6	98,4	78,7	27,2	12,6
Augustus	242,1	231,5	31,4	29,0	2,4	6,4	5,3	1,1	11,6	192,7	182,1	39,5	61,6	54,1	23,9	13,6
September	351,6	326,1	36,6	34,3	2,3	9,4	8,0	1,4	12,0	293,6	268,1	50,7	104,3	92,6	32,2	13,9
Oktober	357,7	338,7	35,8	33,3	2,4	8,9	7,8	1,2	9,3	303,7	284,7	51,7	98,5	102,6	35,8	15,1
November	318,5	295,5	34,6	32,5	2,1	8,6	7,3	1,3	10,2	265,2	242,1	42,2	90,5	89,7	28,7	14,0
December	311,6	292,0	35,2	32,7	2,4	8,3	7,0	1,2	15,0	253,2	233,5	43,8	79,8	87,2	29,0	13,3

N.B. : De NIS-gegevens betreffende de buitenlandse handel zijn onderhevig aan maandelijkse herzieningen, en dit gedurende 12 maanden.

¹ Type-classificatie voor de Internationale Handel, opgesteld door de Verenigde Naties, derde herziening.

VIII - 2b. — UITVOER VAN DE BLEU : INDELING VOLGENS SECTIES VAN DE TYPE-CLASSIFICATIE VOOR DE INTERNATIONALE HANDEL¹

Indexcijfers van de gemiddelde waarden per eenheid (basis 1985 = 100)

Bron : NIS; Berekeningen : NBB.

	Totaal		Voedingswaren, dranken en tabak			Niet voor de voeding bestemde grondstoffen (excl. brandstoffen), oliën en vetten			Minerale brandstoffen	Fabrikaten						
	(TCIH 0 tot 9)		(TCIH 0 + 1)			(TCIH 2 + 4)			(TCIH 3)	(TCIH 5 tot 9)						
		p.m. Totaal zonder diamant	Totaal	Voedings-waren en levende dieren	Dranken en tabak	Totaal	Niet voor de voeding bestemde grondstoffen	Oliën en vetten		Totaal	p.m. Fabrikaten, excl. diamant	Chemische producten	Fabrikaten gerangschikt naar de grondstof	Machines en vervoer-materiaal	Diverse fabrikaten	Goederen en transacties niet elders gerang-schikt
			(TCIH 0)	(TCIH 1)		(TCIH 2)	(TCIH 4)				(TCIH 5)	(TCIH 6)	(TCIH 7)	(TCIH 8)	(TCIH 9)	
1983	91,0	90,2	94,3	94,9	86,9	82,4	85,6	70,0	91,9	91,0	89,9	90,6	92,9	87,5	91,5	98,6
1984	97,8	97,1	101,5	102,4	92,9	99,7	98,1	104,8	97,2	97,3	96,2	98,3	99,0	94,1	96,9	91,0
1985	100,0	100,0	100,0	100,0	100,0	100,0	100,0	100,0	100,0	100,0	100,0	100,0	100,0	100,0	100,0	100,0
1986	92,8	93,4	96,7	96,6	98,4	79,4	86,6	57,3	59,7	95,8	96,9	90,1	92,5	103,4	98,1	86,5
1987	88,3	89,0	92,7	92,2	98,4	71,3	80,8	42,5	46,4	92,3	93,6	85,2	87,1	102,8	95,7	86,2
1988	91,6	91,9	92,3	91,4	103,0	77,4	86,9	48,2	44,5	96,5	97,3	91,7	94,2	103,6	95,7	81,8
1989	98,7	98,0	99,6	98,6	112,1	84,5	94,8	52,9	46,3	104,1	103,6	95,9	105,9	109,4	99,1	79,4
1990	96,0	95,1	93,7	92,4	110,4	77,4	86,7	48,9	48,1	101,6	100,8	90,8	100,3	112,0	98,8	69,2
1991	94,3	94,2	91,8	90,6	108,6	72,0	79,9	47,5	50,7	99,7	99,9	89,6	94,2	114,5	98,6	68,1
1992	92,6	92,2	91,4	90,3	106,7	70,0	77,6	46,6	44,7	98,2	98,2	86,5	91,1	116,3	97,2	61,5
1990 December	94,5	95,4	91,5	90,1	110,6	74,9	83,9	47,2	56,4	99,3	101,0	92,3	92,6	113,7	98,9	63,5
1991 Januari	96,9	97,0	91,0	89,7	108,3	73,9	83,0	46,1	60,1	101,8	102,4	93,4	95,0	117,7	99,4	62,3
Februari	95,7	95,5	90,3	89,0	107,8	71,4	79,7	45,9	57,2	101,0	101,1	93,8	95,3	114,5	99,1	65,5
Maart	94,9	94,9	91,3	89,8	111,7	73,5	82,3	46,3	51,6	100,3	100,8	92,3	93,8	114,7	100,1	64,0
April	94,7	94,3	91,3	89,7	112,5	71,5	79,7	46,4	47,0	100,6	100,6	91,6	95,7	113,9	99,5	67,3
Mei	95,9	94,9	92,1	90,9	108,8	73,6	82,0	47,8	47,3	101,8	101,1	91,7	98,0	115,5	97,9	66,9
Juni	94,9	94,6	93,3	92,3	105,2	72,0	79,8	48,0	46,7	100,6	100,7	89,2	95,6	115,7	98,9	71,3
Juli	95,6	95,0	93,1	91,8	110,5	74,3	82,8	48,4	48,8	101,2	100,9	89,4	96,7	116,0	100,0	76,7
Augustus	93,1	94,5	91,6	90,7	103,7	72,0	79,8	47,9	48,2	98,4	100,6	90,1	90,1	115,2	100,1	74,2
September	92,7	94,1	91,3	90,0	108,4	72,0	79,6	48,2	49,7	97,9	100,0	90,8	89,3	114,0	100,1	69,0
Oktober	94,3	94,0	92,6	91,3	111,5	73,5	81,5	49,0	48,7	99,6	99,7	87,1	93,9	116,1	99,7	70,4
November	96,0	94,4	93,9	92,8	109,2	71,0	78,3	48,9	51,1	101,6	99,9	88,3	98,6	116,0	98,9	66,6
December	95,1	94,9	94,9	93,9	108,0	72,3	79,9	49,1	49,0	100,4	100,6	90,1	93,5	117,2	99,0	66,8
1992 Januari	94,4	93,2	93,5	92,5	107,3	72,4	80,6	47,3	46,7	99,9	98,9	86,0	95,3	116,4	98,8	66,3
Februari	94,8	93,5	93,0	91,7	110,5	72,6	80,9	47,0	42,8	100,8	99,6	87,6	95,5	116,9	101,6	64,4
Maart	95,4	93,9	94,0	92,8	108,7	72,4	80,8	46,5	43,4	101,4	100,0	89,9	96,0	116,6	101,2	69,6
April	95,3	93,8	94,0	92,9	109,1	70,0	77,5	46,9	45,4	101,2	99,8	85,2	96,6	119,7	98,6	69,8
Mei	96,4	93,6	94,6	93,6	107,8	72,5	80,7	47,5	43,2	102,7	99,5	87,4	100,7	118,1	97,0	66,1
Juni	94,3	93,8	92,3	91,7	100,5	72,8	80,2	49,8	45,0	100,1	99,9	91,5	92,8	116,7	98,0	62,8
Juli	91,8	93,0	91,1	90,0	105,8	71,8	79,4	48,5	45,6	97,0	99,1	85,9	87,3	118,6	97,9	61,4
Augustus	92,0	92,2	90,5	89,2	108,5	69,7	77,4	46,0	44,1	97,8	98,5	85,9	89,2	118,4	97,3	59,4
September	93,5	92,5	92,4	91,3	107,2	70,1	78,0	45,9	44,3	99,2	98,5	86,8	92,3	117,7	99,1	55,4
Oktober	91,6	91,9	91,5	90,3	108,1	67,6	74,8	45,6	43,6	97,1	97,9	84,9	88,1	117,7	97,3	59,8
November	90,2	90,8	89,3	87,9	108,0	67,0	74,6	43,7	45,4	95,5	96,7	83,4	86,3	116,3	96,3	61,8
December	90,3	90,8	88,8	87,4	107,5	67,6	74,6	46,2	45,0	95,8	96,9	83,1	86,1	116,4	99,4	59,9

N.B. : De NIS-gegevens betreffende de buitenlandse handel zijn onderhevig aan maandelijkse herzieningen, en dit gedurende 12 maanden.

¹ Type-classificatie voor de Internationale Handel, opgesteld door de Verenigde Naties, derde herziening.

VIII - 2c. — UITVOER VAN DE BLEU : INDELING VOLGENS SECTIES VAN DE TYPE-CLASSIFICATIE VOOR DE INTERNATIONALE HANDEL¹

Hoeveelheidsindexcijfers (basis 1985 = 100)

Bron : NIS; Berekeningen : NBB.

	Totaal		Voedingswaren, dranken en tabak			Niet voor de voeding bestemde grondstoffen (excl. brandstoffen), oliën en vetten			Minerale brandstoffen	Fabrikaten						
	(TCIH 0 tot 9)		(TCIH 0 + 1)			(TCIH 2 + 4)			(TCIH 3)	(TCIH 5 tot 9)						
		p.m. Totaal zonder diamant	Totaal	Voedings- waren en levende dieren	Dranken en tabak	Totaal	Niet voor de voeding bestemde grondstoffen	Oliën en vetten		Totaal	p.m. Fabrikaten, excl. diamant	Chemische produkten	Fabrikaten gerangschikt naar de grondstof	Machines en vervoer- materiaal	Diverse fabrikaten	Goederen en transacties niet elders gerang- schikt
			(TCIH 0)	(TCIH 1)		(TCIH 2)	(TCIH 4)				(TCIH 5)	(TCIH 6)	(TCIH 7)	(TCIH 8)	(TCIH 9)	
1983	91,9	92,7	90,3	89,9	96,0	88,2	91,1	79,3	116,0	90,3	91,1	86,6	89,3	92,5	91,2	122,0
1984	96,6	97,3	98,8	99,0	96,0	97,6	101,1	86,8	117,0	94,6	95,3	93,9	96,2	91,2	97,3	119,8
1985	100,0	100,0	100,0	100,0	100,0	100,0	100,0	100,0	100,0	100,0	100,0	100,0	100,0	100,0	100,0	100,0
1986	104,5	104,0	103,3	103,6	100,2	101,6	99,8	108,3	122,5	103,6	103,0	105,8	101,1	106,5	103,1	73,9
1987	110,9	110,2	110,8	111,2	105,8	111,1	108,9	119,7	121,9	110,1	109,2	113,3	106,6	113,5	109,0	77,9
1988	116,6	115,4	113,1	115,1	92,2	109,1	106,3	121,9	126,8	116,4	114,9	94,7	133,4	116,6	89,7	95,7
1989	126,1	125,3	122,3	124,7	97,7	128,8	126,7	136,6	140,9	125,3	124,2	125,4	124,5	127,7	120,9	121,7
1990	129,7	130,4	127,9	130,8	96,8	124,7	123,4	127,8	137,7	129,2	130,0	133,7	123,8	134,0	131,5	76,8
1991	134,6	134,3	145,4	149,5	103,4	126,5	124,4	134,5	148,9	132,6	132,0	140,8	127,9	132,0	142,7	88,3
1992	135,3	135,6	152,0	156,4	107,3	129,9	127,1	141,8	148,1	132,6	132,7	148,9	125,0	128,5	151,5	88,6
1990 December	115,9	115,0	124,2	128,5	81,6	105,0	104,1	106,9	96,9	115,7	114,7	119,3	106,8	124,8	114,3	97,2
1991 Januari	143,0	145,1	147,7	152,8	95,9	133,5	128,8	157,0	205,0	139,6	141,9	153,7	130,2	142,9	146,3	62,3
Februari	126,7	126,8	123,5	127,0	87,2	118,3	112,5	147,2	145,1	126,1	126,1	130,3	120,5	129,1	133,7	85,9
Maart	142,4	141,3	138,1	141,4	103,9	130,6	129,8	131,9	163,2	142,0	140,5	143,3	138,7	144,5	149,7	63,6
April	140,9	141,6	143,6	147,0	108,3	130,8	129,7	133,2	152,6	139,9	140,6	144,3	132,9	145,8	143,2	106,8
Mei	134,2	134,6	146,3	149,7	110,8	123,6	121,3	133,2	146,8	132,2	132,5	141,5	125,5	135,2	132,1	151,7
Juni	137,3	138,9	142,0	145,3	107,0	122,6	122,2	121,7	141,2	136,5	138,4	143,5	126,9	142,2	145,2	116,6
Juli	131,4	128,6	140,5	142,1	122,8	112,4	111,4	114,6	152,1	129,8	126,3	139,5	131,8	123,3	131,4	71,5
Augustus	99,2	98,0	134,3	137,4	101,5	88,6	84,9	106,8	150,7	93,2	91,4	109,3	93,6	80,2	109,2	70,7
September	141,9	138,8	153,5	157,9	108,5	139,8	134,5	165,5	116,8	141,1	137,3	141,1	143,0	136,0	155,3	80,4
Oktober	154,3	152,9	169,3	175,9	102,6	146,6	144,8	152,8	134,2	153,1	151,3	157,5	150,6	148,0	177,2	93,1
November	130,7	131,5	146,3	151,6	93,1	137,7	138,1	132,4	148,3	127,5	128,1	139,4	121,8	124,3	145,3	69,9
December	122,1	122,1	151,9	157,4	96,6	120,2	120,8	113,7	128,3	118,1	117,8	127,2	111,3	118,7	129,3	82,0
1992 Januari	135,7	138,6	147,7	152,8	95,8	132,7	125,3	169,8	173,0	132,5	135,6	159,4	121,6	128,5	146,3	73,1
Februari	129,8	131,3	136,0	139,8	97,7	138,1	134,1	156,2	113,5	128,9	130,5	145,2	121,8	124,6	147,5	77,0
Maart	146,8	148,6	151,6	156,5	101,8	147,4	145,8	151,5	133,1	146,1	148,3	161,6	133,3	149,4	160,7	102,0
April	138,7	141,4	152,8	157,9	101,2	131,4	131,5	127,6	166,2	135,7	138,8	158,6	122,4	135,9	151,9	78,4
Mei	127,7	131,2	141,1	144,6	104,8	125,5	121,0	147,0	136,5	125,4	129,4	138,9	112,8	130,2	140,0	91,0
Juni	146,1	146,8	162,4	164,4	140,2	124,8	125,6	118,0	160,1	143,9	144,5	164,0	135,0	141,8	156,2	67,5
Juli	131,0	126,4	146,7	150,3	109,3	112,8	109,1	129,9	144,0	128,9	123,1	151,1	136,3	109,4	136,6	68,6
Augustus	99,6	101,2	140,0	143,3	106,3	97,5	91,4	128,0	151,3	92,8	94,1	122,2	84,5	80,2	119,3	62,4
September	142,5	142,1	160,2	165,4	107,0	140,8	136,6	160,2	155,8	139,4	138,7	153,1	137,5	130,5	159,6	80,9
Oktober	147,9	148,6	157,8	162,4	110,3	137,3	138,0	131,1	123,4	147,5	148,3	158,1	136,1	144,3	183,9	145,0
November	133,7	131,2	156,4	162,3	97,1	132,3	129,0	146,7	129,8	130,9	127,6	135,5	127,8	129,6	143,1	82,9
December	130,7	129,7	159,5	164,2	111,2	126,5	124,8	132,8	192,7	124,9	122,9	138,2	114,1	122,6	148,2	109,7

N.B. : De NIS-gegevens betreffende de buitenlandse handel zijn onderhevig aan maandelijkse herzieningen, en dit gedurende 12 maanden.

¹ Type-classificatie voor de Internationale Handel, opgesteld door de Verenigde Naties, derde herziening.

VIII - 3a. — INVOER VAN DE BLEU : INDELING VOLGENS SECTIES VAN DE TYPE-CLASSIFICATIE VOOR DE INTERNATIONALE HANDEL¹

Miljarden franken

Bron : NIS; Berekeningen : NBB.

	Totaal		Voedingswaren, dranken en tabak			Niet voor de voeding bestemde grondstoffen (excl. brandstoffen), oliën en vetten			Minerale brandstoffen	Fabrikaten						
	(TCIH 0 tot 9)		(TCIH 0 + 1)			(TCIH 2 + 4)			(TCIH 3)	(TCIH 5 tot 9)						
		p.m. Totaal zonder diamant	Totaal	Voedings- waren en levende dieren	Dranken en tabak	Totaal	Niet voor de voeding bestemde grondstoffen	Oliën en vetten		Totaal	p.m. Fabrikaten, excl. diamant	Chemische produkten	Fabrikaten gerangschikt naar de grondstof	Machines en vervoer- materiaal	Diverse fabrikaten	Goederen en transacties niet elders gerang- schikt
			(TCIH 0)	(TCIH 1)		(TCIH 2)	(TCIH 4)				(TCIH 5)	(TCIH 6)	(TCIH 7)	(TCIH 8)	(TCIH 9)	
1983	2.820,9	2.673,1	292,5	259,5	33,0	218,0	204,2	13,9	535,7	1.774,7	1.626,7	264,1	565,9	619,3	223,6	101,7
1984	3.195,8	3.015,1	337,9	301,7	36,2	257,4	236,1	21,3	595,0	2.005,4	1.824,4	316,2	662,4	685,5	246,3	94,9
1985	3.317,8	3.146,9	331,5	293,7	37,8	267,1	246,2	20,8	551,0	2.168,3	1.997,3	338,8	675,9	767,0	266,7	119,9
1986	3.065,2	2.891,8	317,3	279,8	37,5	204,1	191,1	13,0	325,3	2.218,5	2.045,5	318,2	663,9	854,6	289,1	92,7
1987	3.110,1	2.931,1	311,8	273,4	38,3	204,9	194,6	10,3	283,8	2.309,7	2.130,7	323,5	670,2	920,9	315,9	79,1
1988	3.393,6	3.175,2	332,3	294,1	38,2	239,0	226,3	12,7	243,5	2.578,8	2.360,4	389,6	805,3	810,0	343,9	230,0
1989	3.883,9	3.601,0	352,7	312,5	40,2	276,8	262,0	14,8	297,4	2.956,9	2.674,1	447,2	954,9	945,5	378,9	230,4
1990	4.011,6	3.748,2	357,7	314,2	43,5	242,2	228,7	13,5	326,7	3.085,0	2.821,6	456,9	936,4	1.023,5	421,1	247,2
1991	4.116,3	3.861,0	390,8	345,1	45,7	227,6	212,4	15,2	344,3	3.153,5	2.898,3	474,6	914,5	1.071,7	448,3	244,4
1992	4.023,3	3.783,5	399,1	349,4	49,7	216,0	201,3	14,7	305,0	3.103,2	2.863,4	479,2	875,9	1.029,9	464,1	254,1
1990 December	308,7	290,4	30,5	25,6	4,9	16,7	15,8	0,9	32,1	229,4	211,2	33,9	65,2	81,5	29,5	19,4
1991 Januari	374,1	350,9	33,0	29,5	3,4	19,9	18,8	1,1	40,7	280,6	257,3	49,2	81,8	85,8	38,7	25,1
Februari	327,1	307,9	26,2	23,6	2,6	16,9	15,7	1,2	29,8	254,2	235,0	39,8	70,5	82,3	39,4	22,1
Maart	358,7	340,3	33,1	29,6	3,4	18,9	17,6	1,3	26,7	280,0	261,6	44,3	77,7	93,6	42,6	21,8
April	352,4	331,2	33,4	30,0	3,4	19,7	18,6	1,1	25,8	273,5	252,2	42,8	81,0	92,4	36,6	20,7
Mei	345,2	321,4	32,9	29,2	3,8	19,4	17,9	1,5	31,2	261,8	238,0	40,9	81,0	87,5	32,3	20,1
Juni	347,2	325,6	31,5	27,8	3,8	20,0	18,4	1,6	24,4	271,3	249,8	39,2	80,2	97,6	32,9	21,4
Juli	332,8	311,1	31,8	27,9	3,8	16,5	15,5	1,0	27,4	257,1	235,4	35,0	72,0	94,8	40,5	14,8
Augustus	294,0	273,5	30,5	27,4	3,0	18,3	17,0	1,4	25,0	220,2	199,7	33,1	67,1	71,4	36,1	12,5
September	354,3	331,9	34,0	29,9	4,1	20,9	19,5	1,5	27,5	271,9	249,5	39,3	77,9	90,5	41,4	22,8
Oktober	371,3	344,9	36,5	31,8	4,7	19,8	18,5	1,3	24,9	290,1	263,8	41,2	87,5	97,2	41,4	22,8
November	335,0	315,6	32,4	28,0	4,5	19,4	18,3	1,1	28,6	254,6	235,2	36,9	73,2	89,1	34,6	20,9
December	324,2	306,6	35,5	30,3	5,2	17,9	16,8	1,1	32,4	238,3	220,8	32,8	64,7	89,4	32,0	19,4
1992 Januari	346,7	327,2	32,5	28,3	4,1	18,2	17,0	1,2	28,5	267,5	248,1	40,7	75,5	87,7	39,6	23,9
Februari	344,3	325,0	32,2	28,6	3,5	18,3	17,1	1,2	25,0	268,9	249,7	38,7	73,3	90,8	43,1	23,0
Maart	396,4	370,5	36,4	32,2	4,1	23,1	21,5	1,6	29,7	307,2	281,3	45,8	88,4	100,8	47,0	25,2
April	356,1	334,9	34,9	31,1	3,8	19,4	18,3	1,1	23,2	278,6	257,4	43,3	78,6	94,6	36,8	25,3
Mei	317,8	302,0	31,0	27,1	3,9	17,7	16,5	1,1	21,6	247,5	231,7	38,8	69,1	83,5	31,4	24,8
Juni	355,1	330,2	35,0	30,7	4,3	20,2	18,8	1,4	23,8	276,0	251,1	41,2	82,3	93,0	36,3	23,4
Juli	307,2	287,2	31,7	27,9	3,7	15,6	14,3	1,2	25,4	234,6	214,6	37,7	67,4	75,7	39,7	14,1
Augustus	279,1	261,5	29,2	26,0	3,3	15,1	14,1	1,0	21,9	212,8	195,2	37,7	61,0	63,7	36,8	13,5
September	342,1	320,2	33,7	29,7	4,0	17,8	16,4	1,4	24,3	266,2	244,3	42,0	76,6	84,3	43,6	19,8
Oktober	333,0	314,1	33,1	29,0	4,1	17,6	16,4	1,2	22,6	259,7	240,8	39,3	74,0	84,7	40,0	21,8
November	313,1	295,8	32,2	27,6	4,6	16,1	15,1	1,0	25,3	239,4	222,1	37,2	66,2	80,9	34,6	20,6
December	332,4	315,0	37,2	31,1	6,1	16,9	15,7	1,3	33,8	244,5	227,1	36,7	63,4	90,3	35,2	18,9

N.B. : De NIS-gegevens betreffende de buitenlandse handel zijn onderhevig aan maandelijkse herzieningen, en dit gedurende 12 maanden.

¹ Type-classificatie voor de Internationale Handel, opgesteld door de Verenigde Naties, derde herziening.

VIII - 3b. — INVOER VAN DE BLEU : INDELING VOLGENS SECTIES VAN DE TYPE-CLASSIFICATIE VOOR DE INTERNATIONALE HANDEL¹

Indexcijfers van de gemiddelde waarden per eenheid (basis 1985 = 100)

Bron : NIS; Berekeningen : NBB.

	Totaal		Voedingswaren, dranken en tabak			Niet voor de voeding bestemde grondstoffen (excl. brandstoffen), oliën en vetten			Minerale brandstoffen	Fabrikaten						
	(TCIH 0 tot 9)		(TCIH 0 + 1)			(TCIH 2 + 4)			(TCIH 3)	(TCIH 5 tot 9)						
		p.m. Totaal zonder diamant	Totaal	Voedingswaren en levende dieren	Dranken en tabak	Totaal	Niet voor de voeding bestemde grondstoffen	Oliën en vetten		Totaal	p.m. Fabrikaten, excl. diamant	Chemische producten	Fabrikaten gerangschikt naar de grondstof	Machines en vervoer-materiaal	Diverse fabrikaten	Goederen en transacties niet elders gerangschikt
			(TCIH 0)	(TCIH 1)		(TCIH 2)	(TCIH 4)				(TCIH 5)	(TCIH 6)	(TCIH 7)	(TCIH 8)	(TCIH 9)	
1983	91,8	91,0	95,1	96,1	87,6	91,3	93,2	68,7	91,7	91,2	89,8	89,6	93,5	89,7	90,3	133,8
1984	99,1	98,2	102,0	102,9	95,6	101,4	100,8	108,3	99,9	98,0	96,5	96,9	101,0	96,3	95,7	132,1
1985	100,0	100,0	100,0	100,0	100,0	100,0	100,0	100,0	100,0	100,0	100,0	100,0	100,0	100,0	100,0	100,0
1986	87,2	87,7	96,0	95,5	99,4	79,3	81,4	56,4	55,2	94,2	95,7	84,6	89,1	102,0	98,3	98,4
1987	82,4	82,7	88,2	87,0	97,5	70,5	72,9	44,2	47,7	91,1	92,3	80,3	85,6	99,6	95,2	97,7
1988	84,5	83,4	91,1	90,3	97,8	74,9	77,2	50,0	40,8	95,0	94,3	82,5	97,5	99,6	96,1	95,6
1989	90,7	89,1	94,9	94,1	101,4	85,7	88,6	53,9	47,8	100,9	99,4	87,8	106,6	104,3	98,9	88,3
1990	88,5	86,3	89,5	87,8	103,8	77,6	80,4	47,3	50,5	98,7	96,3	83,0	105,1	103,4	96,1	75,4
1991	87,4	85,9	89,3	87,1	107,1	72,1	74,4	46,3	50,2	97,7	96,3	81,3	98,6	107,1	95,8	73,7
1992	84,3	82,6	87,9	85,1	111,8	67,8	69,6	47,0	43,3	95,3	93,7	75,9	95,5	106,7	94,1	67,7
1990 December	91,3	89,4	88,7	85,7	110,9	71,6	74,2	44,1	60,4	101,2	99,4	88,5	103,2	108,9	96,6	72,2
1991 Januari	89,2	88,6	87,0	85,2	101,7	72,8	75,4	44,5	58,7	98,6	98,6	87,9	95,9	107,8	97,2	73,3
Februari	88,3	87,5	88,3	86,7	101,2	72,1	74,5	44,8	56,4	97,8	97,4	87,1	96,3	104,1	100,8	70,8
Maart	87,1	86,2	88,6	86,8	103,1	71,8	74,3	44,8	48,2	97,8	97,3	83,9	96,8	106,8	97,5	72,2
April	87,3	85,7	90,0	88,1	105,6	73,1	75,7	45,0	48,3	97,8	96,3	84,6	99,3	105,0	95,3	75,5
Mei	88,0	85,4	90,3	88,6	103,5	73,1	75,6	45,7	49,8	98,5	95,5	80,5	103,9	106,4	93,0	77,0
Juni	88,3	86,3	90,5	88,7	105,2	74,6	77,0	47,0	48,7	99,0	96,8	80,6	102,0	108,1	95,6	74,2
Juli	89,6	87,4	90,6	88,7	106,4	75,1	77,6	47,0	48,6	100,8	98,5	80,8	103,8	109,2	101,1	79,2
Augustus	87,3	86,8	89,7	87,8	105,3	73,2	75,4	48,6	49,0	97,7	97,8	78,4	96,0	109,5	100,3	75,2
September	88,5	86,8	90,6	88,8	105,9	70,9	72,9	48,1	50,3	99,2	97,6	80,6	99,9	108,9	100,1	76,6
Oktober	87,4	85,5	89,0	86,3	111,3	72,2	74,4	47,3	49,1	97,9	95,9	89,9	100,4	107,5	94,6	69,2
November	88,1	86,8	91,1	88,3	113,9	71,6	73,8	47,5	50,5	98,5	97,4	79,9	98,3	110,7	94,9	75,1
December	88,0	86,0	91,4	88,4	115,6	70,0	71,8	49,1	47,2	99,2	97,2	79,7	100,5	110,5	95,1	72,5
1992 Januari	85,6	83,9	88,8	86,4	107,8	71,0	73,1	46,9	42,4	97,0	95,5	78,7	97,4	107,2	96,8	70,5
Februari	88,0	86,0	90,5	88,1	110,7	70,8	72,8	47,8	49,9	98,5	96,4	80,3	99,0	107,6	100,4	70,0
Maart	87,9	85,3	89,7	87,0	112,0	71,2	73,4	46,5	42,8	100,2	97,2	78,8	102,3	111,3	98,7	72,0
April	86,9	84,2	90,0	87,4	112,3	71,3	73,5	47,4	43,2	98,5	95,3	78,4	102,8	107,4	95,7	72,5
Mei	87,5	84,3	89,5	87,3	107,8	70,9	72,8	48,3	45,2	99,0	95,1	78,8	104,6	108,4	93,0	68,0
Juni	86,5	84,1	90,3	87,6	112,7	69,4	71,0	50,2	45,3	97,5	94,9	77,7	100,7	107,8	93,1	69,3
Juli	83,4	83,4	88,8	86,3	109,7	68,9	70,5	49,3	43,9	93,7	94,6	75,8	88,2	107,4	97,5	69,9
Augustus	83,0	82,9	86,7	84,2	107,7	66,6	68,2	47,7	43,2	93,7	94,5	74,8	89,4	107,0	97,5	68,1
September	84,3	82,7	86,9	84,1	111,0	64,7	66,2	46,0	42,6	95,9	94,5	76,0	95,2	108,4	95,6	63,6
Oktober	83,5	82,0	87,4	84,2	115,5	63,4	64,9	45,1	41,4	95,0	93,8	74,6	94,0	108,4	93,0	63,2
November	83,0	81,6	86,3	83,1	112,7	64,5	66,2	45,5	43,1	94,0	92,8	74,1	93,0	107,0	92,3	65,9
December	84,2	82,6	87,9	84,2	117,3	64,0	65,4	46,3	42,9	95,9	94,4	73,8	94,8	109,7	95,3	62,8

N.B. : De NIS-gegevens betreffende de buitenlandse handel zijn onderhevig aan maandelijkse herzieningen, en dit gedurende 12 maanden.

¹ Type-classificatie voor de Internationale Handel, opgesteld door de Verenigde Naties, derde herziening.

VIII - 3c. — INVOER VAN DE BLEU : INDELING VOLGENS SECTIES VAN DE TYPE-CLASSIFICATIE VOOR DE INTERNATIONALE HANDEL¹

Hoeveelheidsindexcijfers (basis 1985 = 100)

Bron : NIS; Berekeningen : NBB.

	Totaal		Voedingswaren, dranken en tabak			Niet voor de voeding bestemde grondstoffen (excl. brandstoffen), oliën en vetten			Minerale brandstoffen	Fabrikaten						
	(TCIH 0 tot 9)		(TCIH 0 + 1)			(TCIH 2 + 4)			(TCIH 3)	(TCIH 5 tot 9)						
		p.m. Totaal zonder diamant	Totaal	Voedingswaren en levende dieren	Dranken en tabak	Totaal	Niet voor de voeding bestemde grondstoffen	Oliën en vetten		Totaal	p.m. Fabrikaten, excl. diamant	Chemische producten	Fabrikaten gerangschikt naar de grondstof	Machines en vervoer-materiaal	Diverse fabrikaten	Goederen en transacties niet elders gerangschikt
			(TCIH 0)	(TCIH 1)		(TCIH 2)	(TCIH 4)				(TCIH 5)	(TCIH 6)	(TCIH 7)	(TCIH 8)	(TCIH 9)	
1983	92,6	93,4	92,8	92,0	99,6	89,6	89,2	96,8	106,1	89,8	90,7	83,7	88,9	90,0	92,9	87,3
1984	97,2	97,6	99,9	99,9	100,0	95,1	95,2	94,5	108,1	94,3	94,6	92,9	96,8	92,8	96,5	67,0
1985	100,0	100,0	100,0	100,0	100,0	100,0	100,0	100,0	100,0	100,0	100,0	100,0	100,0	100,0	100,0	100,0
1986	106,0	104,8	99,9	100,0	99,7	96,3	95,5	108,7	107,1	108,6	107,0	110,1	109,9	109,3	107,4	78,0
1987	113,7	112,7	106,8	107,2	104,0	108,9	108,7	109,9	107,8	116,9	115,5	115,9	115,4	120,5	120,6	64,3
1988	121,1	121,0	110,4	111,4	102,9	115,0	114,8	115,8	108,6	125,6	125,7	109,0	139,9	128,5	109,2	66,9
1989	129,1	128,4	112,4	113,4	104,8	119,9	119,5	126,1	113,1	135,3	134,8	140,3	135,2	136,4	140,3	35,8
1990	136,6	138,0	120,8	122,2	110,8	115,9	115,0	131,0	117,5	144,2	146,9	154,3	134,4	148,6	160,0	40,8
1991	141,9	142,8	132,3	135,2	112,9	117,1	115,3	149,8	124,7	148,9	150,7	162,9	140,1	148,9	171,2	38,0
1992	143,8	145,4	137,2	140,1	117,5	118,4	116,9	145,0	127,9	150,3	153,1	175,8	139,1	144,7	180,7	50,8
1990 December	122,3	123,8	124,6	122,3	139,7	103,6	103,1	110,7	116,0	125,5	127,7	124,9	115,1	135,4	134,8	51,3
1991 Januari	151,7	151,0	137,5	142,0	107,6	121,7	120,6	140,4	151,2	157,6	156,9	186,0	155,0	146,2	174,4	89,0
Februari	133,9	134,1	107,8	111,4	83,0	104,3	102,2	143,0	115,1	143,9	144,9	151,1	133,0	144,5	171,3	75,3
Maart	148,9	150,6	135,4	139,9	105,5	117,2	114,6	163,1	120,8	158,5	161,7	177,5	145,2	157,4	191,7	25,6
April	146,0	147,3	134,7	139,6	102,5	120,0	119,1	133,6	116,7	154,9	157,4	170,4	147,5	156,4	168,8	31,1
Mei	141,8	143,5	132,3	134,8	114,9	117,9	114,5	180,2	136,7	147,2	149,8	171,2	141,0	146,8	152,7	24,3
Juni	142,1	143,9	126,4	128,3	113,3	119,3	115,8	182,2	109,1	151,8	155,0	157,9	142,9	163,0	151,8	24,3
Juli	134,3	135,7	127,1	129,0	114,0	97,8	96,7	116,8	122,8	141,2	143,8	141,2	125,3	149,4	175,3	18,5
Augustus	121,7	120,2	123,3	128,0	91,8	111,4	109,0	152,9	111,0	124,8	122,7	138,3	126,1	112,3	157,4	27,3
September	144,9	145,9	136,0	138,0	121,8	131,3	129,3	165,6	119,1	151,8	153,7	165,3	141,2	150,6	181,5	47,2
Oktober	153,6	153,9	148,8	151,1	133,7	122,4	120,5	154,3	110,5	164,0	165,2	174,5	157,4	162,5	193,0	26,0
November	137,5	138,6	129,2	129,8	124,7	120,6	120,0	130,8	123,3	143,1	145,1	158,2	135,0	144,1	160,0	26,7
December	133,2	136,0	141,1	140,7	142,5	113,8	113,1	123,9	149,6	133,0	136,6	141,6	118,4	141,8	147,8	40,6
1992 Januari	146,5	148,6	132,7	134,3	121,2	115,1	113,8	136,9	146,4	152,6	156,0	174,8	143,3	147,4	180,0	63,2
Februari	141,5	144,1	128,9	133,1	101,3	115,3	114,0	138,3	109,3	151,1	155,6	162,5	135,2	153,1	188,3	35,0
Maart	163,0	165,7	147,0	151,5	117,4	145,7	142,6	200,6	151,3	169,7	173,9	191,7	156,8	165,3	210,1	35,3
April	148,1	151,7	140,8	145,8	108,3	121,2	120,8	126,6	116,9	156,7	162,3	191,3	139,3	159,6	168,8	41,0
Mei	131,4	136,7	125,7	127,2	114,9	111,0	110,0	129,6	104,3	138,5	146,5	171,5	120,6	141,7	148,7	55,7
Juni	148,5	149,7	140,5	143,4	121,3	129,7	128,3	155,3	114,6	156,8	159,1	179,4	148,9	155,5	171,6	39,7
Juli	133,1	131,2	129,4	132,6	108,1	100,8	98,7	138,3	126,1	138,6	136,3	162,8	137,8	122,1	178,6	35,5
Augustus	121,6	120,3	122,3	126,3	96,3	101,2	100,4	114,4	110,7	125,8	124,1	162,1	124,2	103,9	164,8	61,8
September	146,7	147,6	140,8	144,8	114,1	123,0	120,2	171,7	124,3	153,7	155,4	184,0	146,2	138,4	199,6	54,7
Oktober	144,3	146,0	137,4	141,1	113,3	123,7	122,3	148,1	119,4	151,4	154,3	177,4	142,5	142,2	190,2	32,0
November	136,4	138,3	135,5	136,1	130,0	111,2	110,6	122,2	127,9	141,0	143,9	165,0	129,5	138,8	164,5	34,5
December	142,7	145,4	153,5	151,1	165,3	118,0	116,1	151,0	171,7	141,1	144,6	160,0	120,7	145,0	162,8	124,9

N.B. : De NIS-gegevens betreffende de buitenlandse handel zijn onderhevig aan maandelijkse herzieningen, en dit gedurende 12 maanden.

¹ Type-classificatie voor de Internationale Handel, opgesteld door de Verenigde Naties, derde herziening.

VIII - 4a. — BUITENLANDSE HANDEL VAN DE BLEU : INDELING NAAR HET GEBRUIK DER PRODUKTEN¹

Miljarden franken

Bron : NIS; Berekeningen : NBB.

	Invoer							Uitvoer						
	Totaal	Uitrustings- goederen	Halffabrikaten	Verbruiks- goederen	Goederen niet elders gerangschikt	waarvan :		Totaal	Uitrustings- goederen	Halffabrikaten	Verbruiks- goederen	Goederen niet elders gerangschikt	waarvan :	
						wagens	motor- brandstoffen						wagens	motor- brandstoffen
1983	2.820,9	184,3	2.070,2	426,2	140,2	88,9	19,0	2.651,3	198,6	1.675,0	451,2	326,5	251,8	40,0
1984	3.195,8	221,4	2.359,9	474,5	139,9	99,0	20,2	2.992,1	227,6	1.935,3	519,0	310,2	242,8	37,1
1985	3.317,8	242,1	2.425,9	502,2	147,6	104,7	19,5	3.167,7	262,3	2.000,7	556,5	348,3	286,9	36,4
1986	3.065,2	276,2	2.112,8	530,3	146,0	126,2	7,5	3.070,3	277,7	1.838,8	579,1	374,8	329,2	27,5
1987	3.110,1	302,6	2.083,8	569,8	153,9	137,2	7,1	3.100,1	289,2	1.819,9	605,6	385,5	356,5	15,2
1988	3.393,6	316,1	2.322,4	600,0	155,1	148,1	6,5	3.382,3	263,5	2.142,4	599,5	376,8	357,3	18,2
1989	3.883,9	374,7	2.658,2	661,9	189,1	173,8	13,6	3.943,1	337,7	2.478,8	685,9	440,6	397,5	25,0
1990	4.011,6	399,4	2.630,7	770,6	210,9	196,3	13,8	3.944,5	321,4	2.183,7	958,2	481,2	454,4	25,2
1991	4.116,3	468,7	2.634,3	779,6	233,6	222,7	9,6	4.023,4	578,4	2.173,7	784,9	486,4	455,0	30,1
1992	4.023,3	379,3	2.577,3	856,0	210,7	201,3	8,8	3.969,8	313,9	2.110,8	1.057,2	488,0	454,9	31,7
1990 December	308,7	31,8	200,0	58,4	18,5	17,0	1,4	288,9	28,4	148,5	72,7	39,3	36,9	2,2
1991 Januari	374,1	36,8	253,0	66,6	17,8	16,8	0,9	365,7	51,6	198,4	66,3	49,4	46,4	2,8
Februari	327,1	34,2	213,1	61,6	18,1	17,5	0,6	320,1	45,0	175,5	59,1	40,5	38,1	2,3
Maart	358,7	42,1	227,0	70,5	19,1	17,8	0,6	356,8	51,5	192,7	66,1	46,5	44,1	2,3
April	352,4	42,7	226,3	64,1	19,3	18,6	0,7	352,3	54,3	189,6	65,1	43,3	40,6	2,6
Mei	345,2	40,3	227,7	60,2	17,0	16,2	0,7	339,7	51,0	184,8	62,5	41,3	38,7	2,5
Juni	347,2	38,4	223,5	59,3	26,0	25,1	0,8	344,0	50,7	182,2	65,3	45,8	43,2	2,5
Juli	332,8	39,4	200,3	67,0	26,1	25,1	0,9	331,7	45,9	183,1	63,1	39,6	36,5	3,1
Augustus	294,0	33,4	185,9	60,9	13,8	12,9	0,8	243,9	33,0	135,7	53,6	21,5	18,3	3,1
September	354,3	39,6	227,1	70,4	17,3	16,3	0,9	347,3	49,5	186,1	70,2	41,5	39,5	1,9
Oktober	371,3	43,4	234,6	72,9	20,4	19,5	0,9	384,1	53,8	207,8	78,5	44,0	41,9	2,0
November	335,0	37,5	215,3	63,4	18,8	17,8	1,0	331,3	47,7	179,1	68,7	35,8	33,1	2,5
December	324,2	40,8	200,6	62,8	19,9	19,0	0,8	306,5	44,3	158,7	66,4	37,1	34,5	2,4
1992 Januari	346,7	31,0	222,0	72,5	21,1	20,4	0,7	338,2	24,8	183,0	87,4	43,1	39,6	3,4
Februari	344,3	33,1	216,9	73,9	20,5	19,9	0,6	325,0	24,9	174,6	83,7	41,7	39,6	1,9
Maart	396,4	37,5	256,7	81,5	20,7	20,0	0,6	369,6	28,7	191,8	100,1	48,9	46,2	2,6
April	356,1	33,8	229,3	72,3	20,8	20,0	0,7	348,8	28,4	185,3	88,8	46,2	43,6	2,5
Mei	317,8	29,1	205,9	64,6	18,2	17,3	0,7	325,2	26,1	172,7	83,1	43,4	40,5	2,8
Juni	355,1	35,1	229,4	71,0	19,5	18,8	0,6	363,8	29,6	192,9	96,5	44,9	42,1	2,7
Juli	307,2	29,1	193,3	70,7	14,1	13,1	0,9	317,6	25,5	178,4	80,8	32,9	30,1	2,7
Augustus	279,1	24,6	180,4	63,0	11,1	10,3	0,8	242,1	18,3	128,7	75,0	20,0	16,7	3,1
September	342,1	29,6	217,9	77,8	16,8	15,7	1,0	351,6	25,5	192,0	92,4	41,7	39,3	2,3
Oktober	333,0	29,9	213,0	73,4	16,8	16,0	0,7	357,7	30,2	183,5	98,3	45,7	43,7	1,9
November	313,1	29,6	203,4	64,8	15,3	14,6	0,7	318,5	26,5	165,2	85,3	41,5	39,0	2,4
December	332,4	36,8	209,1	70,6	15,8	15,1	0,7	311,6	25,4	162,5	85,7	38,0	34,5	3,3

N.B. : De NIS-gegevens betreffende de buitenlandse handel zijn onderhevig aan maandelijks herzieningen, en dit gedurende 12 maanden.

¹ Hergroepering van de classificatie volgens grote economische categorieën (CGEC).

VIII - 4b. — BUITENLANDSE HANDEL VAN DE BLEU : INDELING NAAR HET GEBRUIK DER PRODUKTEN¹

Indexcijfers van de gemiddelde waarden per eenheid (basis 1985 = 100)

Bron : NIS; Berekeningen : NBB.

	Invoer							Uitvoer						
	Totaal	Uitrustings- goederen	Halffabrikaten	Verbruiks- goederen	Goederen niet elders gerangschikt	waarvan :		Totaal	Uitrustings- goederen	Halffabrikaten	Verbruiks- goederen	Goederen niet elders gerangschikt	waarvan :	
						wagens	motor- brandstoffen						wagens	motor- brandstoffen
1983	91,8	90,2	92,0	92,0	88,7	87,1	92,8	91,0	89,9	91,2	91,7	90,6	89,1	94,5
1984	99,1	96,2	99,8	97,7	96,2	95,9	94,5	97,8	95,7	98,7	97,8	94,0	94,2	96,2
1985	100,0	100,0	100,0	100,0	100,0	100,0	100,0	100,0	100,0	100,0	100,0	100,0	100,0	100,0
1986	87,2	100,9	82,8	97,2	96,6	103,8	48,5	92,8	101,2	88,6	98,4	98,8	104,9	55,7
1987	82,4	97,7	77,2	94,3	100,5	108,8	43,9	88,3	99,1	82,6	96,1	97,3	106,1	36,0
1988	84,5	95,0	79,8	94,7	108,7	119,1	39,7	91,6	98,0	87,1	96,5	101,1	110,1	39,8
1989	90,7	101,0	86,2	99,1	115,1	124,9	49,5	98,7	103,0	94,9	101,1	107,6	117,0	42,7
1990	88,5	99,9	83,5	97,1	120,1	129,9	55,6	96,0	103,5	90,0	99,2	114,7	124,6	46,5
1991	87,4	100,4	81,9	96,7	121,5	131,8	51,3	94,3	104,8	86,5	98,6	120,8	130,8	51,1
1992	84,3	98,3	77,9	94,9	126,1	137,9	44,3	92,6	105,5	83,5	98,8	122,2	133,8	44,2
1990 December	91,3	102,1	86,4	97,8	129,4	140,2	59,9	94,5	107,1	86,9	98,0	116,5	125,3	54,8
1991 Januari	89,2	103,2	84,2	96,7	119,4	130,1	49,6	96,9	104,4	89,2	98,2	128,7	139,6	54,3
Februari	88,3	100,1	83,0	99,2	115,9	125,7	48,2	95,7	105,0	88,7	98,9	119,2	128,5	54,1
Maart	87,1	102,3	81,8	97,0	113,6	123,6	45,5	94,9	106,6	87,3	96,4	119,8	129,1	52,5
April	87,3	102,1	81,9	97,2	112,8	122,2	49,5	94,7	106,4	87,1	98,2	119,8	130,0	48,3
Mei	88,0	103,5	83,1	95,0	116,0	125,5	51,6	95,9	106,7	89,2	98,0	118,0	128,6	46,4
Juni	88,3	101,8	83,0	96,0	123,3	133,4	53,5	94,9	105,9	87,4	99,1	118,4	128,7	48,5
Juli	89,6	101,7	83,6	100,1	127,0	137,6	55,0	95,6	105,1	88,1	99,5	120,8	130,6	51,9
Augustus	87,3	104,5	80,6	99,3	121,8	132,0	54,4	93,1	102,5	84,9	99,2	121,5	130,8	52,2
September	88,5	103,3	82,2	100,3	120,8	130,7	53,7	92,7	102,5	84,0	100,1	120,3	130,5	52,3
Oktober	87,4	101,6	81,6	95,9	127,6	138,8	52,5	94,3	106,2	85,9	99,5	121,6	131,9	51,8
November	88,1	102,0	82,1	96,8	131,7	143,7	51,4	96,0	107,7	88,1	101,0	120,5	130,1	51,8
December	88,0	102,5	81,7	98,3	127,9	139,8	49,0	95,1	108,3	86,0	102,4	121,2	130,9	51,6
1992 Januari	85,6	101,2	79,0	95,8	128,5	140,9	41,9	94,4	106,0	86,2	98,8	122,3	132,7	50,2
Februari	88,0	100,0	82,1	99,1	122,6	133,9	40,9	94,8	107,9	86,5	100,0	120,4	131,9	42,0
Maart	87,9	102,0	81,7	98,2	128,4	140,7	42,1	95,4	105,8	86,5	103,8	120,8	132,2	41,9
April	86,9	100,2	81,5	96,5	118,3	129,3	42,0	95,3	109,1	86,8	99,2	123,4	135,1	43,2
Mei	87,5	101,5	82,1	95,3	122,9	134,6	44,6	96,4	108,1	88,6	100,8	121,4	133,2	42,9
Juni	86,5	101,8	80,4	95,4	126,2	137,4	48,0	94,3	107,8	84,9	102,4	121,6	132,6	44,7
Juli	83,4	102,9	75,8	96,9	123,7	134,4	47,7	91,8	108,8	82,2	98,1	121,7	133,1	46,2
Augustus	83,0	102,3	75,4	96,8	121,8	134,0	42,5	92,0	106,1	82,8	98,6	121,4	134,5	43,4
September	84,3	101,8	77,0	96,3	130,0	140,1	61,1	93,5	106,7	84,3	99,8	123,0	134,7	44,0
Oktober	83,5	99,6	76,5	94,5	129,5	143,0	40,4	91,6	104,4	81,5	98,6	125,9	138,2	41,7
November	83,0	96,9	76,3	93,5	133,0	146,9	39,8	90,2	105,8	79,9	97,4	123,9	135,7	44,2
December	84,2	101,5	76,7	96,3	132,7	145,7	42,4	90,3	106,2	80,7	96,6	121,2	132,7	45,3

N.B. : De NIS-gegevens betreffende de buitenlandse handel zijn onderhevig aan maandelijkse herzieningen, en dit gedurende 12 maanden.

¹ Hergroepering van de classificatie volgens grote economische categorieën (CGEC).

VIII - 4c. — BUITENLANDSE HANDEL VAN DE BLEU : INDELING NAAR HET GEBRUIK DER PRODUKTEN¹

Hoeveelheidsindexcijfers (basis 1985 = 100)

Bron : NIS; Berekeningen : NBB.

	Invoer							Uitvoer						
	Totaal	Uitrustings- goederen	Halffabrikaten	Verbruiks- goederen	Goederen niet elders gerangschikt	waarvan :		Totaal	Uitrustings- goederen	Halffabrikaten	Verbruiks- goederen	Goederen niet elders gerangschikt	waarvan :	
						wagens	motor- brandstoffen						wagens	motor- brandstoffen
1983	92,6	84,3	92,7	92,3	107,1	97,5	105,1	91,9	84,3	91,8	88,4	103,5	98,5	116,3
1984	97,2	95,1	97,5	96,8	98,5	98,6	109,8	96,6	90,7	97,9	95,4	94,8	89,8	105,9
1985	100,0	100,0	100,0	100,0	100,0	100,0	100,0	100,0	100,0	100,0	100,0	100,0	100,0	100,0
1986	106,0	113,1	105,2	108,6	102,4	116,1	79,2	104,5	104,6	103,7	105,7	108,9	109,4	135,6
1987	113,7	128,0	111,3	120,3	103,8	120,5	83,5	110,9	111,3	110,2	113,2	113,7	117,1	115,8
1988	121,1	137,6	122,8	114,2	98,0	118,8	84,7	116,6	112,3	124,2	101,0	109,8	113,1	126,0
1989	129,1	153,3	127,1	133,1	111,1	132,8	115,9	126,1	125,0	130,6	123,0	115,9	118,4	160,7
1990	136,6	165,2	132,2	147,8	120,2	144,3	127,8	129,7	128,5	131,9	132,5	122,3	127,1	148,9
1991	141,9	172,4	134,9	160,6	132,2	161,3	96,6	134,6	129,2	137,3	144,1	119,3	121,2	161,7
1992	143,8	159,4	138,9	168,9	115,3	139,4	101,9	135,3	122,3	138,2	149,0	118,2	118,4	197,4
1990 December	122,3	154,1	116,0	135,7	118,3	139,1	141,2	115,9	130,9	111,5	125,0	117,9	123,2	134,4
1991 Januari	151,7	153,4	151,4	164,7	121,9	148,1	116,0	143,0	135,9	146,2	146,5	135,2	139,1	168,5
Februari	133,9	152,5	129,0	148,6	128,5	159,4	70,7	126,7	116,6	130,0	130,1	119,5	124,0	141,8
Maart	148,9	170,0	139,8	173,2	139,6	165,2	79,7	142,4	131,3	144,0	148,6	137,6	142,8	141,2
April	146,0	183,3	139,5	157,6	141,6	174,2	81,1	134,0	145,5	143,5	144,3	127,5	130,5	177,1
Mei	141,8	171,9	138,0	151,5	120,8	148,3	82,9	134,2	137,2	135,9	138,7	123,9	126,0	179,5
Juni	142,1	173,0	134,6	147,5	173,3	215,7	96,0	137,3	135,2	137,0	143,3	137,3	140,4	169,5
Juli	134,3	180,4	119,7	159,9	168,6	209,1	104,5	131,4	126,0	135,4	137,7	115,1	116,8	195,8
Augustus	121,7	142,9	115,8	146,5	94,3	112,2	93,2	99,2	84,0	105,0	117,0	64,0	58,5	199,0
September	144,9	168,8	139,1	167,7	118,3	142,6	105,5	141,9	134,2	145,5	152,3	122,5	126,6	119,6
Oktober	153,6	190,3	144,6	181,7	132,9	161,0	105,6	154,3	148,3	156,7	171,3	131,1	133,0	125,6
November	137,5	161,2	132,1	156,5	117,5	141,9	115,8	130,7	125,9	132,7	147,7	107,3	106,5	162,1
December	133,2	171,4	124,6	152,6	128,0	156,1	106,8	122,1	117,0	120,9	140,9	109,5	110,4	154,3
1992 Januari	146,5	152,1	142,6	165,6	136,3	166,2	96,0	135,7	115,2	139,3	146,4	124,9	124,8	223,6
Februari	141,5	163,7	133,2	167,5	137,5	170,0	91,7	129,8	115,3	131,3	141,5	122,4	125,6	153,0
Maart	163,0	182,3	157,4	189,1	134,2	163,1	93,8	146,8	135,0	147,8	155,9	142,6	146,2	205,2
April	148,1	167,2	142,9	163,3	144,4	177,3	106,6	138,7	128,1	139,6	147,9	134,4	135,0	191,8
Mei	131,4	142,3	127,4	147,2	121,6	147,7	102,2	127,7	120,0	128,3	136,2	123,9	127,1	217,7
Juni	148,5	170,5	144,0	165,2	128,1	157,1	79,1	146,1	134,6	149,6	155,7	131,6	132,7	200,0
Juli	133,1	140,3	128,2	165,6	95,3	111,8	115,2	131,0	115,5	140,8	138,4	96,5	94,7	192,2
Augustus	121,6	119,0	120,5	146,7	76,1	88,2	114,4	99,6	84,3	104,8	124,9	58,7	52,0	237,3
September	146,7	144,1	142,6	182,1	106,8	128,4	104,7	142,5	117,8	148,0	157,7	120,6	121,9	171,3
Oktober	144,3	148,7	140,1	175,4	107,5	128,0	113,2	147,9	140,6	146,8	171,2	130,9	132,1	153,6
November	136,4	151,4	133,4	159,0	94,9	114,0	100,7	133,7	123,5	136,0	147,9	116,7	120,2	177,1
December	142,7	179,8	135,8	170,7	99,3	118,6	100,6	130,7	117,7	131,4	150,5	114,2	108,6	241,3

N.B. : De NIS-gegevens betreffende de buitenlandse handel zijn onderhevig aan maandelijkse herzieningen, en dit gedurende 12 maanden.

¹ Hergroepering van de classificatie volgens grote economische categorieën (CGEC).

VIII - 5. — GEOGRAFISCHE SPREIDING VAN DE BUITENLANDSE HANDEL VAN DE BLEU

Miljarden franken

	Duitsland ¹			Frankrijk			Nederland			Italië		
	Invoer	Uitvoer	Saldo	Invoer	Uitvoer	Saldo	Invoer	Uitvoer	Saldo	Invoer	Uitvoer	Saldo
1983	588,9	565,9	-23,0	396,3	483,0	86,7	511,8	377,5	-134,3	103,6	123,8	20,2
1984	644,2	593,9	-50,3	467,3	552,4	85,1	600,5	416,6	-183,9	114,4	153,8	39,4
1985	704,9	592,5	-112,4	498,9	600,6	101,7	614,6	451,0	-163,6	118,2	172,3	54,1
1986	717,2	611,1	-106,1	485,7	614,8	129,1	547,6	461,1	-86,5	130,0	179,1	49,1
1987	762,9	619,4	-143,5	487,8	633,9	146,1	533,4	466,0	-67,4	132,4	197,5	65,1
1988	836,5	662,9	-173,6	522,2	675,5	153,3	602,5	498,0	-104,5	144,4	210,4	66,0
1989	920,3	750,1	-170,2	578,4	806,8	228,4	684,6	540,1	-144,5	164,1	251,0	86,9
1990	962,5	840,9	-121,6	635,6	797,9	162,3	702,1	537,6	-164,5	180,9	258,3	77,4
1991	968,6	955,3	-13,3	648,8	766,7	117,9	709,2	551,1	-158,1	186,6	243,2	56,6
1992	961,6	906,9	-54,7	662,6	764,0	101,4	704,7	544,2	-160,5	180,8	233,7	52,9
1990 December	73,3	66,3	-7,0	48,0	55,3	7,3	51,6	37,8	-13,8	14,9	19,4	4,5
1991 Januari	82,7	93,1	10,4	59,7	73,1	13,4	64,1	47,4	-16,7	15,7	25,3	9,6
Februari	78,3	79,3	1,0	52,8	61,4	8,6	55,0	44,4	-10,6	15,8	20,4	4,6
Maart	83,6	88,1	4,5	54,6	67,1	12,5	69,3	49,5	-19,8	16,3	22,4	6,1
April	80,9	89,0	8,1	56,8	69,5	12,7	57,8	47,2	-10,6	15,4	22,5	7,1
Mei	76,9	81,1	4,2	51,6	62,1	10,5	59,0	45,7	-13,3	14,6	20,3	5,7
Juni	89,0	84,7	-4,3	56,0	66,0	10,0	55,9	48,2	-7,7	14,8	19,1	4,3
Juli	81,8	78,3	-3,5	55,1	64,2	9,1	52,4	40,4	-12,0	18,3	16,8	-1,5
Augustus	67,1	56,4	-10,7	39,9	42,1	2,2	54,8	38,9	-15,9	13,8	9,7	-4,1
September	82,9	78,1	-4,8	56,6	67,0	10,4	61,6	47,5	-14,1	15,3	21,8	6,5
Oktober	88,0	85,3	-2,7	59,3	72,4	13,1	66,1	54,2	-11,9	16,7	24,2	7,5
November	80,2	74,0	-6,2	53,0	62,7	9,7	59,3	46,4	-12,9	14,5	21,8	7,3
December	77,1	67,9	-9,2	53,3	59,1	5,8	54,1	41,3	-12,8	15,4	18,8	3,4
1992 Januari	83,5	84,3	0,8	58,0	67,3	9,3	62,2	46,0	-16,2	14,2	21,1	6,9
Februari	84,6	76,9	-7,7	57,7	62,5	4,8	60,8	45,4	-15,4	17,0	21,1	4,1
Maart	96,0	85,2	-10,8	64,1	72,3	8,2	66,7	50,6	-16,1	18,4	23,6	5,2
April	87,7	80,9	-6,8	60,4	66,0	5,6	62,5	47,1	-15,4	16,0	22,1	6,1
Mei	78,8	72,7	-6,1	50,5	61,8	11,3	54,4	45,0	-9,4	13,4	19,7	6,3
Juni	82,9	85,2	2,3	59,0	68,8	9,8	57,3	49,3	-8,0	16,5	21,5	5,0
Juli	68,7	70,7	2,0	50,0	59,3	9,3	54,1	42,1	-12,0	16,5	17,3	0,8
Augustus	64,5	57,2	-7,3	41,7	45,9	4,2	50,2	36,5	-13,7	12,8	11,3	-1,5
September	80,8	76,1	-4,7	57,0	68,9	11,9	64,2	49,0	-15,2	14,2	20,5	6,3
Oktober	82,3	84,1	1,8	58,2	70,1	11,9	59,7	48,3	-11,4	14,1	20,9	6,8
November	74,7	73,4	-1,3	52,3	60,2	7,9	56,9	43,0	-13,9	13,4	17,8	4,4
December	77,0	60,2	-16,8	53,7	60,8	7,1	55,8	41,9	-13,9	14,3	16,9	2,6

¹ Het betreft voor de gehele periode het grondgebied dat tot stand kwam na de eenmaking van Oost- en West-Duitsland.

VIII - 5. — GEOGRAFISCHE SPREIDING VAN DE BUITENLANDSE HANDEL VAN DE BLEU (vervolg 1)

Miljarden franken

	Verenigd Koninkrijk			Spanje			Andere EEG-landen ²			EEG		
	Invoer	Uitvoer	Saldo	Invoer	Uitvoer	Saldo	Invoer	Uitvoer	Saldo	Invoer	Uitvoer	Saldo
1983	243,6	261,2	17,6	31,0	26,8	-4,2	41,7	60,9	19,2	1.910,3	1.893,6	-16,7
1984	279,9	296,4	16,5	36,6	25,0	-11,6	46,9	63,6	16,7	2.182,1	2.097,4	-84,7
1985	295,7	309,9	14,2	37,8	31,3	-6,5	53,8	74,3	20,5	2.314,5	2.228,1	-86,4
1986	255,8	267,1	11,3	34,7	41,9	7,2	53,0	73,9	20,9	2.216,0	2.243,8	27,8
1987	244,3	261,0	16,7	37,1	57,1	20,0	57,9	72,7	14,8	2.248,7	2.302,8	54,1
1988	259,0	315,5	56,5	51,3	72,9	21,6	67,7	81,1	13,4	2.476,3	2.510,6	34,3
1989	306,0	370,2	64,2	54,9	92,0	37,1	71,6	97,5	25,9	2.771,7	2.902,2	130,5
1990	331,9	342,2	10,3	54,0	90,8	36,8	70,1	101,6	31,5	2.931,8	2.964,9	33,1
1991	344,2	311,2	-33,0	62,5	99,8	37,3	76,7	99,9	23,2	2.996,7	3.027,1	30,4
1992	309,7	311,4	1,7	64,4	108,9	44,4	74,9	104,7	29,8	2.958,8	2.973,8	15,0
1990 December	26,5	22,3	-4,2	4,8	6,5	1,7	5,8	7,1	1,3	225,0	214,7	-10,3
1991 Januari	33,3	30,7	-2,6	4,9	8,2	3,3	6,8	9,0	2,2	267,2	286,8	19,6
Februari	28,2	26,8	-1,4	4,7	7,0	2,3	6,5	7,5	1,0	241,4	246,8	5,4
Maart	28,5	26,5	-2,0	4,9	8,4	3,5	6,7	8,6	1,9	263,9	270,6	6,7
April	30,9	26,1	-4,8	5,1	8,7	3,6	6,6	8,4	1,8	253,6	271,5	17,9
Mei	31,4	25,8	-5,6	5,9	8,3	2,4	5,9	8,7	2,8	245,2	252,0	6,8
Juni	28,7	25,3	-3,4	5,8	8,4	2,6	5,8	8,6	2,8	256,0	260,2	4,2
Juli	25,4	26,1	0,7	6,0	8,5	2,5	6,2	8,0	1,8	245,1	242,2	-2,9
Augustus	23,8	21,1	-2,7	3,1	6,0	2,9	5,2	6,8	1,6	207,6	181,0	-26,6
September	28,6	26,3	-2,3	4,8	8,9	4,1	7,0	8,9	1,9	256,9	258,0	1,7
Oktober	33,9	28,9	-5,0	5,3	11,0	5,7	7,0	9,8	2,8	276,2	285,9	9,7
November	26,7	25,4	-1,3	5,8	8,9	3,1	6,5	8,2	1,7	246,0	247,3	1,3
December	24,9	22,1	-2,7	6,2	7,6	1,4	6,6	7,3	0,7	237,5	224,2	-13,3
1992 Januari	27,1	26,9	-0,2	6,1	8,4	2,3	6,2	8,6	2,4	257,2	262,6	5,4
Februari	26,0	25,6	-0,4	5,8	8,7	2,9	6,0	8,6	2,6	257,8	248,8	-9,0
Maart	33,8	28,2	-5,6	6,1	10,8	4,7	7,0	9,7	2,7	292,1	280,2	-11,9
April	30,1	26,4	-3,7	6,0	10,7	4,7	6,2	9,6	3,4	268,9	262,6	-6,3
Mei	23,7	30,5	6,8	4,6	10,1	5,5	5,9	8,8	2,9	231,3	248,7	17,4
Juni	28,5	29,7	1,2	6,0	11,2	5,2	6,9	8,5	1,6	257,2	274,1	16,9
Juli	22,8	26,2	3,4	4,6	8,8	4,2	6,3	8,2	1,9	223,0	232,5	9,5
Augustus	22,2	19,9	-2,3	3,5	5,6	2,1	5,1	7,0	1,9	200,0	183,2	-16,8
September	24,3	27,0	2,7	4,2	10,3	6,1	6,4	9,6	3,2	251,1	261,5	10,4
Oktober	24,4	27,8	3,4	5,1	8,6	3,5	6,6	9,7	3,1	250,3	269,5	19,2
November	22,5	22,7	0,2	5,2	8,2	3,0	5,5	8,3	2,8	230,5	233,7	3,2
December	24,4	20,7	-3,7	7,2	7,7	0,5	6,9	8,1	1,2	239,3	216,3	-23,0

² Denemarken, Griekenland, Ierland en Portugal.

VIII - 5. — GEOGRAFISCHE SPREIDING VAN DE BUITENLANDSE HANDEL VAN DE BLEU (vervolg 2)

Miljarden franken

	Verenigde Staten van Amerika			Japan			EVA ³			Andere OESO-landen ⁴		
	Invoer	Uitvoer	Saldo	Invoer	Uitvoer	Saldo	Invoer	Uitvoer	Saldo	Invoer	Uitvoer	Saldo
1983	180,7	136,4	-44,3	59,4	18,9	-40,5	178,1	162,7	-15,4	32,7	26,5	-6,2
1984	192,4	181,4	-11,0	67,2	24,8	-42,4	176,2	180,9	4,7	39,1	39,8	0,7
1985	187,9	200,8	12,9	70,3	25,6	-44,7	203,6	188,2	-15,4	42,2	47,6	5,4
1986	154,7	162,6	7,9	84,8	28,3	-56,5	184,3	191,8	7,5	35,9	42,8	6,9
1987	147,6	161,3	13,7	83,0	31,7	-51,3	188,2	184,8	-3,4	42,5	44,5	2,0
1988	150,5	168,3	17,8	77,1	39,8	-37,3	197,4	203,9	6,5	51,0	43,3	-7,7
1989	183,3	189,8	6,5	88,2	51,5	-36,7	225,0	238,9	13,9	61,7	49,1	-12,6
1990	182,2	170,3	-11,9	83,8	52,6	-31,2	246,9	228,6	-18,3	50,8	46,5	-4,3
1991	197,7	151,2	-46,5	88,9	47,6	-41,3	265,8	227,0	-38,8	47,6	42,6	-5,0
1992	177,0	153,0	-24,0	89,8	41,0	-48,8	248,9	233,2	-15,1	43,2	40,7	-2,5
1990 December	12,7	11,2	-1,5	5,1	3,2	-1,9	23,4	15,5	-7,9	3,2	3,9	0,7
1991 Januari	17,5	12,0	-5,5	6,8	3,8	-3,0	26,4	20,7	-5,7	4,5	3,5	-1,0
Februari	14,7	10,6	-4,1	5,9	4,1	-1,8	22,5	16,6	-5,9	3,6	3,3	-0,3
Maart	18,9	13,9	-5,0	9,1	4,5	-4,6	23,2	19,8	-3,4	3,7	3,5	-0,2
April	17,6	12,9	-4,7	9,3	3,6	-5,7	22,9	19,8	-3,1	3,5	3,8	0,3
Mei	20,0	12,9	-7,1	7,7	4,0	-3,7	21,4	20,5	-0,9	3,5	3,7	0,2
Juni	15,2	12,5	-2,7	8,0	4,1	-3,9	21,0	19,2	-1,8	4,4	3,5	-0,9
Juli	14,8	15,3	0,5	7,6	5,3	-2,3	17,1	17,8	0,7	3,7	4,0	0,3
Augustus	15,9	7,9	-8,0	6,6	2,4	-4,2	18,0	14,2	-3,8	3,9	2,8	-1,1
September	17,4	13,0	-4,4	7,7	4,7	-3,0	24,3	20,4	-3,9	4,5	3,8	-0,7
Oktober	17,3	16,4	-0,9	8,3	4,2	-4,1	23,3	21,5	-1,8	3,9	4,0	0,1
November	13,9	13,2	-0,7	6,0	3,9	-2,1	23,6	18,3	-5,3	4,2	3,5	-0,7
December	14,4	10,7	-3,7	5,9	3,1	-2,8	22,1	18,1	-4,0	4,2	3,2	-1,0
1992 Januari	14,2	10,9	-3,3	7,6	3,1	-4,5	21,5	19,2	-2,3	3,7	3,2	-0,5
Februari	15,7	10,0	-5,7	7,2	4,0	-3,2	20,2	18,1	-2,1	3,2	3,1	-0,1
Maart	18,0	13,5	-4,5	8,3	4,1	-4,2	25,6	23,0	-2,6	4,5	3,4	-1,1
April	14,9	12,3	-2,6	9,0	3,4	-5,6	19,9	19,4	-0,5	3,7	3,2	-0,5
Mei	14,5	13,2	-1,3	8,8	3,3	-5,5	20,1	17,6	-2,5	3,6	3,2	-0,4
Juni	16,2	13,1	-3,1	8,2	3,5	-4,7	21,8	21,9	0,1	3,9	3,5	-0,4
Juli	13,2	14,5	1,3	6,7	3,9	-2,8	16,2	16,8	0,6	3,8	3,4	-0,4
Augustus	12,1	8,9	-3,2	6,8	2,0	-4,8	18,9	14,0	-4,9	3,6	2,3	-1,3
September	14,7	15,2	0,5	7,9	4,0	-3,9	23,0	21,8	-1,2	3,5	3,9	0,4
Oktober	14,9	14,4	-0,5	6,9	3,4	-3,5	20,0	23,5	3,5	3,1	3,6	0,5
November	13,4	13,8	0,4	6,2	3,4	-2,8	19,2	18,7	-0,5	3,6	3,7	0,1
December	15,2	13,1	-2,1	6,3	2,9	-3,4	21,9	19,3	-2,6	3,1	4,1	1,0

³ Finland, IJsland, Noorwegen, Oostenrijk, Zweden en Zwitserland.

⁴ Australië, Canada, Nieuw-Zeeland en Turkije.

VIII - 5. — GEOGRAFISCHE SPREIDING VAN DE BUITENLANDSE HANDEL VAN DE BLEU (vervolg 3)

Miljarden franken

	OESO			Centraal-, Oost-Europa en GOS ⁵			OPEC ⁶			Andere		
	Invoer	Uitvoer	Saldo	Invoer	Uitvoer	Saldo	Invoer	Uitvoer	Saldo	Invoer	Uitvoer	Saldo
1983	2.367,8	2.243,6	-124,2	86,9	56,4	-30,5	149,3	106,3	-43,0	216,8	245,0	28,2
1984	2.664,7	2.528,5	-136,2	126,1	56,5	-69,6	133,6	110,6	-23,0	271,4	296,5	25,1
1985	2.827,9	2.694,0	-133,9	94,1	67,0	-27,1	108,6	101,3	-7,3	287,2	305,3	18,1
1986	2.683,7	2.674,7	-9,0	65,1	48,1	-17,0	82,1	71,5	-10,6	234,4	276,1	41,7
1987	2.717,1	2.729,9	12,8	65,7	41,0	-24,7	80,3	55,3	-25,0	247,0	273,9	26,9
1988	2.959,6	2.971,6	12,0	65,8	43,7	-22,1	85,6	55,7	-29,9	282,6	311,4	28,8
1989	3.338,0	3.436,8	98,8	68,5	51,9	-16,6	116,1	65,0	-51,1	361,3	389,3	28,0
1990	3.500,8	3.467,4	-33,4	74,9	43,7	-31,2	110,0	71,0	-39,0	325,8	362,4	36,6
1991	3.596,6	3.495,4	-101,2	73,5	58,0	-15,5	122,7	85,5	-37,2	323,4	384,4	61,0
1992	3.517,1	3.441,8	-75,3	71,2	61,6	-9,6	106,6	85,2	-21,5	328,4	381,4	53,0
1990 December	269,4	248,6	-20,8	4,8	4,4	-0,4	11,6	5,9	-5,7	22,8	30,0	7,2
1991 Januari	322,4	326,8	4,4	9,0	4,5	-4,5	14,1	6,3	-7,8	28,7	28,1	-0,6
Februari	288,0	281,4	-6,6	5,7	4,2	-1,5	10,5	5,2	-5,3	22,8	29,2	6,4
Maart	318,9	312,3	-6,6	5,7	5,2	-0,5	8,4	5,9	-2,5	25,7	33,4	7,7
April	306,8	311,7	4,9	6,5	5,8	-0,7	10,6	6,7	-3,9	28,5	28,2	-0,3
Mei	297,8	293,0	-4,8	6,3	5,3	-1,0	11,7	7,9	-3,8	29,4	33,5	4,1
Juni	304,5	299,4	-5,1	5,2	4,8	-0,4	9,3	7,8	-1,5	28,2	32,0	3,8
Juli	288,4	284,6	-3,8	5,8	5,3	-0,5	10,9	7,3	-3,6	27,6	34,6	7,0
Augustus	251,9	208,3	-43,6	5,0	3,9	-1,1	10,0	5,6	-4,4	27,0	26,1	-0,9
September	310,8	300,6	-10,2	5,9	4,7	-1,2	9,7	6,7	-3,0	28,0	35,4	7,4
Oktober	329,1	332,0	2,9	5,8	5,1	-0,7	8,8	9,6	0,8	27,7	37,5	9,8
November	293,8	286,1	-7,7	6,8	4,6	-2,2	8,4	7,9	-0,5	25,9	32,7	6,8
December	284,1	259,3	-24,8	5,9	4,6	-1,3	10,3	8,7	-1,6	23,9	33,9	10,0
1992 Januari	304,3	299,2	-5,1	5,5	4,3	-1,2	9,1	7,4	-1,7	27,8	27,4	-0,4
Februari	304,1	284,0	-20,1	5,7	4,4	-1,3	6,8	6,8	0,0	27,7	29,8	2,1
Maart	348,5	324,1	-24,4	6,9	5,5	-1,4	9,5	7,9	-1,6	31,5	32,0	0,5
April	316,4	300,9	-15,5	6,2	5,4	-0,8	6,7	8,0	1,3	26,9	34,5	7,6
Mei	278,2	286,1	7,9	4,8	4,9	0,1	8,0	4,8	-3,2	26,8	29,4	2,6
Juni	307,3	316,2	8,9	6,0	5,9	-0,1	10,4	6,7	-3,7	31,3	35,1	3,8
Juli	262,9	271,1	8,2	6,1	5,4	-0,7	10,4	7,0	-3,4	27,9	34,2	6,3
Augustus	241,4	210,4	-31,0	5,2	4,2	-1,0	8,4	5,2	-3,2	24,1	22,3	-1,8
September	300,2	306,4	6,2	7,2	5,0	-2,2	8,0	6,9	-1,1	26,7	33,3	6,6
Oktober	295,1	314,5	19,4	4,8	5,6	0,8	7,8	8,3	0,5	25,3	29,3	4,0
November	272,8	273,4	0,6	5,4	5,1	-0,3	10,5	7,1	-3,4	24,4	32,9	8,5
December	285,8	255,6	-30,2	7,4	5,8	-1,6	11,1	8,9	-2,2	28,0	41,3	13,3

⁵ Albanië, Bosnië-Herzegovina, Bulgarije, Estland, het Gemenebest der Onafhankelijke Staten, Georgië, Hongarije, Joegoslavië, Kroatië, Letland, Litouwen, Polen, Roemenië, Slovakije, Slovenië, Tsjechië.

⁶ Algerije, Ecuador, Gabon, Indonesië, Irak, Iran, Katar, Koeweit, Libië, Nigeria, Saoedi-Arabië, Venezuela en de Verenigde Arabische Emiraten.

Bibliografische referenties : - Tijdschrift van de NBB, augustus-september 1989 en september 1991.

- Statistieken over de Buitenlandse Handel (NIS).

- Statistieken over de Buitenlandse Handel : uitgebreide tabellen (NIS).

- Weekbericht (NIS).

- Buitenlandse handel, maandelijkse statistieken (Eurostat).

- Monthly Statistics of Foreign Trade (OESO).

- Foreign Trade by Commodities (OESO).

- Direction of Trade Statistics (IMF).

- International Trade Statistics Yearbook (VN).

IX. — BETALINGSBALANS VAN DE BELGISCH-LUXEMBURGSE ECONOMISCHE UNIE

1. — ALGEMENE BETALINGSBALANS OP TRANSACTIEBASIS

Jaarcijfers — (miljarden franken)

	1991	1992	1993	*1994		
				Ontvangsten	Uitgaven	Saldo
Lopend verkeer	+ 167,5	+ 211,9	+ 391,0	8.530,2	8.106,9	+ 423,4
1. Goederen en diensten	+ 131,9	+ 205,4	+ 318,4	5.394,3	5.033,0	+ 361,3
1.1 Goederen	+ 65,7	+ 113,5	+ 203,2	4.032,8	3.810,4	+ 222,4
1.11 Uitvoer en invoer	- 9,5	+ 43,4	+ 127,6	3.936,1	3.793,2	+ 142,9
1.12 Loonwerk	+ 75,2	+ 70,1	+ 75,5	96,7	17,2	+ 79,5
1.2 Diensten	+ 66,2	+ 91,9	+ 115,2	1.361,5	1.222,6	+ 138,9
1.21 Vracht- en verzekeringskosten voor goederenvervoer en andere vervoerkosten	+ 36,9	+ 48,6	+ 53,7	355,3	285,4	+ 69,9
1.22 Reisverkeer	- 66,8	- 82,4	- 79,3	171,8	258,1	- 86,3
1.23 Financiële diensten ¹	+ 38,7	+ 43,5	+ 70,7	315,5	250,5	+ 65,0
1.24 Driehoekshandel (netto)	+ 25,6	+ 43,4	+ 27,3	29,2	-	+ 29,2
1.25 Niet elders vermelde overheidstransacties	+ 45,7	+ 51,7	+ 56,1	78,7	24,0	+ 54,7
1.26 Overige diensten	- 13,9	- 13,1	- 13,4	411,0	404,6	+ 6,4
2. Inkomens	+ 111,1	+ 93,9	+ 169,5	2.986,1	2.805,8	+ 180,2
2.1 Arbeidsinkomens	+ 63,0	+ 65,2	+ 66,0	120,0	57,0	+ 63,0
2.2 Inkomens uit beleggingen en investeringen	+ 48,1	+ 28,7	+ 103,5	2.866,0	2.748,8	+ 117,2
3. Overdrachten	- 75,5	- 87,3	- 96,9	149,9	268,0	- 118,2
3.1 Particuliere overdrachten	- 15,0	- 22,7	- 26,6	76,9	111,1	- 34,2
3.2 Overheidsoverdrachten	- 60,6	- 64,6	- 70,2	73,0	157,0	- 84,0
Kapitaalverkeer²	- 167,5	- 211,9	- 391,0	-	-	- 423,4
4. Kapitaalverkeer van de overheid	+ 63,9	- 112,5	+ 361,5	2.629,5	2.803,8	- 174,3
4.1 Staat	+ 69,2	- 108,9	+ 362,5	2.626,5	2.799,9	- 173,3
4.11 Verplichtingen	+ 83,6	- 91,7	+ 390,4	2.366,4	2.530,2	- 163,8
4.12 Tegoeden	- 14,4	- 17,2	- 27,8	260,2	269,7	- 9,5
4.2 Andere overheid	- 5,3	- 3,7	- 1,1	2,9	3,9	- 1,0
5. Kapitaalverkeer van de ondernemingen ³ en particulieren ..	+ 419,5	+ 405,1	+ 165,4	1.376,3	1.635,9	- 259,6
5.1 Handelskredieten (nettocijfers)	- 7,5	- 9,1	+ 27,8	-	14,4	- 14,4
5.2 Overige	+ 427,0	+ 414,2	+ 137,6	1.376,3	1.621,5	- 245,2
5.21 Belgisch-Luxemburgse investeringen en beleggingen in het buitenland	-1.117,1	-2.372,8	-2.340,4	134,4	1.575,1	-1.440,7
5.211 Effecten (nettocijfers)	-1.014,6	-2.003,9	-2.004,0	-	1.392,0	-1.392,0
5.212 Directe investeringen	- 211,0	- 356,8	- 132,7	124,8	127,1	- 2,3
5.213 Onroerende goederen	- 3,6	- 8,2	- 10,6	9,7	17,4	- 7,8
5.214 Overige (nettocijfers)	+ 112,2	- 3,9	- 193,1	-	38,6	- 38,6
5.22 Buitenlandse investeringen en beleggingen in de BLEU	+1.544,1	+2.787,0	+2.478,0	1.241,9	46,4	+1.195,5
5.221 Effecten (nettocijfers)	+ 921,3	+1.884,2	+1.726,9	605,8	-	+ 605,8
5.222 Directe investeringen	+ 304,7	+ 352,2	+ 361,4	266,6	38,2	+ 228,5
5.223 Onroerende goederen	+ 12,7	+ 11,0	+ 10,7	15,3	8,2	+ 7,1
5.224 Overige (nettocijfers)	+ 305,4	+ 539,5	+ 378,9	354,2	-	+ 354,2
6. Mutatie van het netto buitenlandse actief van de ingezeten kredietinstellingen	- 608,8	- 543,6	- 970,6	-	-	+ 103,1
6.1 Belgische en Luxemburgse franken	- 185,3	+ 84,7	- 167,0	-	-	+ 145,8
6.2 Buitenlandse valuta's	- 423,5	- 628,3	- 803,6	-	-	- 42,7
7. Vergissingen en weglatingen (netto) ⁴	- 24,6	+ 59,0	- 21,8	-	83,1	- 83,1
8. Mutatie in de netto deviezenreserves van de NBB ⁵	- 17,5	- 19,9	+ 74,5	-	-	- 9,4
p.m. Mutatie van de bijzondere trekkingsrechten voortvloeiend uit toewijzingen	-	-	-	-	-	-

N.B. Voor de methodologie van de betalingsbalans van de Belgisch-Luxemburgse Economische Unie wordt verwezen naar de « Bibliografische referenties ».

¹ Inclusief de verzekeringen, andere dan voor goederenvervoer.

² Teken - : kapitaaluitvoer.

³ Met uitzondering van de ingezeten kredietinstellingen.

⁴ Inclusief de tegenpost van monetisatie of demonetisatie van goud.

⁵ Teken - : vermeerdering van de reserves.

IX - 2. — ALGEMENE BETALINGSBALANS OP TRANSACTIEBASIS

Saldi per kwartaal

(miljarden franken)

	1992					1993				*1994			
	4 ^e kwartaal	1 ^e kwartaal	2 ^e kwartaal	3 ^e kwartaal	4 ^e kwartaal	1 ^e kwartaal	2 ^e kwartaal	3 ^e kwartaal	4 ^e kwartaal	1 ^e kwartaal	2 ^e kwartaal	3 ^e kwartaal	4 ^e kwartaal
Lopend verkeer	+ 89,9	+ 86,0	+ 63,9	+ 109,8	+ 131,3	+ 89,7	+ 110,8	+ 106,1	+ 116,8				
1. Goederen en diensten	+ 89,9	+ 48,9	+ 82,6	+ 73,9	+ 113,0	+ 76,5	+ 108,8	+ 79,7	+ 96,3				
1.1 Goederen	+ 41,3	+ 20,2	+ 55,6	+ 56,1	+ 71,3	+ 30,0	+ 66,7	+ 65,6	+ 60,0				
1.11 Uitvoer en invoer	+ 23,0	+ 2,8	+ 33,0	+ 40,8	+ 51,1	+ 16,1	+ 40,9	+ 47,2	+ 38,6				
1.12 Loonwerk	+ 18,2	+ 17,4	+ 22,6	+ 15,3	+ 20,3	+ 13,9	+ 25,7	+ 18,4	+ 21,4				
1.2 Diensten	+ 48,6	+ 28,8	+ 26,9	+ 17,8	+ 41,7	+ 46,5	+ 42,2	+ 14,1	+ 36,2				
1.21 Vracht- en verzekeringskosten voor goederenvervoer en andere vervoerkosten ..	+ 13,8	+ 13,8	+ 13,1	+ 12,2	+ 14,7	+ 16,4	+ 18,1	+ 17,4	+ 18,0				
1.22 Reisverkeer	- 11,7	- 16,2	- 17,6	- 34,2	- 11,3	- 13,6	- 24,0	- 37,5	- 11,1				
1.23 Financiële diensten ¹	+ 15,2	+ 24,6	+ 15,5	+ 17,4	+ 13,2	+ 25,3	+ 17,0	+ 11,3	+ 11,4				
1.24 Driehoekshandel	+ 21,9	- 3,3	+ 4,3	+ 6,4	+ 19,9	+ 6,0	+ 8,7	+ 6,9	+ 7,6				
1.25 Niet elders vermelde overheidstransacties	+ 14,3	+ 13,5	+ 13,5	+ 14,3	+ 14,8	+ 13,9	+ 13,5	+ 12,9	+ 14,4				
1.26 Overige diensten	- 4,9	- 3,6	- 1,9	+ 1,8	- 9,7	- 1,5	+ 8,9	+ 3,2	- 4,1				
2. Inkomens	+ 17,5	+ 59,8	+ 8,7	+ 59,8	+ 41,3	+ 48,8	+ 25,8	+ 57,9	+ 47,7				
2.1 Arbeidsinkomens	+ 16,3	+ 17,0	+ 14,9	+ 16,2	+ 17,8	+ 15,7	+ 15,9	+ 15,7	+ 15,7				
2.2 Inkomens uit beleggingen en investeringen ...	+ 1,2	+ 42,7	- 6,3	+ 43,5	+ 23,5	+ 33,1	+ 9,9	+ 42,2	+ 32,0				
3. Overdrachten	- 17,5	- 22,7	- 27,3	- 23,9	- 23,0	- 35,7	- 23,8	- 31,5	- 27,2				
3.1 Particuliere overdrachten	- 4,6	- 4,2	- 9,0	- 6,3	- 7,2	- 7,2	- 4,1	- 12,8	- 10,1				
3.2 Overheidsoverdrachten	- 12,9	- 18,5	- 18,4	- 17,6	- 15,8	- 28,4	- 19,6	- 18,8	- 17,1				
Kapitaalverkeer²	- 89,9	- 86,0	- 63,9	- 109,8	- 131,3	- 89,7	- 110,8	- 106,1	- 116,8				
4. Kapitaalverkeer van de overheid	- 46,4	- 34,3	- 18,6	+ 195,0	+ 219,3	- 17,1	- 42,1	+ 13,4	- 128,6				
4.1 Staat	- 45,1	- 34,5	- 19,4	+ 195,2	+ 221,3	- 17,9	- 40,8	+ 13,3	- 127,9				
4.11 Verplichtingen	- 33,8	- 29,1	- 10,2	+ 193,8	+ 235,8	- 16,2	- 41,1	+ 15,1	- 121,6				
4.12 Tegoeden	- 11,3	- 5,4	- 9,2	+ 1,4	- 14,6	- 1,7	+ 0,2	- 1,8	- 6,3				
4.2 Andere overheid	- 1,4	+ 0,3	+ 0,8	- 0,2	- 2,0	+ 0,7	- 1,2	+ 0,2	- 0,6				
5. Kapitaalverkeer van de ondernemingen ³ en particulieren	+ 79,7	- 108,6	+ 42,4	+ 201,0	+ 30,6	+ 36,9	- 119,4	- 173,3	- 3,7				
5.1 Handelskredieten	+ 21,0	+ 4,7	- 6,1	+ 14,4	+ 14,8	- 7,7	- 26,7	+ 13,6	+ 6,4				
5.2 Overige	+ 58,7	- 113,3	+ 48,5	+ 186,6	+ 15,8	+ 44,6	- 92,7	- 186,9	- 10,1				
5.21 Belgisch-Luxemburgse investeringen en beleggingen in het buitenland	-1.067,0	- 934,7	- 597,6	- 626,3	- 181,7	- 570,6	- 232,6	- 475,1	- 162,4				
5.211 Effecten	- 967,8	- 768,8	- 470,4	- 602,2	- 162,6	- 617,3	- 288,5	- 380,3	- 105,9				
5.212 Directe investeringen	- 104,2	- 71,7	+ 1,3	- 3,7	- 58,7	- 2,7	+ 28,0	+ 13,0	- 40,7				
5.213 Onroerende goederen	- 1,7	- 2,0	- 4,8	- 1,5	- 2,3	- 1,7	- 3,3	- 0,8	- 2,0				
5.214 Overige	+ 6,7	- 92,3	- 123,8	- 18,8	+ 41,8	+ 51,1	+ 31,2	- 107,1	- 13,8				
5.22 Buitenlandse investeringen en beleggingen in de BLEU	+1.125,7	+ 821,4	+ 646,2	+ 812,9	+ 197,5	+ 615,2	+ 139,9	+ 288,2	+ 152,3				
5.221 Effecten	+ 823,5	+ 672,3	+ 516,8	+ 496,0	+ 41,9	+ 512,6	- 26,1	+ 122,1	- 2,9				
5.222 Directe investeringen	+ 90,7	+ 93,4	+ 78,0	+ 98,4	+ 91,6	+ 46,3	+ 27,0	+ 75,0	+ 80,2				
5.223 Onroerende goederen	+ 2,6	+ 0,9	+ 2,5	+ 3,3	+ 4,0	+ 2,7	+ 0,8	+ 2,2	+ 1,3				
5.224 Overige	+ 208,9	+ 54,8	+ 48,9	+ 215,2	+ 60,0	+ 53,6	+ 138,1	+ 88,9	+ 73,6				
6. Mutatie van het netto buitenlandse actief van de ingezetene kredietinstellingen	- 154,9	+ 25,5	- 54,4	- 549,3	- 392,5	- 42,0	+ 75,1	+ 81,6	- 11,6				
6.1 Belgische en Luxemburgse franken	+ 31,0	+ 33,4	- 25,6	- 96,9	- 78,0	- 6,0	+ 35,3	+ 145,3	- 28,8				
6.2 Buitenlandse valuta's	- 185,8	- 7,9	- 28,8	- 452,4	- 314,5	- 36,0	+ 39,7	- 63,7	+ 17,3				
7. Vergissingen en weglatingen ⁴	+ 20,2	+ 8,0	- 12,6	- 0,5	- 16,8	- 55,1	- 13,8	- 15,1	+ 0,8				
8. Mutatie in de netto deviezenreserves van de NBB ⁵	+ 11,6	+ 23,3	- 20,8	+ 43,9	+ 28,1	- 12,4	- 10,5	- 12,7	+ 26,2				
p.m. Mutatie van de bijzondere trekkingsrechten voortvloeiend uit toewijzingen	-	-	-	-	-	-	-	-	-				

N.B. Voor de methodologie van de betalingsbalans van de Belgisch-Luxemburgse Economische Unie wordt verwezen naar de « Bibliografische referenties ».

¹ Inclusief de verzekeringen, andere dan voor goederenvervoer.

² Teken - : kapitaaluitvoer.

³ Met uitzondering van de ingezetene kredietinstellingen.

⁴ Inclusief de tegenpost van monetisatie of demonetisatie van goud.

⁵ Teken - : vermeerdering van de reserves.

IX - 3. — ALGEMENE BETALINGSBALANS OP TRANSACTIEBASIS

Ontvangsten en uitgaven per kwartaal

(miljarden franken)

	* 1994					
	3 ^e kwartaal			4 ^e kwartaal		
	Ontvangsten	Uitgaven	Saldo	Ontvangsten	Uitgaven	Saldo
Lopend verkeer	1.992,9	1.886,8	+ 106,1	2.223,6	2.106,8	+ 116,8
1. Goederen en diensten	1.286,4	1.206,7	+ 79,7	1.436,5	1.340,2	+ 96,3
1.1 Goederen	940,9	875,3	+ 65,6	1.083,9	1.023,9	+ 60,0
1.11 Uitvoer en invoer	918,0	870,7	+ 47,2	1.058,2	1.019,5	+ 38,6
1.12 Loonwerk	23,0	4,6	+ 18,4	25,8	4,4	+ 21,4
1.2 Diensten	345,5	331,4	+ 14,1	352,5	316,3	+ 36,2
1.21 Vracht- en verzekeringskosten voor goederenvervoer en andere vervoerkosten ..	85,5	68,2	+ 17,4	93,3	75,2	+ 18,0
1.22 Reisverkeer	55,4	92,9	- 37,5	44,1	55,2	- 11,1
1.23 Financiële diensten ¹	77,3	66,0	+ 11,3	79,6	68,2	+ 11,4
1.24 Driehoekshandel (netto)	6,9	—	+ 6,9	7,6	—	+ 7,6
1.25 Niet elders vermelde overheidstransacties	18,9	6,0	+ 12,9	21,6	7,2	+ 14,4
1.26 Overige diensten	101,4	98,2	+ 3,2	106,3	110,4	- 4,1
2. Inkomens	674,8	616,9	+ 57,9	742,1	694,4	+ 47,7
2.1 Arbeidsinkomens	30,2	14,5	+ 15,7	30,9	15,2	+ 15,7
2.2 Inkomens uit beleggingen en investeringen ...	644,6	602,4	+ 42,2	711,2	679,2	+ 32,0
3. Overdrachten	31,7	63,2	- 31,5	45,1	72,3	- 27,2
3.1 Particuliere overdrachten	13,8	26,6	- 12,8	21,0	31,0	- 10,1
3.2 Overheidsoverdrachten	17,9	36,7	- 18,8	24,1	41,2	- 17,1
Kapitaalverkeer²	—	—	- 106,1	—	—	- 116,8
4. Kapitaalverkeer van de overheid	590,4	577,0	+ 13,4	264,6	393,1	- 128,6
4.1 Staat	589,6	576,4	+ 13,3	264,1	392,0	- 127,9
4.11 Verplichtingen	550,1	535,0	+ 15,1	245,1	366,7	- 121,6
4.12 Tegoeden	39,5	41,3	- 1,8	19,0	25,3	- 6,3
4.2 Andere overheid	0,8	0,6	+ 0,2	0,5	1,1	- 0,6
5. Kapitaalverkeer van de ondernemingen ³ en particulieren	367,3	540,7	- 173,3	231,6	235,4	- 3,7
5.1 Handelskredieten (nettocijfers)	13,6	—	+ 13,6	6,4	—	+ 6,4
5.2 Overige	353,8	540,7	- 186,9	225,2	235,4	- 10,1
5.21 Belgisch-Luxemburgse investeringen en beleggingen in het buitenland	46,4	521,6	- 475,1	45,8	208,1	- 162,4
5.211 Effecten (nettocijfers)	—	380,3	- 380,3	—	105,9	- 105,9
5.212 Directe investeringen	42,4	29,3	+ 13,0	43,6	84,2	- 40,7
5.213 Onroerende goederen	4,1	4,9	- 0,8	2,2	4,2	- 2,0
5.214 Overige (nettocijfers)	—	107,1	- 107,1	—	13,8	- 13,8
5.22 Buitenlandse investeringen en beleggingen in de BLEU	307,3	19,1	+ 288,2	179,4	27,3	+ 152,3
5.221 Effecten (nettocijfers)	122,1	—	+ 122,1	—	2,9	- 2,9
5.222 Directe investeringen	92,8	17,8	+ 75,0	101,2	21,1	+ 80,2
5.223 Onroerende goederen	3,5	1,3	+ 2,2	4,6	3,3	+ 1,3
5.224 Overige (nettocijfers)	88,9	—	+ 88,9	73,6	—	+ 73,6
6. Mutatie van het netto buitenlandse actief van de ingezeten kredietinstellingen	—	—	+ 81,6	—	—	- 11,6
6.1 Belgische en Luxemburgse franken	—	—	+ 145,3	—	—	- 28,8
6.2 Buitenlandse valuta's	—	—	- 63,7	—	—	+ 17,3
7. Vergissingen en weglatingen (netto) ⁴	—	15,1	- 15,1	0,8	—	+ 0,8
8. Mutatie in de netto deviezenreserves van de NBB ⁵ p.m. Mutatie van de bijzondere trekkingsrechten voortvloeiend uit toewijzingen	—	—	- 12,7	—	—	+ 26,2

N.B. Voor de methodologie van de betalingsbalans van de Belgisch-Luxemburgse Economische Unie wordt verwezen naar de « Bibliografische referenties ».

¹ Inclusief de verzekeringen, andere dan voor goederenvervoer.

² Teken - : kapitaaluitvoer.

³ Met uitzondering van de ingezeten kredietinstellingen.

⁴ Inclusief de tegenpost van monetisatie of demonetisatie van goud.

⁵ Teken - : vermeerdering van de reserves.

IX - 4. — ALGEMENE BETALINGSBALANS OP KASBASIS

(saldi in miljarden franken)

	1993	* 1994	1993				* 1994			
	Jaar		1 ^e kwartaal	2 ^e kwartaal	3 ^e kwartaal	4 ^e kwartaal	1 ^e kwartaal	2 ^e kwartaal	3 ^e kwartaal	4 ^e kwartaal
Lopend verkeer	+ 418,8	+ 409,0	+ 90,7	+ 57,8	+ 124,2	+ 146,0	+ 82,0	+ 84,1	+ 119,7	+ 123,2
1. Goederen en diensten	+ 346,2	+ 346,9	+ 53,6	+ 76,4	+ 88,3	+ 127,8	+ 68,8	+ 82,1	+ 93,3	+ 102,7
1.1 Goederen	+ 205,1	+ 204,4	+ 10,2	+ 43,8	+ 67,6	+ 83,5	+ 20,9	+ 40,2	+ 76,9	+ 66,3
1.11 Uitvoer en invoer	+ 129,2	+ 123,6	- 7,7	+ 22,3	+ 51,1	+ 63,5	+ 6,1	+ 15,7	+ 58,0	+ 43,7
1.12 Loonwerk	+ 75,8	+ 80,8	+ 17,9	+ 21,4	+ 16,5	+ 20,0	+ 14,8	+ 24,4	+ 18,9	+ 22,6
1.2 Diensten	+ 141,1	+ 142,5	+ 43,4	+ 32,7	+ 20,7	+ 44,3	+ 47,9	+ 42,0	+ 16,4	+ 36,3
1.21 Vracht- en verzekeringskosten voor goederenvervoer en andere vervoerkosten	+ 53,7	+ 69,9	+ 13,8	+ 13,1	+ 12,2	+ 14,7	+ 16,4	+ 18,1	+ 17,4	+ 18,0
1.22 Reisverkeer	- 79,3	- 86,3	- 16,2	- 17,6	- 34,2	- 11,3	- 13,6	- 24,0	- 37,5	- 11,1
1.23 Financiële diensten ¹	+ 70,7	+ 65,0	+ 24,6	+ 15,5	+ 17,4	+ 13,2	+ 25,3	+ 17,0	+ 11,3	+ 11,4
1.24 Driehoekshandel	+ 53,2	+ 32,8	+ 11,3	+ 10,1	+ 9,3	+ 22,6	+ 7,4	+ 8,5	+ 9,2	+ 7,7
1.25 Niet elders vermelde overheidstransacties	+ 56,1	+ 54,7	+ 13,5	+ 13,5	+ 14,3	+ 14,8	+ 13,9	+ 13,5	+ 12,9	+ 14,4
1.26 Overige diensten	- 13,4	+ 6,4	- 3,6	- 1,9	+ 1,8	- 9,7	- 1,5	+ 8,9	+ 3,2	- 4,1
2. Inkomens	+ 169,5	+ 180,2	+ 59,8	+ 8,7	+ 59,8	+ 41,3	+ 48,8	+ 25,8	+ 57,9	+ 47,7
2.1 Arbeidsinkomens	+ 66,0	+ 63,0	+ 17,0	+ 14,9	+ 16,2	+ 17,8	+ 15,7	+ 15,9	+ 15,7	+ 15,7
2.2 Inkomens uit beleggingen en investeringen	+ 103,5	+ 117,2	+ 42,7	+ 6,3	+ 43,5	+ 23,5	+ 33,1	+ 9,9	+ 42,2	+ 32,0
3. Overdrachten	- 96,9	- 118,2	- 22,7	- 27,3	- 23,9	- 23,0	- 35,7	- 23,8	- 31,5	- 27,2
3.1 Particuliere overdrachten	- 26,6	- 34,2	- 4,2	- 9,0	- 6,3	- 7,2	- 7,2	- 4,1	- 12,8	- 10,1
3.2 Overheidsoverdrachten	- 70,2	- 84,0	- 18,5	- 18,4	- 17,6	- 15,8	- 28,4	- 19,6	- 18,8	- 17,1
Kapitaalverkeer²	- 418,8	- 409,0	- 90,7	- 57,8	- 124,2	- 146,0	- 82,0	- 84,1	- 119,7	- 123,2
4. Kapitaalverkeer van de overheid	+ 361,5	- 174,3	- 34,3	- 18,6	+ 195,0	+ 219,3	- 17,1	- 42,1	+ 13,4	- 128,6
4.1 Staat	+ 362,5	- 173,3	- 34,5	- 19,4	+ 195,2	+ 221,3	- 17,9	- 40,8	+ 13,3	- 127,9
4.11 Verplichtingen	+ 390,4	- 163,8	- 29,1	- 10,2	+ 193,8	+ 235,8	- 16,2	- 41,1	+ 15,1	- 121,6
4.12 Tegoeden	- 27,8	- 9,5	- 5,4	- 9,2	+ 1,4	- 14,6	- 1,7	+ 0,2	- 1,8	- 6,3
4.2 Andere overheid	- 1,1	- 1,0	+ 0,3	+ 0,8	- 0,2	- 2,0	+ 0,7	- 1,2	+ 0,2	- 0,6
5. Kapitaalverkeer van de ondernemingen ³ en particulieren	+ 137,6	- 245,2	- 113,3	+ 48,5	+ 186,6	+ 15,8	+ 44,6	- 92,7	- 186,9	- 10,1
5.1 Handelskredieten	-	-	-	-	-	-	-	-	-	-
5.2 Overige	+ 137,6	- 245,2	- 113,3	+ 48,5	+ 186,6	+ 15,8	+ 44,6	- 92,7	- 186,9	- 10,1
5.21 Belgisch-Luxemburgse investeringen en beleggingen in het buitenland	-2.340,4	-1.440,7	- 934,7	- 597,6	- 626,3	- 181,7	- 570,6	- 232,6	- 475,1	- 162,4
5.211 Effecten	-2.004,0	-1.392,0	- 768,8	- 470,4	- 602,2	- 162,6	- 617,3	- 288,5	- 380,3	- 105,9
5.212 Directe investeringen	- 132,7	- 2,3	- 71,7	+ 1,3	- 3,7	- 58,7	- 2,7	+ 28,0	+ 13,0	- 40,7
5.213 Onroerende goederen	- 10,6	- 7,8	- 2,0	- 4,8	- 1,5	- 2,3	- 1,7	- 3,3	- 0,8	- 2,0
5.214 Overige	- 193,1	- 38,6	- 92,3	- 123,8	- 18,8	+ 41,8	+ 51,1	+ 31,2	- 107,1	- 13,8
5.22 Buitenlandse investeringen en beleggingen in de BLEU	+2.478,0	+1.195,5	+ 821,4	+ 646,2	+ 812,9	+ 197,5	+ 615,2	+ 139,9	+ 288,2	+ 152,3
5.221 Effecten	+1.726,9	+ 605,8	+ 672,3	+ 516,8	+ 496,0	+ 41,9	+ 512,6	- 26,1	+ 122,1	- 2,9
5.222 Directe investeringen	+ 361,4	+ 228,5	+ 93,4	+ 78,0	+ 98,4	+ 91,6	+ 46,3	+ 27,0	+ 75,0	+ 80,2
5.223 Onroerende goederen	+ 10,7	+ 7,1	+ 0,9	+ 2,5	+ 3,3	+ 4,0	+ 2,7	+ 0,8	+ 2,2	+ 1,3
5.224 Overige	+ 378,9	+ 354,2	+ 54,8	+ 48,9	+ 215,2	+ 60,0	+ 53,6	+ 138,1	+ 88,9	+ 73,6
6. Mutatie van het netto buitenlandse actief van de ingezeten kredietinstellingen	- 970,6	+ 103,1	+ 25,5	- 54,4	- 549,3	- 392,5	- 42,0	+ 75,1	+ 81,6	- 11,6
6.1 Belgische en Luxemburgse franken	- 167,0	+ 145,8	+ 33,4	- 25,6	- 96,9	- 78,0	- 6,0	+ 35,3	+ 145,3	- 28,8
6.2 Buitenlandse valuta's	- 803,6	- 42,7	- 7,9	- 28,8	- 452,4	- 314,5	- 36,0	+ 39,7	- 63,7	+ 17,3
7. Vergissingen en weglatingen ⁴	- 21,8	- 83,1	+ 8,0	- 12,6	- 0,5	- 16,8	- 55,1	- 13,8	- 15,1	+ 0,8
8. Mutatie in de netto deviezenreserves van de NBB ⁵	+ 74,5	- 9,4	+ 23,3	- 20,8	+ 43,9	+ 28,1	- 12,4	- 10,5	- 12,7	+ 26,2
p.m. Mutatie van de bijzondere trekkingsrechten voortvloeiend uit toewijzingen	-	-	-	-	-	-	-	-	-	-

N.B. Voor de methodologie van de betalingsbalans van de Belgisch-Luxemburgse Economische Unie wordt verwezen naar de « Bibliografische referenties ».

¹ Inclusief de verzekeringen, andere dan voor goederenvervoer.

² Teken - : kapitaaluitvoer.

³ Met uitzondering van de ingezeten kredietinstellingen.

⁴ Inclusief de tegenpost van monetisatie of demonetisatie van goud.

⁵ Teken - : vermeerdering van de reserves.

IX - 5. — VERRICHTINGEN MET HET BUITENLAND, VERRICHTINGEN IN BUITENLANDSE VALUTA'S VAN DE INGEZETENEN MET DE BELGISCHE EN LUXEBURGSE KREDIETINSTELLINGEN EN DEVIEZENVERRICHTINGEN OP TERMIJN

(miljarden franken)

Bron : NBB.

	1991	1992	1993	*1994	1993		*1994			
	Jaar				3 ^e kwartaal	4 ^e kwartaal	1 ^e kwartaal	2 ^e kwartaal	3 ^e kwartaal	4 ^e kwartaal
1. Lopend verkeer	+167,5	+211,9	+391,0	+423,4	+109,8	+131,3	+ 89,7	+110,8	+106,1	+116,8
1bis. Lopend verkeer op kasbasis	+159,9	+202,8	+418,8	+409,0	+124,2	+146,0	+ 82,0	+ 84,1	+119,7	+123,2
2. Kapitaalverkeer ¹	-167,5	-211,9	-391,0	-423,4	-109,8	-131,3	- 89,7	-110,8	-106,1	-116,8
2.1 Directe investeringen en aanverwant kapitaalverkeer	+ 73,3	+ 73,5	+229,4	+269,6	+107,9	+ 41,0	+ 45,9	+ 65,4	+ 98,9	+ 59,4
2.11 Tegoeden van ingezetenen	-212,4	-345,0	-155,1	+ 33,9	- 0,4	- 69,2	+ 4,7	+ 48,4	+ 16,6	- 35,7
2.12 Tegoeden van niet-ingezetenen	+285,7	+418,5	+384,4	+235,7	+108,3	+110,2	+ 41,3	+ 17,0	+ 82,3	+ 95,1
2.2 Portefeuillebeleggingen	+118,8	+ 34,1	- 10,3	-490,1	- 4,7	+ 6,2	- 68,3	-176,0	-219,5	- 26,2
2.21 Tegoeden van ingezetenen	-103,3	- 57,0	-220,4	-356,3	-102,3	- 98,7	-128,9	- 68,5	- 99,6	- 59,2
2.211 Aandelen	- 6,0	+ 2,8	- 35,3	-112,3	- 11,8	- 36,7	- 55,3	- 43,6	- 29,5	+ 16,1
2.212 Vastrentende effecten	- 97,2	- 59,8	-185,1	-243,9	- 90,5	- 62,0	- 73,7	- 24,9	- 70,1	- 75,3
2.22 Tegoeden van niet-ingezetenen	+222,1	+ 91,1	+210,1	-133,8	+ 97,6	+104,9	+ 60,6	-107,5	-119,9	+ 33,0
2.221 Aandelen	+ 19,0	+ 14,8	+ 72,8	+ 27,0	+ 15,8	+ 34,2	+ 13,4	- 0,3	+ 6,6	+ 7,3
2.222 Vastrentende effecten	+203,1	+ 76,3	+137,3	-160,8	+ 81,8	+ 70,7	+ 47,2	-107,2	-126,5	+ 25,7
2.3 Overig kapitaalverkeer	-313,8	-228,2	-802,7	+ 32,8	-375,8	-141,1	+ 0,2	+ 79,0	+121,5	-168,0
2.31 Handelskredieten	- 7,5	- 9,1	+ 27,8	- 14,4	+ 14,4	+ 14,8	- 7,7	- 26,7	+ 13,6	+ 6,4
2.32 Nettotegoeden van ingezetenen en particulieren	+131,8	-108,8	-643,9	-402,0	- 41,1	-370,4	-203,1	- 59,4	-127,1	- 12,5
2.321 In franken in het buitenland	+ 23,9	- 94,9	- 57,5	- 3,4	- 10,1	- 6,9	- 35,4	+ 19,6	+ 11,7	+ 0,7
2.322 In vreemde valuta's	+107,8	- 13,9	-586,4	-398,6	- 30,9	-363,5	-167,7	- 79,0	-138,7	- 13,2
2.3221 A contant	+104,5	+ 24,0	-325,1	-267,5	- 48,7	- 88,8	- 52,2	- 68,3	-139,0	- 8,0
2.3222 Op termijn	+ 3,3	- 37,9	-261,3	-131,1	+ 17,8	-274,7	-115,5	- 10,7	+ 0,3	- 5,2
2.33 Nettotegoeden in franken van niet-ingezetenen bij ingezetenen kredietinstellingen	-343,6	+ 91,2	-552,8	+698,3	-533,7	+ 7,0	+292,3	+186,5	+242,9	- 23,4
2.331 A contant	-185,3	+ 84,7	-167,0	+145,8	- 96,9	- 78,0	- 6,0	+ 35,3	+145,3	- 28,8
2.332 Op termijn	-158,3	+ 6,5	-385,8	+552,5	-436,8	+ 85,0	+298,3	+151,2	+ 97,6	+ 5,4
2.34 Kapitaalverkeer in vreemde valuta's van ingezetenen kredietinstellingen ²	- 77,4	- 83,4	- 54,3	- 91,2	- 23,3	- 27,9	- 71,6	+ 11,5	- 15,0	- 16,0
2.341 A contant	-237,3	-249,6	-561,5	+187,1	-323,0	-266,2	+111,2	+ 97,2	+ 3,6	- 24,8
2.342 Op termijn	+159,9	+166,2	+507,2	-278,3	+299,7	+238,3	-182,8	- 85,7	- 18,6	+ 8,8
2.35 Kapitaalverkeer van de overheid	- 17,1	-118,2	+420,5	-157,9	+207,8	+235,4	- 9,7	- 32,9	+ 7,1	-122,4
2.351 In franken	- 10,8	- 15,1	- 25,2	- 9,0	+ 4,2	- 9,8	- 9,4	+ 4,2	+ 9,6	- 13,4
2.352 In vreemde valuta's	- 6,3	-103,1	+445,7	-148,9	+203,6	+245,2	- 0,3	- 37,1	- 2,5	-109,0
2.4 Vergissingen en weglatingen ³	- 23,2	+ 63,6	- 21,8	- 83,1	- 0,5	- 16,8	- 55,1	- 13,8	- 15,1	+ 0,8
2.5 Mutatie van de netto goud- en deviezenreserves, à contant en op termijn, van de NBB ⁴	- 22,5	-154,8	+214,4	-152,5	+163,3	- 20,5	- 12,4	- 65,3	- 92,0	+ 17,2

¹ Teken - : kapitaaluitvoer.

² Beweging van de buitenlandse positie in deviezen van de financiële instellingen, d.w.z. het verschil tussen hun tegoeden en hun verplichtingen in deviezen, met uitzondering van deze die verband houden met hun deelnemingen en hun eigen middelen.

³ Inclusief de tegenpost van de monetisatie/demonetisatie van goud.

⁴ Teken - : vermeerdering van de reserves.

Bibliografische referenties : Eurostat, 1984 : De methodologie van de betalingsbalans van de Belgisch-Luxemburgse Economische Unie, *Tijdschrift van de Nationale Bank van België*, LXIIIe jaargang, deel II, nr 4, oktober 1988 : Wijzigingen aan tabel IX - 5 « Verrichtingen met het buitenland, verrichtingen in buitenlandse valuta's van de ingezetenen met de Belgische en Luxemburgse banken en termijnvalutatransacties » van het gedeelte « Statistieken » van het *Tijdschrift* en LXIVe jaargang, deel II, nrs. 2-3, augustus-september 1989 : « Wijzigingen in het boeken van de uitvoer op kasbasis en in het behandelen van handelspapier » in het gedeelte « Statistieken » van het *Tijdschrift*.

IX - 6. — VOOR DE BETALING VAN IN- EN UITVOER GEBRUIKTE VALUTA'S¹

(procenten van het totaal)

	Valuta's van de EEG-landen							Dollars van de Verenigde Staten	Overige	
	Belgische en Luxemburgse franken	Duitse mark	Franse frank	Nederlandse gulden	Pond sterling	Italiaanse lire	Overige			Totaal
Invoerbetalingen										
1985	28,2	18,5	10,5	8,7	3,5	2,0	0,3	71,7	23,4	4,9
1986	29,2	21,4	11,2	9,5	3,3	2,5	0,5	77,6	16,6	5,8
1987	28,5	22,4	11,3	9,2	3,1	2,7	1,0	78,2	16,7	5,1
1988	28,5	22,4	11,2	9,1	3,3	2,7	1,1	78,3	16,6	5,1
1989	28,2	22,3	10,9	8,8	3,5	2,6	1,2	77,5	17,9	4,6
1990	28,2	22,1	11,4	9,2	3,4	2,8	1,3	78,4	16,6	5,0
1991	27,4	22,5	11,2	8,9	2,9	2,9	1,3	77,1	17,9	5,0
1992	27,4	23,6	11,7	9,0	2,8	2,9	1,5	78,9	16,4	4,7
1993	27,9	22,0	11,9	8,8	3,1	2,6	1,6	77,9	17,2	4,9
1994	28,7	21,1	10,8	8,4	3,3	2,8	1,9	77,0	18,5	4,5
1991 eerste 9 maanden	27,6	22,4	11,2	8,8	2,9	2,9	1,3	77,1	17,9	5,0
1992 eerste 3 maanden	27,6	23,4	11,4	8,9	2,9	2,8	1,3	78,3	16,7	5,0
eerste 6 maanden	27,5	23,6	11,7	8,9	2,9	2,9	1,5	79,0	16,3	4,7
eerste 9 maanden	27,5	23,6	11,8	8,9	2,9	2,9	1,5	79,1	16,3	4,6
1993 eerste 3 maanden	28,1	21,9	12,0	8,8	3,1	2,3	1,5	77,7	16,9	5,4
eerste 6 maanden	28,1	22,2	11,9	8,7	3,1	2,5	1,5	78,0	16,8	5,2
eerste 9 maanden	28,0	22,0	12,2	8,7	3,0	2,6	1,6	78,1	16,9	5,0
1994 eerste 3 maanden	28,8	21,4	11,0	8,4	3,1	2,7	1,8	77,2	18,1	4,7
eerste 6 maanden	28,7	21,2	10,8	8,4	3,2	2,8	1,8	76,9	18,6	4,5
eerste 9 maanden	28,7	21,2	10,8	8,4	3,1	2,8	1,9	76,9	18,6	4,5
Uitvoerontvangsten										
1985	35,0	18,0	14,4	7,6	4,4	2,6	0,7	82,7	13,9	3,4
1986	36,0	19,2	15,4	7,9	4,0	2,8	1,0	86,3	10,0	3,7
1987	35,4	18,0	15,4	8,4	4,4	2,9	1,1	85,6	11,0	3,4
1988	34,6	18,2	15,3	8,4	5,1	2,9	1,3	85,8	10,8	3,4
1989	34,5	18,0	15,9	7,8	4,9	2,8	1,5	85,4	11,4	3,2
1990	32,9	19,3	15,7	8,0	4,6	2,9	1,9	85,3	10,7	4,0
1991	31,6	20,7	14,4	8,1	4,2	2,4	2,1	83,5	13,1	3,4
1992	31,8	20,0	14,7	8,5	4,1	2,6	2,3	84,0	12,8	3,2
1993	30,3	18,9	14,4	7,7	4,4	2,4	2,6	80,7	15,9	3,4
1994	29,8	19,5	14,1	7,2	4,6	2,4	2,7	80,3	16,6	3,1
1991 eerste 9 maanden	31,6	20,5	14,6	8,1	4,2	2,5	2,0	83,5	13,0	3,5
1992 eerste 3 maanden	31,8	20,1	14,5	8,2	4,3	2,5	2,2	83,6	13,2	3,2
eerste 6 maanden	31,7	20,3	14,6	8,3	4,2	2,6	2,2	83,9	12,9	3,2
eerste 9 maanden	31,7	20,2	14,9	8,2	4,3	2,6	2,3	84,2	12,6	3,2
1993 eerste 3 maanden	30,7	19,0	15,0	8,1	4,3	2,9	2,5	82,5	14,2	3,3
eerste 6 maanden	30,7	18,8	14,9	7,9	4,3	2,6	2,7	81,9	14,7	3,4
eerste 9 maanden	30,5	18,7	14,8	7,8	4,4	2,5	2,6	81,3	15,3	3,4
1994 eerste 3 maanden	30,1	19,1	13,9	7,2	4,7	2,5	2,8	80,3	16,6	3,1
eerste 6 maanden	29,9	19,3	14,0	7,4	4,5	2,5	2,8	80,4	16,4	3,2
eerste 9 maanden	29,8	19,3	14,2	7,3	4,5	2,5	2,8	80,4	16,4	3,2

¹ Exclusief de verrichtingen van een gering bedrag, de arbitrageverrichtingen en de diamanttransacties.

Bibliografische referenties : *Belgische Economische Statistieken 1970-1980. Tijdschrift van de Nationale Bank van België*; XLVIII^e jaargang, deel I, n^o 1, januari 1973; « Een nieuwe statistiek : verrichtingen met het buitenland, verrichtingen in buitenlandse valuta's van de ingezetenen met de Belgische en Luxemburgse geldscheppende instellingen en termijnvalutatransacties »; LIII^e jaargang, deel I, n^o 6, juni 1978; « Methodologie van de betalingsbalans van de Belgisch-Luxemburgse Economische Unie »;

LIV^e jaargang, deel I, n^o 1, januari 1979; « Hervorming van de gegevens gepubliceerd onder hoofdstuk IX »; LVIII^e jaargang, deel I, n^o 3, maart 1983; « Wijzigingen in hoofdstuk IX »; LXIV^e jaargang, deel II, n^o 2-3, augustus-september 1989; « Wijzigingen in het boek van de uitvoer op kasbasis en in het behandelen van handelspapier »; LXVI^e jaargang, nr. 10, oktober 1991; « De betalingsbalans op transactiebasis van de Belgisch-Luxemburgse Economische Unie in 1989 en 1990 »; *Jaarverslagen van de NBB. Methodologie van de betalingsbalans van de Belgisch-Luxemburgse Economische Unie*, Eurostat, 1984.

X. — VALUTAMARKT

1. — INDICATIEVE VALUTAKOERSEN¹

Daggemiddelden	1 Duitse mark	1 Franse frank	1 pond sterling	100 Italiaanse lire	1 Nederlandse gulden	100 peseta	1 Deense kroon	100 escudo	1 Iers punt	100 Griekse drachme
1987	20,78	6,21	61,11	2,88	18,44	30,28	5,46	26,49	55,50	—
1988	20,94	6,17	65,37	2,83	18,60	31,57	5,46	25,52	55,99	25,94
1989	20,96	6,18	64,55	2,87	18,58	33,27	5,39	25,02	55,85	24,29
1990	20,68	6,14	59,47	2,79	18,35	32,79	5,40	23,44	55,26	21,11
1991	20,59	6,06	60,23	2,75	18,27	32,87	5,34	23,64	54,99	18,76
1992	20,59	6,07	56,64	2,62	18,28	31,46	5,33	23,81	54,67	16,87
1993	20,90	6,10	51,90	2,20	18,60	27,22	5,33	21,53	50,62	15,07
1994	20,61	6,02	51,15	2,07	18,37	24,96	5,26	20,14	49,98	13,78
1993 3 ^e kwartaal	21,11	6,09	53,24	2,23	18,78	26,30	5,26	20,95	49,99	15,07
4 ^e kwartaal	21,30	6,14	53,48	2,17	18,98	26,25	5,35	20,77	50,87	14,80
1994 1 ^e kwartaal	20,67	6,08	52,97	2,11	18,43	25,25	5,30	20,33	50,87	14,29
2 ^e kwartaal	20,59	6,02	51,42	2,13	18,35	25,08	5,25	19,98	50,19	13,86
3 ^e kwartaal	20,60	6,01	49,88	2,05	18,36	24,87	5,23	20,15	49,27	13,59
4 ^e kwartaal	20,57	5,99	50,31	2,00	18,36	24,63	5,25	20,11	49,61	13,36
1995 1 ^e kwartaal	20,61	5,90	48,21	1,86	18,34	23,34	5,20	19,82	47,93	13,00
2 ^e kwartaal	20,56	5,84	45,87	1,73	18,37	23,36	5,25	19,50	46,73	12,68
3 ^e kwartaal	20,56	5,95	46,34	1,83	18,36	23,98	5,30	19,72	47,46	12,74
1994 November	20,57	5,99	50,32	2,00	18,36	24,69	5,26	20,15	49,56	13,36
December	20,56	5,97	50,39	1,98	18,36	24,43	5,25	20,05	49,61	13,31
1995 Januari	20,60	5,96	49,68	1,96	18,38	23,81	5,23	19,97	49,14	13,24
Februari	20,59	5,92	48,60	1,91	18,37	23,69	5,22	19,91	48,33	13,10
Maart	20,64	5,83	46,47	1,72	18,41	22,60	5,15	19,61	46,42	12,69
April	20,56	5,86	45,68	1,66	18,36	22,86	5,22	19,46	46,27	12,62
Mei	20,58	5,82	46,02	1,76	18,38	23,51	5,26	19,54	46,95	12,70
Juni	20,54	5,85	45,88	1,75	18,35	23,66	5,26	19,50	46,92	12,71
Juli	20,56	5,91	45,56	1,77	18,36	23,85	5,28	19,57	46,85	12,67
Augustus	20,56	5,98	46,57	1,85	18,36	24,10	5,30	19,83	47,66	12,80
September	20,57	5,97	46,84	1,86	18,36	23,96	5,31	19,74	47,82	12,75
Oktober	20,57	5,89	45,93	1,81	18,37	23,75	5,30	19,54	46,96	12,51
November	20,56	5,96	45,52	1,83	18,36	23,94	5,31	19,61	46,82	12,45

¹ Tot 31 december 1990 : Officiële wisselkoersen vastgesteld door de in Verrekenkamer te Brussel vergaderde bankiers.

X - 1. — INDICATIEVE VALUTAKOERSEN¹ (vervolg)

Daggemiddelden	1 U.S. dollar	100 yen	1 Canadese dollar	1 Zweedse kroon	1 Zwitserse frank	1 Oostenrijkse schilling	1 Noorse kroon	1 Finse mark	100 Zaïre	1 Australische dollar	1 Nieuw-Zeelandse dollar	1 ECU	1 SDR
1987	37,34	25,85	28,17	5,89	25,06	2,95	5,54	8,50	.	.	.	43,03	48,26
1988	36,81	28,70	29,95	6,00	25,14	2,98	5,64	8,78	.	.	.	43,42	49,39
1989	39,43	28,63	33,30	6,11	24,11	2,98	5,71	9,18	.	.	.	43,35	50,50
1990	33,41	23,14	28,63	5,64	24,09	2,94	5,34	8,73	.	.	.	42,50	45,30
1991	34,18	25,40	29,84	5,65	23,83	2,93	5,27	8,45	.	26,61	19,76	42,26	46,67
1992	32,12	25,36	26,60	5,53	22,89	2,93	5,17	7,19	.	23,62	17,28	41,54	45,21
1993	34,57	31,24	26,79	4,44	23,41	2,97	4,87	6,05	.	23,48	18,72	40,40	49,46
1994	33,43	32,70	24,50	4,33	24,46	2,93	4,74	6,41	19,40	24,45	19,83	39,55	47,83
1993 3 ^e kwartaal ...	35,38	33,51	27,15	4,42	23,99	3,00	4,88	6,10	.	23,67	19,49	40,49	49,69
4 ^e kwartaal ...	35,85	33,12	27,06	4,37	24,43	3,03	4,89	6,21	.	23,90	19,80	40,81	49,96
1994 1 ^e kwartaal ...	35,60	33,12	26,56	4,45	24,52	2,94	4,78	6,36	60,48	25,19	20,28	40,02	49,42
2 ^e kwartaal ...	34,18	33,12	24,73	4,38	24,29	2,93	4,75	6,28	11,93	24,80	19,89	39,68	48,40
3 ^e kwartaal ...	32,18	32,47	23,46	4,19	24,53	2,93	4,70	6,31	2,87	23,77	19,36	39,31	46,94
4 ^e kwartaal ...	31,78	32,13	23,23	4,31	24,50	2,92	4,72	6,69	1,16	24,03	19,79	39,20	46,59
1995 1 ^e kwartaal ...	30,47	31,74	21,66	4,13	24,55	2,93	4,67	6,65	0,88	22,81	19,52	38,50	45,47
2 ^e kwartaal ...	28,74	34,00	20,96	3,94	24,87	2,92	4,60	6,69	0,69	20,91	19,20	37,86	44,95
3 ^e kwartaal ...	29,47	31,36	21,75	4,10	24,95	2,92	4,67	6,84	0,54	21,85	19,51	38,32	44,66
1994 November	31,73	32,34	23,24	4,31	24,44	2,92	4,71	6,71	1,10	23,97	19,70	39,18	46,61
December	32,32	32,27	23,28	4,30	24,31	2,92	4,71	6,67	1,02	25,03	20,60	39,17	46,93
1995 Januari	31,57	31,65	22,34	4,23	24,50	2,93	4,71	6,66	0,99	24,16	20,22	39,03	46,24
Februari	30,92	31,48	22,08	4,19	24,32	2,93	4,69	6,66	0,88	23,02	19,61	38,70	45,71
Maart	29,04	32,07	20,64	3,99	24,78	2,93	4,63	6,63	0,78	21,34	18,77	37,80	44,55
April	28,40	33,87	20,62	3,87	24,96	2,92	4,58	6,65	0,77	20,90	18,95	37,72	44,67
Mei	29,01	34,11	21,33	3,97	24,81	2,93	4,60	6,71	0,77	21,13	19,37	37,91	45,16
Juni	28,77	34,02	20,89	3,96	24,84	2,92	4,62	6,69	0,55	20,72	19,27	37,94	45,01
Juli	28,56	32,78	20,98	3,98	24,71	2,92	4,63	6,73	0,51	20,74	19,24	38,08	44,50
Augustus	29,71	31,42	21,93	4,11	24,84	2,92	4,69	6,90	0,54	22,04	19,53	38,47	44,85
September	30,08	29,96	22,28	4,21	25,28	2,92	4,70	6,88	0,56	22,69	19,74	38,39	44,61
Oktober	29,10	28,89	21,63	4,26	25,41	2,92	4,67	6,82	0,54	22,05	19,18	37,77	43,60
November	29,14	28,61	21,53	4,42	25,48	2,92	4,66	6,87	0,54	21,71	19,03	37,75	43,53

¹ Tot 31 december 1990 : Officiële wisselkoersen vastgesteld door de in Verrekenkamer te Brussel vergaderde bankiers.

**X - 2a. — EUROPEES MONETAIR STELSEL : SPILKOERSEN VAN DE ECU,
BILATERALE SPILKOERSEN EN KOERSEN WAAROP INTERVENTIE VERPLICHT IS GESTELD
VANAF 9 JANUARI 1995 TOT 5 MAART 1995**

(nationale valuta-eenheden)

	BRUSSEL	AMSTERDAM	KOPENHAGEN	FRANKFURT	ROME/MILAAAN	PARIJS	DUBLIN	MADRID	LONDEN	LISSABON	WENEN
Spilkoers van de ECU	40,2123	2,19672	7,43679	1,94964	—	6,53883	0,808628	154,250	—	192,854	13,7167
De middelste waarden zijn bilaterale spilkoersen; de uiterste waarden zijn de koersen waarop interventie verplicht is											
100 Belgische franken	—	6,34340	21,4747	5,63000	—	18,8800	2,33503	445,418	—	556,890	39,6089
		5,46286	18,4938	4,84837	—	16,2608	2,01090	383,589	—	479,590	34,1107
		4,70454	15,9266	4,17500	—	14,0050	1,73176	330,342	—	413,020	29,3757
100 Nederl. gulden	2125,60	—	393,105	103,058 ¹	—	345,650	42,7439	8153,70	—	10194,3	725,065
	1830,54	—	338,537	88,7526	—	297,661	36,8105	7021,83	—	8779,18	624,417
	1576,45	—	291,544	76,4326 ²	—	256,350	31,7007	6047,10	—	7560,50	537,740
100 Deense kronen	627,880	34,3002	—	30,4450	—	102,100	12,6261	2408,50	—	3011,20	214,174
	540,723	29,5389	—	26,2162	—	87,9257	10,8734	2074,15	—	2593,24	184,444
	465,665	25,4385	—	22,5750	—	75,7200	9,36403	1786,20	—	2233,30	158,841
100 Duitse marken	2395,20	130,834 ³	442,968	—	—	389,480	48,1696	9191,20	—	11481,1	816,927
	2062,55	112,673	381,443	—	—	335,386	41,4757	7911,72	—	9891,77	703,550
	1776,20	97,0325 ⁴	328,461	—	—	288,810	35,7143	6812,00	—	8517,90	605,877
100 Italiaanse lire	—	—	—	—	—	—	—	—	—	—	—
100 Franse franken	714,030	39,0091	132,066	34,6250	—	—	14,3599	2739,30	—	3424,81	243,586
	614,977	33,5953	113,732	29,8164	—	—	12,3666	2358,98	—	2949,37	209,773
	529,660	28,9381	97,9430	25,6750	—	—	10,6500	2031,50	—	2540,00	180,654
100 Ierse punten	5774,45	315,450	1067,92	280,000	—	938,950	—	22150,3	—	27693,8	1969,71
	4972,89	271,662	919,676	241,105	—	808,631	—	19075,5	—	23849,5	1696,29
	4282,60	233,952	792,014	207,600	—	696,400	—	16427,6	—	20538,9	1460,82
100 Spaanse pesetas	30,2715	1,65368	5,59850	1,46800	—	4,92250	0,608731	—	—	145,180	10,3259
	26,0696	1,42413	4,82126	1,26395	—	4,23911	0,524232	—	—	125,027	8,89251
	22,4510	1,22644	4,15190	1,08800	—	3,65050	0,451462	—	—	107,670	7,65811
100 Britse ponden	—	—	—	—	—	—	—	—	—	—	—
100 Portugese escudo's	24,2120	1,32266	4,47770	1,17400	—	3,93700	0,486881	92,8760	—	—	8,25900
	20,8512	1,13906	3,85618	1,01094	—	3,39056	0,419295	79,9828	—	—	7,11248
	17,9570	0,98094	3,32090	0,87100	—	2,91990	0,361092	68,8800	—	—	6,12520
100 Oostenrijkse shillings	340,420	18,5963	62,9561	16,5050	—	55,3545	6,84544	1305,80	—	1632,60	—
	293,163	16,0149	54,2170	14,2136	—	47,6706	5,89521	1124,54	—	1405,98	—
	252,470	13,7918	46,6910	12,2410	—	41,0533	5,07688	968,400	—	1210,80	—

! Die interventiekoersen zijn niet operationeel, ingevolge een bilaterale overeenkomst tussen de Duitse en Nederlandse autoriteiten blijven de volgende interventiekoersen verder toepasselijk :

¹ 90,7700

² 86,7800

³ 115,2350

⁴ 110,1675

**X - 2a. — EUROPEES MONETAIR STELSEL : SPILKOERSEN VAN DE ECU,
BILATERALE SPILKOERSEN EN KOERSEN WAAROP INTERVENTIE VERPLICHT IS GESTELD
VANAF 6 MAART 1995**

(nationale valuta-eenheden)

	BRUSSEL	AMSTERDAM	KOPENHAGEN	FRANKFURT	ROME/MILAAAN	PARIJS	DUBLIN	MADRID	LONDEN	LISSABON	WENEN
Spilkoers van de ECU	39,3960	2,15214	7,28580	1,91007	—	6,40608	0,792214	162,493	—	195,792	13,4383
De middelste waarden zijn bilaterale spilkoersen; de uiterste waarden zijn de koersen waarop interventie verplicht is											
100 Belgische franken	—	6,34340 5,46286 4,70454	21,4747 18,4938 15,9266	5,63000 4,84837 4,17500	—	18,8800 16,2608 14,0050	2,33503 2,01090 1,73176	478,944 412,461 355,206	—	577,090 496,984 428,000	39,6089 34,1107 29,3757
100 Nederl. guldens	2125,60 1830,54 1576,45	—	393,105 338,537 291,544	103,058 ¹ 88,7526 76,4326 ²	—	345,650 297,661 256,350	42,7439 36,8105 31,7007	8767,30 7550,30 6502,20	—	10564,0 9097,55 7834,70	725,065 624,417 537,740
100 Deense kronen	627,880 540,723 465,665	34,3002 29,5389 25,4385	—	30,4450 26,2162 22,5750	—	102,100 87,9257 75,7200	12,6261 10,8734 9,36403	2589,90 2230,27 1920,70	—	3120,50 2687,31 2314,30	214,174 184,444 158,841
100 Duitse marken	2395,20 2062,55 1776,20	130,834 ³ 112,673 97,0325 ⁴	442,968 381,443 328,461	—	—	389,480 335,386 288,810	48,1696 41,4757 35,7143	9878,50 8507,18 7326,00	—	11903,3 10250,5 8827,70	816,927 703,550 605,877
100 Italiaanse lire	—	—	—	—	—	—	—	—	—	—	—
100 Franse franken	714,030 614,977 529,660	39,0091 33,5953 28,9381	132,066 113,732 97,9430	34,6250 29,8164 25,6750	—	—	14,3599 12,3666 10,6500	2945,40 2536,54 2184,40	—	3549,00 3056,35 2632,10	243,586 209,773 180,654
100 Ierse punten	5774,45 4972,89 4282,60	315,450 271,662 233,952	1067,92 919,676 792,014	280,000 241,105 207,600	—	938,950 808,631 696,400	—	23817,5 20511,3 17664,1	—	28698,3 24714,5 21283,8	1969,71 1696,29 1460,82
100 Spaanse pesetas	28,1525 24,2447 20,8795	1,53793 1,32445 1,14060	5,20640 4,48376 3,86140	1,36500 1,17548 1,01230	—	4,57780 3,94237 3,39510	0,566120 0,487537 0,419859	—	—	139,920 120,493 103,770	9,60338 8,27008 7,12200
100 Britse ponden	—	—	—	—	—	—	—	—	—	—	—
100 Portugese escudo's	23,3645 20,1214 17,3285	1,27637 1,09920 0,946611	4,32100 3,72119 3,20460	1,13280 0,975561 0,840100	—	3,79920 3,27188 2,81770	0,469841 0,404620 0,348453	96,3670 82,9927 71,4690	—	—	7,97000 6,86356 5,91086
100 Oostenrijkse shillings	340,420 293,163 252,470	18,5963 16,0149 13,7918	62,9561 54,2170 46,6910	16,5050 14,2136 12,2410	—	55,3545 47,6706 41,0533	6,84544 5,89521 5,07688	1404,10 1209,18 1041,30	—	1691,80 1456,97 1254,70	—

! Die interventiekoersen zijn niet operationeel, ingevolge een bilaterale overeenkomst tussen de Duitse en Nederlandse autoriteiten blijven de volgende interventiekoersen verder toepasselijk :

¹ 90,7700

² 86,7800

³ 115,2350

⁴ 110,1675

X - 2b. — EUROPEES MONETAIR STELSEL : AGIO OF DISAGIO VAN DE VERSCHILLENDE MUNTEN
T.O.V. DE BELGISCHE FRANK¹

Daggemiddelden	Nederlandse gulden	Deense kroon	Duitse mark	Italiaanse lire	Franse frank	Iers punt	Spaanse peseta	Pond sterling	Portugese escudo	Oostenrijkse schilling
1987	+ 0,75	+ 0,92	+ 0,76	+ 0,57	+ 0,96	+ 0,41	—	—	—	—
1988	+ 1,62	+ 1,02	+ 1,51	- 1,30	+ 0,37	+ 1,34	—	—	—	—
1989	+ 1,48	- 0,34	+ 1,60	+ 0,36	+ 0,43	+ 1,07	+ 4,35 ²	—	—	—
1990	+ 0,24	- 0,11	+ 0,24	+ 1,08	- 0,24	+ 0,01	+ 3,35	—	—	—
1991	- 0,21	- 1,26	- 0,18	- 0,42	- 1,54	- 0,48	+ 3,58	- 1,02	—	—
1992	- 0,12	- 1,50	- 0,18	- 1,03 ⁵	- 1,24	- 1,05	+ 1,18	- 2,67 ⁵	+ 1,20 ⁴	—
1993	+ 1,66	- 1,42	+ 1,35	—	- 0,80	+ 0,93	+ 1,17	—	+ 0,68	—
1994	+ 0,37	- 2,77	- 0,10	—	- 2,04	+ 0,50	- 4,27	—	- 3,40	—
1993 3 ^e kwartaal	+ 2,58	- 2,76	+ 2,35	—	- 1,03	+ 0,52	+ 0,86	—	+ 0,49	—
4 ^e kwartaal	+ 3,70	- 1,02	+ 3,27	—	- 0,09	+ 2,30	+ 0,70	—	- 0,40	—
1994 1 ^e kwartaal	+ 0,65	- 2,03	+ 0,20	—	- 1,20	+ 2,30	- 3,15	—	- 2,52	—
2 ^e kwartaal	+ 0,23	- 2,85	- 0,19	—	- 2,18	+ 0,93	- 3,78	—	- 4,20	—
3 ^e kwartaal	+ 0,30	- 3,35	- 0,13	—	- 2,20	- 0,93	- 4,61	—	- 3,39	—
4 ^e kwartaal	+ 0,30	- 2,85	- 0,27	—	- 2,58	- 0,24	- 5,52	—	- 3,54	—
1995 1 ^e kwartaal	+ 0,43	- 3,86	- 0,07	—	- 4,06	- 3,62	- 8,46	—	- 3,88	- 0,08 ⁶
2 ^e kwartaal	+ 0,34	- 2,94	- 0,31	—	- 5,01	- 6,02	- 3,61	—	- 3,09	- 0,29
3 ^e kwartaal	+ 0,29	- 2,06	- 0,30	—	- 3,23	- 4,57	- 1,11	—	- 2,00	- 0,26
1994 November	+ 0,28	- 2,78	- 0,25	—	- 2,56	- 0,32	- 5,27	—	- 3,35	—
December	+ 0,30	- 3,00	- 0,33	—	- 2,94	- 0,24	- 6,27	—	- 3,85	—
1995 Januari	+ 0,38	- 3,31	- 0,13	—	- 3,12	- 1,18	- 8,68	—	- 4,23	- 0,08 ⁶
Februari	+ 0,33	- 3,55	- 0,18	—	- 3,75	- 2,80	- 9,11	—	- 4,53	- 0,21
Maart	+ 0,56	- 4,67	+ 0,07	—	- 5,24	- 6,66	- 7,68	—	- 2,97	+ 0,03
April	+ 0,32	- 3,43	- 0,30	—	- 4,75	- 6,96	- 5,72	—	- 3,29	- 0,32
Mei	+ 0,42	- 2,78	- 0,23	—	- 5,41	- 5,60	- 2,99	—	- 2,90	- 0,19
Juni	+ 0,26	- 2,68	- 0,41	—	- 4,85	- 5,65	- 2,43	—	- 3,10	- 0,36
Juli	+ 0,27	- 2,37	- 0,30	—	- 3,91	- 5,79	- 1,61	—	- 2,75	- 0,27
Augustus	+ 0,29	- 1,93	- 0,32	—	- 2,80	- 4,14	- 0,60	—	- 1,43	- 0,28
September	+ 0,32	- 1,89	- 0,26	—	- 3,01	- 3,83	- 1,16	—	- 1,89	- 0,24
Oktober	+ 0,34	- 2,02	- 0,26	—	- 4,22	- 5,57	- 2,04	—	- 2,90	- 0,28
November	+ 0,27	- 1,90	- 0,33	—	- 3,08	- 5,87	- 1,33	—	- 2,59	- 0,34

¹ Formule = $\frac{\text{[Koers van de vreemde munt in Belgische franken (Concertatie van 14.30 u.) - Spilkoers van deze munt in Belgische franken]} \times 100}{\text{Spilkoers van deze munt in Belgische franken}}$

² Sedert 19 juni 1989.

³ Sedert 8 oktober 1990.

⁴ Sedert 1 april 1992.

⁵ Tot 31 augustus 1992.

⁶ Sedert 9 januari 1995.

X - 2c. — EUROPEES MONETAIR STELSEL : AFWIJKINGSINDICATOREN¹

Daggemiddelden	Belgische frank	Nederlandse gulden	Deense kroon	Duitse mark	Italiaanse lire	Franse frank	Iers punt	Spaanse peseta	Pond sterling	Portugese escudo
1987	+ 41	+ 4	- 3	+ 5	+ 12	- 7	+ 19	-	-	-
1988	+ 50	- 30	0	- 34	+ 46	+ 36	- 14	-	-	-
1989	+ 50	- 23	+ 63	- 38	+ 22	+ 33	- 2	- 45 ²	-	-
1990	+ 16	+ 4	+ 21	+ 6	- 38	+ 30	+ 14	- 48	+ 14 ³	-
1991	- 25	- 16	+ 35	- 22	- 21	+ 57	- 2	- 67	+ 12	-
1992	- 36	- 30	+ 35	- 35	+ 18 ⁵	+ 28	+ 14	- 37	+ 40 ⁵	- 36 ⁴
1993	- 4	- 19	+ 29	- 13	-	+ 33	- 19	- 15	-	- 10
1994	- 10	- 13	+ 10	- 13	-	+ 6	- 13	+ 21	-	+ 14
1993 3 ^e kwartaal ...	+ 5	- 18	+ 43	- 18	-	+ 37	- 4	0	-	0
4 ^e kwartaal ...	+ 12	- 14	+ 18	- 15	-	+ 15	- 4	+ 7	-	+ 14
1994 1 ^e kwartaal ...	- 3	- 8	+ 11	- 6	-	+ 7	- 18	+ 20	-	+ 15
2 ^e kwartaal ...	- 9	- 10	+ 12	- 9	-	+ 9	- 14	+ 20	-	+ 21
3 ^e kwartaal ...	- 14	- 16	+ 11	- 17	-	+ 3	- 6	+ 20	-	+ 11
4 ^e kwartaal ...	- 15	- 18	+ 5	- 18	-	+ 4	- 13	+ 26	-	+ 10
1995 1 ^e kwartaal ...	- 22	- 25	+ 7	- 28	-	+ 10	+ 5	+ 42	-	+ 6
2 ^e kwartaal ...	- 22	- 25	0	- 27	-	+ 18	+ 22	+ 5	-	+ 1
3 ^e kwartaal ...	- 14	- 16	+ 1	- 16	-	+ 11	+ 19	- 6	-	+ 1
1994 November	- 15	- 17	+ 5	- 18	-	+ 4	- 12	+ 24	-	+ 9
December	- 17	- 19	+ 5	- 19	-	+ 6	- 14	+ 30	-	+ 11
1995 Januari	- 19	- 22	+ 5	- 24	-	+ 4	- 10	+ 46	-	+ 11
Februari	- 23	- 26	+ 3	- 29	-	+ 5	- 2	+ 46	-	+ 10
Maart	- 23	- 27	+ 11	- 32	-	+ 19	+ 26	+ 34	-	- 1
April	- 24	- 27	+ 1	- 30	-	+ 13	+ 26	+ 18	-	0
Mei	- 21	- 24	0	- 26	-	+ 23	+ 20	+ 1	-	+ 1
Juni	- 20	- 23	- 1	- 24	-	+ 18	+ 20	- 3	-	+ 2
Juli	- 18	- 20	- 1	- 22	-	+ 12	+ 23	- 6	-	+ 2
Augustus	- 12	- 15	+ 2	- 13	-	+ 10	+ 17	- 8	-	- 2
September	- 12	- 14	+ 2	- 13	-	+ 12	+ 16	- 3	-	+ 2
Oktober	- 17	- 20	- 2	- 21	-	+ 17	+ 23	- 2	-	+ 4
November	- 15	- 18	- 2	- 18	-	+ 8	+ 27	- 6	-	+ 3

¹ Het minteken wijst erop dat de betrokken munt de neiging vertoont af te wijken in de zin van een appreciatie. Het plusteken duidt vanzelfsprekend op een tegenovergestelde toestand (Voor de wijze van berekening van de afwijkingsindicator, zie *Tijdschrift van de Nationale Bank van België*, LIV^e jaargang, Deel II, N^o 1-2, juli-augustus 1979, « Het Europees Monetair Stelsel », Bijlage I).

² Sedert 19 juni 1989.

³ Sedert 8 oktober 1990.

⁴ Sedert 6 april 1992.

⁵ Tot 31 augustus 1992.

X - 2d. — EUROPEES MONETAIR STELSEL

Valuta's	Samenstelling, spilkoersen in Belgische franken en relatieve gewichten van de Ecu				Maximaal afwijkingsinterval van de verschillende valuta's ¹
	Pakketten ² van valuta's die opgenomen zijn in de mand of Ecu	Bilaterale spilkoersen in Belgische frank	Tegenwaarde in Belgische frank van ieder valutapakket ²	Proportionele aandelen of relatieve gewichten van ieder valutapakket in de mand of Ecu	
	(1)	(2)	(3) = (1) × (2)	(4)	
van 14 mei 1993 tot 1 augustus 1993					
Duitse mark	0,6242	20,6255	12,8745	32,02	1,53
Franse frank	1,332	6,14977	8,1915	20,37	1,79
Pond sterling	0,08784	51,1120 ³	4,4897	11,16	—
Italiaanse lire	151,8	0,022425 ³	3,4041	8,47	—
Nederlandse gulden	0,2198	18,3054	4,0235	10,01	2,02
Belgische en Luxemburgse frank	3,431	1	3,431	8,53	2,06
Deense kroon	0,1976	5,40723	1,0685	2,66	2,19
Iers punt	0,008552	49,7289	0,4253	1,06	2,23
Griekse drachme	1,44	0,152024 ³	0,2189	0,54	—
Spaanse peseta	6,885	0,260696	1,7949	4,46	5,73
Portugese escudo	1,393	0,208512	0,2904	0,72	5,96
Totaal ...			40,2123	100,00	
van 2 augustus 1993 tot 5 maart 1995					
Duitse mark	0,6242	20,6255	12,8745	32,02	10,20
Franse frank	1,332	6,14977	8,1915	20,37	11,94
Pond sterling	0,08784	51,1120 ³	4,4897	11,16	—
Italiaanse lire	151,8	0,022425 ³	3,4041	8,47	—
Nederlandse gulden	0,2198	18,3054	4,0235	10,01	13,50
Belgische en Luxemburgse frank	3,431	1	3,431	8,53	13,72
Deense kroon	0,1976	5,40723	1,0685	2,66	14,60
Iers punt	0,008552	49,7289	0,4253	1,06	14,84
Griekse drachme	1,44	0,152024 ³	0,2189	0,54	—
Spaanse peseta	6,885	0,260696	1,7949	4,46	14,33
Portugese escudo	1,393	0,208512	0,2904	0,72	14,89
Totaal ...			40,2123	100,00	
vanaf 6 maart 1995					
Duitse mark	0,6242	20,6255	12,8745	32,68	10,10
Franse frank	1,332	6,14977	8,1915	20,79	11,88
Pond sterling	0,08784	50,0806 ³	4,3991	11,17	—
Italiaanse lire	151,8	0,0187052 ³	2,8394	7,21	—
Nederlandse gulden	0,2198	18,3054	4,0235	10,21	13,47
Belgische en Luxemburgse frank	3,431	1	3,431	8,71	13,69
Deense kroon	0,1976	5,40723	1,0685	2,71	14,59
Iers punt	0,008552	49,7289	0,4253	1,08	14,84
Griekse drachme	1,44	0,134518 ³	0,1937	0,49	—
Spaanse peseta	6,885	0,242447	1,6692	4,24	14,36
Portugese escudo	1,393	0,201214	0,2803	0,71	14,89
Totaal ...			39,3960	100,00	

¹ Verschil tussen de voordeligste of de nadeligste koers van de Ecu in een valuta en de spilkoers van de Ecu in diezelfde valuta, uitgedrukt in procenten van de spilkoers van de Ecu.

² Aantal eenheden of fracties van iedere valuta.

³ Fictieve bilaterale spilkoers voortvloeiend uit de fictieve spilkoers van de Ecu in Griekse drachmen of ponden sterling of Italiaanse lires en uit de spilkoers van de Ecu in Belgische frank.

X - 3. — EFFECTIEVE WISSELKOERSEN

indexcijfers 1975 = 100

Bronnen : NBB, IMF : International Financial Statistics.

Daggemiddelden	NBB-Indexcijfers gewogen met		Indexcijfers van het Internationaal Monetair Fonds													
	de uitvoer van de BLEU	de invoer	Belgische frank	U.S.-dollar	Duitse mark	Yen	Franse frank	Pond sterling	Italiaanse lire	Nederlandse gulden	Zweedse kroon	Zwitserse frank	Deense kroon	Noorse kroon	Spaanse peseta	Iers punt
	Belgische frank															
1984	96,4	92,4	89,1	134,8	123,7	156,9	65,8	78,6	47,8	113,3	67,0	144,5	77,6	84,8	48,8	67,4
1985	98,3	94,6	89,7	140,8	123,5	160,7	66,4	78,3	45,1	113,9	66,6	142,8	78,7	82,7	47,4	68,3
1986	106,6	102,4	95,3	114,9	136,9	203,5	70,4	72,7	46,7	126,4	67,3	160,5	86,9	80,6	48,5	73,3
1987	112,1	107,8	99,8	101,3	147,3	220,2	72,2	72,5	47,6	135,4	68,0	173,6	92,7	79,6	49,6	73,3
1988	111,9	108,0	98,8	95,4	146,3	244,0	70,6	76,5	45,9	135,1	68,0	171,3	91,1	79,4	51,0	72,8
1989	111,5	108,2	97,2	100,1	143,6	233,4	69,0	73,8	45,8	131,9	67,5	159,6	87,4	78,3	52,4	70,6
1990	117,8	115,2	103,3	93,6	153,8	209,2	74,5	74,1	48,0	139,7	68,2	175,4	95,9	80,7	56,4	76,2
1991	119,3	117,1	102,8	93,2	151,2	227,1	72,6	74,0	46,8	138,0	67,4	170,6	93,7	78,6	55,9	74,9
1990 3 ^e kwartaal	116,7	118,6	103,8	92,3	153,8	206,0	74,9	76,6	48,2	139,7	68,3	180,3	96,2	81,0	57,4	76,3
4 ^e kwartaal	118,3	120,6	104,8	88,0	156,2	223,6	75,9	76,6	48,0	142,0	68,2	181,3	97,9	81,8	57,5	78,0
1991 1 ^e kwartaal	118,8	122,2	104,9	89,4	155,7	220,4	74,7	76,3	48,0	141,6	68,4	179,1	97,2	82,2	58,0	77,1
2 ^e kwartaal	116,6	119,9	101,6	95,8	148,6	224,9	71,5	73,6	46,4	135,9	67,1	170,0	92,4	77,1	55,3	73,4
3 ^e kwartaal	117,2	120,6	101,4	95,9	148,6	228,7	71,2	72,8	46,1	135,8	66,4	165,5	91,5	76,7	54,7	73,4
4 ^e kwartaal	119,6	123,7	103,3	91,6	151,9	234,3	72,7	73,3	46,8	138,8	67,7	167,9	93,7	78,5	55,6	75,4
1992 1 ^e kwartaal	120,1	124,8														
2 ^e kwartaal	120,2	125,2														
3 ^e kwartaal	123,2	129,2														
1991 November	119,8	123,5	103,4	91,4	152,0	233,7	72,8	73,4	46,8	138,9	67,9	167,4	93,7	78,6	55,8	75,4
December	120,6	124,7	104,4	90,0	154,2	233,5	73,8	73,8	47,2	140,8	68,6	170,3	95,0	79,8	56,1	76,5
1992 Januari	120,4	124,4														
Februari	120,2	124,5														
Maart	120,0	124,2														
April	120,1	124,4														
Mei	120,0	124,3														
Juni	120,8	125,4														
Juli	122,3	127,5														
Augustus	123,2	128,6														
September	124,5	130,0														
Oktober	126,2	131,8														
November	125,1	130,9														

Bibliografische referenties : Tijdschrift van de Nationale Bank van België, LII^e jaargang, deel I, n^o 5, mei 1977 : « De indexcijfers van de gewogen gemiddelde of effectieve wisselkoers van de Belgische frank », LIV^e jaargang, deel II, n^o 1-2,

juli-augustus 1979 : « Het Europees Monetair Stelsel », LIV^e jaargang, deel II, n^o 3, september 1979 : « Wijzigingen in hoofdstuk X : « Valutamarkt » van het statistisch gedeelte van het Tijdschrift ».

XI. — OVERHEIDSFINANCIËN *

1. — OFFICIELE SCHULD VAN DE SCHATKIST¹

(miljarden franken)

Bron : Ministerie van Financiën.

Einde periode	Schuld in Belgische franken				(5) = (1) + (3)	Schuld in vreemde valuta's		(8) = (6) + (7)	Totale schuld (9) = (5) + (8)
	geconsolideerde		op korte en middellange termijn			geconsoli- deerde	op korte en middellange termijn		
	(1)	waarvan : OLO's (2)	(3)	waarvan : tegoeden van de particulieren bij de Postcheck (4)					
1986	2.775,1	—	1.622,8	94,0	4.397,9	504,6	515,8	1.020,4	5.418,3
1987	3.120,4	—	1.706,1	88,4	4.826,5	496,9	549,1	1.046,0	5.872,5
1988	3.563,6	—	1.711,2	88,9	5.274,8	541,4	546,1	1.087,5	6.362,3
1989	3.791,7	81,8	1.865,4	105,1	5.657,1	552,1	579,0	1.131,1	6.788,2
1990	4.167,3	354,8	1.945,6	99,2	6.112,9	561,9	549,8	1.111,7	7.224,6
1991	4.730,5	1.289,8	1.913,4	90,5	6.643,9	604,2	502,8	1.107,0	7.750,9
1992	5.354,1	2.252,3	1.924,0	81,8	7.278,2	603,5	407,0	1.010,5	8.288,7
1993	5.850,6	3.374,4	1.702,4	75,6	7.553,0	683,6	836,4	1.520,0	9.073,0
1994	5.795,4	4.165,3	2.190,9	74,4	7.986,3	744,0	605,5	1.349,5	9.335,8
1994 November	5.512,8	4.093,0	2.460,9	85,3	7.973,7	754,0	613,2	1.367,2	9.340,9
December	5.795,4	4.165,3	2.190,9	74,4	7.986,3	744,0	605,5	1.349,5	9.335,8
1995 Januari	5.826,8	4.215,4	2.202,6	121,8	8.029,4	738,2	597,0	1.335,2	9.364,5
Februari	5.917,3	4.350,5	2.233,5	94,8	8.150,8	746,6	580,0	1.326,6	9.477,4
Maart	5.927,0	4.430,6	2.224,0	91,0	8.151,0	773,9	572,1	1.346,0	9.497,0
April	5.979,3	4.485,4	2.167,8	125,7	8.147,1	788,5	563,3	1.351,8	9.498,9
Mei	5.980,2	4.487,9	2.200,5	97,1	8.180,7	811,3	542,5	1.353,9	9.534,5
Juni	6.062,0	4.592,5	2.220,2	96,2	8.282,2	809,3	537,4	1.346,7	9.628,8
Juli	6.102,6	4.638,3	2.217,5	103,4	8.320,1	819,1	419,6	1.238,8	9.558,8
Augustus	6.138,6	4.677,7	2.224,2	101,2	8.362,7	817,9	382,3	1.200,2	9.563,0
September	6.171,9	4.719,5	2.354,7	90,5	8.526,6	813,6	312,5	1.126,1	9.652,6
Oktober	6.231,1	4.781,7	2.263,2	104,3	8.494,4	799,4	317,3	1.116,7	9.611,1
November	6.644,6	4.807,5	2.003,4	91,3	8.648,1	798,8	297,3	1.096,1	9.744,2

¹ Tot eind 1990 verzorgde de Schatkist het thesauriebeheer van de gemeenschappen en de gewesten. Vanaf begin 1991 (1992 voor de Duitstalige gemeenschap) beschikken zij over een autonome thesaurie, waardoor de officiële situatie van de rijksschuld vanaf die datum niet langer door hun financiële saldo wordt beïnvloed.

* Bibliografische referentie : Tijdschriften van de Nationale Bank van België, LXIII^e jaargang, deel I, nr. 5, mei 1988 en LXVIII^e jaargang, nr. 7-8, juli-augustus 1993.

XI - 2. — NOMINALE VERANDERING VAN DE OFFICIELE SCHULD EN NETTO TE FINANCIEREN SALDO VAN DE SCHATKIST¹

(miljarden franken)

Bron : Ministerie van Financiën.

	Nominale verandering van de officiële schuld van de Schatkist ²	Aanpassingen						(8) = (2) tot (7)	Netto te financieren saldo van de Schatkist ⁷
		Verandering van de schatkist- certificaten in het bezit van het IMF	Wisselkoers- verschillen	Schuld- overnames ³	Regularisatie van interesten ⁴	Korte- termijn- beleggingen door de Schatkist ⁵	Diversen ⁶		
	(1)	(2)	(3)	(4)	(5)	(6)	(7)		
1986	+ 503,7	- 14,3	- 44,0	+ 0,5	+ 6,0	—	—	- 51,8	555,5
1987	+ 454,2	- 3,2	- 6,3	+ 0,1	+ 33,1	—	—	+ 23,7	430,5
1988	+ 489,8	+ 2,1	+ 18,6	—	+ 35,2	—	—	+ 55,9	433,9
1989	+ 425,9	+ 4,7	- 25,2	—	+ 49,2	—	—	+ 28,7	397,2
1990	+ 436,4	- 9,3	+ 0,3	+ 20,4	+ 31,5	—	—	+ 42,9	393,5
1991	+ 526,3	+ 2,7	+ 3,2	+ 25,0	+ 4,6	+ 124,4	- 0,1	+ 159,8	366,5
1992	+ 537,7	+ 33,6	+ 11,0	+ 59,9	+ 21,2	+ 25,8	+ 3,8	+ 155,3	382,5
1993	+ 784,4	+ 2,0	+ 54,5	+ 197,4	+ 32,9	+ 117,0	+ 4,2	+ 408,0	376,3
1994	+ 262,8	+ 6,2	- 18,3	+ 57,0	+ 22,1	- 117,2	- 0,1	- 50,3	313,1
1994 9 maanden	+ 308,4	+ 6,1	- 13,4	+ 5,0	+ 20,7	- 222,9	- 0,1	- 204,6	513,0
10 maanden	+ 313,3	+ 6,1	- 16,6	+ 5,0	+ 20,7	- 187,8	- 0,1	- 172,7	486,1
11 maanden	+ 267,9	+ 6,0	- 14,2	+ 5,0	+ 22,1	- 237,6	- 0,1	- 218,8	486,7
12 maanden	+ 262,8	+ 6,2	- 18,3	+ 57,0	+ 22,1	- 117,2	- 0,1	- 50,3	313,1
1995 1 maand	+ 28,7	0,0	+ 0,8	+ 1,6	0,0	- 101,5	+ 0,3	- 98,8	127,5
2 maanden	+ 141,5	- 2,3	- 7,4	+ 1,6	+ 3,1	- 24,7	+ 3,2	- 26,5	168,0
3 maanden	+ 161,2	- 2,1	+ 12,1	+ 1,6	+ 3,1	- 137,6	+ 7,6	- 115,3	276,5
4 maanden	+ 163,1	- 3,0	+ 17,9	+ 1,6	+ 3,1	- 84,0	+ 9,8	- 54,6	217,6
5 maanden	+ 198,7	- 13,3	+ 20,0	+ 1,6	+ 3,4	- 138,1	+ 11,9	- 114,5	313,3
6 maanden	+ 293,0	- 13,3	+ 12,9	+ 1,6	+ 4,0	- 79,2	+ 14,5	- 59,6	352,6
7 maanden	+ 223,0	- 14,5	+ 7,4	+ 1,6	+ 4,4	- 124,5	+ 15,8	- 109,8	332,9
8 maanden	+ 227,2	- 14,5	+ 8,8	+ 1,6	+ 4,6	- 132,0	+ 15,5	- 116,0	343,2
9 maanden	+ 316,8	- 14,5	+ 7,2	+ 1,6	+ 5,3	- 47,5	+ 15,9	- 32,0	348,8

¹ Tot eind 1990 hebben de gegevens betrekking op de federale overheid, de gemeenschappen en de gewesten. Vanaf begin 1991 betreffen zij alleen de federale overheid, aangezien de gemeenschappen en de gewesten met ingang van die datum over een autonome thesaurie beschikken. Wat 1991 betreft hebben zij evenwel ook betrekking op de Duitstalige gemeenschap, die slechts vanaf 1992 over een autonome thesaurie beschikt.

² De uitstaande bedragen worden weergegeven in tabel XI-1, kolom (9).

³ De schulden van de nationale sectoren (1985 en 1986), Réribel (1987), de N.V. Kanaal en Zeehaveninrichtingen van Brussel (1990), het Fonds Nothomb (1990, en volgende), de fusiegemeenten (1992) en, in 1993, de NMNS, SOCOBESOM en Verlipack.

⁴ De regularisatielingen (schatkistbons) uitgegeven in het kader van het K.B. nr. 446 van 20 augustus 1986 (1986 tot 1990) en de betaling, via uitgifte van OLO's, van de interestprorata's verschuldigd wegens de omzetting in OLO's van, enerzijds, de voormelde schatkistbons (1991) en, anderzijds, bepaalde langlopende klassieke leningen (vanaf 1992).

⁵ Overschot van de tot dekking van de financieringsbehoeften opgenomen middelen, dat tijdelijk op de geldmarkt wordt uitgezet (monetaire hervorming van 29 januari 1991).

⁶ Bevat onder meer de terugbetaling aan de vennootschappen, via de uitgifte in 1992 en 1993 van OLO's, van een deel van de fictieve roerende voorheffing met betrekking tot liquidatieoperaties uitgevoerd in de periode tussen de aankondiging en de inwerkingtreding van de wet van 22 december 1989.

⁷ De gegevens van deze kolom stemmen overeen met die van kolom (5) van tabel XI-3 (met tegengesteld teken).

XI - 3. — SAMENSTELLING VAN HET NETTO TE FINANCIEREN SALDO VAN DE SCHATKIST

(miljarden franken)

Bronnen : Ministerie van Financiën, NBB.

	Begrotingsoperaties ^{1,2}			Andere operaties ¹	Netto te financieren saldo (-) van de Schatkist		
	Ontvangsten ³	Uitgaven	Begrotingsaldo			Federale overheid	Gemeenschappen en gewesten
	(1)	(2)	(3) = (1) - (2)	(4)	(5) = (3) + (4)	(6)	(7)
A. — Federale overheid, gemeenschappen en gewesten							
1985	1.473,4	2.011,3	- 537,9	- 33,2	- 571,1	- 552,0	- 19,1
1986	1.500,1	2.051,3	- 551,2	- 4,3	- 555,5	- 552,2	- 3,3
1987	1.557,9	1.995,3	- 437,4	+ 6,9	- 430,5	- 451,2	+ 20,8
1988	1.614,7	2.028,3	- 413,6	- 20,3	- 433,9	- 416,4	- 17,5
1989	1.694,5	2.097,5	- 403,0	+ 5,8	- 397,2	- 442,4	+ 45,2
1990	1.839,9	2.240,8	- 400,9	+ 7,4	- 393,5	- 365,8	- 27,8
B. — Federale overheid							
1990	1.256,7	1.614,2	- 357,5	- 8,5	- 365,9	- 365,8	- 0,2 ⁴
1991	1.258,3	1.632,7	- 374,5	+ 7,9	- 366,5	- 367,6	+ 1,1 ⁴
1992	1.312,3	1.703,7	- 391,4	+ 8,9	- 382,5	- 382,5	-
1993	1.345,2	1.712,7	- 367,5	- 8,8	- 376,3		
1994	1.467,1	1.755,6	- 288,5	- 24,6	- 313,1		
1994 9 maanden	974,8	1.471,7	- 496,9	- 16,1	- 513,0		
10 maanden	1.111,2	1.570,4	- 459,3	- 26,8	- 486,1		
11 maanden	1.194,4	1.654,3	- 459,9	- 26,8	- 486,7		
12 maanden	1.467,1	1.755,6	- 288,5	- 24,6	- 313,1		
1995 1 maand	82,6	218,2	- 135,6	+ 8,1	- 127,5		
2 maanden	171,1	322,5	- 151,4	- 16,6	- 168,0		
3 maanden	241,8	501,5	- 259,7	- 16,8	- 276,5		
4 maanden	451,2	650,3	- 199,2	- 18,5	- 217,6		
5 maanden	524,4	823,7	- 299,4	- 13,9	- 313,3		
6 maanden	652,5	998,8	- 346,3	- 6,3	- 352,6		
7 maanden	847,1	1.169,2	- 322,0	- 10,8	- 332,9		
8 maanden	955,7	1.287,0	- 331,3	- 11,9	- 343,2		
9 maanden	1.034,0	1.371,5	- 337,4	- 11,4	- 348,8		

¹ De inhoud van de rubriek « andere operaties » werd verschillende malen gewijzigd en de begrotingsoperaties (ontvangsten en uitgaven) werden dienovereenkomstig aangepast. Voor de hele beschouwde periode werd de definitie van « andere operaties » gebruikt die sedert mei 1987 door het Ministerie van Financiën wordt gehanteerd (uitgifte- en delgingsverschillen, derdengelden, kasoperaties, ...), waarbij evenwel rekening wordt gehouden met de in voetnoot ³ vermelde wijzigingen. In 1989 en 1990 (deel A) werd de rubriek derdengelden bovendien gezuiverd van de samen-gevoegde en gedeelde belastingen ten behoeve van de gemeenschappen en de gewesten.

² De ontvangsten en uitgaven omvatten tevens de aan de EEG afgestane bedragen en die welke in het kader van de Maribel-operatie aan de sociale zekerheid werden toegekend.

³ Met inbegrip vanaf 1990 van de variatie, ten opzichte van eind vorig jaar, van het uitstaande bedrag van de directe belastingen die reeds geïnd maar nog niet opgesplitst zijn volgens de onderscheiden belastingcategorïen (boekhoudkundige verträgen). De gegevens werden tevens gecorrigeerd om rekening te houden met de niet-terugbetaling bij de inkohiering in 1991 en met de betaling in de vorm van OLO's in 1992 en 1993 van een deel van de fictieve roerende voorheffing met betrekking tot liquidatie-operaties van vennootschappen uitgevoerd in de periode tussen de aankondiging en de inwerkingtreding van de wet van 22 december 1989.

De bedragen in deel A stemmen overeen met die in rubriek C van tabel XI-4. De bedragen in deel B stemmen overeen met de som van die in rubriek C.I en C.III van tabel XI-4.

⁴ Netto te financieren saldo (-) of netto financieringsoverschot (+) van de Duitstalige gemeenschap.

XI - 4. — INDELING VAN DE ONTVANGSTEN VAN DE FEDERALE OVERHEID, DE GEMEENSCHAPPEN EN DE GEWESTEN ¹

(miljarden franken)

Bronnen : Ministerie van Financiën, NBB.

	1986	1987	1988	1989	1990	1990	1991	1992	1993	1994	1994 9 maanden	1995 9 maanden
	Oude reeks					Nieuwe reeks ²						
A. Lopende ontvangsten	1.485,2	1.542,2	1.597,7	1.676,8	1.816,9	1.846,5	1.889,1	1.985,2	2.065,3	2.291,3	1.598,7	1.637,2
I. Fiscale ontvangsten	1.416,3	1.474,3	1.537,7	1.609,4	1.722,5	1.722,5	1.762,6	1.846,9	1.909,4	2.114,4	1.519,7	1.559,2
1. Directe belastingen ^{3,4}	874,6	895,0	919,2	932,3	1.001,6	1.001,6	1.012,1	1.055,5	1.092,5	1.226,1	884,5	922,2
waarvan :												
— bedrijfsvoorheffing ⁵	534,6	539,6	554,2	565,6	616,9	616,9	711,1	753,0	784,0	844,7	621,7	651,3
— voorafbetalingen	179,6	185,2	193,4	208,6	196,8	196,8	195,3	195,5	205,4	233,5	154,3	165,5
— kohieren van de vennootschappen ⁴	- 13,7	- 10,2	- 11,8	- 21,4	- 25,1	- 25,1	- 14,6	- 29,7	- 12,9	- 7,2	- 9,7	- 6,5
— kohieren van de natuurlijke personen	14,9	11,5	11,3	4,0	3,9	3,9	- 28,8	- 17,6	- 31,8	- 18,7	- 29,4	- 26,4
— roerende voorheffing	134,2	140,4	143,8	146,5	166,6	166,6	131,0	108,7	99,2	113,8	97,3	98,2
2. Douane en Accijnzen	131,4	137,0	143,7	157,8	173,6	173,6	185,4	203,1	209,3	229,9	172,3	174,9
3. BTW, Registratie en Domeinen	410,3	442,4	474,7	519,4	547,3	547,3	565,1	588,3	607,6	658,4	462,4	462,1
II. Niet-fiscale ontvangsten	68,9	67,9	60,0	67,3	94,4	123,9	126,5	138,3	155,9	176,9	79,0	78,0
B. Kapitaalontvangsten	14,9	15,7	16,9	17,7	23,0	27,8	32,5	24,8	25,5	35,1	22,7	73,6
I. Fiscale ontvangsten	13,2	14,6	15,5	15,4	18,7	18,7	21,3	22,1	22,9	24,1	18,4	19,3
II. Niet-fiscale ontvangsten	1,7	1,1	1,4	2,3	4,3	9,1	11,1	2,7	2,6	11,0	4,3	54,3
C. Totale ontvangsten	1.500,1	1.557,9	1.614,7	1.694,5	1.839,9	1.874,3	1.921,5	2.010,1	2.090,8	2.326,4	1.621,4	1.710,8
I. Rijksmiddelenontvangsten	1.408,3	1.452,8	1.505,5	1.055,0	1.132,5	1.182,6	1.176,9	1.229,9	1.267,3	1.381,6	910,7	971,0
II. Ontvangsten van de gemeenschappen en de gewesten	25,2	34,9	30,8	556,6	619,3	617,6	663,3	697,8	743,0	779,7	586,8	609,7
III. Aan de EEG afgestane ontvangsten	53,7	56,8	64,2	68,8	74,1	74,1	81,4	82,4	77,9	85,5	64,1	63,1
IV. Aan de sociale zekerheid toegewezen ontvangsten	13,0	13,4	14,1	14,0	14,1	0,0	0,0	0,0	2,7	79,6	59,8	67,0

¹ Exclusief de opcentiemen ten voordele van de provincies, de gemeenten en de agglomeratie Brussel.

² Deze nieuwe reeks verschilt op drie punten van de oude :

- de eigen middelen van de (afgeschafte) begrotingsfondsen worden voortaan in de niet-fiscale rijksmiddelenontvangsten opgenomen;
- de bedragen die in het kader van de Maribel-operatie aan de sociale zekerheid worden toegekend (Rubriek C.IV), zijn voortaan bij de fiscale rijksmiddelenontvangsten ondergebracht;
- de niet-fiscale eigen ontvangsten van de gemeenschappen en de gewesten worden bij gebrek aan informatie niet langer geboekt.

³ Met inbegrip vanaf 1990 van de variatie, ten opzichte van eind vorig jaar, van het uitstaande bedrag van de directe belastingen die reeds geïnd maar nog niet opgesplitst zijn volgens de onderscheiden belastingcategorïen (boekhoudkundige vertragingen).

⁴ De gegevens werden gecorrigeerd om rekening te houden met de niet-terugbetaling bij de inkohiering in 1991 en met de betaling in de vorm van OLO's in 1992 en 1993 van een deel van de fictieve roerende voorheffing met betrekking tot liquidatieoperaties van vennootschappen uitgevoerd in de periode tussen de aankondiging en de inwerkingtreding van de wet van 22 december 1989.

⁵ Inclusief, in de jaren 1984 tot 1987, de inhoudingen op werkloosheidsvergoedingen.

XI - 5. — NETTO FINANCIËEL TEKORT (-) OF OVERSCHOT (+) VAN DE SUBSECTOREN EN VAN DE GEZAMENLIJKE OVERHEID

(miljarden franken)

Bronnen : Ministerie van Financiën, NBB.

	Federale overheid, gemeenschappen en gewesten ³						Lokale overheid	Sociale zekerheid ⁴	Gezamenlijke overheid	
	Netto te financieren saldo (-) van de Schatkist ¹			Netto te financieren saldo (-) van de gemeenschappen en van de gewesten vanaf 1991 ¹	Budgettaire kredietverlening en participaties	Overige ²				
	Federale overheid	Gemeenschappen en gewesten tot en met 1990 ¹								
	(1) = (2) + (3)	(2)	(3)	(4)	(5)	(6)				(7) = (2) tot (6)
1985	- 571,1	- 552,0	- 19,1	—	+ 82,7	- 6,2	- 494,6	- 9,4	+ 49,9	- 454,1
1986	- 555,5	- 552,2	- 3,3	—	+ 67,7	- 15,4	- 503,2	- 15,6	+ 27,9	- 490,9
1987	- 430,5	- 451,3	+ 20,8	—	+ 43,2	- 35,2	- 422,5	- 5,7	+ 19,7	- 408,5
1988	- 433,9	- 416,4	- 17,5	—	+ 40,4	- 37,4	- 430,9	- 4,7	+ 23,7	- 411,9
1989	- 397,2	- 442,4	+ 45,2	—	+ 35,7	- 72,3	- 433,8	- 32,2	+ 50,9	- 415,1
1990	- 393,5	- 365,7	- 27,8	—	+ 27,6	- 55,4	- 421,3	- 16,1	+ 43,7	- 393,7
1991	- 366,5	- 367,6	+ 1,1	- 34,7	+ 26,4	- 20,8	- 395,6	- 32,5	- 20,8	- 448,9
1992	- 382,5	- 382,5	—	- 61,4	+ 25,0	- 57,5	- 476,4	- 20,4	- 17,9	- 514,7
1993	- 376,3	- 376,3	—	- 52,2	+ 32,4	- 59,9	- 456,0	- 25,6	- 47,2	- 528,8
1994	- 313,1	- 313,1	—	- 50,3	+ 8,8	- 45,5	- 400,1	- 12,6	- 10,0	- 422,7
1991 1 ^e kwartaal	- 267,8	- 267,4	- 0,4	- 14,3	+ 7,3	- 4,5	- 279,3	- 50,8	- 3,7	- 333,8
2 ^e kwartaal	- 121,9	- 122,9	+ 1,0	+ 1,6	+ 7,4	- 12,7	- 125,6	- 26,8	- 2,6	- 155,0
3 ^e kwartaal	- 33,9	- 34,3	+ 0,4	- 31,1	+ 2,2	- 4,8	- 67,6	- 37,5	- 27,8	- 132,9
4 ^e kwartaal	+ 57,1	+ 57,0	+ 0,1	+ 9,1	+ 9,4	+ 1,3	+ 76,9	+ 82,6	+ 13,3	+ 172,8
1992 1 ^e kwartaal	- 309,3	- 309,3	—	- 24,4	+ 6,3	- 4,7	- 332,1	- 29,5	- 19,5	- 381,1
2 ^e kwartaal	- 100,5	- 100,5	—	- 11,8	+ 6,3	- 9,9	- 115,9	- 4,7	- 22,9	- 143,5
3 ^e kwartaal	- 89,0	- 89,0	—	- 19,8	+ 6,3	- 7,1	- 109,6	- 11,6	+ 26,3	- 94,9
4 ^e kwartaal	+ 116,2	+ 116,2	—	- 5,5	+ 6,3	- 35,8	+ 81,2	+ 25,4	- 1,8	+ 104,8
1993 1 ^e kwartaal	- 327,9	- 327,9	—	- 33,5	+ 8,1	- 4,1	- 357,4	+ 14,9	+ 0,1	- 342,4
2 ^e kwartaal	- 107,3	- 107,3	—	- 11,9	+ 8,1	- 15,8	- 126,9	+ 5,7	- 15,7	- 136,9
3 ^e kwartaal	- 94,5	- 94,5	—	- 33,0	+ 8,1	- 15,4	- 134,9	- 16,1	- 8,7	- 159,7
4 ^e kwartaal	+ 153,4	+ 153,4	—	+ 26,3	+ 8,1	- 24,6	+ 163,2	- 30,1	- 22,9	+ 110,2
1994 1 ^e kwartaal	- 274,2	- 274,2	—	- 36,6	+ 2,2	- 16,9	- 325,5	+ 29,4	+ 5,7	- 290,4
2 ^e kwartaal	- 154,2	- 154,2	—	- 22,1	+ 2,2	- 12,8	- 186,9	- 8,8	- 4,4	- 200,1
3 ^e kwartaal	- 84,6	- 84,6	—	- 5,1	+ 2,2	- 18,0	- 105,5	- 4,0	+ 11,2	- 98,3
4 ^e kwartaal	+ 199,9	+ 199,9	—	+ 13,5	+ 2,2	+ 2,2	+ 217,8	- 29,2	- 22,5	+ 166,1

¹ Tot eind 1990 verzorgde de Schatkist het thesauriebeheer van de gemeenschappen en de gewesten. Het saldo van die entiteiten [kolom (3)] maakte derhalve deel uit van het totale netto te financieren saldo van de Schatkist. Vanaf begin 1991 is dat niet meer het geval, aangezien die entiteiten sedertdien over een autonome thesaurie beschikken (voor de Duitstalige gemeenschap geldt deze regeling slechts vanaf 1992); hun netto te financieren saldo komt sedertdien derhalve in kolom (4) voor.

² Debudgettering en vooruitfinancieringen van operaties andere dan die in de vorm van kredietverlening en participaties.

³ Exclusief de financiering van de kredietverlening en participaties.

⁴ De gegevens over de sociale zekerheid hebben betrekking op dezelfde instellingen als in de nationale rekeningen en houden, net als deze laatste, rekening met de verschuldigde bedragen en niet met die welke aanleiding hebben gegeven tot een effectieve betaling.

XI - 6. — NIEUWE VERPLICHTINGEN EN VORMING VAN FINANCIËLE ACTIVA DOOR DE OVERHEID
(miljarden franken)

Bron : NBB.

	Nieuwe verplichtingen						Vorming van financiële activa in Belgische franken ²		Saldo ⁴ (10) = (7) - (8)	
	In vreemde valuta's (1)	In Belgische franken				(6) = (2) + (3) + (4)	(7) = (1) + (6)	waarvan : door de Schatkist ³ (9)		
		Bij de Nationale Bank van België ¹ (2)	Andere		(5) waarvan : OLO's					
			Voor ten hoogste een jaar (3)	Voor meer dan een jaar (4)						
1985	+ 34	- 18	+ 59	+ 517	-	+ 558	+ 593	+ 138	-	+ 454
1986	+ 74	+ 27	+ 297	+ 179	-	+ 503	+ 577	+ 86	-	+ 491
1987	+ 32	- 82	+ 220	+ 326	-	+ 464	+ 496	+ 87	-	+ 409
1988	+ 23	- 21	+ 25	+ 459	-	+ 463	+ 486	+ 74	-	+ 412
1989	+ 69	- 40	+ 251	+ 224	+ 82	+ 435	+ 504	+ 89	-	+ 415
1990	- 20	- 30	+ 122	+ 408	+ 273	+ 500	+ 481	+ 87	-	+ 394
1991	- 8	- 107	+ 86	+ 598	+ 935	+ 577	+ 569	+ 120	+ 124	+ 449
1992	- 108	0	- 10	+ 695	+ 963	+ 685	+ 578	+ 63	+ 26	+ 515
1993	+ 449	0	- 224	+ 431	+ 1.122	+ 207	+ 656	+ 127	+ 117	+ 529
1994	- 152	0	+ 499	- 29	+ 791	+ 470	+ 318	- 105	- 117	+ 423
1991 1 ^e kwartaal	- 6	- 106	+ 318	+ 176	+ 341	+ 388	+ 382	+ 48	+ 63	+ 334
2 ^e kwartaal	- 2	0	- 1	+ 205	+ 382	+ 204	+ 202	+ 47	+ 35	+ 155
3 ^e kwartaal	0	+ 1	- 48	+ 126	+ 109	+ 79	+ 79	- 54	- 23	+ 133
4 ^e kwartaal	0	- 2	- 183	+ 91	+ 103	- 94	- 94	+ 79	+ 49	- 173
1992 1 ^e kwartaal	- 14	- 1	+ 183	+ 149	+ 154	+ 332	+ 318	- 64	- 38	+ 381
2 ^e kwartaal	0	0	+ 27	+ 93	+ 203	+ 120	+ 120	- 23	- 16	+ 144
3 ^e kwartaal	- 23	0	+ 13	+ 88	+ 118	+ 101	+ 79	- 16	- 16	+ 95
4 ^e kwartaal	- 71	0	- 234	+ 365	+ 488	+ 132	+ 61	+ 166	+ 95	- 105
1993 1 ^e kwartaal	- 3	+ 15	+ 290	- 34	+ 266	+ 271	+ 268	- 74	- 66	+ 342
2 ^e kwartaal	0	- 15	- 26	+ 207	+ 419	+ 166	+ 166	+ 29	+ 30	+ 137
3 ^e kwartaal	+ 204	0	- 216	+ 78	+ 258	- 138	+ 66	- 94	- 82	+ 160
4 ^e kwartaal	+ 248	0	- 272	+ 180	+ 179	- 92	+ 156	+ 266	+ 234	- 110
1994 1 ^e kwartaal	+ 1	-	+ 488	- 412	+ 249	+ 76	+ 77	- 214	- 211	+ 291
2 ^e kwartaal	- 37	-	+ 192	0	+ 266	+ 192	+ 155	- 45	- 31	+ 200
3 ^e kwartaal	0	-	+ 35	+ 72	+ 135	+ 107	+ 107	+ 9	+ 19	+ 98
4 ^e kwartaal	- 116	-	- 216	+ 311	+ 141	+ 95	- 21	+ 145	+ 106	- 166

¹ Veranderingen van het uitstaande bedrag schatkistcertificaten dat het Rentenfonds financiert via de bijzondere bijstand van de Nationale Bank van België, van de portefeuille Belgische overheidseffecten van deze laatste en van de geconsolideerde vordering van de Bank op de Staat. Vanaf 1991 omvat deze kolom nog enkel de, in het kader van een tot 15 miljard Belgische franken beperkte speciale kasfaciliteit, door de Bank aan de Staat verstrekte voorschotten. Per 1 juli 1993 werd die kasfaciliteit krachtens de wet van 22 maart 1993 betreffende het statuut van en het toezicht op de kredietinstellingen volledig afgeschaft.

² Met inbegrip van de budgettaire kredietverlening en participaties.

³ Het betreft de zogenaamde « beheersverrichtingen » van de Schatkist.

⁴ Deze kolom stemt overeen met het netto financiële tekort van de overheid vermeld in kolom (10) van tabel XI-5 (met tegengesteld teken).

XI - 7. — FINANCIËLE ACTIVA IN HET BEZIT VAN DE OVERHEID¹

(veranderingen in miljarden franken)

Bron : NBB.

	Giraal geld (1)	Andere activa voor ten hoogste een jaar ²			Activa voor meer dan een jaar ² (5)	Totaal ³ (6) = (1) + (4) + (5)
		Bij de nationale financiële instellingen ⁴ (2)	Bij de nationale niet-financiële sectoren en in het buitenland (3)	(4) = (2) + (3)		
1985	+ 8,7	+ 107,3	+ 15,1	+ 122,4	+ 7,4	+ 138,5
1986	- 6,6	+ 75,0	+ 6,2	+ 81,2	+ 11,3	+ 85,9
1987	+ 7,0	+ 61,7	+ 15,8	+ 77,5	+ 2,8	+ 87,3
1988	+ 13,3	+ 43,1	+ 5,6	+ 48,7	+ 12,2	+ 74,2
1989	- 0,9	+ 61,6	+ 18,3	+ 80,0	+ 9,4	+ 88,5
1990	- 2,2	+ 74,5	+ 1,2	+ 75,7	+ 13,4	+ 86,9
1991	+ 1,5	+ 70,0	+ 29,0	+ 99,0	+ 19,5	+ 120,0
1992	+ 0,4	- 16,2	+ 72,0	+ 55,8	+ 7,0	+ 63,2
1993	+ 3,4	+ 63,5	+ 46,1	+ 109,6	+ 13,9	+ 126,9
1994	+ 15,1	- 125,5	+ 2,6	- 122,9	+ 2,7	- 105,1
1991 1 ^e kwartaal	- 14,3	+ 84,7	- 28,3	+ 56,4	+ 6,4	+ 48,5
2 ^e kwartaal	- 6,1	+ 19,4	+ 29,3	+ 48,7	+ 4,4	+ 47,0
3 ^e kwartaal	- 18,6	- 7,0	- 30,9	- 37,9	+ 2,6	- 54,0
4 ^e kwartaal	+ 40,5	- 27,1	+ 58,9	+ 31,8	+ 6,1	+ 78,5
1992 1 ^e kwartaal	- 24,4	- 12,0	- 29,3	- 41,3	+ 2,2	- 63,5
2 ^e kwartaal	+ 6,5	- 44,6	+ 16,1	- 28,5	- 1,1	- 23,1
3 ^e kwartaal	- 10,0	- 1,5	- 6,9	- 8,4	+ 2,3	- 16,1
4 ^e kwartaal	+ 28,3	+ 41,9	+ 92,1	+ 134,0	+ 3,6	+ 165,9
1993 1 ^e kwartaal	- 23,3	- 3,9	- 49,2	- 53,1	+ 1,6	- 74,8
2 ^e kwartaal	+ 8,4	- 7,1	+ 21,7	+ 14,6	+ 6,1	+ 29,1
3 ^e kwartaal	+ 8,0	- 35,3	- 69,8	- 105,1	+ 3,3	- 93,8
4 ^e kwartaal	+ 10,3	+ 109,8	+ 143,5	+ 253,3	+ 2,9	+ 266,5
1994 1 ^e kwartaal	- 21,1	- 113,7	- 71,4	- 185,1	- 7,5	- 213,7
2 ^e kwartaal	+ 12,4	- 25,8	- 35,4	- 61,2	+ 3,6	- 45,2
3 ^e kwartaal	- 8,6	+ 21,2	- 6,2	+ 15,0	+ 2,8	+ 9,2
4 ^e kwartaal	+ 32,4	- 7,2	+ 115,6	+ 108,4	+ 3,9	+ 144,7

¹ Alleen de financiële activa die bij wijze van voorlopige belegging in het bezit zijn van de federale, communautaire, regionale of lokale overheid, alsook de achterstallige bedrijfsvoorheffing en de vorderingen van de instellingen van sociale zekerheid.

² Oorspronkelijke looptijd.

³ Dit stemt overeen met tabel XI-6, kolom (8).

⁴ NBB, Muntfonds, BPC, Rentenfonds, HWI, banken, spaarbanken, ondernemingen die onder hoofdstuk I van de Wet van 10 juni 1964 vallen, kredietinstellingen van de overheidssector.

XI - 8. — UITSTAANDE SCHULD VAN DE OVERHEID

(miljarden franken)

Bron : NBB.

Einde periode	Brutoschuld				Bij de overheid aangehouden financiële activa	Geconsolideerde brutoschuld ¹	Overige financiële activa ²	Nettoschuld	p.m. Geharmoniseerde schuld	
	In vreemde valuta's	In Belgische franken		(4) = (2) + (3)						
		Voor ten hoogste een jaar	Voor meer dan een jaar							
(1)	(2)	(3)	(4) = (2) + (3)	(5) = (1) + (4)	(6)	(7) = (5) - (6)	(8)	(9) = (7) - (8)	(10)	
1985	1.088	1.215	3.607	4.823	5.911	92	5.819	479	5.340	5.137
1986	1.103	1.539	3.816	5.355	6.458	100	6.358	494	5.863	5.631
1987	1.129	1.677	4.165	5.843	6.971	105	6.867	531	6.336	6.099
1988	1.151	1.682	4.637	6.318	7.469	121	7.348	559	6.790	6.552
1989	1.169	1.893	4.830	6.723	7.892	133	7.758	569	7.189	6.961
1990	1.135	1.984	5.278	7.262	8.397	149	8.248	606	7.642	7.436
1991	1.109	1.979	5.858	7.837	8.946	174	8.772	684	8.088	7.920
1992	1.015	1.969	6.564	8.533	9.548	240	9.308	643	8.665	8.437
1993	1.517	1.728	7.052	8.780	10.298	303	9.995	675	9.320	9.099
1994	1.349	2.228	7.025	9.253	10.602	308	10.294	555	9.739	9.379
1991 1 ^e kwartaal ...	1.154	2.213	5.404	7.616	8.771	156	8.615	656	7.959	7.798
2 ^e kwartaal ...	1.164	2.212	5.613	7.825	8.989	167	8.822	682	8.139	7.998
3 ^e kwartaal ...	1.142	2.165	5.754	7.918	9.060	164	8.896	627	8.269	8.055
4 ^e kwartaal ...	1.109	1.979	5.858	7.837	8.946	174	8.772	684	8.088	7.920
1992 1 ^e kwartaal ...	1.097	2.162	6.010	8.172	9.268	182	9.086	603	8.483	8.230
2 ^e kwartaal ...	1.086	2.189	6.106	8.296	9.381	177	9.204	575	8.630	8.343
3 ^e kwartaal ...	1.063	2.202	6.200	8.402	9.466	184	9.282	542	8.740	8.413
4 ^e kwartaal ...	1.015	1.969	6.564	8.533	9.548	240	9.308	643	8.665	8.437
1993 1 ^e kwartaal ...	1.012	2.257	6.586	8.843	9.855	232	9.623	570	9.053	8.739
2 ^e kwartaal ...	1.047	2.217	6.789	9.006	10.053	263	9.790	557	9.233	8.907
3 ^e kwartaal ...	1.295	2.000	6.866	8.867	10.162	223	9.939	494	9.446	9.053
4 ^e kwartaal ...	1.517	1.728	7.052	8.780	10.298	303	9.995	675	9.320	9.099
1994 1 ^e kwartaal ...	1.506	2.217	6.640	8.857	10.363	252	10.111	510	9.600	9.211
2 ^e kwartaal ...	1.471	2.409	6.639	9.048	10.519	227	10.292	487	9.805	9.389
3 ^e kwartaal ...	1.469	2.444	6.712	9.155	10.625	220	10.405	502	9.903	9.498
4 ^e kwartaal ...	1.349	2.228	7.025	9.253	10.602	308	10.294	555	9.739	9.379

¹ Begrip schuld zoals dit is gedefinieerd in de Europese Verordening van 22 november 1993 betreffende de toepassing van het aan het verdrag van Maastricht gehechte protocol betreffende de procedure bij buitensporige tekorten.

² Exclusief kredietverlening en participaties.

XII. — GLOBALISATIES VAN DE JAARREKENINGEN VAN DE NIET-FINANCIËLE ONDERNEMINGEN *

1a. — GEHEEL VAN DE NIET-FINANCIËLE ONDERNEMINGEN — GLOBALISATIE VAN DE BALANSEN NA WINSTVERDELING

Volledige en verkorte schema's

(miljarden franken)¹

	Geheel van de ondernemingen							
	1986	1987	1988	1989	1990	1991	1992	1993
Aantal jaarrekeningen	88.969	100.964	109.464	118.633	130.728	144.243	153.989	166.333
ACTIVA								
A. Vaste activa								
I. Oprichtingskosten	22,7	21,6	13,7	11,4	10,6	14,2	17,9	22,9
II. Immateriële vaste activa	180,6	193,3	231,4	263,6	301,4	307,7	327,6	337,2
III. Materiële vaste activa								
a. Terreinen en gebouwen	805,8	853,9	935,9	1.048,7	1.189,8	1.324,2	1.460,5	1.656,2
b. Installaties, machines en uitrustingen	1.084,3	1.125,2	1.169,6	1.258,5	1.319,3	1.410,0	1.478,2	1.483,9
c. Meubilair en rollend materieel	230,4	248,8	264,6	296,2	319,2	299,0	301,1	285,5
d. Leasing en soortgelijke rechten	56,7	89,3	100,7	122,2	127,4	155,9	161,9	175,2
e. Overige materiële vaste activa	78,5	84,6	96,4	114,0	142,9	163,5	181,1	187,8
f. Activa in aanbouw en vooruitbetalingen	147,8	147,9	162,2	189,3	259,9	271,6	276,6	285,5
Totaal materiële vaste activa	2.403,4	2.549,7	2.729,2	3.028,9	3.358,6	3.624,3	3.859,4	4.074,0
IV. Financiële vaste activa	755,2	886,3	1.142,0	1.535,2	1.991,2	2.264,5	2.547,1	2.735,7
Totaal vaste activa	3.362,0	3.650,8	4.116,3	4.839,1	5.661,7	6.210,7	6.752,0	7.169,8
B. Vlottende activa								
V. Vorderingen op meer dan één jaar								
a. Handelsvorderingen	62,8	63,5	68,7	75,8	89,3	117,9	107,2	117,7
b. Overige vorderingen	118,0	190,0	275,2	376,7	458,8	519,8	641,2	709,0
Totaal vorderingen op meer dan één jaar	180,8	253,5	343,9	452,5	548,1	637,7	748,4	826,7
VI. Voorraden en bestellingen in uitvoering								
a. Voorraad	1.056,7	1.056,7	1.153,7	1.250,4	1.310,0	1.370,3	1.391,7	1.384,8
b. Bestellingen in uitvoering	207,2	179,9	162,5	181,6	220,3	243,5	271,2	270,3
Totaal voorraden en bestellingen in uitvoering	1.263,9	1.236,6	1.316,2	1.432,0	1.530,3	1.613,7	1.662,8	1.655,1
VII. Vorderingen op ten hoogste één jaar								
a. Handelsvorderingen	1.648,5	1.659,9	1.890,9	2.154,3	2.298,4	2.417,0	2.334,7	2.480,2
b. Overige vorderingen	415,0	484,3	725,8	1.002,4	1.250,9	1.466,7	1.697,5	1.715,2
Totaal vorderingen op ten hoogste één jaar	2.063,5	2.144,2	2.616,7	3.156,7	3.549,3	3.883,7	4.032,3	4.195,4
VIII. Geldbeleggingen	331,7	430,5	544,6	722,1	756,9	769,8	880,6	1009,4
IX. Liquide middelen	258,4	278,2	317,9	360,8	382,1	409,6	432,0	460,6
X. Overlopende rekeningen	112,8	114,6	129,8	143,0	163,3	186,8	186,2	207,1
Totaal vlottende activa	4.211,1	4.457,7	5.269,1	6.267,1	6.930,1	7.501,3	7.942,3	8.354,3
BALANSTOTAAL	7.573,1	8.108,4	9.385,4	11.106,2	12.591,8	13.712,0	14.694,3	15.524,1

PASSIVA								
A. Eigen vermogen								
I. Kapitaal	1.396,8	1.511,7	1.783,7	2.101,7	2.552,9	2.984,7	3.330,1	3.644,7
II. Uitgiftepremies	146,8	158,2	178,1	205,2	267,3	284,1	287,9	319,5
III. Herwaarderingsmeerwaarden	151,8	142,8	101,2	103,5	107,4	110,3	123,4	137,5
IV. Reserves								
a. Wettelijke reserve	58,9	64,7	75,3	84,9	90,8	101,1	113,1	124,3
b. Onbeschikbare reserves	67,5	70,2	73,3	78,6	82,9	98,5	120,0	103,8
c. Belastingvrije reserves	159,3	174,0	188,6	269,3	292,3	279,1	270,5	282,6
d. Beschikbare reserves	425,9	473,3	529,5	633,5	691,1	745,1	802,4	829,6
Totaal reserves	711,6	782,2	866,7	1.066,3	1.157,1	1.223,8	1.306,0	1.340,2
V. Overgedragen winst	204,9	237,8	301,3	367,3	435,3	507,2	558,9	614,1
Overgedragen verlies	-232,3	-240,8	-228,0	-231,7	-294,8	-372,5	-459,3	-532,2
VI. Kapitaalsubsidies	134,9	142,3	143,5	143,9	140,7	125,8	121,9	149,7
Totaal eigen vermogen	2.514,6	2.734,2	3.146,3	3.756,2	4.365,9	4.863,4	5.268,8	5.673,5
B. VII. Voorzieningen en uitgestelde belastingen								
a. Voorzieningen voor risico's en kosten	208,3	225,8	271,0	270,8	297,1	326,1	361,2	412,8
b. Uitgestelde belastingen						5,9	9,2	12,4
Totaal voorzieningen en uitgestelde belastingen	208,3	225,8	271,0	270,8	297,1	332,0	370,4	425,3
C. Schulden								
VIII. Schulden op meer dan één jaar								
a. Financiële schulden	1.357,8	1.521,6	1.737,6	2.008,5	2.392,0	2.529,7	2.680,5	2.860,0
waarvan : kredietinstellingen ³	(882,1)	(1.019,7)	(1.154,6)	(1.345,7)	(1.585,0)	(1.678,2)	(1.706,0)	(1.822,7)
b. Handelsschulden	13,7	12,6	10,9	13,1	24,0	22,4	25,1	31,4
c. Ontvangen vooruitbetalingen op bestellingen	28,4	24,9	16,6	20,0	23,8	20,6	18,6	19,9
d. Overige schulden	150,9	172,9	182,1	191,3	222,8	234,2	224,2	234,8
Totaal schulden op meer dan één jaar	1.550,9	1.732,1	1.947,3	2.232,9	2.662,6	2.806,9	2.948,3	3.146,1
IX. Schulden op ten hoogste één jaar								
a. Schulden op meer dan één jaar die binnen het jaar vervallen	213,8	241,7	291,9	368,6	394,2	485,4	507,0	518,5
b. Financiële schulden	566,8	630,4	793,4	1.179,3	1.404,1	1.481,4	1.723,4	1.608,4
waarvan : kredietinstellingen ³	(473,4)	(487,7)	(584,8)	(809,9)	(904,1)	(874,5)	(954,9)	(973,4)
c. Handelsschulden	1.376,2	1.404,4	1.634,9	1.824,1	1.884,9	1.985,9	1.981,6	2.063,0
d. Ontvangen vooruitbetalingen op bestellingen	217,6	198,9	210,5	237,6	285,2	307,6	316,4	348,6
e. Schulden m.b.t. belastingen, bezoldigingen, sociale lasten	358,6	374,7	397,5	434,0	457,0	487,0	495,9	516,3
f. Overige schulden	429,7	430,2	545,4	634,2	645,8	757,8	869,2	990,8
Totaal schulden op ten hoogste één jaar	3.162,8	3.280,2	3.873,5	4.677,8	5.071,2	5.505,1	5.893,6	6.045,6
X. Overlopende rekeningen	136,6	136,1	147,3	168,5	195,0	204,6	213,1	233,7
Totaal van de schulden	4.850,2	5.148,5	5.968,1	7.079,2	7.928,9	8.516,6	9.055,0	9.425,4

¹ Ingevolge afrondingen kunnen de totaalcijfers in deze tabel licht verschillen van de som van de opgetelde posten.

² Kredietinstellingen, leasingschulden en soortgelijke schulden.

* Bibliografische referentie : Tijdschrift van de Nationale Bank van België, LXVI* jaargang, nr. 9, september 1991.

XII - 1b. 1. — GEHEEL VAN DE NIET-FINANCIËLE ONDERNEMINGEN — GLOBALISATIE VAN DE RESULTATENSTROMEN

Volledige en verkorte schema's

(miljarden franken)¹

	Geheel van de ondernemingen								
	Operator	1986	1987	1988	1989	1990	1991	1992	1993
Aantal jaarrekeningen		89.969	100.964	109.464	118.633	130.728	144.243	153.989	166.333
RESULTATENSTROMEN									
Bruto toegevoegde waarde, inclusief exploitatiesubsidies		2.538,4	2.604,9	2.843,0	3.055,7	3.276,3	3.421,0	3.555,7	3.603,0
Personeelskosten	-	1.606,2	1.652,8	1.741,7	1.867,7	2.051,9	2.173,8	2.280,5	2.321,2
Afschrijvingen en waardeverminderingen op oprichtingskosten, immateriële en materiële vaste activa	-	361,4	402,4	466,2	516,1	575,1	610,0	643,5	659,4
Netto-waardeverminderingen op voorraden, bestellingen in uitvoering en handelsvorderingen	-	23,0	18,3	18,3	18,3	20,3	25,0	23,9	24,6
Nettovoorzieningen voor risico's en kosten	-	16,1	22,7	21,7	13,7	14,9	12,0	12,8	29,2
Andere bedrijfskosten ³	-	119,1	108,4	107,0	116,0	139,1	140,8	151,5	155,6
Als herstructureringskosten geactiveerde bedrijfskosten	+	2,6	3,1	3,9	2,8	2,2	2,4	3,0	3,3
Bedrijfsresultaat	=	415,2	403,4	492,0	526,7	477,1	461,8	446,4	416,4
Financiële opbrengsten	+	231,6	267,9	313,1	483,2	567,3	640,7	747,5	779,9
Financiële kosten	-	297,4	307,1	333,2	462,4	553,6	621,8	742,3	727,0
Resultaat uit gewone bedrijfsuitoefening vóór belasting	=	349,4	364,3	471,9	547,5	490,9	480,7	451,7	469,3
Uitzonderlijke opbrengsten	+	84,1	82,1	95,1	190,1	111,6	136,0	162,2	150,4
Uitzonderlijke kosten	-	87,2	90,7	115,1	110,1	111,4	135,4	134,6	145,0
Resultaat van het boekjaar vóór belasting	=	346,3	355,7	451,9	627,5	491,1	481,4	479,2	474,7
Netto- toevoeging (+) of -onttrekking (-) aan de uitgestelde belastingen	-						0,9	1,0	2,0
Belastingen op het resultaat	-	100,3	96,7	110,3	118,2	120,1	123,0	115,4	122,0
Resultaat van het boekjaar	=	246,0	259,0	341,6	509,3	370,9	357,5	362,8	350,8
Netto-overboeking naar belastingvrije reserves	-	19,3	20,3	28,7	86,4	25,4	10,8	0,1	2,5
Overgedragen winst van het vorige boekjaar	+	169,7	193,5	230,4	292,4	356,0	429,6	486,9	549,5
Overgedragen verlies van het vorige boekjaar	-	201,7	221,4	227,8	203,5	224,4	315,4	356,4	418,0
TE VERWERKEN RESULTAAT	=	194,7	210,8	315,5	511,8	477,1	460,8	493,2	479,7
RESULTAATVERWERKING									
Netto-onttrekking (+) of -toevoeging (-) aan het eigen vermogen ...	+	-25,9	-33,1	-105,1	-249,9	-220,8	-163,9	-154,1	-121,6
Tussenkost van vennoten (of eigenaars) in het verlies	+	3,6	2,9	2,2	2,0	1,7	1,8	1,9	2,2
Uit te keren winst	-	172,4	180,6	212,6	263,8	257,9	298,7	341,1	360,3
waarvan : vergoeding van het kapitaal		(155,3)	(161,8)	(192,5)	(243,6)	(238,6)	(282,1)	(314,9)	(334,1)

¹ Ingevolge afrondingen kunnen de saldi in deze tabel licht afwijken van het verschil tussen de bedragen van de samenstellende posten.

² De « Andere bedrijfskosten » bestaan uit enerzijds de belastingen en taksen op de bedrijfsuitoefening en anderzijds de andere bedrijfskosten sensu stricto.

XII - 1b. 2. — GEHEEL VAN DE NIET-FINANCIËLE ONDERNEMINGEN — GLOBALISATIE VAN DE RESULTATENSTROMEN

Volledige schema's

(miljarden franken)¹

	Geheel van de ondernemingen								
	Operator	1986	1987	1988	1989	1990	1991	1992	1993
Aantal jaarrekeningen		10.887	11.232	11.661	12.339	13.420	14.107	14.417	14.832
RESULTATENSTROMEN DIE BIJDAGEN T/D BRUTOBESPARINGEN									
Bruto toegevoegde waarde exclusief exploitatiesubsidies		2.049,1	2.072,4	2.258,0	2.422,6	2.579,3	2.669,0	2.743,1	2.734,4
Exploitatiesubsidies	+	35,2	39,1	38,3	34,3	32,4	33,7	36,7	52,2
Bruto toegevoegde waarde, inclusief exploitatiesubsidies	=	2.084,3	2.111,4	2.296,4	2.456,9	2.611,7	2.702,8	2.779,9	2.786,6
Personeelskosten	-	1.318,1	1.335,2	1.392,7	1.484,2	1.622,3	1.706,1	1.774,4	1.786,1
Belastingen en taken op de bedrijfsuitoefening	-	55,0	59,2	61,2	69,2	75,2	86,3	91,9	93,9
Andere bedrijfskosten	-	23,5	20,9	23,2	26,9	42,7	34,2	36,1	35,4
Bruto exploitatieoverschot	=	687,7	696,1	819,3	876,6	871,6	876,1	877,5	871,2
Opbrengsten uit financiële vaste activa	+	66,3	72,9	86,3	142,2	152,4	167,1	197,9	220,4
Opbrengsten uit vlottende financiële activa	+	54,5	67,1	88,2	159,4	210,1	237,0	268,1	260,7
Interestsubsidies	+	4,2	4,2	4,8	4,7	6,0	6,3	6,5	6,0
Kosten van schulden	-	180,5	177,6	193,2	247,0	324,4	365,0	408,3	389,7
Saldo van de overige financiële opbrengsten en kosten	+	-5,6	-0,5	0,9	-18,5	-12,3	1,3	-18,9	-1,0
Saldo van de uitzonderlijke opbrengsten en kosten andere dan waardecorrecties	+	9,9	10,7	-2,3	3,5	1,5	-8,4	-13,1	-1,5
Als herstructureringskosten geactiveerde kosten	+	5,8	7,1	8,8	3,5	3,1	5,7	4,7	10,3
Belastingen op het resultaat	-	83,6	77,6	89,0	92,4	90,8	92,6	82,5	87,2
Tussenkost van vennoten in het verlies	+	2,5	2,1	1,5	1,4	1,0	1,0	1,0	1,2
Uit te keren winst	-	158,2	164,2	194,0	245,3	241,2	281,6	322,3	341,6
<i>waarvan : vergoeding voor het kapitaal</i>		(148,9)	(154,0)	(183,9)	(234,3)	(230,5)	(273,3)	(304,9)	(324,7)
BRUTOBESPARINGEN	=	403,1	440,4	531,3	588,1	577,0	546,9	510,5	548,6
VORMING VAN DE BRUTOBESPARINGEN									
Nettoresultaat na belastingen		210,0	217,5	291,2	460,2	335,9	329,8	339,8	337,8
Afschrijvingen met bedrijfskarakter	+	303,2	330,4	378,5	412,7	455,2	477,1	498,7	504,3
Netto uitzonderlijke afschrijvingen	+	17,9	9,2	21,1	14,1	6,5	7,8	6,6	15,9
Nettovoorzieningen en uitgestelde belastingen	+	29,1	30,8	38,6	17,7	24,3	26,6	20,9	50,8
Netto-waardeverminderingen	+	36,3	44,7	44,7	54,7	51,8	57,4	45,3	46,5
Gerealiseerde nettomeerwaarden en ontvangen kapitaalsubsidies	-	37,5	30,1	50,4	127,5	56,4	71,2	79,4	66,2
Tussenkost van vennoten in het verlies	+	2,5	2,1	1,5	1,4	1,0	1,0	1,0	1,2
Uit te keren winst	-	158,2	164,2	194,0	245,3	241,2	281,6	322,3	341,6

¹ Ingevolge afrondingen kunnen de saldi en totalen in deze tabel licht afwijken van het verschil tussen de bedragen van de samenstellende posten.

XII - 1c. — GEHEEL VAN DE NIET-FINANCIËLE ONDERNEMINGEN — GLOBALISATIE VAN DE INVESTERINGSSTROMEN

(miljarden franken)

	Geheel van de ondernemingen							
	1986	1987	1988	1989	1990	1991	1992	1993
I. Volledige en verkorte schema's								
<i>Aantal jaarrekeningen</i>	89.969	100.964	109.464	118.633	130.728	144.243	153.989	166.333
A. Immateriële vaste activa								
Aanschaffingen, inclusief geproduceerde vaste activa	60,7	56,7	103,2	94,0	98,8	86,2	80,9	81,9
Overdrachten + buitengebruikstellingen (netto boekwaarde)	1,7	3,2	5,0	8,6	3,1	7,9	5,4	5,1
B. Materiële vaste activa								
Aanschaffingen, inclusief geproduceerde vaste activa	537,2	557,1	677,7	856,7	946,5	930,2	920,6	915,4
Overdrachten + buitengebruikstellingen (netto boekwaarde)	82,9	70,4	89,9	106,9	102,9	124,9	131,7	131,5
C. Financiële vaste activa								
Aanschaffingen	220,3	262,7	409,4	646,2	757,7	650,6	640,1	671,9
Overdrachten (netto boekwaarde)	64,9	72,5	96,4	188,2	215,9	226,3	300,2	370,7
II. Volledige schema's								
<i>Aantal jaarrekeningen</i>	10.887	11.232	11.661	12.339	13.420	14.107	14.417	14.832
A. Immateriële vaste activa								
Aanschaffingen, inclusief geproduceerde vaste activa	53,5	46,2	90,5	77,3	81,5	69,8	63,1	69,1
Overdrachten + buitengebruikstellingen (netto boekwaarde)	1,4	2,7	4,6	7,9	2,4	6,9	4,4	3,9
B. Materiële vaste activa								
Aanschaffingen, inclusief geproduceerde vaste activa	428,3	421,9	502,5	650,0	718,5	698,2	671,2	654,6
Overdrachten + buitengebruikstellingen (netto boekwaarde)	74,6	60,2	77,1	89,5	85,1	104,7	108,3	104,3
C. Financiële vaste activa								
Aanschaffingen	210,3	250,8	383,9	600,0	719,9	618,3	596,2	625,0
Overdrachten (netto boekwaarde)	62,4	69,6	93,1	182,2	202,0	208,6	286,5	356,9

XII - 1d. — GEHEEL VAN DE NIET-FINANCIËLE ONDERNEMINGEN — RATIO'S BEREKEND OP BASIS VAN DE GLOBALISATIES VAN JAARREKENINGEN

(in pct. van de toegevoegde waarde, tenzij anders vermeld)

	Geheel van de ondernemingen								
	Operator	1986	1987	1988	1989	1990	1991	1992	1993
I. Volledige en verkorte schema's									
Aantal jaarrekeningen		89.969	100.964	109.464	118.633	130.728	144.243	153.989	166.333
1. Verkoopmarges (in pct.) ¹									
1.1 Bruto exploitatieresultaat ² / Omzet		8,3	8,5	9,2	9,0	8,5	8,3	8,2	8,2
1.2 Netto exploitatieresultaat / Omzet		4,3	4,1	4,6	4,4	3,7	3,5	3,2	3,0
2. Primaire verdeling van de toegevoegde waarde									
2.1 Personeelskosten		63,3	63,5	61,3	61,1	62,6	63,5	64,1	64,4
2.2 Andere bedrijfskosten ³		4,7	4,1	3,7	3,8	4,2	4,1	4,3	4,3
2.3 Bruto exploitatieoverschot ^{2,4} = 100 pct. - (2.1) - (2.2)		32,0	32,4	35,0	35,1	33,1	32,3	31,6	31,3
3. Produktiviteit en arbeidskosten (in duizenden BEF) ⁵									
3.1 Toegevoegde waarde per werknemer		1.586	1.623	1.738	1.824	1.879	1.941	2.006	2.051
3.2 Personeelskosten per werknemer		1.034	1.061	1.095	1.147	1.212	1.267	1.327	1.366
4. Aanschaffingen van materiële vaste activa		21,2	21,4	23,8	28,0	28,9	27,2	25,9	25,4
5. Nettorendabiliteit van het eigen vermogen (in pct.)		9,8	9,5	10,9	13,6	8,5	7,4	6,9	6,2
6. Eigen vermogen / Totaal vermogen (in pct.)		33,2	33,7	33,5	33,8	34,7	35,5	35,9	36,5
II. Volledige schema's									
Aantal jaarrekeningen		10.887	11.232	11.661	12.339	13.420	14.107	14.417	14.832
1. Voornaamste elementen die bijdragen tot de vorming van de brutobesparingen ⁶									
1.1 Bruto toegevoegde waarde inclusief exploitatiesubsidies ...		100	100	100	100	100	100	100	100
1.2 Personeelskosten	-	63,2	63,2	60,7	60,4	62,1	63,1	63,8	64,1
1.3 Belastingen en taksen op de bedrijfsuitoefening	-	2,6	2,8	2,7	2,8	2,9	3,2	3,3	3,4
1.4 Andere bedrijfskosten	-	1,1	1,0	1,0	1,1	1,6	1,3	1,3	1,3
1.5 Bruto exploitatieoverschot ^{2,4}	=	33,0	33,0	35,7	35,7	33,4	32,4	31,6	31,3
1.6 Opbrengsten uit financiële activa ⁷	+	5,8	6,6	7,6	12,3	13,9	15,0	16,8	17,3
1.7 Kosten van schulden	-	8,7	8,4	8,4	10,1	12,4	13,5	14,7	14,0
1.8 Belastingen op het resultaat	-	4,0	3,7	3,9	3,8	3,5	3,4	3,0	3,1
1.9 Vergoeding van het kapitaal	-	7,1	7,3	8,0	9,5	8,8	10,1	11,0	11,7
1.10 Saldo van de overige stromen ⁸	+	0,3	0,7	0,1	-0,7	-0,4	-0,1	-1,3	-0,1
1.11 Brutobesparingen ⁴	=	19,3	20,9	23,1	23,9	22,1	20,2	18,4	19,7
2. Aanschaffingen van materiële vaste activa		20,6	20,0	21,9	26,5	27,5	25,8	24,1	23,5
3. Aanschaffingen van financiële vaste activa		10,1	11,9	16,7	24,4	27,6	22,9	21,9	22,4
4. Nettorendabiliteit van het eigen vermogen (in pct.)		9,7	9,3	10,9	14,3	8,9	7,8	7,4	6,9
5. Eigen vermogen / Totaal vermogen (in pct.)		33,1	33,6	33,4	33,9	35,0	35,9	36,5	37,3

¹ Deze ratio's zijn berekend op basis van de geglobaliseerde gegevens afkomstig van alle ondernemingen uit de beschouwde groepering die hun omzetcijfer hebben vermeld.

² Het bruto exploitatieresultaat en het bruto exploitatieoverschot vallen samen, op één punt na: de als herstructureringskosten geactiveerde kosten; deze kosten komen in mindering van de exploitatiekosten bij de berekening van het bruto exploitatieresultaat, dat hierdoor dus gunstig is beïnvloed, maar ze hebben geen weerslag op het bruto exploitatieoverschot.

³ De « Andere bedrijfskosten » bestaan uit enerzijds de belastingen en taksen op de bedrijfsuitoefening en anderzijds de andere bedrijfskosten sensu stricto.

⁴ Ingevolge afrondingen kan deze ratio licht verschillen van de waarde die verkregen wordt als resultaat van de rekenkundige bewerking toegepast op de samenstellende posten.

⁵ Deze ratio's zijn berekend op basis van de geglobaliseerde gegevens afkomstig van alle ondernemingen uit de beschouwde groepering die hun personeelsbestand hebben vermeld.

⁶ Zie tabel XII-1b.2.

⁷ Opbrengsten uit zowel vaste als vlottende financiële activa.

⁸ Interestsubsidies + saldo van de overige financiële opbrengsten en kosten + saldo van de uitzonderlijke opbrengsten en kosten met uitzondering van waardecorrecties + als herstructureringskosten geactiveerde kosten + tussenkomst van vennoten in het verlies - winst uit te keren aan beheerders, zaakvoerders en andere begunstigen.

XII - 2a. — VERWERKENDE NIJVERHEID — GLOBALISATIE VAN DE BALANSEN NA WINSTVERDELING

Volledige en verkorte schema's

(miljarden franken)¹

	Geheel van de ondernemingen							
	1986	1987	1988	1989	1990	1991	1992	1993
Aantal jaarrekeningen	14.038	15.065	15.771	16.531	17.346	18.298	18.827	19.238
ACTIVA								
A. Vaste activa								
I. Oprichtingskosten	6,9	9,1	5,0	4,6	4,5	7,9	11,5	15,1
II. Immateriële vaste activa	38,1	44,7	64,5	82,8	89,3	89,0	103,8	98,8
III. Materiële vaste activa								
a. Terreinen en gebouwen	196,5	202,7	215,8	235,4	262,3	285,1	309,3	314,6
b. Installaties, machines en uitrustingen	299,2	310,6	335,4	382,2	422,1	483,5	533,5	533,2
c. Meubilair en rollend materieel	29,9	33,0	39,7	41,6	47,8	45,6	44,8	40,7
d. Leasing en soortgelijke rechten	20,0	25,4	30,9	35,1	37,8	38,2	42,9	41,9
e. Overige materiële vaste activa	14,9	14,3	15,0	15,1	19,3	18,5	17,4	17,4
f. Activa in aanbouw en vooruitbetalingen	39,4	40,6	48,2	68,6	125,5	127,8	96,9	71,8
Totaal materiële vaste activa	599,8	626,8	685,1	778,0	914,8	998,7	1044,9	1.019,6
IV. Financiële vaste activa	301,3	347,5	440,6	601,1	756,0	854,8	955,3	1.047,5
Totaal vaste activa	946,1	1.028,0	1.195,2	1.466,5	1.764,6	1.950,4	2.115,4	2.181,0
B. Vlottende activa								
V. Vorderingen op meer dan één jaar								
a. Handelsvorderingen	17,5	9,1	10,4	8,2	10,0	8,9	7,3	6,1
b. Overige vorderingen	24,7	28,6	27,2	26,1	26,7	28,1	29,6	30,6
Totaal vorderingen op meer dan één jaar	42,2	37,8	37,6	34,3	36,7	37,0	37,0	36,7
VI. Voorraden en bestellingen in uitvoering								
a. Voorraad	479,9	467,7	515,5	555,3	555,8	561,7	554,1	522,8
b. Bestellingen in uitvoering	62,9	57,4	56,9	62,9	67,9	78,6	69,9	66,8
Totaal voorraden en bestellingen in uitvoering	542,8	525,1	572,4	618,2	623,8	640,3	624,0	589,6
VII. Vorderingen op ten hoogste één jaar								
a. Handelsvorderingen	673,1	644,8	723,6	797,9	793,1	800,7	771,9	772,5
b. Overige vorderingen	148,2	121,6	154,7	224,9	217,9	226,1	207,5	201,3
Totaal vorderingen op ten hoogste één jaar	821,3	766,3	878,3	1.022,8	1.011,1	1.026,8	979,4	973,8
VIII. Geldbeleggingen	134,4	166,4	167,6	201,9	220,6	180,4	181,4	204,0
IX. Liquide middelen	66,3	68,2	80,1	92,9	90,9	96,7	100,9	115,1
X. Overlopende rekeningen	17,0	16,8	18,4	20,1	23,0	24,9	25,5	27,2
Totaal vlottende activa	1.624,0	1.580,6	1.754,4	1.990,2	2.006,0	2.006,1	1.948,2	1.946,4
BALANSTOTAAL	2.570,1	2.608,6	2.949,6	3.456,7	3.770,6	3.956,5	4.063,6	4.127,4

PASSIVA								
A. Eigen vermogen								
I. Kapitaal	527,3	504,3	546,1	600,8	677,4	709,4	730,0	746,1
II. Uitgiftepremies	35,6	40,9	44,5	50,9	53,0	59,1	61,6	77,9
III. Herwaarderingsmeerwaarden	31,1	27,0	23,1	21,2	21,2	23,1	30,9	39,8
IV. Reserves								
a. Wettelijke reserve	22,6	23,4	27,6	29,9	31,9	33,2	34,0	34,7
b. Onbeschikbare reserves	15,2	15,4	14,6	15,8	16,3	14,5	14,4	14,1
c. Belastingvrije reserves	71,0	76,1	77,2	128,3	141,1	143,2	140,8	140,6
d. Beschikbare reserves	201,1	219,5	237,3	296,7	320,1	342,7	350,1	357,5
Totaal reserves	309,9	334,4	356,7	470,7	509,4	533,6	539,3	546,8
V. Overgedragen winst	90,7	112,1	139,4	179,0	199,2	207,7	211,3	202,8
Overgedragen verlies	-76,5	-76,9	-83,2	-81,3	-98,1	-140,4	-168,8	-183,7
VI. Kapitaalsubsidies	20,3	19,1	18,7	20,4	23,2	21,1	19,8	18,2
Totaal eigen vermogen	938,3	960,9	1.045,2	1.261,7	1.385,3	1.413,6	1.424,1	1.448,0
B. VII. Voorzieningen en uitgestelde belastingen								
a. Voorzieningen voor risico's en kosten	106,3	113,1	133,7	129,7	142,6	149,1	148,2	164,0
b. Uitgestelde belastingen						3,7	5,9	6,8
Totaal voorzieningen en uitgestelde belastingen	106,3	113,1	133,7	129,7	142,6	152,8	154,1	170,8
C. Schulden								
VIII. Schulden op meer dan één jaar								
a. Financiële schulden	324,0	366,9	420,6	513,3	632,5	684,2	751,2	783,6
waarvan : kredietinstellingen ³	(198,9)	(213,4)	(229,1)	(263,4)	(313,5)	(310,7)	(330,8)	(318,1)
b. Handelsschulden	4,6	4,0	2,9	3,3	4,0	3,6	2,5	1,8
c. Ontvangen vooruitbetalingen op bestellingen	8,9	5,4	5,7	8,8	12,2	9,6	4,1	9,7
d. Overige schulden	36,2	47,8	67,0	64,1	69,9	80,8	68,9	66,8
Totaal schulden op meer dan één jaar	373,7	424,1	496,2	589,5	718,5	778,2	826,7	862,0
IX. Schulden op ten hoogste één jaar								
a. Schulden op meer dan één jaar die binnen het jaar vervallen	58,1	70,4	103,4	115,0	131,8	162,7	160,7	163,2
b. Financiële schulden	216,0	187,1	197,4	279,2	286,0	315,4	371,9	360,7
waarvan : kredietinstellingen ³	(176,0)	(143,6)	(160,9)	(215,7)	(207,3)	(186,9)	(203,8)	(200,7)
c. Handelsschulden	485,5	480,3	571,4	629,8	634,8	644,7	627,6	619,7
d. Ontvangen vooruitbetalingen op bestellingen	51,8	47,3	49,9	54,1	64,3	78,6	68,7	72,4
e. Schulden m.b.t. belastingen, bezoldigingen, sociale lasten	180,1	180,6	190,1	204,3	208,7	211,6	212,4	211,1
f. Overige schulden	120,1	106,6	121,1	146,5	146,2	151,6	169,0	170,5
Totaal schulden op ten hoogste één jaar	1.111,6	1.072,3	1.233,4	1.428,9	1.471,8	1.564,5	1.610,2	1.597,6
X. Overlopende rekeningen	40,2	38,1	41,1	46,9	52,3	47,3	48,5	49,1
Totaal van de schulden	1.525,6	1.534,5	1.770,6	2.065,3	2.242,6	2.390,0	2.485,4	2.508,6

¹ Ingevolge afrondingen kunnen de totaalcijfers in deze tabel licht verschillen van de som van de opgetelde posten.

² Kredietinstellingen, leasingschulden en soortgelijke schulden.

XII - 2b. 1. — VERWERKENDE NIJVERHEID — GLOBALISATIE VAN DE RESULTATENSTROMEN

Volledige en verkorte schema's

(miljarden franken)¹

	Geheel van de ondernemingen								
	Operator	1986	1987	1988	1989	1990	1991	1992	1993
Aantal jaarrekeningen		14.038	15.065	15.771	16.531	17.346	18.298	18.827	19.238
RESULTATENSTROMEN									
Bruto toegevoegde waarde, inclusief exploitatiesubsidies		1.157,3	1.161,1	1.256,2	1.322,8	1.381,1	1.366,1	1.376,4	1.344,0
Personeelskosten	—	754,8	753,3	781,8	819,6	888,5	912,7	929,6	915,9
Afschrijvingen en waardeverminderingen op oprichtingskosten, immateriële en materiële vaste activa	—	168,6	187,0	215,7	234,3	254,5	260,8	270,6	271,0
Netto-waardeverminderingen op voorraden, bestellingen in uitvoering en handelsvorderingen	—	10,3	7,1	7,8	6,5	6,6	8,6	8,9	7,0
Nettovoorzieningen voor risico's en kosten	—	6,6	12,0	11,2	4,5	2,5	—2,1	—3,8	6,1
Andere bedrijfskosten ³	—	33,1	30,9	29,2	29,0	36,5	38,0	38,6	41,7
Als herstructureringskosten geactiveerde bedrijfskosten	+	1,2	2,0	3,2	0,9	1,3	1,3	1,6	2,5
Bedrijfsresultaat	=	185,1	172,8	213,7	229,8	193,8	149,5	134,1	104,9
Financiële opbrengsten	+	82,0	76,2	86,0	139,0	145,2	142,8	134,2	146,7
Financiële kosten	—	111,4	95,1	97,4	136,8	158,7	170,8	188,4	186,3
Resultaat uit gewone bedrijfsuitoefening vóór belasting	=	155,7	153,9	202,3	232,0	180,4	121,5	79,8	65,3
Uitzonderlijke opbrengsten	+	36,2	34,2	38,8	113,2	45,9	57,0	58,5	51,1
Uitzonderlijke kosten	—	48,4	46,3	65,9	50,9	52,3	67,9	54,3	56,8
Resultaat van het boekjaar vóór belasting	=	143,5	141,8	175,2	294,3	174,1	110,6	84,0	59,7
Netto-toevoeging (+) of -onttrekking (—) aan de uitgestelde belastingen	—						0,4	—0,3	0,2
Belastingen op het resultaat	—	56,6	53,7	60,0	58,7	50,2	43,9	40,6	38,6
Resultaat van het boekjaar	=	86,9	88,1	115,2	235,6	123,8	66,4	43,7	20,9
Netto-overboeking naar belastingvrije reserves	—	5,2	9,3	12,1	55,4	8,7	5,1	—1,0	1,0
Overgedragen winst van het vorige boekjaar	+	74,7	88,2	104,7	134,6	171,0	198,6	202,2	207,0
Overgedragen verlies van het vorige boekjaar	—	64,7	70,9	73,9	68,3	76,1	98,9	132,5	143,6
TE VERWERKEN RESULTAAT	=	91,7	96,1	133,9	246,5	210,1	160,9	114,5	83,3
RESULTAATVERWERKING									
Netto-onttrekking (+) of -toevoeging (—) aan het eigen vermogen ...	+	—36,4	—38,9	—66,5	—167,7	—134,2	—86,2	—34,0	—12,4
Tussenkost van vennoten (of eigenaars) in het verlies	+	0,9	0,6	0,2	0,2	0,4	0,3	0,2	0,7
Uit te keren winst	—	56,2	57,8	67,6	79,0	76,3	75,0	80,8	71,6
waarvan : vergoeding van het kapitaal		(50,7)	(51,5)	(61,9)	(73,2)	(71,3)	(71,9)	(77,6)	(69,1)

¹ Ingevolge afrondingen kunnen de saldi in deze tabel licht afwijken van het verschil tussen de bedragen van de samenstellende posten.

² De « Andere bedrijfskosten » bestaan uit enerzijds de belastingen en taksen op de bedrijfsuitoefening en anderzijds de andere bedrijfskosten sensu stricto.

XII - 2b. 2. — VERWERKENDE NIJVERHEID — GLOBALISATIE VAN DE RESULTATENSTROMEN

Volledige schema's

(miljarden franken)¹

	Geheel van de ondernemingen								
	Operator	1986	1987	1988	1989	1990	1991	1992	1993
Aantal jaarrekeningen		3.193	3.233	3.298	3.417	3.631	3.706	3.719	3.667
RESULTATENSTROMEN DIE BIJDAGEN T/D BRUTOBESPARINGEN									
Bruto toegevoegde waarde exclusief exploitatiesubsidies		1.031,7	1.030,4	1.118,4	1.178,8	1.231,9	1.207,5	1.212,5	1.180,0
Exploitatiesubsidies	+	10,7	10,2	8,7	6,8	4,7	8,4	8,6	5,6
Bruto toegevoegde waarde, inclusief exploitatiesubsidies	=	1.042,5	1.040,6	1.127,1	1.185,6	1.236,6	1.215,9	1.221,1	1.185,6
Personeelskosten	-	674,8	669,1	692,7	724,5	787,2	806,2	819,3	802,5
Belastingen en taksen op de bedrijfsuitoefening	-	15,9	16,8	16,4	17,6	21,9	23,1	24,3	25,8
Andere bedrijfskosten	-	10,5	9,4	9,3	8,6	11,6	12,2	11,5	12,6
Bruto exploitatieoverschot	=	341,2	345,4	408,7	434,9	415,9	374,4	366,0	344,8
Opbrengsten uit financiële vaste activa	+	16,5	20,2	25,3	52,6	53,3	56,4	57,2	63,9
Opbrengsten uit vlottende financiële activa	+	19,9	18,8	21,3	44,4	47,3	42,3	36,1	31,2
Interestsubsidies	+	2,5	2,4	2,4	2,2	2,3	2,2	2,2	1,9
Kosten van schulden	-	57,2	52,5	54,3	70,2	93,0	108,7	124,8	120,8
Saldo van de overige financiële opbrengsten en kosten	+	-14,6	-11,0	-8,8	-24,7	-24,5	-19,4	-20,3	-13,1
Saldo van de uitzonderlijke opbrengsten en kosten andere dan waardecorrecties	+	5,2	-2,2	-4,8	1,3	0,3	-4,4	-2,1	-2,9
Als herstructureringskosten geactiveerde kosten	+	4,2	4,9	7,4	1,5	1,9	4,3	3,2	8,2
Belastingen op het resultaat	-	52,9	49,6	55,8	53,6	44,9	38,7	35,3	33,3
Tussenkost van vennoten in het verlies	+	0,8	0,6	0,2	0,1	0,3	0,3	0,1	0,6
Uit te keren winst	-	53,3	54,4	64,0	75,0	73,1	71,9	77,6	68,1
waarvan : vergoeding voor het kapitaal		(49,3)	(49,7)	(60,0)	(70,8)	(69,5)	(70,1)	(75,8)	(66,9)
BRUTOBESPARINGEN	=	212,2	222,6	277,6	313,5	285,8	236,8	204,8	212,2
VORMING VAN DE BRUTOBESPARINGEN									
Nettoresultaat na belastingen		78,7	79,2	104,3	225,5	117,0	61,1	39,3	18,1
Afschrijvingen met bedrijfskarakter	+	155,8	171,6	197,4	213,2	231,2	235,8	244,2	243,9
Netto uitzonderlijke afschrijvingen	+	10,1	3,7	15,8	6,0	3,8	3,9	3,0	5,0
Nettovoorzieningen en uitgestelde belastingen	+	20,0	19,2	26,3	8,9	7,3	9,3	0,8	18,5
Netto-waardeverminderingen	+	17,3	21,9	19,5	24,9	20,3	30,7	18,9	17,9
Gerealiseerde nettomeerwaarden en ontvangen kapitaalsubsidies	-	17,1	19,2	21,8	90,0	21,1	32,5	23,9	23,7
Tussenkost van vennoten in het verlies	+	0,8	0,6	0,2	0,1	0,3	0,3	0,1	0,6
Uit te keren winst	-	53,3	54,4	64,0	75,0	73,1	71,9	77,6	68,1

¹ Ingevolge afrondingen kunnen de saldi en totalen in deze tabel licht afwijken van het verschil tussen de bedragen van de samenstellende posten.

XII - 2c. — VERWERKENDE NIJVERHEID — GLOBALISATIE VAN DE INVESTERINGSSTROMEN

(miljarden franken)

	Geheel van de ondernemingen							
	1986	1987	1988	1989	1990	1991	1992	1993
I. Volledige en verkorte schema's								
<i>Aantal jaarrekeningen</i>	14.038	15.065	15.771	16.531	17.346	18.298	18.827	19.238
A. Immateriële vaste activa								
Aanschaffingen, inclusief geproduceerde vaste activa	35,5	39,0	62,9	52,5	48,6	47,0	43,1	42,7
Overdrachten + buitengebruikstellingen (netto boekwaarde)	1,0	1,2	2,9	5,4	0,8	4,5	1,4	1,3
B. Materiële vaste activa								
Aanschaffingen, inclusief geproduceerde vaste activa	221,0	217,9	263,1	323,4	373,4	338,4	304,0	232,4
Overdrachten + buitengebruikstellingen (netto boekwaarde)	27,8	16,4	24,5	35,6	23,3	20,6	18,9	19,2
C. Financiële vaste activa								
Aanschaffingen	92,9	121,9	158,2	275,0	263,4	222,3	196,8	265,9
Overdrachten (netto boekwaarde)	34,0	34,1	38,8	75,8	82,2	97,6	92,7	155,8
II. Volledige schema's								
<i>Aantal jaarrekeningen</i>	3.193	3.233	3.298	3.417	3.631	3.706	3.719	3.667
A. Immateriële vaste activa								
Aanschaffingen, inclusief geproduceerde vaste activa	34,4	37,7	61,4	49,8	46,7	45,0	41,3	40,3
Overdrachten + buitengebruikstellingen (netto boekwaarde)	1,0	1,2	2,8	5,3	0,7	4,4	1,3	1,1
B. Materiële vaste activa								
Aanschaffingen, inclusief geproduceerde vaste activa	198,8	191,9	229,4	286,1	334,9	299,9	266,5	199,3
Overdrachten + buitengebruikstellingen (netto boekwaarde)	26,5	15,0	22,9	33,5	21,4	18,4	16,7	16,6
C. Financiële vaste activa								
Aanschaffingen	91,7	120,5	154,4	269,3	259,9	219,7	194,2	263,0
Overdrachten (netto boekwaarde)	33,7	33,7	38,3	74,8	80,3	96,7	90,0	154,8

XII - 2d. — VERWERKENDE NIJVERHEID — RATIO'S BEREKEND OP BASIS VAN DE GLOBALISATIES VAN JAARREKENINGEN

(in pct. van de toegevoegde waarde, tenzij anders vermeld)

	Geheel van de ondernemingen								
	Operator	1986	1987	1988	1989	1990	1991	1992	1993
I. Volledige en verkorte schema's									
<i>Aantal jaarrekeningen</i>		14.038	15.065	15.771	16.531	17.346	18.298	18.827	19.238
1. Verkoopmarges (in pct.) ¹									
1.1 Bruto exploitatieresultaat ² / Omzet		9,9	10,2	11,0	10,7	9,9	9,2	9,0	8,8
1.2 Netto exploitatieresultaat / Omzet		4,9	4,7	5,3	5,2	4,2	3,3	2,9	2,3
2. Primaire verdeling van de toegevoegde waarde									
2.1 Personeelskosten		65,2	64,9	62,2	62,0	64,3	66,8	67,5	68,1
2.2 Andere bedrijfskosten ³		2,9	2,6	2,4	2,2	2,6	2,8	2,8	3,1
2.3 Bruto exploitatieoverschot ^{2,4} = 100 pct. - (2.1) - (2.2)		31,9	32,5	35,4	35,8	33,0	30,4	29,7	28,8
3. Produktiviteit en arbeidskosten (in duizenden BEF) ⁵									
3.1 Toegevoegde waarde per werknemer		1.655	1.718	1.847	1.961	2.000	2.040	2.122	2.162
3.2 Personeelskosten per werknemer		1.082	1.118	1.154	1.215	1.293	1.368	1.440	1.480
4. Aanschaffingen van materiële vaste activa		19,1	18,8	20,9	24,5	27,0	24,8	22,1	17,3
5. Nettorendabiliteit van het eigen vermogen (in pct.)		9,3	9,2	11,0	18,7	8,9	4,7	3,1	1,4
6. Eigen vermogen / Totaal vermogen (in pct.)		36,5	36,8	35,5	36,5	36,7	35,7	35,0	35,1
II. Volledige schema's									
<i>Aantal jaarrekeningen</i>		3.193	3.233	3.298	3.417	3.631	3.706	3.719	3.667
1. Voornaamste elementen die bijdragen tot de vorming van de brutobesparingen ⁶									
1.1 Bruto toegevoegde waarde inclusief exploitatiesubsidies ...		100	100	100	100	100	100	100	100
1.2 Personeelskosten	-	64,7	64,3	61,5	61,1	63,7	66,3	67,1	67,7
1.3 Belastingen en taken op de bedrijfsuitoefening	-	1,5	1,6	1,5	1,5	1,8	1,9	2,0	2,2
1.4 Andere bedrijfskosten	-	1,0	0,9	0,8	0,7	0,9	1,0	0,9	1,1
1.5 Bruto exploitatieoverschot ^{2,4}	=	32,7	33,2	36,3	36,7	33,6	30,8	30,0	29,1
1.6 Opbrengsten uit financiële activa ⁷	+	3,5	3,7	4,1	8,2	8,1	8,1	7,6	8,0
1.7 Kosten van schulden	-	5,5	5,0	4,8	5,9	7,5	8,9	10,2	10,2
1.8 Belastingen op het resultaat	-	5,1	4,8	4,9	4,5	3,6	3,2	2,9	2,8
1.9 Vergoeding van het kapitaal	-	4,7	4,8	5,3	6,0	5,6	5,8	6,2	5,6
1.10 Saldo van de overige stromen ⁸	+	-0,5	-0,9	-0,8	-2,0	-1,9	-1,5	-1,5	-0,6
1.11 Brutobesparingen ⁴	=	20,4	21,4	24,6	26,5	23,1	19,5	16,8	17,9
2. Aanschaffingen van materiële vaste activa		19,1	18,4	20,4	24,1	27,1	24,7	21,8	16,8
3. Aanschaffingen van financiële vaste activa		8,8	11,6	13,7	22,7	21,0	18,1	15,9	22,2
4. Nettorendabiliteit van het eigen vermogen (in pct.)		9,0	8,9	10,8	19,3	9,1	4,7	3,0	1,4
5. Eigen vermogen / Totaal vermogen (in pct.)		36,6	37,0	35,5	36,7	36,9	35,8	35,1	35,2

¹ Deze ratio's zijn berekend op basis van de geglobaliseerde gegevens afkomstig van alle ondernemingen uit de beschouwde groepering die hun omzetcijfer hebben vermeld.

² Het bruto exploitatieresultaat en het bruto exploitatieoverschot vallen samen, op één punt na: de als herstructureringskosten geactiveerde kosten; deze kosten komen in mindering van de exploitatiekosten bij de berekening van het bruto exploitatieresultaat, dat hierdoor dus gunstig is beïnvloed, maar ze hebben geen weerslag op het bruto exploitatieoverschot.

³ De « Andere bedrijfskosten » bestaan uit enerzijds de belastingen en taken op de bedrijfsuitoefening en anderzijds de andere bedrijfskosten sensu stricto.

⁴ Ingevolge afrondingen kan deze ratio licht verschillen van de waarde die verkregen wordt als resultaat van de rekenkundige bewerking toegepast op de samenstellende posten.

⁵ Deze ratio's zijn berekend op basis van de geglobaliseerde gegevens afkomstig van alle ondernemingen uit de beschouwde groepering die hun personeelsbestand hebben vermeld.

⁶ Zie tabel XII-1b.2.

⁷ Opbrengsten uit zowel vaste als vlottende financiële activa.

⁸ Interestsubsidies + saldo van de overige financiële opbrengsten en kosten + saldo van de uitzonderlijke opbrengsten en kosten met uitzondering van waardecorrecties + als herstructureringskosten geactiveerde kosten + tussenkomst van vennoten in het verlies - winst uit te keren aan beheerders, zaakvoerders en andere begunstigen.

XII - 3a. — HANDEL — GLOBALISATIE VAN DE BALANSEN NA WINSTVERDELING

Volledige en verkorte schema's

(miljarden franken)¹

	Geheel van de ondernemingen							
	1986	1987	1988	1989	1990	1991	1992	1993
Aantal jaarrekeningen	39.956	45.067	48.042	51.113	55.270	59.961	62.995	66.092
ACTIVA								
A. Vaste activa								
I. Oprichtingskosten	2,9	2,8	2,1	1,8	2,3	2,7	2,5	3,8
II. Immateriële vaste activa	14,7	16,4	19,6	22,5	24,3	25,9	28,7	30,8
III. Materiële vaste activa								
a. Terreinen en gebouwen	109,3	126,3	143,1	173,7	200,1	224,6	250,1	277,3
b. Installaties, machines en uitrustingen	57,2	64,3	74,2	90,7	92,6	99,3	102,7	103,3
c. Meubilair en rollend materieel	30,7	35,3	39,8	45,2	49,3	52,8	55,1	56,0
d. Leasing en soortgelijke rechten	14,7	16,4	18,1	20,8	24,3	26,1	28,6	28,0
e. Overige materiële vaste activa	19,6	21,5	22,9	26,7	33,1	37,1	38,1	40,5
f. Activa in aanbouw en vooruitbetalingen	4,1	6,3	11,5	10,1	10,2	9,2	10,0	6,2
Totaal materiële vaste activa	235,6	270,3	309,7	367,2	409,6	449,1	484,6	511,4
IV. Financiële vaste activa	172,5	174,4	211,7	275,9	355,1	416,4	453,1	474,4
Totaal vaste activa	425,6	463,8	543,0	667,4	791,4	894,1	968,9	1.020,4
B. Vlottende activa								
V. Vorderingen op meer dan één jaar								
a. Handelsvorderingen	25,3	27,3	30,0	32,1	23,3	26,1	28,9	29,6
b. Overige vorderingen	8,7	9,7	9,2	15,5	10,9	9,8	10,3	14,2
Totaal vorderingen op meer dan één jaar	34,0	37,0	39,2	47,6	34,2	35,9	39,2	43,8
VI. Voorraden en bestellingen in uitvoering								
a. Voorraad	402,6	423,1	470,6	513,1	546,2	577,6	587,9	606,1
b. Bestellingen in uitvoering	3,9	3,0	5,7	5,8	5,7	6,8	6,4	7,4
Totaal voorraden en bestellingen in uitvoering	406,5	426,2	476,3	518,9	551,9	584,4	594,3	613,6
VII. Vorderingen op ten hoogste één jaar								
a. Handelsvorderingen	502,7	525,4	594,7	656,8	675,2	700,0	693,0	739,1
b. Overige vorderingen	76,2	81,5	90,9	115,0	115,9	137,9	159,8	172,6
Totaal vorderingen op ten hoogste één jaar	578,9	606,9	685,6	771,7	791,0	837,9	852,8	911,7
VIII. Geldbeleggingen	67,9	86,5	101,5	120,1	122,9	115,4	130,8	134,5
IX. Liquide middelen	91,2	95,3	102,9	116,7	124,5	132,6	127,9	137,7
X. Overlopende rekeningen	15,7	17,4	21,1	24,0	26,4	30,5	26,8	30,2
Totaal vlottende activa	1.194,3	1.269,3	1.426,7	1.599,1	1.651,0	1.736,7	1.771,8	1.871,4
BALANSTOTAAL	1.619,9	1.733,2	1.969,7	2.266,5	2.442,4	2.630,8	2.740,7	2.891,8

PASSIVA								
A. Eigen vermogen								
I. Kapitaal	251,1	259,9	279,1	312,8	348,6	380,7	407,0	440,8
II. Uitgiftepremies	6,5	8,7	10,1	23,5	26,5	34,9	36,5	38,7
III. Herwaarderingsmeerwaarden	6,7	6,6	6,1	6,5	6,5	7,4	8,0	12,1
IV. Reserves								
a. Wettelijke reserve	13,7	14,6	16,1	18,0	19,2	21,1	22,3	23,4
b. Onbeschikbare reserves	8,3	7,9	8,3	8,9	8,9	8,9	23,6	23,6
c. Belastingvrije reserves	24,5	29,2	35,5	44,3	47,5	43,6	40,1	34,9
d. Beschikbare reserves	116,3	126,9	138,8	155,0	163,8	175,3	187,5	200,8
Totaal reserves	162,8	178,7	198,6	226,1	239,4	248,9	273,6	282,7
V. Overgedragen winst	77,5	76,2	88,2	97,3	111,4	129,3	146,4	183,2
Overgedragen verlies	-56,2	-59,1	-54,7	-61,7	-73,3	-92,2	-113,4	-137,1
VI. Kapitaalsubsidies	1,9	2,3	2,3	2,4	2,3	2,2	2,4	1,9
Totaal eigen vermogen	450,3	473,2	529,7	607,0	661,3	711,1	760,4	822,3
B. VII. Voorzieningen en uitgestelde belastingen								
a. Voorzieningen voor risico's en kosten	22,7	25,0	26,9	31,8	30,9	34,7	36,1	40,1
b. Uitgestelde belastingen						0,4	1,3	2,0
Totaal voorzieningen en uitgestelde belastingen	22,7	25,0	26,9	31,8	30,9	35,1	37,4	42,1
C. Schulden								
VIII. Schulden op meer dan één jaar								
a. Financiële schulden	138,2	166,4	190,4	249,4	295,3	324,4	357,1	387,3
waarvan : kredietinstellingen ³	(95,4)	(117,2)	(134,7)	(163,6)	(194,7)	(206,9)	(218,2)	(252,2)
b. Handelsschulden	3,8	3,5	3,2	3,0	4,6	5,2	3,8	3,2
c. Ontvangen vooruitbetalingen op bestellingen	1,2	0,8	0,2	0,5	0,5	0,5	0,2	0,1
d. Overige schulden	25,2	23,3	25,6	32,4	32,6	38,9	34,1	35,6
Totaal schulden op meer dan één jaar	168,4	194,0	219,4	285,2	332,9	369,1	395,1	426,2
IX. Schulden op ten hoogste één jaar								
a. Schulden op meer dan één jaar die binnen het jaar vervallen	20,3	26,7	35,1	43,8	45,4	53,8	61,0	66,9
b. Financiële schulden	199,7	220,1	263,5	310,8	341,3	354,6	389,8	367,7
waarvan : kredietinstellingen ³	(183,8)	(200,4)	(224,6)	(272,2)	(282,7)	(291,2)	(310,6)	(298,0)
c. Handelsschulden	541,0	567,1	641,3	690,2	718,1	745,0	739,8	783,3
d. Ontvangen vooruitbetalingen op bestellingen	13,1	12,3	16,9	16,4	19,0	20,1	19,0	19,4
e. Schulden m.b.t. belastingen, bezoldigingen, sociale lasten	77,3	82,9	89,2	99,9	106,7	117,8	119,7	127,1
f. Overige schulden	103,5	108,5	121,1	149,4	149,0	183,3	182,5	198,8
Totaal schulden op ten hoogste één jaar	954,8	1.017,7	1.167,2	1.310,4	1.379,5	1.474,6	1.511,9	1.563,2
X. Overlopende rekeningen	23,7	23,3	26,4	32,1	37,7	40,9	35,9	38,1
Totaal van de schulden	1.146,9	1.235,0	1.413,0	1.627,8	1.750,1	1.884,6	1.943,0	2.027,4

¹ Ingevolge afrondingen kunnen de totaalcijfers in deze tabel licht verschillen van de som van de opgetelde posten.

² Kredietinstellingen, leasingschulden en soortgelijke schulden.

XII - 3b. 1. — HANDEL — GLOBALISATIE VAN DE RESULTATENSTROMEN

Volledige en verkorte schema's

(miljarden franken)¹

	Geheel van de ondernemingen								
	Operator	1986	1987	1988	1989	1990	1991	1992	1993
Aantal jaarrekeningen		39.956	45.067	48.042	51.113	55.270	59.967	62.995	66.092
RESULTATENSTROMEN									
Bruto toegevoegde waarde, inclusief exploitatiesubsidies		525,4	549,6	609,2	663,7	706,3	755,3	776,6	799,1
Personeelskosten	-	323,5	343,3	364,3	400,7	431,3	467,2	492,9	515,2
Afschrijvingen en waardeverminderingen op oprichtingskosten, immateriële en materiële vaste activa	-	51,7	59,3	71,1	82,2	90,6	101,8	105,0	108,5
Netto-waardeverminderingen op voorraden, bestellingen in uitvoering en handelsvorderingen	-	6,2	5,2	6,2	6,6	7,0	7,7	7,8	9,7
Nettovoorzieningen voor risico's en kosten	-	2,5	2,6	2,2	1,4	1,6	1,3	0,1	-0,1
Andere bedrijfskosten ³	-	53,8	51,0	50,6	55,9	59,2	59,4	65,0	67,2
Als herstructureringskosten geactiveerde bedrijfskosten	+	1,1	0,9	0,5	0,6	0,6	0,9	0,7	0,4
Bedrijfsresultaat	=	88,8	89,1	115,3	117,5	117,1	118,8	106,5	99,0
Financiële opbrengsten	+	56,1	53,0	51,4	78,5	91,6	93,3	104,8	123,7
Financiële kosten	-	64,2	60,9	68,7	93,2	112,2	127,2	130,1	136,8
Resultaat uit gewone bedrijfsuitoefening vóór belasting	=	80,7	81,2	98,0	102,8	96,5	84,8	81,2	85,9
Uitzonderlijke opbrengsten	+	17,1	19,2	24,6	30,2	24,9	37,9	45,6	32,9
Uitzonderlijke kosten	-	19,5	18,4	24,2	24,3	20,3	22,4	26,0	29,2
Resultaat van het boekjaar vóór belasting	=	78,3	82,0	98,4	108,7	101,1	100,3	100,8	89,6
Netto- toevoeging (+) of -onttrekking (-) aan de uitgestelde belastingen	-						0,1	0,3	0,6
Belastingen op het resultaat	-	25,2	27,3	30,4	32,4	36,7	37,6	37,2	35,9
Resultaat van het boekjaar	=	53,1	54,7	68,0	76,3	64,4	62,5	63,3	53,1
Netto-overboeking naar belastingvrije reserves	-	1,7	5,5	8,0	7,6	5,8	-0,8	-2,7	-5,1
Overgedragen winst van het vorige boekjaar	+	64,3	66,6	78,6	87,2	95,2	109,0	125,0	151,4
Overgedragen verlies van het vorige boekjaar	-	50,1	52,9	50,4	54,9	58,3	67,4	87,2	102,6
TE VERWERKEN RESULTAAT	=	65,6	62,9	88,2	100,9	95,5	104,9	103,9	106,9
RESULTAATVERWERKING									
Netto-onttrekking (+) of -toevoeging (-) aan het eigen vermogen ...	+	35,8	31,5	49,9	51,0	-54,6	-52,9	-60,3	-56,8
Tussenkost van vennoten (of eigenaars) in het verlies	+	1,5	1,3	1,0	0,8	0,8	0,9	1,1	0,8
Uit te keren winst	-	31,3	32,7	39,3	50,7	41,6	52,9	44,7	50,9
waarvan : vergoeding van het kapitaal		(26,7)	(27,8)	(33,2)	(45,1)	(36,5)	(48,0)	(39,8)	(46,0)

¹ Ingevolge afrondingen kunnen de saldi in deze tabel licht afwijken van het verschil tussen de bedragen van de samenstellende posten.

² De « Andere bedrijfskosten » bestaan uit enerzijds de belastingen en taksen op de bedrijfsuitoefening en anderzijds de andere bedrijfskosten sensu stricto.

XII - 3b. 2. — HANDEL — GLOBALISATIE VAN DE RESULTATENSTROMEN

Volledige schema's

(miljarden franken)¹

	Geheel van de ondernemingen								
	Operator	1986	1987	1988	1989	1990	1991	1992	1993
Aantal jaarrekeningen		4.178	4.282	4.416	4.635	4.966	5.155	5.246	5.355
RESULTATENSTROMEN DIE BIJDRAGEN T/D BRUTOBESPARINGEN									
Bruto toegevoegde waarde exclusief exploitatiesubsidies		359,6	368,7	413,4	455,2	474,9	502,1	507,5	516,8
Exploitatiesubsidies	+	1,7	2,9	5,3	3,4	3,1	4,5	3,0	3,5
Bruto toegevoegde waarde, inclusief exploitatiesubsidies	=	361,3	371,6	418,7	458,5	478,0	506,6	510,5	520,3
Personeelskosten	-	224,8	233,2	246,5	273,3	287,5	308,7	321,7	333,1
Belastingen en taksen op de bedrijfsuitoefening	-	30,9	34,2	36,7	41,4	40,7	46,1	47,5	51,5
Andere bedrijfskosten	-	4,8	4,1	4,2	6,2	9,8	5,0	8,3	5,5
Bruto exploitatieoverschot	=	100,7	100,1	131,3	137,7	140,1	146,7	133,0	130,2
Opbrengsten uit financiële vaste activa	+	17,0	13,6	13,2	24,2	26,3	26,6	37,6	53,9
Opbrengsten uit vlottende financiële activa	+	14,8	12,7	13,3	22,2	22,9	21,3	20,7	20,2
Interestsubsidies	+	0,3	0,3	0,4	0,5	0,5	0,5	0,5	0,4
Kosten van schulden	-	28,4	25,6	28,4	38,4	52,5	56,4	58,3	54,8
Saldo van de overige financiële opbrengsten en kosten	+	-3,7	-1,0	-6,5	-9,3	-2,8	-7,6	-5,6	-9,2
Saldo van de uitzonderlijke opbrengsten en kosten andere dan waardecorrecties	+	1,3	4,9	-0,1	-0,8	0,6	1,9	-3,3	-2,2
Als herstructureringskosten geactiveerde kosten	+	1,2	0,9	0,7	0,6	1,0	1,0	0,9	1,8
Belastingen op het resultaat	-	17,9	19,0	21,4	22,3	25,1	26,0	24,6	23,1
Tussenkost van vennoten in het verlies	+	1,0	0,9	0,6	0,4	0,5	0,3	0,5	0,3
Uit te keren winst	-	25,6	26,3	32,2	43,9	35,5	46,2	38,2	44,7
<i>waarvan : vergoeding voor het kapitaal</i>		(24,6)	(25,2)	(30,2)	(42,2)	(33,9)	(44,7)	(36,8)	(43,2)
BRUTOBESPARINGEN	=	60,8	61,6	70,9	70,9	75,7	62,1	63,2	73,1
VORMING VAN DE BRUTOBESPARINGEN									
Nettoresultaat na belastingen		39,3	39,0	50,4	60,4	52,0	52,6	56,7	51,8
Afschrijvingen met bedrijfskarakter	+	32,6	35,7	43,0	49,5	52,4	58,9	57,9	58,8
Netto uitzonderlijke afschrijvingen	+	2,7	0,5	1,1	1,0	1,2	1,7	1,1	0,8
Nettovoorzieningen en uitgesteld belastingen	+	3,1	3,0	3,7	0,3	2,9	3,4	1,4	3,5
Netto-waardeverminderingen	+	9,6	12,4	15,3	14,7	9,3	9,4	12,0	15,6
Gerealiseerde nettomeerwaarden en ontvangen kapitaalsubsidies	-	1,9	3,7	11,0	11,6	7,1	18,1	28,2	13,1
Tussenkost van vennoten in het verlies	+	1,0	0,9	0,6	0,4	0,5	0,3	0,5	0,3
Uit te keren winst	-	25,6	26,3	32,2	43,9	35,5	46,2	38,2	44,7

¹ Ingevolge afrondingen kunnen de saldi en totalen in deze tabel licht afwijken van het verschil tussen de bedragen van de samenstellende posten.

XII - 3c. — HANDEL — GLOBALISATIE VAN DE INVESTERINGSSTROMEN

(miljarden franken)

	Geheel van de ondernemingen							
	1986	1987	1988	1989	1990	1991	1992	1993
I. Volledige en verkorte schema's								
<i>Aantal jaarrekeningen</i>	39.956	45.067	48.042	51.113	55.270	59.961	62.995	66.092
A. Immateriële vaste activa								
Aanschaffingen, inclusief geproduceerde vaste activa	6,6	7,2	12,1	13,5	12,2	10,8	13,3	10,2
Overdrachten + buitengebruikstellingen (netto boekwaarde)	0,3	0,3	0,6	0,8	0,6	0,7	0,9	0,8
B. Materiële vaste activa								
Aanschaffingen, inclusief geproduceerde vaste activa	80,9	100,3	126,8	148,4	155,0	154,5	155,0	151,0
Overdrachten + buitengebruikstellingen (netto boekwaarde)	9,8	11,4	15,5	18,7	16,8	16,6	21,7	19,6
C. Financiële vaste activa								
Aanschaffingen	62,4	40,3	60,7	113,6	115,1	96,5	92,2	94,0
Overdrachten (netto boekwaarde)	16,5	7,6	12,8	46,4	29,3	24,3	39,9	59,7
II. Volledige schema's								
<i>Aantal jaarrekeningen</i>	4.178	4.282	4.416	4.635	4.966	5.155	5.246	5.355
A. Immateriële vaste activa								
Aanschaffingen, inclusief geproduceerde vaste activa	3,8	3,1	6,8	7,1	5,6	3,9	5,6	5,2
Overdrachten + buitengebruikstellingen (netto boekwaarde)	0,2	0,2	0,4	0,4	0,2	0,3	0,4	0,3
B. Materiële vaste activa								
Aanschaffingen, inclusief geproduceerde vaste activa	46,4	57,0	73,0	84,8	84,3	80,3	76,7	72,2
Overdrachten + buitengebruikstellingen (netto boekwaarde)	7,2	8,3	11,6	13,8	11,1	10,7	14,7	12,2
C. Financiële vaste activa								
Aanschaffingen	59,9	37,1	55,6	103,1	108,4	88,4	83,9	84,9
Overdrachten (netto boekwaarde)	16,0	7,0	12,0	45,4	25,1	21,7	37,3	56,4

XII - 3d. — HANDEL — RATIO'S BEREKEND OP BASIS VAN DE GLOBALISATIES VAN JAARREKENINGEN

(in pct. van de toegevoegde waarde, tenzij anders vermeld)

	Geheel van de ondernemingen								
	Operator	1986	1987	1988	1989	1990	1991	1992	1993
I. Volledige en verkorte schema's									
Aantal jaarrekeningen		39.956	45.067	48.042	51.113	55.270	59.961	62.995	66.092
1. Verkoopmarges (in pct.) ¹									
1.1 Bruto exploitatieresultaat ² / Omzet		3,6	3,7	4,3	4,1	3,9	3,9	3,6	3,5
1.2 Netto exploitatieresultaat / Omzet		2,2	2,1	2,6	2,4	2,2	2,1	1,8	1,7
2. Primaire verdeling van de toegevoegde waarde									
2.1 Personeelskosten		61,6	62,5	59,8	60,4	61,1	61,9	63,5	64,5
2.2 Andere bedrijfskosten ³		10,2	9,2	8,3	8,4	8,4	7,9	8,4	8,4
2.3 Bruto exploitatieoverschot ^{2,4} = 100 pct. - (2.1) - (2.2)		28,2	28,3	31,9	31,2	30,5	30,3	28,2	27,1
3. Produktiviteit en arbeidskosten (in duizenden BEF) ⁵									
3.1 Toegevoegde waarde per werknemer		1.521	1.525	1.626	1.685	1.719	1.767	1.782	1.798
3.2 Personeelskosten per werknemer		951	965	984	1.029	1.064	1.107	1.145	1.175
4. Aanschaffingen van materiële vaste activa		15,4	18,2	20,8	22,4	21,9	20,5	20,0	18,9
5. Nettorendabiliteit van het eigen vermogen (in pct.)		11,8	11,6	12,8	12,6	9,7	8,8	8,3	6,5
6. Eigen vermogen / Totaal vermogen (in pct.)		27,8	27,3	26,9	26,8	27,1	27,0	27,7	28,4
II. Volledige schema's									
Aantal jaarrekeningen		4.178	4.282	4.416	4.635	4.966	5.155	5.246	5.355
1. Voornaamste elementen die bijdragen tot de vorming van de brutobesparingen ⁶									
1.1 Bruto toegevoegde waarde inclusief exploitatiesubsidies ...		100	100	100	100	100	100	100	100
1.2 Personeelskosten	-	62,2	62,8	58,9	59,6	60,1	60,9	63,0	64,0
1.3 Belastingen en taken op de bedrijfsuitoefening	-	8,6	9,2	8,8	9,0	8,5	9,1	9,3	9,9
1.4 Andere bedrijfskosten	-	1,3	1,1	1,0	1,4	2,0	1,0	1,6	1,1
1.5 Bruto exploitatieoverschot ^{2,4}	=	27,9	26,9	31,4	30,0	29,3	29,0	26,0	25,0
1.6 Opbrengsten uit financiële activa ⁷	+	8,8	7,1	6,3	10,1	10,3	9,5	11,4	14,2
1.7 Kosten van schulden	-	7,9	6,9	6,8	8,4	11,0	11,1	11,4	10,5
1.8 Belastingen op het resultaat	-	5,0	5,1	5,1	4,9	5,3	5,1	4,8	4,4
1.9 Vergoeding van het kapitaal	-	6,8	6,8	7,2	9,2	7,1	8,8	7,2	8,3
1.10 Saldo van de overige stromen ⁸	+	-0,2	1,4	-1,6	-2,2	-0,4	-1,1	-1,6	-2,0
1.11 Brutobesparingen ⁴	=	16,9	16,6	16,9	15,5	15,8	12,3	12,4	14,0
2. Aanschaffingen van materiële vaste activa		12,9	15,3	17,4	18,5	17,6	15,9	15,0	13,9
3. Aanschaffingen van financiële vaste activa		16,6	10,0	13,3	22,5	22,7	17,5	16,4	16,3
4. Nettorendabiliteit van het eigen vermogen (in pct.)		11,7	11,5	13,4	13,8	11,0	10,3	10,3	8,6
5. Eigen vermogen / Totaal vermogen (in pct.)		27,7	26,8	26,2	26,4	26,7	26,9	28,1	29,3

¹ Deze ratio's zijn berekend op basis van de geglobaliseerde gegevens afkomstig van alle ondernemingen uit de beschouwde groepering die hun omzetcijfer hebben vermeld.

² Het bruto exploitatieresultaat en het bruto exploitatieoverschot vallen samen, op één punt na: de als herstructureringskosten geactiveerde kosten; deze kosten komen in mindering van de exploitatiekosten bij de berekening van het bruto exploitatieresultaat, dat hierdoor dus gunstig is beïnvloed, maar ze hebben geen weerslag op het bruto exploitatieoverschot.

³ De « Andere bedrijfskosten » bestaan uit enerzijds de belastingen en taken op de bedrijfsuitoefening en anderzijds de andere bedrijfskosten sensu stricto.

⁴ Ingevolge afrondingen kan deze ratio licht verschillen van de waarde die verkregen wordt als resultaat van de rekenkundige bewerking toegepast op de samenstellende posten.

⁵ Deze ratio's zijn berekend op basis van de geglobaliseerde gegevens afkomstig van alle ondernemingen uit de beschouwde groepering die hun personeelsbestand hebben vermeld.

⁶ Zie tabel XII-1b.2.

⁷ Opbrengsten uit zowel vaste als vlottende financiële activa.

⁸ Interestsubsidies + saldo van de overige financiële opbrengsten en kosten + saldo van de uitzonderlijke opbrengsten en kosten met uitzondering van waardecorrecties + als herstructureringskosten geactiveerde kosten + tussenkomst van vennoten in het verlies - winst uit te keren aan beheerders, zaakvoerders en andere begunstigen.

XII - 4a. — PARTICULIERE NIET-FINANCIËLE DIENSTEN* — GLOBALISATIE VAN DE BALANSEN NA WINSTVERDELING

Volledige en verkorte schema's

(miljarden franken)¹

	Geheel van de ondernemingen							
	1986	1987	1988	1989	1990	1991	1992	1993
Aantal jaarrekeningen	24.320	28.512	32.220	36.188	41.764	47.907	52.529	60.501
ACTIVA								
A. Vaste activa								
I. Oprichtingskosten	5,0	4,3	3,4	1,8	1,9	2,0	2,3	2,6
II. Immateriële vaste activa	12,5	16,9	22,4	33,9	40,3	37,4	38,3	35,2
III. Materiële vaste activa								
a. Terreinen en gebouwen	356,9	372,8	412,4	467,9	539,9	609,5	674,1	820,0
b. Installaties, machines en uitrustingen	47,4	60,8	68,3	87,0	100,9	106,8	114,1	122,6
c. Meubilair en rollend materieel	71,0	77,0	80,9	103,7	122,9	124,6	124,8	120,5
d. Leasing en soortgelijke rechten	20,6	21,8	25,5	37,8	37,3	45,7	45,3	54,6
e. Overige materiële vaste activa	39,1	44,1	53,6	66,7	84,2	99,1	116,7	117,4
f. Activa in aanbouw en vooruitbetalingen	16,9	16,2	22,7	27,9	29,8	40,8	62,2	53,5
Totaal materiële vaste activa	551,9	592,6	663,4	791,0	915,0	1.026,6	1.137,2	1.288,6
IV. Financiële vaste activa	105,5	132,1	180,4	262,1	333,8	408,7	453,7	497,3
Totaal vaste activa	674,9	746,0	869,6	1.088,8	1.291,0	1.474,6	1.631,5	1.823,7
B. Vlottende activa								
V. Vorderingen op meer dan één jaar								
a. Handelsvorderingen	14,2	13,4	21,0	21,7	25,1	44,4	48,2	53,8
b. Overige vorderingen	32,8	67,1	74,4	89,3	91,5	85,1	81,8	83,1
Totaal vorderingen op meer dan één jaar	47,0	80,5	95,4	111,0	116,6	129,5	130,0	137,0
VI. Voorraden en bestellingen in uitvoering								
a. Voorraad	46,9	46,7	51,1	58,4	76,3	100,9	114,6	122,4
b. Bestellingen in uitvoering	60,1	39,0	22,9	24,5	36,3	43,5	61,4	58,2
Totaal voorraden en bestellingen in uitvoering	107,0	85,6	73,9	82,9	112,5	144,3	176,0	180,5
VII. Vorderingen op ten hoogste één jaar								
a. Handelsvorderingen	198,6	209,0	241,9	302,8	351,7	399,6	394,8	465,1
b. Overige vorderingen	75,8	87,6	113,2	133,4	155,5	161,7	170,6	208,5
Totaal vorderingen op ten hoogste één jaar	274,4	296,6	355,1	436,2	507,1	561,4	565,4	673,6
VIII. Geldbeleggingen	63,1	68,2	93,9	120,3	135,0	138,6	161,9	186,8
IX. Liquide middelen	57,3	66,0	74,5	82,4	93,4	103,4	110,8	127,1
X. Overlopende rekeningen	21,8	20,3	22,2	28,3	31,8	36,0	37,4	39,3
Totaal vlottende activa	570,6	617,2	715,1	861,1	996,4	1.113,3	1.181,4	1.344,3
BALANSTOTAAL	1.245,5	1.363,1	1.584,7	1.949,9	2.287,4	2.587,9	2.812,9	3.168,0

PASSIVA								
A. Eigen vermogen								
I. Kapitaal	231,9	280,7	343,3	392,2	474,5	543,2	608,4	701,9
II. Uitgiftepremies	4,1	6,2	15,2	21,2	30,7	41,8	44,2	36,0
III. Herwaarderingsmeerwaarden	7,2	7,6	9,6	10,2	11,6	12,1	14,8	19,2
IV. Reserves								
a. Wettelijke reserve	6,9	7,9	9,2	10,9	12,4	14,1	16,4	18,5
b. Onbeschikbare reserves	5,2	5,4	5,0	5,3	5,8	6,4	7,9	10,4
c. Belastingvrije reserves	33,7	38,0	43,0	61,0	64,1	58,0	58,1	60,3
d. Beschikbare reserves	50,1	56,9	65,2	73,0	81,5	89,8	99,2	110,7
Totaal reserves	95,8	108,2	122,4	150,2	163,8	168,4	181,6	199,9
V. Overgedragen winst	24,4	29,1	37,9	49,1	57,2	65,1	76,9	90,2
Overgedragen verlies	-66,0	-62,3	-70,8	-67,6	-99,6	-108,5	-138,2	-166,1
VI. Kapitaalsubsidies	1,6	2,0	2,6	3,4	3,7	3,6	5,0	5,8
Totaal eigen vermogen	299,0	371,4	460,1	558,6	642,0	725,7	792,5	886,8
B. VII. Voorzieningen en uitgestelde belastingen								
a. Voorzieningen voor risico's en kosten	19,2	21,0	23,9	25,0	30,2	37,8	39,4	44,5
b. Uitgestelde belastingen						0,7	1,7	2,8
Totaal voorzieningen en uitgestelde belastingen	19,2	21,0	23,9	25,0	30,2	38,6	41,1	47,3
C. Schulden								
VIII. Schulden op meer dan één jaar								
a. Financiële schulden	425,4	454,4	505,3	611,6	723,4	793,9	830,1	932,2
waarvan : kredietinstellingen ²	(369,8)	(399,1)	(436,7)	(509,4)	(578,7)	(614,6)	(636,4)	(709,2)
b. Handelsschulden	1,4	1,4	1,4	1,5	1,2	1,5	1,6	2,1
c. Ontvangen vooruitbetalingen op bestellingen	13,4	13,6	2,9	3,5	3,7	4,1	3,3	4,8
d. Overige schulden	36,5	38,4	43,4	48,7	55,6	68,2	73,8	80,1
Totaal schulden op meer dan één jaar	476,7	507,8	553,1	665,2	783,8	867,7	908,9	1.019,2
IX. Schulden op ten hoogste één jaar								
a. Schulden op meer dan één jaar die binnen het jaar vervallen	40,7	51,2	54,8	67,4	89,0	116,6	128,3	131,6
b. Financiële schulden	68,5	66,1	82,4	130,8	177,4	182,9	231,4	285,5
waarvan : kredietinstellingen ²	(58,5)	(55,5)	(66,3)	(98,5)	(128,2)	(130,9)	(164,7)	(213,4)
c. Handelsschulden	152,4	161,2	192,2	234,4	263,9	314,8	319,2	355,6
d. Ontvangen vooruitbetalingen op bestellingen	31,2	27,0	31,2	38,0	46,2	48,2	51,1	49,4
e. Schulden m.b.t. belastingen, bezoldigingen, sociale lasten	42,7	47,2	53,0	60,6	67,9	77,9	82,0	88,9
f. Overige schulden	80,6	78,4	102,1	131,3	139,4	162,3	200,4	237,3
Totaal schulden op ten hoogste één jaar	416,2	431,0	515,7	662,6	783,9	902,7	1.012,2	1.148,3
X. Overlopende rekeningen	34,3	31,9	32,0	38,5	47,5	53,2	58,2	66,4
Totaal van de schulden	927,2	970,8	1.100,7	1.366,2	1.615,2	1.823,6	1.979,3	2.233,9

¹ Ingevolge afrondingen kunnen de totaalcijfers in deze tabel licht verschillen van de som van de opgetelde posten.

² Kredietinstellingen, leasingschulden en soortgelijke schulden.

* Met uitzondering van de coördinatiecentra.

XII - 4b. 1. — PARTICULIERE NIET-FINANCIËLE DIENSTEN* — GLOBALISATIE VAN DE RESULTATENSTROMEN

Volledige en verkorte schema's

(miljarden franken)¹

	Geheel van de ondernemingen								
	Operator	1986	1987	1988	1989	1990	1991	1992	1993
Aantal jaarrekeningen		24.320	28.512	32.220	36.188	41.764	47.907	52.529	60.501
RESULTATENSTROMEN									
Bruto toegevoegde waarde, inclusief exploitatiesubsidies		326,0	353,4	404,8	456,0	526,4	585,1	637,7	675,3
Personeelskosten	-	202,4	221,3	247,0	272,8	320,1	352,2	379,8	396,4
Afschrijvingen en waardeverminderingen op oprichtingskosten, immateriële en materiële vaste activa	-	55,9	63,9	79,1	91,8	111,8	125,2	136,1	149,1
Netto-waardeverminderingen op voorraden, bestellingen in uitvoering en handelsvorderingen	-	2,7	2,7	3,2	3,3	3,1	5,5	5,2	4,6
Nettovoorzieningen voor risico's en kosten	-	1,2	2,0	1,9	1,6	3,5	1,6	2,3	1,6
Andere bedrijfskosten ²	-	19,0	16,3	16,8	19,5	28,6	26,9	27,0	29,0
Als herstructureringskosten geactiveerde bedrijfskosten	+	0,1	0,1	0,1	0,2	0,2	0,2	0,6	0,3
Bedrijfsresultaat	=	44,9	47,3	56,9	67,2	59,5	73,8	87,9	94,9
Financiële opbrengsten	+	26,3	29,7	35,0	56,1	59,1	67,9	68,4	77,8
Financiële kosten	-	39,1	41,5	45,5	62,6	82,4	99,9	112,4	122,8
Resultaat uit gewone bedrijfsuitoefening vóór belasting	=	32,1	35,5	46,4	60,7	36,2	41,8	44,0	49,9
Uitzonderlijke opbrengsten	+	17,9	15,3	19,6	33,9	27,8	26,7	40,0	34,5
Uitzonderlijke kosten	-	10,1	11,6	14,1	18,9	27,5	27,7	32,0	33,5
Resultaat van het boekjaar vóór belasting	=	39,9	39,2	51,9	75,7	36,5	40,8	51,9	50,9
Netto- toevoeging (+) of -onttrekking (-) aan de uitgestelde belastingen	-						0,4	0,9	0,9
Belastingen op het resultaat	-	10,9	11,4	13,7	15,7	18,3	20,7	23,0	27,6
Resultaat van het boekjaar	=	29,0	27,8	38,2	60,0	18,2	19,7	28,1	22,4
Netto-overboeking naar belastingvrije reserves	-	9,0	4,2	5,9	18,7	5,1	3,1	1,7	1,3
Overgedragen winst van het vorige boekjaar	+	19,0	23,3	28,4	34,6	47,9	56,5	61,6	75,3
Overgedragen verlies van het vorige boekjaar	-	60,5	63,4	62,3	62,1	69,6	124,1	107,7	137,6
TE VERWERKEN RESULTAAT	=	-21,5	-16,5	-1,6	13,8	-8,6	-50,9	-19,6	-41,2
RESULTAATVERWERKING									
Netto-onttrekking (+) of -toevoeging (-) aan het eigen vermogen ...	+	35,8	33,4	22,3	10,5	31,9	75,7	53,0	75,0
Tussenkost van vennoten (of eigenaars) in het verlies	+	1,0	0,8	0,8	0,8	0,3	0,5	0,4	0,4
Uit te keren winst	-	15,3	17,7	21,5	25,1	23,6	25,3	33,8	34,1
waarvan : vergoeding van het kapitaal		(12,1)	(14,1)	(17,5)	(20,9)	(19,1)	(20,1)	(27,8)	(26,8)

¹ Ingevolge afrondingen kunnen de saldi in deze tabel licht afwijken van het verschil tussen de bedragen van de samenstellende posten.

² De « Andere bedrijfskosten » bestaan uit enerzijds de belastingen en taksen op de bedrijfsuitoefening en anderzijds de andere bedrijfskosten sensu stricto.

* Met uitzondering van de coördinatiecentra.

XII - 4b. 2. — PARTICULIERE NIET-FINANCIËLE DIENSTEN* — GLOBALISATIE VAN DE RESULTATENSTROMEN

Volledige schema's

(miljarden franken)¹

	Geheel van de ondernemingen								
	Operator	1986	1987	1988	1989	1990	1991	1992	1993
Aantal jaarrekeningen		2.738	2.859	3.014	3.260	3.680	4.027	4.217	4.501
RESULTATENSTROMEN DIE BIJDRAGEN T/D BRUTOBESPARINGEN									
Bruto toegevoegde waarde exclusief exploitatiesubsidies		221,1	234,1	266,5	299,5	341,8	387,1	419,5	436,3
Exploitatiesubsidies	+	0,5	0,7	1,7	2,2	7,9	3,8	0,8	1,2
Bruto toegevoegde waarde, inclusief exploitatiesubsidies	=	221,6	234,8	268,2	301,6	349,7	391,0	420,3	437,6
Personeelskosten	-	143,8	153,9	170,2	186,0	220,2	241,8	257,3	264,3
Belastingen en taken op de bedrijfsuitoefening	-	5,0	4,8	4,3	5,3	6,2	7,7	8,4	9,6
Andere bedrijfskosten	-	3,7	4,0	5,8	7,8	15,3	12,3	9,7	9,4
Bruto exploitatieoverschot	=	69,1	72,0	87,8	102,3	108,1	129,2	144,9	154,2
Opbrengsten uit financiële vaste activa	+	5,3	6,9	8,7	18,9	15,7	18,8	18,4	20,1
Opbrengsten uit vlottende financiële activa	+	8,8	9,4	13,4	19,9	24,6	26,8	26,5	28,3
Interestsubsidies	+	0,8	0,8	0,9	0,9	0,7	0,7	0,8	0,7
Kosten van schulden	-	23,9	24,0	28,1	35,7	49,7	62,4	69,5	75,4
Saldo van de overige financiële opbrengsten en kosten	+	-0,2	-1,3	0,2	-2,4	-2,5	-1,0	-1,1	2,1
Saldo van de uitzonderlijke opbrengsten en kosten andere dan waardecorrecties	+	0,8	0,9	1,2	6,0	2,2	-3,1	-4,7	-1,8
Als herstructureringskosten geactiveerde kosten	+	0,2	0,8	0,5	0,3	0,2	0,3	0,4	0,2
Belastingen op het resultaat	-	6,9	6,5	8,1	8,3	9,6	11,1	12,1	15,1
Tussenkost van vennoten in het verlies	+	0,7	0,6	0,7	0,7	0,1	0,3	0,2	0,1
Uit te keren winst	-	11,4	13,1	16,3	19,9	18,5	20,0	26,9	27,3
waarvan : vergoeding voor het kapitaal		(9,7)	(11,3)	(14,5)	(17,7)	(16,1)	(17,1)	(23,7)	(23,5)
BRUTOBESPARINGEN	=	43,3	46,5	60,8	83,0	71,4	78,5	76,9	
VORMING VAN DE BRUTOBESPARINGEN									
Nettoresultaat na belastingen		20,1	16,5	24,4	44,6	8,1	12,8	20,9	15,9
Afschrijvingen met bedrijfskarakter	+	36,2	39,2	48,4	55,4	68,9	77,8	84,4	90,9
Netto uitzonderlijke afschrijvingen	+	2,0	1,2	1,9	3,9	0,8	1,4	0,4	1,4
Nettovoorzieningen en uitgestelde belastingen	+	0,7	1,6	1,7	2,2	4,5	1,2	1,3	3,7
Netto-waardeverminderingen	+	3,9	5,7	7,5	9,2	16,9	11,1	10,1	7,1
Gerealiseerde nettomeerwaarden en ontvangen kapitaalsubsidies	-	8,9	5,2	7,5	13,1	9,5	6,0	13,4	5,8
Tussenkost van vennoten in het verlies	+	0,7	0,6	0,7	0,7	0,1	0,3	0,2	0,1
Uit te keren winst	-	11,4	13,1	16,3	19,9	18,5	20,0	26,9	27,3

¹ Ingevolge afrondingen kunnen de saldi en totalen in deze tabel licht afwijken van het verschil tussen de bedragen van de samenstellende posten.

* Met uitzondering van de coördinatiecentra.

XII - 4c. — PARTICULIERE NIET-FINANCIËLE DIENSTEN* — GLOBALISATIE VAN DE INVESTERINGSSTROMEN

(miljarden franken)

	Geheel van de ondernemingen							
	1986	1987	1988	1989	1990	1991	1992	1993
I. Volledige en verkorte schema's								
<i>Aantal jaarrekeningen</i>	24.320	28.512	32.220	36.188	41.764	47.907	52.529	60.501
A. Immateriële vaste activa								
Aanschaffingen, inclusief geproduceerde vaste activa	5,6	8,4	12,7	20,3	17,5	15,0	14,5	11,8
Overdrachten + buitengebruikstellingen (netto boekwaarde)	0,3	0,4	0,4	0,5	0,8	1,5	0,9	1,4
B. Materiële vaste activa								
Aanschaffingen, inclusief geproduceerde vaste activa	112,6	132,4	174,2	249,8	256,8	265,6	273,6	296,0
Overdrachten + buitengebruikstellingen (netto boekwaarde)	24,4	23,9	34,4	39,7	43,0	62,9	64,9	72,8
C. Financiële vaste activa								
Aanschaffingen	33,8	48,2	88,9	120,7	145,8	149,1	193,5	149,9
Overdrachten (netto boekwaarde)	10,3	15,2	22,9	27,1	44,5	56,2	104,6	73,6
II. Volledige schema's								
<i>Aantal jaarrekeningen</i>	2.738	2.859	3.014	3.260	3.680	4.027	4.217	4.501
A. Immateriële vaste activa								
Aanschaffingen, inclusief geproduceerde vaste activa	2,7	3,8	7,5	13,8	10,1	8,8	7,7	7,0
Overdrachten + buitengebruikstellingen (netto boekwaarde)	0,2	0,2	0,3	0,3	0,4	1,0	0,5	0,9
B. Materiële vaste activa								
Aanschaffingen, inclusief geproduceerde vaste activa	72,1	82,2	108,5	170,7	167,2	174,5	173,9	173,9
Overdrachten + buitengebruikstellingen (netto boekwaarde)	21,0	19,5	28,3	30,9	34,3	52,7	53,0	58,2
C. Financiële vaste activa								
Aanschaffingen	28,8	41,5	73,7	99,0	120,0	129,2	162,4	116,3
Overdrachten (netto boekwaarde)	8,9	13,6	21,1	23,4	37,9	42,4	96,9	64,7

* Met uitzondering van de coördinatiecentra.

XII - 4d. — PARTICULIERE NIET-FINANCIËLE DIENSTEN* — RATIO'S BEREKEND OP BASIS VAN DE GLOBALISATIES VAN JAARREKENINGEN

(in pct. van de toegevoegde waarde, tenzij anders vermeld)

	Geheel van de ondernemingen								
	Operator	1986	1987	1988	1989	1990	1991	1992	1993
I. Volledige en verkorte schema's									
Aantal jaarrekeningen		24.330	28.514	32.220	36.188	41.764	47.907	52.529	60.501
1. Verkoopmarges (in pct.) ¹									
1.1 Bruto exploitatieresultaat ² / Omzet		12,0	12,3	13,3	13,5	12,5	12,9	13,0	13,2
1.2 Netto exploitatieresultaat / Omzet		5,2	5,1	5,5	5,7	4,2	4,6	4,9	5,1
2. Primaire verdeling van de toegevoegde waarde									
2.1 Personeelskosten		62,1	62,6	61,0	59,8	60,8	60,2	59,5	58,7
2.2 Andere bedrijfskosten ³		5,8	4,6	4,2	4,3	5,4	4,6	4,2	4,3
2.3 Bruto exploitatieoverschot ^{2,4} = 100 pct. - (2.1) - (2.2)		32,1	32,8	34,8	35,9	33,8	35,2	36,2	37,0
3. Produktiviteit en arbeidskosten (in duizenden BEF) ⁵									
3.1 Toegevoegde waarde per werknemer		1.520	1.567	1.654	1.761	1.840	1.897	1.992	2.089
3.2 Personeelskosten per werknemer		1.003	1.043	1.069	1.122	1.192	1.218	1.274	1.327
4. Aanschaffingen van materiële vaste activa		34,4	37,5	43,0	54,8	48,8	45,4	42,9	43,8
5. Nettorendabiliteit van het eigen vermogen (in pct.)		9,7	7,5	8,3	10,7	2,8	2,7	3,5	2,5
6. Eigen vermogen / Totaal vermogen (in pct.)		24,0	27,3	29,0	28,6	28,1	28,0	28,2	28,0
II. Volledige schema's									
Aantal jaarrekeningen		2.738	2.859	3.014	3.260	3.680	4.027	4.217	4.501
1. Voornaamste elementen die bijdragen tot de vorming van de brutobesparingen ⁶									
1.1 Bruto toegevoegde waarde inclusief exploitatiesubsidies ...		100	100	100	100	100	100	100	100
1.2 Personeelskosten	-	64,9	65,6	63,5	61,7	63,0	61,8	61,2	60,4
1.3 Belastingen en taksen op de bedrijfsuitoefening	-	2,3	2,1	1,6	1,8	1,8	2,0	2,0	2,2
1.4 Andere bedrijfskosten	-	1,7	1,7	2,2	2,6	4,4	3,1	2,3	2,2
1.5 Bruto exploitatieoverschot ^{2,4}	=	31,2	30,7	32,7	34,0	30,9	33,0	34,5	35,2
1.6 Opbrengsten uit financiële activa ⁷	+	6,4	6,9	8,2	12,9	11,5	11,7	10,7	11,0
1.7 Kosten van schulden	-	10,8	10,2	10,5	11,8	14,2	16,0	16,5	17,2
1.8 Belastingen op het resultaat	-	3,1	2,8	3,0	2,8	2,8	2,8	2,9	3,4
1.9 Vergoeding van het kapitaal	-	4,4	4,8	5,4	5,9	4,6	4,4	5,6	5,4
1.10 Saldo van de overige stromen ⁸	+	0,2	0,1	0,6	1,1	-0,5	-1,5	-1,8	-0,6
1.11 Brutobesparingen ⁴	=	19,5	19,8	22,7	27,5	20,4	20,1	18,3	19,7
2. Aanschaffingen van materiële vaste activa		32,5	35,0	40,5	56,6	47,8	44,6	41,4	39,7
3. Aanschaffingen van financiële vaste activa		13,0	17,7	27,5	32,8	34,3	33,0	38,6	26,6
4. Nettorendabiliteit van het eigen vermogen (in pct.)		11,1	7,2	8,4	12,5	2,0	2,7	4,2	3,1
5. Eigen vermogen / Totaal vermogen (in pct.)		19,1	22,9	25,1	25,2	24,8	24,7	25,1	23,7

¹ Deze ratio's zijn berekend op basis van de geglobaliseerde gegevens afkomstig van alle ondernemingen uit de beschouwde groepering die hun omzetcijfer hebben vermeld.

² Het bruto exploitatieresultaat en het bruto exploitatieoverschot vallen samen, op één punt na: de als herstructureringskosten geactiveerde kosten; deze kosten komen in mindering van de exploitatiekosten bij de berekening van het bruto exploitatieresultaat, dat hierdoor dus gunstig is beïnvloed, maar ze hebben geen weerslag op het bruto exploitatieoverschot.

³ De « Andere bedrijfskosten » bestaan uit enerzijds de belastingen en taksen op de bedrijfsuitoefening en anderzijds de andere bedrijfskosten sensu stricto.

⁴ Ingevolge afrondingen kan deze ratio licht verschillen van de waarde die verkregen wordt als resultaat van de rekenkundige bewerking toegepast op de samenstellende posten.

⁵ Deze ratio's zijn berekend op basis van de geglobaliseerde gegevens afkomstig van alle ondernemingen uit de beschouwde groepering die hun personeelsbestand hebben vermeld.

⁶ Zie tabel XII-1b.2.

⁷ Opbrengsten uit zowel vaste als vlottende financiële activa.

⁸ Interestsubsidies + saldo van de overige financiële opbrengsten en kosten + saldo van de uitzonderlijke opbrengsten en kosten met uitzondering van waardecorrecties + als herstructureringskosten geactiveerde kosten + tussenkomst van vennoten in het verlies - winst uit te keren aan beheerders, zaakvoerders en andere begunstigde.

* Met uitzondering van de coördinatiecentra.

XIII. — FINANCIËLE REKENINGEN

1. — MIDDELENSTROMEN PER SECTOR

(miljarden franken)

Wijzigingen in de vorderingen	Wijzigingen in de schulden	1981	1982	1983	1984	1985	1986	1987	1988	1989	1990	1991	1992
Particulieren en vennootsch. ¹	Particulieren en vennootsch. ¹	36,2	52,3	76,0	31,4	-8,1	-20,3	-35,8	5,1	56,9	-16,7	7,5	-10,0
	Overheidsadministratie	55,7	34,7	62,5	33,7	74,8	36,0	94,5	169,0	51,5	204,0	284,5	195,4
	Rest van de wereld	271,7	162,2	189,4	222,7	280,4	295,4	357,4	493,0	717,8	281,6	216,3	614,0
	Financiële instellingen ⁴	328,0	371,3	424,8	327,6	431,1	560,5	482,0	495,1	659,3	638,3	856,9	529,0
	NBB	4,0	-7,8	0,9	-11,2	-9,4	12,3	-3,1	6,9	6,8	-10,5	2,8	-4,8
	Totaal ²	695,6	612,7	753,7	604,2	768,7	883,9	894,9	1.169,2	1.492,3	1.096,6	1.368,1	1.323,6
Overheidsadministratie	Particulieren en vennootsch. ¹	106,9	119,2	131,6	115,9	132,8	104,4	108,4	58,3	62,9	82,8	107,2	33,8
	Overheidsadministratie	-7,9	0,6	3,7	10,3	-1,6	8,8	4,5	16,0	12,5	15,5	25,9	63,3
	Rest van de wereld	4,4	6,3	8,3	6,6	5,2	5,4	6,0	6,7	11,3	6,4	15,0	7,1
	Financiële instellingen ⁴	-22,2	17,9	0,5	35,9	39,1	2,7	28,6	26,8	5,4	42,0	69,1	-11,1
	NBB	...	0,7	0,1	-0,7	0,6	-0,3	0,1	-0,3	0,1	-0,1
	Totaal ³	81,3	144,7	144,2	168,7	175,6	120,6	148,1	107,4	92,1	146,3	217,4	93,1
Rest van de wereld	Particulieren en vennootsch. ¹	107,6	87,8	41,8	38,1	69,2	54,0	116,0	193,5	315,0	288,7	350,6	394,1
	Overheidsadministratie	128,3	175,1	75,2	122,2	90,0	153,8	126,3	159,5	228,9	115,5	370,1	39,8
	Rest van de wereld	-	-	-	-	-	-	-	-	-	-	-	-
	Financiële instellingen ⁴	416,6	129,0	330,2	774,5	901,0	850,2	829,2	218,9	911,7	562,1	-365,5	392,5
	NBB	5,1	11,5	32,8	-49,1	0,5	-0,9	-0,8	5,2	-5,6	3,6	2,2	-2,4
	Totaal	657,6	403,4	480,0	885,7	1.060,7	1.057,1	1.070,7	577,1	1.450,0	969,9	357,4	824,0
Financiële instellingen ⁴	Particulieren en vennootsch. ¹	91,5	32,9	64,4	56,5	115,0	159,3	245,1	415,6	613,6	317,2	341,0	280,3
	Overheidsadministratie	323,0	371,9	474,4	382,5	484,2	384,5	406,2	193,8	246,7	230,9	79,2	287,4
	Rest van de wereld	334,3	111,2	231,5	607,2	788,0	845,0	684,0	130,0	747,4	692,1	191,3	320,0
	Financiële instellingen ⁴	-	-	-	-	-	-	-	-	-	-	-	-
	NBB	2,8	0,8	-2,3	7,5	-3,1	0,9	2,1	1,5	6,8	-4,2	...	2,4
	Totaal	751,6	516,8	768,0	1.053,7	1.384,2	1.389,7	1.337,4	740,9	1.614,5	1.236,0	611,5	890,1
NBB	Particulieren en vennootsch. ¹	...	-0,1	-0,1	...	-0,1	...	-0,1	0,2	...
	Overheidsadministratie	73,3	32,7	8,4	13,4	-16,9	29,1	-78,6	-17,3	-36,8	-25,3	-87,4	2,4
	Rest van de wereld	-90,6	-26,0	10,7	18,1	-7,9	6,3	79,9	30,4	6,7	20,2	41,2	13,2
	Financiële instellingen ⁴	29,2	-1,4	12,4	-84,3	12,9	-23,7	-2,4	0,1	38,1	-6,3	51,0	-20,5
	NBB	-	-	-	-	-	-	-	-	-	-	-	-
	Totaal	11,9	5,2	31,5	-52,8	-12,0	11,7	-1,2	13,2	8,0	-11,4	5,0	-4,9
Totaal	Particulieren en vennootsch. ^{1,5}	342,2	292,1	313,7	241,8	308,8	297,3	433,5	672,5	1.048,4	672,0	806,5	698,2
	Overheidsadministratie ⁶	572,3	614,8	624,3	562,0	630,4	612,1	552,7	521,2	502,8	540,5	672,6	588,2
	Rest van de wereld	519,9	253,7	439,8	854,4	1.065,7	1.152,1	1.127,3	660,1	1.483,2	1.000,4	463,8	954,3
	Financiële instellingen ⁴	751,6	516,8	768,0	1.053,7	1.384,2	1.389,7	1.337,4	740,9	1.614,5	1.236,0	611,5	890,1
	NBB	11,9	5,2	31,5	-52,8	-12,0	11,7	-1,2	13,2	8,0	-11,4	5,0	-4,9
	Totaal	2.197,9	1.682,6	2.177,3	2.659,3	3.377,3	3.462,9	3.449,8	2.607,8	4.656,8	3.437,5	2.559,5	3.125,8

¹ Deze sector omvat de verzekeringsmaatschappijen, de instellingen voor collectieve belegging en de overige financiële instellingen, afzonderlijk opgenomen in de tabellen XIII-2 en XIII-3.

² Dit totaal stemt, wegens statistische aanpassingen, niet exact overeen met dat van de financiële activa van de particulieren en de vennootschappen, dat is opgenomen in kolom (13) van tabel XV-3.

³ Stemt overeen met kolom (8) van tabel XI-6.

⁴ Banken, spaarbanken, ondernemingen waarop hoofdstuk I van de wet van 10 juni 1964 van toepassing is, openbare kredietinstellingen (excl. de openbare huisvestingsmaatschappijen en de woningfondsen van de Bond van Grote Gezinnen), Muntfonds, Bestuur der Postchecks, Rentenfonds, HWI.

⁵ Stemt overeen met kolom (12) van tabel XVI-1.

⁶ Stemt overeen met kolom (7) van tabel XI-6.

XIII - 2. — WIJZIGINGEN IN DE VORDERINGEN EN VERPLICHTINGEN IN 1992 - SYNTHESE¹

(miljarden franken)

Schulden per sector	Particulieren en vennootschappen	Federale overheid	Gemeenschappen en Gewesten	Overige federale, communautaire en regionale overheid	Lokale overheid	Sociale-zekerheidsinstellingen	Nationale Bank van België	Muntfonds, BPC, Rentenfonds en HWI	Banken	Spaarbanken ²	Kredietinstellingen van de overheidssector ³	Verzekeringsmaatschappijen	Instellingen voor collectieve belegging	Overige financiële instellingen	Rest van de wereld	TOTAAL
Vorderingen per sector																
Particulieren en vennootschappen	-39,6	-45,8	...	7,1	13,5	12,9	-3,3	-7,9	151,7	143,4	104,2	136,7	239,8	2,3	618,4	1.333,4
Federale overheid	43,5	1,8	-16,6	8,0	-12,0	1,1	25,8
Gemeenschappen en Gewesten	-8,5	-8,5
Overige federale, communautaire en regionale overheid	26,9	5,0	-0,1	0,1	-0,2	...	-1,1	16,2	6,1	52,9
Lokale overheid	1,1	10,4	11,5
Sociale-zekerheidsinstellingen	-9,1	13,7	...	-0,1	0,1	-0,5	0,7	...	6,9	-0,2	...	11,5
Nationale Bank van België	2,4	-0,3	-27,7	-0,5	8,0	13,2	-4,9
Muntfonds, BPC, Rentenfonds en HWI	-0,2	-4,2	-1,1	-0,1	-2,5	-8,1
Banken	118,1	193,1	16,8	34,6	-12,8	5,0	0,2	-1,6	70,9	-2,1	27,2	-4,7	123,4	568,1
Spaarbanken ²	93,8	39,8	1,5	2,5	3,2	-5,7	-0,3	0,6	18,4	5,7	19,7	-3,9	97,6	272,9
Kredietinstellingen van de overheidssector ³	82,4	-81,3	34,5	21,5	26,4	12,5	1,0	0,1	47,3	6,0	43,1	-5,2	98,9	287,2
Verzekeringsmaatschappijen	30,6	69,4	...	1,3	1,4	-1,4	...	6,6	...	18,3	...	10,5	136,7
Instellingen voor collectieve belegging	8,0	135,6	129,2	-14,7	258,1
Overige financiële instellingen	3,0	1,5	4,5
Rest van de wereld	394,1	35,9	...	3,4	0,5	...	-2,4	-0,4	196,9	112,5	83,7	824,2
TOTAAL	708,0	408,2	52,8	70,3	32,3	24,7	-4,9	-8,1	568,1	272,9	287,2	136,7	258,1	4,5	954,5	3.765,3

¹ Het totaal van de intersectorale financiële stromen verschilt van dat van tabel XIII-1. Die verschillen zijn toe te schrijven aan :

— het deconsolideren van de operaties tussen de financiële instellingen, zoals die gedefinieerd zijn in tabel XIII-1 ;

— het deconsolideren van de operaties, andere dan die in de vorm van aandelen en obligaties van de particulieren en de vennootschappen, met de verzekeringsmaatschappijen, de instellingen voor collectieve belegging en de overige financiële instellingen ;

— het deconsolideren van de operaties tussen deze laatste drie sectoren.

² Incl. de ondernemingen waarop hoofdstuk I van de wet van 10 juni 1964 van toepassing is.

³ Excl. de openbare huisvestingsmaatschappijen en de woningfondsen van de Bond van Grote Gezinnen.

XIII - 3. — WIJZIGINGEN, IN 1992, IN DE VORDERINGEN EN VERPLICHTINGEN BINNEN DE BELGISCHE ECONOMIE (miljarden franken)

Schulden per sector	Particulieren en vennootschappen	Federale overheid	Gemeenschappen en Gewesten	Overige federale, communautaire en regionale overheid	Lokale overheid	Sociale-zekerheidsinstellingen	Nationale Bank van België	Muntfonds, BPC, Rentenfonds en HWI	Banken	Spaarbanken ¹	Kredietinstellingen van de overheidssector ²	Verzekeringsmaatschappijen	Instellingen voor collectieve belegging	Overige financiële instellingen	Rest van de wereld	TOTAAL
Vorderingen per sector																
<i>Particulieren en vennootschappen</i>																
Financieel goud en BTR	3,6	3,6
Chartaal geld en zichtdeposito's	-3,8	-4,5	-16,3	3,3	2,0	0,1	...	-19,2
Overige deposito's	35,4	71,3	21,0	276,6	404,3
Waardepapieren op korte termijn	...	-8,0	8,9	41,0	40,4	82,3
Krediet op korte termijn	4,8
Commerciële kredieten	7,6
Obligaties en kasbons voor meer dan een jaar	-14,8	-37,8	...	7,1	13,5	2,6	72,5	38,7	65,7	5,5	68,2	221,2
Aandelen	-24,8	4,9	191,5	...	49,6	221,2
Krediet op lange termijn	199,3	199,3
Technische verzekeringsreserves	108,5	108,5
Diversen en aanpassingen	10,3	0,5	-3,4	46,3	-10,9	-24,9	28,2	48,3	-3,3	8,7	99,8
Totaal	-39,6	-45,8	...	7,1	13,5	12,9	-3,3	-7,9	151,7	143,4	104,2	136,7	239,8	2,3	618,4	1.333,4
<i>Federale overheid</i>																
Overige deposito's	1,8	-16,6	8,0	-12,0	1,1	-17,7
Waardepapieren op korte termijn	...	43,5	43,5
Totaal	...	43,5	1,8	-16,6	8,0	-12,0	1,1	25,8
<i>Gemeenschappen en Gewesten</i>																
Overige deposito's	-8,5	-8,5
Totaal	-8,5	-8,5
<i>Overige federale, communautaire en regionale overheid</i>																
Chartaal geld en zichtdeposito's	-0,1	0,1	0,2	0,2
Overige deposito's	-0,2	...	-3,8	-4,0
Waardepapieren op korte termijn	...	5,0	5,0
Krediet op korte termijn	1,9	1,9
Obligaties en kasbons voor meer dan een jaar
Krediet op lange termijn	25,0	2,5	16,2	6,1	49,8
Diversen en aanpassingen
Totaal	26,9	5,0	-0,1	0,1	-0,2	...	-1,1	16,2	6,1	52,9
<i>Lokale overheid</i>																
Chartaal geld en zichtdeposito's	-0,5	-0,5
Overige deposito's	10,8	10,8
Waardepapieren op korte termijn
Obligaties en kasbons voor meer dan een jaar	...	1,1	0,1	1,2
Totaal	...	1,1	10,4	11,5
<i>Sociale-zekerheidsinstellingen</i>																
Chartaal geld en zichtdeposito's	-0,5	0,7	...	-0,3	-0,1
Overige deposito's	7,8	7,8
Waardepapieren op korte termijn	...	5,0	5,0
Krediet op korte termijn	-9,9	-9,9
Obligaties en kasbons voor meer dan een jaar	-0,2	8,7	...	-1,9	0,1	-0,6	-0,2	...	5,9
Krediet op lange termijn	1,0	1,0
Diversen en aanpassingen	1,8	1,8
Totaal	-9,1	13,7	...	-0,1	0,1	-0,5	0,7	...	6,9	-0,2	...	11,5
<i>Nationale Bank van België</i>																
Financieel goud en BTR	-60,3	-60,3
Chartaal geld en zichtdeposito's	-0,3	77,8	77,5
Waardepapieren op korte termijn	...	-0,7	-0,7
Krediet op korte termijn	-27,7	-0,5	8,0	-4,3	-24,5
Obligaties en kasbons voor meer dan een jaar	...	3,1	3,1
Totaal	...	2,4	-0,3	-27,7	-0,5	8,0	13,2	-4,9
<i>Muntfonds, BPC, Rentenfonds en HWI</i>																
Waardepapieren op korte termijn	...	-8,7	-8,7
Krediet op korte termijn	-1,1	-0,1	-2,2	-3,4
Obligaties en kasbons voor meer dan een jaar	-0,2	4,5	-0,3	4,0
Totaal	-0,2	-4,2	-1,1	-0,1	-2,5	-8,1

Banken																
Chartaal geld en zichtdeposito's	0,2	0,2
Waardepapieren op korte termijn	...	28,0	0,1	24,8
Krediet op korte termijn	31,4	-3,6	-0,1	-13,2	...	-1,6	93,9	-2,2	30,5	-10,2	124,9	
Obligaties en kasbons voor meer dan een jaar	-9,7	161,6	4,8	34,0	-12,7	5,0	0,1	92,3	270,7	
Aandelen	-0,2	26,4	26,2	
Krediet op lange termijn	96,4	3,5	12,0	4,2	...	13,2	-3,6	125,7	
Diversen en aanpassingen	-22,8	18,4	-4,4	
Totaal	118,1	193,1	16,8	34,6	-12,8	5,0	0,2	-1,6	70,9	-2,1	27,2	-4,7	123,4	568,1
Spaarbanken¹																
Chartaal geld en zichtdeposito's	-0,3	-0,3
Waardepapieren op korte termijn	...	-10,0	-10,0
Krediet op korte termijn	27,0	-6,0	...	0,6	18,3	5,5	23,4	128,1	196,9	
Obligaties en kasbons voor meer dan een jaar	2,1	49,8	...	1,4	3,2	0,3	0,1	0,2	-3,7	-14,5	35,0	
Aandelen	4,3	4,3	
Krediet op lange termijn	64,7	...	1,5	1,1	-18,0	49,3	
Diversen en aanpassingen	-2,3	-2,3	
Totaal	93,8	39,8	1,5	2,5	3,2	-5,7	-0,3	0,6	18,4	5,7	19,7	-3,9	97,6	272,9
Kredietinstellingen van de openbare sector²																
Chartaal geld en zichtdeposito's	1,0	1,0
Waardepapieren op korte termijn	...	-115,7	-115,7	...
Krediet op korte termijn	23,0	...	-3,4	10,9	-25,7	1,2	...	0,1	47,3	6,0	20,5	-32,4	47,5	
Obligaties en kasbons voor meer dan een jaar	-5,2	34,4	1,5	9,1	16,6	11,3	22,6	125,8	210,9	
Aandelen	-6,8	-6,8	
Krediet op lange termijn	64,6	...	36,4	3,3	35,5	10,0	149,8	
Diversen en aanpassingen	-1,8	2,3	0,5	
Totaal	82,4	-81,3	34,5	21,5	26,4	12,5	1,0	0,1	47,3	6,0	43,1	-5,2	98,9	287,2
Verzekeringsmaatschappijen																
Chartaal geld en zichtdeposito's	-1,0	-1,0
Overige deposito's	-0,8	-0,8
Waardepapieren op korte termijn
Obligaties en kasbons voor meer dan een jaar	8,9	69,4	...	1,3	1,4	0,4	...	6,6	10,0	98,0	
Aandelen	7,4	18,3	...	0,5	26,2	
Krediet op lange termijn	0,8	0,8	
Diversen en aanpassingen	13,5	13,5	
Totaal	30,6	69,4	...	1,3	1,4	-1,4	...	6,6	...	18,3	...	10,5	136,7
Instellingen voor collectieve belegging																
Overige deposito's	129,2	-19,8	109,4
Waardepapieren op korte termijn	...	10,5	10,5	...
Obligaties en kasbons voor meer dan een jaar	1,5	125,1	18,7	145,3	
Aandelen	6,5	-13,6	-7,1	
Totaal	8,0	135,6	129,2	-14,7	258,1
Overige financiële instellingen																
Chartaal geld en zichtdeposito's
Overige deposito's
Waardepapieren op korte termijn
Krediet op korte termijn	1,5	1,5	...
Obligaties en kasbons voor meer dan een jaar
Aandelen
Krediet op lange termijn	3,0	3,0
Diversen en aanpassingen
Totaal	3,0	1,5	4,5
Rest van de wereld																
Chartaal geld en zichtdeposito's	-2,4	0,1	-4,8	-7,1
Overige deposito's	110,0	19,2	5,4	134,6
Waardepapieren op korte termijn	...	-63,6	-63,6
Krediet op korte termijn	6,1	3,0	-0,5	20,9	91,3	82,4	203,2
Obligaties en kasbons voor meer dan een jaar	35,5	117,4	...	0,4	0,5	53,4	...	-7,0	200,2
Aandelen	269,9	1,0	270,9
Krediet op lange termijn	34,8	-17,9	16,9
Diversen en aanpassingen	47,8	16,4	2,0	2,9	69,1
Totaal	394,1	35,9	...	3,4	0,5	...	-2,4	-0,4	196,9	112,5	83,7	824,2
TOTAAL	708,0	408,2	52,8	70,3	32,3	24,7	-4,9	-8,1	568,1	272,9	287,2	136,7	258,1	4,5	954,5	3.765,3

¹ Incl. de ondernemingen waarop hoofdstuk I van de wet van 10 juni 1964 van toepassing is.

² Excl. de openbare huisvestingsmaatschappijen en de woningfondsen van de Bond van Grote Gezinnen.

XIV. — FINANCIËLE INSTELLINGEN

1a. — BALANSEN VAN DE NATIONALE BANK VAN BELGIE

(miljarden franken)

	1992 31 dec.	1993 31 dec.	1994 31 dec.
ACTIVA			
Goud	260,2	330,3	306,3
Vreemde valuta's	193,4	244,2	231,2
Bijzondere trekkingsrechten (SDR)	5,7	6,2	5,7
Deelneming in het IMF	26,7	27,7	25,9
Leningen aan het IMF	—	—	—
Deposito bij het IMF in het kader van de USAF	4,6	4,9	8,4
Ecu's	106,4	148,0	148,1
EFMS : Financieringen op zeer korte en op korte termijn	116,6	—	—
EEG : Financiële ondersteuning op middellange termijn	—	—	—
Internationale akkoorden	3,3	3,3	3,5
Voorschotten op onderpand	20,0	30,1	32,3
Handelspapier	10,1	5,6	3,7
Effecten op de markt gekocht	17,4	32,4	17,9
Vorderingen wegens andere interventies op de geldmarkt	52,4	119,7	92,3
Voorschotten aan het Rentenfonds	—	—	—
Voorschotten aan de Belgische Staat	0,2	—	—
Voorschotten aan de Luxemburgse Staat	—	—	—
Munten	0,9	1,2	1,1
Tegoed bij het Bestuur der Postchecks :			
Rekening A	0,0	0,0	0,0
Rekening B	3,5	3,1	3,0
Statutaire beleggingen (art. 21)	37,2	40,4	43,8
Gebouwen, materieel en meubelen	12,3	13,2	13,6
Overige activa	6,5	4,4	3,3
Overlopende rekeningen	7,8	5,8	5,7
TOTAAL ACTIVA	885,1	1.020,4	945,7
PASSIVA			
Bankbiljetten in omloop	430,2	440,6	412,2
Rekeningen-courant in franken	4,6	9,6	12,3
Deposito van de Belgische Staat	—	0,8	0,5
Deposito van de Luxemburgse Staat	—	0,5	0,5
Verbintenissen wegens interventies op de geldmarkt	4,4	6,0	3,0
Rekeningen-courant in vreemde valuta's	0,0	0,0	0,0
Financiële bijstandsakkoorden	3,5	3,1	3,0
Tegenwaarde van de toegewezen SDR	22,1	24,0	22,6
EFMS : Financieringen op zeer korte en op korte termijn	—	—	—
Onbeschikbare reserve meerwaarde op goud	116,3	116,3	116,3
Overige schulden	1,2	2,3	2,1
Overlopende rekeningen	0,4	0,5	0,4
Waarderingsverschillen op goud en vreemde valuta's	250,0	362,0	314,9
Voorziening voor gebouwen, materieel en meubelen	0,9	0,8	1,0
Maatschappelijke voorziening voor diverse risico's	9,8	10,1	10,2
Kapitaal	0,4	0,4	0,4
Reservefondsen :			
Statutaire reserve	2,7	2,9	3,0
Buitengewone reserve	25,5	28,0	30,5
Afschrijvingsrekening voor gebouwen, materieel en meubelen	11,7	12,6	13,0
Te verdelen nettowinst	1,3	—	—
TOTAAL PASSIVA	885,1	1.020,4	945,7

N.B. Het Jaarverslag van de NBB bevat, als bijlage, al de weekstaten voor het verslagjaar. Het geeft eveneens een beknopte toelichting bij de voornaamste balansposten.

XIV - 1b. — WEEKSTATEN VAN DE NATIONALE BANK VAN BELGIE

(miljarden franken)

Posten	1995 9 jan.	1995 6 feb.	1995 6 maart	1995 10 april	1995 8 mei	1995 12 juni	1995 10 juli	1995 7 aug.	1995 4 sept.	1995 9 okt.	1995 6 nov.	1995 4 dec.
ACTIVA												
Goud	306,3	306,3	306,3	306,3	237,5	237,5	237,5	251,2	251,2	251,2	251,2	251,2
Vreemde valuta's	236,7	226,6	226,6	226,4	292,5	295,3	293,3	268,3	270,5	272,3	284,6	291,9
Bijzondere Trekkingsrechten (SDR) .	5,7	15,0	15,0	15,0	15,0	15,1	15,1	15,1	15,3	15,3	15,3	15,4
Deelneming in het IMF	25,9	28,2	28,2	28,0	28,9	28,9	30,0	30,0	30,0	31,4	31,4	31,4
Leningen aan het IMF	0,0	0,0	0,0	0,0	0,0	0,0	0,0	0,0	0,0	0,0	0,0	0,0
Deposito's bij het IMF in het kader van de USAF	8,4	8,4	8,4	8,4	8,4	8,4	8,4	8,4	8,4	8,4	8,4	8,4
Ecu's	146,1	138,5	138,7	138,8	132,9	133,1	133,3	131,8	132,0	132,1	121,9	122,1
EMI : Financieringen op zeer korte en op korte termijn	0,0	0,0	0,0	0,0	0,0	0,0	0,0	0,0	0,0	0,0	0,0	0,0
EG Financiële ondersteuning op mid- dellange termijn	0,0	0,0	0,0	0,0	0,0	0,0	0,0	0,0	0,0	0,0	0,0	0,0
Internationale akkoorden	3,5	3,5	3,5	3,5	3,5	3,5	3,5	3,4	3,4	3,4	3,4	3,3
Voorschotten op onderpand	29,3	32,6	24,4	16,8	27,2	14,9	24,2	8,6	0,8	8,0	15,2	13,3
Handelspapier	3,8	3,5	3,4	3,8	3,3	3,4	3,0	5,7	2,6	3,1	3,5	2,8
Effecten op de markt gekocht	21,8	17,8	21,8	19,8	19,8	21,7	21,7	21,8	23,7	23,7	23,8	23,7
Vorderingen wegens andere interven- ties op de geldmarkt	74,8	63,0	72,7	84,8	79,7	99,8	103,3	110,4	126,2	114,9	110,7	121,7
Munten	1,2	1,3	1,2	1,1	1,0	1,0	1,1	1,3	1,1	1,2	1,1	1,1
Tegoed bij het Bestuur der Post- checks :												
Rekening A	0,0	0,0	0,0	0,0	0,0	0,0	0,0	0,0	0,0	0,0	0,0	0,0
Rekening B	3,0	2,7	2,7	2,6	2,9	2,9	2,8	2,8	2,8	2,9	2,9	2,9
Statutaire beleggingen (art. 21)	44,0	46,9	46,9	46,9	46,9	46,9	46,9	46,9	46,9	46,9	46,9	46,9
Gebouwen, materieel en meubelen	13,2	13,6	13,6	13,6	13,6	13,6	13,6	13,6	13,6	13,6	13,6	13,6
Diverse rekeningen	16,8	3,6	3,6	3,8	3,8	3,9	3,6	3,6	3,7	3,6	3,8	3,6
	940,5	911,5	916,9	919,5	916,9	929,9	941,4	922,9	932,2	932,2	937,6	953,4
PASSIVA												
Bankbiljetten in omloop	401,8	392,7	397,3	401,6	407,8	415,7	427,0	415,9	415,5	419,2	421,0	423,6
Rekeningen-courant in franken	8,7	6,0	6,6	8,6	8,5	5,9	10,0	4,3	7,5	6,9	7,5	17,9
Voorschotten op de Belgische Staat .	1,8	0,0	0,0	0,8	0,0	2,5	3,3	2,7	2,6	1,5	2,8	2,8
Voorschotten aan de Luxemburgse Staat	0,5	0,0	0,0	0,0	0,0	0,0	0,0	0,0	0,0	0,0	0,0	0,0
Verbintenissen wegens interventies op de geldmarkt	2,7	1,2	2,3	1,2	1,2	3,2	2,6	2,0	2,9	2,3	2,6	3,7
Rekeningen-courant in vreemde valu- ta's	0,0	0,0	0,0	0,0	0,0	0,0	0,3	0,0	0,0	0,0	0,0	0,0
Financiële bijstandsakkoorden	3,0	2,7	2,7	2,6	2,9	2,9	2,8	2,8	2,8	2,9	2,9	2,9
Tegenwaarde van de toegewezen SDR	22,6	22,6	22,6	22,6	22,6	22,6	22,6	22,6	22,6	22,6	22,6	22,6
EMI : Financieringen op zeer korte en op korte termijn	0,0	0,0	0,0	0,0	0,0	0,0	0,0	0,0	0,0	0,0	0,0	0,0
Onbeschikbare reserve meerwaarde op goud	116,3	116,3	116,3	116,3	166,5	166,5	166,5	166,5	166,5	166,5	166,5	166,5
Waarderingsverschillen op goud en vreemde valuta's	314,8	311,8	311,0	309,1	249,3	249,9	248,1	246,4	248,7	249,9	250,3	249,8
Kapitaal	0,4	0,4	0,4	0,4	0,4	0,4	0,4	0,4	0,4	0,4	0,4	0,4
Reserves en afschrijvingsrekeningen	43,6	46,5	46,5	46,5	46,5	46,5	46,5	46,5	46,5	46,5	46,5	46,5
Diverse rekeningen	24,2	11,3	11,2	9,7	11,1	13,8	11,3	12,9	16,2	13,4	14,5	16,7
	940,5	911,5	916,9	919,5	916,9	929,9	941,4	922,9	932,2	932,2	937,6	953,4

N.B. — Het Jaarverslag van de NBB bevat, als bijlage, al de weekstaten voor het verslagjaar. Het geeft eveneens een beknopte toelichting bij de voornaamste balansposten.

XIV - 2. — NETTO GOUD- EN DEVIEZENRESERVES A CONTANT VAN DE NATIONALE BANK VAN BELGIË¹

(miljarden franken)

Periodes	Bedragen einde periode										Veranderingen tegen de wisselkoersen van de transacties ⁶
	Brutotegoeden a contant						Brutoverplichtingen a contant			Totale netto deviezenreserves	
	Goudvoorraad	Tegoeden bij het IMF ²	EEG ³	Buitenlandse valuta's	Internationale akkoorden ⁴	Totaal	Direct opvraagbaar ⁵	Met onbepaalde vervaldag : BTR, netto cumulatieve toewijzing	Totaal		
(1)	(2)	(3)	(4)	(5)	(6) = (1) tot (5)	(7)	(8)	(9) = (7) + (8)	(10) = (6) - (9)	(11)	
1987	57,3	47,5	152,9	111,0	2,3	371,0	5,3	23,6	28,9	342,1	+ 80,7
1988	57,3	40,3	138,0	156,8	2,5	394,8	10,5	23,6	34,1	360,7	+ 25,2
1989	51,5	42,1	118,7	221,9	2,5	436,6	4,9	23,6	28,5	408,1	+ 12,3
1990	51,5	39,8	109,1	236,1	3,4	439,9	8,5	23,6	32,2	407,7	+ 16,5
Nieuwe reeks											
1991	333,8	39,3	123,3	230,8	3,1	730,3	10,8	21,7	32,5	697,8	+ 17,5
1992	260,2	37,0	223,0	193,4	3,3	716,8	8,4	22,1	30,5	686,3	+ 19,9
1993	330,3	38,8	148,0	244,2	3,3	764,6	12,3	24,0	36,3	728,3	- 74,5
1994	306,3	40,0	148,1	231,2	3,5	729,1	15,2	22,6	37,8	691,3	+ 9,4
1993 3 ^e kwartaal	260,2	36,6	142,8	245,6	3,3	688,5	8,2	22,1	30,3	658,2	- 44,0
4 ^e kwartaal	330,3	38,8	148,0	244,2	3,3	764,6	12,3	24,0	36,3	728,3	- 28,1
1994 1 ^e kwartaal	330,3	38,8	152,4	258,1	3,2	782,8	8,4	24,0	32,4	750,4	+ 12,4
2 ^e kwartaal	330,3	42,5	154,9	263,6	3,2	794,5	8,1	24,0	32,1	762,4	+ 10,5
3 ^e kwartaal	330,3	42,6	149,4	277,0	3,2	802,5	8,3	24,0	32,3	770,2	+ 12,7
4 ^e kwartaal	306,3	40,0	148,1	231,2	3,5	729,1	15,2	22,6	37,8	691,3	- 26,2
1995 1 ^e kwartaal	306,3	51,4	138,8	224,3	3,5	724,3	6,4	22,6	29,0	695,3	+ 7,6
2 ^e kwartaal	237,5	52,4	133,3	298,7	3,5	725,4	9,4	22,6	32,0	693,4	+ 9,1
3 ^e kwartaal	251,2	53,7	132,1	274,9	3,4	715,3	7,8	22,6	30,4	684,9	- 13,2
1994 November	330,3	42,7	151,4	251,6	3,5	779,5	10,7	24,0	34,7	744,8	- 14,1
December	306,3	40,0	148,1	231,2	3,5	729,1	15,2	22,6	37,8	691,3	- 6,6
1995 Januari	306,3	40,0	138,5	238,2	3,5	726,5	7,9	22,6	30,5	696,0	+ 6,1
Februari	306,3	51,6	138,7	226,7	3,5	726,8	7,4	22,6	30,0	696,8	+ 1,5
Maart	306,3	51,4	138,8	224,3	3,5	724,3	6,4	22,6	29,0	695,3	-
April	237,5	52,3	132,9	292,0	3,5	718,2	8,2	22,6	30,8	687,4	+ 2,1
Mei	237,5	52,4	133,1	294,2	3,5	720,7	9,7	22,6	32,3	688,4	+ 0,4
Juni	237,5	52,4	133,3	298,7	3,5	725,4	9,4	22,6	32,0	693,4	+ 6,6
Juli	251,2	53,5	131,8	270,5	3,4	710,4	7,7	22,6	30,3	680,1	- 11,3
Augustus	251,2	53,7	132,0	269,2	3,4	709,5	7,2	22,6	29,8	679,7	- 2,8
September	251,2	53,7	132,1	274,9	3,4	715,3	7,8	22,6	30,4	684,9	+ 0,9
Oktober	251,2	55,0	121,9	284,7	3,4	716,2	7,9	22,6	30,5	685,7	+ 2,3
November	251,2	55,2	122,1	288,9	3,3	720,7	8,4	22,6	31,0	689,7	+ 5,4

¹ Gewaardeerd tegen de boekingskoersen die gehanteerd worden in de officiële balans van de NBB. Eventuele tegoeden op en verplichtingen tegenover het Groothertogdom Luxemburg niet inbegrepen.

² Omvatten a) de rechten die de Belgische Staat bezit als lid van het IMF, en die de NBB, krachtens de wet van 9 juni 1969, in haar boekhouding mag opnemen als eigen tegoeden op voorwaarde dat zij de verplichtingen van de Belgische Staat terzake op zich neemt, en b) de voorschotten die de NBB voor haar eigen rekening verleende aan het IMF binnen de « oliefaciliteit », de « aanvullende kredietfaciliteit », de « deposito's bij het IMF in het kader van de USAF » en de « verruimde toegankelijkheid » krachtens met het IMF gesloten overeenkomsten die door de Regering werden goedgekeurd.

³ Omvatten de Ecu's evenals, eventueel, de vordering op het EFMS uit hoofde van de financiering op zeer korte termijn van intracommunautaire interventies en de financiële bijstand op middellange termijn verleend door de Belgische Staat en door de NBB gefinancierd voor rekening van deze laatste.

⁴ Omvatten de voorschotten in Belgische frank toegestaan krachtens betalingsakkoorden die België heeft gesloten met niet-EEG-landen en waarvan de uitvoering onder toepassing valt van de overeenkomst van 15 juni 1972 tussen de Staat en de NBB.

⁵ Omvatten de bedragen ingeschreven op rekeningen van de centrale banken of van de regeringen van landen die een financiële bijstand genieten in het raam van de door de Staat gesloten buitenlandse leningsakkoorden, de overige verplichtingen van de NBB in Belgische frank tegenover het buitenland, in het bijzonder tegenover de centrale banken en de Europese instellingen, evenals de direct opvraagbare verplichtingen in buitenlandse valuta's.

⁶ Niet inbegrepen de boekhoudkundige veranderingen die wisselkoerswijzigingen mogelijk hebben teweeggebracht in de tegenwaarde in Belgische frank van de bedragen in buitenlandse valuta's. Bovendien is rekening gehouden met een aanpassing waardoor transacties die in een bepaalde periode hebben plaatsgehad, maar in diezelfde periode nog niet afgewikkeld waren, toegewezen worden aan de daarop volgende periode.

XIV - 3. — VOORNAAMSTE ACTIVA EN PASSIVA VAN HET RENTENFONDS

(miljarden franken)

Bron : Jaarverslag van het Rentenfonds.

Einde periode	ACTIVA			PASSIVA					
	Portefeuille		Voorschotten aan de Belg. Staat	Certificaten van het Rentenfonds	Opgenomen geld op zeer korte termijn	Debetsaldo bij de NBB		Voorschotten van de Belg. Staat	Eigen middelen
	Genoteerde waarden	Schatkist- certificaten				Gewone voorschotten	Speciale voorschotten		
1984	26,6	219,3	—	41,5	5,4	0,0	200,6	—	0,7
1985	26,1	199,0	—	42,5	0,4	0,0	182,2	—	1,5
1986	47,6	216,3	—	44,2	13,1	0,0	209,4	—	0,6
1987	42,3	139,9	—	47,8	6,6	0,0	127,6	—	1,8
1988	46,7	124,1	—	50,9	10,9	0,0	106,6	—	3,8
1989	79,9	66,5	—	64,1	6,6	5,3	66,5	—	3,9
1990	41,9	65,0	—	58,8	7,7	0,0	36,7	—	5,8
1991	21,8	0,0	—	0,0	—	0,0	0,0	16,7	4,6
1992	24,1	0,0	—	0,0	—	0,0	0,0	18,5	5,2
1993 Januari	22,4	0,0	—	0,0	—	0,0	0,0	16,6	5,2
Februari	20,2	0,0	—	0,0	—	0,0	0,0	14,6	5,6
Maart	18,5	0,0	—	0,0	—	0,0	0,0	11,8	6,4
April	17,3	0,0	—	0,0	—	0,0	0,0	10,8	6,2
Mei	15,7	0,0	—	0,0	—	0,0	0,0	8,9	6,5
Juni	16,9	0,0	—	0,0	—	0,0	0,0	9,4	6,7
Juli	17,0	0,0	—	0,0	—	0,0	0,0	10,0	6,6
Augustus	18,2	0,0	—	0,0	—	0,0	0,0	11,3	6,6
September	18,1	0,0	—	0,0	—	0,0	0,0	11,2	6,6
Oktober	18,7	0,0	—	0,0	—	0,0	0,0	12,0	6,4
November	19,5	0,0	—	0,0	—	0,0	0,0	12,9	6,4
December	21,9	0,0	—	0,0	—	0,0	0,0	16,0	6,3
1994 Januari	21,5	0,0	—	0,0	—	0,0	0,0	15,4	6,2
Februari	19,8	0,0	—	0,0	—	0,0	0,0	13,6	6,4
Maart	10,2	0,0	—	0,0	—	0,0	0,0	2,7	7,6
April	8,8	0,0	—	0,0	—	0,0	0,0	1,3	7,5
Mei	7,3	0,0	0,3	0,0	—	0,0	0,0		7,6
Juni	6,9	0,0	0,8	0,0	—	0,0	0,0		7,7
Juli	6,8	0,0	1,0	0,0	—	0,0	0,0		7,8
Augustus	6,8	0,0	0,9	0,0	—	0,0	0,0		7,8
September	6,4	0,0	1,4	0,0	—	0,0	0,0		7,8
Oktober	6,4	0,0	1,4	0,0	—	0,0	0,0		7,8
November	6,8	0,0	1,2	0,0	—	0,0	0,0		7,8
December	7,3	0,0	—	0,0	—	0,0	0,0	2,4	4,8

¹ Voorschotten aan de Belgische Staat. Na 28 januari werden de kasoverschotten van de Rentenfonds in de vorm van voorschotten uitgeleend aan de Belgische Staat. Deze voorschotten werden toegekend op grond van analoge modaliteiten als die opgenomen in de overeenkomst van 22 januari 1991 over de voorschotten van de

Belgische Staat aan het Rentenfonds. Naarmate de uitstaande certificaten van het Fonds vervielen verminderden zijn kasoverschotten; de voorschotten aan de Belgische Staat eindigden op 10 april en ruimden de plaats in voor voorschotten van de Staat.

XIV - 4a. — BALANSEN VAN DE GEZAMENLIJKE KREDIETINSTELLINGEN ¹

(miljarden franken)

ACTIEF

Posten	1994 31 dec.	1995 30 juni	1995 31 juli	1995 31 aug.	1995 30 sept.
THESAURIETEGOEDEN EN INTERBANKVORDERINGEN	7.456,3	8.666,5	8.074,6	8.313,6	8.260,6
Kas, tegoeden bij centrale banken, postcheque- en girodiensten	44,1	45,6	42,6	40,6	37,1
Vorderingen op kredietinstellingen	7.412,3	8.620,8	8.032,0	8.273,1	8.223,5
<i>Onmiddellijk opvraagbaar</i>	507,0	798,9	896,3	892,2	802,2
<i>Overige</i>	6.905,3	7.822,0	7.135,7	7.380,9	7.421,3
VORDERINGEN OP CLIENTEN	8.086,3	8.078,3	8.029,6	8.054,8	8.025,2
Kredieten bij de oorsprong verleend door de kredietinstellingen	7.942,9	7.875,2	7.859,6	7.929,9	7.886,9
<i>Handelsswissels</i>	101,4	94,1	94,4	96,3	97,4
<i>Eigen accepten</i>	29,1	28,8	29,6	31,5	31,1
<i>Leasing- en soortgelijke vorderingen</i>	36,3	36,2	36,1	35,7	35,5
<i>Leningen met forfaitair lastenpercentage</i>	353,4	375,0	372,7	365,4	359,4
<i>Hypothecaire leningen</i>	1.587,2	1.434,4	1.445,0	1.454,2	1.460,7
<i>Leningen op termijn</i>	4.954,0	4.968,0	4.999,8	5.114,0	5.093,8
<i>Voorschotten in rekening-courant</i>	703,0	746,5	672,0	686,3	677,6
<i>Overige kredietvorderingen</i>	178,6	192,2	210,0	146,4	131,5
Overige debiteuren	143,4	203,1	170,0	124,9	138,2
EFFECTEN EN ANDER WAARDEPAPIER ²	6.578,5	6.951,9	6.855,5	6.916,7	7.013,0
Overheidspapier	1.459,3	1.470,8	1.379,6	1.329,4	1.373,8
<i>Herfinancierbaar bij centrale banken</i>	1.120,4	1.145,1	1.124,7	1.095,3	1.213,6
<i>Overige</i>	338,9	325,6	254,9	234,1	160,2
Ander kortlopend waardepapier	45,7	91,8	75,1	75,7	86,4
Overheidsfondsen	3.968,1	4.302,7	4.342,6	4.432,7	4.507,4
Overige leningen op lange termijn vertegenwoordigd door effecten	1.014,6	996,5	968,1	989,4	964,8
Aandelen en deelbewijzen	55,4	59,0	57,6	57,5	49,6
Overige effecten	35,4	31,2	32,5	32,1	31,0
VASTE ACTIVA	388,5	398,9	409,1	411,1	420,1
Financiële vaste activa	255,4	266,3	276,5	278,5	287,9
<i>waarvan ³ :</i>					
<i>Leningen van openbare besturen</i>	9,6	10,1	10,1	10,1	10,1
<i>Leningen van overige emittenten</i>	0,0	0,0	0,0	0,0	0,0
<i>Deelnemingen in verbonden ondernemingen</i>	204,1	213,4	222,4	225,4	226,2
<i>Deelnemingen in andere ondernemingen waarmee een deelnemingsverhouding bestaat</i>	19,9	20,1	19,7	19,3	27,9
<i>Andere financiële vaste activa</i>	20,2	21,0	22,6	22,1	22,1
<i>Aandelen</i>	16,8	17,6	19,3	19,2	19,2
<i>Achtergestelde vorderingen op verbonden ondernemingen en ondernemingen waarmee een deelnemingsverhouding bestaat</i>	2,0	2,0	2,0	2,0	2,0
<i>Overige</i>	1,3	1,4	1,3	0,9	0,8
Materiële vaste activa	130,7	130,5	130,4	130,5	130,2
Oprichtingskosten en immateriële vaste activa	2,4	2,2	2,2	2,2	2,1
EIGEN AANDELEN	0,0	0,0	0,0	0,0	0,0
OVERIGE ACTIVA	864,2	976,6	968,3	1.071,4	1.028,4
TOTAAL ACTIEF ...	23.373,9	25.072,3	24.337,1	24.767,8	24.747,3

¹ Rapportering over de vennootschappelijke positie voor de kredietinstellingen naar Belgisch recht en over de territoriale positie voor de in België gevestigde bijkantoren van kredietinstellingen naar buitenlands recht.

² Bevat de beleggings- en de handelsportefeuille.

³ De verdeling is niet bekend voor de bijkantoren van kredietinstellingen die onder een andere lidstaat van de Europese Unie ressorteren en evenmin voor de ermee gelijkgestelde bijkantoren.

Bibliografische referentie : Tijdschrift van de Nationale Bank van België, LXIX^e Jaargang, nr. 11, november 1994.

XIV - 4a. — BALANSEN VAN DE GEZAMENLIJKE KREDIETINSTELLINGEN ¹

(miljarden franken)

PASSIEF

Posten	1994 31 dec.	1995 30 juni	1995 31 juli	1995 31 aug.	1995 30 sept.
INTERBANKSCHULDEN	9.106,3	10.333,9	9.791,0	10.078,2	10.121,4
Onmiddellijk opvraagbaar	382,0	783,5	1.043,3	1.052,7	815,5
Mobiliseringsschulden	1.294,1	1.736,9	1.233,2	1.263,8	1.473,3
Overige schulden op termijn of met opzegtermijn	7.430,2	7.813,6	7.514,5	7.761,8	7.832,6
SCHULDEN TEGENOVER CLIENTEN	8.117,9	8.506,3	8.352,5	8.418,6	8.421,6
Deposito's	7.557,6	7.946,8	7.885,8	7.967,9	7.933,1
Zichtdeposito's	1.499,4	1.601,9	1.644,0	1.594,0	1.544,8
Op termijn of met opzegtermijn < 1 maand	944,8	1.002,2	834,9	912,3	997,1
Op termijn of met opzegtermijn ≥ 1 maand en ≤ 1 jaar ..	2.037,4	2.044,6	2.056,0	2.066,1	1.970,4
Op termijn of met opzegtermijn > 1 jaar	366,7	496,8	503,3	523,7	544,2
Deposito's van bijzondere aard	263,4	227,8	217,0	216,7	211,2
Gereguleerde spaardeposito's	2.409,2	2.543,2	2.600,9	2.625,6	2.636,4
Gekoppeld aan hypothecaire leningen	36,6	30,4	29,7	29,5	29,0
Overige crediteuren	560,3	559,4	466,7	450,7	488,5
IN SCHULDBEWIJZEN BELICHAAMDE SCHULDEN	4.173,0	4.092,7	4.040,4	4.024,3	3.995,5
Depositocertificaten en soortgelijke schulden	161,3	127,6	130,5	147,0	130,8
Kasbons	3.908,8	3.941,4	3.885,0	3.852,5	3.838,2
Obligatieleningen	103,0	23,6	24,9	24,8	26,5
WAARDEVERMINDERINGEN, VOORZIENINGEN, VOORZORGS- FONDSEN EN UITGESTELDE BELASTINGEN	171,8	171,0	172,2	175,4	178,6
OVERIGE PASSIVA	860,9	983,2	989,9	1.072,4	1.030,9
ACHTERGESTELDE SCHULDEN	338,5	357,9	357,6	361,6	361,4
EIGEN VERMOGEN	605,4	627,2	633,4	637,3	637,9
waarvan ² :					
Kapitaal	250,8	254,3	254,5	254,6	254,9
Geplaatst kapitaal	251,1	254,5	254,6	254,7	255,0
Niet opgevraagd kapitaal	0,3	0,1	0,1	0,1	0,1
Uitgiftepremies	62,5	63,1	63,1	63,1	63,1
Herwaarderingsmeerwaarden	2,5	2,5	2,5	2,5	2,5
Reserves	256,0	257,1	257,0	257,0	257,0
Wettelijke reserve	16,1	16,2	16,2	16,2	16,2
Onbeschikbare reserves	7,8	7,8	7,8	7,8	7,8
Belastingvrije reserves	59,0	59,3	59,2	59,2	59,2
Beschikbare reserves	173,1	173,8	173,7	173,7	173,8
Overgedragen winst (+) of verlies (-)	5,5	6,0	5,8	5,7	5,7
Winst (+) of verlies (-) van het boekjaar	3,2	25,0	31,0	34,5	34,4
TOTAAL PASSIEF ...	23.373,9	25.072,3	24.337,1	24.767,8	24.747,3

¹ Rapportering over de vennootschappelijke positie voor de kredietinstellingen naar Belgisch recht en over de territoriale positie voor de in België gevestigde bijkantoren van kredietinstellingen naar buitenlands recht.

² De verdeling is niet bekend voor de bijkantoren van kredietinstellingen die onder een andere lidstaat van de Europese Unie ressorteren en evenmin voor de ermee gelijkgestelde bijkantoren.

XIV - 4b. — BALANSEN VAN DE ZEVEN GROTE KREDIETINSTELLINGEN NAAR BELGISCH RECHT ¹

(miljarden franken)

ACTIEF

Posten	1994 31 dec.	1995 30 juni	1995 31 juli	1995 31 aug.	1995 30 sept.
THESAURIETEGOEDEN EN INTERBANKVORDERINGEN	3.434,3	4.236,5	3.749,9	3.836,2	4.054,2
Kas, tegoeden bij centrale banken, postcheque- en girodiensten	32,5	33,9	32,7	30,7	27,4
Vorderingen op kredietinstellingen	3.401,8	4.202,7	3.717,3	3.805,5	4.026,8
<i>Onmiddellijk opvraagbaar</i>	265,8	368,4	384,3	371,6	396,2
<i>Overige</i>	3.136,0	3.834,2	3.332,9	3.433,9	3.630,6
VORDERINGEN OP CLIENTEN	5.597,4	5.781,1	5.746,6	5.732,4	5.728,8
Kredieten bij de oorsprong verleend door de kredietinstellingen	5.492,5	5.630,7	5.617,3	5.641,1	5.623,1
<i>Handelsswissels</i>	65,5	59,9	60,1	60,3	61,4
<i>Eigen accepten</i>	21,1	21,3	22,4	24,2	23,9
<i>Leasing- en soortgelijke vorderingen</i>	10,8	13,3	13,6	13,7	13,6
<i>Leningen met forfaitair lastenpercentage</i>	234,0	250,4	248,2	241,9	236,1
<i>Hypothecaire leningen</i>	1.018,3	1.048,3	1.054,2	1.059,7	1.065,5
<i>Leningen op termijn</i>	3.512,6	3.574,9	3.593,8	3.672,7	3.669,2
<i>Voorschotten in rekening-courant</i>	473,4	491,9	434,4	441,0	445,9
<i>Overige kredietvorderingen</i>	156,8	170,8	190,6	127,5	107,6
Overige debiteuren	105,0	150,3	129,4	91,3	105,7
EFFECTEN EN ANDER WAARDEPAPIER ²	4.118,6	4.470,2	4.420,5	4.475,3	4.544,2
Overheidspapier	955,2	1.001,7	955,1	929,0	978,3
<i>Herfinancierbaar bij centrale banken</i>	770,5	798,9	772,8	761,5	836,1
<i>Overige</i>	184,7	202,8	182,2	167,5	142,2
Ander kortlopend waardepapier	30,6	77,6	59,9	58,3	70,4
Overheidsfondsen	2.517,5	2.790,0	2.813,8	2.875,8	2.905,3
Overige leningen op lange termijn vertegenwoordigd door effecten	569,5	549,4	539,6	560,0	546,5
Aandelen en deelbewijzen	41,3	47,1	47,1	47,2	38,4
Overige effecten	4,5	4,5	5,0	4,9	5,2
VASTE ACTIVA	322,2	332,1	341,1	340,5	350,3
Financiële vaste activa	218,8	228,4	237,4	236,9	246,7
<i>Leningen van openbare besturen</i>	6,7	7,1	7,1	7,1	7,1
<i>Leningen van overige emittenten</i>	0,0	0,0	0,0	0,0	0,0
<i>Deelnemingen in verbonden ondernemingen</i>	183,0	191,2	198,5	198,6	199,5
<i>Deelnemingen in andere ondernemingen waarmee een deelnemingsverhouding bestaat</i>	16,4	17,0	17,0	17,0	25,6
<i>Andere financiële vaste activa</i>	12,7	13,1	14,7	14,2	14,4
<i>Aandelen</i>	10,2	10,5	12,1	12,0	12,2
<i>Achtergestelde vorderingen op verbonden ondernemingen en ondernemingen waarmee een deelnemingsverhouding bestaat</i>	1,5	1,5	1,5	1,5	1,5
<i>Overige</i>	1,0	1,1	1,1	0,6	0,6
Materiële vaste activa	103,2	103,6	103,6	103,5	103,5
Oprichtingskosten en immateriële vaste activa	0,2	0,1	0,1	0,1	0,1
EIGEN AANDELEN	0,0	0,0	0,0	0,0	0,0
OVERIGE ACTIVA	425,5	496,6	482,5	525,8	528,1
TOTAAL ACTIEF ...	13.898,0	15.316,6	14.740,7	14.910,3	15.205,6

¹ Rapportering over de vennootschappelijke positie.

² Bevat de beleggings- en de handelsportefeuille.

XIV - 4b. — BALANSEN VAN DE ZEVEN GROTE KREDIETINSTELLINGEN NAAR BELGISCH RECHT ¹

(miljarden franken)

PASSIEF

Posten	1994 31 dec.	1995 30 juni	1995 31 juli	1995 31 aug.	1995 30 sept.
INTERBANKSCHULDEN	4.059,1	5.009,2	4.562,2	4.718,1	5.012,5
Onmiddellijk opvraagbaar	189,4	377,2	574,9	598,8	481,1
Mobiliseringsschulden	858,6	1.266,3	751,4	729,2	866,7
Overige schulden op termijn of met opzegtermijn	3.011,1	3.365,6	3.235,9	3.390,2	3.664,7
SCHULDEN TEGENOVER CLIENTEN	5.612,9	5.963,1	5.861,4	5.839,0	5.864,3
Deposito's	5.245,6	5.570,1	5.524,8	5.544,2	5.517,5
Zichtdeposito's	1.006,5	1.088,9	1.137,0	1.081,2	1.038,2
Op termijn of met opzegtermijn < 1 maand	598,2	653,3	516,0	561,8	637,1
Op termijn of met opzegtermijn ≥ 1 maand en ≤ 1 jaar ..	1.402,2	1.446,7	1.451,8	1.447,1	1.373,4
Op termijn of met opzegtermijn > 1 jaar	256,0	327,7	337,9	358,3	372,7
Deposito's van bijzondere aard	71,8	76,9	75,2	76,7	77,8
Gereguleerde spaardeposito's	1.891,7	1.962,1	1.992,9	2.005,4	2.004,9
Gekoppeld aan hypothecaire leningen	19,3	14,5	13,9	13,7	13,5
Overige crediteuren	367,2	393,0	336,6	294,8	346,8
IN SCHULDBEWIJZEN BELICHAAMDE SCHULDEN	2.968,5	2.984,4	2.952,1	2.946,0	2.922,6
Depositocertificaten en soortgelijke schulden	115,0	93,9	96,2	108,3	93,4
Kasbons	2.841,9	2.872,7	2.836,8	2.818,7	2.808,5
Obligatieleningen	11,7	17,8	19,1	19,0	20,8
WAARDEVERMINDERINGEN, VOORZIENINGEN, VOORZORGS- FONDSEN EN UITGESTELDE BELASTINGEN	115,2	116,7	117,5	118,8	118,6
OVERIGE PASSIVA	477,7	542,1	542,3	576,7	574,8
ACHTERGESTELDE SCHULDEN	279,2	296,6	296,6	300,2	299,3
EIGEN VERMOGEN	385,6	404,5	408,6	411,5	413,4
Kapitaal	159,9	160,3	160,5	160,6	160,6
Geplaatst kapitaal	159,9	160,3	160,5	160,6	160,6
Niet opgevraagd kapitaal	0,0	0,0	0,0	0,0	0,0
Uitgiftepremies	60,0	60,0	60,0	60,0	60,0
Herwaarderingsmeerwaarden	1,6	1,6	1,6	1,6	1,6
Reserves	163,5	163,8	163,8	163,8	163,8
Wettelijke reserve	10,9	10,9	10,9	10,9	10,9
Onbeschikbare reserves	3,5	3,5	3,5	3,5	3,5
Belastingvrije reserves	36,4	36,7	36,7	36,7	36,7
Beschikbare reserves	112,8	112,8	112,8	112,8	112,8
Overgedragen winst (+) of verlies (-)	0,6	0,6	0,6	0,6	0,6
Winst (+) of verlies (-) van het boekjaar	0,0	18,2	22,0	24,9	26,8
TOTAAL PASSIEF ...	13.898,0	15.316,6	14.740,7	14.910,3	15.205,6

¹ Rapportering over de vennootschappelijke positie.

XIV - 4c. — BALANSEN VAN DE OVERIGE KREDIETINSTELLINGEN NAAR BELGISCH RECHT ¹

(miljarden franken)

ACTIEF

Posten	1994 31 dec.	1995 30 juni	1995 31 juli	1995 31 aug.	1995 30 sept.
THESAURIETEGOEDEN EN INTERBANKVORDERINGEN	1.034,5	1.304,4	1.334,2	1.446,9	1.410,3
Kas, tegoeden bij centrale banken, postcheque- en girodiensten	11,2	11,4	9,8	9,7	9,2
Vorderingen op kredietinstellingen	1.023,3	1.293,0	1.324,4	1.437,2	1.401,0
<i>Onmiddellijk opvraagbaar</i>	51,6	131,5	184,1	188,3	124,8
<i>Overige</i>	971,8	1.161,5	1.140,3	1.249,0	1.276,2
VORDERINGEN OP CLIËNTEN	1.974,9	1.766,3	1.733,4	1.783,2	1.763,7
Kredieten bij de oorsprong verleend door de kredietinstellingen	1.944,5	1.722,3	1.697,0	1.752,2	1.733,8
<i>Handelsswissels</i>	34,2	32,7	32,8	34,5	34,9
<i>Eigen accepten</i>	7,4	7,1	6,6	6,8	6,7
<i>Leasing- en soortgelijke vorderingen</i>	23,4	20,9	20,5	20,1	20,0
<i>Leningen met forfaitair lastenpercentage</i>	116,9	121,9	121,8	120,9	120,6
<i>Hypothecaire leningen</i>	566,1	383,2	387,7	391,2	391,9
<i>Leningen op termijn</i>	1.002,8	944,0	930,3	974,1	969,1
<i>Voorschotten in rekening-courant</i>	176,3	195,2	181,9	189,3	175,1
<i>Overige kredietvorderingen</i>	17,4	17,5	15,3	15,4	15,5
Overige debiteuren	30,4	44,0	36,4	31,0	29,9
EFFECTEN EN ANDER WAARDEPAPIER ²	2.097,7	2.086,2	2.094,7	2.096,4	2.132,7
Overheidspapier	317,5	254,3	268,4	239,4	251,0
<i>Herfinancierbaar bij centrale banken</i>	282,0	217,2	231,6	204,2	249,9
<i>Overige</i>	35,6	37,1	36,8	35,2	1,1
Ander kortlopend waardepapier	15,1	14,2	15,1	17,3	16,0
Overheidsfondsen	1.363,3	1.419,8	1.430,8	1.461,9	1.492,3
Overige leningen op lange termijn vertegenwoordigd door effecten	362,1	360,7	343,8	341,8	337,8
Aandelen en deelbewijzen	13,8	11,7	10,2	10,0	10,9
Overige effecten	25,9	25,5	26,3	25,9	24,6
VASTE ACTIVA	61,9	62,5	63,8	66,4	65,6
Financiële vaste activa	35,0	36,3	37,5	39,9	39,6
<i>Leningen van openbare besturen</i>	2,9	3,0	3,0	3,0	3,0
<i>Leningen van overige emittenten</i>	0,0	0,0	0,0	0,0	0,0
<i>Deelnemingen in verbonden ondernemingen</i>	21,1	22,2	23,9	26,8	26,7
<i>Deelnemingen in andere ondernemingen waarmee een deelnemingsverhouding bestaat</i>	3,5	3,2	2,8	2,3	2,3
<i>Andere financiële vaste activa</i>	7,4	7,9	7,9	7,9	7,7
<i>Aandelen</i>	6,6	7,2	7,1	7,2	7,0
<i>Achternestelde vorderingen op verbonden ondernemingen en ondernemingen waarmee een deelnemingsverhouding bestaat</i>	0,5	0,5	0,5	0,5	0,5
<i>Overige</i>	0,3	0,3	0,2	0,2	0,2
Materiële vaste activa	24,8	24,3	24,3	24,5	24,2
Oprichtingskosten en immateriële vaste activa	2,1	1,9	1,9	1,9	1,8
EIGEN AANDELEN	0,0	0,0	0,0	0,0	0,0
OVERIGE ACTIVA	259,7	290,3	282,5	298,1	297,9
TOTAAL ACTIEF ...	5.428,7	5.509,7	5.508,5	5.691,0	5.670,2

¹ Rapportering over de vennootschappelijke positie.

² Bevat de beleggings- en de handelsportefeuille.

XIV - 4c. — BALANSEN VAN DE OVERIGE KREDIETINSTELLINGEN NAAR BELGISCH RECHT ¹

(miljarden franken)

PASSIEF

Posten	1994 31 dec.	1995 30 juni	1995 31 juli	1995 31 aug.	1995 30 sept.
INTERBANKSCHULDEN	1.722,9	1.883,9	1.929,4	2.073,8	2.055,9
Onmiddellijk opvraagbaar	73,5	147,1	161,6	192,2	101,3
Mobiliseringsschulden	404,3	423,7	431,0	464,6	536,3
Overige schulden op termijn of met opzegtermijn	1.245,1	1.313,1	1.336,9	1.417,1	1.418,3
SCHULDEN TEGENOVER CLIENTEN	1.974,5	1.963,6	1.932,6	1.962,9	1.970,2
Deposito's	1.836,9	1.831,9	1.827,0	1.850,5	1.850,9
Zichtdeposito's	379,0	405,0	391,7	392,3	387,2
Op termijn of met opzegtermijn < 1 maand	221,8	189,6	158,9	182,6	189,2
Op termijn of met opzegtermijn ≥ 1 maand en ≤ 1 jaar ..	429,4	362,2	382,6	372,6	357,6
Op termijn of met opzegtermijn > 1 jaar	96,5	152,0	149,4	148,9	156,6
Deposito's van bijzondere aard	176,9	127,7	122,4	120,0	115,3
Gereguleerde spaardeposito's	516,1	579,7	606,4	618,6	629,8
Gekoppeld aan hypothecaire leningen	17,2	15,7	15,6	15,5	15,3
Overige crediteuren	137,6	131,8	105,6	112,4	119,4
IN SCHULDBEWIJZEN BELICHAAMDE SCHULDEN	1.200,0	1.105,1	1.086,9	1.077,2	1.071,5
Depositocertificaten en soortgelijke schulden	41,8	30,6	32,9	37,6	36,0
Kasbons	1.067,0	1.068,7	1.048,2	1.033,8	1.029,8
Obligatieleningen	91,3	5,8	5,8	5,8	5,8
WAARDEVERMINDERINGEN, VOORZIENINGEN, VOORZORGS- FONDSEN EN UITGESTELDE BELASTINGEN	52,2	51,0	51,4	53,2	56,5
OVERIGE PASSIVA	229,4	245,7	246,3	261,1	254,1
ACHTERGESTELDE SCHULDEN	59,3	61,3	60,9	61,4	62,1
EIGEN VERMOGEN	190,3	199,0	200,9	201,4	199,8
Kapitaal	86,4	89,5	89,5	89,5	89,7
Geplaatst kapitaal	86,7	89,6	89,6	89,6	89,8
Niet opgevraagd kapitaal	0,3	0,1	0,1	0,1	0,1
Uitgiftepremies	2,5	3,1	3,1	3,1	3,1
Herwaarderingsmeerwaarden	0,9	0,9	0,9	0,9	0,9
Reserves	92,5	93,3	93,2	93,2	93,3
Wettelijke reserve	5,2	5,3	5,3	5,3	5,3
Onbeschikbare reserves	4,4	4,4	4,4	4,4	4,4
Belastingvrije reserves	22,6	22,5	22,5	22,5	22,5
Beschikbare reserves	60,3	61,1	61,0	61,0	61,0
Overgedragen winst (+) of verlies (-)	4,9	5,4	5,2	5,2	5,2
Winst (+) of verlies (-) van het boekjaar	3,1	6,8	9,0	9,5	7,6
TOTAAL PASSIEF ...	5.428,7	5.509,7	5.508,5	5.691,0	5.670,2

¹ Rapportering over de vennootschappelijke positie.

XIV - 4d. — BALANSEN VAN DE BIJKANTOREN ¹

(miljarden franken)

ACTIEF

Posten	1994 31 dec.	1995 30 juni	1995 31 juli	1995 31 aug.	1995 30 sept.
THESAURIETEGOEDE EN INTERBANKVORDERINGEN	2.987,5	3.125,5	2.990,4	3.030,5	2.796,1
Kas, tegoeden bij centrale banken, postcheque- en girodiensten	0,4	0,4	0,1	0,1	0,5
Vorderingen op kredietinstellingen	2.987,1	3.125,2	2.990,3	3.030,4	2.795,6
<i>Onmiddellijk opvraagbaar</i>	189,6	298,9	327,9	332,3	281,2
<i>Overige</i>	2.797,6	2.826,2	2.662,4	2.698,0	2.514,4
VORDERINGEN OP CLIENTEN	514,0	530,9	549,6	539,2	532,7
Kredieten bij de oorsprong verleend door de kredietinstellingen	506,0	522,1	545,3	536,6	530,0
<i>Handelsswissels</i>	1,7	1,5	1,5	1,5	1,1
<i>Eigen accepten</i>	0,6	0,4	0,6	0,6	0,5
<i>Leasing- en soortgelijke vorderingen</i>	2,0	2,0	1,9	1,9	2,0
<i>Leningen met forfaitair lastenpercentage</i>	2,6	2,8	2,7	2,7	2,7
<i>Hypothecaire leningen</i>	2,7	3,0	3,1	3,2	3,3
<i>Leningen op termijn</i>	438,6	449,1	475,8	467,2	455,5
<i>Voorschotten in rekening-courant</i>	53,4	59,4	55,6	56,0	56,5
<i>Overige kredietvorderingen</i>	4,5	3,9	4,1	3,5	8,4
Overige debiteuren	8,0	8,8	4,3	2,6	2,7
EFFECTEN EN ANDER WAARDEPAPIER ²	362,2	395,5	340,3	345,1	336,2
Overheidspapier	186,6	214,8	156,1	161,0	144,5
<i>Herfinancierbaar bij centrale banken</i>	68,0	129,0	120,2	129,6	127,6
<i>Overige</i>	118,7	85,8	35,9	31,4	16,9
Ander kortlopend waardepapier	0,0	0,0	0,0	0,0	0,1
Overheidsfondsen	87,3	92,9	98,1	95,1	109,7
Overige leningen op lange termijn vertegenwoordigd door effecten	83,0	86,4	84,7	87,6	80,5
Aandelen en deelbewijzen	0,2	0,2	0,2	0,2	0,2
Overige effecten	5,0	1,2	1,2	1,2	1,2
VASTE ACTIVA	4,4	4,3	4,3	4,3	4,2
Financiële vaste activa	1,6	1,6	1,6	1,6	1,6
<i>waarvan ³:</i>					
<i>Leningen van openbare besturen</i>	0,0	0,0	0,0	0,0	0,0
<i>Leningen van overige emittenten</i>	0,0	0,0	0,0	0,0	0,0
<i>Deelnemingen in verbonden ondernemingen</i>	0,0	0,0	0,0	0,0	0,0
<i>Deelnemingen in andere ondernemingen waarmee een deelnemingsverhouding bestaat</i>	0,0	0,0	0,0	0,0	0,0
<i>Andere financiële vaste activa</i>	0,0	0,0	0,0	0,0	0,0
<i>Aandelen</i>	0,0	0,0	0,0	0,0	0,0
<i>Achtergestelde vorderingen op verbonden ondernemingen en ondernemingen waarmee een deelnemingsverhouding bestaat</i>	0,0	0,0	0,0	0,0	0,0
<i>Overige</i>	0,0	0,0	0,0	0,0	0,0
Materiële vaste activa	2,6	2,5	2,5	2,5	2,5
Oprichtingskosten en immateriële vaste activa	0,2	0,2	0,2	0,1	0,1
EIGEN AANDELEN	0,0	0,0	0,0	0,0	0,0
OVERIGE ACTIVA	179,0	189,7	203,4	247,5	202,4
TOTAAL ACTIEF ...	4.047,2	4.245,9	4.087,9	4.166,5	3.871,6

¹ Rapportering over de territoriale positie.

² Bevat de beleggings- en de handelsportefeuille.

³ De verdeling is niet bekend voor de bijkantoren van kredietinstellingen die onder een andere lidstaat van de Europese Unie ressorteren en evenmin voor de ermee gelijkgestelde bijkantoren.

XIV - 4d. — BALANSEN VAN DE BIJKANTOREN ¹

(miljarden franken)

PASSIEF

Posten	1994 31 dec.	1995 30 juni	1995 31 juli	1995 31 aug.	1995 30 sept.
INTERBANKSCHULDEN	3.324,4	3.440,8	3.299,4	3.286,3	3.053,0
Onmiddellijk opvraagbaar	119,1	259,1	306,8	261,7	233,1
Mobiliserings schulden	31,2	46,9	50,9	70,1	70,3
Overige schulden op termijn of met opzegtermijn	3.174,1	3.134,8	2.941,7	2.954,5	2.749,6
SCHULDEN TEGENOVER CLIENTEN	530,6	579,5	558,5	616,8	587,0
Deposito's	475,1	544,9	534,0	573,2	564,7
Zichtdeposito's	113,9	108,0	115,2	120,5	119,5
Op termijn of met opzegtermijn < 1 maand	124,9	159,2	160,0	167,9	170,8
Op termijn of met opzegtermijn ≥ 1 maand en ≤ 1 jaar ..	205,9	235,7	221,6	246,5	239,5
Op termijn of met opzegtermijn > 1 jaar	14,2	17,1	16,0	16,5	14,9
Deposito's van bijzondere aard	14,7	23,2	19,4	20,1	18,1
Gereguleerde spaardeposito's	1,4	1,5	1,5	1,6	1,6
Gekoppeld aan hypothecaire leningen	0,1	0,2	0,2	0,2	0,2
Overige crediteuren	55,4	34,6	24,5	43,6	22,3
IN SCHULDBEWIJZEN BELICHAAMDE SCHULDEN	4,5	3,2	1,5	1,1	1,4
Depositocertificaten en soortgelijke schulden	4,5	3,2	1,5	1,1	1,4
Kasbons	0,0	0,0	0,0	0,0	0,0
Obligatieleningen	0,0	0,0	0,0	0,0	0,0
WAARDEVERMINDERINGEN, VOORZIENINGEN, VOORZORGS- FONDSEN EN UITGESTELDE BELASTINGEN	4,4	3,4	3,3	3,4	3,5
OVERIGE PASSIVA	153,8	195,4	201,3	234,5	202,0
ACHTERGESTELDE SCHULDEN	0,0	0,0	0,0	0,0	0,0
EIGEN VERMOGEN	29,5	23,6	23,9	24,4	24,6
waarvan ² :					
Kapitaal	4,5	4,6	4,6	4,6	4,6
Geplaatst kapitaal	4,5	4,6	4,6	4,6	4,6
Niet opgevraagd kapitaal	0,0	0,0	0,0	0,0	0,0
Uitgiftepremies	0,0	0,0	0,0	0,0	0,0
Herwaarderingsmeerwaarden	0,0	0,0	0,0	0,0	0,0
Reserves	0,0	0,0	0,0	0,0	0,0
Wettelijke reserve	0,0	0,0	0,0	0,0	0,0
Onbeschikbare reserves	0,0	0,0	0,0	0,0	0,0
Belastingvrije reserves	0,0	0,0	0,0	0,0	0,0
Beschikbare reserves	0,0	0,0	0,0	0,0	0,0
Overgedragen winst (+) of verlies (-)	0,0	-0,1	-0,1	-0,1	-0,1
Winst (+) of verlies (-) van het boekjaar	0,1	0,0	0,0	0,0	0,0
TOTAAL PASSIEF ...	4.047,2	4.245,9	4.087,9	4.166,5	3.871,6

¹ Rapportering over de territoriale positie.

² De verdeling is niet bekend voor de bijkantoren van kredietinstellingen die onder een andere lidstaat van de Europese Unie ressorteren en evenmin voor de ermee gelijkgestelde bijkantoren.

XIV - 5a. — POSTEN BUITEN BALANSTELLING VAN DE GEZAMENLIJKE KREDIETINSTELLINGEN ¹

(miljarden franken)

Posten	1994 31 dec.	1995 31 maart	1995 30 juni	1995 31 juli	1995 31 aug.	1995 30 sept.
CONTANTVERRICHTINGEN IN UITVOERING						
Contantwisselverrichtingen	1.762,4	2.656,7	2.400,1	1.880,6	2.359,3	2.223,5
Leningen en ontleningen						
Te ontvangen bedragen	883,1	1.358,4	1.215,9	1.054,0	1.252,8	1.214,5
Te leveren bedragen	835,7	1.159,4	926,7	889,2	1.161,9	879,8
Aan- en verkoop van effecten en waardepapier						
Te ontvangen bedragen (verkoop)	131,0	349,2	233,9	147,5	192,6	321,7
Te leveren bedragen (aankoop)	146,3	386,6	252,8	139,1	182,2	320,5
TERMIJNVERRICHTINGEN						
Termijnverrichtingen op valuta						
Termijnwisselverrichtingen	17.526,5	19.877,6	19.052,0	18.547,6	19.354,9	19.156,4
Valuta- en renteswaps	1.485,8	1.296,3	1.147,1	1.044,1	1.138,0	1.182,8
Futures	0,3	1,4	2,3	0,7	0,6	5,1
Opties	413,4	807,5	561,8	485,7	631,7	616,0
Contracten op termijnwisselkoersen	9,3	16,4	14,5	3,8	26,5	18,6
Termijnverrichtingen op rente						
Depositococontracten op termijn : Te plaatsen	48,7	5,6	49,3	4,4	39,5	54,8
Op te nemen	105,3	14,4	50,4	23,3	29,3	34,0
Renteswap	13.692,1	16.188,5	14.695,6	14.739,5	15.525,4	15.098,6
Futures : Aankopen	952,8	1.013,5	870,7	1.011,4	1.236,9	1.014,0
Verkopen	905,6	1.172,4	899,9	1.141,4	1.239,8	862,7
Rentecontracten op termijn : Notionele leningen	2.372,6	3.167,8	3.156,6	3.105,6	3.625,1	3.034,7
Notionele ontleningen	2.544,1	3.273,3	3.231,4	3.204,8	3.633,7	3.154,3
Geschreven opties : Notionele leningen	260,7	268,8	222,4	228,7	207,3	224,9
Notionele ontleningen	232,6	304,3	264,1	288,6	284,7	317,2
Bekomen opties : Notionele leningen	331,1	370,3	312,4	345,4	318,3	322,6
Notionele ontleningen	378,2	374,3	354,3	393,4	367,7	433,1
Andere : Te storten	0,3	0,3	0,3	0,3	0,0	0,0
Te ontvangen	0,0	0,0	0,0	0,0	0,0	0,0
Overige termijnverrichtingen						
Effecten : Aankopen	49,9	40,0	51,9	41,5	36,3	45,4
Verkopen	33,5	18,2	24,2	20,6	18,1	26,5
Geschreven opties : Te ontvangen waarden	6,1	12,3	19,3	18,8	18,5	20,7
Te leveren waarden	32,2	25,3	31,8	32,7	35,1	32,8
Bekomen opties : Te ontvangen waarden	22,7	18,2	21,6	24,4	26,6	27,0
Te leveren waarden	16,4	25,8	31,4	32,7	31,5	31,1
Futures : Aankopen	1,1	1,6	2,4	2,0	2,2	3,0
Verkopen	0,7	1,6	2,7	2,3	2,0	2,3
Andere : Aangekochte waarden	0,9	0,9	0,9	0,9	0,9	0,9
Verkochte waarden	0,8	0,8	0,8	0,8	0,8	0,8
VOORAF GEDEKTE OPBRENGSTEN EN KOSTEN						
Opbrengsten	151,7	132,2	128,2	177,9	136,0	135,6
Kosten	152,2	129,9	126,2	176,6	134,3	133,6
OPGENOMEN VERBINTENISKREDIETEN	1.274,5	1.253,6	1.296,0	1.287,0	1.286,4	1.315,9
BETEKENDE KREDIETLIJNEN						
Bekomen kredietlijnen	253,5	257,9	270,6	268,0	272,2	265,8
Toegezegde kredietlijnen						
Aan kredietinstellingen	514,1	467,7	465,2	461,0	472,0	462,5
Aan de cliënteel						
Voor uitbetalingskredieten	5.649,0	5.712,3	5.812,7	5.777,3	5.878,1	5.932,0
Voor verbintenskredieten	857,7	835,1	844,4	835,5	845,5	845,6
WAARBORGEN						
Activa bezwaard met zakelijke zekerheden	1.629,2	1.671,2	2.107,0	1.492,9	1.577,8	1.799,4
Ontvangen waarborgen	17.120,0	16.891,1	17.124,3	16.695,9	16.758,2	17.511,9
TOEVERTROUWDE WAARDEN EN VORDERINGEN						
Aan de kredietinstelling						
Open bewaarneming	58.616,3	60.376,5	63.203,5	63.809,2	65.675,3	64.029,8
Fiduciair	48,5	51,7	47,5	47,2	47,6	47,5
Overige	221,4	298,3	252,6	221,0	223,9	224,0
Door de kredietinstelling						
Fiduciair	0,0	0,6	0,6	0,6	0,6	0,6
Overige	53.953,6	57.102,4	60.168,9	60.560,3	64.920,4	62.247,9
OVERIGE RECHTEN EN VERPLICHTINGEN	1.048,9	1.069,0	803,5	999,9	794,0	878,2

¹ Rapportering over de vennootschappelijke positie voor de kredietinstellingen naar Belgisch recht en over de territoriale positie voor de in België gevestigde bijkantoren van kredietinstellingen naar buitenlands recht.

Bibliografische referentie : Tijdschrift van de Nationale Bank van België, LXIX* Jaargang, nr. 11, november 1994.

XIV - 5b. — POSTEN BUITEN BALANSTELLING VAN DE ZEVEN GROTE KREDIETINSTELLINGEN NAAR BELGISCH RECHT ¹

(miljarden franken)

Posten	1994 31 dec.	1995 31 maart	1995 30 juni	1995 31 juli	1995 31 aug.	1995 30 sept.
CONTANTVERRICHTINGEN IN UITVOERING						
Contantwisselverrichtingen	987,2	1.221,2	1.293,5	905,4	1.253,1	1.302,9
Leningen en ontleningen						
Te ontvangen bedragen	480,4	658,5	714,5	582,3	745,3	764,2
Te leveren bedragen	571,1	687,0	576,3	536,4	681,4	531,6
Aan- en verkoop van effecten en waardepapier						
Te ontvangen bedragen (verkoop)	66,7	168,4	126,6	84,6	94,2	126,6
Te leveren bedragen (aankoop)	76,2	190,5	145,1	83,4	87,6	144,7
TERMIJNVERRICHTINGEN						
Termijnverrichtingen op valuta						
Termijnwisselverrichtingen	9.373,0	10.503,6	10.485,4	10.194,9	10.825,7	10.630,5
Valuta- en renteswaps	410,1	435,5	456,0	358,5	382,9	481,7
Futures	0,0	0,6	1,5	0,0	0,0	4,9
Opties	206,1	305,1	228,3	220,0	290,9	278,7
Contracten op termijnwisselkoersen	0,0	0,0	0,0	0,0	0,0	0,0
Termijnverrichtingen op rente						
Depositocontracten op termijn : Te plaatsen	6,5	1,2	36,2	2,9	14,1	45,9
Op te nemen	34,3	3,2	17,1	15,2	12,0	10,5
Renteswap	6.044,9	6.404,5	7.137,0	7.065,5	7.495,0	7.460,8
Futures : Aankopen	362,1	399,4	340,5	425,7	474,6	509,6
Verkopen	194,6	471,2	352,2	517,1	536,1	349,6
Rentecontracten op termijn : Notionele leningen	1.110,4	1.473,5	1.433,0	1.427,5	1.662,3	1.506,6
Notionele ontleningen	1.143,9	1.572,9	1.509,9	1.489,9	1.686,1	1.589,2
Geschreven opties : Notionele leningen	204,9	196,3	162,5	172,0	146,1	167,5
Notionele ontleningen	173,4	231,1	199,0	219,9	210,9	239,3
Bekomen opties : Notionele leningen	295,6	315,8	262,1	283,6	262,5	263,6
Notionele ontleningen	319,6	304,6	282,0	324,1	296,4	354,7
Andere : Te storten	0,3	0,3	0,3	0,3	0,0	0,0
Te ontvangen	0,0	0,0	0,0	0,0	0,0	0,0
Overige termijnverrichtingen						
Effecten : Aankopen	43,7	33,2	40,7	30,8	27,2	37,8
Verkopen	14,2	16,5	14,7	15,9	14,6	23,8
Geschreven opties : Te ontvangen waarden	1,6	5,6	6,1	6,3	6,4	8,1
Te leveren waarden	25,6	14,6	17,9	18,2	18,7	19,9
Bekomen opties : Te ontvangen waarden	18,7	10,6	12,0	12,1	12,3	13,3
Te leveren waarden	13,3	17,2	19,7	18,9	19,1	20,9
Futures : Aankopen	0,0	0,0	0,1	0,1	0,5	0,2
Verkopen	0,0	0,2	0,1	0,1	0,1	0,2
Andere : Aangekochte waarden	0,8	0,8	0,8	0,8	0,8	0,8
Verkochte waarden	0,8	0,8	0,8	0,8	0,8	0,8
VOORAF GEDEKTE OPBRENGSTEN EN KOSTEN						
Opbrengsten	151,0	131,3	127,2	123,1	124,5	123,5
Kosten	151,8	129,3	125,6	122,0	123,2	121,9
OPGENOMEN VERBINTENISKREDIETEN	750,2	746,8	771,9	766,4	786,7	791,3
BETEKENDE KREDIETLIJNEN						
Bekomen kredietlijnen	123,2	129,8	128,0	126,1	128,0	127,1
Toegezegde kredietlijnen						
Aan kredietinstellingen	304,4	290,2	286,1	289,1	300,3	290,5
Aan de cliënteel						
Voor uitbetalingskredieten	3.733,6	3.754,4	3.790,3	3.804,8	3.863,2	3.944,5
Voor verbinteniskredieten	658,0	641,5	629,1	632,4	645,8	646,0
WAARBORGEN						
Activa bezwaard met zakelijke zekerheden	1.115,4	1.135,0	1.548,4	942,5	971,4	1.075,6
Ontvangen waarborgen	6.477,8	6.624,5	6.961,8	6.495,9	6.443,0	6.693,9
TOEVERTROUWDE WAARDEN EN VORDERINGEN						
Aan de kredietinstelling						
Open bewaarneming	5.633,3	5.189,7	5.701,1	5.745,6	5.787,6	5.836,1
Fiduciair	8,0	7,8	10,2	10,5	10,9	10,9
Overige	123,5	114,4	128,4	95,6	91,9	105,5
Door de kredietinstelling						
Fiduciair	0,0	0,0	0,0	0,0	0,0	0,0
Overige	6.506,0	6.742,2	7.470,1	7.184,8	7.230,6	7.410,8
OVERIGE RECHTEN EN VERPLICHTINGEN	961,7	982,0	703,0	899,4	692,5	774,2

¹ Rapportering over de vennootschappelijke positie.

**XIV - 5c. — POSTEN BUITEN BALANSTELLING VAN DE OVERIGE KREDIETINSTELLINGEN NAAR
BELGISCH RECHT ¹**

(miljarden franken)

Posten	1994 31 dec.	1995 31 maart	1995 30 juni	1995 31 juli	1995 31 aug.	1995 30 sept.
CONTANTVERRICHTINGEN IN UITVOERING						
Contantwisselverrichtingen	320,5	550,9	451,1	304,7	422,5	300,5
Leningen en ontleningen						
Te ontvangen bedragen	88,5	172,4	199,0	140,2	160,4	143,9
Te leveren bedragen	79,3	107,6	127,4	131,1	130,8	128,3
Aan- en verkoop van effecten en waardepapier						
Te ontvangen bedragen (verkoop)	34,3	93,3	46,9	25,7	36,4	67,8
Te leveren bedragen (aankoop)	39,8	94,7	53,5	26,7	45,2	72,7
TERMIJNVERRICHTINGEN						
Termijnverrichtingen op valuta						
Termijnwisselverrichtingen	3.368,8	3.717,3	3.737,4	3.543,1	3.773,9	3.849,4
Valuta- en renteswaps	517,1	547,7	486,3	485,0	526,0	509,2
Futures	0,3	0,8	0,9	0,7	0,6	0,2
Opties	135,1	362,2	220,7	177,4	242,3	237,7
Contracten op termijnwisselkoersen	1,4	0,1	0,3	0,5	0,0	0,1
Termijnverrichtingen op rente						
Depositovereenkomsten op termijn : Te plaatsen	16,8	4,2	9,6	1,5	11,8	6,2
Op te nemen	47,2	11,0	24,9	3,0	7,4	18,8
Renteswap	3.220,6	3.319,2	3.469,4	3.445,8	3.607,3	3.630,0
Futures : Aankopen	68,8	146,8	101,0	108,1	170,7	119,6
Verkopen	77,9	201,6	97,9	115,5	200,3	119,4
Rentecontracten op termijn : Notionele leningen	477,7	601,8	700,0	668,1	733,5	635,3
Notionele ontleningen	542,9	564,3	675,6	662,6	736,8	707,2
Geschreven opties : Notionele leningen	31,2	35,0	26,0	26,8	29,2	25,8
Notionele ontleningen	41,7	45,3	32,8	35,2	40,7	40,3
Bekomen opties : Notionele leningen	23,9	25,3	22,5	30,7	30,2	29,7
Notionele ontleningen	31,9	29,6	40,3	38,4	43,1	48,4
Andere : Te storten	0,0	0,0	0,0	0,0	0,0	0,0
Te ontvangen	0,0	0,0	0,0	0,0	0,0	0,0
Overige termijnverrichtingen						
Effecten : Aankopen	5,8	6,2	11,1	10,6	8,2	7,0
Verkopen	19,2	1,2	9,4	4,6	2,5	2,1
Geschreven opties : Te ontvangen waarden	4,5	6,6	13,0	12,3	11,8	11,8
Te leveren waarden	6,6	9,7	12,9	13,5	16,3	12,9
Bekomen opties : Te ontvangen waarden	4,0	7,5	9,4	12,1	14,1	13,6
Te leveren waarden	3,1	7,6	10,6	12,9	12,3	10,2
Futures : Aankopen	0,6	1,3	2,3	1,9	1,6	1,8
Verkopen	0,7	1,4	2,6	2,2	1,9	2,0
Andere : Aangekochte waarden	0,0	0,0	0,0	0,1	0,1	0,1
Verkochte waarden	0,0	0,0	0,0	0,0	0,0	0,0
VOORAF GEDEKTE OPBRENGSTEN EN KOSTEN						
Opbrengsten	0,6	0,6	0,6	0,5	0,6	0,5
Kosten	0,2	0,3	0,2	0,2	0,2	0,2
OPGENOMEN VERBINTENISKREDIETEN	228,1	202,8	208,8	213,5	210,9	227,5
BETEKENDE KREDIETLIJNEN						
Bekomen kredietlijnen	109,5	107,1	107,4	106,8	108,6	108,8
Toegezegde kredietlijnen						
Aan kredietinstellingen	169,0	142,8	146,7	146,4	146,9	146,4
Aan de cliënteel						
Voor uitbetalingskredieten	1.320,4	1.300,9	1.376,1	1.330,3	1.366,2	1.348,8
Voor verbinteniskredieten	149,1	147,9	161,2	150,7	146,6	143,5
WAARBORGEN						
Activa bezwaard met zakelijke zekerheden	477,0	499,5	493,2	485,1	539,6	596,7
Ontvangen waarborgen	3.093,1	2.954,8	2.438,2	2.399,7	2.434,6	2.498,7
TOEVERTROUWDE WAARDEN EN VORDERINGEN						
Aan de kredietinstelling						
Open bewaarneming	1.548,0	1.548,6	1.605,4	1.796,5	1.656,8	1.671,9
Fiduciair	37,7	36,7	34,7	34,2	34,1	34,0
Overige	62,4	104,2	84,0	85,1	95,7	89,3
Door de kredietinstelling						
Fiduciair	0,0	0,6	0,6	0,6	0,6	0,6
Overige	2.310,7	2.463,1	2.363,0	2.367,5	4.896,3	2.348,2
OVERIGE RECHTEN EN VERPLICHTINGEN	75,1	78,8	92,4	92,5	93,5	95,8

¹ Rapportering over de vennootschappelijke positie.

XIV - 5d. — POSTEN BUITEN BALANSTELLING VAN DE BIJKANTOREN ¹

(miljarden franken)

Posten	1994 31 dec.	1995 31 maart	1995 30 juni	1995 31 juli	1995 31 aug.	1995 30 sept.
CONTANTVERRICHTINGEN IN UITVOERING						
Contantwisselverrichtingen	454,7	884,6	655,5	670,6	683,7	620,1
Leningen en ontleningen						
Te ontvangen bedragen	314,2	527,5	302,4	331,5	347,1	306,4
Te leveren bedragen	185,3	364,8	223,0	221,7	349,7	219,9
Aan- en verkoop van effecten en waardepapier						
Te ontvangen bedragen (verkoop)	30,1	87,6	60,3	37,2	62,1	127,3
Te leveren bedragen (aankoop)	30,3	101,4	54,2	29,0	49,4	103,1
TERMIJNVERRICHTINGEN						
Termijnverrichtingen op valuta						
Termijnwisselverrichtingen	4.784,7	5.656,6	4.829,2	4.809,6	4.755,2	4.676,4
Valuta- en renteswaps	558,6	313,0	204,8	200,7	229,1	191,9
Futures	0,0	0,0	0,0	0,0	0,0	0,0
Opties	72,2	140,2	112,8	88,3	98,5	99,6
Contracten op termijnwisselkoersen	7,9	16,3	14,2	3,4	26,4	18,5
Termijnverrichtingen op rente						
Depositovereenkomsten op termijn : Te plaatsen	25,5	0,2	3,6	0,0	13,7	2,6
Op te nemen	23,9	0,1	8,4	5,0	9,9	4,7
Renteswap	4.426,6	6.464,8	4.089,2	4.228,2	4.423,2	4.007,8
Futures : Aankopen	521,9	467,3	429,2	477,6	591,7	384,7
Verkopen	633,1	499,6	449,8	508,8	503,4	393,7
Renteovereenkomsten op termijn : Notionele leningen	784,6	1.092,6	1.023,6	1.009,9	1.229,3	892,7
Notionele ontleningen	857,2	1.136,1	1.045,9	1.052,2	1.210,7	857,8
Geschreven opties : Notionele leningen	24,6	37,6	33,9	29,9	32,0	31,6
Notionele ontleningen	17,5	27,9	32,3	33,5	33,1	37,6
Bekomen opties : Notionele leningen	11,7	29,3	27,8	31,0	25,6	29,2
Notionele ontleningen	26,6	40,1	32,0	31,0	28,2	30,1
Andere : Te storten	0,0	0,0	0,0	0,0	0,0	0,0
Te ontvangen	0,0	0,0	0,0	0,0	0,0	0,0
Overige termijnverrichtingen						
Effecten : Aankopen	0,4	0,5	0,1	0,2	0,9	0,6
Verkopen	0,2	0,5	0,1	0,2	0,9	0,6
Geschreven opties : Te ontvangen waarden	0,0	0,1	0,2	0,2	0,2	0,9
Te leveren waarden	0,0	1,0	1,0	1,0	0,1	0,0
Bekomen opties : Te ontvangen waarden	0,0	0,1	0,2	0,2	0,2	0,1
Te leveren waarden	0,0	1,0	1,0	1,0	0,1	0,0
Futures : Aankopen	0,5	0,3	0,0	0,0	0,2	1,0
Verkopen	0,0	0,0	0,0	0,0	0,0	0,0
Andere : Aangekochte waarden	0,0	0,0	0,0	0,0	0,0	0,0
Verkochte waarden	0,0	0,0	0,0	0,0	0,0	0,0
VOORAF GEDEKTE OPBRENGSTEN EN KOSTEN						
Opbrengsten	0,1	0,3	0,4	54,3	10,9	11,5
Kosten	0,1	0,3	0,4	54,3	10,9	11,6
OPGENOMEN VERBINTENISKREDIETEN	296,2	304,1	315,3	307,1	288,8	297,1
BETEKENDE KREDIETLIJNEN						
Bekomen kredietlijnen	20,8	21,1	35,2	35,1	35,6	29,8
Toegezegde kredietlijnen						
Aan kredietinstellingen	40,7	34,8	32,3	25,5	24,8	25,6
Aan de cliënteel						
Voor uitbetalingskredieten	595,0	657,0	646,3	642,1	648,7	638,6
Voor verbintensikredieten	50,5	45,7	54,1	52,4	53,1	56,1
WAARBORGEN						
Activa bezwaard met zakelijke zekerheden	36,8	36,6	65,4	65,4	66,8	127,1
Ontvangen waarborgen	7.549,0	7.311,8	7.724,4	7.800,3	7.880,6	8.319,4
TOEVERTROUWDE WAARDEN EN VORDERINGEN						
Aan de kredietinstelling						
Open bewaarneming	51.434,9	53.638,1	55.897,0	56.267,1	58.230,9	56.521,8
Fiduciair	2,9	7,2	2,5	2,5	2,6	2,6
Overige	35,5	79,7	40,1	40,2	36,4	29,2
Door de kredietinstelling						
Fiduciair	0,0	0,0	0,0	0,0	0,0	0,0
Overige	45.136,9	47.897,1	50.335,9	51.008,0	52.793,5	52.488,9
OVERIGE RECHTEN EN VERPLICHTINGEN	12,1	8,2	8,0	8,0	8,0	8,2

¹ Rapportering over de territoriale positie.

**XIV - 6a. — WINST- EN VERLIESREKENING VAN DE GEZAMENLIJKE KREDIETINSTELLINGEN :
KWARTAALCIJFERS ¹**

(miljarden franken)

OPBRENGSTEN

Posten	1994 31 maart	1994 30 juni	1994 30 sept.	1994 31 dec.	1995 31 maart	1995 30 juni	1995 30 sept.
BEDRIJFSOPBRENGSTEN	699,4	682,9	669,7	733,7	782,7	867,8	792,2
Renteopbrengsten en soortgelijke opbrengsten	530,1	518,3	525,2	571,9	532,3	605,5	557,9
Interbankvorderingen	96,8	99,3	104,5	110,7	117,1	131,3	116,5
Kredieten	158,1	157,3	157,3	158,3	152,3	155,6	152,7
Handelsswissels	2,9	2,9	2,7	2,6	2,6	2,6	2,6
Eigen accepten	0,5	0,5	0,5	0,4	0,5	0,5	0,5
Leasing- en soortgelijke vorderingen	0,9	0,9	0,9	0,9	0,9	0,9	0,9
Leningen met forfaitair lastenpercentage	10,4	10,9	10,5	10,3	10,1	10,6	10,2
Hypothecaire leningen	31,7	32,0	32,9	33,9	29,6	29,9	30,0
Leningen op termijn	93,2	91,3	92,6	91,2	89,9	92,7	91,4
Overige	18,6	18,7	17,1	19,1	18,7	18,3	17,0
Te plaatsen en te realiseren effecten en waardepapier	5,2	8,2	6,8	5,0	5,2	5,2	4,7
Beleggingspapier en -effecten	115,8	106,0	107,7	112,8	112,2	114,5	110,2
Als dekking bestemde verrichtingen op termijn	154,2	147,6	149,0	185,1	145,6	198,9	173,8
Dekkingsverrichtingen op vreemde valuta's ²	41,7	35,1	30,5	30,9	32,8	37,2	37,1
Dekkingsverrichtingen op rente ²	84,8	90,4	94,8	106,0	110,7	123,0	122,0
Inkomsten van aandelen en andere niet-vastrentende effecten	0,6	1,7	0,4	1,4	0,3	2,3	0,4
Ontvangen provisies wegens verstrekte financiële diensten ..	18,1	15,2	14,6	16,7	14,7	14,6	14,4
Andere financiële opbrengsten	140,9	129,1	116,1	118,1	223,5	228,7	207,0
Uit het wisselbedrijf	63,2	58,0	74,4	58,2	85,8	110,1	90,7
Uit trading in vastrentende effecten en vastrentend waarde- papier	9,9	8,6	6,8	6,5	7,1	8,7	5,6
Uit trading in verrichtingen op rente	54,3	54,1	32,9	51,5	121,6	97,9	104,3
Uit trading in niet-vastrentende effecten	0,3	0,2	0,2	0,2	0,3	0,3	0,1
Uit edele metalen	0,1	0,1	0,1	0,2	0,2	0,1	0,1
Meerwaarden op beleggingspapier en -effecten	13,2	8,1	1,7	1,5	8,6	11,7	6,3
Opbrengsten uit financiële vaste activa	1,6	4,8	1,7	7,2	1,8	4,7	1,9
Terugneming van waardeverminderingen en terugneming als- ook besteding van voorzieningen	3,1	7,5	6,2	11,9	4,9	6,5	5,3
Andere bedrijfsopbrengsten	5,1	6,3	5,4	6,5	5,1	5,6	5,3
UITZONDERLIJKE OPBRENGSTEN	0,8	0,6	1,7	3,0	1,3	1,1	2,0
REGULARISERING VAN BELASTINGEN EN TERUGNEMING VAN VOORZIENINGEN VOOR BELASTINGEN	0,1	0,3	0,0	0,6	0,3	0,2	0,1
VERLIES VAN HET BOEKJAAR	0,3	0,9	0,0	0,7	1,5	0,7	3,8
ONTTREKKING AAN UITGESTELDE BELASTINGEN EN AAN DE BELASTINGVRIJE RESERVES	0,1	0,0	0,0	0,4	0,2	0,1	0,2
TE VERWERKEN VERLIES VAN HET BOEKJAAR	0,3	0,9	0,0	0,8	1,5	0,7	3,8
TOTAAL OPBRENGSTEN ...	700,7	684,8	671,4	738,5	786,0	869,9	798,3

¹ Rapportering over de vennootschappelijke positie voor de kredietinstellingen naar Belgisch recht en over de territoriale positie voor de in België gevestigde bijkantoren van kredietinstellingen naar buitenlands recht.

² De verdeling is niet bekend voor de bijkantoren van kredietinstellingen die onder een andere lidstaat van de Europese Unie ressorteren en evenmin voor de ermee gelijkgestelde bijkantoren.

Bibliografische referentie : Tijdschrift van de Nationale Bank van België, LXIX^e Jaargang, nr. 11, november 1994.

**XIV - 6a. — WINST- EN VERLIESREKENING VAN DE GEZAMENLIJKE KREDIETINSTELLINGEN :
KWARTAALCIJFERS ¹**

(miljarden franken)

KOSTEN

Posten	1994 31 maart	1994 30 juni	1994 30 sept.	1994 31 dec.	1995 31 maart	1995 30 juni	1995 30 sept.
BEDRIJFSKOSTEN	674,7	661,9	653,2	716,3	766,7	842,4	774,8
Rentekosten en soortgelijke kosten	434,0	445,6	449,5	497,4	461,5	530,0	479,4
Interbankschulden	122,8	123,2	126,6	132,7	138,0	154,2	142,4
Schulden tegenover cliënten	95,3	89,5	86,3	88,4	90,0	91,1	82,0
Zichtdeposito's	8,6	8,0	7,4	8,1	8,1	8,2	8,5
Termijndeposito's en deposito's van bijzondere aard	61,4	53,8	50,6	50,6	51,9	52,8	45,8
Gereguleerde spaardeposito's	22,3	23,6	25,0	25,5	25,7	25,3	24,2
Deposito's gekoppeld aan hypothecaire leningen	0,2	0,1	0,3	0,2	0,2	0,2	0,1
Overige schulden tegenover cliënten	2,8	4,0	3,0	4,0	4,1	4,7	3,3
In schuldbewijzen belichaamde schulden	77,0	73,7	78,5	77,4	75,6	76,1	71,4
Depositocertificaten en soortgelijke schulden	1,2	1,0	2,3	2,4	1,9	3,0	2,7
Kasbons	73,4	71,0	74,4	73,1	73,4	72,8	68,1
Obligatieleningen	2,4	1,7	1,8	1,9	0,3	0,3	0,6
Achtergestelde schulden	5,2	5,6	5,4	6,2	6,7	7,3	6,8
Als dekking bestemde verrichtingen op termijn	133,6	153,6	152,7	192,7	151,2	201,3	176,8
Dekkingsverrichtingen op vreemde valuta's ²	38,9	36,0	32,4	32,1	35,8	39,7	39,1
Dekkingsverrichtingen op rente ²	89,2	94,3	99,5	111,6	113,8	123,3	124,2
Betaalde provisies wegens ontvangen financiële diensten	8,7	8,4	9,2	8,7	8,6	8,9	8,5
Andere financiële kosten	147,7	117,3	110,6	117,8	209,6	212,6	194,6
Van het wisselbedrijf	61,4	51,9	65,3	56,0	83,5	109,8	88,3
Van trading in vastrentende effecten en vastrentend waarde- papier	12,0	11,4	4,2	7,3	5,6	6,1	4,3
Van trading in verrichtingen op rente	72,5	52,5	39,1	51,4	119,0	95,3	100,9
Van trading in niet-vastrentende effecten	0,4	0,3	0,2	0,0	0,2	0,3	0,3
Van edele metalen	0,1	0,1	0,1	0,2	0,2	0,1	0,1
Minwaarden op beleggingspapier en -effecten	1,3	1,1	1,7	3,0	1,2	1,0	0,8
Bezoldigingen, sociale lasten en pensioenen	44,5	44,4	43,4	43,9	44,7	44,4	44,3
Afschrijvingen en waardeverminderingen op niet-financiële vaste activa	5,3	5,7	5,7	6,0	5,3	5,6	5,3
Andere bedrijfskosten	21,8	22,3	22,6	24,0	23,5	23,0	22,3
Waardeverminderingen en voorzieningen	12,7	18,2	12,3	18,3	13,4	17,8	20,4
UITZONDERLIJKE KOSTEN	0,5	0,3	0,5	3,4	0,4	2,3	0,9
BELASTINGEN	8,6	8,1	3,7	6,3	7,1	8,3	7,9
WINST VAN HET BOEKJAAR	16,9	14,5	14,1	12,1	11,7	16,8	14,5
OVERBOEKING NAAR UITGESTELDE BELASTINGEN EN NAAR DE BELASTINGVRIJE RESERVES	0,6	0,4	0,0	0,5	0,7	0,1	0,0
TE BESTEMMEN WINST VAN HET BOEKJAAR	16,3	14,2	14,0	12,0	11,1	16,8	14,7
TOTAAL KOSTEN ...	700,7	684,8	671,4	738,5	786,0	869,9	798,3

¹ Rapportering over de vennootschappelijke positie voor de kredietinstellingen naar Belgisch recht en over de territoriale positie voor de in België gevestigde bijkantoren van kredietinstellingen naar buitenlands recht.

² De verdeling is niet bekend voor de bijkantoren van kredietinstellingen die onder een andere lidstaat van de Europese Unie ressorteren en evenmin voor de ermee gelijkgestelde bijkantoren.

**XIV - 6b. — WINST- EN VERLIESREKENING VAN DE ZEVEN GROTE KREDIETINSTELLINGEN NAAR
BELGISCH RECHT : KWARTAALCIJFERS ¹**

(miljarden franken)

OPBRENGSTEN

Posten	1994 31 maart	1994 30 juni	1994 30 sept.	1994 31 dec.	1995 31 maart	1995 30 juni	1995 30 sept.
BEDRIJFSOPBRENGSTEN	357,0	348,4	344,8	368,0	397,9	443,1	424,9
Renteopbrengsten en soortgelijke opbrengsten	302,4	300,1	301,7	312,8	324,2	347,4	340,6
Interbankvorderingen	45,2	45,0	47,9	49,5	55,2	61,9	56,8
Kredieten	107,1	107,4	107,5	107,9	106,9	109,1	107,6
Handelsswissels	1,8	1,7	1,5	1,5	1,5	1,5	1,5
Eigen accepten	0,5	0,4	0,4	0,3	0,4	0,4	0,4
Leasing- en soortgelijke vorderingen	0,2	0,2	0,2	0,2	0,2	0,3	0,3
Leningen met forfaitair lastenpercentage	6,1	6,6	6,4	6,1	6,0	6,4	6,2
Hypothecaire leningen	19,5	19,9	20,6	21,1	21,2	21,5	21,9
Leningen op termijn	66,7	66,2	66,5	65,2	64,7	66,5	66,3
Overige	12,4	12,4	11,9	13,4	13,0	12,6	11,1
Te plaatsen en te realiseren effecten en waardepapier	3,0	3,8	3,9	4,0	3,7	3,5	2,8
Beleggingspapier en -effecten	70,2	65,7	66,7	69,6	70,5	74,0	73,9
Als dekking bestemde verrichtingen op termijn	76,9	78,1	75,7	81,8	87,7	98,9	99,6
Dekkingsverrichtingen op vreemde valuta's	22,1	18,1	14,3	14,3	14,8	17,7	18,0
Dekkingsverrichtingen op rente	54,8	60,1	61,4	67,5	73,0	81,2	81,6
Inkomsten van aandelen en andere niet-vastrentende effecten	0,5	1,0	0,3	0,8	0,2	1,5	0,4
Ontvangen provisies wegens verstrekte financiële diensten ..	13,0	10,6	10,1	11,6	10,3	10,4	10,4
Andere financiële opbrengsten	36,0	25,2	27,6	25,2	56,9	74,5	66,8
Uit het wisselbedrijf	7,8	2,0	8,8	5,0	21,1	25,2	14,5
Uit trading in vastrentende effecten en vastrentend waarde- papier	6,3	4,8	3,9	2,9	5,0	6,3	3,7
Uit trading in verrichtingen op rente	11,9	13,5	13,0	16,6	23,8	35,5	44,9
Uit trading in niet-vastrentende effecten	0,2	0,2	0,2	0,1	0,1	0,1	0,1
Uit edele metalen	0,1	0,1	0,1	0,1	0,2	0,1	0,1
Meerwaarden op beleggingspapier en -effecten	9,8	4,6	1,5	0,5	6,8	7,2	3,5
Opbrengsten uit financiële vaste activa	1,2	3,2	1,0	6,7	1,4	3,3	1,4
Terugneming van waardeverminderingen en terugneming als- ook besteding van voorzieningen	2,0	5,2	1,8	8,1	2,9	3,7	3,4
Andere bedrijfsopbrengsten	1,9	3,1	2,2	2,8	2,1	2,3	2,0
UITZONDERLIJKE OPBRENGSTEN	0,4	-0,1	1,0	1,2	0,9	0,6	0,3
REGULARISERING VAN BELASTINGEN EN TERUGNEMING VAN VOORZIENINGEN VOOR BELASTINGEN	0,0	0,3	0,0	0,4	0,0	0,2	0,0
VERLIES VAN HET BOEKJAAR	0,0	0,0	0,0	0,0	0,0	0,0	0,0
ONTTREKKING AAN UITGESTELDE BELASTINGEN EN AAN DE BELASTINGVRIJE RESERVES	0,0	0,0	0,0	0,2	0,1	0,1	0,1
TE VERWERKEN VERLIES VAN HET BOEKJAAR	0,0	0,0	0,0	0,0	0,0	0,0	0,0
TOTAAL OPBRENGSTEN ...	357,4	348,7	345,8	369,8	399,0	444,1	425,4

¹ Rapportering over de vennootschappelijke positie.

**XIV - 6b. — WINST- EN VERLIESREKENING VAN DE ZEVEN GROTE KREDIETINSTELLINGEN NAAR
BELGISCH RECHT : KWARTAALCIJFERS ¹**

(miljarden franken)

KOSTEN

Posten	1994 31 maart	1994 30 juni	1994 30 sept.	1994 31 dec.	1995 31 maart	1995 30 juni	1995 30 sept.
BEDRIJFSKOSTEN	340,6	335,7	337,9	350,9	386,6	424,3	411,3
Rentekosten en soortgelijke kosten	251,0	248,7	250,7	262,8	274,9	294,6	285,6
<i>Interbankschulden</i>	52,9	53,3	56,8	58,3	64,2	72,2	69,6
<i>Schulden tegenover cliënten</i>	63,5	59,1	57,3	58,9	59,9	61,8	56,1
<i>Zichtdeposito's</i>	4,3	3,9	3,6	3,8	4,1	4,2	4,2
<i>Termijndeposito's en deposito's van bijzondere aard</i>	39,9	34,8	32,4	32,6	32,8	34,5	30,8
<i>Gereguleerde spaardeposito's</i>	17,4	18,5	19,6	19,6	19,9	19,4	18,4
<i>Deposito's gekoppeld aan hypothecaire leningen</i>	0,1	0,1	0,1	0,1	0,1	0,1	0,1
<i>Overige schulden tegenover cliënten</i>	1,7	1,8	1,6	2,7	3,0	3,7	2,7
<i>In schuldbewijzen belichaamde schulden</i>	55,1	52,8	53,3	54,2	54,5	55,0	52,4
<i>Depositocertificaten en soortgelijke schulden</i>	0,9	0,8	1,4	1,6	1,3	2,2	2,0
<i>Kasbons</i>	53,7	51,9	51,8	52,4	53,0	52,7	50,0
<i>Obligatieleningen</i>	0,4	0,1	0,1	0,1	0,2	0,2	0,4
<i>Achtergestelde schulden</i>	4,3	4,3	4,6	5,2	5,6	6,1	5,7
<i>Als dekking bestemde verrichtingen op termijn</i>	75,3	79,3	78,8	86,3	90,8	99,5	101,8
<i>Dekkingsverrichtingen op vreemde valuta's</i>	19,6	17,4	14,8	16,0	16,2	18,6	18,8
<i>Dekkingsverrichtingen op rente</i>	55,6	61,9	63,9	70,3	74,6	80,9	82,9
Betaalde provisies wegens ontvangen financiële diensten	4,6	4,3	4,9	4,5	4,4	4,6	4,7
Andere financiële kosten	25,9	19,5	23,2	22,5	46,0	64,0	59,0
<i>Van het wisselbedrijf</i>	4,9	-0,8	5,8	1,6	18,2	23,6	12,4
<i>Van trading in vastrentende effecten en vastrentend waarde-</i> <i>papier</i>	7,6	5,3	3,2	2,8	3,4	4,3	2,0
<i>Van trading in verrichtingen op rente</i>	12,8	14,3	13,3	17,0	23,8	35,3	44,0
<i>Van trading in niet-vastrentende effecten</i>	0,2	0,2	0,2	0,0	0,1	0,3	0,1
<i>Van edele metalen</i>	0,1	0,1	0,1	0,0	0,1	0,1	0,1
<i>Minwaarden op beleggingspapier en -effecten</i>	0,4	0,4	0,6	1,0	0,4	0,3	0,4
Bezoldigingen, sociale lasten en pensioenen	33,5	33,4	32,3	32,7	33,4	33,3	33,8
Afschrijvingen en waardeverminderingen op niet-financiële vaste activa	3,8	4,2	4,2	4,4	4,0	4,2	3,9
Andere bedrijfskosten	12,5	12,8	14,0	14,4	14,2	13,6	13,8
Waardeverminderingen en voorzieningen	9,3	12,8	8,6	9,6	9,7	10,0	10,6
UITZONDERLIJKE KOSTEN	0,2	0,3	0,3	2,8	0,1	2,0	0,1
BELASTINGEN	5,5	5,4	2,2	4,9	5,1	6,0	5,4
WINST VAN HET BOEKJAAR	11,1	7,3	5,5	11,0	7,1	11,7	8,5
OVERBOEKING NAAR UITGESTELDE BELASTINGEN EN NAAR DE BELASTINGVRIJE RESERVES	0,6	0,4	0,0	0,3	0,7	0,1	0,0
TE BESTEMMEN WINST VAN HET BOEKJAAR	10,5	7,0	5,5	10,8	6,5	11,7	8,6
TOTAAL KOSTEN ...	357,4	348,7	345,8	369,8	399,0	444,1	425,4

¹ Rapportering over de vennootschappelijke positie.

**XIV - 6c. — WINST- EN VERLIESREKENING VAN DE OVERIGE KREDIETINSTELLINGEN NAAR
BELGISCH RECHT : KWARTAALCIJFERS ¹**

(miljarden franken)

OPBRENGSTEN

Posten	1994 31 maart	1994 30 juni	1994 30 sept.	1994 31 dec.	1995 31 maart	1995 30 juni	1995 30 sept.
BEDRIJFSOPBRENGSTEN	190,3	185,2	158,5	195,6	190,2	199,6	193,9
Renteopbrengsten en soortgelijke opbrengsten	150,2	142,2	145,0	152,3	147,7	157,1	151,1
Interbankvorderingen	21,2	17,3	17,0	18,3	18,5	22,3	20,5
Kredieten	41,3	41,2	40,3	41,5	36,7	37,0	37,4
Handelsswissels	1,1	1,1	1,2	0,9	1,1	1,1	1,1
Eigen accepten	0,1	0,1	0,1	0,1	0,1	0,1	0,1
Leasing- en soortgelijke vorderingen	0,7	0,7	0,6	0,6	0,6	0,6	0,5
Leningen met forfaitair lastenpercentage	4,2	4,3	4,1	4,1	4,1	4,1	4,0
Hypothecaire leningen	12,1	12,1	12,3	12,7	8,4	8,4	8,1
Leningen op termijn	19,3	18,7	17,9	18,7	18,0	18,3	19,1
Overige	3,9	4,2	4,2	4,4	4,4	4,3	4,5
Te plaatsen en te realiseren effecten en waardepapier	1,4	3,0	3,2	0,3	1,0	1,0	1,2
Beleggingspapier en -effecten	37,0	33,5	34,9	37,1	35,8	35,5	32,5
Als dekking bestemde verrichtingen op termijn	49,3	47,2	49,5	55,1	55,7	61,3	59,5
Dekkingsverrichtingen op vreemde valuta's	19,4	16,9	16,1	16,6	18,0	19,5	19,1
Dekkingsverrichtingen op rente	29,9	30,3	33,4	38,5	37,7	41,8	40,5
Inkomsten van aandelen en andere niet-vastrentende effecten	0,1	0,7	0,1	0,6	0,1	0,8	-0,1
Ontvangen provisies wegens verstrekte financiële diensten ..	3,8	3,2	3,2	3,8	3,4	3,1	2,9
Andere financiële opbrengsten	34,1	34,6	8,2	33,4	35,9	33,5	36,7
Uit het wisselbedrijf	9,8	10,0	3,1	5,3	8,4	5,5	11,0
Uit trading in vastrentende effecten en vastrentend waarde- papier	2,7	3,5	1,2	1,2	1,4	1,6	0,8
Uit trading in verrichtingen op rente	18,5	18,1	2,9	25,8	24,1	22,2	22,1
Uit trading in niet-vastrentende effecten	0,1	0,0	0,0	0,1	0,2	0,1	0,0
Uit edele metalen	0,0	0,1	0,0	0,1	0,0	0,0	0,0
Meerwaarden op beleggingspapier en -effecten	3,1	2,9	0,9	0,9	1,8	4,2	2,8
Opbrengsten uit financiële vaste activa	0,3	1,6	0,7	0,5	0,4	1,4	0,5
Terugneming van waardeverminderingen en terugneming als- ook besteding van voorzieningen	1,0	2,2	0,4	3,8	1,8	2,7	1,9
Andere bedrijfsopbrengsten	0,8	0,8	0,9	1,2	0,9	0,9	0,9
UITZONDERLIJKE OPBRENGSTEN	0,3	0,5	0,5	1,7	0,2	0,4	1,7
REGULARISERING VAN BELASTINGEN EN TERUGNEMING VAN VOORZIENINGEN VOOR BELASTINGEN	0,1	0,0	0,0	0,3	0,3	0,0	0,1
VERLIES VAN HET BOEKJAAR	0,2	0,4	-0,1	-0,2	0,5	0,6	3,7
ONTTREKKING AAN UITGESTELDE BELASTINGEN EN AAN DE BELASTINGVRIJE RESERVES	0,0	0,0	0,0	0,1	0,0	0,0	0,0
TE VERWERKEN VERLIES VAN HET BOEKJAAR	0,2	0,4	-0,1	-0,2	0,5	0,6	3,7
TOTAAL OPBRENGSTEN ...	190,8	186,0	159,0	197,4	191,3	200,4	199,3

¹ Rapportering over de vennootschappelijke positie.

**XIV - 6c. — WINST- EN VERLIESREKENING VAN DE OVERIGE KREDIETINSTELLINGEN NAAR
BELGISCH RECHT : KWARTAALCIJFERS ¹**

(miljarden franken)

KOSTEN

Posten	1994 31 maart	1994 30 juni	1994 30 sept.	1994 31 dec.	1995 31 maart	1995 30 juni	1995 30 sept.
BEDRIJFSKOSTEN	183,7	178,3	153,5	195,0	185,4	194,3	191,7
Rentekosten en soortgelijke kosten	130,9	123,7	125,2	130,9	129,4	137,8	130,9
Interbankschulden	31,5	27,7	24,5	27,9	27,2	31,2	30,7
Schulden tegenover cliënten	23,8	22,9	21,6	21,2	21,3	21,0	18,6
Zichtdeposito's	3,4	3,2	2,9	3,4	3,2	3,1	2,9
Termijndeposito's en deposito's van bijzondere aard	15,1	13,0	12,2	11,1	11,7	11,2	9,5
Gereguleerde spaardeposito's	4,9	5,1	5,3	5,9	5,8	5,9	5,9
Deposito's gekoppeld aan hypothecaire leningen	0,1	0,0	0,2	0,1	0,1	0,1	0,1
Overige schulden tegenover cliënten	0,4	1,6	0,9	0,8	0,5	0,6	0,2
In schuldbewijzen belichaamde schulden	21,9	20,8	25,2	23,2	21,0	21,0	19,0
Depositocertificaten en soortgelijke schulden	0,2	0,2	0,9	0,8	0,5	0,7	0,7
Kasbons	19,7	19,1	22,6	20,6	20,4	20,1	18,1
Obligatieleningen	2,0	1,5	1,6	1,8	0,1	0,1	0,1
Achtergestelde schulden	0,9	1,3	0,9	1,1	1,1	1,2	1,2
Als dekking bestemde verrichtingen op termijn	52,7	50,9	53,2	57,4	58,8	63,5	61,5
Dekkingsverrichtingen op vreemde valuta's	19,3	18,6	17,6	16,1	19,5	21,0	20,2
Dekkingsverrichtingen op rente	33,5	32,3	35,6	41,3	39,2	42,4	41,2
Betaalde provisies wegens ontvangen financiële diensten	3,3	3,6	3,8	3,6	3,7	3,8	3,4
Andere financiële kosten	30,9	29,6	6,6	36,4	33,9	29,1	32,7
Van het wisselbedrijf	6,6	6,7	0,2	7,1	9,3	7,2	11,5
Van trading in vastrentende effecten en vastrentend waarde- papier	3,2	5,0	1,0	1,7	1,4	1,2	0,8
Van trading in verrichtingen op rente	20,2	17,6	4,5	25,6	22,3	19,8	19,8
Van trading in niet-vastrentende effecten	0,2	0,1	0,0	0,0	0,1	0,1	0,2
Van edele metalen	0,1	0,1	0,1	0,1	0,0	0,0	0,0
Minwaarden op beleggingspapier en -effecten	0,6	0,3	0,9	1,9	0,8	0,7	0,4
Bezoldigingen, sociale lasten en pensioenen	8,9	9,0	8,9	9,1	9,0	8,9	8,7
Afschrijvingen en waardeverminderingen op niet-financiële vaste activa	1,3	1,3	1,2	1,3	1,2	1,3	1,2
Andere bedrijfskosten	5,3	5,7	4,8	5,8	5,5	5,9	5,1
Waardeverminderingen en voorzieningen	3,1	5,3	2,9	8,0	2,8	7,6	9,7
UITZONDERLIJKE KOSTEN	0,2	0,0	0,2	0,6	0,3	0,2	0,7
BELASTINGEN	2,0	1,8	1,5	1,0	1,7	2,0	2,2
WINST VAN HET BOEKJAAR	4,9	6,0	3,7	0,8	3,9	4,0	4,8
OVERBOEKING NAAR UITGESTELDE BELASTINGEN EN NAAR DE BELASTINGVRIJE RESERVES	0,0	0,0	0,1	0,1	0,0	0,0	0,0
TE BESTEMMEN WINST VAN HET BOEKJAAR	4,9	6,0	3,7	0,7	3,9	4,0	4,8
TOTAAL KOSTEN ...	190,8	186,0	159,0	197,4	191,3	200,4	199,3

¹ Rapportering over de vennootschappelijke positie.

XIV - 6d. — WINST- EN VERLIESREKENING VAN DE BIJKANTOREN : KWARTAALCIJFERS ¹

(miljarden franken)

OPBRENGSTEN

Posten	1994 31 maart	1994 30 juni	1994 30 sept.	1994 31 dec.	1995 31 maart	1995 30 juni	1995 30 sept.
BEDRIJFSOPBRENGSTEN	152,2	149,3	166,4	170,1	194,5	225,2	173,4
Renteopbrengsten en soortgelijke opbrengsten	77,5	76,1	78,5	106,9	60,4	101,0	66,3
Interbankvorderingen	30,3	37,0	39,6	42,9	43,3	47,0	39,3
Kredieten	9,7	8,6	9,4	8,9	8,7	9,5	7,7
Handelsswissels	0,0	0,0	0,0	0,1	0,0	0,0	0,0
Eigen accepten	0,0	0,0	0,0	0,0	0,0	0,0	0,0
Leasing- en soortgelijke vorderingen	0,1	0,1	0,1	0,1	0,1	0,1	0,1
Leningen met forfaitair lastenpercentage	0,1	0,1	0,1	0,1	0,1	0,1	0,1
Hypothecaire leningen	0,0	0,0	0,0	0,0	0,0	0,0	0,0
Leningen op termijn	7,3	6,3	8,2	7,3	7,2	7,9	6,0
Overige	2,3	2,1	1,0	1,3	1,3	1,4	1,5
Te plaatsen en te realiseren effecten en waardepapier	0,8	1,4	-0,4	0,7	0,4	0,6	0,7
Beleggingspapier en -effecten	8,6	6,9	6,1	6,2	5,8	5,1	3,9
Als dekking bestemde verrichtingen op termijn	28,0	22,2	23,8	48,2	2,1	38,7	14,7
Dekkingsverrichtingen op vreemde valuta's ²	0,2	0,1	0,0	0,0	0,0	0,0	0,1
Dekkingsverrichtingen op rente ²	0,1	0,1	0,0	0,0	0,0	0,0	0,0
Inkomsten van aandelen en andere niet-vastrentende effecten	0,1	0,0	0,0	0,0	0,0	0,0	0,0
Ontvangen provisies wegens verstrekte financiële diensten ..	1,4	1,3	1,3	1,3	1,1	1,1	1,1
Andere financiële opbrengsten	70,7	69,3	80,4	59,4	130,6	120,7	103,6
Uit het wisselbedrijf	45,6	45,9	62,4	47,8	56,3	79,4	65,2
Uit trading in vastrentende effecten en vastrentend waarde- papier	0,9	0,3	1,7	2,4	0,6	0,8	1,1
Uit trading in verrichtingen op rente	23,9	22,5	16,9	9,1	73,7	40,2	37,2
Uit trading in niet-vastrentende effecten	0,0	0,0	0,0	0,0	0,0	0,0	0,0
Uit edele metalen	0,0	0,0	0,0	0,0	0,0	0,0	0,0
Meerwaarden op beleggingspapier en -effecten	0,3	0,6	-0,7	0,1	0,0	0,3	0,0
Opbrengsten uit financiële vaste activa	0,0	0,0	0,0	0,0	0,0	0,0	0,0
Terugneming van waardeverminderingen en terugneming als- ook besteding van voorzieningen	0,1	0,1	3,9	0,1	0,3	0,0	0,0
Andere bedrijfsopbrengsten	2,4	2,4	2,3	2,4	2,2	2,3	2,4
UITZONDERLIJKE OPBRENGSTEN	0,1	0,2	0,2	0,1	0,2	0,1	0,0
REGULARISERING VAN BELASTINGEN EN TERUGNEMING VAN VOORZIENINGEN VOOR BELASTINGEN	0,0	0,0	0,0	0,0	0,0	0,0	0,0
VERLIES VAN HET BOEKJAAR	0,1	0,5	0,1	0,9	0,9	0,2	0,1
ONTTREKKING AAN UITGESTELDE BELASTINGEN EN AAN DE BELASTINGVRIJE RESERVES	0,0	0,0	-0,1	0,2	0,0	0,0	0,1
TE VERWERKEN VERLIES VAN HET BOEKJAAR	0,1	0,5	0,1	1,0	0,9	0,2	0,1
TOTAAL OPBRENGSTEN ...	152,4	150,0	166,7	171,3	195,7	225,4	173,6

¹ Rapportering over de territoriale positie.

² De verdeling is niet bekend voor de bijkantoren van kredietinstellingen die onder een andere lidstaat van de Europese Unie ressorteren en evenmin voor de ermee gelijkgestelde bijkantoren.

XIV - 6d. — WINST- EN VERLIESREKENING VAN DE BIJKANTOREN : KWARTAALCIJFERS ¹

(miljarden franken)

KOSTEN

Posten	1994 31 maart	1994 30 juni	1994 30 sept.	1994 31 dec.	1995 31 maart	1995 30 juni	1995 30 sept.
BEDRIJFSKOSTEN	150,5	147,9	161,9	170,4	194,6	223,9	171,9
Rentekosten en soortgelijke kosten	52,2	73,1	73,6	103,7	57,2	97,5	63,0
Interbankschulden	38,4	42,1	45,4	46,5	46,6	50,8	42,2
Schulden tegenover cliënten	8,0	7,6	7,4	8,2	8,9	8,4	7,2
Zichtdeposito's	0,9	0,9	0,9	0,8	0,9	0,9	1,4
Termijndeposito's en deposito's van bijzondere aard	6,3	6,1	6,0	6,9	7,4	7,0	5,5
Gereguleerde spaardeposito's	0,0	0,0	0,0	0,0	0,0	0,0	0,0
Deposito's gekoppeld aan hypothecaire leningen	0,0	0,0	0,0	0,0	0,0	0,0	0,0
Overige schulden tegenover cliënten	0,7	0,6	0,5	0,5	0,5	0,5	0,4
In schuldbewijzen belichaamde schulden	0,1	0,0	0,0	0,0	0,1	0,1	0,0
Depositocertificaten en soortgelijke schulden	0,1	0,0	0,0	0,0	0,1	0,1	0,0
Kasbons	0,0	0,0	0,0	0,0	0,0	0,0	0,0
Obligatieleningen	0,0	0,0	0,0	0,0	0,0	0,0	0,0
Achtergestelde schulden	0,0	0,0	0,0	0,0	0,0	0,0	0,0
Als dekking bestemde verrichtingen op termijn	5,6	23,4	20,8	48,9	1,7	38,3	13,6
Dekkingsverrichtingen op vreemde valuta's ²	0,0	0,0	0,0	0,0	0,0	0,0	0,0
Dekkingsverrichtingen op rente ²	0,1	0,1	0,0	0,0	0,0	0,0	0,0
Betaalde provisies wegens ontvangen financiële diensten	0,7	0,5	0,5	0,6	0,5	0,5	0,4
Andere financiële kosten	90,9	68,1	80,8	59,0	129,7	119,6	102,9
Van het wisselbedrijf	49,9	46,0	59,3	47,3	56,0	79,0	64,4
Van trading in vastrentende effecten en vastrentend waarde- papier	1,2	1,2	0,1	2,8	0,9	0,5	1,5
Van trading in verrichtingen op rente	39,5	20,6	21,3	8,8	72,9	40,1	37,0
Van trading in niet-vastrentende effecten	0,0	0,0	0,0	0,0	0,0	0,0	0,0
Van edele metalen	0,0	0,0	0,0	0,0	0,0	0,0	0,0
Minwaarden op beleggingspapier en -effecten	0,3	0,4	0,1	0,1	0,0	0,0	0,0
Bezoldigingen, sociale lasten en pensioenen	2,1	2,1	2,2	2,2	2,3	2,2	1,9
Afschrijvingen en waardeverminderingen op niet-financiële vaste activa	0,2	0,2	0,2	0,4	0,2	0,2	0,2
Andere bedrijfskosten	4,0	3,8	3,8	3,9	3,8	3,5	3,4
Waardeverminderingen en voorzieningen	0,3	0,1	0,8	0,7	0,9	0,3	0,1
UITZONDERLIJKE KOSTEN	0,0	0,1	0,0	0,0	0,1	0,0	0,1
BELASTINGEN	1,0	0,9	0,0	0,4	0,3	0,3	0,4
WINST VAN HET BOEKJAAR	0,9	1,2	4,9	0,3	0,7	1,2	1,2
OVERBOEKING NAAR UITGESTELDE BELASTINGEN EN NAAR DE BELASTINGVRIJE RESERVES	0,0	0,0	0,0	0,0	0,0	0,0	0,0
TE BESTEMMEN WINST VAN HET BOEKJAAR	1,0	1,2	4,8	0,5	0,8	1,1	1,2
TOTAAL KOSTEN ...	152,4	150,0	166,7	171,3	195,7	225,4	173,6

¹ Rapportering over de territoriale positie.

² De verdeling is niet bekend voor de bijkantoren van kredietinstellingen die onder een andere lidstaat van de Europese Unie ressorteren en evenmin voor de ermee gelijkgestelde bijkantoren.

**XIV - 7a. — WINST- EN VERLIESREKENING VAN DE GEZAMENLIJKE KREDIETINSTELLINGEN :
JAARCIJFERS ¹**

(miljarden franken)

OPBRENGSTEN

Posten	1993 ²	1994 ²
BEDRIJFSOPBRENGSTEN	2.945,2	2.811,7
Renteopbrengsten en soortgelijke opbrengsten	2.314,8	2.132,4
Interbankvorderingen	476,8	426,2
Kredieten	657,9	630,8
Handelsswissels	13,2	11,1
Eigen accepten	2,7	1,9
Leasing- en soortgelijke vorderingen	3,6	3,6
Leningen met forfaitair lastenpercentage	43,6	42,1
Hypothecaire leningen	121,1	130,5
Leningen op termijn	391,1	368,1
Overige	82,7	73,5
Te plaatsen en te realiseren effecten en waardepapier	21,3	25,2
Beleggingspapier en -effecten	492,4	441,0
Als dekking bestemde verrichtingen op termijn	666,3	609,2
Dekkingsverrichtingen op vreemde valuta's ³	215,6	138,1
Dekkingsverrichtingen op rente ³	307,9	376,1
Inkomsten van aandelen en andere niet-vastrentende effecten	7,3	4,0
Ontvangen provisies wegens verstrekte financiële diensten	56,7	64,5
Andere financiële opbrengsten	514,5	543,4
Uit het wisselbedrijf	322,0	245,5
Uit trading in vastrentende effecten en vastrentend waardepapier	34,7	31,7
Uit trading in verrichtingen op rente	124,5	239,4
Uit trading in niet-vastrentende effecten	1,8	1,1
Uit edele metalen	0,5	0,5
Meerwaarden op beleggingspapier en -effecten	31,7	25,2
Opbrengsten uit financiële vaste activa	11,1	15,3
Terugneming van waardeverminderingen en terugneming alsook besteding van voorzieningen	19,6	28,7
Andere bedrijfsopbrengsten	21,1	23,4
UITZONDERLIJKE OPBRENGSTEN	11,6	6,0
REGULARISERING VAN BELASTINGEN EN TERUGNEMING VAN VOORZIENINGEN VOOR BELASTINGEN	0,8	1,1
VERLIES VAN HET BOEKJAAR	3,0	2,8
ONTTREKKING AAN UITGESTELDE BELASTINGEN EN AAN DE BELASTINGVRIJE RESERVES ...	0,2	0,5
TE VERWERKEN VERLIES VAN HET BOEKJAAR	2,9	2,8
TOTAAL OPBRENGSTEN ...	2.960,7	2.822,1

¹ Rapportering over de vennootschappelijke positie voor de kredietinstellingen naar Belgisch recht en over de territoriale positie voor de in België gevestigde bijkantoren van kredietinstellingen naar buitenlands recht.

² Boekjaar afgesloten tussen 1 juli yy en 30 juni yy+1

³ De verdeling is niet bekend voor de bijkantoren van kredietinstellingen die onder een andere lidstaat van de Europese Unie ressorteren en evenmin voor de ermee gelijkgestelde bijkantoren.

Bibliografische referentie : Tijdschrift van de Nationale Bank van België, LXIX^e Jaargang, nr. 11, november 1994.

**XIV - 7a. — WINST- EN VERLIESREKENING VAN DE GEZAMENLIJKE KREDIETINSTELLINGEN :
JAARCIJFERS ¹**

(miljarden franken)

KOSTEN

Posten	1993 ²	1994 ²
BEDRIJFSKOSTEN	2.871,7	2.732,3
Rentekosten en soortgelijke kosten	2.014,5	1.834,9
Interbankschulden	614,2	517,7
Schulden tegenover cliënten	426,1	360,5
Zichtdeposito's	35,4	32,2
Termijndeposito's en deposito's van bijzondere aard	290,8	217,4
Gereguleerde spaardeposito's	91,3	96,4
Deposito's gekoppeld aan hypothecaire leningen	0,6	0,7
Overige schulden tegenover cliënten	8,0	13,8
In schuldbewijzen belichaamde schulden	321,1	306,6
Depositocertificaten en soortgelijke schulden	5,1	6,9
Kasbons	307,3	291,8
Obligatieleningen	8,7	7,8
Achtergestelde schulden	20,4	22,5
Als dekking bestemde verrichtingen op termijn	632,7	627,6
Dekkingsverrichtingen op vreemde valuta's ³	203,4	139,6
Dekkingsverrichtingen op rente ³	315,6	394,7
Betaalde provisies wegens ontvangen financiële diensten	29,2	34,9
Andere financiële kosten	468,9	510,3
Van het wisselbedrijf	298,2	223,3
Van trading in vastrentende effecten en vastrentend waardepapier	23,6	34,9
Van trading in verrichtingen op rente	142,4	243,5
Van trading in niet-vastrentende effecten	0,8	0,9
Van edele metalen	0,4	0,6
Minwaarden op beleggingspapier en -effecten	3,6	7,0
Bezoldigingen, sociale lasten en pensioenen	173,7	176,0
Afschrijvingen en waardeverminderingen op niet-financiële vaste activa	22,3	22,7
Andere bedrijfskosten	89,5	91,1
Waardeverminderingen en voorzieningen	73,6	62,5
UITZONDERLIJKE KOSTEN	3,5	5,0
BELASTINGEN	24,8	26,3
WINST VAN HET BOEKJAAR	60,6	58,1
OVERBOEKING NAAR UITGESTELDE BELASTINGEN EN NAAR DE BELASTINGVRIJE RESERVES	0,8	1,5
TE BESTEMMEN WINST VAN HET BOEKJAAR	59,9	57,1
TOTAAL KOSTEN ...	2.960,7	2.822,1

¹ Rapportering over de vennootschappelijke positie voor de kredietinstellingen naar Belgisch recht en over de territoriale positie voor de in België gevestigde bijkantoren van kredietinstellingen naar buitenlands recht.

³ De verdeling is niet bekend voor de bijkantoren van kredietinstellingen die onder een andere lidstaat van de Europese Unie ressorteren en evenmin voor de ermee gelijkgestelde bijkantoren.

² Boekjaar afgesloten tussen 1 juli yy en 30 juni yy+1

XIV - 7b. — WINST- EN VERLIESREKENING VAN DE ZEVEN GROTE KREDIETINSTELLINGEN NAAR BELGISCH RECHT : JAARCIJFERS ¹

(miljarden franken)

OPBRENGSTEN

Posten	1993 ²	1994 ²
BEDRIJFSOPBRENGSTEN	1.462,7	1.418,2
Renteopbrengsten en soortgelijke opbrengsten	1.280,9	1.217,0
Interbankvorderingen	204,0	187,7
Kredieten	441,2	429,9
Handelsswissels	8,1	6,6
Eigen accepten	2,3	1,6
Leasing- en soortgelijke vorderingen	0,6	0,8
Leningen met forfaitair lastenpercentage	26,0	25,1
Hypothecaire leningen	73,3	81,1
Leningen op termijn	277,3	264,5
Overige	53,6	50,2
Te plaatsen en te realiseren effecten en waardepapier	8,8	14,7
Beleggingspapier en -effecten	309,4	272,1
Als dekking bestemde verrichtingen op termijn	317,5	312,6
Dekkingsverrichtingen op vreemde valuta's	123,8	68,7
Dekkingsverrichtingen op rente	193,7	243,8
Inkomsten van aandelen en andere niet-vastrentende effecten	6,0	2,6
Ontvangen provisies wegens verstrekte financiële diensten	39,4	45,3
Andere financiële opbrengsten	106,6	114,0
Uit het wisselbedrijf	33,6	23,7
Uit trading in vastrentende effecten en vastrentend waardepapier	19,1	17,8
Uit trading in verrichtingen op rente	36,3	55,0
Uit trading in niet-vastrentende effecten	1,3	0,7
Uit edele metalen	0,3	0,3
Meerwaarden op beleggingspapier en -effecten	15,9	16,5
Opbrengsten uit financiële vaste activa	8,4	12,1
Terugneming van waardeverminderingen en terugneming alsook besteding van voorzieningen	12,5	17,1
Andere bedrijfsopbrengsten	8,9	10,1
UITZONDERLIJKE OPBRENGSTEN	8,3	2,6
REGULARISERING VAN BELASTINGEN EN TERUGNEMING VAN VOORZIENINGEN VOOR BELASTINGEN	0,6	0,8
VERLIES VAN HET BOEKJAAR	0,0	0,0
ONTTREKKING AAN UITGESTELDE BELASTINGEN EN AAN DE BELASTINGVRIJE RESERVES ...	0,0	0,2
TE VERWERKEN VERLIES VAN HET BOEKJAAR	0,0	0,0
TOTAAL OPBRENGSTEN ...	1.471,6	1.421,7

¹ Rapportering over de vennootschappelijke positie.

² Boekjaar afgesloten tussen 1 juli yy en 30 juni yy+1

**XIV - 7b. — WINST- EN VERLIESREKENING VAN DE ZEVEN GROTE KREDIETINSTELLINGEN NAAR
BELGISCH RECHT : JAARCIJFERS ¹**

(miljarden franken)

KOSTEN

Posten	1993 ²	1994 ²
BEDRIJFSKOSTEN	1.418,8	1.365,0
Rentekosten en soortgelijke kosten	1.087,2	1.013,3
<i>Interbankschulden</i>	249,9	221,2
<i>Schulden tegenover cliënten</i>	285,7	238,8
<i>Zichtdeposito's</i>	18,4	15,7
<i>Termijndeposito's en deposito's van bijzondere aard</i>	191,0	139,7
<i>Gereguleerde spaardeposito's</i>	71,5	75,2
<i>Deposito's gekoppeld aan hypothecaire leningen</i>	0,2	0,4
<i>Overige schulden tegenover cliënten</i>	4,5	7,8
<i>In schuldbewijzen belichaamde schulden</i>	229,9	215,3
<i>Depositocertificaten en soortgelijke schulden</i>	4,1	4,7
<i>Kasbons</i>	225,0	209,8
<i>Obligatieleningen</i>	0,9	0,8
<i>Achtergestelde schulden</i>	16,9	18,3
<i>Als dekking bestemde verrichtingen op termijn</i>	304,9	319,6
<i>Dekkingsverrichtingen op vreemde valuta's</i>	108,8	67,8
<i>Dekkingsverrichtingen op rente</i>	196,1	251,8
Betaalde provisies wegens ontvangen financiële diensten	15,2	18,3
Andere financiële kosten	69,8	91,0
<i>Van het wisselbedrijf</i>	16,0	11,5
<i>Van trading in vastrentende effecten en vastrentend waardepapier</i>	12,2	18,8
<i>Van trading in verrichtingen op rente</i>	39,1	57,4
<i>Van trading in niet-vastrentende effecten</i>	0,5	0,6
<i>Van edele metalen</i>	0,2	0,2
<i>Minwaarden op beleggingspapier en -effecten</i>	1,8	2,5
Bezoldigingen, sociale lasten en pensioenen	128,9	131,8
Afschrijvingen en waardeverminderingen op niet-financiële vaste activa	16,0	16,6
Andere bedrijfskosten	51,5	53,7
Waardeverminderingen en voorzieningen	50,2	40,3
UITZONDERLIJKE KOSTEN	1,1	3,6
BELASTINGEN	13,8	18,1
WINST VAN HET BOEKJAAR	37,9	34,9
OVERBOEKING NAAR UITGESTELDE BELASTINGEN EN NAAR DE BELASTINGVRIJE RESERVES	0,7	1,2
TE BESTEMMEN WINST VAN HET BOEKJAAR	37,2	33,8
TOTAAL KOSTEN ...	1.471,6	1.421,7

¹ Rapportering over de vennootschappelijke positie.

² Boekjaar afgesloten tussen 1 juli yy en 30 juni yy+1

**XIV - 7c. — WINST- EN VERLIESREKENING VAN DE OVERIGE KREDIETINSTELLINGEN NAAR
BELGISCH RECHT : JAARCIJFERS ¹**

(miljarden franken)

OPBRENGSTEN

Posten	1993 ²	1994 ²
BEDRIJFSOPBRENGSTEN	737,6	730,4
Renteopbrengsten en soortgelijke opbrengsten	627,8	590,3
Interbankvorderingen	89,7	73,9
Kredieten	173,7	164,4
Handelwissels	4,8	4,3
Eigen accepten	0,4	0,3
Leasing- en soortgelijke vorderingen	2,8	2,6
Leningen met forfaitair lastenpercentage	17,6	16,7
Hypothecaire leningen	47,6	49,2
Leningen op termijn	82,8	74,7
Overige	17,7	16,7
Te plaatsen en te realiseren effecten en waardepapier	8,6	8,0
Beleggingspapier en -effecten	150,0	142,7
Als dekking bestemde verrichtingen op termijn	205,9	201,3
Dekkingsverrichtingen op vreemde valuta's	91,7	69,2
Dekkingsverrichtingen op rente	114,2	132,1
Inkomsten van aandelen en andere niet-vastrentende effecten	1,2	1,3
Ontvangen provisies wegens verstrekte financiële diensten	11,7	13,9
Andere financiële opbrengsten	84,3	110,6
Uit het wisselbedrijf	21,0	28,3
Uit trading in vastrentende effecten en vastrentend waardepapier	8,4	8,6
Uit trading in verrichtingen op rente	41,1	65,2
Uit trading in niet-vastrentende effecten	0,5	0,4
Uit edele metalen	0,1	0,2
Meerwaarden op beleggingspapier en -effecten	13,2	7,8
Opbrengsten uit financiële vaste activa	2,6	3,1
Terugneming van waardeverminderingen en terugneming alsook besteding van voorzieningen ...	6,7	7,4
Andere bedrijfsopbrengsten	3,4	3,8
UITZONDERLIJKE OPBRENGSTEN	2,9	2,9
REGULARISERING VAN BELASTINGEN EN TERUGNEMING VAN VOORZIENINGEN VOOR BE- LASTINGEN	0,2	0,3
VERLIES VAN HET BOEKJAAR	1,9	0,4
ONTTREKKING AAN UITGESTELDE BELASTINGEN EN AAN DE BELASTINGVRIJE RESERVES ...	0,1	0,1
TE VERWERKEN VERLIES VAN HET BOEKJAAR	1,9	0,4
TOTAAL OPBRENGSTEN ...	742,7	734,2

¹ Rapportering over de vennootschappelijke positie.

² Boekjaar afgesloten tussen 1 juli yy en 30 juni yy+1

**XIV - 7c. — WINST- EN VERLIESREKENING VAN DE OVERIGE KREDIETINSTELLINGEN NAAR
BELGISCH RECHT : JAARCIJFERS ¹**

(miljarden franken)

KOSTEN

Posten	1993 ²	1994 ²
BEDRIJFSKOSTEN	719,5	711,2
Rentekosten en soortgelijke kosten	555,5	511,3
Interbankschulden	142,5	112,1
Schulden tegenover cliënten	104,6	89,5
Zichtdeposito's	13,4	13,0
Termijndeposito's en deposito's van bijzondere aard	70,0	51,3
Gereguleerde spaardeposito's	19,7	21,2
Deposito's gekoppeld aan hypothecaire leningen	0,3	0,3
Overige schulden tegenover cliënten	1,1	3,6
In schuldbewijzen belichaamde schulden	90,8	91,1
Depositocertificaten en soortgelijke schulden	0,7	2,1
Kasbons	82,3	82,0
Obligatieleningen	7,8	7,0
Achtergestelde schulden	3,5	4,2
Als dekking bestemde verrichtingen op termijn	214,1	214,4
Dekkingsverrichtingen op vreemde valuta's	94,6	71,6
Dekkingsverrichtingen op rente	119,5	142,8
Betaalde provisies wegens ontvangen financiële diensten	12,2	14,3
Andere financiële kosten	65,3	103,7
Van het wisselbedrijf	19,9	20,6
Van trading in vastrentende effecten en vastrentend waardepapier	5,6	10,9
Van trading in verrichtingen op rente	37,8	68,0
Van trading in niet-vastrentende effecten	0,2	0,4
Van edele metalen	0,1	0,3
Minwaarden op beleggingspapier en -effecten	1,6	3,6
Bezoldigingen, sociale lasten en pensioenen	36,5	35,6
Afschrijvingen en waardeverminderingen op niet-financiële vaste activa	5,4	5,0
Andere bedrijfskosten	23,5	21,8
Waardeverminderingen en voorzieningen	21,0	19,5
UITZONDERLIJKE KOSTEN	2,2	1,2
BELASTINGEN	6,3	6,2
WINST VAN HET BOEKJAAR	14,7	15,4
OVERBOEKING NAAR UITGESTELDE BELASTINGEN EN NAAR DE BELASTINGVRIJE RESERVES	0,1	0,2
TE BESTEMMEN WINST VAN HET BOEKJAAR	14,6	15,3
TOTAAL KOSTEN ...	742,7	734,2

¹ Rapportering over de vennootschappelijke positie.

² Boekjaar afgesloten tussen 1 juli yy en 30 juni yy+1

XIV - 7d. — WINST- EN VERLIESREKENING VAN DE BIJKANTOREN : JAARCIJFERS ¹

(miljarden franken)

OPBRENGSTEN

Posten	1993 ²	1994 ²
BEDRIJFSOPBRENGSTEN	744,8	663,1
Renteopbrengsten en soortgelijke opbrengsten	406,0	325,1
Interbankvorderingen	183,2	164,6
Kredieten	43,0	36,4
Handelsswissels	0,2	0,2
Eigen accepten	0,0	0,0
Leasing- en soortgelijke vorderingen	0,2	0,3
Leningen met forfaitair lastenpercentage	0,0	0,2
Hypothecaire leningen	0,2	0,2
Leningen op termijn	31,0	28,9
Overige	11,3	6,6
Te plaatsen en te realiseren effecten en waardepapier	3,9	2,5
Beleggingspapier en -effecten	33,1	26,2
Als dekking bestemde verrichtingen op termijn	142,8	95,4
Dekkingsverrichtingen op vreemde valuta's ³	0,1	0,2
Dekkingsverrichtingen op rente ³	0,0	0,2
Inkomsten van aandelen en andere niet-vastrentende effecten	0,2	0,0
Ontvangen provisies wegens verstrekte financiële diensten	5,6	5,3
Andere financiële opbrengsten	323,6	318,8
Uit het wisselbedrijf	267,4	193,5
Uit trading in vastrentende effecten en vastrentend waardepapier	7,2	5,4
Uit trading in verrichtingen op rente	47,1	119,1
Uit trading in niet-vastrentende effecten	0,0	0,0
Uit edele metalen	0,0	0,0
Meerwaarden op beleggingspapier en -effecten	2,0	0,8
Opbrengsten uit financiële vaste activa	0,1	0,0
Terugneming van waardeverminderingen en terugneming alsook besteding van voorzieningen ...	0,4	4,2
Andere bedrijfsopbrengsten	8,9	9,5
UITZONDERLIJKE OPBRENGSTEN	0,4	0,6
REGULARISERING VAN BELASTINGEN EN TERUGNEMING VAN VOORZIENINGEN VOOR BELASTINGEN	0,0	0,0
VERLIES VAN HET BOEKJAAR	1,0	2,4
ONTTREKKING AAN UITGESTELDE BELASTINGEN EN AAN DE BELASTINGVRIJE RESERVES ...	0,2	0,2
TE VERWERKEN VERLIES VAN HET BOEKJAAR	1,0	2,4
TOTAAL OPBRENGSTEN ...	746,4	666,2

¹ Rapportering over de territoriale positie.

² Boekjaar afgesloten tussen 1 juli yy en 30 juni yy+1

³ De verdeling is niet bekend voor de bijkantoren van kredietinstellingen die onder een andere lidstaat van de Europese Unie ressorteren en evenmin voor de ermee gelijkgestelde bijkantoren.

XIV - 7d. — WINST- EN VERLIESREKENING VAN DE BIJKANTOREN : JAARCIJFERS ¹

(miljarden franken)

KOSTEN

Posten	1993 ²	1994 ²
BEDRIJFSKOSTEN	733,4	656,1
Rentekosten en soortgelijke kosten	371,8	310,3
Interbankschulden	221,8	184,4
Schulden tegenover cliënten	35,8	32,2
Zichtdeposito's	3,6	3,5
Termijndeposito's en deposito's van bijzondere aard	29,8	26,4
Gereguleerde spaardeposito's	0,0	0,1
Deposito's gekoppeld aan hypothecaire leningen	0,0	0,0
Overige schulden tegenover cliënten	2,3	2,3
In schuldbewijzen belichaamde schulden	0,4	0,2
Depositocertificaten en soortgelijke schulden	0,4	0,2
Kasbons	0,0	0,0
Obligatieleningen	0,0	0,0
Achtergestelde schulden	0,0	0,0
Als dekking bestemde verrichtingen op termijn	113,8	93,6
Dekkingsverrichtingen op vreemde valuta's ³	0,0	0,1
Dekkingsverrichtingen op rente ³	0,0	0,2
Betaalde provisies wegens ontvangen financiële diensten	1,8	2,3
Andere financiële kosten	333,7	315,6
Van het wisselbedrijf	262,3	191,3
Van trading in vastrentende effecten en vastrentend waardepapier	5,8	5,2
Van trading in verrichtingen op rente	65,5	118,2
Van trading in niet-vastrentende effecten	0,0	0,0
Van edele metalen	0,0	0,0
Minwaarden op beleggingspapier en -effecten	0,1	0,9
Bezoldigingen, sociale lasten en pensioenen	8,3	8,6
Afschrijvingen en waardeverminderingen op niet-financiële vaste activa	0,9	1,1
Andere bedrijfskosten	14,5	15,6
Waardeverminderingen en voorzieningen	2,4	2,7
UITZONDERLIJKE KOSTEN	0,2	0,2
BELASTINGEN	4,7	1,9
WINST VAN HET BOEKJAAR	7,9	7,8
OVERBOEKING NAAR UITGESTELDE BELASTINGEN EN NAAR DE BELASTINGVRIJE RESERVES	0,0	0,0
TE BESTEMMEN WINST VAN HET BOEKJAAR	8,1	8,0
TOTAAL KOSTEN ...	746,4	666,2

¹ Rapportering over de territoriale positie.

² Boekjaar afgesloten tussen 1 juli yy en 30 juni yy+1

³ De verdeling is niet bekend voor de bijkantoren van kredietinstellingen die onder een andere lidstaat van de Europese Unie ressorteren en evenmin voor de ermee gelijkgestelde bijkantoren.

XIV - 8. — LEVENSVERZEKERINGSMATSCHAPPIJEN

Samenvattende opgave van de dekkingswaarden van de technische reserves of provisies per einde jaar
(miljarden franken)

Bron : MEZ, Controledienst voor de verzekeringen.

Aard van de waarden	Affectatiewaarde								
	1985	1986	1987	1988	1989	1990	1991	1992	1993
A. Reglementaire aktiva¹ :									
Belgische staatswaarden en gelijkgestelde waarden	156,2	193,9	263,7	302,1	316,9	346,4	401,7	469,6	535,9
Obligaties internationale organisaties	5,2	5,7	8,6	6,8	7,7	8,5	9,3	9,0	11,7
Obligaties kasbons Belgische vennootschappen (+ 5 jaar)	49,7	49,0	43,6	37,5	33,8	35,8	33,8	38,6	48,5
Obligaties kasbons Belgische vennootschappen (- 5 jaar)	0,1	0,1	0,3	0,2	0,2	0,5	0,7	1,9	6,4
Vastgoedcertifikaten Belgische vennootschappen ...	0,1	0,3	0,6	0,9	1,2	1,2	1,3	1,2	1,6
Aandelen Belgische vennootschappen	52,4	74,2	58,3	88,4	93,7	100,4	116,0	114,6	128,0
Onroerende goederen	38,6	40,6	44,0	46,7	59,3	68,2	75,4	79,2	53,1
Hypothecaire leningen, kredietopeningen	137,8	147,9	153,8	164,9	181,3	189,7	196,5	202,5	204,3
Buitenlandse staatswaarden en gelijkgestelde waarden	0,7	0,7	0,8	0,7	0,7	0,8	0,6	2,8	2,9
Obligaties buitenlandse vennootschappen (Belgische beurs)	0,1	0,1	0,3	0,4	0,7	0,4	0,5	0,3	1,6
Aandelen buitenlandse vennootschappen (Belgische beurs)	4,8	4,0	2,0	2,9	3,5	2,4	2,7	2,9	4,3
Obligaties buitenlandse vennootschappen (buitenlandse beurs)	1,7	1,6	1,3	1,0	1,2	2,1	2,1	2,9	3,8
Aandelen buitenlandse vennootschappen (buitenlandse beurs)	7,8	7,5	2,3	9,9	7,0	8,4	3,4	4,0	9,1
Certifikaten gemeenschappelijke beleggingsfondsen	0,8	0,9	1,1	2,3	1,7	1,2	1,8	1,4	2,8
Niet-hypothecaire leningen, orderbriefjes, promessen	8,5	7,0	10,3	10,1	16,5	20,3	21,6	19,9	26,9
Baar geld	2,6	8,0	13,8	9,1	9,2	16,5	16,6	13,2	20,6
Voorschotten op polis	11,3	11,3	12,1	10,8	10,8	10,8	11,1	10,6	10,5
Opgelopen en niet vervallen rente van toegewezen waarden	15,4	17,6	21,4	23,7	24,2	27,0	29,4	29,4	28,7
Te innen premies	1,6	1,8	2,1	1,9	2,1	2,2	2,4	3,5	3,0
Vorderingen tussenpersonen	0,9	1,0	1,1	1,7	1,9	1,9	2,1	2,0	2,3
Totaal A ...	496,3	573,2	641,5	722,0	773,6	844,7	929,0	1.009,5	1.106,0
B. Andere waarden :									
Schuldvorderingen op herverzekeraar	0,0	0,0	0,0	0,0	0,0	0,0	0,0	0,0	0,0
Vrijstelling aandeel herverzekeraar	0,0	0,0	0,0	0,0	0,0	0,0	0,0	0,0	0,0
Andere	1,9	1,7	3,2	3,6	5,2	4,9	8,1	12,0	10,5
Totaal B ...	1,9	1,7	3,2	3,6	5,2	4,9	8,1	12,0	10,5
ALGEMEEN TOTAAL (A + B) ...	498,2	574,9	644,7	725,6	778,8	849,6	937,1	1.021,5	1.116,5
Premieïncasso rechtstreekse zaken	59,2	68,4	81,4	89,5	98,6	103,8	112,6	121,3	135,1
Technische provisies rechtstreekse zaken	470,5	549,4	625,1	694,7	764,3	833,3	910,1	979,1	1.062,6

¹ Artikel 17, § 1, 1° tot en met 12° van het Koninklijk Besluit van 12 maart 1976.

XIV - 9. — GEZAMENLIJKE BETALINGEN DOOR MIDDEL VAN DIRECT OPEISBARE BANKDEPOSITO'S IN BELGISCHE FRANKEN EN VAN TEGOEDEN IN POSTREKENING¹

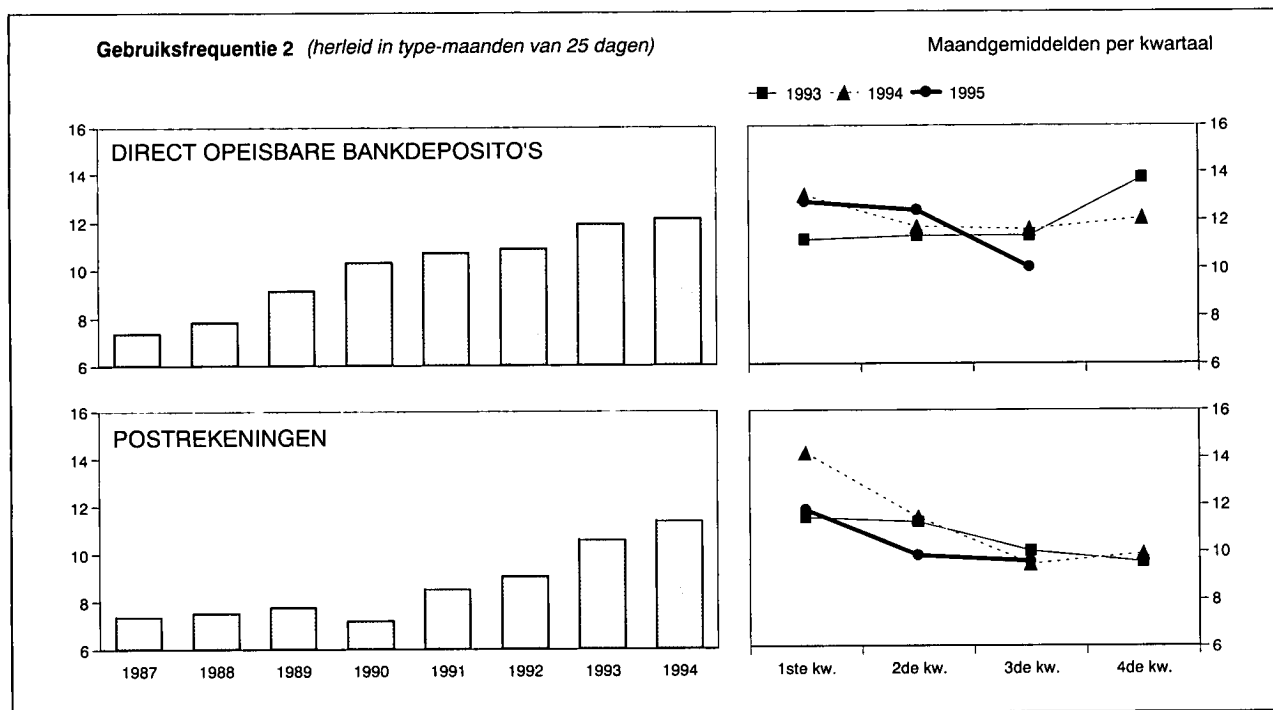

Maandgemiddelden of maand	Gezamenlijke betalingen uitgedrukt in type-maand van 25 dagen door middel van			Gebruiksfrekwentie ²		
	direct opeisbare bankdeposito's ³	tegoeden in postrekening ⁴	Totaal	bruto	herleid in type-maanden van 25 dagen	
	(miljarden franken)			direct opeisbare bankdeposito's ³	direct opeisbare bankdeposito's ³	tegoeden in postrekening ⁴
1987	2.853,3	831,2	3.684,5	7,46	7,36	7,40
1988	3.279,3	825,5	4.104,8	8,00	7,84	7,53
1989	4.075,5	913,4	4.988,9	9,23	9,14	7,77
1990	4.648,3	922,8	5.571,1	10,44	10,31	7,21
1991	4.984,8	1.006,5	5.991,3	10,85	10,72	8,56
1992	5.106,0	1.016,8	6.122,8	11,09	10,90	9,07
1993	5.750,7	1.100,8	6.851,5	12,08	11,92	10,61
1994	6.329,8	1.199,8	7.529,6	12,31	12,11	11,38
1993 3 ^e kwartaal	5.505,9	1.016,2	6.522,1	11,81	11,35	10,03
1993 4 ^e kwartaal	6.679,5	926,1	7.605,6	13,96	13,76	9,57
1994 1 ^e kwartaal	6.488,9	1.588,9	8.077,8	13,21	13,04	14,19
1994 2 ^e kwartaal	6.145,0	1.316,6	7.461,6	11,74	11,74	11,45
1994 3 ^e kwartaal	6.099,6	977,1	7.076,7	11,93	11,63	9,49
1994 4 ^e kwartaal	6.585,8	916,4	7.502,2	12,39	12,09	9,92
1995 1 ^e kwartaal	6.822,3	1.250,9	8.073,2	13,14	12,77	11,78
1995 2 ^e kwartaal	6.997,0	1.104,2	8.101,2	12,25	12,41	9,84
1995 3 ^e kwartaal	5.803,9	987,1	6.791,0	10,29	10,03	9,59
1994 September	6.043,0	1.051,4	7.094,4	12,31	11,84	10,73
1994 Oktober	5.880,1	840,2	6.720,3	10,99	10,56	9,05
1994 November	6.941,8	1.023,7	7.965,5	12,38	12,89	10,79
1994 December	6.935,6	885,2	7.820,8	13,85	12,82	9,91
1995 Januari	6.625,6	1.282,9	7.908,5	12,70	12,21	13,34
1995 Februari	6.545,9	1.195,5	7.741,4	11,80	12,29	10,58
1995 Maart	7.295,5	1.274,4	8.569,9	14,92	13,81	11,64
1995 April	6.903,5	1.072,7	7.976,2	12,40	12,91	10,02
1995 Mei	6.975,3	1.224,7	8.200,0	12,29	12,29	9,95
1995 Juni	7.112,3	1.015,2	8.127,5	12,08	12,08	9,54
1995 Juli	6.213,2	974,2	7.187,4	10,53	10,53	9,19
1995 Augustus	5.602,5	1.012,1	6.614,6	10,03	9,64	9,78
1995 September	5.596,1	975,2	6.571,3	10,29	9,90	9,80

¹ Benaderende gegevens volgens het totaal der debetverrichtingen (incl. de rekeningen van de vreemdelingen en de debetverrichtingen met betrekking tot betalingen aan het buitenland).

² De gebruiksfrekwentie wordt verkregen door deling van het bedrag der debiteringen op de rekeningen van de direct opeisbare bankdeposito's in Belgische franken of op de postrekeningen van de particulieren en de buitengewone Rijksrekenplichtigen door de gemiddelde tegoeden op deze rekeningen tijdens de beschouwde periode.

³ De banken die medewerken aan de opstelling van de statistiek vertegenwoordigen, gemeten naar de belangrijkheid van de dadelijk opvraagbare deposito's in Belgische franken van hun cliënteel (excl. banken), ongeveer 85 % van de gezamenlijke banken.

⁴ Uit de brutogegevens werden de dubbel getelde overschrijvingen verwijderd, die

voortvloeien uit de inrichting van de Rijksboekhouding en waarvan een telling mogelijk was.

N.B. — Wijze van opstelling: zie *Tijdschrift voor Documentatie en Voorlichting*, XXV^e jaargang, deel II, n^o 4, oktober 1950, blz. 222.

Bibliografische referenties: *Jaarverslagen van de NBB — Belgisch Staatsblad: Algemene staat der banken. — Statistisch Jaarboek van België. — Statistisch Tijdschrift van het NIS — Belgische economische statistieken 1970-1980. — Tijdschrift voor Documentatie en Voorlichting: XL^e jaargang, deel I, n^o 1, januari 1965, blz. 21; XLII^e jaargang, deel I, n^o 1, januari 1967, blz. 19; deel II, n^o 3, september 1967, blz. 242; LX^e jaargang, deel I, n^o 5, mei 1985, blz. 31. — *Jaarverslagen van de Bankcommissie.**

XIV - 10. — VERRICHTINGEN IN POSTREKENING

Bron : BPC.

	Aantal rekeningen	Totaal tegoed ¹	Tegoed van particulieren ²	Credit		Debet		Algemene beweging	Verhandelde kapitalen zonder gebruik van chartaal geld
	(einde periode)	(daggemiddelden) ³		Stortingen en diversen	Ciro's	Cheques en diversen	Ciro's		
				(maandgemiddelden of maanden)					
(duizenden)	(miljarden franken)								(%)
1987	1.203	295,1	97,9	509,2	988,0	510,1	988,0	2.995,3	97
1988	1.173	301,6	94,7	525,4	1.014,9	527,2	1.014,9	3.082,4	98
1989	1.147	312,0	102,1	541,9	1.100,9	543,0	1.100,9	3.286,8	98
1990	1.142	325,7	109,4	574,6	1.129,2	574,1	1.129,2	3.407,0	98
1991	1.154	308,1	103,2	621,4	1.205,6	622,0	1.205,6	3.654,6	98
1992	1.185	309,5	99,5	638,7	1.236,9	638,3	1.236,9	3.750,7	98
1993	1.200	313,5	94,6	668,8	1.305,7	642,6	1.305,7	3.922,9	96
1994	1.201	372,9	96,4	729,8	1.439,4	717,7	1.439,4	4.326,4	98
1993 3 ^e kwartaal	1.199	295,9	90,3	619,4	1.208,1	632,0	1.208,1	3.667,6	97
4 ^e kwartaal	1.200	308,3	90,3	630,5	1.113,7	513,7	1.113,7	3.371,4	96
1994 1 ^e kwartaal	1.201	355,3	101,3	839,2	1.826,7	823,3	1.826,7	5.315,8	99
2 ^e kwartaal	1.200	372,5	102,9	781,3	1.533,2	767,8	1.533,2	4.615,4	98
3 ^e kwartaal	1.201	396,3	94,4	639,0	1.240,0	656,3	1.240,0	3.775,3	98
4 ^e kwartaal	1.201	367,0	87,3	659,8	1.157,8	623,6	1.157,8	3.598,9	97
1995 1 ^e kwartaal	1.201	489,9	99,4	735,7	1.534,2	749,7	1.534,2	4.553,6	100
2 ^e kwartaal	1.204	482,3	103,7	719,0	1.320,9	701,6	1.320,9	4.062,4	99
3 ^e kwartaal	1.206	507,5	97,3	660,4	1.240,1	670,9	1.240,1	3.811,4	99
1994 Oktober	1.201	373,1	86,9	620,3	1.124,3	624,3	1.124,3	3.493,2	98
November	1.200	327,6	89,2	607,1	1.174,7	592,0	1.174,7	3.548,4	100
December	1.201	399,2	85,8	752,0	1.174,3	654,4	1.174,3	3.755,1	92
1995 Januari	1.200	508,5	93,8	788,6	1.607,3	754,1	1.607,3	4.757,4	100
Februari	1.201	471,9	104,4	677,4	1.294,5	684,5	1.294,5	3.951,0	100
Maart	1.201	487,6	100,5	741,0	1.700,6	810,3	1.700,6	4.952,5	99
April	1.202	481,4	98,4	772,5	1.278,2	670,9	1.278,2	3.999,8	99
Mei	1.202	502,9	114,5	713,5	1.470,8	780,0	1.470,8	4.435,1	100
Juni	1.204	461,8	97,8	671,1	1.213,6	653,9	1.213,6	3.752,2	98
Juli	1.204	522,8	99,9	724,7	1.319,8	700,0	1.319,8	4.064,4	99
Augustus	1.206	501,8	97,7	660,3	1.187,9	630,8	1.187,9	3.666,9	98
September	1.206	497,7	94,3	596,1	1.212,5	681,8	1.212,5	3.702,9	99
Oktober	1.206	453,6	93,6	697,0	1.319,2	709,1	1.319,2	4.044,4	99

¹ Inclusief het tegoed van de particulieren en van de Rijksrekenplichtigen.

² De cijfers over de tegoeden der particulieren per einde periode, worden in de stand van de Staatsschuld gepubliceerd (cf. tabel XI-1).

³ Gemiddeld tegoed aan het einde van elke dag der maand, zowel werkdagen als niet-werkdagen. Voor een zon- of feestdag is het getelde tegoed dat van de vorige werkdag.

XV. — FINANCIËLE ACTIVA VAN DE PARTICULIEREN, DE VENNOOTSCHAPPEN EN DE EENMANZAKEN

1. — MONETAIRE AGGREGATEN

(miljarden franken)

Einde periode	M1	Overige activa voor ten hoogste een jaar ¹ bij de nationale financiële instellingen ²	M3	Schatkistcertificaten en thesauriebewijzen in het bezit van de vennootschappen ³ en de particulieren	M4
	(1)	(2)	(3) = (1) + (2)	(4)	(5) = (3) + (4)
1983	958,2	2.014,9	2.973,1	8,7	2.981,8
1984	937,6	2.210,8	3.148,4	8,2	3.156,5
1985	990,0	2.402,9	3.392,8	0,0	3.392,9
1986	1.072,8	2.753,0	3.825,8	3,5	3.829,3
1987	1.111,5	3.104,1	4.215,5	0,0	4.215,6
1988	1.185,4	3.357,5	4.542,9	0,0	4.542,9
1989	1.284,0	3.852,1	5.136,1	0,0	5.136,1
1990	1.302,0	4.065,0	5.367,0	0,2	5.367,2
1991 September	1.311,4	4.211,2	5.522,6	166,3	5.689,0
December	1.316,6	4.359,1	5.675,8	162,7	5.838,4
1992 Maart	1.340,4	4.428,1	5.768,5	169,7	5.938,2
Juni	1.463,4	4.508,5	5.972,0	187,1	6.159,0
September	1.320,8	4.614,9	5.935,7	219,9	6.155,6
December	1.335,5	4.780,1	6.115,6	221,5	6.337,1
1993 Maart	1.390,8	4.918,0	6.308,8	265,4	6.574,1
Juni	1.506,5	4.994,7	6.501,3	297,1	6.798,3
September	1.381,4	5.221,8	6.603,2	259,5	6.862,7
December	1.450,9	5.501,2	6.952,1	245,2	7.197,3
1994 Maart	1.560,5	5.497,0	7.057,5	223,4	7.280,8
Juni	1.601,3	5.483,1	7.084,4	246,7	7.331,1
September	1.479,8	5.383,4	6.863,2	247,0	7.110,2
December	1.463,2	5.158,2	6.621,4	204,7	6.826,1
1995 Maart	1.480,9	4.966,6	6.447,5	198,5	6.645,9
Juni	1.612,7	4.930,5	6.543,3	199,7	6.743,0
September	1.518,8	5.011,8	6.530,5	155,0	6.685,5

¹ Aanvankelijke looptijd.

² Banken, spaarbanken en ondernemingen waar hoofdstuk I van de wet van 10 juni 1964 van toepassing is, kredietinstellingen van de openbare sector, Rentenfonds, HWI.

³ Openbare nutsbedrijven, openbare huisvestingsmaatschappijen, woningfondsen van de Bond van Grote Gezinnen en privé-ondernemingen, excl. banken, spaarbanken of ondernemingen die onder hoofdstuk I van de wet van 10 juni 1964 vallen.

XV - 2. — OPSPLITSING VAN M1 .

(miljarden franken)

Einde periode	Chartaal geld ¹	Giraal geld				Totaal
		Bij de NBB	Bij het BPC	Bij de kredietinstellingen	Totaal	
	(1)	(2)	(3)	(4)	(5) = (2) tot (4)	(6) = (1) + (5)
1983	390,2	0,2	73,5	494,3	568,0	958,2
1984	385,3	0,0	60,0	492,3	552,2	937,6
1985	383,6	0,0	73,5	532,8	606,3	990,0
1986	403,6	0,0	81,1	588,1	669,2	1.072,8
1987	411,6	0,1	79,0	620,8	699,9	1.111,5
1988	415,6	0,1	79,3	690,4	769,8	1.185,4
1989	421,7	0,2	96,0	766,1	862,3	1.284,0
1990	413,2	0,2	93,9	794,7	888,7	1.302,0
1991 September	411,6	0,2	91,3	808,3	899,8	1.311,4
December	417,0	0,2	81,4	818,1	899,7	1.316,6
1992 Maart	405,4	0,2	96,0	838,8	935,0	1.340,4
Juni	426,8	0,2	104,7	931,8	1.036,7	1.463,4
September	403,0	0,1	86,4	831,3	917,8	1.320,8
December	412,7	0,1	77,7	845,0	922,8	1.335,5
1993 Maart	404,0	0,3	93,8	892,7	986,8	1.390,8
Juni	429,4	0,3	83,3	993,5	1.077,1	1.506,5
September	409,7	0,2	79,8	891,7	971,7	1.381,4
December	425,0	0,3	70,7	954,8	1.025,9	1.450,9
1994 Maart	418,3	0,2	127,4	1.014,6	1.142,2	1.560,5
Juni	421,2	0,2	85,8	1.094,1	1.180,1	1.601,3
September	405,2	0,1	84,1	990,4	1.074,6	1.479,8
December	396,3	0,1	68,1	998,6	1.066,9	1.463,2
1995 Maart	385,1	0,1	82,9	1.012,8	1.095,8	1.480,9
Juni	411,8	0,1	85,1	1.115,7	1.200,9	1.612,7
September	407,7	0,1	80,6	1.030,4	1.111,1	1.518,8

¹ Biljetten en munten van de Schatkist en biljetten van de NBB, na aftrek van het bedrag aan deze munten en biljetten dat in het bezit van de financiële instellingen is.

² In enkele reeksen komen lichte breuken voor wegens de verbeterde optekening van sommige activa.

XV - 3. — FINANCIËLE ACTIVA IN HET BEZIT VAN DE VENNOOTSCHAPPEN¹ EN PARTICULIEREN

(veranderingen in miljarden franken)

Periode	Activa in Belgische franken				Activa in buitenlandse valuta's ²			Andere activa ³				Eindtotaal
	M1 ⁴	Andere activa voor ten hoogste een jaar ^{5,6}	Activa voor meer dan een jaar ^{5,7}	Totaal	Voor ten hoogste een jaar ⁵ (deposito's) ⁸	Voor meer dan een jaar ⁵ (effecten) ⁹	Totaal	Handelsvorderingen op het buitenland	Andere activa op het buitenland ¹⁰	Diversen ¹¹	Totaal	
	(1)	(2)	(3)	(4) = (1) tot (3)	(5)	(6)	(7) = (5) + (6)	(8)	(9)	(10)	(11) = (8) tot (10)	(12) = (4) + (7) + (11)
1984	- 20,6	+ 234,4	+ 217,2	+ 430,9	- 9,4	+ 104,5	+ 95,1	- 1,6	+ 14,5	.	.	.
1985	+ 52,4	+ 225,7	+ 292,3	+ 570,3	- 6,6	+ 90,1	+ 83,5	+ 18,4	+ 5,0	.	.	.
1986	+ 82,9	+ 415,0	+ 93,4	+ 591,2	+ 10,1	+ 112,7	+ 122,8	- 5,5	+ 69,5	.	.	.
1987	+ 38,6	+ 354,7	+ 134,6	+ 528,0	+ 50,8	+ 89,7	+ 140,5	- 1,1	+ 90,2	.	.	.
1988	+ 73,9	+ 224,7	+ 268,3	+ 566,9	+ 40,7	+ 194,0	+ 234,7	+ 12,1	+ 127,2	.	.	.
1989	+ 98,6	+ 514,3	+ 158,1	+ 771,0	+ 33,4	+ 243,7	+ 277,1	- 7,8	+ 207,6	.	.	.
1990	+ 18,0	+ 345,6	+ 576,6	+ 940,1	- 7,0	- 53,8	- 60,8	- 32,7	+ 196,3	.	.	.
1991	+ 14,7	+ 468,4	+ 538,0	+ 1.021,0	- 35,5	+ 46,4	+ 10,9	+ 7,6	+ 184,7	.	.	.
1992	- 18,6	+ 503,0	+ 515,5	+ 999,9	+ 62,1	- 27,2	+ 34,9	+ 7,6	+ 226,5	.	.	.
1993	+ 115,4	+ 558,8	+ 57,2	+ 731,4	+ 248,8	+ 316,3	+ 565,1	- 27,1	+ 53,3	.	.	.
1994	+ 12,3	- 199,1	+ 658,2	+ 471,4	+ 104,6	+ 358,9	+ 463,5	- 7,9	- 57,1	.	.	.
1992 1 ^e kwartaal	+ 23,7	+ 103,8	+ 148,0	+ 275,5	- 1,5	- 22,6	- 24,1	- 1,1	+ 43,2	.	.	.
2 ^e kwartaal	+ 123,1	+ 109,2	+ 126,2	+ 358,4	+ 63,7	- 39,3	+ 24,4	+ 39,6	+ 56,2	.	.	.
3 ^e kwartaal	- 142,6	+ 177,3	+ 71,1	+ 105,8	+ 41,4	- 10,6	+ 30,8	- 12,4	+ 48,7	.	.	.
4 ^e kwartaal	- 22,8	+ 112,6	+ 170,3	+ 260,1	- 41,5	+ 45,3	+ 3,8	- 18,5	+ 78,3	.	.	.
1993 1 ^e kwartaal	+ 55,2	+ 242,4	- 0,5	+ 297,2	+ 84,8	+ 25,5	+ 110,3	- 4,7	+ 49,0	.	.	.
2 ^e kwartaal	+ 115,7	+ 123,9	+ 128,3	+ 368,0	+ 90,1	+ 61,3	+ 151,4	+ 6,1	- 21,1	.	.	.
3 ^e kwartaal	- 125,2	+ 30,5	- 23,8	- 118,4	+ 18,6	+ 85,7	+ 104,3	- 14,4	+ 23,5	.	.	.
4 ^e kwartaal	+ 69,5	+ 161,9	- 46,9	+ 184,6	+ 55,2	+ 143,9	+ 199,1	- 14,1	+ 2,0	.	.	.
1994 1 ^e kwartaal	+ 109,6	+ 29,5	- 163,3	- 24,1	+ 31,3	+ 161,3	+ 192,6	+ 18,9	- 5,8	.	.	.
2 ^e kwartaal	+ 40,8	+ 114,9	+ 128,7	+ 284,4	+ 5,5	+ 84,2	+ 89,7	- 2,3	- 91,2	.	.	.
3 ^e kwartaal	- 121,5	- 126,7	+ 241,8	- 6,4	+ 172,3	+ 67,9	+ 240,2	- 13,2	- 2,7	.	.	.
4 ^e kwartaal	- 16,6	- 216,9	+ 451,0	+ 217,5	- 104,6	+ 45,6	- 59,0	- 11,3	+ 42,5	.	.	.
1995 1 ^e kwartaal	+ 17,7	- 260,7	+ 184,4	- 58,6
2 ^e kwartaal	+ 131,8	+ 0,6	+ 108,3	+ 240,7

¹ Openbare nutsbedrijven, openbare huisvestingsmaatschappijen, woningfondsen van de Bond van Grote Gezinnen en privé-ondernemingen, excl. banken, spaarbanken of ondernemingen die onder hoofdstuk I van de wet van 10 juni 1964 vallen.

² Na uitschakeling van de louter boekhoudkundige invloed van wisselkoersveranderingen.

³ Activa waarvan de indeling in Belgische franken en in vreemde valuta's niet bekend is of geen zin heeft.

⁴ Veranderingen van de uitstaande bedragen die voorkomen in kolom (1) van tabel XV-1.

⁵ Aanvankelijke looptijd.

⁶ Zie tabel XV-4a, kolom (9).

⁷ Zie tabel XV-5, kolom (5).

⁸ Zie tabel XV-4a, kolom (12).

⁹ Zie tabel XV-5, kolom (8).

¹⁰ Vooral de directe investeringen van de vennootschappen in het buitenland.

¹¹ Diverse activa op financiële instellingen en « vergissingen en weglatingen » uit de betalingsbalans van België.

XV - 4a. — FINANCIËLE ACTIVA IN HET BEZIT VAN DE VENNOOTSCHAPPEN¹ EN PARTICULIEREN NIET-MONETAIRE ACTIVA VOOR TEN HOOGSTE EEN JAAR²

(veranderingen in miljarden franken)

Periode	In Belgische franken									In buitenlandse valuta's ³			Eind-totaal
	Bij de nationale financiële instellingen ^{4,5}					Bij de nationale niet-financiële sectoren en in het buitenland			Totaal	Bij de nationale financiële instellingen ^{4,6}	Bij de nationale niet-financiële instellingen en in het buitenland	Totaal	
	Deposito's op gewone boekjes	Deposito's op termijn ⁶	Kas- en spaarbons	Diversen ⁷	Totaal	Schatkist-certificaten	The-saurie-bewijzen	Overige activa					
	(1)	(2)	(3)	(4)	(5) = (1) tot (4)	(6)	(7)	(8)	(9) = (5) tot (8)	(10)	(11)	(12) = (10) + (11)	
1984	+ 114,3	+ 56,3	+ 14,8	+ 1,0	+ 186,4	- 0,6	0,0	+ 48,6	+ 234,4	+ 4,6	- 14,0	- 9,4	+ 225,0
1985	+ 162,0	+ 14,4	+ 26,7	+ 2,2	+ 205,2	- 8,2	0,0	+ 28,6	+ 225,7	- 1,3	- 5,3	- 6,6	+ 219,0
1986	+ 206,6	+ 95,1	+ 51,4	+ 7,0	+ 360,1	+ 3,5	0,0	+ 51,3	+ 415,0	- 0,4	+ 10,5	+ 10,1	+ 425,0
1987	+ 224,2	+ 83,6	+ 18,3	+ 4,2	+ 330,3	- 3,5	0,0	+ 27,9	+ 354,7	+ 26,4	+ 24,4	+ 50,8	+ 405,5
1988	+ 185,4	+ 26,7	+ 13,3	+ 1,7	+ 227,0	0,0	0,0	- 2,3	+ 224,7	+ 20,2	+ 20,5	+ 40,7	+ 265,5
1989	+ 190,0	+ 169,7	+ 83,4	+ 2,7	+ 445,8	0,0	0,0	+ 68,5	+ 514,3	+ 62,0	- 28,6	+ 33,4	+ 547,7
1990	- 258,3	+ 408,6	+ 90,2	- 11,0	+ 229,5	+ 0,1	+ 0,1	+ 115,9	+ 345,6	+ 2,7	- 9,7	- 7,0	+ 338,5
1991	- 88,5	+ 222,2	+ 113,8	+ 5,7	+ 253,2	+ 161,8	+ 0,7	+ 52,8	+ 468,4	+ 41,7	- 77,2	- 35,5	+ 433,0
1992	- 72,5	+ 314,1	+ 90,3	+ 8,7	+ 340,5	+ 48,6	+ 10,2	+ 103,7	+ 503,0	+ 10,8	+ 51,3	+ 62,1	+ 565,1
1993	+ 32,4	+ 333,3	+ 251,1	+ 5,8	+ 622,7	+ 6,3	+ 17,4	- 87,6	+ 558,8	+ 88,8	+ 160,0	+ 248,8	+ 807,6
1994	+ 450,9	- 440,2	- 390,8	+ 69,7	- 310,5	- 53,8	+ 13,3	+ 151,8	- 199,1	- 12,1	+ 116,6	+ 104,6	- 94,6
1992 1 ^e kwartaal	- 95,5	+ 121,7	+ 31,0	+ 4,2	+ 61,3	+ 6,9	+ 0,1	+ 35,6	+ 103,8	- 13,8	+ 12,3	- 1,5	+ 102,3
2 ^e kwartaal	+ 4,5	+ 48,2	+ 21,6	+ 7,3	+ 81,6	+ 16,3	+ 1,1	+ 10,2	+ 109,2	+ 5,1	+ 58,7	+ 63,7	+ 172,9
3 ^e kwartaal	- 56,2	+ 131,2	+ 22,5	+ 3,4	+ 100,9	+ 29,7	+ 3,2	+ 43,6	+ 177,3	+ 16,7	+ 24,7	+ 41,4	+ 218,7
4 ^e kwartaal	+ 74,7	+ 13,1	+ 15,2	- 6,3	+ 96,7	- 4,2	+ 5,8	+ 14,4	+ 112,6	+ 2,9	- 44,4	- 41,5	+ 71,2
1993 1 ^e kwartaal	- 39,0	+ 134,0	+ 64,2	- 19,6	+ 139,5	+ 31,9	+ 12,1	+ 59,0	+ 242,4	- 1,8	+ 86,6	+ 84,8	+ 327,3
2 ^e kwartaal	+ 38,6	- 53,7	+ 42,7	+ 15,9	+ 43,5	+ 25,1	+ 6,6	+ 48,7	+ 123,9	+ 27,7	+ 62,4	+ 90,1	+ 214,0
3 ^e kwartaal	- 81,9	+ 205,2	+ 69,9	+ 1,2	+ 194,3	- 29,2	- 8,4	- 126,2	+ 30,5	+ 25,3	- 6,7	+ 18,6	+ 49,1
4 ^e kwartaal	+ 114,7	+ 47,8	+ 74,4	+ 8,4	+ 245,3	- 21,4	+ 7,1	- 69,0	+ 161,9	+ 37,6	+ 17,7	+ 55,2	+ 217,2
1994 1 ^e kwartaal	+ 150,8	- 123,3	- 49,2	+ 8,1	- 13,5	- 25,6	+ 3,8	+ 64,9	+ 29,5	+ 17,2	+ 14,1	+ 31,3	+ 60,8
2 ^e kwartaal	+ 170,0	- 153,5	- 69,1	+ 20,4	- 32,2	+ 21,3	+ 2,0	+ 123,8	+ 114,9	+ 24,9	- 19,4	+ 5,5	+ 120,5
3 ^e kwartaal	+ 50,6	- 32,8	- 134,6	+ 17,5	- 99,2	- 9,3	+ 9,6	- 27,8	- 126,7	+ 3,8	+ 168,5	+ 172,3	+ 45,6
4 ^e kwartaal	+ 79,5	- 130,7	- 138,0	+ 23,6	- 165,6	- 40,1	- 2,1	- 9,1	- 216,9	- 58,0	- 46,6	- 104,6	- 321,5
1995 1 ^e kwartaal	+ 33,3	- 79,6	- 117,8	- 48,7	- 212,8	- 46,6	+ 40,3	- 41,6	- 260,7
2 ^e kwartaal	+ 97,9	- 98,0	- 36,4	- 27,8	- 64,3	+ 11,9	- 10,6	+ 63,6	+ 0,6

¹ Openbare nutsbedrijven, openbare huisvestingsmaatschappijen, woningfondsen van de Bond van Grote Gezinnen en privé-ondernemingen, excl. banken, spaarbanken of ondernemingen die onder hoofdstuk I van de wet van 10 juni 1964 vallen.

² Aanvankelijke looptijd.

³ Na uitschakeling van de louter boekhoudkundige invloed van wisselkoersveranderingen.

⁴ Banken, spaarbanken en ondernemingen waar hoofdstuk I van de wet van 10 juni 1964 van toepassing is, kredietinstellingen van de openbare sector, Rentenfonds, HWI.

⁵ Zie tabel XV-4b, kolommen (1) tot (5), voor de uitstaande bedragen.

⁶ Met inbegrip van de door instellingen voor collectieve belegging naar Luxemburgs recht gevormde deposito's voor rekening van hun Belgische intekenaars en van de spaarboekjes waarop de roerende voorheffing van toepassing is.

⁷ Het betreft voornamelijk vervallen kasbons en termijndeposito's.

⁸ Zie tabel XV-4b, kolom (6) voor de uitstaande bedragen.

**XV - 4b. — FINANCIELE ACTIVA IN HET BEZIT VAN DE VENNOOTSCHAPPEN¹ EN PARTICULIEREN
NIET-MONETAIRE ACTIVA VOOR TEN HOOGSTE EEN JAAR²
BIJ DE NATIONALE FINANCIELE INSTELLINGEN³**

(miljarden franken)

Einde periode	In Belgische franken					In buitenlandse valuta's (6)	Eindtotaal (7) = (5) + (6)
	Deposito's op gewone boekjes (1)	Deposito's op termijn ⁴ (2)	Kas- en spaarbons (3)	Diversen ⁵ (4)	Totaal (5) = (1) tot (4)		
1983	1.246,6	544,0	83,9	10,7	1.885,2	129,7	2.014,9
1984	1.360,9	600,3	98,7	11,6	2.071,6	139,2	2.210,8
1985	1.522,9	614,7	125,3	13,8	2.276,8	126,1	2.402,9
1986	1.729,6	709,8	176,8	20,8	2.636,9	116,0	2.753,0
1987	1.953,8	793,4	195,0	25,1	2.967,3	136,8	3.104,1
1988	2.139,1	820,1	208,4	26,7	3.194,3	163,3	3.357,5
1989	2.329,1	989,8	291,7	29,5	3.640,0	212,1	3.852,1
1990	2.070,8	1.398,4	381,9	18,5	3.869,5	195,4	4.065,0
1991	1.982,3	1.620,6	495,7	24,2	4.122,7	236,4	4.359,1
1992 Maart	1.886,8	1.742,2	526,6	28,4	4.184,0	244,1	4.428,1
Juni	1.891,3	1.790,4	548,3	35,7	4.265,6	242,9	4.508,5
September	1.835,1	1.921,5	570,8	39,1	4.366,5	248,4	4.614,9
December	1.902,3	1.900,1	526,6	183,9	4.513,0	267,1	4.780,1
1993 Maart	1.863,3	2.034,2	590,8	164,3	4.652,5	265,5	4.918,0
Juni	1.901,9	1.980,5	633,5	180,1	4.696,0	298,7	4.994,7
September	1.820,0	2.185,7	703,4	181,3	4.890,4	331,5	5.221,8
December	1.934,7	2.233,5	777,8	189,7	5.135,6	365,6	5.501,2
1994 Maart	2.085,5	2.110,2	728,6	197,8	5.122,1	374,8	5.497,0
Juni	2.255,5	1.956,7	659,6	218,2	5.090,0	393,2	5.483,1
September	2.306,1	1.923,9	525,0	235,7	4.990,7	392,6	5.383,4
December	2.385,6	1.793,2	387,0	259,3	4.825,1	333,0	5.158,2
1995 Maart	2.418,9	1.713,6	269,2	210,6	4.612,3	354,3	4.966,6
Juni	2.516,7	1.615,8	232,8	182,8	4.548,0	382,5	4.930,5
September	2.607,8	1.591,7	237,4	182,5	4.619,4	392,4	5.011,8

¹ Openbare nutsbedrijven, openbare huisvestingsmaatschappijen, woningfondsen van de Bond van Grote Gezinnen en privé-ondernemingen, excl. banken, spaarbanken of ondernemingen die onder hoofdstuk I van de wet van 10 juni 1964 vallen.

² Aanvankelijke looptijd.

³ Banken, spaarbanken en ondernemingen waar hoofdstuk I van de wet van 10 juni 1964 van toepassing is, kredietinstellingen van de openbare sector, Rentenfonds, HWI.

⁴ Met inbegrip van de door instellingen voor collectieve belegging naar Luxemburgs recht gevormde deposito's voor rekening van hun Belgische intekenaars en van de spaarboekjes waarop de roerende voorheffing van toepassing is.

⁵ Het betreft voornamelijk vervallen kasbons en termijndeposito's.

**XV - 5. — FINANCIËLE ACTIVA IN HET BEZIT VAN DE VENNOOTSCHAPPEN¹ EN PARTICULIEREN
ACTIVA VOOR MEER DAN EEN JAAR²**

(veranderingen in miljarden franken)

Periode	In Belgische franken					In buitenlandse valuta's ^{3,4}				Eindtotaal (10) = (5) + (9)
	Kasbons en obligaties ⁵ (1)	Aandelen ⁶ (2)	Deposito's (3)	Overige activa (4)	Totaal (5) = (1) + (2) + (3) + (4)	Obligaties (6)	Aandelen ⁷ (7)	Deposito's (8)	Totaal (9) = (6) + (7) + (8)	
1984	+183,4	+20,3	+ 2,1	+11,3	+217,2	+108,5	- 4,0	.	+104,5	+ 321,7
1985	+269,0	+ 4,6	+ 7,2	+11,5	+292,3	+ 85,2	+ 4,9	.	+ 90,1	+ 382,4
1986	+ 77,6	+10,1	- 0,5	+ 6,2	+ 93,4	+ 81,9	+30,8	.	+112,7	+ 206,1
1987	+136,6	-12,9	+ 7,3	+ 3,6	+134,6	+ 89,2	+ 0,5	.	+ 89,7	+ 224,3
1988	+271,3	+ 2,8	-10,9	+ 5,0	+268,3	+213,0	-19,0	.	+194,0	+ 462,3
1989	+ 99,0	+70,9	-13,7	+ 2,0	+158,1	+165,6	+78,1	.	+243,7	+ 401,8
1990	+598,2	-16,9	+ 0,1	- 4,8	+576,6	- 34,5	-19,3	.	- 53,8	+ 522,8
1991	+506,5	+15,9	+ 8,5	+ 7,1	+538,0	+ 40,4	+ 6,0	.	+ 46,4	+ 584,4
1992	+498,2	+ 7,8	+ 3,8	+ 5,7	+515,5	- 24,4	- 2,8	.	- 27,2	+ 488,3
1993	+133,9	-93,6	+10,1	+ 6,8	+ 57,2	+179,9	+131,7	+4,8	+316,3	+ 373,5
1994	+574,8	+27,2	+44,4	+11,8	+658,2	+205,1	+153,3	+0,5	+358,9	+1.017,2
1992 1 ^e kwartaal ...	+137,6	+ 9,3	- 1,7	+ 2,8	+148,0	- 34,9	+12,3	.	- 22,6	+ 125,4
2 ^e kwartaal ...	+124,9	- 0,8	+ 1,2	+ 0,9	+126,2	- 32,2	- 7,1	.	- 39,3	+ 86,9
3 ^e kwartaal ...	+ 66,3	+ 1,3	+ 3,0	+ 0,6	+ 71,1	- 1,3	- 9,3	.	- 10,6	+ 60,5
4 ^e kwartaal ...	+169,5	- 2,0	+ 1,3	+ 1,4	+170,3	+ 44,0	+ 1,3	.	+ 45,3	+ 215,6
1993 1 ^e kwartaal ...	+ 1,7	- 4,0	- 0,1	+ 1,8	- 0,5	+ 6,8	+ 19,1	-0,4	+ 25,5	+ 25,0
2 ^e kwartaal ...	+149,0	-27,2	+ 4,9	+ 1,7	+128,3	+ 37,8	+ 23,1	+0,3	+ 61,3	+ 189,7
3 ^e kwartaal ...	- 17,9	- 2,8	- 3,7	+ 0,7	- 23,8	+ 72,8	+ 5,5	+7,4	+ 85,7	+ 61,9
4 ^e kwartaal ...	+ 1,1	-59,6	+ 9,0	+ 2,6	- 46,9	+ 62,4	+ 84,0	-2,6	+143,9	+ 97,0
1994 1 ^e kwartaal ...	-197,6	+33,8	- 2,2	+ 2,7	-163,3	+ 71,5	+ 89,7	+0,1	+161,3	- 2,0
2 ^e kwartaal ...	+ 97,1	+25,2	+ 3,5	+ 2,9	+128,7	+ 41,1	+ 42,8	+0,3	+ 84,2	+ 212,8
3 ^e kwartaal ...	+255,5	-21,7	+ 5,1	+ 2,9	+241,8	+ 68,7	- 0,6	-0,2	+ 67,9	+ 309,7
4 ^e kwartaal ...	+419,9	-10,1	+38,0	+ 3,3	+451,0	+ 23,8	+ 21,3	+0,4	+ 45,6	+ 496,6
1995 1 ^e kwartaal ...	+145,8	- 2,1	+40,9	- 0,3	+184,4
2 ^e kwartaal ...	+ 82,1	+ 4,9	+22,4	- 1,1	+108,3

¹ Openbare nutsbedrijven, openbare huisvestingsmaatschappijen, woningfondsen van de Bond van Grote Gezinnen en privé-ondernemingen, excl. banken, spaarbanken of ondernemingen die onder hoofdstuk I van de wet van 10 juni 1964 vallen.

² Aanvankelijke looptijd.

³ Na uitschakeling van de louter boekhoudkundige invloed van wisselkoersveranderingen.

⁴ Netto-aankopen van effecten door ingezetenen van de BLEU; de netto-aankopen door Luxemburgse ingezetenen werden in de mate van het mogelijke uitgeschakeld.

⁵ Met inbegrip van de obligaties in Luxemburgse franken, voor zover die konden worden opgetekend.

⁶ Uitgegeven aandelen, na aftrek van de door niet-ingezetenen verrichte netto-aankopen van nieuwe of bestaande Belgische aandelen.

⁷ Inclusief de netto-aankopen van deelbewijzen in beleggingsfondsen buiten de BLEU.

⁸ Bevat enkel deposito's aangehouden bij kredietinstellingen gelokaliseerd in België.

**XV - 6a. — FINANCIËLE ACTIVA IN HET BEZIT VAN DE VENNOOTSCHAPPEN¹ EN PARTICULIEREN
ACTIVA IN BELGISCHE FRANKEN EN BUITENLANDSE VALUTA'S² BIJ DE NATIONALE
FINANCIËLE INSTELLINGEN**

(veranderingen in miljarden franken)

Periode	NBB	Muntfonds, BPC, Rentenfonds, HWI	Kredietinstellingen		Totaal		
	Activa voor ten hoogste een jaar	Activa voor ten hoogste een jaar	Activa voor ten hoogste een jaar	Activa voor meer dan een jaar	Activa voor ten hoogste een jaar	Activa voor meer dan een jaar	Eindtotaal
	(1)	(2)	(3)	(4)	(5) = (1) + (2) + (3)	(6) = (4)	(7) = (5) + (6)
1984	- 5,0	- 13,5	+ 188,9	+ 132,2	+ 170,3	+ 132,2	+ 302,5
1985	- 0,5	+ 12,3	+ 244,4	+ 172,5	+ 256,3	+ 172,5	+ 428,7
1986	+ 19,3	+ 8,3	+ 414,9	+ 45,3	+ 442,6	+ 45,3	+ 487,9
1987	+ 8,5	- 2,5	+ 389,4	+ 46,3	+ 395,3	+ 46,3	+ 441,6
1988	+ 3,2	+ 1,1	+ 316,9	+ 82,0	+ 321,2	+ 82,0	+ 403,2
1989	+ 5,4	+ 17,5	+ 583,5	- 6,6	+ 606,4	- 6,6	+ 599,8
1990	- 10,0	- 0,6	+ 260,7	+ 357,1	+ 250,1	+ 357,1	+ 607,2
1991	+ 3,0	- 11,7	+ 318,3	+ 267,0	+ 309,6	+ 267,0	+ 576,6
1992	- 2,2	- 4,4	+ 339,3	+ 192,7	+ 332,7	+ 192,7	+ 525,4
1993	+ 11,6	- 6,1	+ 821,3	- 74,0	+ 826,8	- 74,0	+ 752,8
1994	- 29,3	- 2,1	- 278,8	+ 560,9	- 310,3	+ 560,9	+ 250,6
1992 1 ^e kwartaal	- 9,8	+ 12,9	+ 68,1	+ 94,4	+ 71,2	+ 94,4	+ 165,6
2 ^e kwartaal	+ 20,7	+ 9,3	+ 179,7	+ 39,6	+ 209,8	+ 39,6	+ 249,3
3 ^e kwartaal	- 23,9	- 18,3	+ 17,1	+ 25,4	- 25,1	+ 25,4	+ 0,3
4 ^e kwartaal	+ 10,7	- 8,4	+ 74,5	+ 33,3	+ 76,9	+ 33,3	+ 110,1
1993 1 ^e kwartaal	- 8,6	+ 16,0	+ 185,5	+ 16,8	+ 193,0	+ 16,8	+ 209,8
2 ^e kwartaal	+ 24,7	- 9,8	+ 172,0	+ 24,2	+ 187,0	+ 24,2	+ 211,2
3 ^e kwartaal	- 19,8	- 3,6	+ 117,8	- 46,9	+ 94,4	- 46,9	+ 47,5
4 ^e kwartaal	+ 15,2	- 8,8	+ 345,9	- 68,1	+ 352,3	- 68,1	+ 284,3
1994 1 ^e kwartaal	- 6,7	+ 56,6	+ 63,4	- 37,2	+ 113,3	- 37,2	+ 76,1
2 ^e kwartaal	+ 2,5	- 41,3	+ 72,3	+ 94,7	+ 33,5	+ 94,7	+ 128,3
3 ^e kwartaal	- 16,0	- 1,7	- 199,1	+ 199,8	- 216,9	+ 199,8	- 17,1
4 ^e kwartaal	- 9,1	- 15,7	- 215,4	+ 303,6	- 240,2	+ 303,6	+ 63,4
1995 1 ^e kwartaal	- 11,1	+ 14,6	- 159,4	+ 137,3	- 155,9	+ 137,3	- 18,6
2 ^e kwartaal	+ 26,1	+ 2,8	+ 65,8	+ 58,3	+ 94,7	+ 58,3	+ 153,0

¹ Openbare nutsbedrijven, openbare huisvestingsmaatschappijen, woningfondsen van de Bond van Grote Gezinnen en privé-ondernemingen, excl. banken, spaarbanken of ondernemingen die onder hoofdstuk I van de wet van 10 juni 1964 vallen.

² Na uitschakeling van de louter boekhoudkundige invloed van wisselkoersveranderingen.

**XV - 6b. — FINANCIËLE ACTIVA IN HET BEZIT VAN DE VENNOOTSCHAPPEN¹ EN PARTICULIEREN
ACTIVA IN BELGISCHE FRANKEN EN BUITENLANDSE VALUTA'S BIJ DE NATIONALE
FINANCIËLE INSTELLINGEN**

(miljarden franken)

Einde periode	NBB	Muntfonds, BPC, Rentenfonds, HWI	Kredietinstellingen		Totaal		Eindtotaal
			Activa voor ten hoogste een jaar	Activa voor meer dan een jaar	Activa voor ten hoogste een jaar	Activa voor meer dan een jaar	
	(1)	(2)	(3)	(4)	(5) = (1) + (2) + (3)	(6) = (4)	(7) = (5) + (6)
1983	374,7	89,1	2.509,3	1.711,8	2.973,1	1.711,8	4.685,0
1984 ²	369,7	75,6	2.703,1	1.840,6	3.148,4	1.840,6	4.989,0
1985	369,2	87,9	2.935,7	2.131,1	3.392,8	2.131,1	5.524,0
1986	388,6	96,2	3.341,0	2.224,4	3.825,8	2.224,4	6.050,2
1987	397,0	93,7	3.724,8	2.229,9	4.215,5	2.229,9	6.445,5
1988	400,2	94,8	4.048,0	2.362,3	4.542,9	2.362,3	6.905,2
1989	405,6	112,3	4.618,3	2.368,4	5.136,1	2.368,4	7.504,5
1990	395,6	111,7	4.859,7	2.666,4	5.367,0	2.666,4	8.033,4
1991 Juni	414,3	124,6	5.010,3	2.873,9	5.549,2	2.873,9	8.423,1
September	393,3	109,8	5.019,5	2.916,2	5.522,6	2.916,2	8.438,8
December	398,6	100,0	5.177,2	2.978,7	5.675,8	2.978,7	8.654,4
1992 Maart	388,8	112,9	5.266,9	3.093,7	5.768,5	3.093,7	8.862,2
Juni	409,5	122,2	5.440,3	3.127,5	5.972,0	3.127,5	9.099,5
September	385,6	103,9	5.446,1	3.167,0	5.935,7	3.167,0	9.102,7
December	395,0	95,6	5.625,1	3.265,6	6.115,6	3.265,6	9.381,3
1993 Maart	386,5	111,6	5.810,7	3.328,7	6.308,8	3.328,7	9.637,5
Juni	411,2	101,8	5.988,2	3.354,8	6.501,3	3.354,8	9.856,1
September	391,4	98,3	6.113,5	3.325,3	6.603,2	3.325,3	9.928,5
December	406,6	89,4	6.456,1	3.289,1	6.952,1	3.289,1	10.241,2
1994 Maart	399,9	146,0	6.511,5	3.222,7	7.057,5	3.222,7	10.280,2
Juni	402,4	104,7	6.577,2	3.303,2	7.084,4	3.303,2	10.387,6
September	386,4	103,0	6.373,8	3.489,1	6.863,2	3.489,1	10.352,3
December	377,3	87,3	6.156,8	3.810,8	6.621,4	3.810,8	10.432,2
1995 Maart	366,2	102,0	5.979,3	3.947,8	6.447,5	3.947,8	10.395,2
Juni	392,3	104,7	6.046,2	4.036,0	6.543,3	4.036,0	10.579,3

¹ Openbare nutsbedrijven, openbare huisvestingsmaatschappijen, woningfondsen van de Bond van Grote Gezinnen en privé-ondernemingen, excl. banken, spaarbanken of ondernemingen die onder hoofdstuk I van de wet van 10 juni 1964 vallen.

² In enkele reeksen komen lichte breuken voor wegens de verbeterde optekening van sommige activa.

XVI.¹ — VERPLICHTINGEN VAN DE PARTICULIEREN, DE VENNOOTSCHAPPEN EN DE EENMANZAKEN *

1. — VERPLICHTINGEN VAN DE PARTICULIEREN, DE VENNOOTSCHAPPEN² EN DE EENMANZAKEN

(veranderingen in miljarden franken)

Periode	Verplichtingen overwegend door particulieren aangegaan				Verplichtingen overwegend door vennootschappen ² en eenmanszaken aangegaan							Totaal			
	Persoonlijke leningen en kredieten op afbetaling	Hypothecaire kredieten ³	Overige ⁴	Totaal (4) = (1) tot (3)	Aandelen	Obligaties		Thesauriebewijzen (Wet 22/7/91)	Kredieten aangegaan bij de nationale financiële instellingen		Overige verplichtingen ⁵	Totaal (12) = (5) tot (11)	Eindtootaal (13) = (4) + (12)	waarvan ⁷	
						Overheidsbedrijven ⁶	Privévennootschappen		Investeringskredieten en financieringshuur	Overige kredieten				Belgische franken	Vreemde valuta's ⁸
(1)	(2)	(3)	(4)	(5)	(6)	(7)	(8)	(9)	(10)	(11)	(12)	(13)	(14)	(15)	
1985	23,5	22,7	2,9	49,1	12,9	-30,5	-1,2	—	46,6	44,3	188,6	260,7	309,7	244,3	15,8
1986	30,7	54,2	-1,6	83,4	21,7	-20,8	-13,3	—	72,7	26,0	127,6	214,0	297,3	258,4	14,4
1987	34,6	83,7	1,5	119,9	30,1	-45,7	-17,4	—	132,1	30,6	183,8	313,7	433,5	364,1	7,9
1988	31,2	99,3	-0,2	130,3	45,8	-42,9	16,2	—	147,6	168,0	207,4	542,1	672,5	480,7	56,9
1989	31,7	141,8	6,1	179,7	93,0	-20,5	13,3	—	155,9	293,2	334,1	868,9	1.048,4	739,9	65,7
1990	31,0	99,5	4,6	135,1	16,2	-51,8	-7,9	—	169,3	68,4	342,7	537,0	672,0	423,7	6,2
1991	25,0	76,0	4,3	105,3	36,8	-31,8	16,7	—	118,8	144,4	416,1	701,2	806,5	483,1	46,1
1992	21,4	105,3	1,4	128,2	11,0	-7,2	2,4	11,1	124,6	51,6	376,4	570,0	698,2	329,9	26,8
1993	-31,6	116,2	-24,0	61,0	22,2	-29,6	25,1	11,6	65,0	-52,6	308,8	350,5	411,4	165,3	-39,5
1991 1 ^e kwar.	-4,3	21,4	-1,0	16,1	5,2	-6,1	4,4	—	23,9	53,9	82,2	163,5	179,6	81,7	27,9
2 ^e kwar.	36,1	11,8	0,5	48,4	27,0	-21,6	4,2	—	36,4	32,3	152,9	231,2	279,6	184,3	18,0
3 ^e kwar.	-7,4	16,1	1,2	9,9	2,8	-5,9	1,3	—	31,7	26,3	22,2	78,4	88,3	55,9	-4,7
4 ^e kwar.	0,6	26,7	3,6	30,9	1,8	1,9	6,8	—	26,8	32,0	158,8	228,1	259,0	161,2	4,9
1992 1 ^e kwar.	1,0	18,0	-0,1	18,9	3,9	-7,6	0,1	—	32,7	3,9	41,3	66,5	85,4	16,3	3,6
2 ^e kwar.	42,5	31,1	2,3	75,9	2,3	4,1	1,0	—	51,7	55,0	138,7	252,8	328,7	202,8	16,0
3 ^e kwar.	-16,6	22,7	-0,4	5,7	1,0	-7,3	1,5	4,9	26,3	19,1	80,4	125,9	131,8	26,0	38,6
4 ^e kwar.	-5,5	33,5	-0,3	27,7	3,8	3,6	-0,2	6,2	13,9	-18,5	116,0	124,8	152,7	84,8	-31,4
1993 1 ^e kwar. *	-37,0	-5,1	14,0	-28,0	0,2	-25,4	11,4	1,4	46,7	9,3	69,0	94,0	66,0	-20,0	-7,0
2 ^e kwar. *	9,1	42,7	8,0	60,0	4,9	-3,7	1,8	9,6	51,8	71,6	41,9	178,0	237,8	199,3	3,2
3 ^e kwar. *	-12,4	57,1	-53,9	-9,2	5,1	-4,1	0,0	-6,7	-4,7	-76,9	61,6	-25,8	-35,0	-88,5	2,5
4 ^e kwar. *	8,7	21,6	7,9	38,3	12,0	3,6	11,9	7,3	-28,8	-38,0	136,3	104,4	142,6	74,5	-38,2
1994 1 ^e kwar. *	-17,7	21,3	-20,3	-16,8	12,2	-9,7	4,9	4,3	39,0	14,7	-24,8	40,6	23,8	14,4	10,4
2 ^e kwar. *	22,0	88,7	14,0	124,7	5,6	15,6	-1,9	-0,4	-6,1	60,4	7,1	80,4	205,2	213,4	-7,5
3 ^e kwar. *	-10,6	-12,4	7,3	-15,7	0,0	-22,0	-2,0	14,0	14,1	-110,4	-10,1	-117,3	-133,0	-80,2	-52,8

¹ De indeling van de kredieten per sector gebeurt vanaf januari 1993 volgens de sector zoals die gerapporteerd wordt door de kredietinstellingen in tegenstelling tot de periode die eraan voorafgaat waar de sectorisatie bepaald werd door de aard van het krediet. Sinds 1993 zijn de verbintenissen van de zelfstandigen opgenomen bij de verbintenissen van de particulieren.

² Overheidsbedrijven en privé-vennootschappen die niet onderworpen zijn aan de wet van 22 maart 1993.

³ Exclusief de hypothecaire kredieten aangegaan bij de « Overige financiële instellingen » zoals die in noot ⁵ van tabel XVI-3a gedefinieerd zijn.

⁴ Voornamelijk korte-termijnkredieten (o.m. voorschotten op onderpand).

⁵ Bevat de nieuwe verplichtingen tegenover de overheid en tegenover het buitenland, die niet voorkomen in de kolommen (5) tot (7).

⁶ Met inbegrip van de woningsfondsen.

⁷ Het saldo betreft de verplichtingen tegenover het buitenland waarvan de indeling in Belgische franken en vreemde valuta's niet bekend is of geen zin heeft.

⁸ Na uitschakeling van de louter boekhoudkundige invloed van wisselkoersveranderingen.

* **Bibliografische referentie** : Tijdschrift van de Nationale Bank van België, LXIV^e Jaargang, nrs. 7-8, juli-augustus 1991.

XVI - 2a. — VERPLICHTINGEN¹ VAN DE PARTICULIEREN, DE VENNOOTSCHAPPEN² EN DE EENMANZAKEN BIJ DE NATIONALE FINANCIËLE INSTELLINGEN

(veranderingen in miljarden franken)

Periode	NBB, Muntfonds, BPC, Rentenfonds, HWI		Banken ⁴		Spaarbanken en ondernemingen die vallen onder hoofdstuk I van de Wet van 10 juni 1964		Kredietinstellingen van de overheidssector		Totaal	
	Particulieren	Vennootschappen en eenmanszaken	Particulieren	Vennootschappen en eenmanszaken	Particulieren	Vennootschappen en eenmanszaken	Particulieren	Vennootschappen en eenmanszaken	Particulieren ³	Vennootschappen en eenmanszaken
	(1)	(2)	(3)	(4)	(5)	(6)	(7)	(8)	(9) = (1) + (3) + (5) + (7)	(10) = (2) + (4) + (6) + (8)
1985	0,0	-1,1	20,6	45,9	3,1	1,2	13,3	31,6	37,0	77,6
1986	0,0	2,4	31,5	55,6	13,6	17,7	29,2	9,3	74,3	85,0
1987	0,0	-0,7	41,9	98,1	15,7	11,7	59,1	19,2	116,7	128,3
1988	0,0	0,2	45,7	223,1	20,9	30,0	60,0	35,7	126,6	289,0
1989	0,0	2,1	93,0	348,0	- 5,8	44,1	89,3	42,9	176,5	437,1
1990	0,0	-3,6	43,4	77,6	34,6	51,3	58,1	55,8	136,1	181,1
1991	0,0	-2,2	39,4	159,6	31,6	38,3	29,2	45,3	100,2	241,0
1992	0,0	-0,2	48,4	65,0	38,8	51,1	37,0	40,2	124,2	156,1
1993	0,0	0,1	56,1	- 6,6	-	-	-	-	56,1	- 6,6
1991 1 ^e kwartaal	0,0	-0,5	4,3	50,0	3,6	9,9	5,0	3,5	12,9	68,9
2 ^e kwartaal	0,0	-1,6	28,1	32,6	13,8	14,9	5,6	11,3	47,5	65,7
3 ^e kwartaal	0,0	-0,1	- 0,6	26,7	4,5	14,3	5,7	14,4	9,6	55,3
4 ^e kwartaal	0,0	0,1	7,6	50,3	9,7	- 0,8	12,9	16,1	30,2	65,6
1992 1 ^e kwartaal	0,0	0,1	3,9	4,8	8,9	7,8	3,8	10,0	16,6	22,7
2 ^e kwartaal	0,0	0,0	43,4	56,9	12,8	29,3	19,1	8,1	75,3	94,3
3 ^e kwartaal	0,0	0,0	- 4,3	33,3	9,0	- 4,9	0,8	13,8	5,5	42,2
4 ^e kwartaal	0,0	-0,3	5,4	- 30,0	8,1	18,9	13,3	8,3	26,8	- 3,1
1993 1 ^e kwartaal	0,0	0,1	-30,0	26,8	-	-	-	-	-30,0	26,8
2 ^e kwartaal	0,0	0,0	59,5	119,2	-	-	-	-	59,5	119,2
3 ^e kwartaal	0,0	0,0	- 9,0	- 86,6	-	-	-	-	- 9,0	- 86,6
4 ^e kwartaal	0,0	0,0	35,6	- 66,0	-	-	-	-	35,6	- 66,0
1994 1 ^e kwartaal	0,0	0,3	-16,7	52,8	-	-	-	-	-16,7	53,1
2 ^e kwartaal	0,0	-0,3	124,7	47,1	-	-	-	-	124,7	46,7
3 ^e kwartaal	0,0	0,0	-16,0	-115,6	-	-	-	-	-16,0	-115,6

¹ Obligaties en kredieten (in Belgische franken en in vreemde valuta's).

² Overheidsbedrijven en privé-vennootschappen die niet onderworpen zijn aan de wet van 22 maart 1993.

³ Zie kolom (4) van tabel XVI-1, verminderd met kolom (8) van tabel XVI-3a.

⁴ Vanaf 1993 : geheel der kredietinstellingen.

XVI - 2b. — VERPLICHTINGEN¹ VAN DE PARTICULIEREN, DE VENNOOTSCHAPPEN² EN DE EENMANZAKEN BIJ DE NATIONALE FINANCIËLE INSTELLINGEN

(uitstaande bedragen in miljarden franken)

Einde periode	NBB, Muntfonds, BPC, Rentenfonds, HWI		Banken ³		Spaarbanken en ondernemingen die vallen onder hoofdstuk I van de Wet van 10 juni 1964		Kredietinstellingen van de overheidssector		Totaal	
	Particulieren	Vennootschappen en eenmanszaken	Particulieren	Vennootschappen en eenmanszaken	Particulieren	Vennootschappen en eenmanszaken	Particulieren	Vennootschappen en eenmanszaken	Particulieren	Vennootschappen en eenmanszaken
	(1)	(2)	(3)	(4)	(5)	(6)	(7)	(8)	(9) = (1) + (3) + (5) + (7)	(10) = (2) + (4) + (6) + (8)
1985	0,0	2,7	247,6	1.159,4	244,4	224,2	333,8	538,0	825,8	1.924,3
1986	0,0	5,1	279,2	1.199,0	258,0	241,8	363,0	547,4	900,2	1.993,3
1987	0,0	4,4	321,1	1.289,5	273,7	253,4	422,1	566,6	1.016,9	2.113,9
1988	0,0	4,6	366,7	1.525,9	294,6	283,5	482,1	602,3	1.143,4	2.416,3
1989	0,0	6,7	459,8	1.862,9	288,8	327,6	571,4	645,2	1.320,0	2.842,4
1990	0,0	3,2	503,2	1.915,9	323,4	378,9	629,5	701,0	1.456,1	2.999,0
1991	0,0	1,0	542,5	2.087,7	354,9	417,2	658,7	746,4	1.556,1	3.252,3
1992	0,0	0,8	591,0	2.151,1	393,7	468,2	695,7	786,6	1.680,4	3.406,7
1993	0,0	0,9	2.435,2	3.190,3	—	—	—	—	2.435,2	3.191,2
1991 1 ^e kwartaal	0,0	2,6	507,5	1.987,3	326,9	388,8	634,5	704,5	1.468,9	3.083,2
2 ^e kwartaal	0,0	1,1	535,5	2.030,4	340,7	403,7	640,1	715,8	1.516,3	3.151,0
3 ^e kwartaal	0,0	1,0	535,0	2.042,5	345,2	418,0	645,8	730,2	1.526,0	3.191,7
4 ^e kwartaal	0,0	1,0	542,5	2.087,7	354,9	417,2	658,7	746,4	1.556,1	3.252,3
1992 1 ^e kwartaal	0,0	1,1	546,4	2.106,0	363,8	425,0	662,5	756,4	1.572,7	3.288,5
2 ^e kwartaal	0,0	1,1	589,9	2.153,1	376,6	454,2	681,6	764,5	1.648,1	3.372,9
3 ^e kwartaal	0,0	1,1	585,6	2.168,0	385,6	449,3	682,4	778,3	1.653,6	3.396,7
4 ^e kwartaal	0,0	0,8	591,0	2.151,1	393,7	468,2	695,7	786,6	1.680,4	3.406,7
1993 1 ^e kwartaal	0,0	0,9	2.349,1	3.223,7	—	—	—	—	2.349,1	3.224,6
2 ^e kwartaal	0,0	0,9	2.408,6	3.342,9	—	—	—	—	2.408,6	3.343,8
3 ^e kwartaal	0,0	0,9	2.399,6	3.256,2	—	—	—	—	2.399,6	3.257,2
4 ^e kwartaal	0,0	0,9	2.435,2	3.190,3	—	—	—	—	2.435,2	3.191,2
1994 1 ^e kwartaal	0,0	1,2	2.418,5	3.243,1	—	—	—	—	2.418,5	3.244,3
2 ^e kwartaal	0,0	0,9	2.543,1	3.290,1	—	—	—	—	2.543,1	3.291,0
3 ^e kwartaal	0,0	0,9	2.527,1	3.174,5	—	—	—	—	2.527,2	3.175,4

¹ Obligaties en kredieten (in Belgische franken en in vreemde valuta's).

³ Vanaf 1993 : geheel der kredietinstellingen.

² Overheidsbedrijven en privé-vennootschappen die niet onderworpen zijn aan de wet van 22 maart 1993.

**XVI - 3a. — VERPLICHTINGEN OVERWEGEND DOOR DE PARTICULIEREN AANGEGAAN —
INDELING NAAR CREDITEUR**

(veranderingen in miljarden franken)

Periode	Persoonlijke leningen en kredieten op afbetaling				Hypothecaire kredieten						Overige			
	Banken ²	Spaarbanken ¹	Kredietinstellingen van de overheidssector	Totaal ²	Banken ²	Spaarbanken ¹	Kredietinstellingen van de overheidssector	Woningfondsen + Sociale Zekerheid ³	Totaal ⁴	p.m. Overige financiële instellingen ⁵	Spaarbanken ¹	Kredietinstellingen van de overheidssector	Totaal ⁶	p.m. Overige financiële instellingen ⁵
	(1)	(2)	(3)	(4) = (1) + (2) + (3)	(5)	(6)	(7)	(8)	(9) = (5) tot (8)	(10)	(11)	(12)	(13) = (11) + (12)	(14)
1985	17,0	3,4	3,1	23,5	3,7	- 1,4	8,4	12,0	22,6	5,4	0,9	1,8	2,7	0,4
1986	18,3	7,4	5,0	30,7	13,2	5,8	26,1	9,0	54,3	8,9	0,5	- 1,9	- 1,4	- 1,9
1987	17,6	9,2	7,7	34,5	24,2	5,9	50,6	3,0	83,8	5,1	0,7	0,8	1,5	4,4
1988	16,1	8,6	6,4	31,1	29,7	13,2	52,7	3,7	99,2	11,0	- 1,0	0,9	- 0,1	- 1,6
1989	22,4	1,1	8,2	31,7	70,6	- 7,7	75,5	3,1	141,8	16,9	0,7	5,4	6,1	6,2
1990	12,6	9,3	9,1	31,0	30,7	22,8	46,7	- 0,9	99,5	17,1	2,5	2,1	4,6	4,4
1991	12,0	10,3	2,7	25,0	27,3	20,7	22,9	5,1	76,0	7,8	0,6	3,7	4,3	1,4
1992	5,2	7,4	8,8	21,4	43,1	31,9	26,3	3,9	105,2	3,4	- 0,5	1,9	1,4	- 2,7
1993	- 31,6	—	—	- 31,6	111,6	—	—	4,6	116,2	—	—	—	- 24,2	—
1991 1 ^e kwartaal ...	- 6,4	1,6	0,5	- 4,3	10,6	3,4	4,2	3,2	21,4	—	- 1,4	0,4	- 1,0	—
2 ^e kwartaal ...	26,6	7,7	1,8	36,1	1,5	5,7	3,7	0,9	11,8	—	0,3	0,1	0,4	—
3 ^e kwartaal ...	- 7,8	0,5	- 0,2	- 7,4	7,2	3,7	5,0	0,3	16,2	—	0,3	0,9	1,2	—
4 ^e kwartaal ...	- 0,4	0,5	0,6	0,6	8,0	7,9	10,0	0,7	26,6	—	1,4	2,3	3,7	—
1992 1 ^e kwartaal ...	- 2,6	2,0	1,7	1,0	6,5	5,8	3,3	2,3	17,9	—	1,1	- 1,2	- 0,1	—
2 ^e kwartaal ...	29,5	5,7	7,3	42,5	13,9	9,4	7,3	0,5	31,1	—	- 2,2	4,5	2,3	—
3 ^e kwartaal ...	- 15,4	- 0,9	- 0,4	- 16,6	11,1	7,7	3,8	- 0,2	22,8	—	2,2	- 2,6	- 0,4	—
4 ^e kwartaal ...	- 6,3	0,6	0,2	- 5,5	11,6	9,0	11,9	0,9	33,4	—	- 1,6	1,2	- 0,3	—
1993 1 ^e kwartaal . *	- 37,0	—	—	- 37,0	- 7,1	—	—	2,0	- 5,1	—	—	—	14,0	—
2 ^e kwartaal . *	9,1	—	—	9,1	42,5	—	—	0,2	42,7	—	—	—	7,8	—
3 ^e kwartaal . *	- 12,4	—	—	- 12,4	57,3	—	—	- 0,3	57,0	—	—	—	- 53,9	—
4 ^e kwartaal . *	8,7	—	—	8,7	18,9	—	—	2,7	21,6	—	—	—	7,9	—
1994 1 ^e kwartaal . *	- 17,7	—	—	- 17,7	21,4	—	—	- 0,1	21,3	—	—	—	- 20,3	—
2 ^e kwartaal . *	22,0	—	—	22,0	88,7	—	—	0,1	88,7	—	—	—	14,0	—
3 ^e kwartaal . *	- 10,6	—	—	- 10,6	- 12,7	—	—	0,2	- 12,5	—	—	—	7,3	—

¹ Met inbegrip van de ondernemingen waarop hoofdstuk I van de Wet van 10 juni 1964 van toepassing is.

² Zie kolom (1) van tabel XVI-1.

³ Het betreft zowel hypothecaire kredieten die rechtstreeks aan de particulieren zijn verstrekt als die welke hoofdzakelijk door de wettelijke pensioenfondsen en de instellingen voor verzekering tegen arbeidsongevallen aan de sociale-huisvestingsmaatschappijen werden toegekend.

⁴ Zie kolom (2) van tabel XVI-1.

⁵ Jaarlijkse veranderingen van de door de voornaamste verzekeringsmaatschappijen versterkte kredieten (inclusief ASLK-entiteit II, met uitsluiting van het gedeelte sociale zekerheid), pensioenfondsen (andere dan de wettelijke) en de hypotheek- en kapitalisatiemaatschappijen die niet opgenomen zijn bij de kredietinstellingen. Bij de verzekeringsmaatschappijen betreft het kredieten op vaste termijn die geen rekening houden met de reconstitutie ervan in de vorm van de toegevoegde gemengde levensverzekering.

⁶ Zie kolom (3) van tabel XVI-1.

⁷ Vanaf 1993 : geheel der kredietinstellingen.

**XVI - 3b. — VERPLICHTINGEN OVERWEGEND DOOR DE PARTICULIEREN AANGEGAAN —
INDELING NAAR CREDITEUR**

(uitstaande bedragen in miljarden franken)

Einde periode	Persoonlijke leningen en kredieten op afbetaling				Hypothecaire kredieten						Overige			
	Banken ¹	Spaarbanken ¹	Kredietinstellingen van de overheidssector	Totaal (4) = (1) + (2) + (3)	Banken ¹	Spaarbanken ¹	Kredietinstellingen van de overheidssector	Woningfondsen + sociale Zekerheid ²	Totaal (9) = (5) tot (8)	p.m. Overige financiële instellingen ³	Spaarbanken ¹	Kredietinstellingen van de overheidssector	Totaal (13) = (11) + (12)	p.m. Overige financiële instellingen ³
	(1)	(2)	(3)	(4)	(5)	(6)	(7)	(8)	(9)	(10)	(11)	(12)	(13)	(14)
1985	128,3	35,4	15,2	178,9	119,2	205,9	309,8	345,7	980,5	164,4	3,1	8,8	11,9	22,0
1986	146,6	42,8	20,2	209,6	132,5	211,6	335,9	354,7	1.034,7	173,3	3,6	6,8	10,4	20,1
1987	164,3	52,0	27,9	244,2	156,7	217,5	386,5	357,7	1.118,4	178,3	4,2	7,7	11,9	24,5
1988	180,4	60,7	34,3	275,4	186,4	230,7	439,2	361,4	1.217,7	189,3	3,1	8,5	11,6	22,9
1989	202,7	61,9	42,6	307,2	257,1	223,0	514,8	364,5	1.359,4	206,2	3,8	14,0	17,8	29,1
1990	215,2	71,2	51,7	338,2	287,9	245,8	561,6	363,5	1.458,9	223,3	6,3	16,1	22,4	33,6
1991	227,3	81,5	54,4	363,1	315,3	266,5	584,5	368,7	1.535,0	231,1	6,9	19,8	26,7	35,0
1992	232,5	88,9	63,2	384,5	358,5	298,4	610,7	372,7	1.640,3	234,5	6,4	21,8	28,1	32,3
1993	306,4	—	—	306,4	1.377,2	—	—	377,4	1.754,6	—	—	—	751,6	—
1991 1 ^e kwartaal ...	208,9	72,8	52,2	333,8	298,6	249,2	565,8	366,7	1.480,3	—	4,9	16,5	21,4	—
2 ^e kwartaal ...	235,5	80,5	54,0	370,0	300,1	255,0	569,5	367,7	1.492,3	—	5,3	16,7	22,0	—
3 ^e kwartaal ...	227,7	81,0	53,8	362,5	307,3	258,6	574,5	368,0	1.508,4	—	5,5	17,6	23,1	—
4 ^e kwartaal ...	227,3	81,5	54,4	363,1	315,3	266,5	584,5	368,7	1.535,0	231,1	6,9	19,8	26,7	35,0
1992 1 ^e kwartaal ...	224,6	83,5	56,1	364,2	321,8	272,3	587,8	371,0	1.552,9	—	8,0	18,6	26,6	—
2 ^e kwartaal ...	254,1	89,2	63,4	406,7	335,8	281,7	595,1	371,6	1.584,2	—	5,7	23,2	28,9	—
3 ^e kwartaal ...	238,7	88,3	63,0	390,0	346,9	289,4	598,8	371,8	1.606,9	—	7,9	20,5	28,5	—
4 ^e kwartaal ...	232,5	88,9	63,2	384,5	358,5	298,4	610,7	372,7	1.640,3	—	6,4	21,8	28,1	—
1993 1 ^e kwartaal . *	301,0	—	—	301,0	1.258,5	—	—	374,7	1.633,2	—	—	—	789,5	—
2 ^e kwartaal . *	310,1	—	—	310,1	1.301,0	—	—	374,9	1.675,9	—	—	—	797,5	—
3 ^e kwartaal . *	297,7	—	—	297,7	1.358,3	—	—	374,7	1.733,0	—	—	—	743,6	—
4 ^e kwartaal . *	306,4	—	—	306,4	1.377,2	—	—	377,4	1.754,6	—	—	—	751,6	—
1994 1 ^e kwartaal . *	288,7	—	—	288,7	1.398,6	—	—	377,3	1.775,9	—	—	—	731,2	—
2 ^e kwartaal . *	310,7	—	—	310,7	1.487,3	—	—	377,3	1.864,7	—	—	—	745,2	—
3 ^e kwartaal . *	300,0	—	—	300,0	1.474,6	—	—	377,6	1.852,2	—	—	—	752,5	—

¹ Met inbegrip van de ondernemingen waarop hoofdstuk I van de Wet van 10 juni 1964 van toepassing is.

² Het betreft zowel hypothecaire kredieten die rechtstreeks aan de particulieren zijn verstrekt als die welke hoofdzakelijk door de wettelijke pensioenfondsen en de instellingen voor verzekering tegen arbeidsongevallen aan de sociale-huisvestingsmaatschappijen werden toegekend.

³ Voornaamste verzekeringsmaatschappijen (inclusief ASLK-entiteit II, met uitsluiting van het gedeelte sociale zekerheid), pensioenfondsen (andere dan de wettelijke) en de hypotheek- en kapitalisatiemaatschappijen die niet opgenomen zijn bij de kredietinstellingen. Bij de verzekeringsmaatschappijen betreft het kredieten op vaste termijn die geen rekening houden met de reconstitutie ervan in de vorm van de toegevoegde gemengde levensverzekering.

⁴ Vanaf 1993 : geheel der kredietinstellingen. Vanaf 1993 omvat de rubriek particulieren zowel de gezinnen als de zelfstandigen.

XVI - 4. — CONSUMPTIEKREDIET : VERKOOP OP AFBETALING, LENING OP AFBETALING, FINANCIERINGSHUUR EN KREDIETOPENING

1. Algemene resultaten

Bron : NIS, Handelsstatistieken.

Periode	Aantal uitstaande contracten aan het einde van het halfjaar (duizenden) ¹					Uitstaande kredieten aan het einde van het halfjaar (miljarden franken) ¹					Kredieten verleend in de loop van het halfjaar (miljarden franken)				
	Verkoop op afbetaling (1)	Lening op afbetaling ² (2)	Fanancie- ringshuur (3)	Krediet- opening (4)	Totaal (5) = (1) tot (4)	Verkoop op afbetaling (6)	Lening op afbetaling ² (7)	Fanancie- ringshuur (8)	Krediet- opening (9)	Totaal (10) = (6) tot (9)	Verkoop op afbetaling (11)	Lening op afbetaling ² (12)	Fanancie- ringshuur (13)	Krediet- opening (14)	Totaal (15) = (11) tot (14)
1987 1 ^e halfjaar	1.721	932	—	—	2.653	124,7	134,0	—	—	271,8	45,4	75,5	—	—	120,9
2 ^e halfjaar	1.756	925	—	—	2.681	130,4	129,8	—	—	276,6	40,2	44,5	—	—	84,7
1988 1 ^e halfjaar	1.769	996	—	—	2.765	143,8	152,9	—	—	313,2	52,4	82,9	—	—	135,3
2 ^e halfjaar	1.791	988	—	—	2.379	147,5	142,5	—	—	309,2	42,2	46,0	—	—	88,2
1989 1 ^e halfjaar	1.819	1.044	—	—	2.863	162,1	170,0	—	—	351,4	56,9	92,5	—	—	149,4
2 ^e halfjaar	1.728	1.022	—	—	2.750	166,2	159,8	—	—	348,4	47,8	47,2	—	—	95,0
1990 1 ^e halfjaar	1.789	1.039	—	—	2.828	183,9	185,0	—	—	391,0	63,5	96,4	—	—	159,9
2 ^e halfjaar	1.751	1.042	—	—	2.793	182,3	180,2	—	—	389,5	47,4	56,3	—	—	103,6
1991 1 ^e halfjaar	1.719	1.046	—	—	2.765	187,2	208,0	—	—	420,2	53,4	99,5	—	—	152,9
2 ^e halfjaar	1.748	1.039	—	—	2.787	185,9	200,5	—	—	414,9	47,1	62,3	—	—	109,4
1992 1 ^e halfjaar	1.806	1.088	—	—	2.894	197,0	232,9	—	—	455,2	62,0	108,2	—	—	170,2
2 ^e halfjaar	1.769	1.075	—	—	2.844	186,4	220,4	—	—	436,5	46,4	64,1	—	—	110,5
1993 1 ^e halfjaar	1.508	1.082	—	—	2.590	186,0	243,2	—	—	459,9	55,9	99,1	—	—	155,0
2 ^e halfjaar	1.485	1.015	—	—	2.500	180,5	225,6	—	—	439,6	46,5	62,4	—	—	108,9
1994 1 ^e halfjaar	725	1.235	65	2.153	4.178	52,9	253,4	2,5	62,2	371,0	17,7	76,6	1,0	17,1	112,4
2 ^e halfjaar	564	1.162	62	1.953	3.741	48,4	249,2	1,7	62,8	362,0	12,2	57,4	0,8	18,4	88,8

¹ Tot 1993 exclusief de achterstallige betalingen; vanaf 1994 inclusief de schuldvorderingen die nog onder « dubieuze debiteuren » in de boekhouding van de kredietverstrekkers zijn opgenomen, doch exclusief de overdrachten aan kredietverzekeringsmaatschappijen.

² Tot en met december 1993 betreft het uitsluitend persoonlijke leningen.

Bibliografische referentie : *Tijdschrift van de Nationale Bank van België*, LXIX^e jaargang, nr. 9, september 1994.

XVI - 4. — CONSUMPTIEKREDIET : VERKOOP OP AFBETALING, LENING OP AFBETALING, FINANCIERINGSHUUR EN KREDIETOPENING

2. Achterstallige contracten

Bron : Centrale voor Kredieten aan Particulieren van de Nationale Bank van België.

Einde periode	Aantal geregistreerde personen (in duizenden)	Aantal geregistreerde contracten (in duizenden)	Geregistreerde niet-geregulariseerde contracten (in duizenden)	Achterstallig of eisbaar bedrag van de contracten bedoeld in de vorige kolom ¹ (miljarden franken)	p.m. Index van het aantal raadplegingen ² tijdens de periode (1993 = 100)
1989	176,3	182,6	127,5	10,8	65
1990	206,2	225,7	160,0	14,4	65
1991	244,1	272,9	196,6	18,9	65
1992	268,0	305,8	221,2	23,0	65
1993	305,8	355,8	277,1	28,2	100
1994	322,3	391,6	309,1	31,7	111
1993 2 ^e kwartaal	282,1	320,2	239,4	22,8	104
3 ^e kwartaal	293,2	337,5	257,3	24,5	99
4 ^e kwartaal	305,8	355,8	277,1	28,2	90
1994 1 ^e kwartaal	311,2	366,4	287,9	27,5	119
2 ^e kwartaal	315,5	376,0	302,2	28,6	113
3 ^e kwartaal	319,3	387,1	304,9	30,5	100
4 ^e kwartaal	322,3	391,6	309,1	31,7	111
1995 1 ^e kwartaal	319,3	390,0	304,7	32,6	118
2 ^e kwartaal	319,2	390,2	304,8	33,6	119
3 ^e kwartaal	318,2	389,8	302,6	34,4	116
1994 November	321,3	389,2	309,6	31,4	110
December	322,3	391,6	309,1	31,7	110
1995 Januari	318,9	387,2	303,7	31,8	113
Februari	317,7	387,0	303,3	32,1	114
Maart	319,3	390,0	304,7	32,6	127
April	321,3	394,3	309,0	33,2	113
Mei	322,0	395,3	309,9	33,4	120
Juni	319,2	390,2	304,8	33,6	123
Juli	320,7	392,6	305,7	33,8	110
Augustus	323,4	396,5	309,2	34,3	117
September	318,2	389,8	302,6	34,4	119
Oktober	319,9	392,4	304,2	34,8	119
November	322,4	395,9	307,9	35,3	114

¹ Voor de niet-opeisbaar gestelde contracten is dat het bedrag van de achterstallige betalingen; voor de opeisbaar gestelde contracten het onmiddellijk eisbare bedrag.

² Daggemiddelde van het aantal raadplegingen op werkdagen met uitsluiting van de zaterdag. Het daggemiddelde wordt berekend volgens een type-maand van 22 werkdagen.

Bibliografische referentie : *Tijdschrift van de Nationale Bank van België*, LXIX^e jaargang, nr. 9, september 1994.

XVI - 5. — HYPOTHECAIRE KREDIETEN

1a. Aanvragen van hypothecair krediet voor de financiering van de huisvesting, ingediend bij de belangrijkste nationale financiële instellingen¹ *

Periode	Aantal aanvragen (duizenden)							Bedrag van de aanvragen (miljarden franken)						
	Gebouw bestemd voor de huisvesting				Ander onroerend doel	Herfinanciering van een bestaand krediet	Totaal	Gebouw bestemd voor de huisvesting				Ander onroerend doel	Herfinanciering van een bestaand krediet	Totaal
	Aan-koop	Bouw	Verbouwing	Aan-koop met verbouwing				Aan-koop	Bouw	Verbouwing	Aan-koop met verbouwing			
1995 Januari	3,9	0,7	0,7	0,8	0,5	0,4	7,0	9,0	1,9	0,8	2,0	0,9	1,0	15,6
Februari	4,4	0,9	0,9	0,9	0,6	0,5	8,2	10,2	2,4	0,9	2,3	0,9	1,2	17,9
Maart	8,0	3,9	1,8	1,5	1,1	0,8	17,1	18,6	10,7	2,4	3,9	1,9	1,9	39,4
April	5,6	3,0	1,5	1,1	0,7	0,7	12,6	12,9	8,1	2,0	3,0	1,4	1,6	29,0
Mei	5,0	1,8	1,2	1,1	0,8	0,6	10,5	11,7	4,7	1,4	2,7	1,2	1,2	22,9
Juni	6,3	1,9	1,3	1,3	0,8	0,7	12,3	14,4	5,2	1,6	3,2	1,2	1,4	27,0
Juli	5,1	1,4	1,1	1,0	0,7	0,6	9,9	12,1	3,8	1,4	2,7	1,2	1,4	22,6
Augustus	4,7	1,5	1,1	1,0	0,7	0,7	9,7	11,4	4,1	1,3	2,6	1,4	1,5	22,3

¹ Vanaf januari 1995 werd de enquête hervormd. Inhoudelijk refereert de notie « hypothecaire krediet » naar de wet van 4 augustus 1992 op het hypothecaire krediet met uitsluiting dus van elk commercieel doel. Tevens werden twee nieuwe doelrubrieken voorzien om het geheel van deze gereglementeerde markt te bestrijken.

* Bibliografische referentie : volgt.

1b. Verleden gereglementeerde hypothecaire kredieten¹ *

Periode	Aantal gerealiseerde kredieten (duizenden)							Bedrag van de gerealiseerde kredieten (miljarden franken)						
	Gebouw bestemd voor de huisvesting				Ander onroerend doel	Herfinanciering van een bestaand krediet	Totaal	Gebouw bestemd voor de huisvesting				Ander onroerend doel	Herfinanciering van een bestaand krediet	Totaal
	Aan-koop	Bouw	Verbouwing	Aan-koop met verbouwing				Aan-koop	Bouw	Verbouwing	Aan-koop met verbouwing			
1995 Januari	1,8	0,3	0,2	0,4	0,2	0,1	3,0	4,0	0,9	0,3	0,8	0,2	0,3	6,5
Februari	2,8	0,5	0,5	0,6	0,3	0,3	5,0	6,1	1,3	0,5	1,4	0,5	0,6	10,4
Maart	4,3	0,9	0,7	0,9	0,4	0,4	7,6	9,4	2,4	0,9	2,1	0,7	0,8	16,3
April	4,3	1,3	0,9	0,8	0,4	0,3	8,0	9,4	3,5	1,2	1,9	0,6	0,6	17,2
Mei	5,2	2,3	1,3	1,0	0,5	0,5	10,8	11,4	5,7	1,7	2,4	0,8	0,9	22,9
Juni	5,9	2,8	1,3	1,2	0,5	0,5	12,2	12,4	7,0	1,5	2,6	0,8	1,0	25,3
Juli	4,5	1,8	1,0	1,1	0,5	0,4	9,3	10,3	4,6	1,2	2,6	0,8	0,8	20,3
Augustus	4,5	1,6	1,0	1,0	0,5	0,4	9,0	10,3	4,3	1,3	2,4	0,8	0,8	19,9

¹ Vanaf januari 1995 nieuwe enquête in samenwerking met het B.V.O.K. Inhoudelijk refereert de notie « hypothecaire krediet » naar de wet van 4 augustus 1992 op het hypothecaire krediet met uitsluiting dus van elk commercieel doel. Om het geheel van de markt te kunnen bestrijken en om redenen van vergelijking werden dezelfde rubrieken als tabel XVI-5.1a gebruikt.

* Bibliografische referentie : volgt.

XVI - 5. — HYPOTHECAIRE- KREDIETAANVRAGEN EN HYPOTHEEKINSCHRIJVINGEN

2. Hypotheekinschrijvingen

Bron : Belgisch Staatsblad.

Maandgemiddelden	Miljarden franken ¹
1987	27,2
1988	28,5
1989	35,4
1990	32,2
1991	33,7
1992	37,7
1993	39,5
1994	45,7
1993 2 ^e kwartaal	40,4
3 ^e kwartaal	42,3
4 ^e kwartaal	43,8
1994 1 ^e kwartaal	36,3
2 ^e kwartaal	48,6
3 ^e kwartaal	56,6
4 ^e kwartaal	41,4
1995 1 ^e kwartaal	27,5
2 ^e kwartaal	31,8
3 ^e kwartaal	32,8

¹ Bedragen berekend volgens de geïnde inschrijvingsrechten. Inclusief de vernieuwingen na vijftien jaar, die ongeveer 1 ½ pct. van het totaal bedragen, doch exclusief de wettelijke hypotheken.

XVI - 5. — HYPOTHECAIR KREDIET

3. Achterstallige contracten

Bron : Centrale voor Kredieten aan Particulieren van de Nationale Bank van België.

	Aantal geregistreerde personen (in duizenden)	Aantal geregistreerde contracten ¹ (in duizenden)	Geregistreerde niet-geregulariseerde contracten (in duizenden)	Achterstallig of eisbaar bedrag van de contracten bedoeld in de vorige kolom ² (miljarden franken)
1994 1 ^e kwartaal	11,9	8,0	6,3	4,3
2 ^e kwartaal	18,8	12,4	9,7	5,3
3 ^e kwartaal	26,9	17,5	12,6	7,3
4 ^e kwartaal	41,0	25,9	18,8	9,4
1994 Oktober	32,6	20,9	15,5	8,0
November	38,2	24,2	18,1	9,0
December	41,0	25,9	18,8	9,4
1995 Januari	42,6	27,0	19,1	10,1
Februari	44,0	28,0	19,6	10,7
Maart	46,0	29,2	20,0	11,0
April	47,3	30,2	20,4	11,3
Mei	48,4	30,8	20,8	11,6
Juni	49,8	31,7	21,4	12,0
Juli	50,8	32,3	21,6	12,2
Augustus	51,5	32,8	21,7	12,3
September	52,3	33,3	22,1	12,6
Oktober	53,1	33,8	22,4	13,1
November	53,7	34,2	22,7	13,3

¹ De registraties worden één jaar bewaard vanaf de datum van regularisatie in geval van een contract met betalingsachterstand en twee jaar vanaf de datum van regularisatie in geval van een opeisbaar gesteld contract.

² Voor de niet-opeisbaar gestelde contracten is dat het bedrag van de achterstallige betalingen; voor de opeisbaar gestelde contracten het onmiddellijk eisbare bedrag.

Bibliografische referentie : Tijdschrift van de Nationale Bank van België, LXIX^e jaargang, nr. 9, september 1994.

**XVI - 6a. — VERPLICHTINGEN VAN DE VENNOOTSCHAPPEN¹ EN DE EENMANZAKEN
BIJ DE NATIONALE FINANCIËLE INSTELLINGEN**

(veranderingen in miljarden franken)

Periode	Obligaties uitgegeven door		Thesauriebewijzen (wet van 22/7/91)	Kredieten							p.m. Kredieten aan het buitenland	
	Bedrijfsparastalen ² en huisvestingsmaatschappijen	Privé-vennootschappen		Investeringskredieten	Financieringshuur	Discontoen acceptkredieten	Exportkredieten	Overige kredieten ³	Totaal ⁴	waarvan		
										Totaal ⁴	Vreemde valuta's ⁵	Totaal
(1)	(2)	(3)	(4)	(5)	(6)	(7)	(8)	(9) = (3) tot (8)	(10)	(11)	(12)	
1985	-12,1	- 1,2	—	41,6	5,1	- 0,1	- 9,6	54,1	91,1	16,5	-113,6	-121,7
1986	- 9,2	- 4,6	—	70,0	2,9	16,5	-16,2	25,8	98,8	23,4	- 38,9	- 46,5
1987	-31,0	- 3,3	—	117,8	14,3	-47,9	-13,0	91,4	162,8	14,5	- 21,2	- 34,0
1988	-27,5	1,1	—	126,5	21,1	0,5	- 0,6	168,1	315,6	64,1	80,4	78,5
1989	-11,9	- 0,2	—	151,5	4,3	- 2,6	- 0,4	296,3	449,1	65,4	124,8	98,6
1990	-51,3	- 5,3	—	157,5	11,8	-17,6	- 8,6	94,5	237,6	8,2	18,5	20,2
1991	-30,7	8,6	—	121,8	- 3,0	- 8,5	- 2,2	155,1	263,3	40,2	- 50,6	- 14,7
1992	-20,6	0,1	0,5	127,8	- 3,3	-17,6	1,4	67,7	176,0	14,1	4,0	1,6
1993	20,4	-40,3	1,8	85,5	- 0,4	-13,9	- 2,4	- 36,3	12,4	-21,0	148,8	124,3
1991 1 ^e kwartaal	-20,2	5,2	—	25,5	- 1,6	2,4	- 0,1	51,6	77,8	30,6	41,5	50,7
2 ^e kwartaal	-12,3	0,9	—	36,1	0,3	4,1	- 1,1	29,3	68,7	16,7	26,7	1,5
3 ^e kwartaal	- 4,3	1,7	—	34,0	- 2,3	-16,8	- 0,9	43,9	57,9	- 8,0	- 34,7	- 7,3
4 ^e kwartaal	6,1	0,8	—	26,2	0,5	1,8	- 0,1	30,3	58,8	1,0	- 84,0	- 59,6
1992 1 ^e kwartaal	- 6,1	0,0	—	29,5	3,2	- 6,7	- 0,8	3,6	28,8	1,8	35,5	24,9
2 ^e kwartaal	-11,5	- 0,8	—	51,0	0,7	4,8	- 1,1	51,2	106,6	0,3	- 8,8	- 9,0
3 ^e kwartaal	- 5,0	0,6	0,3	29,1	- 2,8	- 5,6	0,6	24,1	45,4	34,5	- 24,2	- 24,8
4 ^e kwartaal	- 3,1	- 0,8	0,2	18,2	- 4,3	-10,1	2,8	- 11,1	- 4,5	-22,5	1,5	10,5
1993 1 ^e kwartaal	* 25,5	-35,0	-0,2	46,3	0,4	-11,0	0,1	1,6	37,4	- 0,5	150,5	150,0
2 ^e kwartaal	* - 3,0	- 3,5	2,3	51,2	0,6	- 2,5	- 1,2	75,3	123,4	7,1	30,9	23,4
3 ^e kwartaal	* - 0,8	- 2,4	-1,7	- 3,5	- 1,2	- 1,4	0,4	- 76,0	- 81,7	8,9	- 14,5	- 18,6
4 ^e kwartaal	* - 1,3	0,6	1,4	- 28,5	- 0,2	1,0	- 1,7	- 37,2	- 66,7	-36,5	- 18,1	- 30,5
1994 1 ^e kwartaal	* 1,7	- 2,5	0,2	38,9	0,1	- 2,4	- 0,3	17,4	53,7	9,8	27,0	25,6
2 ^e kwartaal	* -16,0	7,9	0,5	- 6,0	0,0	- 0,2	1,3	59,4	54,4	- 8,1	84,6	45,5
3 ^e kwartaal	* - 2,9	-16,2	-0,2	14,8	- 0,6	- 3,4	- 6,6	-100,5	- 96,3	-52,2	- 40,1	- 55,1

¹ Overheidsbedrijven en privé-vennootschappen die niet onderworpen zijn aan de wet van 22 maart 1993.

² Met inbegrip van de certificaten voor ten hoogste 1 jaar.

³ Voornamelijk voorschotten.

⁴ Zie kolommen (8) en (9) van tabel XVI-1.

⁵ Na uitschakeling van de louter boekhoudkundige invloed van wisselkoersveranderingen.

**XVI - 6b. — VERPLICHTINGEN VAN DE VENNOOTSCHAPPEN¹ EN DE EENMANZAKEN
BIJ DE NATIONALE FINANCIËLE INSTELLINGEN**

(uitstaande bedragen in miljarden franken)

Einde periode	Obligaties uitgegeven door		Thesauriebewijzen (wet van 22/7/91)	Kredieten							p.m. Kredieten aan het buitenland	
	Bedrijfsparastalen en Huisvestingsmaatschappijen ²	Privé-vennootschappen		Investeringskredieten	Financieringshuur	Discontoen acceptkredieten	Exportkredieten	Overige kredieten ³	Totaal	waarvan	Totaal	waarvan
										Vreemde valuta's		Vreemde valuta's
(1)	(2)	(3)	(4)	(5)	(6)	(7)	(8)	(9) = (3) tot (8)	(10)	(11)	(12)	
1985	261,3	48,6	—	652,2	25,9	202,7	138,5	595,0	1.614,3	198,3	904,4	832,8
1986	252,1	44,0	—	722,2	28,7	219,3	122,2	604,8	1.697,2	205,7	865,5	786,3
1987	221,1	40,7	—	840,0	43,1	171,4	109,2	688,6	1.852,3	212,5	844,3	752,3
1988	193,5	41,7	—	966,5	64,1	171,8	108,6	870,0	2.181,1	289,9	924,8	830,7
1989	181,6	41,6	—	1.118,0	68,5	169,2	108,2	1.155,3	2.619,2	344,4	1.049,6	929,3
1990	130,4	36,2	—	1.275,6	80,2	151,6	99,6	1.225,3	2.832,3	328,0	1.068,1	949,4
1991	99,7	44,8	—	1.397,4	77,2	143,1	97,5	1.392,6	3.107,8	380,5	1.005,9	923,2
1992	79,0	44,9	0,5	1.525,2	73,9	125,6	98,9	1.458,8	3.282,4	393,0	1.009,9	924,8
1993	60,8	207,7	2,3	1.680,8	18,6	53,0	78,3	1.089,4	2.920,3	419,3	809,6	650,6
1991 1 ^e kwartaal	110,2	41,4	—	1.301,1	78,6	154,0	99,5	1.298,3	2.931,5	380,0	1.109,5	1.000,2
2 ^e kwartaal	97,9	42,3	—	1.337,2	78,9	158,1	98,4	1.338,1	3.010,7	407,1	1.136,2	1.001,7
3 ^e kwartaal	93,6	44,1	—	1.371,2	76,7	141,3	97,6	1.367,4	3.054,2	384,5	1.101,5	994,4
4 ^e kwartaal	99,7	44,8	—	1.397,4	77,2	143,1	97,5	1.392,6	3.107,8	380,5	1.005,9	923,2
1992 1 ^e kwartaal	93,6	44,9	—	1.426,9	80,3	136,4	96,6	1.409,7	3.149,9	395,8	1.041,4	948,1
2 ^e kwartaal	82,0	44,0	—	1.477,9	81,0	141,3	95,6	1.451,1	3.246,9	386,3	1.032,6	939,1
3 ^e kwartaal	77,7	44,6	0,3	1.507,0	78,2	135,7	96,1	1.456,9	3.273,9	402,6	1.008,3	914,3
4 ^e kwartaal	73,9	43,8	0,5	1.525,2	73,9	125,6	98,9	1.458,8	3.282,4	393,0	1.009,9	924,8
1993 1 ^e kwartaal	65,9	213,0	0,3	1.661,7	19,3	55,9	81,1	1.127,3	2.945,3	439,8	811,4	676,2
2 ^e kwartaal	62,9	209,6	2,6	1.712,9	20,0	53,4	79,9	1.202,5	3.068,7	446,8	842,2	699,6
3 ^e kwartaal	62,1	207,1	0,9	1.709,4	18,8	52,0	80,3	1.126,6	2.987,1	455,8	827,7	681,1
4 ^e kwartaal	60,8	207,7	2,3	1.680,8	18,6	53,0	78,6	1.089,4	2.920,3	419,3	809,6	650,6
1994 1 ^e kwartaal	62,5	205,3	2,5	1.719,8	18,6	50,5	78,3	1.106,8	2.974,0	429,1	836,7	676,2
2 ^e kwartaal	46,5	213,1	3,1	1.713,7	18,6	50,3	79,6	1.166,2	3.028,4	421,0	921,3	721,7
3 ^e kwartaal	43,6	197,0	2,9	1.728,5	18,0	46,9	73,0	1.065,6	2.932,1	368,8	881,2	666,6

¹ Overheidsbedrijven en privé-vennootschappen die niet onderworpen zijn aan de wet van 22 maart 1993.

² Met inbegrip van de certificaten voor ten hoogste 1 jaar.

³ Voornamelijk voorschotten.

XVI - 7a. — VERPLICHTINGEN VAN DE VENNOOTSCHAPPEN¹ EN DE EENMANZAKEN BIJ DE BANKEN⁶

(veranderingen in miljarden franken)

Periode	Obligaties uitgegeven door		Kredieten							p.m. Kredieten aan het buitenland			
	Overheidsbedrijven ²	Privé-vennootschappen ³	Investeringskredieten	Financieringshuur	Discontoen acceptkredieten (5)	Exportkredieten	Overige kredieten ³	Totaal (8) = (3) tot (7)	waarvan	Discontoen acceptkredieten	Overige	Totaal (12) = (10) + (11)	waarvan
									Vreemde valuta's ⁴				Vreemde valuta's ⁴
(1)	(2)	(3)	(4)	(5)	(6)	(7)	(8) = (3) tot (7)	(9)	(10)	(11)	(12) = (10) + (11)	(13)	
1985	-10,0	-1,5	18,2	4,7	2,7	-9,6	41,4	57,4	7,3	-10,6	-108,8	-119,4	-122,1
1986	-12,3	0,6	50,4	1,6	15,9	-16,2	15,6	67,3	8,7	11,1	-56,6	-45,6	-51,3
1987	-9,8	2,7	71,9	13,4	-47,5	-13,1	80,4	105,2	11,0	-24,0	-7,6	-31,7	-40,5
1988	-13,0	1,7	77,1	19,7	-0,1	-0,7	138,1	234,4	63,8	-1,2	81,6	80,5	78,1
1989	2,0	0,0	83,5	3,0	-2,4	-0,4	262,3	346,1	60,5	1,3	92,9	94,2	71,3
1990	-28,6	-4,1	67,8	10,5	-18,3	-8,6	58,8	110,2	-27,4	5,2	4,3	9,6	15,4
1991	-8,1	10,9	54,8	-4,5	-9,1	-2,2	117,7	156,7	42,8	21,1	-68,2	-47,1	-22,3
1992	-3,0	-5,2	58,4	-4,2	-18,6	1,5	36,1	73,1	-12,0	-23,1	39,3	16,4	14,3
1990 4 ^e kwartaal ...	-7,6	-2,3	20,1	-3,7	0,1	0,9	42,6	59,9	-7,0	-11,2	-9,4	-20,5	-11,8
1991 1 ^e kwartaal ...	-9,2	5,5	18,4	-2,1	1,8	-0,1	35,8	53,8	16,6	3,0	35,0	38,0	44,6
2 ^e kwartaal ...	-3,4	3,2	13,5	0,0	4,1	-1,1	16,4	32,8	23,6	8,3	8,4	16,7	-1,9
3 ^e kwartaal ...	-0,2	2,2	13,6	-2,3	-16,6	-0,9	30,9	24,7	9,0	3,7	-35,5	-31,8	-10,7
4 ^e kwartaal ...	4,7	0,1	9,3	-0,1	1,6	-0,1	34,7	45,4	-6,4	6,1	-76,1	-70,0	-54,3
1992 1 ^e kwartaal ...	0,2	0,1	17,6	3,0	-6,6	-0,8	-8,7	4,5	-6,3	-23,4	61,1	37,8	30,1
2 ^e kwartaal ...	-3,3	0,0	21,7	0,4	4,8	-1,1	34,5	60,2	12,0	0,9	-5,9	-4,9	-3,8
3 ^e kwartaal ...	-2,3	0,6	12,1	-2,5	-6,2	0,6	30,1	34,0	25,4	-2,8	-17,0	-19,8	-20,0
4 ^e kwartaal ...	-2,6	-7,1	7,1	-5,1	-10,6	2,8	-19,8	-25,6	-43,1	2,2	1,1	3,3	8,0

¹ Overheidsbedrijven en privé-vennootschappen die niet onderworpen zijn aan de wet van 22 maart 1993.

² Met inbegrip van de certificaten voor ten hoogste 1 jaar.

³ Voornamelijk voorschotten.

⁴ Na uitschakeling van de louter boekhoudkundige invloed van wisselkoersveranderingen.

⁵ Inclusief thesauriebewijzen.

⁶ De verdeling van de kredietinstellingen in banken, spaarbanken en OKI's stopt per einde 1992.

XVI - 7b. — VERPLICHTINGEN VAN DE VENNOOTSCHAPPEN¹ EN DE EENMANZAKEN BIJ DE BANKEN⁶

(uitstaande bedragen in miljarden franken)

Einde periode	Obligaties uitgegeven door		Kredieten							p.m. Kredieten aan het buitenland			
	Overheidsbedrijven ²	Privé-vennootschappen ³	Investeringskredieten	Financieringshuur	Discontoen acceptkredieten	Exportkredieten	Overige kredieten ³	Totaal	waarvan	Disconto en acceptkredieten	Overige	Totaal	waarvan
									Vreemde valuta's ⁴				Vreemde valuta's ⁴
(1)	(2)	(3)	(4)	(5)	(6)	(7)	(8) = (3) tot (7)	(9)	(10)	(11)	(12) = (10) + (11)	(13)	
1984	100,5	15,5	157,3	16,7	198,2	148,1	494,4	1.014,7	197,9	61,6	932,8	994,3	937,9
1985	90,5	14,0	175,5	21,4	200,9	138,5	518,6	1.054,9	188,0	51,0	824,0	875,0	815,8
1986	78,2	14,7	225,9	23,0	216,9	122,2	518,1	1.106,1	200,4	62,0	767,5	829,5	764,4
1987	68,4	17,4	297,8	36,5	169,4	109,2	590,8	1.203,7	205,6	37,9	759,8	797,7	723,9
1988	55,5	19,1	375,0	56,2	169,3	108,6	742,2	1.451,3	274,8	36,8	841,5	878,3	802,1
1989	57,5	19,0	458,4	59,2	167,0	108,2	993,5	1.786,3	322,5	38,1	934,4	972,5	873,5
1990	28,9	15,0	526,2	69,7	148,8	99,6	1.027,7	1.872,0	303,0	43,2	938,7	981,9	888,9
1991	20,8	25,9	581,0	65,1	139,7	97,5	1.157,7	2.041,0	351,2	64,3	859,0	923,3	854,9
1992	17,9	20,7	639,4	60,9	121,1	98,9	1.192,3	2.112,6	357,2	41,2	898,3	939,5	869,3
1990 3 ^e kwartaal ...	36,5	17,3	506,1	73,4	148,6	98,8	995,5	1.822,4	314,0	54,4	948,1	1.002,5	900,7
4 ^e kwartaal ...	28,9	15,0	526,2	69,7	148,8	99,6	1.027,7	1.872,0	303,0	43,2	938,7	981,9	888,9
1991 1 ^e kwartaal ...	19,7	20,5	544,6	67,6	150,5	99,5	1.084,9	1.947,1	351,5	46,2	973,7	1.019,9	933,4
2 ^e kwartaal ...	16,3	23,7	558,1	67,6	154,7	98,4	1.111,8	1.990,6	364,2	54,5	982,2	1.036,7	931,5
3 ^e kwartaal ...	16,1	25,8	571,6	65,3	138,1	97,6	1.128,0	2.000,6	348,1	58,2	946,7	1.004,9	920,8
4 ^e kwartaal ...	20,8	25,9	581,0	65,1	139,7	97,5	1.157,7	2.041,0	351,2	64,3	859,0	923,3	854,9
1992 1 ^e kwartaal ...	21,0	26,0	598,6	68,1	133,1	96,6	1.162,5	2.058,9	363,4	40,9	920,1	961,0	885,0
2 ^e kwartaal ...	17,7	26,0	620,2	68,5	137,9	95,6	1.187,2	2.109,4	352,1	41,8	914,2	956,0	881,2
3 ^e kwartaal ...	15,4	26,6	632,3	66,0	131,7	96,1	1.199,1	2.125,2	369,1	39,0	897,2	936,2	861,3
4 ^e kwartaal ...	12,8	19,6	639,4	60,9	121,1	98,9	1.192,3	2.112,6	357,2	41,2	898,3	939,5	869,3

¹ Overheidsbedrijven en privé-vennootschappen die niet onderworpen zijn aan de wet van 22 maart 1993.

² Met inbegrip van de certificaten voor ten hoogste 1 jaar.

³ Voornamelijk voorschotten.

⁴ De verdeling van de kredietinstellingen in banken, spaarbanken en OKI's stopt per einde 1992.

⁵ Inclusief thesauriebewijzen.

**XVI - 8a. — VERPLICHTINGEN VAN DE VENNOOTSCHAPPEN¹ EN DE EENMANZAKEN
BIJ DE SPAARBANKEN EN DE ONDERNEMINGEN WAAROP HOOFDSTUK I
VAN DE WET VAN 10 JUNI 1964 VAN TOEPASSING IS⁷**

(veranderingen in miljarden franken)

Periode	Obligaties uitgegeven door		Kredieten					p.m. Kredieten aan het buitenland	
	Overheidsbedrijven ²	Privé-vennootschappen ⁶	Investeringskredieten ³	Discontoen-acceptkredieten	Overige ⁴	Totaal (6) = (3) tot (5)	waarvan	Totaal	waarvan
							Vreemde valuta's ⁵		Vreemde valuta's ⁵
(1)	(2)	(3)	(4)	(5)	(6) = (3) tot (5)	(7)	(8)	(9)	
1985	- 8,2	- 0,4	9,0	- 2,9	3,7	9,8	0,6	4,7	1,0
1986	- 1,9	- 3,8	18,1	0,4	6,4	24,9	- 0,1	3,0	2,0
1987	- 8,3	- 3,8	21,3	- 0,5	2,9	23,7	- 0,1	4,8	1,3
1988	- 10,9	0,2	28,6	0,2	12,0	40,7	4,1	- 0,5	0,4
1989	- 3,7	0,4	40,0	0,0	7,6	47,5	- 1,9	17,2	15,3
1990	- 6,5	- 0,8	40,6	0,6	17,5	58,6	2,0	5,5	2,5
1991	- 8,5	- 0,4	34,7	0,1	15,2	50,2	1,6	4,4	10,5
1992	- 5,4	4,0	32,2	0,4	19,8	52,4	1,4	- 18,5	20,0
1990 4 ^e kwartaal	3,6	0,8	11,9	0,1	1,8	13,8	0,4	- 10,4	- 8,5
1991 1 ^e kwartaal	- 5,2	- 0,2	9,0	0,2	5,9	15,2	1,4	3,1	2,8
2 ^e kwartaal	- 0,2	- 0,4	8,9	0,1	6,6	15,6	4,4	6,3	6,0
3 ^e kwartaal	- 3,3	- 0,4	8,5	- 0,3	9,8	18,0	- 0,7	- 0,1	3,0
4 ^e kwartaal	- 2,9	0,6	8,3	0,1	- 7,1	1,4	- 3,5	- 4,9	- 1,4
1992 1 ^e kwartaal	- 5,3	0,0	7,8	0,0	5,3	13,1	0,9	- 2,9	- 5,7
2 ^e kwartaal	0,1	- 0,6	9,0	- 0,1	20,9	29,8	- 1,0	- 3,3	- 4,9
3 ^e kwartaal	- 1,1	0,1	6,9	0,1	- 11,1	- 4,1	2,3	- 7,5	- 7,4
4 ^e kwartaal	1,0	4,1	8,6	0,4	4,7	13,7	- 0,8	- 4,8	- 2,0

¹ Overheidsbedrijven en privé-vennootschappen die niet onderworpen zijn aan de wet van 22 maart 1993.

² Met inbegrip van de certificaten voor ten hoogste 1 jaar.

³ Met inbegrip van financieringshuur.

⁴ Voornamelijk voorschotten.

⁵ Na uitschakeling van de louter boekhoudkundige invloed van wisselkoersveranderingen.

⁶ Inclusief thesauriebewijzen.

⁷ De verdeling van de kredietinstellingen in banken, spaarbanken en OKI's stopt per einde 1992.

**XVI - 8b. — VERPLICHTINGEN VAN DE VENNOOTSCHAPPEN¹ EN DE EENMANZAKEN
BIJ DE SPAARBANKEN EN DE ONDERNEMINGEN WAAROP HOOFDSTUK I
VAN DE WET VAN 10 JUNI 1964 VAN TOEPASSING IS⁶**

(uitstaande bedragen in miljarden franken)

Einde periode	Obligaties uitgegeven door		Kredieten					p.m. Kredieten aan het buitenland	
	Overheidsbedrijven ²	Privé-vennootschappen ³	Investeringskredieten ³	Discontoen-acceptkredieten	Overige ⁴	Totaal (6) = (3) tot (5)	waarvan	Totaal	waarvan
							Vreemde valuta's		Vreemde valuta's
(1)	(2)	(3)	(4)	(5)	(6) = (3) tot (5)	(7)	(8)	(9)	
1984	73,5	25,8	100,5	4,0	19,2	123,7	0,0	15,1	10,6
1985	65,3	25,3	109,5	1,1	23,0	133,5	0,7	19,8	11,5
1986	61,8	21,5	127,7	1,5	29,3	158,5	0,5	22,9	13,6
1987	53,6	17,7	148,8	1,0	32,3	182,2	0,4	27,7	14,9
1988	42,7	17,9	177,4	1,2	44,3	222,9	4,6	27,2	15,3
1989	38,9	18,2	217,3	1,2	51,9	270,4	2,7	44,4	30,6
1990	32,5	17,4	257,8	1,8	69,4	329,0	4,7	49,8	33,1
1991	20,9	17,0	292,6	2,0	84,6	379,2	6,4	54,2	43,6
1992	15,6	21,0	324,8	2,3	104,4	431,5	7,8	35,7	23,6
1990 3 ^e kwartaal	28,9	16,7	245,9	1,7	67,6	315,2	4,3	60,2	41,6
4 ^e kwartaal	32,5	17,4	257,8	1,8	69,4	329,0	4,7	49,8	33,1
1991 1 ^e kwartaal	27,3	17,2	266,9	2,0	75,4	344,3	6,1	53,0	35,9
2 ^e kwartaal	27,1	16,8	275,8	2,1	81,9	359,8	10,6	59,3	42,0
3 ^e kwartaal	23,8	16,4	284,3	1,8	91,7	377,8	9,9	59,1	45,0
4 ^e kwartaal	20,9	17,0	292,6	2,0	84,6	379,2	6,4	54,2	43,6
1992 1 ^e kwartaal	15,6	17,0	300,4	2,0	89,9	392,3	7,2	51,3	37,9
2 ^e kwartaal	15,7	16,4	309,4	1,9	110,8	422,1	6,2	48,0	33,0
3 ^e kwartaal	14,6	16,5	316,3	2,0	99,7	418,0	8,5	40,4	25,6
4 ^e kwartaal	15,6	20,6	324,8	2,3	104,4	431,5	7,8	35,7	23,6

¹ Overheidsbedrijven en privé-vennootschappen die niet onderworpen zijn aan de wet van 22 maart 1993.

² Met inbegrip van de certificaten voor ten hoogste 1 jaar.

³ Met inbegrip van financieringshuur.

⁴ Voornamelijk voorschotten.

⁵ Inclusief thesauriebewijzen

⁶ De verdeling van de kredietinstellingen in banken, spaarbanken en OKI's stopt per einde 1992.

**XVI - 9a. — VERPLICHTINGEN VAN DE VENNOOTSCHAPPEN¹ EN DE EENMANZAKEN
BIJ DE KREDIETINSTELLINGEN VAN DE OVERHEIDSSECTOR⁷**

(veranderingen in miljarden franken)

Periode	Obligaties uitgegeven door		Kredieten					p.m. Kredieten aan het buitenland	
	Overheidsbedrijven ²	Privé-vennootschappen ⁶	Investeringskredieten ³	Discontoen acceptkredieten	Overige ⁴	Totaal (6) = (3) tot (5)	waarvan	Totaal	waarvan
							Vreemde valuta's ⁵		Vreemde valuta's ⁵
(1)	(2)	(3)	(4)	(5)	(6) = (3) tot (5)	(7)	(8)	(9)	
1985	7,1	0,7	14,7	0,0	9,0	23,8	8,4	1,1	- 0,4
1986	4,2	-1,4	2,5	0,1	3,8	6,6	- 4,7	3,6	2,8
1987	-12,3	-2,2	25,7	0,1	8,1	33,7	1,6	5,8	5,2
1988	- 4,0	-0,9	22,0	0,5	18,1	40,5	4,1	0,4	- 0,1
1989	-12,3	-0,5	29,7	-0,3	26,6	55,6	8,8	13,5	11,9
1990	-12,6	-0,4	50,5	0,1	18,1	68,9	1,0	3,5	2,3
1991	- 8,9	-1,9	33,8	0,4	22,2	56,4	2,6	- 7,8	- 2,8
1992	-12,1	1,8	38,0	0,6	11,8	50,6	5,1	6,5	7,2
1990 4 ^e kwartaal	- 9,2	-0,2	7,7	0,0	20,9	28,7	1,0	- 6,0	- 4,3
1991 1 ^e kwartaal	- 0,2	-0,1	- 1,5	0,4	9,9	8,8	2,1	0,4	3,4
2 ^e kwartaal	- 0,6	-1,8	14,1	-0,2	6,4	20,3	10,0	3,6	- 2,6
3 ^e kwartaal	- 0,8	-0,1	11,9	0,1	3,3	15,3	- 5,8	- 2,7	0,4
4 ^e kwartaal	4,2	0,1	9,2	0,1	2,6	11,9	- 3,7	- 9,1	- 4,0
1992 1 ^e kwartaal	- 1,1	-0,1	4,2	-0,1	7,0	11,1	2,2	0,7	0,5
2 ^e kwartaal	- 8,4	-0,2	20,7	0,1	- 4,2	16,7	2,8	- 0,6	- 0,2
3 ^e kwartaal	- 1,5	-0,1	9,8	0,5	5,0	15,4	- 3,1	3,1	2,6
4 ^e kwartaal	- 1,2	2,2	3,3	0,1	4,0	7,4	3,2	3,0	4,5

¹ Overheidsbedrijven en privé-vennootschappen die niet onderworpen zijn aan de wet van 22 maart 1993.

² Met inbegrip van de certificaten voor ten hoogste 1 jaar.

³ Met inbegrip van financieringshuur.

⁴ Voornamelijk voorschotten.

⁵ Na uitschakeling van de louter boekhoudkundige invloed van wisselkoersveranderingen.

⁶ Inclusief thesauriebewijzen.

⁷ De verdeling van de kredietinstellingen in banken, spaarbanken en OKI's stopt per einde 1992.

**XVI - 9b. — VERPLICHTINGEN VAN DE VENNOOTSCHAPPEN¹ EN DE EENMANZAKEN
BIJ DE KREDIETINSTELLINGEN VAN DE OVERHEIDSSECTOR⁶**

(uitstaande bedragen in miljarden franken)

Einde periode	Obligaties uitgegeven door		Kredieten					p.m. Kredieten aan het buitenland	
	Overheidsbedrijven ²	Privé-vennootschappen ⁶	Investeringskredieten ³	Discontoen acceptkredieten	Overige ⁴	Totaal (6) = (3) tot (5)	waarvan	Totaal	waarvan
							Vreemde valuta's		Vreemde valuta's
(1)	(2)	(3)	(4)	(5)	(6) = (3) tot (5)	(7)	(8)	(9)	
1984	95,7	8,5	357,1	0,5	44,6	402,3	1,2	8,5	6,0
1985	102,8	9,1	371,8	0,7	53,5	426,0	9,7	9,5	5,5
1986	107,0	7,8	374,3	0,9	57,4	432,6	4,9	13,1	8,3
1987	94,7	5,6	399,9	1,0	65,4	466,3	6,4	18,9	13,5
1988	90,7	4,8	422,0	1,4	83,5	506,9	10,6	19,3	13,4
1989	78,4	4,3	451,5	1,0	109,9	562,4	19,3	32,8	25,2
1990	65,8	3,8	502,1	1,1	128,1	631,3	20,3	36,3	27,5
1991	56,9	1,9	535,9	1,4	150,3	687,6	22,9	28,4	24,6
1992	44,7	3,7	574,0	2,1	162,1	738,2	28,1	34,7	31,9
1990 3 ^e kwartaal	75,0	4,0	494,3	1,1	107,2	602,6	19,2	42,3	31,8
4 ^e kwartaal	65,8	3,8	502,1	1,1	128,1	631,3	20,3	36,3	27,5
1991 1 ^e kwartaal	60,6	3,7	500,7	1,5	138,0	640,2	22,4	36,6	30,9
2 ^e kwartaal	53,5	1,9	514,7	1,3	144,4	660,4	32,4	40,3	28,2
3 ^e kwartaal	52,7	1,8	526,7	1,4	147,7	675,8	26,6	37,5	28,6
4 ^e kwartaal	56,9	1,9	535,9	1,4	150,3	687,6	22,9	28,4	24,6
1992 1 ^e kwartaal	55,8	1,8	540,1	1,4	157,3	698,8	25,1	29,1	25,1
2 ^e kwartaal	47,5	1,6	560,8	1,5	153,1	715,4	28,0	28,5	24,9
3 ^e kwartaal	45,9	1,5	570,7	2,0	158,1	730,8	24,9	31,7	27,4
4 ^e kwartaal	44,7	3,7	574,0	2,1	162,1	738,2	28,1	34,7	31,9

¹ Overheidsbedrijven en privé-vennootschappen die niet onderworpen zijn aan de wet van 22 maart 1993.

² Met inbegrip van de certificaten voor ten hoogste 1 jaar.

³ Met inbegrip van financieringshuur.

⁴ Voornamelijk voorschotten.

⁵ Inclusief thesauriebewijzen.

⁶ De verdeling van de kredietinstellingen in banken, spaarbanken en OKI's stopt per einde 1992.

XVI - 10. — VERPLICHTINGEN VAN DE VENNOOTSCHAPPEN¹ TEGENOVER HET BUITENLAND

(veranderingen in miljarden franken)

Periode	Directe investeringen in België		Andere verwervingen van Belgische aandelen door het buitenland	Verwerving van Belgische obligaties door het buitenland		Thesauriebewijzen (Wet 22/7/91)	Verwerving van gebouwen door het buitenland	Overige verplichtingen	Totaal	waarvan ³ :	
	Oprichting en uitbreiding van vennootschappen, participatievorming	Leningen		Overheidsbedrijven ²	Privé-vennootschappen					Belgische franken	Vreemde valuta's ⁴
1985	27,8	13,8	12,1	- 5,8	2,1	—	3,9	15,3	69,2	11,1	- 0,7
1986	23,5	-10,5	28,8	- 4,9	0,6	—	2,6	13,9	54,0	35,3	- 9,1
1987	58,2	11,0	23,8	- 6,3	7,5	—	0,2	21,6	116,0	37,4	- 6,7
1988	115,8	40,4	17,9	- 0,2	2,4	—	2,9	14,3	193,5	37,6	- 7,1
1989	128,8	95,8	30,6	-10,1	0,0	—	11,9	58,0	315,0	48,3	0,2
1990	130,1	92,2	28,1	-10,1	3,0	—	14,9	30,5	288,7	46,7	- 1,9
1991	196,2	88,6	18,9	- 3,1	9,0	—	12,7	28,3	350,6	37,4	5,5
1992	252,3	33,2	24,3	14,4	9,3	5,2	10,8	44,5	394,1	44,6	12,8
1993	225,7	25,9	72,8	17,9	-2,3	-0,3	10,7	13,7	364,3	81,6	18,2
1991 1 ^e kwartaal	36,8	29,5	0,5	- 1,9	1,5	—	3,9	21,3	91,6	18,3	- 2,9
2 ^e kwartaal	66,7	22,1	6,3	- 0,2	4,7	—	2,6	25,2	127,4	28,7	1,3
3 ^e kwartaal	21,7	4,8	8,2	- 0,1	2,8	—	4,0	-10,8	30,6	-12,7	3,3
4 ^e kwartaal	71,0	32,2	3,9	- 0,9	0,0	—	2,2	- 7,4	101,0	3,1	3,8
1992 1 ^e kwartaal	46,4	5,9	2,9	1,9	0,1	—	4,2	9,3	70,7	6,6	1,0
2 ^e kwartaal	35,3	73,1	9,0	15,2	-2,5	—	2,7	2,7	135,5	11,5	16,5
3 ^e kwartaal	60,9	2,0	3,1	- 1,0	7,6	3,0	1,5	15,1	92,2	22,0	3,2
4 ^e kwartaal	109,7	-47,8	9,3	- 1,7	4,1	2,2	2,4	17,4	95,7	4,5	- 7,9
1993 1 ^e kwartaal	66,5	3,7	11,2	- 2,0	-1,5	0,3	0,9	24,5	103,6	8,7	2,1
2 ^e kwartaal	44,1	20,2	11,6	3,9	0,0	-0,3	2,5	-23,1	59,1	24,9	1,4
3 ^e kwartaal	28,9	11,6	15,8	9,2	-0,8	-1,0	3,3	15,3	82,3	24,0	14,3
4 ^e kwartaal	86,2	- 9,6	34,2	6,8	0,0	0,7	4,0	- 3,0	119,3	24,0	0,4
1994 1 ^e kwartaal
2 ^e kwartaal
3 ^e kwartaal

¹ Overheidsbedrijven en privé-vennootschappen die niet onderworpen zijn aan de wet van 22 maart 1993.

² Met inbegrip van de certificaten voor ten hoogste 1 jaar.

³ Het saldo betreft de verplichtingen tegenover het buitenland waarvan de indeling in Belgische franken en vreemde valuta's niet bekend is of geen zin heeft.

⁴ Na uitschakeling van de louter boekhoudkundige invloed van wisselkoersveranderingen.

XVI - 11. — DISCONTO-, VOORSCHOTTEN- EN ACCEPTKREDIETEN¹ BIJ HUN OORSPRONG VERLEEND DOOR DE BANKEN, DE ALGEMENE SPAAR- EN LIJFRENTEKAS, DE NATIONALE MAATSCHAPPIJ VOOR KREDIET AAN DE NIJVERHEID EN DE NATIONALE KAS VOOR BEROEPSKREDIET² AAN DE BEDRIJVEN EN DE PARTICULIEREN EN AAN HET BUITENLAND

1. Kredieten van een miljoen frank of meer waarvan de begunstigde³ een Belgische ingezetene is

Indeling naar de bedrijfstak van de begunstigde

(uitstaande bedragen in miljarden franken)

Einde periode	Toegekende bedragen				Opgenomen bedragen			
	1991	1992	1993	1994	1991	1992	1993	1994
Landbouw en groothandel in landbouwprodukten	110,8	114,5	113,8	206,6	80,1	85,0	90,4	126,6
Extractieve nijverheid en groothandel in produkten van deze nijverheidstak	44,8	30,0	27,6	29,7	13,2	13,1	14,0	20,0
Verwerkende nijverheid en groothandel in produkten van deze nijverheidstak :								
Levensmiddelen, drank en tabak	282,2	287,0	281,2	291,9	140,9	149,0	142,8	145,7
Textiel, kleding en leder	157,0	154,6	149,1	137,6	94,6	96,4	85,6	83,3
Scheikundige nijverheid ⁴	357,6	342,0	324,6	293,8	144,9	135,4	129,3	97,9
Basismetalenijverheid	176,9	171,0	152,4	152,7	77,5	81,1	80,7	76,6
Metaalverwerkende nijverheid	569,4	588,9	511,1	535,7	263,5	278,0	229,5	233,0
Niet-metaalhoudende minerale produkten en hout	184,4	194,7	189,8	186,0	104,2	112,6	110,9	102,6
Papier, karton en drukwerk	114,0	119,1	108,6	93,6	64,3	64,0	66,0	63,4
Aardolie	125,0	128,3	122,3	117,6	18,3	16,8	22,2	26,2
Diamant en goudsmidwerk	67,3	75,3	84,4	85,8	45,0	50,4	57,1	55,5
Overige	5,4	5,1	5,4	5,5	3,8	3,5	3,8	4,4
Bouwnijverheid en vastgoedtransacties, werken van burgerlijke bouwkunde	302,8	348,2	395,9	418,9	215,0	251,4	287,4	313,9
Productie en distributie van energie en water	119,5	111,7	92,4	78,9	78,4	68,4	53,0	40,4
Overige diensten :								
Niet-gespecialiseerde groothandel	189,9	198,7	208,2	195,8	110,7	111,3	122,5	102,3
Kleinhandel	280,8	296,4	308,9	304,6	200,6	221,6	234,4	242,9
Vervoer, bewaargeving en communicatie	351,8	330,4	310,8	303,6	242,2	244,2	208,6	204,7
Financiële diensten ⁵	503,0	524,3	539,6	588,3	230,4	263,7	261,5	296,7
Overige diensten aan de bedrijven ⁶	336,9	372,8	458,1	506,5	206,5	230,3	277,0	287,0
Overige diensten aan de particulieren ⁷	341,8	403,5	512,1	235,8	290,9	344,2	280,8	186,4
Totaal ...	4.621,3	4.796,5	4.896,3	4.768,9	2.625,0	2.820,4	2.757,5	2.709,5

¹ Inclusief die welke bij uitstek investeringen in vaste kapitaalgoederen financieren.

² Exclusief de kredieten die de NKBK verleent via de door haar erkende kredietinstellingen.

³ Wordt als dusdanig beschouwd, het bedrijf of de particulier die de kredietopening verkregen heeft en derhalve het initiatief van het gebruik ervan heeft, een initiatief dat hij kan uitoefenen ofwel door zelf schulden aan te gaan tegenover de financiële instelling, ofwel door haar handelsvorderingen af te staan die hij op derden bezit. De begunstigde bedrijven omvatten de overheidsbedrijven, maar niet de financiële instellingen.

⁴ Inclusief de plasteeknijverheid, de rubbernijverheid, de cokes- en agglomeratenfabrieken.

⁵ O.m. kredieten aan de portefeuille- en financieringsmaatschappijen.

⁶ O.m. factoring-, financieringshuur- en reclamebedrijven alsmede studie- en organisatiebureaus.

⁷ O.m. leningen en kredieten aan instellingen voor geneeskundige verzorging, voor vrijetijdsbesteding, aan de leden van vrije beroepen, aan loon- en weddetrokkenden, met uitzondering evenwel van de door de ASLK aan de laatstgenoemden verleende hypothecaire kredieten.

XVI - 11. — DISCONTO-, VOORSCHOTTEN- EN ACCEPTKREDIETEN BIJ HUN OORSPRONG VERLEEND DOOR DE BANKEN, DE ALGEMENE SPAAR- EN LIJFRENTEKAS, DE NATIONALE MAATSCHAPPIJ VOOR KREDIET AAN DE NIJVERHEID EN DE NATIONALE KAS VOOR BEROEPSKREDIET AAN DE BEDRIJVEN EN DE PARTICULIEREN EN AAN HET BUITENLAND

2. Kredieten van een miljoen frank of meer waarvan de begunstigde¹ een niet-ingezetene is

Indeling naar de geografische zone waar de begunstigde gevestigd is

(uitstaande bedragen in miljarden franken)

Einde periode	Toegekende bedragen				Opgenomen bedragen			
	1991	1992	1993	1994	1991	1992	1993	1994
Europese Economische Gemeenschap	1.362,4	1.333,6	1.437,5	1.571,0	502,9	475,5	477,6	417,5
Verenigd Koninkrijk	617,9	616,1	742,4	769,5	110,6	116,9	134,4	79,1
Duitsland	161,0	123,3	121,8	93,5	87,8	52,0	55,1	51,8
Frankrijk	107,4	119,8	127,9	152,9	43,3	52,2	51,2	58,9
Nederland	162,2	166,0	146,7	149,7	78,1	77,1	71,6	60,2
Italië	107,6	90,7	84,7	115,5	63,1	67,0	58,8	64,9
Luxemburg	56,4	65,1	87,7	163,0	29,7	14,2	19,0	18,8
Denemarken	29,8	10,7	7,9	9,7	9,5	6,4	6,2	5,4
Ierland	12,9	19,9	15,3	16,8	6,1	13,6	10,2	17,6
Griekenland	4,0	8,9	5,8	5,5	2,7	4,1	3,6	3,4
Spanje	67,6	71,0	62,0	56,6	51,8	46,4	43,8	35,1
Portugal	35,6	42,1	35,3	38,3	20,2	25,6	23,7	22,3
Overige Europese landen	98,3	129,4	132,6	121,1	47,4	72,8	63,5	49,1
waarvan : Zwitserland	46,7	50,6	54,7	43,5	17,8	21,4	24,1	15,6
Noorwegen	5,8	7,3	10,6	6,2	4,1	4,5	4,3	1,7
Zweden	14,4	36,7	32,2	29,1	7,4	27,2	13,4	8,4
Verenigde Staten en Canada	409,2	442,4	493,3	503,0	142,2	155,0	168,7	156,9
Aardolie-exporterende landen	65,3	72,2	79,8	72,1	40,8	47,5	55,9	49,8
Overige landen van het westelijk halfrond	129,7	148,4	156,2	134,3	64,4	69,6	75,5	70,9
waarvan : Brazilië	20,0	29,7	35,7	33,7	9,1	10,2	12,5	12,9
Mexico	21,3	21,6	23,3	20,1	15,3	17,1	21,3	18,4
Overige Afrikaanse landen	39,5	35,6	38,8	34,9	24,5	26,4	28,3	29,8
waarvan : Zuid-Afrika	1,8	1,7	1,4	1,1	1,3	1,0	1,1	0,7
Zaire	19,2	16,0	14,9	11,2	10,7	12,4	10,2	11,5
Australië en Nieuw-Zeeland	31,7	31,6	23,2	21,9	11,7	8,1	10,0	9,9
Overige Aziatische landen	132,7	142,8	137,1	136,3	46,3	58,4	58,3	58,0
waarvan : Japan	14,3	14,5	14,8	15,7	6,0	7,0	7,9	7,0
Totaal ...	2.268,8	2.336,0	2.498,5	2.594,6	880,2	913,3	937,8	841,9

¹ Wordt als dusdanig beschouwd, degene die de kredietopening verkregen heeft en derhalve het initiatief van het gebruik ervan bezit, een initiatief dat hij kan uitoefenen

door zelf schulden aan te gaan tegenover de financiële instelling of door haar handelsvorderingen af te staan die hij op derden bezit.

XVII. — KAPITAALMARKT

1. — OBLIGATIES IN BELGISCHE FRANKEN VOOR MEER DAN EEN JAAR, UITGEGEVEN DOOR DE OVERHEID

(miljarden franken)

	Federale overheid		Gemeenschappen en Gewesten	Overige federale, communautaire of regionale administraties ¹		Lokale overheid	Sociale verzekering	Totaal	waarvan : Niet door elke belegger verkrijgbaar
	Lineaire obligaties	Overige		Lineaire obligaties ²	Overige				
A. — Bruto-uitgiften									
1987	0,0	604,4	0,0	0,0	105,8	22,6	9,5	742,0	176,6
1988	0,0	639,1	0,0	0,0	70,5	26,2	14,2	750,0	92,8
1989	81,8	474,3	0,0	0,0	68,1	5,6	0,0	629,8	84,4
1990	273,0	245,1	0,0	0,0	77,8	15,0	0,0	610,9	94,4
1991	935,0	224,5	0,0	0,0	64,7	0,0	0,0	1.224,2	61,2
1992	937,5	144,5	6,0	25,1	44,6	25,0	27,0	1.209,7	102,7
1993	1.147,4	345,5	0,0	36,8	10,7	9,5	0,0	1.549,9	20,4
1994	925,2	455,1	4,0	22,1	27,3	52,0	0,0	1.485,7	79,3
1993 3 ^e kwartaal	253,2	0,0	0,0	5,1	5,0	0,0	0,0	263,3	5,0
4 ^e kwartaal	229,9	30,7	0,0	11,1	0,0	0,0	0,0	271,7	0,0
1994 1 ^e kwartaal	390,3	196,5	0,0	15,2	1,0	0,0	0,0	603,0	1,0
2 ^e kwartaal	260,6	51,6	0,0	5,3	2,0	0,0	0,0	319,5	2,0
3 ^e kwartaal	135,2	0,0	0,0	0,2	2,0	0,0	0,0	137,4	2,0
4 ^e kwartaal	139,1	207,0	4,0	1,4	22,3	52,0	0,0	425,8	74,3
1995 1 ^e kwartaal	262,2	103,1	0,0	3,1	12,0	0,0	0,0	380,4	12,0
2 ^e kwartaal	199,9	0,0	12,5	4,0	19,0	0,0	0,2	235,6	17,7
3 ^e kwartaal	161,2	0,0	0,0	0,7	9,4	0,0	0,0	171,3	3,2
B. — Netto-uitgiften									
1987	0,0	293,5	0,0	0,0	30,8	2,4	- 5,4	321,3	5,0
1988	0,0	379,4	0,0	0,0	33,9	24,3	7,4	445,0	1,9
1989	81,8	81,0	0,0	0,0	45,2	- 89,5	- 8,2	110,3	- 74,0
1990	273,0	34,5	0,0	0,0	51,8	13,4	- 10,3	362,5	8,9
1991	935,0	- 419,6	6,6	0,0	10,8	- 1,7	- 7,0	524,2	- 31,6
1992	937,5	- 401,9	10,5	25,1	7,0	23,4	21,0	622,5	32,3
1993	1.085,1	- 800,9	13,7	36,8	- 0,7	7,2	6,6	347,8	1,9
1994	768,8	- 886,9	2,4	22,1	- 1,5	10,1	2,1	- 83,0	- 6,5
1993 3 ^e kwartaal	253,2	- 205,1	2,2	5,1	- 0,4	- 0,4	- 1,4	53,1	- 23,1
4 ^e kwartaal	167,6	- 48,4	0,7	11,1	0,3	8,5	9,0	148,9	27,4
1994 1 ^e kwartaal	233,8	- 673,1	0,2	15,2	- 0,4	- 22,6	- 2,6	- 449,5	- 18,1
2 ^e kwartaal	260,6	- 262,4	7,3	5,3	- 0,5	- 19,3	- 9,0	- 18,0	- 32,4
3 ^e kwartaal	135,2	- 83,8	- 6,7	0,2	- 0,3	0,0	5,8	50,4	- 26,2
4 ^e kwartaal	139,2	132,4	1,6	1,4	- 0,2	51,9	7,9	334,2	70,3
1995 1 ^e kwartaal	262,2	- 138,7	0,9	3,1	7,4	- 8,2	- 0,1	126,7	- 32,5
2 ^e kwartaal	157,9	- 18,3	9,2	4,0	3,4	0,1	0,0	156,4	- 1,1
C. — Uitstaand bedrag per einde periode³									
1987	0,0	3.200,6	0,0	0,0	204,1	128,9	39,8	3.573,4	614,3
1988	0,0	3.615,1	0,0	0,0	204,8	153,2	47,2	4.020,3	618,3
1989	81,8	3.745,3	0,0	0,0	272,1	63,7	38,9	4.201,9	615,5
1990	354,8	3.831,8	0,0	0,0	278,6	62,1	28,6	4.555,9	615,7
1991	1.289,8	3.416,8	6,6	0,0	242,8	60,4	21,7	5.038,1	407,6
1992	2.252,3	3.043,3	30,3	0,0	250,5	58,8	42,6	5.677,9	457,1
1993	3.374,4	2.375,8	44,1	0,0	79,7	56,5	49,3	5.979,6	412,9
1994	4.165,3	1.540,7	46,4	0,0	77,9	14,5	51,3	5.896,2	402,0
1993 Maart	2.517,9	2.857,7	29,2	0,0	127,4	58,3	41,7	5.632,2	425,3
Juni	2.937,3	2.619,2	41,2	0,0	106,5	57,9	41,7	5.803,7	434,8
September	3.195,6	2.414,2	43,3	0,0	106,5	57,4	40,3	5.857,3	412,1
December	3.374,4	2.375,8	44,1	0,0	79,7	56,5	49,3	5.979,6	412,9
1994 Maart	3.623,4	1.702,6	44,2	0,0	79,4	33,9	46,7	5.530,1	394,8
Juni	3.889,3	1.440,1	51,5	0,0	98,5	14,6	37,7	5.531,6	381,8
September	4.024,7	1.356,3	44,8	0,0	98,1	14,6	43,5	5.582,0	355,6
December	4.165,3	1.540,7	46,4	0,0	77,9	14,5	51,3	5.896,2	402,0
1995 Maart	4.430,6	1.411,3	47,3	0,0	77,7	6,4	51,2	6.024,5	371,1
Juni	4.592,5	1.396,9	56,6	0,0	76,8	6,5	51,2	6.180,4	356,9

¹ Bevat de door de andere sectoren uitgegeven schulden, waarvan de last, wat kapitaal en interesten betreft, voor rekening is van de federale, communautaire of regionale overheid.

² Gekapitaliseerde interesten en de terugbetalingen van belastingen, in de vorm van lineaire obligaties. Zij beïnvloeden het officiële netto te financieren saldo van de Schatkist niet.

³ De wijziging van het uitstaande bedrag stemt niet noodzakelijkerwijs overeen met het volume van de netto-uitgiften tijdens die periode wegens de overname, door de federale overheid, van schulden van andere overheden en wegens de regularisatie van interesten.

**XVII - 2. — OBLIGATIES EN KASBONS IN BELGISCHE FRANKEN VOOR MEER DAN EEN JAAR
PER EMISSIESECTOR¹**

(miljarden franken)

	Overheid ²	Krediet- instellingen	Overheids- bedrijven ³	Privé-vennoot- schappen	Niet-ingeze- tenen	Totaal	waarvan : Niet door elke belegger verkrijgbaar
A. — Netto-uitgiften							
1984	262,1	133,4	5,3	5,1	15,6	421,5	76,7
1985	508,7	168,6	- 15,6	- 1,2	45,5	706,0	65,3
1986	191,0	27,7	15,6	- 13,3	61,7	282,7	- 19,4
1987	321,3	33,8	8,0	- 22,6	57,6	398,1	- 9,4
1988	445,0	93,3	19,4	- 20,5	9,6	546,8	- 30,0
1989	110,3	- 29,2	- 16,1	30,3	40,9	136,1	- 25,4
1990	362,5	342,4	- 33,5	6,4	98,2	776,0	45,0
1991	524,2	260,0	- 8,1	29,9	96,6	902,5	- 110,8
1992	622,5	233,5	- 15,0	6,0	116,9	964,0	146,4
1993	347,8	- 78,5	- 8,4	21,2	101,1	383,2	138,4
1994	- 83,0	501,5	- 20,0	- 28,4	81,6	451,7	36,9
1993 2 ^e kwartaal	191,9	14,3	- 4,6	5,8	39,9	247,3	77,5
3 ^e kwartaal	53,1	- 47,9	- 3,4	4,0	25,0	30,9	16,2
4 ^e kwartaal	148,9	- 64,6	2,8	7,4	- 2,3	92,1	43,4
1994 1 ^e kwartaal	- 449,5	- 30,4	4,2	- 1,7	- 9,2	- 486,7	- 29,0
2 ^e kwartaal	- 18,0	81,8	4,8	- 9,5	1,7	60,7	- 30,2
3 ^e kwartaal	50,4	180,7	- 8,0	- 8,6	24,2	238,7	- 8,7
4 ^e kwartaal	334,2	269,4	- 20,9	- 8,6	64,8	638,9	104,8
1995 1 ^e kwartaal	126,7	108,6	- 3,3	- 2,8	29,8	259,1	23,9
2 ^e kwartaal	156,4	39,6	- 20,0	- 1,3	65,7	240,4	30,7
B. — Uitstaande bedragen per einde periode							
1983	2.055,0	1.746,4	344,5	186,6	108,7	4.441,1	459,1
1984	2.354,5	1.879,8	349,8	191,7	124,3	4.900,1	573,3
1985	3.025,2	2.048,4	334,2	190,4	169,9	5.768,1	800,6
1986	3.234,3	2.076,1	349,8	177,1	231,6	6.068,9	799,3
1987	3.573,4	2.109,9	357,8	154,5	289,2	6.484,8	807,7
1988	4.020,3	2.203,2	377,3	134,0	298,8	7.033,6	779,7
1989	4.201,9	2.174,0	361,2	164,3	339,7	7.241,0	825,6
1990	4.555,9	2.516,4	327,7	170,7	437,9	8.008,6	862,2
1991	5.038,1	2.776,4	319,5	200,7	534,4	8.869,1	709,4
1992	5.677,9	2.989,4	251,3	206,7	663,6	9.788,8	811,5
1993	5.979,6	2.910,9	242,9	227,9	766,0	10.127,3	905,2
1994	5.895,7	3.412,4	222,9	199,5	842,9	10.573,8	937,0
1993 Juni	5.803,7	3.023,4	243,4	216,5	742,8	10.029,9	871,2
September	5.857,3	2.975,5	240,1	220,6	766,9	10.060,3	886,9
December	5.979,6	2.910,9	242,9	227,9	766,0	10.127,3	905,2
1994 Maart	5.530,1	2.880,5	247,0	226,2	753,6	9.637,4	873,0
Juni	5.531,6	2.962,3	251,8	216,7	754,6	9.716,9	861,6
September	5.582,0	3.143,0	243,8	208,1	778,0	9.954,9	852,2
December	5.896,2	3.412,4	222,9	199,5	842,9	10.573,8	937,0
1995 Maart	6.024,5	3.521,0	219,6	196,7	873,2	10.834,9	960,9
Juni	6.180,4	3.560,6	199,6	195,4	939,3	11.075,3	991,6

¹ Inclusief, voor zover zij konden worden opgetekend, de obligaties in Luxemburgse franken.

³ Inclusief de openbare huisvestingsmaatschappijen en de woningfondsen van de Bond van Grote Gezinnen.

² Zie tabel XVII-1.

**XVII - 3. — OBLIGATIES EN KASBONS IN BELGISCHE FRANKEN VOOR MEER DAN EEN JAAR :
NETTO-UITGIFTEN EN -VERWERVINGEN DOOR DE PARTICULIEREN
EN DE VENNOOTSCHAPPEN¹**

(miljarden franken)

Emittenten	Overheid		Kredietinstellingen		Overige ingezetenen		Niet-ingezetenen		Totaal		
	Houders	Totaal	Particulieren en vennootschappen	Totaal	Particulieren en vennootschappen	Totaal	Particulieren en vennootschappen	Totaal	Particulieren en vennootschappen	Totaal	Particulieren en vennootschappen
1984		262,1	46,4	133,4	129,7	10,5	3,2	15,6	4,3	421,5	183,6
1985		508,7	85,3	168,6	158,0	- 17,0	- 5,9	45,5	31,2	706,0	268,6
1986		191,0	33,9	27,7	27,8	2,3	- 11,0	61,7	27,3	282,7	78,0
1987		321,3	93,4	33,8	38,0	- 14,6	- 20,2	57,6	25,5	398,1	136,7
1988		445,0	178,4	93,3	92,1	- 1,1	0,5	9,6	0,3	546,8	271,3
1989		110,3	53,4	- 29,2	- 9,6	14,3	15,1	40,9	40,0	136,1	98,9
1990		362,5	175,2	342,4	355,0	- 27,0	- 20,9	98,2	88,9	776,0	598,2
1991		524,2	146,1	260,0	254,0	21,8	- 5,3	96,6	111,8	902,5	506,6
1992		622,5	209,3	233,5	183,9	- 9,0	- 16,3	116,9	121,5	964,0	498,4
1993		347,8	113,0	- 78,5	- 85,9	12,8	21,9	101,1	88,5	383,2	137,5
1994		- 83,0	- 32,9	501,5	500,1	- 48,3	- 22,9	81,6	109,1	451,7	553,4
1993 2 ^e kwartaal		191,9	83,4	14,3	20,2	1,2	3,8	39,9	41,6	247,3	149,0
3 ^e kwartaal		53,1	- 3,3	- 47,9	- 52,3	0,6	2,4	25,0	35,4	30,9	- 17,8
4 ^e kwartaal		148,9	69,6	- 64,6	- 69,4	10,2	7,6	- 2,3	- 2,8	92,1	5,0
1994 1 ^e kwartaal		- 449,5	- 167,5	- 30,4	- 32,0	2,5	3,9	- 9,2	- 1,9	- 486,7	- 197,5
2 ^e kwartaal		- 18,0	- 3,6	81,8	82,6	- 4,7	12,2	1,7	0,4	60,7	91,4
3 ^e kwartaal		50,4	35,4	180,7	182,1	- 16,6	- 11,0	24,2	36,9	238,7	243,6
4 ^e kwartaal		334,2	102,8	269,4	267,4	- 29,5	- 28,0	64,8	73,7	638,9	415,9
1995 1 ^e kwartaal		126,7	24,8	108,6	111,7	- 6,1	- 8,3	29,8	26,8	259,1	155,0
2 ^e kwartaal		156,4	- 9,7	39,6	39,1	- 21,3	- 18,0	65,7	74,0	240,4	85,4

¹ Inclusief, voor zover zij konden worden opgetekend, de obligaties in Luxemburgse franken.

**XVII - 4. — OBLIGATIES EN KASBONS IN BELGISCHE FRANKEN VOOR MEER DAN EEN JAAR :
INDELING NAAR EMISSIE- EN HOUDERSECTOREN**

(miljarden franken)

Emittenten	Houders	Overheid	Krediet- instellingen	NBB, Muntfonds, Rentenfonds, HWI	Particulieren en vennoot- schappen	Niet- ingezetenen	Totaal
Uitstaande bedragen per 31 december 1992							
Federale overheid		181,5	2.725,3	76,2	1.804,2	508,4	5.295,6
Gemeenschappen en Gewesten		0,0	30,3	0,0	0,0	0,0	30,3
Overige federale, communautaire of regionale administraties		0,6	198,9	0,5	46,0	4,5	250,5
Lokale overheid		0,0	25,4	2,5	30,9	0,0	58,8
Sociale verzekering		3,1	25,7	0,0	13,9	0,0	42,6
Kredietinstellingen		7,8	98,7	0,1	2.875,1	7,7	2.989,4
Overheidsbedrijven ¹		3,6	247,2	0,8	- 0,3	0,0	251,3
Privé-vennootschappen		5,3	37,0	0,0	120,0	44,3	206,7
Niet-ingezetenen		2,2	53,8	0,0	607,6	0,0	663,6
Totaal ...		204,1	3.442,3	80,2	5.497,5	564,9	9.788,8
Uitstaande bedragen per 31 maart 1993							
Federale overheid		183,0	2.829,1	72,2	1.786,1	505,2	5.375,6
Gemeenschappen en Gewesten		0,0	29,2	0,0	0,0	0,0	29,2
Overige federale, communautaire of regionale administraties		0,4	95,3	0,5	31,3	0,0	127,4
Lokale overheid		0,0	26,5	2,8	29,1	0,0	58,3
Sociale verzekering		3,1	24,4	0,0	14,2	0,0	41,7
Kredietinstellingen		7,8	101,3	0,1	2.890,8	9,2	3.009,1
Overheidsbedrijven ¹		3,5	238,0	0,8	5,7	0,0	248,0
Privé-vennootschappen		5,3	33,9	0,0	122,2	49,3	210,7
Niet-ingezetenen		2,2	77,9	0,0	622,4	0,0	702,6
Totaal ...		205,3	3.455,6	76,3	5.501,8	563,7	9.802,7
Uitstaande bedragen per 30 juni 1993							
Federale overheid		190,0	2.933,1	73,9	1.873,7	485,9	5.556,5
Gemeenschappen en Gewesten		0,0	41,2	0,0	0,0	0,0	41,2
Overige federale, communautaire of regionale administraties		0,3	85,7	0,4	20,1	0,0	106,5
Lokale overheid		0,0	26,7	1,0	30,2	0,0	57,9
Sociale verzekering		3,1	29,5	0,0	9,1	0,0	41,7
Kredietinstellingen		7,6	93,1	0,1	2.911,0	11,6	3.023,4
Overheidsbedrijven ¹		3,2	234,7	0,9	4,6	0,0	243,4
Privé-vennootschappen		5,3	35,3	0,0	127,0	48,9	216,5
Niet-ingezetenen		2,2	76,3	0,0	664,3	0,0	742,8
Totaal ...		211,7	3.555,5	76,3	5.640,0	546,4	10.029,9

¹ Inclusief de openbare huisvestingsmaatschappijen en de woningfondsen van de Bond van Grote Gezinnen.

**XVII - 4. — OBLIGATIES EN KASBONS IN BELGISCHE FRANKEN VOOR MEER DAN EEN JAAR :
INDELING NAAR EMISSIE- EN HOUDERSECTOREN (vervolg 1)**

(miljarden franken)

Emittenten	Houders	Overheid	Kredietinstellingen	NBB, Muntfonds, Rentenfonds, HWI	Particulieren en vennootschappen	Niet-ingezetenen	Totaal
Uitstaande bedragen per 30 september 1993							
Federale overheid		194,2	2.880,4	75,5	1.872,6	587,1	5.609,8
Gemeenschappen en Gewesten		0,0	43,3	0,0	0,0	0,0	43,3
Overige federale, communautaire of regionale administraties		0,3	84,5	0,4	21,3	0,0	106,5
Lokale overheid		0,0	26,4	1,0	30,0	0,0	57,4
Sociale verzekering		3,1	30,1	0,0	7,1	0,0	40,3
Kredietinstellingen		7,6	95,9	0,1	2.858,6	13,3	2.975,5
Overheidsbedrijven ¹		3,1	235,0	0,9	1,0	0,0	240,1
Privé-vennootschappen		5,3	32,7	0,0	133,0	49,5	220,6
Niet-ingezetenen		2,2	65,9	0,0	698,7	0,0	766,9
	Totaal ...	215,8	3.494,2	78,0	5.622,4	649,9	10.060,3
Uitstaande bedragen per 31 december 1993							
Federale overheid		195,7	2.910,7	80,0	1.951,8	611,9	5.750,2
Gemeenschappen en Gewesten		0,0	44,1	0,0	0,0	0,0	44,1
Overige federale, communautaire of regionale administraties		0,3	69,9	0,4	9,1	0,0	79,7
Lokale overheid		0,0	46,5	0,6	9,3	0,0	56,5
Sociale verzekering		3,1	28,0	0,0	18,2	0,0	49,3
Kredietinstellingen		7,4	97,6	0,1	2.789,2	16,6	2.910,9
Overheidsbedrijven ¹		3,1	236,6	1,0	2,2	0,0	242,9
Privé-vennootschappen		6,1	30,1	0,0	139,4	52,3	227,9
Niet-ingezetenen		2,9	65,8	0,0	697,3	0,0	766,0
	Totaal ...	218,5	3.529,3	82,1	5.616,6	680,8	10.127,3
Uitstaande bedragen per 31 maart 1994							
Federale overheid		188,3	2.657,9	68,4	1.789,3	622,1	5.326,0
Gemeenschappen en Gewesten		0,0	44,2	0,0	0,0	0,0	44,2
Overige federale, communautaire of regionale administraties		0,2	65,0	0,4	13,8	0,0	79,4
Lokale overheid		0,0	31,5	0,2	2,1	0,0	33,9
Sociale verzekering		3,1	23,3	0,0	20,3	0,0	46,7
Kredietinstellingen		7,3	98,8	0,1	2.757,2	17,1	2.880,5
Overheidsbedrijven ¹		2,9	234,7	1,2	8,2	0,0	247,0
Privé-vennootschappen		6,1	30,6	0,0	137,4	52,1	226,2
Niet-ingezetenen		2,9	58,5	0,0	692,3	0,0	753,6
	Totaal ...	210,7	3.244,5	70,3	5.420,6	691,3	9.637,4

¹ Inclusief de openbare huisvestingsmaatschappijen en de woningfondsen van de Bond van Grote Gezinnen.

**XVII - 4. — OBLIGATIES EN KASBONS IN BELGISCHE FRANKEN VOOR MEER DAN EEN JAAR :
INDELING NAAR EMISSIE- EN HOUDERSECTOREN (vervolg 2)**

(miljarden franken)

Emittenten	Houders	Overheid	Krediet- instellingen	NBB, Muntfonds, Rentenfonds, HWI	Particulieren en vennoot- schappen	Niet- ingezetenen	Totaal
Uitstaande bedragen per 30 juni 1994							
Federale overheid		191,5	2.787,3	69,1	1.797,2	484,2	5.329,4
Gemeenschappen en Gewesten		0,0	51,5	0,0	0,0	0,0	51,5
Overige federale, communautaire of regionale administraties		0,2	73,6	0,4	24,3	0,0	98,5
Lokale overheid		0,0	14,6	0,0	0,0	0,0	14,6
Sociale verzekering		3,1	23,3	0,0	11,3	0,0	37,7
Kredietinstellingen		7,4	98,0	0,1	2.839,9	17,0	2.962,3
Overheidsbedrijven ¹		2,9	217,3	0,7	30,9	0,0	251,8
Privé-vennootschappen		6,1	30,7	0,0	126,8	53,1	216,7
Niet-ingezetenen		2,9	59,7	0,1	691,9	0,0	754,6
Totaal ...		214,0	3.356,0	70,2	5.522,4	554,3	9.716,9
Uitstaande bedragen per 30 september 1994							
Federale overheid		194,0	2.915,6	69,0	1.827,2	375,4	5.381,0
Gemeenschappen en Gewesten		0,0	44,8	0,0	0,0	0,0	44,8
Overige federale, communautaire of regionale administraties		0,2	72,5	0,4	25,1	0,0	98,1
Lokale overheid		0,0	14,6	0,0	0,0	0,0	14,6
Sociale verzekering		3,1	23,6	0,0	16,7	0,0	43,5
Kredietinstellingen		7,4	95,5	0,1	3.021,9	18,0	3.143,0
Overheidsbedrijven ¹		2,9	218,9	0,7	21,4	0,0	243,8
Privé-vennootschappen		6,1	23,6	0,0	125,3	53,1	208,1
Niet-ingezetenen		2,9	47,1	0,1	728,0	0,0	778,0
Totaal ...		216,5	3.456,2	70,1	5.765,7	446,5	9.954,9
Uitstaande bedragen per 31 december 1994							
Federale overheid		198,1	3.083,5	69,9	1.923,6	430,9	5.706,0
Gemeenschappen en Gewesten		0,0	46,4	0,0	0,0	0,0	46,4
Overige federale, communautaire of regionale administraties		0,2	46,9	0,4	30,5	0,0	77,9
Lokale overheid		0,0	14,5	0,0	0,0	0,0	14,5
Sociale verzekering		3,1	25,2	0,0	23,1	0,0	51,3
Kredietinstellingen		7,0	96,6	0,1	3.289,4	19,4	3.412,4
Overheidsbedrijven ¹		2,8	207,6	0,7	11,8	0,0	222,9
Privé-vennootschappen		6,1	26,6	0,0	107,0	59,9	199,5
Niet-ingezetenen		2,9	38,2	0,1	801,8	0,0	842,9
Totaal ...		220,0	3.585,4	71,1	6.187,1	510,2	10.573,8

¹ Inclusief de openbare huisvestingsmaatschappijen en de woningfondsen van de Bond van Grote Gezinnen.

**XVII - 4. — OBLIGATIES EN KASBONS IN BELGISCHE FRANKEN VOOR MEER DAN EEN JAAR :
INDELING NAAR EMISSIE- EN HOUDERSECTOREN (vervolg 3)**

(miljarden franken)

Emittenten	Houders	Overheid	Krediet- instellingen	NBB, Munifonds, Rentenfonds, HWI	Particulieren en vennoot- schappen	Niet- ingezetenen	Totaal
Uitstaande bedragen per 31 maart 1995							
Federale overheid		199,3	3.243,8	70,0	1.947,1	381,6	5.841,9
Gemeenschappen en Gewesten		0,0	47,3	0,0	0,0	0,0	47,3
Overige federale, communautaire of regionale administraties		0,1	45,5	0,4	31,7	0,0	77,7
Lokale overheid		0,0	6,2	0,0	0,2	0,0	6,4
Sociale verzekering		3,1	24,0	0,0	24,2	0,0	51,2
Kredietinstellingen		7,0	104,7	0,1	3.401,1	8,1	3.521,0
Overheidsbedrijven ¹		2,8	207,3	0,9	8,5	0,0	219,6
Privé-vennootschappen		6,1	29,0	0,0	101,9	59,7	196,7
Niet-ingezetenen		2,9	41,2	0,1	829,0	0,0	873,2
	Totaal ...	221,3	3.749,1	71,4	6.343,8	449,4	10.834,9
Uitstaande bedragen per 30 juni 1995							
Federale overheid		201,7	3.368,8	69,6	1.938,9	410,4	5.989,4
Gemeenschappen en Gewesten		0,0	56,6	0,0	0,0	0,0	56,6
Overige federale, communautaire of regionale administraties		0,0	46,0	0,3	30,5	0,0	76,8
Lokale overheid		0,0	6,4	0,0	0,0	0,0	6,5
Sociale verzekering		3,1	25,3	0,0	22,9	0,0	51,2
Kredietinstellingen		7,0	101,6	0,1	3.440,2	11,8	3.560,6
Overheidsbedrijven ¹		2,8	198,4	1,1	- 2,7	0,0	199,6
Privé-vennootschappen		6,1	33,5	0,0	95,1	60,7	195,4
Niet-ingezetenen		2,9	32,9	0,1	903,5	0,0	939,3
	Totaal ...	223,5	3.869,4	71,1	6.428,4	482,9	11.075,3

¹ Inclusief de openbare huisvestingsmaatschappijen en de woningfondsen van de Bond van Grote Gezinnen.

XVII - 5. — HOUDERSCHAP VAN DE GEDEMATERIALISEERDE LINEAIRE OBLIGATIES¹

(miljarden franken)

Einde periode	België					Luxemburg				Buiten de BLEU	Totaal
	Kredietinstellingen ²	Overige financiële instellingen ³	Overheidsadministraties	Overige	Totaal	Kredietinstellingen	Overige financiële instellingen ³	Overige	Totaal		
	(1)	(2)	(3)	(4)	(5) = (1) tot (4)	(6)	(7)	(8)	(9) = (6) tot (8)	(10)	(11) = (5) + (9) + (10)
1991	544,4	96,3	1,5	69,7	711,9	113,8	49,3	13,7	176,8	199,9	1.088,6
1992	1.063,5	242,6	11,0	148,4	1.465,5	230,9	106,8	19,8	357,5	292,6	2.115,6
1993	1.487,8	494,4	45,4	236,8	2.264,4	305,4	182,5	86,8	574,7	399,9	3.239,0
1991 3 ^e kwartaal ..	499,1	88,4	2,0	52,0	641,5	97,8	44,8	9,6	152,2	161,8	955,5
4 ^e kwartaal ..	544,4	96,3	1,5	69,7	711,9	113,8	49,3	13,7	176,8	199,9	1.088,6
1992 1 ^e kwartaal ..	592,7	153,6	4,3	81,4	832,0	138,4	63,0	13,5	214,9	213,2	1.260,1
2 ^e kwartaal ..	698,3	164,7	6,2	92,2	961,4	157,4	83,6	15,6	256,6	249,6	1.467,6
3 ^e kwartaal ..	753,8	187,3	7,4	107,0	1.055,5	169,2	88,4	20,4	278,0	291,6	1.625,1
4 ^e kwartaal ..	1.063,5	242,6	11,0	148,4	1.465,5	230,9	106,8	19,8	357,5	292,6	2.115,6
1993 1 ^e kwartaal ..	1.118,0	347,0	20,6	170,7	1.656,3	272,5	146,0	26,0	444,5	279,9	2.380,7
2 ^e kwartaal ..	1.347,8	415,3	39,1	212,7	2.014,9	286,0	157,6	72,8	516,4	261,4	2.792,7
3 ^e kwartaal ..	1.433,7	478,1	34,4	234,4	2.180,6	284,3	172,0	91,4	547,7	332,8	3.061,1
4 ^e kwartaal ..	1.487,8	494,4	45,4	236,8	2.264,4	305,4	182,5	86,8	574,7	399,9	3.239,0
1994 September ...	2.000,4	669,0	41,9	416,5	3.127,8	291,6	209,8	100,7	602,1	294,8	4.024,7
Oktober	2.061,0	669,8	42,6	411,3	3.184,7	291,6	213,1	101,8	606,5	275,7	4.066,9
November ...	2.070,6	697,8	32,1	420,4	3.220,9	295,7	226,1	102,0	623,8	248,3	4.093,0
December ...	2.031,5	683,4	88,2	432,1	3.235,2	363,8	201,4	105,5	670,7	259,4	4.165,3
1995 Januari	2.117,8	678,4	48,9	417,3	3.262,4	348,7	218,6	118,4	685,7	267,3	4.215,4
Februari	2.204,9	713,0	50,4	426,6	3.394,9	331,1	223,6	121,8	676,5	278,1	4.349,5
Maart	2.293,1	736,4	47,6	427,0	3.504,1	313,7	235,1	119,3	668,1	255,4	4.427,6
April	2.250,5	740,4	48,0	438,8	3.477,7	364,0	243,6	121,1	728,7	269,2	4.475,6
Mei	2.185,0	780,2	48,9	440,0	3.454,1	361,1	248,7	124,2	734,0	290,4	4.478,5
Juni	2.346,6	742,7	48,4	440,7	3.578,4	340,7	253,2	126,9	720,8	282,9	4.582,1
Juli	2.364,1	783,5	50,6	445,6	3.643,8	343,5	254,0	131,5	729,0	265,5	4.638,3
Augustus	2.427,6	753,1	46,7	451,0	3.678,4	350,4	256,2	132,6	739,2	260,1	4.677,7
September ...	2.479,0	772,3	44,7	450,7	3.746,7	309,6	254,9	145,9	710,4	261,4	4.718,5

¹ Gegevens opgetekend op basis van het statistische overzicht dat de instellingen, als houders van gedematerialiseerde effectenrekeningen, maandelijks aan de Nationale Bank van België moeten toesturen (art. 49 van het K.B. van 23 januari 1991).

² Banken, spaarbanken en kredietinstellingen van de overheidssector.

³ Met inbegrip van de verzekeringsmaatschappijen en de instellingen voor collectieve belegging.

**XVII - 6. — OPENBARE UITGIFTEN, DOOR DE OVERHEIDSSECTOR, VAN IN BELGISCHE FRANKEN
LUIDENDE OBLIGATIES VOOR MEER DAN EEN JAAR¹**

Openingsdatum van de intekening		Emittenten	Nominale rentevoet (%)	Emissiekoers (%)	Looptijd	Uitgegeven bedrag ² (miljarden franken)	Rendement voor de houder ³ (%)		
Maand	Dag						op de tussenliggende vervaldag	op de eindvervaldag	
1985	Januari ...	15	Belgische Staat 1985-93	11,50	99,75	8 jaar	120,0	—	11,55
	Maart	11	Wegenfonds 1985-93	11,50	99,75	8 jaar	65,0	—	11,55
	April	29	Belgische Staat 1985-93, 2 ^{de} reeks .	11,50	100,00	8 jaar	153,5	—	11,50
	April	29	Belgische Staat 1985-89-94	11,00 -11,25 ⁴	99,75	4 of 9 jaar	36,0	11,08	11,15
	Juni	17	Hulpfonds tot financieel herstel van de Gemeenten 1985-93	11,00	100,75	8 jaar	30,0	—	10,86
	September	2	Belgische Staat 1985-94	10,75	100,00	8 jaar 6 m.	119,0	—	10,77
	November	20	Wegenfonds 1985-94	10,00	100,75	9 jaar	85,0	—	9,87
							608,5		
1986	Januari ...	31	Belgische Staat 1986-94	9,75	99,75	8 jaar	161,5	—	9,80
	Maart	17	Wegenfonds 1986-94	9,50	101,00	8 jaar	85,2	—	9,32
	April	30	RTT 1986-94	7,25	99,25	8 jaar	30,0	—	7,38
	September	15	Belgische Staat 1986-94	7,60	99,25	8 jaar	126,0	—	7,73
	December	15	Belgische Staat 1987-93-97	7,75	99,00	6 of 10 jaar	127,2	7,97	7,90
							529,9		
1987	Januari ...	30	Wegenfonds 1987-95	8,00	100,00	8 jaar	89,3	—	8,00
	Maart	20	Belgische Staat 1987-95	8,00	100,00	8 jaar	168,9	—	8,00
	Juni	1	Belgische Staat 1987-95, 2 ^{de} reeks .	8,00	100,00	8 jaar	157,7	—	8,00
	September		Hulpfonds tot financieel herstel van de Gemeenten 1987-95 ⁵	8,00	99,70 ⁶	7 jaar 6 m.	22,6	—	8,07 ⁶
	December	21	Belgische Staat 1988-96	8,00	99,50	8 jaar	141,6	—	8,09
							580,1		
1988	Februari ..	22	Wegenfonds 1988-96	7,75	100,50	8 jaar	90,0	—	7,66
	April	18	Belgische Staat 1988-96	7,75	100,25	8 jaar	106,8	—	7,71
	Juni	20	Belgische Staat 1988-96, 2 ^{de} reeks .	7,75	99,75	8 jaar	117,8	—	7,79
	September	5	Belgische Staat 1988-95	8,00	99,25	7 jaar	77,5	—	8,14
	Oktober ..		Hulpfonds tot financieel herstel van de Gemeenten 1988-95 ⁵	8,00	100,35 ⁶	7 jaar	18,0	—	7,93 ⁶
	November	22	Belgische Staat 1988-95	7,75	100,00	6 jaar 3 m.	107,0	—	7,76
							517,1		
1989	Januari ...	30	Belgische Staat 1989-97	8,00	99,75	8 jaar	173,6	—	8,04
	Maart	13	Belgische Staat 1989-97	8,25	99,50	8 jaar	90,0	—	8,34
	Juni	12	Belgische Staat 1989-97, 2 ^{de} reeks .	8,25	100,00	8 jaar	87,5	—	8,25
	Oktober ..	3	Belgische Staat 1989-96	8,25	98,50	7 jaar	62,5	—	8,54
	December	11	Belgische Staat 1989-98	9,50	100,00	8 jaar 3 m.	50,0	—	9,48
							463,6		
1990	Maart	5	Belgische Staat 1990-97	10,00	100,00	7 jaar	70,0	—	10,00
	Juni	11	Belgische Staat 1990-97, 2 ^{de} reeks .	10,00	101,00	6 jaar 9 m.	173,5	—	9,81
							243,5		
1991	Maart	4	Belgische Staat 1991-98	9,25	101,00	7 jaar	126,5	—	9,05
	Juni	19	Belgische Staat 1991-99	9,00	100,00	8 jaar	60,5	—	9,00
	December	4	Belgische Staat 1991-99	9,00	99,35	7 jaar 1 m.	41,0	—	8,99
							228,0		
1992	Februari ..	5	Belgische Staat 1992-98	8,75	101,00	6 jaar	62,0	—	8,53
	Juni	4	Belgische Staat 1992-99	8,75	100,25	7 jaar	58,5	—	8,70
	November	12	Belgische Staat 1992-2000	7,90	99,25	7 jaar 72 dag.	24,0	—	7,76
							144,5		
1993	Januari ...	25	Belgische Staat 1993-2001	7,50	100,50	8 jaar	62,7	—	7,41
	Juni	16	Belgische Staat 1993-2000	7,00	100,00	7 jaar	251,8	—	7,00
	Oktober ..	7	Belgische Staat 1993-2001	7,00	99,75	8 jaar	30,7	—	7,04
							345,2		

¹ Leningen waarvan een besluit in het *Belgisch Staatsblad* verschenen is, exclusief de doorlopende uitgaven.

² Nominale waarden. De jaartotalen zijn opgesteld op basis van de openingsdatum van de intekening op de leningen, in tegenstelling tot de vorige tabellen, waar is uitgegaan van de betalingen.

³ Rendementen berekend op basis van de rentetarieven vóór fiscale afhoudingen bij de bron.

⁴ De eerste rentevoet wordt toegepast tot op de tussenliggende vervaldag; de tweede rentevoet vanaf deze vervaldag.

⁵ Tenderlening.

⁶ Volgens navraag bij de belangrijkste financiële instellingen.

⁷ Lening met herzienbare rentevoet en gewaarborgd minimum.

⁸ Minimum gewaarborgd rente.

⁹ Minimum gewaarborgd rendement.

¹⁰ Kapitalisatielening.

XVII - 6. — OPENBARE UITGIFTEN, DOOR DE OVERHEIDSSECTOR, VAN IN BELGISCHE FRANKEN LUIDENDE OBLIGATIES VOOR MEER DAN EEN JAAR¹ (vervolg)

Openingsdatum van de intekening		Emittenten	Nominale rentevoet (%)	Emissiekoers (%)	Looptijd	Uitgegeven bedrag ² (miljarden franken)	Rendement voor de houder ³ (%)	
Maand	Dag						op de tussenliggende vervalddag	op de eindvervalddag
1994 Maart	8	Belgische Staat 1994-97-2000-03 ⁷	6/6,25 ⁸ /6,5 ⁸	100,00	3, 6 of 9 jaar	196,5	6/6,11 ⁹	6,22 ⁹
April	22	Belgische Staat 1994-97-2000-03, 2 ^{de} reeks ⁷	6/6,25 ⁸ /6,5 ⁸	99,75	3, 6 of 9 jaar	51,6	6,10/6,17 ⁹	6,26 ⁹
November	22	Belgische Staat 1994-2001	8,00	99,90	7 jaar	189,5	—	8,02
November	22	Belgische Staat 1994-2001 ¹⁰	8,00	99,90	7 jaar	17,5	—	8,015
December	6	Waals Gewest 1994-1998	7,25	100,50	3 jaar 5 m. 17 dag.	4,0	—	7,10
						459,1		
1995 Maart	7	Belgische Staat 1995-2002	8,00	100,25	7 jaar	79,0	—	7,95
Maart	7	Belgische Staat 1995-2000 ¹⁰	7,75	100,50	5 jaar	24,0	—	7,64
April	4	Waals Gewest 1995-1998	7,25	100,45	3 jaar 2 m.	6,0	—	6,75
April	4	Waals Gewest 1995-2003	8,00	102,05	7 jaar 10 m.	6,5	—	7,65
November	14	Belgische Staat 1995-98-2001-04 ⁷	5,1/6,75 ⁸ /7 ⁸	100,25	3, 6 of 9 jaar	388,5	5,01/5,80 ⁹	6,13 ⁹

¹ Leningen waarvan een besluit in het *Belgisch Staatsblad* verschenen is, exclusief de doorlopende uitgiften.

² Nominale waarden. De jaartotalen zijn opgesteld op basis van de openingsdatum van de intekening op de leningen, in tegenstelling tot de vorige tabellen, waar is uitgegaan van de betalingen.

³ Rendementen berekend op basis van de rentetarieven vóór fiscale afhoudingen bij de bron.

⁴ De eerste rentevoet wordt toegepast tot op de tussenliggende vervalddag; de tweede rentevoet vanaf deze vervalddag.

⁵ Tenderlening.

⁶ Volgens navraag bij de belangrijkste financiële instellingen.

⁷ Lening met herzienbare rentevoet en gewaarborgd minimum.

⁸ Minimum gewaarborgd rente.

⁹ Minimum gewaarborgd rendement.

¹⁰ Kapitalisatielening.

XVII - 7. — AANBESTEDINGEN VAN LINEAIRE OBLIGATIES

Num- mer van de tran- che	Aanbestedingsdatum	Aangeboden bedragen (miljoenen franken)	Geboden prijzen (%)		Toegewezen bedrag (miljoenen franken)	In aanmerking genomen laagste prijs (%)	Gewogen gemiddelde prijs van de aanbeste- dingen (%)	Actuarieel rendement dat over- eenstemt met de gewogen gemiddelde prijs (%)	Inschrijvingen buiten mededinging (miljoenen franken)	Bedragen in omloop (miljoenen franken)
			Maximum	Minimum						
(1)	(2)	(3)	(4)	(5)	(6)	(7)	(8)	(9)	(10)	(11)
1. — OLO's (1989-1999) 8,25 pct. — Vervaldatum 1/6/1999 (code 239)										
(uitgegeven in 10 tranches van 25/5/1989 tot 22/2/1990)										91.420
2. — OLO's (1990-1996) 10 pct. — Vervaldatum 5/4/1996 (code 245)										
(uitgegeven in 11 tranches van 29/3/1990 tot 17/1/1991)										99.868
3. — OLO's (1990-2000) 10 pct. — Vervaldatum 2/8/2000 (code 247)										
(uitgegeven in 9 tranches van 26/7/1990 tot 18/4/1991)										221.295
4. — OLO's (1991-1998) 9,25 pct. — Vervaldatum 2/1/1998 (code 248)										
1	29.01.1991 ¹	—	—	—	—	—	—	—	107.946	107.946
2	21.03.1991	34.285	99,65	98,90	18.380	99,40	99,46	9,35	8.210	134.536
3	16.05.1991	38.900	100,15	—	20.980	99,85	100,08	9,21	9.710	165.226
4	18.07.1991	41.840	98,70	98,30	11.675	98,65	98,66	9,52	11.455	188.356
5	19.09.1991	18.080	100,15	99,80	8.740	100,05	100,07	9,22	55	197.151
6	22.11.1991	15.185	100,40	100,15	5.255	100,35	100,36	9,16	0	202.406
7	20.02.1992	8.955	101,90	101,65	2.350	101,85	101,85	8,82	1.360	206.116
8	19.03.1992	10.490	101,75	101,40	5.390	101,60	101,63	8,86	0	211.506
9	23.04.1992	13.685	101,70	101,50	9.310	101,60	101,62	8,85	0	220.816
10	21.05.1992	16.390	101,75	101,45	8.640	101,65	101,67	8,84	2.325	231.781
11	18.06.1992	6.200	101,00	100,85	2.065	101,00	101,00	8,99	1.830	235.676
5. — OLO's (1991-1994) 9,50 pct. — Vervaldatum 28/2/1994 (code 249)										
1	21.02.1991	74.405	101,10	100,00	33.540	100,50	100,55	9,03	12.830	46.370
2	18.04.1991	30.605	100,50	100,00	18.380	100,35	100,38	9,07	2.625	67.375
3	22.05.1991 ²	8.915	97,21	—	8.915	97,21	97,21	10,43	1.930	78.220
4	29.05.1991 ²	50.260	100,25	—	50.260	100,25	100,25	9,11	6.350	134.830
5	10.06.1991 ²	41.130	97,89	—	41.130	97,89	97,89	10,14	6.560	182.520
6	20.06.1991	12.875	100,26	—	12.875	100,26	100,26	9,10	23.325	218.720
7	12.10.1993 ²	-10.342	—	—	-10.342	—	100,00	9,21	0	208.378
8	16.11.1993 ²	-23.594	—	—	-23.594	—	100,00	9,17	0	184.784
9	14.12.1993 ²	-28.314	—	—	-28.314	—	100,00	9,14	0	156.470
10	18.01.1994 ²	-20.838	—	—	-20.838	—	100,00	9,10	0	135.632
11	21.02.1994 ²	-20.380	—	—	-20.380	—	100,00	9,50	0	115.252
12	28.02.1994	—	—	—	—	—	—	—	—	0
6. — OLO's (1991-2003) 9 pct. — Vervaldatum 28/3/2003 (code 251)										
1	21.03.1991	62.395	97,60	96,70	40.330	97,35	97,44	9,36	9.840	50.170
2	16.05.1991	71.200	99,00	98,60	54.860	98,85	98,91	9,15	16.295	121.325
3	18.07.1991	35.870	96,50	—	0	95,80	95,80	9,60	100	121.425
4	19.09.1991	25.080	98,70	98,25	16.780	98,50	98,56	9,19	1.535	139.740
5	21.11.1991	22.605	99,40	99,15	6.455	99,35	99,35	9,08	0	146.195
6	23.01.1992	38.205	102,70	102,30	23.345	102,55	102,58	8,62	5.165	174.705
7	10.12.1992 ¹	27.610	—	—	27.610	—	—	—	0	202.315
8	12.01.1993 ¹	42.520	—	—	42.520	—	—	—	0	244.835
9	09.02.1993 ¹	12.870	—	—	12.870	—	—	—	0	257.705
10	18.02.1993	23.345	108,55	108,35	4.755	108,55	108,55	7,74	6.825	269.285
11	09.03.1993 ¹	44.370	—	—	44.370	—	—	—	0	313.655
12	25.03.1993	17.265	109,75	108,50	8.275	109,70	109,72	7,58	10.145	332.075
13	06.04.1993 ¹	27.150	—	—	27.150	—	—	—	0	359.225

¹ Conversie van schatkistbons.

² Omruilingsaanbesteding.

XVII - 7. — AANBESTEDINGEN VAN LINEAIRE OBLIGATIES (vervolg 1)

Num- mer van de tran- che	Aanbestedingsdatum	Aangeboden bedragen (miljoenen franken)	Geboden prijzen (%)		Toegewezen bedrag (miljoenen franken)	In aanmerking genomen laagste prijs (%)	Gewogen gemiddelde prijs van de aanbestedingen (%)	Actuarieel rendement dat overeenstemt met de gewogen gemiddelde prijs (%)	Inschrijvingen buiten mededinging (miljoenen franken)	Bedragen in omloop (miljoenen franken)
			Maximum	Minimum						
(1)	(2)	(3)	(4)	(5)	(6)	(7)	(8)	(9)	(10)	(11)
7. — OLO's (1991-2001) 9 pct. — Vervaldatum 27/6/2001 (code 252)										
1	20.06.1991 ¹	51.475	98,13	—	51.475	—	98,13	9,30	18.175	69.650
2	22.08.1991	39.145	97,85	97,45	6.570	97,75	97,76	9,35	13.975	90.195
3	17.10.1991	37.630	99,60	99,30	16.225	99,55	99,56	9,06	18.250	124.670
4	12.12.1991	68.465	99,40	99,10	15.905	99,35	99,36	9,09	14.410	154.985
5	23.01.1992	39.495	102,25	101,90	10.870	102,15	102,17	8,64	7.685	173.540
6	20.02.1992	29.150	101,50	101,15	12.815	101,40	101,42	8,76	3.025	189.380
7	19.03.1992	17.750	101,25	101,00	6.655	101,20	101,21	8,79	0	196.035
8	09.04.1992 ¹	3.300	—	—	3.300	—	—	—	0	199.335
9	23.04.1992	33.700	101,25	101,00	18.700	101,20	101,22	8,79	0	218.035
10	21.05.1992	33.915	101,30	101,05	18.360	101,05	101,23	8,79	12.470	248.865
11	10.06.1992 ¹	5.450	—	—	5.450	—	—	—	0	254.315
8. — OLO's (1991-1997) 9,25 pct. — Vervaldatum 29/8/1997 (code 254)										
1	22.08.1991	38.905	99,30	99,05	30.545	99,20	99,24	9,42	7.420	37.965
2	17.10.1991	27.850	100,60	100,35	10.175	100,55	100,56	9,11	10.485	58.625
3	12.12.1991	28.310	100,30	100,05	3.235	100,25	100,25	9,17	2.895	64.755
4	23.01.1992	27.835	102,50	100,40	16.365	102,40	102,42	8,66	2.540	83.660
5	09.04.1992 ¹	1.290	—	—	1.290	—	—	—	0	84.950
6	10.06.1992 ¹	12.700	—	—	12.700	—	—	—	0	97.650
7	12.05.1995 ¹	30	—	—	30	—	100,70	8,94	0	97.680
8	10.10.1995 ¹	210	—	—	210	—	100,15	9,13	0	97.890
9. — OLO's (1992-2007) 8,50 pct. — Vervaldatum 1/10/2007 (code 257)										
1	20.02.1992	65.165	98,45	97,90	38.655	98,30	98,33	8,69	6.130	44.785
2	19.03.1992	27.980	98,35	98,05	10.015	98,25	98,26	8,70	1.200	56.000
3	09.04.1992 ¹	19.500	—	—	19.500	—	—	—	0	75.500
4	23.04.1992	29.935	98,25	97,85	19.860	98,20	98,22	8,70	0	95.360
5	21.05.1992	23.675	98,20	98,00	13.860	98,16	98,16	8,71	6.000	115.220
6	10.06.1992 ¹	11.120	—	—	11.120	—	—	—	0	126.340
7	18.06.1992	14.890	97,00	96,75	2.990	96,95	96,98	8,86	5.990	135.320
8	23.07.1992	13.145	97,10	96,70	7.720	97,00	97,02	8,86	3.105	146.145
9	20.08.1992	11.125	96,55	96,10	3.080	96,50	96,51	8,93	1.910	151.135
10	10.09.1992 ¹	3.840	—	—	3.840	—	—	—	0	154.975
11	24.09.1992	15.375	98,95	98,65	10.025	98,85	98,89	8,63	0	165.000
12	15.10.1992 ¹	39.530	—	—	39.530	—	—	—	0	204.530
13	22.10.1992	14.555	102,80	102,00	6.430	102,75	102,77	8,17	2.815	213.775
14	10.11.1992 ¹	8.440	—	—	8.440	—	—	—	0	222.215
15	19.11.1992	25.235	103,55	103,25	9.535	103,45	103,46	8,09	7.215	238.965
16	10.12.1992 ¹	14.360	—	—	14.360	—	—	—	0	253.325
17	27.06.1994	4.820	100,45	99,40	1.250	100,40	100,42	8,44	2.415	256.990
18	25.07.1994	9.750	101,30	100,90	3.015	101,20	101,22	8,34	2.145	262.150
19	29.08.1994	12.650	97,75	97,55	4.010	97,70	97,71	8,80	2.060	268.220
10. — OLO's (1992-2002) 8,75 pct. — Vervaldatum 25/06/2002 (code 259)										
1	18.06.1992	40.485	99,00	98,40	18.870	98,90	98,92	8,92	8.380	27.250
2	23.07.1992	45.520	98,85	98,60	30.080	98,75	98,79	8,93	6.210	63.540
3	20.08.1992	22.065	98,40	98,20	3.175	98,40	98,40	8,99	5.220	71.935
4	10.09.1992 ¹	14.810	—	—	14.810	—	—	—	0	86.745
5	24.09.1992	23.895	100,75	100,40	15.920	100,70	100,72	8,63	1.700	104.365
6	15.10.1992 ¹	22.740	—	—	22.740	—	—	—	0	127.105
7	22.10.1992	37.910	103,90	103,55	26.505	103,75	103,80	8,15	17.895	171.505
8	10.11.1992 ¹	16.810	—	—	16.810	—	—	—	0	188.315
9	19.11.1992	57.855	104,60	104,30	40.205	104,55	104,56	8,04	16.175	244.695
10	17.12.1992	25.270	104,85	104,65	15.755	104,80	104,81	8,00	16.050	276.500
11	21.01.1993	49.365	107,70	107,50	30.045	107,60	107,64	7,57	16.180	322.725

¹ Omruilingsaanbesteding.

XVII - 7. — AANBESTEDINGEN VAN LINEAIRE OBLIGATIES (vervolg 2)

Num- mer van de tran- che	Aanbestedingsdatum	Aangeboden bedragen (miljoenen franken)	Geboden prijzen (%)		Toegewezen bedrag (miljoenen franken)	In aanmerking genomen laagste prijs (%)	Gewogen gemiddelde prijs van de aanbeste- dingen (%)	Actuaireel rendement dat over- eenstemt met de gewogen gemiddelde prijs (%)	Inschrijvingen buiten mededinging (miljoenen franken)	Bedragen in omloop (miljoenen franken)
			Maximum	Minimum						
(1)	(2)	(3)	(4)	(5)	(6)	(7)	(8)	(9)	(10)	(11)
11. — OLO's (1992-1998) 9,00 pct. — Vervaldatum 30/07/1998 (code 260)										
1	23.07.1992	12.595	100,10	99,90	8.545	100,00	100,00	9,00	3.855	12.400
2	20.08.1992	7.125	99,80	99,65	3.650	99,75	99,76	9,05	1.035	17.085
3	10.09.1992 ¹	22.160	—	—	22.160	—	—	—	0	39.245
4	24.09.1992	22.420	102,05	101,70	16.895	101,90	101,95	8,55	790	56.930
5	15.10.1992 ¹	39.060	—	—	39.060	—	—	—	0	95.990
6	22.10.1992	18.255	105,30	104,80	8.885	105,20	105,23	7,82	4.695	109.570
7	10.11.1992 ¹	3.810	—	—	3.810	—	—	—	0	113.380
8	19.11.1992	28.035	104,80	104,30	20.585	104,70	104,73	7,92	10.905	144.870
9	10.12.1992 ¹	24.290	—	—	24.290	—	—	—	0	169.160
10	17.12.1992	10.825	105,35	105,05	7.055	105,25	105,28	7,78	4.645	180.860
11	12.01.1993 ¹	16.790	—	—	16.790	—	—	—	0	197.650
12	21.01.1993	16.235	107,40	107,15	9.545	107,30	107,32	7,32	9.720	216.915
13	09.02.1993 ¹	6.930	—	—	6.930	—	—	—	0	223.845
14	18.02.1993	32.470	106,05	105,80	6.090	105,95	105,98	7,60	3.300	233.235
15	09.03.1993 ¹	10.140	—	—	10.140	—	—	—	0	243.375
16	25.03.1993	22.840	106,90	106,50	10.020	106,80	106,83	7,39	6.400	259.795
17	06.04.1993 ¹	22.150	—	—	22.150	—	—	—	0	281.945
18	23.10.1995	31.410	109,65	109,45	21.410	109,60	109,60	5,16	4.160	307.515
12. — OLO's (1991-2012) 8,00 pct. — Vervaldatum 24/12/2012 (code 262)										
1	17.12.1992	28.630	98,80	98,50	21.565	98,70	98,72	8,13	8.695	30.260
2	12.01.1993 ¹	13.720	—	—	13.720	—	—	—	0	43.980
3	21.01.1993	16.315	102,80	102,60	10.235	102,75	102,77	7,72	7.300	61.515
4	09.02.1993 ¹	40	—	—	40	—	—	—	0	61.555
5	18.02.1993	13.295	100,95	100,70	4.250	100,90	100,90	7,90	3.450	69.255
6	09.03.1993 ¹	6.510	—	—	6.510	—	—	—	0	75.765
7	25.03.1993	14.895	101,35	100,85	8.830	101,30	101,32	7,86	9.525	94.120
8	06.04.1993 ¹	9.850	—	—	9.850	—	—	—	0	103.970
9	22.04.1993	2.280	101,40	101,25	1.200	101,32	101,32	7,86	4.205	109.375
10	13.05.1993	5.000	100,85	100,55	1.900	100,75	100,76	7,91	1.510	112.785
11	24.06.1993	15.715	101,85	101,50	7.645	101,80	101,81	7,81	2.120	122.550
12	14.12.1993 ¹	4.450	—	—	4.450	—	99,25	8,08	0	127.000
13	16.12.1993	12.530	107,15	106,95	9.130	107,05	107,08	7,30	1.860	137.990
14	20.01.1994	10.725	107,75	107,45	7.350	107,65	107,68	7,24	0	145.340
15	24.03.1994	10.025	101,30	100,15	6.450	101,25	101,28	7,86	0	151.790
16	12.04.1994 ¹	700	—	—	700	—	—	—	0	152.490
17	21.04.1994	11.350	99,50	99,30	6.100	99,45	99,46	8,05	1.935	160.525
18	10.05.1994 ¹	2.960	—	—	2.960	—	—	—	0	163.485
19	24.10.1994	14.015	91,20	90,90	5.055	91,10	91,13	9,00	0	168.540
20	19.12.1994	11.160	92,70	92,45	5.525	92,65	92,65	8,83	0	174.065
21	23.01.1995	6.925	91,65	91,40	1.175	91,60	91,62	8,95	55	175.295
22	09.05.1995 ¹	8.090	—	—	8.090	—	91,80	8,93	0	183.385
23	13.06.1995 ¹	4.900	—	—	4.900	—	93,55	8,72	0	188.285
1	22.04.1993	37.040	99,30	99,00	29.530	99,20	99,24	7,16	6.695	36.225

¹ Omruilingsaanbesteding.

XVII - 7. — AANBESTEDINGEN VAN LINEAIRE OBLIGATIES (vervolg 3)

Num- mer van de tran- che	Aanbestedingsdatum	Aangeboden bedragen (miljoenen franken)	Geboden prijzen (%)		Toegewezen bedrag (miljoenen franken)	In aanmerking genomen laagste prijs (%)	Gewogen gemiddelde prijs van de aanbeste- dingen (%)	Actuaireel rendement dat over- eenstemt met de gewogen gemiddelde prijs (%)	Inschrijvingen buiten mededinging (miljoenen franken)	Bedragen in omloop (miljoenen franken)
			Maximum	Minimum						
(1)	(2)	(3)	(4)	(5)	(6)	(7)	(8)	(9)	(10)	(11)
13. — OLO's (1993-1999) 7,00 pct. — Vervaldatum 29/04/1999 (code 264)										
2	11.05.1993 ¹	35.480	—	—	35.480	—	—	—	0	71.705
3	13.05.1993	24.140	100,50	100,15	11.550	100,45	100,45	6,90	1.855	85.110
4	08.06.1993 ¹	14.410	—	—	14.410	—	—	—	0	99.520
5	13.07.1993 ¹	10.530	—	—	10.530	—	—	—	0	110.050
6	22.07.1993	11.925	102,00	101,70	7.075	101,90	101,93	6,58	2.100	119.225
7	14.09.1993 ¹	10.280	—	—	10.280	—	—	—	0	129.505
8	23.09.1993	12.860	100,70	100,25	7.550	100,50	100,53	6,87	0	137.055
9	12.10.1993 ¹	3.970	—	—	3.970	—	94,30	8,31	0	141.025
10	09.11.1993 ¹	8.950	—	—	8.950	—	—	—	0	149.975
11	16.11.1993 ¹	1.220	—	—	1.220	—	95,45	8,05	0	151.195
12	14.12.1993 ¹	8.480	—	—	8.480	—	96,35	7,85	0	159.675
13	16.12.1993	12.810	103,85	103,70	9.055	103,80	103,82	6,13	1.895	170.625
14	18.01.1994 ¹	4.100	—	—	4.100	—	95,65	8,03	0	174.725
15	20.01.1994	26.320	104,80	104,50	18.170	104,70	104,71	5,92	0	192.895
16	08.02.1994 ¹	28.180	—	—	28.180	—	—	—	0	221.075
17	21.02.1994 ¹	12.130	—	—	12.130	—	94,30	8,39	0	233.205
18	24.03.1994	21.035	101,40	101,05	14.960	101,25	101,27	6,69	0	248.165
19	12.04.1994 ¹	2.860	—	—	2.860	—	—	—	0	251.025
20	14.06.1994 ¹	17.240	—	—	17.240	—	—	—	0	268.265
21	13.09.1994 ¹	2.710	—	—	2.710	—	—	—	0	270.975
22	11.07.1994 ¹	1.530	—	—	1.530	—	96,85	7,98	0	272.505
23	12.09.1995 ¹	500	—	—	500	—	97,50	7,80	0	273.005
24	10.10.1995 ¹	750	—	—	750	—	97,20	7,91	0	273.755
14. — OLO's (1993-2004) 7,25 pct. — Vervaldatum 29/04/2004 (code 265)										
1	22.04.1993	36.690	98,50	97,80	28.840	98,40	98,45	7,46	8.455	37.295
2	11.05.1993 ¹	22.030	—	—	22.030	—	—	—	0	59.325
3	13.05.1993	35.535	98,90	98,45	24.010	98,80	98,82	7,41	0	83.335
4	08.06.1993 ¹	19.150	—	—	19.150	—	—	—	0	102.485
5	24.06.1993	56.340	100,90	100,45	33.890	100,85	100,86	7,13	10.520	146.895
6	13.07.1993 ¹	12.790	—	—	12.790	—	—	—	0	159.685
7	22.07.1993	19.530	101,00	100,70	10.330	100,90	100,92	7,12	2.515	172.530
8	19.08.1993	27.495	101,10	99,45	16.390	101,00	101,02	7,10	7.285	196.205
9	23.09.1993	15.015	99,55	99,25	8.275	99,45	99,48	7,31	0	204.480
10	12.10.1993 ¹	1.260	—	—	1.260	—	93,65	8,16	0	205.740
11	21.10.1993	24.820	100,60	100,30	12.265	100,55	100,55	7,16	3.700	221.705
12	09.11.1993 ¹	14.220	—	—	14.220	—	—	—	0	235.925
13	16.11.1993 ¹	7.210	—	—	7.210	—	95,10	7,95	0	243.135
14	18.11.1993	28.450	103,05	102,75	12.655	102,95	102,98	6,83	0	255.790
15	07.12.1993 ¹	2.420	—	—	2.420	—	—	—	0	258.210
16	14.12.1993	9.800	—	—	9.800	—	96,55	7,74	0	268.210
17	16.12.1993	21.115	104,25	104,00	15.715	104,15	104,18	6,67	2.750	286.475
18	11.01.1994 ¹	23.030	—	—	23.030	—	—	—	0	309.505
19	18.01.1994 ¹	2.900	—	—	2.900	—	95,75	7,86	0	312.405
20	20.01.1994	39.140	105,15	104,90	32.890	105,05	105,09	6,55	0	345.295
21	08.02.1994 ¹	19.410	—	—	19.410	—	—	—	0	364.705
22	17.02.1994	25.425	103,50	103,20	15.825	103,35	103,37	6,78	10.070	390.600
23	21.02.1994 ¹	4.250	—	—	4.250	—	93,75	8,17	0	394.850
24	08.03.1994 ¹	6.480	—	—	6.480	—	—	—	0	401.330
25	14.06.1994 ¹	1.910	—	—	1.910	—	—	—	0	403.240

¹ Omruilingsaanbesteding.

XVII - 7. — AANBESTEDINGEN VAN LINEAIRE OBLIGATIES (vervolg 4)

Num- mer van de tran- che	Aanbestedingsdatum	Aangeboden bedragen (miljoenen franken)	Geboden prijzen (%)		Toegewezen bedrag (miljoenen franken)	In aanmerking genomen laagste prijs (%)	Gewogen gemiddelde prijs van de aanbeste- dingen (%)	Actuarieel rendement dat over- eenstemt met de gewogen gemiddelde prijs (%) of gemiddeld onmiddell- ijk rendement ¹	Inschrijvingen buiten mededinging (miljoenen franken)	Bedragen in omloop (miljoenen franken)
			Maximum	Minimum						
(1)	(2)	(3)	(4)	(5)	(6)	(7)	(8)	(9)	(10)	(11)
15. — OLO's (1993-1997) 6,75 pct. — Vervaldatum 25/05/1997 (code 266)										
1	11.05.1993 ²	67.700	—	—	67.700	—	—	—	0	67.700
2	08.06.1993 ²	28.540	—	—	28.540	—	—	—	0	96.240
3	24.06.1993	33.305	101,55	101,20	9.010	101,40	101,41	6,32	7.165	112.415
4	13.07.1993 ²	28.330	—	—	28.330	—	—	—	0	140.745
5	19.08.1993	13.745	101,40	100,50	6.910	101,35	101,36	6,32	4.090	151.745
6	14.09.1993 ²	19.840	—	—	19.840	—	—	—	0	171.585
7	12.10.1993 ²	1.850	—	—	1.850	—	93,90	8,78	0	173.435
8	21.10.1993	36.290	100,45	100,05	17.300	100,40	100,43	6,59	3.605	194.340
9	09.11.1993 ²	11.490	—	—	11.490	—	—	—	0	205.830
10	16.11.1993 ²	10.420	—	—	10.420	—	94,30	8,68	0	216.250
11	07.12.1993 ²	3.160	—	—	3.160	—	—	—	0	219.410
12	08.02.1994 ²	13.570	—	—	13.570	—	—	—	0	232.980
13	21.02.1994 ²	5.330	—	—	5.330	—	93,00	9,33	0	238.310
14	12.04.1994 ²	13.430	—	—	13.430	—	—	—	0	251.740
15	10.05.1994 ²	1.030	—	—	1.030	—	—	—	0	252.770
16	25.07.1994	15.350	99,80	99,50	5.200	99,75	99,76	6,83	1 660	259.630
17	29.08.1994	22.450	98,50	98,30	12.055	98,45	98,47	7,37	2 630	274.315
18	26.09.1994	35.430	97,80	97,65	25.305	97,80	97,80	7,67	3 850	303.470
16. — OLO's (1993-2008) 7,50 pct. — Vervaldatum 29/07/2008 (code 268)										
1	22.07.1993	16.200	100,70	100,20	10.500	100,45	100,56	7,44	1.530	12.030
2	19.08.1993	10.200	100,40	100,00	3.500	100,30	100,31	7,46	2.040	17.570
3	14.09.1993 ²	12.200	—	—	12.200	—	—	—	0	29.770
4	23.09.1993	8.150	99,10	98,80	3.900	99,00	99,02	7,61	0	33.670
5	12.10.1993 ²	3.950	—	—	3.950	—	93,20	8,31	0	37.620
6	21.10.1993	8.850	100,30	100,00	3.100	100,25	100,26	7,47	4.955	45.675
7	16.11.1993 ²	6.030	—	—	6.030	—	95,30	8,05	0	51.705
8	18.11.1993 ²	8.340	103,15	102,90	4.000	103,05	103,08	7,15	2.325	58.030
9	07.12.1993 ²	710	—	—	710	—	—	—	0	58.740
10	11.01.1994 ²	2.400	—	—	2.400	—	—	—	0	61.140
11	18.01.1994 ²	8.940	—	—	8.940	—	95,70	8,00	0	70.080
12	17.02.1994	7.220	103,40	103,20	4.495	103,35	103,37	7,11	1.515	76.090
13	08.03.1994 ²	3.740	—	—	3.740	—	—	—	0	79.830
14	12.04.1994 ²	1.980	—	—	1.980	—	—	—	0	81.810
15	10.05.1994 ²	1.590	—	—	1.590	—	—	—	0	83.400
16	19.05.1994	19.355	98,70	98,50	17.055	98,60	98,68	7,65	4.920	105.375
17	26.09.1994	5.205	88,50	88,25	2.525	88,40	88,44	8,99	1.465	109.365
18	08.11.1994 ²	14.360	—	—	14.960	—	—	—	0	124.325
19	28.11.1994	16.250	91,40	91,10	4.650	91,40	91,40	8,58	0	128.975
20	20.02.1995	7.710	90,90	90,75	3.540	90,85	90,86	8,67	225	132.740
21	27.03.1995	15.840	92,75	92,55	10.200	92,70	92,71	8,42	2.855	145.795
22	24.04.1995	13.395	93,05	92,80	7.040	93,00	93,01	8,39	1.835	154.670
23	09.05.1995 ²	7.110	—	—	7.110	—	90,65	8,71	0	161.780
24	23.05.1995 ²	850	—	—	850	—	—	—	0	162.630
25	29.05.1995	24.855	97,60	97,40	12.520	97,55	97,55	7,80	2.660	177.810
26	13.06.1995 ²	4.660	—	—	4.660	—	91,70	8,57	0	182.470
27	08.08.1995	2.800	—	—	2.800	—	93,05	8,40	0	185.270
28	12.09.1995 ²	1.330	—	—	1.330	—	93,10	8,39	0	186.650
29	10.10.1995 ²	1.450	—	—	1.450	—	91,65	8,59	0	188.100
30	14.11.1995 ²	1.750	—	—	1.750	—	93,70	8,31	0	189.850

¹ Gemiddeld onmiddellijk rendement : enkel voor OLO's tegen variabele rente.

² Omruilingsaanbesteding.

XVII - 7. — AANBESTEDINGEN VAN LINEAIRE OBLIGATIES (vervolg 5)

Num- mer van de tran- che	Aanbestedingsdatum	Aangeboden bedragen (miljoenen franken)	Geboden prijzen (%)		Toegewezen bedrag (miljoenen franken)	In aanmerking genomen laagste prijs (%)	Gewogen gemiddelde prijs van de aanbeste- dingen (%)	Actuariel rendement dat over- eenstemt met de gewogen gemiddelde prijs (%) of gemiddeld onmiddell- ijk rendement ¹	Inschrijvingen buiten mededinging (miljoenen franken)	Bedragen in omloop (miljoenen franken)
			Maximum	Minimum						
(1)	(2)	(3)	(4)	(5)	(6)	(7)	(8)	(9)	(10)	(11)
17. — OLO's (1993-1996) 6,25 pct. — Vervaldatum 25/11/1996 (code 270)										
1	18.11.1993	65.275	100,95	100,25	30.375	100,70	100,79	5,95	65	30.440
2	14.12.1993	6.690	—	—	6.690	—	93,65	8,80	0	37.130
3	11.01.1994 ²	44.020	—	—	44.020	—	—	—	0	81.150
4	18.01.1994 ²	6.010	—	—	6.010	—	92,90	9,19	0	87.160
5	17.02.1994	14.615	100,65	100,50	8.805	100,60	100,61	5,99	9.830	105.795
6	08.03.1994 ²	7.830	—	—	7.830	—	—	—	0	113.625
7	12.04.1994 ²	6.660	—	—	6.660	—	—	—	0	120.285
8	21.04.1994	14.950	100,15	99,90	5.085	100,00	100,01	6,22	5.470	130.840
9	10.05.1994 ²	3.210	—	—	3.210	—	—	—	0	134.050
10	19.05.1994	24.940	100,80	100,60	9.100	100,75	100,75	5,90	0	143.150
11	27.06.1994	13.705	99,05	98,70	2.100	98,95	98,96	6,71	2.340	147.590
12	13.09.1994 ²	220	—	—	220	—	—	—	0	147.810
13	24.10.1994	52.775	98,20	98,00	25.055	98,15	98,18	7,22	1.305	174.170
14	08.11.1994 ²	6.630	—	—	6.630	—	—	—	0	180.800
15	28.11.1994	41.135	99,00	98,80	15.040	98,95	98,98	6,81	4.310	200.150
18. — OLO's (1994-1999) variabele rente — Vervaldatum 16/03/1999 (code 272)										
1	14.03.1994	135.755	99,70	99,03	43.755	99,50	99,55	6,10	19.625	63.380
2	18.04.1994	71.550	99,61	99,50	25.000	99,58	99,59	6,10	10.550	98.930
3	10.05.1994 ²	1.650	—	—	1.650	—	—	—	0	100.580
4	16.05.1994	79.500	99,66	99,57	24.400	99,62	99,63	6,09	12.905	137.885
5	13.06.1994	24.445	99,59	99,50	6.695	99,58	99,58	5,28	7.570	152.150
6	18.07.1994	11.600	99,58	99,47	3.000	99,52	99,55	5,28	0	155.150
7	12.08.1994	2.300	99,51	99,15	750	99,48	99,49	5,29	210	156.110
8	19.09.1994	17.150	99,60	99,40	1.750	99,52	99,54	5,35	410	158.270
9	17.10.1994	10.500	99,58	99,53	1.400	99,57	99,57	5,35	210	159.920
10	14.11.1994	4.300	99,59	99,55	1.500	99,58	99,58	5,35	165	161.585
19. — OLO's (1994-2005) 6,50 pct. — Vervaldatum 31/03/2005 (code 273)										
1	24.03.1994	28.180	93,45	93,05	18.005	93,35	93,38	7,40	1.425	19.430
2	12.04.1994 ²	1.740	—	—	1.740	—	—	—	0	21.170
3	21.04.1994	12.615	91,95	91,70	5.415	91,85	91,87	7,62	7.555	34.140
4	10.05.1994 ²	21.020	—	—	21.020	—	—	—	0	55.160
5	19.05.1994	31.025	93,00	92,75	12.750	93,00	93,00	7,46	5.655	73.565
6	27.03.1995	51.725	89,45	89,20	30.095	89,40	89,44	8,08	7.325	110.985
7	24.04.1995	23.465	90,40	90,20	15.020	90,30	90,33	7,94	5.170	131.175
8	09.05.1995 ²	8.610	—	—	8.610	—	87,55	8,40	0	139.785
9	23.05.1995 ²	1.430	—	—	1.430	—	—	—	0	141.215
10	29.05.1995	20.035	93,80	93,60	13.060	93,75	93,76	7,41	5.605	159.880
11	13.06.1995 ²	9.380	—	—	9.380	—	88,45	8,26	0	169.260
12	26.06.1995	22.940	—	93,50	12.980	93,75	93,76	7,41	0	182.240
13	11.07.1995 ²	11.130	—	—	11.130	—	88,85	8,20	0	193.370
14	24.07.1995	23.825	94,00	93,80	13.600	93,95	93,96	7,39	4.130	211.100
15	08.08.1995 ²	1.800	—	—	1.800	88,95	88,95	8,20	0	212.900
16	28.08.1995	25.510	95,40	95,25	15.380	95,40	95,40	7,17	0	228.280
17	12.09.1995 ²	15.100	—	—	15.100	—	89,50	8,11	0	243.380
18	10.10.1995 ²	6.210	—	—	6.210	—	88,65	8,27	0	249.590
19	14.11.1995 ²	1.520	—	—	1.520	—	90,30	8,00	0	251.110

¹ Gemiddeld onmiddellijk rendement : enkel voor OLO's tegen variabele rente.

² Omruilingsaanbesteding.

XVII - 7. — AANBESTEDINGEN VAN LINEAIRE OBLIGATIES (vervolg 6)

Num- mer van de tran- che	Aanbestedingsdatum	Aangeboden bedragen (miljoenen franken)	Geboden prijzen (%)		Toegewezen bedrag (miljoenen franken)	In aanmerking genomen laagste prijs (%)	Gewogen gemiddelde prijs van de aanbestedingen (%)	Actuarieel rendement dat overeenstemt met de gewogen gemiddelde prijs (%) of gemiddeld onmiddellijk rendement ¹	Inschrijvingen buiten mededinging (miljoenen franken)	Bedragen in omloop (miljoenen franken)
			Maximum	Minimum						
(1)	(2)	(3)	(4)	(5)	(6)	(7)	(8)	(9)	(10)	(11)
20. — OLO's (1994-2004) 7,75 pct. — Vervaldatum 15/10/2004 (code 275)										
1	27.06.1994	11.900	97,55	97,00	6.000	97,35	97,41	8,12	5.640	11.640
2	25.07.1994	28.570	98,25	98,00	15.050	98,15	98,19	8,01	2.990	29.680
3	29.08.1994	24.330	95,55	95,30	15.130	95,45	95,48	8,43	3.690	48.500
4	13.09.1994 ²	190	—	—	190	—	—	—	0	48.690
5	26.09.1994	30.735	94,45	94,25	15.060	94,40	94,44	8,60	8.340	72.090
6	24.10.1994	21.725	95,15	95,00	10.025	95,10	95,10	8,50	0	82.115
7	08.11.1994 ²	1.910	—	—	1.910	—	—	—	0	84.025
8	28.11.1994	25.650	97,00	96,60	10.650	97,00	97,00	8,20	0	94.675
9	19.12.1994	12.050	96,20	96,00	6.600	96,15	96,16	8,33	0	101.275
10	23.01.1995	24.270	95,15	95,00	7.240	95,15	95,15	8,49	2.490	111.005
11	14.02.1995 ²	28.730	—	—	28.730	—	—	—	0	139.735
12	20.02.1995	30.080	96,25	96,00	15.510	96,20	96,20	8,33	0	155.245
21. — OLO's (1994-2000) 7,75 pct. — Vervaldatum 22/12/2000 (code 278)										
1	19.12.1994	38.915	98,90	98,60	25.515	98,80	98,82	8,00	0	25.515
2	14.02.1995 ²	9.140	—	—	9.140	—	—	—	0	34.655
3	20.02.1995	90.310	99,45	99,10	72.905	99,30	99,41	7,87	0	107.560
4	24.04.1995	35.875	101,65	101,50	15.080	101,60	101,63	7,37	10.665	133.305
5	09.05.1995 ²	960	—	—	960	—	98,15	8,16	—	134.265
6	23.05.1995 ²	1.070	—	—	1.070	—	—	—	0	135.335
7	29.05.1995	36.785	105,00	104,80	20.020	104,95	104,97	6,64	9.695	165.050
8	13.06.1995 ²	2.500	—	—	2.500	—	98,65	8,05	0	167.550
9	26.06.1995	10.460	104,60	104,30	6.085	104,50	104,54	6,72	0	173.635
10	24.07.1995	17.610	104,85	104,75	15.205	104,80	104,82	6,65	4.355	193.195
11	28.08.1995	28.040	106,20	105,90	19.790	106,15	106,16	6,34	0	212.985
12	25.09.1995	21.470	106,75	106,50	11.040	106,65	106,69	6,20	3.990	228.015
13	23.10.1995	16.670	107,00	106,90	10.400	106,95	106,97	6,12	4.650	243.065
14	27.11.1995	41.240	109,05	108,80	8.035	109,00	109,02	5,65	4.715	255.815
22. — OLO's (1995-1997) 7,50 pct. — Vervaldatum 26/01/1997 (code 279)										
1	23.01.1995	60.340	100,60	98,50	32.560	100,55	100,55	7,19	6.630	39.190
2	14.02.1995 ²	4.980	—	—	4.980	—	—	—	0	44.170
3	27.03.1995	63.255	100,75	100,60	20.025	100,70	100,73	7,04	9.670	73.865
23. — OLO's (1995-2015) 8 pct. — Vervaldatum 28/03/2015 (code 282)										
1	26.06.1995	19.525	98,20	97,55	12.015	98,10	98,14	8,19	4.875	16.890
2	11.07.1995 ²	2.800	—	—	2.800	—	93,55	8,69	—	19.690
3	24.07.1995	10.425	98,90	98,70	4.150	98,85	98,87	8,11	2.840	26.680
4	28.08.1995	6.350	100,85	100,65	3.800	100,80	100,82	7,91	0	30.480
5	12.09.1995 ²	1.500	—	—	1.500	—	93,70	8,67	0	31.980
6	25.09.1995	8.850	99,85	99,70	3.200	99,85	99,85	8,01	2.515	37.695
7	10.10.1995 ²	2.460	—	—	2.460	—	92,00	8,87	0	40.155
8	14.11.1995 ²	200	—	—	200	—	94,80	8,55	0	40.355
24. — OLO's (1995-2006) 7 pct. — Vervaldatum 15/05/2006 (code 283)										
1	25.09.1995	26.060	98,15	97,80	15.050	98,05	98,08	7,26	4.285	19.335
2	23.10.1995	29.500	98,60	98,40	15.505	98,55	98,57	7,19	4.955	39.795
3	27.11.1995	37.665	101,70	101,50	8.020	101,65	101,66	6,77	4.845	52.660

¹ Gemiddeld onmiddellijk rendement : enkel voor OLO's tegen variabele rente.

² Omruilingsaanbesteding.

XVII - 8. — UITGIFTEN VAN AANDELEN¹

(miljarden franken)

	Oprichtingen van vennootschappen					Kapitaalverhogingen							Kapi- taalver- minde- ringen	Totaal van de uitgiften via in- brengen in con- tanten	waar- van : Open- bare uitgiften
	Inbreng in con- tanten	Inbreng in natura	Te storten bedrag	Niet opge- splitst	Totaal	Inbreng in con- tanten	Inbreng in natura	Te storten bedrag	Conver- sie van eigen midde- len	Schuld- conver- sie	Niet opge- splitst	Totaal			
	(1)	(2)	(3)	(4)	(5) = (1) tot (4)	(6)	(7)	(8)	(9)	(10)	(11)	(12) = (6) tot (11)			
1984	17,2	4,5	.	6,7	28,4	70,5	36,0	.	5,3	.	2,3	114,1	.	87,7	17,5
1985	29,2	11,6	.	9,0	49,8	74,3	27,8	.	15,5	.	12,4	130,0	.	103,5	19,9
1986	30,3	25,6	.	7,9	63,8	111,4	60,7	.	15,9	.	8,3	196,3	.	141,7	40,1
1987	48,3	26,6	11,0	1,1	87,0	164,1	53,0	26,4	21,4	11,4	16,6	292,9	62,0	212,4	31,1
1988	46,8	67,5	18,4	3,6	136,3	161,2	107,8	42,9	51,5	27,3	5,3	396,0	60,0	208,0	46,6
1989	88,4	61,6	32,5	9,0	191,5	280,2	264,8	79,0	31,8	15,3	3,4	674,5	98,7	368,6	109,7
1990	46,8	59,2	18,7	5,7	130,4	344,9	122,6	47,1	51,4	36,0	11,0	613,0	58,8	391,7	18,1
1991	39,5	108,3	10,0	7,9	165,7	324,6	92,2	36,0	32,6	64,0	46,7	596,1	137,3	364,1	41,3
1992	42,0	76,9	12,8	5,6	137,3	408,5	122,8	67,8	27,6	40,3	28,0	695,0	145,0	450,5	15,8
1993	32,6	85,4	10,3	5,4	133,7	249,9	125,0	25,7	17,8	49,9	25,8	494,1	200,5	282,5	27,6
1994	34,1	34,7	22,4	3,1	94,3	243,6	115,0	18,2	29,0	38,7	0,9	445,4	169,5	277,7	44,8
1993 Juni	2,3	7,9	1,0	0,3	11,5	15,0	37,3	1,3	1,1	2,6	1,6	58,9	11,6	17,3	4,6
Juli	2,3	2,0	0,7	0,4	5,4	22,4	4,8	4,2	1,4	2,5	0,1	35,4	16,3	24,7	1,9
Augustus ..	1,7	4,4	0,8	0,1	7,0	11,9	8,0	0,2	3,1	2,7	2,2	28,1	3,5	13,6	0,0
September	4,4	12,5	0,9	0,2	18,0	13,2	4,7	0,5	1,0	19,1	1,3	39,8	19,4	17,6	3,2
Oktober ..	2,0	1,8	1,0	0,1	4,9	21,8	6,7	0,7	2,7	2,1	0,4	34,4	5,3	23,8	1,1
November .	2,0	18,0	0,6	0,3	20,9	11,2	2,5	0,6	2,0	2,2	0,2	18,7	49,0	13,2	1,7
December .	4,9	17,4	1,2	3,0	26,5	47,3	16,1	4,6	2,3	11,6	17,1	99,0	39,4	52,2	10,8
1994 Januari	1,7	3,7	0,6	0,2	6,2	23,0	7,7	3,6	0,4	1,1	0,0	35,8	9,6	24,7	3,9
Februari ..	1,7	2,2	1,0	0,1	5,0	12,2	3,3	0,2	0,9	2,6	0,0	19,2	3,0	13,9	2,2
Maart	1,8	5,0	0,8	0,5	8,1	43,9	5,2	5,3	0,7	1,9	0,0	57,0	17,9	45,7	6,5
April	1,4	2,2	0,6	0,1	4,3	7,7	4,2	0,3	0,5	4,1	0,0	16,8	7,4	9,1	1,4
Mei	1,2	5,9	0,6	0,1	7,8	23,1	11,6	1,7	5,8	0,9	0,1	43,2	5,6	24,3	9,6
Juni	2,2	2,1	0,1	0,1	5,4	27,4	18,4	3,4	1,4	2,9	0,1	53,6	13,6	29,6	2,4
Juli	5,5	0,7	0,5	0,6	7,3	14,9	3,3	0,4	0,6	1,1	0,0	20,3	11,7	20,4	14,8
Augustus ..	1,2	3,2	0,8	1,0	6,2	12,3	2,1	0,4	0,3	2,0	0,1	17,2	6,2	13,5	0,0
September	3,0	0,9	1,2	0,2	5,3	8,4	19,7	0,3	0,3	1,8	0,1	30,6	19,3	11,4	1,6
Oktober ..	1,8	0,7	0,6	0,0	3,1	14,3	11,4	0,2	5,6	4,5	0,0	36,0	32,7	16,1	0,5
November .	1,3	1,1	0,6	0,1	3,1	17,1	14,5	0,1	1,4	5,2	0,0	38,3	8,8	18,4	0,4
December .	11,2	7,1	14,1	0,1	32,5	39,6	13,6	2,3	11,1	10,6	0,4	77,6	33,7	50,8	1,4
1995 Januari	1,4	0,4	0,7	1,5	4,0	11,0	0,3	0,3	0,1	0,6	0,1	12,4	1,4	12,4	0,0
Februari ..	1,7	0,9	0,9	0,2	3,7	28,3	1,5	0,5	0,6	4,5	0,2	35,6	6,1	30,0	0,0
Maart	3,0	1,5	0,9	1,6	7,0	25,0	4,4	0,4	0,6	1,5	0,1	32,0	6,5	28,0	0,0
April	1,8	0,7	0,8	0,3	3,6	14,2	1,9	0,8	0,2	2,6	0,0	19,7	1,9	16,0	0,0
Mei	1,5	0,7	2,0	0,1	4,3	7,8	8,8	5,5	7,4	4,2	0,1	33,8	5,7	9,3	0,1
Juni	2,2	25,9	1,1	0,2	29,4	23,1	23,2	0,4	1,5	13,1	0,2	61,5	7,8	25,3	7,9

¹ Met inbegrip van de door de financiële instellingen uitgegeven aandelen.

XVII - 9. — BEURSACTIVITEIT

	Belgische waarden					Buitenlandse waarden ¹			
	Aandelenkoersen op de contantmarkt (indexcijfer 1985 = 100) ^{1,2}		Beurskapitalisatie van de aandelen per einde periode ¹ (miljarden franken)	Verhandeld kapitaal. Gemiddelde per beursdag ^{1,3} (miljoenen franken)	Rendement van de aandelen ^{4,5} (%)	Verhouding koers/winst ⁴	Aandelenkoersen op termijn (indexcijfer 1985 = 100) ² (herbelegde dividenden)	Verhandeld kapitaal. Gemiddelde per beursdag ³ (miljoenen franken)	
	Koersindexcijfer (niet herbelegde dividenden)	Return indexcijfer (herbelegde dividenden)							(1)
1986	144,3	149,8	1.508,8	785,5	3,6	14,1	99,3	412,5	
1987	174,7	186,7	1.380,8	1.080,4	3,3	14,4	107,4	517,7	
1988	183,2	202,0	2.195,4	1.245,5	3,2	13,4	100,1	356,1	
1989	224,5	254,8	2.677,6	1.234,6	2,9	13,5	123,8	464,6	
1990	206,0	240,4	2.027,8	917,6	2,9	9,6	115,4	379,9	
1991	190,3	230,0	2.230,1	882,9	3,3	10,8	127,3	291,2	
1992	187,3	234,6	2.129,2	1.047,7	3,5	12,6	125,5	224,7	
1993	206,9	269,1	2.819,0	1.549,8	2,9	15,2	139,4	428,0	
1994	230,7	310,4	2.677,7	1.729,4	2,7	17,9	158,8	503,5	
1993 November	222,0	292,6	2.652,2	1.959,7	2,6	16,6	157,0	538,7	
December	230,9	304,4	2.819,0	2.180,9	2,4	18,7	159,1	524,4	
1994 Januari	240,8	317,8	2.920,8	2.583,5	2,4	19,2	168,7	800,7	
Februari	242,4	319,9	2.862,6	2.393,9	2,4	18,8	168,7	585,2	
Maart	239,5	316,3	2.785,7	1.803,2	2,5	18,2	163,4	594,8	
April	237,3	313,3	2.882,5	1.840,4	2,5	17,7	160,8	521,6	
Mei	242,3	323,4	2.835,6	2.030,1	2,6	16,5	161,1	540,2	
Juni	229,4	311,2	2.687,1	1.618,5	2,8	16,1	157,2	457,3	
Juli	225,8	307,6	2.806,6	1.087,4	2,7	16,7	153,0	283,2	
Augustus	232,4	316,7	2.817,8	1.278,9	2,6	19,0	157,8	437,5	
September	225,0	306,6	2.628,2	1.415,7	2,8	17,9	156,5	589,9	
Oktober	216,2	294,7	2.629,5	1.658,9	2,8	18,0	153,3	487,9	
November	218,5	297,9	2.669,8	1.507,8	2,8	18,4	152,9	337,2	
December	220,1	300,0	2.677,7	1.607,6	3,1	18,4	152,3	385,5	
1995 Januari	216,8	295,7	2.602,7	1.224,3	2,8	17,9	151,3	415,4	
Februari	214,7	292,9	2.577,8	1.431,7	2,8	18,2	150,0	313,5	
Maart	208,0	283,9	2.532,4	1.740,4	2,9	17,2	145,3	292,1	
April	217,5	296,8	2.726,7	1.780,0	2,6	19,0	148,7	341,2	
Mei	228,9	315,0	2.778,1	1.899,0	3,0	7,4	156,5	432,7	
Juni	225,9	316,4	2.732,8	1.879,1	3,1	6,8	158,4	376,5	
Juli	229,3	322,8	2.813,2	1.753,8	3,0	7,4	162,4	382,5	
Augustus	231,9	326,5	2.785,9	1.604,5	3,0	5,6	167,5	412,4	
September	232,7	327,6	2.788,3	2.195,6	3,1	15,2	170,7	419,0	
Oktober	228,9	322,3	2.749,5	1.965,0	3,1	14,9	166,8	320,2	
November	231,9	326,7	2.833,7	2.028,3	3,0	15,2	170,2	387,6	

¹ Bron : Effectenbeursvennootschap van Brussel.

² Gemiddeld indexcijfer van de periode.

³ Obligaties van vennootschappen en aandelen.

⁴ Bron : Kredietbank.

⁵ Verhouding van het laatst betaalde nettodividend tot de koers per einde maand op de Beurs van Brussel.

XVII - 10. — OPENBARE UITGIFTEN, IN BELGIE, VAN DEELBEWIJZEN OF AANDELEN VAN INSTELLINGEN VOOR COLLECTIEVE BELEGGING¹

(miljarden franken)

	ICB's naar Belgisch recht					ICB's naar Luxemburgs recht			Overige ICB's naar buitenlands recht (9)	Totaal (10) = (5) + (8) + (9)
	Fondsen K.B. nr. 15 (1)	Pensioen-spaar-fondsen (2)	Overige Belgische gemeenschappelijke beleggings-fondsen (3)	Beleggings-vennoot-schappen (4)	Totaal (5) = (1) tot (4)	Gemeen-schappelijke beleggings-fondsen (6)	SICAV's ² (7)	Totaal (8) = (6) + (7)		
A. — Bruto-uitgiften										
1984	20,7	—	1,6	—	22,3	2,6	—	2,6	.	24,9 ⁴
1985	24,7	—	4,3	—	29,0	11,1	—	11,1	.	40,1 ⁴
1986	6,2	—	10,4	—	16,6	40,0	3,7	43,7	.	60,3 ⁴
1987	8,9	23,6 ³	18,4	—	50,9	42,0	33,3	75,2	0,2	126,3
1988	4,1	12,6	6,2	—	22,9	28,4	144,4	172,8	0,4	196,2
1989	3,7	15,5	7,7	—	26,9	13,6	167,8	181,4	0,6	208,9
1990	1,1	15,3	5,0	—	21,4	3,9	60,5	64,4	0,3	86,1
1991	—	13,9	2,4	53,7	70,0	3,4	196,1	199,5	0,2	269,7
1992	—	12,8	1,2	138,8	152,8	—	288,6	288,6	0,8	442,2
1993	—	12,2	3,0	286,9	302,1	—	584,1	584,1	1,5	887,7
1994	—	11,4	8,8	231,4	251,6	—	288,0	288,0	1,7	541,2
1995 eerste 6 maanden	—	3,3	1,9	82,4	87,6	—	90,1	90,1	2,2	179,9
B. — Netto-uitgiften										
1984	18,8	—	0,2	—	18,9	1,0	—	1,0	-0,8	19,1
1985	19,0	—	2,5	—	21,6	9,4	—	9,4	-1,6	29,4
1986	- 2,5	—	5,1	—	2,7	37,7	3,7	41,3	-0,9	43,1
1987	- 4,0	23,6 ³	4,7	—	24,3	35,1	28,5	63,6	-0,3	87,6
1988	-11,1	12,4	2,5	—	3,9	25,2	134,6	159,8	0,2	163,8
1989	-17,3	12,6	1,7	—	- 3,0	10,1	127,7	137,8	-0,1	134,8
1990	-27,2	13,4	- 0,9	—	- 14,7	1,4	-79,6	-78,2	0,0	-92,9
1991	—	12,8	- 6,8	35,8	41,8	1,8	26,3	28,1	-0,1	69,8
1992	—	5,3	- 1,9	90,1	93,5	—	117,0	117,0	-0,7	209,8
1993	—	3,1	1,2	168,1	172,4	—	269,0	269,0	0,4	441,8
1994	—	6,1	7,4	107,9	121,4	—	-46,8	-46,8	1,1	75,7
1995 eerste 6 maanden	—	- 0,3	0,9	15,2	15,8	—	-52,2	-52,2	-0,5	-36,9

Bron : Commissie voor het Bank- en Financiewezen.

¹ In geval van verandering van categorie tijdens een bepaalde periode (bijv., omvorming van een gemeenschappelijk beleggingsfonds in een BEVEK), worden de in de loop van die periode verrichte emissies volledig toegeschreven aan de nieuwe categorie.

² Exclusief de thesaurie-SICAV's met privé-karakter.

³ Inclusief de intekeningen van vóór 14 februari, die recht geven op belastingverminderingen op de particuliere inkomens van het voorgaande jaar.

⁴ Met uitzondering van de overige ICB's naar buitenlands recht.

**XVII - 11. — AANTAL EN INVENTARISWAARDE VAN DE INSTELLINGEN
VOOR COLLECTIEVE BELEGGING NAAR BELGISCH RECHT¹**

Einde periode	Fondsen K.B. nr. 15		Pensioenspaarfondsen		Overige gemeenschappelijke beleggingsfondsen		Beleggingsvennootschappen		Totaal	
	Aantal	Inventariswaarde	Aantal	Inventariswaarde	Aantal	Inventariswaarde	Aantal	Inventariswaarde	Aantal	Inventariswaarde
1982	6	9,0	—	—	7	4,6	—	—	13	13,6
1983	6	24,8	—	—	7	7,9	—	—	13	32,6
1984	6	46,2	—	—	7	8,5	—	—	13	54,7
1985	7	79,7	—	—	8	11,8	—	—	15	91,5
1986	7	101,4	—	—	10	19,1	—	—	17	120,6
1987	7	85,0	11	21,6	14	20,4	—	—	32	126,9
1988	9	110,4	11	38,2	14	20,9	—	—	34	169,5
1989	9	102,0	13	52,5	17	24,7	—	—	39	179,2
1990	9	58,4	13	65,3	18	18,4	—	—	40	142,1
1991	—	—	13	85,2	4	14,4	30	96,6	47	196,2
1992	—	—	14	97,4	4	11,9	41	198,6	59	307,9
1993	—	—	14	125,7	4	15,0	48	423,2	66	563,9
1994 eerste 6 maanden	—	—	14	122,9	6	19,7	51	499,0	71	641,6

Bron : Commissie voor het Bank- en Financiewezen.

¹ Instellingen voor collectieve belegging die in België openbare uitgaven doen.

XVIII. — GELDMARKT *

1. — UITWERKING VAN DE GELDMARKTTRANSACTIES VAN DE NATIONALE BANK VAN BELGIE

(veranderingen ten opzichte van het einde van de voorgaande periode, in miljarden franken)

(+) liquiditeitsverruimend, (-) liquiditeitsverkrappend

	Biljetten- omloop ¹ [stijging (-)]	Netto deviezen- reserves ²	Deposito van de Belgische Staat [stijging (-)]	Deposito van de Luxemburgse Staat [stijging (-)]	Overige transacties	Totale liquiditeits- verruiming of -verkrapping	Geldmarktbeleid van de NBB				
							Mobilisering van handelspapier	Krediet- verstrekking d.m.v. aanbesteding	Directe geldmarkt- interventies	Dekking of absorptie (-) van eindedagsaldi van de financiële instellingen	Totaal (11) = (7) + (8) + (9) + (10)
	(1)	(2)	(3)	(4)	(5)	(6) = (1) tot (5)	(7)	(8)	(9)	(10)	
1994	+ 22,9	+ 9,5	+ 0,3	...	+ 5,7	+ 38,4	- 1,6	- 0,1	- 41,9	+ 5,2	- 38,4
1994 Februari	- 3,1	+ 2,1	+ 0,4	0,0	- 2,5	- 3,1	+ 0,2	- 14,9	+ 15,7	+ 2,1	+ 3,1
Maart	- 6,5	+ 6,6	+ 0,5	0,0	+ 2,4	+ 3,0	0,0	+ 14,7	- 16,7	- 1,0	- 3,0
April	- 6,9	+ 7,1	+ 0,3	0,0	+ 0,5	+ 1,0	0,0	- 11,0	+ 12,9	- 2,9	- 1,0
Mei	+ 4,3	+ 7,2	- 2,0	0,0	- 1,6	+ 7,9	- 0,1	- 7,8	- 1,5	+ 1,5	- 7,9
Juni	- 2,7	- 3,7	+ 2,3	0,0	- 0,7	- 4,8	- 0,1	+ 18,8	- 15,6	+ 1,7	+ 4,8
Juli	+ 9,7	+ 0,2	- 2,0	0,0	- 0,4	+ 7,5	- 0,1	0,0	- 6,3	- 1,1	- 7,5
Augustus	+ 12,5	+ 9,8	- 1,6	0,0	- 2,7	+ 18,0	- 0,4	0,0	- 17,8	+ 0,2	- 18,0
September	- 3,3	+ 2,7	+ 2,2	0,0	+ 2,5	+ 4,1	0,0	0,0	+ 1,0	- 5,1	- 4,1
Oktober	+ 0,9	- 5,5	- 1,5	0,0	- 1,0	- 7,1	- 0,3	+ 0,1	+ 4,7	+ 2,6	+ 7,1
November	+ 12,0	- 14,1	+ 2,6	0,0	- 1,2	- 0,7	- 0,1	- 13,1	+ 4,4	+ 9,5	+ 0,7
December	- 13,2	- 6,6	- 0,2	0,0	+ 8,4	- 11,6	- 0,5	+ 13,0	+ 4,7	- 5,6	+ 11,6
1995 Januari	+ 24,2	+ 6,1	+ 0,5	+ 0,5	+ 1,7	+ 33,0	0,0	- 5,0	- 40,7	+ 12,7	- 33,0
Februari	- 2,6	+ 1,6	0,0	0,0	- 3,6	- 4,6	0,0	- 5,0	+ 9,1	+ 0,5	+ 4,6
Maart	- 8,1	- 0,1	0,0	0,0	+ 4,0	- 4,2	0,0	- 5,0	+ 14,7	- 5,5	+ 4,2
April	- 7,2	+ 2,2	- 1,9	0,0	+ 0,1	- 6,8	- 0,1	0,0	+ 12,4	- 5,5	+ 6,8
Mei	- 5,3	+ 0,4	+ 1,9	0,0	- 2,6	- 5,6	+ 0,1	0,0	+ 6,0	- 0,5	+ 5,6
Juni	- 14,9	+ 6,6	- 1,8	0,0	+ 1,5	- 8,6	0,0	+ 5,0	+ 9,5	- 5,9	+ 8,6
Juli	+ 10,7	- 11,4	- 1,4	0,0	- 1,3	- 3,4	- 0,1	- 10,4	+ 13,1	+ 0,8	+ 3,4
Augustus	+ 3,8	- 2,8	+ 0,6	0,0	- 1,7	- 0,1	0,0	- 9,6	+ 6,6	+ 3,1	+ 0,1
September	- 5,5	+ 1,0	- 0,7	0,0	+ 3,5	- 1,7	0,0	+ 20,0	- 17,6	- 0,7	+ 1,7
Oktober	- 1,4	+ 2,3	+ 0,6	0,0	- 2,3	- 0,8	0,0	0,0	+ 3,0	- 2,2	+ 0,8
November	- 0,6	+ 5,4	+ 2,5	0,0	- 2,1	+ 5,2	0,0	- 6,5	- 1,3	+ 2,6	- 5,2

¹ Inclusief de biljetten die geen wettig betaalmiddel meer zijn.

² Tegen marktkoersen en op valutadatum.

* Bibliografische referentie: *Tijdschrift van de Nationale Bank van België*, LXVI* jaargang, nr. 6, juni 1991.

XVIII - 2. — GELDMARKTBELEID VAN DE NATIONALE BANK VAN BELGIE

(gemiddelde stand, in miljarden franken¹)

	Mobilisering van handelspapier	Krediet-verstrekking d.m.v. aanbesteding	Directe geldmarktinterventies			Dekking of absorptie (-) van de residuele kassaldi			Totaal (9) = (1) + (2) + (5) + (8)
			Openmarkt-portefeuille	Overige ²	Totaal (5) = (3) + (4)	Voorschotten in rekening-courant aan de financiële instellingen	Einddag-overschotten (-) van de financiële instellingen ³	Totaal (8) = (6) + (7)	
	(1)	(2)	(3)	(4)	(5) = (3) + (4)	(6)	(7)	(8) = (6) + (7)	
1994 Februari	4,3	19,8	29,9	102,5	132,4	1,8	- 1,8	0,0	156,5
Maart	4,3	22,8	30,1	99,3	129,4	5,4	- 2,0	3,4	159,9
April	4,3	25,9	30,1	96,2	126,3	2,3	- 2,0	0,3	156,8
Mei	4,2	9,0	31,0	114,1	145,1	2,6	- 2,3	0,3	158,6
Juni	4,1	26,1	31,9	90,3	122,2	2,6	- 1,8	0,8	153,2
Juli	3,9	25,5	29,9	94,9	124,8	3,2	- 1,2	2,0	156,2
Augustus	3,7	29,7	30,0	72,4	102,4	1,9	- 1,7	0,2	136,0
September	3,6	30,0	27,0	73,0	100,0	1,5	- 4,2	- 2,7	130,9
Oktober	3,6	30,0	22,3	69,9	92,2	1,0	- 3,3	- 2,3	123,5
November	3,2	21,1	20,6	87,1	107,7	2,7	- 1,6	1,1	133,1
December	3,0	27,5	15,3	90,0	105,3	9,4	- 1,1	8,3	144,1
1995 Januari	2,6	28,9	20,5	69,5	90,0	4,2	- 1,4	2,8	124,3
Februari	2,7	20,0	19,1	63,4	82,5	9,6	- 0,8	8,8	114,0
Maart	2,7	15,0	21,8	66,1	87,9	13,4	- 1,2	12,2	117,8
April	2,7	15,0	19,7	81,8	101,5	4,0	- 1,0	3,0	122,2
Mei	2,7	15,0	19,8	87,8	107,6	6,6	- 1,1	5,5	130,8
Juni	2,7	16,9	21,4	101,9	123,3	0,8	- 3,5	- 2,7	140,2
Juli	2,6	12,6	21,8	106,6	128,4	4,2	- 2,3	1,9	145,5
Augustus	2,6	6,6	22,7	112,4	135,1	2,2	- 1,8	0,4	144,7
September	2,6	5,4	23,6	115,9	139,5	1,4	- 1,9	- 0,5	147,0
Oktober	2,6	14,1	23,7	107,6	131,3	1,0	- 2,3	- 1,3	146,7
November	2,6	16,5	23,4	106,0	129,4	1,0	- 2,3	- 1,3	147,2

¹ Transacties met een liquiditeitsabsorberend effect, zijn ofwel gesaldeerd met de overeenkomstige liquiditeitsverruimende transacties, ofwel met een negatief teken opgenomen.

² Cessies-retrocessies op zeer korte termijn, interbancaire uitzettingen en leningen.

³ Die overschotten worden door het Herdiscontering- en Waarborginstituut ingezameld, dat ze op zijn beurt bij de Nationale Bank uitzet.

**XVIII - 3. — INDIVIDUELE KREDIETLIJNEN VAN DE FINANCIËLE INSTELLINGEN
BIJ DE NATIONALE BANK VAN BELGIË TER DEKKING VAN HUN EINDEDAGTEKORTEN**

(gemiddelde stand, in miljarden franken¹)

	België			Luxemburg			Totaal					
	Maximum- bedrag	Krediet- openin- gen ²	Opne- mingen	Maximum- bedrag	Krediet- openin- gen ²	Opne- mingen	Maximum- bedrag	Krediet- openin- gen ²	Opne- mingen	waarvan primary dealers		
										Maximum- bedrag	Krediet- openin- gen ²	Opne- mingen
(1)	(2)	(3)	(4)	(5)	(6)	(7) = (1) + (4)	(8) = (2) + (5)	(9) = (3) + (6)	(10)	(11)	(12)	
1991	161,7	63,9	3,0	41,8	7,8	0,7	203,5	71,7	3,7	169,5	55,4	3,0
1992	169,8	54,8	3,3	41,0	8,1	0,6	210,8	62,9	3,9	178,3	48,3	3,2
1993	177,9	68,9	8,0	37,7	10,0	0,9	215,6	78,9	8,9	188,2	64,7	8,2
1993 November	178,0	74,5	2,9	37,7	6,5	0,3	215,7	81,0	3,2	188,2	66,9	2,9
December	178,0	70,3	4,2	37,8	8,8	0,3	215,8	79,1	4,5	188,2	65,0	4,2
1994 Januari	178,0	65,4	3,4	37,8	8,3	0,3	215,8	73,7	3,7	188,2	59,7	3,4
Februari	178,0	66,6	1,4	37,8	8,6	0,3	215,8	75,2	1,7	188,2	61,2	1,6
Maart	177,7	67,7	4,4	37,9	8,4	0,3	215,6	76,1	4,7	188,2	62,1	4,4
April	177,7	64,4	3,4	37,9	8,5	0,2	215,6	72,9	3,6	178,7	57,6	3,3
Mei	177,7	66,9	2,0	37,9	8,5	0,2	215,6	75,4	2,2	178,7	59,3	2,0
Juni	177,7	63,3	2,8	37,9	8,4	0,1	215,6	71,7	2,9	178,7	56,0	2,8
Juli	190,0	58,5	2,8	30,0	7,7	0,3	220,0	66,2	3,1	189,3	52,2	3,0
Augustus	190,0	57,5	1,6	30,0	7,8	0,2	220,0	65,3	1,8	189,3	51,3	1,7
September	189,9	56,2	2,1	30,1	7,9	0,3	220,0	64,1	2,4	189,3	49,8	2,3
Oktober	189,9	56,6	0,8	30,1	7,9	0,2	220,0	64,5	1,0	189,3	50,3	0,8
November	189,9	57,7	2,5	30,1	7,9	0,3	220,0	65,6	2,8	189,3	51,3	2,7
December	189,9	58,9	9,1	30,1	9,4	0,7	220,0	68,3	9,8	189,3	54,3	9,6
1995 Januari	189,9	66,9	3,9	30,1	9,4	0,3	220,0	76,3	4,2	189,3	62,3	4,1
Februari	189,4	61,1	9,1	30,1	9,1	0,2	219,5	70,2	9,3	189,3	56,2	9,0
Maart	189,4	74,1	13,4	30,1	9,6	0,3	219,5	83,7	13,7	189,3	69,8	13,4
April	189,4	72,4	4,1	30,1	8,8	0,3	219,5	81,2	4,4	189,3	67,1	4,2
Mei	189,4	72,8	6,2	30,1	9,2	0,3	219,5	82,0	6,5	189,3	67,8	6,3
Juni	189,4	73,2	0,6	30,1	9,2	0,2	219,5	82,4	0,8	189,3	68,0	0,7
Juli	189,4	74,4	5,1	30,2	9,2	0,4	219,6	83,6	5,5	189,3	68,9	5,2
Augustus	189,4	77,7	1,7	30,3	9,2	0,1	219,7	86,9	1,8	189,3	72,1	1,7
September	189,4	76,6	1,3	30,3	9,5	0,3	219,7	86,1	1,6	189,3	71,1	1,4
Oktober	189,4	71,4	1,0	30,3	9,3	0,1	219,7	80,7	1,1	189,3	65,4	1,0
November	189,4	70,0	0,7	30,3	8,5	0,2	219,7	78,5	0,9	189,3	63,0	0,8

¹ Gemiddelde bedragen per kalendermaand of -jaar; voor de maximumbedragen evenwel de stand per einde maand.

² Deel van het maximumbedrag dat ingevolge de vorming van een pand effectief kan worden opgenomen.

XVIII - 4. — PLAFONDS VOOR DE MOBILISERING VAN HANDELSPIER DOOR DE KREDIETINSTELLINGEN BIJ DE NATIONALE BANK VAN BELGIE

(gemiddelde stand, in miljarden franken)

	België		Luxemburg		Totaal			
	Plafond	Aangerekend bedrag	Plafond	Aangerekend bedrag	Plafond	Aangerekend bedrag	waarvan primary dealers	
							Plafond	Aangerekend bedrag
(1)	(2)	(3)	(4)	(5) = (1) + (3)	(6) = (2) + (4)	(7)	(8)	
1991	8,7	6,7	1,9	1,5	10,6	8,2	8,5	7,6
1992	9,1	7,1	1,4	1,3	10,5	8,4	8,0	7,7
1993	9,5	3,9	1,0	0,4	10,5	4,3	7,7	3,9
1993 November	9,5	3,8	1,0	0,5	10,5	4,3	7,7	3,8
December	9,5	3,8	1,0	0,5	10,5	4,3	7,7	3,8
1994 Januari	9,5	3,8	1,0	0,5	10,5	4,3	7,7	3,8
Februari	9,5	3,8	1,0	0,5	10,5	4,3	7,7	3,8
Maart	9,5	3,8	1,0	0,5	10,5	4,3	7,7	3,8
April	9,5	3,8	1,0	0,5	10,5	4,3	7,5	3,7
Mei	9,5	3,8	1,0	0,4	10,5	4,2	7,4	3,7
Juni	9,5	3,7	1,0	0,4	10,5	4,1	7,4	3,5
Juli	9,1	3,5	0,9	0,4	10,0	3,9	6,9	3,4
Augustus	9,1	3,3	0,9	0,4	10,0	3,7	6,9	3,2
September	9,0	3,2	1,0	0,4	10,0	3,6	6,9	3,1
Oktober	9,0	3,2	1,0	0,4	10,0	3,6	6,9	3,1
November	9,0	2,9	1,0	0,4	10,0	3,3	6,9	2,8
December	9,0	2,6	1,0	0,4	10,0	3,0	6,9	2,5
1995 Januari	9,0	2,3	1,0	0,4	10,0	2,7	6,9	2,2
Februari	9,0	2,3	0,9	0,4	9,9	2,7	6,9	2,2
Maart	8,9	2,3	1,0	0,5	9,9	2,8	6,9	2,2
April	8,9	2,3	1,0	0,4	9,9	2,7	6,9	2,2
Mei	9,0	2,3	1,0	0,4	10,0	2,7	6,9	2,2
Juni	9,0	2,3	1,0	0,5	10,0	2,8	6,9	2,2
Juli	9,0	2,2	1,0	0,4	10,0	2,6	6,9	2,2
Augustus	9,0	2,2	1,0	0,4	10,0	2,6	6,9	2,2
September	9,0	2,2	1,0	0,4	10,0	2,6	6,9	2,2
Oktober	9,0	2,2	1,0	0,4	10,0	2,6	6,9	2,2
November	9,0	2,2	1,0	0,4	10,0	2,6	6,9	2,2

¹ Tijdelijke overschrijding te wijten aan mobiliseringen binnen bruikbare plafonds die geldig waren tot 6 december 1992. Vanaf die datum kunnen de plafonds slechts voor 50 % aangewend worden.

XVIII - 5. — AANBESTEDINGEN VAN KREDIETEN DOOR DE NATIONALE BANK VAN BELGIE

Aanbestedings- datum	Toewijzings- methode ¹	Looptijd van de krediet- transactie (kalender- dagen)	Gevraagd bedrag (miljoenen franken)	Geboden rentetarieven	Toegepast rentetarief ²	Toegewezen bedrag (miljoenen franken)	Toewijzings- percentage ³	Uitstaand bedrag van de kredieten ⁴ (miljoenen franken)
(1)	(2)	(3)	(4)	(5)	(6)	(7)	(8)	(9)
13.02.1995	** V	7	70.250	—	4,85	20.025	28,13	20.025
20.02.1995	** V	7	122.650	—	4,85	20.025	16,08	20.025
27.02.1995	** V	7	122.200	—	4,85	15.000	12,05	15.000
06.03.1995	** V	7	124.825	—	4,85	15.000	11,80	15.000
13.03.1995	** V	7	123.525	—	5,85	15.025	11,90	15.025
20.03.1995	** V	7	112.575	—	5,85	15.000	13,05	15.000
27.03.1995	** V	7	75.650	—	5,85	15.000	19,55	15.000
03.04.1995	V	7	97.175	—	5,25	15.000	15,21	15.000
10.04.1995	V	7	17.000	—	5,00	15.000	87,70	15.000
14.04.1995	V	7	61.425	—	4,75	15.075	24,17	15.075
24.04.1995	V	7	135.475	—	4,75	15.000	10,91	15.000
28.04.1995	V	7	97.075	—	4,75	15.000	15,25	15.000
08.05.1995	V	7	52.775	—	4,75	15.000	28,10	15.000
15.05.1995	V	7	96.950	—	4,50	15.000	15,33	15.000
22.05.1995	V	7	54.150	—	4,50	15.100	27,60	15.100
29.05.1995	V	7	68.675	—	4,50	15.000	21,70	15.000
02.06.1995	V	7	62.900	—	4,50	15.025	23,75	15.025
12.06.1995	V	7	127.600	—	4,50	17.500	13,55	17.500
19.06.1995	V	7	78.150	—	4,50	17.550	22,26	17.550
26.06.1995	V	7	151.025	—	4,50	20.000	13,15	20.000
03.07.1995	V	7	63.050	—	4,50	20.025	31,55	20.025
10.07.1995	V	7	7.800	—	4,50	7.800	100,00	7.800
17.07.1995	V	7	9.500	—	4,50	9.500	100,00	9.500
24.07.1995	V	7	9.600	—	4,50	9.600	100,00	9.600
31.07.1995	V	7	10.500	—	4,50	10.500	100,00	10.500
07.08.1995	V	7	5.000	—	4,50	5.000	100,00	5.000
11.08.1995	V	7	8.425	—	4,45	8.425	100,00	8.425
21.08.1995	V	7	4.150	—	4,45	4.150	100,00	4.150
28.08.1995	V	7	—	—	4,40	—	—	—
04.09.1995	V	7	1.000	—	4,30	1.000	100,00	1.000
11.09.1995	V	7	5.100	—	4,20	5.100	100,00	5.100
18.09.1995	V	7	4.400	—	4,15	4.400	100,00	4.400
25.09.1995	V	7	76.100	—	4,10	20.000	26,15	20.000
02.10.1995	V	7	6.900	—	4,10	6.900	100,00	6.900
09.10.1995	V	7	72.800	—	4,05	20.000	27,31	20.000
16.10.1995	V	7	7.300	—	4,05	7.300	100,00	7.300
23.10.1995	V	8	24.025	—	4,05	20.000	82,75	20.000
30.10.1995	V	6	15.550	—	4,05	15.550	100,00	15.550
06.11.1995	V	7	16.050	—	4,00	16.050	100,00	16.050
10.11.1995	V	7	15.350	—	4,00	15.350	100,00	15.350
20.11.1995	V	7	21.575	—	4,00	20.000	92,50	20.000
27.11.1995	V	7	13.525	—	3,95	13.525	100,00	13.525
04.12.1995	V	7	9.050	—	3,95	9.050	100,00	9.050
11.12.1995	V	7	6.400	—	3,95	6.400	100,00	6.400
18.12.1995	V	7	17.600	—	3,75	17.600	100,00	17.600

¹ V Hoeveelheidstender, tegen een vooraf door de NBB vastgestelde rentevoet.

H Rentetender tegen een enige rentevoet (Hollandse tendertechniek).

A Rentetender tegen meervoudige rentetarieven (Amerikaanse tendertechniek).

* Toewijzing die uitsluitend op handelspapier betrekking heeft.

** Beperking van het gevraagde bedrag tot de kredietlijn van elke individuele deelnemer.

² Vooruit door de Bank bekendgemaakte rentevoet (hoeveelheidstender).

Enige door de Bank in aanmerking genomen rentevoet (Hollandse tendertechniek).
Laagste door de Bank in aanmerking genomen rentevoet (Amerikaanse tendertechniek).

³ Van toepassing op het totaal van de gevraagde bedragen (hoeveelheidstender), op de tegen de in aanmerking genomen limietrente gevraagde bedragen (Hollandse tendertechniek), of op de tegen de laagste in aanmerking genomen rentevoet gevraagde bedragen (Amerikaanse tendertechniek).

⁴ Uitstaand bedrag op de betalingsdatum, voor alle tendertechnieken samen.

XVIII - 6a. — UITGIFTE VAN DRIEMAANDS SCHATKISTCERTIFICATEN¹

Toewijzingsdatum	Tenderinschrijvingen						Niet-concurrerende inschrijvingen ² (miljoenen franken)	Uitstaand bedrag van de sedert 29 jan. 1991 uitgegeven gedematerialiseerde certificaten ³ (miljoenen franken)
	Aangeboden bedrag (miljoenen franken)	Laagste en hoogste geboden rente	Toegewezen bedrag (miljoenen franken)	Hoogste in aanmerking genomen rentevoet	Toewijzingspercentage op de offertes ingediend tegen de hoogste in aanmerking genomen rentevoet	Gewogen gemiddelde rentevoet van de toewijzing		
(1)	(2)	(3)	(4)	(5)	(6)	(7)	(8)	(9)
24.01.1995	207.662	5,33/ 5,40	61.007	5,35	66	5,35	19.531	1.067.549
31.01.1995	151.849	5,37/ 5,46	114.399	5,41	100	5,40	11.276	1.093.976
07.02.1995	178.982	5,29/ 5,37	116.712	5,34	41	5,33	18.008	1.124.758
14.02.1995	179.925	5,27/ 5,33	51.004	5,28	73	5,28	20.791	1.145.423
21.02.1995	95.413	5,38/ 5,49	45.721	5,42	61	5,41	5.186	1.113.469
28.02.1995	76.310	5,63/ 5,74	58.710	5,68	100	5,66	2.911	1.121.626
07.03.1995	59.157	5,80/ 5,90	47.504	5,88	90	5,85	450	1.117.290
14.03.1995	89.064	6,77/ 6,90	72.023	6,84	100	6,81	23.200	1.155.425
21.03.1995	107.785	6,60/ 6,69	69.460	6,64	100	6,63	21.546	1.191.297
28.03.1995	96.780	6,03/ 6,14	65.680	6,07	100	6,05	14.564	1.200.246
04.04.1995	227.360	5,54/ 5,65	93.650	5,56	100	5,55	19.904	1.178.388
11.04.1995	145.859	5,16/ 5,25	91.510	5,20	75	5,20	16.095	1.164.460
18.04.1995	103.103	5,16/ 5,22	70.912	5,19	32	5,18	4.482	1.136.236
25.04.1995	142.270	5,32/ 5,38	71.012	5,35	23	5,34	12.877	1.139.587
02.05.1995	77.792	5,43/ 5,53	53.002	5,49	44	5,47	1.678	1.068.592
09.05.1995	106.875	5,27/ 5,38	78.623	5,34	100	5,33	15.976	1.028.471
16.05.1995	105.955	5,17/ 5,23	71.006	5,19	88	5,18	10.864	1.038.546
22.05.1995	230.913	4,96/ 5,04	142.326	4,98	100	4,97	14.107	1.144.072
30.05.1995	225.211	4,94/ 4,99	111.513	4,96	64	4,96	20.403	1.214.367
06.06.1995	194.140	4,68/ 4,75	30.503	4,69	16	4,68	23.225	1.220.141
13.06.1995	181.440	4,66/ 4,72	35.505	4,68	88	4,68	22.406	1.182.829
20.06.1995	134.935	4,54/ 4,60	64.475	4,56	100	4,56	7.107	1.163.405
27.06.1995	123.577	4,66/ 4,73	61.008	4,69	27	4,68	10.639	1.154.808
04.07.1995	196.742	4,62/ 4,69	91.011	4,65	62	4,64	12.778	1.145.043
11.07.1995	126.470	4,48/ 4,54	86.631	4,52	20	4,50	3.701	1.127.770
18.07.1995	98.935	4,52/ 4,58	65.750	4,54	100	4,54	8.226	1.126.352
25.07.1995	105.307	4,52/ 4,58	59.657	4,54	100	4,54	9.920	1.112.040
01.08.1995	136.504	4,50/ 4,56	60.708	4,52	21	4,51	5.721	1.123.789
08.08.1995	117.096	4,48/ 4,53	75.505	4,50	88	4,49	3.790	1.108.485
14.08.1995	75.287	4,47/ 4,53	59.010	4,90	72	4,49	3.426	1.089.051
22.08.1995	131.073	4,44/ 4,50	101.458	4,47	100	4,46	1.810	1.035.886
29.08.1995	109.168	4,34/ 4,41	75.168	4,37	100	4,36	3.329	982.467
05.09.1995	173.700	4,29/ 4,33	116.509	4,32	46	4,31	9.711	1.054.958
12.09.1995	101.281	4,20/ 4,26	59.508	4,22	93	4,21	10.451	1.067.006
19.09.1995	195.206	4,15/ 4,21	91.006	4,16	38	4,15	17.903	1.104.333
26.09.1995	153.460	4,22/ 4,30	76.008	4,25	16	4,24	18.269	1.126.963
03.10.1995	159.019	4,20/ 4,27	84.956	4,24	100	4,24	26.537	1.134.667
10.10.1995	154.222	4,21/ 4,27	76.009	4,24	77	4,24	14.859	1.135.203
17.10.1995	180.700	4,18/ 4,23	50.505	4,19	61	4,19	17.833	1.129.565
24.10.1995	172.465	4,20/ 4,26	12.450	4,20	100	4,20	21.121	1.093.559
30.10.1995	111.727	4,12/ 4,20	45.340	4,14	61	4,13	13.369	1.085.839
07.11.1995	147.530	4,06/ 4,19	47.509	4,08	63	4,08	13.857	1.067.910
14.11.1995	123.917	3,99/ 4,04	13.620	3,99	100	3,99	16.883	1.035.977
21.11.1995	57.975	3,73/ 3,90	25.475	3,78	100	3,76	570	958.754
28.11.1995	40.895	3,73/ 3,90	19.145	3,79	100	3,77	2.504	901.906
05.12.1995	80.975	3,82/ 3,88	44.750	3,84	100	3,83	5.160	825.597
12.12.1995	71.215	3,80/ 3,85	22.263	3,82	16	3,81	6.528	784.429

¹ Deze tabel heeft enkel betrekking op de gedematerialiseerde certificaten die sedert 29 januari 1991 zijn uitgegeven krachtens het Ministerieel Besluit van 24 januari 1991, hetzij bij tenderinschrijving, hetzij ingevolge niet-concurrerende inschrijvingen. Bij de tender wordt de zgn. « Amerikaanse methode » toegepast, waarbij de effecten worden toegewezen tegen de door de inschrijvers voorgestelde rentetarieven. Alle offertes tegen rentetarieven die lager zijn dan de hoogste door de Schatkist in aanmerking genomen rentevoet worden toegewezen voor het totale bedrag.

De offertes tegen de hoogste in aanmerking genomen rentevoet kunnen eventueel worden verminderd.

² Via deze niet-concurrerende inschrijvingen kunnen de primary dealers binnen bepaalde grenzen op schatkistcertificaten inschrijven tegen de gemiddelde rentevoet van de toewijzing.

³ Op de betalingsdatum.

XVIII - 6b. — UITGIFTE VAN ZESMAANDS SCHATKISTCERTIFICATEN¹

Toewijzingsdatum	Tenderinschrijvingen						Niet-concurrerende inschrijvingen ² (miljoenen franken)	Uitstaand bedrag van de sedert 29 jan. 1991 uitgegeven gedematerialiseerde certificaten ³ (miljoenen franken)
	Aangeboden bedrag (miljoenen franken)	Laagste en hoogste geboden rente	Toegewezen bedrag (miljoenen franken)	Hoogste in aanmerking genomen rentevoet	Toe-wijzings-percentage op de offertes ingediend tegen de hoogste in aanmerking genomen rentevoet	Gewogen gemiddelde rentevoet van de toewijzing		
(1)	(2)	(3)	(4)	(5)	(6)	(7)	(8)	(9)
27.12.1994	16.500	5,59/ 5,66	9.500	5,63	100	5,61	1.325	413.423
03.01.1995	28.325	5,58/ 5,66	19.603	5,63	40	5,61	0	433.026
10.01.1995	22.875	5,68/ 6,30	10.525	5,73	100	5,72	1.255	378.312
17.01.1995	21.820	5,67/ 5,79	11.956	5,71	26	5,69	0	390.268
24.01.1995	20.787	5,65/ 5,73	5.234	5,68	37	5,67	0	395.502
31.01.1995	25.620	5,67/ 5,76	18.620	5,69	100	5,68	0	414.122
07.02.1995	62.385	5,65/ 5,70	20.607	5,67	13	5,66	13.658	394.819
14.02.1995	40.812	5,62/ 5,70	17.007	5,64	51	5,63	0	411.826
21.02.1995	21.520	5,72/ 5,82	11.020	5,75	100	5,74	0	422.846
28.02.1995	14.850	5,76/ 5,90	6.850	5,84	100	5,82	0	429.696
07.03.1995	14.323	6,01/ 6,12	8.823	6,06	100	6,03	0	342.885
14.03.1995	11.330	6,77/ 6,88	5.480	6,80	100	6,79	0	348.365
21.03.1995	11.520	6,64/ 6,72	4.545	6,66	100	6,66	0	352.910
28.03.1995	11.995	6,17/ 6,27	5.415	6,20	100	6,20	0	358.325
04.04.1995	42.945	5,71/ 5,81	18.370	5,73	100	5,72	10.665	327.329
11.04.1995	18.492	5,44/ 5,52	7.342	5,48	100	5,47	0	334.671
18.04.1995	18.150	5,42/ 5,48	8.657	5,44	70	5,43	0	343.328
25.04.1995	20.477	5,53/ 5,60	10.277	5,56	100	5,55	0	353.605
02.05.1995	14.988	5,70/ 5,76	10.398	5,73	100	5,71	1.375	293.557
09.05.1995	22.600	5,51/ 5,60	14.425	5,55	100	5,54	0	307.982
16.05.1995	24.595	5,35/ 5,43	12.508	5,40	23	5,39	0	320.490
22.05.1995	40.600	5,14/ 5,23	20.502	5,16	58	5,14	0	340.992
30.05.1995	55.755	5,11/ 5,19	17.900	5,15	100	5,15	9.737	313.579
06.06.1995	35.173	4,71/ 4,77	12.403	4,73	65	4,73	0	325.982
13.06.1995	44.725	4,73/ 4,79	6.025	4,74	100	4,74	0	332.007
20.06.1995	37.410	4,61/ 4,67	15.342	4,64	21	4,63	0	347.349
27.06.1995	45.950	4,76/ 4,84	20.450	4,78	100	4,77	5.576	342.947
04.07.1995	46.400	4,71/ 4,80	20.400	4,74	100	4,74	0	363.347
11.07.1995	36.600	4,58/ 4,65	24.250	4,61	100	4,60	2.819	342.826
18.07.1995	25.225	4,63/ 4,69	11.255	4,65	51	4,64	0	354.081
25.07.1995	40.025	4,62/ 4,68	20.478	4,64	65	4,64	0	374.559
01.08.1995	34.109	4,56/ 4,62	16.384	4,58	100	4,58	0	390.943
08.08.1995	25.760	4,53/ 4,56	12.960	4,54	100	4,54	3.095	337.856
14.08.1995	13.000	4,54/ 4,57	11.750	4,55	100	4,54	0	349.606
22.08.1995	24.160	4,51/ 4,56	14.360	4,53	100	4,53	0	363.966
29.08.1995	12.390	4,39/ 4,45	7.703	4,41	45	4,40	0	371.669
05.09.1995	32.500	4,35/ 4,40	16.050	4,36	100	4,36	4.798	368.254
12.09.1995	40.430	4,28/ 4,33	26.780	4,29	100	4,29	0	395.034
19.09.1995	34.910	4,21/ 4,26	18.060	4,22	100	4,22	0	413.094
26.09.1995	37.150	4,32/ 4,40	20.504	4,34	88	4,33	0	433.598
03.10.1995	45.405	4,32/ 4,38	20.255	4,34	100	4,33	15.762	414.304
10.10.1995	51.925	4,32/ 4,39	20.506	4,35	56	4,35	0	434.810
17.10.1995	54.441	4,31/ 4,35	6.805	4,32	12	4,31	0	441.615
24.10.1995	24.192	4,31/ 4,35	5.105	4,32	48	4,32	0	446.720
30.10.1995	43.430	4,22/ 4,30	18.545	4,23	100	4,22	6.972	413.029
07.11.1995	32.424	4,12/ 4,26	10.700	4,14	100	4,13	0	423.729
14.11.1995	48.500	4,04/ 4,12	11.202	4,05	61	4,05	0	434.931
21.11.1995	9.375	3,79/ 3,90	3.552	3,84	43	3,82	0	438.483
28.11.1995	19.228	3,75/ 3,83	8.175	3,78	100	3,76	0	385.251
05.12.1995	8.608	3,82/ 3,90	4.108	3,86	100	3,85	0	389.359
12.12.1995	9.537	3,80/ 3,87	4.137	3,82	100	3,81	0	393.496

¹ Deze tabel heeft enkel betrekking op de gedematerialiseerde certificaten die sedert 29 januari 1991 zijn uitgegeven krachtens het Ministerieel Besluit van 24 januari 1991, hetzij bij tenderinschrijving, hetzij ingevolge niet-concurrerende inschrijvingen. Bij de tender wordt de zgn. « Amerikaanse methode » toegepast, waarbij de effecten worden toegewezen tegen de door de inschrijvers voorgestelde rentetarieven. Alle offertes tegen rentetarieven die lager zijn dan de hoogste door de Schatkist in aanmerking genomen rentevoet worden toegewezen voor het totale bedrag. De offertes tegen de hoogste in aanmerking genomen rentevoet kunnen eventueel worden verminderd.

² Via deze niet-concurrerende inschrijvingen kunnen de primary dealers binnen bepaalde grenzen op schatkistcertificaten inschrijven tegen de gemiddelde rentevoet van de toewijzing.

³ Op de betalingsdatum.

XVIII - 6c. — UITGIFTE VAN TWAALFMAANDS SCHATKISTCERTIFICATEN¹

Toewijzingsdatum	Tenderinschrijvingen						Niet-concurrerende inschrijvingen ² (miljoenen franken)	Uitstaand bedrag van de sedert 29 jan. 1991 uitgegeven gedematerialiseerde certificaten ³ (miljoenen franken)
	Aangeboden bedrag (miljoenen franken)	Laagste en hoogste geboden rente	Toegewezen bedrag (miljoenen franken)	Hoogste in aanmerking genomen rentevoet	Toewijzingspercentage op de offertes ingediend tegen de hoogste in aanmerking genomen rentevoet	Gewogen gemiddelde rentevoet van de toewijzing		
(1)	(2)	(3)	(4)	(5)	(6)	(7)	(8)	(9)
24.01.1995	16.550	6,25/ 6,34	6.350	6,27	100	6,27	0	505.995
31.01.1995	18.391	6,29/ 6,36	10.216	6,31	100	6,30	3.505	473.221
07.02.1995	27.250	6,22/ 6,30	16.009	6,25	41	6,24	0	489.230
14.02.1995	17.240	6,16/ 6,22	8.506	6,18	54	6,17	0	497.736
21.02.1995	8.658	6,28/ 6,35	5.808	6,30	100	6,29	0	503.544
28.02.1995	16.335	6,27/ 6,37	8.960	6,32	100	6,30	1.118	458.360
07.03.1995	9.925	6,46/ 6,59	6.975	6,55	100	6,53	0	465.335
14.03.1995	9.650	6,75/ 7,00	6.350	6,81	100	6,78	0	471.685
21.03.1995	12.825	6,70/ 6,90	6.500	6,72	100	6,71	0	478.185
28.03.1995	11.260	6,39/ 6,47	3.110	6,41	100	6,40	6.928	435.638
04.04.1995	39.300	6,05/ 6,18	20.450	6,09	100	6,07	0	456.088
11.04.1995	12.025	5,81/ 5,90	7.375	5,84	100	5,83	0	463.463
18.04.1995	8.282	5,82/ 5,87	2.774	5,84	73	5,83	0	466.237
25.04.1995	18.235	5,90/ 5,97	7.850	5,92	100	5,91	3.296	463.663
02.05.1995	8.775	5,96/ 6,10	7.109	6,00	94	5,99	0	470.772
09.05.1995	13.152	5,81/ 5,90	7.352	5,85	100	5,84	0	478.124
16.05.1995	12.900	5,66/ 5,75	7.700	5,69	100	5,68	0	485.824
22.05.1995	27.525	5,40/ 5,48	16.003	5,43	68	5,41	3.009	463.041
30.05.1995	38.280	5,37/ 5,43	21.004	5,40	53	5,39	0	484.045
06.06.1995	35.594	4,94/ 5,02	12.703	4,97	53	4,97	0	496.748
13.06.1995	35.720	4,98/ 5,08	6.450	4,99	100	4,99	0	503.198
20.06.1995	29.650	4,85/ 4,95	15.757	4,87	47	4,86	4.458	487.665
27.06.1995	16.425	4,96/ 5,05	7.700	4,99	100	4,98	0	495.365
04.07.1995	25.350	4,96/ 5,05	10.625	4,99	100	4,99	0	505.990
11.07.1995	25.275	4,78/ 4,84	17.550	4,82	100	4,81	0	523.540
18.07.1995	25.525	4,83/ 4,88	10.506	4,85	24	4,84	3.917	489.337
25.07.1995	34.550	4,82/ 4,87	21.105	4,84	80	4,84	0	510.442
01.08.1995	26.492	4,73/ 4,80	13.242	4,76	100	4,76	0	523.684
08.08.1995	25.350	4,66/ 4,70	15.100	4,68	100	4,67	0	538.784
14.08.1995	15.500	4,66/ 4,72	7.400	4,69	100	4,69	0	526.479
22.08.1995	11.800	4,65/ 4,71	5.800	4,67	100	4,66	0	532.279
29.08.1995	6.100	4,56/ 4,62	3.705	4,57	64	4,57	0	535.984
05.09.1995	9.350	4,48/ 4,55	5.350	4,50	100	4,50	0	541.334
12.09.1995	28.820	4,37/ 4,43	12.800	4,39	100	4,39	5.823	533.991
19.09.1995	15.625	4,30/ 4,34	7.725	4,31	100	4,31	0	541.716
26.09.1995	17.700	4,41/ 4,50	10.500	4,43	100	4,42	0	552.216
03.10.1995	21.850	4,41/ 4,47	6.500	4,43	100	4,43	0	558.716
10.10.1995	27.300	4,42/ 4,49	13.753	4,45	46	4,44	4.055	527.518
17.10.1995	12.872	4,38/ 4,42	4.072	4,39	100	4,39	0	531.590
24.10.1995	15.230	4,42/ 4,49	4.150	4,43	77	4,42	0	535.740
30.10.1995	24.413	4,32/ 4,37	11.663	4,34	100	4,33	0	547.403
07.11.1995	39.700	4,19/ 4,43	8.000	4,21	100	4,20	12.148	511.848
14.11.1995	39.290	4,14/ 4,20	9.406	4,15	35	4,15	0	521.254
21.11.1995	16.264	3,88/ 3,96	5.000	3,88	100	3,88	0	526.254
28.11.1995	15.689	3,80/ 3,87	10.239	3,82	100	3,81	0	536.493
05.12.1995	11.450	3,85/ 3,90	5.700	3,87	100	3,87	4.874	515.453
12.12.1995	8.100	3,82/ 3,89	3.250	3,84	100	3,83	0	518.703

¹ Deze tabel heeft enkel betrekking op de gedematerialiseerde certificaten die sedert 29 januari 1991 zijn uitgegeven krachtens het Ministerieel Besluit van 24 januari 1991, hetzij bij tenderinschrijving, hetzij ingevolge niet-concurrerende inschrijvingen. Bij de tender wordt de zgn. « Amerikaanse methode » toegepast, waarbij de effecten worden toegewezen tegen de door de inschrijvers voorgestelde rentetarieven. Alle offertes tegen rentetarieven die lager zijn dan de hoogste door de Schatkist in aanmerking genomen rentevoet worden toegewezen voor het totale bedrag. De offertes tegen de hoogste in aanmerking genomen rentevoet kunnen eventueel worden vermindert.

² Via deze niet-concurrerende inschrijvingen kunnen de primary dealers binnen bepaalde grenzen op schatkistcertificaten inschrijven tegen de gemiddelde rentevoet van de toewijzing.

³ Op de betalingsdatum.

XVIII - 6d. — UITGIFTE VAN SPECIALE SCHATKISTCERTIFICATEN¹

Toewijzingsdatum	Tenderinschrijvingen						Uitstaand bedrag van de sedert 8 februari 1994 uitgegeven gedematerialiseerde certificaten ² (miljoenen franken)
	Aangeboden bedrag (miljoenen franken)	Laagste en hoogste geboden rente	Toegewezen bedrag (miljoenen franken)	Hoogste in aanmerking genomen rentevoet	Toewijzingspercentage op de offertes ingediend tegen de hoogste in aanmerking genomen rentevoet	Gewogen gemiddelde rentevoet van de toewijzing	
(1)	(2)	(3)	(4)	(5)	(6)	(7)	(8)
10.02.1994	98.717	6,65/ 6,85	70.617	6,75	100	6,74	70.617
24.02.1994	149.564	6,45/ 6,52	88.164	6,49	100	6,48	88.164
28.02.1994	121.140	6,46/ 6,56	76.640	6,49	100	6,48	164.804
11.03.1994	83.290	6,17/ 6,35	28.340	6,23	100	6,22	193.144
01.04.1994	162.930	6,13/ 6,22	94.412	6,18	29	6,15	94.412
27.04.1994	175.785	5,65/ 5,75	70.304	5,67	40	5,66	70.304

¹ Deze tabel heeft enkel betrekking op de gedematerialiseerde certificaten die sedert 8 februari 1994 zijn uitgegeven krachtens het Ministerieel Besluit van 24 januari 1991, gewijzigd door het Ministerieel Besluit van 3 februari 1994, bij tenderinschrijving. Bij de tender wordt de zgn. « Amerikaanse methode » toegepast, waarbij de effecten worden toegewezen tegen de door de inschrijvers voorgestelde rentetarieven.

Alle offertes tegen rentetarieven die lager zijn dan de hoogste door de Schatkist in aanmerking genomen rentevoet worden toegewezen voor het totale bedrag. De offertes tegen de hoogste in aanmerking genomen rentevoet kunnen eventueel worden verminderd.

² Op de betalingsdatum.

**XVIII - 7. — TRANSACTIES OP DE SECUNDAIRE MARKT VAN GEDEMATERIALISEERDE EFFECTEN
OPGETEKEND DOOR HET EFFECTENCLEARINGSTELSEL
VAN DE NATIONALE BANK VAN BELGIE¹**

Periodegemiddelde van dagelijkse gegevens	Schatkistcertificaten		Lineaire obligaties ²		Thesauriebewijzen Depositobewijzen		Totaal	
	Aantal transacties	Bedragen (miljarden franken)	Aantal transacties	Bedragen (miljarden franken)	Aantal transacties	Bedragen (miljarden franken)	Aantal transacties	Bedragen (miljarden franken)
	(1)	(2)	(3)	(4)	(5)	(6)	(7) = (1) + (3) + (5)	(8) = (2) + (4) + (6)
1991	64	30,9	171	17,6	—	—	235	48,5
1992	77	38,6	243	34,2	—	—	320	72,8
1993	120	57,1	473	86,2	2	0,5	595	143,8
1993 November	163	67,7	586	121,7	2	0,6	751	190,0
December	117	55,7	518	111,8	3	1,3	638	168,8
1994 Januari	126	60,9	626	157,3	3	0,7	755	218,9
Februari	110	53,8	614	168,6	3	0,9	727	223,3
Maart	114	61,1	773	181,8	4	0,8	891	243,7
April	131	85,1	707	192,5	7	1,6	845	279,2
Mei	126	86,2	674	213,9	8	1,6	808	301,7
Juni	108	66,7	814	198,6	5	1,1	927	266,4
Juli	125	75,0	694	207,1	8	2,0	827	284,1
Augustus	116	68,7	611	193,7	7	1,7	734	264,1
September	112	71,4	579	202,6	9	2,2	700	276,2
Oktober	131	83,5	567	196,8	9	2,0	707	282,3
November	105	73,4	549	207,7	8	2,0	662	283,1
December	93	68,7	497	220,6	12	3,4	602	292,7
1995 Januari	121	81,9	503	221,1	13	4,3	637	307,3
Februari	123	83,6	602	278,9	12	3,3	737	365,8
Maart	140	80,7	747	322,4	10	2,6	897	409,7
April	137	92,4	714	285,7	14	4,2	865	382,3
Mei	139	88,7	685	240,3	13	3,6	832	332,6
Juni	123	93,0	738	279,8	11	2,9	872	375,7
Juli	94	64,7	658	251,8	14	4,2	766	320,7
Augustus	88	61,2	453	204,7	13	2,8	554	268,7
September	101	70,7	622	241,2	16	3,2	739	315,1
Oktober	116	88,0	645	271,9	17	4,6	778	364,5
November	90	69,8	553	249,7	15	3,3	658	322,8

¹ Exclusief openmarkttransacties van de Nationale Bank.

² Sinds 19/10 m.i.v. de verrichtingen in « mantels » en « coupons » van gesplijste OLO's.

XVIII - 8. — HOUDERSCHAP VAN DE GEDEMATERIALISEERDE SCHATKISTCERTIFICATEN¹

(miljarden franken)

Einde periode	België					Luxemburg				Buiten de BLEU	Totaal (11) = (5) + (9) + (10)
	Krediet- instellin- gen ²	Andere financiële instellin- gen ³	Openbare besturen	Overige	Totaal (5) = (1) tot (4)	Krediet- instellin- gen ²	Andere financiële instellin- gen ³	Overige	Totaal (9) = (6) tot (8)		
	(1)	(2)	(3)	(4)	(5) = (1) tot (4)	(6)	(7)	(8)	(9) = (6) tot (8)	(10)	(11) = (5) + (9) + (10)
1991	946,5	70,0	2,3	49,3	1.068,1	532,9	108,5	9,7	651,1	72,6	1.791,8
1992	831,7	97,6	57,7	38,2	1.025,2	487,3	134,0	12,5	633,8	83,1	1.742,1
1993	649,1	158,8	99,0	43,6	950,5	398,7	110,4	11,0	520,1	30,2	1.500,8
1991 3 ^e kwartaal ..	1.043,9	68,0	2,2	64,8	1.178,9	563,3	100,1	16,1	679,5	60,5	1.918,9
4 ^e kwartaal ..	946,5	70,0	2,3	49,3	1.068,1	532,9	108,5	9,7	651,1	72,6	1.791,8
1992 1 ^e kwartaal ..	1.045,4	62,7	8,7	58,1	1.174,9	533,1	115,8	20,2	669,1	94,4	1.938,4
2 ^e kwartaal ..	1.045,3	88,3	3,5	55,8	1.192,9	505,6	137,0	8,6	651,2	105,4	1.949,5
3 ^e kwartaal ..	1.073,2	80,2	7,1	64,4	1.224,9	523,0	149,4	16,0	688,4	84,7	1.998,0
4 ^e kwartaal ..	831,7	97,6	57,7	38,2	1.025,2	487,3	134,0	12,5	633,8	83,1	1.742,1
1993 1 ^e kwartaal ..	1.072,0	97,5	49,2	66,8	1.285,5	517,1	124,4	14,3	655,8	95,3	2.036,6
2 ^e kwartaal ..	1.068,6	101,9	70,1	48,7	1.289,3	487,3	133,9	11,9	633,1	85,1	2.007,5
3 ^e kwartaal ..	921,2	109,1	28,5	59,0	1.117,8	415,9	131,5	11,5	558,9	43,0	1.719,7
4 ^e kwartaal ..	649,1	158,8	99,0	43,6	950,5	398,7	110,4	11,0	520,1	30,2	1.500,8
1994 September ...	1.187,8	91,1	24,3	55,8	1.359,0	607,9	146,9	19,1	773,9	56,2	2.189,1
Oktober	1.186,3	104,0	52,4	56,0	1.398,7	647,0	148,4	18,4	813,8	49,8	2.262,3
November ...	1.228,2	93,0	26,3	53,4	1.400,9	645,5	130,5	19,7	795,7	66,6	2.263,2
December ...	998,9	98,5	60,6	35,5	1.193,5	559,1	85,6	34,7	679,4	60,2	1.933,1
1995 Januari	1.094,2	73,1	15,6	53,7	1.236,6	540,9	78,2	34,5	653,6	79,9	1.970,1
Februari	1.169,3	68,5	34,1	51,0	1.322,9	550,3	70,2	39,8	660,3	56,6	2.039,8
Maart	1.187,7	58,9	31,3	57,0	1.334,9	522,1	59,4	35,2	616,7	42,7	1.994,3
April	1.165,0	83,5	19,9	60,8	1.329,2	488,3	64,3	28,2	580,8	46,9	1.956,9
Mei	1.085,0	48,4	20,1	58,9	1.212,4	558,5	69,7	27,7	655,9	79,8	1.948,1
Juni	1.073,2	116,6	42,1	52,4	1.284,3	556,4	70,1	22,3	648,8	60,1	1.993,2
Juli	1.116,1	103,2	31,4	71,2	1.321,9	534,9	62,7	20,7	618,3	56,8	1.997,0
Augustus	962,7	156,9	31,1	72,3	1.223,0	498,3	69,0	28,0	595,3	71,8	1.890,1
September ...	1.090,5	137,9	32,2	73,6	1.334,2	593,3	60,7	28,5	682,5	96,1	2.112,8

¹ Op basis van de verplichte rapportering door de instellingen die een vergunning verkregen voor het bijhouden van rekeningen voor gedematerialiseerde effecten van de Staatsschuld (art. 49 van het K.B. van 23 januari 1991).

² Banken, spaarbanken en OKI's.

³ Verzekeringsondernemingen en instellingen voor collectieve belegging.

XVIII - 9. — HOUDERSCHAP VAN GEDEMATERIALISEERDE THESAURIEBEWIJZEN EN DEPOSITOBEWIJZEN¹

a) Thesauriebewijzen

(miljarden franken)

Einde periode	België					Luxemburg				Buiten de BLEU	Totaal (11) = (5) + (9) + (10)
	Kredietinstellingen ²	Andere financiële instellingen ³	Openbare besturen	Overige	Totaal	Kredietinstellingen ²	Andere financiële instellingen ³	Overige	Totaal		
	(1)	(2)	(3)	(4)	(5) = (1) tot (4)	(6)	(7)	(8)	(9) = (6) tot (8)		
1992 Oktober	0,9	0,3	—	2,6	3,8	2,0	2,6	—	4,6	—	8,4
November ...	0,6	0,4	—	3,6	4,6	2,0	4,4	—	6,4	0,8	11,8
December ...	0,5	0,1	—	1,9	2,5	2,2	4,2	2,1	8,5	0,5	11,5
1993 Januari	10,2	0,2	0,1	3,0	13,5	3,5	5,3	1,2	10,0	0,0	23,5
Februari	8,6	0,7	0,3	2,8	12,4	2,1	7,0	1,1	10,2	0,2	22,8
Maart	7,7	0,7	0,3	3,7	12,4	2,6	6,7	0,0	9,3	1,2	22,9
April	7,4	0,9	0,6	5,5	14,4	2,5	8,4	0,0	10,9	0,0	25,3
Mei	5,4	0,3	0,7	6,0	12,4	2,5	11,2	0,0	13,7	0,0	26,1
Juni	8,2	0,6	0,4	7,9	17,1	2,4	12,7	0,0	15,1	0,5	32,7
Juli	3,8	0,6	0,3	5,7	10,4	0,8	12,7	0,0	13,5	0,8	24,7
Augustus	4,9	0,4	0,2	3,3	8,8	1,7	12,8	1,0	15,5	0,5	24,8
September ...	5,3	0,5	0,1	3,0	8,9	0,8	10,8	0,0	11,6	0,3	20,8
Oktober	3,7	0,9	0,2	2,9	7,7	1,3	13,9	0,0	15,2	0,3	23,2
November ...	6,6	0,9	0,1	2,4	10,0	1,7	15,4	0,1	17,2	1,0	28,2
December ...	6,8	0,7	0,1	2,1	9,7	1,4	16,5	0,1	18,0	0,7	28,4
1994 Januari	6,7	0,6	—	3,6	10,9	0,7	14,1	—	14,8	1,6	27,3
Februari	7,2	0,6	0,2	8,0	16,0	1,3	16,3	0,1	17,7	1,5	35,2
Maart	2,6	0,5	0,1	6,2	9,4	1,3	14,7	0,9	16,9	1,4	27,7
April	7,8	0,9	0,3	7,6	16,6	1,9	15,0	2,7	19,6	3,1	39,3
Mei	8,2	2,4	0,2	5,5	16,3	2,9	20,1	2,8	25,8	0,6	42,7
Juni	3,3	2,5	0,2	3,8	9,8	0,6	15,3	2,1	18,0	—	27,8
Juli	6,6	3,2	0,4	3,2	13,4	0,4	14,1	3,3	17,8	—	31,2
Augustus	6,9	2,4	0,3	2,4	12,0	1,0	16,5	6,2	23,7	—	35,7
September ...	3,8	4,2	0,3	10,3	18,6	0,9	19,0	4,1	24,0	0,0	42,6
Oktober	3,4	2,6	0,2	3,1	9,3	0,8	22,0	4,4	27,2	0,0	36,5
November ...	5,7	1,8	0,1	6,5	14,1	0,9	19,7	4,3	24,9	0,0	39,0
December ...	31,8	1,6	0,3	13,5	47,2	1,5	19,5	11,7	32,7	0,5	80,4
1995 Januari	40,5	2,3	0,3	11,2	54,3	2,3	29,5	17,2	49,0	0,4	103,7
Februari	39,5	2,6	0,6	10,4	53,1	2,0	34,0	17,0	53,0	0,4	106,5
Maart	39,1	3,9	0,7	17,4	61,1	3,0	35,4	15,3	53,7	0,4	115,2
April	42,8	2,6	0,7	14,7	60,8	3,4	32,2	11,1	46,7	0,8	108,3
Mei	46,4	2,9	0,9	10,7	60,9	3,8	39,3	11,6	54,7	1,1	116,7
Juni	48,7	2,4	0,2	14,4	65,7	4,0	39,6	9,9	53,5	1,3	120,5
Juli	50,2	4,6	0,3	21,6	76,7	3,7	45,5	9,8	59,0	0,6	136,3
Augustus	46,7	4,2	0,2	16,6	67,7	3,6	51,5	9,3	64,4	1,2	133,3
September ...	40,8	4,3	0,2	12,1	57,4	3,1	57,1	9,5	69,7	0,6	127,7

¹ Op basis van de verplichte rapportering door de instellingen die een vergunning verkregen voor het bijhouden van rekeningen voor gedematerialiseerde effecten (art. 8 van het K.B. van 14 oktober 1991).

² Banken, spaarbanken en OKI's.

³ Verzekeringsondernemingen en instellingen voor collectieve belegging.

XVIII - 9. — HOUDERSCHAP VAN GEDEMATERIALISEERDE THESAURIEBEWIJZEN EN DEPOSITOBEWIJZEN¹

b) Depositobewijzen

(miljarden franken)

Einde periode	België					Luxemburg				Buiten de BLEU	Totaal (11) = (5) + (9) + (10)
	Kredietinstellingen ²	Andere financiële instellingen ³	Openbare besturen	Overige	Totaal (5) = (1) tot (4)	Kredietinstellingen ²	Andere financiële instellingen ³	Overige	Totaal (9) = (6) tot (8)		
	(1)	(2)	(3)	(4)	(5)	(6)	(7)	(8)	(9)	(10)	(11)
1993 December ...	6,0	0,1	—	—	6,1	—	2,5	—	2,5	5,0	13,6
1994 Januari	—	—	—	—	—	—	1,4	—	1,4	—	1,4
Februari	—	—	—	—	—	—	—	—	—	—	—
Maart	1,6	0,3	0,1	1,4	3,4	0,8	—	—	0,8	—	4,2
April	3,6	0,8	0,2	2,0	6,6	—	—	—	—	0,8	7,4
Mei	4,5	2,8	0,1	2,3	9,7	—	0,5	—	0,5	0,7	10,9
Juni	5,9	1,4	0,3	3,9	11,5	0,8	3,2	—	4,0	0,6	16,1
Juli	8,6	1,7	0,5	3,7	14,5	1,5	5,7	1,0	8,2	0,6	23,3
Augustus	6,9	2,4	0,3	2,4	12,0	1,0	16,5	6,2	23,7	—	35,7
September ...	8,7	4,3	0,4	3,3	16,7	0,8	4,8	1,3	6,9	0,6	24,2
Oktober	12,3	2,4	0,4	4,1	19,2	0,7	9,9	1,6	12,2	0,1	31,5
November ...	11,9	1,8	0,1	5,8	19,6	0,7	12,6	1,7	15,0	0,1	34,7
December ...	11,7	2,4	0,2	5,1	19,4	5,5	7,8	6,7	20,0	0,0	39,4
1995 Januari	7,4	1,8	0,1	4,6	13,9	1,2	7,2	4,3	12,7	0,0	26,6
Februari	7,2	1,3	0,4	4,1	13,0	1,5	4,9	6,0	12,4	0,0	25,4
Maart	7,6	1,2	0,4	4,7	13,9	1,5	4,1	10,7	16,3	0,0	30,2
April	7,4	0,8	0,9	5,0	14,1	1,4	10,7	10,5	22,6	0,0	36,7
Mei	7,5	0,5	0,6	5,9	14,5	1,7	8,3	12,2	22,2	0,0	36,7
Juni	7,6	1,1	0,6	8,1	17,4	1,9	7,7	9,5	19,1	0,0	36,5
Juli	8,8	0,9	0,4	16,7	26,8	1,5	4,6	9,0	15,1	0,0	41,9
Augustus	7,7	0,9	0,6	8,7	17,9	0,8	13,2	12,8	26,8	0,0	44,7
September ...	8,1	0,6	0,7	5,4	14,8	1,2	8,4	11,4	21,0	0,0	35,8

¹ Op basis van de verplichte rapportering door de instellingen die een vergunning verkregen voor het bijhouden van rekeningen voor gedematerialiseerde effecten (art. 8 van het K.B. van 14 oktober 1991).

² Banken, spaarbanken en OKI's.

³ Verzekeringsondernemingen en instellingen voor collectieve belegging.

XIX. — RENTETARIEVEN

(procenten per jaar)

1. — RENTETARIEVEN VAN DE NATIONALE BANK VAN BELGIE EN VAN HET HERDISCONTERING- EN WAARBORGINSTITUUT¹

Data van de wijzigingen	Discontovoet	Rente op de voorschotten in rekening-courant		Centraal tarief van de Bank ²	Rente op de via toewijzingen verstrekte kredieten ³	HWI-tarief voor de einddagoverschotten	
		Binnen de kredietlijnen	Buiten de kredietlijnen			Gewone tranche	Overschrijdings-tranche ⁴
p.m. 1994 1 mei	4,75	7,10	10,00	5,60	5,60	4,60	3,60
1994 4 mei	"	7,00	"	5,50	—	4,50	3,50
9 mei	"	"	"	"	5,50	"	"
10 mei	"	6,95	"	5,45	—	4,45	3,45
16 mei	4,50	6,85	9,00	5,35	5,35	4,35	3,35
18 mei	"	6,75	"	5,25	—	4,25	3,25
20 mei	"	"	"	"	5,25	"	"
1 juni	"	6,70	"	5,20	—	4,20	3,20
6 juni	"	"	"	"	5,20	"	"
8 juni	"	6,60	"	5,10	—	4,10	3,10
13 juni	"	"	"	"	5,10	"	"
15 juni	"	6,55	"	5,05	—	4,05	3,05
20 juni	"	"	"	"	5,05	"	"
22 juni	"	6,50	"	5,00	—	4,00	3,00
27 juni	"	"	"	"	5,00	"	"
29 juni	"	6,45	"	4,95	—	3,95	2,95
4 juli	"	"	"	"	4,95	"	"
13 juli	"	6,40	"	4,90	—	3,90	2,90
18 juli	"	"	"	"	4,90	"	"
22 juli	"	6,35	"	4,85	—	3,85	2,85
25 juli	"	"	"	"	4,85	"	"
1995 8 maart	"	7,85	10,00	5,85	—	"	"
13 maart	"	"	"	"	5,85	"	"
31 maart	4,00	7,25	9,50	5,25	—	3,50	2,50
3 april	"	"	"	"	5,25	"	"
6 april	"	6,75	"	5,00	—	"	"
10 april	"	"	"	"	5,00	"	"
12 april	"	6,25	9,00	4,75	—	3,50	2,50
14 april	"	"	"	"	4,75	"	"
15 mei	"	6,00	"	4,50	4,50	"	"
9 juni	"	5,75	8,75	"	—	"	"
9 augustus	"	5,70	"	4,45	—	3,45	2,45
11 augustus	"	"	"	"	4,45	"	"
23 augustus	"	5,65	"	4,40	—	3,40	2,40
25 augustus	3,50	"	8,00	"	—	"	"
28 augustus	"	"	"	"	4,40	"	"
30 augustus	"	5,55	"	4,30	—	3,30	2,30
4 september	"	"	"	"	4,30	"	"
6 september	"	5,45	"	4,20	—	3,20	2,20
11 september	"	"	"	"	4,20	"	"
13 september	"	5,40	"	4,15	—	3,15	2,15
18 september	"	"	"	"	4,15	"	"
20 september	"	5,35	"	4,10	—	3,10	2,10
25 september	"	"	"	"	4,10	"	"
4 oktober	"	5,30	"	4,05	—	3,05	2,05
9 oktober	"	"	"	"	4,05	"	"
2 november	"	5,25	"	4,00	—	3,00	2,00
6 november	"	"	"	"	4,00	"	"
22 november	"	5,20	"	3,95	—	2,95	1,95
27 november	"	"	"	"	3,95	"	"
15 december	3,00	5,00	7,00	3,75	—	2,75	1,75

¹ De op 29 januari 1991 in werking getreden hervorming van de geldmarkt en van de monetaire-beleidsinstrumenten leidde tot een fundamentele aanpassing van de officiële tarieven van de Bank. Deze zijn derhalve niet langer vergelijkbaar met de voordien toegepaste tarieven. De statistische implicaties van die breuk in de reeks worden uiteengezet in het *Tijdschrift* van de NBB, LXVI^e jaargang, deel I, n^o 5, mei 1991, terwijl de hervorming uitvoerig werd toegelicht in het Jaarverslag 1990 van de Bank.

² Dit tarief geldt binnen de individuele lijnen waarvan het totale bedrag voor alle primary dealers samen beperkt is tot een bedrag van 5,3 miljard op het einde van 1994.

³ Het betreft vooraf door de Bank bekendgemaakte tarieven voor de hoeveelheidstenders en de door de Bank in aanmerking genomen onderste limietrentes voor de toewijzingen tegen meervoudige rentetarieven. De in de tabel vermelde data stemmen overeen met de data van de toewijzingen (of transactiedata) en niet met de data van de afwikkeling in de verrekamer (of valutadata), behalve bij uitzondering, die twee dagen na de toewijzingsdata vallen. Als er geen gegevens vermeld zijn, heeft er geen toewijzing plaatsgevonden.

⁴ Dit tarief is van toepassing op de overschotten die meer bedragen dan 5 pct. van de individueel aan de financiële instellingen toegekende kredietlijnen.

Bibliografische referentie : *Tijdschrift* van de NBB, LXVI^e jaargang, n^o 5, mei 1991, LXVI^e jaargang, n^o 6, juni 1991.

XIX - 2. — REFERENTIETARIEVEN VAN DE SECUNDAIRE MARKT VOOR SCHATKISTCERTIFICATEN

Daggemiddelden	1 maand	2 maanden	3 maanden	6 maanden	9 maanden	12 maanden
1992	9,36	9,36	9,36	9,17	—	9,01
1993	8,52	8,32	8,15	7,44	—	6,94
1994	5,57	5,64	5,68	5,80	—	6,02
1993 September	10,52	10,23	9,88	8,51	—	7,61
Oktober	9,35	9,22	9,10	8,36	—	7,43
November	8,40	8,21	7,97	7,30	—	6,75
December	7,45	7,34	7,07	6,47	—	6,17
1994 Januari	7,09	7,03	6,93	6,51	—	6,15
Februari	6,55	6,51	6,42	6,33	—	6,11
Maart	6,16	6,15	6,13	6,10	—	6,06
April	5,85	5,87	5,87	5,88	—	5,89
Mei	5,31	5,31	5,31	5,34	—	5,42
Juni	5,19	5,30	5,38	5,52	—	5,73
Juli	5,40	5,53	5,61	5,84	—	6,04
Augustus	5,18	5,35	5,51	5,79	—	6,14
September	4,99	5,20	5,37	5,76	—	6,35
Oktober	4,88	5,06	5,20	5,53	—	6,23
November	4,90	5,02	5,12	5,37	—	5,98
December	5,28	5,30	5,30	5,54	—	6,07
1995 Januari	5,12	5,23	5,32	5,63	—	6,23
Februari	5,24	5,30	5,37	5,67	—	6,22
Maart	6,19	6,22	6,25	6,32	—	6,51
April	5,07	5,21	5,29	5,52	—	5,88
Mei	4,94	5,08	5,18	5,37	—	5,65
Juni	4,56	4,61	4,63	4,71	—	4,94
Juli	4,50	4,52	4,54	4,64	—	4,85
Augustus	4,41	4,42	4,44	4,49	—	4,65
September	4,20	4,22	4,24	4,30	—	4,40
Oktober	4,11	4,16	4,17	4,29	—	4,39
November	3,93	3,92	3,90	3,96	—	4,03

Bibliografische referentie : Tijdschrift van de NBB, LXVI^e jaargang, n^o 5, mei 1991.

XIX - 3. — RENTETARIEVEN OP DE INTERBANKENMARKT¹

Daggemiddelden	Overnight	1 week	2 weken	3 weken	1 maand	2 maanden	3 maanden	6 maanden	12 maanden
1987	n.	7,04	7,07	n.	7,02	7,04	7,10	7,23	7,38
1988	n.	6,65	6,69	n.	6,66	6,71	6,77	6,91	7,03
1989	n.	8,45	8,49	n.	8,56	8,66	8,73	8,72	8,73
1990	n.	9,68	9,70	n.	9,73	9,78	9,82	9,92	10,01
1991	n.	9,20	9,22	n.	9,27	9,34	9,39	9,44	9,46
1992	9,31	9,39	9,39	9,39	9,39	9,40	9,39	9,25	9,11
1993	8,68	8,80	8,75	8,66	8,60	8,39	8,21	7,62	7,07
1994	5,50	5,55	5,57	5,59	5,61	5,68	5,72	5,87	6,10
1993 September	10,65	10,93	10,87	10,82	10,75	10,43	9,97	8,87	7,84
Oktober	9,53	9,55	9,51	9,46	9,41	9,24	9,15	8,51	7,60
November	8,87	8,78	8,70	8,56	8,46	8,27	8,05	7,41	6,86
December	7,65	7,65	7,63	7,58	7,55	7,44	7,16	6,60	6,26
1994 Januari	7,18	7,19	7,17	7,15	7,13	7,06	6,97	6,64	6,24
Februari	6,72	6,69	6,66	6,62	6,59	6,54	6,47	6,38	6,17
Maart	6,24	6,24	6,23	6,23	6,22	6,19	6,17	6,13	6,10
April	5,87	5,89	5,89	5,89	5,89	5,90	5,90	5,91	5,91
Mei	5,39	5,37	5,36	5,35	5,34	5,35	5,35	5,43	5,53
Juni	5,11	5,15	5,17	5,20	5,23	5,35	5,42	5,60	5,84
Juli	4,96	5,13	5,22	5,34	5,46	5,57	5,65	5,94	6,14
Augustus	4,89	4,96	5,04	5,14	5,23	5,39	5,55	5,86	6,23
September	4,86	4,90	4,93	4,98	5,02	5,25	5,40	5,82	6,44
Oktober	4,84	4,87	4,88	4,89	4,90	5,09	5,24	5,61	6,29
November	4,91	4,89	4,90	4,91	4,92	5,06	5,16	5,44	6,06
December	5,09	5,31	5,34	5,34	5,34	5,34	5,35	5,63	6,15
1995 Januari	5,00	5,00	5,06	5,12	5,17	5,26	5,35	5,70	6,28
Februari	5,25	5,31	5,29	5,29	5,29	5,33	5,41	5,75	6,27
Maart	5,69	6,03	6,11	6,19	6,24	6,28	6,31	6,44	6,60
April	4,93	5,00	5,04	5,06	5,10	5,23	5,31	5,58	5,93
Mei	4,65	4,73	4,81	4,91	4,98	5,11	5,22	5,42	5,71
Juni	4,55	4,58	4,58	4,58	4,60	4,63	4,66	4,76	4,99
Juli	4,52	4,52	4,52	4,52	4,52	4,56	4,56	4,66	4,87
Augustus	4,45	4,44	4,44	4,44	4,45	4,45	4,45	4,53	4,66
September	4,19	4,19	4,20	4,20	4,22	4,23	4,24	4,33	4,42
Oktober	4,07	4,09	4,10	4,11	4,13	4,18	4,22	4,32	4,42
November	3,99	3,99	3,98	3,97	3,97	3,97	3,98	4,02	4,08

¹ Vanaf februari 1991 betreft het gemiddelden van tussen 14 u en 14 u 30 bij verscheidene marktparticipanten opgetekende bied- en laattarieven. Doorgaans liggen die bied- en laattarieven zowat 1/16 procentpunt onder en boven het hier berekende gemiddelde tarief. Voor februari 1991 gaat het om gemiddelden van de minimum- en maximumtarieven die 's morgens door de zgn. « collectieve » van vier grootbanken worden vastgesteld. Dit gemiddelde wijkt evenwel systematisch ietwat af van de gemiddelde marktrentetarieven: als vuistregel mag ervan worden uitgegaan dat deze laatste ongeveer 1/16 procentpunt lager liggen dan het gemiddelde van de « collectieve » richttarieven.

Bibliografische referentie: *Tijdschrift* van de NBB, LXVI^e jaargang, n^o 5, mei 1991.

XIX - 4. — DEBETRENTETARIEVEN IN BEF VAN DE BELGISCHE KREDIETINSTELLINGEN¹

Einde periode	Kortlopende kredieten		Langlopende kredieten		
	Kaskrediet	Voorschotten op vaste termijn	Lening met forfaitair lastenpercentage	Investeringskrediet	Hypothecaire lening
1993 Augustus	12,98	8,20	11,40	9,02	7,71
September	13,02	9,34	11,35	8,32	7,69
Oktober	13,03	8,22	11,47	8,48	7,67
November	11,26	7,44	11,42	7,81	7,47
December	10,78	7,16	11,21	7,31	7,36
1994 Januari	10,73	7,28	10,75	7,70	7,37
Februari	10,36	7,21	10,88	7,41	6,97
Maart	9,89	7,47	10,95	7,62	6,74
April	9,84	6,24	11,09	8,02	7,27
Mei	9,40	6,29	11,23	8,04	7,43
Juni	9,29	6,57	11,70	8,49	7,97
Juli	9,27	6,49	11,82	8,60	8,07
Augustus	9,26	6,61	11,68	9,07	7,93
September	9,26	6,55	12,51	9,42	8,74
Oktober	8,79	6,24	12,56	9,63	8,61
November	8,78	6,32	12,76	9,36	8,68
December	8,79	6,26	12,63	9,24	8,81
1995 Januari	8,78	6,50	12,35	9,27	8,85
Februari	8,77	6,65	12,34	9,21	8,49
Maart	9,69	6,60	12,47	9,36	8,41
April	8,82	6,35	12,16	9,00	8,21
Mei	8,79	5,82	11,92	8,60	8,16
Juni	8,29	5,60	11,68	8,07	7,75
Juli	8,29	5,54	11,62	8,17	7,62
Augustus	8,28	5,17	11,20	8,10	7,45
September	8,03	5,20	10,94	7,75	7,20
Oktober	8,02	5,09	10,94	7,75	7,12
November	7,82	4,74	10,73	7,43	6,86

¹ Gewogen gemiddelden op basis van een enquête bij de kredietinstellingen volgens representatieve contracten voor elk van de vermelde intrestvoeten.

Bibliografische referentie : *Tijdschrift van de Nationale Bank van België*, LXIX* jaargang, nr. 9, september 1994.

XIX - 5. — CREDITRENTETARIEVEN IN BEF VAN DE BELGISCHE KREDIETINSTELLINGEN¹

Einde periode	Zichtdeposito	Geregule- menteerd spaardeposito	Termijndeposito			Kasbon	
			op 15 dagen	op 3 maanden	op 3 jaar	op 1 jaar	op 5 jaar
1993 Augustus	0,91	5,58	9,55	8,54	5,85	6,00	6,02
September	0,85	5,48	8,50	8,16	6,05	7,03	6,02
Oktober	0,89	5,46	8,03	7,77	6,49	7,03	6,46
November	0,81	5,66	6,93	6,46	5,78	6,03	5,77
December	0,79	5,47	6,32	6,08	5,77	5,77	5,76
1994 Januari	0,82	5,79	5,78	5,72	5,59	5,77	5,53
Februari	0,84	4,33	5,55	5,63	5,52	5,33	5,50
Maart	0,98	4,41	5,32	5,48	5,85	5,49	5,89
April	1,00	4,37	4,94	4,97	5,98	5,29	6,19
Mei	0,92	4,31	4,41	4,55	6,18	5,28	6,60
Juni	0,86	4,31	4,34	4,77	6,48	5,24	6,89
Juli	0,86	4,45	3,98	4,56	6,50	5,24	7,08
Augustus	0,82	4,44	4,18	4,69	6,79	5,46	7,27
September	0,82	4,61	4,14	4,50	7,02	5,61	7,54
Oktober	0,80	4,59	4,08	4,47	7,24	5,64	7,59
November	0,82	4,59	4,09	4,43	7,08	5,54	7,52
December	0,81	4,63	4,31	4,52	7,06	5,52	7,50
1995 Januari	0,80	4,64	4,35	4,55	7,07	5,51	7,51
Februari	0,82	4,59	4,82	4,81	7,05	5,51	7,51
Maart	0,88	4,72	4,63	5,08	7,15	6,08	7,51
April	0,79	4,68	4,18	4,59	6,52	5,53	6,76
Mei	0,79	4,28	3,84	4,24	5,90	5,36	6,37
Juni	0,79	4,07	3,75	4,09	5,53	4,68	6,01
Juli	0,80	4,04	3,68	3,84	5,51	4,45	6,01
Augustus	0,76	4,00	3,54	3,73	5,57	4,43	6,01
September	0,74	3,81	3,33	3,60	5,11	4,13	5,75
Oktober	0,74	3,81	3,28	3,54	5,11	4,03	5,75
November	0,74	3,84	3,10	3,27	4,98	3,79	5,61

¹ Gewogen gemiddelden op basis van een enquête bij de kredietinstellingen volgens representatieve contracten voor elk van de vermelde intrestvoeten.

Bibliografische referentie : *Tijdschrift van de Nationale Bank van België*, LXIX^e jaargang, nr. 9, september 1994.

XIX - 6. — RENDEMENTSPERCENTAGES OP LANGE TERMIJN OP DE SECUNDAIRE MARKT

Daggemiddelden	Rendement per vervalt termijn							Bruto-rendement van de referentielening ¹	Gemiddeld netto-rendement van leningen voor 6 jaar en meer ²
	1 jaar	2 jaar	3 jaar	4 jaar	5 jaar	10 jaar	20 jaar		
1994	6,02	6,46	6,78	6,97	7,15	7,76	8,28	7,75	6,39
1994 April	5,89	6,04	6,22	6,41	6,63	7,28	7,77	7,29	5,97
Mei	5,42	5,81	6,18	6,49	6,77	7,54	8,00	7,54	6,06
Juni	5,73	6,23	6,67	7,02	7,31	7,99	8,43	7,98	6,35
Juli	6,04	6,50	6,86	7,10	7,31	7,96	8,49	7,95	6,44
Augustus	6,14	6,77	7,24	7,47	7,64	8,24	8,74	8,21	6,58
September	6,36	7,17	7,71	7,93	8,06	8,61	9,10	8,58	7,05
Oktober	6,23	7,13	7,69	7,87	7,99	8,47	8,98	8,45	7,05
November	5,98	6,89	7,45	7,66	7,80	8,36	8,87	8,35	7,10
December	6,07	6,92	7,46	7,68	7,84	8,32	8,80	8,30	7,07
1995 Januari	6,23	7,07	7,58	7,80	7,95	8,47	8,92	8,45	7,08
Februari	6,22	6,99	7,43	7,60	7,74	8,30	8,76	8,27	7,00
Maart	6,51	7,13	7,43	7,51	7,60	8,19	8,64	8,16	6,89
April	5,89	6,44	6,77	6,95	7,12	7,91	8,56	7,85	6,46
Mei	5,65	6,14	6,50	6,71	6,85	7,62	8,28	7,59	6,15
Juni	4,94	5,50	5,94	6,24	6,46	7,36	8,02	7,33	5,90
Juli	4,85	5,41	5,88	6,22	6,49	7,36	8,06	7,33	5,90
Augustus	4,65	5,18	5,63	5,99	6,28	7,24	7,93	7,19	5,73
September	4,40	4,83	5,26	5,66	6,02	7,11	7,92	7,04	5,51
Oktober	4,39	4,77	5,18	5,61	6,01	7,14	7,95	7,06	5,49
November	4,03	4,50	4,95	5,36	5,73	6,89	7,70	6,80	5,23

¹ Benchmarks : OLO 9 % 1991/2003 van 23.3.93 tot 11.1.94.
 OLO 7,25 % 1993/2004 van 12.1.94 tot 17.11.94.
 OLO 7,75 % 1994/2004 van 18.11.94 tot 24.04.95.
 OLO 6,50 % 1994/2005 vanaf 25.04.95.

² Er wordt alleen rekening gehouden met leningen met een resterende looptijd van meer dan 5,5 jaar die op de particulieren zijn afgestemd en waarop van 19-7-93 tot 24-12-93 een roerende voorheffing van 10,30 pct. van toepassing was en vanaf 28-12-93 een roerende voorheffing van 13,39 pct. wordt geïnd.

XIX - 7. — RENTE OP DRIEMAANDS EURO-DEPOSITO'S¹

Daggemiddelden	Belgische frank ²	Duitse mark	Nederlandse gulden	Franse frank	Deense kroon	Iers punt ²	Italiaanse lire	Spaanse peseta	Pond sterling ²	ECU	Dollar van de Verenigde Staten	Japanse yen
1987	7,08	4,02	5,31	8,56	10,37	n.	n.	n.	9,72	7,20	7,14	4,22
1988	6,75	4,28	4,76	8,02	8,71	n.	n.	n.	10,34	6,98	7,92	4,47
1989	8,70	7,04	7,33	9,32	9,57	n.	n.	n.	13,89	9,39	9,22	5,42
1990	9,77	8,47	8,65	10,27	10,94	n.	n.	n.	14,77	10,43	8,22	7,74
1991	9,33	9,17	9,21	9,50	9,69	10,34	12,01	13,17	11,48	9,85	5,90	7,31
1992	9,32	9,38	9,28	10,23	10,78	11,85	13,80	13,30	9,56	10,53	3,72	4,37
1993	8,15	7,15	6,74	8,37	10,27	8,75	10,05	11,72	5,87	7,99	3,19	2,92
1994	5,68	5,24	5,08	5,72	6,07	5,82	8,44	8,00	5,44	5,98	4,63	2,22
1993 Augustus	8,91	6,50	6,24	7,46	11,09	6,41	9,17	11,00	5,79	7,52	3,16	2,96
September	9,93	6,52	6,26	7,13	10,14	6,66	8,96	9,96	5,85	7,62	3,10	2,58
Oktober	9,11	6,52	6,21	6,86	8,58	6,56	8,69	9,64	5,69	7,39	3,26	2,41
November	8,05	6,18	5,86	6,60	7,87	6,26	8,98	9,20	5,49	6,84	3,38	2,28
December	7,13	6,00	5,51	6,41	7,29	6,21	8,57	8,86	5,25	6,38	3,25	2,04
1994 Januari	6,94	5,77	5,12	6,20	6,11	5,92	8,35	8,76	5,32	6,28	3,16	2,11
Februari	6,42	5,80	5,18	6,16	6,10	5,94	8,35	8,60	5,16	6,28	3,44	2,23
Maart	6,12	5,71	5,21	6,13	5,93	6,02	8,24	8,16	5,09	6,18	3,75	2,25
April	5,86	5,46	5,21	5,90	5,94	6,10	8,04	7,86	5,17	6,04	4,01	2,24
Mei	5,31	5,05	5,02	5,53	5,72	5,68	7,75	7,68	5,11	5,78	4,52	2,16
Juni	5,37	4,94	4,95	5,44	6,01	5,52	8,02	7,67	5,06	5,86	4,53	2,09
Juli	5,62	4,84	4,82	5,52	5,92	5,54	8,47	7,75	5,11	5,87	4,76	2,11
Augustus	5,47	4,88	4,86	5,47	6,23	4,89	8,83	7,85	5,44	5,86	4,80	2,26
September	5,35	4,95	4,97	5,50	6,41	5,88	8,60	7,81	5,59	5,80	5,01	2,30
Oktober	5,20	5,07	5,11	5,53	6,25	5,54	8,82	7,82	5,85	5,89	5,51	2,32
November	5,12	5,07	5,14	5,49	6,08	5,58	8,74	7,82	5,99	5,80	5,81	2,32
December	5,30	5,29	5,34	5,80	6,03	6,15	9,02	8,13	6,31	6,14	6,29	2,28
1995 Januari	5,30	4,99	5,10	5,80	6,02	6,19	9,07	8,94	6,49	6,13	6,24	2,29
Februari	5,35	4,95	5,01	5,69	5,82	6,14	9,03	8,59	6,68	6,00	6,17	2,24
Maart	6,28	4,92	5,01	7,78	7,04	6,91	10,91	9,48	6,59	6,74	6,17	2,09
April	5,27	4,53	4,60	7,68	6,89	6,78	10,94	9,31	6,60	6,27	6,14	1,46
Mei	5,18	4,44	4,41	7,34	6,63	6,64	10,38	9,31	6,67	6,13	6,02	1,30
Juni	4,62	4,40	4,20	7,05	6,56	6,57	10,85	9,61	6,57	6,07	5,91	1,15
Juli	4,53	4,45	4,09	6,33	6,37	6,53	10,84	9,61	6,73	5,96	5,80	0,88
Augustus	4,42	4,33	4,00	5,84	5,94	6,26	10,31	9,61	6,73	5,74	5,81	0,80
September	4,20	4,06	3,83	5,84	5,58	5,81	10,31	9,35	6,66	5,48	5,74	0,45
Oktober	4,19	3,99	3,85	6,77	5,58	5,76	10,67	9,44	6,70	5,67	5,80	0,27

¹ Tot en met 1990, gemiddelde van de bied- en laattarieven; vanaf 1991 biedtarieven.

² Rente berekend op basis van 365 dagen.

Bibliografische referentie : *Tijdschrift* van de NBB, LXVI^e jaargang, n^o 5, mei 1991.

**XIX - 8. — BRUTORENDEMENTEN OP LANGE TERMIJN OP DE SECUNDAIRE MARKT :
INTERNATIONALE VERGELIJKING**

	Nationale markten ¹							Internationale markt ²	
	België ³	Frankrijk ⁴	Nederland ⁵	Duitsland ⁶	Verenigd Koninkrijk ⁷	Verenigde Staten ⁸	Japan ⁹	VS-Dollar ¹⁰	Ecu ¹¹
1988	8,01	9,05	6,10	6,51	9,67	8,85	4,28	9,39	8,17
1989	8,59	8,78	7,21	7,00	10,19	8,50	5,05	9,29	8,76
1990	10,06	9,93	8,99	8,79	11,81	8,55	7,36	9,36	10,37
1991	9,31	9,03	8,79	8,47	10,11	7,86	6,53	8,65	9,15
1992	8,66	8,57	8,12	7,91	9,06	7,01	4,94	7,50	9,03
1993	7,22	6,72	6,21	6,54	7,47	5,87	3,95	6,57	7,44
1994	7,70	7,17	6,66	6,95	8,17	7,08		7,51	7,78
1993 Augustus	7,04	6,29	6,04	6,42	7,07	5,68	4,02	6,65	7,18
September	7,23	6,09	5,89	6,23	6,96	5,36	3,73	6,16	6,87
Oktober	7,20	5,90	5,72	6,04	6,87	5,33	3,58	6,13	6,78
November	6,95	5,97	5,55	6,00	6,85	5,72	3,29	5,98	6,68
December	6,65	5,74	5,41	5,88	6,26	5,78	3,04	6,14	6,50
1994 Januari	6,54	5,59	5,27	5,85	6,24	5,72	3,54	6,31	6,21
Februari	6,67	5,86	5,56	6,11	6,72	5,97	3,61	6,25	6,35
Maart	7,08	6,34	6,06	6,47	7,40	6,48	3,90	6,67	6,88
April	7,22	6,63	6,25	6,58	7,86	6,97	3,94	7,23	7,19
Mei	7,44	6,91	6,48	6,78	8,36	7,18	3,84	7,53	7,41
Juni	7,89	7,46	6,93	7,15	8,82	7,10	4,31	7,59	7,90
Juli	7,90	7,37	6,75	7,00	8,61	7,30	4,43	7,77	8,19
Augustus	8,14	7,58	6,97	7,20	8,74	7,24	4,78	7,81	8,40
September	8,53	8,03	7,38	7,59	9,01	7,46	4,56	7,89	8,74
Oktober	8,44	8,14	7,43	7,60	8,87	7,74	4,71	8,22	8,79
November	8,31	8,10	7,40	7,56	8,71	7,96	4,69	8,46	8,71
December	8,27	7,97	7,42	7,54	8,66	7,81	4,59	8,41	8,61
1995 Januari	8,41	8,17	7,53	7,65	8,83	7,78	4,69	8,37	8,77
Februari	8,23	7,93	7,33	7,40	8,72	7,47	4,35	8,10	8,62
Maart	8,10	7,97	7,08	7,30	8,66	7,20	3,60	7,82	8,66
April	7,76	7,75	6,76	7,10	8,50	7,06	3,40	7,69	8,47
Mei	7,45	7,44	6,50	6,80	8,25	6,63	2,75	7,38	8,17
Juni	7,20	7,39	6,39	6,80	8,16	6,17	2,69	7,02	7,97
Juli	7,21	7,33	6,42	6,80	8,29	6,28	2,85	6,67	7,95
Augustus	7,07	7,17	6,28	6,70	8,15	6,49	3,14	6,89	7,78
September	6,91	7,20	6,07	6,50	7,96	6,20	2,67	6,87	7,59
Oktober	6,93	7,36	6,07	6,50	8,12	6,04	2,80	6,70	7,65
November	6,66	6,90	5,78	6,20	7,79	5,93		6,63	7,51

¹ Daggemiddelden, behalve voor Japan : gegevens per einde maand of gemiddelden ervan.

² Wekelijkse gemiddelden.

³ Bron : Rentenfonds : Leningen van de overheidssector voor 6 jaar en meer.

⁴ Bron : Crédit Lyonnais : Staatsleningen tegen vaste rente voor meer dan 7 jaar.

⁵ Bron : Centraal Bureau voor de Statistiek : Staatsleningen van 5 tot 8 jaar.

⁶ Bron : OESO : Leningen van de overheidssector van 7 tot 15 jaar.

⁷ Bron : OESO : Overheidspapier op 10 jaar.

⁸ Bron : OESO : Treasury bills and bonds op 10 jaar.

⁹ Bron : OESO : Leningen van de centrale regering op 10 jaar.

¹⁰ Bron : OESO : Obligaties van de overheidssector van 7 tot 15 jaar.

¹¹ Bron : OESO : Leningen van 7 tot 15 jaar.

Bibliografische referentie : *Tijdschrift* van de NBB, LXVI^e jaargang, n^o 5, mei 1991.

XX. — BUITENLANDSE CIRCULATIEBANKEN

1. — OFFICIEEL TARIEF OF INTERVENTIETARIEF OP DE GELDMARKT¹

(Procenten per jaar)

Maand van de wijziging	Verenigde Staten ²		Duitsland ³		Frankrijk		Italië		Nederland ³		Zwitserland ³		Japan ³	
	Disconto		Disconto		Interventietarief		Disconto		Voorschotten in rekening-courant		Disconto		Disconto	
	Datum	Tarief	Datum	Tarief	Datum	Tarief	Datum	Tarief	Datum	Tarief	Datum	Tarief	Datum	Tarief
Tarief van kracht op 31-12-1992 ...		3,00		8,25		9,10		12,00		8,25		6,00		3,25
1993 Januari			5	8,00					8	8,00	8	5,50	4	2,50
Februari					19	8,75					19	5,00		
Maart					23	7,25	23	11,00						
April					29	8,25	29	7,25	29	7,25				
April					6	8,00	21	10,50	13	7,00				
Mei					13	7,75								
Mei					25	7,50			28	6,75				
Mei					14	7,25	14	10,00						
Juni					21	7,00								
Juni			2	6,75	6	6,75	6	9,00	2	6,50	2	4,50		
Juli									30	6,25				
September			10	6,25			10	8,50	10	6,00			21	1,75
Oktober			22	5,75	22	6,45	22	8,00	22	5,75	22	4,25		
December					3	6,20			3	5,50	16	4,00		
1994 Januari									6	5,25				
Februari			18	5,25	24	6,10	18	7,50	18	5,00				
Maart					24	6,00								
Maart					31	5,90								
April			15	5,00	21	5,80			15	4,75	15	3,50		
April					28	5,70								
Mei					5	5,60								
Mei	18	3,50	13	4,50	13	5,50	13	7,00	13	4,50				
Mei					19	5,40								
Mei					2	5,30								
Juni					16	5,20								
Juni					30	5,10								
Juni					28	5,00								
Augustus	16	4,00						11	7,50					
November	15	4,75												
1995 Februari	1	5,25						22	8,25					
Maart			31	4,00					31	4,00	31	3,00	14	1,00
April								26	9,00					
Mei									9	3,75				
Juni											14	2,50		
Juni											25	3,50		
Augustus			25	3,50							22	2,00	8	0,50
September					16	4,80			17	3,25				
November					8	4,70			15	2,75	15	1,50		
December			15	3,00										

Einde periode	Verenigd Koninkrijk		Canada ³		Einde maand	Verenigd Koninkrijk		Canada ³	
	Interventietarief	Disconto	Interventietarief	Disconto		Interventietarief	Disconto		
1990	13,75		11,72		1994 Januari	5,38	3,88		
1991	10,38		7,67		Februari	5,13	4,10		
1992	6,88		7,36		Maart	5,13	5,64		
1993	5,38		4,11		April	5,13	6,07		
1994	6,13		7,43		Mei	5,13	6,59		
					Juni	5,13	6,92		
1992 4 ^e kwartaal	6,88		7,36		Juli	5,13	6,04		
1993 1 ^e kwartaal	5,88		5,36		Augustus	5,13	5,60		
2 ^e kwartaal	5,88		4,79		September	5,63	5,54		
3 ^e kwartaal	5,88		4,90		Oktober	5,63	5,62		
4 ^e kwartaal	5,38		4,11		November	5,63	6,04		
1994 1 ^e kwartaal	5,13		5,64		December	6,13	7,43		
2 ^e kwartaal	5,13		6,92		1995 Januari	6,13	8,23		
3 ^e kwartaal	5,63		5,54		Februari	6,63	8,02		
4 ^e kwartaal	6,13		7,43		Maart	6,63	8,47		
1995 1 ^e kwartaal	6,63		8,47		April	6,63	8,17		
2 ^e kwartaal	6,63		6,97		Mei	6,63	7,64		
3 ^e kwartaal	6,63		6,71		Juni	6,63	6,97		
					Juli	6,63	6,87		
					Augustus	6,63	6,59		
					September	6,63	6,71		
					Oktober	6,63	6,18		
					November	6,63	6,07		

¹ Het betreft het meest relevante officiële tarief — discontovoet of voorschottenrente — van de centrale bank, of de rente die het meest representatief wordt geacht voor de kostprijs van de bijstand van de centrale bank aan de financiële instellingen of aan de geldmarkt. Er zij aangestipt dat de in aanmerking genomen tarieven niet alle onderling volledig vergelijkbaar zijn, vooral omdat sommige tarieven (bv. de discontovoet in de Duitse Bondsrepubliek) op discontobasis worden toegepast, terwijl andere (bv. de voorschottenrente in Nederland) na vervallen termijn worden bere-

kend. Voor meer details zie *Tijdschrift van de Nationale Bank van België*: LX^e jaargang, deel II, nr. 5, november 1985: « Ontwikkeling van de operationele waarde van de officiële tarieven in drie vreemde landen » en *ibidem* « Wijziging in hoofdstuk XX « Buitenlandse circulatiebanken » van het statistische gedeelte van het Tijdschrift ».

² Federal Reserve Bank of New York.

³ Van toepassing op het papier dat wordt gemobiliseerd binnen de door de centrale bank vastgestelde grenzen.

ECONOMISCHE WETGEVING

NOVEMBER 1995

De verstrekte inlichtingen betreffen de bepalingen die van bijzonder belang zijn voor de algemene economie van het land en, in principe, in het Belgisch Staatsblad of het Publikatieblad van de Europese Gemeenschappen werden bekendgemaakt tijdens de aangeduide periode.

Met het oog op het vergemakkelijken van het onderzoekswerk worden de teksten als volgt samengebracht :

- 1. Algemeenheden ;**
- 2. Economische en financiële reglementering ;**
- 3. Fiscale reglementering ;**
- 4. Begrotingen, schulden en rekeningen van de overheid ;**
 - 4.1. Europese Gemeenschappen ;
 - 4.2. Belgische Staat ;
 - 4.3. Gemeenschappen en Gewesten ;
 - 4.4. Lokale overheden ;
- 5. Sociale reglementering ;**
 - 5.1. Arbeid ;
 - 5.2. Sociale zekerheid en bijstand ;
- 6. Buitenlandse economische en financiële betrekkingen ;**
- 7. Diversen.**

De teksten worden voorafgegaan door alfabetisch geklasseerde sub-rubrieken ; binnen deze sub-rubrieken wordt chronologisch gerangschikt.

De belangrijkste teksten worden integraal overgenomen. De andere worden enkel vermeld, eventueel gevolgd door een cursief gedrukte verklarende nota.

De volgende afkortingen worden gebruikt :

BLEU voor Belgisch-Luxemburgse Economische Unie, BLWI voor Belgisch-Luxemburgs Wisselinstituut, BTW voor belasting over de toegevoegde waarde ; EG voor Europese Gemeenschap ; EGKS voor Europese Gemeenschap voor Kolen en Staal ; Euratom voor Europese Gemeenschap voor Atoomenergie, K.B. voor Koninklijk Besluit.

1. — ALGEMEENHEDEN

BESCHERMING VAN DE PERSOONLIJKE LEVENSSFEER.

Richtlijn 95/46/EG van het Europees Parlement en de Raad van 24 oktober 1995 betreffende de bescherming van natuurlijke personen in verband met de verwerking van persoonsgegevens en betreffende het vrije verkeer van die gegevens, *Publikatieblad* nr. L 281 van 23 november 1995, blz. 31.

Deze Richtlijn probeert een evenwicht te bereiken tussen het vrije verkeer van persoonsgegevens in de Gemeenschap — hetgeen een gevolg is van de totstandbrenging van de interne markt —, meer in het bijzonder van een onderneming of administratie die gevestigd is in een Lid-Staat naar een onderneming of administratie gevestigd in een andere Lid-Staat, en de nodige eerbied voor de persoonlijke levenssfeer.

Het regime van de bescherming van de rechten en vrijheden van personen verschilt van Lid-Staat tot Lid-Staat, hetgeen een belemmering kan vormen voor de uitoefening van een reeks economische activiteiten, hetgeen de mededinging kan vervalsen en de overheid kan beletten haar taak ten aanzien van het Gemeenschapsrecht te vervullen.

De Richtlijn begint met een geheel van definities van begrippen met betrekking tot de persoonsgegevens en de verwerking ervan. Haar toepassingsgebied omvat alle verwerkingen van persoonsgegevens die lokaliseerbaar zijn in de Gemeenschap, al of niet geautomatiseerd, met uitzondering van deze die betrekking hebben op activiteiten die ressorteren onder het gemeenschappelijk buitenlands en veiligheidsbeleid en de samenwerking op het gebied van justitie en binnenlandse zaken, zoals voorzien in de titels V en VI van het Verdrag betreffende de Europese Unie, alsook deze die betrekking hebben op de veiligheid van de Staat of de activiteiten van de Staat op strafrechtelijk gebied.

De Staten moeten een zeker aantal regels die in verband staan met de rechtmatigheid van de verwerking van persoonsgegevens vastleggen.

Vooreerst moeten de doeleinden van het verkrijgen van gegevens duidelijk bepaald en nageleefd worden. De verwerking kan slechts geschieden wanneer de betrokken persoon daarvoor zijn toestemming heeft verleend of wanneer de verwerking noodzakelijk is om een wettelijke of contractuele verplichting na te komen of noodzakelijk is voor de vervulling van een taak van algemeen belang.

De verwerking van gegevens waaruit de raciale of ethische afkomst, de politieke opvattingen, de godsdienstige of levensbeschouwelijke overtuiging of het lidmaatschap van een vakvereniging blijkt zijn verboden, onder voorbehoud van bepaalde uitzonderingen.

De voor de verwerking verantwoordelijke heeft een informatieverplichting ten aanzien van de betrokken persoon — die trouwens geniet van een recht van toegang, een recht van rectificatie en een recht van verzet met betrekking tot de gegevens — zowel wanneer de gegevens verkregen zijn bij de betrokkene, als wanneer deze verkregen zijn bij derden.

De Richtlijn voorziet natuurlijk in de vertrouwelijkheid van de gegevens, die in het bijzonder moeten beveiligd worden door middel van technische en organisatorische maatregelen die genomen worden door de voor de verwerking verantwoordelijke.

Eén ieder kan zich tot de rechter wenden wanneer de rechten die hem worden gegarandeerd door het op de betrokken verwerking toepasselijke nationale recht, geschonden worden. Deze bepalingen moeten bovendien voorzien in een recht tot vergoeding in geval van schade, geleden ten gevolge van een onrechtmatige verwerking van de gegevens en voorzien in sancties in geval van inbreuk op de vastgestelde bepalingen.

Er is eveneens een voorafgaande administratieve controle voorzien. Elke Staat belast een autoriteit met het toezicht op de toepassing van de ter uitvoering van deze Richtlijn vastgestelde nationale bepalingen. Voorafgaand aan de inwerkingtreding van een verwerking van persoonsgegevens moet de voor de verwerking verantwoordelijke een verzoek indienen bij de nationale toezichthoudende autoriteit die dan informatie zal verschaffen omtrent de finaliteit, de rechtmatigheid van de verwerking, de betrokken personen en de bestemmingen.

De Richtlijn maakt de overbrenging van gegevens van een Lid-Staat naar een Staat buiten de Europese Unie afhankelijk van de eerbiediging door deze Staat van regels die even strikt zijn als de nationale regels genomen in toepassing van de Richtlijn. De Commissie heeft als opdracht te controleren of een Derde-Staat een voldoende bescherming biedt aan de gegevens. Indien dit niet het geval is, nemen de Lid-Staten voldoende maatregelen alvorens een gegevensoverdracht te verrichten naar het betrokken land.

Deze Richtlijn moet omgezet worden in nationale wetgeving ten laatste op 24 oktober 1998. Er is evenwel voor de verwerking van gegevens die op de datum van de inwerkingtreding van de ter uitvoering van deze Richtlijn vastgestelde nationale bepalingen reeds in niet-geautomatiseerde bestanden voorkwamen, voorzien in een uitstel van twaalf jaar, te rekenen vanaf de datum van aanneming van deze Richtlijn.

STRIJD TEGEN DE CRIMINALITEIT.

Akte van de Raad van 26 juli 1995 tot vaststelling van de Overeenkomst op grond van artikel K.3 van het Verdrag betreffende de Europese Unie tot oprichting van een Europese Politiedienst (Europol-Overeenkomst), *Publikatieblad* nr. C 316 van 27 november 1995, blz. 1.

Akte van de Raad van 26 juli 1995 tot vaststelling van de Overeenkomst aangaande de bescherming van de financiële belangen van de Europese Gemeenschappen, *Publikatieblad* nr. C 316 van 27 november 1995, blz. 48.

Akte van de Raad van 26 juli 1995 tot vaststelling van de Overeenkomst inzake het gebruik van informatica op douanegebied, *Publikatieblad* nr. C 316 van 27 november 1995, blz. 33.

Akkoord betreffende de voorlopige toepassing tussen een aantal Lid-Staten van de Europese Unie van de op basis van artikel K.3 van het Verdrag betreffende de Europese Unie opgestelde Overeenkomst inzake het gebruik van informatica op douanegebied, *Publikatieblad* nr. C 316 van 27 november 1995, blz. 58.

De overeenkomsten in kwestie, toepassingsgevallen van de bepalingen van het Verdrag betreffende de Europese Unie met betrekking tot de samenwerking op het gebied van justitie en binnenlandse zaken, treden in werking nadat ze aangenomen zijn door elke Staat van de Unie. Niettemin is, krachtens het akkoord dat opgenomen is in de rubriek, de Overeenkomst inzake het gebruik van informatica op douanegebied reeds voorlopig van toepassing, vanaf de aanneming van dit akkoord door een meerderheid van de Lid-Staten.

2. — ECONOMISCHE EN FINANCIËLE REGLEMENTERING

BESCHERMING VAN DE CONSUMENT.

Koninklijk besluit van 2 oktober 1995 betreffende het nemen van monsters tot opsporing en vaststelling van overtredingen van de wet van 9 februari 1994 betreffende de veiligheid van de consumenten, *Staatsblad*, 28 november 1995, blz. 32308.

Koninklijk besluit van 2 oktober 1995 betreffende de minnelijke schikking bij overtredingen op de wet van 9 februari 1994 betreffende de veiligheid van de consumenten, *Staatsblad*, 28 november 1995, blz. 32309.

EFFECTEN.

Koninklijk besluit van 9 november 1995 tot vaststelling van de statuten van de Effectenbeursvennootschap van Antwerpen, *Staatsblad*, 22 november 1995, blz. 31845.

Dit besluit situeert zich op het einde van de wet van 6 april 1995 inzake de secundaire markten, het statuut van en het toezicht op de beleggingsondernemingen, de bemiddelaars en beleggingsadviseurs, die de werking van de secundaire markten diepgaand heeft gewijzigd. Het besluit stelt de nieuwe statuten vast van de Effectenbeursvennootschap van Antwerpen (afgekort als « Beurs van Antwerpen » of « E.B.V.A. ») die verwant zijn aan de nieuwe statuten van de Beurs van Brussel, welke vastgesteld zijn door het Koninklijk Besluit van 19 oktober 1995.

Enkele verschilpunten, die het specifiek karakter van de Beurs van Antwerpen onderlijnen, moeten evenwel worden aangegeven. Aldus is de mogelijkheid om een markt te organiseren in edele metalen en munten als beleggingsobjecten uitdrukkelijk toegewezen aan de Beurs van Antwerpen.

Zoals de Beurs van Brussel, is de Beurs van Antwerpen opgericht in de rechtsvorm van een publiekrechtelijke coöperatieve vennootschap met beperkte aansprakelijkheid. Het vaste gedeelte van haar maatschappelijk kapitaal bedraagt twee miljoen frank. Het maatschappelijk kapitaal is onbeperkt en wordt vertegenwoordigd door aandelen op naam, die volgestort moeten zijn, met een nominale waarde van tienduizend frank.

De beleggingsondernemingen en de kredietinstellingen mogen aandelen houden in de E.B.V.A., op voorwaarde dat zij lid worden van één of meer van door deze laatste georganiseerde markten. De E.B.V.A. wordt beheerd door een raad van bestuur van zeven leden. Er is eveneens een directiecomité opgericht dat als opdracht heeft in te staan voor het algemeen bestuur van de Beurs van Antwerpen en op te treden als autonome marktautoriteit, overeenkomstig de artikelen 15 en volgende van de voornoemde wet van 6 april 1995.

PRIJSINDEXERING.

Verordening van de Raad van 23 oktober 1995 inzake geharmoniseerde indexcijfers van de consumptieprijzen, *Publikatieblad* nr. L 257 van 27 oktober 1995, blz. 1.

Deze verordening heeft als doel de noodzakelijke statistische basis te leggen voor de berekening van vergelijkbare indexcijfers van de consumptieprijzen op communautair niveau. Een dergelijke berekening laat de Commissie en het Europees Monetair Instituut toe zich uit te spreken over de eerbiediging door de Lid-Staten van het criterium van de prijsstabiliteit in het kader van hun deelname aan de Economische Monetaire Unie.

Met dit doel krijgt de Commissie (Dienst Eurostat) de opdracht om maandelijks vast te stellen :

- het geharmoniseerd indexcijfer van de consumptieprijzen (het GICP);
- het Europees indexcijfer van de consumptieprijzen (het EICP);
- het indexcijfer van de consumptieprijzen voor de Europese Monetair Unie (het MUICP).

PUBLICITEIT.

Besluit van de Vlaamse regering van 20 september 1995 houdende vaststelling van de code voor reclame en sponsoring op radio en televisie, *Staatsblad*, 29 november 1995, blz. 32431.

Uittreksel

Artikel 1. § 1. De omroepen mogen geen reclame op radio en televisie uitzenden die in strijd is met de wettelijke bepalingen.

§ 2. Zij mogen geen reclame uitzenden die niet in overeenstemming is met de beginselen van de bescherming van het privé-leven, de eerlijke behandeling van de consument en de eerlijke mededinging.

TELECOMMUNICATIE.

Richtlijn 95/51/EG van de Commissie van 18 oktober 1995 tot wijziging van Richtlijn 90/388/EEG van de Commissie inzake de opheffing van de beperkingen op het gebruik van kabeltelevisienetten voor het verrichten van reeds geliberaliseerde telecommunicatiediensten, *Publikatieblad* nr. L 256 van van 26 oktober 1995, blz. 49.

Deze Richtlijn, genomen op grond van artikel 90, lid 3 van het Verdrag, voert een dubbele verplichting in ten laste van de Lid-Staten in het kader van het programma tot liberalisering van de telecommunicatiesector, dat moet gerealiseerd zijn ten laatste op 1 januari 1998.

De Lid-Staten moeten het gebruik van kabelnetten toestaan voor het verstrekken van andere telecommunicatiediensten dan spraaktelefoondiensten. De Lid-Staten moeten er zorg voor dragen dat de onderlinge verbinding binnen kabeltelevisienetten en het openbare telecommunicatienet voor dat doel is toegestaan.

Beschikking van het Europees Parlement en van de Raad van 9 november 1995 betreffende een reeks richtsnoeren voor de ontwikkeling van Euro-ISDN (Digitaal netwerk voor geïntegreerde diensten) als transeuropees netwerk, *Publikatieblad* nr. L 282 van 24 november 1995, blz. 16.

Het Digitaal netwerk voor geïntegreerde diensten (ISDN) laat de transmissie toe, via een unieke toegang en door middel van de bestaande abonnementslijnen, van het woord (telefonie), van teksten, gegevens en beelden. Deze ontwikkeling laat zich opnemen in de beweging van de totstandbrenging van transeuropese telecommunicatienetwerken waarmee beoogd wordt het verkeer van informatie mogelijk te maken, en ook om een goede functionering te verzekeren van de interne markt voor alle deelnemers, met name de kleine en middelgrote ondernemingen en haar economische en sociale samenhang te versterken.

Het doel van deze beschikking is om de doelstellingen, de prioriteiten, de algemene actielijnen en de projecten van gemeenschappelijk belang in verband met de ontwikkeling van het Euro-ISDN vast te stellen.

De prioriteiten van deze ontwikkeling zijn de bevordering van het gebruik van Euro-ISDN, met name door kleine en middelgrote ondernemingen en overheidsinstellingen, de beschikbaarheid voor allen van betaalbare testapparatuur en de beschikbaarheid van goedkopere eindapparatuur en toepassingsprogrammatuur.

4. — BEGROTINGEN, SCHULDEN EN REKENINGEN VAN DE OVERHEID

4.1. EUROPESE GEMEENSCHAPPEN.

Definitieve vaststelling van de gewijzigde en aanvullende begroting nr. 1 van de Europese Unie voor het begrotingsjaar 1995, *Publikatieblad* nr. L 276 van 20 november 1995, blz. 1.

Rekenkamer - Jaarverslag over het begrotingsjaar 1994, *Publikatieblad* nr. C 303 van 14 november 1995, blz. 1.

4.2. BELGISCHE STAAT.

Wet van 24 november 1995 houdende aanpassing van de Rijksmiddelenbegroting voor het begrotingsjaar 1995, *Staatsblad*, 30 november 1995, blz. 32501.

Koninklijk besluit van 6 november 1995 betreffende de uitgifte van de Staatslening 1995-1998-2001-2004 met herzienbare en gewaarborgde minimum rentevoet, *Staatsblad*, 14 november 1995, blz. 31309.

Ministerieel besluit van 8 november 1995 betreffende de omruilingsaanbesteding tegen vooraf vastgestelde prijzen op 14 november 1995 van lineaire obligaties waarvan de eindvervaldag nabij is tegen lineaire obligaties met een latere eindvervaldag, *Staatsblad*, 10 november 1995, blz. 31077.

Ministerieel besluit van 13 november 1995 betreffende de uitgifte van de lening 1995-1998-2001-2004 met herzienbare en gewaarborgde minimumrentevoet, *Staatsblad*, 15 november 1995, blz. 31400.

Ministerieel besluit van 27 november 1995 tot wijziging van het ministerieel besluit betreffende de kalender van de uitgiften van de in franken uitgedrukte schatkistcertificaten voor het jaar 1995, *Staatsblad*, 28 november 1995, blz. 32314.

6. — BUITENLANDSE ECONOMISCHE EN FINANCIËLE BETREKKINGEN

EUROPESE UNIE.

Besluit nr. 1/95 van de Associatieraad tussen de Europese Gemeenschappen en de Lid-Staten daarvan enerzijds en de Republiek Bulgarije anderzijds van 29 mei 1995 betreffende zijn reglement van orde, *Publikatieblad* nr. L 255 van 25 oktober 1995, blz. 19.

Besluit van de Raad van 13 juni 1995 inzake de sluiting van de Overeenkomst tussen de Europese Gemeenschap en Mongolië betreffende de handel in textielproducten, *Publikatieblad* nr. L 261 van 31 oktober 1995, blz. 4.

Besluit van de Raad van 23 oktober 1995 betreffende de sluiting van de Overeenkomst tussen de Europese Gemeenschap en de Verenigde Staten van Amerika tot vaststelling van een samenwerkingsprogramma op het gebied van het hoger onderwijs, het beroepsonderwijs en de beroepsopleiding, *Publikatieblad* nr. L 279 van 22 november 1995, blz. 11.

Besluit van de Raad van 30 oktober 1995 met betrekking tot de sluiting van de Kaderovereenkomst inzake samenwerking tussen de Europese Economische Gemeenschap en de Federatieve Republiek Brazilië, *Publikatieblad* nr. L 262 van 1 november 1995, blz. 53.

Besluit van de Raad van 30 oktober 1995 betreffende de sluiting van het Protocol betreffende de financiële en technische samenwerking tussen de Europese Gemeenschap en de Republiek Cyprus, *Publikatieblad* nr. L 278 van 21 november 1995, blz. 22.

Besluit van de Raad van 30 oktober 1995 betreffende de sluiting van het Protocol betreffende de financiële en technische samenwerking tussen de Europese Gemeenschap en de Republiek Malta, *Publikatieblad* nr. L 278 van 21 november 1995, blz. 14.

GEMEENSCHAPPEN EN GEWESTEN.

Decreet van 10 april 1995 houdende toestemming in het Cultureel Akkoord tussen de Regering van de Franse Gemeenschap van België en de Regering van de Republiek Chili, gesloten te Brussel op 11 januari 1994, *Staatsblad*, 21 november 1995, blz. 31725.

LIJST VAN REEDS VERSCHENEN « STUDIENOTA'S »

De *Studienota's* bevatten analyse- en onderzoekswerk dat niet in het *Tijdschrift* wordt gepubliceerd. Om een exemplaar te verkrijgen of om zich te laten inschrijven op de lijst van geadresseerden, richt men zich tot de Dienst Documentatie van de Nationale Bank van België (de Berlaimontlaan 14, 1000 Brussel). Belangstellenden dienen aan te duiden of ze de Nederlandse of de Franse versie wensen.

- Studienota nr. 1 :** Raming van de budgettaire weerslag van een vermindering van de roerende voorheffing van 25 tot 10 pct., door E. Jacobs en Th. Timmermans.
- Studienota nr. 2 :** Evolutie van de resultaten en de financiële structuur van de ondernemingen, door M. Asseau en Ph. Quintin.
- Studienota nr. 3 :** Bijzondere wet van 16 januari 1989 betreffende de financiering van de Gemeenschappen en Gewesten, door J. Claeys en H. Famerée.
- Studienota nr. 4 :** Het « sneeuwbaaleffect » van de rentelasten op de overheids-schuld, door J. Claeys en H. Famerée.
- Studienota nr. 5 :** Verloop van de resultaten en van de financiële structuur van de ondernemingen in 1988, door M. Asseau en Ph. Quintin.
- Studienota nr. 6 :** Omvang en structuur van de valutamarkten in België en in het buitenland, door P. Demarsin.
- Studienota nr. 7 :** Marktaandeelen van de producenten van de BLEU op de binnen- en buitenlandse markten, door A. Nyssens en Gh. Pouillet.
- Studienota nr. 8 :** Verloop van de resultaten en van de financiële structuur van de ondernemingen in 1989, door Ph. Quintin en P. Tellier.
- Studienota nr. 9 :** Weerslag van de verlaging van het tarief van de roerende voorheffing op de financiële markten en de overheidsfinanciën, door J. Claeys, M. Druant, D. Gosset, A. Mulkay, C. Rigo, Th. Timmermans.
- Studienota nr. 10 :** Verloop van de resultaten en van de financiële structuur van de ondernemingen in 1991, door Ph. Quintin en P. Van Overwalle.
- Studienota nr. 11 :** Omvang en structuur van de valutamarkt in België, door G. Van Craenenbroeck en N. Vandecan.

LITERATUUR IN VERBAND MET DE ECONOMISCHE EN FINANCIËLE AANGELEGENHEDEN DIE VAN BELANG ZIJN VOOR BELGIE

Onderstaande lijst sluit aan bij die welke in het voorafgaande Tijdschrift is gepubliceerd. Zij is de laatste in een lange reeks, die in 1948 werd aangevangen. De in aanmerking genomen werken en artikels zijn in alfabetische volgorde van de belangrijkste trefwoorden gerangschikt. Voor de meeste boeken en tijdschriften worden respectievelijk de ISBN- en de ISSN-nummers vermeld. Elk boek draagt een signatuur waarvan het numerieke deel overeenstemt met de verkorte decimale classificatie die bij de Nationale Bank in gebruik is. De artikels dragen de signatuur van het tijdschrift waarin ze zijn opgenomen. De vermelde werken en artikels kunnen worden geraadpleegd in de Wetenschappelijke Bibliotheek van de Bank, de Berlaimontlaan 3, 1000 Brussel. De leeszaal is elke werkdag doorlopend geopend van 9.00 uur tot 16.15 uur. Zij is uitgerust met computerterminals die toegang geven tot de gehele catalogus, die meer dan 200.000 titels van werken en wetenschappelijke artikels bevat.

*
* *

ASSOCIATION EUROPEENNE POUR LE DROIT BANCAIRE ET FINANCIER

La nouvelle législation bancaire belge / ASSOCIATION EUROPEENNE POUR LE DROIT BANCAIRE ET FINANCIER.

Gent : Mys & Breesch, 1994. - XII+220 p.

ISBN 90-5462-079-X

Belgique

La Belgique fédérale : fondements constitutionnels et légaux

Ottignies : Quorum, 1995. - 112 p.

ISBN 2-930014-25-3

333.8 BANK

331.3 BELG

BANK FOR INTERNATIONAL SETTLEMENTS

Financial structure and the monetary policy transmission mechanism / BANK FOR INTERNATIONAL SETTLEMENTS.

Basle : BIS, 1995. - XVIII+603 p.

Belgische

De Belgische economie : op zoek naar een strategisch plan / ABRAHAM, Filip; THARAKAN, Mathew; SLEUWAEGEN, Leo et al.

Roeselare : Roularta Books, 1995. - 205 p.

ISBN 90-5466-167-4

333.139 BANK

333.7 BE

Banking

Banking supervision in the European Community : institutional aspects / Under the dir. of Jean-Victor LOUIS.

Bruxelles : Université Libre de Bruxelles, 1995. - 308 p.

(*Etudes Européennes*)

ISBN 2-8004-1113-9

BELGISCHE VERENIGING VAN BANKEN

Effectisering (1) : belangrijke hinderpalen werden uit de weg geruimd / BELGISCHE VERENIGING VAN BANKEN.

Brussel : BVB, 1995. - 32 p.

(*Aspecten en Documenten*; 176)

321 BEL

FR 10C

Belgique

La Belgique fédérale / Sous la dir. de Francis DELPÉRÉE.

Bruxelles : Bruylant, 1994. - 528 p.

(*Centre d'Etudes Constitutionnelles et Administratives*; 8)

ISBN 2-8027-0906-2

BOGAERT, Henri

Réduction du coût indirect du travail en Belgique / BOGAERT, Henri., 1995. - N° 197, avril 1995, p. 47-52.

(*FUTURIBLES - ANALYSE ET PROSPECTIVE*, ISSN 0771-3894; 95)

BROUHNS, Grégoire

Méditations sur le fonctionnement et les développements récents du marché obligataire belge / BROUHNS, Grégoire., 1995. - N° 1, januari-februari 1995, p. 3-24.

(DOCUMENTATIEBLAD - MINISTERIE VAN FINANCIEN (België); 55)

COMMISSION EUROPEENNE

L'emploi en Europe - 1995 / COMMISSION EUROPEENNE.

Luxembourg : Office des Publications Officielles des Communautés Européennes, 1995. - 206 p.

(COM(95); 396)

ISBN 92-827-5018-3

BE 27CN

IBRD 6

BULLETIN VAN DE GENERALE BANK

De Antwerpse Diamantbank : marktleider van een discrete sector, 1995. - N° 363, juli-augustus 1995, p. 1-9.

(BULLETIN VAN DE GENERALE BANK; 1995)

CUKIERMAN, Alex

Political influence on the central bank : international evidence / CUKIERMAN, Alex; WEBB, Steven B., 1995. - N° 3, September 1995, p. 397-423.

(THE WORLD BANK ECONOMIC REVIEW, ISSN 0258-6770; 9)

333.8 BANK

BE 99B

BURGGRAEVE, Koen

The effects of monetary policy in the quarterly model of the National Bank of Belgium / BURGGRAEVE, Koen; BUTZEN, Paul; DOMBRECHT, Michel. Basle : BIS, 1995. - p. 288-311.

(In : FINANCIAL STRUCTURE AND THE MONETARY POLICY TRANSMISSION MECHANISM).

DE KETELBUTTER, Johan

De wetten op de organisatie en de privatisering van de openbare kredietinstellingen / DE KETELBUTTER, Johan., 1995. - N° 5, september-oktober 1995, p. 3-158.

(DOCUMENTATIEBLAD - MINISTERIE VAN FINANCIEN (België); 55)

95 COLA

BE 134

COLARD, Alain

Atlas économique de la Belgique = Economische atlas van België = Economic atlas of Belgium / COLARD, Alain; VANDERMOTTEN, Christian. Bruxelles : Université Libre de Bruxelles, 1995. - 164 p.

ISBN 2-8004-1111-2

DE KOKER, Eddy

Margebeheer bij repo's / DE KOKER, Eddy., 1995. - N° 9, november 1995, p. 505-513.

(REVUE DE LA BANQUE / BANK- EN FINANCIWEZEN; 59)

DEWEIRDT, Edward

Sparen de Belgische gezinnen te veel? / DEWEIRDT, Edward., 1995. - N° 2300, november 1995, p. 1-7.
(*FINANCIELE BERICHTEN - BBL, ISSN 0771-6273; 68*)

EUROPEAN MONETARY INSTITUTE

Progress towards convergence / EUROPEAN MONETARY INSTITUTE.
Frankfurt am Main : European Monetary Institute, 1995. - XVI+136 p.
Report prepared in accordance with article 7 of the EMI statute.

332.6 DREZ

657 FRAN

DRÈZE, Benoit

Tous au chômage? Pour en découdre avec l'exclusion sociale / DRÈZE, Benoit.
Bruxelles : Luc Pire, 1995. - 199+XVII p.
(*Politique*)
ISBN 2-930088-11-7

FRANCO, Luigi

Bankboekhouding in België / FRANCO, Luigi.
Brussel : S-Press, 1994. - 184 p.

339.1 EICH

BE 28E

EICHENGREEN, Barry

Crisis? What crisis? Orderly workouts for sovereign debtors / EICHENGREEN, Barry; PORTES, Richard.
London : Centre for Economic Policy Research, 1995. - XVIII+134 p.
ISBN 1-898128-23-5

FRANK, Max

Dette publique, plan global et impôt exceptionnel sur le patrimoine / FRANK, Max., 1995. - N° 1490, 1995, 28 p.
(*COURRIER HEBDOMADAIRE - CRISP, ISSN 0008-9664; 1995*)

334 EURO

BE 149B

EUROPEAN COMMISSION

Compendium of community monetary texts / EUROPEAN COMMISSION.
Luxembourg : Office for Official Publications of the European Communities, 1994. - 138 p.
ISBN 92-826-8834-8

GEENS, K.

Instruments juridiques d'ancrage des entreprises belges / GEENS, K.; HELLEMANS, F.; HAELTERMAN, A.; BEVERNAGE, P., 1995. - N° 3, mai-juin 1995, p. 5-45.
(*LA REVUE POLITIQUE, ISSN 0773-0535; 1995*)

GROUPE DE LISBONNE

Limites à la compétitivité : vers un nouveau contrat mondial / GROUPE DE LISBONNE; sous la dir. de Riccardo PETRELLA.

Bruxelles : Labor, 1995. - 225 p.

ISBN 2-8040-1062-7

HANSENNE, Michel

Compétition mondiale et crise européenne, les enjeux pour l'Organisation Mondiale du Travail / HANSENNE, Michel., 1995. - N° 1-2, février 1995, p. 29-35.

(REFLETS ET PERSPECTIVES DE LA VIE ECONOMIQUE, ISSN 0034-2971; 34)

330.5 GUI5

GUISLAIN, Pierre

Les privatisations : un défi stratégique, juridique et institutionnel / GUISLAIN, Pierre.

Bruxelles : De Boeck-Wesmael, 1995. - 342 p.

(Droit/Economie)

ISBN 2-8041-1981-5

333.420 INTE

International

International currency competition and the future role of the single European currency / Edit. by ECU INSTITUTE.

London : Kluwer Law International, 1995. - 156 p.

ISBN 90-411-0869-6

333.40 HAES

HAESLER, Aldo J.

Sociologie de l'argent et postmodernité : recherche sur les conséquences sociales et culturelles de l'électronisation des flux monétaires / HAESLER, Aldo J.

Genève : Droz, 1995. - 371 p.

(Travaux de Droit, d'Economie, de Sciences Politiques, de Sociologie et d'Anthropologie; 172)

ISBN 2-600-00097-6

336.0 INTE

INTERNATIONAL MONETARY FUND

Unproductive public expenditures : a pragmatic approach to policy analysis / INTERNATIONAL MONETARY FUND.

Washington : IMF, 1995. - V+44 p.

(IMF Pamphlet Series; 48)

ISBN 1-55775-497-7

338.3 HAGG

HAGGARD, Stephan

La faisabilité politique de l'ajustement dans les pays en développement / HAGGARD, Stephan; LAFAY, Jean-Dominique; MORRISSON, Christian et al.

Paris : OCDE, 1995. - 149 p.

(La Faisabilité Politique de l'Ajustement)

ISBN 92-64-24395-X

GB 34A

JACQUEMIN, Alexis

Is a European hard core credible? A statistical analysis / JACQUEMIN, Alexis; SAPIR, André., 1995. - N° 1242, September 1995, 15 p.

(CEPR DISCUSSION PAPER SERIES - CENTRE FOR ECONOMIC POLICY RESEARCH, ISSN 0265-8003; 1995)

KONING BOUDEWIJNSTICHTING

De dienstencheque : een instrument voor de ontwikkeling van de dienstverlening in de directe omgeving / KONING BOUDEWIJNSTICHTING.
Brussel : Koning Boudewijnstichting, 1994. - 80 p.

MICHIELSEN, J.

Credibility of exchange rate policies : the Belgian experience / MICHIELSEN, J.
London : Chapman & Hall, 1994. - p. 65-69.
(In : *THE EUROPEAN SINGLE MARKET : MONETARY AND FISCAL POLICY HARMONIZATION*).

BE 99B

307.0 MINI

KORTLEVEN, J.

Enkele monetaire indicatoren belicht / KORTLEVEN, J., 1995. - N° 3, mei-juni 1995, p. 199-259.
(*DOCUMENTATIEBLAD - MINISTERIE VAN FINANCIEN (België)*; 55)

MINISTERIE VAN ECONOMISCHE ZAKEN

Regionaal statistisch jaarboek - 1993 / MINISTERIE VAN ECONOMISCHE ZAKEN.
Brussel : Nationaal Instituut voor de Statistiek, 1995.

331.10 MADD

331.3 MOMM

MADDISON, Angus

L'économie mondiale - 1820-1992 : analyse et statistiques / MADDISON, Angus.
Paris : Organisation de Coopération et de Développement Economiques, 1995. - 274 p.
(*Etudes du Centre de Développement*)
ISBN 92-64-24549-9

MOMMEN, André

The Belgian economy in the twentieth century / MOMMEN, André.
London : Routledge, 1994. - XXX+266 p.
(*Contemporary Economic History of Europe*)
ISBN 0-415-01936-2

BE 131A

BE 91P

MARTOU, François

Le coût de l'enseignement fondamental et secondaire : évaluation et enjeux budgétaires / MARTOU, François; VANDENBERGHE, Vincent., 1995. - N° 5, septembre 1995, p. 375-385.
(*REFLETS ET PERSPECTIVES DE LA VIE ECONOMIQUE, ISSN 0034-2971*; 34)

NEYT, Regine

The yield spreads between the primary and secondary market for Belgian Treasury bills / NEYT, Regine., 1995. - N° 40, January 1995, 26 p.
(*CES - DISCUSSION PAPERS - PUBLIC ECONOMICS RESEARCH PAPER*; 1995)

ORGANISATION DE COOPERATION ET DE DEVELOPPEMENT ECONOMIQUES

La dimension régionale du chômage dans les pays en transition : un défi pour le marché du travail et les politiques sociales = The regional dimension of unemployment in transition countries : a challenge for labour market and social policies / ORGANISATION DE COOPERATION ET DE DEVELOPPEMENT ECONOMIQUES.

Paris : OCDE, 1995. - 533 p.

ISBN 92-64-04443-4

SCHOENMAKER, Dirk

Banking supervision in stage three of EMU / SCHOENMAKER, Dirk.

London : London School of Economics, 1995. - 24 p.
(LSE Financial Markets Group : Special Paper Series ; 72)

02 PREV

334 SOCI

PRÉVOTEAU, Marie-Hélène

Manuel de bibliographie générale / PRÉVOTEAU, Marie-Hélène ; UTARD, Jean-Claude.

Paris : Cercle de la Librairie, 1995. - 311 p.

(Bibliothèques)

ISBN 2-7654-0578-6

SOCIETE ROYALE D'ECONOMIE POLITIQUE DE BELGIQUE

L'union monétaire européenne : quand et à quelles fins? / SOCIETE ROYALE D'ECONOMIE POLITIQUE DE BELGIQUE.

Charleroi : Société Royale d'Economie Politique de Belgique, 1995. - 43 p.

(Cahiers de Conférence ; 488)

ISBN 2-87306-052-2

GB 75

BE 64DN

REY, Jean-Jacques

The Belgian franc and the economic and monetary union / REY, Jean-Jacques., 1995. - N° 2, summer 1995, p. 87-96.

(ECONOMIC & FINANCIAL REVIEW, ISSN 1351-3621 ; 2)

SOUBRIER, A

Vastgoed en effektisering / SOUBRIER, A., 1995. - N° 3, augustus 1995, p. 3-20.

(PARIBAS - EKONOMISCHE BERICHTEN ; 1995)

654 SAND

333.7 VAND

SANDOVAL, Victor

Les autoroutes de l'information : mythes et réalités / SANDOVAL, Victor.

Paris : Hermès, 1995. - 122 p.

ISBN 2-86601-459-6

VAN DEN BOSCH, André

Financiering van de buitenlandse handel : vademecum / VAN DEN BOSCH, André. - 10e uitg.

Brussel : Documenta, 1995. - XLI+687 p.

ISBN 90-75062-14-1

VAN POECK, André

Knelpunten in de Belgische economie : het arbeidsmarktbeleid en de overheidsfinanciën / VAN POECK, André., 1995. - N° 1, maart 1995, p. 31-60.

(UFSIA - ECONOMISCH EN SOCIAAL TIJDSCHRIFT, ISSN 0013-0575; 49)

WEEKBERICHTEN - KREDIETBANK

Het weerbaarstig begrip concurrentievermogen, 1995. - N° 26, 6 oktober 1995, 7 p.

(WEEKBERICHTEN - KREDIETBANK, ISSN 0772-3318; 50)

333.138 VANH

VANHAM, Jean

Guide des fonds et sicav - 1995 : Belgique et Luxembourg / VANHAM, Jean; VANHAM, Luc.

Rixensart : Colin, 1995. - XV+680 p.

ISBN 2-9600091-0-X

331.2 VANT

VANTHEMSCHE, Guy

De beginjaren van de sociale zekerheid in België, 1944-1963 / VANTHEMSCHE, Guy.

Brussel : VUB-Press, 1994. - 206 p.

(Balans; 5)

ISBN 90-5487-081-8

657 VERE

VERENIGING VAN VLAAMSE KAMERS VOOR HANDEL EN NIJVERHEID

De Belgische ondernemingen financieel doorgelicht : regionale, dimensionele en sectoriële analyse van de Belgische ondernemers / VERENIGING VAN VLAAMSE KAMERS VOOR HANDEL EN NIJVERHEID.

Deurne : MIM, 1995. - 194 p.

ISBN 90-341-0810-4

Tijdschrift

van de

Nationale Bank van België

VERSCHIJNT MAANDELIJKS

INHOUD

LXX^e Jaargang — Oktober-december 1995

*Nummer van
het Tijdschrift*

STATISTIEKEN

Voornaamste gebruikte afkortingen.

Conventionele tekens.

I. — Nationale rekeningen en conjunctuurtests.

1. Verdeling van het nationaal produkt over de produktiefactoren I - 1
2. Bruto toegevoegde waarde, tegen marktprijzen, per activiteitsklasse I - 2
3. Besteding van het nationaal produkt :
 - a) Ramingen in werkelijke prijzen I - 3a
 - b) Ramingen in prijzen van 1985 I - 3b
4. Conjunctuurtests :
 - a) Getalwaarde van de synthetische curven I - 4a
 - b) Verwerkende nijverheid :
 - getalwaarde van de synthetische curve en van haar componenten I - 4b.1
 - brutoresultaten per sector I - 4b.2
 - getalwaarde van de regionale synthetische curven en van hun componenten I - 4b.3
 - brutoresultaten per gewest I - 4b.4
 - c) Bouwnijverheid :
 - getalwaarde van de synthetische curve en van haar componenten I - 4c.1
 - brutoresultaten per sector I - 4c.3
 - d) Handel :
 - getalwaarde van de synthetische curve en van haar componenten I - 4d
5. Investerings in vaste kapitaalgoederen in de verwerkende nijverheid I - 5

II. — Bevolking, werkgelegenheid, werkloosheid.

1. Bevolking, vraag naar en aanbod van arbeidsplaatsen II - 1
2. Werkloosheid en openstaande betrekkingen II - 2

III. — Landbouw en visserij.

1. Landbouw III - 1
2. Zeevisserij III - 2

IV. — Nijverheid.

1. Industriële produktie IV - 1
2. Produktie van de verwerkende nijverheid — Indeling naar de bedrijfstak IV - 2
3. Energie IV - 3
4. Metaal IV - 4
5. Bouwnijverheid IV - 5
6. Industriële produktie der landen van de Europese Economische Gemeenschap IV - 6

V. — Diensten.

1. Vervoer :
 - a) Activiteit van de NMBS en de Sabena V - 1a
 - b) Zeevaart V - 1b
 - c) Binnenscheepvaart V - 1c
2. Toerisme — Overnachtingen van toeristen in België V - 2
3. Binnenlandse handel :
 - a) Verkoop van de detailhandel V - 3a
4. Verrekenkamers :
 - a) Aantal verrichtingen V - 4a
 - b) Bedrag van de verrichtingen V - 4b

VI. — Inkomens.

- | | |
|---|--------|
| 1. Bezoldigingen van de werknemers | VI - 1 |
| 2. Gemiddelde brutobezoldigingen van de werknemers in de nijverheid | VI - 2 |

VII. — Prijsindexcijfers.

- | | |
|---|----------|
| 1. Grondstoffen | VII - 1 |
| 2. a) Indexcijfers der produktie- en invoerprijzen en zijn bestanddelen | VII - 2a |
| b) Indexcijfers der industriële produktieprijzen | VII - 2b |
| 3. Consumptieprijzen in België : | |
| a) Indeling in 4 groepen | VII - 3a |
| b) Indeling volgens het Bureau voor de Statistiek der Europese Gemeenschappen | VII - 3b |

VIII. — Buitenlandse handel van de BLEU.

- | | |
|---|-----------|
| 1. Algemene tabel | VIII - 1 |
| 2. Uitvoer van de BLEU : Indeling volgens secties van de type-classificatie voor de internationale handel : | |
| a) Miljarden franken | VIII - 2a |
| b) Indexcijfers van de gemiddelde waarden per eenheid | VIII - 2b |
| c) Hoeveelheidsindexcijfers | VIII - 2c |
| 3. Invoer van de BLEU : Indeling volgens secties van de type-classificatie voor de internationale handel : | |
| a) Miljarden franken | VIII - 3a |
| b) Indexcijfers van de gemiddelde waarden per eenheid | VIII - 3b |
| c) Hoeveelheidsindexcijfers | VIII - 3c |
| 4. Indeling naar het gebruik der produkten : | |
| a) Miljarden franken | VIII - 4a |
| b) Indexcijfers van de gemiddelde waarden per eenheid | VIII - 4b |
| c) Hoeveelheidsindexcijfers | VIII - 4c |
| 5. Geografische spreiding | VIII - 5 |

IX. — Betalingsbalans van de BLEU.

- | | |
|--|--------|
| 1-2-3. Balans op transactiebasis : | |
| Jaarcijfers | IX - 1 |
| Saldi per kwartaal | IX - 2 |
| Ontvangsten en uitgaven per kwartaal | IX - 3 |
| 4. Balans op kasbasis | IX - 4 |
| 5. Verrichtingen met het buitenland, verrichtingen in buitenlandse valuta's van de ingezetenen met de Belgische en Luxemburgse kredietinstellingen en deviezenverrichtingen op termijn | IX - 5 |
| 6. Voor de betaling van in- en uitvoer gebruikte valuta's | IX - 6 |

X. — Valutamarkt.

1. Indicatieve valutakoersen	X - 1
2. Europees Monetair Stelsel :	
a) Spilkoersen van de Ecu, bilaterale spilkoersen en koersen waarop interventie verplicht is gesteld	X - 2a
b) Agio of disagio van de verschillende munten t.o.v. de Belgische frank	X - 2b
c) Afwijkingsindicatoren	X - 2c
d) Samenstelling en relatieve gewichten van de Ecu; afwijkingsintervallen	X - 2d
3. Effectieve wisselkoersen	X - 3

XI. — Overheidsfinanciën.

1. Officiële schuld van de Schatkist	XI - 1
2. Nominale verandering van de officiële schuld en netto te financieren saldo van de Schatkist	XI - 2
3. Samenstelling van het netto te financieren saldo van de Schatkist	XI - 3
4. Indeling van de ontvangsten van de nationale overheid, de gemeenschappen en de gewesten	XI - 4
5. Netto financieel tekort of overschot van de subsectoren en van de gezamenlijke overheid	XI - 5
6. Nieuwe verplichtingen en vorming van financiële activa door de overheid	XI - 6
7. Financiële activa in het bezit van de overheid	XI - 7
8. Uitstaande schuld van de overheid	XI - 8

XII. — Globalisaties van de jaarrekeningen van de niet-financiële ondernemingen.

1. Geheel van de niet-financiële ondernemingen :	
a) Globalisatie van de balansen na winstverdeling	XII - 1a
b) Globalisatie van de resultatenstromen :	
1. Volledige en verkorte schema's	XII - 1b.1
2. Volledige schema's	XII - 1b.2
c) Globalisatie van de investeringsstromen	XII - 1c
d) Ratio's berekend op basis van de globalisaties van jaarrekeningen	XII - 1d
2. Verwerkende nijverheid :	
a) Globalisatie van de balansen na winstverdeling	XII - 2a
b) Globalisatie van de resultatenstromen :	
1. Volledige en verkorte schema's	XII - 2b.1
2. Volledige schema's	XII - 2b.2
c) Globalisatie van de investeringsstromen	XII - 2c
d) Ratio's berekend op basis van de globalisaties van jaarrekeningen	XII - 2d
3. Handel :	
a) Globalisatie van de balansen na winstverdeling	XII - 3a
b) Globalisatie van de resultatenstromen :	
1. Volledige en verkorte schema's	XII - 3b.1
2. Volledige schema's	XII - 3b.2
c) Globalisatie van de investeringsstromen	XII - 3c
d) Ratio's berekend op basis van de globalisaties van jaarrekeningen	XII - 3d
4. Particuliere niet-financiële diensten :	
a) Globalisatie van de balansen na winstverdeling	XII - 4a
b) Globalisatie van de resultatenstromen :	
1. Volledige en verkorte schema's	XII - 4b.1
2. Volledige schema's	XII - 4b.2
c) Globalisatie van de investeringsstromen	XII - 4c
d) Ratio's berekend op basis van de globalisaties van jaarrekeningen	XII - 4d

XIII. — Financiële rekeningen.

1. Middelenstromen per sector	XIII - 1
2. Wijzigingen in de vorderingen en verplichtingen in 1992 — synthese	XIII - 2
3. Wijzigingen in 1992, in de vorderingen en verplichtingen binnen de Belgische economie	XIII - 3

XIV. — Financiële instellingen.

1. a) Balansen van de Nationale Bank van België	XIV - 1a
b) Weekstaten van de Nationale Bank van België	XIV - 1b
2. Netto goud- en deviezenreserves à contant van de Nationale Bank van België	XIV - 2
3. Rentenfonds	XIV - 3
4. a) Balansen van de gezamenlijke kredietinstellingen	XIV - 4a
b) Balansen van de zeven grote kredietinstellingen naar Belgisch recht	XIV - 4b
c) Balansen van de overige kredietinstellingen naar Belgisch recht	XIV - 4c
d) Balansen van de bijkantoren	XIV - 4d
5. a) Posten buiten balansstelling van de gezamenlijke kredietinstellingen	XIV - 5a
b) Posten buiten balansstelling van de zeven grote kredietinstellingen naar Belgisch recht	XIV - 5b
c) Posten buiten balansstelling van de overige kredietinstellingen naar Belgisch recht	XIV - 5c
d) Posten buiten balansstelling van de bijkantoren	XIV - 5d
6. a) Winst- en verliesrekening van de gezamenlijke kredietinstellingen : kwartaalcijfers	XIV - 6a
b) Winst- en verliesrekening van de zeven grote kredietinstellingen naar Belgisch recht : kwartaalcijfers	XIV - 6b
c) Winst- en verliesrekening van de overige kredietinstellingen naar Belgisch recht : kwartaalcijfers	XIV - 6c
d) Winst- en verliesrekening van de bijkantoren : kwartaalcijfers	XIV - 6d
7. a) Winst- en verliesrekening van de gezamenlijke kredietinstellingen : jaarcijfers	XIV - 7a
b) Winst- en verliesrekening van de zeven grote kredietinstellingen naar Belgisch recht : jaarcijfers	XIV - 7b
c) Winst- en verliesrekening van de overige kredietinstellingen naar Belgisch recht : jaarcijfers	XIV - 7c
d) Winst- en verliesrekening van de bijkantoren : jaarcijfers	XIV - 7d
8. Levensverzekeringsmaatschappijen	XIV - 8
9. Gezamenlijke betalingen door middel van direct opeisbare bankdeposito's in Belgische franken en van tegoeden in postrekening	XIV - 9
10. Verrichtingen in postrekening	XIV - 10

XV. — Financiële activa.

1. Monetaire aggregaten	XV - 1
2. Opsplitsing van M1	XV - 2
3. Financiële activa in het bezit van de vennootschappen en particulieren	XV - 3
4. Financiële activa in het bezit van de vennootschappen en particulieren. Niet-monetaire activa voor ten hoogste een jaar :	
a) Veranderingen	XV - 4a
b) Uitstaande bedragen bij de nationale financiële instellingen	XV - 4b
5. Financiële activa in het bezit van de vennootschappen en particulieren. Activa voor meer dan een jaar	XV - 5
6. Financiële activa in het bezit van de vennootschappen en particulieren. Activa in Belgische franken en buitenlandse valuta's bij de nationale financiële instellingen :	
a) Veranderingen	XV - 6a
b) Uitstaande bedragen	XV - 6b

XVI. — Verplichtingen van de particulieren, de vennootschappen en de eenmanszaken.

1. Verplichtingen van de particulieren, de vennootschappen en de eenmanszaken **XVI - 1**
2. Verplichtingen van de particulieren, de vennootschappen en de eenmanszaken bij de nationale financiële instellingen :
 - a) Veranderingen in miljarden franken **XVI - 2a**
 - b) Uitstaande bedragen in miljarden franken **XVI - 2b**
3. Verplichtingen overwegend door de particulieren aangegaan — Indeling naar crediteur :
 - a) Veranderingen in miljarden franken **XVI - 3a**
 - b) Uitstaande bedragen in miljarden franken **XVI - 3b**
4. Verkopen op afbetaling, persoonlijke leningen, bank- en kredietkaarten :
 - 1) Algemene resultaten **XVI - 4.1**
 - 2) Achterstallige contracten **XVI - 4.2**
5. Hypothecaire-kredietaanvragen en hypotheekinschrijvingen :
 - 1) Aanvragen van hypothecair krediet voor de financiering van de huisvesting, ingediend bij de belangrijkste Belgische financiële instellingen **XVI - 5.1**
 - 2) Hypotheekinschrijvingen **XVI - 5.2**
6. Verplichtingen van de vennootschappen en de eenmanszaken bij de nationale financiële instellingen :
 - a) Veranderingen in miljarden franken **XVI - 6a**
 - b) Uitstaande bedragen in miljarden franken **XVI - 6b**
7. Verplichtingen van de vennootschappen en de eenmanszaken bij de banken :
 - a) Veranderingen in miljarden franken **XVI - 7a**
 - b) Uitstaande bedragen in miljarden franken **XVI - 7b**
8. Verplichtingen van de vennootschappen en de eenmanszaken bij de spaarbanken en de ondernemingen waarop hoofdstuk I van de wet van 10 juni 1964 van toepassing is :
 - a) Veranderingen in miljarden franken **XVI - 8a**
 - b) Uitstaande bedragen in miljarden franken **XVI - 8b**
9. Verplichtingen van de vennootschappen en de eenmanszaken bij de kredietinstellingen van de overheidssector :
 - a) Veranderingen in miljarden franken **XVI - 9a**
 - b) Uitstaande bedragen in miljarden franken **XVI - 9b**
10. Verplichtingen van de vennootschappen tegenover het buitenland **XVI - 10**
11. Disconto-, voorschotten- en acceptkredieten bij hun oorsprong verleend door de banken, de Algemene Spaar- en Lijfrentekas, de Nationale Maatschappij voor Krediet aan de Nijverheid en de Nationale Kas voor Beroepskrediet aan de bedrijven en de particulieren en aan het buitenland :
 - 1) Kredieten van een miljoen frank of meer waarvan de begunstigde een Belgische ingezetene is **XVI - 11.1**
 - 2) Kredieten van een miljoen frank of meer waarvan de begunstigde een niet-ingezetene is **XVI - 11.2**

XVII. — Kapitaalmarkt.

1. Obligaties in Belgische franken voor meer dan een jaar, uitgegeven door de overheid **XVII - 1**
2. Obligaties en kasbons in Belgische franken voor meer dan een jaar per emissiesector **XVII - 2**

3. Obligaties en kasbons in Belgische franken voor meer dan een jaar : netto-uitgiften en -verwervingen door de particulieren en de vennootschappen ...	XVII - 3
4. Obligaties en kasbons in Belgische franken voor meer dan een jaar : indeling naar emissie- en houdersectoren	XVII - 4
5. Houderschap van de gedematerialiseerde lineaire obligaties	XVII - 5
6. Openbare uitgiften, door de overheidssector, van in Belgische franken luidende obligaties voor meer dan een jaar	XVII - 6
7. Aanbestedingen van lineaire obligaties	XVII - 7
8. Uitgiften van aandelen	XVII - 8
9. Beursactiviteit	XVII - 9
10. Openbare uitgiften, in België, van deelbewijzen of aandelen van instellingen voor collectieve belegging	XVII - 10
11. Aantal en inventariswaarde van de instellingen voor collectieve belegging naar Belgisch recht	XVII - 11

XVIII. — Geldmarkt.

1. Uitwerking van de geldmarkttransacties van de Nationale Bank van België ..	XVIII - 1
2. Geldmarktbeleid van de Nationale Bank van België	XVIII - 2
3. Individuele kredietlijnen van de financiële instellingen bij de Nationale Bank van België ter dekking van hun einddagtekorten	XVIII - 3
4. Plafonds voor de mobilisering van handelspapier door de kredietinstellingen bij de Nationale Bank van België	XVIII - 4
5. Aanbestedingen van kredieten door de Nationale Bank van België	XVIII - 5
6. a) Uitgifte van driemaands schatkistcertificaten	XVIII - 6a
b) Uitgifte van zesmaands schatkistcertificaten	XVIII - 6b
c) Uitgifte van twaalfmaands schatkistcertificaten	XVIII - 6c
d) Uitgifte van speciale schatkistcertificaten	XVIII - 6d
7. Transacties op de secundaire markt van gedematerialiseerde effecten opgetekend door het effectenclearingstelsel van de Nationale Bank van België	XVIII - 7
8. Houderschap van de gedematerialiseerde schatkistcertificaten	XVIII - 8
9. Houderschap van gedematerialiseerde thesauriebewijzen en depositobewijzen :	
a) Thesauriebewijzen	XVIII - 9a
b) Depositobewijzen	XVIII - 9b

XIX. — Rentetarieven.

1. Rentetarieven van de Nationale Bank van België en van het Herdisconteringen Waarborginstituut	XIX - 1
2. Referentietarieven van de secundaire markt voor schatkistcertificaten	XIX - 2
3. Rentetarieven op de interbankenmarkt	XIX - 3
4. Debetrentetarieven van de Belgische financiële instellingen	XIX - 4
5. Creditrentetarieven van de Belgische financiële instellingen	XIX - 5
6. Rendementspercentages op lange termijn op de secundaire markt van obligaties van de overheidssector	XIX - 6
7. Rente op driemaands Euro-deposito's	XIX - 7
8. Brutorendementen op lange termijn op de secundaire markt : internationale vergelijking	XIX - 8

XX. — Buitenlandse circulatiebanken.

1. Discontovoet	XX - 1
-----------------------	--------

Grafieken.

Conjunctuurtests	I - 4
Synthetische curven bouwnijverheid	I - 4c.2
Industriële produktie	IV - 1
Industriële produktie der EEG-landen	IV - 6
Bezoldigingen van de werknemers — Gemiddeld brutoloon per gewerkt uur	VI - 1
Gezamenlijke betalingen door middel van direct opeisbare bankdeposito's in Belgische franken en van de tegoeden in postrekening	XIV - 9

ECONOMISCHE WETGEVING

1. Algemeenheden.
2. Economische en financiële reglementering.
3. Fiscale reglementering.
4. Begrotingen, schulden en rekeningen van de overheid.
5. Sociale reglementering.
6. Buitenlandse economische en financiële betrekkingen.
7. Diversen.

LIJST VAN DE VERSCHENEN « STUDIENOTA'S »

LITERATUUR IN VERBAND MET DE ECONOMISCHE EN FINANCIËLE AANGELEGENHEDEN DIE VAN BELANG ZIJN VOOR BELGIE

