



# TIJDSCHRIFT

VAN DE

NATIONALE BANK VAN BELGIE

**Verschijnt maandelijks**

LXX<sup>e</sup> jaargang, nr. 11  
November 1995

## **INHOUD**

<b>Statistieken</b> . . . . .	1
<b>Economische wetgeving</b> . . . . .	223
<b>Lijst van de verschenen « Studienota's »</b> . . . . .	231
<b>Literatuur in verband met de economische en financiële aangelegenheden die van belang zijn voor België</b> . . . . .	233

De getekende artikels geven de opvattingen weer van de schrijver en zijn niet bindend voor de Bank.

De opvattingen uitgedrukt in de niet-getekende artikels dragen de goedkeuring weg van het Directiecomité van de Bank.

Overneming van uittreksels uit het *Tijdschrift* is toegestaan, op voorwaarde dat de bron wordt vermeld.

STATISTIEKEN

ECONOMISCHE WETGEVING

LIJST VAN DE VERSCHENEN « STUDIENOTA'S »

LITERATUUR IN VERBAND MET  
DE ECONOMISCHE EN FINANCIËLE AANGELEGENHEDEN  
DIE VAN BELANG ZIJN VOOR BELGIE

# STATISTIEKEN

## INHOUD

	Nummers van de tabellen	Nummers van de tabellen
<b>I. — Nationale rekeningen en conjunctuurtests.</b>		
1. Verdeling van het nationaal produkt over de produktiefactoren .....	I - 1	
2. Bruto toegevoegde waarde, tegen marktprijzen, per activiteitsklasse .....	I - 2	
3. Besteding van het nationaal produkt :		
a) Ramingen in werkelijke prijzen .....	I - 3a	
b) Ramingen in prijzen van 1985 .....	I - 3b	
4. Conjunctuurtests :		
a) Getalwaarde van de synthetische curven .....	I - 4a	
b) Verwerkende nijverheid :		
— getalwaarde van de synthetische curve en van haar componenten .....	I - 4b.1	
— brutoresultaten per sector .....	I - 4b.2	
— getalwaarde van de regionale synthetische curven en van hun componenten .....	I - 4b.3	
— brutoresultaten per gewest .....	I - 4b.4	
c) Bouwnijverheid :		
— getalwaarde van de synthetische curve en van haar componenten .....	I - 4c.1	
— brutoresultaten per sector .....	I - 4c.3	
d) Handel :		
— getalwaarde van de synthetische curve en van haar componenten .....	I - 4d	
5. Investeringen in vaste kapitaalgoederen in de verwerkende nijverheid .....	I - 5	
<b>II. — Bevolking, werkgelegenheid, werkloosheid.</b>		
1. Bevolking, vraag naar en aanbod van arbeidsplaatsen .....	II - 1	
2. Werkloosheid en openstaande betrekkingen .....	II - 2	
<b>III. — Landbouw en visserij.</b>		
1. Landbouw .....	III - 1	
2. Zeevisserij .....	III - 2	
<b>IV. — Nijverheid.</b>		
1. Industriële productie .....	IV - 1	
2. Productie van de verwerkende industrie — Indeling naar de bedrijfstak .....	IV - 2	
3. Energie .....	IV - 3	
4. Metaal .....	IV - 4	
5. Bouwnijverheid .....	IV - 5	
6. Industriële productie der EEG-landen .....	IV - 6	
<b>V. — Diensten.</b>		
1. Vervoer :		
a) Activiteit van de NMBS en de SABENA .....	V - 1a	
b) Zeevaart .....	V - 1b	
c) Binnenscheepvaart .....	V - 1c	
2. Toerisme — Overnachtingen van toeristen in België .....	V - 2	
3. Binnenlandse handel :		
a) Verkoop van de detailhandel .....	V - 3a	
4. Verrekenkamers :		
a) Aantal verrichtingen .....	V - 4a	
b) Bedrag van de verrichtingen .....	V - 4b	
<b>VI. — Inkomens.</b>		
1. Bezoldigingen van de werknemers .....	VI - 1	
2. Gemiddelde brutobezoldigingen van de werknemers in de nijverheid .....	VI - 2	
<b>VII. — Prijsindexcijfers.</b>		
1. Grondstoffen .....	VII - 1	
2. a) Indexcijfer der productie- en invoerprijzen en zijn bestanddelen .....	VII - 2a	
b) Indexcijfers der industriële productie .....	VII - 2b	
3. Consumptieprijzen in België :		
a) Indeling in 4 groepen .....	VII - 3a	
b) Indeling volgens het Bureau voor de Statistiek der Europese Gemeenschappen .....	VII - 3b	
<b>VIII. — Buitenlandse handel van de BLEU.</b>		
1. Algemene tabel .....	VIII - 1	
2. Uitvoer van de BLEU : Indeling volgens secties van de type-classificatie van de internationale handel :		
a) Miljarden franken .....	VIII - 2a	
b) Indexcijfers van de gemiddelde waarden per eenheid .....	VIII - 2b	
c) Hoeveelheidsindexcijfers .....	VIII - 2c	
3. Invoer van de BLEU : Indeling volgens secties van de type-classificatie voor de internationale handel :		
a) Miljarden franken .....	VIII - 3a	
b) Indexcijfers van de gemiddelde waarden per eenheid .....	VIII - 3b	
c) Hoeveelheidsindexcijfers .....	VIII - 3c	
4. Indeling naar het gebruik der produkten :		
a) Miljarden franken .....	VIII - 4a	
b) Indexcijfers van de gemiddelde waarden per eenheid .....	VIII - 4b	
c) Hoeveelheidsindexcijfers .....	VIII - 4c	
5. Geografische spreiding van de buitenlandse handel van de BLEU .....	VIII - 5	
<b>IX. — Betalingsbalans van de BLEU.</b>		
1-2-3. Balans op transactiebasis :		
— Jaarcijfers .....	IX - 1	
— Saldi per kwartaal .....	IX - 2	
— Ontvangsten en uitgaven per kwartaal .....	IX - 3	
4. Balans op kasbasis .....	IX - 4	
5. Verrichtingen met het buitenland, verrichtingen in buitenlandse valuta's van de ingezetenen met de Belgische en Luxemburgse kredietinstellingen en deviezenverrichtingen op termijn .....	IX - 5	
6. Voor de betaling van in- en uitvoer gebruikte valuta's .....	IX - 6	
<b>X. — Valutamarkt.</b>		
1. Indicatieve valutakoersen .....	X - 1	
2. Europees Monetair Stelsel :		
a) Spilkoersen van de Ecu, bilaterale spilkoersen en koersen waarop interventie verplicht is gesteld ...	X - 2a	
b) Agio of disagio van de verschillende munten t.o.v. de Belgische frank .....	X - 2b	
c) Afwijkingsindicatoren .....	X - 2c	
d) Samenstelling en relatieve gewichten van de Ecu ; afwijkingsintervallen .....	X - 2d	
3. Effectieve wisselkoersen .....	X - 3	

Nummers  
van de tabellen

Nummers  
van de tabellen

## XI. — Overheidsfinanciën.

- |  |        |
|--|--------|
| 1. Officiële schuld van de Schatkist .....   | XI - 1 |
| 2. Nominale verandering van de officiële schuld en netto te financieren saldo van de Schatkist ..... | XI - 2 |
| 3. Samenstelling van het netto te financieren saldo van de Schatkist .....                           | XI - 3 |
| 4. Indeling van de ontvangsten van de nationale overheid, de gemeenschappen en de gewesten .....     | XI - 4 |
| 5. Netto financieel tekort of overschot van de subsectoren en van de gezamenlijke overheid .....     | XI - 5 |
| 6. Nieuwe verplichtingen en vorming van financiële activa door de overheid .....                     | XI - 6 |
| 7. Financiële activa in het bezit van de overheid .....  | XI - 7 |
| 8. Uitstaande schuld van de overheid .....   | XI - 8 |

## XII. — Globalisaties van de jaarrekeningen van de niet-financiële ondernemingen.

- |  |            |
|--|------------|
| 1. Geheel van de niet-financiële ondernemingen                             |            |
| a) Globalisatie van de balansen na winstverdeling ..                       | XII - 1a   |
| b) Globalisatie van de resultatenstromen                                   |            |
| 1. Volledige en verkorte schema's .....                                    | XII - 1b.1 |
| 2. Volledige schema's .....  | XII - 1b.2 |
| c) Globalisatie van de investeringsstromen .....                           | XII - 1c   |
| d) Ratio's berekend op basis van de globalisaties van jaarrekeningen ..... | XII - 1d   |
| 2. Verwerkende nijverheid  |            |
| a) Globalisatie van de balansen na winstverdeling ..                       | XII - 2a   |
| b) Globalisatie van de resultatenstromen                                   |            |
| 1. Volledige en verkorte schema's .....                                    | XII - 2b.1 |
| 2. Volledige schema's .....  | XII - 2b.2 |
| c) Globalisatie van de investeringsstromen .....                           | XII - 2c   |
| d) Ratio's berekend op basis van de globalisaties van jaarrekeningen ..... | XII - 2d   |
| 3. Handel  |            |
| a) Globalisatie van de balansen na winstverdeling ..                       | XII - 3a   |
| b) Globalisatie van de resultatenstromen                                   |            |
| 1. Volledige en verkorte schema's .....                                    | XII - 3b.1 |
| 2. Volledige schema's .....  | XII - 3b.2 |
| c) Globalisatie van de investeringsstromen .....                           | XII - 3c   |
| d) Ratio's berekend op basis van de globalisaties van jaarrekeningen ..... | XII - 3d   |
| 4. Particuliere niet-financiële diensten                                   |            |
| a) Globalisatie van de balansen na winstverdeling ..                       | XII - 4a   |
| b) Globalisatie van de resultatenstromen                                   |            |
| 1. Volledige en verkorte schema's .....                                    | XII - 4b.1 |
| 2. Volledige schema's .....  | XII - 4b.2 |
| c) Globalisatie van de investeringsstromen .....                           | XII - 4c   |
| d) Ratio's berekend op basis van de globalisaties van jaarrekeningen ..... | XII - 4d   |

## XIII. — Financiële rekeningen.

- |  |          |
|--|----------|
| 1. Middelenstromen per sector .....  | XIII - 1 |
| 2. Wijzigingen in de vorderingen en verplichtingen in 1992 - synthese .....                    | XIII - 2 |
| 3. Wijzigingen in 1992, in de vorderingen en verplichtingen binnen de Belgische economie ..... | XIII - 3 |

## XIV. — Financiële instellingen.

- |   |          |
|---|----------|
| 1. a) Balansen van de Nationale Bank van België ....                                | XIV - 1a |
| b) Weekstaten van de Nationale Bank van België ..                                   | XIV - 1b |
| 2. Netto goud- en deviezenreserves à contant van de Nationale Bank van België ..... | XIV - 2  |
| 3. Rentenfonds .....  | XIV - 3  |

- |   |          |
|---|----------|
| 4. a) Balansen van de gezamenlijke kredietinstellingen .  | XIV - 4a |
| b) Balansen van de zeven grote kredietinstellingen naar Belgisch recht .....  | XIV - 4b |
| c) Balansen van de overige kredietinstellingen naar Belgisch recht .....  | XIV - 4c |
| d) Balansen van de bijkantoren .....  | XIV - 4d |
| 5. a) Posten buiten balanstelling van de gezamenlijke kredietinstellingen .....   | XIV - 5a |
| b) Posten buiten balanstelling van de zeven grote kredietinstellingen naar Belgisch recht .....                                       | XIV - 5b |
| c) Posten buiten balanstelling van de overige kredietinstellingen naar Belgisch recht .....   | XIV - 5c |
| d) Posten buiten balanstelling van de bijkantoren ...   | XIV - 5d |
| 6. a) Winst- en verliesrekening van de gezamenlijke kredietinstellingen : kwartaalcijfers .....                                       | XIV - 6a |
| b) Winst- en verliesrekening van de zeven grote kredietinstellingen naar Belgisch recht : kwartaalcijfers ..                          | XIV - 6b |
| c) Winst- en verliesrekening van de overige kredietinstellingen naar Belgisch recht : kwartaalcijfers ..                              | XIV - 6c |
| d) Winst- en verliesrekening van de bijkantoren : kwartaalcijfers .....   | XIV - 6d |
| 7. a) Winst- en verliesrekening van de gezamenlijke kredietinstellingen : jaarcijfers .....   | XIV - 7a |
| b) Winst- en verliesrekening van de zeven grote kredietinstellingen naar Belgisch recht : jaarcijfers ...                             | XIV - 7b |
| c) Winst- en verliesrekening van de overige kredietinstellingen naar Belgisch recht : jaarcijfers .....                               | XIV - 7c |
| d) Winst- en verliesrekening van de bijkantoren : jaarcijfers .....   | XIV - 7d |
| 8. Levensverzekeringsmaatschappijen .....   | XIV - 8  |
| 9. Gezamenlijke betalingen door middel van direct opeisbare bankdeposito's in Belgische franken en van tegoeden in postrekening ..... | XIV - 9  |
| 10. Verrichtingen in postrekening .....   | XIV - 10 |

## XV. — Financiële activa.

- |  |         |
|--|---------|
| 1. Monetaire aggregaten .....  | XV - 1  |
| 2. Opsplitsing van M1 .....  | XV - 2  |
| 3. Financiële activa in het bezit van de vennootschappen en particulieren .....  | XV - 3  |
| 4. Financiële activa in het bezit van de vennootschappen en particulieren. — Niet-monetaire activa voor ten hoogste een jaar :   |         |
| a) Veranderingen .....   | XV - 4a |
| b) Uitstaande bedragen bij de nationale financiële instellingen .....  | XV - 4b |
| 5. Financiële activa in het bezit van de vennootschappen en particulieren. Activa voor meer dan een jaar ....  | XV - 5  |
| 6. Financiële activa in het bezit van de vennootschappen en particulieren. Activa in Belgische frank en buitenlandse valuta's bij de nationale financiële instellingen : |         |
| a) Veranderingen .....   | XV - 6a |
| b) Uitstaande bedragen .....   | XV - 6b |

## XVI. — Verplichtingen van de particulieren, de vennootschappen en de eenmanszaken.

- |  |          |
|--|----------|
| 1. Verplichtingen van de particulieren, de vennootschappen en de eenmanszaken .....                                      | XVI - 1  |
| 2. Verplichtingen van de particulieren, de vennootschappen en de eenmanszaken bij de nationale financiële instellingen : |          |
| a) Veranderingen in miljarden franken .....  | XVI - 2a |
| b) Uitstaande bedragen in miljarden franken .....  | XVI - 2b |

	Nummers van de tabellen
3. Verplichtingen overwegend door de particulieren aangegaan — Indeling naar crediteur :	
a) Veranderingen in miljarden franken .....	XVI - 3a
b) Uitstaande bedragen in miljarden franken .....	XVI - 3b
4. Verkopen op afbetaling, persoonlijke leningen, bank- en kredietkaarten :	
1) Algemene resultaten .....	XVI - 4.1
2) Achterstallige contracten .....	XVI - 4.2
5. Hypothecaire-kredietaanvragen en hypotheekinschrijvingen :	
1) Aanvragen van hypotheecair krediet voor de financiering van de huisvesting, ingediend bij de belangrijkste Belgische financiële instellingen .....	XVI - 5.1
2) Hypotheekinschrijvingen .....	XVI - 5.2
6. Verplichtingen van de vennootschappen en de eenmanszaken bij de nationale financiële instellingen :	
a) Veranderingen in miljarden franken .....	XVI - 6a
b) Uitstaande bedragen in miljarden franken .....	XVI - 6b
7. Verplichtingen van de vennootschappen en de eenmanszaken bij de banken :	
a) Veranderingen in miljarden franken .....	XVI - 7a
b) Uitstaande bedragen in miljarden franken .....	XVI - 7b
8. Verplichtingen van de vennootschappen en de eenmanszaken bij de spaarbanken en de ondernemingen waarop hoofdstuk I van de wet van 10 juni 1964 van toepassing is :	
a) Veranderingen in miljarden franken .....	XVI - 8a
b) Uitstaande bedragen in miljarden franken .....	XVI - 8b
9. Verplichtingen van de vennootschappen en de eenmanszaken bij de kredietinstellingen van de overheidssector.	
a) Veranderingen in miljarden franken .....	XVI - 9a
b) Uitstaande bedragen in miljarden franken .....	XVI - 9b
10. Verplichtingen van de vennootschappen tegenover het buitenland .....	XVI - 10
11. Disconto-, voorschotten- en acceptkredieten bij hun oorsprong verleend door de banken, de Algemene Spaar- en Lijfrentekas, de Nationale Maatschappij voor Krediet aan de Nijverheid en de Nationale Kas voor Beroepskrediet aan de bedrijven en de particulieren en aan het buitenland :	
1) Kredieten van een miljoen frank of meer waarvan de begunstigde een Belgische ingezetene is .....	XVI - 11.1
2) Kredieten van een miljoen frank of meer waarvan de begunstigde een niet-ingezetene is .....	XVI - 11.2

## XVII. — Kapitaalmarkt.

1. Obligaties in Belgische franken voor meer dan een jaar, uitgegeven door de overheid .....	XVII - 1
2. Obligaties en kasbons in Belgische franken voor meer dan een jaar per emissiesector .....	XVII - 2
3. Obligaties en kasbons in Belgische franken voor meer dan een jaar : netto-uitgiften en -verwervingen door de particulieren en de vennootschappen. ....	XVII - 3
4. Obligaties en kasbons in Belgische franken voor meer dan een jaar : indeling naar emissie- en houdersectoren .....	XVII - 4
5. Houderschap van de gedematerialiseerde lineaire obligaties. ....	XVII - 5
6. Openbare uitgiften, door de overheidssector, van in Belgische franken luidende obligaties voor meer dan een jaar. ....	XVII - 6
7. Aanbestedingen van lineaire obligaties .....	XVII - 7
8. Uitgiften van aandelen .....	XVII - 8
9. Beursactiviteit .....	XVII - 9

10. Openbare uitgiften, in België, van deelbewijzen of aandelen van instellingen voor collectieve belegging .....	XVII - 10
11. Aantal en inventariswaarde van de instellingen voor collectieve belegging naar Belgisch recht .....	XVII - 11

## XVIII. — Geldmarkt.

1. Uitwerking van de geldmarkttransacties van de Nationale Bank van België .....	XVIII - 1
2. Geldmarktbeleid van de Nationale Bank van België .....	XVIII - 2
3. Individuele kredietlijnen van de financiële instellingen bij de Nationale Bank van België ter dekking van hun einddagtekorten .....	XVIII - 3
4. Plafonds voor de mobilisering van handelspapier door de kredietinstellingen bij de Nationale Bank van België .....	XVIII - 4
5. Aanbestedingen van kredieten door de Nationale Bank van België .....	XVIII - 5
6. a) Uitgifte van driemaands schatkistcertificaten .....	XVIII - 6a
b) Uitgifte van zesmaands schatkistcertificaten .....	XVIII - 6b
c) Uitgifte van twaalfmaands schatkistcertificaten .....	XVIII - 6c
d) Uitgifte van speciale schatkistcertificaten .....	XVIII - 6d
7. Transacties op de secundaire markt van gedematerialiseerde effecten opgetekend door het effectenclearingstelsel van de Nationale Bank van België .....	XVIII - 7
8. Houderschap van de gedematerialiseerde schatkistcertificaten .....	XVIII - 8
9. Houderschap van gedematerialiseerde thesauriebewijzen en depositobewijzen :	
a) Thesauriebewijzen .....	XVIII - 9a
b) Depositobewijzen .....	XVIII - 9b

## XIX. — Rentetarieven.

1. Rentetarieven van de Nationale Bank van België en van het Herdiscontering- en Waarborginstituut .....	XIX - 1
2. Referentietarieven van de secundaire markt voor schatkistcertificaten .....	XIX - 2
3. Rentetarieven op de interbankenmarkt .....	XIX - 3
4. Debetrentetarieven van de Belgische financiële instellingen .....	XIX - 4
5. Creditrentetarieven van de Belgische financiële instellingen .....	XIX - 5
6. Rendementspercentages op lange termijn op de secundaire markt van obligaties van de overheidssector .....	XIX - 6
7. Rente op driemaands Euro-deposito's .....	XIX - 7
8. Bruto-rendementen op lange termijn op de secundaire markt : internationale vergelijking .....	XIX - 8

## XX. — Buitenlandse circulatiebanken.

1. Discontovoet .....	XX - 1
-----------------------	--------

## GRAFIEKEN.

Conjunctuurtests .....	I - 4
Synthetische curven bouwnijverheid .....	I - 4c.2
Industriële productie .....	IV - 1
Industriële productie der landen van de Europese Economische Gemeenschap .....	IV - 6
Bezoldigingen van de werknemers - Gemiddeld brutoloon per gewerkt uur .....	VI - 1
Gezamenlijke betalingen door middel van direct opeisbare bankdeposito's in Belgische franken en van de tegoeden in postrekening .....	XIV - 9

## VOORNAAMSTE GEBRUIKTE AFKORTINGEN

<b>BLEU</b>	<b>ASLK</b>	Algemene Spaar- en Lijfrentekas.
	<b>BPC</b>	Belgisch-Luxemburgse Economische Unie.
	<b>BTW</b>	Bestuur der Postchecks.
	<b>CBHK</b>	Belasting op de Toegevoegde Waarde.
<b>EEG</b>		Centraal Bureau voor Hypothecair Krediet.
		Europese Economische Gemeenschap.
<b>EFMS</b>		Europees Fonds voor Monetaire Samenwerking.
<b>OESO</b>		Organisatie voor Economische Samenwerking en Ontwikkeling.
<b>IMF</b>	<b>HWI</b>	Herdiscontering- en Waarborginstituut.
		Internationaal Monetair Fonds.
	<b>IRES</b>	Université Catholique de Louvain - Institut de Recherches Economiques.
	<b>MEZ</b>	Ministerie van Economische Zaken.
	<b>NBB</b>	Nationale Bank van België.
	<b>NILK</b>	Nationaal Instituut voor Landbouwkrediet.
	<b>NIS</b>	Nationaal Instituut voor de Statistiek.
	<b>NKBK</b>	Nationale Kas voor Beroepskrediet.
	<b>NMBS</b>	Nationale Maatschappij der Belgische Spoorwegen.
	<b>NMH</b>	Nationale Maatschappij voor de Huisvesting.
<b>OVN</b>	<b>NMKN</b>	Nationale Maatschappij voor Krediet aan de Nijverheid.
		Organisatie der Verenigde Naties.
	<b>RTT</b>	Regie van Telegrafie en Telefonie.
	<b>RVA</b>	Rijksdienst voor Arbeidsvoorziening.
	<b>SABENA</b>	Belgische Naamloze Vennootschap tot Exploitatie van het Luchtverkeer.

## CONVENTIONELE TEKENS

—	het gegeven bestaat niet of is niet van toepassing.	
.	niet beschikbaar gegeven.	
%	procent.	
*	voorlopig of raming.	
!	verbeterd.	
... 0 0,0	} nihil of minder dan de helft van de laatst weerhouden eenheid.	
p.m.		pro memorie.

## ALGEMENE OPMERKING

In verschillende tabellen zijn de totalen ten gevolge van afrondingen niet gelijk aan de som van de rubrieken.

## VLUGGE MEDEDELING VAN DE GEGEVENS

De abonnees kunnen desgewenst de gegevens vermeld in de tabellen VI-1, X-1 en 3, XV-1 tot 6 en XIX-1 verkrijgen zodra zij opgesteld zijn. De aanvragen dienen te worden gericht aan de Nationale Bank van België, Dienst Documentatie, de Berlaumontlaan 14, B - 1000 Brussel. Hierbij dient te worden vermeld welke tabellen de abonnee wenst te ontvangen.

## BELGISCHE ECONOMISCHE STATISTIEKEN

De Bank heeft verzamelingen statistische reeksen uitgegeven in verband met de Belgische economie tijdens de periodes 1919 tot 1928, 1929 tot 1940, 1941 tot 1950, 1950 tot 1960, 1960 tot 1970 en 1970 tot 1980. Daarmee wil zij allen behulpzaam zijn die belang stellen in economische studies op middellange en lange termijn. Zij heeft getracht statistische reeksen te publiceren die over een lange periode vergelijkbaar zijn. Technische noten verduidelijken de betekenis van de cijfers.

De verzamelingen zijn verkrijgbaar door storting of overschrijving op rekening 100-0123913-78 - « TBW - Te factureren leveringen - Publikaties van de Dienst Documentatie » van de hieronder vastgestelde bedragen (eventueel plus 6 pct. BTW voor België) met vermelding van de gewenste verzameling.

	België en het Groothertogdom Luxemburg	Buitenland (gewone post)
1919-1928 (enkel beschikbaar in het Frans) .....	fr. 100	fr. 100
1929-1940 .....	fr. 250	fr. 250
1941-1950 .....	fr. 400	fr. 450
1950-1960 .....	fr. 500	fr. 600
1960-1970 .....	fr. 1.000	fr. 1.100
1970-1980 .....	fr. 2.000	fr. 2.600*
1980-1990 .....	fr. 2.000	fr. 2.600*

\* Luchtpost fr. 3.000.

De aanvragen om inlichtingen kunnen worden gericht aan de Nationale Bank van België, Dienst Documentatie, de Berlaumontlaan 14, B - 1000 Brussel.



# I. — NATIONALE REKENINGEN EN CONJUNCTUURTESTS

## 1. — VERDELING VAN HET NATIONAAL PRODUKT OVER DE PRODUKTIEFACTOREN

Ramingen in werkelijke prijzen

(miljarden franken)

Bron : NIS.

	1982	1983	1984	1985	1986	1987	1988	1989	1990	1991	1992	1993	1994
<b>A. Inkomen uit bezoldigde arbeid :</b>													
1. Wedden en lonen van werknemers onderworpen aan de Sociale Zekerheid .....	1.242,1	1.265,4	1.330,1	1.372,5	1.404,3	1.445,4	1.505,2	1.626,0	1.765,9	1.890,6	1.977,8	2.017,3	2.072,4
2. Wedden en lonen van werknemers onderworpen aan sommige bepalingen van de Sociale Zekerheid .....	59,0	61,0	63,2	66,2	68,6	70,1	71,0	72,3	76,6	82,0	83,5	85,1	87,6
3. Werkgeversbijdragen Sociale Zekerheid .....	293,8	319,3	368,0	423,1	448,7	486,3	506,7	536,8	579,5	627,0	674,0	680,5	680,3
4. Werknemers niet onderworpen aan de Sociale Zekerheid .....	598,6	612,5	652,2	687,0	712,9	713,7	713,3	759,9	810,9	863,0	910,2	959,6	997,5
5. Aanvullingen en correcties .....	103,3	118,6	128,1	137,6	168,8	176,1	191,5	182,5	188,7	220,4	244,3	232,0	256,9
Statistische aanpassing .....	2,6	27,1	15,4	3,9	26,2	9,4	29,5	- 9,3	21,3	19,8	14,4	- 5,8	27,3
<b>Totaal ...</b>	<b>2.299,3</b>	<b>2.403,8</b>	<b>2.557,0</b>	<b>2.690,4</b>	<b>2.829,5</b>	<b>2.900,9</b>	<b>3.017,2</b>	<b>3.168,3</b>	<b>3.433,9</b>	<b>3.702,8</b>	<b>3.904,2</b>	<b>3.968,8</b>	<b>4.122,0</b>
<b>B. Ondernemersinkomen van zelfstandigen en van personenvennootschappen :</b>													
1. Land-, tuin- en bosbouw .....	64,2	73,6	72,5	69,8	68,9	62,4	67,0	92,4	81,9	77,7	72,2	68,4	76,3
2. Vrije beroepen .....	118,4	127,6	138,7	155,6	169,4	186,6	205,3	233,7	253,0	276,8	303,3	315,1	327,8
3. Handelaars en ambachtslieden <sup>1</sup> .....	233,7	236,6	256,6	266,8	284,5	299,2	317,1	335,5	351,4	358,1	358,0	363,5	379,5
4. Inkomen der personenvennootschappen .....	17,3	20,8	25,5	31,8	41,6	46,2	52,5	65,8	60,3	55,8	58,8	61,8	66,9
Statistische aanpassing .....	0,5	5,2	3,0	0,8	5,3	1,9	6,3	- 2,1	4,7	4,1	2,9	- 1,2	5,7
<b>Totaal ...</b>	<b>434,1</b>	<b>463,8</b>	<b>496,3</b>	<b>524,8</b>	<b>569,7</b>	<b>596,3</b>	<b>648,2</b>	<b>725,3</b>	<b>751,3</b>	<b>772,6</b>	<b>795,3</b>	<b>807,6</b>	<b>856,2</b>
<b>C. Inkomen uit vermogen toevloeiend aan particulieren<sup>1</sup> :</b>													
1. Intresten .....	309,9	339,9	390,4	421,8	425,2	423,8	435,6	461,5	519,9	575,1	625,1	664,4	647,0
2. Huur (ontvangen of toegerekend) ...	107,2	123,9	142,0	156,3	170,6	186,6	199,7	210,2	219,8	232,1	257,6	283,0	306,1
3. Dividenden, tantièmes, giften .....	126,6	139,8	152,7	185,2	193,2	211,2	243,7	329,8	364,3	412,8	459,9	487,1	487,2
Statistische aanpassing .....	0,7	7,6	4,6	1,2	8,3	3,0	9,6	- 3,2	7,4	7,0	5,3	- 2,2	10,3
<b>Totaal ...</b>	<b>544,3</b>	<b>611,2</b>	<b>689,8</b>	<b>764,6</b>	<b>797,2</b>	<b>824,6</b>	<b>888,5</b>	<b>998,4</b>	<b>1.111,3</b>	<b>1.227,1</b>	<b>1.347,9</b>	<b>1.432,3</b>	<b>1.450,5</b>
<b>D. Reserveringen van vennootschappen :</b>													
1. Niet uitgekeerde winst der vennootschappen op aandelen .....	38,6	57,0	92,3	142,6	212,7	233,0	266,3	334,8	273,5	169,3	173,9	182,3	218,8
2. Niet uitgekeerde winst der autonome openbare instellingen .....	3,6	4,1	9,7	12,5	12,8	11,0	11,3	11,3	9,1	28,2	19,7	16,4	16,5
Statistische aanpassing .....	...	0,7	0,6	0,2	2,1	0,8	2,7	- 1,0	1,8	1,1	0,7	- 0,3	1,6
<b>Totaal ...</b>	<b>42,2</b>	<b>61,7</b>	<b>102,7</b>	<b>155,4</b>	<b>227,6</b>	<b>244,9</b>	<b>280,3</b>	<b>345,1</b>	<b>284,4</b>	<b>198,6</b>	<b>194,3</b>	<b>198,5</b>	<b>236,9</b>
<b>E. Directe belastingen der vennootschappen van alle juridische vormen .....</b>	<b>98,4</b>	<b>99,6</b>	<b>111,6</b>	<b>126,4</b>	<b>140,1</b>	<b>143,7</b>	<b>157,1</b>	<b>173,9</b>	<b>159,3</b>	<b>164,0</b>	<b>155,3</b>	<b>181,7</b>	<b>220,7</b>
<b>F. Inkomen uit vermogen en ondernemersinkomen toevloeiend aan de overheid</b>	<b>92,4</b>	<b>82,8</b>	<b>88,8</b>	<b>92,4</b>	<b>82,7</b>	<b>72,6</b>	<b>75,6</b>	<b>87,4</b>	<b>97,2</b>	<b>107,6</b>	<b>104,8</b>	<b>108,3</b>	<b>92,9</b>
<b>G. Af te trekken intresten :</b>													
1. Intrest der overheidsschuld .....	-367,8	-397,2	-448,6	-517,3	-573,4	-568,8	-580,0	-641,7	-698,5	-707,0	-774,4	-780,6	-796,4
2. Intrest op consumptiekrediet .....	- 11,4	- 11,7	- 12,6	- 14,2	- 14,6	- 14,8	- 16,0	- 18,4	- 23,2	- 27,0	- 28,8	- 27,1	- 24,0
<b>Totaal ...</b>	<b>-379,1</b>	<b>-408,9</b>	<b>-461,3</b>	<b>-531,4</b>	<b>-588,0</b>	<b>-583,6</b>	<b>-596,0</b>	<b>-660,1</b>	<b>-721,7</b>	<b>-734,0</b>	<b>-803,2</b>	<b>-807,7</b>	<b>-820,4</b>
<b>Netto nationaal inkomen tegen factorkosten .....</b>	<b>3.131,7</b>	<b>3.314,1</b>	<b>3.585,0</b>	<b>3.822,4</b>	<b>4.058,8</b>	<b>4.199,3</b>	<b>4.470,9</b>	<b>4.838,1</b>	<b>5.115,6</b>	<b>5.438,6</b>	<b>5.698,6</b>	<b>5.889,5</b>	<b>6.158,8</b>
<b>H. Afschrijvingen .....</b>	<b>362,8</b>	<b>398,5</b>	<b>423,3</b>	<b>455,8</b>	<b>471,5</b>	<b>497,0</b>	<b>550,5</b>	<b>584,0</b>	<b>643,4</b>	<b>658,5</b>	<b>692,6</b>	<b>702,7</b>	<b>720,2</b>
<b>Bruto nationaal inkomen tegen factorkosten .....</b>	<b>3.494,5</b>	<b>3.712,6</b>	<b>4.008,3</b>	<b>4.278,2</b>	<b>4.530,3</b>	<b>4.696,3</b>	<b>5.021,4</b>	<b>5.422,1</b>	<b>5.759,0</b>	<b>6.097,1</b>	<b>6.391,2</b>	<b>6.592,1</b>	<b>6.879,0</b>
<b>I. Indirecte belastingen .....</b>	<b>495,2</b>	<b>530,1</b>	<b>554,7</b>	<b>582,0</b>	<b>594,7</b>	<b>645,1</b>	<b>675,5</b>	<b>737,5</b>	<b>786,1</b>	<b>822,9</b>	<b>865,0</b>	<b>908,0</b>	<b>985,8</b>
<b>J. Subsidies .....</b>	<b>-157,1</b>	<b>-178,4</b>	<b>-186,0</b>	<b>-190,8</b>	<b>-190,9</b>	<b>-179,0</b>	<b>-183,6</b>	<b>-168,2</b>	<b>-200,3</b>	<b>-221,1</b>	<b>-209,7</b>	<b>-209,3</b>	<b>-204,7</b>
<b>Bruto nationaal produkt tegen marktprijzen .....</b>	<b>3.832,6</b>	<b>4.064,3</b>	<b>4.376,9</b>	<b>4.669,4</b>	<b>4.934,1</b>	<b>5.162,5</b>	<b>5.513,4</b>	<b>5.991,4</b>	<b>6.344,8</b>	<b>6.698,9</b>	<b>7.046,5</b>	<b>7.290,8</b>	<b>7.660,1</b>

## I - 2. — BRUTO TOEGEVOEGDE WAARDE, TEGEN MARKTPRIJZEN, PER ACTIVITEITSKLASSE

Ramingen in werkelijke prijzen

(miljarden franken)

Bron : NIS.

	1982	1983	1984	1985	1986	1987	1988	1989	1990	1991	1992	1993	1994
1. Landbouw, bosbouw en visserij .....	94,7	106,1	109,0	110,0	112,3	107,8	111,9	137,6	124,8	129,6	125,6	119,8	126,6
2. Extractieve nijverheid .....	24,8	24,9	22,6	22,8	17,7	15,3	14,3	15,1	14,5	14,2	17,6	15,6	18,1
3. Verwerkende nijverheid :													
a) Voedingsmiddelen, dranken, tabak	190,3	202,8	214,3	227,8	232,2	231,7	229,3	246,9	253,8	267,1	273,1	275,7	287,5
b) Textiel .....	44,4	49,0	51,2	55,4	63,4	63,8	55,7	65,9	68,6	65,7	67,6	64,2	68,1
c) Kleding en schoeisel .....	24,9	23,2	24,0	25,3	26,1	26,8	26,4	27,1	32,3	32,0	33,0	35,8	37,0
d) Hout en meubelen .....	39,9	38,4	40,9	44,4	47,8	51,3	54,1	64,3	70,8	73,3	70,1	68,2	69,1
e) Papier, drukkerij, uitgeverij .....	51,0	53,4	56,9	61,8	66,5	69,5	80,3	83,8	90,7	90,0	91,0	92,1	96,9
f) Chemie en aanverwante activiteiten	128,0	136,6	169,5	183,7	201,6	175,4	199,4	216,3	215,0	215,6	223,6	212,3	235,3
g) Klei, ceramiek, glas, cement .....	35,7	37,2	40,7	39,3	44,0	47,7	52,7	58,3	59,8	57,8	64,9	65,4	69,1
h) IJzer, staal en non ferro-metalen ..	63,7	72,9	78,1	83,6	84,0	78,2	109,1	135,3	115,1	87,7	93,8	82,5	94,5
i) Metaalverwerkende nijverheid, scheepsbouw .....	264,0	278,5	279,3	328,1	328,3	344,1	378,9	403,4	446,2	425,8	417,2	436,2	463,8
j) Overige nijverheid .....	115,5	125,6	136,8	145,1	152,9	156,6	176,5	182,1	205,8	222,6	233,8	229,5	235,1
Totaal van rubriek 3 ...	957,6	1.017,6	1.091,9	1.194,5	1.246,8	1.245,0	1.362,5	1.483,4	1.558,2	1.537,6	1.568,1	1.562,0	1.656,3
4. Bouwnijverheid .....	227,9	225,4	226,7	237,3	241,7	239,9	276,8	306,7	337,6	354,4	375,7	366,2	384,9
5. Elektriciteit, gas, water .....	107,2	127,9	135,4	148,3	147,2	154,6	159,5	160,5	164,9	171,9	174,5	178,9	185,8
6. Handel, bank- en verzekeringswezen, woongebouwen :													
a) Handel .....	399,7	441,8	448,6	503,4	599,1	649,2	671,1	704,2	801,1	846,2	902,2	947,3	983,5
b) Bank- en verzekeringswezen .....	222,4	216,1	253,8	276,5	322,1	351,5	355,2	364,7	327,9	363,2	397,0	401,0	419,1
c) Woongebouwen .....	212,5	234,2	257,9	277,8	294,7	314,9	335,6	357,1	377,8	401,3	436,9	471,8	506,5
Totaal van rubriek 6 ...	834,6	892,1	960,2	1.057,7	1.215,8	1.315,5	1.362,0	1.426,0	1.506,8	1.610,8	1.736,0	1.820,1	1.909,1
7. Vervoer en verkeer .....	287,1	298,8	335,7	362,9	356,2	379,5	423,2	454,5	488,2	522,5	539,0	549,7	593,6
8. Diensten .....	1.130,7	1.197,8	1.295,2	1.374,3	1.459,5	1.515,3	1.592,5	1.733,0	1.855,7	1.995,7	2.142,5	2.241,3	2.373,3
9. Correctie voor investeringen met eigen arbeidskrachten .....	5,5	5,5	6,1	6,8	7,1	7,6	9,3	11,8	14,1	13,9	13,2	10,5	10,3
10. Intermediair verbruik van toegerekende intresten i.v.m. kosteloze diensten van financiële instellingen .....	-123,4	-126,2	-145,9	-158,1	-184,6	-184,7	-177,9	-173,1	-147,9	-165,5	-180,4	-185,1	-186,7
11. BTW op produkten .....	295,4	313,0	330,0	349,2	355,5	378,6	405,3	434,6	460,0	479,5	494,8	504,2	547,4
12. Netto-belastingen bij invoer .....	41,3	44,9	45,3	47,0	42,0	51,4	48,6	53,7	55,7	60,4	58,2	55,3	59,1
Statistische aanpassing .....	7,8	-0,8	24,4	-6,9	-23,5	-14,0	-24,7	-17,0	-16,2	+8,6	33,6	29,9	-51,8
<b>Bruto binnenlands produkt tegen markt- prijzen .....</b>	<b>3.891,0</b>	<b>4.127,1</b>	<b>4.436,6</b>	<b>4.745,8</b>	<b>4.993,8</b>	<b>5.211,9</b>	<b>5.563,3</b>	<b>6.026,7</b>	<b>6.416,3</b>	<b>6.733,6</b>	<b>7.098,4</b>	<b>7.268,6</b>	<b>7.626,0</b>
13. Saldo van de factorinkomens ontvangen van en betaald aan het buitenland ..	-58,4	-62,8	-59,7	-76,4	-59,7	-49,4	-49,9	-35,3	-71,5	-34,7	-51,9	22,2	34,1
<b>Bruto nationaal produkt tegen markt- prijzen .....</b>	<b>3.832,6</b>	<b>4.064,3</b>	<b>4.376,9</b>	<b>4.669,4</b>	<b>4.934,1</b>	<b>5.162,5</b>	<b>5.513,4</b>	<b>5.991,4</b>	<b>6.344,8</b>	<b>6.698,9</b>	<b>7.046,5</b>	<b>7.290,8</b>	<b>7.660,1</b>

### I - 3a. — BESTEDING VAN HET NATIONAAL PRODUKT

Ramingen in werkelijke prijzen

(miljarden franken)

Bron : NIS.

	1982	1983	1984	1985	1986	1987	1988	1989	1990	1991	1992	1993	1994
<b>A. Particuliere consumptie :</b>													
1. Voedingsmiddelen .....	471,4	519,7	560,2	593,3	606,6	614,0	623,8	647,3	676,0	705,8	710,6	706,8	711,6
2. Dranken .....	114,0	121,5	123,8	128,6	132,7	138,3	142,6	149,1	167,8	173,9	183,5	179,9	188,3
3. Tabakswaaren .....	45,1	49,2	53,4	54,4	55,6	54,6	55,7	57,2	58,2	60,8	65,4	67,0	70,3
4. Kleding en ander persoonlijk goed	213,6	216,7	224,2	237,7	250,9	263,7	278,6	294,5	325,2	337,4	348,6	348,5	345,3
5. Huur, taxes, water .....	285,2	313,4	340,9	364,9	386,5	410,8	434,9	461,1	486,7	517,9	561,5	606,1	649,0
6. Verwarming en verlichting .....	179,3	184,6	202,9	220,5	183,0	167,5	155,0	161,6	171,9	189,4	187,1	195,4	196,1
7. Duurzame huishoudartikelen .....	230,9	233,5	242,8	258,5	292,4	314,2	337,5	366,8	397,6	420,8	423,8	411,5	419,7
8. Onderhoud van de woning .....	106,4	113,2	120,0	125,6	132,1	135,3	136,9	142,4	150,2	157,6	166,9	171,2	177,4
9. Persoonlijke verzorging en hygiëne	278,4	305,0	324,8	347,2	368,2	387,2	410,1	437,6	466,7	509,0	551,4	591,6	610,6
10. Vervoer .....	291,0	315,7	337,8	357,7	352,6	371,0	401,1	440,2	482,9	507,9	536,1	522,6	556,8
11. Verkeer : PTT .....	21,9	23,9	26,2	28,4	30,3	33,2	35,1	37,0	39,2	41,5	44,8	47,5	50,8
12. Vrijtijdsbesteding .....	231,8	251,5	272,7	291,3	306,7	327,3	356,7	377,8	412,1	438,8	475,1	483,2	512,3
13. Onderwijs en onderzoek .....	2,0	2,3	2,6	2,8	3,0	3,1	3,2	3,3	3,5	3,5	3,7	3,7	3,8
14. Financiële diensten .....	56,6	53,1	64,6	69,8	80,6	98,3	104,3	114,3	116,6	119,0	126,3	127,6	134,8
15. Diverse diensten .....	21,3	22,7	25,2	28,0	30,1	34,7	37,2	44,3	47,4	54,2	60,2	62,1	68,2
16. Persoonlijke uitgaven in het buitenland .....	82,6	88,5	93,3	100,7	107,1	121,0	138,8	139,7	148,7	156,3	173,8	180,0	210,0
17. Minus : uitgaven van niet-ingezetenen in België .....	- 73,1	- 94,8	- 101,8	- 105,1	- 104,8	- 114,8	- 127,3	- 125,5	- 128,6	- 130,1	- 135,7	- 142,7	- 169,6
Statistische aanpassing .....	- 9,1	- 32,1	- 38,4	0,7	- 14,8	- 0,9	- 18,2	24,8	- 14,3	- 31,1	- 43,7	- 16,0	5,4
<i>Totaal ...</i>	<i>2.549,3</i>	<i>2.687,5</i>	<i>2.875,4</i>	<i>3.105,1</i>	<i>3.198,7</i>	<i>3.358,6</i>	<i>3.505,8</i>	<i>3.773,5</i>	<i>4.007,7</i>	<i>4.232,9</i>	<i>4.439,5</i>	<i>4.545,9</i>	<i>4.740,8</i>
<b>B. Overheidsconsumptie :</b>													
1. Bezoldigingen en pensioenen .....	546,5	558,8	587,6	626,2	650,3	647,5	652,2	688,9	727,0	783,4	829,7	880,3	925,3
2. Lopende aankopen van goederen en diensten .....	139,2	147,9	152,8	167,2	173,0	179,1	173,6	169,3	165,0	178,9	166,5	174,5	177,2
3. Betaalde huur .....	5,3	5,5	5,8	6,7	7,3	7,5	8,1	8,1	8,9	9,2	15,6	11,8	12,8
4. Toegerekende afschrijvingen van administratieve- en onderwijsgebouwen van de openbare besturen ..	8,9	9,3	9,8	10,6	11,5	12,7	14,2	16,1	16,6	17,8	18,7	19,3	20,0
5. Afschrijvingen meubilering en materieel .....	3,7	3,9	4,2	4,4	4,7	5,0	4,9	5,1	5,2	5,2	5,2	5,1	5,1
<i>Totaal ...</i>	<i>703,5</i>	<i>725,5</i>	<i>760,2</i>	<i>815,2</i>	<i>846,7</i>	<i>851,8</i>	<i>853,0</i>	<i>887,5</i>	<i>922,7</i>	<i>994,4</i>	<i>1.035,6</i>	<i>1.091,0</i>	<i>1.140,4</i>
<b>C. Bruto binnenlandse kapitaalvorming :</b>													
1. Landbouw, bosbouw en visserij ...	15,1	17,0	17,7	18,2	18,9	20,2	19,8	20,8	24,7	18,7	19,7	17,6	18,2
2. Extractieve nijverheid .....	3,3	4,7	5,0	4,0	3,6	1,4	3,3	6,6	9,7	9,9	7,3	6,7	7,1
3. Verwerkende nijverheid .....	122,4	126,7	140,3	157,5	178,4	191,5	237,7	299,3	368,5	366,9	336,9	247,8	239,1
4. Bouwnijverheid .....	11,3	8,8	11,3	12,6	15,1	15,2	22,9	25,3	29,7	27,4	27,2	23,8	25,4
5. Elektriciteit, gas en water .....	42,3	40,9	45,5	47,8	41,0	37,8	37,9	46,3	42,1	45,2	55,7	62,3	62,3
6. Handel, bank- en verzekeringswezen .....	82,1	89,1	101,7	113,7	129,2	147,2	174,0	197,9	213,0	213,3	210,4	196,5	198,8
7. Woongebouwen .....	131,4	132,7	138,3	152,2	163,8	183,6	230,4	288,4	322,4	324,9	381,0	382,2	402,8
8. Vervoer en verkeer .....	103,4	96,9	102,7	93,0	87,9	89,5	84,9	89,5	98,7	95,7	95,5	129,7	135,8
9. Overheid en onderwijs .....	123,6	112,6	103,1	95,9	89,5	84,9	91,5	78,4	82,6	90,4	100,4	102,2	108,6
10. Andere diensten .....	37,3	39,7	43,5	46,3	55,5	62,8	80,5	100,7	112,3	118,4	120,8	125,2	131,3
11. Veranderingen der voorraden .....	7,7	- 21,9	25,5	- 34,9	- 26,7	11,1	23,9	11,5	6,2	2,1	10,1	- 4,8	15,2
Statistische aanpassing .....	- 2,4	- 7,6	- 9,7	0,2	- 3,5	- 0,2	- 5,2	7,7	- 4,6	- 6,9	- 13,3	- 4,5	1,5
<i>Totaal ...</i>	<i>677,4</i>	<i>639,4</i>	<i>724,8</i>	<i>706,6</i>	<i>752,7</i>	<i>845,0</i>	<i>1.001,7</i>	<i>1.172,3</i>	<i>1.305,3</i>	<i>1.303,3</i>	<i>1.351,7</i>	<i>1.284,8</i>	<i>1.346,2</i>
<b>D. Netto-uitvoer van goederen en diensten :</b>													
1. Factorinkomens ontvangen van het buitenland .....	538,5	508,2	608,8	722,1	653,0	632,3	758,3	1.130,5	1.244,8	1.465,1	1.664,3	1.678,6	1.784,9
2. Uitvoer van goederen en diensten	2.794,3	3.078,9	3.505,2	3.644,9	3.522,9	3.608,8	4.028,8	4.629,8	4.738,7	4.845,6	4.977,9	4.997,7	5.430,7
Totale uitvoer ...	3.332,8	3.587,1	4.114,0	4.367,0	4.175,9	4.241,1	4.787,1	5.760,3	5.983,5	6.310,7	6.642,2	6.676,3	7.215,6
3. Factorinkomens betaald aan het buitenland .....	596,9	571,0	668,5	798,5	712,7	681,7	808,2	1.165,8	1.316,3	1.499,8	1.716,2	1.656,4	1.750,8
4. Invoer van goederen en diensten ..	2.833,5	3.004,3	3.429,0	3.525,9	3.327,2	3.452,3	3.826,0	4.436,4	4.558,1	4.642,6	4.706,3	4.650,8	5.032,1
Totale invoer ...	3.430,4	3.575,3	4.097,5	4.324,4	4.039,9	4.134,0	4.634,2	5.602,2	5.874,4	6.142,4	6.422,5	6.307,2	6.782,9
Netto-uitvoer ...	- 97,6	11,8	16,5	42,6	136,0	107,1	152,9	158,1	109,1	168,3	219,7	369,1	432,7
<b>Bruto nationaal produkt tegen marktprijzen</b>	<b>3.832,6</b>	<b>4.064,3</b>	<b>4.376,9</b>	<b>4.669,4</b>	<b>4.934,1</b>	<b>5.162,5</b>	<b>5.513,4</b>	<b>5.991,4</b>	<b>6.344,8</b>	<b>6.698,9</b>	<b>7.046,5</b>	<b>7.290,8</b>	<b>7.660,1</b>

### I - 3b. — BESTEDING VAN HET NATIONAAL PRODUCT

Ramingen in prijzen van 1985

(miljarden franken)

Bron : NIS.

	1982	1983	1984	1985	1986	1987	1988	1989	1990	1991	1992	1993	1994
<b>A. Particuliere consumptie :</b>													
1. Voedingsmiddelen .....	571,1	573,3	578,5	593,3	599,8	608,5	615,2	622,5	631,3	650,1	659,7	663,3	657,1
2. Dranken .....	132,9	130,5	129,0	128,6	128,7	133,8	136,8	138,4	148,1	146,9	151,7	148,6	154,3
3. Tabakswaaren .....	59,3	57,5	58,2	54,4	52,2	48,9	49,6	46,9	45,0	45,5	44,3	41,2	40,4
4. Kleding en ander persoonlijk goed	258,6	246,1	240,9	237,7	236,1	235,2	238,3	244,5	263,6	266,3	269,5	263,3	256,0
5. Huur, taxes, water .....	343,1	349,7	357,0	364,9	372,9	380,9	390,1	399,4	408,8	419,0	429,5	440,2	450,4
6. Verwarming en verlichting .....	211,1	205,7	211,3	220,5	215,9	219,8	209,1	208,0	213,3	233,0	234,0	236,6	236,1
7. Duurzame huishoudartikelen .....	269,0	253,2	252,6	258,5	282,1	296,8	314,2	337,8	360,2	373,9	378,2	367,4	371,8
8. Onderhoud van de woning .....	129,4	127,5	127,1	125,6	126,5	126,8	127,2	129,0	132,7	135,5	136,3	135,5	137,5
9. Persoonlijke verzorging en hygiëne	337,3	343,0	341,2	347,2	349,8	358,5	373,4	388,1	395,5	405,1	416,9	414,5	414,5
10. Vervoer .....	348,5	347,7	354,1	357,7	364,8	377,3	400,1	417,3	440,9	448,6	459,2	435,7	446,9
11. Verkeer : PTT .....	26,8	27,4	27,2	28,4	29,2	31,9	33,8	35,7	36,6	38,9	41,5	42,7	42,9
12. Vrijtijdsbesteding .....	287,4	287,2	291,4	291,3	293,9	304,4	325,5	335,0	350,4	356,8	365,6	361,2	372,2
13. Onderwijs en onderzoek .....	2,6	2,7	2,7	2,8	2,8	2,9	3,0	3,0	3,1	3,1	3,2	3,2	3,3
14. Financiële diensten .....	67,8	59,2	67,7	69,8	79,1	95,3	100,1	106,6	105,3	104,2	107,7	106,1	109,3
15. Diverse diensten .....	25,2	25,0	26,5	28,0	28,4	31,8	33,5	39,0	40,6	44,5	47,7	47,4	50,9
16. Persoonlijke uitgaven in het buitenland	100,0	98,6	99,5	100,7	102,0	112,3	126,0	121,8	122,6	122,0	132,4	134,4	156,8
17. Minus : uitgaven van niet-ingezetenen in België	- 88,4	- 105,6	- 108,5	- 105,1	- 99,8	- 106,6	- 115,5	- 109,4	- 106,0	- 101,5	- 98,5	- 100,8	- 117,0
Statistische aanpassing .....	- 22,7	- 18,9	- 9,9	0,7	12,3	14,7	4,6	30,3	- 7,7	1,9	20,4	33,2	38,0
<b>Totaal ...</b>	<b>3.058,9</b>	<b>3.009,9</b>	<b>3.046,3</b>	<b>3.105,1</b>	<b>3.176,9</b>	<b>3.273,1</b>	<b>3.364,8</b>	<b>3.494,1</b>	<b>3.584,3</b>	<b>3.693,7</b>	<b>3.799,2</b>	<b>3.773,6</b>	<b>3.821,4</b>
<b>B. Overheidsconsumptie :</b>													
1. Bezoldigingen en pensioenen .....	606,1	608,5	615,2	626,2	635,4	632,3	630,8	639,1	643,9	654,9	668,9	676,3	690,3
2. Lopende aankopen van goederen en diensten	163,3	163,1	159,3	167,2	172,0	176,9	170,2	159,9	151,2	159,5	144,6	147,3	146,0
3. Betaalde huur .....	6,4	6,2	6,1	6,7	7,1	6,9	7,2	7,0	7,5	7,5	12,0	8,6	9,0
4. Toegerekende afschrijvingen van administratieve- en onderwijsgebouwen van de openbare besturen	10,8	10,4	10,3	10,6	11,0	11,7	12,7	13,8	13,8	14,5	14,4	14,1	14,0
5. Afschrijvingen meubilering en materieel	4,5	4,4	4,4	4,4	4,5	4,6	4,4	4,4	4,3	4,2	4,0	3,7	3,5
<b>Totaal ...</b>	<b>790,9</b>	<b>792,7</b>	<b>795,3</b>	<b>815,2</b>	<b>830,0</b>	<b>832,5</b>	<b>825,3</b>	<b>824,2</b>	<b>820,6</b>	<b>840,6</b>	<b>843,5</b>	<b>850,1</b>	<b>862,8</b>
<b>C. Bruto binnenlandse kapitaalvorming :</b>													
1. Landbouw, bosbouw en visserij ...	17,4	18,2	18,3	18,2	18,6	19,9	19,1	19,5	22,6	16,4	17,2	14,9	15,0
2. Extractieve nijverheid .....	3,7	4,9	5,1	4,0	3,5	1,4	3,2	6,2	8,7	8,6	6,2	5,6	5,9
3. Verwerkende nijverheid .....	135,8	134,3	143,9	157,5	175,8	189,0	231,3	281,7	339,4	330,3	297,5	216,4	206,2
4. Bouwnijverheid .....	12,8	9,4	11,7	12,6	14,8	14,8	22,1	23,3	26,8	24,1	23,3	20,2	21,3
5. Elektriciteit, gas en water .....	47,8	44,3	47,4	47,8	41,0	37,9	37,3	43,5	38,6	40,6	48,9	53,8	53,0
6. Handel, bank- en verzekeringswezen	94,3	96,9	105,9	113,7	128,2	145,9	168,9	183,8	191,9	187,6	180,1	166,0	165,3
7. Woongebouwen .....	148,4	146,0	145,5	152,2	159,3	171,5	209,7	249,6	270,7	268,5	302,0	290,2	296,5
8. Vervoer en verkeer .....	115,7	103,7	105,6	93,0	87,4	88,8	82,7	83,4	89,7	85,2	83,4	112,3	115,5
9. Overheid en onderwijs .....	138,1	122,4	107,4	95,9	90,3	86,0	90,7	74,2	76,2	82,4	88,3	88,4	91,3
10. Andere diensten .....	42,8	43,2	45,4	46,3	55,1	62,4	78,3	93,7	101,5	104,7	103,7	105,8	108,9
11. Veranderingen der voorraden	9,1	- 24,2	26,9	- 34,9	- 25,2	10,7	22,4	10,2	5,7	1,5	8,2	- 3,7	11,4
Statistische aanpassing .....	- 5,6	- 4,4	- 2,5	0,2	2,9	3,7	1,3	9,4	- 2,5	0,6	6,3	9,5	10,9
<b>Totaal ...</b>	<b>760,2</b>	<b>694,8</b>	<b>760,5</b>	<b>706,6</b>	<b>751,7</b>	<b>831,9</b>	<b>966,8</b>	<b>1.078,6</b>	<b>1.169,3</b>	<b>1.150,4</b>	<b>1.165,0</b>	<b>1.079,4</b>	<b>1.101,3</b>
<b>D. Netto-uitvoer van goederen en diensten :</b>													
1. Factorinkomens ontvangen van het buitenland	655,8	583,6	648,5	722,1	630,1	596,4	702,2	999,2	1.067,0	1.222,0	1.343,9	1.300,1	1.350,9
2. Uitvoer van goederen en diensten	3.325,7	3.417,5	3.604,5	3.644,9	3.845,2	4.096,4	4.445,9	4.772,2	4.968,6	5.096,3	5.294,1	5.378,1	5.811,1
<b>Totale uitvoer ...</b>	<b>3.981,5</b>	<b>4.001,1</b>	<b>4.253,0</b>	<b>4.367,0</b>	<b>4.475,3</b>	<b>4.692,8</b>	<b>5.148,1</b>	<b>5.771,4</b>	<b>6.035,6</b>	<b>6.318,3</b>	<b>6.638,0</b>	<b>6.678,2</b>	<b>7.162,0</b>
3. Factorinkomens betaald aan het buitenland	726,3	655,2	712,2	798,5	687,2	642,6	748,5	1.031,0	1.129,3	1.252,1	1.386,9	1.284,8	1.327,0
4. Invoer van goederen en diensten	3.351,5	3.309,3	3.500,1	3.525,9	3.793,2	4.127,6	4.456,1	4.849,1	5.044,4	5.160,7	5.378,7	5.451,2	5.841,6
<b>Totale invoer ...</b>	<b>4.077,8</b>	<b>3.964,5</b>	<b>4.212,3</b>	<b>4.324,4</b>	<b>4.480,4</b>	<b>4.770,2</b>	<b>5.204,6</b>	<b>5.880,1</b>	<b>6.173,7</b>	<b>6.412,8</b>	<b>6.765,6</b>	<b>6.736,0</b>	<b>7.168,6</b>
<b>Netto-uitvoer ...</b>	<b>- 96,3</b>	<b>36,6</b>	<b>40,7</b>	<b>42,6</b>	<b>- 5,1</b>	<b>- 77,4</b>	<b>- 56,5</b>	<b>- 108,7</b>	<b>- 138,1</b>	<b>- 94,5</b>	<b>- 127,6</b>	<b>- 57,8</b>	<b>- 6,6</b>
<b>Bruto nationaal produkt tegen marktprijzen</b>	<b>4.513,7</b>	<b>4.534,0</b>	<b>4.642,8</b>	<b>4.669,4</b>	<b>4.753,5</b>	<b>4.860,2</b>	<b>5.100,4</b>	<b>5.288,1</b>	<b>5.436,2</b>	<b>5.590,3</b>	<b>5.680,1</b>	<b>5.654,4</b>	<b>5.778,9</b>

## I - 4. — CONJUNCTUURTESTS

### Synthetische curven

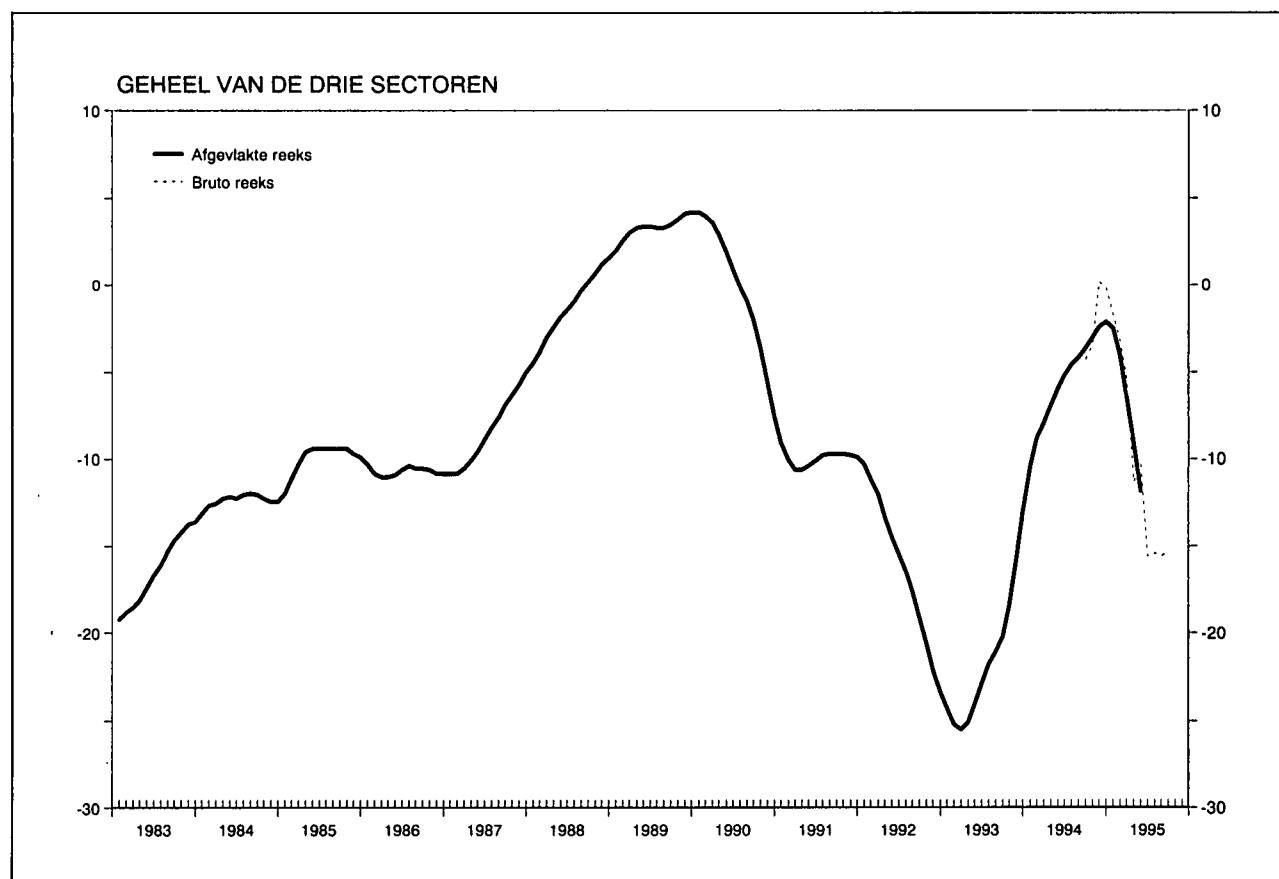

### Resultaten van de maand september

De synthetische bruto indicator van de Nationale Bank is in september 1995 lichtjes gestegen. De bruto indicatoren van de industrie en de handel boekten een weinig vooruitgang, terwijl die van de bouw neerwaarts gericht was.

Na de sterke terugval die sinds het begin van het jaar werd opgetekend en die zich vertaalde in een daling van het BBP tijdens het tweede trimester, heeft de synthetische bruto indicator zich sinds drie maanden gestabiliseerd. Het verloop van de bezettingsgraad van de productiecapaciteit wijst erop dat de activiteit in het derde kwartaal nog steeds op een hoog peil lag: de seizoengezuiverde bezettingsgraad bereikte een niveau van 80,0 pct. in september 1995, een afname tegenover het maximum van 81,4 pct. in het eerste trimester, maar nog steeds veel hoger dan het gemiddelde van de jongste jaren.

De verslechtering van de bruto indicator opgetekend tot juni 1995 heeft een nieuwe daling teweeggebracht van de synthetische afgevlakte indicator, die de extreme punten buiten beschouwing laat. Die verslechtering komt tot uiting in de drie activiteitstakken die door de enquêtes bestreken worden.

I - 4. — CONJUNCTUURTESTS (vervolg 1)

Synthetische curven

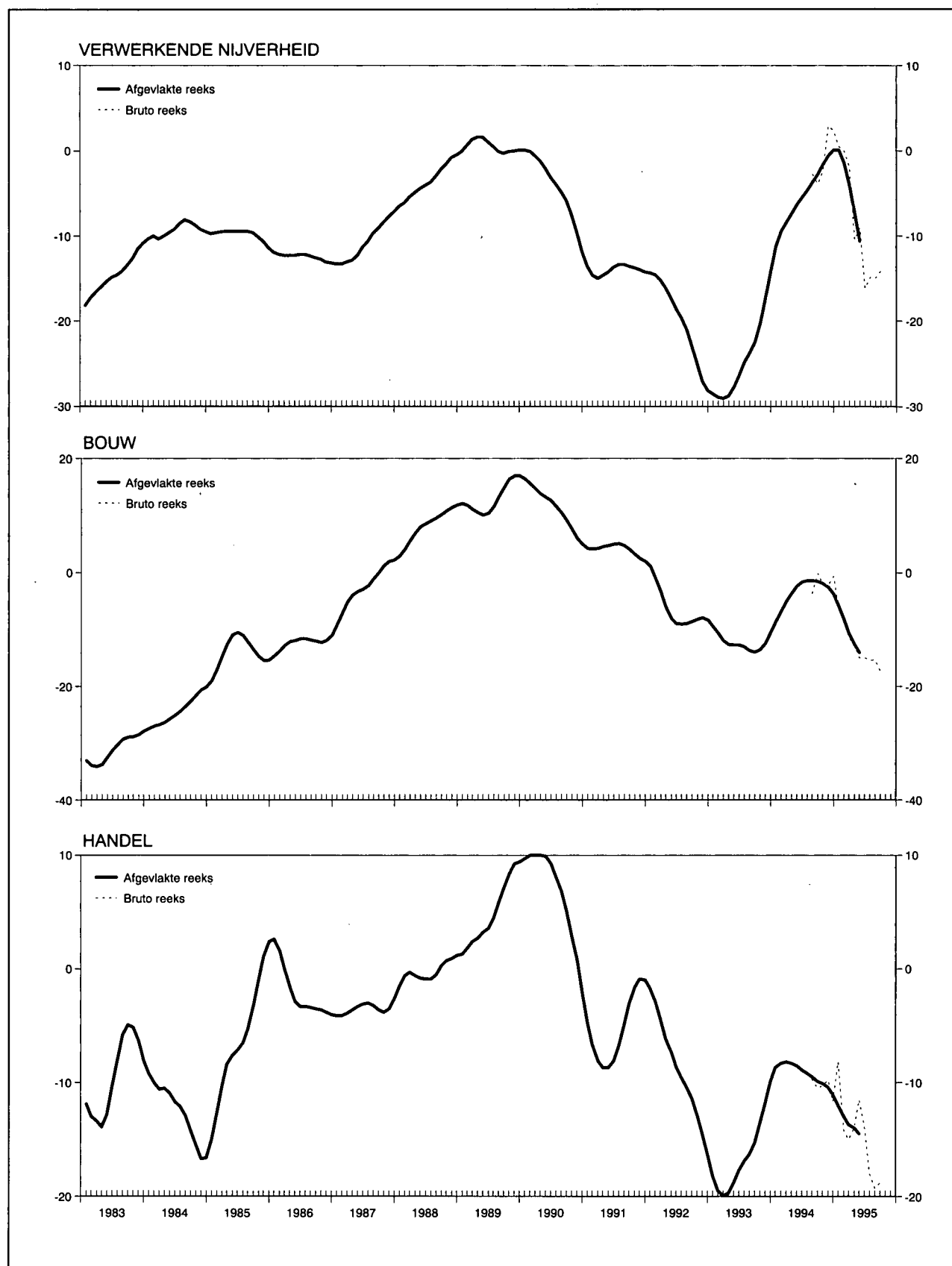

I - 4a. — CONJUNCTUURTESTS

Getalwaarde van de synthetische curven

	Verwerkende nijverheid		Bouwnijverheid exclusief burgerlijke bouwkunde en wegenwerken		Handel		Gezamenlijke curve		Bouwnijverheid inclusief burgerlijke bouwkunde en wegenwerken <sup>1</sup>	
	Afgevlakte reeks <sup>2</sup>	Seizoen-gezuiverde bruto reeks	Afgevlakte reeks <sup>2</sup>	Seizoen-gezuiverde bruto reeks	Afgevlakte reeks <sup>2</sup>	Seizoen-gezuiverde bruto reeks	Afgevlakte reeks <sup>2</sup>	Seizoen-gezuiverde bruto reeks	Afgevlakte reeks <sup>2</sup>	Seizoen-gezuiverde bruto reeks
1992 September .....	-23,0	-21,0	- 8,6	-12,9	-11,4	- 9,5	-19,1	-18,1	- 8,8	-13,4
Oktober .....	-25,0	-27,9	- 8,1	- 8,3	-12,8	-11,0	-20,6	-22,4	- 8,1	- 9,0
November .....	-27,0	-28,0	- 7,9	- 4,1	-14,5	-17,7	-22,1	-22,9	- 7,6	- 4,8
December .....	-28,1	-27,3	- 8,3	- 3,7	-16,3	-13,3	-23,4	-21,7	- 7,4	- 4,6
1993 Januari .....	-28,5	-31,0	- 9,4	- 7,6	-18,2	-23,3	-24,3	-26,3	- 8,1	- 6,7
Februari .....	-28,9	-30,5	-10,6	-12,1	-19,5	-21,5	-25,2	-26,4	- 9,0	-10,3
Maart .....	-29,0	-28,3	-11,9	-15,0	-19,9	-16,5	-25,5	-24,5	-10,0	-14,1
April .....	-28,7	-29,0	-12,6	-15,0	-19,7	-20,0	-25,1	-25,6	-10,5	-12,1
Mei .....	-27,7	-29,8	-12,7	-12,7	-18,8	-27,3	-24,1	-26,9	-10,5	-10,5
Juni .....	-26,3	-24,3	-12,7	-12,7	-17,7	-15,8	-22,9	-21,3	-10,8	- 9,4
Juli .....	-24,8	-26,4	-13,0	- 9,0	-16,9	-18,3	-21,8	-22,6	-11,5	- 7,9
Augustus .....	-23,7	-22,8	-13,7	-15,6	-16,3	-16,0	-21,1	-20,7	-12,2	-13,4
September .....	-22,5	-22,8	-13,9	-15,3	-15,3	-16,0	-20,2	-20,7	-12,6	-15,6
Oktober .....	-20,3	-23,1	-13,5	-12,1	-13,6	-16,7	-18,4	-20,5	-12,2	-13,2
November .....	-17,3	-18,6	-12,4	-15,6	-11,8	- 9,0	-15,8	-16,7	-10,9	-11,2
December .....	-14,2	-11,0	-10,5	-10,0	- 9,9	-10,0	-13,0	-10,7	- 9,1	- 5,6
1994 Januari .....	-11,2	-10,8	- 8,6	- 6,3	- 8,7	- 7,3	-10,4	- 9,6	- 7,3	- 4,5
Februari .....	- 9,4	-10,1	- 6,8	- 9,1	- 8,3	- 5,5	- 8,8	- 9,3	- 5,9	- 9,2
Maart .....	- 8,4	- 7,0	- 5,0	- 5,7	- 8,2	- 8,5	- 7,9	- 7,0	- 4,8	- 6,6
April .....	- 7,3	- 7,5	- 3,6	- 2,4	- 8,3	-11,8	- 6,9	- 7,4	- 3,9	- 4,5
Mei .....	- 6,3	- 4,5	- 2,4	- 2,0	- 8,5	- 5,7	- 5,9	- 4,3	- 3,2	- 2,5
Juni .....	- 5,5	- 5,1	- 1,6	- 0,4	- 8,9	- 9,0	- 5,2	- 5,0	- 2,7	- 2,0
Juli .....	- 4,6	- 6,9	- 1,4	- 0,7	- 9,2	- 6,2	- 4,6	- 5,9	- 2,4	- 0,4
Augustus .....	- 3,7	- 2,8	- 1,4	- 3,6	- 9,5	- 9,7	- 4,2	- 4,0	- 2,4	- 3,5
September .....	- 2,8	- 3,9	- 1,5	- 0,1	- 9,9	-10,5	- 3,7	- 4,3	- 2,5	- 2,4
Oktober .....	- 1,6	- 2,4	- 1,9	- 2,0	-10,1	-10,3	- 3,1	- 3,5	- 2,6	- 2,6
November .....	- 0,6	+ 2,9	- 2,5	- 2,1	-10,4	- 9,8	- 2,5	+ 0,2	- 3,3	- 1,8
December .....	+ 0,1	+ 2,3	- 3,7	- 0,6	-11,1	-11,7	- 2,2	- 0,2	- 4,7	- 3,1
1995 Januari .....	+ 0,1	+ 0,5	- 5,7	- 5,9	-12,0	- 8,2	- 2,6	- 1,8	- 6,4	- 7,5
Februari .....	- 1,4	0,0	- 8,2	- 7,9	-13,0	-14,2	- 4,1	- 3,3	- 8,6	- 8,7
Maart .....	- 4,0	- 1,9	-10,6	-11,4	-13,7	-15,0	- 6,4	- 5,3	-10,6	-10,1
April .....	- 7,2	-10,4	-12,6	-12,7	-14,0	-14,0	- 9,1	-11,3	-12,2	-12,8
Mei .....	-10,6	- 9,0	-14,0	-14,9	-14,5	-11,5	-11,8	-10,3	-13,7	-13,7
Juni .....	.	-16,1	.	-14,9	.	-13,8	.	-15,6	.	-15,6
Juli .....	.	-14,8	.	-15,4	.	-18,0	.	-15,4	.	-15,8
Augustus .....	.	-14,9	.	-15,4	.	-19,3	.	-15,6	.	-15,3
September .....	.	-14,1	.	-17,3	.	-18,8	.	-15,3	.	-16,4

<sup>1</sup> Gewogen gemiddelde van de curve van de rompwerven van gebouwen (70 pct.) en van de curve van de burgerlijke bouwkunde en de wegenwerken (30 pct.).  
 Ofschoon de sector van de burgerlijke bouwkunde en wegenwerken niet in aanmerking werd genomen voor de berekening van de gezamenlijke synthetische curve — zijn ontwikkeling verloopt normaal immers niet parallel met die van de

conjunctuur — is het evenwel belangrijk over een indicator te beschikken die betrekking heeft op de gezamenlijke bouwnijverheid daar de meeste statistieken verband houden met de gezamenlijke bouwnijverheid.

<sup>2</sup> De afvlakking gebeurt op grond van de seizoengezuiverde bruto reeks.

# I - 4b.1 — VERWERKENDE NIJVERHEID

Getalwaarde van de synthetische curve en van haar componenten

	Verloop						Beoordeling						Vooruitzichten				Synthetische curve		p.m. Verkoopprijzen <sup>1</sup>				
	produktietempo		binnenlandse bestellingen		buitenlandse bestellingen		totale orderpositie		buitenlandse orderpositie		voorraden afgewerkte produkten		tewerkstelling		vraag				verloop		vooruitzichten		
	Afgevlakte reeks <sup>2</sup>	Seizoengezuiverde bruto reeks	Afgevlakte reeks <sup>2</sup>	Seizoengezuiverde bruto reeks	Afgevlakte reeks <sup>2</sup>	Seizoengezuiverde bruto reeks	Afgevlakte reeks <sup>2</sup>	Seizoengezuiverde bruto reeks	Afgevlakte reeks <sup>2</sup>	Seizoengezuiverde bruto reeks	Afgevlakte reeks <sup>2</sup>	Seizoengezuiverde bruto reeks	Afgevlakte reeks <sup>2</sup>	Seizoengezuiverde bruto reeks	Afgevlakte reeks <sup>2</sup>	Seizoengezuiverde bruto reeks	Afgevlakte reeks <sup>2</sup>	Seizoengezuiverde bruto reeks	Afgevlakte reeks <sup>2</sup>	Seizoengezuiverde bruto reeks	Afgevlakte reeks <sup>2</sup>	Seizoengezuiverde bruto reeks	
1993	September	- 7,1	- 6	-19,4	-24	-10,0	- 3	-41,0	-45	-45,6	-47	+ 9,6	+11	-20,8	-19	-23,4	-27	-22,5	-22,8	- 6,9	- 6	- 2,0	- 2
	Oktober	- 6,0	-13	-17,4	-24	- 8,0	-20	-39,0	-40	-43,1	-43	+ 7,9	+ 9	-19,5	-21	-18,8	-15	-20,3	-23,1	- 6,3	- 6	- 2,0	- 2
	November	- 3,6	- 9	-14,9	-15	- 4,6	- 8	-36,6	-37	-39,6	-40	+ 5,6	+ 6	-18,0	-19	-13,5	-15	-17,3	-18,6	- 6,0	+ 1	- 1,8	- 3
	December	- 1,1	+ 4	-13,0	-10	- 0,4	+13	-33,6	-34	-35,9	-37	+ 3,4	+ 1	-16,3	-16	- 9,8	- 7	-14,2	-11,0	- 6,0	- 1	- 1,0	- 5
1994	Januari	+ 1,1	+ 1	-12,0	-11	+ 2,9	- 4	-30,6	-30	-32,6	-30	+ 1,5	- 1	-14,1	-15	- 6,9	+ 2	-11,2	-10,8	- 6,0	- 8	0	+ 2
	Februari	+ 3,0	+ 2	-10,4	-13	+ 5,6	+ 7	-27,9	-27	-29,4	-30	+ 0,6	+ 2	-12,3	-11	- 4,8	- 7	- 9,4	-10,1	- 5,3	-13	+ 1,3	0
	Maart	+ 4,4	+ 3	- 8,4	- 4	+ 7,0	+10	-25,5	-26	-26,9	-27	+ 0,4	- 2	-10,9	- 9	- 3,6	- 5	- 8,4	- 7,0	- 3,8	- 6	+ 3,1	+ 2
	April	+ 5,5	+ 9	- 6,4	-14	+ 7,0	+ 3	-23,6	-23	-24,8	-23	+ 0,3	0	-10,1	-10	- 2,5	- 2	- 7,3	- 7,5	- 2,1	0	+ 5,5	+ 4
	Mei	+ 6,4	+ 7	- 4,1	- 1	+ 7,0	+13	-21,8	-22	-22,6	-20	+ 0,4	+ 2	-10,0	-10	- 1,4	- 1	- 6,3	- 4,5	- 0,3	0	+ 8,0	+ 9
	Juni	+ 6,3	+ 9	- 2,8	- 2	+ 6,6	+ 7	-20,0	-20	-21,0	-24	+ 0,5	+ 1	- 9,9	- 7	+ 0,4	- 3	- 5,5	- 5,1	+ 1,0	+ 2	+10,4	+12
	Juli	+ 5,3	0	- 2,1	- 5	+ 5,9	- 2	-18,5	-18	-19,4	-20	+ 0,6	0	- 9,6	-13	+ 2,9	+ 3	- 4,6	- 6,9	+ 1,9	+ 1	+12,3	+12
	Augustus	+ 4,4	+ 6	- 1,5	- 1	+ 5,8	+ 9	-16,8	-16	-17,3	-16	+ 0,9	- 1	- 9,4	-11	+ 5,9	+ 6	- 3,7	- 2,8	+ 3,1	+ 2	+14,0	+13
	September	+ 3,8	+ 3	- 1,0	- 2	+ 5,6	+ 4	-14,6	-17	-14,5	-18	+ 1,0	+ 1	- 9,0	- 9	+ 8,6	+ 9	- 2,8	- 3,9	+ 4,5	+ 5	+16,1	+15
	Oktober	+ 4,1	0	- 0,5	0	+ 6,0	+ 3	-12,5	-12	-11,8	-10	+ 0,9	+ 5	- 8,5	- 7	+10,5	+12	- 1,6	- 2,4	+ 6,4	+ 6	+18,3	+20
	November	+ 5,5	+ 4	- 0,3	+ 8	+ 7,5	+24	-10,6	- 9	- 9,5	- 8	+ 0,6	+ 3	- 7,5	- 8	+11,6	+15	- 0,6	+ 2,9	+ 8,3	+ 8	+20,0	+27
	December	+ 6,9	+ 8	- 0,6	0	+ 7,8	+10	- 9,9	- 3	- 8,3	- 1	+ 0,4	0	- 6,0	- 9	+11,0	+13	+ 0,1	+ 2,3	+ 9,6	+12	+19,8	+24
1995	Januari	+ 8,1	+ 9	- 1,4	- 1	+ 7,1	0	-10,6	- 8	- 8,5	- 8	+ 1,0	- 2	- 4,6	- 2	+ 9,0	+12	+ 0,1	+ 0,5	+ 9,5	+14	+17,5	+21
	Februari	+ 7,6	+11	- 2,4	- 3	+ 6,1	+10	-12,5	-13	-10,1	- 6	+ 2,8	0	- 4,0	- 3	+ 5,8	+ 4	- 1,4	0,0	+ 7,6	+11	+14,9	+12
	Maart	+ 5,1	+13	- 4,5	- 3	+ 3,1	+ 5	-15,4	-14	-13,4	-12	+ 4,9	+ 7	- 4,8	- 1	+ 1,3	+ 4	- 4,0	- 1,9	+ 5,1	+ 2	+11,8	+11
	April	+ 2,0	- 2	- 7,6	-13	- 1,1	- 7	-18,3	-19	-17,6	-17	+ 7,5	+ 9	- 6,3	- 9	- 2,4	- 7	- 7,2	-10,4	+ 2,4	0	+ 9,3	+10
	Mei	- 1,5	- 1	-10,9	- 5	- 5,6	+ 3	-20,6	-23	-21,6	-25	+ 9,6	+ 8	- 7,9	- 7	- 5,1	- 6	-10,6	- 9,0	+ 0,6	+ 2	+ 7,3	+ 7
	Juni	.	- 5	.	-19	.	-19	.	-24	.	-27	.	+16	.	-12	.	- 7	.	-16,1	.	- 5	.	+ 6
	Juli	.	-10	.	-18	.	-12	.	-22	.	-28	.	+15	.	-12	.	- 1	.	-14,8	.	- 2	.	+ 1
	Augustus	.	- 9	.	-16	.	-16	.	-23	.	-25	.	+12	.	- 9	.	- 9	.	-14,9	.	+ 1	.	- 4
	September	.	0	.	-12	.	-16	.	-24	.	-29	.	+10	.	-10	.	-12	.	-14,1	.	- 1	.	- 6

<sup>1</sup> De indicatoren van de prijzen worden niet in aanmerking genomen bij de berekening van de synthetische curve omdat ze geen conjunctureel patroon vertonen. Aangezien ze evenwel snelle en betrouwbare informatie verschaffen worden de prijs-indicatoren toch p.m. opgenomen.

<sup>2</sup> De afvlakking gebeurt op grond van de seizoengezuiverde bruto reeks.



I - 4b.2 — VERWERKENDE NIJVERHEID : BRUTORESULTATEN PER SECTOR

	A. Beoordeling van de totale orderpositie <sup>1</sup>					B. Beoordeling van de buitenlandse orderpositie <sup>1</sup>					C. Beoordeling van het peil van de voorraden afgewerkte produkten <sup>1</sup>				
	1994	1995				1994	1995				1994	1995			
	September	1 <sup>e</sup> kwart.	2 <sup>e</sup> kwart.	3 <sup>e</sup> kwart.	September	September	1 <sup>e</sup> kwart.	2 <sup>e</sup> kwart.	3 <sup>e</sup> kwart.	September	September	1 <sup>e</sup> kwart.	2 <sup>e</sup> kwart.	3 <sup>e</sup> kwart.	September
<b>Gezamenlijke nijverheid</b> .....	- 20	- 10	- 22	- 24	- 28	- 20	- 6	- 23	- 29	- 33	+ 1	0	+ 13	+ 14	+ 12
<b>I. Gebruiksgoederen</b> .....	- 31	- 22	- 31	- 28	- 27	- 28	- 15	- 29	- 25	- 23	+ 11	+ 19	+ 27	+ 25	+ 20
<b>II. Investeringsgoederen</b> .....	- 20	- 8	- 16	- 17	- 22	- 24	- 7	- 14	- 19	- 24	- 11	- 13	- 1	+ 6	+ 3
<b>III. Halffabrikaten</b> .....	- 23	- 11	- 28	- 33	- 41	- 22	- 8	- 32	- 43	- 51	+ 6	+ 4	+ 17	+ 18	+ 21
Textielnijverheid .....	- 23	- 30	- 46	- 30	- 28	- 20	- 24	- 42	- 25	- 26	+ 28	+ 27	+ 41	+ 27	+ 21
waaronder : Wol .....	- 59	- 52	- 72	- 58	- 61	- 61	- 57	- 67	- 57	- 58	+ 33	+ 27	+ 29	+ 25	+ 12
Katoen .....	+ 5	- 23	- 40	- 31	- 26	+ 18	- 21	- 34	- 23	- 22	+ 30	+ 32	+ 51	+ 37	+ 35
Tricot- en kousennijverheid .....	- 29	- 52	- 44	- 50	- 55	- 40	- 54	- 33	- 39	- 51	+ 14	+ 6	+ 11	+ 10	+ 8
Schoen- en kledingnijverheid .....	- 37	- 33	- 34	- 27	- 24	- 31	- 29	- 38	- 23	- 20	- 6	+ 12	+ 16	+ 22	+ 12
waaronder : Schoenen .....	- 26	- 30	- 62	- 10	+ 4	- 47	- 60	- 53	- 34	- 21	0	+ 25	+ 27	+ 53	+ 7
Kleding .....	- 39	- 34	- 29	- 31	- 30	- 29	- 27	- 37	- 23	- 20	- 7	+ 9	+ 15	+ 16	+ 13
Houtindustrie, fabricatie van houten meubelen .....	- 48	- 36	- 44	- 54	- 55	- 38	- 25	- 48	- 54	- 59	+ 35	+ 27	+ 34	+ 38	+ 42
waaronder : Hout .....	- 47	- 19	- 31	- 53	- 65	- 35	+ 15	- 25	- 52	- 72	+ 16	+ 10	+ 22	+ 26	+ 40
Houten meubelen .....	- 49	- 48	- 53	- 54	- 48	- 41	- 49	- 60	- 56	- 52	+ 49	+ 39	+ 44	+ 48	+ 44
Papier en karton .....	- 16	- 5	- 4	- 23	- 46	- 6	+ 11	- 5	- 30	- 51	- 10	- 12	+ 13	+ 18	+ 23
waaronder : Papier- en kartonfabricage .....	+ 26	+ 47	+ 18	- 41	- 79	+ 10	+ 25	+ 2	- 33	- 57	0	- 24	+ 22	+ 44	+ 41
Papier- en kartonverwerking .....	- 47	- 44	- 22	- 8	- 21	- 45	- 24	- 22	- 20	- 38	- 16	- 2	+ 8	- 1	+ 9
Ledernijverheid .....	- 67	+ 40	+ 23	- 33	- 14	- 74	+ 63	+ 35	- 9	+ 57	+ 14	+ 23	+ 18	+ 19	+ 56
Plasticverwerkende industrie .....	- 21	+ 2	+ 16	- 12	- 18	0	- 12	+ 20	- 22	- 19	+ 2	+ 1	+ 13	+ 11	+ 7
Aardolie-industrie .....	0	- 39	- 13	+ 13	0	0	- 55	- 13	+ 13	0	0	+ 13	+ 3	0	0
Vervaardiging en eerste verwerking van metalen .....	- 37	- 14	- 40	- 47	- 57	- 38	- 8	- 44	- 62	- 73	- 3	0	+ 9	+ 13	+ 27
waaronder : Ferrometalen .....	- 44	- 15	- 41	- 48	- 56	- 40	- 8	- 47	- 64	- 71	0	- 1	+ 10	+ 8	+ 14
Non-ferrometalen .....	+ 12	- 4	- 45	- 53	- 82	- 10	- 6	- 32	- 53	- 82	- 17	+ 5	+ 10	+ 34	+ 71
Vervaardiging van steen, cement, glas e.a. ....	0	+ 11	- 14	- 14	- 17	- 5	+ 5	- 7	- 12	- 12	- 11	- 10	- 3	+ 18	+ 11
waaronder : Bouwmaterialen, ceramiek voor bouw en nijverheid, vlakglas .....	- 6	+ 9	- 16	- 19	- 25	- 23	- 4	- 13	- 26	- 36	- 9	- 11	- 7	+ 18	+ 13
Chemische industrie .....	+ 13	+ 17	+ 1	- 3	- 8	+ 11	+ 24	+ 10	+ 2	- 7	0	- 7	+ 9	+ 13	+ 4
Vervaardiging van kunstmatige en synthetische vezels ...	+ 5	+ 34	+ 33	+ 4	- 4	- 13	+ 30	+ 38	+ 1	- 10	- 46	- 29	- 47	+ 35	- 6
Vervaardiging van produkten uit metaal .....	- 12	- 16	- 17	- 11	- 10	+ 5	- 21	- 19	- 18	- 5	+ 6	+ 19	+ 27	+ 8	+ 9
Machinebouw .....	- 18	- 17	- 18	- 10	- 14	- 25	- 13	- 18	- 15	- 25	- 7	- 9	+ 5	+ 2	- 5
waaronder : Landbouwmachines en -tractoren .....	+ 45	+ 42	+ 38	+ 40	+ 37	+ 46	+ 41	+ 38	+ 37	+ 34	+ 5	+ 4	+ 22	+ 34	+ 1
Gereedschapsmachines .....	+ 11	- 6	+ 11	+ 33	+ 52	- 9	+ 33	+ 27	+ 46	+ 53	- 28	- 71	- 32	- 32	- 42
Textielmachines .....	- 67	- 68	- 53	- 53	- 54	- 71	- 69	- 47	- 46	- 49	-	-	-	-	-
Motoren, compressoren, pompen .....	- 7	- 14	- 34	- 8	- 32	+ 8	+ 10	- 26	- 8	- 40	- 45	- 25	+ 4	- 8	- 8
Elektrotechnische industrie .....	- 44	- 20	- 25	- 38	- 56	- 30	- 12	- 25	- 39	- 56	- 8	- 26	+ 10	+ 5	+ 10
waaronder : Elektrotechnische uitrustingsgoederen .....	- 43	- 27	- 27	- 36	- 54	- 21	- 25	- 27	- 31	- 52	- 17	- 31	+ 4	+ 4	+ 9
Elektrische huishoudtoestellen, radio, TV .....	- 44	- 1	- 23	- 40	- 66	- 38	+ 11	- 20	- 52	- 67	+ 11	+ 72	+ 67	+ 34	+ 50
Automobiëlbouw, fabrieken van onderdelen .....	- 29	0	- 20	- 10	0	- 29	0	- 20	- 10	0	0	0	0	0	0
Overige transportmiddelenfabrieken .....	- 49	- 27	- 28	- 24	- 20	- 82	- 33	- 29	- 33	- 30	+ 36	+ 2	+ 12	+ 36	+ 36
waaronder : Scheepsbouw .....	- 62	- 49	- 40	- 36	- 38	- 80	- 17	- 20	- 10	- 8	-	-	-	-	-
Fietsen en motorfietsen .....	- 85	+ 7	- 40	- 54	- 31	- 100	+ 67	+ 15	- 33	0	+ 36	+ 7	+ 35	+ 36	+ 36

<sup>1</sup> Netto verschil tussen de percentages van de antwoorden « hoger dan normaal » en « lager dan normaal ».

I - 4b.2 — VERWERKENDE NIJVERHEID : BRUTORESULTATEN PER SECTOR (vervolg 1)

	D. Productiebelemmeringen <sup>1</sup>																			
	Geen belemmering					Productie belemmerd door onvoldoende														
						vraag					geschoolde arbeidskrachten					uitrusting				
	1994		1995			1994		1995			1994		1995			1994		1995		
	Sept.	Dec.	Maart	Juni	Sept.	Sept.	Dec.	Maart	Juni	Sept.	Sept.	Dec.	Maart	Juni	Sept.	Sept.	Dec.	Maart	Juni	Sept.
<b>Gezamenlijke nijverheid</b> .....	<b>18</b>	<b>21</b>	<b>26</b>	<b>23</b>	<b>21</b>	<b>68</b>	<b>63</b>	<b>51</b>	<b>54</b>	<b>66</b>	<b>5</b>	<b>5</b>	<b>5</b>	<b>3</b>	<b>4</b>	<b>2</b>	<b>3</b>	<b>9</b>	<b>7</b>	<b>4</b>
<b>I. Gebruiksgoederen</b> .....	<b>13</b>	<b>19</b>	<b>17</b>	<b>18</b>	<b>15</b>	<b>75</b>	<b>73</b>	<b>72</b>	<b>70</b>	<b>76</b>	<b>2</b>	<b>2</b>	<b>3</b>	<b>2</b>	<b>2</b>	<b>1</b>	<b>2</b>	<b>2</b>	<b>2</b>	<b>3</b>
<b>II. Investeringsgoederen</b> .....	<b>26</b>	<b>26</b>	<b>28</b>	<b>26</b>	<b>28</b>	<b>64</b>	<b>60</b>	<b>54</b>	<b>50</b>	<b>59</b>	<b>7</b>	<b>7</b>	<b>6</b>	<b>5</b>	<b>6</b>	<b>2</b>	<b>1</b>	<b>6</b>	<b>4</b>	<b>3</b>
<b>III. Halffabrikaten</b> .....	<b>17</b>	<b>21</b>	<b>31</b>	<b>21</b>	<b>22</b>	<b>60</b>	<b>52</b>	<b>34</b>	<b>47</b>	<b>66</b>	<b>6</b>	<b>4</b>	<b>5</b>	<b>2</b>	<b>3</b>	<b>2</b>	<b>3</b>	<b>18</b>	<b>15</b>	<b>4</b>
Textielnijverheid .....	23	21	24	16	21	68	70	64	76	68	11	3	3	1	4	2	2	4	5	6
waaronder : Wol .....	18	15	11	17	5	73	78	81	81	91	9	4	6	2	5	0	0	0	0	0
Katoen .....	32	28	20	16	40	63	65	65	78	53	15	2	1	6	1	3	2	4	3	
Tricot- en kousennijverheid .....	17	19	15	13	11	65	64	72	74	85	8	7	10	4	4	6	5	0	2	0
Schoen- en kledingnijverheid .....	20	25	20	22	18	69	63	76	66	72	2	2	6	3	3	0	0	0	0	0
waaronder : Schoenen .....	63	49	49	49	49	37	51	51	51	51	0	0	0	0	0	0	0	0	0	0
Kleding .....	11	19	13	16	12	76	66	82	69	76	2	3	7	4	4	0	0	0	0	0
Houtindustrie, fabricatie van houten meubelen .....	17	21	17	13	8	78	71	76	76	89	5	4	5	5	4	1	1	3	3	2
waaronder : Hout .....	35	33	33	28	14	61	57	57	55	78	6	3	6	4	6	0	0	4	6	4
Houten meubelen .....	3	11	6	3	2	91	82	90	91	97	4	4	5	6	3	2	2	2	1	0
Papier en karton .....	27	40	26	32	32	66	49	58	54	56	0	4	5	7	2	1	2	5	2	4
waaronder : Papier- en kartonfabricage .....	56	55	52	59	44	42	32	27	26	41	0	0	0	2	2	2	2	9	2	2
Papier- en kartonverwerking .....	6	28	7	11	23	84	62	82	76	67	0	7	9	10	2	1	2	3	3	6
Ledernijverheid .....	0	0	0	0	1	100	100	46	100	43	0	0	0	0	0	14	14	69	14	86
Plasticverwerkende industrie .....	21	41	40	39	40	59	40	42	35	55	0	0	0	0	4	0	0	18	0	0
Aardolie-industrie .....	—	—	—	—	—	—	—	—	—	—	—	—	—	—	—	—	—	—	—	—
Vervaardiging en eerste verwerking van metalen .....	14	18	30	17	17	46	34	17	35	72	6	7	4	1	2	1	3	25	27	1
waaronder : Ferrometalen .....	12	23	40	22	20	43	28	8	29	69	8	8	2	0	1	0	1	30	32	0
Non-ferrometalen .....	29	0	0	0	1	37	42	42	45	95	0	0	2	0	0	7	9	11	11	4
Vervaardiging van steen, cement, glas e.a. ....	37	40	50	38	40	60	54	30	17	53	0	0	1	1	0	1	4	15	9	5
waaronder : Bouwmaterialen, ceramiek voor bouw en nijverheid, vlakglas .....	35	40	51	37	40	62	57	32	18	56	0	0	1	1	1	2	1	12	11	1
Chemische industrie .....	0	0	39	35	33	97	96	32	38	46	0	0	8	4	4	1	3	11	5	9
Vervaardiging van kunstmatige en synthetische vezels ...	47	52	48	40	3	0	0	8	12	50	0	0	0	0	0	53	48	44	48	47
Vervaardiging van produkten uit metaal .....	16	17	17	21	23	69	66	68	63	61	5	0	9	8	15	7	5	4	4	7
Machinebouw .....	26	28	24	29	29	62	56	54	56	55	4	6	10	7	10	2	1	7	1	2
waaronder : Landbouwmachines en tractoren .....	3	3	0	7	0	94	93	95	91	96	0	0	0	1	3	3	3	4	0	4
Gereedschapsmachines .....	9	42	31	31	79	90	16	27	51	21	1	1	0	18	8	0	0	0	0	0
Textielmachines .....	45	53	45	45	46	55	46	55	53	54	2	0	2	2	0	0	0	0	0	0
Motoren, compressoren, pompen .....	26	31	33	31	14	50	48	32	52	33	17	17	16	3	27	0	5	27	2	3
Elektrotechnische industrie .....	19	24	14	11	10	76	75	80	76	87	14	15	0	0	1	1	1	1	2	1
waaronder : Elektrotechnische uitrustingsgoederen ...	26	15	21	13	15	72	83	78	75	83	21	22	0	0	1	2	2	1	3	1
Elektrische huishoudtoestellen, radio, TV .....	0	44	1	6	0	89	56	87	82	100	0	0	0	0	0	0	0	0	0	0
Automobiellbouw, fabrieken van onderdelen .....	28	28	16	17	21	48	72	72	72	79	0	0	0	0	0	0	0	0	0	0
Overige transportmiddelenfabrieken .....	0	13	0	7	7	60	35	53	54	45	6	6	6	7	0	0	0	0	0	0
waaronder : Scheepsbouw .....	0	0	0	0	2	77	41	35	31	20	0	12	12	12	0	0	0	0	0	0
Fietsen en motorfietsen .....	0	36	0	0	0	100	64	64	100	64	0	0	0	0	0	0	0	0	0	0

<sup>1</sup> In procenten van de gezamenlijke ondernemingen.

I - 4b.2 — VERWERKENDE NIJVERHEID : BRUTORESULTATEN PER SECTOR (vervolg 2)

	E. Beoordeling van het geïnstalleerde productievermogen <sup>1</sup>					F. Bezettingsgraad van het geïnstalleerde productievermogen (%)					G. Gemiddelde verzekerde activiteitsduur (in maanden)				
	1994		1995			1994		1995			1994	1995			
	September	December	Maart	Juni	September	September	December	Maart	Juni	September	September	1 <sup>e</sup> kwart.	2 <sup>e</sup> kwart.	3 <sup>e</sup> kwart.	September
<b>Gezamenlijke nijverheid</b> .....	+ 27	+ 26	+ 22	+ 28	+ 33	79,4	80,0	81,9	81,8	80,6	2,8	3,0	3,0	3,0	3,0
<b>I. Gebruiksgoederen</b> .....	+ 43	+ 51	+ 47	+ 47	+ 49	75,2	78,1	78,0	77,6	79,0	2,1	2,4	2,4	2,5	2,5
<b>II. Investeringsgoederen</b> .....	+ 29	+ 31	+ 25	+ 27	+ 29	79,5	79,2	80,0	81,8	81,6	4,0	4,0	4,1	4,0	4,0
<b>III. Halffabrikaten</b> .....	+ 20	+ 12	+ 7	+ 12	+ 30	81,9	81,5	85,3	84,0	80,4	1,9	2,3	2,2	2,1	2,1
Textielnijverheid .....	+ 28	+ 27	+ 42	+ 56	+ 38	78,8	79,4	77,2	76,5	79,7	1,7	1,7	1,6	1,7	1,7
waaronder : Wol .....	+ 60	+ 61	+ 63	+ 67	+ 58	72,2	72,9	69,4	67,9	70,9	1,2	1,4	1,3	1,3	1,3
Katoen .....	+ 25	+ 14	+ 38	+ 53	+ 33	84,5	85,1	82,4	81,3	84,8	2,1	2,0	1,7	1,9	2,0
Tricot- en kousennijverheid .....	+ 42	+ 47	+ 68	+ 54	+ 51	69,0	67,2	63,7	65,2	64,3	1,4	1,4	1,6	1,4	1,4
Schoen- en kledingnijverheid .....	+ 59	+ 64	+ 69	+ 62	+ 59	73,2	74,6	70,5	69,7	75,7	1,8	1,6	1,9	1,6	1,6
waaronder : Schoenen .....	+ 19	+ 51	+ 40	+ 40	+ 31	84,2	77,5	74,4	71,6	86,3	2,3	1,7	2,3	1,6	1,7
Kleding .....	+ 67	+ 67	+ 76	+ 67	+ 66	70,9	74,0	69,7	69,4	73,4	1,7	1,6	1,8	1,6	1,6
Houtindustrie, fabricatie van houten meubelen .....	+ 47	+ 36	+ 55	+ 62	+ 56	79,2	80,2	78,9	77,8	76,6	1,6	1,6	1,5	1,5	1,5
waaronder : Hout .....	+ 34	+ 29	+ 47	+ 50	+ 52	81,7	82,2	79,8	79,0	77,7	1,9	1,9	1,9	1,8	1,8
Houten meubelen .....	+ 57	+ 41	+ 61	+ 71	+ 60	77,3	78,7	78,2	77,0	75,8	1,3	1,4	1,2	1,2	1,3
Papier en karton .....	+ 49	+ 39	+ 21	+ 19	+ 32	83,2	81,8	83,5	83,6	84,1	1,1	1,2	1,3	1,1	1,0
waaronder : Papier- en kartonfabricage .....	+ 37	+ 11	- 29	+ 11	+ 43	90,5	87,7	90,7	87,3	86,6	1,2	1,6	1,5	1,0	0,9
Papier- en kartonverwerking .....	+ 58	+ 59	+ 60	+ 25	+ 22	77,6	77,3	78,0	80,8	82,2	1,0	1,0	1,1	1,1	1,0
Ledernijverheid .....	+ 15	+ 31	- 24	+ 15	0	78,3	73,9	84,6	83,7	81,2	2,0	2,3	2,3	2,0	2,0
Plasticverwerkende industrie .....	- 16	- 39	- 33	- 16	+ 5	79,9	78,6	81,0	80,6	74,4	1,9	2,0	2,1	2,2	2,1
Vervaardiging en eerste verwerking van metalen .....	+ 23	+ 14	+ 1	- 12	+ 37	82,9	82,0	88,1	88,0	81,7	2,1	2,4	2,4	2,3	2,2
waaronder : Ferrometalen .....	+ 20	+ 19	- 5	- 23	+ 30	82,5	81,3	88,6	88,4	81,8	2,0	2,4	2,3	2,2	2,2
Non-ferrometalen .....	+ 18	+ 3	+ 22	+ 24	+ 68	90,4	89,5	90,5	91,7	83,9	2,0	2,4	2,0	1,9	1,7
Vervaardiging van steen, cement, glas e.a. ....	- 6	- 3	- 12	+ 10	+ 21	87,1	87,2	86,8	87,0	86,1	2,2	2,3	2,2	2,1	2,1
waaronder : Bouwmaterialen, ceramiek voor bouw en nijverheid, vlakglas .....	- 1	- 1	- 14	+ 16	+ 33	86,1	86,0	86,0	85,6	84,6	2,3	2,4	2,3	2,1	2,1
Chemische industrie .....	+ 4	+ 8	- 2	+ 18	+ 9	81,1	80,9	86,2	81,9	80,1	-	-	-	-	-
Vervaardiging van kunstmatige en synthetische vezels ...	- 53	- 12	- 3	+ 8	+ 56	100,0	98,6	96,0	94,9	90,0	2,5	2,4	2,2	2,2	2,4
Vervaardiging van produkten uit metaal .....	+ 38	+ 48	+ 46	+ 47	+ 49	79,3	74,1	74,7	80,7	81,1	3,5	3,5	3,8	3,8	3,9
Machinebouw .....	+ 29	+ 33	+ 25	+ 26	+ 22	77,6	76,7	79,9	81,2	81,2	3,7	3,7	3,9	4,1	4,1
waaronder : Landbouwmachines en -tractoren .....	+ 47	+ 92	+ 89	+ 44	+ 94	70,7	65,2	75,3	75,9	72,0	6,7	6,6	6,6	6,6	6,6
Gereedschapsmachines .....	+ 10	- 3	+ 5	+ 1	+ 1	78,5	87,4	85,4	91,2	89,9	3,8	3,7	4,4	4,8	5,0
Textielmachines .....	0	0	+ 8	+ 29	+ 39	90,3	85,9	88,6	85,3	86,7	5,2	5,1	5,0	5,2	5,0
Motoren, compressoren, pompen .....	+ 18	+ 5	+ 9	+ 31	0	75,6	74,6	76,4	79,0	78,7	2,6	2,9	3,1	3,2	3,0
Elektrotechnische industrie .....	+ 46	+ 56	+ 44	+ 42	+ 44	76,0	77,7	78,7	78,3	77,4	3,7	3,9	4,3	4,5	4,5
waaronder : Elektrotechnische uitrustingsgoederen .....	+ 32	+ 39	+ 29	+ 26	+ 26	77,5	79,2	79,7	78,1	77,5	4,4	4,7	4,8	4,7	4,6
Elektrische huishoudtoestellen, radio, TV .....	+ 80	+ 98	+ 80	+ 80	+ 90	72,1	74,9	76,8	78,6	76,8	2,2	2,2	3,2	4,4	4,4
Automobiëlbouw, fabrieken van onderdelen .....	+ 29	+ 29	0	0	+ 34	75,2	90,9	93,6	91,8	88,7	4,0	3,9	3,8	3,8	3,7
Overige transportmiddelenfabrieken .....	+ 65	+ 65	+ 77	+ 91	+ 62	64,8	68,0	67,4	70,5	67,5	10,0	8,6	8,3	7,7	7,7
waaronder : Scheepsbouw .....	+ 46	+ 45	+ 94	+ 94	+ 93	65,3	75,3	67,3	68,7	62,8	4,6	4,2	4,2	3,7	3,8
Fietsen en motorfietsen .....	+ 64	+ 64	+ 28	+ 100	+ 64	53,5	65,6	85,1	62,6	64,7	1,6	1,9	2,1	1,1	1,0

<sup>1</sup> Netto verschil tussen de percentages van de antwoorden die aanduiden dat de capaciteit « ruim voldoende » is of « onvoldoende ».

I - 4b.2 — VERWERKENDE NIJVERHEID : BRUTORESULTATEN PER SECTOR (vervolg 3)

	H. Vooruitzichten omtrent de vraag tijdens de volgende drie maanden <sup>1</sup>					I. Vooruitzichten omtrent de personeelsbezetting tijdens de volgende drie maanden <sup>2</sup>					J. Vooruitzichten omtrent de ontwikkeling van de verkoopprijzen tijdens de volgende drie maanden <sup>2</sup>				
	1994	1995				1994	1995				1994	1995			
	September	1 <sup>e</sup> kwart.	2 <sup>e</sup> kwart.	3 <sup>e</sup> kwart.	September	September	1 <sup>e</sup> kwart.	2 <sup>e</sup> kwart.	3 <sup>e</sup> kwart.	September	September	1 <sup>e</sup> kwart.	2 <sup>e</sup> kwart.	3 <sup>e</sup> kwart.	September
<b>Gezamenlijke nijverheid</b> .....	+ 7	+ 9	- 7	- 10	- 18	- 8	- 1	- 8	- 8	- 10	+ 17	+ 18	+ 9	- 4	- 9
<b>I. Gebruiksgoederen</b> .....	- 1	+ 1	- 15	- 11	- 15	- 18	- 8	- 18	- 13	- 11	- 3	+ 3	+ 2	- 1	- 3
<b>II. Investeringsgoederen</b> .....	+ 11	+ 7	- 2	- 4	- 9	- 4	+ 1	- 5	- 5	- 7	+ 3	+ 6	+ 3	+ 2	+ 2
<b>III. Halffabrikaten</b> .....	+ 8	+ 12	- 11	- 21	- 35	- 6	- 1	- 7	- 10	- 16	+ 46	+ 43	+ 24	- 10	- 27
Textielnijverheid .....	0	- 13	- 22	- 12	- 25	- 4	- 13	- 24	- 14	- 15	- 2	+ 11	- 8	- 9	- 14
waaronder : Wol .....	+ 2	- 30	- 44	- 25	- 34	- 7	- 11	- 27	- 26	- 27	- 1	+ 16	- 19	- 21	- 30
Katoen .....	- 6	- 10	- 22	- 5	- 29	- 5	- 16	- 33	- 16	- 17	- 4	+ 27	+ 9	+ 6	+ 6
Tricot- en kousennijverheid .....	- 25	- 38	- 36	- 34	- 39	- 22	- 29	- 28	- 30	- 33	- 7	- 5	- 13	- 17	- 17
Schoen- en kledingnijverheid .....	- 25	- 21	- 30	- 25	- 25	- 29	- 23	- 17	- 18	+ 1	+ 3	- 4	- 2	- 5	
waaronder : Schoenen .....	- 10	- 7	- 23	- 2	+ 4	- 16	- 16	- 36	+ 8	0	+ 7	+ 30	0	0	
Kleding .....	- 29	- 23	- 32	- 30	- 31	- 26	- 32	- 20	- 22	- 21	0	- 2	- 5	- 2	
Houtindustrie, fabricatie van houten meubelen .....	- 9	- 16	- 34	- 32	- 38	- 22	- 10	- 21	- 22	- 26	+ 15	+ 37	- 4	- 15	
waaronder : Hout .....	- 4	- 6	- 26	- 33	- 41	- 18	- 9	- 6	- 17	- 19	+ 45	+ 52	- 17	- 29	
Houten meubelen .....	- 13	- 22	- 40	- 31	- 35	- 24	- 12	- 31	- 27	- 31	- 6	+ 26	+ 5	- 4	
Papier en karton .....	+ 2	+ 10	- 8	- 31	- 37	- 11	- 14	- 11	- 17	- 30	+ 67	+ 77	+ 54	+ 16	
waaronder : Papier- en kartonfabricage .....	+ 13	+ 1	- 25	- 44	- 55	- 10	- 18	- 28	- 33	- 46	+ 63	+ 90	+ 50	+ 16	
Papier- en kartonverwerking .....	- 6	+ 16	+ 5	- 21	- 24	- 12	- 10	+ 2	- 4	- 16	+ 69	+ 68	+ 58	+ 16	
Ledernijverheid .....	+ 38	+ 18	+ 37	+ 37	+ 56	- 70	0	0	- 5	0	0	+ 18	0	- 5	
Plasticverwerkende industrie .....	- 21	+ 5	0	+ 6	0	+ 2	+ 11	+ 14	+ 13	+ 32	+ 7	+ 23	+ 24	- 5	
Aardolie-industrie .....	-	-	-	-	-	-	-	-	-	-	-	-	-	-	
Vervaardiging en eerste verwerking van metalen .....	+ 20	+ 19	- 15	- 37	- 55	- 7	+ 1	- 7	- 13	- 25	+ 75	+ 52	+ 42	- 14	
waaronder : Ferrometalen .....	+ 21	+ 27	- 22	- 43	- 57	- 6	- 2	- 7	- 11	- 23	+ 89	+ 67	+ 55	- 16	
Non-ferrometalen .....	+ 31	+ 4	+ 26	- 21	- 68	- 1	+ 15	- 1	- 25	- 35	+ 51	+ 7	- 9	- 5	
Vervaardiging van steen, cement, glas e.a. ....	+ 13	+ 11	+ 1	- 10	- 12	- 1	+ 8	- 8	- 1	- 5	+ 19	+ 16	+ 24	+ 12	
waaronder : Bouwmaterialen, ceramiek voor bouw en nijverheid, vlakglas .....	+ 13	+ 8	- 1	- 15	- 20	- 3	+ 5	- 11	- 2	- 6	+ 17	+ 16	+ 24	+ 9	
Chemische industrie .....	+ 13	+ 28	+ 9	+ 18	+ 8	0	+ 4	0	0	+ 3	+ 20	+ 20	+ 9	- 1	
Vervaardiging van kunstmatige en synthetische vezels ...	0	+ 36	- 11	+ 15	+ 9	0	- 5	- 7	- 7	0	+ 59	+ 42	- 25	- 16	
Vervaardiging van producten uit metaal .....	+ 7	- 6	- 8	+ 1	- 8	- 5	+ 2	- 4	- 1	- 2	- 2	+ 11	- 4	0	
Machinebouw .....	+ 5	+ 6	- 5	- 9	- 21	+ 4	+ 6	- 3	- 2	- 4	- 2	+ 1	+ 3	+ 3	
waaronder : Landbouwmachines en -tractoren .....	+ 42	+ 44	+ 43	+ 43	+ 41	+ 3	- 3	- 18	- 58	- 44	+ 37	- 3	- 4	+ 43	
Gereedschapsmachines .....	+ 57	+ 38	+ 13	+ 32	- 4	+ 58	+ 30	+ 10	+ 19	0	+ 73	+ 39	+ 37	+ 42	
Textielmachines .....	- 58	- 49	- 54	- 28	0	- 7	- 4	- 13	+ 18	+ 46	- 45	- 35	- 16	- 1	
Motoren, compressoren, pompen .....	+ 19	+ 21	- 14	- 21	- 41	- 5	+ 18	+ 4	+ 3	- 16	- 10	- 5	+ 7	- 9	
Elektrotechnische industrie .....	+ 20	+ 19	+ 9	+ 3	- 4	- 14	- 27	- 13	- 13	- 11	- 3	- 11	- 5	- 9	
waaronder : Elektrotechnische uitrustingsgoederen .....	+ 9	+ 6	+ 4	- 5	- 1	- 7	- 16	- 16	- 15	- 19	+ 12	+ 9	- 7	- 12	
Elektrische huishoudtoestellen, radio, TV .....	+ 49	+ 51	+ 24	+ 20	- 16	- 29	- 57	- 5	- 11	+ 3	- 36	- 57	- 1	- 4	
Automobiëlbouw, fabrieken van onderdelen .....	+ 15	+ 32	0	- 4	0	- 29	+ 42	- 20	0	0	0	0	0	0	
Overige transportmiddelenfabrieken .....	- 22	+ 4	- 10	- 14	- 10	- 53	- 15	- 4	- 44	- 26	- 25	- 8	- 1	- 7	
waaronder : Scheepsbouw .....	- 25	- 16	- 12	- 12	- 8	- 44	- 27	+ 1	- 31	- 40	- 12	- 14	- 13	- 13	
Fietsen en motorfietsen .....	- 49	+ 26	- 19	- 42	- 31	- 15	+ 7	- 20	- 66	- 31	+ 15	+ 52	+ 32	- 2	

<sup>1</sup> Netto verschil tussen de percentages van de antwoorden « vermeerdering » en « vermindering ».

<sup>2</sup> Netto verschil tussen de percentages van de antwoorden « stijging » en « daling ».

# I - 4b.3 — VERWERKENDE NIJVERHEID

Getalwaarde van de regionale synthetische curven en van hun componenten

Vlaams gewest

	Verloop						Beoordeling						Vooruitzichten				Synthetische curve		p.m. Verkooprijzen <sup>1</sup>				
	produktietempo		binnenlandse bestellingen		buitenlandse bestellingen		totale orderpositie		buitenlandse orderpositie		voorraden afgewerkte produkten		tewerkstelling		vraag				verloop		voorzichten		
	Afgevlakte reeks <sup>2</sup>	Seizoen-gezuiverde bruto reeks	Afgevlakte reeks <sup>2</sup>	Seizoen-gezuiverde bruto reeks	Afgevlakte reeks <sup>2</sup>	Seizoen-gezuiverde bruto reeks	Afgevlakte reeks <sup>2</sup>	Seizoen-gezuiverde bruto reeks	Afgevlakte reeks <sup>2</sup>	Seizoen-gezuiverde bruto reeks	Afgevlakte reeks <sup>2</sup>	Seizoen-gezuiverde bruto reeks	Afgevlakte reeks <sup>2</sup>	Seizoen-gezuiverde bruto reeks	Afgevlakte reeks <sup>2</sup>	Seizoen-gezuiverde bruto reeks	Afgevlakte reeks <sup>2</sup>	Seizoen-gezuiverde bruto reeks	Afgevlakte reeks <sup>2</sup>	Seizoen-gezuiverde bruto reeks	Afgevlakte reeks <sup>2</sup>	Seizoen-gezuiverde bruto reeks	
1993	September	- 8,1	-14	-21,9	-20	-14,0	- 5	-40,9	-42	-41,4	-43	+11,8	+13	-16,8	-16	-16,8	-17	-21,8	-21,3	- 6,1	- 4	- 1,9	- 3
	Oktober	- 7,5	- 8	-20,1	-22	-10,9	-17	-38,4	-36	-39,4	-38	+10,3	+10	-15,3	-17	-13,6	-11	-19,5	-19,9	- 5,5	- 7	- 0,6	+ 7
	November	- 6,4	- 8	-18,0	-19	- 7,8	-13	-35,3	-36	-36,1	-39	+ 8,1	+ 9	-13,8	-14	-10,3	-14	-16,8	-19,0	- 5,0	- 3	+ 0,6	+ 2
	December	- 4,1	- 4	-15,9	-14	- 5,0	+ 9	-32,4	-34	-32,9	-32	+ 6,3	+ 3	-12,3	-10	- 7,5	- 4	-14,4	-11,5	- 4,8	- 5	+ 1,9	- 1
1994	Januari	- 0,9	- 3	-13,5	-15	- 3,5	- 4	-29,8	-28	-29,9	-28	+ 4,9	+ 5	-11,1	-11	- 5,1	- 1	-11,8	-11,9	- 4,8	0	+ 2,9	+ 6
	Februari	+ 1,9	+ 5	-10,9	-11	- 2,5	- 3	-27,0	-27	-27,4	-28	+ 4,1	+ 4	-10,8	-11	- 4,0	- 5	- 9,7	-10,5	- 4,6	- 7	+ 3,6	0
	Maart	+ 4,0	+ 5	- 8,3	- 3	- 0,8	+ 7	-25,0	-24	-25,9	-25	+ 4,0	+ 4	-10,9	- 8	- 4,1	- 6	- 8,6	- 7,3	- 4,1	- 8	+ 5,0	+ 4
	April	+ 4,9	+11	- 6,1	- 9	+ 0,9	- 3	-23,5	-21	-24,3	-18	+ 3,9	+ 3	-11,8	- 9	- 4,0	- 2	- 7,7	- 6,8	- 3,1	- 4	+ 6,8	+ 5
	Mei	+ 4,4	+ 4	- 4,4	- 4	+ 2,1	+ 8	-22,1	-24	-22,6	-23	+ 3,8	+ 4	-13,1	-12	- 3,6	- 1	- 7,2	- 7,0	- 1,9	- 2	+ 8,1	+11
	Juni	+ 3,4	+ 6	- 3,3	- 2	+ 2,8	+ 2	-20,6	-22	-20,6	-25	+ 3,8	+ 7	-14,4	-17	- 2,5	- 6	- 6,9	- 8,9	- 0,5	+ 1	+ 9,4	+10
	Juli	+ 2,1	+ 2	- 2,6	- 5	+ 2,4	+ 5	-18,8	-17	-17,6	-20	+ 3,8	+ 2	-14,9	-18	- 0,3	- 6	- 6,4	- 7,6	+ 0,9	+ 2	+10,0	+10
	Augustus	+ 1,0	- 5	- 1,5	- 1	+ 2,0	- 1	-16,4	-14	-14,1	-10	+ 4,1	+ 1	-14,0	-16	+ 2,0	+ 3	- 5,8	- 5,6	+ 2,4	0	+10,6	+ 8
	September	+ 0,5	0	- 0,3	+ 2	+ 2,6	+ 2	-13,4	-19	-10,4	-14	+ 4,8	+ 4	-12,3	-11	+ 3,9	+ 6	- 4,6	- 4,8	+ 4,1	+ 8	+12,4	+10
	Oktober	+ 1,0	- 5	+ 0,4	- 8	+ 3,9	- 2	-10,4	-10	- 7,4	- 5	+ 5,3	+ 8	- 9,8	- 4	+ 4,9	+ 4	- 3,0	- 4,8	+ 5,9	+ 3	+14,6	+15
	November	+ 2,0	+ 2	+ 0,5	+ 6	+ 5,1	+11	- 8,0	- 6	- 5,6	- 5	+ 5,8	+ 8	- 7,9	- 8	+ 4,9	+10	- 1,6	+ 0,3	+ 7,5	+ 7	+16,9	+20
	December	+ 3,0	+ 4	0,0	+ 3	+ 6,0	+11	- 7,3	- 6	- 5,9	- 1	+ 6,0	+ 6	- 7,4	-10	+ 4,4	+ 8	- 0,7	+ 0,4	+ 8,5	+ 9	+17,8	+19
1995	Januari	+ 3,6	+10	- 1,5	- 1	+ 5,5	+ 7	- 8,9	- 6	- 7,9	+ 1	+ 6,6	+ 5	- 7,4	- 2	+ 2,5	+ 3	- 1,5	+ 0,9	+ 8,0	+12	+16,6	+22
	Februari	+ 2,8	+ 4	- 3,3	- 2	+ 3,6	+ 4	-12,1	-12	-10,9	-12	+ 8,1	+ 3	- 8,5	- 3	- 0,5	+ 3	- 3,9	- 2,6	+ 6,1	+12	+14,5	+13
	Maart	- 0,1	+ 3	- 5,0	- 6	- 0,5	+ 1	-16,5	-17	-15,0	-20	+10,3	+13	-10,1	- 9	- 3,4	- 6	- 7,2	- 8,4	+ 3,9	+ 2	+11,3	+12
	April	- 3,9	- 4	- 7,5	- 7	- 6,4	- 2	-20,8	-21	-18,6	-14	+13,1	+11	-11,3	-12	- 6,1	- 8	-11,1	- 9,9	+ 1,5	0	+ 8,0	+ 9
	Mei	- 7,5	-11	-10,0	- 9	-11,8	-21	-23,6	-27	-21,1	-23	+15,8	+16	-12,3	-13	- 7,9	-11	-13,8	-16,4	- 0,1	- 1	+ 5,5	+ 3
	Juni	.	-17	.	-14	.	-23	.	-26	.	-25	.	+19	.	-15	.	- 8	.	-18,4	.	- 6	.	+ 3
	Juli	.	-23	.	-18	.	-17	.	-28	.	-24	.	+22	.	-15	.	- 9	.	-19,5	.	+ 2	.	+ 2
	Augustus	.	- 6	.	-15	.	-19	.	-26	.	-21	.	+19	.	- 9	.	- 3	.	-14,8	.	- 1	.	+ 1
	September	.	- 3	.	-13	.	- 4	.	-25	.	-22	.	+16	.	-10	.	-13	.	-13,3	.	- 5	.	- 5

<sup>1</sup> De indicatoren van de prijzen worden niet in aanmerking genomen bij de berekening van de synthetische curve omdat ze geen conjunctureel patroon vertonen. Aangezien ze evenwel snelle en betrouwbare informatie verschaffen worden de prijs-indicatoren toch p.m. opgenomen.

<sup>2</sup> De afvlakking gebeurt op grond van de seizoengezuiverde bruto reeks.

# I - 4b.3 — VERWERKENDE NIJVERHEID

Getalwaarde van de regionale synthetische curven en van hun componenten (vervolg 1)

Waalst gewest

	Verloop						Beoordeling						Vooruitzichten				Synthetische curve		p.m. Verkoopprijzen <sup>1</sup>				
	produktietempo		binnenlandse bestellingen		buitenlandse bestellingen		totale orderpositie		buitenlandse orderpositie		voorraden afgewerkte produkten		tewerkstelling		vraag				verloop		vooruitzichten		
	Afgevlakte reeks <sup>2</sup>	Seizoen-gezuiverde bruto reeks	Afgevlakte reeks <sup>2</sup>	Seizoen-gezuiverde bruto reeks	Afgevlakte reeks <sup>2</sup>	Seizoen-gezuiverde bruto reeks	Afgevlakte reeks <sup>2</sup>	Seizoen-gezuiverde bruto reeks	Afgevlakte reeks <sup>2</sup>	Seizoen-gezuiverde bruto reeks	Afgevlakte reeks <sup>2</sup>	Seizoen-gezuiverde bruto reeks	Afgevlakte reeks <sup>2</sup>	Seizoen-gezuiverde bruto reeks	Afgevlakte reeks <sup>2</sup>	Seizoen-gezuiverde bruto reeks	Afgevlakte reeks <sup>2</sup>	Seizoen-gezuiverde bruto reeks	Afgevlakte reeks <sup>2</sup>	Seizoen-gezuiverde bruto reeks	Afgevlakte reeks <sup>2</sup>	Seizoen-gezuiverde bruto reeks	
1993	September	- 2,3	- 2	-15,9	-12	+ 1,0	+19	-51,1	-52	-47,8	-43	+ 7,4	+ 8	-23,0	-23	-38,9	-44	-24,6	-20,6	- 5,6	- 4	+ 8,4	+ 8
	Oktober	- 2,4	- 3	-14,9	-18	+ 6,4	-34	-49,9	-49	-46,8	-46	+ 6,1	+10	-22,8	-39	-33,3	-31	-22,9	-28,8	- 4,6	0	+ 8,6	+ 7
	November	- 2,5	-24	-12,9	- 3	+10,8	+13	-48,8	-50	-46,4	-48	+ 4,9	+ 3	-22,1	-35	-27,4	-27	-21,4	-22,1	- 4,4	+ 5	+ 8,9	+13
	December	- 2,4	+33	-11,6	+ 9	+10,9	+15	-47,8	-43	-46,3	-43	+ 3,9	- 4	-21,1	-20	-21,8	-22	-19,9	- 8,4	- 4,6	- 5	+ 8,9	+ 9
1994	Januari	- 2,1	- 1	-12,9	-17	+ 7,6	-13	-46,9	-45	-46,3	-48	+ 3,9	- 3	-19,9	-15	-16,6	-11	-18,8	-18,4	- 4,5	- 8	+ 8,6	+11
	Februari	- 2,0	-13	-12,3	-30	+ 4,5	+12	-46,4	-47	-45,9	-46	+ 4,6	+ 9	-18,9	-21	-11,4	-17	-17,5	-21,4	- 3,1	-17	+ 8,4	+ 5
	Maart	- 2,0	- 3	-11,5	- 1	+ 1,5	0	-45,3	-53	-44,5	-47	+ 5,4	+ 5	-17,9	-18	- 6,8	- 6	-16,0	-16,6	- 0,9	+ 4	+ 9,4	+ 5
	April	- 1,8	+ 9	-10,8	-19	0	0	-43,4	-46	-42,4	-43	+ 5,9	+ 6	-16,9	-15	- 2,5	- 1	-14,9	-15,1	+ 1,4	+ 4	+12,0	+ 8
	Mei	- 1,3	+ 3	- 8,1	- 7	0	0	-41,4	-37	-40,0	-37	+ 5,8	+14	-15,8	-20	+ 2,3	+ 7	-13,8	-13,1	+ 3,3	- 2	+15,9	+20
	Juni	- 0,5	- 4	- 6,6	+10	- 0,6	- 5	-39,0	-39	-37,6	-39	+ 5,3	+ 3	-14,3	- 7	+ 6,6	- 1	-12,1	-11,0	+ 4,5	+ 8	+21,3	+18
	Juli	+ 0,5	- 5	- 6,4	-11	+ 1,5	-10	-37,0	-36	-35,6	-36	+ 4,8	+ 8	-13,5	-12	+10,8	+14	-10,3	-13,0	+ 6,3	+14	+26,6	+27
	Augustus	+ 2,0	+ 1	- 5,3	+ 5	+ 7,0	+22	-35,3	-39	-33,8	-34	+ 4,1	+ 4	-13,8	-15	+15,4	+14	- 8,4	- 6,3	+ 9,0	+ 4	+31,3	+32
	September	+ 4,3	+ 9	- 3,9	- 6	+10,8	+22	-33,0	-33	-31,4	-32	+ 3,1	+ 3	-14,6	- 9	+19,3	+17	- 6,1	- 4,4	+12,0	+ 2	+34,9	+38
	Oktober	+ 6,8	+17	- 2,6	- 8	+13,3	- 5	-30,6	-31	-28,9	-29	+ 1,8	+ 5	-15,9	-24	+22,3	+26	- 4,1	- 7,4	+14,8	+16	+36,9	+37
	November	+ 9,3	- 1	- 0,5	+35	+13,0	+26	-28,1	-27	-26,5	-25	+ 0,3	- 1	-16,3	-17	+24,6	+30	- 2,7	+ 2,8	+16,5	+18	+37,0	+43
	December	+10,8	+11	+ 0,8	+ 1	+ 9,4	+ 8	-25,6	-19	-24,4	-19	- 1,1	- 2	-15,5	-24	+23,4	+29	- 1,7	- 1,4	+16,0	+28	+34,8	+43
1995	Januari	+11,0	+13	+ 1,4	- 3	+ 7,4	+ 7	-24,9	-21	-23,9	-22	- 1,3	- 6	-14,5	-13	+18,4	+24	- 1,9	- 1,1	+14,0	+ 1	+30,8	+33
	Februari	+ 9,1	+11	+ 2,1	+ 4	+ 7,0	+ 5	-25,8	-32	-25,0	-28	+ 1,1	- 5	-13,5	-13	+11,8	+ 3	- 3,6	- 5,6	+11,8	+21	+26,4	+24
	Maart	+ 5,4	+17	+ 0,5	+11	+ 4,6	+10	-27,4	-22	-26,9	-19	+ 5,1	+ 3	-12,9	- 2	+ 4,1	+ 9	- 6,6	+ 0,1	+ 8,6	+ 8	+22,4	+11
	April	+ 1,5	-19	- 3,6	-25	- 0,3	-15	-29,6	-30	-29,3	-31	+ 9,4	+13	-12,6	-14	- 2,3	- 4	-10,4	-18,9	+ 6,1	- 5	+19,8	+20
	Mei	- 2,4	- 5	- 8,1	+ 2	- 5,9	+14	-31,0	-31	-31,1	-33	+13,0	+16	-12,4	-12	- 6,9	- 7	-13,9	-11,0	+ 4,9	+11	+18,3	+18
	Juni	.	- 4	.	-10	.	-17	.	-34	.	-31	.	+15	.	-16	.	-14	.	-17,6	.	+ 3	.	+22
	Juli	.	+11	.	-20	.	- 9	.	-31	.	-34	.	+20	.	-10	.	-11	.	-15,5	.	- 6	.	+14
	Augustus	.	-27	.	-18	.	-16	.	-32	.	-32	.	+ 9	.	- 9	.	-28	.	-21,4	.	+18	.	- 5
	September	.	+ 6	.	-15	.	-24	.	-33	.	-33	.	+ 6	.	-14	.	-21	.	-17,5	.	0	.	-23

<sup>1</sup> De indicatoren van de prijzen worden niet in aanmerking genomen bij de berekening van de synthetische curve omdat ze geen conjunctureel patroon vertonen. Aangezien ze evenwel snelle en betrouwbare informatie verschaffen worden de prijs-indicatoren toch p.m. opgenomen.

<sup>2</sup> De afvlakking gebeurt op grond van de seizoengezuiverde bruto reeks.

**I - 4b.4 — VERWERKENDE NIJVERHEID : BRUTORESULTATEN PER GEWEST**

	A. Beoordeling van de totale orderpositie <sup>1</sup>					B. Beoordeling van het peil van de voorraden afgewerkte produkten <sup>1</sup>				
	1994	1995				1994	1995			
	September	1 <sup>e</sup> kwartaal	2 <sup>e</sup> kwartaal	3 <sup>e</sup> kwartaal	September	September	1 <sup>e</sup> kwartaal	2 <sup>e</sup> kwartaal	3 <sup>e</sup> kwartaal	September
<b>VLAAMS GEWEST</b>										
<b>Gezamenlijke nijverheid</b> .....	- 21	- 11	- 24	- 25	- 25	+ 5	+ 5	+ 17	+ 19	+ 16
<b>I. Gebruiksgoederen</b> .....	- 41	- 24	- 33	- 33	- 28	+ 15	+ 14	+ 25	+ 19	+ 16
<b>II. Investeringsgoederen</b> .....	- 28	- 13	- 26	- 24	- 20	- 3	0	+ 9	+ 14	+ 9
<b>III. Halffabrikaten</b> .....	+ 1	+ 3	- 12	- 18	- 27	+ 7	+ 2	+ 19	+ 21	+ 18
waarvan :										
Textielnijverheid (inclusief kleding, tricot- en kousen nijverheid) .....	- 20	- 25	- 40	- 29	- 29	+ 14	+ 16	+ 29	+ 22	+ 18
Houtverwerkende nijverheid .....	- 50	- 41	- 47	- 55	- 54	+ 41	+ 31	+ 41	+ 40	+ 41
Papier- en kartonnijverheid (fabricage en verwerking) .....	- 10	- 12	+ 11	+ 5	- 6	- 25	- 10	+ 13	+ 11	+ 16
Chemische, plasticverwerkende en aardolienijverheid .....	+ 7	+ 15	+ 6	- 4	- 14	+ 1	- 5	+ 8	+ 6	- 10
Vervaardiging van steen, cement, glas e.a. ....	- 17	+ 9	- 21	- 34	- 28	+ 14	- 11	0	0	+ 2
Metaalverwerkende nijverheid .....	- 34	- 16	- 30	- 28	- 23	- 4	+ 4	+ 16	+ 22	+ 16
<b>WAALS GEWEST</b>										
<b>Gezamenlijke nijverheid</b> .....	- 35	- 24	- 32	- 31	- 36	+ 3	- 2	+ 16	+ 12	+ 6
<b>I. Gebruiksgoederen</b> .....	- 12	- 22	- 18	- 21	- 4	+ 8	+ 11	+ 31	+ 37	+ 32
<b>II. Investeringsgoederen</b> .....	- 22	- 17	- 14	- 14	- 22	- 3	- 6	+ 16	+ 11	+ 9
<b>III. Halffabrikaten</b> .....	- 40	- 21	- 41	- 39	- 46	+ 1	- 7	+ 8	+ 12	+ 1
waarvan :										
Textielnijverheid (inclusief kleding, tricot- en kousen nijverheid) .....	- 57	- 32	- 22	- 25	- 29	+ 45	+ 47	+ 37	+ 30	+ 33
Houtverwerkende nijverheid .....	- 25	- 25	- 19	- 2	+ 2	+ 15	+ 17	+ 8	+ 11	+ 15
Papier- en kartonnijverheid (fabricage en verwerking) .....	- 20	+ 5	- 18	- 29	- 47	+ 6	0	+ 18	+ 41	+ 42
Chemische, plasticverwerkende en aardolienijverheid .....	+ 10	+ 7	0	+ 13	+ 10	- 1	- 22	+ 11	+ 8	- 14
Vervaardiging van steen, cement, glas e.a. ....	+ 9	+ 8	- 2	- 17	- 15	- 14	- 8	+ 14	+ 28	+ 28
Metaalverwerkende nijverheid .....	- 38	- 28	- 22	- 21	- 25	+ 7	- 2	+ 25	+ 6	+ 3

<sup>1</sup> Netto verschil tussen de percentages van de antwoorden « hoger dan normaal » en « lager dan normaal ».

I - 4b.4 — VERWERKENDE NIJVERHEID : BRUTORESULTATEN PER GEWEST (vervolg 1)

	C. Beoordeling van het geïnstalleerde productievermogen <sup>1</sup>					D. Bezettingsgraad van het geïnstalleerde productievermogen (%)					E. Gemiddelde verzekerde activiteitsduur (maanden)				
	1994		1995			1994		1995			1994	1995			
	September	December	Maart	Juni	September	September	December	Maart	Juni	September	September	1 <sup>e</sup> kwart.	2 <sup>e</sup> kwart.	3 <sup>e</sup> kwart.	September
<b>VLAAMS GEWEST</b>															
Gezamenlijke nijverheid <sup>2</sup> .....	+ 31	+ 30	+ 32	+ 36	+ 43	80,5	80,4	80,9	80,9	80,4	2,6	2,8	2,8	2,7	2,8
I. Gebruiksgoederen .....	+ 38	+ 40	+ 27	+ 31	+ 48	80,0	80,7	82,3	81,1	80,4	1,6	2,0	2,1	2,0	2,0
II. Investeringsgoederen .....	+ 38	+ 42	+ 44	+ 42	+ 47	78,9	78,5	78,1	79,8	80,8	4,2	4,6	4,7	4,7	4,7
III. Halffabrikaten .....	+ 4	- 4	+ 11	+ 24	+ 17	83,6	83,0	86,4	85,2	80,2	2,1	2,5	2,1	2,0	2,3
waarvan :															
Textielnijverheid (inclusief kleding, tricot- en kousen nijverheid) .....	+ 33	+ 34	+ 49	+ 56	+ 43	79,0	80,1	77,6	77,2	79,2	1,9	1,9	1,8	1,7	1,7
Houtverwerkende nijverheid .....	+ 52	+ 40	+ 57	+ 63	+ 58	78,2	78,6	78,4	77,4	75,8	1,6	1,7	1,5	1,5	1,5
Papier- en kartonnijverheid (fabricage en verwerking) .....	+ 47	+ 28	+ 13	+ 8	+ 24	79,6	77,2	79,1	83,8	86,1	1,3	1,5	1,7	1,6	1,5
Vervaardiging van steen, cement, glas e.a. ....	+ 32	+ 31	+ 35	+ 45	+ 49	84,2	81,7	80,2	82,5	82,4	2,6	2,7	2,8	2,6	2,5
Metaalverwerkende nijverheid .....	+ 31	+ 33	+ 28	+ 30	+ 48	80,5	80,7	82,4	82,6	81,5	3,3	3,5	3,6	3,6	3,5
<b>WAALS GEWEST</b>															
Gezamenlijke nijverheid <sup>2</sup> .....	+ 34	+ 29	+ 19	+ 11	+ 37	78,6	77,5	80,9	80,8	77,0	2,6	2,8	2,8	2,8	2,8
I. Gebruiksgoederen .....	+ 34	+ 44	+ 45	+ 63	+ 35	78,4	77,3	77,2	73,3	80,0	2,0	3,0	2,2	2,3	2,3
II. Investeringsgoederen .....	+ 39	+ 32	+ 29	+ 25	+ 24	78,3	77,3	78,4	79,4	77,8	3,6	3,5	4,0	3,9	4,0
III. Halffabrikaten .....	+ 20	+ 16	- 10	- 11	+ 39	80,2	79,7	85,7	83,1	74,7	1,7	2,2	2,1	1,9	1,9
waarvan :															
Textielnijverheid (inclusief tricot- en kousen nijverheid) .....	+ 78	+ 58	+ 66	+ 74	+ 69	62,8	67,0	62,5	61,4	69,0	1,3	1,3	1,2	1,3	1,4
Houtverwerkende nijverheid .....	+ 41	+ 39	+ 33	+ 81	+ 23	66,4	76,6	76,7	61,9	77,9	1,6	2,5	2,7	2,6	2,3
Papier- en kartonnijverheid (fabricage en verwerking) .....	+ 11	+ 22	- 3	- 1	+ 35	88,1	84,3	88,3	84,6	75,5	1,3	1,3	1,4	1,2	1,1
Vervaardiging van steen, cement, glas e.a. ....	+ 4	+ 2	- 7	+ 18	+ 5	86,3	86,4	86,7	87,1	85,1	1,9	1,9	1,9	1,9	1,8
Metaalverwerkende nijverheid .....	+ 50	+ 39	+ 44	+ 35	+ 37	75,6	74,4	76,0	76,9	75,1	3,8	3,8	4,3	4,2	4,3

<sup>1</sup> Netto verschil tussen de percentages van de antwoorden die aanduiden dat de capaciteit « ruim voldoende » is of « onvoldoende ».

<sup>2</sup> De chemische nijverheid en de petroleumraffinerij niet inbegrepen.



I - 4b.4 — VERWERKENDE NIJVERHEID : BRUTORESULTATEN PER GEWEST (vervolg 2)

	F. Vooruitzichten omtrent de vraag tijdens de volgende drie maanden <sup>1</sup>					G. Vooruitzichten omtrent de personeelsbezetting tijdens de volgende drie maanden <sup>1</sup>					H. Vooruitzichten omtrent de ontwikkeling van de verkoopprijzen tijdens de volgende drie maanden <sup>2</sup>				
	1994		1995			1994		1995			1994		1995		
	September	1 <sup>e</sup> kwart.	2 <sup>e</sup> kwart.	3 <sup>e</sup> kwart.	September	September	1 <sup>e</sup> kwart.	2 <sup>e</sup> kwart.	3 <sup>e</sup> kwart.	September	September	1 <sup>e</sup> kwart.	2 <sup>e</sup> kwart.	3 <sup>e</sup> kwart.	September
<b>VLAAMS GEWEST</b>															
Gezamenlijke nijverheid .....	+ 2	+ 2	- 10	- 9	- 18	- 14	- 2	- 14	- 12	- 14	+ 12	+ 16	+ 3	- 3	- 7
I. Gebruiksgoederen .....	- 2	+ 6	- 14	- 10	- 9	- 20	- 1	- 27	- 17	- 12	- 1	+ 9	+ 4	- 1	- 3
II. Investeringsgoederen .....	+ 10	- 1	- 11	- 13	- 18	- 17	- 8	- 6	- 16	- 23	+ 4	0	- 6	- 6	- 8
III. Halffabrikaten .....	0	+ 2	- 3	- 5	- 22	- 5	+ 4	- 6	- 4	- 8	+ 31	+ 35	+ 10	- 1	- 11
waarvan :															
Textielnijverheid (inclusief kleding, tricot- en kousen nijverheid) .....	- 8	- 18	- 25	- 17	- 26	- 6	- 19	- 23	- 19	- 18	- 1	+ 8	- 8	- 8	- 12
Houtverwerkende nijverheid .....	- 13	- 20	- 39	- 32	- 34	- 24	- 12	- 24	- 24	- 24	+ 10	+ 34	0	- 8	- 10
Papier- en kartonnijverheid (fabricage en verwerking) .....	+ 14	+ 14	+ 4	- 11	- 28	+ 4	+ 1	+ 14	- 3	- 13	+ 57	+ 76	+ 77	+ 18	+ 3
Chemische, plasticverwerkende en aardolienijverheid .....	+ 3	+ 10	+ 5	+ 14	- 1	- 1	+ 10	- 3	+ 5	0	+ 15	+ 23	+ 11	- 4	- 9
Vervaardiging van steen, cement, glas e.a. ....	- 23	- 8	- 11	- 29	- 46	- 22	- 1	- 3	- 21	- 37	- 5	+ 5	+ 2	- 13	- 20
Metaalverwerkende nijverheid .....	+ 10	+ 10	- 7	- 11	- 11	- 21	0	- 18	- 15	- 14	+ 8	+ 4	- 2	- 3	- 4
<b>WAALS GEWEST</b>															
Gezamenlijke nijverheid .....	+ 9	+ 16	- 9	- 25	- 32	- 11	- 6	- 12	- 9	- 16	+ 31	+ 28	+ 22	- 10	- 30
I. Gebruiksgoederen .....	- 2	+ 1	- 20	- 10	- 1	- 4	- 3	- 8	- 1	+ 10	+ 23	+ 6	+ 4	- 3	- 6
II. Investeringsgoederen .....	0	+ 12	- 9	- 6	- 10	- 10	- 2	- 7	- 2	- 12	+ 3	+ 8	+ 8	+ 3	- 2
III. Halffabrikaten .....	+ 21	+ 24	- 3	- 36	- 47	- 12	- 10	- 15	- 14	- 21	+ 55	+ 50	+ 36	- 15	- 47
waarvan :															
Textielnijverheid (inclusief tricot- en kousen nijverheid) .....	- 6	- 20	- 20	- 23	- 46	- 13	- 3	- 4	- 17	- 30	- 12	+ 1	+ 3	- 17	- 40
Houtverwerkende nijverheid .....	- 23	- 1	- 18	- 5	- 3	- 26	- 15	- 5	+ 6	+ 4	- 20	+ 16	+ 20	+ 18	+ 12
Papier- en kartonnijverheid (fabricage en verwerking) .....	- 13	+ 8	- 27	- 52	- 47	- 23	- 27	- 33	- 35	- 57	+ 74	+ 75	+ 21	+ 5	- 47
Chemische, plasticverwerkende en aardolienijverheid .....	+ 17	+ 32	+ 21	+ 22	+ 22	+ 6	- 8	- 5	+ 9	+ 19	+ 27	+ 23	+ 11	+ 15	+ 1
Vervaardiging van steen, cement, glas e.a. ....	+ 25	+ 17	- 3	- 11	- 7	+ 3	+ 7	- 7	+ 2	- 2	+ 40	+ 23	+ 34	+ 13	+ 17
Metaalverwerkende nijverheid .....	- 14	+ 2	- 20	- 12	- 17	- 13	- 3	- 9	- 5	- 16	- 6	+ 4	- 4	- 10	- 14

<sup>1</sup> Netto verschil tussen de percentages van de antwoorden « vermeerdering » en « vermindering ».

<sup>2</sup> Netto verschil tussen de percentages van de antwoorden « stijging » en « daling ».

# I - 4c.1 — BOUWNIJVERHEID

Getalwaarde van de synthetische curve en van haar componenten  
Ruwbouw van gebouwen

	Verloop								Beoordeling van het orderbestand		Vooruitzichten				Synthetische curve		p.m. Prijzen <sup>1</sup>				
	uitgeoefende bedrijvigheid		orderbestand		tewerkstelling		materieel				tewerkstelling		vraag				verloop		voorzichten		
	Afge- vlatte reeks <sup>2</sup>	Seizoen- gezuiverde bruto reeks	Afge- vlatte reeks <sup>2</sup>	Seizoen- gezuiverde bruto reeks	Afge- vlatte reeks <sup>2</sup>	Seizoen- gezuiverde bruto reeks	Afge- vlatte reeks <sup>2</sup>	Seizoen- gezuiverde bruto reeks	Afge- vlatte reeks <sup>2</sup>	Seizoen- gezuiverde bruto reeks	Afge- vlatte reeks <sup>2</sup>	Seizoen- gezuiverde bruto reeks	Afge- vlatte reeks <sup>2</sup>	Seizoen- gezuiverde bruto reeks	Afge- vlatte reeks <sup>2</sup>	Seizoen- gezuiverde bruto reeks	Afge- vlatte reeks <sup>2</sup>	Seizoen- gezuiverde bruto reeks	Afge- vlatte reeks <sup>2</sup>	Seizoen- gezuiverde bruto reeks	
1993	September ...	-14,0	-14	-19,9	-29	-12,1	-13	+ 2,6	+ 1	-29,0	-28	-13,0	-18	- 5,0	- 6	-13,9	-15,3	-14,3	-18	- 9,6	-20
	Oktober .....	-14,8	-13	-18,3	-19	-12,4	- 9	+ 2,5	+ 4	-29,8	-33	-10,0	-10	- 3,8	- 5	-13,5	-12,1	-14,1	-15	- 9,0	- 9
	November ...	-14,6	-32	-15,4	-20	-12,4	-17	+ 2,5	+ 1	-29,8	-30	- 7,8	- 7	- 1,9	- 4	-12,4	-15,6	-13,3	-12	- 7,8	- 9
	December ...	-13,9	-18	-12,3	-10	-12,0	-11	+ 2,6	+ 2	-29,3	-30	- 6,3	- 6	- 0,1	+ 3	-10,5	-10,0	-12,0	-13	- 5,9	- 6
1994	Januari .....	-12,8	- 8	- 8,0	- 7	-11,4	-12	+ 3,1	+ 5	-28,8	-26	- 4,8	- 1	+ 1,9	+ 5	- 8,6	- 6,3	-10,6	-11	- 3,5	- 4
	Februari .....	-11,9	-13	- 2,9	- 7	-10,5	-16	+ 4,0	+ 3	-28,4	-28	- 3,8	- 5	+ 3,0	+ 2	- 6,8	- 9,1	- 9,5	- 6	- 1,3	0
	Maart .....	-10,1	-10	+ 1,6	+ 3	- 8,5	- 9	+ 5,3	+ 3	-28,4	-24	- 3,1	- 4	+ 3,3	+ 1	- 5,0	- 5,7	- 8,6	- 8	+ 0,5	+ 4
	April .....	- 7,4	-14	+ 5,9	+ 9	- 5,6	0	+ 7,0	+ 7	-28,8	-29	- 2,5	+ 4	+ 3,6	+ 6	- 3,6	- 2,4	- 7,9	- 9	+ 1,5	+ 2
	Mei .....	- 4,9	- 2	+ 8,9	+13	- 3,1	- 8	+ 8,8	+ 9	-29,3	-31	- 2,6	0	+ 3,6	+ 5	- 2,4	- 2,0	- 6,5	- 8	+ 2,0	+ 1
	Juni .....	- 2,6	+ 5	+ 9,9	+10	- 1,0	+ 1	+10,1	+14	-29,5	-29	- 3,1	- 4	+ 3,8	0	- 1,6	- 0,4	- 4,5	0	+ 2,5	+ 3
	Juli .....	- 1,4	- 1	+ 9,6	+10	- 0,4	+ 2	+11,1	+13	-29,6	-31	- 3,6	- 2	+ 4,0	+ 4	- 1,4	- 0,7	- 2,5	- 6	+ 3,1	+ 2
	Augustus ....	- 0,5	- 3	+ 8,8	+ 6	- 1,4	- 3	+11,6	+11	-29,4	-30	- 4,4	-10	+ 4,6	+ 4	- 1,4	- 3,6	- 0,4	0	+ 4,0	+ 4
	September ...	+ 0,9	+ 5	+ 7,1	+11	- 2,6	0	+11,9	+11	-28,6	-25	- 4,9	- 5	+ 5,9	+ 2	- 1,5	- 0,1	+ 1,1	+ 3	+ 5,0	+ 6
	Oktober .....	+ 2,1	- 5	+ 4,5	+ 7	- 4,0	- 6	+12,0	+12	-28,4	-27	- 5,3	- 7	+ 7,1	+12	- 1,9	- 2,0	+ 1,5	0	+ 5,9	+ 5
	November ...	+ 3,4	+ 4	+ 1,9	- 2	- 5,0	- 5	+11,5	+14	-29,0	-30	- 5,9	- 5	+ 8,4	+ 9	- 2,5	- 2,1	+ 1,0	+ 5	+ 6,5	+ 8
	December ...	+ 3,3	+ 9	- 0,9	+ 1	- 5,6	- 5	+10,4	+13	-30,6	-27	- 6,8	- 5	+ 8,3	+10	- 3,7	- 0,6	- 0,6	+ 3	+ 6,0	+ 7
1995	Januari .....	+ 1,3	- 2	- 4,6	- 2	- 6,6	-12	+ 9,0	+ 8	-33,4	-34	- 7,8	- 8	+ 6,0	+ 9	- 5,7	- 5,9	- 2,9	- 6	+ 3,6	+ 7
	Februari .....	- 1,8	+10	- 8,5	-22	- 7,8	- 8	+ 7,4	+ 7	-36,5	-36	- 8,6	- 9	+ 3,0	+ 3	- 8,2	- 7,9	- 5,0	- 4	- 0,1	0
	Maart .....	- 5,4	-10	-12,0	-18	- 9,3	- 1	+ 6,1	+ 6	-39,3	-40	- 9,5	- 9	- 0,3	- 8	-10,6	-11,4	- 6,9	- 6	- 4,4	- 6
	April .....	- 8,6	-22	-14,9	- 7	-10,9	-10	+ 5,5	+ 5	-41,5	-42	-10,8	-10	- 2,9	- 3	-12,6	-12,7	- 8,8	- 8	- 7,8	-10
	Mei .....	-10,9	- 6	-16,1	-16	-12,0	-19	+ 5,0	+ 2	-43,1	-45	-12,4	-15	- 3,9	- 5	-14,0	-14,9	-10,9	-11	- 9,5	-10
	Juni .....	.	-21	.	-13	.	-14	.	+ 2	.	-44	.	-12	.	- 2	.	-14,9	.	-14	.	-11
	Juli .....	.	-11	.	-17	.	-13	.	+ 7	.	-47	.	-16	.	-11	.	-15,4	.	-15	.	- 8
	Augustus ....	.	-13	.	-24	.	-10	.	+ 6	.	-44	.	-19	.	- 4	.	-15,4	.	-16	.	- 5
	September ...	.	-18	.	-20	.	-16	.	+ 4	.	-50	.	-19	.	- 2	.	-17,3	.	-16	.	-12

<sup>1</sup> De indicatoren van de prijzen worden niet in aanmerking genomen bij de berekening van de synthetische curve omdat ze geen conjunctureel patroon vertonen. Angezien ze evenwel snelle en betrouwbare informatie verschaffen worden de prijs-indicatoren toch p.m. opgenomen.

<sup>2</sup> De afvlakking gebeurt op grond van de seizoengezuiverde bruto reeks.

I - 4c.1 — BOUWNIJVERHEID

Getalwaarde van de synthetische curve en van haar componenten (vervolg 1)

Burgerlijke bouwkunde en wegenwerken

	Verloop								Beoordeling van het orderbestand	Vooruitzichten				Synthetische curve		p.m. Prijzen <sup>1</sup>					
	uitgeoefende bedrijvigheid		aantal inschrijvingen op aanbestedingen en prijsoffertes		bedrag van de uit te voeren werken		aantal gesloten contracten			tewerkstelling		vraag				verloop		vooruitzichten			
	Afge- vlatte reeks <sup>2</sup>	Seizoen- gezuiverde bruto reeks	Afge- vlatte reeks <sup>2</sup>	Seizoen- gezuiverde bruto reeks	Afge- vlatte reeks <sup>2</sup>	Seizoen- gezuiverde bruto reeks	Afge- vlatte reeks <sup>2</sup>	Seizoen- gezuiverde bruto reeks		Afge- vlatte reeks <sup>2</sup>	Seizoen- gezuiverde bruto reeks	Afge- vlatte reeks <sup>2</sup>	Seizoen- gezuiverde bruto reeks	Afge- vlatte reeks <sup>2</sup>	Seizoen- gezuiverde bruto reeks	Afge- vlatte reeks <sup>2</sup>	Seizoen- gezuiverde bruto reeks	Afge- vlatte reeks <sup>2</sup>	Seizoen- gezuiverde bruto reeks	Afge- vlatte reeks <sup>2</sup>	Seizoen- gezuiverde bruto reeks
1993	September ...	-17,6	-21	+11,8	+10	-19,9	-32	+ 1,4	-12	-30,8	-38	- 3,0	-17	+ 3,6	- 5	- 6,9	-16,4	- 9,9	- 7	- 5,8	- 7
	Oktober .....	-17,4	-28	+11,3	+ 8	-13,5	-42	+ 2,8	-15	-31,9	-42	- 2,5	+ 1	+ 4,8	+ 8	- 5,4	-15,7	-11,3	-13	- 6,0	- 9
	November ...	-15,3	-19	+10,8	+19	- 6,5	+ 4	+ 5,3	+14	-31,0	-33	- 3,3	+ 1	+ 5,4	+ 7	- 3,7	- 1,0	-12,8	-15	- 6,0	- 5
	December ...	-12,8	+ 5	+ 8,8	+25	- 0,9	+12	+ 6,8	+19	-28,5	-30	- 5,4	- 2	+ 5,5	+ 4	- 2,8	+ 4,7	-13,5	-14	- 6,0	- 6
1994	Januari .....	-10,3	- 6	+ 5,3	+10	- 0,5	+ 5	+ 5,5	+ 9	-26,0	-21	- 7,6	-11	+ 5,3	+11	- 3,9	- 0,4	-13,1	-13	- 5,9	- 5
	Februari .....	- 9,0	- 9	+ 1,8	- 2	- 4,0	-20	+ 2,5	- 3	-24,3	-23	- 8,9	-12	+ 4,6	+ 4	- 5,8	- 9,3	-11,5	-14	- 5,5	- 6
	Maart .....	- 8,3	-11	- 1,8	-11	- 7,4	- 7	- 0,5	+ 1	-24,3	-20	- 7,5	-11	+ 4,4	- 1	- 7,3	- 8,6	- 9,0	-10	- 4,9	- 6
	April .....	- 6,5	-20	- 3,8	- 4	- 9,3	-10	- 2,5	- 8	-25,3	-26	- 4,5	- 3	+ 5,1	+ 5	- 7,3	- 9,4	- 6,5	- 4	- 4,1	- 4
	Mei .....	- 4,5	+17	- 3,6	- 8	- 9,4	-12	- 2,9	- 3	-26,5	-29	- 1,5	+ 1	+ 6,3	+ 9	- 6,0	- 3,6	- 4,4	- 3	- 3,5	- 3
	Juni .....	- 2,6	- 1	- 2,4	- 1	- 9,1	- 9	- 2,6	- 6	-27,4	-29	+ 0,5	+ 3	+ 7,8	+ 3	- 4,8	- 5,7	- 3,4	+ 1	- 3,1	- 3
	Juli .....	- 1,6	- 3	- 0,5	+ 4	- 9,8	+10	- 1,5	+ 5	-27,5	-27	+ 0,6	+ 1	+ 9,6	+13	- 3,9	+ 0,4	- 3,3	- 4	- 3,1	- 1
	Augustus ....	- 1,4	0	+ 1,4	- 6	-11,3	- 6	- 0,4	- 2	-27,8	-22	- 0,5	+ 2	+10,4	+12	- 3,7	- 3,1	- 3,4	- 2	- 3,4	- 4
	September ...	- 1,4	-12	+ 2,8	+ 3	-12,8	-27	- 0,3	+11	-28,0	-30	- 2,0	- 8	+10,1	+ 8	- 4,3	- 7,9	- 3,8	- 5	- 3,6	- 4
	Oktober .....	- 1,5	- 2	+ 1,4	+ 4	-14,3	-15	- 0,3	- 2	-28,3	-27	- 3,5	- 2	+ 9,4	+15	- 5,4	- 4,1	- 4,3	- 3	- 3,9	+ 1
	November ...	- 0,6	+24	- 2,5	+ 5	-15,3	-15	- 0,9	+ 6	-28,8	-29	- 4,6	- 5	+ 7,5	+ 7	- 6,8	- 1,0	- 5,5	- 4	- 4,1	- 8
	December ...	+ 0,3	+ 9	- 6,4	-22	-15,8	-10	- 1,6	- 5	-29,5	-29	- 5,4	- 8	+ 5,4	+ 2	- 8,3	- 9,0	- 7,6	- 5	- 4,4	- 2
1995	Januari .....	+ 0,5	-21	-10,1	-12	-16,5	-17	-1,9	- 3	-30,5	-33	- 6,1	- 2	+ 3,6	+ 9	- 9,5	-11,3	-10,5	-19	- 5,0	- 4
	Februari .....	+ 1,0	- 8	-12,0	-12	-17,9	-25	- 2,8	0	-31,5	-22	- 7,1	- 8	+ 2,0	+ 1	-10,2	-10,6	-14,0	-12	- 6,3	- 5
	Maart .....	+ 0,6	+ 5	-12,4	+ 1	-19,4	-19	- 4,8	0	-32,6	-33	- 8,9	- 3	+ 1,4	0	-10,9	- 7,0	-16,6	-13	- 7,6	- 8
	April .....	- 0,3	0	-13,1	-15	-20,9	-10	- 6,9	- 8	-33,5	-35	-11,1	-21	+ 1,8	- 1	-11,9	-12,9	-18,3	-19	- 9,3	-10
	Mei .....	- 1,3	+13	-13,1	- 9	-22,4	-22	- 9,0	-18	-34,4	-34	-13,4	-10	+ 2,3	+ 3	-13,0	-11,0	-19,0	-19	-11,1	-10
	Juni .....	.	- 6	.	-17	.	-31	.	-22	.	-33	.	-17	.	+ 5	.	-17,3	.	-22	.	-15
	Juli .....	.	- 7	.	-16	.	-31	.	-10	.	-41	.	-14	.	+ 3	.	-16,6	.	-26	.	-13
	Augustus ....	.	- 2	.	- 5	.	-24	.	- 6	.	-44	.	-17	.	- 8	.	-15,1	.	-19	.	-18
	September ...	.	- 9	.	- 9	.	-16	.	-13	.	-38	.	-25	.	+ 9	.	-14,4	.	-17	.	-21

<sup>1</sup> De indicatoren van de prijzen worden niet in aanmerking genomen bij de berekening van de synthetische curve omdat ze geen conjunctureel patroon vertonen. Aangezien ze evenwel snelle en betrouwbare informatie verschaffen worden de prijs-indicatoren toch p.m. opgenomen.

<sup>2</sup> De afvlakking gebeurt op grond van de seizoengezuiverde bruto reeks.

# I - 4c.2 — BOUWNIJVERHEID

Synthetische curven

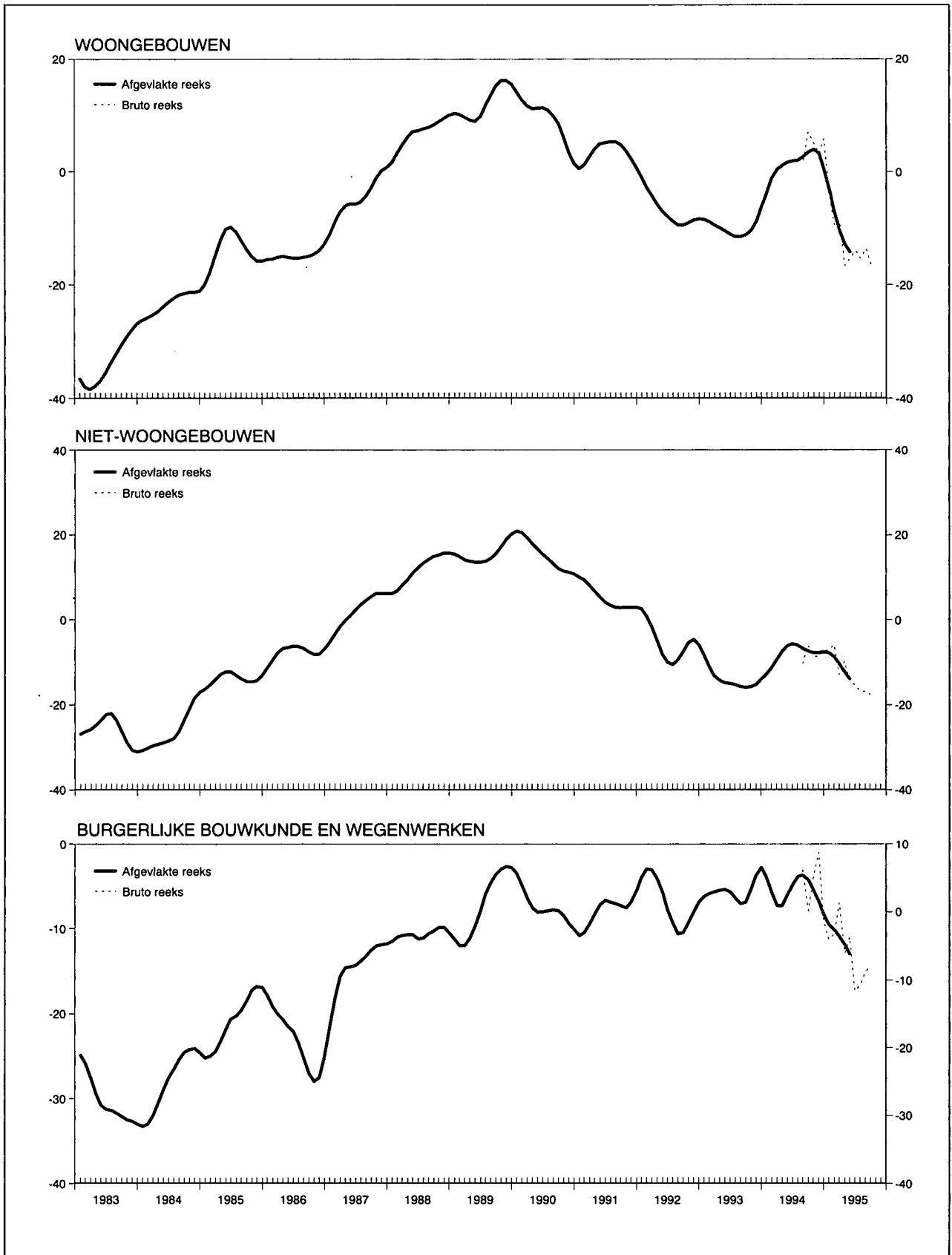

I - 4c.3 — BOUWNIJVERHEID

Brutoresultaten per sector

	1994	1995			
	September	1 <sup>e</sup> kwartaal	2 <sup>e</sup> kwartaal	3 <sup>e</sup> kwartaal	September
<b>A. Verloop van de uitgeoefende bedrijvigheid<sup>1</sup></b>					
Rompwerken van gebouwen .....	+ 14	- 39	- 42	- 44	- 9
waaronder :					
Woongebouwen .....	+ 20	- 33	- 38	- 42	- 10
Niet-woongebouwen .....	+ 8	- 44	- 45	- 47	- 9
Werken van burgerlijke bouwkunde en wegenwerken	- 2	- 28	- 31	- 42	- 4
<b>B. Beoordeling van het orderbestand<sup>2</sup></b>					
Rompwerken van gebouwen .....	- 21	- 40	- 42	- 44	- 46
waaronder :					
Woongebouwen .....	- 10	- 34	- 39	- 42	- 45
Niet-woongebouwen .....	- 31	- 44	- 46	- 47	- 49
Werken van burgerlijke bouwkunde en wegenwerken	- 35	- 29	- 31	- 42	- 41
<b>C. Vooruitzichten omtrent het aantal werknemers tijdens de volgende drie maanden<sup>3</sup></b>					
Rompwerken van gebouwen .....	- 10	- 6	- 11	- 21	- 25
waaronder :					
Woongebouwen .....	- 5	- 3	- 12	- 18	- 19
Niet-woongebouwen .....	- 13	- 9	- 10	- 23	- 30
Werken van burgerlijke bouwkunde en wegenwerken	- 10	- 2	- 12	- 21	- 33
<b>D. Vooruitzichten omtrent de ontwikkeling van de prijzen tijdens de volgende drie maanden<sup>4</sup></b>					
Rompwerken van gebouwen .....	+ 7	- 1	- 9	- 8	- 12
waaronder :					
Woongebouwen .....	+ 12	+ 5	- 9	- 8	- 7
Niet-woongebouwen .....	+ 2	- 6	- 10	- 9	- 18
Werken van burgerlijke bouwkunde en wegenwerken	- 7	- 5	- 12	- 20	- 25

<sup>1</sup> Netto verschil tussen de percentages van de antwoorden « toegenomen » en « afgenomen ».

<sup>2</sup> Netto verschil tussen de percentages van de antwoorden « gunstig » en « onvoldoende ».

<sup>3</sup> Netto verschil tussen de percentages van de antwoorden « vermeerdering » en « vermindering ».

<sup>4</sup> Netto verschil tussen de percentages van de antwoorden « stijgen » en « dalen ».

I - 4d. — HANDEL

Getalwaarde van de synthetische curve en van haar componenten

	Verloop		Beoordeling				Vooruitzichten						Synthetische curve		p.m. Verkoopprijzen <sup>1</sup>				
	omzet		omzet		voorraden		bestellingen bij Belgische leveranciers		bestellingen bij buitenlandse leveranciers		vraag				verloop		vooruitzichten		
	Afgevlakte reeks <sup>2</sup>	Seizoengezuiverde bruto reeks	Afgevlakte reeks <sup>2</sup>	Seizoengezuiverde bruto reeks	Afgevlakte reeks <sup>2</sup>	Seizoengezuiverde bruto reeks	Afgevlakte reeks <sup>2</sup>	Seizoengezuiverde bruto reeks	Afgevlakte reeks <sup>2</sup>	Seizoengezuiverde bruto reeks	Afgevlakte reeks <sup>2</sup>	Seizoengezuiverde bruto reeks	Afgevlakte reeks <sup>2</sup>	Seizoengezuiverde bruto reeks	Afgevlakte reeks <sup>2</sup>	Seizoengezuiverde bruto reeks	Afgevlakte reeks <sup>2</sup>	Seizoengezuiverde bruto reeks	
1993	September	- 6,8	+ 4	-19,0	-19	+21,9	+23	-16,3	-31	-15,9	-17	- 6,8	-10	-15,3	-16,0	-13,8	-17	- 4,0	- 4
	Oktober	- 6,3	-26	-18,9	-24	+20,1	+20	-14,3	-15	-14,1	-11	- 4,4	- 4	-13,6	-16,7	-11,8	- 8	- 3,1	- 6
	November	- 6,5	+ 3	-18,6	-20	+17,8	+ 7	-11,6	-14	-12,0	-15	- 2,5	- 1	-11,8	- 9,0	- 9,6	-11	- 1,3	- 6
	December	- 7,5	- 8	-18,4	-18	+15,5	+17	- 8,5	- 8	- 9,4	-10	- 1,5	+ 1	- 9,9	-10,0	- 7,9	- 8	+ 0,9	+ 5
1994	Januari	- 8,0	-13	-18,1	-18	+14,0	+17	- 5,6	0	- 7,0	- 3	- 1,4	+ 7	- 8,7	- 7,3	- 6,6	- 7	+ 3,1	+ 9
	Februari	- 8,0	- 2	-18,0	-13	+12,4	+ 9	- 4,0	- 3	- 5,3	- 4	- 1,6	- 2	- 8,3	- 5,5	- 5,4	0	+ 4,4	+ 3
	Maart	- 8,4	- 8	-18,0	-20	+11,4	+11	- 4,1	- 3	- 4,0	- 7	- 1,9	- 2	- 8,2	- 8,5	- 4,3	- 3	+ 4,5	+ 4
	April	- 9,5	-19	-18,0	-24	+10,8	+14	- 5,1	- 9	- 3,4	- 3	- 1,5	- 2	- 8,3	-11,8	- 3,8	- 6	+ 4,1	+ 5
	Mei	-11,0	- 3	-18,0	-18	+10,1	+10	- 6,4	- 6	- 3,6	+ 1	- 0,1	+ 2	- 8,5	- 5,7	- 3,8	- 3	+ 3,3	+ 6
	Juni	-12,5	-11	-18,0	-15	+10,5	+10	- 7,4	- 8	- 4,3	- 8	+ 1,6	- 2	- 8,9	- 9,0	- 4,3	- 2	+ 2,3	- 4
	Juli	-13,6	-14	-18,0	-18	+11,8	+10	- 8,6	- 2	- 4,8	+ 1	+ 3,4	+ 6	- 9,2	- 6,2	- 5,4	- 8	+ 1,4	+ 2
	Augustus	-13,8	-15	-17,8	-19	+13,4	+14	-10,9	- 9	- 5,3	- 6	+ 4,4	+ 5	- 9,5	- 9,7	- 6,1	- 7	+ 0,8	+ 1
	September	-12,9	-15	-17,3	-22	+15,3	+19	-13,8	-13	- 5,4	- 8	+ 4,3	+14	- 9,9	-10,5	- 6,5	- 3	+ 0,4	- 3
	Oktober	-11,6	-12	-16,8	-11	+16,8	+17	-16,6	-20	- 5,1	- 5	+ 3,5	+ 3	-10,1	-10,3	- 6,5	-10	+ 0,6	0
	November	-10,4	- 9	-16,3	-16	+17,8	+16	-18,9	-19	- 5,0	+ 2	+ 2,3	- 1	-10,4	- 9,8	- 5,9	- 8	+ 1,3	+13
	December	- 9,4	- 7	-16,0	-15	+18,6	+20	-20,0	-24	- 5,1	- 5	+ 0,6	+ 1	-11,1	-11,7	- 5,3	- 5	+ 1,4	- 1
1995	Januari	- 9,0	+ 2	-16,0	-16	+19,0	+18	-20,3	-20	- 5,8	- 2	- 1,1	+ 5	-12,0	- 8,2	- 5,1	- 4	+ 1,1	+ 5
	Februari	- 9,4	- 9	-16,5	-16	+18,9	+22	-20,1	-25	- 6,9	- 9	- 2,6	- 4	-13,0	-14,2	- 5,9	- 1	0,0	+ 3
	Maart	-10,1	-12	-17,6	-21	+18,4	+23	-19,9	-18	- 8,4	-12	- 3,6	- 4	-13,7	-15,0	- 7,4	-10	- 2,3	- 9
	April	-10,6	-14	-19,0	-20	+17,6	+17	-19,8	-21	-10,3	- 6	- 4,3	- 6	-14,0	-14,0	- 9,1	- 6	- 4,0	- 1
	Mei	-10,9	- 6	-21,1	-16	+17,4	+15	-20,3	-17	-11,9	-14	- 4,1	- 1	-14,5	-11,5	-10,8	-12	- 5,0	- 5
	Juni	.	-15	.	-22	.	+16	.	-19	.	-10	.	- 1	.	-13,8	.	-13	.	- 7
	Juli	.	-10	.	-28	.	+21	.	-26	.	-14	.	- 9	.	-18,0	.	-17	.	-10
	Augustus	.	- 5	.	-27	.	+19	.	-25	.	-23	.	-17	.	-19,3	.	- 4	.	- 4
	September	.	-22	.	-30	.	+21	.	-24	.	-17	.	+ 1	.	-18,8	.	-12	.	- 4

<sup>1</sup> De indicatoren van de prijzen worden niet in aanmerking genomen bij de berekening van de synthetische curve omdat ze geen conjunctureel patroon vertonen. Aangezien ze evenwel snelle en betrouwbare informatie verschaffen worden de prijs-indicatoren toch p.m. opgenomen.

<sup>2</sup> De afvlakking gebeurt op grond van de seizoengezuiverde bruto reeks.

Bibliografische referenties: Tijdschrift voor Documentatie en Voorlichting, XLIV\* jaargang, deel II, n° 4, oktober 1969, blz. 349-364; Tijdschrift van de Nationale Bank van België, LXV\* jaargang, deel II, n° 2-3, augustus-september 1990, blz. 53-64.

## I - 5 — INVESTERINGEN IN VASTE KAPITAALGOEDEREN IN DE VERWERKENDE NIJVERHEID

(veranderingspercentages t.o.v. het voorafgaande jaar van de gegevens in werkelijke prijzen)

	Opeenvolgende vooruitzichten van de enquête « investeringen » van de NBB			Verwezenlijkingen		
	In de herfst van het voorafgaande jaar	In de lente van het beschouwde jaar	In de herfst van het beschouwde jaar	Enquête « investeringen » van de NBB <sup>1</sup>	Statistiek opgesteld op grond van de gegevens afkomstig van de BTW-statistiek <sup>2</sup>	Jaarstatistiek van de industriële investeringen <sup>2</sup>
1982 .....	- 5,8	+ 4,5	+ 9,1	+ 18,1	+ 18,1	+ 16,8
1983 .....	- 6,9	- 7,2	+ 1,0	+ 3,8	0	+ 5,3
1984 .....	+ 1,9	+ 11,5	+ 10,4	+ 10,6	+ 17,5	+ 7,3
1985 .....	+ 2,8	+ 12,3	+ 5,0	+ 13,0	+ 8,0	+ 14,9
1986 .....	+ 11,9	+ 21,7	+ 12,2	+ 13,0	+ 11,5	+ 11,9
1987 .....	+ 13,9	+ 11,2	+ 4,7	+ 6,6	+ 10,9	+ 6,4
1988 .....	+ 9,0	+ 16,7	+ 13,8	+ 19,8	+ 24,6	+ 28,3
1989 .....	+ 19,9	+ 22,3	+ 13,6	+ 13,0	+ 15,3	+ 8,9
1990 .....	+ 17,9	+ 23,0	+ 12,8	+ 14,5	+ 17,5	+ 20,0
1991 .....	+ 4,1	+ 6,0	- 1,6	0	- 1,6	
1992 .....	+ 5,8	+ 3,6	+ 1,5	- 4,0	- 7,6	
1993 .....	- 17,0	- 19,3	- 28,3	- 27,5	- 19,7	
1994 .....	+ 7,3	+ 4,6	- 3,5	- 4,7	- 8,1	
1995 .....	+ 21,1	+ 12,9				

<sup>1</sup> Resultaten van de voorjaarsenquête van het volgende jaar.

<sup>2</sup> Bron : NIS.

**Bibliografische referentie :** *Tijdschrift van de Nationale Bank van België* : LXI<sup>e</sup> jaargang, deel I, n<sup>o</sup> 6, juni 1986 : « Brutovorming van vast kapitaal in de Belgische verwerkende nijverheid : Overzicht van de beschikbare statistische bronnen en specifieke bijdrage van de halfjaarlijkse enquête van de Nationale Bank van België ».

## II. — BEVOLKING, WERKGELEGENHEID, WERKLOOSHEID

### 1. — BEVOLKING, VRAAG NAAR EN AANBOD VAN ARBEIDSPLAATSEN

Bronnen : Ministerie van Arbeid en Tewerkstelling, NIS, RSZ, RVA.

	1985	1986	1987	1988	1989	1990	1991	1992
<i>Bevolking (duizenden) :</i>								
Totale bevolking <sup>1</sup> .....	9.859	9.865	9.914	9.928	9.948	9.987	10.022	10.068
Beroepsbevolking <sup>2</sup> .....	4.112	4.108	4.115	4.126	4.144	4.179	4.210	4.237
<i>Werkgelegenheid en werkloosheid (verandering in duizenden)<sup>3</sup> :</i>								
1. <i>Vraag naar arbeidsplaatsen (beroepsbevolking) :</i>								
Totaal .....	- 20	- 3	+ 6	+ 12	+ 18	+ 35	+ 31	+ 27
Mannen .....	- 34	- 24	- 18	- 13	+ 7	+ 8	+ 7	- 3
Vrouwen .....	+ 15	+ 20	+ 25	+ 25	+ 11	+ 27	+ 25	+ 30
Veranderingen tengevolge van wijzigingen in :								
1.1 de bevolking op arbeidsleeftijd <sup>4</sup> :								
Totaal .....	+ 13	+ 5	+ 5	+ 1	- 2	0	+ 1	+ 5
Mannen .....	+ 9	+ 4	+ 4	+ 2	0	+ 1	+ 2	+ 4
Vrouwen .....	+ 5	+ 1	+ 1	- 1	- 2	- 1	- 1	+ 1
1.2 de activiteitsgraad :								
Totaal .....	- 33	- 8	+ 2	+ 11	+ 20	+ 35	+ 30	+ 22
Mannen .....	- 43	- 28	- 22	- 15	+ 7	+ 7	+ 5	- 7
Vrouwen .....	+ 10	+ 20	+ 24	+ 25	+ 13	+ 28	+ 25	+ 29
2. <i>Aanbod van arbeidsplaatsen (werkgelegenheid) vanwege :</i>								
2.1 de bedrijven .....								
— landbouw, bosbouw en visserij .....	+ 13	+ 5	+ 31	+ 51	+ 60	+ 48	+ 18	- 15
— industrie <sup>5</sup> .....	- 1	- 2	- 3	- 2	- 1	- 1	- 2	- 3
— bouwnijverheid .....	- 15	- 15	- 21	- 13	+ 12	- 1	- 13	- 20
— diensten .....	- 1	+ 1	0	+ 8	+ 13	+ 10	+ 7	+ 3
— diensten .....	+ 29	+ 20	+ 54	+ 58	+ 37	+ 39	+ 26	+ 7
2.2 de niet-verhandelbare diensten <sup>6</sup> .....	+ 8	+ 18	- 14	+ 3	- 2	+ 4	- 13	- 2
2.3 het buitenland <sup>7</sup> .....	0	+ 2	+ 2	0	0	+ 2	- 1	- 1
3. <i>Werkloosheid (1 - 2)<sup>8</sup> :</i>								
Totaal .....	- 40	- 28	- 12	- 42	- 40	- 19	+ 26	+ 45
Mannen .....	- 31	- 21	- 7	- 21	- 20	- 7	+ 17	+ 22
Vrouwen .....	- 8	- 7	- 5	- 21	- 20	- 12	+ 10	+ 23

<sup>1</sup> Aan het einde van het jaar.

<sup>2</sup> Ramingen eind juni. Inclusief gewapende macht.

<sup>3</sup> Verandering op 30 juni van elk jaar tegenover hetzelfde tijdstip van het voorafgaande jaar. Tengevolge van afrondingen zijn de totalen niet noodzakelijk gelijk aan de som van de samenstellende delen.

<sup>4</sup> Mannen en vrouwen van 15 tot 64 jaar.

<sup>5</sup> Extractieve en verwerkende nijverheid, elektriciteit, gas en water.

<sup>6</sup> Personeel in de overheidssector, het onderwijs en de krijgsmacht en dienstplichtigen, met inbegrip van de personen die zijn tewerkgesteld in het kader van de speciale werkgelegenheidsprogramma's : door de overheid tewerkgestelde werklozen, bijzonder tijdelijk kader, derde arbeidscircuit, gesubsidieerde contractuelen, het werkgele-

genheidsprogramma PRIME (projets régionaux d'insertion dans le marché de l'emploi) in het Waalse Gewest en tewerkgestelde werklozen in vervanging van personen met loopbaanonderbreking.

<sup>7</sup> Arbeidsplaatsen in het buitenland aangeboden aan personen in België woonachtig, verminderd met de arbeidsplaatsen in België aangeboden aan personen niet in België woonachtig.

<sup>8</sup> Uitkeringsgerechtigde volledig werklozen, vrijwillig ingeschreven niet werkende werkzoekenden, andere verplicht ingeschreven werklozen, exclusief de werklozen tewerkgesteld in een beschutte werkplaats, de werklozen die een deeltijdse betrekking aanvaard hebben om aan de werkloosheid te ontsnappen en de oudere werklozen die krachtens het koninklijk besluit van 29 december 1984 niet meer als werkzoekenden worden beschouwd.



## II - 2. — WERKLOOSHEID EN OPENSTAANDE BETREKKINGEN

Bron : RVA.

	Niet-werkende werkzoekenden <sup>1</sup>								Pro memorie : uitkerings- gerechtigde werklozen, niet werkzoek- kend <sup>2</sup>	Openstaande betrekkingen gemeld bij de RVA. <sup>3</sup>	
	Uitkeringsgerechtigde volledig werklozen			jonge werknemers in wachtijd	Vrijwillig inge- schreven niet werkende werkzoek- enden	Andere verplicht inge- schreven werklozen <sup>4</sup>	Totaal	Seizoen- gezuiverde werkloos- heidsgraad <sup>5</sup>		Meldingen ontvangen gedurende de maand <sup>6</sup>	Nog openstaande betrek- kingen <sup>1</sup>
	van jonger dan 25 jaar	van 25 jaar of ouder	Totaal								
	duizenden									duizenden	
(a)	(b)	(c) = (a) + (b)	(d)	(e)	(f)	(g) = (c) tot (f)	(h)	(i)	(j)	(k)	
1987 .....	117,9	316,8	434,7	36,4	13,2	16,6	500,9	10,0	66,0	14,8	14,7
1988 .....	96,4	301,5	397,9	34,5	10,6	16,4	459,4	8,9	70,9	16,0	21,6
1989 .....	80,8	283,1	363,9	30,4	9,5	15,5	419,3	7,5	72,9	15,6	23,4
1990 .....	72,8	275,2	348,0	30,6	9,3	14,9	402,8	6,7	72,4	13,4	18,7
1991 .....	80,3	288,4	368,7	32,2	11,3	17,3	429,5	6,6	74,0	12,0	16,2
1992 .....	89,2	321,5	410,7	31,3	12,2	18,7	472,9	7,3	74,2	11,8	16,8
1993 .....	102,1	373,8	475,9	35,1	15,9	22,8	549,7	8,8	74,3	11,1	14,6
1994 .....	102,5	404,7	507,2	37,1	16,9	27,5	588,7	10,0	73,1	13,1	19,0
1993 2 <sup>e</sup> kwartaal .....	100,0	361,4	461,4	10,1	14,6	22,3	508,4	8,7	74,3	11,6	15,6
3 <sup>e</sup> kwartaal .....	105,5	386,7	492,2	52,5	16,9	23,5	585,1	9,1	74,3	9,9	15,5
4 <sup>e</sup> kwartaal .....	99,2	390,2	489,4	55,8	17,8	25,0	588,0	9,5	74,4	10,4	13,6
1994 1 <sup>e</sup> kwartaal .....	114,2	400,0	514,2	26,2	17,3	26,3	584,0	9,8	74,5	13,9	16,0
2 <sup>e</sup> kwartaal .....	104,2	397,3	501,5	11,5	16,7	27,5	557,2	10,1	74,5	14,4	20,6
3 <sup>e</sup> kwartaal .....	102,0	413,4	515,4	53,0	17,0	28,0	613,4	10,1	72,3	12,4	21,3
4 <sup>e</sup> kwartaal .....	89,4	408,3	497,7	57,5	16,6	28,2	600,0	10,0	71,1	11,8	18,4
1995 1 <sup>e</sup> kwartaal .....	83,3	411,0	494,3	49,0	16,6	29,1	589,0	10,1	71,4	.	.
2 <sup>e</sup> kwartaal .....	83,4	401,3	484,7	29,0	16,3	29,2	559,2	10,2	73,1	.	.
3 <sup>e</sup> kwartaal .....	96,9	420,5	517,4	57,4	17,9	29,9	622,6	10,2	74,2	.	.
1994 September .....	97,6	411,9	509,5	62,6	16,3	28,3	616,7	10,1	71,8	14,3	20,8
Oktober .....	92,1	407,9	500,0	61,4	16,8	28,3	606,5	10,1	71,6	14,4	19,7
November .....	87,8	405,1	492,9	57,1	16,9	28,2	595,1	10,0	71,2	11,5	18,4
December .....	88,4	411,8	500,2	54,2	16,2	28,0	598,6	10,0	70,4	9,4	16,9
1995 Januari .....	87,4	416,3	503,7	51,7	16,3	28,2	599,9	10,1	70,7	14,1	17,7
Februari .....	83,5	412,6	496,1	49,3	16,8	29,4	591,6	10,1	71,2	13,8	19,1
Maart .....	79,0	404,1	483,1	46,1	16,6	29,7	575,5	10,1	72,2	.	.
April .....	75,5	402,2	477,7	43,4	16,4	29,7	567,2	10,2	72,4	.	.
Mei .....	85,9	400,3	486,2	24,3	16,0	28,8	555,3	10,2	73,0	.	.
Juni .....	88,8	401,5	490,3	19,4	16,6	29,0	555,3	10,2	73,8	.	.
Juli .....	97,2	417,2	514,4	47,0	17,6	29,2	608,2	10,1	74,5	.	.
Augustus .....	99,3	424,3	523,6	59,9	17,7	29,7	630,9	10,2	74,5	.	.
September .....	94,3	420,0	514,3	65,1	18,3	30,9	628,6	10,3	73,5	.	.
Oktober .....	90,1	418,6	508,7	65,6	18,4	31,7	624,4	10,3	72,0	.	.

<sup>1</sup> Jaar- of kwartaalgegevens : gemiddelde van de gegevens aan het einde van de maand. Voor de maandgegevens : aan het einde van die maand.

<sup>2</sup> Uitkeringsgerechtigde werklozen die, krachtens het Koninklijk Besluit van 29 december 1984, opteerden voor het statuut van niet-werkzoekende.

<sup>3</sup> Inclusief de openstaande betrekkingen die betrekking hebben op de stagen van jongeren, het bijzonder tijdelijk kader en het derde arbeidscircuit.

<sup>4</sup> Exclusief de werklozen tewerkgesteld in een beschutte werkplaats, de werklozen die een betrekking met verkorte werktijd aanvaard hebben om aan de werkloosheid te ontsnappen en, vanaf januari 1985, de werkzoekenden die tijdens hun wachtijd deeltijds werken.

<sup>5</sup> Geharmoniseerde E.G.-definitie.

<sup>6</sup> Jaar- of kwartaalgegevens : jaar- of kwartaalgemiddelde van de maandelijkse gegevens.

**Bibliografische referentie :** Tijdschrift van de Nationale Bank van België : LX<sup>e</sup> jaargang, deel II, n<sup>o</sup> 1-2, juli-augustus 1985, blz. 29.

### III. — LANDBOUW EN VISSERIJ

#### 1. — LANDBOUW

Bronnen : NIS : Landbouwstatistieken, en Landbouw-Economisch Instituut.

	1986	1987	1988	1989	1990	1991	1992	1993
<b>Oppervlakte cultuurgrond<sup>1</sup></b> (duizenden hectaren)								
Tarwe .....	181	185	186	203	205	200	201	197
Overige broodgranen .....	17	20	18	18	19	19	17	18
Andere dan broodgranen .....	152	146	145	129	111	96	92	97
Suikerbieten .....	113	106	109	106	108	103	101	99
Overige nijverheidsgewassen .....	13	16	16	17	19	20	19	19
Aardappelen .....	40	45	41	42	48	51	58	48
Overige wortel- en knolgewassen .....	14	14	12	12	12	12	11	11
Weiland .....	661	652	647	638	633	630	617	618
Groenteteelt .....	23	27	29	29	27	29	28	27
Fruiteelt .....	11	11	12	12	13	14	14	15
Diversen .....	158	155	154	156	162	176	187	207
Totaal ...	1.383	1.377	1.369	1.362	1.357	1.350	1.345	1.356
<b>Plantaardige productie<sup>2</sup></b> (duizenden tonnen)								
Tarwe .....	1.257	1.047	1.252	1.402	1.266	1.361	1.329	1.428
Haver .....	59	60	70	45	34	36	36	54
Gerst .....	793	678	738	647	534	495	450	391
Overige granen .....	148	136	148	148	152	176	181	268
Suikerbieten .....	5.886	5.425	6.109	6.061	6.418	5.676	5.957	6.264
Aardappelen .....	1.401	1.620	1.614	1.443	1.665	1.823	2.429	2.155
<b>Veestapel<sup>1</sup></b> (duizenden)								
Melkkoeien .....	947	922	892	872	846	784	756	686
Ander rundvee .....	2.113	2.157	2.179	2.255	2.403	2.480	2.466	2.546
Varkens .....	5.585	5.861	6.278	6.474	6.700	6.550	6.823	7.165
<b>Dierlijke productie</b>								
Melkleveringen aan de melkfabrieken (miljoenen liters) .....	3.197	3.043	2.960	3.033	2.952	2.955	2.851	2.823
Slachtingen (nettogewicht van het vlees in duizenden tonnen) .....	1.053	1.094	1.111	1.116	1.094	1.281	1.295	1.360

<sup>1</sup> Telling op 15 mei.

<sup>2</sup> Ramingen op grond van de opbrengst per hectare.

#### III - 2. — ZEEVISSERIJ

In Belgische havens geloste vis — Belgische vangsten

(duizenden tonnen)

Bron : Ministerie van Landbouw : Landbouwtijdschrift.

	1983	1984	1985	1986	1987	1988	1989	1990
Bodemvissen .....	27,8	27,7	28,0	27,7	29,1	29,3	26,6	27,9
Pelagische vis .....	5,4	4,1	3,1	0,5	0,1	0,0	0,4	0,2
Schaal- en weekdieren .....	2,9	2,7	2,6	2,3	2,2	2,1	2,3	2,1
Totaal ...	36,1	34,5	33,7	30,5	31,4	31,4	29,4	30,2

## IV - 1. — INDUSTRIELE PRODUKTIE

(indexcijfers 1990 = 100)

Bron : NIS : Industriële statistieken.

Maandgemiddelden of maanden	Totale industrie		Bouwnijverheid	Indexcijfers naar de bestemming van de goederen					Winning van delfstoffen	Verwerkende industrie; algemeen; Indexcijfer exclusief electriciteit en water
	Inclusief de bouwnijverheid	Zonder de bouwnijverheid		Intermediaire goederen	Consumptiegoederen	Niet duurzame consumptiegoederen	Duurzame consumptiegoederen	Investeringsgoederen		
NACE-afdelingen .....	10 - 45	10 - 41	45						10 - 14	15 - 37
Weging t.o.v. de gezamenlijke industriële productie .....	100,0	81,4	18,6	—	—	—	—	—	0,8	71,4
1991 .....	95,5	98,0	86,6	97,9	100,7	100,4	100,1	104,0	—	101,8
1992 .....	98,9	97,9	103,2	97,6	101,4	102,9	98,9	92,4	113,9	98,8
1993 .....	91,1	93,0	84,4	92,3	99,8	98,9	97,7	92,4	101,3	98,2
1994 .....	93,7	94,9	89,6	95,7	98,4	97,0	97,3	95,8	103,2	100,3
1992 4 <sup>e</sup> kwartaal .....	96,8	96,5	97,8	96,2	99,8	101,4	97,4	91,4	109,7	97,4
1993 1 <sup>e</sup> kwartaal .....	94,1	96,5	85,4	95,6	101,9	100,9	102,3	96,8	96,5	101,1
2 <sup>e</sup> kwartaal .....	95,6	95,4	96,8	95,3	99,8	98,9	100,1	98,5	116,1	102,9
3 <sup>e</sup> kwartaal .....	84,2	85,6	79,3	84,9	93,5	96,1	88,4	80,0	101,4	89,6
4 <sup>e</sup> kwartaal .....	90,4	94,3	76,1	93,4	104,0	99,5	100,0	94,3	91,4	99,2
1994 1 <sup>e</sup> kwartaal .....	96,9	100,8	82,6	97,7	105,1	102,4	107,3	101,2	106,0	106,6
2 <sup>e</sup> kwartaal .....	96,8	97,2	95,8	98,5	100,1	98,1	100,9	101,4	105,9	103,9
3 <sup>e</sup> kwartaal .....	85,6	85,8	85,4	88,0	90,8	92,0	83,0	84,4	97,9	90,4
4 <sup>e</sup> kwartaal .....	95,5	95,8	94,7	98,5	97,5	95,6	98,0	96,3	103,1	100,3
1994 Februari .....	91,1	95,7	74,1	91,2	100,0	97,8	101,1	96,9	95,0	101,2
Maart .....	107,8	108,8	105,0	109,5	113,4	109,8	117,9	112,5	123,9	116,1
April .....	93,4	95,8	84,5	94,5	96,3	93,6	98,9	100,5	105,9	101,6
Mei .....	92,5	92,6	92,5	95,6	94,2	92,9	93,3	92,2	100,6	98,7
Juni .....	104,4	103,1	110,4	105,3	109,8	107,7	110,4	111,4	111,2	111,3
Juli .....	61,2	66,4	41,4	62,9	65,5	71,1	47,3	59,7	60,5	68,0
Augustus .....	90,9	88,6	100,9	94,0	97,9	99,4	89,2	86,6	112,7	93,6
September .....	104,7	102,5	113,9	107,2	108,9	105,5	112,6	106,8	120,6	109,6
Oktober .....	100,2	100,1	101,3	102,9	102,2	99,9	103,7	103,1	111,5	105,9
November .....	97,9	98,2	97,4	100,7	100,9	98,6	102,0	99,1	106,2	103,3
December .....	88,3	89,2	85,4	91,8	89,4	88,2	88,3	86,6	91,5	91,8
1995 Januari .....	91,1	98,2	62,5	90,9	100,0	96,8	106,1	93,7	76,8	101,8
Februari .....	95,7	97,8	88,0	96,8	103,5	97,8	119,1	101,8	88,9	103,3

## IV - 2 — PRODUKTIE VAN DE VERWERKENDE INDUSTRIE

Indeling naar de bedrijfstak

(indexcijfers 1990 = 100)

Bron : NIS : Industriële statistieken.

Maandgemiddelden of maanden	Voedings- en genot- middelen		Textiel : algemene index	Kleding en bont	Leer en schoetsel	Hout	Papier en karton	Cokes, aardolie produk- ten, splits- en kweek- stoffen	Chemische : rubber en kunststof- nijverheid			Overige niet- metaal- houdende minerale produk- ten
	Voedings- middelen en dran- ken	Tabak							Algemene indexcij- fer	chemi- sche nij- verheid	Rubber en kunst- stof	
NACE-afdelingen .....	15	16	17	18	19	20	21	23	24 - 25	24	25	26
Weging t.o.v. de geza- menlijke industriële pro- duktie .....	12,0	0,5	3,4	1,8	0,1	0,6	1,6	0,8	13,1	9,8	3,3	3,7
1991 .....	101,5	105,8	88,1	106,5	—	97,9	97,5	101,7	101,2	99,8	102,4	93,5
1992 .....	103,0	98,2	94,3	108,1	—	91,9	101,6	85,5	112,2	111,6	111,7	96,8
1993 .....	102,1	92,9	84,5	117,4	45,6	89,0	93,4	75,4	106,9	107,7	100,6	97,2
1994 .....	99,6	96,8	85,3	114,6	41,8	90,8	96,6	75,0	107,4	107,8	102,0	102,9
1992 4 <sup>e</sup> kwartaal .....	103,6	93,1	92,9	100,2	—	94,7	98,5	110,6	84,3	109,5	108,2	95,3
1993 1 <sup>e</sup> kwartaal .....	99,4	94,5	93,3	121,3	49,0	91,7	96,8	103,2	67,2	110,2	110,7	98,5
2 <sup>e</sup> kwartaal .....	101,2	106,2	85,6	110,4	46,2	92,0	100,9	104,8	75,6	109,8	109,7	102,2
3 <sup>e</sup> kwartaal .....	102,3	85,6	71,3	117,1	39,3	80,4	88,5	93,4	80,0	100,9	103,4	92,3
4 <sup>e</sup> kwartaal .....	105,7	85,2	87,8	120,9	47,9	92,0	87,5	100,9	78,9	106,7	107,1	95,7
1994 1 <sup>e</sup> kwartaal ... *	102,0	100,8	96,7	128,8	46,4	95,3	104,9	110,1	73,8	116,7	117,5	106,4
2 <sup>e</sup> kwartaal ... *	100,5	94,7	90,3	115,2	44,4	95,9	98,5	106,0	74,4	110,0	109,5	107,0
3 <sup>e</sup> kwartaal ... *	95,9	99,4	69,9	103,0	36,1	80,7	88,7	90,8	76,9	96,9	98,0	94,5
4 <sup>e</sup> kwartaal ... *	99,8	92,3	84,3	111,4	40,2	91,3	94,4	101,1	75,0	105,9	106,1	103,6
1994 Februari .....	97,7	92,6	92,0	122,0	44,5	91,2	98,4	68,7	110,8	111,5	104,4	100,2
Maart .....	110,1	107,6	104,0	138,9	47,9	105,8	112,5	74,9	126,1	127,0	118,8	119,2
April .....	97,6	92,4	87,2	104,7	39,2	92,0	97,8	71,7	109,0	109,1	104,0	103,5
Mei .....	95,7	90,2	85,0	107,3	41,5	89,4	94,8	75,1	106,6	106,7	101,7	101,5
Juni .....	108,2	101,4	98,6	133,6	52,5	106,3	102,8	76,3	114,3	112,7	112,2	116,0
Juli .....	82,4	79,9	43,0	61,2	17,9	50,4	68,5	78,6	78,0	83,0	65,2	70,2
Augustus .....	100,6	105,7	71,0	115,5	43,3	86,4	94,7	76,6	98,9	98,5	95,5	97,9
September .....	104,6	112,6	95,8	132,3	47,1	105,3	102,9	75,6	113,8	112,4	111,7	115,4
Oktober .....	104,0	95,8	89,4	114,7	41,1	96,3	98,4	78,4	111,8	111,6	107,4	109,6
November .....	102,1	94,1	90,0	116,4	42,5	96,6	100,2	72,3	109,7	109,2	105,7	106,9
December .....	93,4	86,9	73,4	103,1	37,1	81,1	84,6	74,4	96,3	97,4	90,1	94,4
1995 Januari .....	99,9	84,4	93,5	124,2	40,3	91,9	100,2	79,0	115,2	115,9	108,5	87,0
Februari .....	97,0	77,3	90,9	132,1	46,5	95,3	96,5	69,1	114,6	116,3	105,1	96,2

IV - 2 — PRODUKTIE VAN DE VERWERKENDE INDUSTRIE (vervolg)

Indeling naar de bedrijfstak

(indexcijfers 1990 = 100)

Bron : NIS : Industriële statistieken.

Maandgemiddelden of maanden	Metallurgie	Metaalverwerking						Elektriciteit, gas en wa- ter	Elektriciteit	Water
		Algemeen indexcijfer	Produkten van metaal	Machines, apparaten en werk- tuigen	Elektrische en elektro- nische ap- paraten	Medische apparatuur, precisie instrumen- ten, e.d.	Transport- middelen			
NACE-afdelingen .....	27	28 - 35	28	29	30 - 32	33	34 - 35	40 - 41	40,1	41
Weging t.o.v. de gezamenlijke industriële productie .....	5,0	21,3	3,8	4,1	5,4		7,9	9,2	6,0	1,7
1991 .....	97,5	96,6	100,7	95,2	98,0	105,3	95,8	101,5	101,4	103,0
1992 .....	89,4	92,3	96,6	87,0	92,0	105,1	94,4	102,4	101,8	105,1
1993 .....	95,0	87,8	89,5	81,1	91,2	95,3	91,6	100,9	99,9	106,3
1994 .....	103,2	90,3	91,6	85,8	91,5	104,5	94,1	102,5	102,1	105,5
1992 4 <sup>e</sup> kwartaal .....	82,9	92,0	95,4	86,4	94,7	92,3	96,6	106,0	106,8	102,8
1993 1 <sup>e</sup> kwartaal .....	99,9	91,2	91,6	85,8	91,6	97,0	96,3	108,1	109,0	105,0
2 <sup>e</sup> kwartaal .....	101,2	97,0	98,8	87,9	99,7	103,1	104,7	95,1	92,3	108,1
3 <sup>e</sup> kwartaal .....	83,4	75,4	79,6	70,3	80,8	74,5	87,2	92,4	89,1	107,7
4 <sup>e</sup> kwartaal .....	95,2	87,7	88,0	80,3	92,6	91,8	93,2	108,1	109,2	104,4
1994 1 <sup>e</sup> kwartaal .....	104,9	95,8	96,6	91,4	98,5	98,4	113,1	108,5	110,0	102,7
2 <sup>e</sup> kwartaal .....	107,3	94,9	92,4	90,9	95,1	101,3	110,0	95,9	94,0	105,3
3 <sup>e</sup> kwartaal .....	95,5	79,6	84,5	74,3	80,0	82,3	89,3	94,6	91,5	109,5
4 <sup>e</sup> kwartaal .....	104,9	91,1	92,9	86,5	92,4	94,4	105,5	111,2	112,9	104,5
1994 Februari .....	98,8	91,2	93,1	86,8	92,0	106,2	94,9	103,4	104,7	98,6
Maart .....	112,0	106,2	104,5	99,6	108,9	121,4	112,9	108,1	108,4	107,4
April .....	103,3	93,7	89,5	90,5	93,0	123,7	101,1	101,3	101,3	102,4
Mei .....	109,5	86,8	88,1	82,8	86,8	103,2	90,9	93,3	91,1	104,0
Juni .....	109,2	104,1	99,6	99,5	105,6	103,2	112,0	93,0	89,5	109,6
Juli .....	83,9	54,0	56,2	51,2	44,8	49,3	64,7	88,6	83,1	113,9
Augustus .....	94,7	83,2	93,8	77,7	88,1	106,3	78,1	94,9	92,7	105,8
September .....	108,0	101,6	103,5	94,1	107,0	112,4	104,2	100,3	98,6	108,7
Oktober .....	109,0	97,4	99,6	92,1	98,5	107,3	101,6	107,7	108,9	103,2
November .....	104,0	93,8	97,2	89,4	94,6	120,0	96,1	110,1	111,3	105,6
December .....	101,8	82,1	82,0	78,1	84,2	89,2	85,6	115,9	118,6	104,6
1995 Januari .....	107,6	89,1	85,7	89,7	91,0	101,2	91,9	123,9	120,8	103,8
Februari .....	111,0	94,7	88,0	89,3	91,3	96,8	106,9	108,0	106,0	97,4

IV - 3. — ENERGIE

Bronnen : cokes en steenkool : MEZ, Administratie van het Mijnwezen; overige gegevens : NIS.

Maandgemiddelden of maanden	Petroleum (duizenden tonnen)					Gas (miljoenen m <sup>3</sup> )	Cokes (duizenden tonnen)		Steenkool (duizenden tonnen)		Elektriciteit (miljoenen kWh)	
	Verwerking van ruwe petroleum	Binnenlands verbruik					Invoer van aardgas in de BLEU	Nettoproductie	Binnenlands verbruik	Productie		Binnenlands verbruik
		Totaal <sup>1</sup>	waarvan :									
		Auto-benzine	Gas-oil en lichte stookolie	Residuele stookolie								
1987 .....	2.004	1.284	236	698	182	776	436	406	363	1.034	5.000	
1988 .....	1.974	1.307	245	701	195	.	462	455	207	1.142	5.159	
1989 .....	2.048	1.274	240	695	172	.	455	436	158	1.150	5.326	
1990 .....	2.103	1.252	227	700	146	.	452	439	86	1.261	5.572	
1991 .....	2.388	1.359	228	749	196	.	*408	*418	* 53	*1.183	5.677	
1992 .....	2.407	1.412	242	763	208	.	.	.	.	.	5.698	
1993 .....	2.315	1.366	237	761	187	.	.	.	.	.	5.592	
1994 .....	2.350	1.403	237	787	189	.	.	.	.	.	5.714	
1992 4 <sup>e</sup> kwartaal .....	2.478	1.482	249	806	243	.	.	.	.	.	5.977	
1993 1 <sup>e</sup> kwartaal .....	1.957	1.400	215	847	181	.	.	.	.	.	6.104	
2 <sup>e</sup> kwartaal .....	2.389	1.278	229	686	175	.	.	.	.	.	5.166	
3 <sup>e</sup> kwartaal .....	2.441	1.298	261	673	160	.	.	.	.	.	4.987	
4 <sup>e</sup> kwartaal .....	2.472	1.489	241	839	231	.	.	.	.	.	6.113	
1994 1 <sup>e</sup> kwartaal .....	2.417	1.521	229	939	187	.	.	.	.	.	6.154	
2 <sup>e</sup> kwartaal .....	2.252	1.311	233	696	176	.	.	.	.	.	5.261	
3 <sup>e</sup> kwartaal .....	2.367	1.319	247	709	154	.	.	.	.	.	5.118	
4 <sup>e</sup> kwartaal .....	2.364	1.462	237	804	239	.	.	.	.	.	6.322	
1994 Juli .....	2.412	1.140	222	578	136	.	.	.	.	.	4.651	
Augustus .....	2.277	1.362	283	729	124	.	.	.	.	.	5.183	
September .....	2.413	1.453	235	819	201	.	.	.	.	.	5.519	
Oktober .....	2.500	1.470	242	812	218	.	.	.	.	.	6.097	
November .....	2.193	1.359	219	733	235	.	.	.	.	.	6.229	
December .....	2.401	1.558	251	868	264	.	.	.	.	.	6.640	
1995 Januari .....	2.507	1.551	223	970	192	.	.	.	.	.	6.756	
Februari .....	2.152	1.407	211	877	164	.	.	.	.	.	5.929	
Maart .....	1.853	1.636	252	1.023	168	.	.	.	.	.	6.493	
April .....	1.588	1.313	230	714	150	.	.	.	.	.	6.007	
Mei .....	2.060	1.281	247	689	141	.	.	.	.	.	5.653	
Juni .....	2.214	1.323	252	719	134	.	.	.	.	.	5.418	
Juli .....	2.452	1.090	217	556	131	.	.	.	.	.	4.766	

<sup>1</sup> Autobenzine, gas-oil, lichte stookolie, vliegtuigbenzine en carbureactor (type benzine), speciale benzine en white spirit, petroleum en carbureactor (type petroleum), smeer-

olie en andere smeerprodukten, residuele petroleumteer, asfaltachtige aardpek, energetisch en scheikundig petroleumgas.

IV - 4. — METAAL

Bron : IJzer- en staalnijverheid : Eurostat; Metaalverwerkende nijverheid : NIS : Industriële statistieken.

Maandgemiddelden of maanden	IJzer- en staalnijverheid (duizenden tonnen)		Metaalverwerkende nijverheid (mijarden franken)			Verzendingen
	Productie van ruwstaal	Productie van afgewerkt staal	Binnengekomen bestellingen			
			voor de binnen- landse markt	voor de uitvoer	Totaal	
1986 .....	809	614	22,2	61,7	83,9	84,6
1987 .....	815	618	21,7	64,8	86,5	86,8
1988 .....	935	731	24,5	71,1	95,5	94,4
1989 .....	914	718	29,8	79,2	109,0	105,4
1990 .....	955	761	32,1	82,7	114,8	112,7
1991 .....	946	749	30,1	78,1	108,2	107,5
1992 .....*	861	.	31,7	78,3	110,0	110,2
1993 .....	848	.	29,0	80,0	109,0	106,9
1991 4 <sup>e</sup> kwartaal .....	948	691	31,5	81,7	113,2	112,3
1992 1 <sup>e</sup> kwartaal .....*	910	.	32,2	87,4	119,6	116,7
2 <sup>e</sup> kwartaal .....*	850	.	30,5	85,6	116,2	120,4
3 <sup>e</sup> kwartaal .....*	887	.	26,8	64,5	91,3	92,1
4 <sup>e</sup> kwartaal .....*	796	.	37,2	75,8	112,9	111,7
1993 1 <sup>e</sup> kwartaal .....*	889	.	29,0	81,8	110,8	108,1
2 <sup>e</sup> kwartaal .....*	887	.	30,1	85,1	115,1	115,7
3 <sup>e</sup> kwartaal .....*	769	.	28,4	63,8	92,2	91,5
4 <sup>e</sup> kwartaal .....*	848	.	28,5	89,4	117,8	112,4
1992 December .....*	683	.	51,3	71,7	123,0	106,3
1993 Januari .....*	817	.	27,5	68,6	96,1	92,5
Februari .....*	879	.	27,9	86,8	114,7	106,6
Maart .....*	970	.	31,7	90,0	121,7	125,3
April .....*	965	.	29,8	86,6	116,4	115,6
Mei .....*	824	.	28,4	78,8	107,3	103,5
Juni .....*	872	.	32,0	89,8	121,8	128,0
Juli .....*	729	.	28,4	47,6	76,0	68,6
Augustus .....*	731	.	26,2	60,0	86,2	86,9
September .....*	846	.	30,7	83,8	114,5	119,0
Oktober .....*	922	.	29,0	84,5	113,5	113,2
November .....*	817	.	26,2	72,4	98,6	100,6
December .....*	806	.	30,3	111,2	141,5	123,4

## IV - 5. — BOUWNIJVERHEID

Bronnen : gunstige adviezen : Ministerie van Openbare Werken, Bestuur van Stedebouw (per gewes); overige gegevens : NIS : Industriële statistieken.

Maandgemiddelden of maanden	Woningen					Overige gebouwen					Productie Indexcijfer 1990 = 100 <sup>1</sup>
	Gunstige adviezen	Bouwvergunningen		Begonnen gebouwen		Gunstige adviezen	Bouwvergunningen		Begonnen gebouwen		
	Aantal	Aantal	Volume	Aantal	Volume	Aantal	Aantal	Volume	Aantal	Volume	
	(duizenden)	(duizenden)	(duizenden m <sup>3</sup> )	(duizenden)	(duizenden m <sup>3</sup> )	(duizenden)	(duizenden)	(duizenden m <sup>3</sup> )	(duizenden)	(duizenden m <sup>3</sup> )	
1987 .....	.	3,1	1.904	2,4	1.517	.	0,7	2.789	0,5	1.910	—
1988 .....	.	3,8	2.292	3,0	1.817	.	0,7	3.383	0,6	2.818	—
1989 .....	.	4,2	2.568	3,6	2.233	.	0,8	3.958	0,7	3.126	—
1990 .....	.	4,3	2.646	3,4	2.154	.	0,8	4.338	0,7	3.058	—
1991 .....	.	3,9	2.421	3,7	2.324	.	0,7	4.504	0,7	4.021	87
1992 .....	.	4,2	2.610	3,9	2.465	.	0,7	3.803	0,7	3.584	104
1993 .....	.	4,6	2.755	3,7	2.258	.	0,7	3.572	0,6	2.966	84
1994 .....	.	4,6	2.817	4,3	2.718	.	0,7	3.393	0,7	3.561	89
1992 4 <sup>e</sup> kwartaal .....	.	4,1	2.507	4,1	2.504	.	0,7	4.082	0,8	4.174	—
1993 1 <sup>e</sup> kwartaal .....	.	4,2	2.616	3,4	2.098	.	0,6	3.113	0,5	2.534	—
2 <sup>e</sup> kwartaal .....	.	4,3	2.600	4,2	2.669	.	0,7	3.723	0,8	4.162	—
3 <sup>e</sup> kwartaal .....	.	5,2	3.079	3,6	2.316	.	0,8	4.092	0,6	2.714	—
4 <sup>e</sup> kwartaal .....	.	4,6	2.726	3,3	1.949	.	0,6	3.360	0,5	2.454	—
1994 1 <sup>e</sup> kwartaal .....	.	4,7	2.854	3,3	2.036	.	0,7	3.532	0,5	2.925	—
2 <sup>e</sup> kwartaal .....	.	4,7	2.964	4,9	3.046	.	0,7	2.966	0,7	3.566	—
3 <sup>e</sup> kwartaal .....	.	4,8	2.840	3,7	2.520	.	0,8	3.929	0,6	3.349	—
4 <sup>e</sup> kwartaal .....	.	4,3	2.611	5,3	3.270	.	0,7	3.147	0,9	4.404	—
1994 Februari .....	.	5,4	3.171	3,1	1.977	.	0,7	4.643	0,6	3.354	83
Maart .....	.	5,1	3.130	4,0	2.585	.	0,8	3.591	0,6	3.041	83
April .....	.	5,1	2.962	5,0	3.039	.	0,7	3.013	0,7	2.995	83
Mei .....	.	3,9	2.537	4,9	3.015	.	0,6	2.764	0,8	5.078	83
Juni .....	.	5,2	3.392	4,8	3.083	.	0,8	3.120	0,7	2.626	83
Juli .....	.	3,9	2.428	3,3	2.371	.	0,7	3.717	0,5	2.278	83
Augustus .....	.	5,7	3.186	4,3	2.808	.	0,8	4.149	0,7	3.950	83
September .....	.	5,0	2.905	3,6	2.380	.	0,8	3.921	0,6	3.818	84
Oktober .....	.	4,3	2.551	4,2	2.695	.	0,7	3.434	0,7	3.507	85
November .....	.	4,0	2.511	6,3	3.847	.	0,6	2.770	1,0	5.678	87
December .....	.	4,6	2.771	5,5	3.269	.	0,7	3.236	1,0	4.027	89
1995 Januari .....	.	3,6	2.234	5,0	2.636	.	0,6	2.723	1,0	3.781	89
Februari .....	.	3,5	2.149	3,9	2.361	.	0,5	2.147	0,7	2.539	90

<sup>1</sup> Openbare en particuliere bouwwerken. Maandindexcijfers : voortschrijdende gemiddelden van de laatste twaalf maanden van het niet voor seizoen maar wel voor de ongelijke samenstelling van de maanden gecorrigeerde indexcijfer van de productie. Jaarindexcijfers : gemiddelden van het niet voor seizoen maar wel voor de ongelijke

samenstelling van de maanden gecorrigeerde indexcijfer van de productie van de twaalf overeenstemmende maanden en niet het gemiddelde van de maandindexcijfers.



### IV - 6. — INDUSTRIELE PRODUCTIE DER LANDEN VAN DE EUROPESE ECONOMISCHE GEMEENSCHAP

Veranderingspercentages tegenover het indexcijfer van het vorige jaar of het overeenstemmende kwartaal van het vorige jaar.

Bron : OESO : Main economic indicators.

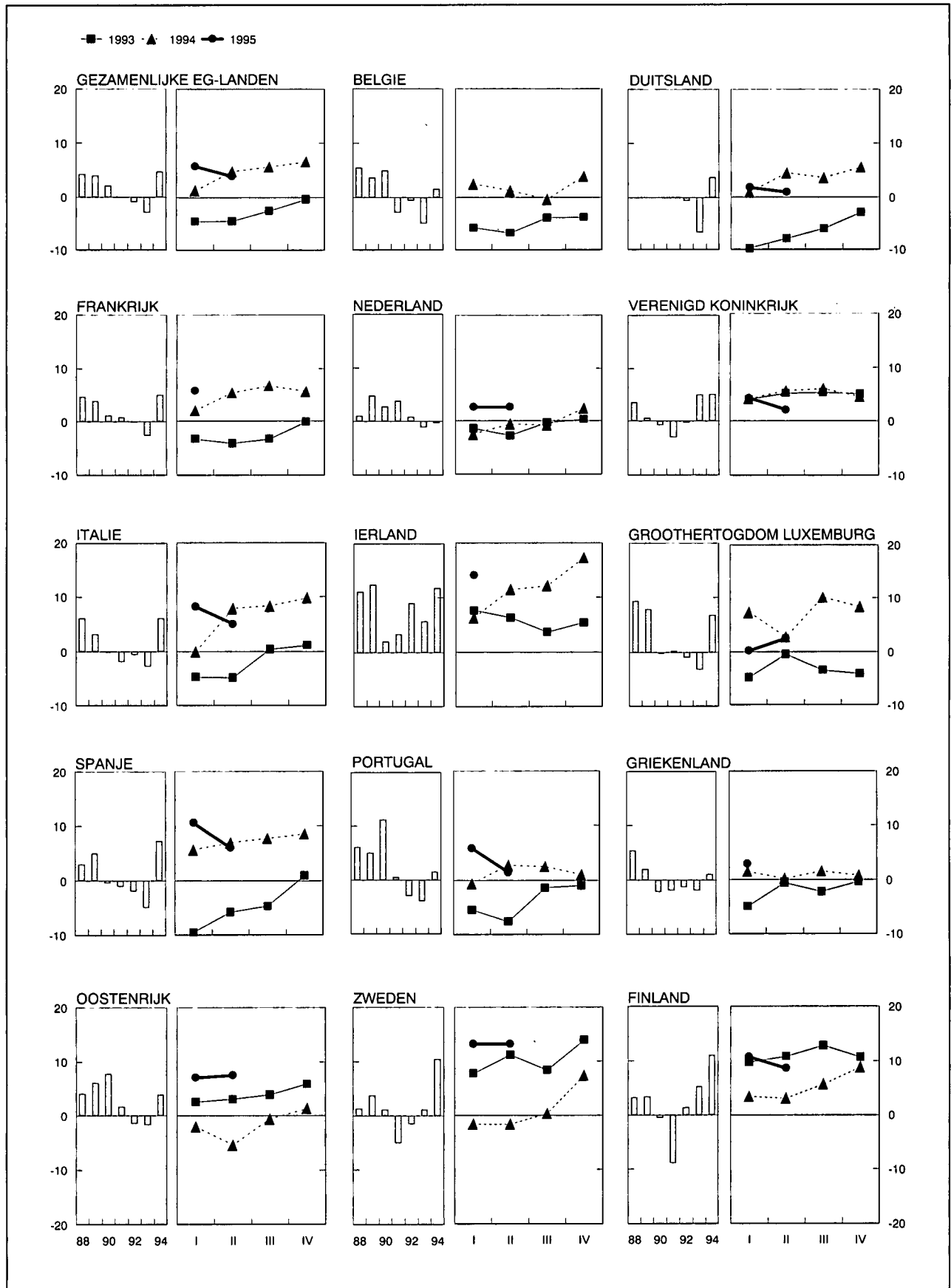

## IV - 6. — INDUSTRIËLE PRODUKTIE DER LANDE VAN DE EUROPESE ECONOMISCHE GEMEENSCHAP

(indexcijfers 1990 = 100)

(aangepast voor seizoenschommelingen)

Bron : OESO : Main economic indicators.

	Geza- menlijke EEG- landen (14 lan- den <sup>1</sup> )	België	Ver- enigd Duits- land <sup>2</sup>	Frankrijk	Ver- enigd Konink- rijk	Neder- land	Italië	Ierland	Groot- herzog- dom Luxem- burg	Grieken- land	Spanje	Portugal	Oosten- rijk	Zweden	Finland
1990 .....	100	100	—	100	100	100	100	100	100	100	100	100	100	100	100
1991 .....	100	98	100	100	96	102	99	103	100	99	99	100	102	95	90
1992 .....	99	98	99	99	96	101	98	113	99	97	97	98	101	93	92
1993 .....	96	93	93	95	98	100	96	119	97	95	92	95	99	94	97
1994 .....	100	95	97	99	103	103	102	133	103	96	99	95	102	104	108
1993 2 <sup>e</sup> kwartaal ...	95	93	90	95	97	98	96	118	99	96	91	95	97	92	96
3 <sup>e</sup> kwartaal ...	97	93	91	95	99	100	96	119	96	96	92	95	100	96	98
4 <sup>e</sup> kwartaal ...	96	92	91	95	100	100	97	121	96	96	93	94	100	97	101
1994 1 <sup>e</sup> kwartaal ...	97	96	92	96	101	101	96	127	102	95	95	94	101	99	103
2 <sup>e</sup> kwartaal ...	100	95	94	99	103	102	101	132	103	96	98	95	100	103	107
3 <sup>e</sup> kwartaal ...	102	93	95	101	104	103	103	134	104	98	100	96	104	105	110
4 <sup>e</sup> kwartaal ...	103	95	97	101	104	104	106	141	102	97	101	95	106	111	112
1995 1 <sup>e</sup> kwartaal ...	103	.	94	102	105	104	104	144	104	97	104	99	109	113	114
2 <sup>e</sup> kwartaal ...	104	.	96	.	105	104	106	.	105	.	103	96	108	116	116
1994 Juli .....	102	91	96	103	104	103	104	134	101	99	96	95	103	103	112
Augustus .....	102	94	94	103	105	102	105	138	107	96	105	96	104	102	109
September .....	101	94	95	103	105	104	103	129	101	98	100	96	105	108	111
Oktober .....	102	97	96	102	105	107	103	140	102	98	99	95	106	109	113
November .....	102	95	96	103	104	100	103	138	101	97	102	95	107	111	112
December .....	104	94	99	104	104	106	110	146	104	96	103	94	103	111	111
1995 Januari .....	102	.	94	104	104	104	102	142	108	96	106	101	110	111	114
Februari .....	102	.	95	103	105	100	104	143	104	98	101	99	108	112	114
Maart .....	104	.	94	105	106	107	106	148	101	97	106	98	108	114	115
April .....	103	.	96	103	105	103	107	155	103	94	97	96	105	117	115
Mei .....	104	.	96	106	105	104	105	158	100	98	107	96	108	115	116
Juni .....	104	.	96	105	105	106	105	.	112	.	106	96	110	117	116
Juli .....	106	.	99	.	105	.	108	.	.	.	.	.	113	114	120

<sup>1</sup> Denemarken stelt geen indexcijfer van de industriële produktie op.

<sup>2</sup> Indexcijfers 1991 = 100.

## V. — DIENSTEN

### 1. — VERVOER

#### a. — Activiteit van de NMBS en de SABENA

Bronnen : NMBS en NIS.

Maandgemiddelden of maanden	NMBS					SABENA	
	Reizigersvervoer	Goederenvervoer (volledige wagonladingen)				Geregeld en betalend luchtverkeer	
	Aantal reizigers-km	Aantal produktieve ton-km <sup>1</sup>	Totale tonnenmaat	waarvan :		Passagiers-km	Ton-km
				brandstoffen en minerale oliën <sup>2</sup>	ertsen <sup>2</sup>		
	(miljoenen)		(duizenden tonnen)			(miljoenen)	
1987 .....	524	597	5.332	1.336	1.014	498	91
1988 .....	529	641	5.482	1.218	1.081	544	105
1989 .....	533	671	5.490	1.185	1.158	564	108
1990 .....	545	696	5.594	1.254	1.075	631	114
1991 .....	564	679	5.375	1.097	1.063	519	89
1992 .....	565	680	5.234	1.045	969	517	80
1993 .....	557	631	4.858	873	858	540	84
1994 .....	557	674	5.284	932	916	625	93
1993 1 <sup>e</sup> kwartaal .....	560	621	4.941	860	823	454	72
2 <sup>e</sup> kwartaal .....	570	617	4.803	811	928	528	83
3 <sup>e</sup> kwartaal .....	542	624	4.556	916	706	660	95
4 <sup>e</sup> kwartaal .....	558	660	5.132	905	976	519	83
1994 1 <sup>e</sup> kwartaal .....	560	694	5.318	896	965	480	78
2 <sup>e</sup> kwartaal .....	563	709	5.463	956	999	637	94
3 <sup>e</sup> kwartaal .....	524	614	4.772	889	856	756	104
4 <sup>e</sup> kwartaal .....	581	677	5.584	989	842	626	95
1995 1 <sup>e</sup> kwartaal .....	569	691	5.508	891	942	588	90
2 <sup>e</sup> kwartaal .....	550	686	5.437	826	896	757	106
1994 Augustus .....	511	597	4.610	903	859	747	103
September .....	526	633	5.080	912	864	758	105
Oktober .....	626	659	5.511	1.050	830	699	103
November .....	561	687	5.572	964	746	563	88
December .....	557	686	5.669	954	949	616	95
1995 Januari .....	552	666	5.427	904	939	598	88
Februari .....	556	694	5.402	838	933	504	82
Maart .....	600	713	5.696	932	954	661	100
April .....	545	598	4.758	758	868	729	103
Mei .....	564	748	5.849	854	924	735	104
Juni .....	542	711	5.704	866	896	808	110
Juli .....	570	602	4.859	811	639	838	110
Augustus .....						819	106

<sup>1</sup> De produktieve ton-km hebben betrekking op het commerciële vervoer (met uitsluiting van het dienstvervoer): het is de som van de vermenigvuldigingen van het gewicht van elke verzending met de afstand van het traject.

<sup>2</sup> Nieuwe reeks vanaf januari 1986.

V - 1b. — Zeevaart

V - 1c. —  
Binnen-  
scheepvaart

Bronnen : Stad Antwerpen - Havenbedrijf [kol. (1)], NIS (overige kolommen).

Bron : NIS

Maandgemiddelden of maanden	Haven van Antwerpen			Haven van Gent			Havens van Brugge en Zeebrugge			Totaal verkeer <sup>1</sup>	
	Laad- vermogen van de binnen gekomen schepen (Duizenden bruto- registerton)	Goederen (duizenden metrieke tonnen)		Laad- vermogen van de binnen gekomen schepen (Duizenden bruto- registerton)	Goederen (duizenden metrieke tonnen)		Laad- vermogen van de binnen gekomen schepen (Duizenden bruto- registerton)	Goederen (duizenden metrieke tonnen)		(duizenden metrieke tonnen)	(miljoenen ton-km)
		Binnen- gekomen	Vertrokken		Binnen- gekomen	Vertrokken		Binnen- gekomen	Vertrokken		
	(1)	(2)	(3)	(4)	(5)	(6)	(7)	(8)	(9)	(1)	(2)
1987 .....	10.849	4.465	2.962	1.697	1.609	417	3.866	604	322	7.865	427
1988 .....	11.278	4.792	3.231	1.789	1.406	365	4.128	617	349	8.263	453
1989 .....		4.093	3.134	1.803	1.267	399	5.031	908	422	8.105	444
1990 .....		4.555	3.272	1.983	1.424	345	5.590	1.169	464	8.331	454
1991 .....		2.956	1.856	2.025	1.145	250	5.549	836	145	7.903	435
1992 .....		4.563	3.802	1.838	1.318	338	6.039	1.300	520	7.458	424
1993 .....		3.702	3.563	1.756	1.288	339	5.963	811	326		
1994 .....		2.865	2.074	1.941	1.274	235	6.107	756	108		
1992 4 <sup>e</sup> kwartaal .....		4.839	4.130	1.922	1.423	340	5.985	992	455	7.391	435
1993 1 <sup>e</sup> kwartaal .....		3.823	3.582	1.752	1.068	339	5.740	850	369	7.937	424
2 <sup>e</sup> kwartaal .....		3.277	3.361	1.708	1.447	340	6.279	858	345		
3 <sup>e</sup> kwartaal .....		3.438	3.535	1.745	1.398	264	5.989	763	321		
4 <sup>e</sup> kwartaal .....		4.270	3.771	1.819	1.239	411	5.844	772	269		
1994 1 <sup>e</sup> kwartaal .....		2.659	2.004	1.777	1.098	191	5.858	849	118		
2 <sup>e</sup> kwartaal .....		3.096	2.164	2.047	1.386	260	6.347	760	112		
3 <sup>e</sup> kwartaal .....		2.642	2.131	1.968	1.287	197	6.238	772	94		
4 <sup>e</sup> kwartaal .....		3.063	1.997	1.970	1.325	293	5.982	643	108		
1994 Januari .....		2.204	1.648	1.747	744	184	5.748	670	109		
Februari .....		1.977	2.169	1.819	1.706	223	5.447	850	88		
Maart .....		3.796	2.195	1.766	843	167	6.380	1.026	157		
April .....		2.468	1.785	2.032	1.647	239	6.279	536	119		
Mei .....		2.761	2.148	2.129	1.288	222	6.120	1.219	120		
Juni .....		4.059	2.560	1.981	1.222	318	6.641	525	98		
Juli .....		2.195	2.042	1.827	1.107	110	6.157	961	120		
Augustus .....		3.093	2.284	2.282	1.105	249	6.380	570	73		
September .....		2.639	2.066	1.794	1.648	232	6.177	785	89		
Oktober .....		3.785	1.946	2.130	1.238	270	6.171	441	71		
November .....		3.050	2.167	1.627	1.231	316	6.165	633	158		
December .....		2.354	1.877	2.153	1.506	292	5.609	856	95		
1995 Januari .....				1.929			6.049				

<sup>1</sup> Binnenlands vervoer, in-, uit- en doorvoer.

## V - 2. — TOERISME

### Overnachtingen van toeristen in België<sup>1</sup>

(duizenden)

Bron : NIS

Maandgemiddelden of maanden	Totaal	waarvan land van gewone verblijfplaats					
		België	Frankrijk	Nederland	Verenigd Koninkrijk	Duitsland	Verenigde Staten
1987 .....	<b>2.565</b>	1.727	81	299	90	131	61
1988 .....	<b>2.706</b>	1.825	84	339	81	141	48
1989 .....	<b>2.997</b>	1.983	101	374	99	164	49
1990 .....	<b>3.070</b>	1.996	105	400	113	162	53
1991 .....	<b>2.855</b>	1.840	101	365	104	172	42
1992 .....	<b>2.302</b>	1.229	109	352	126	189	52
1993 .....	<b>2.279</b>	1.192	110	367	113	205	43
1994 .....	<b>2.282</b>	1.181	113	347	118	215	47
1993 2 <sup>e</sup> kwartaal .... *	<b>1.996</b>	967	125	295	119	210	43
3 <sup>e</sup> kwartaal .... *	<b>3.531</b>	2.089	129	581	131	262	48
4 <sup>e</sup> kwartaal .... *	<b>1.311</b>	575	80	217	84	134	33
1994 1 <sup>e</sup> kwartaal .... *	<b>1.132</b>	460	74	176	82	135	31
2 <sup>e</sup> kwartaal .... *	<b>2.141</b>	1.038	116	321	119	230	52
3 <sup>e</sup> kwartaal .... *	<b>3.378</b>	2.001	114	561	126	255	50
4 <sup>e</sup> kwartaal .... *	<b>1.562</b>	716	98	220	98	170	40
1995 1 <sup>e</sup> kwartaal .... *	<b>1.283</b>	556	83	198	80	148	35
2 <sup>e</sup> kwartaal .... *	<b>2.025</b>	597	120	295	126	249	52
1994 Juli .....	<b>4.700</b>	3.015	117	789	119	335	52
Augustus .....	<b>3.906</b>	2.338	142	663	150	255	47
September .....	<b>1.529</b>	649	80	232	108	175	50
Oktober .....	<b>1.953</b>	852	117	279	133	273	49
November .....	<b>1.506</b>	742	97	181	95	120	39
December .....	<b>1.226</b>	554	79	201	66	116	31
1995 Januari .....	<b>1.109</b>	453	67	193	55	146	32
Februari .....	<b>1.237</b>	553	78	193	78	141	31
Maart .....	<b>1.503</b>	662	105	208	106	156	42
April .....	<b>2.220</b>	115	135	220	136	310	46
Mei .....	<b>1.937</b>	856	126	345	119	191	54
Juni .....	<b>1.918</b>	820	99	320	124	246	57
Juli .....	<b>4.575</b>	2.783	141	856	120	340	57

<sup>1</sup> Inclusief de overnachtingen op kampeertreinen.

## V - 3. — BINNENLANDSE HANDEL

### a. — Verkoop van de detailhandel

(indexcijfers 1980 = 100)

Bron : NIS : Handelsstatistieken.

Maandgemiddelden of maanden	Naar de distributie-vorm				Naar categorieën produkten				Algemeen indexcijfer	
	Kleine detailhandel <sup>1</sup>	Groot-warenhuizen en kleinhandels-ondernemingen <sup>2</sup>	Supermarkten <sup>3</sup>	Verbruiks-coöperatieven	Levens-middelen <sup>4</sup>	Textiel en kleding <sup>5</sup>	Meubilering en huishouden	Overige waren	Waarde	Hoeveelheid <sup>6</sup>
Wegingscoëfficiënten in % van het algemeen indexcijfer sedert 1981 .....	—	—	—	—	37,5	14,9	16,6	31,0	100,0	—
1987 .....	145	145	123	22	146	162	163	128	146	102
1988 .....	146	150	122	23	147	161	170	138	150	105
1989 .....	159	159	127	24	155	180	190	148	162	110
1990 .....	180	169	131	22	164	199	195	164	174	113
1991 .....	181	178	132	21	170	214	206	172	184	117
1992 .....	182	186	131	23	177	222	213	169	187	118
1993 .....	180	184	125	17	173	220	208	171	185	114
1994 .....	* 170	186	123	13	* 175	* 193	* 210	* 156	* 178	* 108
1993 2 <sup>e</sup> kwartaal .....	* 172	184	125	19	* 175	* 211	* 204	* 153	* 179	* 111
3 <sup>e</sup> kwartaal .....	* 159	175	125	15	* 167	* 195	* 204	* 133	* 167	* 103
4 <sup>e</sup> kwartaal .....	* 174	202	130	15	* 179	* 209	* 236	* 149	* 184	* 113
1994 1 <sup>e</sup> kwartaal .....	* 164	176	116	16	* 163	* 186	* 196	* 156	* 170	* 104
2 <sup>e</sup> kwartaal .....	* 174	187	123	13	* 177	* 194	* 209	* 163	* 181	* 110
3 <sup>e</sup> kwartaal .....	* 163	178	125	12	* 174	* 191	* 204	* 139	* 171	* 103
4 <sup>e</sup> kwartaal .....	* 180	204	127	12	* 185	* 202	* 231	* 165	* 189	* 114
1995 1 <sup>e</sup> kwartaal .....	* 165	174	116	10	* 167	* 171	* 202	* 157	* 170	* 103
2 <sup>e</sup> kwartaal .....	* 177	188	122	12	* 177	* 189	* 218	* 169	* 183	* 110
1994 Juni .....	* 179	189	124	7	* 181	* 179	* 221	* 172	* 185	* 112
Juli .....	* 161	184	130	11	* 174	* 195	* 206	* 134	* 170	* 103
Augustus .....	* 153	170	124	11	* 174	* 156	* 188	* 132	* 161	* 97
September .....	* 176	181	121	15	* 174	* 221	* 219	* 151	* 181	* 109
Oktober .....	* 173	190	124	16	* 178	* 217	* 210	* 150	* 180	* 109
November .....	* 159	181	114	10	* 170	* 165	* 201	* 148	* 168	* 101
December .....	* 207	240	142	11	* 206	* 223	* 283	* 198	* 219	* 132
1995 Januari .....	* 166	179	114	15	* 167	* 206	* 205	* 143	* 172	* 104
Februari .....	* 148	159	110	7	* 156	* 133	* 187	* 142	* 154	* 92
Maart .....	* 180	185	124	9	* 178	* 173	* 213	* 185	* 185	* 112
April .....	* 173	186	121	20	* 171	* 203	* 209	* 163	* 180	* 108
Mei .....	* 179	189	123	10	* 179	* 196	* 215	* 169	* 184	* 111
Juni .....	* 180	188	123	6	* 182	* 168	* 230	* 174	* 185	* 112

<sup>1</sup> Indexcijfers berekend aan de hand van steekproefgegevens.

<sup>2</sup> Kleinhandelsondernemingen met menigvuldigde afdelingen (grootwarenhuizen) en kleinhandelsondernemingen die ten minste vijf kleinhandelsinrichtingen bezitten.

<sup>3</sup> Kleine en middelgrote supermarkten met gehele of gedeeltelijke zelfbediening.

<sup>4</sup> Voor de kleine detailhandel, inclusief tabak.

<sup>5</sup> Inclusief textiel voor stoffering.

<sup>6</sup> Waarde-indexcijfer gedeeld door het algemene prijsindexcijfer bij consumptie zonder de diensten en de huur.

V - 4. — VERREKENKAMER

a) Aantal verrichtingen

(duizenden stukken)

Maandgemiddelden of maanden	Brussel									Provincie	Eindtotaal
	Daggeld	Postwissels en -mandaten	Deviezen- transacties	Onbetaalde cheques	Onbetaalde domici- liëringen	Overige debetver- richtingen	Overschrij- vingen	Overige verrich- tingen	Totaal	Alle verrich- tingen	
1988 .....	2	272	8	21.227			22.107	2	43.618	833	<b>44.451</b>
1989 .....	2	265	7	23.494			24.051	3	47.822	786	<b>48.608</b>
1990 .....	1	242	6	25.993			25.897	2	52.141	709	<b>52.850</b>
1991 .....	0	222	3	42	31	27.695	27.533	1	55.527	584	<b>56.111</b>
1992 .....	0	195	38	55	143	29.263	29.318	0	59.012	487	<b>59.499</b>
1993 .....	0	183	78	56	164	31.001	31.301	0	62.783	435	<b>63.218</b>
1994 .....	0	174	96	46	175	32.564	33.211	0	66.266	383	<b>66.649</b>
1993 3 <sup>e</sup> kwartaal .....	0	187	89	54	163	30.849	29.288	0	60.630	417	<b>61.047</b>
4 <sup>e</sup> kwartaal .....	0	163	95	57	169	32.439	33.916	0	66.839	404	<b>67.243</b>
1994 1 <sup>e</sup> kwartaal .....	0	167	94	50	182	30.407	32.124	0	63.024	383	<b>63.407</b>
2 <sup>e</sup> kwartaal .....	0	188	93	46	177	33.208	33.546	0	67.258	414	<b>67.672</b>
3 <sup>e</sup> kwartaal .....	0	186	93	42	165	32.885	31.498	0	64.869	380	<b>65.249</b>
4 <sup>e</sup> kwartaal .....	0	156	102	45	175	33.756	35.679	0	69.913	355	<b>70.268</b>
1995 1 <sup>e</sup> kwartaal .....	0	161	112	42	186	32.619	34.625	0	67.745		
2 <sup>e</sup> kwartaal .....	0	197	114	43	173	34.647	35.236	0	70.410		
3 <sup>e</sup> kwartaal .....	0	197	111	41	172	34.109	33.054	0	67.684		
1994 Oktober .....	0	180	98	45	198	34.464	34.457	0	69.442	362	<b>69.804</b>
November .....	0	141	98	44	167	31.887	34.303	0	66.640	347	<b>66.987</b>
December .....	0	146	111	45	162	34.917	38.277	0	73.658	355	<b>74.013</b>
1995 Januari .....	0	172	107	46	201	34.587	35.288	0	70.401	365	<b>70.766</b>
Februari .....	0	154	104	37	179	29.480	32.329	0	62.283	325	<b>62.608</b>
Maart .....	0	156	125	44	177	33.791	36.257	0	70.550		
April .....	0	178	102	41	189	32.135	32.754	0	65.399		
Mei .....	0	179	117	46	164	37.338	36.692	0	74.536		
Juni .....	0	235	122	43	166	34.468	36.262	0	71.296		
Juli .....	0	265	114	39	173	36.042	33.706	0	70.339		
Augustus .....	0	167	111	41	172	33.904	32.188	0	66.583		
September .....	0	157	109	44	172	32.380	33.268	0	66.130		
Oktober .....	0	182	119	47	205	37.300	37.200	0	75.053		

<sup>1</sup> Bibliografische referentie : Tijdschrift van de Nationale Bank van België, LX<sup>e</sup> jaargang, deel I, n<sup>o</sup> 3, maart 1985, blz. 19.

V - 4. — VERREKENKAMER

b) Bedrag van de verrichtingen

(miljarden franken)

Maandgemiddelden of maanden	Brussel									Provincie	Eindtotaal
	Daggeld	Postwissels en -mandaten	Deviezen- transacties	Onbetaalde cheques	Onbetaalde domici- liëringen	Overige debetver- richtingen	Overschrij- vingen	Overige verrich- tingen	Totaal	Alle verrich- tingen	
1988 .....	238	5	1.272		965		7.575	1.082	1.137	744	<b>11.881</b>
1989 .....	256	5	1.352		1.125		9.080	1.820	3.638	773	<b>14.411</b>
1990 .....	221	3	1.170		1.886		10.310	1.517	15.107	795	<b>15.902</b>
1991 .....	636	3	987	15	1	1.659	12.363	659	16.323	489	<b>16.812</b>
1992 .....	461	183	2.037	15	1	1.551	13.373	83	17.704	554	<b>18.258</b>
1993 .....	707	212	6.238	6	1	1.396	17.493	0	26.053	688	<b>26.741</b>
1994 .....	901	239	8.683	3	1	1.405	18.193	0	29.425	764	<b>30.189</b>
1993 3 <sup>e</sup> kwartaal .....	767	224	7.404	3	1	1.295	18.228	0	27.922	700	<b>28.622</b>
4 <sup>e</sup> kwartaal .....	813	179	9.280	7	1	1.335	20.238	0	31.853	827	<b>32.680</b>
1994 1 <sup>e</sup> kwartaal .....	942	237	9.479	3	1	1.661	19.518	0	31.841	921	<b>32.762</b>
2 <sup>e</sup> kwartaal .....	889	242	7.495	5	1	1.470	18.436	0	28.538	773	<b>29.311</b>
3 <sup>e</sup> kwartaal .....	887	242	8.891	2	1	1.306	18.727	0	30.056	692	<b>30.748</b>
4 <sup>e</sup> kwartaal .....	884	236	8.867	3	1	1.182	16.091	0	27.264	672	<b>27.936</b>
1995 1 <sup>e</sup> kwartaal .....	1.038	256	11.788	5	1	1.392	18.701	0	33.181		
2 <sup>e</sup> kwartaal .....	966	262	10.231	3	28	1.298	17.518	0	30.306		
3 <sup>e</sup> kwartaal .....	1.026	276	8.759	4	1	1.173	15.334	0	26.573		
1994 Oktober .....	870	269	9.102	4	1	1.148	16.239	0	27.633	660	<b>28.293</b>
November .....	773	181	7.954	2	1	1.149	14.426	0	24.486	591	<b>25.077</b>
December .....	1.010	257	9.545	2	1	1.248	17.610	0	29.673	766	<b>30.439</b>
1995 Januari .....	972	289	11.081	8	1	1.433	18.326	0	32.110	703	<b>32.813</b>
Februari .....	982	195	11.086	3	1	1.243	16.185	0	29.695	650	<b>30.345</b>
Maart .....	1.160	285	13.196	3	1	1.500	21.594	0	37.739		
April .....	882	275	9.684	2	82	1.288	16.198	0	28.411		
Mei .....	982	256	10.809	3	1	1.403	19.303	0	32.757		
Juni .....	1.034	254	10.201	3	1	1.204	17.054	0	29.751		
Juli .....	907	311	8.673	2	2	1.197	15.190	0	26.282		
Augustus .....	981	217	8.383	7	1	1.136	15.155	0	25.880		
September .....	1.190	299	9.223	2	1	1.185	15.658	0	27.558		
Oktober .....	1.065	290	9.481	3	1	1.269	14.949	0	27.058		

<sup>1</sup> Bibliografische referentie : Tijdschrift van de Nationale Bank van België, LX<sup>e</sup> jaargang, deel 1, n<sup>o</sup> 3, maart 1985, blz. 19.



## VI. — INKOMENS

### 1. — BEZOLDIGINGEN VAN DE WERKNEMERS (mannen en vrouwen)

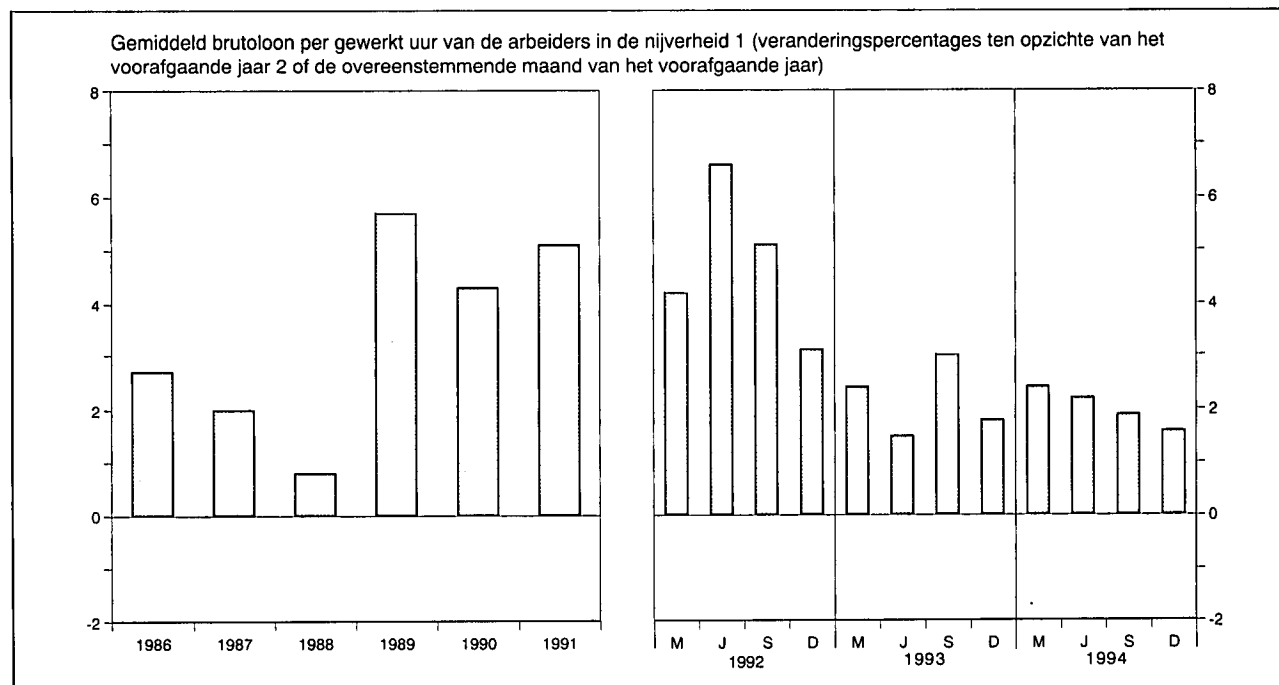

	Bezoldigingen van de arbeiders in de nijverheid <sup>1,2</sup>				Regelingslonen <sup>5</sup>			
	Gemiddeld brutoloon per gewerkt uur	Type-uurloon <sup>3</sup>		Uurloonkosten <sup>4</sup>	Arbeiders		Bedienden	
		Ceschoolde arbeider	Ongeschoolde arbeider		Algemeen indexcijfer	waarvan : Verwerkende industrie	Algemeen indexcijfer	waarvan : Verwerkende industrie
Bronnen :	NBB			IRES	Ministerie van Tewerkstelling en Arbeid			
<b>Indexcijfers 1975 = 100</b>								
1987 .....	212,0	201,0	207,0	226,0	210,4	206,5	194,9	191,5
<b>Indexcijfers 1987 = 100</b>								
1988 .....	100,8	101,8	102,3	100,2	102,5	103,1	102,0	103,6
1989 .....	106,5	105,5	106,6	106,0	106,7	107,4	106,9	107,5
1990 .....	111,1	110,3	111,9	110,6	112,1	112,8	112,0	111,9
1991 .....	116,8	116,1	117,8	116,3	118,2	118,8	117,0	116,6
1992 .....	122,3	121,0	122,7	121,8	123,3	124,2	122,0	121,2
1993 .....	124,9	125,0	126,9	124,5	127,4	128,1	126,4	124,9
1994 .....	127,4	127,9	130,3	.	130,7	131,5	129,8	128,4
1993 September .....	125,4	125,7	127,9	125,0	128,0	128,6	126,9	125,3
December .....	127,7	126,1	127,6	127,5	128,7	129,3	127,3	125,8
1994 Maart .....	124,8	126,9	128,8	124,3	129,3	130,0	128,8	127,4
Juni .....	127,3	127,6	130,0	126,8	130,0	130,6	128,8	127,4
September .....	127,8	128,4	131,1	127,4	131,4	132,4	130,5	129,3
December .....	129,8	128,8	131,2	129,5	132,1	133,0	130,9	129,5
1995 Maart .....	.	.	.	.	132,3	133,1	131,1	130,2
Juni .....	.	.	.	.	132,4	133,2	131,2	130,3
September .....	.	.	.	.	132,8	133,5	131,6	130,7

<sup>1</sup> Inclusief de transportarbeiders.

<sup>2</sup> Jaargegevens : gemiddelde van de maanden maart, juni, september en december.

<sup>3</sup> Exclusief de transportarbeiders voor de indexcijfers 1975 = 100.

<sup>4</sup> Dit indexcijfer, waarin de steenkoolmijnen niet werden opgenomen, geeft de arbeidsuurloonkosten, inclusief de wettelijke maatschappelijke lasten door de werkgever gedragen, en niet de kosten per geproduceerde eenheid.

<sup>5</sup> Kwartaalgegevens : einde periode; jaargegevens : gemiddelde van de gegevens op het einde van elk kwartaal. Het regelingsloon van de arbeiders is een uurloon en dat van de bedienden een maandloon.

## VI - 2. — GEMIDDELDE BRUTOBEZOLDIGINGEN VAN DE WERKNEMERS IN DE NIJVERHEID

(Mannen en vrouwen)

Bron : NIS.

Nijverheidsgroep of -tak	1992	1993	1993	1994	1994	1992	1993	1993	1994	1994
	oktober	april	oktober	april	oktober	oktober	april	oktober	april	oktober
	Jurverdiens­te van de arbeiders (franken)					Maandverdiens­te van de bedienden (duizenden frank­en)				
Gezamenlijke nijverheid .....	379	386	395	400	410	95,1	96,9	98,4	99,7	101,1
Extractieve nijverheid .....	377	386	392	398	403	99,8	103,1	106,2	106,6	107,0
Bouwbedrijf en burgerlijke bouwkunde .....	368	377	384	390	396	87,4	89,7	92,2	92,9	94,7
Verwerkende nijverheid .....	380	386	396	401	412	95,6	97,4	98,7	100,1	101,4
waarvan :										
Vervaardiging van produkten uit metaal (met uitzondering van machines en transportmiddelen) .....	373	378	385	392	406	90,9	90,9	91,9	92,3	94,2
Constructie van machines en mechanisch materieel .....	389	394	407	411	427	95,9	97,0	99,1	99,5	100,6
Elektrische en elektronische constructie .....	382	385	391	398	412	101,0	102,5	104,2	105,9	108,3
Automobi­elbouw en onderdelen .....	396	403	414	422	427	101,1	101,1	102,3	105,3	107,1
Constructie van overige transportmiddelen .....	391	405	413	419	431	98,9	100,4	102,6	103,5	104,8
Vervaardiging van fijne mechanische en optische instrumenten .....	368	377	390	403	414	94,4	96,2	98,7	99,3	100,7
Basismetallurgie .....	474	487	498	504	521	111,6	112,4	115,2	116,5	118,5
Chemische industrie .....	472	488	504	521	532	113,2	116,1	116,1	119,2	119,3
Levensmiddelen, drank en tabak .....	363	368	375	378	391	89,6	91,8	93,5	94,6	95,9
Textiel .....	326	331	338	343	352	85,2	86,2	86,3	88,0	89,4
Industrie van niet-metaalhoudende minerale produkten .....	394	401	414	413	424	97,1	99,5	101,2	103,8	104,8
Hout .....	331	339	344	350	353	76,4	79,2	79,7	80,4	81,3
Schoeisel en kleding .....	280	287	295	295	299	69,6	70,7	73,4	74,2	74,8
Papier, grafische nijverheid en uitgeverij .....	418	424	436	437	441	92,5	94,8	95,9	97,3	98,3
Aardolieraffinaderij .....	668	683	713	744	754	134,7	140,4	141,3	144,6	145,5
Productie en voorziening van elektrische energie, gas, stoom en warm water .....	—	—	—	—	—	112,4	115,5	117,3	118,1	119,5

## VII. — PRIJSINDEXCIJFERS

### 1. — GRONDSTOFFEN<sup>1</sup>

(indexcijfers 1975 = 100)

Bron : Institut für Wirtschaftsforschung, Hamburg.

Daggemiddelden	Algemeen indexcijfer	Algemeen indexcijfer zonder energie	Levensmiddelen grondstoffen				Industriële grondstoffen				Energiegrondstoffen		
			Totaal	Graan	Oliezaden, olie	Genotmiddelen en suiker	Totaal	Agrarische grondstoffen	Non-ferro	Ijzererts, schroot	Totaal	Steenkolen	Ruwe aardolie
Wegingscoëfficiënten .....	100,0	36,8	15,9	4,7	2,9	8,3	20,9	10,1	6,1	4,7	63,2	5,5	57,7
1987 .....	149,2	123,8	91,2	67,2	91,6	104,5	148,6	167,1	150,3	106,4	164,0	152,8	165,1
1988 .....	143,4	150,2	108,6	92,0	125,5	111,9	181,8	191,6	216,4	115,5	139,5	162,1	137,3
1989 .....	158,0	150,7	104,3	98,2	110,6	105,5	186,0	191,3	223,5	125,5	162,3	158,2	162,7
1990 .....	185,7	150,8	94,7	88,1	97,2	97,4	193,6	210,8	201,9	145,8	206,0	176,9	208,8
1991 .....	161,8	136,4	89,0	84,4	98,4	88,2	172,5	182,0	174,5	149,5	176,6	173,3	176,9
1992 .....	160,1	132,1	88,6	89,0	103,7	83,1	165,3	169,8	172,3	146,4	176,5	192,9	174,9
1993 .....	144,3	120,0	91,4	86,7	108,4	88,0	141,7	140,9	145,0	139,2	158,5	186,5	155,9
1994 .....	147,8	143,2	113,5	92,1	115,4	124,7	165,9	171,8	171,2	146,1	150,4	194,1	146,3
1993 3 <sup>e</sup> kwartaal .....	140,7	118,7	91,9	84,2	113,7	88,5	139,1	136,6	143,0	139,2	153,5	186,1	150,4
4 <sup>e</sup> kwartaal .....	134,9	119,0	96,5	93,8	112,5	92,3	136,2	136,2	131,8	141,9	144,1	189,0	139,8
1994 1 <sup>e</sup> kwartaal .....	129,9	126,8	99,8	100,3	118,3	93,0	147,3	150,0	146,5	142,4	131,7	185,8	126,6
2 <sup>e</sup> kwartaal .....	146,1	136,7	108,0	93,4	119,2	112,3	158,7	165,0	159,6	144,0	151,6	190,9	147,8
3 <sup>e</sup> kwartaal .....	157,6	151,2	125,1	85,9	111,8	151,6	171,1	177,9	177,4	148,1	161,4	199,2	157,8
4 <sup>e</sup> kwartaal .....	157,5	158,2	121,0	88,9	112,4	142,0	186,5	194,4	201,5	149,8	157,0	200,5	152,9
1995 1 <sup>e</sup> kwartaal .....	162,6	164,0	119,6	90,9	112,0	138,3	197,8	210,5	211,7	152,2	161,8	207,1	157,5
2 <sup>e</sup> kwartaal .....	168,7	165,8	120,2	96,4	113,4	135,9	200,5	221,5	205,1	149,5	170,5	216,0	166,1
3 <sup>e</sup> kwartaal .....	158,7	162,3	116,7	109,0	118,6	120,3	197,1	208,9	214,2	149,4	156,5	213,5	151,1
1994 Oktober .....	156,6	156,4	123,8	89,6	107,7	148,6	181,2	191,5	187,3	151,0	156,7	202,9	152,3
November .....	159,9	158,9	121,1	87,7	115,2	141,9	187,7	195,4	204,3	149,4	160,5	200,8	156,7
December .....	155,9	159,2	118,2	89,3	114,3	135,6	190,5	196,3	212,8	149,0	153,9	197,7	149,7
1995 Januari .....	160,6	163,6	119,1	91,2	111,3	137,5	197,5	204,7	220,2	152,2	158,8	201,5	154,7
Februari .....	163,0	163,0	118,6	90,1	110,7	137,4	196,7	210,2	209,3	151,4	163,1	204,7	159,1
Maart .....	164,2	165,3	121,0	91,3	113,9	140,0	199,1	216,5	205,7	152,9	163,6	215,1	158,6
April .....	171,7	166,3	121,0	92,7	112,5	139,9	200,7	220,1	206,1	152,0	174,9	218,2	170,8
Mei .....	170,1	164,5	119,8	95,7	112,4	135,8	198,5	222,0	198,9	147,6	173,3	215,1	169,3
Juni .....	164,4	166,7	119,7	100,7	115,4	131,9	202,4	222,4	210,4	149,0	163,2	214,7	158,3
Juli .....	158,0	165,2	117,5	108,0	120,1	121,9	201,6	215,9	217,1	150,6	153,8	214,8	148,1
Augustus .....	158,8	162,3	119,0	106,6	116,0	126,9	195,3	204,1	217,3	147,8	156,7	213,3	151,3
September .....	159,2	159,5	113,7	112,4	119,8	112,2	194,4	206,8	208,1	149,7	159,0	212,5	153,9
Oktober .....	156,0	159,5	112,6	118,1	124,2	105,4	195,2	212,0	201,4	151,0	154,0	217,8	148,0

<sup>1</sup> Indexcijfers berekend op basis van prijzen uitgedrukt in dollars van de Verenigde Staten.

VII - 2a. — INDEXCIJFER DER PRODUKTIE- EN INVOERPRIJZEN EN ZIJN BESTANDELEN

	Prijzen van de land- en tuinbouwprodukten	Industriële productieprijsen	Eenheidswaarde van de ingevoerde produkten	Productie- en invoerprijzen
<i>1980 = 100</i>				
1987 .....	122,0	125,8	130,6	128,3
1988 .....	121,3	127,4	133,4	130,4
1989 .....	133,8	134,7	142,5	138,9
1990 .....	127,1	135,5	140,0	137,5
<i>1990 = 100</i>				
1991 .....	101,4	98,9	100,1	99,7
1992 .....	99,1	99,1	97,0	97,9
1993 .....	92,5	98,2	94,2	95,7
1994 .....	93,1	99,5	94,1	96,2
1993 2 <sup>e</sup> kwartaal .....	92,1	98,2	93,4	95,3
3 <sup>e</sup> kwartaal .....	88,1	98,2	94,2	95,5
4 <sup>e</sup> kwartaal .....	92,3	98,3	95,3	96,3
1994 1 <sup>e</sup> kwartaal .....	92,6	98,2	93,5	95,3
2 <sup>e</sup> kwartaal .....	98,2	99,4	94,1	96,4
3 <sup>e</sup> kwartaal .....	93,4	99,9	94,0	96,3
4 <sup>e</sup> kwartaal .....	88,3	100,4	94,8	96,7
1995 1 <sup>e</sup> kwartaal .....	96,1	101,0	96,4	98,2
2 <sup>e</sup> kwartaal .....	91,4	101,7	.	.
3 <sup>e</sup> kwartaal .....	.	101,9	.	.
1994 Augustus .....	96,4	99,9	94,1	96,5
September .....	94,3	99,9	93,4	96,0
Oktober .....	89,2	100,3	94,5	96,6
November .....	87,8	100,6	94,4	96,5
December .....	87,9	100,2	95,4	97,0
1995 Januari .....	96,6	100,8	95,8	97,8
Februari .....	96,7	101,3	96,7	98,5
Maart .....	95,0	101,0	96,6	98,3
April .....	90,7	101,6	95,0	97,4
Mei .....	91,9	101,9	.	.
Juni .....	91,7	101,5	.	.
Juli .....	84,7	101,5	.	.
Augustus .....	92,8	101,9	.	.
September .....	.	102,4	.	.

Bibliografische referentie : Tijdschrift van de Nationale Bank van België, LXIV<sup>e</sup> jaargang, deel II, n<sup>o</sup> 2-3, augustus-september 1989.

Prijzen van de land- en tuinbouwprodukten : .....

## VII - 2b. — INDEXCIJFERS DER INDUSTRIELE PRODUKTIEPRIJZEN

(indexcijfers 1980 = 100)

Bron : MEZ.

	Industriële produktie- prijzen	Prijzen per type produkt				Prijzen volgens het gebruik van de produkten		
		Energie en water	Chemische en minerale produkten	Metalen produkten elektro- techniek, machines, transport- middelen	Andere produkten uit de verwerkende nijverheid	Halffabrikaten	Consumptie- goederen	Investerings- goederen
1987 .....	125,8	103,4	134,5	138,4	132,9	118,5	135,0	138,9
1988 .....	127,4	99,3	142,9	140,1	135,2	119,7	137,0	141,2
1989 .....	134,7	106,0	157,1	145,5	140,6	128,2	142,9	146,2
1990 .....	135,5	110,6	152,8	149,2	140,0	128,9	142,7	150,2
1991 .....	134,0	106,0	143,7	152,9	142,1	124,4	144,8	154,6
1992 .....	134,3	103,0	141,1	156,1	145,0	122,1	148,9	158,3
1993 .....	133,0	103,5	137,4	156,7	142,9	120,5	147,3	159,4
1994 .....	134,8	101,5	143,1	157,7	145,7	121,8	150,2	160,8
1993 3 <sup>e</sup> kwartaal .....	133,1	103,6	138,3	156,6	142,7	120,9	146,9	159,5
4 <sup>e</sup> kwartaal .....	133,3	102,5	139,2	157,0	143,4	120,4	148,3	159,9
1994 1 <sup>e</sup> kwartaal .....	133,1	99,7	141,0	157,4	143,8	119,8	148,6	160,4
2 <sup>e</sup> kwartaal .....	134,7	101,8	142,5	157,7	145,5	121,7	150,0	160,9
3 <sup>e</sup> kwartaal .....	135,3	102,0	143,6	157,7	146,5	122,4	150,9	160,8
4 <sup>e</sup> kwartaal .....	136,0	102,3	145,4	158,0	147,0	123,3	151,2	161,2
1995 1 <sup>e</sup> kwartaal .....	136,9	102,0	148,8	159,3	147,6	124,5	151,4	162,3
2 <sup>e</sup> kwartaal .....	137,8	102,2	150,6	159,8	148,7	125,8	151,7	162,6
3 <sup>e</sup> kwartaal ..... *	138,1	101,0	152,6	159,8	149,5	126,0	152,4	162,6
1994 September .....	135,3	101,3	143,7	157,6	147,1	122,2	151,3	160,6
Oktober .....	135,9	102,5	144,6	157,6	147,4	123,2	151,5	160,6
November .....	136,3	103,1	145,9	158,2	147,0	123,6	151,4	161,5
December .....	135,8	101,4	147,2	158,2	146,4	123,2	150,6	161,5
1995 Januari .....	136,6	102,7	148,2	158,2	147,1	124,4	150,9	161,5
Februari .....	137,2	102,1	149,4	159,8	148,0	124,8	151,7	162,7
Maart .....	136,8	101,3	148,7	159,8	147,8	124,2	151,6	162,7
April .....	137,7	102,5	150,1	159,8	148,7	125,7	151,8	162,7
Mei .....	138,0	103,1	150,8	159,8	148,6	126,3	151,5	162,6
Juni .....	137,6	101,1	150,8	159,8	148,9	125,4	151,8	162,6
Juli .....	137,6	100,0	152,7	159,8	148,8	125,6	151,4	162,6
Augustus ..... *	138,1	101,0	152,7	159,8	149,5	126,0	152,5	162,6
September ..... *	138,7	102,1	152,3	159,8	150,2	126,5	153,3	162,6

Bibliografische referentie : zie tabel VII-2a.

## VII - 3a. — CONSUMPTIEPRIJZEN IN BELGIE

(Indeling in 4 groepen)

Bron : MEZ.

Maandgemiddelden of maanden	Algemeen indexcijfer	Voedingsmiddelen	Niet-voedings- middelen	Diensten	Huur	Gezondheids- indexcijfer
Indexcijfers 1981 = 100						
Wegingscoëfficiënten in procent van het algemene indexcijfer .....	<b>100,000</b>	22,145	42,795	28,660	6,400	.
1987 .....	<b>133,60</b>	133,90	130,43	136,52	140,72	.
1988 .....	<b>135,15</b>	133,88	131,91	138,59	145,85	.
1989 .....	<b>139,35</b>	138,07	136,37	142,14	151,24	.
1990 .....	<b>144,16</b>	143,18	141,17	146,69	156,08	.
Indexcijfers 1988 = 100 <sup>1</sup>						
Wegingscoëfficiënten in procent van het algemene indexcijfer .....	<b>100,000</b>	18,985	39,675	34,165	7,175	.
1991 .....	<b>109,98</b>	108,88	110,20	110,46	109,49	.
1992 .....	<b>112,66</b>	108,75	111,86	115,07	115,93	.
1993 .....	<b>115,76</b>	107,89	115,20	119,45	122,05	.
1994 .....	<b>118,51</b>	109,82	117,57	122,52	127,61	116,75
1993 3 <sup>e</sup> kwartaal .....	<b>116,34</b>	108,09	115,52	120,52	122,74	.
4 <sup>e</sup> kwartaal .....	<b>116,66</b>	108,06	116,33	120,32	123,79	.
1994 1 <sup>e</sup> kwartaal .....	<b>117,56</b>	108,67	116,85	121,49	126,29	115,86
2 <sup>e</sup> kwartaal .....	<b>118,22</b>	108,87	117,63	122,17	127,35	116,40
3 <sup>e</sup> kwartaal .....	<b>119,29</b>	111,44	117,86	123,48	128,06	117,49
4 <sup>e</sup> kwartaal .....	<b>118,98</b>	110,30	117,94	122,96	128,73	117,26
1995 1 <sup>e</sup> kwartaal .....	<b>119,69</b>	111,30	118,07	124,04	130,08	118,05
2 <sup>e</sup> kwartaal .....	<b>119,94</b>	110,51	118,56	124,44	131,02	118,20
3 <sup>e</sup> kwartaal .....	<b>120,75</b>	111,76	118,96	126,10	131,67	119,13
1994 Oktober .....	<b>118,97</b>	110,95	117,96	122,58	128,60	117,24
November .....	<b>118,97</b>	109,96	117,93	123,13	128,67	117,25
December .....	<b>119,00</b>	109,99	117,93	123,17	128,93	117,29
1995 Januari .....	<b>119,50</b>	111,25	118,04	123,65	129,57	117,83
Februari .....	<b>119,83</b>	111,56	118,07	124,31	130,13	118,22
Maart .....	<b>119,73</b>	111,09	118,10	124,15	130,55	118,11
April .....	<b>119,92</b>	110,59	118,41	124,57	130,76	118,23
Mei .....	<b>119,88</b>	110,99	118,55	124,02	131,07	118,15
Juni .....	<b>120,01</b>	109,95	118,73	124,73	131,23	118,23
Juli .....	<b>120,65</b>	111,32	118,28	126,34	131,43	119,03
Augustus .....	<b>120,95</b>	112,51	118,25	126,51	131,68	119,38
September .....	<b>120,64</b>	111,45	118,85	125,45	131,90	118,97
Oktober .....	<b>120,42</b>	110,93	118,69	125,23	132,14	118,78

<sup>1</sup> Om van deze indexcijfers over te schakelen op de indexcijfers basis 1981 = 100, werden de volgende overgangscoefficienten vastgesteld : 1,3528 voor het algemene indexcijfer; 1,3410 voor de voedingsmiddelen; 1,3180 voor de niet-voedingsmiddelen; 1,3866 voor de diensten; 1,4684 voor de huur.

## VII - 3b. — CONSUMPTIEPRIJZEN IN BELGIE

(Indeling volgens het Bureau voor de Statistiek der Europese Gemeenschappen)

Bron : MEZ.

Maandgemiddelden of maanden	Algemeen indexcijfer	Voedingsmiddelen, dranken en tabak	Kleding en schoeisel	Huur, verwarming en verlichting	Meubelen, apparaten, onderhoud	Gezondheidsuitgaven	Vervoer en communicatie	Cultuur en ontspanning	Overige goederen en diensten	Gezondheidsindexcijfer
Indexcijfers 1981 = 100										
Wegingscoëfficiënten in procent van het algemene indexcijfer .....	<b>100,000</b>	23,310	8,225	19,575	9,450	3,995	15,450	8,165	11,830	.
1987 .....	<b>133,60</b>	135,35	143,27	122,38	135,37	137,47	127,41	140,57	142,54	.
1988 .....	<b>135,15</b>	135,42	148,80	122,71	137,31	139,68	128,44	142,61	146,11	.
1989 .....	<b>139,35</b>	139,91	153,39	126,92	140,09	143,13	134,17	144,80	150,20	.
1990 .....	<b>144,16</b>	145,47	157,96	131,79	142,79	148,57	139,88	148,10	154,88	.
Indexcijfers 1988 = 100 <sup>1</sup>										
Wegingscoëfficiënten in procent van het algemene indexcijfer .....	<b>100,000</b>	20,115	8,580	19,400	7,850	4,900	16,495	8,355	14,305	.
1991 .....	<b>109,98</b>	109,38	110,43	110,77	106,65	112,27	110,80	106,49	111,64	.
1992 .....	<b>112,66</b>	109,93	113,51	114,04	109,82	116,28	112,91	107,32	117,26	.
1993 .....	<b>115,76</b>	109,88	116,05	119,32	112,11	122,50	117,24	108,91	121,00	.
1994 .....	<b>118,51</b>	112,31	118,17	122,83	113,62	126,69	120,91	110,98	123,65	116,75
1993 3 <sup>e</sup> kwartaal .....	<b>116,34</b>	110,15	116,11	120,00	112,31	122,70	118,22	109,09	122,29	.
4 <sup>e</sup> kwartaal .....	<b>116,66</b>	110,15	117,09	121,22	112,51	124,01	118,78	109,49	120,87	.
1994 1 <sup>e</sup> kwartaal .....	<b>117,56</b>	110,96	117,37	122,04	113,17	126,19	120,07	110,18	121,72	115,86
2 <sup>e</sup> kwartaal .....	<b>118,22</b>	111,49	118,03	122,65	113,68	126,56	120,96	110,99	122,49	116,40
3 <sup>e</sup> kwartaal .....	<b>119,29</b>	113,93	118,26	122,98	113,81	126,82	121,71	111,23	124,80	117,49
4 <sup>e</sup> kwartaal .....	<b>118,98</b>	112,85	119,04	123,65	113,83	127,19	120,89	111,50	123,65	117,26
1995 1 <sup>e</sup> kwartaal .....	<b>119,69</b>	113,81	119,30	124,52	114,03	129,30	120,83	112,33	124,42	118,05
2 <sup>e</sup> kwartaal .....	<b>119,94</b>	113,33	119,80	125,04	114,57	129,91	121,69	112,52	124,23	118,20
3 <sup>e</sup> kwartaal .....	<b>120,75</b>	114,56	119,92	125,46	114,80	130,87	122,27	112,80	126,23	119,13
1994 Oktober .....	<b>118,97</b>	113,46	118,90	123,45	113,76	126,99	120,87	111,75	122,84	117,24
November .....	<b>118,97</b>	112,53	119,09	123,68	113,82	127,22	120,90	111,36	123,77	117,25
December .....	<b>119,00</b>	112,55	119,13	123,81	113,92	127,37	120,90	111,40	123,65	117,29
1995 Januari .....	<b>119,50</b>	113,75	119,13	124,26	113,94	129,50	120,85	112,15	123,71	117,83
Februari .....	<b>119,83</b>	114,04	119,20	124,57	113,95	129,16	120,80	112,59	125,08	118,22
Maart .....	<b>119,73</b>	113,64	119,57	124,74	114,19	129,24	120,84	112,25	124,46	118,11
April .....	<b>119,92</b>	113,37	119,71	124,97	114,42	129,58	121,14	112,33	125,12	118,23
Mei .....	<b>119,88</b>	113,78	119,83	124,98	114,60	129,93	121,45	112,63	123,48	118,15
Juni .....	<b>120,01</b>	112,84	119,85	125,17	114,70	130,22	122,48	112,60	124,10	118,23
Juli .....	<b>120,65</b>	114,15	119,85	125,12	114,76	130,50	122,12	112,43	127,22	119,03
Augustus .....	<b>120,95</b>	115,27	119,86	125,31	114,80	130,89	122,09	112,51	127,25	119,38
September .....	<b>120,64</b>	114,27	120,06	125,94	114,85	131,22	122,59	113,46	124,23	118,97
Oktober .....	<b>120,42</b>	113,79	120,21	126,05	114,94	131,45	121,95	113,28	123,86	118,78

<sup>1</sup> Om van deze indexcijfers over te schakelen op de indexcijfers basis 1981 = 100, werden de volgende overgangscoefficienten vastgesteld : 1,3528 voor het algemene indexcijfer; 1,3565 voor voedingsmiddelen, dranken en tabak; 1,4850 voor kleding en schoeisel; 1,2274 voor huur, verwarming en verlichting; 1,3751 voor meubelen,

apparaten, onderhoud; 1,3963 voor gezondheidsuitgaven; 1,2937 voor vervoer en communicatie; 1,4261 voor cultuur en ontspanning; 1,4579 voor overige goederen en diensten.

## VIII. — BUITENLANDSE HANDEL VAN DE BLEU

### 1. — ALGEMENE TABEL

Bron : NIS; Berekeningen : NBB.

	Waarde (miljarden franken)			Indexcijfers basis 1985 = 100					
	Invoer	Uitvoer	Handelsbalans	Hoeveelheid <sup>1</sup>			Gemiddelde waarden per eenheid		
				Invoer	Uitvoer	Brutoruilvoet <sup>2</sup>	Invoer	Uitvoer	Nettoruilvoet <sup>2</sup>
1983 .....	2.820,9	2.651,3	-169,6	92,6	91,9	99,2	91,8	91,0	99,1
1984 .....	3.195,8	2.992,1	-203,7	97,2	96,6	99,4	99,1	97,8	98,6
1985 .....	3.317,8	3.167,7	-150,1	100,0	100,0	100,0	100,0	100,0	100,0
1986 .....	3.065,2	3.070,3	5,1	106,0	104,5	98,6	87,2	92,8	106,4
1987 .....	3.110,1	3.100,1	-10,0	113,7	110,9	97,5	82,4	88,3	107,2
1988 .....	3.393,6	3.382,3	-11,3	121,1	116,6	96,3	84,5	91,6	108,4
1989 .....	3.883,9	3.943,1	59,2	129,1	126,1	97,7	90,7	98,7	108,8
1990 .....	4.011,6	3.944,5	-67,1	136,6	129,7	94,9	88,5	96,0	108,5
1991 .....	4.116,3	4.023,4	-92,9	141,9	134,6	94,9	87,4	94,3	107,9
1992 .....	4.023,3	3.969,8	-53,5	143,8	135,3	94,1	84,3	92,6	109,8
1990 December .....	308,7	288,9	-19,8	122,3	115,9	94,8	91,3	94,5	103,5
1991 Januari .....	374,1	365,7	-8,4	151,7	143,0	94,3	89,2	96,9	108,6
Februari .....	327,1	320,1	-7,0	133,9	126,7	94,6	88,3	95,7	108,4
Maart .....	358,7	356,8	-1,9	148,9	142,4	95,6	87,1	94,9	109,0
April .....	352,4	352,3	-0,1	146,0	140,9	96,5	87,3	94,7	108,5
Mei .....	345,2	339,7	-5,5	141,8	134,2	94,6	88,0	95,9	109,0
Juni .....	347,2	344,0	-3,2	142,1	137,3	96,6	88,3	94,9	107,5
Juli .....	332,8	331,7	-1,1	134,3	131,4	97,8	89,6	95,6	106,7
Augustus .....	294,0	243,9	-50,1	121,7	99,2	81,5	87,3	93,1	106,6
September .....	354,3	347,3	-7,0	144,9	141,9	97,9	88,5	92,7	104,7
Oktober .....	371,3	384,1	12,8	153,6	154,3	100,5	87,4	94,3	107,9
November .....	335,0	331,3	-3,7	137,5	130,7	95,1	88,1	96,0	109,0
December .....	324,2	306,5	-17,7	133,2	122,1	91,7	88,0	95,1	108,1
1992 Januari .....	346,7	338,2	-8,5	146,5	135,7	92,6	85,6	94,4	110,3
Februari .....	344,3	325,0	-19,3	141,5	129,8	91,7	88,0	94,8	107,7
Maart .....	396,4	369,6	-26,8	163,0	146,8	90,1	87,9	95,4	108,5
April .....	356,1	348,8	-7,3	148,1	138,7	93,7	86,9	95,3	109,7
Mei .....	317,8	325,2	7,4	131,4	127,7	97,2	87,5	96,4	110,2
Juni .....	355,1	363,8	8,7	148,5	146,1	98,4	86,5	94,3	109,0
Juli .....	307,2	317,6	10,4	133,1	131,0	98,4	83,4	91,8	110,1
Augustus .....	279,1	242,1	-37,0	121,6	99,6	81,9	83,0	92,0	110,8
September .....	342,1	351,6	9,5	146,7	142,5	97,1	84,3	93,5	110,9
Oktober .....	333,0	357,7	24,7	144,3	147,9	102,5	83,5	91,6	109,7
November .....	313,1	318,5	5,4	136,4	133,7	98,0	83,0	90,2	108,7
December .....	332,4	311,6	-20,8	142,7	130,7	91,6	84,2	90,3	107,2

N.B. De NIS-gegevens van de buitenlandse handel zijn onderhevig aan maandelijkse herzieningen, en dit gedurende 12 maanden.

<sup>1</sup> Hoeveelheidsindexcijfer =  $\frac{\text{waarde-indexcijfer}}{\text{indexcijfer v/d gemid. waarden per eenheid}} \times 100$ .

<sup>2</sup> Ruilvoet =  $\frac{\text{indexcijfer bij uitvoer}}{\text{indexcijfer bij invoer}} \times 100$ .



VIII - 2a. — UITVOER VAN DE BLEU : INDELING VOLGENS SECTIES VAN DE TYPE-CLASSIFICATIE VOOR DE INTERNATIONALE HANDEL<sup>1</sup>

Miljarden franken

Bron : NIS; Berekeningen : NBB.

	Totaal		Voedingswaren, dranken en tabak			Niet voor de voeding bestemde grondstoffen (excl. brandstoffen), oliën en vetten			Minerale brandstoffen	Fabrikaten						
	(TCIH 0 tot 9)		(TCIH 0 + 1)			(TCIH 2 + 4)			(TCIH 3)	(TCIH 5 tot 9)						
		p.m. Totaal zonder diamant	Totaal	Voedingswaren en levende dieren	Dranken en tabak	Totaal	Niet voor de voeding bestemde grondstoffen	Oliën en vetten		Totaal	p.m. Fabrikaten, excl. diamant	Chemische producten	Fabrikaten gerangschikt naar de grondstof	Machines en vervoer-materiaal	Diverse fabrikaten	Goederen en transacties niet elders gerangschikt
			(TCIH 0)	(TCIH 1)		(TCIH 2)	(TCIH 4)				(TCIH 5)	(TCIH 6)	(TCIH 7)	(TCIH 8)	(TCIH 9)	
1983 .....	2.651,3	2.489,3	253,6	233,1	20,5	81,7	68,3	13,4	222,6	2.093,4	1.931,4	316,7	812,6	594,6	191,4	178,1
1984 .....	2.992,1	2.808,9	299,6	277,7	21,9	109,9	87,4	22,5	237,2	2.345,4	2.162,4	376,3	932,0	629,7	216,3	191,2
1985 .....	3.167,7	2.975,3	297,8	273,2	24,6	113,0	88,0	25,0	208,6	2.608,3	2.416,3	406,7	977,5	795,6	229,5	199,0
1986 .....	3.070,3	2.981,0	296,7	272,5	24,2	91,9	76,5	15,4	152,6	2.529,2	2.350,2	382,9	915,1	792,3	239,6	199,2
1987 .....	3.100,1	2.917,7	304,6	279,1	25,6	89,9	77,4	12,5	118,3	2.537,3	2.355,3	388,8	909,6	836,9	251,3	200,7
1988 .....	3.382,3	3.155,1	308,4	283,9	24,5	109,0	94,2	14,8	117,1	2.847,8	2.620,6	475,7	1.083,1	870,0	261,9	157,2
1989 .....	3.943,1	3.653,7	360,8	334,0	26,9	128,6	110,0	18,6	135,7	3.318,0	3.028,6	540,4	1.298,8	998,6	294,3	185,9
1990 .....	3.944,5	3.688,0	354,6	328,4	26,2	114,1	97,9	16,2	137,5	3.338,2	3.081,7	549,2	1.224,0	1.076,2	323,4	165,4
1991 .....	4.023,4	3.763,1	396,0	368,4	27,6	106,9	90,3	16,7	157,0	3.363,4	3.103,1	566,7	1.188,4	1.086,8	342,6	178,8
1992 .....	3.969,8	3.721,3	412,8	384,6	28,1	105,2	89,6	15,6	137,6	3.314,2	3.065,8	583,1	1.122,5	1.073,0	359,7	175,9
1990 December .....	288,9	272,2	28,2	26,3	1,8	7,8	6,6	1,1	9,5	243,5	226,8	41,6	81,2	86,2	23,4	11,1
1991 Januari .....	365,7	349,0	33,1	31,0	2,1	9,7	8,1	1,6	21,4	301,5	284,8	54,2	101,5	100,8	29,7	15,3
Februari .....	320,1	300,0	27,5	25,6	1,9	8,3	6,8	1,5	14,4	270,0	249,9	45,7	94,2	87,9	27,3	14,9
Maart .....	356,8	332,5	31,1	28,7	2,4	9,5	8,1	1,3	14,6	301,7	277,4	49,3	106,7	98,7	30,4	16,5
April .....	352,3	331,1	32,3	29,8	2,5	9,2	7,8	1,4	12,4	298,4	277,2	49,0	104,5	98,7	29,2	17,0
Mei .....	339,7	316,9	33,3	30,8	2,5	8,9	7,5	1,4	12,0	285,5	262,7	47,9	101,2	94,5	26,3	15,6
Juni .....	344,0	325,8	32,6	30,3	2,3	8,6	7,4	1,2	11,4	291,4	273,1	47,9	99,6	98,1	29,0	16,7
Juli .....	331,7	303,1	32,4	29,6	2,8	8,2	7,0	1,2	12,8	278,3	249,8	46,4	105,4	86,8	27,2	12,6
Augustus .....	243,9	229,7	30,4	28,3	2,2	6,1	5,0	1,1	12,6	194,7	180,5	37,0	69,3	55,2	22,1	11,1
September .....	347,3	323,7	34,6	32,2	2,4	9,9	8,1	1,8	10,1	292,8	269,2	48,0	104,9	92,9	31,7	15,3
Oktober .....	384,1	356,3	38,9	36,5	2,3	10,6	8,9	1,6	11,3	323,3	295,6	51,7	116,8	104,0	35,2	15,6
November .....	331,3	307,6	34,1	32,0	2,1	9,6	8,2	1,4	13,1	274,5	250,8	46,7	98,8	85,8	28,7	14,6
December .....	306,5	287,3	35,9	33,7	2,1	8,5	7,3	1,1	10,9	251,3	232,1	43,2	85,5	83,4	25,7	13,6
1992 Januari .....	338,2	320,5	34,1	32,0	2,1	9,3	7,7	1,7	14,0	280,8	263,1	51,6	95,1	90,3	29,4	14,3
Februari .....	325,0	304,2	31,3	29,1	2,2	9,7	8,3	1,4	8,4	275,6	254,8	47,6	95,7	88,1	30,8	13,4
Maart .....	369,6	346,3	35,3	33,0	2,3	10,3	9,0	1,3	10,0	314,0	290,7	53,8	105,0	102,1	33,4	19,7
April .....	348,8	329,0	35,6	33,3	2,3	8,9	7,7	1,1	13,1	291,3	271,5	50,8	97,2	98,6	29,9	14,8
Mei .....	325,2	304,6	33,1	30,8	2,3	8,9	7,4	1,4	10,2	273,0	252,4	46,1	93,5	90,8	28,5	14,2
Juni .....	363,8	341,5	36,9	34,0	2,9	8,8	7,7	1,2	12,5	305,7	283,4	56,7	102,9	98,4	30,8	16,9
Juli .....	317,6	291,5	33,1	30,7	2,4	7,7	6,5	1,2	11,4	265,5	239,4	48,6	98,4	78,7	27,2	12,6
Augustus .....	242,1	231,5	31,4	29,0	2,4	6,4	5,3	1,1	11,6	192,7	182,1	39,5	61,6	54,1	23,9	13,6
September .....	351,6	326,1	36,6	34,3	2,3	9,4	8,0	1,4	12,0	293,6	268,1	50,7	104,3	92,6	32,2	13,9
Oktober .....	357,7	338,7	35,8	33,3	2,4	8,9	7,8	1,2	9,3	303,7	284,7	51,7	98,5	102,6	35,8	15,1
November .....	318,5	295,5	34,6	32,5	2,1	8,6	7,3	1,3	10,2	265,2	242,1	42,2	90,5	89,7	28,7	14,0
December .....	311,6	292,0	35,2	32,7	2,4	8,3	7,0	1,2	15,0	253,2	233,5	43,8	79,8	87,2	29,0	13,3

N.B. : De NIS-gegevens betreffende de buitenlandse handel zijn onderhevig aan maandelijkse herzieningen, en dit gedurende 12 maanden.

<sup>1</sup> Type-classificatie voor de Internationale Handel, opgesteld door de Verenigde Naties, derde herziening.

# VIII - 2b. — UITVOER VAN DE BLEU : INDELING VOLGENS SECTIES VAN DE TYPE-CLASSIFICATIE VOOR DE INTERNATIONALE HANDEL<sup>1</sup>

Indexcijfers van de gemiddelde waarden per eenheid (basis 1985 = 100)

Bron : NIS; Berekeningen : NBB.

	Totaal		Voedingswaren, dranken en tabak			Niet voor de voeding bestemde grondstoffen (excl. brandstoffen), oliën en vetten			Minerale brandstoffen	Fabrikaten						
	(TCIH 0 tot 9)		(TCIH 0 + 1)			(TCIH 2 + 4)			(TCIH 3)	(TCIH 5 tot 9)						
		p.m. Totaal zonder diamant	Totaal	Voedingswaren en levende dieren	Dranken en tabak	Totaal	Niet voor de voeding bestemde grondstoffen	Oliën en vetten		Totaal	p.m. Fabrikaten, excl. diamant	Chemische producten	Fabrikaten gerangschikt naar de grondstof	Machines en vervoer-materiaal	Diverse fabrikaten	Goederen en transacties niet elders gerangschikt
			(TCIH 0)	(TCIH 1)		(TCIH 2)	(TCIH 4)				(TCIH 5)	(TCIH 6)	(TCIH 7)	(TCIH 8)	(TCIH 9)	
1983	91,0	90,2	94,3	94,9	86,9	82,4	85,6	70,0	91,9	91,0	89,9	90,6	92,9	87,5	91,5	98,6
1984	97,8	97,1	101,5	102,4	92,9	99,7	98,1	104,8	97,2	97,3	96,2	98,3	99,0	94,1	96,9	91,0
1985	100,0	100,0	100,0	100,0	100,0	100,0	100,0	100,0	100,0	100,0	100,0	100,0	100,0	100,0	100,0	100,0
1986	92,8	93,4	96,7	96,6	98,4	79,4	86,6	57,3	59,7	95,8	96,9	90,1	92,5	103,4	98,1	86,5
1987	88,3	89,0	92,7	92,2	98,4	71,3	80,8	42,5	46,4	92,3	93,6	85,2	87,1	102,8	95,7	86,2
1988	91,6	91,9	92,3	91,4	103,0	77,4	86,9	48,2	44,5	96,5	97,3	91,7	94,2	103,6	95,7	81,8
1989	98,7	98,0	99,6	98,6	112,1	84,5	94,8	52,9	46,3	104,1	103,6	95,9	105,9	109,4	99,1	79,4
1990	96,0	95,1	93,7	92,4	110,4	77,4	86,7	48,9	48,1	101,6	100,8	90,8	100,3	112,0	98,8	69,2
1991	94,3	94,2	91,8	90,6	108,6	72,0	79,9	47,5	50,7	99,7	99,9	89,6	94,2	114,5	98,6	68,1
1992	92,6	92,2	91,4	90,3	106,7	70,0	77,6	46,6	44,7	98,2	98,2	86,5	91,1	116,3	97,2	61,5
1990 December	94,5	95,4	91,5	90,1	110,6	74,9	83,9	47,2	56,4	99,3	101,0	92,3	92,6	113,7	98,9	63,5
1991 Januari	96,9	97,0	91,0	89,7	108,3	73,9	83,0	46,1	60,1	101,8	102,4	93,4	95,0	117,7	99,4	62,3
Februari	95,7	95,5	90,3	89,0	107,8	71,4	79,7	45,9	57,2	101,0	101,1	93,8	95,3	114,5	99,1	65,5
Maart	94,9	94,9	91,3	89,8	111,7	73,5	82,3	46,3	51,6	100,3	100,8	92,3	93,8	114,7	100,1	64,0
April	94,7	94,3	91,3	89,7	112,5	71,5	79,7	46,4	47,0	100,6	100,6	91,6	95,7	113,9	99,5	67,3
Mei	95,9	94,9	92,1	90,9	108,8	73,6	82,0	47,8	47,3	101,8	101,1	91,7	98,0	115,5	97,9	66,9
Juni	94,9	94,6	93,3	92,3	105,2	72,0	79,8	48,0	46,7	100,6	100,7	89,2	95,6	115,7	98,9	71,3
Juli	95,6	95,0	93,1	91,8	110,5	74,3	82,8	48,4	48,8	101,2	100,9	89,4	96,7	116,0	100,0	76,7
Augustus	93,1	94,5	91,6	90,7	103,7	72,0	79,8	47,9	48,2	98,4	100,6	90,1	90,1	115,2	100,1	74,2
September	92,7	94,1	91,3	90,0	108,4	72,0	79,6	48,2	49,7	97,9	100,0	90,8	89,3	114,0	100,1	69,0
Oktober	94,3	94,0	92,6	91,3	111,5	73,5	81,5	49,0	48,7	99,6	99,7	87,1	93,9	116,1	99,7	70,4
November	96,0	94,4	93,9	92,8	109,2	71,0	78,3	48,9	51,1	101,6	99,9	88,3	98,6	116,0	98,9	66,6
December	95,1	94,9	94,9	93,9	108,0	72,3	79,9	49,1	49,0	100,4	100,6	90,1	93,5	117,2	99,0	66,8
1992 Januari	94,4	93,2	93,5	92,5	107,3	72,4	80,6	47,3	46,7	99,9	98,9	86,0	95,3	116,4	98,8	66,3
Februari	94,8	93,5	93,0	91,7	110,5	72,6	80,9	47,0	42,8	100,8	99,6	87,6	95,5	116,9	101,6	64,4
Maart	95,4	93,9	94,0	92,8	108,7	72,4	80,8	46,5	43,4	101,4	100,0	89,9	96,0	116,6	101,2	69,6
April	95,3	93,8	94,0	92,9	109,1	70,0	77,5	46,9	45,4	101,2	99,8	85,2	96,6	119,7	98,6	69,8
Mei	96,4	93,6	94,6	93,6	107,8	72,5	80,7	47,5	43,2	102,7	99,5	87,4	100,7	118,1	97,0	66,1
Juni	94,3	93,8	92,3	91,7	100,5	72,8	80,2	49,8	45,0	100,1	99,9	91,5	92,8	116,7	98,0	62,8
Juli	91,8	93,0	91,1	90,0	105,8	71,8	79,4	48,5	45,6	97,0	99,1	85,9	87,3	118,6	97,9	61,4
Augustus	92,0	92,2	90,5	89,2	108,5	69,7	77,4	46,0	44,1	97,8	98,5	85,9	89,2	118,4	97,3	59,4
September	93,5	92,5	92,4	91,3	107,2	70,1	78,0	45,9	44,3	99,2	98,5	86,8	92,3	117,7	99,1	55,4
Oktober	91,6	91,9	91,5	90,3	108,1	67,6	74,8	45,6	43,6	97,1	97,9	84,9	88,1	117,7	97,3	59,8
November	90,2	90,8	89,3	87,9	108,0	67,0	74,6	43,7	45,4	95,5	96,7	83,4	86,3	116,3	96,3	61,8
December	90,3	90,8	88,8	87,4	107,5	67,6	74,6	46,2	45,0	95,8	96,9	83,1	86,1	116,4	99,4	59,9

N.B. : De NIS-gegevens betreffende de buitenlandse handel zijn onderhevig aan maandelijkse herzieningen, en dit gedurende 12 maanden.

<sup>1</sup> Type-classificatie voor de Internationale Handel, opgesteld door de Verenigde Naties, derde herziening.

# VIII - 2c. — UITVOER VAN DE BLEU : INDELING VOLGENS SECTIES VAN DE TYPE-CLASSIFICATIE VOOR DE INTERNATIONALE HANDEL<sup>1</sup>

Hoeveelheidsindexcijfers (basis 1985 = 100)

Bron : NIS; Berekeningen : NBB.

	Totaal		Voedingswaren, dranken en tabak			Niet voor de voeding bestemde grondstoffen (excl. brandstoffen), oliën en vetten			Minerale brandstoffen	Fabrikaten						
	(TCIH 0 tot 9)		(TCIH 0 + 1)			(TCIH 2 + 4)			(TCIH 3)	(TCIH 5 tot 9)						
		p.m. Totaal zonder diamant	Totaal	Voedingswaren en levende dieren	Dranken en tabak	Totaal	Niet voor de voeding bestemde grondstoffen	Oliën en vetten		Totaal	p.m. Fabrikaten, excl. diamant	Chemische producten	Fabrikaten gerangschikt naar de grondstof	Machines en vervoer-materiaal	Diverse fabrikaten	Goederen en transacties niet elders gerangschikt
			(TCIH 0)	(TCIH 1)		(TCIH 2)	(TCIH 4)				(TCIH 5)	(TCIH 6)	(TCIH 7)	(TCIH 8)	(TCIH 9)	
1983 .....	91,9	92,7	90,3	89,9	96,0	88,2	91,1	79,3	116,0	90,3	91,1	86,6	89,3	92,5	91,2	122,0
1984 .....	96,6	97,3	98,8	99,0	96,0	97,6	101,1	86,8	117,0	94,6	95,3	93,9	96,2	91,2	97,3	119,8
1985 .....	100,0	100,0	100,0	100,0	100,0	100,0	100,0	100,0	100,0	100,0	100,0	100,0	100,0	100,0	100,0	100,0
1986 .....	104,5	104,0	103,3	103,6	100,2	101,6	99,8	108,3	122,5	103,6	103,0	105,8	101,1	106,5	103,1	73,9
1987 .....	110,9	110,2	110,8	111,2	105,8	111,1	108,9	119,7	121,9	110,1	109,2	113,3	106,6	113,5	109,0	77,9
1988 .....	116,6	115,4	113,1	115,1	92,2	109,1	106,3	121,9	126,8	116,4	114,9	94,7	133,4	116,6	89,7	95,7
1989 .....	126,1	125,3	122,3	124,7	97,7	128,8	126,7	136,6	140,9	125,3	124,2	125,4	124,5	127,7	120,9	121,7
1990 .....	129,7	130,4	127,9	130,8	96,8	124,7	123,4	127,8	137,7	129,2	130,0	133,7	123,8	134,0	131,5	76,8
1991 .....	134,6	134,3	145,4	149,5	103,4	126,5	124,4	134,5	148,9	132,6	132,0	140,8	127,9	132,0	142,7	88,3
1992 .....	135,3	135,6	152,0	156,4	107,3	129,9	127,1	141,8	148,1	132,6	132,7	148,9	125,0	128,5	151,5	88,6
1990 December .....	115,9	115,0	124,2	128,5	81,6	105,0	104,1	106,9	96,9	115,7	114,7	119,3	106,8	124,8	114,3	97,2
1991 Januari .....	143,0	145,1	147,7	152,8	95,9	133,5	128,8	157,0	205,0	139,6	141,9	153,7	130,2	142,9	146,3	62,3
Februari .....	126,7	126,8	123,5	127,0	87,2	118,3	112,5	147,2	145,1	126,1	126,1	130,3	120,5	129,1	133,7	85,9
Maart .....	142,4	141,3	138,1	141,4	103,9	130,6	129,8	131,9	163,2	142,0	140,5	143,3	138,7	144,5	149,7	63,6
April .....	140,9	141,6	143,6	147,0	108,3	130,8	129,7	133,2	152,6	139,9	140,6	144,3	132,9	145,8	143,2	106,8
Mei .....	134,2	134,6	146,3	149,7	110,8	123,6	121,3	133,2	146,8	132,2	132,5	141,5	125,5	135,2	132,1	151,7
Juni .....	137,3	138,9	142,0	145,3	107,0	122,6	122,2	121,7	141,2	136,5	138,4	143,5	126,9	142,2	145,2	116,6
Juli .....	131,4	128,6	140,5	142,1	122,8	112,4	111,4	114,6	152,1	129,8	126,3	139,5	131,8	123,3	131,4	71,5
Augustus .....	99,2	98,0	134,3	137,4	101,5	88,6	84,9	106,8	150,7	93,2	91,4	109,3	93,6	80,2	109,2	70,7
September .....	141,9	138,8	153,5	157,9	108,5	139,8	134,5	165,5	116,8	141,1	137,3	141,1	143,0	136,0	155,3	80,4
Oktober .....	154,3	152,9	169,3	175,9	102,6	146,6	144,8	152,8	134,2	153,1	151,3	157,5	150,6	148,0	177,2	93,1
November .....	130,7	131,5	146,3	151,6	93,1	137,7	138,1	132,4	148,3	127,5	128,1	139,4	121,8	124,3	145,3	69,9
December .....	122,1	122,1	151,9	157,4	96,6	120,2	120,8	113,7	128,3	118,1	117,8	127,2	111,3	118,7	129,3	82,0
1992 Januari .....	135,7	138,6	147,7	152,8	95,8	132,7	125,3	169,8	173,0	132,5	135,6	159,4	121,6	128,5	146,3	73,1
Februari .....	129,8	131,3	136,0	139,8	97,7	138,1	134,1	156,2	113,5	128,9	130,5	145,2	121,8	124,6	147,5	77,0
Maart .....	146,8	148,6	151,6	156,5	101,8	147,4	145,8	151,5	133,1	146,1	148,3	161,6	133,3	149,4	160,7	102,0
April .....	138,7	141,4	152,8	157,9	101,2	131,4	131,5	127,6	166,2	135,7	138,8	158,6	122,4	135,9	151,9	78,4
Mei .....	127,7	131,2	141,1	144,6	104,8	125,5	121,0	147,0	136,5	125,4	129,4	138,9	112,8	130,2	140,0	91,0
Juni .....	146,1	146,8	162,4	164,4	140,2	124,8	125,6	118,0	160,1	143,9	144,5	164,0	135,0	141,8	156,2	67,5
Juli .....	131,0	126,4	146,7	150,3	109,3	112,8	109,1	129,9	144,0	128,9	123,1	151,1	136,3	109,4	136,6	68,6
Augustus .....	99,6	101,2	140,0	143,3	106,3	97,5	91,4	128,0	151,3	92,8	94,1	122,2	84,5	80,2	119,3	62,4
September .....	142,5	142,1	160,2	165,4	107,0	140,8	136,6	160,2	155,8	139,4	138,7	153,1	137,5	130,5	159,6	80,9
Oktober .....	147,9	148,6	157,8	162,4	110,3	137,3	138,0	131,1	123,4	147,5	148,3	158,1	136,1	144,3	183,9	145,0
November .....	133,7	131,2	156,4	162,3	97,1	132,3	129,0	146,7	129,8	130,9	127,6	135,5	127,8	129,6	143,1	82,9
December .....	130,7	129,7	159,5	164,2	111,2	126,5	124,8	132,8	192,7	124,9	122,9	138,2	114,1	122,6	148,2	109,7

N.B. : De NIS-gegevens betreffende de buitenlandse handel zijn onderhevig aan maandelijkse herzieningen, en dit gedurende 12 maanden.

<sup>1</sup> Type-classificatie voor de Internationale Handel, opgesteld door de Verenigde Naties, derde herziening.

VIII - 3a. — INVOER VAN DE BLEU : INDELING VOLGENS SECTIES VAN DE TYPE-CLASSIFICATIE VOOR DE INTERNATIONALE HANDEL<sup>1</sup>

Miljarden franken

Bron : NIS; Berekeningen : NBB.

	Totaal		Voedingswaren, dranken en tabak			Niet voor de voeding bestemde grondstoffen (excl. brandstoffen), oliën en vetten			Minerale brandstoffen	Fabrikaten						
	(TCIH 0 tot 9)		(TCIH 0 + 1)			(TCIH 2 + 4)			(TCIH 3)	(TCIH 5 tot 9)						
		p.m. Totaal zonder diamant	Totaal	Voedingswaren en levende dieren	Dranken en tabak	Totaal	Niet voor de voeding bestemde grondstoffen	Oliën en vetten		Totaal	p.m. Fabrikaten, excl. diamant	Chemische producten	Fabrikaten gerangschikt naar de grondstof	Machines en vervoer-materiaal	Diverse fabrikaten	Goederen en transacties niet elders gerangschikt
			(TCIH 0)	(TCIH 1)		(TCIH 2)	(TCIH 4)				(TCIH 5)	(TCIH 6)	(TCIH 7)	(TCIH 8)	(TCIH 9)	
1983	2.820,9	2.673,1	292,5	259,5	33,0	218,0	204,2	13,9	535,7	1.774,7	1.626,7	264,1	565,9	619,3	223,6	101,7
1984	3.195,8	3.015,1	337,9	301,7	36,2	257,4	236,1	21,3	595,0	2.005,4	1.824,4	316,2	662,4	685,5	246,3	94,9
1985	3.317,8	3.146,9	331,5	293,7	37,8	267,1	246,2	20,8	551,0	2.168,3	1.997,3	338,8	675,9	767,0	266,7	119,9
1986	3.065,2	2.891,8	317,3	279,8	37,5	204,1	191,1	13,0	325,3	2.218,5	2.045,5	318,2	663,9	854,6	289,1	92,7
1987	3.110,1	2.931,1	311,8	273,4	38,3	204,9	194,6	10,3	283,8	2.309,7	2.130,7	323,5	670,2	920,9	315,9	79,1
1988	3.393,6	3.175,2	332,3	294,1	38,2	239,0	226,3	12,7	243,5	2.578,8	2.360,4	389,6	805,3	810,0	343,9	230,0
1989	3.883,9	3.601,0	352,7	312,5	40,2	276,8	262,0	14,8	297,4	2.956,9	2.674,1	447,2	954,9	945,5	378,9	230,4
1990	4.011,6	3.748,2	357,7	314,2	43,5	242,2	228,7	13,5	326,7	3.085,0	2.821,6	456,9	936,4	1.023,5	421,1	247,2
1991	4.116,3	3.861,0	390,8	345,1	45,7	227,6	212,4	15,2	344,3	3.153,5	2.898,3	474,6	914,5	1.071,7	448,3	244,4
1992	4.023,3	3.783,5	399,1	349,4	49,7	216,0	201,3	14,7	305,0	3.103,2	2.863,4	479,2	875,9	1.029,9	464,1	254,1
1990 December	308,7	290,4	30,5	25,6	4,9	16,7	15,8	0,9	32,1	229,4	211,2	33,9	65,2	81,5	29,5	19,4
1991 Januari	374,1	350,9	33,0	29,5	3,4	19,9	18,8	1,1	40,7	280,6	257,3	49,2	81,8	85,8	38,7	25,1
Februari	327,1	307,9	26,2	23,6	2,6	16,9	15,7	1,2	29,8	254,2	235,0	39,8	70,5	82,3	39,4	22,1
Maart	358,7	340,3	33,1	29,6	3,4	18,9	17,6	1,3	26,7	280,0	261,6	44,3	77,7	93,6	42,6	21,8
April	352,4	331,2	33,4	30,0	3,4	19,7	18,6	1,1	25,8	273,5	252,2	42,8	81,0	92,4	36,6	20,7
Mei	345,2	321,4	32,9	29,2	3,8	19,4	17,9	1,5	31,2	261,8	238,0	40,9	81,0	87,5	32,3	20,1
Juni	347,2	325,6	31,5	27,8	3,8	20,0	18,4	1,6	24,4	271,3	249,8	39,2	80,2	97,6	32,9	21,4
Juli	332,8	311,1	31,8	27,9	3,8	16,5	15,5	1,0	27,4	257,1	235,4	35,0	72,0	94,8	40,5	14,8
Augustus	294,0	273,5	30,5	27,4	3,0	18,3	17,0	1,4	25,0	220,2	199,7	33,1	67,1	71,4	36,1	12,5
September	354,3	331,9	34,0	29,9	4,1	20,9	19,5	1,5	27,5	271,9	249,5	39,3	77,9	90,5	41,4	22,8
Oktober	371,3	344,9	36,5	31,8	4,7	19,8	18,5	1,3	24,9	290,1	263,8	41,2	87,5	97,2	41,4	22,8
November	335,0	315,6	32,4	28,0	4,5	19,4	18,3	1,1	28,6	254,6	235,2	36,9	73,2	89,1	34,6	20,9
December	324,2	306,6	35,5	30,3	5,2	17,9	16,8	1,1	32,4	238,3	220,8	32,8	64,7	89,4	32,0	19,4
1992 Januari	346,7	327,2	32,5	28,3	4,1	18,2	17,0	1,2	28,5	267,5	248,1	40,7	75,5	87,7	39,6	23,9
Februari	344,3	325,0	32,2	28,6	3,5	18,3	17,1	1,2	25,0	268,9	249,7	38,7	73,3	90,8	43,1	23,0
Maart	396,4	370,5	36,4	32,2	4,1	23,1	21,5	1,6	29,7	307,2	281,3	45,8	88,4	100,8	47,0	25,2
April	356,1	334,9	34,9	31,1	3,8	19,4	18,3	1,1	23,2	278,6	257,4	43,3	78,6	94,6	36,8	25,3
Mei	317,8	302,0	31,0	27,1	3,9	17,7	16,5	1,1	21,6	247,5	231,7	38,8	69,1	83,5	31,4	24,8
Juni	355,1	330,2	35,0	30,7	4,3	20,2	18,8	1,4	23,8	276,0	251,1	41,2	82,3	93,0	36,3	23,4
Juli	307,2	287,2	31,7	27,9	3,7	15,6	14,3	1,2	25,4	234,6	214,6	37,7	67,4	75,7	39,7	14,1
Augustus	279,1	261,5	29,2	26,0	3,3	15,1	14,1	1,0	21,9	212,8	195,2	37,7	61,0	63,7	36,8	13,5
September	342,1	320,2	33,7	29,7	4,0	17,8	16,4	1,4	24,3	266,2	244,3	42,0	76,6	84,3	43,6	19,8
Oktober	333,0	314,1	33,1	29,0	4,1	17,6	16,4	1,2	22,6	259,7	240,8	39,3	74,0	84,7	40,0	21,8
November	313,1	295,8	32,2	27,6	4,6	16,1	15,1	1,0	25,3	239,4	222,1	37,2	66,2	80,9	34,6	20,6
December	332,4	315,0	37,2	31,1	6,1	16,9	15,7	1,3	33,8	244,5	227,1	36,7	63,4	90,3	35,2	18,9

N.B. : De NIS-gegevens betreffende de buitenlandse handel zijn onderhevig aan maandelijkse herzieningen, en dit gedurende 12 maanden.

<sup>1</sup> Type-classificatie voor de Internationale Handel, opgesteld door de Verenigde Naties, derde herziening.

VIII - 3b. — INVOER VAN DE BLEU : INDELING VOLGENS SECTIES VAN DE TYPE-CLASSIFICATIE VOOR DE INTERNATIONALE HANDEL <sup>1</sup>

Indexcijfers van de gemiddelde waarden per eenheid (basis 1985 = 100)

Bron : NIS; Berekeningen : NBB.

	Totaal		Voedingswaren, dranken en tabak			Niet voor de voeding bestemde grondstoffen (excl. brandstoffen), oliën en vetten			Minerale brandstoffen	Fabrikaten						
	(TCIH 0 tot 9)		(TCIH 0 + 1)			(TCIH 2 + 4)			(TCIH 3)	(TCIH 5 tot 9)						
		p.m. Totaal zonder diamant	Totaal	Voedingswaren en levende dieren	Dranken en tabak	Totaal	Niet voor de voeding bestemde grondstoffen	Oliën en vetten		Totaal	p.m. Fabrikaten, excl. diamant	Chemische producten	Fabrikaten gerangschikt naar de grondstof	Machines en vervoer-materiaal	Diverse fabrikaten	Goederen en transacties niet elders gerangschikt
			(TCIH 0)	(TCIH 1)		(TCIH 2)	(TCIH 4)				(TCIH 5)	(TCIH 6)	(TCIH 7)	(TCIH 8)	(TCIH 9)	
1983	91,8	91,0	95,1	96,1	87,6	91,3	93,2	68,7	91,7	91,2	89,8	89,6	93,5	89,7	90,3	133,8
1984	99,1	98,2	102,0	102,9	95,6	101,4	100,8	108,3	99,9	98,0	96,5	96,9	101,0	96,3	95,7	132,1
1985	100,0	100,0	100,0	100,0	100,0	100,0	100,0	100,0	100,0	100,0	100,0	100,0	100,0	100,0	100,0	100,0
1986	87,2	87,7	96,0	95,5	99,4	79,3	81,4	56,4	55,2	94,2	95,7	84,6	89,1	102,0	98,3	98,4
1987	82,4	82,7	88,2	87,0	97,5	70,5	72,9	44,2	47,7	91,1	92,3	80,3	85,6	99,6	95,2	97,7
1988	84,5	83,4	91,1	90,3	97,8	74,9	77,2	50,0	40,8	95,0	94,3	82,5	97,5	99,6	96,1	95,6
1989	90,7	89,1	94,9	94,1	101,4	85,7	88,6	53,9	47,8	100,9	99,4	87,8	106,6	104,3	98,9	88,3
1990	88,5	86,3	89,5	87,8	103,8	77,6	80,4	47,3	50,5	98,7	96,3	83,0	105,1	103,4	96,1	75,4
1991	87,4	85,9	89,3	87,1	107,1	72,1	74,4	46,3	50,2	97,7	96,3	81,3	98,6	107,1	95,8	73,7
1992	84,3	82,6	87,9	85,1	111,8	67,8	69,6	47,0	43,3	95,3	93,7	75,9	95,5	106,7	94,1	67,7
1990 December	91,3	89,4	88,7	85,7	110,9	71,6	74,2	44,1	60,4	101,2	99,4	88,5	103,2	108,9	96,6	72,2
1991 Januari	89,2	88,6	87,0	85,2	101,7	72,8	75,4	44,5	58,7	98,6	98,6	87,9	95,9	107,8	97,2	73,3
1991 Februari	88,3	87,5	88,3	86,7	101,2	72,1	74,5	44,8	56,4	97,8	97,4	87,1	96,3	104,1	100,8	70,8
1991 Maart	87,1	86,2	88,6	86,8	103,1	71,8	74,3	44,8	48,2	97,8	97,3	83,9	96,8	106,8	97,5	72,2
1991 April	87,3	85,7	90,0	88,1	105,6	73,1	75,7	45,0	48,3	97,8	96,3	84,6	99,3	105,0	95,3	75,5
1991 Mei	88,0	85,4	90,3	88,6	103,5	73,1	75,6	45,7	49,8	98,5	95,5	80,5	103,9	106,4	93,0	77,0
1991 Juni	88,3	86,3	90,5	88,7	105,2	74,6	77,0	47,0	48,7	99,0	96,8	80,6	102,0	108,1	95,6	74,2
1991 Juli	89,6	87,4	90,6	88,7	106,4	75,1	77,6	47,0	48,6	100,8	98,5	80,8	103,8	109,2	101,1	79,2
1991 Augustus	87,3	86,8	89,7	87,8	105,3	73,2	75,4	48,6	49,0	97,7	97,8	78,4	96,0	109,5	100,3	75,2
1991 September	88,5	86,8	90,6	88,8	105,9	70,9	72,9	48,1	50,3	99,2	97,6	80,6	99,9	108,9	100,1	76,6
1991 Oktober	87,4	85,5	89,0	86,3	111,3	72,2	74,4	47,3	49,1	97,9	95,9	89,9	100,4	107,5	94,6	69,2
1991 November	88,1	86,8	91,1	88,3	113,9	71,6	73,8	47,5	50,5	98,5	97,4	79,9	98,3	110,7	94,9	75,1
1991 December	88,0	86,0	91,4	88,4	115,6	70,0	71,8	49,1	47,2	99,2	97,2	79,7	100,5	110,5	95,1	72,5
1992 Januari	85,6	83,9	88,8	86,4	107,8	71,0	73,1	46,9	42,4	97,0	95,5	78,7	97,4	107,2	96,8	70,5
1992 Februari	88,0	86,0	90,5	88,1	110,7	70,8	72,8	47,8	49,9	98,5	96,4	80,3	99,0	107,6	100,4	70,0
1992 Maart	87,9	85,3	89,7	87,0	112,0	71,2	73,4	46,5	42,8	100,2	97,2	78,8	102,3	111,3	98,7	72,0
1992 April	86,9	84,2	90,0	87,4	112,3	71,3	73,5	47,4	43,2	98,5	95,3	78,4	102,8	107,4	95,7	72,5
1992 Mei	87,5	84,3	89,5	87,3	107,8	70,9	72,8	48,3	45,2	99,0	95,1	78,8	104,6	108,4	93,0	68,0
1992 Juni	86,5	84,1	90,3	87,6	112,7	69,4	71,0	50,2	45,3	97,5	94,9	77,7	100,7	107,8	93,1	69,3
1992 Juli	83,4	83,4	88,8	86,3	109,7	68,9	70,5	49,3	43,9	93,7	94,6	75,8	88,2	107,4	97,5	69,9
1992 Augustus	83,0	82,9	86,7	84,2	107,7	66,6	68,2	47,7	43,2	93,7	94,5	74,8	89,4	107,0	97,5	68,1
1992 September	84,3	82,7	86,9	84,1	111,0	64,7	66,2	46,0	42,6	95,9	94,5	76,0	95,2	108,4	95,6	63,6
1992 Oktober	83,5	82,0	87,4	84,2	115,5	63,4	64,9	45,1	41,4	95,0	93,8	74,6	94,0	108,4	93,0	63,2
1992 November	83,0	81,6	86,3	83,1	112,7	64,5	66,2	45,5	43,1	94,0	92,8	74,1	93,0	107,0	92,3	65,9
1992 December	84,2	82,6	87,9	84,2	117,3	64,0	65,4	46,3	42,9	95,9	94,4	73,8	94,8	109,7	95,3	62,8

N.B. : De NIS-gegevens betreffende de buitenlandse handel zijn onderhevig aan maandelijkse herzieningen, en dit gedurende 12 maanden.

<sup>1</sup> Type-classificatie voor de Internationale Handel, opgesteld door de Verenigde Naties, derde herziening.

# VIII - 3c. — INVOER VAN DE BLEU : INDELING VOLGENS SECTIES VAN DE TYPE-CLASSIFICATIE VOOR DE INTERNATIONALE HANDEL<sup>1</sup>

Hoeveelheidsindexcijfers (basis 1985 = 100)

Bron : NIS; Berekeningen : NBB.

	Totaal		Voedingswaren, dranken en tabak			Niet voor de voeding bestemde grondstoffen (excl. brandstoffen), oliën en vetten			Minerale brandstoffen	Fabrikaten						
	(TCIH 0 tot 9)		(TCIH 0 + 1)			(TCIH 2 + 4)			(TCIH 3)	(TCIH 5 tot 9)						
		p.m. Totaal zonder diamant	Totaal	Voedings- waren en levende dieren	Dranken en tabak	Totaal	Niet voor de voeding bestemde grondstoffen	Oliën en vetten		Totaal	p.m. Fabrikaten, excl. diamant	Chemische produkten	Fabrikaten gerangschikt naar de grondstof	Machines en vervoer-materiaal	Diverse fabrikaten	Goederen en transacties niet elders gerangschikt
			(TCIH 0)	(TCIH 1)		(TCIH 2)	(TCIH 4)				(TCIH 5)	(TCIH 6)	(TCIH 7)	(TCIH 8)	(TCIH 9)	
1983	92,6	93,4	92,8	92,0	99,6	89,6	89,2	96,8	106,1	89,8	90,7	83,7	88,9	90,0	92,9	87,3
1984	97,2	97,6	99,9	99,9	100,0	95,1	95,2	94,5	108,1	94,3	94,6	92,9	96,8	92,8	96,5	67,0
1985	100,0	100,0	100,0	100,0	100,0	100,0	100,0	100,0	100,0	100,0	100,0	100,0	100,0	100,0	100,0	100,0
1986	106,0	104,8	99,9	100,0	99,7	96,3	95,5	108,7	107,1	108,6	107,0	110,1	109,9	109,3	107,4	78,0
1987	113,7	112,7	106,8	107,2	104,0	108,9	108,7	109,9	107,8	116,9	115,5	115,9	115,4	120,5	120,6	64,3
1988	121,1	121,0	110,4	111,4	102,9	115,0	114,8	115,8	108,6	125,6	125,7	109,0	139,9	128,5	109,2	66,9
1989	129,1	128,4	112,4	113,4	104,8	119,9	119,5	126,1	113,1	135,3	134,8	140,3	135,2	136,4	140,3	35,8
1990	136,6	138,0	120,8	122,2	110,8	115,9	115,0	131,0	117,5	144,2	146,9	154,3	134,4	148,6	160,0	40,8
1991	141,9	142,8	132,3	135,2	112,9	117,1	115,3	149,8	124,7	148,9	150,7	162,9	140,1	148,9	171,2	38,0
1992	143,8	145,4	137,2	140,1	117,5	118,4	116,9	145,0	127,9	150,3	153,1	175,8	139,1	144,7	180,7	50,8
1990 December	122,3	123,8	124,6	122,3	139,7	103,6	103,1	110,7	116,0	125,5	127,7	124,9	115,1	135,4	134,8	51,3
1991 Januari	151,7	151,0	137,5	142,0	107,6	121,7	120,6	140,4	151,2	157,6	156,9	186,0	155,0	146,2	174,4	89,0
Februari	133,9	134,1	107,8	111,4	83,0	104,3	102,2	143,0	115,1	143,9	144,9	151,1	133,0	144,5	171,3	75,3
Maart	148,9	150,6	135,4	139,9	105,5	117,2	114,6	163,1	120,8	158,5	161,7	177,5	145,2	157,4	191,7	25,6
April	146,0	147,3	134,7	139,6	102,5	120,0	119,1	133,6	116,7	154,9	157,4	170,4	147,5	156,4	168,8	31,1
Mei	141,8	143,5	132,3	134,8	114,9	117,9	114,5	180,2	136,7	147,2	149,8	171,2	141,0	146,8	152,7	24,3
Juni	142,1	143,9	126,4	128,3	113,3	119,3	115,8	182,2	109,1	151,8	155,0	157,9	142,9	163,0	151,8	24,3
Juli	134,3	135,7	127,1	129,0	114,0	97,8	96,7	116,8	122,8	141,2	143,8	141,2	125,3	149,4	175,3	18,5
Augustus	121,7	120,2	123,3	128,0	91,8	111,4	109,0	152,9	111,0	124,8	122,7	138,3	126,1	112,3	157,4	27,3
September	144,9	145,9	136,0	138,0	121,8	131,3	129,3	165,6	119,1	151,8	153,7	165,3	141,2	150,6	181,5	47,2
Oktober	153,6	153,9	148,8	151,1	133,7	122,4	120,5	154,3	110,5	164,0	165,2	174,5	157,4	162,5	193,0	26,0
November	137,5	138,6	129,2	129,8	124,7	120,6	120,0	130,8	123,3	143,1	145,1	158,2	135,0	144,1	160,0	26,7
December	133,2	136,0	141,1	140,7	142,5	113,8	113,1	123,9	149,6	133,0	136,6	141,6	118,4	141,8	147,8	40,6
1992 Januari	146,5	148,6	132,7	134,3	121,2	115,1	113,8	136,9	146,4	152,6	156,0	174,8	143,3	147,4	180,0	63,2
Februari	141,5	144,1	128,9	133,1	101,3	115,3	114,0	138,3	109,3	151,1	155,6	162,5	135,2	153,1	188,3	35,0
Maart	163,0	165,7	147,0	151,5	117,4	145,7	142,6	200,6	151,3	169,7	173,9	191,7	156,8	165,3	210,1	35,3
April	148,1	151,7	140,8	145,8	108,3	121,2	120,8	126,6	116,9	156,7	162,3	191,3	139,3	159,6	168,8	41,0
Mei	131,4	136,7	125,7	127,2	114,9	111,0	110,0	129,6	104,3	138,5	146,5	171,5	120,6	141,7	148,7	55,7
Juni	148,5	149,7	140,5	143,4	121,3	129,7	128,3	155,3	114,6	156,8	159,1	179,4	148,9	155,5	171,6	39,7
Juli	133,1	131,2	129,4	132,6	108,1	100,8	98,7	138,3	126,1	138,6	136,3	162,8	137,8	122,1	178,6	35,5
Augustus	121,6	120,3	122,3	126,3	96,3	101,2	100,4	114,4	110,7	125,8	124,1	162,1	124,2	103,9	164,8	61,8
September	146,7	147,6	140,8	144,8	114,1	123,0	120,2	171,7	124,3	153,7	155,4	184,0	146,2	138,4	199,6	54,7
Oktober	144,3	146,0	137,4	141,1	113,3	123,7	122,3	148,1	119,4	151,4	154,3	177,4	142,5	142,2	190,2	32,0
November	136,4	138,3	135,5	136,1	130,0	111,2	110,6	122,2	127,9	141,0	143,9	165,0	129,5	138,8	164,5	34,5
December	142,7	145,4	153,5	151,1	165,3	118,0	116,1	151,0	171,7	141,1	144,6	160,0	120,7	145,0	162,8	124,9

N.B. : De NIS-gegevens betreffende de buitenlandse handel zijn onderhevig aan maandelijkse herzieningen, en dit gedurende 12 maanden.

<sup>1</sup> Type-classificatie voor de Internationale Handel, opgesteld door de Verenigde Naties, derde herziening.

VIII - 4a. — BUITENLANDSE HANDEL VAN DE BLEU : INDELING NAAR HET GEBRUIK DER PRODUCTEN<sup>1</sup>

Miljarden franken

Bron : NIS; Berekeningen : NBB.

	Invoer							Uitvoer						
	Totaal	Uitrustings- goederen	Halffabrikaten	Verbruiks- goederen	Goederen niet elders gerangschikt	waarvan :		Totaal	Uitrustings- goederen	Halffabrikaten	Verbruiks- goederen	Goederen niet elders gerangschikt	waarvan :	
						wagens	motor- brandstoffen						wagens	motor- brandstoffen
1983 .....	2.820,9	184,3	2.070,2	426,2	140,2	88,9	19,0	2.651,3	198,6	1.675,0	451,2	326,5	251,8	40,0
1984 .....	3.195,8	221,4	2.359,9	474,5	139,9	99,0	20,2	2.992,1	227,6	1.935,3	519,0	310,2	242,8	37,1
1985 .....	3.317,8	242,1	2.425,9	502,2	147,6	104,7	19,5	3.167,7	262,3	2.000,7	556,5	348,3	286,9	36,4
1986 .....	3.065,2	276,2	2.112,8	530,3	146,0	126,2	7,5	3.070,3	277,7	1.838,8	579,1	374,8	329,2	27,5
1987 .....	3.110,1	302,6	2.083,8	569,8	153,9	137,2	7,1	3.100,1	289,2	1.819,9	605,6	385,5	356,5	15,2
1988 .....	3.393,6	316,1	2.322,4	600,0	155,1	148,1	6,5	3.382,3	263,5	2.142,4	599,5	376,8	357,3	18,2
1989 .....	3.883,9	374,7	2.658,2	661,9	189,1	173,8	13,6	3.943,1	337,7	2.478,8	685,9	440,6	397,5	25,0
1990 .....	4.011,6	399,4	2.630,7	770,6	210,9	196,3	13,8	3.944,5	321,4	2.183,7	958,2	481,2	454,4	25,2
1991 .....	4.116,3	468,7	2.634,3	779,6	233,6	222,7	9,6	4.023,4	578,4	2.173,7	784,9	486,4	455,0	30,1
1992 .....	4.023,3	379,3	2.577,3	856,0	210,7	201,3	8,8	3.969,8	313,9	2.110,8	1.057,2	488,0	454,9	31,7
1990 December .....	308,7	31,8	200,0	58,4	18,5	17,0	1,4	288,9	28,4	148,5	72,7	39,3	36,9	2,2
1991 Januari .....	374,1	36,8	253,0	66,6	17,8	16,8	0,9	365,7	51,6	198,4	66,3	49,4	46,4	2,8
Februari .....	327,1	34,2	213,1	61,6	18,1	17,5	0,6	320,1	45,0	175,5	59,1	40,5	38,1	2,3
Maart .....	358,7	42,1	227,0	70,5	19,1	17,8	0,6	356,8	51,5	192,7	66,1	46,5	44,1	2,3
April .....	352,4	42,7	226,3	64,1	19,3	18,6	0,7	352,3	54,3	189,6	65,1	43,3	40,6	2,6
Mei .....	345,2	40,3	227,7	60,2	17,0	16,2	0,7	339,7	51,0	184,8	62,5	41,3	38,7	2,5
Juni .....	347,2	38,4	223,5	59,3	26,0	25,1	0,8	344,0	50,7	182,2	65,3	45,8	43,2	2,5
Juli .....	332,8	39,4	200,3	67,0	26,1	25,1	0,9	331,7	45,9	183,1	63,1	39,6	36,5	3,1
Augustus .....	294,0	33,4	185,9	60,9	13,8	12,9	0,8	243,9	33,0	135,7	53,6	21,5	18,3	3,1
September .....	354,3	39,6	227,1	70,4	17,3	16,3	0,9	347,3	49,5	186,1	70,2	41,5	39,5	1,9
Oktober .....	371,3	43,4	234,6	72,9	20,4	19,5	0,9	384,1	53,8	207,8	78,5	44,0	41,9	2,0
November .....	335,0	37,5	215,3	63,4	18,8	17,8	1,0	331,3	47,7	179,1	68,7	35,8	33,1	2,5
December .....	324,2	40,8	200,6	62,8	19,9	19,0	0,8	306,5	44,3	158,7	66,4	37,1	34,5	2,4
1992 Januari .....	346,7	31,0	222,0	72,5	21,1	20,4	0,7	338,2	24,8	183,0	87,4	43,1	39,6	3,4
Februari .....	344,3	33,1	216,9	73,9	20,5	19,9	0,6	325,0	24,9	174,6	83,7	41,7	39,6	1,9
Maart .....	396,4	37,5	256,7	81,5	20,7	20,0	0,6	369,6	28,7	191,8	100,1	48,9	46,2	2,6
April .....	356,1	33,8	229,3	72,3	20,8	20,0	0,7	348,8	28,4	185,3	88,8	46,2	43,6	2,5
Mei .....	317,8	29,1	205,9	64,6	18,2	17,3	0,7	325,2	26,1	172,7	83,1	43,4	40,5	2,8
Juni .....	355,1	35,1	229,4	71,0	19,5	18,8	0,6	363,8	29,6	192,9	96,5	44,9	42,1	2,7
Juli .....	307,2	29,1	193,3	70,7	14,1	13,1	0,9	317,6	25,5	178,4	80,8	32,9	30,1	2,7
Augustus .....	279,1	24,6	180,4	63,0	11,1	10,3	0,8	242,1	18,3	128,7	75,0	20,0	16,7	3,1
September .....	342,1	29,6	217,9	77,8	16,8	15,7	1,0	351,6	25,5	192,0	92,4	41,7	39,3	2,3
Oktober .....	333,0	29,9	213,0	73,4	16,8	16,0	0,7	357,7	30,2	183,5	98,3	45,7	43,7	1,9
November .....	313,1	29,6	203,4	64,8	15,3	14,6	0,7	318,5	26,5	165,2	85,3	41,5	39,0	2,4
December .....	332,4	36,8	209,1	70,6	15,8	15,1	0,7	311,6	25,4	162,5	85,7	38,0	34,5	3,3

N.B. : De NIS-gegevens betreffende de buitenlandse handel zijn onderhevig aan maandelijkse herzieningen, en dit gedurende 12 maanden.

<sup>1</sup> Hergroepering van de classificatie volgens grote economische categorieën (CGEC).

## VIII - 4b. — BUITENLANDSE HANDEL VAN DE BLEU : INDELING NAAR HET GEBRUIK DER PRODUKTEN<sup>1</sup>

Indexcijfers van de gemiddelde waarden per eenheid (basis 1985 = 100)

Bron : NIS; Berekeningen : NBB.

	Invoer							Uitvoer						
	Totaal	Uitrustings- goederen	Halffabrikaten	Verbruiks- goederen	Goederen niet elders gerangschikt	waarvan :		Totaal	Uitrustings- goederen	Halffabrikaten	Verbruiks- goederen	Goederen niet elders gerangschikt	waarvan :	
						wagens	motor- brandstoffen						wagens	motor- brandstoffen
1983 .....	91,8	90,2	92,0	92,0	88,7	87,1	92,8	91,0	89,9	91,2	91,7	90,6	89,1	94,5
1984 .....	99,1	96,2	99,8	97,7	96,2	95,9	94,5	97,8	95,7	98,7	97,8	94,0	94,2	96,2
1985 .....	100,0	100,0	100,0	100,0	100,0	100,0	100,0	100,0	100,0	100,0	100,0	100,0	100,0	100,0
1986 .....	87,2	100,9	82,8	97,2	96,6	103,8	48,5	92,8	101,2	88,6	98,4	98,8	104,9	55,7
1987 .....	82,4	97,7	77,2	94,3	100,5	108,8	43,9	88,3	99,1	82,6	96,1	97,3	106,1	36,0
1988 .....	84,5	95,0	79,8	94,7	108,7	119,1	39,7	91,6	98,0	87,1	96,5	101,1	110,1	39,8
1989 .....	90,7	101,0	86,2	99,1	115,1	124,9	49,5	98,7	103,0	94,9	101,1	107,6	117,0	42,7
1990 .....	88,5	99,9	83,5	97,1	120,1	129,9	55,6	96,0	103,5	90,0	99,2	114,7	124,6	46,5
1991 .....	87,4	100,4	81,9	96,7	121,5	131,8	51,3	94,3	104,8	86,5	98,6	120,8	130,8	51,1
1992 .....	84,3	98,3	77,9	94,9	126,1	137,9	44,3	92,6	105,5	83,5	98,8	122,2	133,8	44,2
1990 December .....	91,3	102,1	86,4	97,8	129,4	140,2	59,9	94,5	107,1	86,9	98,0	116,5	125,3	54,8
1991 Januari .....	89,2	103,2	84,2	96,7	119,4	130,1	49,6	96,9	104,4	89,2	98,2	128,7	139,6	54,3
Februari .....	88,3	100,1	83,0	99,2	115,9	125,7	48,2	95,7	105,0	88,7	98,9	119,2	128,5	54,1
Maart .....	87,1	102,3	81,8	97,0	113,6	123,6	45,5	94,9	106,6	87,3	96,4	119,8	129,1	52,5
April .....	87,3	102,1	81,9	97,2	112,8	122,2	49,5	94,7	106,4	87,1	98,2	119,8	130,0	48,3
Mei .....	88,0	103,5	83,1	95,0	116,0	125,5	51,6	95,9	106,7	89,2	98,0	118,0	128,6	46,4
Juni .....	88,3	101,8	83,0	96,0	123,3	133,4	53,5	94,9	105,9	87,4	99,1	118,4	128,7	48,5
Juli .....	89,6	101,7	83,6	100,1	127,0	137,6	55,0	95,6	105,1	88,1	99,5	120,8	130,6	51,9
Augustus .....	87,3	104,5	80,6	99,3	121,8	132,0	54,4	93,1	102,5	84,9	99,2	121,5	130,8	52,2
September .....	88,5	103,3	82,2	100,3	120,8	130,7	53,7	92,7	102,5	84,0	100,1	120,3	130,5	52,3
Oktober .....	87,4	101,6	81,6	95,9	127,6	138,8	52,5	94,3	106,2	85,9	99,5	121,6	131,9	51,8
November .....	88,1	102,0	82,1	96,8	131,7	143,7	51,4	96,0	107,7	88,1	101,0	120,5	130,1	51,8
December .....	88,0	102,5	81,7	98,3	127,9	139,8	49,0	95,1	108,3	86,0	102,4	121,2	130,9	51,6
1992 Januari .....	85,6	101,2	79,0	95,8	128,5	140,9	41,9	94,4	106,0	86,2	98,8	122,3	132,7	50,2
Februari .....	88,0	100,0	82,1	99,1	122,6	133,9	40,9	94,8	107,9	86,5	100,0	120,4	131,9	42,0
Maart .....	87,9	102,0	81,7	98,2	128,4	140,7	42,1	95,4	105,8	86,5	103,8	120,8	132,2	41,9
April .....	86,9	100,2	81,5	96,5	118,3	129,3	42,0	95,3	109,1	86,8	99,2	123,4	135,1	43,2
Mei .....	87,5	101,5	82,1	95,3	122,9	134,6	44,6	96,4	108,1	88,6	100,8	121,4	133,2	42,9
Juni .....	86,5	101,8	80,4	95,4	126,2	137,4	48,0	94,3	107,8	84,9	102,4	121,6	132,6	44,7
Juli .....	83,4	102,9	75,8	96,9	123,7	134,4	47,7	91,8	108,8	82,2	98,1	121,7	133,1	46,2
Augustus .....	83,0	102,3	75,4	96,8	121,8	134,0	42,5	92,0	106,1	82,8	98,6	121,4	134,5	43,4
September .....	84,3	101,8	77,0	96,3	130,0	140,1	61,1	93,5	106,7	84,3	99,8	123,0	134,7	44,0
Oktober .....	83,5	99,6	76,5	94,5	129,5	143,0	40,4	91,6	104,4	81,5	98,6	125,9	138,2	41,7
November .....	83,0	96,9	76,3	93,5	133,0	146,9	39,8	90,2	105,8	79,9	97,4	123,9	135,7	44,2
December .....	84,2	101,5	76,7	96,3	132,7	145,7	42,4	90,3	106,2	80,7	96,6	121,2	132,7	45,3

N.B. : De NIS-gegevens betreffende de buitenlandse handel zijn onderhevig aan maandelijkse herzieningen, en dit gedurende 12 maanden.

<sup>1</sup> Hergroepering van de classificatie volgens grote economische categorieën (CGEC).



### VIII - 4c. — BUITENLANDSE HANDEL VAN DE BLEU : INDELING NAAR HET GEBRUIK DER PRODUCTEN<sup>1</sup>

Hoeveelheidsindexcijfers (basis 1985 = 100)

Bron : NIS; Berekeningen : NBB.

	Invoer						Uitvoer							
	Totaal	Uitrustings- goederen	Halffabrikaten	Verbruiks- goederen	Goederen niet elders gerangschikt	waarvan :		Totaal	Uitrustings- goederen	Halffabrikaten	Verbruiks- goederen	Goederen niet elders gerangschikt	waarvan :	
						wagens	motor- brandstoffen						wagens	motor- brandstoffen
1983 .....	92,6	84,3	92,7	92,3	107,1	97,5	105,1	91,9	84,3	91,8	88,4	103,5	98,5	116,3
1984 .....	97,2	95,1	97,5	96,8	98,5	98,6	109,8	96,6	90,7	97,9	95,4	94,8	89,8	105,9
1985 .....	100,0	100,0	100,0	100,0	100,0	100,0	100,0	100,0	100,0	100,0	100,0	100,0	100,0	100,0
1986 .....	106,0	113,1	105,2	108,6	102,4	116,1	79,2	104,5	104,6	103,7	105,7	108,9	109,4	135,6
1987 .....	113,7	128,0	111,3	120,3	103,8	120,5	83,5	110,9	111,3	110,2	113,2	113,7	117,1	115,8
1988 .....	121,1	137,6	122,8	114,2	98,0	118,8	84,7	116,6	112,3	124,2	101,0	109,8	113,1	126,0
1989 .....	129,1	153,3	127,1	133,1	111,1	132,8	115,9	126,1	125,0	130,6	123,0	115,9	118,4	160,7
1990 .....	136,6	165,2	132,2	147,8	120,2	144,3	127,8	129,7	128,5	131,9	132,5	122,3	127,1	148,9
1991 .....	141,9	172,4	134,9	160,6	132,2	161,3	96,6	134,6	129,2	137,3	144,1	119,3	121,2	161,7
1992 .....	143,8	159,4	138,9	168,9	115,3	139,4	101,9	135,3	122,3	138,2	149,0	118,2	118,4	197,4
1990 December .....	122,3	154,1	116,0	135,7	118,3	139,1	141,2	115,9	130,9	111,5	125,0	117,9	123,2	134,4
1991 Januari .....	151,7	153,4	151,4	164,7	121,9	148,1	116,0	143,0	135,9	146,2	146,5	135,2	139,1	168,5
Februari .....	133,9	152,5	129,0	148,6	128,5	159,4	70,7	126,7	116,6	130,0	130,1	119,5	124,0	141,8
Maart .....	148,9	170,0	139,8	173,2	139,6	165,2	79,7	142,4	131,3	144,0	148,6	137,6	142,8	141,2
April .....	146,0	183,3	139,5	157,6	141,6	174,2	81,1	134,0	145,5	143,5	144,3	127,5	130,5	177,1
Mei .....	141,8	171,9	138,0	151,5	120,8	148,3	82,9	134,2	137,2	135,9	138,7	123,9	126,0	179,5
Juni .....	142,1	173,0	134,6	147,5	173,3	215,7	96,0	137,3	135,2	137,0	143,3	137,3	140,4	169,5
Juli .....	134,3	180,4	119,7	159,9	168,6	209,1	104,5	131,4	126,0	135,4	137,7	115,1	116,8	195,8
Augustus .....	121,7	142,9	115,8	146,5	94,3	112,2	93,2	99,2	84,0	105,0	117,0	64,0	58,5	199,0
September .....	144,9	168,8	139,1	167,7	118,3	142,6	105,5	141,9	134,2	145,5	152,3	122,5	126,6	119,6
Oktober .....	153,6	190,3	144,6	181,7	132,9	161,0	105,6	154,3	148,3	156,7	171,3	131,1	133,0	125,6
November .....	137,5	161,2	132,1	156,5	117,5	141,9	115,8	130,7	125,9	132,7	147,7	107,3	106,5	162,1
December .....	133,2	171,4	124,6	152,6	128,0	156,1	106,8	122,1	117,0	120,9	140,9	109,5	110,4	154,3
1992 Januari .....	146,5	152,1	142,6	165,6	136,3	166,2	96,0	135,7	115,2	139,3	146,4	124,9	124,8	223,6
Februari .....	141,5	163,7	133,2	167,5	137,5	170,0	91,7	129,8	115,3	131,3	141,5	122,4	125,6	153,0
Maart .....	163,0	182,3	157,4	189,1	134,2	163,1	93,8	146,8	135,0	147,8	155,9	142,6	146,2	205,2
April .....	148,1	167,2	142,9	163,3	144,4	177,3	106,6	138,7	128,1	139,6	147,9	134,4	135,0	191,8
Mei .....	131,4	142,3	127,4	147,2	121,6	147,7	102,2	127,7	120,0	128,3	136,2	123,9	127,1	217,7
Juni .....	148,5	170,5	144,0	165,2	128,1	157,1	79,1	146,1	134,6	149,6	155,7	131,6	132,7	200,0
Juli .....	133,1	140,3	128,2	165,6	95,3	111,8	115,2	131,0	115,5	140,8	138,4	96,5	94,7	192,2
Augustus .....	121,6	119,0	120,5	146,7	76,1	88,2	114,4	99,6	84,3	104,8	124,9	58,7	52,0	237,3
September .....	146,7	144,1	142,6	182,1	106,8	128,4	104,7	142,5	117,8	148,0	157,7	120,6	121,9	171,3
Oktober .....	144,3	148,7	140,1	175,4	107,5	128,0	113,2	147,9	140,6	146,8	171,2	130,9	132,1	153,6
November .....	136,4	151,4	133,4	159,0	94,9	114,0	100,7	133,7	123,5	136,0	147,9	116,7	120,2	177,1
December .....	142,7	179,8	135,8	170,7	99,3	118,6	100,6	130,7	117,7	131,4	150,5	114,2	108,6	241,3

N.B. : De NIS-gegevens betreffende de buitenlandse handel zijn onderhevig aan maandelijkse herzieningen, en dit gedurende 12 maanden.

<sup>1</sup> Hergroepering van de classificatie volgens grote economische categorieën (CGEC).

## VIII - 5. — GEOGRAFISCHE SPREIDING VAN DE BUITENLANDSE HANDEL VAN DE BLEU

Miljarden franken

	Duitsland <sup>1</sup>			Frankrijk			Nederland			Italië		
	Invoer	Uitvoer	Saldo	Invoer	Uitvoer	Saldo	Invoer	Uitvoer	Saldo	Invoer	Uitvoer	Saldo
1983 .....	588,9	565,9	-23,0	396,3	483,0	86,7	511,8	377,5	-134,3	103,6	123,8	20,2
1984 .....	644,2	593,9	-50,3	467,3	552,4	85,1	600,5	416,6	-183,9	114,4	153,8	39,4
1985 .....	704,9	592,5	-112,4	498,9	600,6	101,7	614,6	451,0	-163,6	118,2	172,3	54,1
1986 .....	717,2	611,1	-106,1	485,7	614,8	129,1	547,6	461,1	-86,5	130,0	179,1	49,1
1987 .....	762,9	619,4	-143,5	487,8	633,9	146,1	533,4	466,0	-67,4	132,4	197,5	65,1
1988 .....	836,5	662,9	-173,6	522,2	675,5	153,3	602,5	498,0	-104,5	144,4	210,4	66,0
1989 .....	920,3	750,1	-170,2	578,4	806,8	228,4	684,6	540,1	-144,5	164,1	251,0	86,9
1990 .....	962,5	840,9	-121,6	635,6	797,9	162,3	702,1	537,6	-164,5	180,9	258,3	77,4
1991 .....	968,6	955,3	-13,3	648,8	766,7	117,9	709,2	551,1	-158,1	186,6	243,2	56,6
1992 .....	961,6	906,9	-54,7	662,6	764,0	101,4	704,7	544,2	-160,5	180,8	233,7	52,9
1990 December .....	73,3	66,3	-7,0	48,0	55,3	7,3	51,6	37,8	-13,8	14,9	19,4	4,5
1991 Januari .....	82,7	93,1	10,4	59,7	73,1	13,4	64,1	47,4	-16,7	15,7	25,3	9,6
Februari .....	78,3	79,3	1,0	52,8	61,4	8,6	55,0	44,4	-10,6	15,8	20,4	4,6
Maart .....	83,6	88,1	4,5	54,6	67,1	12,5	69,3	49,5	-19,8	16,3	22,4	6,1
April .....	80,9	89,0	8,1	56,8	69,5	12,7	57,8	47,2	-10,6	15,4	22,5	7,1
Mei .....	76,9	81,1	4,2	51,6	62,1	10,5	59,0	45,7	-13,3	14,6	20,3	5,7
Juni .....	89,0	84,7	-4,3	56,0	66,0	10,0	55,9	48,2	-7,7	14,8	19,1	4,3
Juli .....	81,8	78,3	-3,5	55,1	64,2	9,1	52,4	40,4	-12,0	18,3	16,8	-1,5
Augustus .....	67,1	56,4	-10,7	39,9	42,1	2,2	54,8	38,9	-15,9	13,8	9,7	-4,1
September .....	82,9	78,1	-4,8	56,6	67,0	10,4	61,6	47,5	-14,1	15,3	21,8	6,5
Oktober .....	88,0	85,3	-2,7	59,3	72,4	13,1	66,1	54,2	-11,9	16,7	24,2	7,5
November .....	80,2	74,0	-6,2	53,0	62,7	9,7	59,3	46,4	-12,9	14,5	21,8	7,3
December .....	77,1	67,9	-9,2	53,3	59,1	5,8	54,1	41,3	-12,8	15,4	18,8	3,4
1992 Januari .....	83,5	84,3	0,8	58,0	67,3	9,3	62,2	46,0	-16,2	14,2	21,1	6,9
Februari .....	84,6	76,9	-7,7	57,7	62,5	4,8	60,8	45,4	-15,4	17,0	21,1	4,1
Maart .....	96,0	85,2	-10,8	64,1	72,3	8,2	66,7	50,6	-16,1	18,4	23,6	5,2
April .....	87,7	80,9	-6,8	60,4	66,0	5,6	62,5	47,1	-15,4	16,0	22,1	6,1
Mei .....	78,8	72,7	-6,1	50,5	61,8	11,3	54,4	45,0	-9,4	13,4	19,7	6,3
Juni .....	82,9	85,2	2,3	59,0	68,8	9,8	57,3	49,3	-8,0	16,5	21,5	5,0
Juli .....	68,7	70,7	2,0	50,0	59,3	9,3	54,1	42,1	-12,0	16,5	17,3	0,8
Augustus .....	64,5	57,2	-7,3	41,7	45,9	4,2	50,2	36,5	-13,7	12,8	11,3	-1,5
September .....	80,8	76,1	-4,7	57,0	68,9	11,9	64,2	49,0	-15,2	14,2	20,5	6,3
Oktober .....	82,3	84,1	1,8	58,2	70,1	11,9	59,7	48,3	-11,4	14,1	20,9	6,8
November .....	74,7	73,4	-1,3	52,3	60,2	7,9	56,9	43,0	-13,9	13,4	17,8	4,4
December .....	77,0	60,2	-16,8	53,7	60,8	7,1	55,8	41,9	-13,9	14,3	16,9	2,6

<sup>1</sup> Het betreft voor de gehele periode het grondgebied dat tot stand kwam na de eenmaking van Oost- en West-Duitsland.

VIII - 5. — GEOGRAFISCHE SPREIDING VAN DE BUITENLANDSE HANDEL VAN DE BLEU (vervolg 1)

Miljarden franken

	Verenigd Koninkrijk			Spanje			Andere EEG-landen <sup>2</sup>			EEG		
	Invoer	Uitvoer	Saldo	Invoer	Uitvoer	Saldo	Invoer	Uitvoer	Saldo	Invoer	Uitvoer	Saldo
1983 .....	243,6	261,2	17,6	31,0	26,8	-4,2	41,7	60,9	19,2	1.910,3	1.893,6	-16,7
1984 .....	279,9	296,4	16,5	36,6	25,0	-11,6	46,9	63,6	16,7	2.182,1	2.097,4	-84,7
1985 .....	295,7	309,9	14,2	37,8	31,3	-6,5	53,8	74,3	20,5	2.314,5	2.228,1	-86,4
1986 .....	255,8	267,1	11,3	34,7	41,9	7,2	53,0	73,9	20,9	2.216,0	2.243,8	27,8
1987 .....	244,3	261,0	16,7	37,1	57,1	20,0	57,9	72,7	14,8	2.248,7	2.302,8	54,1
1988 .....	259,0	315,5	56,5	51,3	72,9	21,6	67,7	81,1	13,4	2.476,3	2.510,6	34,3
1989 .....	306,0	370,2	64,2	54,9	92,0	37,1	71,6	97,5	25,9	2.771,7	2.902,2	130,5
1990 .....	331,9	342,2	10,3	54,0	90,8	36,8	70,1	101,6	31,5	2.931,8	2.964,9	33,1
1991 .....	344,2	311,2	-33,0	62,5	99,8	37,3	76,7	99,9	23,2	2.996,7	3.027,1	30,4
1992 .....	309,7	311,4	1,7	64,4	108,9	44,4	74,9	104,7	29,8	2.958,8	2.973,8	15,0
1990 December .....	26,5	22,3	-4,2	4,8	6,5	1,7	5,8	7,1	1,3	225,0	214,7	-10,3
1991 Januari .....	33,3	30,7	-2,6	4,9	8,2	3,3	6,8	9,0	2,2	267,2	286,8	19,6
Februari .....	28,2	26,8	-1,4	4,7	7,0	2,3	6,5	7,5	1,0	241,4	246,8	5,4
Maart .....	28,5	26,5	-2,0	4,9	8,4	3,5	6,7	8,6	1,9	263,9	270,6	6,7
April .....	30,9	26,1	-4,8	5,1	8,7	3,6	6,6	8,4	1,8	253,6	271,5	17,9
Mei .....	31,4	25,8	-5,6	5,9	8,3	2,4	5,9	8,7	2,8	245,2	252,0	6,8
Juni .....	28,7	25,3	-3,4	5,8	8,4	2,6	5,8	8,6	2,8	256,0	260,2	4,2
Juli .....	25,4	26,1	0,7	6,0	8,5	2,5	6,2	8,0	1,8	245,1	242,2	-2,9
Augustus .....	23,8	21,1	-2,7	3,1	6,0	2,9	5,2	6,8	1,6	207,6	181,0	-26,6
September .....	28,6	26,3	-2,3	4,8	8,9	4,1	7,0	8,9	1,9	256,9	258,0	1,7
Oktober .....	33,9	28,9	-5,0	5,3	11,0	5,7	7,0	9,8	2,8	276,2	285,9	9,7
November .....	26,7	25,4	-1,3	5,8	8,9	3,1	6,5	8,2	1,7	246,0	247,3	1,3
December .....	24,9	22,1	-2,7	6,2	7,6	1,4	6,6	7,3	0,7	237,5	224,2	-13,3
1992 Januari .....	27,1	26,9	-0,2	6,1	8,4	2,3	6,2	8,6	2,4	257,2	262,6	5,4
Februari .....	26,0	25,6	-0,4	5,8	8,7	2,9	6,0	8,6	2,6	257,8	248,8	-9,0
Maart .....	33,8	28,2	-5,6	6,1	10,8	4,7	7,0	9,7	2,7	292,1	280,2	-11,9
April .....	30,1	26,4	-3,7	6,0	10,7	4,7	6,2	9,6	3,4	268,9	262,6	-6,3
Mei .....	23,7	30,5	6,8	4,6	10,1	5,5	5,9	8,8	2,9	231,3	248,7	17,4
Juni .....	28,5	29,7	1,2	6,0	11,2	5,2	6,9	8,5	1,6	257,2	274,1	16,9
Juli .....	22,8	26,2	3,4	4,6	8,8	4,2	6,3	8,2	1,9	223,0	232,5	9,5
Augustus .....	22,2	19,9	-2,3	3,5	5,6	2,1	5,1	7,0	1,9	200,0	183,2	-16,8
September .....	24,3	27,0	2,7	4,2	10,3	6,1	6,4	9,6	3,2	251,1	261,5	10,4
Oktober .....	24,4	27,8	3,4	5,1	8,6	3,5	6,6	9,7	3,1	250,3	269,5	19,2
November .....	22,5	22,7	0,2	5,2	8,2	3,0	5,5	8,3	2,8	230,5	233,7	3,2
December .....	24,4	20,7	-3,7	7,2	7,7	0,5	6,9	8,1	1,2	239,3	216,3	-23,0

<sup>2</sup> Denemarken, Griekenland, Ierland en Portugal.

VIII - 5. — GEOGRAFISCHE SPREIDING VAN DE BUITENLANDSE HANDEL VAN DE BLEU (vervolg 2)

Miljarden franken

	Verenigde Staten van Amerika			Japan			EVA <sup>3</sup>			Andere OESO-landen <sup>4</sup>		
	Invoer	Uitvoer	Saldo	Invoer	Uitvoer	Saldo	Invoer	Uitvoer	Saldo	Invoer	Uitvoer	Saldo
1983 .....	180,7	136,4	-44,3	59,4	18,9	-40,5	178,1	162,7	-15,4	32,7	26,5	-6,2
1984 .....	192,4	181,4	-11,0	67,2	24,8	-42,4	176,2	180,9	4,7	39,1	39,8	0,7
1985 .....	187,9	200,8	12,9	70,3	25,6	-44,7	203,6	188,2	-15,4	42,2	47,6	5,4
1986 .....	154,7	162,6	7,9	84,8	28,3	-56,5	184,3	191,8	7,5	35,9	42,8	6,9
1987 .....	147,6	161,3	13,7	83,0	31,7	-51,3	188,2	184,8	-3,4	42,5	44,5	2,0
1988 .....	150,5	168,3	17,8	77,1	39,8	-37,3	197,4	203,9	6,5	51,0	43,3	-7,7
1989 .....	183,3	189,8	6,5	88,2	51,5	-36,7	225,0	238,9	13,9	61,7	49,1	-12,6
1990 .....	182,2	170,3	-11,9	83,8	52,6	-31,2	246,9	228,6	-18,3	50,8	46,5	-4,3
1991 .....	197,7	151,2	-46,5	88,9	47,6	-41,3	265,8	227,0	-38,8	47,6	42,6	-5,0
1992 .....	177,0	153,0	-24,0	89,8	41,0	-48,8	248,9	233,2	-15,1	43,2	40,7	-2,5
1990 December .....	12,7	11,2	-1,5	5,1	3,2	-1,9	23,4	15,5	-7,9	3,2	3,9	0,7
1991 Januari .....	17,5	12,0	-5,5	6,8	3,8	-3,0	26,4	20,7	-5,7	4,5	3,5	-1,0
Februari .....	14,7	10,6	-4,1	5,9	4,1	-1,8	22,5	16,6	-5,9	3,6	3,3	-0,3
Maart .....	18,9	13,9	-5,0	9,1	4,5	-4,6	23,2	19,8	-3,4	3,7	3,5	-0,2
April .....	17,6	12,9	-4,7	9,3	3,6	-5,7	22,9	19,8	-3,1	3,5	3,8	0,3
Mei .....	20,0	12,9	-7,1	7,7	4,0	-3,7	21,4	20,5	-0,9	3,5	3,7	0,2
Juni .....	15,2	12,5	-2,7	8,0	4,1	-3,9	21,0	19,2	-1,8	4,4	3,5	-0,9
Juli .....	14,8	15,3	0,5	7,6	5,3	-2,3	17,1	17,8	0,7	3,7	4,0	0,3
Augustus .....	15,9	7,9	-8,0	6,6	2,4	-4,2	18,0	14,2	-3,8	3,9	2,8	-1,1
September .....	17,4	13,0	-4,4	7,7	4,7	-3,0	24,3	20,4	-3,9	4,5	3,8	-0,7
Oktober .....	17,3	16,4	-0,9	8,3	4,2	-4,1	23,3	21,5	-1,8	3,9	4,0	0,1
November .....	13,9	13,2	-0,7	6,0	3,9	-2,1	23,6	18,3	-5,3	4,2	3,5	-0,7
December .....	14,4	10,7	-3,7	5,9	3,1	-2,8	22,1	18,1	-4,0	4,2	3,2	-1,0
1992 Januari .....	14,2	10,9	-3,3	7,6	3,1	-4,5	21,5	19,2	-2,3	3,7	3,2	-0,5
Februari .....	15,7	10,0	-5,7	7,2	4,0	-3,2	20,2	18,1	-2,1	3,2	3,1	-0,1
Maart .....	18,0	13,5	-4,5	8,3	4,1	-4,2	25,6	23,0	-2,6	4,5	3,4	-1,1
April .....	14,9	12,3	-2,6	9,0	3,4	-5,6	19,9	19,4	-0,5	3,7	3,2	-0,5
Mei .....	14,5	13,2	-1,3	8,8	3,3	-5,5	20,1	17,6	-2,5	3,6	3,2	-0,4
Juni .....	16,2	13,1	-3,1	8,2	3,5	-4,7	21,8	21,9	0,1	3,9	3,5	-0,4
Juli .....	13,2	14,5	1,3	6,7	3,9	-2,8	16,2	16,8	0,6	3,8	3,4	-0,4
Augustus .....	12,1	8,9	-3,2	6,8	2,0	-4,8	18,9	14,0	-4,9	3,6	2,3	-1,3
September .....	14,7	15,2	0,5	7,9	4,0	-3,9	23,0	21,8	-1,2	3,5	3,9	0,4
Oktober .....	14,9	14,4	-0,5	6,9	3,4	-3,5	20,0	23,5	3,5	3,1	3,6	0,5
November .....	13,4	13,8	0,4	6,2	3,4	-2,8	19,2	18,7	-0,5	3,6	3,7	0,1
December .....	15,2	13,1	-2,1	6,3	2,9	-3,4	21,9	19,3	-2,6	3,1	4,1	1,0

<sup>3</sup> Finland, IJsland, Noorwegen, Oostenrijk, Zweden en Zwitserland.

<sup>4</sup> Australië, Canada, Nieuw-Zeeland en Turkije.

VIII - 5. — GEOGRAFISCHE SPREIDING VAN DE BUITENLANDSE HANDEL VAN DE BLEU (vervolg 3)

Miljarden franken

	OESO			Centraal-, Oost-Europa en GOS <sup>5</sup>			OPEC <sup>6</sup>			Andere		
	Invoer	Uitvoer	Saldo	Invoer	Uitvoer	Saldo	Invoer	Uitvoer	Saldo	Invoer	Uitvoer	Saldo
1983	2.367,8	2.243,6	-124,2	86,9	56,4	-30,5	149,3	106,3	-43,0	216,8	245,0	28,2
1984	2.664,7	2.528,5	-136,2	126,1	56,5	-69,6	133,6	110,6	-23,0	271,4	296,5	25,1
1985	2.827,9	2.694,0	-133,9	94,1	67,0	-27,1	108,6	101,3	-7,3	287,2	305,3	18,1
1986	2.683,7	2.674,7	-9,0	65,1	48,1	-17,0	82,1	71,5	-10,6	234,4	276,1	41,7
1987	2.717,1	2.729,9	12,8	65,7	41,0	-24,7	80,3	55,3	-25,0	247,0	273,9	26,9
1988	2.959,6	2.971,6	12,0	65,8	43,7	-22,1	85,6	55,7	-29,9	282,6	311,4	28,8
1989	3.338,0	3.436,8	98,8	68,5	51,9	-16,6	116,1	65,0	-51,1	361,3	389,3	28,0
1990	3.500,8	3.467,4	-33,4	74,9	43,7	-31,2	110,0	71,0	-39,0	325,8	362,4	36,6
1991	3.596,6	3.495,4	-101,2	73,5	58,0	-15,5	122,7	85,5	-37,2	323,4	384,4	61,0
1992	3.517,1	3.441,8	-75,3	71,2	61,6	-9,6	106,6	85,2	-21,5	328,4	381,4	53,0
1990 December	269,4	248,6	-20,8	4,8	4,4	-0,4	11,6	5,9	-5,7	22,8	30,0	7,2
1991 Januari	322,4	326,8	4,4	9,0	4,5	-4,5	14,1	6,3	-7,8	28,7	28,1	-0,6
Februari	288,0	281,4	-6,6	5,7	4,2	-1,5	10,5	5,2	-5,3	22,8	29,2	6,4
Maart	318,9	312,3	-6,6	5,7	5,2	-0,5	8,4	5,9	-2,5	25,7	33,4	7,7
April	306,8	311,7	4,9	6,5	5,8	-0,7	10,6	6,7	-3,9	28,5	28,2	-0,3
Mei	297,8	293,0	-4,8	6,3	5,3	-1,0	11,7	7,9	-3,8	29,4	33,5	4,1
Juni	304,5	299,4	-5,1	5,2	4,8	-0,4	9,3	7,8	-1,5	28,2	32,0	3,8
Juli	288,4	284,6	-3,8	5,8	5,3	-0,5	10,9	7,3	-3,6	27,6	34,6	7,0
Augustus	251,9	208,3	-43,6	5,0	3,9	-1,1	10,0	5,6	-4,4	27,0	26,1	-0,9
September	310,8	300,6	-10,2	5,9	4,7	-1,2	9,7	6,7	-3,0	28,0	35,4	7,4
Oktober	329,1	332,0	2,9	5,8	5,1	-0,7	8,8	9,6	0,8	27,7	37,5	9,8
November	293,8	286,1	-7,7	6,8	4,6	-2,2	8,4	7,9	-0,5	25,9	32,7	6,8
December	284,1	259,3	-24,8	5,9	4,6	-1,3	10,3	8,7	-1,6	23,9	33,9	10,0
1992 Januari	304,3	299,2	-5,1	5,5	4,3	-1,2	9,1	7,4	-1,7	27,8	27,4	-0,4
Februari	304,1	284,0	-20,1	5,7	4,4	-1,3	6,8	6,8	0,0	27,7	29,8	2,1
Maart	348,5	324,1	-24,4	6,9	5,5	-1,4	9,5	7,9	-1,6	31,5	32,0	0,5
April	316,4	300,9	-15,5	6,2	5,4	-0,8	6,7	8,0	1,3	26,9	34,5	7,6
Mei	278,2	286,1	7,9	4,8	4,9	0,1	8,0	4,8	-3,2	26,8	29,4	2,6
Juni	307,3	316,2	8,9	6,0	5,9	-0,1	10,4	6,7	-3,7	31,3	35,1	3,8
Juli	262,9	271,1	8,2	6,1	5,4	-0,7	10,4	7,0	-3,4	27,9	34,2	6,3
Augustus	241,4	210,4	-31,0	5,2	4,2	-1,0	8,4	5,2	-3,2	24,1	22,3	-1,8
September	300,2	306,4	6,2	7,2	5,0	-2,2	8,0	6,9	-1,1	26,7	33,3	6,6
Oktober	295,1	314,5	19,4	4,8	5,6	0,8	7,8	8,3	0,5	25,3	29,3	4,0
November	272,8	273,4	0,6	5,4	5,1	-0,3	10,5	7,1	-3,4	24,4	32,9	8,5
December	285,8	255,6	-30,2	7,4	5,8	-1,6	11,1	8,9	-2,2	28,0	41,3	13,3

<sup>5</sup> Albanië, Bosnië-Herzegowina, Bulgarije, Estland, het Gemenebest der Onafhankelijke Staten, Georgië, Hongarije, Joegoslavië, Kroatië, Letland, Litouwen, Polen, Roemenië, Slovakije, Slovenië, Tsjechië.

<sup>6</sup> Algerije, Ecuador, Gabon, Indonesië, Irak, Iran, Katar, Koeweit, Libië, Nigeria, Saoedi-Arabië, Venezuela en de Verenigde Arabische Emiraten.

Bibliografische referenties: - Tijdschrift van de NBB, augustus-september 1989 en september 1991.

- Statistieken over de Buitenlandse Handel (NIS).

- Statistieken over de Buitenlandse Handel: uitgebreide tabellen (NIS).

- Weekbericht (NIS).

- Buitenlandse handel, maandelijkse statistieken (Eurostat).

- Monthly Statistics of Foreign Trade (OESO).

- Foreign Trade by Commodities (OESO).

- Direction of Trade Statistics (IMF).

- International Trade Statistics Yearbook (VN).

## IX. — BETALINGSBALANS VAN DE BELGISCH-LUXEMBURGSE ECONOMISCHE UNIE

### 1. — ALGEMENE BETALINGSBALANS OP TRANSACTIEBASIS

Jaarcijfers — (miljarden franken)

	1991	1992	1993	*1994		
				Ontvangsten	Uitgaven	Saldo
<b>Lopend verkeer</b> .....	<b>+ 167,5</b>	<b>+ 211,9</b>	<b>+ 391,0</b>	<b>8.530,2</b>	<b>8.106,9</b>	<b>+ 423,4</b>
1. <i>Goederen en diensten</i> .....	+ 131,9	+ 205,4	+ 318,4	5.394,3	5.033,0	+ 361,3
1.1 <i>Goederen</i> .....	+ 65,7	+ 113,5	+ 203,2	4.032,8	3.810,4	+ 222,4
1.11 <i>Uitvoer en invoer</i> .....	- 9,5	+ 43,4	+ 127,6	3.936,1	3.793,2	+ 142,9
1.12 <i>Loonwerk</i> .....	+ 75,2	+ 70,1	+ 75,5	96,7	17,2	+ 79,5
1.2 <i>Diensten</i> .....	+ 66,2	+ 91,9	+ 115,2	1.361,5	1.222,6	+ 138,9
1.21 <i>Vracht- en verzekeringskosten voor goederenvervoer en andere vervoerkosten</i> .....	+ 36,9	+ 48,6	+ 53,7	355,3	285,4	+ 69,9
1.22 <i>Reisverkeer</i> .....	- 66,8	- 82,4	- 79,3	171,8	258,1	- 86,3
1.23 <i>Financiële diensten</i> <sup>1</sup> .....	+ 38,7	+ 43,5	+ 70,7	315,5	250,5	+ 65,0
1.24 <i>Driehoekshandel (netto)</i> .....	+ 25,6	+ 43,4	+ 27,3	29,2	-	+ 29,2
1.25 <i>Niet elders vermelde overheidstransacties</i> .....	+ 45,7	+ 51,7	+ 56,1	78,7	24,0	+ 54,7
1.26 <i>Overige diensten</i> .....	- 13,9	- 13,1	- 13,4	411,0	404,6	+ 6,4
2. <i>Inkomens</i> .....	+ 111,1	+ 93,9	+ 169,5	2.986,1	2.805,8	+ 180,2
2.1 <i>Arbeidsinkomens</i> .....	+ 63,0	+ 65,2	+ 66,0	120,0	57,0	+ 63,0
2.2 <i>Inkomens uit beleggingen en investeringen</i> .....	+ 48,1	+ 28,7	+ 103,5	2.866,0	2.748,8	+ 117,2
3. <i>Overdrachten</i> .....	- 75,5	- 87,3	- 96,9	149,9	268,0	- 118,2
3.1 <i>Particuliere overdrachten</i> .....	- 15,0	- 22,7	- 26,6	76,9	111,1	- 34,2
3.2 <i>Overheidsoverdrachten</i> .....	- 60,6	- 64,6	- 70,2	73,0	157,0	- 84,0
<b>Kapitaalverkeer</b> <sup>2</sup> .....	<b>- 167,5</b>	<b>- 211,9</b>	<b>- 391,0</b>	<b>-</b>	<b>-</b>	<b>- 423,4</b>
4. <i>Kapitaalverkeer van de overheid</i> .....	+ 63,9	- 112,5	+ 361,5	2.629,5	2.803,8	- 174,3
4.1 <i>Staat</i> .....	+ 69,2	- 108,9	+ 362,5	2.626,5	2.799,9	- 173,3
4.11 <i>Verplichtingen</i> .....	+ 83,6	- 91,7	+ 390,4	2.366,4	2.530,2	- 163,8
4.12 <i>Tegoeden</i> .....	- 14,4	- 17,2	- 27,8	260,2	269,7	- 9,5
4.2 <i>Andere overheid</i> .....	- 5,3	- 3,7	- 1,1	2,9	3,9	- 1,0
5. <i>Kapitaalverkeer van de ondernemingen</i> <sup>3</sup> en <i>particulieren</i> ..	+ 419,5	+ 405,1	+ 165,4	1.376,3	1.635,9	- 259,6
5.1 <i>Handelskredieten (nettocijfers)</i> .....	- 7,5	- 9,1	+ 27,8	-	14,4	- 14,4
5.2 <i>Overige</i> .....	+ 427,0	+ 414,2	+ 137,6	1.376,3	1.621,5	- 245,2
5.21 <i>Belgisch-Luxemburgse investeringen en beleggingen in het buitenland</i> .....	-1.117,1	-2.372,8	-2.340,4	134,4	1.575,1	-1.440,7
5.211 <i>Effecten (nettocijfers)</i> .....	-1.014,6	-2.003,9	-2.004,0	-	1.392,0	-1.392,0
5.212 <i>Directe investeringen</i> .....	- 211,0	- 356,8	- 132,7	124,8	127,1	- 2,3
5.213 <i>Onroerende goederen</i> .....	- 3,6	- 8,2	- 10,6	9,7	17,4	- 7,8
5.214 <i>Overige (nettocijfers)</i> .....	+ 112,2	- 3,9	- 193,1	-	38,6	- 38,6
5.22 <i>Buitenlandse investeringen en beleggingen in de BLEU</i> .....	+1.544,1	+2.787,0	+2.478,0	1.241,9	46,4	+1.195,5
5.221 <i>Effecten (nettocijfers)</i> .....	+ 921,3	+1.884,2	+1.726,9	605,8	-	+ 605,8
5.222 <i>Directe investeringen</i> .....	+ 304,7	+ 352,2	+ 361,4	266,6	38,2	+ 228,5
5.223 <i>Onroerende goederen</i> .....	+ 12,7	+ 11,0	+ 10,7	15,3	8,2	+ 7,1
5.224 <i>Overige (nettocijfers)</i> .....	+ 305,4	+ 539,5	+ 378,9	354,2	-	+ 354,2
6. <i>Mutatie van het netto buitenlandse actief van de ingezeten kredietinstellingen</i> .....	- 608,8	- 543,6	- 970,6	-	-	+ 103,1
6.1 <i>Belgische en Luxemburgse franken</i> .....	- 185,3	+ 84,7	- 167,0	-	-	+ 145,8
6.2 <i>Buitenlandse valuta's</i> .....	- 423,5	- 628,3	- 803,6	-	-	- 42,7
7. <i>Vergissingen en weglatingen (netto)</i> <sup>4</sup> .....	- 24,6	+ 59,0	- 21,8	-	83,1	- 83,1
8. <i>Mutatie in de netto deviezenreserves van de NBB</i> <sup>5</sup> .....	- 17,5	- 19,9	+ 74,5	-	-	- 9,4
<i>p.m. Mutatie van de bijzondere trekkingsrechten voortvloeiend uit toewijzingen</i> .....	-	-	-	-	-	-

N.B. Voor de methodologie van de betalingsbalans van de Belgisch-Luxemburgse Economische Unie wordt verwezen naar de « Bibliografische referenties ».

<sup>1</sup> Inclusief de verzekeringen, andere dan voor goederenvervoer.

<sup>2</sup> Teken - : kapitaaluitvoer.

<sup>3</sup> Met uitzondering van de ingezeten kredietinstellingen.

<sup>4</sup> Inclusief de tegenpost van monetisatie of demonetisatie van goud.

<sup>5</sup> Teken - : vermeerdering van de reserves.

**IX - 2. — ALGEMENE BETALINGSBALANS OP TRANSACTIEBASIS**

Saldi per kwartaal

(miljarden franken)

	1992	1993				* 1994			
	4 <sup>e</sup> kwartaal	1 <sup>e</sup> kwartaal	2 <sup>e</sup> kwartaal	3 <sup>e</sup> kwartaal	4 <sup>e</sup> kwartaal	1 <sup>e</sup> kwartaal	2 <sup>e</sup> kwartaal	3 <sup>e</sup> kwartaal	4 <sup>e</sup> kwartaal
<b>Lopend verkeer</b> .....	<b>+ 89,9</b>	<b>+ 86,0</b>	<b>+ 63,9</b>	<b>+ 109,8</b>	<b>+ 131,3</b>	<b>+ 89,7</b>	<b>+ 110,8</b>	<b>+ 106,1</b>	<b>+ 116,8</b>
1. <i>Goederen en diensten</i> .....	+ 89,9	+ 48,9	+ 82,6	+ 73,9	+ 113,0	+ 76,5	+ 108,8	+ 79,7	+ 96,3
1.1 <i>Goederen</i> .....	+ 41,3	+ 20,2	+ 55,6	+ 56,1	+ 71,3	+ 30,0	+ 66,7	+ 65,6	+ 60,0
1.11 <i>Uitvoer en invoer</i> .....	+ 23,0	+ 2,8	+ 33,0	+ 40,8	+ 51,1	+ 16,1	+ 40,9	+ 47,2	+ 38,6
1.12 <i>Loonwerk</i> .....	+ 18,2	+ 17,4	+ 22,6	+ 15,3	+ 20,3	+ 13,9	+ 25,7	+ 18,4	+ 21,4
1.2 <i>Diensten</i> .....	+ 48,6	+ 28,8	+ 26,9	+ 17,8	+ 41,7	+ 46,5	+ 42,2	+ 14,1	+ 36,2
1.21 <i>Vracht- en verzekeringskosten voor goederenvervoer en andere vervoerkosten</i> ..	+ 13,8	+ 13,8	+ 13,1	+ 12,2	+ 14,7	+ 16,4	+ 18,1	+ 17,4	+ 18,0
1.22 <i>Reisverkeer</i> .....	- 11,7	- 16,2	- 17,6	- 34,2	- 11,3	- 13,6	- 24,0	- 37,5	- 11,1
1.23 <i>Financiële diensten</i> <sup>1</sup> .....	+ 15,2	+ 24,6	+ 15,5	+ 17,4	+ 13,2	+ 25,3	+ 17,0	+ 11,3	+ 11,4
1.24 <i>Driehoekshandel</i> .....	+ 21,9	- 3,3	+ 4,3	+ 6,4	+ 19,9	+ 6,0	+ 8,7	+ 6,9	+ 7,6
1.25 <i>Niet elders vermelde overheidstransacties</i>	+ 14,3	+ 13,5	+ 13,5	+ 14,3	+ 14,8	+ 13,9	+ 13,5	+ 12,9	+ 14,4
1.26 <i>Overige diensten</i> .....	- 4,9	- 3,6	- 1,9	+ 1,8	- 9,7	- 1,5	+ 8,9	+ 3,2	- 4,1
2. <i>Inkomens</i> .....	+ 17,5	+ 59,8	+ 8,7	+ 59,8	+ 41,3	+ 48,8	+ 25,8	+ 57,9	+ 47,7
2.1 <i>Arbeidsinkomens</i> .....	+ 16,3	+ 17,0	+ 14,9	+ 16,2	+ 17,8	+ 15,7	+ 15,9	+ 15,7	+ 15,7
2.2 <i>Inkomens uit beleggingen en investeringen</i> ...	+ 1,2	+ 42,7	- 6,3	+ 43,5	+ 23,5	+ 33,1	+ 9,9	+ 42,2	+ 32,0
3. <i>Overdrachten</i> .....	- 17,5	- 22,7	- 27,3	- 23,9	- 23,0	- 35,7	- 23,8	- 31,5	- 27,2
3.1 <i>Particuliere overdrachten</i> .....	- 4,6	- 4,2	- 9,0	- 6,3	- 7,2	- 7,2	- 4,1	- 12,8	- 10,1
3.2 <i>Overheidsoverdrachten</i> .....	- 12,9	- 18,5	- 18,4	- 17,6	- 15,8	- 28,4	- 19,6	- 18,8	- 17,1
<b>Kapitaalverkeer</b> <sup>2</sup> .....	<b>- 89,9</b>	<b>- 86,0</b>	<b>- 63,9</b>	<b>- 109,8</b>	<b>- 131,3</b>	<b>- 89,7</b>	<b>- 110,8</b>	<b>- 106,1</b>	<b>- 116,8</b>
4. <i>Kapitaalverkeer van de overheid</i> .....	- 46,4	- 34,3	- 18,6	+ 195,0	+ 219,3	- 17,1	- 42,1	+ 13,4	- 128,6
4.1 <i>Staat</i> .....	- 45,1	- 34,5	- 19,4	+ 195,2	+ 221,3	- 17,9	- 40,8	+ 13,3	- 127,9
4.11 <i>Verplichtingen</i> .....	- 33,8	- 29,1	- 10,2	+ 193,8	+ 235,8	- 16,2	- 41,1	+ 15,1	- 121,6
4.12 <i>Tegoeden</i> .....	- 11,3	- 5,4	- 9,2	+ 1,4	- 14,6	- 1,7	+ 0,2	- 1,8	- 6,3
4.2 <i>Andere overheid</i> .....	- 1,4	+ 0,3	+ 0,8	- 0,2	- 2,0	+ 0,7	- 1,2	+ 0,2	- 0,6
5. <i>Kapitaalverkeer van de ondernemingen</i> <sup>3</sup> en <i>particulieren</i>	+ 79,7	- 108,6	+ 42,4	+ 201,0	+ 30,6	+ 36,9	- 119,4	- 173,3	- 3,7
5.1 <i>Handelskredieten</i> .....	+ 21,0	+ 4,7	- 6,1	+ 14,4	+ 14,8	- 7,7	- 26,7	+ 13,6	+ 6,4
5.2 <i>Overige</i> .....	+ 58,7	- 113,3	+ 48,5	+ 186,6	+ 15,8	+ 44,6	- 92,7	- 186,9	- 10,1
5.21 <i>Belgisch-Luxemburgse investeringen en beleggingen in het buitenland</i> .....	- 1.067,0	- 934,7	- 597,6	- 626,3	- 181,7	- 570,6	- 232,6	- 475,1	- 162,4
5.211 <i>Effecten</i> .....	- 967,8	- 768,8	- 470,4	- 602,2	- 162,6	- 617,3	- 288,5	- 380,3	- 105,9
5.212 <i>Directe investeringen</i> .....	- 104,2	- 71,7	+ 1,3	- 3,7	- 58,7	- 2,7	+ 28,0	+ 13,0	- 40,7
5.213 <i>Onroerende goederen</i> .....	- 1,7	- 2,0	- 4,8	- 1,5	- 2,3	- 1,7	- 3,3	- 0,8	- 2,0
5.214 <i>Overige</i> .....	+ 6,7	- 92,3	- 123,8	- 18,8	+ 41,8	+ 51,1	+ 31,2	- 107,1	- 13,8
5.22 <i>Buitenlandse investeringen en beleggingen in de BLEU</i> .....	+ 1.125,7	+ 821,4	+ 646,2	+ 812,9	+ 197,5	+ 615,2	+ 139,9	+ 288,2	+ 152,3
5.221 <i>Effecten</i> .....	+ 823,5	+ 672,3	+ 516,8	+ 496,0	+ 41,9	+ 512,6	- 26,1	+ 122,1	- 2,9
5.222 <i>Directe investeringen</i> .....	+ 90,7	+ 93,4	+ 78,0	+ 98,4	+ 91,6	+ 46,3	+ 27,0	+ 75,0	+ 80,2
5.223 <i>Onroerende goederen</i> .....	+ 2,6	+ 0,9	+ 2,5	+ 3,3	+ 4,0	+ 2,7	+ 0,8	+ 2,2	+ 1,3
5.224 <i>Overige</i> .....	+ 208,9	+ 54,8	+ 48,9	+ 215,2	+ 60,0	+ 53,6	+ 138,1	+ 88,9	+ 73,6
6. <i>Mutatie van het netto buitenlandse actief van de ingezetenen kredietinstellingen</i> .....	- 154,9	+ 25,5	- 54,4	- 549,3	- 392,5	- 42,0	+ 75,1	+ 81,6	- 11,6
6.1 <i>Belgische en Luxemburgse franken</i> .....	+ 31,0	+ 33,4	- 25,6	- 96,9	- 78,0	- 6,0	+ 35,3	+ 145,3	- 28,8
6.2 <i>Buitenlandse valuta's</i> .....	- 185,8	- 7,9	- 28,8	- 452,4	- 314,5	- 36,0	+ 39,7	- 63,7	+ 17,3
7. <i>Vergissingen en weglatingen</i> <sup>4</sup> .....	+ 20,2	+ 8,0	- 12,6	- 0,5	- 16,8	- 55,1	- 13,8	- 15,1	+ 0,8
8. <i>Mutatie in de netto deviezenreserves van de NBB</i> <sup>5</sup>	+ 11,6	+ 23,3	- 20,8	+ 43,9	+ 28,1	- 12,4	- 10,5	- 12,7	+ 26,2
<i>p.m. Mutatie van de bijzondere trekkingsrechten voortvloeiend uit toewijzingen</i> .....	-	-	-	-	-	-	-	-	-

N.B. Voor de methodologie van de betalingsbalans van de Belgisch-Luxemburgse Economische Unie wordt verwezen naar de « Bibliografische referenties ».

<sup>1</sup> Inclusief de verzekeringen, andere dan voor goederenvervoer.

<sup>2</sup> Teken - : kapitaaluitvoer.

<sup>3</sup> Met uitzondering van de ingezetenen kredietinstellingen.

<sup>4</sup> Inclusief de tegenpost van monetisatie of demonetisatie van goud.

<sup>5</sup> Teken - : vermeerdering van de reserves.

### IX - 3. — ALGEMENE BETALINGSBALANS OP TRANSACTIEBASIS

Ontvangsten en uitgaven per kwartaal

(miljarden franken)

	* 1994					
	3 <sup>e</sup> kwartaal			4 <sup>e</sup> kwartaal		
	Ontvangsten	Uitgaven	Saldo	Ontvangsten	Uitgaven	Saldo
<b>Lopend verkeer</b> .....	<b>1.992,9</b>	<b>1.886,8</b>	<b>+ 106,1</b>	<b>2.223,6</b>	<b>2.106,8</b>	<b>+ 116,8</b>
1. <i>Goederen en diensten</i> .....	1.286,4	1.206,7	+ 79,7	1.436,5	1.340,2	+ 96,3
1.1 <i>Goederen</i> .....	940,9	875,3	+ 65,6	1.083,9	1.023,9	+ 60,0
1.11 <i>Uitvoer en invoer</i> .....	918,0	870,7	+ 47,2	1.058,2	1.019,5	+ 38,6
1.12 <i>Loonwerk</i> .....	23,0	4,6	+ 18,4	25,8	4,4	+ 21,4
1.2 <i>Diensten</i> .....	345,5	331,4	+ 14,1	352,5	316,3	+ 36,2
1.21 <i>Vracht- en verzekeringskosten voor goederenvervoer en andere vervoerkosten</i> ..	85,5	68,2	+ 17,4	93,3	75,2	+ 18,0
1.22 <i>Reisverkeer</i> .....	55,4	92,9	- 37,5	44,1	55,2	- 11,1
1.23 <i>Financiële diensten</i> <sup>1</sup> .....	77,3	66,0	+ 11,3	79,6	68,2	+ 11,4
1.24 <i>Driehoekshandel (netto)</i> .....	6,9	—	+ 6,9	7,6	—	+ 7,6
1.25 <i>Niet elders vermelde overheidstransacties</i>	18,9	6,0	+ 12,9	21,6	7,2	+ 14,4
1.26 <i>Overige diensten</i> .....	101,4	98,2	+ 3,2	106,3	110,4	- 4,1
2. <i>Inkomens</i> .....	674,8	616,9	+ 57,9	742,1	694,4	+ 47,7
2.1 <i>Arbeidsinkomens</i> .....	30,2	14,5	+ 15,7	30,9	15,2	+ 15,7
2.2 <i>Inkomens uit beleggingen en investeringen</i> ...	644,6	602,4	+ 42,2	711,2	679,2	+ 32,0
3. <i>Overdrachten</i> .....	31,7	63,2	- 31,5	45,1	72,3	- 27,2
3.1 <i>Particuliere overdrachten</i> .....	13,8	26,6	- 12,8	21,0	31,0	- 10,1
3.2 <i>Overheidsoverdrachten</i> .....	17,9	36,7	- 18,8	24,1	41,2	- 17,1
<b>Kapitaalverkeer</b> <sup>2</sup> .....	<b>—</b>	<b>—</b>	<b>- 106,1</b>	<b>—</b>	<b>—</b>	<b>- 116,8</b>
4. <i>Kapitaalverkeer van de overheid</i> .....	590,4	577,0	+ 13,4	264,6	393,1	- 128,6
4.1 <i>Staat</i> .....	589,6	576,4	+ 13,3	264,1	392,0	- 127,9
4.11 <i>Verplichtingen</i> .....	550,1	535,0	+ 15,1	245,1	366,7	- 121,6
4.12 <i>Tegoeden</i> .....	39,5	41,3	- 1,8	19,0	25,3	- 6,3
4.2 <i>Andere overheid</i> .....	0,8	0,6	+ 0,2	0,5	1,1	- 0,6
5. <i>Kapitaalverkeer van de ondernemingen</i> <sup>3</sup> en particulieren	367,3	540,7	- 173,3	231,6	235,4	- 3,7
5.1 <i>Handelskredieten (nettocijfers)</i> .....	13,6	—	+ 13,6	6,4	—	+ 6,4
5.2 <i>Overige</i> .....	353,8	540,7	- 186,9	225,2	235,4	- 10,1
5.21 <i>Belgisch-Luxemburgse investeringen en beleggingen in het buitenland</i> .....	46,4	521,6	- 475,1	45,8	208,1	- 162,4
5.211 <i>Effecten (nettocijfers)</i> .....	—	380,3	- 380,3	—	105,9	- 105,9
5.212 <i>Directe investeringen</i> .....	42,4	29,3	+ 13,0	43,6	84,2	- 40,7
5.213 <i>Onroerende goederen</i> .....	4,1	4,9	- 0,8	2,2	4,2	- 2,0
5.214 <i>Overige (nettocijfers)</i> .....	—	107,1	- 107,1	—	13,8	- 13,8
5.22 <i>Buitenlandse investeringen en beleggingen in de BLEU</i> .....	307,3	19,1	+ 288,2	179,4	27,3	+ 152,3
5.221 <i>Effecten (nettocijfers)</i> .....	122,1	—	+ 122,1	—	2,9	- 2,9
5.222 <i>Directe investeringen</i> .....	92,8	17,8	+ 75,0	101,2	21,1	+ 80,2
5.223 <i>Onroerende goederen</i> .....	3,5	1,3	+ 2,2	4,6	3,3	+ 1,3
5.224 <i>Overige (nettocijfers)</i> .....	88,9	—	+ 88,9	73,6	—	+ 73,6
6. <i>Mutatie van het netto buitenlandse actief van de ingezeten kredietinstellingen</i> .....	—	—	+ 81,6	—	—	- 11,6
6.1 <i>Belgische en Luxemburgse franken</i> .....	—	—	+ 145,3	—	—	- 28,8
6.2 <i>Buitenlandse valuta's</i> .....	—	—	- 63,7	—	—	+ 17,3
7. <i>Vergissingen en weglatingen (netto)</i> <sup>4</sup> .....	—	15,1	- 15,1	0,8	—	+ 0,8
8. <i>Mutatie in de netto deviezenreserves van de NBB</i> <sup>5</sup>	—	—	- 12,7	—	—	+ 26,2
<i>p.m. Mutatie van de bijzondere trekkingsrechten voortvloeiend uit toewijzingen</i> .....	—	—	—	—	—	—

N.B. Voor de methodologie van de betalingsbalans van de Belgisch-Luxemburgse Economische Unie wordt verwezen naar de « Bibliografische referenties ».

<sup>1</sup> Inclusief de verzekeringen, andere dan voor goederenvervoer.

<sup>2</sup> Teken - : kapitaaluitvoer.

<sup>3</sup> Met uitzondering van de ingezeten kredietinstellingen.

<sup>4</sup> Inclusief de tegenpost van monetisatie of demonetisatie van goud.

<sup>5</sup> Teken - : vermeerdering van de reserves.



**IX - 4. — ALGEMENE BETALINGSBALANS OP KASBASIS**

(saldi in miljarden franken)

	1993	* 1994	1993				* 1994			
	Jaar		1 <sup>e</sup> kwartaal	2 <sup>e</sup> kwartaal	3 <sup>e</sup> kwartaal	4 <sup>e</sup> kwartaal	1 <sup>e</sup> kwartaal	2 <sup>e</sup> kwartaal	3 <sup>e</sup> kwartaal	4 <sup>e</sup> kwartaal
<b>Lopend verkeer</b> .....	<b>+ 418,8</b>	<b>+ 409,0</b>	<b>+ 90,7</b>	<b>+ 57,8</b>	<b>+ 124,2</b>	<b>+ 146,0</b>	<b>+ 82,0</b>	<b>+ 84,1</b>	<b>+ 119,7</b>	<b>+ 123,2</b>
1. <i>Goederen en diensten</i> .....	+ 346,2	+ 346,9	+ 53,6	+ 76,4	+ 88,3	+ 127,8	+ 68,8	+ 82,1	+ 93,3	+ 102,7
1.1 <i>Goederen</i> .....	+ 205,1	+ 204,4	+ 10,2	+ 43,8	+ 67,6	+ 83,5	+ 20,9	+ 40,2	+ 76,9	+ 66,3
1.11 <i>Uitvoer en invoer</i> .....	+ 129,2	+ 123,6	- 7,7	+ 22,3	+ 51,1	+ 63,5	+ 6,1	+ 15,7	+ 58,0	+ 43,7
1.12 <i>Loonwerk</i> .....	+ 75,8	+ 80,8	+ 17,9	+ 21,4	+ 16,5	+ 20,0	+ 14,8	+ 24,4	+ 18,9	+ 22,6
1.2 <i>Diensten</i> .....	+ 141,1	+ 142,5	+ 43,4	+ 32,7	+ 20,7	+ 44,3	+ 47,9	+ 42,0	+ 16,4	+ 36,3
1.21 <i>Vracht- en verzekeringskosten voor goederenvervoer en andere vervoerkosten</i> .....	+ 53,7	+ 69,9	+ 13,8	+ 13,1	+ 12,2	+ 14,7	+ 16,4	+ 18,1	+ 17,4	+ 18,0
1.22 <i>Reisverkeer</i> .....	- 79,3	- 86,3	- 16,2	- 17,6	- 34,2	- 11,3	- 13,6	- 24,0	- 37,5	- 11,1
1.23 <i>Financiële diensten</i> <sup>1</sup> .....	+ 70,7	+ 65,0	+ 24,6	+ 15,5	+ 17,4	+ 13,2	+ 25,3	+ 17,0	+ 11,3	+ 11,4
1.24 <i>Driehoekshandel</i> .....	+ 53,2	+ 32,8	+ 11,3	+ 10,1	+ 9,3	+ 22,6	+ 7,4	+ 8,5	+ 9,2	+ 7,7
1.25 <i>Niet elders vermelde overheidstransacties</i> .....	+ 56,1	+ 54,7	+ 13,5	+ 13,5	+ 14,3	+ 14,8	+ 13,9	+ 13,5	+ 12,9	+ 14,4
1.26 <i>Overige diensten</i> .....	- 13,4	+ 6,4	- 3,6	- 1,9	+ 1,8	- 9,7	- 1,5	+ 8,9	+ 3,2	- 4,1
2. <i>Inkomens</i> .....	+ 169,5	+ 180,2	+ 59,8	+ 8,7	+ 59,8	+ 41,3	+ 48,8	+ 25,8	+ 57,9	+ 47,7
2.1 <i>Arbeidsinkomens</i> .....	+ 66,0	+ 63,0	+ 17,0	+ 14,9	+ 16,2	+ 17,8	+ 15,7	+ 15,9	+ 15,7	+ 15,7
2.2 <i>Inkomens uit beleggingen en investeringen</i> .....	+ 103,5	+ 117,2	+ 42,7	- 6,3	+ 43,5	+ 23,5	+ 33,1	+ 9,9	+ 42,2	+ 32,0
3. <i>Overdrachten</i> .....	- 96,9	- 118,2	- 22,7	- 27,3	- 23,9	- 23,0	- 35,7	- 23,8	- 31,5	- 27,2
3.1 <i>Particuliere overdrachten</i> .....	- 26,6	- 34,2	- 4,2	- 9,0	- 6,3	- 7,2	- 7,2	- 4,1	- 12,8	- 10,1
3.2 <i>Overheidsoverdrachten</i> .....	- 70,2	- 84,0	- 18,5	- 18,4	- 17,6	- 15,8	- 28,4	- 19,6	- 18,8	- 17,1
<b>Kapitaalverkeer</b> <sup>2</sup> .....	<b>- 418,8</b>	<b>- 409,0</b>	<b>- 90,7</b>	<b>- 57,8</b>	<b>- 124,2</b>	<b>- 146,0</b>	<b>- 82,0</b>	<b>- 84,1</b>	<b>- 119,7</b>	<b>- 123,2</b>
4. <i>Kapitaalverkeer van de overheid</i> .....	+ 361,5	- 174,3	- 34,3	- 18,6	+ 195,0	+ 219,3	- 17,1	- 42,1	+ 13,4	- 128,6
4.1 <i>Staat</i> .....	+ 362,5	- 173,3	- 34,5	- 19,4	+ 195,2	+ 221,3	- 17,9	- 40,8	+ 13,3	- 127,9
4.11 <i>Verplichtingen</i> .....	+ 390,4	- 163,8	- 29,1	- 10,2	+ 193,8	+ 235,8	- 16,2	- 41,1	+ 15,1	- 121,6
4.12 <i>Tegoeden</i> .....	- 27,8	- 9,5	- 5,4	- 9,2	+ 1,4	- 14,6	- 1,7	+ 0,2	- 1,8	- 6,3
4.2 <i>Andere overheid</i> .....	- 1,1	- 1,0	+ 0,3	+ 0,8	- 0,2	- 2,0	+ 0,7	- 1,2	+ 0,2	- 0,6
5. <i>Kapitaalverkeer van de ondernemingen</i> <sup>3</sup> en particulieren .....	+ 137,6	- 245,2	- 113,3	+ 48,5	+ 186,6	+ 15,8	+ 44,6	- 92,7	- 186,9	- 10,1
5.1 <i>Handelskredieten</i> .....	-	-	-	-	-	-	-	-	-	-
5.2 <i>Overige</i> .....	+ 137,6	- 245,2	- 113,3	+ 48,5	+ 186,6	+ 15,8	+ 44,6	- 92,7	- 186,9	- 10,1
5.21 <i>Belgisch-Luxemburgse investeringen en beleggingen in het buitenland</i> .....	-2.340,4	-1.440,7	- 934,7	- 597,6	- 626,3	- 181,7	- 570,6	- 232,6	- 475,1	- 162,4
5.211 <i>Effecten</i> .....	-2.004,0	-1.392,0	- 768,8	- 470,4	- 602,2	- 162,6	- 617,3	- 288,5	- 380,3	- 105,9
5.212 <i>Directe investeringen</i> .....	- 132,7	- 2,3	+ 71,7	+ 1,3	- 3,7	- 58,7	- 2,7	+ 28,0	+ 13,0	- 40,7
5.213 <i>Onroerende goederen</i> .....	- 10,6	- 7,8	- 2,0	- 4,8	- 1,5	- 2,3	- 1,7	- 3,3	- 0,8	- 2,0
5.214 <i>Overige</i> .....	- 193,1	- 38,6	- 92,3	- 123,8	- 18,8	+ 41,8	+ 51,1	+ 31,2	- 107,1	- 13,8
5.22 <i>Buitenlandse investeringen en beleggingen in de BLEU</i> .....	+2.478,0	+1.195,5	+ 821,4	+ 646,2	+ 812,9	+ 197,5	+ 615,2	+ 139,9	+ 288,2	+ 152,3
5.221 <i>Effecten</i> .....	+1.726,9	+ 605,8	+ 672,3	+ 516,8	+ 496,0	+ 41,9	+ 512,6	- 26,1	+ 122,1	- 2,9
5.222 <i>Directe investeringen</i> .....	+ 361,4	+ 228,5	+ 93,4	+ 78,0	+ 98,4	+ 91,6	+ 46,3	+ 27,0	+ 75,0	+ 80,2
5.223 <i>Onroerende goederen</i> .....	+ 10,7	+ 7,1	+ 0,9	+ 2,5	+ 3,3	+ 4,0	+ 2,7	+ 0,8	+ 2,2	+ 1,3
5.224 <i>Overige</i> .....	+ 378,9	+ 354,2	+ 54,8	+ 48,9	+ 215,2	+ 60,0	+ 53,6	+ 138,1	+ 88,9	+ 73,6
6. <i>Mutatie van het netto buitenlandse actief van de ingezeten kredietinstellingen</i> .....	- 970,6	+ 103,1	+ 25,5	- 54,4	- 549,3	- 392,5	- 42,0	+ 75,1	+ 81,6	- 11,6
6.1 <i>Belgische en Luxemburgse franken</i> .....	- 167,0	+ 145,8	+ 33,4	- 25,6	- 96,9	- 78,0	- 6,0	+ 35,3	+ 145,3	- 28,8
6.2 <i>Buitenlandse valuta's</i> .....	- 803,6	- 42,7	- 7,9	- 28,8	- 452,4	- 314,5	- 36,0	+ 39,7	- 63,7	+ 17,3
7. <i>Vergissingen en weglatingen</i> <sup>4</sup> .....	- 21,8	- 83,1	+ 8,0	- 12,6	- 0,5	- 16,8	- 55,1	- 13,8	- 15,1	+ 0,8
8. <i>Mutatie in de netto deviezenreserves van de NBB</i> <sup>5</sup> .....	+ 74,5	- 9,4	+ 23,3	- 20,8	+ 43,9	+ 28,1	- 12,4	- 10,5	- 12,7	+ 26,2
<i>p.m. Mutatie van de bijzondere trekkingsrechten voortvloeiend uit toewijzingen</i> .....	-	-	-	-	-	-	-	-	-	-

N.B. Voor de methodologie van de betalingsbalans van de Belgisch-Luxemburgse Economische Unie wordt verwezen naar de « Bibliografische referenties ».

<sup>1</sup> Inclusief de verzekeringen, andere dan voor goederenvervoer.

<sup>2</sup> Teken - : kapitaaluitvoer.

<sup>3</sup> Met uitzondering van de ingezeten kredietinstellingen.

<sup>4</sup> Inclusief de tegenpost van monetisatie of demonetisatie van goud.

<sup>5</sup> Teken - : vermeerdering van de reserves.

**IX - 5. — VERRICHTINGEN MET HET BUITENLAND, VERRICHTINGEN IN BUITENLANDSE VALUTA'S VAN DE INGEZETENEN MET DE BELGISCHE EN LUXEMBURGSE KREDIETINSTELLINGEN EN DEVIEZENVERRICHTINGEN OP TERMIJN**

(miljarden franken)

Bron : NBB.

	1991	1992	1993	* 1994	1993		* 1994			
	Jaar				3 <sup>e</sup> kwartaal	4 <sup>e</sup> kwartaal	1 <sup>e</sup> kwartaal	2 <sup>e</sup> kwartaal	3 <sup>e</sup> kwartaal	4 <sup>e</sup> kwartaal
1. Lopend verkeer .....	+167,5	+211,9	+391,0	+423,4	+109,8	+131,3	+ 89,7	+110,8	+106,1	+116,8
1bis. Lopend verkeer op kasbasis .....	+159,9	+202,8	+418,8	+409,0	+124,2	+146,0	+ 82,0	+ 84,1	+119,7	+123,2
2. Kapitaalverkeer <sup>1</sup> .....	-167,5	-211,9	-391,0	-423,4	-109,8	-131,3	- 89,7	-110,8	-106,1	-116,8
2.1 Directe investeringen en aanverwant kapitaalverkeer .....	+ 73,3	+ 73,5	+229,4	+269,6	+107,9	+ 41,0	+ 45,9	+ 65,4	+ 98,9	+ 59,4
2.11 Tegoeden van ingezetenen .....	-212,4	-345,0	-155,1	+ 33,9	- 0,4	- 69,2	+ 4,7	+ 48,4	+ 16,6	- 35,7
2.12 Tegoeden van niet-ingezetenen .....	+285,7	+418,5	+384,4	+235,7	+108,3	+110,2	+ 41,3	+ 17,0	+ 82,3	+ 95,1
2.2 Portefeuillebeleggingen .....	+118,8	+ 34,1	- 10,3	-490,1	- 4,7	+ 6,2	- 68,3	-176,0	-219,5	- 26,2
2.21 Tegoeden van ingezetenen .....	-103,3	- 57,0	-220,4	-356,3	-102,3	- 98,7	-128,9	- 68,5	- 99,6	- 59,2
2.211 Aandelen .....	- 6,0	+ 2,8	- 35,3	-112,3	- 11,8	- 36,7	- 55,3	- 43,6	- 29,5	+ 16,1
2.212 Vastrentende effecten .....	- 97,2	- 59,8	-185,1	-243,9	- 90,5	- 62,0	- 73,7	- 24,9	- 70,1	- 75,3
2.22 Tegoeden van niet-ingezetenen .....	+222,1	+ 91,1	+210,1	-133,8	+ 97,6	+104,9	+ 60,6	-107,5	-119,9	+ 33,0
2.221 Aandelen .....	+ 19,0	+ 14,8	+ 72,8	+ 27,0	+ 15,8	+ 34,2	+ 13,4	- 0,3	+ 6,6	+ 7,3
2.222 Vastrentende effecten .....	+203,1	+ 76,3	+137,3	-160,8	+ 81,8	+ 70,7	+ 47,2	-107,2	-126,5	+ 25,7
2.3 Overig kapitaalverkeer .....	-313,8	-228,2	-802,7	+ 32,8	-375,8	-141,1	+ 0,2	+ 79,0	+121,5	-168,0
2.31 Handelskredieten .....	- 7,5	- 9,1	+ 27,8	- 14,4	+ 14,4	+ 14,8	- 7,7	- 26,7	+ 13,6	+ 6,4
2.32 Nettotegoeden van ingezeten ondernemingen en particulieren .....	+131,8	-108,8	-643,9	-402,0	- 41,1	-370,4	-203,1	- 59,4	-127,1	- 12,5
2.321 In franken in het buitenland ...	+ 23,9	- 94,9	- 57,5	- 3,4	- 10,1	- 6,9	- 35,4	+ 19,6	+ 11,7	+ 0,7
2.322 In vreemde valuta's .....	+107,8	- 13,9	-586,4	-398,6	- 30,9	-363,5	-167,7	- 79,0	-138,7	- 13,2
2.3221 A contant .....	+104,5	+ 24,0	-325,1	-267,5	- 48,7	- 88,8	- 52,2	- 68,3	-139,0	- 8,0
2.3222 Op termijn .....	+ 3,3	- 37,9	-261,3	-131,1	+ 17,8	-274,7	-115,5	- 10,7	+ 0,3	- 5,2
2.33 Nettotegoeden in franken van niet-ingezetenen bij ingezeten kredietinstellingen .....	-343,6	+ 91,2	-552,8	+698,3	-533,7	+ 7,0	+292,3	+186,5	+242,9	- 23,4
2.331 A contant .....	-185,3	+ 84,7	-167,0	+145,8	- 96,9	- 78,0	- 6,0	+ 35,3	+145,3	- 28,8
2.332 Op termijn .....	-158,3	+ 6,5	-385,8	+552,5	-436,8	+ 85,0	+298,3	+151,2	+ 97,6	+ 5,4
2.34 Kapitaalverkeer in vreemde valuta's van ingezeten kredietinstellingen <sup>2</sup> .....	- 77,4	- 83,4	- 54,3	- 91,2	- 23,3	- 27,9	- 71,6	+ 11,5	- 15,0	- 16,0
2.341 A contant .....	-237,3	-249,6	-561,5	+187,1	-323,0	-266,2	+111,2	+ 97,2	+ 3,6	- 24,8
2.342 Op termijn .....	+159,9	+166,2	+507,2	-278,3	+299,7	+238,3	-182,8	- 85,7	- 18,6	+ 8,8
2.35 Kapitaalverkeer van de overheid .....	- 17,1	-118,2	+420,5	-157,9	+207,8	+235,4	- 9,7	- 32,9	+ 7,1	-122,4
2.351 In franken .....	- 10,8	- 15,1	- 25,2	- 9,0	+ 4,2	- 9,8	- 9,4	+ 4,2	+ 9,6	- 13,4
2.352 In vreemde valuta's .....	- 6,3	-103,1	+445,7	-148,9	+203,6	+245,2	- 0,3	- 37,1	- 2,5	-109,0
2.4 Vergissingen en weglatingen <sup>3</sup> .....	- 23,2	+ 63,6	- 21,8	- 83,1	- 0,5	- 16,8	- 55,1	- 13,8	- 15,1	+ 0,8
2.5 Mutatie van de netto goud- en deviezenreserves, à contant en op termijn, van de NBB <sup>4</sup> .....	- 22,5	-154,8	+214,4	-152,5	+163,3	- 20,5	- 12,4	- 65,3	- 92,0	+ 17,2

<sup>1</sup> Teken - : kapitaaluitvoer.

<sup>2</sup> Beweging van de buitenlandse positie in deviezen van de financiële instellingen, d.w.z. het verschil tussen hun tegoeden en hun verplichtingen in deviezen, met uitzondering van deze die verband houden met hun deelnemingen en hun eigen middelen.

<sup>3</sup> Inclusief de tegenpost van de monetisatie/demonetisatie van goud.

<sup>4</sup> Teken - : vermeerdering van de reserves.

**Bibliografische referenties :** Eurostat, 1984 : De methodologie van de betalingsbalans van de Belgisch-Luxemburgse Economische Unie. *Tijdschrift van de Nationale Bank van België*, LXIIIe jaargang, deel II, nr 4, oktober 1988 : Wijzigingen aan tabel IX - 5 « Verrichtingen met het buitenland, verrichtingen in buitenlandse valuta's van de ingezetenen met de Belgische en Luxemburgse banken en termijnvalutatransacties » van het gedeelte « Statistieken » van het *Tijdschrift* en LXIVe jaargang, deel II, nrs. 2-3, augustus-september 1989 : « Wijzigingen in het boeken van de uitvoer op kasbasis en in het behandelen van handelspapier » in het gedeelte « Statistieken » van het *Tijdschrift*.

IX - 6. — VOOR DE BETALING VAN IN- EN UITVOER GEBRUIKTE VALUTA'S<sup>1</sup>

(procenten van het totaal)

	Valuta's van de EEG-landen								Dollar van de Verenigde Staten	Overige
	Belgische en Luxemburgse franken	Duitse mark	Franse frank	Nederlandse gulden	Pond sterling	Italiaanse lire	Overige	Totaal		
<b>Invoerbetalingen</b>										
1985 .....	28,2	18,5	10,5	8,7	3,5	2,0	0,3	<b>71,7</b>	23,4	4,9
1986 .....	29,2	21,4	11,2	9,5	3,3	2,5	0,5	<b>77,6</b>	16,6	5,8
1987 .....	28,5	22,4	11,3	9,2	3,1	2,7	1,0	<b>78,2</b>	16,7	5,1
1988 .....	28,5	22,4	11,2	9,1	3,3	2,7	1,1	<b>78,3</b>	16,6	5,1
1989 .....	28,2	22,3	10,9	8,8	3,5	2,6	1,2	<b>77,5</b>	17,9	4,6
1990 .....	28,2	22,1	11,4	9,2	3,4	2,8	1,3	<b>78,4</b>	16,6	5,0
1991 .....	27,4	22,5	11,2	8,9	2,9	2,9	1,3	<b>77,1</b>	17,9	5,0
1992 .....	27,4	23,6	11,7	9,0	2,8	2,9	1,5	<b>78,9</b>	16,4	4,7
1993 .....	27,9	22,0	11,9	8,8	3,1	2,6	1,6	<b>77,9</b>	17,2	4,9
1994 .....	28,7	21,1	10,8	8,4	3,3	2,8	1,9	<b>77,0</b>	18,5	4,5
1991 eerste 9 maanden .....	27,6	22,4	11,2	8,8	2,9	2,9	1,3	<b>77,1</b>	17,9	5,0
1992 eerste 3 maanden .....	27,6	23,4	11,4	8,9	2,9	2,8	1,3	<b>78,3</b>	16,7	5,0
eerste 6 maanden .....	27,5	23,6	11,7	8,9	2,9	2,9	1,5	<b>79,0</b>	16,3	4,7
eerste 9 maanden .....	27,5	23,6	11,8	8,9	2,9	2,9	1,5	<b>79,1</b>	16,3	4,6
1993 eerste 3 maanden .....	28,1	21,9	12,0	8,8	3,1	2,3	1,5	<b>77,7</b>	16,9	5,4
eerste 6 maanden .....	28,1	22,2	11,9	8,7	3,1	2,5	1,5	<b>78,0</b>	16,8	5,2
eerste 9 maanden .....	28,0	22,0	12,2	8,7	3,0	2,6	1,6	<b>78,1</b>	16,9	5,0
1994 eerste 3 maanden .....	28,8	21,4	11,0	8,4	3,1	2,7	1,8	<b>77,2</b>	18,1	4,7
eerste 6 maanden .....	28,7	21,2	10,8	8,4	3,2	2,8	1,8	<b>76,9</b>	18,6	4,5
eerste 9 maanden .....	28,7	21,2	10,8	8,4	3,1	2,8	1,9	<b>76,9</b>	18,6	4,5
<b>Uitvoerontvangsten</b>										
1985 .....	35,0	18,0	14,4	7,6	4,4	2,6	0,7	<b>82,7</b>	13,9	3,4
1986 .....	36,0	19,2	15,4	7,9	4,0	2,8	1,0	<b>86,3</b>	10,0	3,7
1987 .....	35,4	18,0	15,4	8,4	4,4	2,9	1,1	<b>85,6</b>	11,0	3,4
1988 .....	34,6	18,2	15,3	8,4	5,1	2,9	1,3	<b>85,8</b>	10,8	3,4
1989 .....	34,5	18,0	15,9	7,8	4,9	2,8	1,5	<b>85,4</b>	11,4	3,2
1990 .....	32,9	19,3	15,7	8,0	4,6	2,9	1,9	<b>85,3</b>	10,7	4,0
1991 .....	31,6	20,7	14,4	8,1	4,2	2,4	2,1	<b>83,5</b>	13,1	3,4
1992 .....	31,8	20,0	14,7	8,5	4,1	2,6	2,3	<b>84,0</b>	12,8	3,2
1993 .....	30,3	18,9	14,4	7,7	4,4	2,4	2,6	<b>80,7</b>	15,9	3,4
1994 .....	29,8	19,5	14,1	7,2	4,6	2,4	2,7	<b>80,3</b>	16,6	3,1
1991 eerste 9 maanden .....	31,6	20,5	14,6	8,1	4,2	2,5	2,0	<b>83,5</b>	13,0	3,5
1992 eerste 3 maanden .....	31,8	20,1	14,5	8,2	4,3	2,5	2,2	<b>83,6</b>	13,2	3,2
eerste 6 maanden .....	31,7	20,3	14,6	8,3	4,2	2,6	2,2	<b>83,9</b>	12,9	3,2
eerste 9 maanden .....	31,7	20,2	14,9	8,2	4,3	2,6	2,3	<b>84,2</b>	12,6	3,2
1993 eerste 3 maanden .....	30,7	19,0	15,0	8,1	4,3	2,9	2,5	<b>82,5</b>	14,2	3,3
eerste 6 maanden .....	30,7	18,8	14,9	7,9	4,3	2,6	2,7	<b>81,9</b>	14,7	3,4
eerste 9 maanden .....	30,5	18,7	14,8	7,8	4,4	2,5	2,6	<b>81,3</b>	15,3	3,4
1994 eerste 3 maanden .....	30,1	19,1	13,9	7,2	4,7	2,5	2,8	<b>80,3</b>	16,6	3,1
eerste 6 maanden .....	29,9	19,3	14,0	7,4	4,5	2,5	2,8	<b>80,4</b>	16,4	3,2
eerste 9 maanden .....	29,8	19,3	14,2	7,3	4,5	2,5	2,8	<b>80,4</b>	16,4	3,2

<sup>1</sup> Exclusief de verrichtingen van een gering bedrag, de arbitrageverrichtingen en de diamanttransacties.

**Bibliografische referenties :** *Belgische Economische Statistieken 1970-1980. Tijdschrift van de Nationale Bank van België* : XLVIII<sup>e</sup> jaargang, deel I, n<sup>o</sup> 1, januari 1973 ; « Een nieuwe statistiek : verrichtingen met het buitenland, verrichtingen in buitenlandse valuta's van de ingezetenen met de Belgische en Luxemburgse geldscheppende instellingen en termijnvalutatransacties » ; LIII<sup>e</sup> jaargang, deel I, n<sup>o</sup> 6, juni 1978 : « Methodologie van de betalingsbalans van de Belgisch-Luxemburgse Economische Unie » ;

LIV<sup>e</sup> jaargang, deel I, n<sup>o</sup> 1, januari 1979 : « Hervorming van de gegevens gepubliceerd onder hoofdstuk IX » ; LVIII<sup>e</sup> jaargang, deel I, n<sup>o</sup> 3, maart 1983 : « Wijzigingen in hoofdstuk IX » ; LXIV<sup>e</sup> jaargang, deel II, n<sup>o</sup> 2-3, augustus-september 1989 : « Wijzigingen in het boeken van de uitvoer op kasbasis en in het behandelen van handelspapier » ; LXVI<sup>e</sup> jaargang, nr. 10, oktober 1991 : « De betalingsbalans op transactiebasis van de Belgisch-Luxemburgse Economische Unie in 1989 en 1990 » ; *Jaarverslagen van de NBB. Methodologie van de betalingsbalans van de Belgisch-Luxemburgse Economische Unie*, Eurostat, 1984.

## X. — VALUTAMARKT

### 1. — INDICATIEVE VALUTAKOERSEN<sup>1</sup>

Daggemiddelden	1 Duitse mark	1 Franse frank	1 pond sterling	100 Italiaanse lire	1 Nederlandse gulden	100 peseta	1 Deense kroon	100 escudo	1 Iers punt	100 Griekse drachme
1987 .....	20,78	6,21	61,11	2,88	18,44	30,28	5,46	26,49	55,50	—
1988 .....	20,94	6,17	65,37	2,83	18,60	31,57	5,46	25,52	55,99	25,94
1989 .....	20,96	6,18	64,55	2,87	18,58	33,27	5,39	25,02	55,85	24,29
1990 .....	20,68	6,14	59,47	2,79	18,35	32,79	5,40	23,44	55,26	21,11
1991 .....	20,59	6,06	60,23	2,75	18,27	32,87	5,34	23,64	54,99	18,76
1992 .....	20,59	6,07	56,64	2,62	18,28	31,46	5,33	23,81	54,67	16,87
1993 .....	20,90	6,10	51,90	2,20	18,60	27,22	5,33	21,53	50,62	15,07
1994 .....	20,61	6,02	51,15	2,07	18,37	24,96	5,26	20,14	49,98	13,78
1993 3 <sup>e</sup> kwartaal .....	21,11	6,09	53,24	2,23	18,78	26,30	5,26	20,95	49,99	15,07
4 <sup>e</sup> kwartaal .....	21,30	6,14	53,48	2,17	18,98	26,25	5,35	20,77	50,87	14,80
1994 1 <sup>e</sup> kwartaal .....	20,67	6,08	52,97	2,11	18,43	25,25	5,30	20,33	50,87	14,29
2 <sup>e</sup> kwartaal .....	20,59	6,02	51,42	2,13	18,35	25,08	5,25	19,98	50,19	13,86
3 <sup>e</sup> kwartaal .....	20,60	6,01	49,88	2,05	18,36	24,87	5,23	20,15	49,27	13,59
4 <sup>e</sup> kwartaal .....	20,57	5,99	50,31	2,00	18,36	24,63	5,25	20,11	49,61	13,36
1995 1 <sup>e</sup> kwartaal .....	20,61	5,90	48,21	1,86	18,34	23,34	5,20	19,82	47,93	13,00
2 <sup>e</sup> kwartaal .....	20,56	5,84	45,87	1,73	18,37	23,36	5,25	19,50	46,73	12,68
3 <sup>e</sup> kwartaal .....	20,56	5,95	46,34	1,83	18,36	23,98	5,30	19,72	47,46	12,74
1994 Oktober .....	20,58	6,01	50,24	2,02	18,37	24,76	5,26	20,14	49,65	13,43
November .....	20,57	5,99	50,32	2,00	18,36	24,69	5,26	20,15	49,56	13,36
December .....	20,56	5,97	50,39	1,98	18,36	24,43	5,25	20,05	49,61	13,31
1995 Januari .....	20,60	5,96	49,68	1,96	18,38	23,81	5,23	19,97	49,14	13,24
Februari .....	20,59	5,92	48,60	1,91	18,37	23,69	5,22	19,91	48,33	13,10
Maart .....	20,64	5,83	46,47	1,72	18,41	22,60	5,15	19,61	46,42	12,69
April .....	20,56	5,86	45,68	1,66	18,36	22,86	5,22	19,46	46,27	12,62
Mei .....	20,58	5,82	46,02	1,76	18,38	23,51	5,26	19,54	46,95	12,70
Juni .....	20,54	5,85	45,88	1,75	18,35	23,66	5,26	19,50	46,92	12,71
Juli .....	20,56	5,91	45,56	1,77	18,36	23,85	5,28	19,57	46,85	12,67
Augustus .....	20,56	5,98	46,57	1,85	18,36	24,10	5,30	19,83	47,66	12,80
September .....	20,57	5,97	46,84	1,86	18,36	23,96	5,31	19,74	47,82	12,75
Oktober .....	20,57	5,89	45,93	1,81	18,37	23,75	5,30	19,54	46,96	12,51

<sup>1</sup> Tot 31 december 1990 : Officiële wisselkoersen vastgesteld door de in Verrekenkamer te Brussel vergaderde bankiers.

X - 1. — INDICATIEVE VALUTAKOERSEN<sup>1</sup> (vervolg)

Daggemiddelden	1 U.S. dollar	100 yen	1 Canadese dollar	1 Zweedse kroon	1 Zwitserse frank	1 Oostenrijkse schilling	1 Noorse kroon	1 Finse mark	100 Zaire	1 Australische dollar	1 Nieuw-Zeelandse dollar	1 ECU	1 SDR
1987 .....	37,34	25,85	28,17	5,89	25,06	2,95	5,54	8,50	.	.	.	43,03	48,26
1988 .....	36,81	28,70	29,95	6,00	25,14	2,98	5,64	8,78	.	.	.	43,42	49,39
1989 .....	39,43	28,63	33,30	6,11	24,11	2,98	5,71	9,18	.	.	.	43,35	50,50
1990 .....	33,41	23,14	28,63	5,64	24,09	2,94	5,34	8,73	.	.	.	42,50	45,30
1991 .....	34,18	25,40	29,84	5,65	23,83	2,93	5,27	8,45	.	26,61	19,76	42,26	46,67
1992 .....	32,12	25,36	26,60	5,53	22,89	2,93	5,17	7,19	.	23,62	17,28	41,54	45,21
1993 .....	34,57	31,24	26,79	4,44	23,41	2,97	4,87	6,05	.	23,48	18,72	40,40	49,46
1994 .....	33,43	32,70	24,50	4,33	24,46	2,93	4,74	6,41	19,40	24,45	19,83	39,55	47,83
1993 3 <sup>e</sup> kwartaal ...	35,38	33,51	27,15	4,42	23,99	3,00	4,88	6,10	.	23,67	19,49	40,49	49,69
4 <sup>e</sup> kwartaal ...	35,85	33,12	27,06	4,37	24,43	3,03	4,89	6,21	.	23,90	19,80	40,81	49,96
1994 1 <sup>e</sup> kwartaal ...	35,60	33,12	26,56	4,45	24,52	2,94	4,78	6,36	60,48	25,19	20,28	40,02	49,42
2 <sup>e</sup> kwartaal ...	34,18	33,12	24,73	4,38	24,29	2,93	4,75	6,28	11,93	24,80	19,89	39,68	48,40
3 <sup>e</sup> kwartaal ...	32,18	32,47	23,46	4,19	24,53	2,93	4,70	6,31	2,87	23,77	19,36	39,31	46,94
4 <sup>e</sup> kwartaal ...	31,78	32,13	23,23	4,31	24,50	2,92	4,72	6,69	1,16	24,03	19,79	39,20	46,59
1995 1 <sup>e</sup> kwartaal ...	30,47	31,74	21,66	4,13	24,55	2,93	4,67	6,65	0,88	22,81	19,52	38,50	45,47
2 <sup>e</sup> kwartaal ...	28,74	34,00	20,96	3,94	24,87	2,92	4,60	6,69	0,69	20,91	19,20	37,86	44,95
3 <sup>e</sup> kwartaal ...	29,47	31,36	21,75	4,10	24,95	2,92	4,67	6,84	0,54	21,85	19,51	38,32	44,66
1994 Oktober .....	31,29	31,77	23,17	4,31	24,74	2,92	4,73	6,69	1,36	23,09	19,05	39,24	46,72
November .....	31,73	32,34	23,24	4,31	24,44	2,92	4,71	6,71	1,10	23,97	19,70	39,18	46,61
December .....	32,32	32,27	23,28	4,30	24,31	2,92	4,71	6,67	1,02	25,03	20,60	39,17	46,93
1995 Januari .....	31,57	31,65	22,34	4,23	24,50	2,93	4,71	6,66	0,99	24,16	20,22	39,03	46,24
Februari .....	30,92	31,48	22,08	4,19	24,32	2,93	4,69	6,66	0,88	23,02	19,61	38,70	45,71
Maart .....	29,04	32,07	20,64	3,99	24,78	2,93	4,63	6,63	0,78	21,34	18,77	37,80	44,55
April .....	28,40	33,87	20,62	3,87	24,96	2,92	4,58	6,65	0,77	20,90	18,95	37,72	44,67
Mei .....	29,01	34,11	21,33	3,97	24,81	2,93	4,60	6,71	0,77	21,13	19,37	37,91	45,16
Juni .....	28,77	34,02	20,89	3,96	24,84	2,92	4,62	6,69	0,55	20,72	19,27	37,94	45,01
Juli .....	28,56	32,78	20,98	3,98	24,71	2,92	4,63	6,73	0,51	20,74	19,24	38,08	44,50
Augustus .....	29,71	31,42	21,93	4,11	24,84	2,92	4,69	6,90	0,54	22,04	19,53	38,47	44,85
September .....	30,08	29,96	22,28	4,21	25,28	2,92	4,70	6,88	0,56	22,69	19,74	38,39	44,61
Oktober .....	29,10	28,89	21,63	4,26	25,41	2,92	4,67	6,82	0,54	22,05	19,18	37,77	43,60

<sup>1</sup> Tot 31 december 1990 : Officiële wisselkoersen vastgesteld door de in Verrekenkamer te Brussel vergaderde bankiers.

**X - 2a. — EUROPEES MONETAIR STELSEL : SPILKOERSEN VAN DE ECU,  
BILATERALE SPILKOERSEN EN KOERSEN WAAROP INTERVENTIE VERPLICHT IS GESTELD  
VANAF 9 JANUARI 1995 TOT 5 MAART 1995**

(nationale valuta-eenheden)

	BRUSSEL	AMSTERDAM	KOPENHAGEN	FRANKFURT	ROME/MILAAN	PARIJS	DUBLIN	MADRID	LONDEN	LISSABON	WENEN
Spilkoers van de ECU	40,2123	2,19672	7,43679	1,94964	—	6,53883	0,808628	154,250	—	192,854	13,7167
De middelste waarden zijn bilaterale spilkoersen; de uiterste waarden zijn de koersen waarop interventie verplicht is											
100 Belgische franken	—	6,34340	21,4747	5,63000	—	18,8800	2,33503	445,418	—	556,890	39,6089
		5,46286	18,4938	4,84837	—	16,2608	2,01090	383,589	—	479,590	34,1107
		4,70454	15,9266	4,17500	—	14,0050	1,73176	330,342	—	413,020	29,3757
100 Nederl. gulden	2125,60	—	393,105	103,058 <sup>1</sup>	—	345,650	42,7439	8153,70	—	10194,3	725,065
	1830,54	—	338,537	88,7526	—	297,661	36,8105	7021,83	—	8779,18	624,417
	1576,45	—	291,544	76,4326 <sup>2</sup>	—	256,350	31,7007	6047,10	—	7560,50	537,740
100 Deense kronen	627,880	34,3002	—	30,4450	—	102,100	12,6261	2408,50	—	3011,20	214,174
	540,723	29,5389	—	26,2162	—	87,9257	10,8734	2074,15	—	2593,24	184,444
	465,665	25,4385	—	22,5750	—	75,7200	9,36403	1786,20	—	2233,30	158,841
100 Duitse marken	2395,20	130,834 <sup>3</sup>	442,968	—	—	389,480	48,1696	9191,20	—	11481,1	816,927
	2062,55	112,673	381,443	—	—	335,386	41,4757	7911,72	—	9891,77	703,550
	1776,20	97,0325 <sup>4</sup>	328,461	—	—	288,810	35,7143	6812,00	—	8517,90	605,877
100 Italiaanse lire	—	—	—	—	—	—	—	—	—	—	
100 Franse franken	714,030	39,0091	132,066	34,6250	—	—	14,3599	2739,30	—	3424,81	243,586
	614,977	33,5953	113,732	29,8164	—	—	12,3666	2358,98	—	2949,37	209,773
	529,660	28,9381	97,9430	25,6750	—	—	10,6500	2031,50	—	2540,00	180,654
100 Ierse punten	5774,45	315,450	1067,92	280,000	—	938,950	—	22150,3	—	27693,8	1969,71
	4972,89	271,662	919,676	241,105	—	808,631	—	19075,5	—	23849,5	1696,29
	4282,60	233,952	792,014	207,600	—	696,400	—	16427,6	—	20538,9	1460,82
100 Spaanse pesetas	30,2715	1,65368	5,59850	1,46800	—	4,92250	0,608731	—	—	145,180	10,3259
	26,0696	1,42413	4,82126	1,26395	—	4,23911	0,524232	—	—	125,027	8,89251
	22,4510	1,22644	4,15190	1,08800	—	3,65050	0,451462	—	—	107,670	7,65811
100 Britse ponden	—	—	—	—	—	—	—	—	—	—	
100 Portugese escudo's	24,2120	1,32266	4,47770	1,17400	—	3,93700	0,486881	92,8760	—	—	8,25900
	20,8512	1,13906	3,85618	1,01094	—	3,39056	0,419295	79,9828	—	—	7,11248
	17,9570	0,98094	3,32090	0,87100	—	2,91990	0,361092	68,8800	—	—	6,12520
100 Oostenrijkse shillings	340,420	18,5963	62,9561	16,5050	—	55,3545	6,84544	1305,80	—	1632,60	—
	293,163	16,0149	54,2170	14,2136	—	47,6706	5,89521	1124,54	—	1405,98	—
	252,470	13,7918	46,6910	12,2410	—	41,0533	5,07688	968,400	—	1210,80	—

! Die interventiekoersen zijn niet operationeel, ingevolge een bilaterale overeenkomst tussen de Duitse en Nederlandse autoriteiten blijven de volgende interventiekoersen verder toepasselijk :

<sup>1</sup> 90,7700

<sup>2</sup> 86,7800

<sup>3</sup> 115,2350

<sup>4</sup> 110,1675

**X - 2a. — EUROPEES MONETAIR STELSEL : SPILKOERSEN VAN DE ECU,  
BILATERALE SPILKOERSEN EN KOERSEN WAAROP INTERVENTIE VERPLICHT IS GESTELD  
VANAF 6 MAART 1995**

(nationale valuta-eenheden)

	BRUSSEL	AMSTERDAM	KOPENHAGEN	FRANKFURT	ROME/MILAAN	PARIJS	DUBLIN	MADRID	LONDEN	LISSABON	WENEN
Spilkoers van de ECU	39,3960	2,15214	7,28580	1,91007	—	6,40608	0,792214	162,493	—	195,792	13,4383
De middelste waarden zijn bilaterale spilkoersen; de uiterste waarden zijn de koersen waarop interventie verplicht is											
100 Belgische franken	—	6,34340	21,4747	5,63000	—	18,8800	2,33503	478,944	—	577,090	39,6089
		5,46286	18,4938	4,84837	—	16,2608	2,01090	412,461	—	496,984	34,1107
		4,70454	15,9266	4,17500	—	14,0050	1,73176	355,206	—	428,000	29,3757
100 Nederl. guldens	2125,60	—	393,105	103,058 <sup>1</sup>	—	345,650	42,7439	8767,30	—	10564,0	725,065
	1830,54	—	338,537	88,7526	—	297,661	36,8105	7550,30	—	9097,55	624,417
	1576,45	—	291,544	76,4326 <sup>2</sup>	—	256,350	31,7007	6502,20	—	7834,70	537,740
100 Deense kronen	627,880	34,3002	—	30,4450	—	102,100	12,6261	2589,90	—	3120,50	214,174
	540,723	29,5389	—	26,2162	—	87,9257	10,8734	2230,27	—	2687,31	184,444
	465,665	25,4385	—	22,5750	—	75,7200	9,36403	1920,70	—	2314,30	158,841
100 Duitse marken	2395,20	130,834 <sup>3</sup>	442,968	—	—	389,480	48,1696	9878,50	—	11903,3	816,927
	2062,55	112,673	381,443	—	—	335,386	41,4757	8507,18	—	10250,5	703,550
	1776,20	97,0325 <sup>4</sup>	328,461	—	—	288,810	35,7143	7326,00	—	8827,70	605,877
100 Italiaanse lire	—	—	—	—	—	—	—	—	—	—	
100 Franse franken	714,030	39,0091	132,066	34,6250	—	—	14,3599	2945,40	—	3549,00	243,586
	614,977	33,5953	113,732	29,8164	—	—	12,3666	2536,54	—	3056,35	209,773
	529,660	28,9381	97,9430	25,6750	—	—	10,6500	2184,40	—	2632,10	180,654
100 Ierse punten	5774,45	315,450	1067,92	280,000	—	938,950	—	23817,5	—	28698,3	1969,71
	4972,89	271,662	919,676	241,105	—	808,631	—	20511,3	—	24714,5	1696,29
	4282,60	233,952	792,014	207,600	—	696,400	—	17664,1	—	21283,8	1460,82
100 Spaanse pesetas	28,1525	1,53793	5,20640	1,36500	—	4,57780	0,566120	—	—	139,920	9,60338
	24,2447	1,32445	4,48376	1,17548	—	3,94237	0,487537	—	—	120,493	8,27008
	20,8795	1,14060	3,86140	1,01230	—	3,39510	0,419859	—	—	103,770	7,12200
100 Britse ponden	—	—	—	—	—	—	—	—	—	—	
100 Portugese escudo's	23,3645	1,27637	4,32100	1,13280	—	3,79920	0,469841	96,3670	—	—	7,97000
	20,1214	1,09920	3,72119	0,975561	—	3,27188	0,404620	82,9927	—	—	6,86356
	17,3285	0,946611	3,20460	0,840100	—	2,81770	0,348453	71,4690	—	—	5,91086
100 Oostenrijkse shillings	340,420	18,5963	62,9561	16,5050	—	55,3545	6,84544	1404,10	—	1691,80	—
	293,163	16,0149	54,2170	14,2136	—	47,6706	5,89521	1209,18	—	1456,97	—
	252,470	13,7918	46,6910	12,2410	—	41,0533	5,07688	1041,30	—	1254,70	—

<sup>1</sup> Die interventiekoersen zijn niet operationeel, ingevolge een bilaterale overeenkomst tussen de Duitse en Nederlandse autoriteiten blijven de volgende interventiekoersen verder toepasselijk :

<sup>1</sup> 90,7700

<sup>2</sup> 86,7800

<sup>3</sup> 115,2350

<sup>4</sup> 110,1675

**X - 2b. — EUROPEES MONETAIR STELSEL : AGIO OF DISAGIO VAN DE VERSCHILLENDE MUNTEN  
T.O.V. DE BELGISCHE FRANK<sup>1</sup>**

Daggemiddelden	Nederlandse gulden	Deense kroon	Duitse mark	Italiaanse lire	Franse frank	Iers punt	Spaanse peseta	Pond sterling	Portugese escudo	Oostenrijkse schilling
1987 .....	+ 0,75	+ 0,92	+ 0,76	+ 0,57	+ 0,96	+ 0,41	—	—	—	—
1988 .....	+ 1,62	+ 1,02	+ 1,51	- 1,30	+ 0,37	+ 1,34	—	—	—	—
1989 .....	+ 1,48	- 0,34	+ 1,60	+ 0,36	+ 0,43	+ 1,07	+ 4,35 <sup>2</sup>	—	—	—
1990 .....	+ 0,24	- 0,11	+ 0,24	+ 1,08	- 0,24	+ 0,01	+ 3,35	—	—	—
1991 .....	- 0,21	- 1,26	- 0,18	- 0,42	- 1,54	- 0,48	+ 3,58	- 1,02	—	—
1992 .....	- 0,12	- 1,50	- 0,18	- 1,03 <sup>5</sup>	- 1,24	- 1,05	+ 1,18	- 2,67 <sup>5</sup>	+ 1,20 <sup>4</sup>	—
1993 .....	+ 1,66	- 1,42	+ 1,35	—	- 0,80	+ 0,93	+ 1,17	—	+ 0,68	—
1994 .....	+ 0,37	- 2,77	- 0,10	—	- 2,04	+ 0,50	- 4,27	—	- 3,40	—
1993 3 <sup>e</sup> kwartaal .....	+ 2,58	- 2,76	+ 2,35	—	- 1,03	+ 0,52	+ 0,86	—	+ 0,49	—
4 <sup>e</sup> kwartaal .....	+ 3,70	- 1,02	+ 3,27	—	- 0,09	+ 2,30	+ 0,70	—	- 0,40	—
1994 1 <sup>e</sup> kwartaal .....	+ 0,65	- 2,03	+ 0,20	—	- 1,20	+ 2,30	- 3,15	—	- 2,52	—
2 <sup>e</sup> kwartaal .....	+ 0,23	- 2,85	- 0,19	—	- 2,18	+ 0,93	- 3,78	—	- 4,20	—
3 <sup>e</sup> kwartaal .....	+ 0,30	- 3,35	- 0,13	—	- 2,20	- 0,93	- 4,61	—	- 3,39	—
4 <sup>e</sup> kwartaal .....	+ 0,30	- 2,85	- 0,27	—	- 2,58	- 0,24	- 5,52	—	- 3,54	—
1995 1 <sup>e</sup> kwartaal .....	+ 0,43	- 3,86	- 0,07	—	- 4,06	- 3,62	- 8,46	—	- 3,88	- 0,08 <sup>6</sup>
2 <sup>e</sup> kwartaal .....	+ 0,34	- 2,94	- 0,31	—	- 5,01	- 6,02	- 3,61	—	- 3,09	- 0,29
3 <sup>e</sup> kwartaal .....	+ 0,29	- 2,06	- 0,30	—	- 3,23	- 4,57	- 1,11	—	- 2,00	- 0,26
1994 Oktober .....	+ 0,34	- 2,77	- 0,24	—	- 2,25	- 0,16	- 5,03	—	- 3,43	—
November .....	+ 0,28	- 2,78	- 0,25	—	- 2,56	- 0,32	- 5,27	—	- 3,35	—
December .....	+ 0,30	- 3,00	- 0,33	—	- 2,94	- 0,24	- 6,27	—	- 3,85	—
1995 Januari .....	+ 0,38	- 3,31	- 0,13	—	- 3,12	- 1,18	- 8,68	—	- 4,23	- 0,08 <sup>6</sup>
Februari .....	+ 0,33	- 3,55	- 0,18	—	- 3,75	- 2,80	- 9,11	—	- 4,53	- 0,21
Maart .....	+ 0,56	- 4,67	+ 0,07	—	- 5,24	- 6,66	- 7,68	—	- 2,97	+ 0,03
April .....	+ 0,32	- 3,43	- 0,30	—	- 4,75	- 6,96	- 5,72	—	- 3,29	- 0,32
Mei .....	+ 0,42	- 2,78	- 0,23	—	- 5,41	- 5,60	- 2,99	—	- 2,90	- 0,19
Juni .....	+ 0,26	- 2,68	- 0,41	—	- 4,85	- 5,65	- 2,43	—	- 3,10	- 0,36
Juli .....	+ 0,27	- 2,37	- 0,30	—	- 3,91	- 5,79	- 1,61	—	- 2,75	- 0,27
Augustus .....	+ 0,29	- 1,93	- 0,32	—	- 2,80	- 4,14	- 0,60	—	- 1,43	- 0,28
September .....	+ 0,32	- 1,89	- 0,26	—	- 3,01	- 3,83	- 1,16	—	- 1,89	- 0,24
Oktober .....	+ 0,34	- 2,02	- 0,26	—	- 4,22	- 5,57	- 2,04	—	- 2,90	- 0,28

<sup>1</sup> Formule =  $\frac{\text{[Koers van de vreemde munt in Belgische franken (Concertatie van 14.30 u.) - Spiikoers van deze munt in Belgische franken]} \times 100}{\text{Spiikoers van deze munt in Belgische franken}}$

<sup>2</sup> Sedert 19 juni 1989.

<sup>3</sup> Sedert 8 oktober 1990.

<sup>4</sup> Sedert 1 april 1992.

<sup>5</sup> Tot 31 augustus 1992.

<sup>6</sup> Sedert 9 januari 1995.



X - 2c. — EUROPEES MONETAIR STELSEL : AFWIJKINGSINDICATOREN<sup>1</sup>

Daggemiddelden	Belgische frank	Nederlandse gulden	Deense kroon	Duitse mark	Italiaanse lire	Franse frank	Iers punt	Spaanse peseta	Pond sterling	Portugese escudo
1987 .....	+ 41	+ 4	- 3	+ 5	+ 12	- 7	+ 19	-	-	-
1988 .....	+ 50	- 30	0	- 34	+ 46	+ 36	- 14	-	-	-
1989 .....	+ 50	- 23	+ 63	- 38	+ 22	+ 33	- 2	- 45 <sup>2</sup>	-	-
1990 .....	+ 16	+ 4	+ 21	+ 6	- 38	+ 30	+ 14	- 48	+ 14 <sup>3</sup>	-
1991 .....	- 25	- 16	+ 35	- 22	- 21	+ 57	- 2	- 67	+ 12	-
1992 .....	- 36	- 30	+ 35	- 35	+ 18 <sup>5</sup>	+ 28	+ 14	- 37	+ 40 <sup>5</sup>	- 36 <sup>4</sup>
1993 .....	- 4	- 19	+ 29	- 13	-	+ 33	- 19	- 15	-	- 10
1994 .....	- 10	- 13	+ 10	- 13	-	+ 6	- 13	+ 21	-	+ 14
1993 3 <sup>e</sup> kwartaal ...	+ 5	- 18	+ 43	- 18	-	+ 37	- 4	0	-	0
4 <sup>e</sup> kwartaal ...	+ 12	- 14	+ 18	- 15	-	+ 15	- 4	+ 7	-	+ 14
1994 1 <sup>e</sup> kwartaal ...	- 3	- 8	+ 11	- 6	-	+ 7	- 18	+ 20	-	+ 15
2 <sup>e</sup> kwartaal ...	- 9	- 10	+ 12	- 9	-	+ 9	- 14	+ 20	-	+ 21
3 <sup>e</sup> kwartaal ...	- 14	- 16	+ 11	- 17	-	+ 3	- 6	+ 20	-	+ 11
4 <sup>e</sup> kwartaal ...	- 15	- 18	+ 5	- 18	-	+ 4	- 13	+ 26	-	+ 10
1995 1 <sup>e</sup> kwartaal ...	- 22	- 25	+ 7	- 28	-	+ 10	+ 5	+ 42	-	+ 6
2 <sup>e</sup> kwartaal ...	- 22	- 25	0	- 27	-	+ 18	+ 22	+ 5	-	+ 1
3 <sup>e</sup> kwartaal ...	- 14	- 16	+ 1	- 16	-	+ 11	+ 19	- 6	-	+ 1
1994 Oktober .....	- 14	- 17	+ 6	- 17	-	+ 3	- 12	+ 23	-	+ 11
November .....	- 15	- 17	+ 5	- 18	-	+ 4	- 12	+ 24	-	+ 9
December .....	- 17	- 19	+ 5	- 19	-	+ 6	- 14	+ 30	-	+ 11
1995 Januari .....	- 19	- 22	+ 5	- 24	-	+ 4	- 10	+ 46	-	+ 11
Februari .....	- 23	- 26	+ 3	- 29	-	+ 5	- 2	+ 46	-	+ 10
Maart .....	- 23	- 27	+ 11	- 32	-	+ 19	+ 26	+ 34	-	- 1
April .....	- 24	- 27	+ 1	- 30	-	+ 13	+ 26	+ 18	-	0
Mei .....	- 21	- 24	0	- 26	-	+ 23	+ 20	+ 1	-	+ 1
Juni .....	- 20	- 23	- 1	- 24	-	+ 18	+ 20	- 3	-	+ 2
Juli .....	- 18	- 20	- 1	- 22	-	+ 12	+ 23	- 6	-	+ 2
Augustus .....	- 12	- 15	+ 2	- 13	-	+ 10	+ 17	- 8	-	- 2
September .....	- 12	- 14	+ 2	- 13	-	+ 12	+ 16	- 3	-	+ 2
Oktober .....	- 17	- 20	- 2	- 21	-	+ 17	+ 23	- 2	-	+ 4

<sup>1</sup> Het minteken wijst erop dat de betrokken munt de neiging vertoont af te wijken in de zin van een appreciatie. Het plusteken duidt vanzelfsprekend op een tegenovergestelde toestand (Voor de wijze van berekening van de afwijkingsindicator, zie *Tijdschrift van de Nationale Bank van België*, LIV<sup>e</sup> jaargang, Deel II, N<sup>o</sup> 1-2, juli-augustus 1979, « Het Europees Monetair Stelsel », Bijlage I).

<sup>2</sup> Sedert 19 juni 1989.

<sup>3</sup> Sedert 8 oktober 1990.

<sup>4</sup> Sedert 6 april 1992.

<sup>5</sup> Tot 31 augustus 1992.

X - 2d. — EUROPEES MONETAIR STELSEL

Valuta's	Samenstelling, spilkoersen in Belgische franken en relatieve gewichten van de Ecu				Maximaal afwijkinginterval van de verschillende valuta's <sup>1</sup>
	Pakketten <sup>2</sup> van valuta's die opgenomen zijn in de mand of Ecu	Bilaterale spilkoersen in Belgische frank	Tegenwaarde in Belgische frank van ieder valutapakket <sup>2</sup>	Proportionele aandelen of relatieve gewichten van ieder valutapakket in de mand of Ecu	
	(1)	(2)	(3) = (1) x (2)	(4)	
<b>van 14 mei 1993 tot 1 augustus 1993</b>					
Duitse mark .....	0,6242	20,6255	12,8745	32,02	1,53
Franse frank .....	1,332	6,14977	8,1915	20,37	1,79
Pond sterling .....	0,08784	51,1120 <sup>3</sup>	4,4897	11,16	—
Italiaanse lire .....	151,8	0,022425 <sup>3</sup>	3,4041	8,47	—
Nederlandse gulden .....	0,2198	18,3054	4,0235	10,01	2,02
Belgische en Luxemburgse frank .....	3,431	1	3,431	8,53	2,06
Deense kroon .....	0,1976	5,40723	1,0685	2,66	2,19
Iers punt .....	0,008552	49,7289	0,4253	1,06	2,23
Griekse drachme .....	1,44	0,152024 <sup>3</sup>	0,2189	0,54	—
Spaanse peseta .....	6,885	0,260696	1,7949	4,46	5,73
Portugese escudo .....	1,393	0,208512	0,2904	0,72	5,96
Totaal ...			40,2123	100,00	
<b>van 2 augustus 1993 tot 5 maart 1995</b>					
Duitse mark .....	0,6242	20,6255	12,8745	32,02	10,20
Franse frank .....	1,332	6,14977	8,1915	20,37	11,94
Pond sterling .....	0,08784	51,1120 <sup>3</sup>	4,4897	11,16	—
Italiaanse lire .....	151,8	0,022425 <sup>3</sup>	3,4041	8,47	—
Nederlandse gulden .....	0,2198	18,3054	4,0235	10,01	13,50
Belgische en Luxemburgse frank .....	3,431	1	3,431	8,53	13,72
Deense kroon .....	0,1976	5,40723	1,0685	2,66	14,60
Iers punt .....	0,008552	49,7289	0,4253	1,06	14,84
Griekse drachme .....	1,44	0,152024 <sup>3</sup>	0,2189	0,54	—
Spaanse peseta .....	6,885	0,260696	1,7949	4,46	14,33
Portugese escudo .....	1,393	0,208512	0,2904	0,72	14,89
Totaal ...			40,2123	100,00	
<b>vanaf 6 maart 1995</b>					
Duitse mark .....	0,6242	20,6255	12,8745	32,68	10,10
Franse frank .....	1,332	6,14977	8,1915	20,79	11,88
Pond sterling .....	0,08784	50,0806 <sup>3</sup>	4,3991	11,17	—
Italiaanse lire .....	151,8	0,0187052 <sup>3</sup>	2,8394	7,21	—
Nederlandse gulden .....	0,2198	18,3054	4,0235	10,21	13,47
Belgische en Luxemburgse frank .....	3,431	1	3,431	8,71	13,69
Deense kroon .....	0,1976	5,40723	1,0685	2,71	14,59
Iers punt .....	0,008552	49,7289	0,4253	1,08	14,84
Griekse drachme .....	1,44	0,134518 <sup>3</sup>	0,1937	0,49	—
Spaanse peseta .....	6,885	0,242447	1,6692	4,24	14,36
Portugese escudo .....	1,393	0,201214	0,2803	0,71	14,89
Totaal ...			39,3960	100,00	

<sup>1</sup> Verschil tussen de voordeligste of de nadeligste koers van de Ecu in een valuta en de spilkoers van de Ecu in diezelfde valuta, uitgedrukt in procenten van de spilkoers van de Ecu.

<sup>2</sup> Aantal eenheden of fracties van iedere valuta.

<sup>3</sup> Fictieve bilaterale spilkoersen voortvloeiend uit de fictieve spilkoers van de Ecu in Griekse drachmen of ponden sterling of Italiaanse lires en uit de spilkoers van de Ecu in Belgische frank.

### X - 3. — EFFECTIEVE WISSELKOERSEN

indexcijfers 1975 = 100

Bronnen : NBB, IMF : International Financial Statistics.

Daggemiddelden	NBB-Indexcijfers gewogen met		Indexcijfers van het Internationaal Monetair Fonds													
	de uitvoer van de BLEU	de invoer	Belgische frank	U.S.- dollar	Duitse mark	Yen	Franse frank	Pond sterling	Italiaanse lire	Nederlandse gulden	Zweedse kroon	Zwitserse frank	Deense kroon	Noorse kroon	Spaanse peseta	lers punt
	Belgische frank															
1984 .....	96,4	92,4	89,1	134,8	123,7	156,9	65,8	78,6	47,8	113,3	67,0	144,5	77,6	84,8	48,8	67,4
1985 .....	98,3	94,6	89,7	140,8	123,5	160,7	66,4	78,3	45,1	113,9	66,6	142,8	78,7	82,7	47,4	68,3
1986 .....	106,6	102,4	95,3	114,9	136,9	203,5	70,4	72,7	46,7	126,4	67,3	160,5	86,9	80,6	48,5	73,3
1987 .....	112,1	107,8	99,8	101,3	147,3	220,2	72,2	72,5	47,6	135,4	68,0	173,6	92,7	79,6	49,6	73,3
1988 .....	111,9	108,0	98,8	95,4	146,3	244,0	70,6	76,5	45,9	135,1	68,0	171,3	91,1	79,4	51,0	72,8
1989 .....	111,5	108,2	97,2	100,1	143,6	233,4	69,0	73,8	45,8	131,9	67,5	159,6	87,4	78,3	52,4	70,6
1990 .....	117,8	115,2	103,3	93,6	153,8	209,2	74,5	74,1	48,0	139,7	68,2	175,4	95,9	80,7	56,4	76,2
1991 .....	119,3	117,1	102,8	93,2	151,2	227,1	72,6	74,0	46,8	138,0	67,4	170,6	93,7	78,6	55,9	74,9
1990 3 <sup>e</sup> kwartaal .....	116,7	118,6	103,8	92,3	153,8	206,0	74,9	76,6	48,2	139,7	68,3	180,3	96,2	81,0	57,4	76,3
4 <sup>e</sup> kwartaal .....	118,3	120,6	104,8	88,0	156,2	223,6	75,9	76,6	48,0	142,0	68,2	181,3	97,9	81,8	57,5	78,0
1991 1 <sup>e</sup> kwartaal .....	118,8	122,2	104,9	89,4	155,7	220,4	74,7	76,3	48,0	141,6	68,4	179,1	97,2	82,2	58,0	77,1
2 <sup>e</sup> kwartaal .....	116,6	119,9	101,6	95,8	148,6	224,9	71,5	73,6	46,4	135,9	67,1	170,0	92,4	77,1	55,3	73,4
3 <sup>e</sup> kwartaal .....	117,2	120,6	101,4	95,9	148,6	228,7	71,2	72,8	46,1	135,8	66,4	165,5	91,5	76,7	54,7	73,4
4 <sup>e</sup> kwartaal .....	119,6	123,7	103,3	91,6	151,9	234,3	72,7	73,3	46,8	138,8	67,7	167,9	93,7	78,5	55,6	75,4
1992 1 <sup>e</sup> kwartaal .....	120,1	124,8														
2 <sup>e</sup> kwartaal .....	120,2	125,2														
3 <sup>e</sup> kwartaal .....	123,2	129,2														
1991 November .....	119,8	123,5	103,4	91,4	152,0	233,7	72,8	73,4	46,8	138,9	67,9	167,4	93,7	78,6	55,8	75,4
December .....	120,6	124,7	104,4	90,0	154,2	233,5	73,8	73,8	47,2	140,8	68,6	170,3	95,0	79,8	56,1	76,5
1992 Januari .....	120,4	124,4														
Februari .....	120,2	124,5														
Maart .....	120,0	124,2														
April .....	120,1	124,4														
Mei .....	120,0	124,3														
Juni .....	120,8	125,4														
Juli .....	122,3	127,5														
Augustus .....	123,2	128,6														
September .....	124,5	130,0														
Oktober .....	126,2	131,8														
November .....	125,1	130,9														

Bibliografische referenties : Tijdschrift van de Nationale Bank van België, LII<sup>e</sup> jaargang, deel I, n<sup>o</sup> 5, mei 1977 : « De indexcijfers van de gewogen gemiddelde of effectieve wisselkoers van de Belgische frank », LIV<sup>e</sup> jaargang, deel II, n<sup>o</sup> 1-2,

juli-augustus 1979 : « Het Europees Monetair Stelsel », LIV<sup>e</sup> jaargang, deel II, n<sup>o</sup> 3, september 1979 : « Wijzigingen in hoofdstuk X : « Valutamarkt » van het statistisch gedeelte van het Tijdschrift ».

## XI. — OVERHEIDSFINANCIËN \*

### 1. — OFFICIELE SCHULD VAN DE SCHATKIST<sup>1</sup>

(miljarden franken)

Bron : Ministerie van Financiën.

Einde periode	Schuld in Belgische franken				(5) = (1) + (3)	Schuld in vreemde valuta's		(8) = (6) + (7)	Totale schuld  (9) = (5) + (8)
	geconsolideerde		op korte en middellange termijn			geconsoli- deerde	op korte en middellange termijn		
	(1)	waarvan : OLO's (2)	(3)	waarvan : tegoeden van de particulieren bij de Postcheck (4)					
1986 .....	2.775,1	—	1.622,8	94,0	4.397,9	504,6	515,8	1.020,4	5.418,3
1987 .....	3.120,4	—	1.706,1	88,4	4.826,5	496,9	549,1	1.046,0	5.872,5
1988 .....	3.563,6	—	1.711,2	88,9	5.274,8	541,4	546,1	1.087,5	6.362,3
1989 .....	3.791,7	81,8	1.865,4	105,1	5.657,1	552,1	579,0	1.131,1	6.788,2
1990 .....	4.167,3	354,8	1.945,6	99,2	6.112,9	561,9	549,8	1.111,7	7.224,6
1991 .....	4.730,5	1.289,8	1.913,4	90,5	6.643,9	604,2	502,8	1.107,0	7.750,9
1992 .....	5.354,1	2.252,3	1.924,0	81,8	7.278,2	603,5	407,0	1.010,5	8.288,7
1993 .....	5.850,6	3.374,4	1.702,4	75,6	7.553,0	683,6	836,4	1.520,0	9.073,0
1994 .....	5.795,4	4.165,3	2.190,9	74,4	7.986,3	744,0	605,5	1.349,5	9.335,8
1994 Oktober .....	5.512,4	4.067,8	2.460,2	100,3	7.972,6	730,2	683,6	1.413,7	9.386,3
November .....	5.512,8	4.093,0	2.460,9	85,3	7.973,7	754,0	613,2	1.367,2	9.340,9
December .....	5.795,4	4.165,3	2.190,9	74,4	7.986,3	744,0	605,5	1.349,5	9.335,8
1995 Januari .....	5.826,8	4.215,4	2.202,6	121,8	8.029,4	738,2	597,0	1.335,2	9.364,5
Februari .....	5.917,3	4.350,5	2.233,5	94,8	8.150,8	746,6	580,0	1.326,6	9.477,4
Maart .....	5.927,0	4.430,6	2.224,0	91,0	8.151,0	773,9	572,1	1.346,0	9.497,0
April .....	5.979,3	4.485,4	2.167,8	125,7	8.147,1	788,5	563,3	1.351,8	9.498,9
Mei .....	5.980,2	4.487,9	2.200,5	97,1	8.180,7	811,3	542,5	1.353,9	9.534,5
Juni .....	6.062,0	4.592,5	2.220,2	96,2	8.282,2	809,3	537,4	1.346,7	9.628,8
Juli .....	6.102,6	4.638,3	2.217,5	103,4	8.320,1	819,1	419,6	1.238,8	9.558,8
Augustus .....	6.138,6	4.677,7	2.224,2	101,2	8.362,7	817,9	382,3	1.200,2	9.563,0
September .....	6.171,9	4.719,5	2.354,7	90,5	8.526,6	813,6	312,5	1.126,1	9.652,6
Oktober .....	6.231,1	4.781,7	2.263,2	104,3	8.494,4	799,4	317,3	1.116,7	9.611,1

<sup>1</sup> Tot eind 1990 verzorgde de Schatkist het thesauriebeheer van de gemeenschappen en de gewesten. Vanaf begin 1991 (1992 voor de Duitstalige gemeenschap) beschikken zij over een autonome thesaurie, waardoor de officiële situatie van de rijksschuld vanaf die datum niet langer door hun financiële saldo wordt beïnvloed.

\* Bibliografische referentie : *Tijdschriften van de Nationale Bank van België*, LXXIII<sup>e</sup> jaargang, deel I, nr. 5, mei 1988 en LXXVIII<sup>e</sup> jaargang, nr. 7-8, juli-augustus 1993.

## XI - 2. — NOMINALE VERANDERING VAN DE OFFICIELE SCHULD EN NETTO TE FINANCIEREN SALDO VAN DE SCHATKIST<sup>1</sup>

(miljarden franken)

Bron : Ministerie van Financiën.

	Nominale verandering van de officiële schuld van de Schatkist <sup>2</sup>	Aanpassingen						(8) = (2) tot (7)	(9) = (1) - (8)
		Verandering van de schatkist- certificaten in het bezit van het IMF	Wisselkoers- verschillen	Schuld- overnames <sup>3</sup>	Regularisatie van interessen <sup>4</sup>	Korte- termijn- beleggingen door de Schatkist <sup>5</sup>	Diversen <sup>6</sup>		
	(1)	(2)	(3)	(4)	(5)	(6)	(7)		
1986 .....	+ 503,7	- 14,3	- 44,0	+ 0,5	+ 6,0	—	—	- 51,8	555,5
1987 .....	+ 454,2	- 3,2	- 6,3	+ 0,1	+ 33,1	—	—	+ 23,7	430,5
1988 .....	+ 489,8	+ 2,1	+ 18,6	—	+ 35,2	—	—	+ 55,9	433,9
1989 .....	+ 425,9	+ 4,7	- 25,2	—	+ 49,2	—	—	+ 28,7	397,2
1990 .....	+ 436,4	- 9,3	+ 0,3	+ 20,4	+ 31,5	—	—	+ 42,9	393,5
1991 .....	+ 526,3	+ 2,7	+ 3,2	+ 25,0	+ 4,6	+ 124,4	- 0,1	+ 159,8	366,5
1992 .....	+ 537,7	+ 33,6	+ 11,0	+ 59,9	+ 21,2	+ 25,8	+ 3,8	+ 155,3	382,5
1993 .....	+ 784,4	+ 2,0	+ 54,5	+ 197,4	+ 32,9	+ 117,0	+ 4,2	+ 408,0	376,3
1994 .....	+ 262,8	+ 6,2	- 18,3	+ 57,0	+ 22,1	- 117,2	- 0,1	- 50,3	313,1
1994 8 maanden .....	+ 247,6	+ 5,9	- 18,1	+ 5,0	+ 20,4	- 248,5	- 0,1	- 235,4	483,0
9 maanden .....	+ 308,4	+ 6,1	- 13,4	+ 5,0	+ 20,7	- 222,9	- 0,1	- 204,6	513,0
10 maanden .....	+ 313,3	+ 6,1	- 16,6	+ 5,0	+ 20,7	- 187,8	- 0,1	- 172,7	486,1
11 maanden .....	+ 267,9	+ 6,0	- 14,2	+ 5,0	+ 22,1	- 237,6	- 0,1	- 218,8	486,7
12 maanden .....	+ 262,8	+ 6,2	- 18,3	+ 57,0	+ 22,1	- 117,2	- 0,1	- 50,3	313,1
1995 1 maand .....	+ 28,7	0,0	+ 0,8	+ 1,6	0,0	- 101,5	+ 0,3	- 98,8	127,5
2 maanden .....	+ 141,5	- 2,3	- 7,4	+ 1,6	+ 3,1	- 24,7	+ 3,2	- 26,5	168,0
3 maanden .....	+ 161,2	- 2,1	+ 12,1	+ 1,6	+ 3,1	- 137,6	+ 7,6	- 115,3	276,5
4 maanden .....	+ 163,1	- 3,0	+ 17,9	+ 1,6	+ 3,1	- 84,0	+ 9,8	- 54,6	217,6
5 maanden .....	+ 198,7	- 13,3	+ 20,0	+ 1,6	+ 3,4	- 138,1	+ 11,9	- 114,5	313,3
6 maanden .....	+ 293,0	- 13,3	+ 12,9	+ 1,6	+ 4,0	- 79,2	+ 14,5	- 59,6	352,6
7 maanden .....	+ 223,0	- 14,5	+ 7,4	+ 1,6	+ 4,4	- 124,5	+ 15,8	- 109,8	332,9
8 maanden .....	+ 227,2	- 14,5	+ 8,8	+ 1,6	+ 4,6	- 132,0	+ 15,5	- 116,0	343,2

<sup>1</sup> Tot eind 1990 hebben de gegevens betrekking op de federale overheid, de gemeenschappen en de gewesten. Vanaf begin 1991 betreffen zij alleen de federale overheid, aangezien de gemeenschappen en de gewesten met ingang van die datum over een autonome thesaurie beschikken. Wat 1991 betreft hebben zij evenwel ook betrekking op de Duitstalige gemeenschap, die slechts vanaf 1992 over een autonome thesaurie beschikt.

<sup>2</sup> De uitstaande bedragen worden weergegeven in tabel XI-1, kolom (9).

<sup>3</sup> De schulden van de nationale sectoren (1985 en 1986), Réfribel (1987), de N.V. Kanaal en Zeehavenrichtingen van Brussel (1990), het Fonds Nothomb (1990, en volgende), de fusiegemeenten (1992) en, in 1993, de NMNS, SOCOBESOM en Verlipack.

<sup>4</sup> De regularisatieleningen (schatkistbons) uitgegeven in het kader van het K.B. nr. 446 van 20 augustus 1986 (1986 tot 1990) en de betaling, via uitgifte van OLO's, van de interestprorata's verschuldigd wegens de omzetting in OLO's van, enerzijds, de voormelde schatkistbons (1991) en, anderzijds, bepaalde langlopende klassieke leningen (vanaf 1992).

<sup>5</sup> Overschot van de tot dekking van de financieringsbehoeften opgenomen middelen, dat tijdelijk op de geldmarkt wordt uitgezet (monetaire hervorming van 29 januari 1991).

<sup>6</sup> Bevat onder meer de terugbetaling aan de vennootschappen, via de uitgifte in 1992 en 1993 van OLO's, van een deel van de fictieve roerende voorheffing met betrekking tot liquidatieoperaties uitgevoerd in de periode tussen de aankondiging en de inwerkingtreding van de wet van 22 december 1989.

<sup>7</sup> De gegevens van deze kolom stemmen overeen met die van kolom (5) van tabel XI-3 (met tegengesteld teken).

### XI - 3. — SAMENSTELLING VAN HET NETTO TE FINANCIEREN SALDO VAN DE SCHATKIST

(miljarden franken)

Bronnen : Ministerie van Financiën, NBB.

	Begrotingsoperaties <sup>1,2</sup>			Andere operaties <sup>1</sup>	Netto te financieren saldo (-) van de Schatkist		
	Ontvangsten <sup>3</sup>	Uitgaven	Begrotingssaldo			Federale overheid	Gemeenschappen en gewesten
	(1)	(2)	(3) = (1) - (2)	(4)	(5) = (3) + (4)	(6)	(7)
<b>A. — Federale overheid, gemeenschappen en gewesten</b>							
1985 .....	1.473,4	2.011,3	- 537,9	- 33,2	- 571,1	- 552,0	- 19,1
1986 .....	1.500,1	2.051,3	- 551,2	- 4,3	- 555,5	- 552,2	- 3,3
1987 .....	1.557,9	1.995,3	- 437,4	+ 6,9	- 430,5	- 451,2	+ 20,8
1988 .....	1.614,7	2.028,3	- 413,6	- 20,3	- 433,9	- 416,4	- 17,5
1989 .....	1.694,5	2.097,5	- 403,0	+ 5,8	- 397,2	- 442,4	+ 45,2
1990 .....	1.839,9	2.240,8	- 400,9	+ 7,4	- 393,5	- 365,8	- 27,8
<b>B. — Federale overheid</b>							
1990 .....	1.256,7	1.614,2	- 357,5	- 8,5	- 365,9	- 365,8	- 0,2 <sup>4</sup>
1991 .....	1.258,3	1.632,7	- 374,5	+ 7,9	- 366,5	- 367,6	+ 1,1 <sup>4</sup>
1992 .....	1.312,3	1.703,7	- 391,4	+ 8,9	- 382,5	- 382,5	—
1993 .....	1.345,2	1.712,7	- 367,5	- 8,8	- 376,3		
1994 .....	1.467,1	1.755,6	- 288,5	- 24,6	- 313,1		
1994 8 maanden .....	901,8	1.378,4	- 476,5	- 6,4	- 483,0		
9 maanden .....	980,1	1.471,7	- 491,5	- 21,5	- 513,0		
10 maanden .....	1.111,2	1.570,4	- 459,2	- 26,9	- 486,1		
11 maanden .....	1.194,4	1.654,3	- 459,8	- 26,9	- 486,7		
12 maanden .....	1.467,1	1.755,6	- 288,5	- 24,7	- 313,1		
1995 1 maand .....	82,6	218,2	- 135,6	+ 8,1	- 127,5		
2 maanden .....	171,1	322,5	- 151,4	- 16,6	- 168,0		
3 maanden .....	241,8	501,5	- 259,7	- 16,8	- 276,5		
4 maanden .....	451,2	650,3	- 199,2	- 18,5	- 217,6		
5 maanden .....	524,4	823,7	- 299,4	- 13,9	- 313,3		
6 maanden .....	652,5	998,8	- 346,3	- 6,3	- 352,6		
7 maanden .....	847,1	1.169,2	- 322,0	- 10,8	- 332,9		
8 maanden .....	955,7	1.287,0	- 331,3	- 11,9	- 343,2		

<sup>1</sup> De inhoud van de rubriek « andere operaties » werd verschillende malen gewijzigd en de begrotingsoperaties (ontvangsten en uitgaven) werden dienovereenkomstig aangepast. Voor de hele beschouwde periode werd de definitie van « andere operaties » gebruikt die sedert mei 1987 door het Ministerie van Financiën wordt gehanteerd (uitgifte- en delgingsverschillen, derdengelden, kasoperaties, ...), waarbij evenwel rekening wordt gehouden met de in voetnoot <sup>3</sup> vermelde wijzigingen. In 1989 en 1990 (deel A) werd de rubriek derdengelden bovendien gezuiverd van de samen-gevoegde en gedeelde belastingen ten behoeve van de gemeenschappen en de gewesten.

<sup>2</sup> De ontvangsten en uitgaven omvatten tevens de aan de EEG afgestane bedragen en die welke in het kader van de Maribel-operatie aan de sociale zekerheid werden toegekend.

<sup>3</sup> Met inbegrip vanaf 1990 van de variatie, ten opzichte van eind vorig jaar, van het uitstaande bedrag van de directe belastingen die reeds geïnd maar nog niet opgesplitst zijn volgens de onderscheiden belastingscategorieën (boekhoudkundige verträgen). De gegevens werden tevens gecorrigeerd om rekening te houden met de niet-terugbetaling bij de inkohiering in 1991 en met de betaling in de vorm van OLO's in 1992 en 1993 van een deel van de fictieve roerende voorheffing met betrekking tot liquidatie-operaties van vennootschappen uitgevoerd in de periode tussen de aankondiging en de inwerkingtreding van de wet van 22 december 1989.

De bedragen in deel A stemmen overeen met die in rubriek C van tabel XI-4. De bedragen in deel B stemmen overeen met de som van die in rubriek C.I en C.III van tabel XI-4.

<sup>4</sup> Netto te financieren saldo (-) of netto financieringsoverschot (+) van de Duitstalige gemeenschap.

# XI - 4. — INDELING VAN DE ONTVANGSTEN VAN DE FEDERALE OVERHEID, DE GEMEENSCHAPPEN EN DE GEWESTEN<sup>1</sup>

(miljarden franken)

Bronnen : Ministerie van Financiën, NBB.

	1986	1987	1988	1989	1990	1990	1991	1992	1993	1994	1994 7 maanden	1995 7 maanden
	Oude reeks					Nieuwe reeks <sup>2</sup>						
<b>A. Lopende ontvangsten</b> .....	1.485,2	1.542,2	1.597,7	1.676,8	1.816,9	1.846,5	1.889,1	1.985,2	2.065,3	2.291,3	1.316,7	1.345,0
I. Fiscale ontvangsten .....	1.416,3	1.474,3	1.537,7	1.609,4	1.722,5	1.722,5	1.762,6	1.846,9	1.909,4	2.114,4	1.253,8	1.288,1
1. Directe belastingen <sup>3,4</sup> .....	874,6	895,0	919,2	932,3	1.001,6	1.001,6	1.012,1	1.055,5	1.092,5	1.226,1	753,8	786,1
waarvan :												
— bedrijfsvoorheffing <sup>5</sup> .....	534,6	539,6	554,2	565,6	616,9	616,9	711,1	753,0	784,0	844,7	495,5	513,2
— voorafbetalingen .....	179,6	185,2	193,4	208,6	196,8	196,8	195,3	195,5	205,4	233,5	151,2	162,5
— kohieren van de vennootschappen <sup>4</sup> ....	- 13,7	- 10,2	- 11,8	- 21,4	- 25,1	- 25,1	- 14,6	- 29,7	- 12,9	- 7,2	- 9,6	- 0,2
— kohieren van de natuurlijke personen	14,9	11,5	11,3	4,0	3,9	3,9	- 28,8	- 17,6	- 31,8	- 18,7	- 27,1	- 28,4
— roerende voorheffing .....	134,2	140,4	143,8	146,5	166,6	166,6	131,0	108,7	99,2	113,8	82,4	79,2
2. Douane en Accijnzen .....	131,4	137,0	143,7	157,8	173,6	173,6	185,4	203,1	209,3	229,9	135,2	137,5
3. BTW, Registratie en Domeinen .....	410,3	442,4	474,7	519,4	547,3	547,3	565,1	588,3	607,6	658,4	364,8	364,4
II. Niet-fiscale ontvangsten .....	68,9	67,9	60,0	67,3	94,4	123,9	126,5	138,3	155,9	176,9	62,9	56,9
<b>B. Kapitaalontvangsten</b> .....	14,9	15,7	16,9	17,7	23,0	27,8	32,5	24,8	25,5	35,1	17,4	28,1
I. Fiscale ontvangsten .....	13,2	14,6	15,5	15,4	18,7	18,7	21,3	22,1	22,9	24,1	14,2	15,0
II. Niet-fiscale ontvangsten .....	1,7	1,1	1,4	2,3	4,3	9,1	11,1	2,7	2,6	11,0	3,2	13,1
<b>C. Totale ontvangsten</b> .....	1.500,1	1.557,9	1.614,7	1.694,5	1.839,9	1.874,3	1.921,5	2.010,1	2.090,8	2.326,4	1.334,1	1.373,0
I. Rijksmiddelenontvangsten .....	1.408,3	1.452,8	1.505,5	1.055,0	1.132,5	1.182,6	1.176,9	1.229,9	1.267,3	1.381,6	782,5	797,8
II. Ontvangsten van de gemeenschappen en de gewesten .....	25,2	34,9	30,8	556,6	619,3	617,6	663,3	697,8	743,0	779,7	454,8	473,6
III. Aan de EEG afgestane ontvangsten .....	53,7	56,8	64,2	68,8	74,1	74,1	81,4	82,4	77,9	85,5	50,1	49,3
IV. Aan de sociale zekerheid toegewezen ontvangsten .....	13,0	13,4	14,1	14,0	14,1	0,0	0,0	0,0	2,7	79,6	46,8	52,3

<sup>1</sup> Exclusief de opcentiemen ten voordele van de provincies, de gemeenten en de agglomeratie Brussel.

<sup>2</sup> Deze nieuwe reeks verschilt op drie punten van de oude :

- de eigen middelen van de (afgeschafte) begrotingsfondsen worden voortaan in de niet-fiscale rijksmiddelenontvangsten opgenomen;
- de bedragen die in het kader van de Maribel-operatie aan de sociale zekerheid worden toegekend (Rubriek C.IV), zijn voortaan bij de fiscale rijksmiddelenontvangsten ondergebracht;
- de niet-fiscale eigen ontvangsten van de gemeenschappen en de gewesten worden bij gebrek aan informatie niet langer geboekt.

<sup>3</sup> Met inbegrip vanaf 1990 van de variatie, ten opzichte van eind vorig jaar, van het uitstaande bedrag van de directe belastingen die reeds geïnd maar nog niet opgesplitst zijn volgens de onderscheiden belastingscategorieën (boekhoudkundige vertragingen).

<sup>4</sup> De gegevens werden gecorrigeerd om rekening te houden met de niet-terugbetaling bij de inkohiering in 1991 en met de betaling in de vorm van OLO's in 1992 en 1993 van een deel van de fictieve roerende voorheffing met betrekking tot liquidatieoperaties van vennootschappen uitgevoerd in de periode tussen de aankondiging en de inwerkingtreding van de wet van 22 december 1989.

<sup>5</sup> Inclusief, in de jaren 1984 tot 1987, de inhoudingen op werkloosheidsvergoedingen.

## XI - 5. — NETTO FINANCIËEL TEKORT (–) OF OVERSCHOT (+) VAN DE SUBSECTOREN EN VAN DE GEZAMENLIJKE OVERHEID

(miljarden franken)

Bronnen : Ministerie van Financiën, NBB.

	Federale overheid, gemeenschappen en gewesten <sup>3</sup>						Lokale overheid	Sociale zekerheid <sup>4</sup>	Gezamenlijke overheid	
	Netto te financieren saldo (–) van de Schatkist <sup>1</sup>			Netto te financieren saldo (–) van de gemeenschappen en van de gewesten vanaf 1991 <sup>1</sup>	Budgettaire kredietverlening en participaties	Overige <sup>2</sup>				
	(1) = (2) + (3)	Federale overheid	Gemeenschappen en gewesten tot en met 1990 <sup>1</sup>							
(1) = (2) + (3)	(2)	(3)	(4)	(5)	(6)	(7) = (2) tot (6)	(8)	(9)	(10) = (7) + (8) + (9)	
1985 .....	- 571,1	- 552,0	- 19,1	—	+ 82,7	- 6,2	- 494,6	- 9,4	+ 49,9	- 454,1
1986 .....	- 555,5	- 552,2	- 3,3	—	+ 67,7	- 15,4	- 503,2	- 15,6	+ 27,9	- 490,9
1987 .....	- 430,5	- 451,3	+ 20,8	—	+ 43,2	- 35,2	- 422,5	- 5,7	+ 19,7	- 408,5
1988 .....	- 433,9	- 416,4	- 17,5	—	+ 40,4	- 37,4	- 430,9	- 4,7	+ 23,7	- 411,9
1989 .....	- 397,2	- 442,4	+ 45,2	—	+ 35,7	- 72,3	- 433,8	- 32,2	+ 50,9	- 415,1
1990 .....	- 393,5	- 365,7	- 27,8	—	+ 27,6	- 55,4	- 421,3	- 16,1	+ 43,7	- 393,7
1991 .....	- 366,5	- 367,6	+ 1,1	- 34,7	+ 26,4	- 20,8	- 395,6	- 32,5	- 20,8	- 448,9
1992 .....	- 382,5	- 382,5	—	- 61,4	+ 25,0	- 57,5	- 476,4	- 20,4	- 17,9	- 514,7
1993 .....	- 376,3	- 376,3	—	- 52,2	+ 32,4	- 59,9	- 456,0	- 25,6	- 47,2	- 528,8
1994 .....	- 313,1	- 313,1	—	- 50,3	+ 8,8	- 45,5	- 400,1	- 12,6	- 10,0	- 422,7
1991 1 <sup>e</sup> kwartaal .....	- 267,8	- 267,4	- 0,4	- 14,3	+ 7,3	- 4,5	- 279,3	- 50,8	- 3,7	- 333,8
2 <sup>e</sup> kwartaal .....	- 121,9	- 122,9	+ 1,0	+ 1,6	+ 7,4	- 12,7	- 125,6	- 26,8	- 2,6	- 155,0
3 <sup>e</sup> kwartaal .....	- 33,9	- 34,3	+ 0,4	- 31,1	+ 2,2	- 4,8	- 67,6	- 37,5	- 27,8	- 132,9
4 <sup>e</sup> kwartaal .....	+ 57,1	+ 57,0	+ 0,1	+ 9,1	+ 9,4	+ 1,3	+ 76,9	+ 82,6	+ 13,3	+ 172,8
1992 1 <sup>e</sup> kwartaal .....	- 309,3	- 309,3	—	- 24,4	+ 6,3	- 4,7	- 332,1	- 29,5	- 19,5	- 381,1
2 <sup>e</sup> kwartaal .....	- 100,5	- 100,5	—	- 11,8	+ 6,3	- 9,9	- 115,9	- 4,7	- 22,9	- 143,5
3 <sup>e</sup> kwartaal .....	- 89,0	- 89,0	—	- 19,8	+ 6,3	- 7,1	- 109,6	- 11,6	+ 26,3	- 94,9
4 <sup>e</sup> kwartaal .....	+ 116,2	+ 116,2	—	- 5,5	+ 6,3	- 35,8	+ 81,2	+ 25,4	- 1,8	+ 104,8
1993 1 <sup>e</sup> kwartaal .....	- 327,9	- 327,9	—	- 33,5	+ 8,1	- 4,1	- 357,4	+ 14,9	+ 0,1	- 342,4
2 <sup>e</sup> kwartaal .....	- 107,3	- 107,3	—	- 11,9	+ 8,1	- 15,8	- 126,9	+ 5,7	- 15,7	- 136,9
3 <sup>e</sup> kwartaal .....	- 94,5	- 94,5	—	- 33,0	+ 8,1	- 15,4	- 134,9	- 16,1	- 8,7	- 159,7
4 <sup>e</sup> kwartaal .....	+ 153,4	+ 153,4	—	+ 26,3	+ 8,1	- 24,6	+ 163,2	- 30,1	- 22,9	+ 110,2
1994 1 <sup>e</sup> kwartaal .....	- 274,2	- 274,2	—	- 36,6	+ 2,2	- 16,9	- 325,5	+ 29,4	+ 5,7	- 290,4
2 <sup>e</sup> kwartaal .....	- 154,2	- 154,2	—	- 22,1	+ 2,2	- 12,8	- 186,9	- 8,8	- 4,4	- 200,1
3 <sup>e</sup> kwartaal .....	- 84,6	- 84,6	—	- 5,1	+ 2,2	- 18,0	- 105,5	- 4,0	+ 11,2	- 98,3
4 <sup>e</sup> kwartaal .....	+ 199,9	+ 199,9	—	+ 13,5	+ 2,2	+ 2,2	+ 217,8	- 29,2	- 22,5	+ 166,1

<sup>1</sup> Tot eind 1990 verzorgde de Schatkist het thesauriebeheer van de gemeenschappen en de gewesten. Het saldo van die entiteiten [kolom (3)] maakte derhalve deel uit van het totale netto te financieren saldo van de Schatkist. Vanaf begin 1991 is dat niet meer het geval, aangezien die entiteiten sedertdien over een autonome thesaurie beschikken (voor de Duitstalige gemeenschap geldt deze regeling slechts vanaf 1992); hun netto te financieren saldo komt sedertdien derhalve in kolom (4) voor.

<sup>2</sup> Debudgettering en vooruitfinancieringen van operaties andere dan die in de vorm van kredietverlening en participaties.

<sup>3</sup> Exclusief de financiering van de kredietverlening en participaties.

<sup>4</sup> De gegevens over de sociale zekerheid hebben betrekking op dezelfde instellingen als in de nationale rekeningen en houden, net als deze laatste, rekening met de verschuldigde bedragen en niet met die welke aanleiding hebben gegeven tot een effectieve betaling.



**XI - 6. — NIEUWE VERPLICHTINGEN EN VORMING VAN FINANCIËLE ACTIVA DOOR DE OVERHEID**

(miljarden franken)

Bron : NBB.

	Nieuwe verplichtingen						Vorming van financiële activa in Belgische franken <sup>2</sup>		Saldo <sup>4</sup> (10) = (7) - (8)	
	In vreemde valuta's (1)	In Belgische franken				(6) = (2) + (3) + (4)	(7) = (1) + (6)	(8)		waarvan : door de Schatkist <sup>3</sup> (9)
		Bij de Nationale Bank van België <sup>1</sup> (2)	Andere		Voor meer dan een jaar (4)					
			Voor ten hoogste een jaar (3)	waarvan : OLO's (5)						
1985 .....	+ 34	- 18	+ 59	+ 517	-	+ 558	+ 593	+ 138	-	+ 454
1986 .....	+ 74	+ 27	+ 297	+ 179	-	+ 503	+ 577	+ 86	-	+ 491
1987 .....	+ 32	- 82	+ 220	+ 326	-	+ 464	+ 496	+ 87	-	+ 409
1988 .....	+ 23	- 21	+ 25	+ 459	-	+ 463	+ 486	+ 74	-	+ 412
1989 .....	+ 69	- 40	+ 251	+ 224	+ 82	+ 435	+ 504	+ 89	-	+ 415
1990 .....	- 20	- 30	+ 122	+ 408	+ 273	+ 500	+ 481	+ 87	-	+ 394
1991 .....	- 8	- 107	+ 86	+ 598	+ 935	+ 577	+ 569	+ 120	+ 124	+ 449
1992 .....	- 108	0	- 10	+ 695	+ 963	+ 685	+ 578	+ 63	+ 26	+ 515
1993 .....	+ 449	0	- 224	+ 431	+ 1.122	+ 207	+ 656	+ 127	+ 117	+ 529
1994 .....	- 152	0	+ 499	- 29	+ 791	+ 470	+ 318	- 105	- 117	+ 423
1991 1 <sup>e</sup> kwartaal .....	- 6	- 106	+ 318	+ 176	+ 341	+ 388	+ 382	+ 48	+ 63	+ 334
2 <sup>e</sup> kwartaal .....	- 2	0	- 1	+ 205	+ 382	+ 204	+ 202	+ 47	+ 35	+ 155
3 <sup>e</sup> kwartaal .....	0	+ 1	- 48	+ 126	+ 109	+ 79	+ 79	- 54	- 23	+ 133
4 <sup>e</sup> kwartaal .....	0	- 2	- 183	+ 91	+ 103	- 94	- 94	+ 79	+ 49	- 173
1992 1 <sup>e</sup> kwartaal .....	- 14	- 1	+ 183	+ 149	+ 154	+ 332	+ 318	- 64	- 38	+ 381
2 <sup>e</sup> kwartaal .....	0	0	+ 27	+ 93	+ 203	+ 120	+ 120	- 23	- 16	+ 144
3 <sup>e</sup> kwartaal .....	- 23	0	+ 13	+ 88	+ 118	+ 101	+ 79	- 16	- 16	+ 95
4 <sup>e</sup> kwartaal .....	- 71	0	- 234	+ 365	+ 488	+ 132	+ 61	+ 166	+ 95	- 105
1993 1 <sup>e</sup> kwartaal .....	- 3	+ 15	+ 290	- 34	+ 266	+ 271	+ 268	- 74	- 66	+ 342
2 <sup>e</sup> kwartaal .....	0	- 15	- 26	+ 207	+ 419	+ 166	+ 166	+ 29	+ 30	+ 137
3 <sup>e</sup> kwartaal .....	+ 204	0	- 216	+ 78	+ 258	- 138	+ 66	- 94	- 82	+ 160
4 <sup>e</sup> kwartaal .....	+ 248	0	- 272	+ 180	+ 179	- 92	+ 156	+ 266	+ 234	- 110
1994 1 <sup>e</sup> kwartaal .....	+ 1	-	+ 488	- 412	+ 249	+ 76	+ 77	- 214	- 211	+ 291
2 <sup>e</sup> kwartaal .....	- 37	-	+ 192	0	+ 266	+ 192	+ 155	- 45	- 31	+ 200
3 <sup>e</sup> kwartaal .....	0	-	+ 35	+ 72	+ 135	+ 107	+ 107	+ 9	+ 19	+ 98
4 <sup>e</sup> kwartaal .....	- 116	-	- 216	+ 311	+ 141	+ 95	- 21	+ 145	+ 106	- 166

<sup>1</sup> Veranderingen van het uitstaande bedrag schatkistcertificaten dat het Rentenfonds financiert via de bijzondere bijstand van de Nationale Bank van België, van de portefeuille Belgische overheidseffecten van deze laatste en van de geconsolideerde vordering van de Bank op de Staat. Vanaf 1991 omvat deze kolom nog enkel de, in het kader van een tot 15 miljard Belgische franken beperkte speciale kasfaciliteit, door de Bank aan de Staat verstrekte voorschotten. Per 1 juli 1993 werd die kasfaciliteit krachtens de wet van 22 maart 1993 betreffende het statuut van en het toezicht op de kredietinstellingen volledig afgeschaft.

<sup>2</sup> Met inbegrip van de budgettaire kredietverlening en participaties.

<sup>3</sup> Het betreft de zogenaamde « beheersverrichtingen » van de Schatkist.

<sup>4</sup> Deze kolom stemt overeen met het netto financiële tekort van de overheid vermeld in kolom (10) van tabel XI-5 (met tegengesteld teken).

## XI - 7. — FINANCIËLE ACTIVA IN HET BEZIT VAN DE OVERHEID<sup>1</sup>

(veranderingen in miljarden franken)

Bron : NBB.

	Giraal geld  (1)	Andere activa voor ten hoogste een jaar <sup>2</sup>		(4) = (2) + (3)	Activa voor meer dan een jaar <sup>2</sup>  (5)	Totaal <sup>3</sup>  (6) = (1) + (4) + (5)
		Bij de nationale financiële instellingen <sup>4</sup>  (2)	Bij de nationale niet-financiële sectoren en in het buitenland  (3)			
1985 .....	+ 8,7	+ 107,3	+ 15,1	+ 122,4	+ 7,4	+ 138,5
1986 .....	- 6,6	+ 75,0	+ 6,2	+ 81,2	+ 11,3	+ 85,9
1987 .....	+ 7,0	+ 61,7	+ 15,8	+ 77,5	+ 2,8	+ 87,3
1988 .....	+ 13,3	+ 43,1	+ 5,6	+ 48,7	+ 12,2	+ 74,2
1989 .....	- 0,9	+ 61,6	+ 18,3	+ 80,0	+ 9,4	+ 88,5
1990 .....	- 2,2	+ 74,5	+ 1,2	+ 75,7	+ 13,4	+ 86,9
1991 .....	+ 1,5	+ 70,0	+ 29,0	+ 99,0	+ 19,5	+ 120,0
1992 .....	+ 0,4	- 16,2	+ 72,0	+ 55,8	+ 7,0	+ 63,2
1993 .....	+ 3,4	+ 63,5	+ 46,1	+ 109,6	+ 13,9	+ 126,9
1994 .....	+ 15,1	- 125,5	+ 2,6	- 122,9	+ 2,7	- 105,1
1991 1 <sup>e</sup> kwartaal .....	- 14,3	+ 84,7	- 28,3	+ 56,4	+ 6,4	+ 48,5
2 <sup>e</sup> kwartaal .....	- 6,1	+ 19,4	+ 29,3	+ 48,7	+ 4,4	+ 47,0
3 <sup>e</sup> kwartaal .....	- 18,6	- 7,0	- 30,9	- 37,9	+ 2,6	- 54,0
4 <sup>e</sup> kwartaal .....	+ 40,5	- 27,1	+ 58,9	+ 31,8	+ 6,1	+ 78,5
1992 1 <sup>e</sup> kwartaal .....	- 24,4	- 12,0	- 29,3	- 41,3	+ 2,2	- 63,5
2 <sup>e</sup> kwartaal .....	+ 6,5	- 44,6	+ 16,1	- 28,5	- 1,1	- 23,1
3 <sup>e</sup> kwartaal .....	- 10,0	- 1,5	- 6,9	- 8,4	+ 2,3	- 16,1
4 <sup>e</sup> kwartaal .....	+ 28,3	+ 41,9	+ 92,1	+ 134,0	+ 3,6	+ 165,9
1993 1 <sup>e</sup> kwartaal .....	- 23,3	- 3,9	- 49,2	- 53,1	+ 1,6	- 74,8
2 <sup>e</sup> kwartaal .....	+ 8,4	- 7,1	+ 21,7	+ 14,6	+ 6,1	+ 29,1
3 <sup>e</sup> kwartaal .....	+ 8,0	- 35,3	- 69,8	- 105,1	+ 3,3	- 93,8
4 <sup>e</sup> kwartaal .....	+ 10,3	+ 109,8	+ 143,5	+ 253,3	+ 2,9	+ 266,5
1994 1 <sup>e</sup> kwartaal .....	- 21,1	- 113,7	- 71,4	- 185,1	- 7,5	- 213,7
2 <sup>e</sup> kwartaal .....	+ 12,4	- 25,8	- 35,4	- 61,2	+ 3,6	- 45,2
3 <sup>e</sup> kwartaal .....	- 8,6	+ 21,2	- 6,2	+ 15,0	+ 2,8	+ 9,2
4 <sup>e</sup> kwartaal .....	+ 32,4	- 7,2	+ 115,6	+ 108,4	+ 3,9	+ 144,7

<sup>1</sup> Alleen de financiële activa die bij wijze van voorlopige belegging in het bezit zijn van de federale, communautaire, regionale of lokale overheid, alsook de achterstallige bedrijfsvoorheffing en de vorderingen van de instellingen van sociale zekerheid.

<sup>2</sup> Oorspronkelijke looptijd.

<sup>3</sup> Dit stemt overeen met tabel XI-6, kolom (8).

<sup>4</sup> NBB, Muntfonds, BPC, Rentenfonds, HWI, banken, spaarbanken, ondernemingen die onder hoofdstuk I van de Wet van 10 juni 1964 vallen, kredietinstellingen van de overheidssector.

## XI - 8. — UITSTAANDE SCHULD VAN DE OVERHEID

(miljarden franken)

Bron : NBB.

Einde periode	Brutoschuld				(5) = (1) + (4)	Bij de overheid aangehouden financiële activa	Geconsoli- deerde brutoschuld <sup>1</sup>	Overige financiële activa <sup>2</sup>	Nettoschuld	p.m. Geharmoni- seerde schuld
	In vreemde valuta's	In Belgische franken		(4) = (2) + (3)						
		Voor ten hoogste een jaar	Voor meer dan een jaar							
(1)	(2)	(3)	(4) = (2) + (3)	(5) = (1) + (4)	(6)	(7) = (5) - (6)	(8)	(9) = (7) - (8)	(10)	
1985 .....	1.088	1.215	3.607	4.823	5.911	92	<b>5.819</b>	479	5.340	5.137
1986 .....	1.103	1.539	3.816	5.355	6.458	100	<b>6.358</b>	494	5.863	5.631
1987 .....	1.129	1.677	4.165	5.843	6.971	105	<b>6.867</b>	531	6.336	6.099
1988 .....	1.151	1.682	4.637	6.318	7.469	121	<b>7.348</b>	559	6.790	6.552
1989 .....	1.169	1.893	4.830	6.723	7.892	133	<b>7.758</b>	569	7.189	6.961
1990 .....	1.135	1.984	5.278	7.262	8.397	149	<b>8.248</b>	606	7.642	7.436
1991 .....	1.109	1.979	5.858	7.837	8.946	174	<b>8.772</b>	684	8.088	7.920
1992 .....	1.015	1.969	6.564	8.533	9.548	240	<b>9.308</b>	643	8.665	8.437
1993 .....	1.517	1.728	7.052	8.780	10.298	303	<b>9.995</b>	675	9.320	9.099
1994 .....	1.349	2.228	7.025	9.253	10.602	308	<b>10.294</b>	555	9.739	9.379
1991 1 <sup>e</sup> kwartaal ...	1.154	2.213	5.404	7.616	8.771	156	<b>8.615</b>	656	7.959	7.798
2 <sup>e</sup> kwartaal ...	1.164	2.212	5.613	7.825	8.989	167	<b>8.822</b>	682	8.139	7.998
3 <sup>e</sup> kwartaal ...	1.142	2.165	5.754	7.918	9.060	164	<b>8.896</b>	627	8.269	8.055
4 <sup>e</sup> kwartaal ...	1.109	1.979	5.858	7.837	8.946	174	<b>8.772</b>	684	8.088	7.920
1992 1 <sup>e</sup> kwartaal ...	1.097	2.162	6.010	8.172	9.268	182	<b>9.086</b>	603	8.483	8.230
2 <sup>e</sup> kwartaal ...	1.086	2.189	6.106	8.296	9.381	177	<b>9.204</b>	575	8.630	8.343
3 <sup>e</sup> kwartaal ...	1.063	2.202	6.200	8.402	9.466	184	<b>9.282</b>	542	8.740	8.413
4 <sup>e</sup> kwartaal ...	1.015	1.969	6.564	8.533	9.548	240	<b>9.308</b>	643	8.665	8.437
1993 1 <sup>e</sup> kwartaal ...	1.012	2.257	6.586	8.843	9.855	232	<b>9.623</b>	570	9.053	8.739
2 <sup>e</sup> kwartaal ...	1.047	2.217	6.789	9.006	10.053	263	<b>9.790</b>	557	9.233	8.907
3 <sup>e</sup> kwartaal ...	1.295	2.000	6.866	8.867	10.162	223	<b>9.939</b>	494	9.446	9.053
4 <sup>e</sup> kwartaal ...	1.517	1.728	7.052	8.780	10.298	303	<b>9.995</b>	675	9.320	9.099
1994 1 <sup>e</sup> kwartaal ...	1.506	2.217	6.640	8.857	10.363	252	<b>10.111</b>	510	9.600	9.211
2 <sup>e</sup> kwartaal ...	1.471	2.409	6.639	9.048	10.519	227	<b>10.292</b>	487	9.805	9.389
3 <sup>e</sup> kwartaal ...	1.469	2.444	6.712	9.155	10.625	220	<b>10.405</b>	502	9.903	9.498
4 <sup>e</sup> kwartaal ...	1.349	2.228	7.025	9.253	10.602	308	<b>10.294</b>	555	9.739	9.379

<sup>1</sup> Begrip schuld zoals dit is gedefinieerd in de Europese Verordening van 22 november 1993 betreffende de toepassing van het aan het verdrag van Maastricht gehechte protocol betreffende de procedure bij buitensporige tekorten.

<sup>2</sup> Exclusief kredietverlening en participaties.





<b>PASSIVA</b>								
<b>A. Eigen vermogen</b>								
I. Kapitaal .....	1.396,8	1.511,7	1.783,7	2.101,7	2.552,9	2.984,7	3.330,1	3.644,7
II. Uitgiftepremies .....	146,8	158,2	178,1	205,2	267,3	284,1	287,9	319,5
III. Herwaarderingsmeerwaarden .....	151,8	142,8	101,2	103,5	107,4	110,3	123,4	137,5
<b>IV. Reserves</b>								
a. Wettelijke reserve .....	58,9	64,7	75,3	84,9	90,8	101,1	113,1	124,3
b. Onbeschikbare reserves .....	67,5	70,2	73,3	78,6	82,9	98,5	120,0	103,8
c. Belastingvrije reserves .....	159,3	174,0	188,6	269,3	292,3	279,1	270,5	282,6
d. Beschikbare reserves .....	425,9	473,3	529,5	633,5	691,1	745,1	802,4	829,6
Totaal reserves	711,6	782,2	866,7	1.066,3	1.157,1	1.223,8	1.306,0	1.340,2
V. Overgedragen winst .....	204,9	237,8	301,3	367,3	435,3	507,2	558,9	614,1
Overgedragen verlies .....	-232,3	-240,8	-228,0	-231,7	-294,8	-372,5	-459,3	-532,2
VI. Kapitaalsubsidies .....	134,9	142,3	143,5	143,9	140,7	125,8	121,9	149,7
<b>Totaal eigen vermogen</b>	<b>2.514,6</b>	<b>2.734,2</b>	<b>3.146,3</b>	<b>3.756,2</b>	<b>4.365,9</b>	<b>4.863,4</b>	<b>5.268,8</b>	<b>5.673,5</b>
<b>B. VII. Voorzieningen en uitgestelde belastingen</b>								
a. Voorzieningen voor risico's en kosten .....	208,3	225,8	271,0	270,8	297,1	326,1	361,2	412,8
b. Uitgestelde belastingen .....						5,9	9,2	12,4
<b>Totaal voorzieningen en uitgestelde belastingen</b>	<b>208,3</b>	<b>225,8</b>	<b>271,0</b>	<b>270,8</b>	<b>297,1</b>	<b>332,0</b>	<b>370,4</b>	<b>425,3</b>
<b>C. Schulden</b>								
<b>VIII. Schulden op meer dan één jaar</b>								
a. Financiële schulden .....	1.357,8	1.521,6	1.737,6	2.008,5	2.392,0	2.529,7	2.680,5	2.860,0
waarvan : kredietinstellingen <sup>3</sup> .....	(882,1)	(1.019,7)	(1.154,6)	(1.345,7)	(1.585,0)	(1.678,2)	(1.706,0)	(1.822,7)
b. Handelsschulden .....	13,7	12,6	10,9	13,1	24,0	22,4	25,1	31,4
c. Ontvangen vooruitbetalingen op bestellingen .....	28,4	24,9	16,6	20,0	23,8	20,6	18,6	19,9
d. Overige schulden .....	150,9	172,9	182,1	191,3	222,8	234,2	224,2	234,8
Totaal schulden op meer dan één jaar	1.550,9	1.732,1	1.947,3	2.232,9	2.662,6	2.806,9	2.948,3	3.146,1
<b>IX. Schulden op ten hoogste één jaar</b>								
a. Schulden op meer dan één jaar die binnen het jaar vervallen .....	213,8	241,7	291,9	368,6	394,2	485,4	507,0	518,5
b. Financiële schulden .....	566,8	630,4	793,4	1.179,3	1.404,1	1.481,4	1.723,4	1.608,4
waarvan : kredietinstellingen <sup>3</sup> .....	(473,4)	(487,7)	(584,8)	(809,9)	(904,1)	(874,5)	(954,9)	(973,4)
c. Handelsschulden .....	1.376,2	1.404,4	1.634,9	1.824,1	1.884,9	1.985,9	1.981,6	2.063,0
d. Ontvangen vooruitbetalingen op bestellingen .....	217,6	198,9	210,5	237,6	285,2	307,6	316,4	348,6
e. Schulden m.b.t. belastingen, bezoldigingen, sociale lasten .....	358,6	374,7	397,5	434,0	457,0	487,0	495,9	516,3
f. Overige schulden .....	429,7	430,2	545,4	634,2	645,8	757,8	869,2	990,8
Totaal schulden op ten hoogste één jaar	3.162,8	3.280,2	3.873,5	4.677,8	5.071,2	5.505,1	5.893,6	6.045,6
X. Overlopende rekeningen .....	136,6	136,1	147,3	168,5	195,0	204,6	213,1	233,7
<b>Totaal van de schulden</b>	<b>4.850,2</b>	<b>5.148,5</b>	<b>5.968,1</b>	<b>7.079,2</b>	<b>7.928,9</b>	<b>8.516,6</b>	<b>9.055,0</b>	<b>9.425,4</b>

<sup>1</sup> Ingevolge afrondingen kunnen de totaalcijfers in deze tabel licht verschillen van de som van de opgetelde posten.

<sup>2</sup> Kredietinstellingen, leasingschulden en soortgelijke schulden.

\* Bibliografische referentie : Tijdschrift van de Nationale Bank van België, LXVI\* jaargang, nr. 9, september 1991.

## XII - 1b. 1. — GEHEEL VAN DE NIET-FINANCIËLE ONDERNEMINGEN — GLOBALISATIE VAN DE RESULTATENSTROMEN

Volledige en verkorte schema's

(miljarden franken)<sup>1</sup>

	Geheel van de ondernemingen								
	Operator	1986	1987	1988	1989	1990	1991	1992	1993
Aantal jaarrekeningen .....		89.969	100.964	109.464	118.633	130.728	144.243	153.989	166.333
<b>RESULTATENSTROMEN</b>									
Bruto toegevoegde waarde, inclusief exploitatiesubsidies .....		2.538,4	2.604,9	2.843,0	3.055,7	3.276,3	3.421,0	3.555,7	3.603,0
Personeelskosten .....	-	1.606,2	1.652,8	1.741,7	1.867,7	2.051,9	2.173,8	2.280,5	2.321,2
Afschrijvingen en waardeverminderingen op oprichtingskosten, immateriële en materiële vaste activa .....	-	361,4	402,4	466,2	516,1	575,1	610,0	643,5	659,4
Netto-waardeverminderingen op voorraden, bestellingen in uitvoering en handelsvorderingen .....	-	23,0	18,3	18,3	18,3	20,3	25,0	23,9	24,6
Nettovoorzieningen voor risico's en kosten .....	-	16,1	22,7	21,7	13,7	14,9	12,0	12,8	29,2
Andere bedrijfskosten <sup>2</sup> .....	-	119,1	108,4	107,0	116,0	139,1	140,8	151,5	155,6
Als herstructureringskosten geactiveerde bedrijfskosten .....	+	2,6	3,1	3,9	2,8	2,2	2,4	3,0	3,3
<b>Bedrijfsresultaat</b> .....	=	<b>415,2</b>	<b>403,4</b>	<b>492,0</b>	<b>526,7</b>	<b>477,1</b>	<b>461,8</b>	<b>446,4</b>	<b>416,4</b>
Financiële opbrengsten .....	+	231,6	267,9	313,1	483,2	567,3	640,7	747,5	779,9
Financiële kosten .....	-	297,4	307,1	333,2	462,4	553,6	621,8	742,3	727,0
<b>Resultaat uit gewone bedrijfsuitoefening vóór belasting</b> .....	=	<b>349,4</b>	<b>364,3</b>	<b>471,9</b>	<b>547,5</b>	<b>490,9</b>	<b>480,7</b>	<b>451,7</b>	<b>469,3</b>
Uitzonderlijke opbrengsten .....	+	84,1	82,1	95,1	190,1	111,6	136,0	162,2	150,4
Uitzonderlijke kosten .....	-	87,2	90,7	115,1	110,1	111,4	135,4	134,6	145,0
<b>Resultaat van het boekjaar vóór belasting</b> .....	=	<b>346,3</b>	<b>355,7</b>	<b>451,9</b>	<b>627,5</b>	<b>491,1</b>	<b>481,4</b>	<b>479,2</b>	<b>474,7</b>
Netto- toevoeging (+) of -onttrekking (-) aan de uitgestelde belastingen .....	-						0,9	1,0	2,0
Belastingen op het resultaat .....	-	100,3	96,7	110,3	118,2	120,1	123,0	115,4	122,0
<b>Resultaat van het boekjaar</b> .....	=	<b>246,0</b>	<b>259,0</b>	<b>341,6</b>	<b>509,3</b>	<b>370,9</b>	<b>357,5</b>	<b>362,8</b>	<b>350,8</b>
Netto-overboeking naar belastingvrije reserves .....	-	19,3	20,3	28,7	86,4	25,4	10,8	0,1	2,5
Overgedragen winst van het vorige boekjaar .....	+	169,7	193,5	230,4	292,4	356,0	429,6	486,9	549,5
Overgedragen verlies van het vorige boekjaar .....	-	201,7	221,4	227,8	203,5	224,4	315,4	356,4	418,0
<b>TE VERWERKEN RESULTAAT</b> .....	=	<b>194,7</b>	<b>210,8</b>	<b>315,5</b>	<b>511,8</b>	<b>477,1</b>	<b>460,8</b>	<b>493,2</b>	<b>479,7</b>
<b>RESULTAATVERWERKING</b>									
Netto-onttrekking (+) of -toevoeging (-) aan het eigen vermogen ...	+	-25,9	-33,1	-105,1	-249,9	-220,8	-163,9	-154,1	-121,6
Tussenkost van vennoten (of eigenaars) in het verlies .....	+	3,6	2,9	2,2	2,0	1,7	1,8	1,9	2,2
Uit te keren winst .....	-	172,4	180,6	212,6	263,8	257,9	298,7	341,1	360,3
waarvan : vergoeding van het kapitaal .....		(155,3)	(161,8)	(192,5)	(243,6)	(238,6)	(282,1)	(314,9)	(334,1)

<sup>1</sup> Ingevolge afrondingen kunnen de saldi in deze tabel licht afwijken van het verschil tussen de bedragen van de samenstellende posten.

<sup>2</sup> De « Andere bedrijfskosten » bestaan uit enerzijds de belastingen en taksen op de bedrijfsuitoefening en anderzijds de andere bedrijfskosten sensu stricto.

## XII - 1b. 2. — GEHEEL VAN DE NIET-FINANCIËLE ONDERNEMINGEN — GLOBALISATIE VAN DE RESULTATENSTROMEN

Volledige schema's

(miljarden franken)<sup>1</sup>

	Geheel van de ondernemingen								
	Operator	1986	1987	1988	1989	1990	1991	1992	1993
Aantal jaarrekeningen .....		10.887	11.232	11.661	12.339	13.420	14.107	14.417	14.832
<b>RESULTATENSTROMEN DIE BIJDAGEN T/D BRUTOBESPARINGEN</b>									
Bruto toegevoegde waarde exclusief exploitatiesubsidies .....		2.049,1	2.072,4	2.258,0	2.422,6	2.579,3	2.669,0	2.743,1	2.734,4
Exploitatiesubsidies .....	+	35,2	39,1	38,3	34,3	32,4	33,7	36,7	52,2
<b>Bruto toegevoegde waarde, inclusief exploitatiesubsidies</b>	<b>=</b>	<b>2.084,3</b>	<b>2.111,4</b>	<b>2.296,4</b>	<b>2.456,9</b>	<b>2.611,7</b>	<b>2.702,8</b>	<b>2.779,9</b>	<b>2.786,6</b>
Personeelskosten .....	-	1.318,1	1.335,2	1.392,7	1.484,2	1.622,3	1.706,1	1.774,4	1.786,1
Belastingen en taken op de bedrijfsuitoefening .....	-	55,0	59,2	61,2	69,2	75,2	86,3	91,9	93,9
Andere bedrijfskosten .....	-	23,5	20,9	23,2	26,9	42,7	34,2	36,1	35,4
<b>Bruto exploitatieoverschot</b>	<b>=</b>	<b>687,7</b>	<b>696,1</b>	<b>819,3</b>	<b>876,6</b>	<b>871,6</b>	<b>876,1</b>	<b>877,5</b>	<b>871,2</b>
Opbrengsten uit financiële vaste activa .....	+	66,3	72,9	86,3	142,2	152,4	167,1	197,9	220,4
Opbrengsten uit vlottende financiële activa .....	+	54,5	67,1	88,2	159,4	210,1	237,0	268,1	260,7
Interestsubsidies .....	+	4,2	4,2	4,8	4,7	6,0	6,3	6,5	6,0
Kosten van schulden .....	-	180,5	177,6	193,2	247,0	324,4	365,0	408,3	389,7
Saldo van de overige financiële opbrengsten en kosten .....	+	-5,6	-0,5	0,9	-18,5	-12,3	1,3	-18,9	- 1,0
Saldo van de uitzonderlijke opbrengsten en kosten andere dan waardecorrecties .....	+	9,9	10,7	-2,3	3,5	1,5	-8,4	-13,1	- 1,5
Als herstructureringskosten geactiveerde kosten .....	+	5,8	7,1	8,8	3,5	3,1	5,7	4,7	10,3
Belastingen op het resultaat .....	-	83,6	77,6	89,0	92,4	90,8	92,6	82,5	87,2
Tussenkost van vennoten in het verlies .....	+	2,5	2,1	1,5	1,4	1,0	1,0	1,0	1,2
Uit te keren winst .....	-	158,2	164,2	194,0	245,3	241,2	281,6	322,3	341,6
<i>waarvan : vergoeding voor het kapitaal</i> .....		<i>(148,9)</i>	<i>(154,0)</i>	<i>(183,9)</i>	<i>(234,3)</i>	<i>(230,5)</i>	<i>(273,3)</i>	<i>(304,9)</i>	<i>(324,7)</i>
<b>BRUTOBESPARINGEN</b>	<b>=</b>	<b>403,1</b>	<b>440,4</b>	<b>531,3</b>	<b>588,1</b>	<b>577,0</b>	<b>546,9</b>	<b>510,5</b>	<b>548,6</b>
<b>VORMING VAN DE BRUTOBESPARINGEN</b>									
Nettoresultaat na belastingen .....		210,0	217,5	291,2	460,2	335,9	329,8	339,8	337,8
Afschrijvingen met bedrijfskarakter .....	+	303,2	330,4	378,5	412,7	455,2	477,1	498,7	504,3
Netto uitzonderlijke afschrijvingen .....	+	17,9	9,2	21,1	14,1	6,5	7,8	6,6	15,9
Nettovoorzieningen en uitgestelde belastingen .....	+	29,1	30,8	38,6	17,7	24,3	26,6	20,9	50,8
Netto-waardeverminderingen .....	+	36,3	44,7	44,7	54,7	51,8	57,4	45,3	46,5
Gerealiseerde nettomeerwaarden en ontvangen kapitaalsubsidies .....	-	37,5	30,1	50,4	127,5	56,4	71,2	79,4	66,2
Tussenkost van vennoten in het verlies .....	+	2,5	2,1	1,5	1,4	1,0	1,0	1,0	1,2
Uit te keren winst .....	-	158,2	164,2	194,0	245,3	241,2	281,6	322,3	341,6

<sup>1</sup> Ingevolge afrondingen kunnen de saldi en totalen in deze tabel licht afwijken van het verschil tussen de bedragen van de samenstellende posten.



**XII - 1c. — GEHEEL VAN DE NIET-FINANCIËLE ONDERNEMINGEN — GLOBALISATIE VAN DE INVESTERINGSSTROMEN**

(miljarden franken)

	Geheel van de ondernemingen							
	1986	1987	1988	1989	1990	1991	1992	1993
<b>I. Volledige en verkorte schema's</b>								
<i>Aantal jaarrekeningen</i> .....	89.969	100.964	109.464	118.633	130.728	144.243	153.989	166.333
<b>A. Immateriële vaste activa</b>								
Aanschaffingen, inclusief geproduceerde vaste activa .....	60,7	56,7	103,2	94,0	98,8	86,2	80,9	81,9
Overdrachten + buitengebruikstellingen (netto boekwaarde) .....	1,7	3,2	5,0	8,6	3,1	7,9	5,4	5,1
<b>B. Materiële vaste activa</b>								
Aanschaffingen, inclusief geproduceerde vaste activa .....	537,2	557,1	677,7	856,7	946,5	930,2	920,6	915,4
Overdrachten + buitengebruikstellingen (netto boekwaarde) .....	82,9	70,4	89,9	106,9	102,9	124,9	131,7	131,5
<b>C. Financiële vaste activa</b>								
Aanschaffingen .....	220,3	262,7	409,4	646,2	757,7	650,6	640,1	671,9
Overdrachten (netto boekwaarde) .....	64,9	72,5	96,4	188,2	215,9	226,3	300,2	370,7
<b>II. Volledige schema's</b>								
<i>Aantal jaarrekeningen</i> .....	10.887	11.232	11.661	12.339	13.420	14.107	14.417	14.832
<b>A. Immateriële vaste activa</b>								
Aanschaffingen, inclusief geproduceerde vaste activa .....	53,5	46,2	90,5	77,3	81,5	69,8	63,1	69,1
Overdrachten + buitengebruikstellingen (netto boekwaarde) .....	1,4	2,7	4,6	7,9	2,4	6,9	4,4	3,9
<b>B. Materiële vaste activa</b>								
Aanschaffingen, inclusief geproduceerde vaste activa .....	428,3	421,9	502,5	650,0	718,5	698,2	671,2	654,6
Overdrachten + buitengebruikstellingen (netto boekwaarde) .....	74,6	60,2	77,1	89,5	85,1	104,7	108,3	104,3
<b>C. Financiële vaste activa</b>								
Aanschaffingen .....	210,3	250,8	383,9	600,0	719,9	618,3	596,2	625,0
Overdrachten (netto boekwaarde) .....	62,4	69,6	93,1	182,2	202,0	208,6	286,5	356,9

**XII - 1d. — GEHEEL VAN DE NIET-FINANCIËLE ONDERNEMINGEN — RATIO'S BEREKEND OP BASIS VAN DE GLOBALISATIES VAN JAARREKENINGEN**

(in pct. van de toegevoegde waarde, tenzij anders vermeld)

	Geheel van de ondernemingen								
	Operator	1986	1987	1988	1989	1990	1991	1992	1993
<b>I. Volledige en verkorte schema's</b>									
Aantal jaarrekeningen .....		89.969	100.964	109.464	118.633	130.728	144.243	153.989	166.333
1. Verkoopmarges (in pct.) <sup>1</sup>									
1.1 Bruto exploitatieresultaat <sup>2</sup> / Omzet .....		8,3	8,5	9,2	9,0	8,5	8,3	8,2	8,2
1.2 Netto exploitatieresultaat / Omzet .....		4,3	4,1	4,6	4,4	3,7	3,5	3,2	3,0
2. Primaire verdeling van de toegevoegde waarde									
2.1 Personeelskosten .....		63,3	63,5	61,3	61,1	62,6	63,5	64,1	64,4
2.2 Andere bedrijfskosten <sup>3</sup> .....		4,7	4,1	3,7	3,8	4,2	4,1	4,3	4,3
2.3 Bruto exploitatieoverschot <sup>2,4</sup> = 100 pct. - (2.1) - (2.2)		32,0	32,4	35,0	35,1	33,1	32,3	31,6	31,3
3. Produktiviteit en arbeidskosten (in duizenden BEF) <sup>5</sup>									
3.1 Toegevoegde waarde per werknemer .....		1.586	1.623	1.738	1.824	1.879	1.941	2.006	2.051
3.2 Personeelskosten per werknemer .....		1.034	1.061	1.095	1.147	1.212	1.267	1.327	1.366
4. Aanschaffingen van materiële vaste activa .....		21,2	21,4	23,8	28,0	28,9	27,2	25,9	25,4
5. Nettorendabiliteit van het eigen vermogen (in pct.) .....		9,8	9,5	10,9	13,6	8,5	7,4	6,9	6,2
6. Eigen vermogen / Totaal vermogen (in pct.) .....		33,2	33,7	33,5	33,8	34,7	35,5	35,9	36,5
<b>II. Volledige schema's</b>									
Aantal jaarrekeningen .....		10.887	11.232	11.661	12.339	13.420	14.107	14.417	14.832
1. Voornaamste elementen die bijdragen tot de vorming van de brutobesparingen <sup>6</sup>									
1.1 Bruto toegevoegde waarde inclusief exploitatiesubsidies ...		100	100	100	100	100	100	100	100
1.2 Personeelskosten .....	-	63,2	63,2	60,7	60,4	62,1	63,1	63,8	64,1
1.3 Belastingen en taksen op de bedrijfsuitoefening .....	-	2,6	2,8	2,7	2,8	2,9	3,2	3,3	3,4
1.4 Andere bedrijfskosten .....	-	1,1	1,0	1,0	1,1	1,6	1,3	1,3	1,3
1.5 Bruto exploitatieoverschot <sup>2,4</sup> .....	=	33,0	33,0	35,7	35,7	33,4	32,4	31,6	31,3
1.6 Opbrengsten uit financiële activa <sup>7</sup> .....	+	5,8	6,6	7,6	12,3	13,9	15,0	16,8	17,3
1.7 Kosten van schulden .....	-	8,7	8,4	8,4	10,1	12,4	13,5	14,7	14,0
1.8 Belastingen op het resultaat .....	-	4,0	3,7	3,9	3,8	3,5	3,4	3,0	3,1
1.9 Vergoeding van het kapitaal .....	-	7,1	7,3	8,0	9,5	8,8	10,1	11,0	11,7
1.10 Saldo van de overige stromen <sup>8</sup> .....	+	0,3	0,7	0,1	-0,7	-0,4	-0,1	-1,3	-0,1
1.11 Brutobesparingen <sup>4</sup> .....	=	19,3	20,9	23,1	23,9	22,1	20,2	18,4	19,7
2. Aanschaffingen van materiële vaste activa .....		20,6	20,0	21,9	26,5	27,5	25,8	24,1	23,5
3. Aanschaffingen van financiële vaste activa .....		10,1	11,9	16,7	24,4	27,6	22,9	21,9	22,4
4. Nettorendabiliteit van het eigen vermogen (in pct.) .....		9,7	9,3	10,9	14,3	8,9	7,8	7,4	6,9
5. Eigen vermogen / Totaal vermogen (in pct.) .....		33,1	33,6	33,4	33,9	35,0	35,9	36,5	37,3

<sup>1</sup> Deze ratio's zijn berekend op basis van de geglobaliseerde gegevens afkomstig van alle ondernemingen uit de beschouwde groepering die hun omzetcijfer hebben vermeld.

<sup>2</sup> Het bruto exploitatieresultaat en het bruto exploitatieoverschot vallen samen, op één punt na : de als herstructureringskosten geactiveerde kosten ; deze kosten komen in mindering van de exploitatiekosten bij de berekening van het bruto exploitatieresultaat, dat hierdoor dus gunstig is beïnvloed, maar ze hebben geen weerslag op het bruto exploitatieoverschot.

<sup>3</sup> De « Andere bedrijfskosten » bestaan uit enerzijds de belastingen en taksen op de bedrijfsuitoefening en anderzijds de andere bedrijfskosten sensu stricto.

<sup>4</sup> Ingevolge afrondingen kan deze ratio licht verschillen van de waarde die verkregen wordt als resultaat van de rekenkundige bewerking toegepast op de samenstellende posten.

<sup>5</sup> Deze ratio's zijn berekend op basis van de geglobaliseerde gegevens afkomstig van alle ondernemingen uit de beschouwde groepering die hun personeelsbestand hebben vermeld.

<sup>6</sup> Zie tabel XII-1b.2.

<sup>7</sup> Opbrengsten uit zowel vaste als vlottende financiële activa.

<sup>8</sup> Interestsubsidies + saldo van de overige financiële opbrengsten en kosten + saldo van de uitzonderlijke opbrengsten en kosten met uitzondering van waardecorrecties + als herstructureringskosten geactiveerde kosten + tussenkomst van vennoten in het verlies - winst uit te keren aan beheerders, zaakvoerders en andere begunstigten.

## XII - 2a. — VERWERKENDE NIJVERHEID — GLOBALISATIE VAN DE BALANSEN NA WINSTVERDELING

Volledige en verkorte schema's

(miljarden franken)<sup>1</sup>

	Geheel van de ondernemingen							
	1986	1987	1988	1989	1990	1991	1992	1993
Aantal jaarrekeningen .....	14.038	15.065	15.771	16.531	17.346	18.298	18.827	19.238
<b>ACTIVA</b>								
<b>A. Vaste activa</b>								
I. Oprichtingskosten .....	6,9	9,1	5,0	4,6	4,5	7,9	11,5	15,1
II. Immateriële vaste activa .....	38,1	44,7	64,5	82,8	89,3	89,0	103,8	98,8
III. Materiële vaste activa								
a. Terreinen en gebouwen .....	196,5	202,7	215,8	235,4	262,3	285,1	309,3	314,6
b. Installaties, machines en uitrustingen .....	299,2	310,6	335,4	382,2	422,1	483,5	533,5	533,2
c. Meubilair en rollend materieel .....	29,9	33,0	39,7	41,6	47,8	45,6	44,8	40,7
d. Leasing en soortgelijke rechten .....	20,0	25,4	30,9	35,1	37,8	38,2	42,9	41,9
e. Overige materiële vaste activa .....	14,9	14,3	15,0	15,1	19,3	18,5	17,4	17,4
f. Activa in aanbouw en vooruitbetalingen .....	39,4	40,6	48,2	68,6	125,5	127,8	96,9	71,8
Totaal materiële vaste activa	599,8	626,8	685,1	778,0	914,8	998,7	1044,9	1.019,6
IV. Financiële vaste activa .....	301,3	347,5	440,6	601,1	756,0	854,8	955,3	1.047,5
<b>Totaal vaste activa</b>	<b>946,1</b>	<b>1.028,0</b>	<b>1.195,2</b>	<b>1.466,5</b>	<b>1.764,6</b>	<b>1.950,4</b>	<b>2.115,4</b>	<b>2.181,0</b>
<b>B. Vlottende activa</b>								
V. Vorderingen op meer dan één jaar								
a. Handelsvorderingen .....	17,5	9,1	10,4	8,2	10,0	8,9	7,3	6,1
b. Overige vorderingen .....	24,7	28,6	27,2	26,1	26,7	28,1	29,6	30,6
Totaal vorderingen op meer dan één jaar	42,2	37,8	37,6	34,3	36,7	37,0	37,0	36,7
VI. Voorraden en bestellingen in uitvoering								
a. Voorraad .....	479,9	467,7	515,5	555,3	555,8	561,7	554,1	522,8
b. Bestellingen in uitvoering .....	62,9	57,4	56,9	62,9	67,9	78,6	69,9	66,8
Totaal voorraden en bestellingen in uitvoering	542,8	525,1	572,4	618,2	623,8	640,3	624,0	589,6
VII. Vorderingen op ten hoogste één jaar								
a. Handelsvorderingen .....	673,1	644,8	723,6	797,9	793,1	800,7	771,9	772,5
b. Overige vorderingen .....	148,2	121,6	154,7	224,9	217,9	226,1	207,5	201,3
Totaal vorderingen op ten hoogste één jaar	821,3	766,3	878,3	1.022,8	1.011,1	1.026,8	979,4	973,8
VIII. Geldbeleggingen .....	134,4	166,4	167,6	201,9	220,6	180,4	181,4	204,0
IX. Liquide middelen .....	66,3	68,2	80,1	92,9	90,9	96,7	100,9	115,1
X. Overlopende rekeningen .....	17,0	16,8	18,4	20,1	23,0	24,9	25,5	27,2
<b>Totaal vlottende activa</b>	<b>1.624,0</b>	<b>1.580,6</b>	<b>1.754,4</b>	<b>1.990,2</b>	<b>2.006,0</b>	<b>2.006,1</b>	<b>1.948,2</b>	<b>1.946,4</b>
<b>BALANSTOTAAL</b>	<b>2.570,1</b>	<b>2.608,6</b>	<b>2.949,6</b>	<b>3.456,7</b>	<b>3.770,6</b>	<b>3.956,5</b>	<b>4.063,6</b>	<b>4.127,4</b>

<b>PASSIVA</b>								
<b>A. Eigen vermogen</b>								
I. Kapitaal .....	527,3	504,3	546,1	600,8	677,4	709,4	730,0	746,1
II. Uitgiftepremies .....	35,6	40,9	44,5	50,9	53,0	59,1	61,6	77,9
III. Herwaarderingsmeerwaarden .....	31,1	27,0	23,1	21,2	21,2	23,1	30,9	39,8
IV. Reserves								
a. Wettelijke reserve .....	22,6	23,4	27,6	29,9	31,9	33,2	34,0	34,7
b. Onbeschikbare reserves .....	15,2	15,4	14,6	15,8	16,3	14,5	14,4	14,1
c. Belastingvrije reserves .....	71,0	76,1	77,2	128,3	141,1	143,2	140,8	140,6
d. Beschikbare reserves .....	201,1	219,5	237,3	296,7	320,1	342,7	350,1	357,5
Totaal reserves	309,9	334,4	356,7	470,7	509,4	533,6	539,3	546,8
V. Overgedragen winst .....	90,7	112,1	139,4	179,0	199,2	207,7	211,3	202,8
Overgedragen verlies .....	-76,5	-76,9	-83,2	-81,3	-98,1	-140,4	-168,8	-183,7
VI. Kapitaalsubsidies .....	20,3	19,1	18,7	20,4	23,2	21,1	19,8	18,2
<b>Totaal eigen vermogen</b>	<b>938,3</b>	<b>960,9</b>	<b>1.045,2</b>	<b>1.261,7</b>	<b>1.385,3</b>	<b>1.413,6</b>	<b>1.424,1</b>	<b>1.448,0</b>
<b>B. VII. Voorzieningen en uitgestelde belastingen</b>								
a. Voorzieningen voor risico's en kosten .....	106,3	113,1	133,7	129,7	142,6	149,1	148,2	164,0
b. Uitgestelde belastingen .....						3,7	5,9	6,8
<b>Totaal voorzieningen en uitgestelde belastingen</b>	<b>106,3</b>	<b>113,1</b>	<b>133,7</b>	<b>129,7</b>	<b>142,6</b>	<b>152,8</b>	<b>154,1</b>	<b>170,8</b>
<b>C. Schulden</b>								
VIII. Schulden op meer dan één jaar								
a. Financiële schulden .....	324,0	366,9	420,6	513,3	632,5	684,2	751,2	783,6
waarvan : kredietinstellingen <sup>3</sup> .....	(198,9)	(213,4)	(229,1)	(263,4)	(313,5)	(310,7)	(330,8)	(318,1)
b. Handelsschulden .....	4,6	4,0	2,9	3,3	4,0	3,6	2,5	1,8
c. Ontvangen vooruitbetalingen op bestellingen .....	8,9	5,4	5,7	8,8	12,2	9,6	4,1	9,7
d. Overige schulden .....	36,2	47,8	67,0	64,1	69,9	80,8	68,9	66,8
Totaal schulden op meer dan één jaar	373,7	424,1	496,2	589,5	718,5	778,2	826,7	862,0
IX. Schulden op ten hoogste één jaar								
a. Schulden op meer dan één jaar die binnen het jaar vervallen .....	58,1	70,4	103,4	115,0	131,8	162,7	160,7	163,2
b. Financiële schulden .....	216,0	187,1	197,4	279,2	286,0	315,4	371,9	360,7
waarvan : kredietinstellingen <sup>3</sup> .....	(176,0)	(143,6)	(160,9)	(215,7)	(207,3)	(186,9)	(203,8)	(200,7)
c. Handelsschulden .....	485,5	480,3	571,4	629,8	634,8	644,7	627,6	619,7
d. Ontvangen vooruitbetalingen op bestellingen .....	51,8	47,3	49,9	54,1	64,3	78,6	68,7	72,4
e. Schulden m.b.t. belastingen, bezoldigingen, sociale lasten .....	180,1	180,6	190,1	204,3	208,7	211,6	212,4	211,1
f. Overige schulden .....	120,1	106,6	121,1	146,5	146,2	151,6	169,0	170,5
Totaal schulden op ten hoogste één jaar	1.111,6	1.072,3	1.233,4	1.428,9	1.471,8	1.564,5	1.610,2	1.597,6
X. Overlopende rekeningen .....	40,2	38,1	41,1	46,9	52,3	47,3	48,5	49,1
<b>Totaal van de schulden</b>	<b>1.525,6</b>	<b>1.534,5</b>	<b>1.770,6</b>	<b>2.065,3</b>	<b>2.242,6</b>	<b>2.390,0</b>	<b>2.485,4</b>	<b>2.508,6</b>

<sup>1</sup> Ingevolge afrondingen kunnen de totaalcijfers in deze tabel licht verschillen van de som van de opgetelde posten.

<sup>2</sup> Kredietinstellingen, leasingschulden en soortgelijke schulden.

## XII - 2b. 1. — VERWERKENDE NIJVERHEID — GLOBALISATIE VAN DE RESULTATENSTROMEN

Volledige en verkorte schema's

(miljarden franken)<sup>1</sup>

	Geheel van de ondernemingen								
	Operator	1986	1987	1988	1989	1990	1991	1992	1993
Aantal jaarrekeningen .....		14.038	15.065	15.771	16.531	17.346	18.298	18.827	19.238
<b>RESULTATENSTROMEN</b>									
Bruto toegevoegde waarde, inclusief exploitatiesubsidies .....		1.157,3	1.161,1	1.256,2	1.322,8	1.381,1	1.366,1	1.376,4	1.344,0
Personeelskosten .....	-	754,8	753,3	781,8	819,6	888,5	912,7	929,6	915,9
Afschrijvingen en waardeverminderingen op oprichtingskosten, immateriële en materiële vaste activa .....	-	168,6	187,0	215,7	234,3	254,5	260,8	270,6	271,0
Netto-waardeverminderingen op voorraden, bestellingen in uitvoering en handelsvorderingen .....	-	10,3	7,1	7,8	6,5	6,6	8,6	8,9	7,0
Nettovoorzieningen voor risico's en kosten .....	-	6,6	12,0	11,2	4,5	2,5	-2,1	-3,8	6,1
Andere bedrijfskosten <sup>3</sup> .....	-	33,1	30,9	29,2	29,0	36,5	38,0	38,6	41,7
Als herstructureringskosten geactiveerde bedrijfskosten .....	+	1,2	2,0	3,2	0,9	1,3	1,3	1,6	2,5
<b>Bedrijfsresultaat</b>	=	<b>185,1</b>	<b>172,8</b>	<b>213,7</b>	<b>229,8</b>	<b>193,8</b>	<b>149,5</b>	<b>134,1</b>	<b>104,9</b>
Financiële opbrengsten .....	+	82,0	76,2	86,0	139,0	145,2	142,8	134,2	146,7
Financiële kosten .....	-	111,4	95,1	97,4	136,8	158,7	170,8	188,4	186,3
<b>Resultaat uit gewone bedrijfsuitoefening vóór belasting</b>	=	<b>155,7</b>	<b>153,9</b>	<b>202,3</b>	<b>232,0</b>	<b>180,4</b>	<b>121,5</b>	<b>79,8</b>	<b>65,3</b>
Uitzonderlijke opbrengsten .....	+	36,2	34,2	38,8	113,2	45,9	57,0	58,5	51,1
Uitzonderlijke kosten .....	-	48,4	46,3	65,9	50,9	52,3	67,9	54,3	56,8
<b>Resultaat van het boekjaar vóór belasting</b>	=	<b>143,5</b>	<b>141,8</b>	<b>175,2</b>	<b>294,3</b>	<b>174,1</b>	<b>110,6</b>	<b>84,0</b>	<b>59,7</b>
Netto- toevoeging (+) of -onttrekking (-) aan de uitgestelde belastingen .....	-						0,4	-0,3	0,2
Belastingen op het resultaat .....	-	56,6	53,7	60,0	58,7	50,2	43,9	40,6	38,6
<b>Resultaat van het boekjaar</b>	=	<b>86,9</b>	<b>88,1</b>	<b>115,2</b>	<b>235,6</b>	<b>123,8</b>	<b>66,4</b>	<b>43,7</b>	<b>20,9</b>
Netto-overboeking naar belastingvrije reserves .....	-	5,2	9,3	12,1	55,4	8,7	5,1	-1,0	1,0
Overgedragen winst van het vorige boekjaar .....	+	74,7	88,2	104,7	134,6	171,0	198,6	202,2	207,0
Overgedragen verlies van het vorige boekjaar .....	-	64,7	70,9	73,9	68,3	76,1	98,9	132,5	143,6
<b>TE VERWERKEN RESULTAAT</b>	=	<b>91,7</b>	<b>96,1</b>	<b>133,9</b>	<b>246,5</b>	<b>210,1</b>	<b>160,9</b>	<b>114,5</b>	<b>83,3</b>
<b>RESULTAATVERWERKING</b>									
Netto-onttrekking (+) of -toevoeging (-) aan het eigen vermogen ...	+	-36,4	-38,9	-66,5	-167,7	-134,2	-86,2	-34,0	-12,4
Tussenkomst van vennoten (of eigenaars) in het verlies .....	+	0,9	0,6	0,2	0,2	0,4	0,3	0,2	0,7
Uit te keren winst .....	-	56,2	57,8	67,6	79,0	76,3	75,0	80,8	71,6
waarvan : vergoeding van het kapitaal .....		(50,7)	(51,5)	(61,9)	(73,2)	(71,3)	(71,9)	(77,6)	(69,1)

<sup>1</sup> Ingevolge afrondingen kunnen de saldi in deze tabel licht afwijken van het verschil tussen de bedragen van de samenstellende posten.

<sup>2</sup> De « Andere bedrijfskosten » bestaan uit enerzijds de belastingen en taksen op de bedrijfsuitoefening en anderzijds de andere bedrijfskosten sensu stricto.

## XII - 2b. 2. — VERWERKENDE NIJVERHEID — GLOBALISATIE VAN DE RESULTATENSTROMEN

Volledige schema's

(miljarden franken)<sup>1</sup>

	Geheel van de ondernemingen								
	Operator	1986	1987	1988	1989	1990	1991	1992	1993
Aantal jaarrekeningen .....		3.193	3.233	3.298	3.417	3.631	3.706	3.719	3.667
<b>RESULTATENSTROMEN DIE BIJDAGEN T/D BRUTOBESPARINGEN</b>									
Bruto toegevoegde waarde exclusief exploitatiesubsidies .....		1.031,7	1.030,4	1.118,4	1.178,8	1.231,9	1.207,5	1.212,5	1.180,0
Exploitatiesubsidies .....	+	10,7	10,2	8,7	6,8	4,7	8,4	8,6	5,6
<b>Bruto toegevoegde waarde, inclusief exploitatiesubsidies</b>	<b>=</b>	<b>1.042,5</b>	<b>1.040,6</b>	<b>1.127,1</b>	<b>1.185,6</b>	<b>1.236,6</b>	<b>1.215,9</b>	<b>1.221,1</b>	<b>1.185,6</b>
Personeelskosten .....	-	674,8	669,1	692,7	724,5	787,2	806,2	819,3	802,5
Belastingen en taksen op de bedrijfsuitoefening .....	-	15,9	16,8	16,4	17,6	21,9	23,1	24,3	25,8
Andere bedrijfskosten .....	-	10,5	9,4	9,3	8,6	11,6	12,2	11,5	12,6
<b>Bruto exploitatieoverschot</b>	<b>=</b>	<b>341,2</b>	<b>345,4</b>	<b>408,7</b>	<b>434,9</b>	<b>415,9</b>	<b>374,4</b>	<b>366,0</b>	<b>344,8</b>
Opbrengsten uit financiële vaste activa .....	+	16,5	20,2	25,3	52,6	53,3	56,4	57,2	63,9
Opbrengsten uit vlottende financiële activa .....	+	19,9	18,8	21,3	44,4	47,3	42,3	36,1	31,2
Interestsubsidies .....	+	2,5	2,4	2,4	2,2	2,3	2,2	2,2	1,9
Kosten van schulden .....	-	57,2	52,5	54,3	70,2	93,0	108,7	124,8	120,8
Saldo van de overige financiële opbrengsten en kosten .....	+	-14,6	-11,0	-8,8	-24,7	-24,5	-19,4	-20,3	-13,1
Saldo van de uitzonderlijke opbrengsten en kosten andere dan waardecorrecties .....	+	5,2	-2,2	-4,8	1,3	0,3	-4,4	-2,1	-2,9
Als herstructureringskosten geactiveerde kosten .....	+	4,2	4,9	7,4	1,5	1,9	4,3	3,2	8,2
Belastingen op het resultaat .....	-	52,9	49,6	55,8	53,6	44,9	38,7	35,3	33,3
Tussenkost van vennoten in het verlies .....	+	0,8	0,6	0,2	0,1	0,3	0,3	0,1	0,6
Uit te keren winst .....	-	53,3	54,4	64,0	75,0	73,1	71,9	77,6	68,1
waarvan : vergoeding voor het kapitaal .....		(49,3)	(49,7)	(60,0)	(70,8)	(69,5)	(70,1)	(75,8)	(66,9)
<b>BRUTOBESPARINGEN</b>	<b>=</b>	<b>212,2</b>	<b>222,6</b>	<b>277,6</b>	<b>313,5</b>	<b>285,8</b>	<b>236,8</b>	<b>204,8</b>	<b>212,2</b>
<b>VORMING VAN DE BRUTOBESPARINGEN</b>									
Nettoresultaat na belastingen .....		78,7	79,2	104,3	225,5	117,0	61,1	39,3	18,1
Afschrijvingen met bedrijfskarakter .....	+	155,8	171,6	197,4	213,2	231,2	235,8	244,2	243,9
Netto uitzonderlijke afschrijvingen .....	+	10,1	3,7	15,8	6,0	3,8	3,9	3,0	5,0
Nettovoorzieningen en uitgestelde belastingen .....	+	20,0	19,2	26,3	8,9	7,3	9,3	0,8	18,5
Netto-waardeverminderingen .....	+	17,3	21,9	19,5	24,9	20,3	30,7	18,9	17,9
Gerealiseerde nettomeerwaarden en ontvangen kapitaalsubsidies .....	-	17,1	19,2	21,8	90,0	21,1	32,5	23,9	23,7
Tussenkost van vennoten in het verlies .....	+	0,8	0,6	0,2	0,1	0,3	0,3	0,1	0,6
Uit te keren winst .....	-	53,3	54,4	64,0	75,0	73,1	71,9	77,6	68,1

<sup>1</sup> Ingevolge afrondingen kunnen de saldi en totalen in deze tabel licht afwijken van het verschil tussen de bedragen van de samenstellende posten.

## XII - 2c. — VERWERKENDE NIJVERHEID — GLOBALISATIE VAN DE INVESTERINGSSTROMEN

(miljarden franken)

	Geheel van de ondernemingen							
	1986	1987	1988	1989	1990	1991	1992	1993
<b>I. Volledige en verkorte schema's</b>								
<i>Aantal jaarrekeningen</i> .....	14.038	15.065	15.771	16.531	17.346	18.298	18.827	19.238
<b>A. Immateriële vaste activa</b>								
Aanschaffingen, inclusief geproduceerde vaste activa .....	35,5	39,0	62,9	52,5	48,6	47,0	43,1	42,7
Overdrachten + buitengebruikstellingen (netto boekwaarde) .....	1,0	1,2	2,9	5,4	0,8	4,5	1,4	1,3
<b>B. Materiële vaste activa</b>								
Aanschaffingen, inclusief geproduceerde vaste activa .....	221,0	217,9	263,1	323,4	373,4	338,4	304,0	232,4
Overdrachten + buitengebruikstellingen (netto boekwaarde) .....	27,8	16,4	24,5	35,6	23,3	20,6	18,9	19,2
<b>C. Financiële vaste activa</b>								
Aanschaffingen .....	92,9	121,9	158,2	275,0	263,4	222,3	196,8	265,9
Overdrachten (netto boekwaarde) .....	34,0	34,1	38,8	75,8	82,2	97,6	92,7	155,8
<b>II. Volledige schema's</b>								
<i>Aantal jaarrekeningen</i> .....	3.193	3.233	3.298	3.417	3.631	3.706	3.719	3.667
<b>A. Immateriële vaste activa</b>								
Aanschaffingen, inclusief geproduceerde vaste activa .....	34,4	37,7	61,4	49,8	46,7	45,0	41,3	40,3
Overdrachten + buitengebruikstellingen (netto boekwaarde) .....	1,0	1,2	2,8	5,3	0,7	4,4	1,3	1,1
<b>B. Materiële vaste activa</b>								
Aanschaffingen, inclusief geproduceerde vaste activa .....	198,8	191,9	229,4	286,1	334,9	299,9	266,5	199,3
Overdrachten + buitengebruikstellingen (netto boekwaarde) .....	26,5	15,0	22,9	33,5	21,4	18,4	16,7	16,6
<b>C. Financiële vaste activa</b>								
Aanschaffingen .....	91,7	120,5	154,4	269,3	259,9	219,7	194,2	263,0
Overdrachten (netto boekwaarde) .....	33,7	33,7	38,3	74,8	80,3	96,7	90,0	154,8

## XII - 2d. — VERWERKENDE NIJVERHEID — RATIO'S BEREKEND OP BASIS VAN DE GLOBALISATIES VAN JAARREKENINGEN

(in pct. van de toegevoegde waarde, tenzij anders vermeld)

	Geheel van de ondernemingen								
	Operator	1986	1987	1988	1989	1990	1991	1992	1993
<b>I. Volledige en verkorte schema's</b>									
Aantal jaarrekeningen .....		14.038	15.065	15.771	16.531	17.346	18.298	18.827	19.238
1. Verkoopmarges (in pct.) <sup>1</sup>									
1.1 Bruto exploitatieresultaat <sup>2</sup> / Omzet .....		9,9	10,2	11,0	10,7	9,9	9,2	9,0	8,8
1.2 Netto exploitatieresultaat / Omzet .....		4,9	4,7	5,3	5,2	4,2	3,3	2,9	2,3
2. Primaire verdeling van de toegevoegde waarde									
2.1 Personeelskosten .....		65,2	64,9	62,2	62,0	64,3	66,8	67,5	68,1
2.2 Andere bedrijfskosten <sup>3</sup> .....		2,9	2,6	2,4	2,2	2,6	2,8	2,8	3,1
2.3 Bruto exploitatieoverschot <sup>2,4</sup> = 100 pct. - (2.1) - (2.2)		31,9	32,5	35,4	35,8	33,0	30,4	29,7	28,8
3. Produktiviteit en arbeidskosten (in duizenden BEF) <sup>5</sup>									
3.1 Toegevoegde waarde per werknemer .....		1.655	1.718	1.847	1.961	2.000	2.040	2.122	2.162
3.2 Personeelskosten per werknemer .....		1.082	1.118	1.154	1.215	1.293	1.368	1.440	1.480
4. Aanschaffingen van materiële vaste activa .....		19,1	18,8	20,9	24,5	27,0	24,8	22,1	17,3
5. Nettorendabiliteit van het eigen vermogen (in pct.) .....		9,3	9,2	11,0	18,7	8,9	4,7	3,1	1,4
6. Eigen vermogen / Totaal vermogen (in pct.) .....		36,5	36,8	35,5	36,5	36,7	35,7	35,0	35,1
<b>II. Volledige schema's</b>									
Aantal jaarrekeningen .....		3.193	3.233	3.298	3.417	3.631	3.706	3.719	3.667
1. Voornaamste elementen die bijdragen tot de vorming van de brutobesparingen <sup>6</sup>									
1.1 Bruto toegevoegde waarde inclusief exploitatiesubsidies ...		100	100	100	100	100	100	100	100
1.2 Personeelskosten .....	-	64,7	64,3	61,5	61,1	63,7	66,3	67,1	67,7
1.3 Belastingen en taksen op de bedrijfsuitoefening .....	-	1,5	1,6	1,5	1,5	1,8	1,9	2,0	2,2
1.4 Andere bedrijfskosten .....	-	1,0	0,9	0,8	0,7	0,9	1,0	0,9	1,1
1.5 Bruto exploitatieoverschot <sup>2,4</sup> .....	=	32,7	33,2	36,3	36,7	33,6	30,8	30,0	29,1
1.6 Opbrengsten uit financiële activa <sup>7</sup> .....	+	3,5	3,7	4,1	8,2	8,1	8,1	7,6	8,0
1.7 Kosten van schulden .....	-	5,5	5,0	4,8	5,9	7,5	8,9	10,2	10,2
1.8 Belastingen op het resultaat .....	-	5,1	4,8	4,9	4,5	3,6	3,2	2,9	2,8
1.9 Vergoeding van het kapitaal .....	-	4,7	4,8	5,3	6,0	5,6	5,8	6,2	5,6
1.10 Saldo van de overige stromen <sup>8</sup> .....	+	-0,5	-0,9	-0,8	-2,0	-1,9	-1,5	-1,5	-0,6
1.11 Brutobesparingen <sup>4</sup> .....	=	20,4	21,4	24,6	26,5	23,1	19,5	16,8	17,9
2. Aanschaffingen van materiële vaste activa .....		19,1	18,4	20,4	24,1	27,1	24,7	21,8	16,8
3. Aanschaffingen van financiële vaste activa .....		8,8	11,6	13,7	22,7	21,0	18,1	15,9	22,2
4. Nettorendabiliteit van het eigen vermogen (in pct.) .....		9,0	8,9	10,8	19,3	9,1	4,7	3,0	1,4
5. Eigen vermogen / Totaal vermogen (in pct.) .....		36,6	37,0	35,5	36,7	36,9	35,8	35,1	35,2

<sup>1</sup> Deze ratio's zijn berekend op basis van de geglobaliseerde gegevens afkomstig van alle ondernemingen uit de beschouwde groepering die hun omzetcijfer hebben vermeld.

<sup>2</sup> Het bruto exploitatieresultaat en het bruto exploitatieoverschot vallen samen, op één punt na: de als herstructureringskosten geactiveerde kosten; deze kosten komen in mindering van de exploitatiekosten bij de berekening van het bruto exploitatieresultaat, dat hierdoor dus gunstig is beïnvloed, maar ze hebben geen weerslag op het bruto exploitatieoverschot.

<sup>3</sup> De «Andere bedrijfskosten» bestaan uit enerzijds de belastingen en taksen op de bedrijfsuitoefening en anderzijds de andere bedrijfskosten sensu stricto.

<sup>4</sup> Ingevolge afrondingen kan deze ratio licht verschillen van de waarde die verkregen wordt als resultaat van de rekenkundige bewerking toegepast op de samenstellende posten.

<sup>5</sup> Deze ratio's zijn berekend op basis van de geglobaliseerde gegevens afkomstig van alle ondernemingen uit de beschouwde groepering die hun personeelsbestand hebben vermeld.

<sup>6</sup> Zie tabel XII-1b.2.

<sup>7</sup> Opbrengsten uit zowel vaste als vlottende financiële activa.

<sup>8</sup> Interestsubsidies + saldo van de overige financiële opbrengsten en kosten + saldo van de uitzonderlijke opbrengsten en kosten met uitzondering van waardecorrecties + als herstructureringskosten geactiveerde kosten + tussenkomst van vennoten in het verlies - winst uit te keren aan beheerders, zaakvoerders en andere begunstigen.





<b>PASSIVA</b>								
<b>A. Eigen vermogen</b>								
I. Kapitaal .....	251,1	259,9	279,1	312,8	348,6	380,7	407,0	440,8
II. Uitgiftepremies .....	6,5	8,7	10,1	23,5	26,5	34,9	36,5	38,7
III. Herwaarderingsmeerwaarden .....	6,7	6,6	6,1	6,5	6,5	7,4	8,0	12,1
IV. Reserves								
a. Wettelijke reserve .....	13,7	14,6	16,1	18,0	19,2	21,1	22,3	23,4
b. Onbeschikbare reserves .....	8,3	7,9	8,3	8,9	8,9	8,9	23,6	23,6
c. Belastingvrije reserves .....	24,5	29,2	35,5	44,3	47,5	43,6	40,1	34,9
d. Beschikbare reserves .....	116,3	126,9	138,8	155,0	163,8	175,3	187,5	200,8
Totaal reserves	162,8	178,7	198,6	226,1	239,4	248,9	273,6	282,7
V. Overgedragen winst .....	77,5	76,2	88,2	97,3	111,4	129,3	146,4	183,2
Overgedragen verlies .....	-56,2	-59,1	-54,7	-61,7	-73,3	-92,2	-113,4	-137,1
VI. Kapitaalsubsidies .....	1,9	2,3	2,3	2,4	2,3	2,2	2,4	1,9
<b>Totaal eigen vermogen</b>	<b>450,3</b>	<b>473,2</b>	<b>529,7</b>	<b>607,0</b>	<b>661,3</b>	<b>711,1</b>	<b>760,4</b>	<b>822,3</b>
<b>B. VII. Voorzieningen en uitgestelde belastingen</b>								
a. Voorzieningen voor risico's en kosten .....	22,7	25,0	26,9	31,8	30,9	34,7	36,1	40,1
b. Uitgestelde belastingen .....						0,4	1,3	2,0
<b>Totaal voorzieningen en uitgestelde belastingen</b>	<b>22,7</b>	<b>25,0</b>	<b>26,9</b>	<b>31,8</b>	<b>30,9</b>	<b>35,1</b>	<b>37,4</b>	<b>42,1</b>
<b>C. Schulden</b>								
VIII. Schulden op meer dan één jaar								
a. Financiële schulden .....	138,2	166,4	190,4	249,4	295,3	324,4	357,1	387,3
waarvan : kredietinstellingen <sup>3</sup> .....	(95,4)	(117,2)	(134,7)	(163,6)	(194,7)	(206,9)	(218,2)	(252,2)
b. Handelsschulden .....	3,8	3,5	3,2	3,0	4,6	5,2	3,8	3,2
c. Ontvangen vooruitbetalingen op bestellingen .....	1,2	0,8	0,2	0,5	0,5	0,5	0,2	0,1
d. Overige schulden .....	25,2	23,3	25,6	32,4	32,6	38,9	34,1	35,6
Totaal schulden op meer dan één jaar	168,4	194,0	219,4	285,2	332,9	369,1	395,1	426,2
IX. Schulden op ten hoogste één jaar								
a. Schulden op meer dan één jaar die binnen het jaar vervallen .....	20,3	26,7	35,1	43,8	45,4	53,8	61,0	66,9
b. Financiële schulden .....	199,7	220,1	263,5	310,8	341,3	354,6	389,8	367,7
waarvan : kredietinstellingen <sup>3</sup> .....	(183,8)	(200,4)	(224,6)	(272,2)	(282,7)	(291,2)	(310,6)	(298,0)
c. Handelsschulden .....	541,0	567,1	641,3	690,2	718,1	745,0	739,8	783,3
d. Ontvangen vooruitbetalingen op bestellingen .....	13,1	12,3	16,9	16,4	19,0	20,1	19,0	19,4
e. Schulden m.b.t. belastingen, bezoldigingen, sociale lasten .....	77,3	82,9	89,2	99,9	106,7	117,8	119,7	127,1
f. Overige schulden .....	103,5	108,5	121,1	149,4	149,0	183,3	182,5	198,8
Totaal schulden op ten hoogste één jaar	954,8	1.017,7	1.167,2	1.310,4	1.379,5	1.474,6	1.511,9	1.563,2
X. Overlopende rekeningen .....	23,7	23,3	26,4	32,1	37,7	40,9	35,9	38,1
<b>Totaal van de schulden</b>	<b>1.146,9</b>	<b>1.235,0</b>	<b>1.413,0</b>	<b>1.627,8</b>	<b>1.750,1</b>	<b>1.884,6</b>	<b>1.943,0</b>	<b>2.027,4</b>

<sup>1</sup> Ingevolge afrondingen kunnen de totaalcijfers in deze tabel licht verschillen van de som van de opgetelde posten.

<sup>2</sup> Kredietinstellingen, leasingschulden en soortgelijke schulden.

## XII - 3b. 1. — HANDEL — GLOBALISATIE VAN DE RESULTATENSTROMEN

Volledige en verkorte schema's

(miljarden franken)<sup>1</sup>

	Geheel van de ondernemingen								
	Operator	1986	1987	1988	1989	1990	1991	1992	1993
Aantal jaarrekeningen .....		39.956	45.067	48.042	51.113	55.270	59.961	62.995	66.092
<b>RESULTATENSTROMEN</b>									
Bruto toegevoegde waarde, inclusief exploitatiesubsidies .....		525,4	549,6	609,2	663,7	706,3	755,3	776,6	799,1
Personeelskosten .....	-	323,5	343,3	364,3	400,7	431,3	467,2	492,9	515,2
Afschrijvingen en waardeverminderingen op oprichtingskosten, immateriële en materiële vaste activa .....	-	51,7	59,3	71,1	82,2	90,6	101,8	105,0	108,5
Netto-waardeverminderingen op voorraden, bestellingen in uitvoering en handelsvorderingen .....	-	6,2	5,2	6,2	6,6	7,0	7,7	7,8	9,7
Nettovoorzieningen voor risico's en kosten .....	-	2,5	2,6	2,2	1,4	1,6	1,3	0,1	-0,1
Andere bedrijfskosten <sup>2</sup> .....	-	53,8	51,0	50,6	55,9	59,2	59,4	65,0	67,2
Als herstructureringskosten geactiveerde bedrijfskosten .....	+	1,1	0,9	0,5	0,6	0,6	0,9	0,7	0,4
<b>Bedrijfsresultaat</b>	=	<b>88,8</b>	<b>89,1</b>	<b>115,3</b>	<b>117,5</b>	<b>117,1</b>	<b>118,8</b>	<b>106,5</b>	<b>99,0</b>
Financiële opbrengsten .....	+	56,1	53,0	51,4	78,5	91,6	93,3	104,8	123,7
Financiële kosten .....	-	64,2	60,9	68,7	93,2	112,2	127,2	130,1	136,8
<b>Resultaat uit gewone bedrijfsuitoefening vóór belasting</b>	=	<b>80,7</b>	<b>81,2</b>	<b>98,0</b>	<b>102,8</b>	<b>96,5</b>	<b>84,8</b>	<b>81,2</b>	<b>85,9</b>
Uitzonderlijke opbrengsten .....	+	17,1	19,2	24,6	30,2	24,9	37,9	45,6	32,9
Uitzonderlijke kosten .....	-	19,5	18,4	24,2	24,3	20,3	22,4	26,0	29,2
<b>Resultaat van het boekjaar vóór belasting</b>	=	<b>78,3</b>	<b>82,0</b>	<b>98,4</b>	<b>108,7</b>	<b>101,1</b>	<b>100,3</b>	<b>100,8</b>	<b>89,6</b>
Netto- toevoeging (+) of -onttrekking (-) aan de uitgestelde belastingen .....	-						0,1	0,3	0,6
Belastingen op het resultaat .....	-	25,2	27,3	30,4	32,4	36,7	37,6	37,2	35,9
<b>Resultaat van het boekjaar</b>	=	<b>53,1</b>	<b>54,7</b>	<b>68,0</b>	<b>76,3</b>	<b>64,4</b>	<b>62,5</b>	<b>63,3</b>	<b>53,1</b>
Netto-overboeking naar belastingvrije reserves .....	-	1,7	5,5	8,0	7,6	5,8	-0,8	-2,7	-5,1
Overgedragen winst van het vorige boekjaar .....	+	64,3	66,6	78,6	87,2	95,2	109,0	125,0	151,4
Overgedragen verlies van het vorige boekjaar .....	-	50,1	52,9	50,4	54,9	58,3	67,4	87,2	102,6
<b>TE VERWERKEN RESULTAAT</b>	=	<b>65,6</b>	<b>62,9</b>	<b>88,2</b>	<b>100,9</b>	<b>95,5</b>	<b>104,9</b>	<b>103,9</b>	<b>106,9</b>
<b>RESULTAATVERWERKING</b>									
Netto-onttrekking (+) of -toevoeging (-) aan het eigen vermogen ...	+	35,8	31,5	49,9	51,0	-54,6	-52,9	-60,3	-56,8
Tussenkoms van vennoten (of eigenaars) in het verlies .....	+	1,5	1,3	1,0	0,8	0,8	0,9	1,1	0,8
Uit te keren winst .....	-	31,3	32,7	39,3	50,7	41,6	52,9	44,7	50,9
waarvan : vergoeding van het kapitaal .....		(26,7)	(27,8)	(33,2)	(45,1)	(36,5)	(48,0)	(39,8)	(46,0)

<sup>1</sup> Ingevolge afrondingen kunnen de saldi in deze tabel licht afwijken van het verschil tussen de bedragen van de samenstellende posten.

<sup>2</sup> De « Andere bedrijfskosten » bestaan uit enerzijds de belastingen en taksen op de bedrijfsuitoefening en anderzijds de andere bedrijfskosten sensu stricto.

## XII - 3b. 2. — HANDEL — GLOBALISATIE VAN DE RESULTATENSTROMEN

Volledige schema's

(miljarden franken)<sup>1</sup>

	Geheel van de ondernemingen								
	Operator	1986	1987	1988	1989	1990	1991	1992	1993
<i>Aantal jaarrekeningen</i> .....		4.178	4.282	4.416	4.635	4.966	5.155	5.246	5.355
<b>RESULTATENSTROMEN DIE BIJDAGEN T/D BRUTOBESPARINGEN</b>									
Bruto toegevoegde waarde exclusief exploitatiesubsidies .....		359,6	368,7	413,4	455,2	474,9	502,1	507,5	516,8
Exploitatiesubsidies .....	+	1,7	2,9	5,3	3,4	3,1	4,5	3,0	3,5
<b>Bruto toegevoegde waarde, inclusief exploitatiesubsidies</b>	<b>=</b>	<b>361,3</b>	<b>371,6</b>	<b>418,7</b>	<b>458,5</b>	<b>478,0</b>	<b>506,6</b>	<b>510,5</b>	<b>520,3</b>
Personeelskosten .....	-	224,8	233,2	246,5	273,3	287,5	308,7	321,7	333,1
Belastingen en taksen op de bedrijfsuitoefening .....	-	30,9	34,2	36,7	41,4	40,7	46,1	47,5	51,5
Andere bedrijfskosten .....	-	4,8	4,1	4,2	6,2	9,8	5,0	8,3	5,5
<b>Bruto exploitatieoverschot</b>	<b>=</b>	<b>100,7</b>	<b>100,1</b>	<b>131,3</b>	<b>137,7</b>	<b>140,1</b>	<b>146,7</b>	<b>133,0</b>	<b>130,2</b>
Opbrengsten uit financiële vaste activa .....	+	17,0	13,6	13,2	24,2	26,3	26,6	37,6	53,9
Opbrengsten uit vlottende financiële activa .....	+	14,8	12,7	13,3	22,2	22,9	21,3	20,7	20,2
Interestsubsidies .....	+	0,3	0,3	0,4	0,5	0,5	0,5	0,5	0,4
Kosten van schulden .....	-	28,4	25,6	28,4	38,4	52,5	56,4	58,3	54,8
Saldo van de overige financiële opbrengsten en kosten .....	+	-3,7	-1,0	-6,5	-9,3	-2,8	-7,6	-5,6	-9,2
Saldo van de uitzonderlijke opbrengsten en kosten andere dan waardecorrecties .....	+	1,3	4,9	-0,1	-0,8	0,6	1,9	-3,3	-2,2
Als herstructureringskosten geactiveerde kosten .....	+	1,2	0,9	0,7	0,6	1,0	1,0	0,9	1,8
Belastingen op het resultaat .....	-	17,9	19,0	21,4	22,3	25,1	26,0	24,6	23,1
Tussenkost van vennoten in het verlies .....	+	1,0	0,9	0,6	0,4	0,5	0,3	0,5	0,3
Uit te keren winst .....	-	25,6	26,3	32,2	43,9	35,5	46,2	38,2	44,7
<i>waarvan : vergoeding voor het kapitaal</i> .....		(24,6)	(25,2)	(30,2)	(42,2)	(33,9)	(44,7)	(36,8)	(43,2)
<b>BRUTOBESPARINGEN</b>	<b>=</b>	<b>60,8</b>	<b>61,6</b>	<b>70,9</b>	<b>70,9</b>	<b>75,7</b>	<b>62,1</b>	<b>63,2</b>	<b>73,1</b>
<b>VORMING VAN DE BRUTOBESPARINGEN</b>									
Nettoresultaat na belastingen .....		39,3	39,0	50,4	60,4	52,0	52,6	56,7	51,8
Afschrijvingen met bedrijfskarakter .....	+	32,6	35,7	43,0	49,5	52,4	58,9	57,9	58,8
Netto uitzonderlijke afschrijvingen .....	+	2,7	0,5	1,1	1,0	1,2	1,7	1,1	0,8
Nettovoorzieningen en uitgesteld belastingen .....	+	3,1	3,0	3,7	0,3	2,9	3,4	1,4	3,5
Netto-waardeverminderingen .....	+	9,6	12,4	15,3	14,7	9,3	9,4	12,0	15,6
Gerealiseerde nettomeerwaarden en ontvangen kapitaalsubsidies .....	-	1,9	3,7	11,0	11,6	7,1	18,1	28,2	13,1
Tussenkost van vennoten in het verlies .....	+	1,0	0,9	0,6	0,4	0,5	0,3	0,5	0,3
Uit te keren winst .....	-	25,6	26,3	32,2	43,9	35,5	46,2	38,2	44,7

<sup>1</sup> Ingevolge afrondingen kunnen de saldi en totalen in deze tabel licht afwijken van het verschil tussen de bedragen van de samenstellende posten.

**XII - 3c. — HANDEL — GLOBALISATIE VAN DE INVESTERINGSSTROMEN**

(miljarden franken)

	Geheel van de ondernemingen							
	1986	1987	1988	1989	1990	1991	1992	1993
<b>I. Volledige en verkorte schema's</b>								
<i>Aantal jaarrekeningen</i> .....	39.956	45.067	48.042	51.113	55.270	59.961	62.995	66.092
<b>A. Immateriële vaste activa</b>								
Aanschaffingen, inclusief geproduceerde vaste activa .....	6,6	7,2	12,1	13,5	12,2	10,8	13,3	10,2
Overdrachten + buitengebruikstellingen (netto boekwaarde) .....	0,3	0,3	0,6	0,8	0,6	0,7	0,9	0,8
<b>B. Materiële vaste activa</b>								
Aanschaffingen, inclusief geproduceerde vaste activa .....	80,9	100,3	126,8	148,4	155,0	154,5	155,0	151,0
Overdrachten + buitengebruikstellingen (netto boekwaarde) .....	9,8	11,4	15,5	18,7	16,8	16,6	21,7	19,6
<b>C. Financiële vaste activa</b>								
Aanschaffingen .....	62,4	40,3	60,7	113,6	115,1	96,5	92,2	94,0
Overdrachten (netto boekwaarde) .....	16,5	7,6	12,8	46,4	29,3	24,3	39,9	59,7
<b>II. Volledige schema's</b>								
<i>Aantal jaarrekeningen</i> .....	4.178	4.282	4.416	4.635	4.966	5.155	5.246	5.355
<b>A. Immateriële vaste activa</b>								
Aanschaffingen, inclusief geproduceerde vaste activa .....	3,8	3,1	6,8	7,1	5,6	3,9	5,6	5,2
Overdrachten + buitengebruikstellingen (netto boekwaarde) .....	0,2	0,2	0,4	0,4	0,2	0,3	0,4	0,3
<b>B. Materiële vaste activa</b>								
Aanschaffingen, inclusief geproduceerde vaste activa .....	46,4	57,0	73,0	84,8	84,3	80,3	76,7	72,2
Overdrachten + buitengebruikstellingen (netto boekwaarde) .....	7,2	8,3	11,6	13,8	11,1	10,7	14,7	12,2
<b>C. Financiële vaste activa</b>								
Aanschaffingen .....	59,9	37,1	55,6	103,1	108,4	88,4	83,9	84,9
Overdrachten (netto boekwaarde) .....	16,0	7,0	12,0	45,4	25,1	21,7	37,3	56,4

## XII - 3d. — HANDEL — RATIO'S BEREKEND OP BASIS VAN DE GLOBALISATIES VAN JAARREKENINGEN

(in pct. van de toegevoegde waarde, tenzij anders vermeld)

	Geheel van de ondernemingen								
	Operator	1986	1987	1988	1989	1990	1991	1992	1993
<b>I. Volledige en verkorte schema's</b>									
Aantal jaarrekeningen .....		39.956	45.067	48.042	51.113	55.270	59.961	62.995	66.092
1. Verkoopmarges (in pct.) <sup>1</sup>									
1.1 Bruto exploitatieresultaat <sup>2</sup> / Omzet .....		3,6	3,7	4,3	4,1	3,9	3,9	3,6	3,5
1.2 Netto exploitatieresultaat / Omzet .....		2,2	2,1	2,6	2,4	2,2	2,1	1,8	1,7
2. Primaire verdeling van de toegevoegde waarde									
2.1 Personeelskosten .....		61,6	62,5	59,8	60,4	61,1	61,9	63,5	64,5
2.2 Andere bedrijfskosten <sup>3</sup> .....		10,2	9,2	8,3	8,4	8,4	7,9	8,4	8,4
2.3 Bruto exploitatieoverschot <sup>2,4</sup> = 100 pct. - (2.1) - (2.2)		28,2	28,3	31,9	31,2	30,5	30,3	28,2	27,1
3. Produktiviteit en arbeidskosten (in duizenden BEF) <sup>5</sup>									
3.1 Toegevoegde waarde per werknemer .....		1.521	1.525	1.626	1.685	1.719	1.767	1.782	1.798
3.2 Personeelskosten per werknemer .....		951	965	984	1.029	1.064	1.107	1.145	1.175
4. Aanschaffingen van materiële vaste activa .....		15,4	18,2	20,8	22,4	21,9	20,5	20,0	18,9
5. Nettorendabiliteit van het eigen vermogen (in pct.) .....		11,8	11,6	12,8	12,6	9,7	8,8	8,3	6,5
6. Eigen vermogen / Totaal vermogen (in pct.) .....		27,8	27,3	26,9	26,8	27,1	27,0	27,7	28,4
<b>II. Volledige schema's</b>									
Aantal jaarrekeningen .....		4.178	4.282	4.416	4.635	4.966	5.155	5.246	5.355
1. Voornaamste elementen die bijdragen tot de vorming van de brutobesparingen <sup>6</sup>									
1.1 Bruto toegevoegde waarde inclusief exploitatiesubsidies ...		100	100	100	100	100	100	100	100
1.2 Personeelskosten .....	-	62,2	62,8	58,9	59,6	60,1	60,9	63,0	64,0
1.3 Belastingen en taken op de bedrijfsuitoefening .....	-	8,6	9,2	8,8	9,0	8,5	9,1	9,3	9,9
1.4 Andere bedrijfskosten .....	-	1,3	1,1	1,0	1,4	2,0	1,0	1,6	1,1
1.5 Bruto exploitatieoverschot <sup>2,4</sup> .....	=	27,9	26,9	31,4	30,0	29,3	29,0	26,0	25,0
1.6 Opbrengsten uit financiële activa <sup>7</sup> .....	+	8,8	7,1	6,3	10,1	10,3	9,5	11,4	14,2
1.7 Kosten van schulden .....	-	7,9	6,9	6,8	8,4	11,0	11,1	11,4	10,5
1.8 Belastingen op het resultaat .....	-	5,0	5,1	5,1	4,9	5,3	5,1	4,8	4,4
1.9 Vergoeding van het kapitaal .....	-	6,8	6,8	7,2	9,2	7,1	8,8	7,2	8,3
1.10 Saldo van de overige stromen <sup>8</sup> .....	+	-0,2	1,4	-1,6	-2,2	-0,4	-1,1	-1,6	-2,0
1.11 Brutobesparingen <sup>4</sup> .....	=	16,9	16,6	16,9	15,5	15,8	12,3	12,4	14,0
2. Aanschaffingen van materiële vaste activa .....		12,9	15,3	17,4	18,5	17,6	15,9	15,0	13,9
3. Aanschaffingen van financiële vaste activa .....		16,6	10,0	13,3	22,5	22,7	17,5	16,4	16,3
4. Nettorendabiliteit van het eigen vermogen (in pct.) .....		11,7	11,5	13,4	13,8	11,0	10,3	10,3	8,6
5. Eigen vermogen / Totaal vermogen (in pct.) .....		27,7	26,8	26,2	26,4	26,7	26,9	28,1	29,3

<sup>1</sup> Deze ratio's zijn berekend op basis van de geglobaliseerde gegevens afkomstig van alle ondernemingen uit de beschouwde groepering die hun omzetcijfer hebben vermeld.

<sup>2</sup> Het bruto exploitatieresultaat en het bruto exploitatieoverschot vallen samen, op één punt na : de als herstructureringskosten geactiveerde kosten; deze kosten komen in mindering van de exploitatiekosten bij de berekening van het bruto exploitatieresultaat, dat hierdoor dus gunstig is beïnvloed, maar ze hebben geen weerslag op het bruto exploitatieoverschot.

<sup>3</sup> De « Andere bedrijfskosten » bestaan uit enerzijds de belastingen en taken op de bedrijfsuitoefening en anderzijds de andere bedrijfskosten sensu stricto.

<sup>4</sup> Ingevolge afrondingen kan deze ratio licht verschillen van de waarde die verkregen wordt als resultaat van de rekenkundige bewerking toegepast op de samenstellende posten.

<sup>5</sup> Deze ratio's zijn berekend op basis van de geglobaliseerde gegevens afkomstig van alle ondernemingen uit de beschouwde groepering die hun personeelsbestand hebben vermeld.

<sup>6</sup> Zie tabel XII-1b.2.

<sup>7</sup> Opbrengsten uit zowel vaste als vlottende financiële activa.

<sup>8</sup> Interestsubsidies + saldo van de overige financiële opbrengsten en kosten + saldo van de uitzonderlijke opbrengsten en kosten met uitzondering van waardecorrecties + als herstructureringskosten geactiveerde kosten + tussenkomst van vennoten in het verlies - winst uit te keren aan beheerders, zaakvoerders en andere begunstigten.

**XII - 4a. — PARTICULIERE NIET-FINANCIËLE DIENSTEN\* — GLOBALISATIE VAN DE BALANSEN NA WINSTVERDELING**

Volledige en verkorte schema's

(miljarden franken)<sup>1</sup>

	Geheel van de ondernemingen							
	1986	1987	1988	1989	1990	1991	1992	1993
Aantal jaarrekeningen .....	24.320	28.512	32.220	36.188	41.764	47.907	52.529	60.501
<b>ACTIVA</b>								
<b>A. Vaste activa</b>								
I. Oprichtingskosten .....	5,0	4,3	3,4	1,8	1,9	2,0	2,3	2,6
II. Immateriële vaste activa .....	12,5	16,9	22,4	33,9	40,3	37,4	38,3	35,2
III. Materiële vaste activa								
a. Terreinen en gebouwen .....	356,9	372,8	412,4	467,9	539,9	609,5	674,1	820,0
b. Installaties, machines en uitrustingen .....	47,4	60,8	68,3	87,0	100,9	106,8	114,1	122,6
c. Meubilair en rollend materieel .....	71,0	77,0	80,9	103,7	122,9	124,6	124,8	120,5
d. Leasing en soortgelijke rechten .....	20,6	21,8	25,5	37,8	37,3	45,7	45,3	54,6
e. Overige materiële vaste activa .....	39,1	44,1	53,6	66,7	84,2	99,1	116,7	117,4
f. Activa in aanbouw en vooruitbetalingen .....	16,9	16,2	22,7	27,9	29,8	40,8	62,2	53,5
Totaal materiële vaste activa	551,9	592,6	663,4	791,0	915,0	1.026,6	1.137,2	1.288,6
IV. Financiële vaste activa .....	105,5	132,1	180,4	262,1	333,8	408,7	453,7	497,3
<b>Totaal vaste activa</b>	<b>674,9</b>	<b>746,0</b>	<b>869,6</b>	<b>1.088,8</b>	<b>1.291,0</b>	<b>1.474,6</b>	<b>1.631,5</b>	<b>1.823,7</b>
<b>B. Vlottende activa</b>								
V. Vorderingen op meer dan één jaar								
a. Handelsvorderingen .....	14,2	13,4	21,0	21,7	25,1	44,4	48,2	53,8
b. Overige vorderingen .....	32,8	67,1	74,4	89,3	91,5	85,1	81,8	83,1
Totaal vorderingen op meer dan één jaar	47,0	80,5	95,4	111,0	116,6	129,5	130,0	137,0
VI. Voorraden en bestellingen in uitvoering								
a. Voorraad .....	46,9	46,7	51,1	58,4	76,3	100,9	114,6	122,4
b. Bestellingen in uitvoering .....	60,1	39,0	22,9	24,5	36,3	43,5	61,4	58,2
Totaal voorraden en bestellingen in uitvoering	107,0	85,6	73,9	82,9	112,5	144,3	176,0	180,5
VII. Vorderingen op ten hoogste één jaar								
a. Handelsvorderingen .....	198,6	209,0	241,9	302,8	351,7	399,6	394,8	465,1
b. Overige vorderingen .....	75,8	87,6	113,2	133,4	155,5	161,7	170,6	208,5
Totaal vorderingen op ten hoogste één jaar	274,4	296,6	355,1	436,2	507,1	561,4	565,4	673,6
VIII. Geldbeleggingen .....	63,1	68,2	93,9	120,3	135,0	138,6	161,9	186,8
IX. Liquide middelen .....	57,3	66,0	74,5	82,4	93,4	103,4	110,8	127,1
X. Overlopende rekeningen .....	21,8	20,3	22,2	28,3	31,8	36,0	37,4	39,3
<b>Totaal vlottende activa</b>	<b>570,6</b>	<b>617,2</b>	<b>715,1</b>	<b>861,1</b>	<b>996,4</b>	<b>1.113,3</b>	<b>1.181,4</b>	<b>1.344,3</b>
<b>BALANSTOTAAL</b>	<b>1.245,5</b>	<b>1.363,1</b>	<b>1.584,7</b>	<b>1.949,9</b>	<b>2.287,4</b>	<b>2.587,9</b>	<b>2.812,9</b>	<b>3.168,0</b>

<b>PASSIVA</b>								
<b>A. Eigen vermogen</b>								
I. Kapitaal .....	231,9	280,7	343,3	392,2	474,5	543,2	608,4	701,9
II. Uitgiftepremies .....	4,1	6,2	15,2	21,2	30,7	41,8	44,2	36,0
III. Herwaarderingsmeerwaarden .....	7,2	7,6	9,6	10,2	11,6	12,1	14,8	19,2
<b>IV. Reserves</b>								
a. Wettelijke reserve .....	6,9	7,9	9,2	10,9	12,4	14,1	16,4	18,5
b. Onbeschikbare reserves .....	5,2	5,4	5,0	5,3	5,8	6,4	7,9	10,4
c. Belastingvrije reserves .....	33,7	38,0	43,0	61,0	64,1	58,0	58,1	60,3
d. Beschikbare reserves .....	50,1	56,9	65,2	73,0	81,5	89,8	99,2	110,7
Totaal reserves	95,8	108,2	122,4	150,2	163,8	168,4	181,6	199,9
V. Overgedragen winst .....	24,4	29,1	37,9	49,1	57,2	65,1	76,9	90,2
Overgedragen verlies .....	-66,0	-62,3	-70,8	-67,6	-99,6	-108,5	-138,2	-166,1
VI. Kapitaalsubsidies .....	1,6	2,0	2,6	3,4	3,7	3,6	5,0	5,8
<b>Totaal eigen vermogen</b>	<b>299,0</b>	<b>371,4</b>	<b>460,1</b>	<b>558,6</b>	<b>642,0</b>	<b>725,7</b>	<b>792,5</b>	<b>886,8</b>
<b>B. VII. Voorzieningen en uitgestelde belastingen</b>								
a. Voorzieningen voor risico's en kosten .....	19,2	21,0	23,9	25,0	30,2	37,8	39,4	44,5
b. Uitgestelde belastingen .....						0,7	1,7	2,8
<b>Totaal voorzieningen en uitgestelde belastingen</b>	<b>19,2</b>	<b>21,0</b>	<b>23,9</b>	<b>25,0</b>	<b>30,2</b>	<b>38,6</b>	<b>41,1</b>	<b>47,3</b>
<b>C. Schulden</b>								
<b>VIII. Schulden op meer dan één jaar</b>								
a. Financiële schulden .....	425,4	454,4	505,3	611,6	723,4	793,9	830,1	932,2
waarvan : kredietinstellingen <sup>2</sup> .....	(369,8)	(399,1)	(436,7)	(509,4)	(578,7)	(614,6)	(636,4)	(709,2)
b. Handelsschulden .....	1,4	1,4	1,4	1,5	1,2	1,5	1,6	2,1
c. Ontvangen vooruitbetalingen op bestellingen .....	13,4	13,6	2,9	3,5	3,7	4,1	3,3	4,8
d. Overige schulden .....	36,5	38,4	43,4	48,7	55,6	68,2	73,8	80,1
Totaal schulden op meer dan één jaar	476,7	507,8	553,1	665,2	783,8	867,7	908,9	1.019,2
<b>IX. Schulden op ten hoogste één jaar</b>								
a. Schulden op meer dan één jaar die binnen het jaar vervallen .....	40,7	51,2	54,8	67,4	89,0	116,6	128,3	131,6
b. Financiële schulden .....	68,5	66,1	82,4	130,8	177,4	182,9	231,4	285,5
waarvan : kredietinstellingen <sup>2</sup> .....	(58,5)	(55,5)	(66,3)	(98,5)	(128,2)	(130,9)	(164,7)	(213,4)
c. Handelsschulden .....	152,4	161,2	192,2	234,4	263,9	314,8	319,2	355,6
d. Ontvangen vooruitbetalingen op bestellingen .....	31,2	27,0	31,2	38,0	46,2	48,2	51,1	49,4
e. Schulden m.b.t. belastingen, bezoldigingen, sociale lasten .....	42,7	47,2	53,0	60,6	67,9	77,9	82,0	88,9
f. Overige schulden .....	80,6	78,4	102,1	131,3	139,4	162,3	200,4	237,3
Totaal schulden op ten hoogste één jaar	416,2	431,0	515,7	662,6	783,9	902,7	1.012,2	1.148,3
X. Overlopende rekeningen .....	34,3	31,9	32,0	38,5	47,5	53,2	58,2	66,4
<b>Totaal van de schulden</b>	<b>927,2</b>	<b>970,8</b>	<b>1.100,7</b>	<b>1.366,2</b>	<b>1.615,2</b>	<b>1.823,6</b>	<b>1.979,3</b>	<b>2.233,9</b>

<sup>1</sup> Ingevolge afrondingen kunnen de totaalcijfers in deze tabel licht verschillen van de som van de opgetelde posten.

<sup>2</sup> Kredietinstellingen, leasingschulden en soortgelijke schulden.  
\* Met uitzondering van de coördinatiecentra.



**XII - 4b. 1. — PARTICULIERE NIET-FINANCIËLE DIENSTEN\* — GLOBALISATIE VAN DE RESULTATENSTROMEN**

Volledige en verkorte schema's

(miljarden franken)<sup>1</sup>

	Geheel van de ondernemingen								
	Operator	1986	1987	1988	1989	1990	1991	1992	1993
Aantal jaarrekeningen .....		24.320	28.512	32.220	36.188	41.764	47.907	52.529	60.501
<b>RESULTATENSTROMEN</b>									
Bruto toegevoegde waarde, inclusief exploitatiesubsidies .....		326,0	353,4	404,8	456,0	526,4	585,1	637,7	675,3
Personeelskosten .....	—	202,4	221,3	247,0	272,8	320,1	352,2	379,8	396,4
Afschrijvingen en waardeverminderingen op oprichtingskosten, immateriële en materiële vaste activa .....	—	55,9	63,9	79,1	91,8	111,8	125,2	136,1	149,1
Netto-waardeverminderingen op voorraden, bestellingen in uitvoering en handelsvorderingen .....	—	2,7	2,7	3,2	3,3	3,1	5,5	5,2	4,6
Nettovoorzieningen voor risico's en kosten .....	—	1,2	2,0	1,9	1,6	3,5	1,6	2,3	1,6
Andere bedrijfskosten <sup>2</sup> .....	—	19,0	16,3	16,8	19,5	28,6	26,9	27,0	29,0
Als herstructureringskosten geactiveerde bedrijfskosten .....	+	0,1	0,1	0,1	0,2	0,2	0,2	0,6	0,3
<b>Bedrijfsresultaat</b>	<b>=</b>	<b>44,9</b>	<b>47,3</b>	<b>56,9</b>	<b>67,2</b>	<b>59,5</b>	<b>73,8</b>	<b>87,9</b>	<b>94,9</b>
Financiële opbrengsten .....	+	26,3	29,7	35,0	56,1	59,1	67,9	68,4	77,8
Financiële kosten .....	—	39,1	41,5	45,5	62,6	82,4	99,9	112,4	122,8
<b>Resultaat uit gewone bedrijfsuitoefening vóór belasting</b>	<b>=</b>	<b>32,1</b>	<b>35,5</b>	<b>46,4</b>	<b>60,7</b>	<b>36,2</b>	<b>41,8</b>	<b>44,0</b>	<b>49,9</b>
Uitzonderlijke opbrengsten .....	+	17,9	15,3	19,6	33,9	27,8	26,7	40,0	34,5
Uitzonderlijke kosten .....	—	10,1	11,6	14,1	18,9	27,5	27,7	32,0	33,5
<b>Resultaat van het boekjaar vóór belasting</b>	<b>=</b>	<b>39,9</b>	<b>39,2</b>	<b>51,9</b>	<b>75,7</b>	<b>36,5</b>	<b>40,8</b>	<b>51,9</b>	<b>50,9</b>
Netto- toevoeging (+) of -onttrekking (–) aan de uitgestelde belastingen .....	—						0,4	0,9	0,9
Belastingen op het resultaat .....	—	10,9	11,4	13,7	15,7	18,3	20,7	23,0	27,6
<b>Resultaat van het boekjaar</b>	<b>=</b>	<b>29,0</b>	<b>27,8</b>	<b>38,2</b>	<b>60,0</b>	<b>18,2</b>	<b>19,7</b>	<b>28,1</b>	<b>22,4</b>
Netto-overboeking naar belastingvrije reserves .....	—	9,0	4,2	5,9	18,7	5,1	3,1	1,7	1,3
Overgedragen winst van het vorige boekjaar .....	+	19,0	23,3	28,4	34,6	47,9	56,5	61,6	75,3
Overgedragen verlies van het vorige boekjaar .....	—	60,5	63,4	62,3	62,1	69,6	124,1	107,7	137,6
<b>TE VERWERKEN RESULTAAT</b>	<b>=</b>	<b>–21,5</b>	<b>–16,5</b>	<b>–1,6</b>	<b>13,8</b>	<b>–8,6</b>	<b>–50,9</b>	<b>–19,6</b>	<b>–41,2</b>
<b>RESULTAATVERWERKING</b>									
Netto-onttrekking (+) of -toevoeging (–) aan het eigen vermogen ...	+	35,8	33,4	22,3	10,5	31,9	75,7	53,0	75,0
Tussenkost van vennoten (of eigenaars) in het verlies .....	+	1,0	0,8	0,8	0,8	0,3	0,5	0,4	0,4
Uit te keren winst .....	—	15,3	17,7	21,5	25,1	23,6	25,3	33,8	34,1
<i>waarvan : vergoeding van het kapitaal</i> .....		<i>(12,1)</i>	<i>(14,1)</i>	<i>(17,5)</i>	<i>(20,9)</i>	<i>(19,1)</i>	<i>(20,1)</i>	<i>(27,8)</i>	<i>(26,8)</i>

<sup>1</sup> Ingevolge afrondingen kunnen de saldi in deze tabel licht afwijken van het verschil tussen de bedragen van de samenstellende posten.

<sup>2</sup> De « Andere bedrijfskosten » bestaan uit enerzijds de belastingen en taksen op de bedrijfsuitoefening en anderzijds de andere bedrijfskosten sensu stricto.

\* Met uitzondering van de coördinatiecentra.

XII - 4b. 2. — PARTICULIERE NIET-FINANCIËLE DIENSTEN\* — GLOBALISATIE VAN DE RESULTATENSTROMEN

Volledige schema's

(miljarden franken)<sup>1</sup>

	Geheel van de ondernemingen								
	Operator	1986	1987	1988	1989	1990	1991	1992	1993
Aantal jaarrekeningen .....		2.738	2.859	3.014	3.260	3.680	4.027	4.217	4.501
<b>RESULTATENSTROMEN DIE BIJDRAGEN T/D BRUTOBESPARINGEN</b>									
Bruto toegevoegde waarde exclusief exploitatiesubsidies .....		221,1	234,1	266,5	299,5	341,8	387,1	419,5	436,3
Exploitatiesubsidies .....	+	0,5	0,7	1,7	2,2	7,9	3,8	0,8	1,2
<b>Bruto toegevoegde waarde, inclusief exploitatiesubsidies</b>	<b>=</b>	<b>221,6</b>	<b>234,8</b>	<b>268,2</b>	<b>301,6</b>	<b>349,7</b>	<b>391,0</b>	<b>420,3</b>	<b>437,6</b>
Personeelskosten .....	-	143,8	153,9	170,2	186,0	220,2	241,8	257,3	264,3
Belastingen en taksen op de bedrijfsuitoefening .....	-	5,0	4,8	4,3	5,3	6,2	7,7	8,4	9,6
Andere bedrijfskosten .....	-	3,7	4,0	5,8	7,8	15,3	12,3	9,7	9,4
<b>Bruto exploitatieoverschot</b>	<b>=</b>	<b>69,1</b>	<b>72,0</b>	<b>87,8</b>	<b>102,3</b>	<b>108,1</b>	<b>129,2</b>	<b>144,9</b>	<b>154,2</b>
Opbrengsten uit financiële vaste activa .....	+	5,3	6,9	8,7	18,9	15,7	18,8	18,4	20,1
Opbrengsten uit vlottende financiële activa .....	+	8,8	9,4	13,4	19,9	24,6	26,8	26,5	28,3
Interestsubsidies .....	+	0,8	0,8	0,9	0,9	0,7	0,7	0,8	0,7
Kosten van schulden .....	-	23,9	24,0	28,1	35,7	49,7	62,4	69,5	75,4
Saldo van de overige financiële opbrengsten en kosten .....	+	-0,2	-1,3	0,2	-2,4	-2,5	-1,0	-1,1	2,1
Saldo van de uitzonderlijke opbrengsten en kosten andere dan waardecorrecties .....	+	0,8	0,9	1,2	6,0	2,2	-3,1	-4,7	-1,8
Als herstructureringskosten geactiveerde kosten .....	+	0,2	0,8	0,5	0,3	0,2	0,3	0,4	0,2
Belastingen op het resultaat .....	-	6,9	6,5	8,1	8,3	9,6	11,1	12,1	15,1
Tussenkost van vennoten in het verlies .....	+	0,7	0,6	0,7	0,7	0,1	0,3	0,2	0,1
Uit te keren winst .....	-	11,4	13,1	16,3	19,9	18,5	20,0	26,9	27,3
waarvan : vergoeding voor het kapitaal .....		(9,7)	(11,3)	(14,5)	(17,7)	(16,1)	(17,1)	(23,7)	(23,5)
<b>BRUTOBESPARINGEN</b>	<b>=</b>	<b>43,3</b>	<b>46,5</b>	<b>60,8</b>	<b>83,0</b>	<b>71,4</b>	<b>78,5</b>	<b>76,9</b>	
<b>VORMING VAN DE BRUTOBESPARINGEN</b>									
Nettoresultaat na belastingen .....		20,1	16,5	24,4	44,6	8,1	12,8	20,9	15,9
Afschrijvingen met bedrijfskarakter .....	+	36,2	39,2	48,4	55,4	68,9	77,8	84,4	90,9
Netto uitzonderlijke afschrijvingen .....	+	2,0	1,2	1,9	3,9	0,8	1,4	0,4	1,4
Nettovoorzieningen en uitgestelde belastingen .....	+	0,7	1,6	1,7	2,2	4,5	1,2	1,3	3,7
Netto-waardeverminderingen .....	+	3,9	5,7	7,5	9,2	16,9	11,1	10,1	7,1
Gerealiseerde nettomeerwaarden en ontvangen kapitaalsubsidies .....	-	8,9	5,2	7,5	13,1	9,5	6,0	13,4	5,8
Tussenkost van vennoten in het verlies .....	+	0,7	0,6	0,7	0,7	0,1	0,3	0,2	0,1
Uit te keren winst .....	-	11,4	13,1	16,3	19,9	18,5	20,0	26,9	27,3

<sup>1</sup> Ingevolge afrondingen kunnen de saldi en totalen in deze tabel licht afwijken van het verschil tussen de bedragen van de samenstellende posten.

\* Met uitzondering van de coördinatiecentra.

**XII - 4c. — PARTICULIERE NIET-FINANCIËLE DIENSTEN\* — GLOBALISATIE VAN DE INVESTERINGSSTROMEN**

(miljarden franken)

	Geheel van de ondernemingen							
	1986	1987	1988	1989	1990	1991	1992	1993
<b>I. Volledige en verkorte schema's</b>								
<i>Aantal jaarrekeningen</i> .....	24.320	28.512	32.220	36.188	41.764	47.907	52.529	60.501
<b>A. Immateriële vaste activa</b>								
Aanschaffingen, inclusief geproduceerde vaste activa .....	5,6	8,4	12,7	20,3	17,5	15,0	14,5	11,8
Overdrachten + buitengebruikstellingen (netto boekwaarde) .....	0,3	0,4	0,4	0,5	0,8	1,5	0,9	1,4
<b>B. Materiële vaste activa</b>								
Aanschaffingen, inclusief geproduceerde vaste activa .....	112,6	132,4	174,2	249,8	256,8	265,6	273,6	296,0
Overdrachten + buitengebruikstellingen (netto boekwaarde) .....	24,4	23,9	34,4	39,7	43,0	62,9	64,9	72,8
<b>C. Financiële vaste activa</b>								
Aanschaffingen .....	33,8	48,2	88,9	120,7	145,8	149,1	193,5	149,9
Overdrachten (netto boekwaarde) .....	10,3	15,2	22,9	27,1	44,5	56,2	104,6	73,6
<b>II. Volledige schema's</b>								
<i>Aantal jaarrekeningen</i> .....	2.738	2.859	3.014	3.260	3.680	4.027	4.217	4.501
<b>A. Immateriële vaste activa</b>								
Aanschaffingen, inclusief geproduceerde vaste activa .....	2,7	3,8	7,5	13,8	10,1	8,8	7,7	7,0
Overdrachten + buitengebruikstellingen (netto boekwaarde) .....	0,2	0,2	0,3	0,3	0,4	1,0	0,5	0,9
<b>B. Materiële vaste activa</b>								
Aanschaffingen, inclusief geproduceerde vaste activa .....	72,1	82,2	108,5	170,7	167,2	174,5	173,9	173,9
Overdrachten + buitengebruikstellingen (netto boekwaarde) .....	21,0	19,5	28,3	30,9	34,3	52,7	53,0	58,2
<b>C. Financiële vaste activa</b>								
Aanschaffingen .....	28,8	41,5	73,7	99,0	120,0	129,2	162,4	116,3
Overdrachten (netto boekwaarde) .....	8,9	13,6	21,1	23,4	37,9	42,4	96,9	64,7

\* Met uitzondering van de coördinatiecentra.

**XII - 4d. — PARTICULIERE NIET-FINANCIËLE DIENSTEN\* — RATIO'S BEREKEND OP BASIS VAN DE GLOBALISATIES VAN JAARREKENINGEN**

(in pct. van de toegevoegde waarde, tenzij anders vermeld)

	Geheel van de ondernemingen								
	Operator	1986	1987	1988	1989	1990	1991	1992	1993
<b>I. Volledige en verkorte schema's</b>									
Aantal jaarrekeningen .....		24.330	28.514	32.220	36.188	41.764	47.907	52.529	60.501
1. Verkoopmarges (in pct.) <sup>1</sup>									
1.1 Bruto exploitatieresultaat <sup>2</sup> / Omzet .....		12,0	12,3	13,3	13,5	12,5	12,9	13,0	13,2
1.2 Netto exploitatieresultaat / Omzet .....		5,2	5,1	5,5	5,7	4,2	4,6	4,9	5,1
2. Primaire verdeling van de toegevoegde waarde									
2.1 Personeelskosten .....		62,1	62,6	61,0	59,8	60,8	60,2	59,5	58,7
2.2 Andere bedrijfskosten <sup>3</sup> .....		5,8	4,6	4,2	4,3	5,4	4,6	4,2	4,3
2.3 Bruto exploitatieoverschot <sup>2,4</sup> = 100 pct. — (2.1) — (2.2)		32,1	32,8	34,8	35,9	33,8	35,2	36,2	37,0
3. Produktiviteit en arbeidskosten (in duizenden BEF) <sup>5</sup>									
3.1 Toegevoegde waarde per werknemer .....		1.520	1.567	1.654	1.761	1.840	1.897	1.992	2.089
3.2 Personeelskosten per werknemer .....		1.003	1.043	1.069	1.122	1.192	1.218	1.274	1.327
4. Aanschaffingen van materiële vaste activa .....		34,4	37,5	43,0	54,8	48,8	45,4	42,9	43,8
5. Nettorendabiliteit van het eigen vermogen (in pct.) .....		9,7	7,5	8,3	10,7	2,8	2,7	3,5	2,5
6. Eigen vermogen / Totaal vermogen (in pct.) .....		24,0	27,3	29,0	28,6	28,1	28,0	28,2	28,0
<b>II. Volledige schema's</b>									
Aantal jaarrekeningen .....		2.738	2.859	3.014	3.260	3.680	4.027	4.217	4.501
1. Voornaamste elementen die bijdragen tot de vorming van de brutobesparingen <sup>6</sup>									
1.1 Bruto toegevoegde waarde inclusief exploitatiesubsidies ...		100	100	100	100	100	100	100	100
1.2 Personeelskosten .....	—	64,9	65,6	63,5	61,7	63,0	61,8	61,2	60,4
1.3 Belastingen en taken op de bedrijfsuitoefening .....	—	2,3	2,1	1,6	1,8	1,8	2,0	2,0	2,2
1.4 Andere bedrijfskosten .....	—	1,7	1,7	2,2	2,6	4,4	3,1	2,3	2,2
1.5 Bruto exploitatieoverschot <sup>2,4</sup> .....	=	31,2	30,7	32,7	34,0	30,9	33,0	34,5	35,2
1.6 Opbrengsten uit financiële activa <sup>7</sup> .....	+	6,4	6,9	8,2	12,9	11,5	11,7	10,7	11,0
1.7 Kosten van schulden .....	—	10,8	10,2	10,5	11,8	14,2	16,0	16,5	17,2
1.8 Belastingen op het resultaat .....	—	3,1	2,8	3,0	2,8	2,8	2,8	2,9	3,4
1.9 Vergoeding van het kapitaal .....	—	4,4	4,8	5,4	5,9	4,6	4,4	5,6	5,4
1.10 Saldo van de overige stromen <sup>8</sup> .....	+	0,2	0,1	0,6	1,1	-0,5	-1,5	-1,8	-0,6
1.11 Brutobesparingen <sup>4</sup> .....	=	19,5	19,8	22,7	27,5	20,4	20,1	18,3	19,7
2. Aanschaffingen van materiële vaste activa .....		32,5	35,0	40,5	56,6	47,8	44,6	41,4	39,7
3. Aanschaffingen van financiële vaste activa .....		13,0	17,7	27,5	32,8	34,3	33,0	38,6	26,6
4. Nettorendabiliteit van het eigen vermogen (in pct.) .....		11,1	7,2	8,4	12,5	2,0	2,7	4,2	3,1
5. Eigen vermogen / Totaal vermogen (in pct.) .....		19,1	22,9	25,1	25,2	24,8	24,7	25,1	23,7

<sup>1</sup> Deze ratio's zijn berekend op basis van de geglobaliseerde gegevens afkomstig van alle ondernemingen uit de beschouwde groepering die hun omzetcijfer hebben vermeld.

<sup>2</sup> Het bruto exploitatieresultaat en het bruto exploitatieoverschot vallen samen, op één punt na : de als herstructureringskosten geactiveerde kosten; deze kosten komen in mindering van de exploitatiekosten bij de berekening van het bruto exploitatieresultaat, dat hierdoor dus gunstig is beïnvloed, maar ze hebben geen weerslag op het bruto exploitatieoverschot.

<sup>3</sup> De « Andere bedrijfskosten » bestaan uit enerzijds de belastingen en taken op de bedrijfsuitoefening en anderzijds de andere bedrijfskosten sensu stricto.

<sup>4</sup> Ingevolge afrondingen kan deze ratio licht verschillen van de waarde die verkregen wordt als resultaat van de rekenkundige bewerking toegepast op de samenstellende posten.

<sup>5</sup> Deze ratio's zijn berekend op basis van de geglobaliseerde gegevens afkomstig van alle ondernemingen uit de beschouwde groepering die hun personeelsbestand hebben vermeld.

<sup>6</sup> Zie tabel XII-1b.2.

<sup>7</sup> Opbrengsten uit zowel vaste als vlottende financiële activa.

<sup>8</sup> Interestsubsidies + saldo van de overige financiële opbrengsten en kosten + saldo van de uitzonderlijke opbrengsten en kosten met uitzondering van waardecorrecties + als herstructureringskosten geactiveerde kosten + tussenkomst van vennoten in het verlies — winst uit te keren aan beheerders, zaakvoerders en andere begunstigen.

\* Met uitzondering van de coördinatiecentra.

### XIII. — FINANCIËLE REKENINGEN

#### 1. — MIDDELENSTROMEN PER SECTOR

(miljarden franken)

Wijzigingen in de vorderingen	Wijzigingen in de schulden	1981	1982	1983	1984	1985	1986	1987	1988	1989	1990	1991	1992
Particulieren en vennootsch. <sup>1</sup>	Particulieren en vennootsch. <sup>1</sup>	36,2	52,3	76,0	31,4	-8,1	-20,3	-35,8	5,1	56,9	-16,7	7,5	-10,0
	Overheidsadministratie	55,7	34,7	62,5	33,7	74,8	36,0	94,5	169,0	51,5	204,0	284,5	195,4
	Rest van de wereld	271,7	162,2	189,4	222,7	280,4	295,4	357,4	493,0	717,8	281,6	216,3	614,0
	Financiële instellingen <sup>4</sup>	328,0	371,3	424,8	327,6	431,1	560,5	482,0	495,1	659,3	638,3	856,9	529,0
	NBB	4,0	-7,8	0,9	-11,2	-9,4	12,3	-3,1	6,9	6,8	-10,5	2,8	-4,8
	Totaal <sup>2</sup>	695,6	612,7	753,7	604,2	768,7	883,9	894,9	1.169,2	1.492,3	1.096,6	1.368,1	1.323,6
Overheidsadministratie	Particulieren en vennootsch. <sup>1</sup>	106,9	119,2	131,6	115,9	132,8	104,4	108,4	58,3	62,9	82,8	107,2	33,8
	Overheidsadministratie	-7,9	0,6	3,7	10,3	-1,6	8,8	4,5	16,0	12,5	15,5	25,9	63,3
	Rest van de wereld	4,4	6,3	8,3	6,6	5,2	5,4	6,0	6,7	11,3	6,4	15,0	7,1
	Financiële instellingen <sup>4</sup>	-22,2	17,9	0,5	35,9	39,1	2,7	28,6	26,8	5,4	42,0	69,1	-11,1
	NBB	...	0,7	...	...	0,1	-0,7	0,6	-0,3	0,1	-0,3	0,1	-0,1
	Totaal <sup>3</sup>	81,3	144,7	144,2	168,7	175,6	120,6	148,1	107,4	92,1	146,3	217,4	93,1
Rest van de wereld	Particulieren en vennootsch. <sup>1</sup>	107,6	87,8	41,8	38,1	69,2	54,0	116,0	193,5	315,0	288,7	350,6	394,1
	Overheidsadministratie	128,3	175,1	75,2	122,2	90,0	153,8	126,3	159,5	228,9	115,5	370,1	39,8
	Rest van de wereld	—	—	—	—	—	—	—	—	—	—	—	—
	Financiële instellingen <sup>4</sup>	416,6	129,0	330,2	774,5	901,0	850,2	829,2	218,9	911,7	562,1	-365,5	392,5
	NBB	5,1	11,5	32,8	-49,1	0,5	-0,9	-0,8	5,2	-5,6	3,6	2,2	-2,4
	Totaal	657,6	403,4	480,0	885,7	1.060,7	1.057,1	1.070,7	577,1	1.450,0	969,9	357,4	824,0
Financiële instellingen <sup>4</sup>	Particulieren en vennootsch. <sup>1</sup>	91,5	32,9	64,4	56,5	115,0	159,3	245,1	415,6	613,6	317,2	341,0	280,3
	Overheidsadministratie	323,0	371,9	474,4	382,5	484,2	384,5	406,2	193,8	246,7	230,9	79,2	287,4
	Rest van de wereld	334,3	111,2	231,5	607,2	788,0	845,0	684,0	130,0	747,4	692,1	191,3	320,0
	Financiële instellingen <sup>4</sup>	—	—	—	—	—	—	—	—	—	—	—	—
	NBB	2,8	0,8	-2,3	7,5	-3,1	0,9	2,1	1,5	6,8	-4,2	...	2,4
	Totaal	751,6	516,8	768,0	1.053,7	1.384,2	1.389,7	1.337,4	740,9	1.614,5	1.236,0	611,5	890,1
NBB	Particulieren en vennootsch. <sup>1</sup>	...	-0,1	-0,1	...	-0,1	...	-0,1	...	...	...	0,2	...
	Overheidsadministratie	73,3	32,7	8,4	13,4	-16,9	29,1	-78,6	-17,3	-36,8	-25,3	-87,4	2,4
	Rest van de wereld	-90,6	-26,0	10,7	18,1	-7,9	6,3	79,9	30,4	6,7	20,2	41,2	13,2
	Financiële instellingen <sup>4</sup>	29,2	-1,4	12,4	-84,3	12,9	-23,7	-2,4	0,1	38,1	-6,3	51,0	-20,5
	NBB	—	—	—	—	—	—	—	—	—	—	—	—
	Totaal	11,9	5,2	31,5	-52,8	-12,0	11,7	-1,2	13,2	8,0	-11,4	5,0	-4,9
Totaal	Particulieren en vennootsch. <sup>1,5</sup>	342,2	292,1	313,7	241,8	308,8	297,3	433,5	672,5	1.048,4	672,0	806,5	698,2
	Overheidsadministratie <sup>6</sup>	572,3	614,8	624,3	562,0	630,4	612,1	552,7	521,2	502,8	540,5	672,6	588,2
	Rest van de wereld	519,9	253,7	439,8	854,4	1.065,7	1.152,1	1.127,3	660,1	1.483,2	1.000,4	463,8	954,3
	Financiële instellingen <sup>4</sup>	751,6	516,8	768,0	1.053,7	1.384,2	1.389,7	1.337,4	740,9	1.614,5	1.236,0	611,5	890,1
	NBB	11,9	5,2	31,5	-52,8	-12,0	11,7	-1,2	13,2	8,0	-11,4	5,0	-4,9
	Totaal	2.197,9	1.682,6	2.177,3	2.659,3	3.377,3	3.462,9	3.449,8	2.607,8	4.656,8	3.437,5	2.559,5	3.125,8

<sup>1</sup> Deze sector omvat de verzekeringsmaatschappijen, de instellingen voor collectieve belegging en de overige financiële instellingen, afzonderlijk opgenomen in de tabellen XIII-2 en XIII-3.

<sup>2</sup> Dit totaal stemt, wegens statistische aanpassingen, niet exact overeen met dat van de financiële activa van de particulieren en de vennootschappen, dat is opgenomen in kolom (13) van tabel XV-3.

<sup>3</sup> Stemt overeen met kolom (8) van tabel XI-6.

<sup>4</sup> Banken, spaarbanken, ondernemingen waarop hoofdstuk I van de wet van 10 juni 1964 van toepassing is, openbare kredietinstellingen (excl. de openbare huisvestingsmaatschappijen en de woningfondsen van de Bond van Grote Gezinnen), Muntfonds, Bestuur der Postchecks, Rentenfonds, HWI.

<sup>5</sup> Stemt overeen met kolom (12) van tabel XVI-1.

<sup>6</sup> Stemt overeen met kolom (7) van tabel XI-6.

### XIII - 2. — WIJZIGINGEN IN DE VORDERINGEN EN VERPLICHTINGEN IN 1992 - SYNTHESE<sup>1</sup>

(miljarden franken)

Schulden per sector	Particulieren en vennootschappen	Federale overheid	Gemeenschappen en Gewesten	Overige federale, communautaire en regionale overheid	Lokale overheid	Sociale-zekerheidsinstellingen	Nationale Bank van België	Muntfonds, BPC, Rentenfonds en HWI	Banken	Spaarbanken <sup>2</sup>	Kredietinstellingen van de overheidssector <sup>3</sup>	Verzekeringsmaatschappijen	Instellingen voor collectieve belegging	Overige financiële instellingen	Rest van de wereld	TOTAAL
Vorderingen per sector																
Particulieren en vennootschappen .....	-39,6	-45,8	...	7,1	13,5	12,9	-3,3	-7,9	151,7	143,4	104,2	136,7	239,8	2,3	618,4	1.333,4
Federale overheid .....	...	43,5	...	...	...	...	...	1,8	-16,6	8,0	-12,0	...	...	...	1,1	25,8
Gemeenschappen en Gewesten .....	...	...	...	...	...	...	...	...	...	...	-8,5	...	...	...	...	-8,5
Overige federale, communautaire en regionale overheid .....	26,9	5,0	...	...	...	...	-0,1	0,1	-0,2	...	-1,1	...	...	16,2	6,1	52,9
Lokale overheid .....	...	1,1	...	...	...	...	...	...	...	...	10,4	...	...	...	...	11,5
Sociale-zekerheidsinstellingen .....	-9,1	13,7	...	-0,1	0,1	...	...	-0,5	0,7	...	6,9	...	...	-0,2	...	11,5
Nationale Bank van België .....	...	2,4	...	...	...	...	...	-0,3	-27,7	-0,5	8,0	...	...	...	13,2	-4,9
Muntfonds, BPC, Rentenfonds en HWI ....	-0,2	-4,2	...	...	...	...	...	...	-1,1	-0,1	-2,5	...	...	...	...	-8,1
Banken .....	118,1	193,1	16,8	34,6	-12,8	5,0	0,2	-1,6	70,9	-2,1	27,2	...	...	-4,7	123,4	568,1
Spaarbanken <sup>2</sup> .....	93,8	39,8	1,5	2,5	3,2	-5,7	-0,3	0,6	18,4	5,7	19,7	...	...	-3,9	97,6	272,9
Kredietinstellingen van de overheidssector <sup>3</sup>	82,4	-81,3	34,5	21,5	26,4	12,5	1,0	0,1	47,3	6,0	43,1	...	...	-5,2	98,9	287,2
Verzekeringsmaatschappijen .....	30,6	69,4	...	1,3	1,4	...	...	...	-1,4	...	6,6	...	18,3	...	10,5	136,7
Instellingen voor collectieve belegging ....	8,0	135,6	...	...	...	...	...	...	129,2	...	...	...	...	...	-14,7	258,1
Overige financiële instellingen .....	3,0	...	...	...	...	...	...	...	...	...	1,5	...	...	...	...	4,5
Rest van de wereld .....	394,1	35,9	...	3,4	0,5	...	-2,4	-0,4	196,9	112,5	83,7	...	...	...	...	824,2
TOTAAL .....	708,0	408,2	52,8	70,3	32,3	24,7	-4,9	-8,1	568,1	272,9	287,2	136,7	258,1	4,5	954,5	3.765,3

<sup>1</sup> Het totaal van de intersectorale financiële stromen verschilt van dat van tabel XIII-1. Die verschillen zijn toe te schrijven aan :

- het deconsolideren van de operaties tussen de financiële instellingen, zoals die gedefinieerd zijn in tabel XIII-1 ;
- het deconsolideren van de operaties, andere dan die in de vorm van aandelen en obligaties van de particulieren en de vennootschappen, met de verzekeringsmaatschappijen, de instellingen voor collectieve belegging en de overige financiële instellingen ;
- het deconsolideren van de operaties tussen deze laatste drie sectoren.

<sup>2</sup> Incl. de ondernemingen waarop hoofdstuk I van de wet van 10 juni 1964 van toepassing is.

<sup>3</sup> Excl. de openbare huisvestingsmaatschappijen en de woningfondsen van de Bond van Grote Gezinnen.

## XIII - 3. — WIJZIGINGEN, IN 1992, IN DE VORDERINGEN EN VERPLICHTINGEN BINNEN DE BELGISCHE ECONOMIE (miljarden franken)

Schulden per sector	Particulieren en vennootschappen	Federale overheid	Gemeenschappen en Gewesten	Overige federale, communautaire en regionale overheid	Lokale overheid	Sociale-zekerheidsinstellingen	Nationale Bank van België	Muntfonds, BPC, Rentenfonds en HWI	Banken	Spaarbanken <sup>1</sup>	Kredietinstellingen van de overheidssector <sup>2</sup>	Verzekeringsmaatschappijen	Instellingen voor collectieve belegging	Overige financiële instellingen	Rest van de wereld	TOTAAL
<i>Vorderingen per sector</i>																
<i>Particulieren en vennootschappen</i>																
Financieel goud en BTR	...	...	...	...	...	...	...	...	...	...	...	...	...	...	3,6	3,6
Chartaal geld en zichtdeposito's	...	...	...	...	...	...	-3,8	-4,5	-16,3	3,3	2,0	...	...	0,1	...	-19,2
Overige deposito's	...	...	...	...	...	...	...	...	35,4	71,3	21,0	...	...	...	276,6	404,3
Waardepapieren op korte termijn	...	-8,0	...	...	...	...	...	...	8,9	41,0	40,4	...	...	...	...	82,3
Krediet op korte termijn	...	...	...	...	...	...	...	...	...	...	...	...	...	...	4,8	4,8
Commerciële kredieten	...	...	...	...	...	...	...	...	...	...	...	...	...	...	7,6	7,6
Obligaties en kasbons voor meer dan een jaar	-14,8	-37,8	...	7,1	13,5	2,6	...	...	72,5	38,7	65,7	...	...	5,5	68,2	221,2
Aandelen	-24,8	...	...	...	...	...	...	...	4,9	...	...	...	191,5	...	49,6	221,2
Krediet op lange termijn	...	...	...	...	...	...	...	...	...	...	...	...	...	...	199,3	199,3
Technische verzekeringsreserves	...	...	...	...	...	...	...	...	...	...	...	108,5	...	...	...	108,5
Diversen en aanpassingen	...	...	...	...	...	10,3	0,5	-3,4	46,3	-10,9	-24,9	28,2	48,3	-3,3	8,7	99,8
<b>Totaal ...</b>	<b>-39,6</b>	<b>-45,8</b>	<b>...</b>	<b>7,1</b>	<b>13,5</b>	<b>12,9</b>	<b>-3,3</b>	<b>-7,9</b>	<b>151,7</b>	<b>143,4</b>	<b>104,2</b>	<b>136,7</b>	<b>239,8</b>	<b>2,3</b>	<b>618,4</b>	<b>1.333,4</b>
<i>Federale overheid</i>																
Overige deposito's	...	...	...	...	...	...	...	1,8	-16,6	8,0	-12,0	...	...	...	1,1	-17,7
Waardepapieren op korte termijn	...	43,5	...	...	...	...	...	...	...	...	...	...	...	...	...	43,5
<b>Totaal ...</b>	<b>...</b>	<b>43,5</b>	<b>...</b>	<b>...</b>	<b>...</b>	<b>...</b>	<b>...</b>	<b>1,8</b>	<b>-16,6</b>	<b>8,0</b>	<b>-12,0</b>	<b>...</b>	<b>...</b>	<b>...</b>	<b>1,1</b>	<b>25,8</b>
<i>Gemeenschappen en Gewesten</i>																
Overige deposito's	...	...	...	...	...	...	...	...	...	...	-8,5	...	...	...	...	-8,5
<b>Totaal ...</b>	<b>...</b>	<b>...</b>	<b>...</b>	<b>...</b>	<b>...</b>	<b>...</b>	<b>...</b>	<b>...</b>	<b>...</b>	<b>...</b>	<b>-8,5</b>	<b>...</b>	<b>...</b>	<b>...</b>	<b>...</b>	<b>-8,5</b>
<i>Overige federale, communautaire en regionale overheid</i>																
Chartaal geld en zichtdeposito's	...	...	...	...	...	...	-0,1	0,1	...	...	0,2	...	...	...	...	0,2
Overige deposito's	...	...	...	...	...	...	...	...	-0,2	...	-3,8	...	...	...	...	-4,0
Waardepapieren op korte termijn	...	5,0	...	...	...	...	...	...	...	...	...	...	...	...	...	5,0
Krediet op korte termijn	1,9	...	...	...	...	...	...	...	...	...	...	...	...	...	...	1,9
Obligaties en kasbons voor meer dan een jaar	...	...	...	...	...	...	...	...	...	...	...	...	...	...	...	...
Krediet op lange termijn	25,0	...	...	...	...	...	...	...	...	...	2,5	...	...	16,2	6,1	49,8
Diversen en aanpassingen	...	...	...	...	...	...	...	...	...	...	...	...	...	...	...	...
<b>Totaal ...</b>	<b>26,9</b>	<b>5,0</b>	<b>...</b>	<b>...</b>	<b>...</b>	<b>...</b>	<b>-0,1</b>	<b>0,1</b>	<b>-0,2</b>	<b>...</b>	<b>-1,1</b>	<b>...</b>	<b>...</b>	<b>16,2</b>	<b>6,1</b>	<b>52,9</b>
<i>Lokale overheid</i>																
Chartaal geld en zichtdeposito's	...	...	...	...	...	...	...	...	...	...	-0,5	...	...	...	...	-0,5
Overige deposito's	...	...	...	...	...	...	...	...	...	...	10,8	...	...	...	...	10,8
Waardepapieren op korte termijn	...	...	...	...	...	...	...	...	...	...	...	...	...	...	...	...
Obligaties en kasbons voor meer dan een jaar	...	1,1	...	...	...	...	...	...	...	...	0,1	...	...	...	...	1,2
<b>Totaal ...</b>	<b>...</b>	<b>1,1</b>	<b>...</b>	<b>...</b>	<b>...</b>	<b>...</b>	<b>...</b>	<b>...</b>	<b>...</b>	<b>...</b>	<b>10,4</b>	<b>...</b>	<b>...</b>	<b>...</b>	<b>...</b>	<b>11,5</b>
<i>Sociale-zekerheidsinstellingen</i>																
Chartaal geld en zichtdeposito's	...	...	...	...	...	...	...	-0,5	0,7	...	-0,3	...	...	...	...	-0,1
Overige deposito's	...	...	...	...	...	...	...	...	...	...	7,8	...	...	...	...	7,8
Waardepapieren op korte termijn	...	5,0	...	...	...	...	...	...	...	...	...	...	...	...	...	5,0
Krediet op korte termijn	-9,9	...	...	...	...	...	...	...	...	...	...	...	...	...	...	-9,9
Obligaties en kasbons voor meer dan een jaar	-0,2	8,7	...	-1,9	0,1	...	...	...	...	...	-0,6	...	...	-0,2	...	5,9
Krediet op lange termijn	1,0	...	...	...	...	...	...	...	...	...	...	...	...	...	...	1,0
Diversen en aanpassingen	...	...	...	1,8	...	...	...	...	...	...	...	...	...	...	...	1,8
<b>Totaal ...</b>	<b>-9,1</b>	<b>13,7</b>	<b>...</b>	<b>-0,1</b>	<b>0,1</b>	<b>...</b>	<b>...</b>	<b>-0,5</b>	<b>0,7</b>	<b>...</b>	<b>6,9</b>	<b>...</b>	<b>...</b>	<b>-0,2</b>	<b>...</b>	<b>11,5</b>
<i>Nationale Bank van België</i>																
Financieel goud en BTR	...	...	...	...	...	...	...	...	...	...	...	...	...	...	-60,3	-60,3
Chartaal geld en zichtdeposito's	...	...	...	...	...	...	...	...	...	...	...	...	...	...	77,8	77,5
Waardepapieren op korte termijn	...	-0,7	...	...	...	...	...	...	...	...	...	...	...	...	...	-0,7
Krediet op korte termijn	...	...	...	...	...	...	...	...	-27,7	-0,5	8,0	...	...	...	-4,3	-24,5
Obligaties en kasbons voor meer dan een jaar	...	3,1	...	...	...	...	...	...	...	...	...	...	...	...	...	3,1
<b>Totaal ...</b>	<b>...</b>	<b>2,4</b>	<b>...</b>	<b>...</b>	<b>...</b>	<b>...</b>	<b>...</b>	<b>-0,3</b>	<b>-27,7</b>	<b>-0,5</b>	<b>8,0</b>	<b>...</b>	<b>...</b>	<b>...</b>	<b>13,2</b>	<b>-4,9</b>
<i>Muntfonds, BPC, Rentenfonds en HWI</i>																
Waardepapieren op korte termijn	...	-8,7	...	...	...	...	...	...	...	...	...	...	...	...	...	-8,7
Krediet op korte termijn	...	...	...	...	...	...	...	...	-1,1	-0,1	-2,2	...	...	...	...	-3,4
Obligaties en kasbons voor meer dan een jaar	-0,2	4,5	...	...	...	...	...	...	...	...	-0,3	...	...	...	...	4,0
<b>Totaal ...</b>	<b>-0,2</b>	<b>-4,2</b>	<b>...</b>	<b>...</b>	<b>...</b>	<b>...</b>	<b>...</b>	<b>...</b>	<b>-1,1</b>	<b>-0,1</b>	<b>-2,5</b>	<b>...</b>	<b>...</b>	<b>...</b>	<b>...</b>	<b>-8,1</b>

<b>Banken</b>																	
Chartaal geld en zichtdeposito's	...	...	...	...	...	...	0,2	...	...	...	...	...	...	...	...	...	0,2
Waardepapieren op korte termijn	...	28,0	...	...	...	...	...	...	...	...	...	...	...	...	...	0,1	24,8
Krediet op korte termijn	31,4	...	...	-3,6	-0,1	-13,2	...	-1,6	93,9	-2,2	30,5	...	...	...	-10,2	124,9	
Obligaties en kasbons voor meer dan een jaar	-9,7	161,6	4,8	34,0	-12,7	5,0	...	...	...	0,1	...	...	...	-4,7	92,3	270,7	
Aandelen	...	...	...	...	...	...	...	...	-0,2	...	...	...	...	...	26,4	26,2	
Krediet op lange termijn	96,4	3,5	12,0	4,2	...	13,2	...	...	...	...	...	...	...	...	-3,6	125,7	
Diversen en aanpassingen	...	...	...	...	...	...	...	...	-22,8	...	...	...	...	...	18,4	-4,4	
<b>Totaal</b>	<b>118,1</b>	<b>193,1</b>	<b>16,8</b>	<b>34,6</b>	<b>-12,8</b>	<b>5,0</b>	<b>0,2</b>	<b>-1,6</b>	<b>70,9</b>	<b>-2,1</b>	<b>27,2</b>	...	...	<b>-4,7</b>	<b>123,4</b>	<b>568,1</b>	
<b>Spaarbanken<sup>1</sup></b>																	
Chartaal geld en zichtdeposito's	...	...	...	...	...	...	-0,3	...	...	...	...	...	...	...	...	...	-0,3
Waardepapieren op korte termijn	...	-10,0	...	...	...	...	...	...	...	...	...	...	...	...	...	...	-10,0
Krediet op korte termijn	27,0	...	...	...	...	-6,0	...	0,6	18,3	5,5	23,4	...	...	...	128,1	196,9	
Obligaties en kasbons voor meer dan een jaar	2,1	49,8	...	1,4	3,2	0,3	...	...	0,1	0,2	-3,7	...	...	-3,9	-14,5	35,0	
Aandelen	...	...	...	...	...	...	...	...	...	...	...	...	...	...	4,3	4,3	
Krediet op lange termijn	64,7	...	1,5	1,1	...	...	...	...	...	...	...	...	...	...	-18,0	49,3	
Diversen en aanpassingen	...	...	...	...	...	...	...	...	...	...	...	...	...	...	-2,3	-2,3	
<b>Totaal</b>	<b>93,8</b>	<b>39,8</b>	<b>1,5</b>	<b>2,5</b>	<b>3,2</b>	<b>-5,7</b>	<b>-0,3</b>	<b>0,6</b>	<b>18,4</b>	<b>5,7</b>	<b>19,7</b>	...	...	<b>-3,9</b>	<b>97,6</b>	<b>272,9</b>	
<b>Kredietinstellingen van de openbare sector<sup>2</sup></b>																	
Chartaal geld en zichtdeposito's	...	...	...	...	...	...	1,0	...	...	...	...	...	...	...	...	...	1,0
Waardepapieren op korte termijn	...	-115,7	...	...	...	...	...	...	...	...	...	...	...	...	...	...	-115,7
Krediet op korte termijn	23,0	...	-3,4	10,9	-25,7	1,2	...	0,1	47,3	6,0	20,5	...	...	...	-32,4	47,5	
Obligaties en kasbons voor meer dan een jaar	-5,2	34,4	1,5	9,1	16,6	11,3	...	...	...	...	22,6	...	...	-5,2	125,8	210,9	
Aandelen	...	...	...	...	...	...	...	...	...	...	...	...	...	...	-6,8	-6,8	
Krediet op lange termijn	64,6	...	36,4	3,3	35,5	...	...	...	...	...	...	...	...	...	10,0	149,8	
Diversen en aanpassingen	...	...	...	-1,8	...	...	...	...	...	...	...	...	...	...	2,3	0,5	
<b>Totaal</b>	<b>82,4</b>	<b>-81,3</b>	<b>34,5</b>	<b>21,5</b>	<b>26,4</b>	<b>12,5</b>	<b>1,0</b>	<b>0,1</b>	<b>47,3</b>	<b>6,0</b>	<b>43,1</b>	...	...	<b>-5,2</b>	<b>98,9</b>	<b>287,2</b>	
<b>Verzekeringsmaatschappijen</b>																	
Chartaal geld en zichtdeposito's	...	...	...	...	...	...	...	...	...	...	...	...	...	...	...	...	-1,0
Overige deposito's	...	...	...	...	...	...	...	...	-1,0	...	...	...	...	...	...	...	-0,8
Waardepapieren op korte termijn	...	...	...	...	...	...	...	...	...	...	...	...	...	...	...	...	...
Obligaties en kasbons voor meer dan een jaar	8,9	69,4	...	1,3	1,4	...	...	...	0,4	...	6,6	...	...	...	10,0	98,0	
Aandelen	7,4	...	...	...	...	...	...	...	...	...	...	...	18,3	...	0,5	26,2	
Krediet op lange termijn	0,8	...	...	...	...	...	...	...	...	...	...	...	...	...	...	0,8	
Diversen en aanpassingen	13,5	...	...	...	...	...	...	...	...	...	...	...	...	...	...	13,5	
<b>Totaal</b>	<b>30,6</b>	<b>69,4</b>	...	<b>1,3</b>	<b>1,4</b>	...	...	...	<b>-1,4</b>	...	<b>6,6</b>	...	<b>18,3</b>	...	<b>10,5</b>	<b>136,7</b>	
<b>Instellingen voor collectieve belegging</b>																	
Overige deposito's	...	...	...	...	...	...	...	...	129,2	...	...	...	...	...	-19,8	109,4	
Waardepapieren op korte termijn	...	10,5	...	...	...	...	...	...	...	...	...	...	...	...	...	10,5	
Obligaties en kasbons voor meer dan een jaar	1,5	125,1	...	...	...	...	...	...	...	...	...	...	...	...	18,7	145,3	
Aandelen	6,5	...	...	...	...	...	...	...	...	...	...	...	...	...	-13,6	-7,1	
<b>Totaal</b>	<b>8,0</b>	<b>135,6</b>	...	...	...	...	...	...	<b>129,2</b>	...	...	...	...	...	<b>-14,7</b>	<b>258,1</b>	
<b>Overige financiële instellingen</b>																	
Chartaal geld en zichtdeposito's	...	...	...	...	...	...	...	...	...	...	...	...	...	...	...	...	...
Overige deposito's	...	...	...	...	...	...	...	...	...	...	...	...	...	...	...	...	...
Waardepapieren op korte termijn	...	...	...	...	...	...	...	...	...	...	...	...	...	...	...	...	...
Krediet op korte termijn	...	...	...	...	...	...	...	...	...	...	1,5	...	...	...	...	...	1,5
Obligaties en kasbons voor meer dan een jaar	...	...	...	...	...	...	...	...	...	...	...	...	...	...	...	...	...
Aandelen	...	...	...	...	...	...	...	...	...	...	...	...	...	...	...	...	...
Krediet op lange termijn	3,0	...	...	...	...	...	...	...	...	...	...	...	...	...	...	...	3,0
Diversen en aanpassingen	...	...	...	...	...	...	...	...	...	...	...	...	...	...	...	...	...
<b>Totaal</b>	<b>3,0</b>	...	...	...	...	...	...	...	...	...	<b>1,5</b>	...	...	...	...	...	<b>4,5</b>
<b>Rest van de wereld</b>																	
Chartaal geld en zichtdeposito's	...	...	...	...	...	...	-2,4	0,1	-4,8	...	...	...	...	...	...	...	-7,1
Overige deposito's	...	...	...	...	...	...	...	...	110,0	19,2	5,4	...	...	...	...	...	134,6
Waardepapieren op korte termijn	...	-63,6	...	...	...	...	...	...	...	...	...	...	...	...	...	...	-63,6
Krediet op korte termijn	6,1	...	...	3,0	...	...	...	-0,5	20,9	91,3	82,4	...	...	...	...	...	203,2
Obligaties en kasbons voor meer dan een jaar	35,5	117,4	...	0,4	0,5	...	...	...	53,4	...	-7,0	...	...	...	...	...	200,2
Aandelen	269,9	...	...	...	...	...	...	...	1,0	...	...	...	...	...	...	...	270,9
Krediet op lange termijn	34,8	-17,9	...	...	...	...	...	...	...	...	...	...	...	...	...	...	16,9
Diversen en aanpassingen	47,8	...	...	...	...	...	...	...	16,4	2,0	2,9	...	...	...	...	...	69,1
<b>Totaal</b>	<b>394,1</b>	<b>35,9</b>	...	<b>3,4</b>	<b>0,5</b>	...	<b>-2,4</b>	<b>-0,4</b>	<b>196,9</b>	<b>112,5</b>	<b>83,7</b>	...	...	...	...	...	<b>824,2</b>
<b>TOTAAL</b>	<b>708,0</b>	<b>408,2</b>	<b>52,8</b>	<b>70,3</b>	<b>32,3</b>	<b>24,7</b>	<b>-4,9</b>	<b>-8,1</b>	<b>568,1</b>	<b>272,9</b>	<b>287,2</b>	<b>136,7</b>	<b>258,1</b>	<b>4,5</b>	<b>954,5</b>	<b>3.765,3</b>	

<sup>1</sup> Incl. de ondernemingen waarop hoofdstuk I van de wet van 10 juni 1964 van toepassing is.

<sup>2</sup> Excl. de openbare huisvestingsmaatschappijen en de woningfondsen van de Bond van Grote Gezinnen.



## XIV. — FINANCIËLE INSTELLINGEN

### 1a. — BALANSEN VAN DE NATIONALE BANK VAN BELGIE

(miljarden franken)

	1992 31 dec.	1993 31 dec.	1994 31 dec.
<b>ACTIVA</b>			
Goud .....	260,2	330,3	306,3
Vreemde valuta's .....	193,4	244,2	231,2
Bijzondere trekkingsrechten (SDR) .....	5,7	6,2	5,7
Deelneming in het IMF .....	26,7	27,7	25,9
Leningen aan het IMF .....	—	—	—
Deposito bij het IMF in het kader van de USAF .....	4,6	4,9	8,4
Ecu's .....	106,4	148,0	148,1
EFMS : Financieringen op zeer korte en op korte termijn .....	116,6	—	—
EEG : Financiële ondersteuning op middellange termijn .....	—	—	—
Internationale akkoorden .....	3,3	3,3	3,5
Voorschotten op onderpand .....	20,0	30,1	32,3
Handelspapier .....	10,1	5,6	3,7
Effecten op de markt gekocht .....	17,4	32,4	17,9
Vorderingen wegens andere interventies op de geldmarkt .....	52,4	119,7	92,3
Voorschotten aan het Rentenfonds .....	—	—	—
Voorschotten aan de Belgische Staat .....	0,2	—	—
Voorschotten aan de Luxemburgse Staat .....	—	—	—
Munten .....	0,9	1,2	1,1
Tegood bij het Bestuur der Postchecks :			
Rekening A .....	0,0	0,0	0,0
Rekening B .....	3,5	3,1	3,0
Statutaire beleggingen (art. 21) .....	37,2	40,4	43,8
Gebouwen, materieel en meubelen .....	12,3	13,2	13,6
Overige activa .....	6,5	4,4	3,3
Overlopende rekeningen .....	7,8	5,8	5,7
<b>TOTAAL ACTIVA</b>	<b>885,1</b>	<b>1.020,4</b>	<b>945,7</b>
<b>PASSIVA</b>			
Bankbiljetten in omloop .....	430,2	440,6	412,2
Rekeningen-courant in franken .....	4,6	9,6	12,3
Deposito van de Belgische Staat .....	—	0,8	0,5
Deposito van de Luxemburgse Staat .....	—	0,5	0,5
Verbintenissen wegens interventies op de geldmarkt .....	4,4	6,0	3,0
Rekeningen-courant in vreemde valuta's .....	0,0	0,0	0,0
Financiële bijstandsakkoorden .....	3,5	3,1	3,0
Tegenwaarde van de toegewezen SDR .....	22,1	24,0	22,6
EFMS : Financieringen op zeer korte en op korte termijn .....	—	—	—
Onbeschikbare reserve meerwaarde op goud .....	116,3	116,3	116,3
Overige schulden .....	1,2	2,3	2,1
Overlopende rekeningen .....	0,4	0,5	0,4
Waarderingsverschillen op goud en vreemde valuta's .....	250,0	362,0	314,9
Voorziening voor gebouwen, materieel en meubelen .....	0,9	0,8	1,0
Maatschappelijke voorziening voor diverse risico's .....	9,8	10,1	10,2
Kapitaal .....	0,4	0,4	0,4
Reservefondsen :			
Statutaire reserve .....	2,7	2,9	3,0
Buitengewone reserve .....	25,5	28,0	30,5
Afschrijvingsrekening voor gebouwen, materieel en meubelen .....	11,7	12,6	13,0
Te verdelen nettowinst .....	1,3	—	—
<b>TOTAAL PASSIVA</b>	<b>885,1</b>	<b>1.020,4</b>	<b>945,7</b>

N.B. Het Jaarverslag van de NBB bevat, als bijlage, al de weekstaten voor het verslagjaar. Het geeft eveneens een beknopte toelichting bij de voornaamste balansposten.

XIV - 1b. — WEEKSTATEN VAN DE NATIONALE BANK VAN BELGIE

(miljarden franken)

Posten	1994 5 dec.	1995 9 jan.	1995 6 feb.	1995 6 maart	1995 10 april	1995 8 mei	1995 12 juni	1995 10 juli	1995 7 aug.	1995 4 sept.	1995 9 okt.	1995 6 nov.
<b>ACTIVA</b>												
Goud .....	330,3	306,3	306,3	306,3	306,3	237,5	237,5	237,5	251,2	251,2	251,2	251,2
Vreemde valuta's .....	248,6	236,7	226,6	226,6	226,4	292,5	295,3	293,3	268,3	270,5	272,3	284,6
Bijzondere Trekkingsrechten (SDR) ..	6,1	5,7	15,0	15,0	15,0	15,0	15,1	15,1	15,1	15,3	15,3	15,3
Deelneming in het IMF .....	27,7	25,9	28,2	28,2	28,0	28,9	28,9	30,0	30,0	30,0	31,4	31,4
Leningen aan het IMF .....	0,0	0,0	0,0	0,0	0,0	0,0	0,0	0,0	0,0	0,0	0,0	0,0
Deposito's bij het IMF in het kader van de USAF .....	8,9	8,4	8,4	8,4	8,4	8,4	8,4	8,4	8,4	8,4	8,4	8,4
Ecu's .....	151,4	146,1	138,5	138,7	138,8	132,9	133,1	133,3	131,8	132,0	132,1	121,9
EMI : Financieringen op zeer korte en op korte termijn .....	0,0	0,0	0,0	0,0	0,0	0,0	0,0	0,0	0,0	0,0	0,0	0,0
EG Financiële ondersteuning op mid- dellange termijn .....	0,0	0,0	0,0	0,0	0,0	0,0	0,0	0,0	0,0	0,0	0,0	0,0
Internationale akkoorden .....	3,5	3,5	3,5	3,5	3,5	3,5	3,5	3,5	3,4	3,4	3,4	3,4
Voorschotten op onderpand .....	24,2	29,3	32,6	24,4	16,8	27,2	14,9	24,2	8,6	0,8	8,0	15,2
Handelspapier .....	3,7	3,8	3,5	3,4	3,8	3,3	3,4	3,0	5,7	2,6	3,1	3,5
Effecten op de markt gekocht .....	15,8	21,8	17,8	21,8	19,8	19,8	21,7	21,7	21,8	23,7	23,7	23,8
Vorderingen wegens andere interven- ties op de geldmarkt .....	97,4	74,8	63,0	72,7	84,8	79,7	99,8	103,3	110,4	126,2	114,9	110,7
Munten .....	1,1	1,2	1,3	1,2	1,1	1,0	1,0	1,1	1,3	1,1	1,2	1,1
Tegoed bij het Bestuur der Post- checks :												
Rekening A .....	0,0	0,0	0,0	0,0	0,0	0,0	0,0	0,0	0,0	0,0	0,0	0,0
Rekening B .....	2,7	3,0	2,7	2,7	2,6	2,9	2,9	2,8	2,8	2,8	2,9	2,9
Statutaire beleggingen (art. 21) ....	44,0	44,0	46,9	46,9	46,9	46,9	46,9	46,9	46,9	46,9	46,9	46,9
Gebouwen, materieel en meubelen	13,2	13,2	13,6	13,6	13,6	13,6	13,6	13,6	13,6	13,6	13,6	13,6
Diverse rekeningen .....	15,3	16,8	3,6	3,6	3,8	3,8	3,9	3,6	3,6	3,7	3,6	3,8
	993,9	940,5	911,5	916,9	919,5	916,9	929,9	941,4	922,9	932,2	932,2	937,6
<b>PASSIVA</b>												
Bankbiljetten in omloop .....	409,9	401,8	392,7	397,3	401,6	407,8	415,7	427,0	415,9	415,5	419,2	421,0
Rekeningen-courant in franken .....	8,1	8,7	6,0	6,6	8,6	8,5	5,9	10,0	4,3	7,5	6,9	7,5
Voorschotten op de Belgische Staat .	0,3	1,8	0,0	0,0	0,8	0,0	2,5	3,3	2,7	2,6	1,5	2,8
Voorschotten aan de Luxemburgse Staat .....	0,5	0,5	0,0	0,0	0,0	0,0	0,0	0,0	0,0	0,0	0,0	0,0
Verbintenissen wegens interventies op de geldmarkt .....	2,0	2,7	1,2	2,3	1,2	1,2	3,2	2,6	2,0	2,9	2,3	2,6
Rekeningen-courant in vreemde valu- ta's .....	0,0	0,0	0,0	0,0	0,0	0,0	0,0	0,3	0,0	0,0	0,0	0,0
Financiële bijstandsakkoorden .....	2,7	3,0	2,7	2,7	2,6	2,9	2,9	2,8	2,8	2,8	2,9	2,9
Tegenwaarde van de toegewezen SDR .....	24,0	22,6	22,6	22,6	22,6	22,6	22,6	22,6	22,6	22,6	22,6	22,6
EMI : Financieringen op zeer korte en op korte termijn .....	0,0	0,0	0,0	0,0	0,0	0,0	0,0	0,0	0,0	0,0	0,0	0,0
Onbeschikbare reserve meerwaarde op goud .....	116,3	116,3	116,3	116,3	116,3	166,5	166,5	166,5	166,5	166,5	166,5	166,5
Waarderingsverschillen op goud en vreemde valuta's .....	361,7	314,8	311,8	311,0	309,1	249,3	249,9	248,1	246,4	248,7	249,9	250,3
Kapitaal .....	0,4	0,4	0,4	0,4	0,4	0,4	0,4	0,4	0,4	0,4	0,4	0,4
Reserves en afschrijvingsrekeningen	43,6	43,6	46,5	46,5	46,5	46,5	46,5	46,5	46,5	46,5	46,5	46,5
Diverse rekeningen .....	24,4	24,2	11,3	11,2	9,7	11,1	13,8	11,3	12,9	16,2	13,4	14,5
	993,9	940,5	911,5	916,9	919,5	916,9	929,9	941,4	922,9	932,2	932,2	937,6

N.B. — Het Jaarverslag van de NBB bevat, als bijlage, al de weekstaten voor het verslagjaar. Het geeft eveneens een beknopte toelichting bij de voornaamste balansposten.

XIV - 2. — NETTO GOUD- EN DEVIEZENRESERVES A CONTANT VAN DE NATIONALE BANK VAN BELGIË<sup>1</sup>

(miljarden franken)

Periodes	Bedragen einde periode										Veranderingen tegen de wisselkoersen van de transacties <sup>6</sup>
	Brutotegoeden a contant						Brutoverplichtingen a contant			Totale netto deviezenreserves	
	Goudvoorraad	Tegoeden bij het IMF <sup>2</sup>	EEG <sup>3</sup>	Buitenlandse valuta's	Internationale akkoorden <sup>4</sup>	Totaal	Direct opvraagbaar <sup>5</sup>	Met onbepaalde vervaldag : BTR, netto cumulatieve toewijzing	Totaal		
(1)	(2)	(3)	(4)	(5)	(6) = (1) tot (5)	(7)	(8)	(9) = (7) + (8)	(10) = (6) - (9)	(11)	
1987 .....	57,3	47,5	152,9	111,0	2,3	371,0	5,3	23,6	28,9	342,1	+ 80,7
1988 .....	57,3	40,3	138,0	156,8	2,5	394,8	10,5	23,6	34,1	360,7	+ 25,2
1989 .....	51,5	42,1	118,7	221,9	2,5	436,6	4,9	23,6	28,5	408,1	+ 12,3
1990 .....	51,5	39,8	109,1	236,1	3,4	439,9	8,5	23,6	32,2	407,7	+ 16,5
Nieuwe reeks											
1991 .....	333,8	39,3	123,3	230,8	3,1	730,3	10,8	21,7	32,5	697,8	+ 17,5
1992 .....	260,2	37,0	223,0	193,4	3,3	716,8	8,4	22,1	30,5	686,3	+ 19,9
1993 .....	330,3	38,8	148,0	244,2	3,3	764,6	12,3	24,0	36,3	728,3	- 74,5
1994 .....	306,3	40,0	148,1	231,2	3,5	729,1	15,2	22,6	37,8	691,3	+ 9,4
1993 3 <sup>e</sup> kwartaal .....	260,2	36,6	142,8	245,6	3,3	688,5	8,2	22,1	30,3	658,2	- 44,0
4 <sup>e</sup> kwartaal .....	330,3	38,8	148,0	244,2	3,3	764,6	12,3	24,0	36,3	728,3	- 28,1
1994 1 <sup>e</sup> kwartaal .....	330,3	38,8	152,4	258,1	3,2	782,8	8,4	24,0	32,4	750,4	+ 12,4
2 <sup>e</sup> kwartaal .....	330,3	42,5	154,9	263,6	3,2	794,5	8,1	24,0	32,1	762,4	+ 10,5
3 <sup>e</sup> kwartaal .....	330,3	42,6	149,4	277,0	3,2	802,5	8,3	24,0	32,3	770,2	+ 12,7
4 <sup>e</sup> kwartaal .....	306,3	40,0	148,1	231,2	3,5	729,1	15,2	22,6	37,8	691,3	- 26,2
1995 1 <sup>e</sup> kwartaal .....	306,3	51,4	138,8	224,3	3,5	724,3	6,4	22,6	29,0	695,3	+ 7,6
2 <sup>e</sup> kwartaal .....	237,5	52,4	133,3	298,7	3,5	725,4	9,4	22,6	32,0	693,4	+ 9,1
3 <sup>e</sup> kwartaal .....	251,2	53,7	132,1	274,9	3,4	715,3	7,8	22,6	30,4	684,9	- 13,2
1994 Oktober .....	330,3	42,6	151,2	267,1	3,2	794,4	7,2	24,0	31,2	763,2	- 5,5
November .....	330,3	42,7	151,4	251,6	3,5	779,5	10,7	24,0	34,7	744,8	- 14,1
December .....	306,3	40,0	148,1	231,2	3,5	729,1	15,2	22,6	37,8	691,3	- 6,6
1995 Januari .....	306,3	40,0	138,5	238,2	3,5	726,5	7,9	22,6	30,5	696,0	+ 6,1
Februari .....	306,3	51,6	138,7	226,7	3,5	726,8	7,4	22,6	30,0	696,8	+ 1,5
Maart .....	306,3	51,4	138,8	224,3	3,5	724,3	6,4	22,6	29,0	695,3	-
April .....	237,5	52,3	132,9	292,0	3,5	718,2	8,2	22,6	30,8	687,4	+ 2,1
Mei .....	237,5	52,4	133,1	294,2	3,5	720,7	9,7	22,6	32,3	688,4	+ 0,4
Juni .....	237,5	52,4	133,3	298,7	3,5	725,4	9,4	22,6	32,0	693,4	+ 6,6
Juli .....	251,2	53,5	131,8	270,5	3,4	710,4	7,7	22,6	30,3	680,1	- 11,3
Augustus .....	251,2	53,7	132,0	269,2	3,4	709,5	7,2	22,6	29,8	679,7	- 2,8
September .....	251,2	53,7	132,1	274,9	3,4	715,3	7,8	22,6	30,4	684,9	+ 0,9
Oktober .....	251,2	55,0	121,9	284,9	3,4	716,2	7,9	22,6	30,5	685,7	+ 2,3

<sup>1</sup> Gewaardeerd tegen de boekingskoersen die gehanteerd worden in de officiële balans van de NBB. Eventuele tegoeden op en verplichtingen tegenover het Groothertogdom Luxemburg niet inbegrepen.

<sup>2</sup> Omvatten a) de rechten die de Belgische Staat bezit als lid van het IMF, en die de NBB, krachtens de wet van 9 juni 1969, in haar boekhouding mag opnemen als eigen tegoeden op voorwaarde dat zij de verplichtingen van de Belgische Staat terzake op zich neemt, en b) de voorschotten die de NBB voor haar eigen rekening verleende aan het IMF binnen de « oliefaciliteit », de « aanvullende kredietfaciliteit », de « deposito's bij het IMF in het kader van de USAF » en de « verruimde toegankelijkheid » krachtens met het IMF gesloten overeenkomsten die door de Regering werden goedgekeurd.

<sup>3</sup> Omvatten de Ecu's evenals, eventueel, de vordering op het EFMS uit hoofde van de financiering op zeer korte termijn van intracommunautaire interventies en de financiële bijstand op middellange termijn verleend door de Belgische Staat en door de NBB gefinancierd voor rekening van deze laatste.

<sup>4</sup> Omvatten de voorschotten in Belgische frank toegestaan krachtens betalingsakkoorden die België heeft gesloten met niet-EEG-landen en waarvan de uitvoering onder toepassing valt van de overeenkomst van 15 juni 1972 tussen de Staat en de NBB.

<sup>5</sup> Omvatten de bedragen ingeschreven op rekeningen van de centrale banken of van de regeringen van landen die een financiële bijstand genieten in het raam van de door de Staat gesloten buitenlandse leningsakkoorden, de overige verplichtingen van de NBB in Belgische frank tegenover het buitenland, in het bijzonder tegenover de centrale banken en de Europese instellingen, evenals de direct opvraagbare verplichtingen in buitenlandse valuta's.

<sup>6</sup> Niet inbegrepen de boekhoudkundige veranderingen die wisselkoerswijzigingen mogelijk hebben teweeggebracht in de tegenwaarde in Belgische frank van de bedragen in buitenlandse valuta's. Bovendien is rekening gehouden met een aanpassing waardoor transacties die in een bepaalde periode hebben plaatsgehad, maar in diezelfde periode nog niet afgewikkeld waren, toegewezen worden aan de daarop volgende periode.

### XIV - 3. — VOORNAAMSTE ACTIVA EN PASSIVA VAN HET RENTENFONDS

(miljarden franken)

Bron : Jaarverslag van het Rentenfonds.

Einde periode	ACTIVA			PASSIVA					
	Portefeuille		Voorschotten aan de Belg. Staat	Certificaten van het Rentenfonds	Opgenomen geld op zeer korte termijn	Debetsaldo bij de NBB		Voorschotten van de Belg. Staat	Eigen middelen
	Genoteerde waarden	Schatkist- certificaten				Gewone voorschotten	Speciale voorschotten		
	nominale waarde								
1984 .....	26,6	219,3	—	41,5	5,4	0,0	200,6	—	0,7
1985 .....	26,1	199,0	—	42,5	0,4	0,0	182,2	—	1,5
1986 .....	47,6	216,3	—	44,2	13,1	0,0	209,4	—	0,6
1987 .....	42,3	139,9	—	47,8	6,6	0,0	127,6	—	1,8
1988 .....	46,7	124,1	—	50,9	10,9	0,0	106,6	—	3,8
1989 .....	79,9	66,5	—	64,1	6,6	5,3	66,5	—	3,9
1990 .....	41,9	65,0	—	58,8	7,7	0,0	36,7	—	5,8
1991 .....	21,8	0,0	—	0,0	—	0,0	0,0	16,7	4,6
1992 .....	24,1	0,0	—	0,0	—	0,0	0,0	18,5	5,2
1993 Januari .....	22,4	0,0	—	0,0	—	0,0	0,0	16,6	5,2
Februari .....	20,2	0,0	—	0,0	—	0,0	0,0	14,6	5,6
Maart .....	18,5	0,0	—	0,0	—	0,0	0,0	11,8	6,4
April .....	17,3	0,0	—	0,0	—	0,0	0,0	10,8	6,2
Mei .....	15,7	0,0	—	0,0	—	0,0	0,0	8,9	6,5
Juni .....	16,9	0,0	—	0,0	—	0,0	0,0	9,4	6,7
Juli .....	17,0	0,0	—	0,0	—	0,0	0,0	10,0	6,6
Augustus .....	18,2	0,0	—	0,0	—	0,0	0,0	11,3	6,6
September .....	18,1	0,0	—	0,0	—	0,0	0,0	11,2	6,6
Oktober .....	18,7	0,0	—	0,0	—	0,0	0,0	12,0	6,4
November .....	19,5	0,0	—	0,0	—	0,0	0,0	12,9	6,4
December .....	21,9	0,0	—	0,0	—	0,0	0,0	16,0	6,3
1994 Januari .....	21,5	0,0	—	0,0	—	0,0	0,0	15,4	6,2
Februari .....	19,8	0,0	—	0,0	—	0,0	0,0	13,6	6,4
Maart .....	10,2	0,0	—	0,0	—	0,0	0,0	2,7	7,6
April .....	8,8	0,0	—	0,0	—	0,0	0,0	1,3	7,5
Mei .....	7,3	0,0	0,3	0,0	—	0,0	0,0	—	7,6
Juni .....	6,9	0,0	0,8	0,0	—	0,0	0,0	—	7,7
Juli .....	6,8	0,0	1,0	0,0	—	0,0	0,0	—	7,8
Augustus .....	6,8	0,0	0,9	0,0	—	0,0	0,0	—	7,8
September .....	6,4	0,0	1,4	0,0	—	0,0	0,0	—	7,8
Oktober .....	6,4	0,0	1,4	0,0	—	0,0	0,0	—	7,8
November .....	6,8	0,0	1,2	0,0	—	0,0	0,0	—	7,8
December .....	7,3	0,0	—	0,0	—	0,0	0,0	2,4	4,8

<sup>1</sup> Voorschotten aan de Belgische Staat. Na 28 januari werden de kasoverschotten van de Rentenfonds in de vorm van voorschotten uitgeleend aan de Belgische Staat. Deze voorschotten werden toegekend op grond van analoge modaliteiten als die opgenomen in de overeenkomst van 22 januari 1991 over de voorschotten van de

Belgische Staat aan het Rentenfonds. Naarmate de uitstaande certificaten van het Fonds vervielen verminderden zijn kasoverschotten; de voorschotten aan de Belgische Staat eindigden op 10 april en ruimden de plaats in voor voorschotten van de Staat.

**XIV - 4a. — BALANSEN VAN DE GEZAMENLIJKE KREDIETINSTELLINGEN <sup>1</sup>**

(miljarden franken)

**ACTIEF**

Posten	1994 31 dec.	1995 31 mei	1995 30 juni	1995 31 juli	1995 31 aug.
<b>THESAURIETEGOEDEN EN INTERBANKVORDERINGEN</b> .....	<b>7.456,3</b>	<b>8.815,9</b>	<b>8.666,5</b>	<b>8.074,6</b>	<b>8.313,6</b>
Kas, tegoeden bij centrale banken, postcheque- en girodiensten	44,1	44,2	45,6	42,6	40,6
Vorderingen op kredietinstellingen .....	7.412,3	8.771,7	8.620,8	8.032,0	8.273,1
<i>Onmiddellijk opvraagbaar</i> .....	507,0	1.219,1	798,9	896,3	892,2
<i>Overige</i> .....	6.905,3	7.552,6	7.822,0	7.135,7	7.380,9
<b>VORDERINGEN OP CLIENTEN</b> .....	<b>8.086,3</b>	<b>8.033,3</b>	<b>8.078,3</b>	<b>8.029,6</b>	<b>8.054,8</b>
Kredieten bij de oorsprong verleend door de kredietinstellingen	7.942,9	7.872,6	7.875,2	7.859,6	7.929,9
<i>Handelsswissels</i> .....	101,4	91,7	94,1	94,4	96,3
<i>Eigen accepten</i> .....	29,1	27,6	28,8	29,6	31,5
<i>Leasing- en soortgelijke vorderingen</i> .....	36,3	36,2	36,2	36,1	35,7
<i>Leningen met forfaitair lastenpercentage</i> .....	353,4	377,5	375,0	372,7	365,4
<i>Hypothecaire leningen</i> .....	1.587,2	1.433,0	1.434,4	1.445,0	1.454,2
<i>Leningen op termijn</i> .....	4.954,0	4.934,3	4.968,0	4.999,8	5.114,0
<i>Voorschotten in rekening-courant</i> .....	703,0	747,7	746,5	672,0	686,3
<i>Overige kredietvorderingen</i> .....	178,6	224,5	192,2	210,0	146,4
Overige debiteuren .....	143,4	160,7	203,1	170,0	124,9
<b>EFFECTEN EN ANDER WAARDEPAPIER <sup>2</sup></b> .....	<b>6.578,5</b>	<b>6.871,3</b>	<b>6.951,9</b>	<b>6.855,5</b>	<b>6.916,7</b>
Overheidspapier .....	1.459,3	1.453,6	1.470,8	1.379,6	1.329,4
<i>Herfinancierbaar bij centrale banken</i> .....	1.120,4	1.118,1	1.145,1	1.124,7	1.095,3
<i>Overige</i> .....	338,9	335,5	325,6	254,9	234,1
Ander kortlopend waardepapier .....	45,7	89,7	91,8	75,1	75,7
Overheidsfondsen .....	3.968,1	4.257,1	4.302,7	4.342,6	4.432,7
Overige leningen op lange termijn vertegenwoordigd door effecten .....	1.014,6	978,1	996,5	968,1	989,4
Aandelen en deelbewijzen .....	55,4	59,2	59,0	57,6	57,5
Overige effecten .....	35,4	33,6	31,2	32,5	32,1
<b>VASTE ACTIVA</b> .....	<b>388,5</b>	<b>397,2</b>	<b>398,9</b>	<b>409,1</b>	<b>411,1</b>
Financiële vaste activa .....	255,4	265,1	266,3	276,5	278,5
<i>waarvan <sup>3</sup> :</i>					
<i>Leningen van openbare besturen</i> .....	9,6	10,1	10,1	10,1	10,1
<i>Leningen van overige emittenten</i> .....	0,0	0,0	0,0	0,0	0,0
<i>Deelnemingen in verbonden ondernemingen</i> .....	204,1	213,0	213,4	222,4	225,4
<i>Deelnemingen in andere ondernemingen waarmee een deelnemingsverhouding bestaat</i> .....	19,9	20,3	20,1	19,7	19,3
<i>Andere financiële vaste activa</i> .....	20,2	20,1	21,0	22,6	22,1
<i>Aandelen</i> .....	16,8	17,1	17,6	19,3	19,2
<i>Achternestelde vorderingen op verbonden ondernemingen en ondernemingen waarmee een deelnemingsverhouding bestaat</i> .....	2,0	1,6	2,0	2,0	2,0
<i>Overige</i> .....	1,3	1,4	1,4	1,3	0,9
Materiële vaste activa .....	130,7	129,9	130,5	130,4	130,5
Oprichtingskosten en immateriële vaste activa .....	2,4	2,2	2,2	2,2	2,2
<b>EIGEN AANDELEN</b> .....	<b>0,0</b>	<b>0,0</b>	<b>0,0</b>	<b>0,0</b>	<b>0,0</b>
<b>OVERIGE ACTIVA</b> .....	<b>864,2</b>	<b>1.054,1</b>	<b>976,6</b>	<b>968,3</b>	<b>1.071,4</b>
<b>TOTAAL ACTIEF</b> ...	<b>23.373,9</b>	<b>25.171,8</b>	<b>25.072,3</b>	<b>24.337,1</b>	<b>24.767,8</b>

<sup>1</sup> Rapportering over de vennootschappelijke positie voor de kredietinstellingen naar Belgisch recht en over de territoriale positie voor de in België gevestigde bijkantoren van kredietinstellingen naar buitenlands recht.

<sup>2</sup> Bevat de beleggings- en de handelsportefeuille.

<sup>3</sup> De verdeling is niet bekend voor de bijkantoren van kredietinstellingen die onder een andere lidstaat van de Europese Unie ressorteren en evenmin voor de ermee gelijkgestelde bijkantoren.

Bibliografische referentie : Tijdschrift van de Nationale Bank van België, LXIX<sup>e</sup> jaargang, nr. 11, november 1994.

XIV - 4a. — BALANSEN VAN DE GEZAMENLIJKE KREDIETINSTELLINGEN <sup>1</sup>

(miljarden franken)

PASSIEF

Posten	1994 31 dec.	1995 31 mei	1995 30 juni	1995 31 juli	1995 31 aug.
<b>INTERBANKSCHULDEN</b> .....	<b>9.106,3</b>	<b>10.482,1</b>	<b>10.333,9</b>	<b>9.791,0</b>	<b>10.078,2</b>
Onmiddellijk opvraagbaar .....	382,0	1.230,4	783,5	1.043,3	1.052,7
Mobiliseringsschulden .....	1.294,1	1.550,6	1.736,9	1.233,2	1.263,8
Overige schulden op termijn of met opzegtermijn .....	7.430,2	7.701,2	7.813,6	7.514,5	7.761,8
<b>SCHULDEN TEGENOVER CLIËNTEN</b> .....	<b>8.117,9</b>	<b>8.361,8</b>	<b>8.506,3</b>	<b>8.352,5</b>	<b>8.418,6</b>
Deposito's .....	7.557,6	7.792,0	7.946,8	7.885,8	7.967,9
Zichtdeposito's .....	1.499,4	1.672,4	1.601,9	1.644,0	1.594,0
Op termijn of met opzegtermijn < 1 maand .....	944,8	868,8	1.002,2	834,9	912,3
Op termijn of met opzegtermijn ≥ 1 maand en ≤ 1 jaar ..	2.037,4	2.021,7	2.044,6	2.056,0	2.066,1
Op termijn of met opzegtermijn > 1 jaar .....	366,7	483,9	496,8	503,3	523,7
Deposito's van bijzondere aard .....	263,4	235,7	227,8	217,0	216,7
Gereguleerde spaardeposito's .....	2.409,2	2.479,3	2.543,2	2.600,9	2.625,6
Gekoppeld aan hypothecaire leningen .....	36,6	30,2	30,4	29,7	29,5
Overige crediteuren .....	560,3	569,7	559,4	466,7	450,7
<b>IN SCHULDBEWIJZEN BELICHAAMDE SCHULDEN</b> .....	<b>4.173,0</b>	<b>4.138,6</b>	<b>4.092,7</b>	<b>4.040,4</b>	<b>4.024,3</b>
Depositocertificaten en soortgelijke schulden .....	161,3	139,1	127,6	130,5	147,0
Kasbons .....	3.908,8	3.975,8	3.941,4	3.885,0	3.852,5
Obligatieleningen .....	103,0	23,7	23,6	24,9	24,8
<b>WAARDEVERMINDERINGEN, VOORZIENINGEN, VOORZORGS- FONDSEN EN UITGESTELDE BELASTINGEN</b> .....	<b>171,8</b>	<b>172,6</b>	<b>171,0</b>	<b>172,2</b>	<b>175,4</b>
<b>OVERIGE PASSIVA</b> .....	<b>860,9</b>	<b>1.035,3</b>	<b>983,2</b>	<b>989,9</b>	<b>1.072,4</b>
<b>ACHTERGESTELDE SCHULDEN</b> .....	<b>338,5</b>	<b>361,4</b>	<b>357,9</b>	<b>357,6</b>	<b>361,6</b>
<b>EIGEN VERMOGEN</b> .....	<b>605,4</b>	<b>620,0</b>	<b>627,2</b>	<b>633,4</b>	<b>637,3</b>
<i>waarvan</i> <sup>2</sup> :					
Kapitaal .....	250,8	252,7	254,3	254,5	254,6
Geplaatst kapitaal .....	251,1	252,8	254,5	254,6	254,7
Niet opgevraagd kapitaal .....	0,3	0,1	0,1	0,1	0,1
Uitgiftepremies .....	62,5	63,1	63,1	63,1	63,1
Herwaarderingsmeerwaarden .....	2,5	2,4	2,5	2,5	2,5
Reserves .....	256,0	257,1	257,1	257,0	257,0
Wettelijke reserve .....	16,1	16,2	16,2	16,2	16,2
Onbeschikbare reserves .....	7,8	7,8	7,8	7,8	7,8
Belastingvrije reserves .....	59,0	59,3	59,3	59,2	59,2
Beschikbare reserves .....	173,1	173,8	173,8	173,7	173,7
Overgedragen winst (+) of verlies (-) .....	5,5	6,0	6,0	5,8	5,7
Winst (+) of verlies (-) van het boekjaar .....	3,2	19,9	25,0	31,0	34,5
<b>TOTAAL PASSIEF</b> ...	<b>23.373,9</b>	<b>25.171,8</b>	<b>25.072,3</b>	<b>24.337,1</b>	<b>24.767,8</b>

<sup>1</sup> Rapportering over de vennootschappelijke positie voor de kredietinstellingen naar Belgisch recht en over de territoriale positie voor de in België gevestigde bijkantoren van kredietinstellingen naar buitenlands recht.

<sup>2</sup> De verdeling is niet bekend voor de bijkantoren van kredietinstellingen die onder een andere lidstaat van de Europese Unie ressorteren en evenmin voor de ermeer gelijkgestelde bijkantoren.

XIV - 4b. — BALANSEN VAN DE ZEVEN GROTE KREDIETINSTELLINGEN NAAR BELGISCH RECHT <sup>1</sup>

(miljarden franken)

ACTIEF

Posten	1994 31 dec.	1995 31 mei	1995 30 juni	1995 31 juli	1995 31 aug.
<b>THESAURIETEGOEEDEN EN INTERBANKVORDERINGEN</b> .....	<b>3.434,3</b>	<b>4.206,2</b>	<b>4.236,5</b>	<b>3.749,9</b>	<b>3.836,2</b>
Kas, tegoeden bij centrale banken, postcheque- en girodiensten	32,5	30,5	33,9	32,7	30,7
Vorderingen op kredietinstellingen .....	3.401,8	4.175,7	4.202,7	3.717,3	3.805,5
<i>Onmiddellijk opvraagbaar</i> .....	265,8	522,9	368,4	384,3	371,6
<i>Overige</i> .....	3.136,0	3.652,8	3.834,2	3.332,9	3.433,9
<b>VORDERINGEN OP CLIENTEN</b> .....	<b>5.597,4</b>	<b>5.711,5</b>	<b>5.781,1</b>	<b>5.746,6</b>	<b>5.732,4</b>
Kredieten bij de oorsprong verleend door de kredietinstellingen	5.492,5	5.593,1	5.630,7	5.617,3	5.641,1
<i>Handelsswissels</i> .....	65,5	57,7	59,9	60,1	60,3
<i>Eigen accepten</i> .....	21,1	19,8	21,3	22,4	24,2
<i>Leasing- en soortgelijke vorderingen</i> .....	10,8	13,0	13,3	13,6	13,7
<i>Leningen met forfaitair lastenpercentage</i> .....	234,0	253,1	250,4	248,2	241,9
<i>Hypothecaire leningen</i> .....	1.018,3	1.039,3	1.048,3	1.054,2	1.059,7
<i>Leningen op termijn</i> .....	3.512,6	3.520,1	3.574,9	3.593,8	3.672,7
<i>Voorschotten in rekening-courant</i> .....	473,4	486,2	491,9	434,4	441,0
<i>Overige kredietvorderingen</i> .....	156,8	204,0	170,8	190,6	127,5
Overige debiteuren .....	105,0	118,4	150,3	129,4	91,3
<b>EFFECTEN EN ANDER WAARDEPAPIER</b> <sup>2</sup> .....	<b>4.118,6</b>	<b>4.425,2</b>	<b>4.470,2</b>	<b>4.420,5</b>	<b>4.475,3</b>
Overheidspapier .....	955,2	998,6	1.001,7	955,1	929,0
<i>Herfinancierbaar bij centrale banken</i> .....	770,5	780,0	798,9	772,8	761,5
<i>Overige</i> .....	184,7	218,5	202,8	182,2	167,5
Ander kortlopend waardepapier .....	30,6	70,3	77,6	59,9	58,3
Overheidsfondsen .....	2.517,5	2.767,3	2.790,0	2.813,8	2.875,8
Overige leningen op lange termijn vertegenwoordigd door effecten .....	569,5	537,0	549,4	539,6	560,0
Aandelen en deelbewijzen .....	41,3	45,6	47,1	47,1	47,2
Overige effecten .....	4,5	6,4	4,5	5,0	4,9
<b>VASTE ACTIVA</b> .....	<b>322,2</b>	<b>331,5</b>	<b>332,1</b>	<b>341,1</b>	<b>340,5</b>
Financiële vaste activa .....	218,8	228,2	228,4	237,4	236,9
<i>Leningen van openbare besturen</i> .....	6,7	7,1	7,1	7,1	7,1
<i>Leningen van overige emittenten</i> .....	0,0	0,0	0,0	0,0	0,0
<i>Deelnemingen in verbonden ondernemingen</i> .....	183,0	191,3	191,2	198,5	198,6
<i>Deelnemingen in andere ondernemingen waarmee een deelnemingsverhouding bestaat</i> .....	16,4	16,8	17,0	17,0	17,0
<i>Andere financiële vaste activa</i> .....	12,7	12,9	13,1	14,7	14,2
<i>Aandelen</i> .....	10,2	10,3	10,5	12,1	12,0
<i>Achtergestelde vorderingen op verbonden ondernemingen en ondernemingen waarmee een deelnemingsverhouding bestaat</i> .....	1,5	1,5	1,5	1,5	1,5
<i>Overige</i> .....	1,0	1,1	1,1	1,1	0,6
Materiële vaste activa .....	103,2	103,2	103,6	103,6	103,5
Oprichtingskosten en immateriële vaste activa .....	0,2	0,1	0,1	0,1	0,1
<b>EIGEN AANDELEN</b> .....	<b>0,0</b>	<b>0,0</b>	<b>0,0</b>	<b>0,0</b>	<b>0,0</b>
<b>OVERIGE ACTIVA</b> .....	<b>425,5</b>	<b>531,0</b>	<b>496,6</b>	<b>482,5</b>	<b>525,8</b>
<b>TOTAAL ACTIEF</b> ...	<b>13.898,0</b>	<b>15.205,4</b>	<b>15.316,6</b>	<b>14.740,7</b>	<b>14.910,3</b>

<sup>1</sup> Rapportering over de vennootschappelijke positie.

<sup>2</sup> Bevat de beleggings- en de handelsportefeuille.

**XIV - 4b. — BALANSEN VAN DE ZEVEN GROTE KREDIETINSTELLINGEN NAAR BELGISCH RECHT <sup>1</sup>**

(miljarden franken)

**PASSIEF**

Posten	1994 31 dec.	1995 31 mei	1995 30 juni	1995 31 juli	1995 31 aug.
<b>INTERBANKSCHULDEN</b> .....	<b>4.059,1</b>	<b>4.960,1</b>	<b>5.009,2</b>	<b>4.562,2</b>	<b>4.718,1</b>
Onmiddellijk opvraagbaar .....	189,4	604,3	377,2	574,9	598,8
Mobiliseringsschulden .....	858,6	1.063,2	1.266,3	751,4	729,2
Overige schulden op termijn of met opzegtermijn .....	3.011,1	3.292,6	3.365,6	3.235,9	3.390,2
<b>SCHULDEN TEGENOVER CLIENTEN</b> .....	<b>5.612,9</b>	<b>5.855,0</b>	<b>5.963,1</b>	<b>5.861,4</b>	<b>5.839,0</b>
Deposito's .....	5.245,6	5.444,7	5.570,1	5.524,8	5.544,2
Zichtdeposito's .....	1.006,5	1.150,4	1.088,9	1.137,0	1.081,2
Op termijn of met opzegtermijn < 1 maand .....	598,2	542,8	653,3	516,0	561,8
Op termijn of met opzegtermijn ≥ 1 maand en ≤ 1 jaar ..	1.402,2	1.411,3	1.446,7	1.451,8	1.447,1
Op termijn of met opzegtermijn > 1 jaar .....	256,0	323,4	327,7	337,9	358,3
Deposito's van bijzondere aard .....	71,8	77,5	76,9	75,2	76,7
Gereguleerde spaardeposito's .....	1.891,7	1.924,8	1.962,1	1.992,9	2.005,4
Gekoppeld aan hypothecaire leningen .....	19,3	14,5	14,5	13,9	13,7
Overige crediteuren .....	367,2	410,3	393,0	336,6	294,8
<b>IN SCHULDBEWIJZEN BELICHAAMDE SCHULDEN</b> .....	<b>2.968,5</b>	<b>3.020,9</b>	<b>2.984,4</b>	<b>2.952,1</b>	<b>2.946,0</b>
Depositocertificaten en soortgelijke schulden .....	115,0	100,9	93,9	96,2	108,3
Kasbons .....	2.841,9	2.902,2	2.872,7	2.836,8	2.818,7
Obligatieleningen .....	11,7	17,9	17,8	19,1	19,0
<b>WAARDEVERMINDERINGEN, VOORZIENINGEN, VOORZORGS- FONDSEN EN UITGESTELDE BELASTINGEN</b> .....	<b>115,2</b>	<b>117,2</b>	<b>116,7</b>	<b>117,5</b>	<b>118,8</b>
<b>OVERIGE PASSIVA</b> .....	<b>477,7</b>	<b>551,1</b>	<b>542,1</b>	<b>542,3</b>	<b>576,7</b>
<b>ACHTERGESTELDE SCHULDEN</b> .....	<b>279,2</b>	<b>301,5</b>	<b>296,6</b>	<b>296,6</b>	<b>300,2</b>
<b>EIGEN VERMOGEN</b> .....	<b>385,6</b>	<b>399,6</b>	<b>404,5</b>	<b>408,6</b>	<b>411,5</b>
Kapitaal .....	159,9	160,1	160,3	160,5	160,6
Geplaatst kapitaal .....	159,9	160,1	160,3	160,5	160,6
Niet opgevraagd kapitaal .....	0,0	0,0	0,0	0,0	0,0
Uitgiftepremies .....	60,0	60,0	60,0	60,0	60,0
Herwaarderingsmeerwaarden .....	1,6	1,6	1,6	1,6	1,6
Reserves .....	163,5	163,8	163,8	163,8	163,8
Wettelijke reserve .....	10,9	10,9	10,9	10,9	10,9
Onbeschikbare reserves .....	3,5	3,5	3,5	3,5	3,5
Belastingvrije reserves .....	36,4	36,7	36,7	36,7	36,7
Beschikbare reserves .....	112,8	112,8	112,8	112,8	112,8
Overgedragen winst (+) of verlies (-) .....	0,6	0,6	0,6	0,6	0,6
Winst (+) of verlies (-) van het boekjaar .....	0,0	13,4	18,2	22,0	24,9
<b>TOTAAL PASSIEF</b> ...	<b>13.898,0</b>	<b>15.205,4</b>	<b>15.316,6</b>	<b>14.740,7</b>	<b>14.910,3</b>

<sup>1</sup> Rapportering over de vennootschappelijke positie.



XIV - 4c. — BALANSEN VAN DE OVERIGE KREDIETINSTELLINGEN NAAR BELGISCH RECHT <sup>1</sup>

(miljarden franken)

ACTIEF

Posten	1994 31 dec.	1995 31 mei	1995 30 juni	1995 31 juli	1995 31 aug.
<b>THESAURIETEGOEDEN EN INTERBANKVORDERINGEN</b> .....	<b>1.034,5</b>	<b>1.528,4</b>	<b>1.304,4</b>	<b>1.334,2</b>	<b>1.446,9</b>
Kas, tegoeden bij centrale banken, postcheque- en girodiensten	11,2	13,3	11,4	9,8	9,7
Vorderingen op kredietinstellingen .....	1.023,3	1.515,1	1.293,0	1.324,4	1.437,2
<i>Onmiddellijk opvraagbaar</i> .....	51,6	255,2	131,5	184,1	188,3
<i>Overige</i> .....	971,8	1.259,9	1.161,5	1.140,3	1.249,0
<b>VORDERINGEN OP CLIENTEN</b> .....	<b>1.974,9</b>	<b>1.757,0</b>	<b>1.766,3</b>	<b>1.733,4</b>	<b>1.783,2</b>
Kredieten bij de oorsprong verleend door de kredietinstellingen	1.944,5	1.720,6	1.722,3	1.697,0	1.752,2
<i>Handelsswissels</i> .....	34,2	32,2	32,7	32,8	34,5
<i>Eigen accepten</i> .....	7,4	7,4	7,1	6,6	6,8
<i>Leasing- en soortgelijke vorderingen</i> .....	23,4	21,3	20,9	20,5	20,1
<i>Leningen met forfaitair lastenpercentage</i> .....	116,9	121,8	121,9	121,8	120,9
<i>Hypothecaire leningen</i> .....	566,1	390,8	383,2	387,7	391,2
<i>Leningen op termijn</i> .....	1.002,8	942,1	944,0	930,3	974,1
<i>Voorschotten in rekening-courant</i> .....	176,3	187,5	195,2	181,9	189,3
<i>Overige kredietvorderingen</i> .....	17,4	17,6	17,5	15,3	15,4
Overige debiteuren .....	30,4	36,4	44,0	36,4	31,0
<b>EFFECTEN EN ANDER WAARDEPAPIER</b> <sup>2</sup> .....	<b>2.097,7</b>	<b>2.059,4</b>	<b>2.086,2</b>	<b>2.094,7</b>	<b>2.096,4</b>
Overheidspapier .....	317,5	261,6	254,3	268,4	239,4
<i>Herfinancierbaar bij centrale banken</i> .....	282,0	226,9	217,2	231,6	204,2
<i>Overige</i> .....	35,6	34,7	37,1	36,8	35,2
Ander kortlopend waardepapier .....	15,1	15,2	14,2	15,1	17,3
Overheidsfondsen .....	1.363,3	1.385,8	1.419,8	1.430,8	1.461,9
Overige leningen op lange termijn vertegenwoordigd door effecten .....	362,1	357,5	360,7	343,8	341,8
Aandelen en deelbewijzen .....	13,8	13,4	11,7	10,2	10,0
Overige effecten .....	25,9	26,0	25,5	26,3	25,9
<b>VASTE ACTIVA</b> .....	<b>61,9</b>	<b>61,5</b>	<b>62,5</b>	<b>63,8</b>	<b>66,4</b>
Financiële vaste activa .....	35,0	35,3	36,3	37,5	39,9
<i>Leningen van openbare besturen</i> .....	2,9	3,0	3,0	3,0	3,0
<i>Leningen van overige emittenten</i> .....	0,0	0,0	0,0	0,0	0,0
<i>Deelnemingen in verbonden ondernemingen</i> .....	21,1	21,7	22,2	23,9	26,8
<i>Deelnemingen in andere ondernemingen waarmee een deelnemingsverhouding bestaat</i> .....	3,5	3,5	3,2	2,8	2,3
<i>Andere financiële vaste activa</i> .....	7,4	7,2	7,9	7,9	7,9
<i>Aandelen</i> .....	6,6	6,8	7,2	7,1	7,2
<i>Achtergestelde vorderingen op verbonden ondernemingen en ondernemingen waarmee een deelnemingsverhouding bestaat</i> .....	0,5	0,1	0,5	0,5	0,5
<i>Overige</i> .....	0,3	0,3	0,3	0,2	0,2
Materiële vaste activa .....	24,8	24,2	24,3	24,3	24,5
Oprichtingskosten en immateriële vaste activa .....	2,1	1,9	1,9	1,9	1,9
<b>EIGEN AANDELEN</b> .....	<b>0,0</b>	<b>0,0</b>	<b>0,0</b>	<b>0,0</b>	<b>0,0</b>
<b>OVERIGE ACTIVA</b> .....	<b>259,7</b>	<b>303,7</b>	<b>290,3</b>	<b>282,5</b>	<b>298,1</b>
<b>TOTAAL ACTIEF</b> ...	<b>5.428,7</b>	<b>5.710,0</b>	<b>5.509,7</b>	<b>5.508,5</b>	<b>5.691,0</b>

<sup>1</sup> Rapportering over de vennootschappelijke positie.

<sup>2</sup> Bevat de beleggings- en de handelsportefeuille.

XIV - 4c. — **BALANSEN VAN DE OVERIGE KREDIETINSTELLINGEN NAAR BELGISCH RECHT** <sup>1</sup>

(miljarden franken)

**PASSIEF**

Posten	1994 31 dec.	1995 31 mei	1995 30 juni	1995 31 juli	1995 31 aug.
<b>INTERBANKSCHULDEN</b> .....	<b>1.722,9</b>	<b>2.104,6</b>	<b>1.883,9</b>	<b>1.929,4</b>	<b>2.073,8</b>
Onmiddellijk opvraagbaar .....	73,5	281,4	147,1	161,6	192,2
Mobiliseringsschulden .....	404,3	431,4	423,7	431,0	464,6
Overige schulden op termijn of met opzegtermijn .....	1.245,1	1.391,8	1.313,1	1.336,9	1.417,1
<b>SCHULDEN TEGENOVER CLIENTEN</b> .....	<b>1.974,5</b>	<b>1.924,2</b>	<b>1.963,6</b>	<b>1.932,6</b>	<b>1.962,9</b>
Deposito's .....	1.836,9	1.799,2	1.831,9	1.827,0	1.850,5
Zichtdeposito's .....	379,0	389,1	405,0	391,7	392,3
Op termijn of met opzegtermijn < 1 maand .....	221,8	190,3	189,6	158,9	182,6
Op termijn of met opzegtermijn ≥ 1 maand en ≤ 1 jaar ..	429,4	370,1	362,2	382,6	372,6
Op termijn of met opzegtermijn > 1 jaar .....	96,5	144,9	152,0	149,4	148,9
Deposito's van bijzondere aard .....	176,9	136,1	127,7	122,4	120,0
Cereglementeerde spaardeposito's .....	516,1	553,1	579,7	606,4	618,6
Gekoppeld aan hypothecaire leningen .....	17,2	15,6	15,7	15,6	15,5
Overige crediteuren .....	137,6	125,0	131,8	105,6	112,4
<b>IN SCHULDBEWIJZEN BELICHAAMDE SCHULDEN</b> .....	<b>1.200,0</b>	<b>1.112,3</b>	<b>1.105,1</b>	<b>1.086,9</b>	<b>1.077,2</b>
Depositocertificaten en soortgelijke schulden .....	41,8	32,9	30,6	32,9	37,6
Kasbons .....	1.067,0	1.073,6	1.068,7	1.048,2	1.033,8
Obligatieleningen .....	91,3	5,8	5,8	5,8	5,8
<b>WAARDEVERMINDERINGEN, VOORZIENINGEN, VOORZORGS- FONDSEN EN UITGESTELDE BELASTINGEN</b> .....	<b>52,2</b>	<b>52,0</b>	<b>51,0</b>	<b>51,4</b>	<b>53,2</b>
<b>OVERIGE PASSIVA</b> .....	<b>229,4</b>	<b>259,8</b>	<b>245,7</b>	<b>246,3</b>	<b>261,1</b>
<b>ACHTERGESTELDE SCHULDEN</b> .....	<b>59,3</b>	<b>59,9</b>	<b>61,3</b>	<b>60,9</b>	<b>61,4</b>
<b>EIGEN VERMOGEN</b> .....	<b>190,3</b>	<b>197,2</b>	<b>199,0</b>	<b>200,9</b>	<b>201,4</b>
Kapitaal .....	86,4	88,0	89,5	89,5	89,5
Geplaatst kapitaal .....	86,7	88,2	89,6	89,6	89,6
Niet opgevraagd kapitaal .....	0,3	0,1	0,1	0,1	0,1
Uitgiftepremies .....	2,5	3,1	3,1	3,1	3,1
Herwaarderingsmeerwaarden .....	0,9	0,8	0,9	0,9	0,9
Reserves .....	92,5	93,3	93,3	93,2	93,2
Wettelijke reserve .....	5,2	5,3	5,3	5,3	5,3
Onbeschikbare reserves .....	4,4	4,4	4,4	4,4	4,4
Belastingvrije reserves .....	22,6	22,5	22,5	22,5	22,5
Beschikbare reserves .....	60,3	61,1	61,1	61,0	61,0
Overgedragen winst (+) of verlies (-) .....	4,9	5,4	5,4	5,2	5,2
Winst (+) of verlies (-) van het boekjaar .....	3,1	6,5	6,8	9,0	9,5
<b>TOTAAL PASSIEF</b> ...	<b>5.428,7</b>	<b>5.710,0</b>	<b>5.509,7</b>	<b>5.508,5</b>	<b>5.691,0</b>

<sup>1</sup> Rapportering over de vennootschappelijke positie.

**XIV - 4d. — BALANSEN VAN DE BIJKANTOREN <sup>1</sup>**

(miljarden franken)

**ACTIEF**

Posten	1994 31 dec.	1995 31 mei	1995 30 juni	1995 31 juli	1995 31 aug.
<b>THESAURIETEGOEDEN EN INTERBANKVORDERINGEN</b> .....	<b>2.987,5</b>	<b>3.081,3</b>	<b>3.125,5</b>	<b>2.990,4</b>	<b>3.030,5</b>
Kas, tegoeden bij centrale banken, postcheque- en girodiensten	0,4	0,4	0,4	0,1	0,1
Vorderingen op kredietinstellingen .....	2.987,1	3.080,9	3.125,2	2.990,3	3.030,4
<i>Onmiddellijk opvraagbaar</i> .....	189,6	441,0	298,9	327,9	332,3
<i>Overige</i> .....	2.797,6	2.640,0	2.826,2	2.662,4	2.698,0
<b>VORDERINGEN OP CLIËNTEN</b> .....	<b>514,0</b>	<b>564,8</b>	<b>530,9</b>	<b>549,6</b>	<b>539,2</b>
Kredieten bij de oorsprong verleend door de kredietinstellingen	506,0	558,8	522,1	545,3	536,6
<i>Handelsswissels</i> .....	1,7	1,7	1,5	1,5	1,5
<i>Eigen accepten</i> .....	0,6	0,5	0,4	0,6	0,6
<i>Leasing- en soortgelijke vorderingen</i> .....	2,0	1,9	2,0	1,9	1,9
<i>Leningen met forfaitair lastenpercentage</i> .....	2,6	2,6	2,8	2,7	2,7
<i>Hypothecaire leningen</i> .....	2,7	2,9	3,0	3,1	3,2
<i>Leningen op termijn</i> .....	438,6	472,2	449,1	475,8	467,2
<i>Voorschotten in rekening-courant</i> .....	53,4	74,0	59,4	55,6	56,0
<i>Overige kredietvorderingen</i> .....	4,5	2,9	3,9	4,1	3,5
Overige debiteuren .....	8,0	6,0	8,8	4,3	2,6
<b>EFFECTEN EN ANDER WAARDEPAPIER <sup>2</sup></b> .....	<b>362,2</b>	<b>386,7</b>	<b>395,5</b>	<b>340,3</b>	<b>345,1</b>
Overheidspapier .....	186,6	193,4	214,8	156,1	161,0
<i>Herfinancierbaar bij centrale banken</i> .....	68,0	111,1	129,0	120,2	129,6
<i>Overige</i> .....	118,7	82,3	85,8	35,9	31,4
Ander kortlopend waardepapier .....	0,0	4,3	0,0	0,0	0,0
Overheidsfondsen .....	87,3	104,0	92,9	98,1	95,1
Overige leningen op lange termijn vertegenwoordigd door effecten .....	83,0	83,6	86,4	84,7	87,6
Aandelen en deelbewijzen .....	0,2	0,2	0,2	0,2	0,2
Overige effecten .....	5,0	1,2	1,2	1,2	1,2
<b>VASTE ACTIVA</b> .....	<b>4,4</b>	<b>4,2</b>	<b>4,3</b>	<b>4,3</b>	<b>4,3</b>
Financiële vaste activa .....	1,6	1,6	1,6	1,6	1,6
<i>waarvan <sup>3</sup>:</i>					
<i>Leningen van openbare besturen</i> .....	0,0	0,0	0,0	0,0	0,0
<i>Leningen van overige emittenten</i> .....	0,0	0,0	0,0	0,0	0,0
<i>Deelnemingen in verbonden ondernemingen</i> .....	0,0	0,0	0,0	0,0	0,0
<i>Deelnemingen in andere ondernemingen waarmee een deelnemingsverhouding bestaat</i> .....	0,0	0,0	0,0	0,0	0,0
<i>Andere financiële vaste activa</i> .....	0,0	0,0	0,0	0,0	0,0
<i>Aandelen</i> .....	0,0	0,0	0,0	0,0	0,0
<i>Achtergestelde vorderingen op verbonden ondernemingen en ondernemingen waarmee een deelnemingsverhouding bestaat</i> .....	0,0	0,0	0,0	0,0	0,0
<i>Overige</i> .....	0,0	0,0	0,0	0,0	0,0
Materiële vaste activa .....	2,6	2,4	2,5	2,5	2,5
Oprichtingskosten en immateriële vaste activa .....	0,2	0,2	0,2	0,2	0,1
<b>EIGEN AANDELEN</b> .....	<b>0,0</b>	<b>0,0</b>	<b>0,0</b>	<b>0,0</b>	<b>0,0</b>
<b>OVERIGE ACTIVA</b> .....	<b>179,0</b>	<b>219,5</b>	<b>189,7</b>	<b>203,4</b>	<b>247,5</b>
<b>TOTAAL ACTIEF</b> ...	<b>4.047,2</b>	<b>4.256,5</b>	<b>4.245,9</b>	<b>4.087,9</b>	<b>4.166,5</b>

<sup>1</sup> Rapportering over de territoriale positie.

<sup>2</sup> Bevat de beleggings- en de handelsportefeuille.

<sup>3</sup> De verdeling is niet bekend voor de bijkantoren van kredietinstellingen die onder een andere lidstaat van de Europese Unie ressorteren en evenmin voor de ermee gelijkgestelde bijkantoren.

**XIV - 4d. — BALANSEN VAN DE BIJKANTOREN <sup>1</sup>**

(miljarden franken)

**PASSIEF**

Posten	1994 31 dec.	1995 31 mei	1995 30 juni	1995 31 juli	1995 31 aug.
<b>INTERBANKSCHULDEN</b> .....	<b>3.324,4</b>	<b>3.417,5</b>	<b>3.440,8</b>	<b>3.299,4</b>	<b>3.286,3</b>
Onmiddellijk opvraagbaar .....	119,1	344,7	259,1	306,8	261,7
Mobiliseringsschulden .....	31,2	56,0	46,9	50,9	70,1
Overige schulden op termijn of met opzegtermijn .....	3.174,1	3.016,8	3.134,8	2.941,7	2.954,5
<b>SCHULDEN TEGENOVER CLIENTEN</b> .....	<b>530,6</b>	<b>582,6</b>	<b>579,5</b>	<b>558,5</b>	<b>616,8</b>
Deposito's .....	475,1	548,1	544,9	534,0	573,2
Zichtdeposito's .....	113,9	132,9	108,0	115,2	120,5
Op termijn of met opzegtermijn < 1 maand .....	124,9	135,6	159,2	160,0	167,9
Op termijn of met opzegtermijn ≥ 1 maand en ≤ 1 jaar ..	205,9	240,3	235,7	221,6	246,5
Op termijn of met opzegtermijn > 1 jaar .....	14,2	15,6	17,1	16,0	16,5
Deposito's van bijzondere aard .....	14,7	22,1	23,2	19,4	20,1
Gereguleerde spaardeposito's .....	1,4	1,4	1,5	1,5	1,6
Gekoppeld aan hypothecaire leningen .....	0,1	0,2	0,2	0,2	0,2
Overige crediteuren .....	55,4	34,5	34,6	24,5	43,6
<b>IN SCHULDBEWIJZEN BELICHAAMDE SCHULDEN</b> .....	<b>4,5</b>	<b>5,4</b>	<b>3,2</b>	<b>1,5</b>	<b>1,1</b>
Depositocertificaten en soortgelijke schulden .....	4,5	5,4	3,2	1,5	1,1
Kasbons .....	0,0	0,0	0,0	0,0	0,0
Obligatieleningen .....	0,0	0,0	0,0	0,0	0,0
<b>WAARDEVERMINDERINGEN, VOORZIENINGEN, VOORZORGS- FONDSEN EN UITGESTELDE BELASTINGEN</b> .....	<b>4,4</b>	<b>3,3</b>	<b>3,4</b>	<b>3,3</b>	<b>3,4</b>
<b>OVERIGE PASSIVA</b> .....	<b>153,8</b>	<b>224,5</b>	<b>195,4</b>	<b>201,3</b>	<b>234,5</b>
<b>ACHTERGESTELDE SCHULDEN</b> .....	<b>0,0</b>	<b>0,0</b>	<b>0,0</b>	<b>0,0</b>	<b>0,0</b>
<b>EIGEN VERMOGEN</b> .....	<b>29,5</b>	<b>23,2</b>	<b>23,6</b>	<b>23,9</b>	<b>24,4</b>
waarvan <sup>2</sup> :					
Kapitaal .....	4,5	4,6	4,6	4,6	4,6
Geplaatst kapitaal .....	4,5	4,6	4,6	4,6	4,6
Niet opgevraagd kapitaal .....	0,0	0,0	0,0	0,0	0,0
Uitgiftepremies .....	0,0	0,0	0,0	0,0	0,0
Herwaarderingsmeerwaarden .....	0,0	0,0	0,0	0,0	0,0
Reserves .....	0,0	0,0	0,0	0,0	0,0
Wettelijke reserve .....	0,0	0,0	0,0	0,0	0,0
Onbeschikbare reserves .....	0,0	0,0	0,0	0,0	0,0
Belastingvrije reserves .....	0,0	0,0	0,0	0,0	0,0
Beschikbare reserves .....	0,0	0,0	0,0	0,0	0,0
Overgedragen winst (+) of verlies (-) .....	0,0	-0,1	-0,1	-0,1	-0,1
Winst (+) of verlies (-) van het boekjaar .....	0,1	0,0	0,0	0,0	0,0
<b>TOTAAL PASSIEF</b> ...	<b>4.047,2</b>	<b>4.256,5</b>	<b>4.245,9</b>	<b>4.087,9</b>	<b>4.166,5</b>

<sup>1</sup> Rapportering over de territoriale positie.

<sup>2</sup> De verdeling is niet bekend voor de bijkantoren van kredietinstellingen die onder een andere lidstaat van de Europese Unie ressorteren en evenmin voor de ermee gelijkgestelde bijkantoren.

XIV - 5a. — POSTEN BUITEN BALANSTELLING VAN DE GEZAMENLIJKE KREDIETINSTELLINGEN <sup>1</sup>

(miljarden franken)

Posten	1994 31 dec.	1995 31 maart	1995 31 mei	1995 30 juni	1995 31 juli	1995 31 aug.
<b>CONTANTVERRICHTINGEN IN UITVOERING</b>						
Contantwisselverrichtingen .....	1.762,4	2.656,7	2.690,1	2.400,1	1.880,6	2.359,3
Leningen en ontleningen						
Te ontvangen bedragen .....	883,1	1.358,4	1.335,2	1.215,9	1.054,0	1.252,8
Te leveren bedragen .....	835,7	1.159,4	1.184,0	926,7	889,2	1.161,9
Aan- en verkoop van effecten en waardepapier .....						
Te ontvangen bedragen (verkoop) .....	131,0	349,2	286,4	233,9	147,5	192,6
Te leveren bedragen (aankoop) .....	146,3	386,6	393,4	252,8	139,1	182,2
<b>TERMIJNVERRICHTINGEN</b>						
Termijnverrichtingen op valuta						
Termijnwisselverrichtingen .....	17.526,5	19.877,6	19.574,9	19.052,0	18.547,6	19.354,9
Valuta- en renteswaps .....	1.485,8	1.296,3	1.173,5	1.147,1	1.044,1	1.138,0
Futures .....	0,3	1,4	1,0	2,3	0,7	0,6
Opties .....	413,4	807,5	669,3	561,8	485,7	631,7
Contracten op termijnwisselkoersen .....	9,3	16,4	12,4	14,5	3,8	26,5
Termijnverrichtingen op rente						
Depositcontracten op termijn : Te plaatsen .....	48,7	5,6	12,5	49,3	4,4	39,5
Op te nemen .....	105,3	14,4	7,4	50,4	23,3	29,3
Renteswap .....	13.692,1	16.188,5	15.071,7	14.695,6	14.739,5	15.525,4
Futures : Aankopen .....	952,8	1.013,5	1.195,4	870,7	1.011,4	1.236,9
Verkopen .....	905,6	1.172,4	1.311,4	899,9	1.141,4	1.239,8
Rentcontracten op termijn : Notionele leningen .....	2.372,6	3.167,8	3.891,8	3.156,6	3.105,6	3.625,1
Notionele ontleningen .....	2.544,1	3.273,3	3.934,9	3.231,4	3.204,8	3.633,7
Geschreven opties : Notionele leningen .....	260,7	268,8	218,5	222,4	228,7	207,3
Notionele ontleningen .....	232,6	304,3	288,6	264,1	288,6	284,7
Bekomen opties : Notionele leningen .....	331,1	370,3	371,2	312,4	345,4	318,3
Notionele ontleningen .....	378,2	374,3	330,3	354,3	393,4	367,7
Andere : Te storten .....	0,3	0,3	0,3	0,3	0,3	0,0
Te ontvangen .....	0,0	0,0	0,0	0,0	0,0	0,0
Overige termijnverrichtingen						
Effecten : Aankopen .....	49,9	40,0	37,1	51,9	41,5	36,3
Verkopen .....	33,5	18,2	16,3	24,2	20,6	18,1
Geschreven opties : Te ontvangen waarden .....	6,1	12,3	15,9	19,3	18,8	18,5
Te leveren waarden .....	32,2	25,3	29,4	31,8	32,7	35,1
Bekomen opties : Te ontvangen waarden .....	22,7	18,2	20,3	21,6	24,4	26,6
Te leveren waarden .....	16,4	25,8	30,4	31,4	32,7	31,5
Futures : Aankopen .....	1,1	1,6	3,3	2,4	2,0	2,2
Verkopen .....	0,7	1,6	2,5	2,7	2,3	2,0
Andere : Aangekochte waarden .....	0,9	0,9	0,9	0,9	0,9	0,9
Verkochte waarden .....	0,8	0,8	0,8	0,8	0,8	0,8
<b>VOORAF GEDEKTE OPBRENGSTEN EN KOSTEN</b>						
Opbrengsten .....	151,7	132,2	133,5	128,2	177,9	136,0
Kosten .....	152,2	129,9	132,1	126,2	176,6	134,3
<b>OPGENOMEN VERBINTENISKREDIETEN</b>						
.....	1.274,5	1.253,6	1.268,7	1.296,0	1.287,0	1.286,4
<b>BETEKENDE KREDIETLIJNEN</b>						
Bekomen kredietlijnen .....	253,5	257,9	265,7	270,6	268,0	272,2
Toegezegde kredietlijnen						
Aan kredietinstellingen .....	514,1	467,7	480,3	465,2	461,0	472,0
Aan de cliënteel						
Voor uitbetalingskredieten .....	5.649,0	5.712,3	5.695,7	5.812,7	5.777,3	5.878,1
Voor verbinteniskredieten .....	857,7	835,1	863,0	844,4	835,5	845,5
<b>WAARBORGEN</b>						
Activa bezwaard met zakelijke zekerheden .....	1.629,2	1.671,2	2.133,4	2.107,0	1.492,9	1.577,8
Ontvangen waarborgen .....	17.120,0	16.891,1	16.914,3	17.124,3	16.695,9	16.758,2
<b>TOEVERTROUWDE WAARDEN EN VORDERINGEN</b>						
Aan de kredietinstelling						
Open bewaarneming .....	58.616,3	60.376,5	62.500,8	63.203,5	63.809,2	65.675,3
Fiduciair .....	48,5	51,7	47,9	47,5	47,2	47,6
Overige .....	221,4	298,3	242,0	252,6	221,0	223,9
Door de kredietinstelling						
Fiduciair .....	0,0	0,6	0,6	0,6	0,6	0,6
Overige .....	53.953,6	57.102,4	58.808,0	60.168,9	60.560,3	64.920,4
<b>OVERIGE RECHTEN EN VERPLICHTINGEN</b>						
.....	1.048,9	1.069,0	841,8	803,5	999,9	794,0

<sup>1</sup> Rapportering over de vennootschappelijke positie voor de kredietinstellingen naar Belgisch recht en over de territoriale positie voor de in België gevestigde bijkantoren van kredietinstellingen naar buitenlands recht.

Bibliografische referentie : Tijdschrift van de Nationale Bank van België, LXIX\* Jaargang, nr. 11, november 1994.





**XIV - 5d. — POSTEN BUITEN BALANSTELLING VAN DE BIJKANTOREN <sup>1</sup>**

(miljarden franken)

Posten	1994 31 dec.	1995 31 maart	1995 31 mei	1995 30 juni	1995 31 juli	1995 31 aug.
<b>CONTANTVERRICHTINGEN IN UITVOERING</b>						
Contantwisselverrichtingen .....	454,7	884,6	858,3	655,5	670,6	683,7
Leningen en ontleningen						
Te ontvangen bedragen .....	314,2	527,5	496,7	302,4	331,5	347,1
Te leveren bedragen .....	185,3	364,8	361,8	223,0	221,7	349,7
Aan- en verkoop van effecten en waardepapier .....						
Te ontvangen bedragen (verkoop) .....	30,1	87,6	63,5	60,3	37,2	62,1
Te leveren bedragen (aankoop) .....	30,3	101,4	72,6	54,2	29,0	49,4
<b>TERMIJNVERRICHTINGEN</b>						
Termijnverrichtingen op valuta						
Termijnwisselverrichtingen .....	4.784,7	5.656,6	5.012,7	4.829,2	4.809,6	4.755,2
Valuta- en renteswaps .....	558,6	313,0	277,4	204,8	200,7	229,1
Futures .....	0,0	0,0	0,0	0,0	0,0	0,0
Opties .....	72,2	140,2	122,9	112,8	88,3	98,5
Contracten op termijnwisselkoersen .....	7,9	16,3	12,3	14,2	3,4	26,4
Termijnverrichtingen op rente						
Depositcontracten op termijn : Te plaatsen .....	25,5	0,2	0,0	3,6	0,0	13,7
Op te nemen .....	23,9	0,1	1,0	8,4	5,0	9,9
Renteswap .....	4.426,6	6.464,8	4.620,0	4.089,2	4.228,2	4.423,2
Futures : Aankopen .....	521,9	467,3	603,1	429,2	477,6	591,7
Verkopen .....	633,1	499,6	629,9	449,8	508,8	503,4
Rentecontracten op termijn : Notionele leningen .....	784,6	1.092,6	1.270,4	1.023,6	1.009,9	1.229,3
Notionele ontleningen .....	857,2	1.136,1	1.311,7	1.045,9	1.052,2	1.210,7
Geschreven opties : Notionele leningen .....	24,6	37,6	30,1	33,9	29,9	32,0
Notionele ontleningen .....	17,5	27,9	27,8	32,3	33,5	33,1
Bekomen opties : Notionele leningen .....	11,7	29,3	30,2	27,8	31,0	25,6
Notionele ontleningen .....	26,6	40,1	32,8	32,0	31,0	28,2
Andere : Te storten .....	0,0	0,0	0,0	0,0	0,0	0,0
Te ontvangen .....	0,0	0,0	0,0	0,0	0,0	0,0
Overige termijnverrichtingen						
Effecten : Aankopen .....	0,4	0,5	0,9	0,1	0,2	0,9
Verkopen .....	0,2	0,5	1,5	0,1	0,2	0,9
Geschreven opties : Te ontvangen waarden .....	0,0	0,1	0,2	0,2	0,2	0,2
Te leveren waarden .....	0,0	1,0	1,0	1,0	1,0	0,1
Bekomen opties : Te ontvangen waarden .....	0,0	0,1	0,2	0,2	0,2	0,2
Te leveren waarden .....	0,0	1,0	1,0	1,0	1,0	0,1
Futures : Aankopen .....	0,5	0,3	0,4	0,0	0,0	0,2
Verkopen .....	0,0	0,0	0,0	0,0	0,0	0,0
Andere : Aangekochte waarden .....	0,0	0,0	0,0	0,0	0,0	0,0
Verkochte waarden .....	0,0	0,0	0,0	0,0	0,0	0,0
<b>VOORAF GEDEKTE OPBRENGSTEN EN KOSTEN</b>						
Opbrengsten .....	0,1	0,3	0,4	0,4	54,3	10,9
Kosten .....	0,1	0,3	0,4	0,4	54,3	10,9
<b>OPGENOMEN VERBINTENISKREDIETEN</b> .....	296,2	304,1	321,7	315,3	307,1	288,8
<b>BETEKENDE KREDIETLIJNEN</b>						
Bekomen kredietlijnen .....	20,8	21,1	28,0	35,2	35,1	35,6
Toegezegde kredietlijnen						
Aan kredietinstellingen .....	40,7	34,8	32,9	32,3	25,5	24,8
Aan de cliënteel						
Voor uitbetalingskredieten .....	595,0	657,0	612,1	646,3	642,1	648,7
Voor verbintenskredieten .....	50,5	45,7	48,5	54,1	52,4	53,1
<b>WAARBORGEN</b>						
Activa bezwaard met zakelijke zekerheden .....	36,8	36,6	59,4	65,4	65,4	66,8
Ontvangen waarborgen .....	7.549,0	7.311,8	7.598,5	7.724,4	7.800,3	7.880,6
<b>TOEVERTROUWDE WAARDEN EN VORDERINGEN</b>						
Aan de kredietinstelling						
Open bewaarneming .....	51.434,9	53.638,1	55.451,8	55.897,0	56.267,1	58.230,9
Fiduciair .....	2,9	7,2	2,6	2,5	2,5	2,6
Overige .....	35,5	79,7	49,9	40,1	40,2	36,4
Door de kredietinstelling						
Fiduciair .....	0,0	0,0	0,0	0,0	0,0	0,0
Overige .....	45.136,9	47.897,1	49.708,1	50.335,9	51.008,0	52.793,5
<b>OVERIGE RECHTEN EN VERPLICHTINGEN</b> .....	12,1	8,2	8,2	8,0	8,0	8,0

<sup>1</sup> Rapportering over de territoriale positie.



**XIV - 6a. — WINST- EN VERLIESREKENING VAN DE GEZAMENLIJKE KREDIETINSTELLINGEN :  
KWARTAALCIJFERS <sup>1</sup>**

(miljarden franken)

**OPBRENGSTEN**

Posten	1993 31 dec.	1994 31 maart	1994 30 juni	1994 30 sept.	1994 31 dec.	1995 31 maart	1995 30 juni
<b>BEDRIJFSOPBRENGSTEN</b> .....	<b>774,6</b>	<b>699,4</b>	<b>682,9</b>	<b>669,7</b>	<b>733,7</b>	<b>782,7</b>	<b>867,8</b>
Renteopbrengsten en soortgelijke opbrengsten .....	606,8	530,1	518,3	525,2	571,9	532,3	605,5
Interbankvorderingen .....	127,5	96,8	99,3	104,5	110,7	117,1	131,3
Kredieten .....	170,1	158,1	157,3	157,3	158,3	152,3	155,6
Handelsswissels .....	3,3	2,9	2,9	2,7	2,6	2,6	2,6
Eigen accepten .....	0,7	0,5	0,5	0,5	0,4	0,5	0,5
Leasing- en soortgelijke vorderingen .....	0,9	0,9	0,9	0,9	0,9	0,9	0,9
Leningen met forfaitair lastenpercentage .....	10,8	10,4	10,9	10,5	10,3	10,1	10,6
Hypothecaire leningen .....	33,1	31,7	32,0	32,9	33,9	29,6	29,9
Leningen op termijn .....	99,2	93,2	91,3	92,6	91,2	89,9	92,7
Overige .....	22,0	18,6	18,7	17,1	19,1	18,7	18,3
Te plaatsen en te realiseren effecten en waardepapier ....	-13,5	5,2	8,2	6,8	5,0	5,2	5,2
Beleggingspapier en -effecten .....	141,1	115,8	106,0	107,7	112,8	112,2	114,5
Als dekking bestemde verrichtingen op termijn .....	181,6	154,2	147,6	149,0	185,1	145,6	198,9
Dekkingsverrichtingen op vreemde valuta's <sup>2</sup> .....	60,2	41,7	35,1	30,5	30,9	32,8	37,2
Dekkingsverrichtingen op rente <sup>2</sup> .....	84,6	84,8	90,4	94,8	106,0	110,7	123,0
Inkomsten van aandelen en andere niet-vastrentende effecten	2,3	0,6	1,7	0,4	1,4	0,3	2,3
Ontvangen provisies wegens verstrekte financiële diensten ..	15,8	18,1	15,2	14,6	16,7	14,7	14,6
Andere financiële opbrengsten .....	128,1	140,9	129,1	116,1	118,1	223,5	228,7
Uit het wisselbedrijf .....	80,3	63,2	58,0	74,4	58,2	85,8	110,1
Uit trading in vastrentende effecten en vastrentend waarde- papier .....	10,7	9,9	8,6	6,8	6,5	7,1	8,7
Uit trading in verrichtingen op rente .....	32,1	54,3	54,1	32,9	51,5	121,6	97,9
Uit trading in niet-vastrentende effecten .....	0,9	0,3	0,2	0,2	0,2	0,3	0,3
Uit edele metalen .....	0,1	0,1	0,1	0,1	0,2	0,2	0,1
Meerwaarden op beleggingspapier en -effecten .....	4,0	13,2	8,1	1,7	1,5	8,6	11,7
Opbrengsten uit financiële vaste activa .....	4,6	1,6	4,8	1,7	7,2	1,8	4,7
Terugneming van waardeverminderingen en terugneming als- ook besteding van voorzieningen .....	10,4	3,1	7,5	6,2	11,9	4,9	6,5
Andere bedrijfsopbrengsten .....	6,8	5,1	6,3	5,4	6,5	5,1	5,6
<b>UITZONDERLIJKE OPBRENGSTEN</b> .....	<b>8,0</b>	<b>0,8</b>	<b>0,6</b>	<b>1,7</b>	<b>3,0</b>	<b>1,3</b>	<b>1,1</b>
<b>REGULARISERING VAN BELASTINGEN EN TERUGNEMING VAN VOORZIENINGEN VOOR BELASTINGEN</b> .....	<b>0,4</b>	<b>0,1</b>	<b>0,3</b>	<b>0,0</b>	<b>0,6</b>	<b>0,3</b>	<b>0,2</b>
<b>VERLIES VAN HET BOEKJAAR</b> .....	<b>1,2</b>	<b>0,3</b>	<b>0,9</b>	<b>0,0</b>	<b>0,7</b>	<b>1,5</b>	<b>0,7</b>
<b>ONTTREKKING AAN UITGESTELDE BELASTINGEN EN AAN DE BELASTINGVRIJE RESERVES</b> .....	<b>0,1</b>	<b>0,1</b>	<b>0,0</b>	<b>0,0</b>	<b>0,4</b>	<b>0,2</b>	<b>0,1</b>
<b>TE VERWERKEN VERLIES VAN HET BOEKJAAR</b> .....	<b>1,1</b>	<b>0,3</b>	<b>0,9</b>	<b>0,0</b>	<b>0,8</b>	<b>1,5</b>	<b>0,7</b>
<b>TOTAAL OPBRENGSTEN</b> ...	<b>784,2</b>	<b>700,7</b>	<b>684,8</b>	<b>671,4</b>	<b>738,5</b>	<b>786,0</b>	<b>869,9</b>

<sup>1</sup> Rapportering over de vennootschappelijke positie voor de kredietinstellingen naar Belgisch recht en over de territoriale positie voor de in België gevestigde bijkantoren van kredietinstellingen naar buitenlands recht.

<sup>2</sup> De verdeling is niet bekend voor de bijkantoren van kredietinstellingen die onder een andere lidstaat van de Europese Unie ressorteren en evenmin voor de ermee gelijkgestelde bijkantoren.

Bibliografische referentie : Tijdschrift van de Nationale Bank van België, LXIX<sup>e</sup> Jaargang, nr. 11, november 1994.

**XIV - 6a. — WINST- EN VERLIESREKENING VAN DE GEZAMENLIJKE KREDIETINSTELLINGEN :  
KWARTAALCIJFERS <sup>1</sup>**

(miljarden franken)

**KOSTEN**

Posten	1993 31 dec.	1994 31 maart	1994 30 juni	1994 30 sept.	1994 31 dec.	1995 31 maart	1995 30 juni
<b>BEDRIJFSKOSTEN</b> .....	<b>764,1</b>	<b>674,7</b>	<b>661,9</b>	<b>653,2</b>	<b>716,3</b>	<b>766,7</b>	<b>842,4</b>
Rentekosten en soortgelijke kosten .....	539,3	434,0	445,6	449,5	497,4	461,5	530,0
Interbankschulden .....	159,3	122,8	123,2	126,6	132,7	138,0	154,2
Schulden tegenover cliënten .....	110,4	95,3	89,5	86,3	88,4	90,0	91,1
Zichtdeposito's .....	9,0	8,6	8,0	7,4	8,1	8,1	8,2
Termijndeposito's en deposito's van bijzondere aard ....	76,7	61,4	53,8	50,6	50,6	51,9	52,8
Gereguleerde spaardeposito's .....	22,4	22,3	23,6	25,0	25,5	25,7	25,3
Deposito's gekoppeld aan hypothecaire leningen .....	0,2	0,2	0,1	0,3	0,2	0,2	0,2
Overige schulden tegenover cliënten .....	2,0	2,8	4,0	3,0	4,0	4,1	4,7
In schuldbewijzen belichaamde schulden .....	77,4	77,0	73,7	78,5	77,4	75,6	76,1
Depositocertificaten en soortgelijke schulden .....	1,2	1,2	1,0	2,3	2,4	1,9	3,0
Kasbons .....	75,4	73,4	71,0	74,4	73,1	73,4	72,8
Obligatieleningen .....	0,7	2,4	1,7	1,8	1,9	0,3	0,3
Achtergestelde schulden .....	5,5	5,2	5,6	5,4	6,2	6,7	7,3
Als dekking bestemde verrichtingen op termijn .....	186,8	133,6	153,6	152,7	192,7	151,2	201,3
Dekkingsverrichtingen op vreemde valuta's <sup>2</sup> .....	57,4	38,9	36,0	32,4	32,1	35,8	39,7
Dekkingsverrichtingen op rente <sup>2</sup> .....	89,4	89,2	94,3	99,5	111,6	113,8	123,3
Betaalde provisies wegens ontvangen financiële diensten ....	7,8	8,7	8,4	9,2	8,7	8,6	8,9
Andere financiële kosten .....	110,7	147,7	117,3	110,6	117,8	209,6	212,6
Van het wisselbedrijf .....	75,2	61,4	51,9	65,3	56,0	83,5	109,8
Van trading in vastrentende effecten en vastrentend waarde- papier .....	6,3	12,0	11,4	4,2	7,3	5,6	6,1
Van trading in verrichtingen op rente .....	28,9	72,5	52,5	39,1	51,4	119,0	95,3
Van trading in niet-vastrentende effecten .....	0,3	0,4	0,3	0,2	0,0	0,2	0,3
Van edele metalen .....	0,1	0,1	0,1	0,1	0,2	0,2	0,1
Minwaarden op beleggingspapier en -effecten .....	-0,1	1,3	1,1	1,7	3,0	1,2	1,0
Bezoldigingen, sociale lasten en pensioenen .....	45,4	44,5	44,4	43,4	43,9	44,7	44,4
Afschrijvingen en waardeverminderingen op niet-financiële vaste activa .....	5,5	5,3	5,7	5,7	6,0	5,3	5,6
Andere bedrijfskosten .....	24,3	21,8	22,3	22,6	24,0	23,5	23,0
Waardeverminderingen en voorzieningen .....	31,0	12,7	18,2	12,3	18,3	13,4	17,8
<b>UITZONDERLIJKE KOSTEN</b> .....	<b>1,1</b>	<b>0,5</b>	<b>0,3</b>	<b>0,5</b>	<b>3,4</b>	<b>0,4</b>	<b>2,3</b>
<b>BELASTINGEN</b> .....	<b>4,8</b>	<b>8,6</b>	<b>8,1</b>	<b>3,7</b>	<b>6,3</b>	<b>7,1</b>	<b>8,3</b>
<b>WINST VAN HET BOEKJAAR</b> .....	<b>14,2</b>	<b>16,9</b>	<b>14,5</b>	<b>14,1</b>	<b>12,1</b>	<b>11,7</b>	<b>16,8</b>
<b>OVERBOEKING NAAR UITGESTELDE BELASTINGEN EN NAAR DE BELASTINGVRIJE RESERVES</b> .....	<b>0,4</b>	<b>0,6</b>	<b>0,4</b>	<b>0,0</b>	<b>0,5</b>	<b>0,7</b>	<b>0,1</b>
<b>TE BESTEMMEN WINST VAN HET BOEKJAAR</b> .....	<b>13,9</b>	<b>16,3</b>	<b>14,2</b>	<b>14,0</b>	<b>12,0</b>	<b>11,1</b>	<b>16,8</b>
<b>TOTAAL KOSTEN</b> ...	<b>784,2</b>	<b>700,7</b>	<b>684,8</b>	<b>671,4</b>	<b>738,5</b>	<b>786,0</b>	<b>869,9</b>

<sup>1</sup> Rapportering over de vennootschappelijke positie voor de kredietinstellingen naar Belgisch recht en over de territoriale positie voor de in België gevestigde bijkantoren van kredietinstellingen naar buitenlands recht.

<sup>2</sup> De verdeling is niet bekend voor de bijkantoren van kredietinstellingen die onder een andere lidstaat van de Europese Unie ressorteren en evenmin voor de ermee gelijkgestelde bijkantoren.

**XIV - 6b. — WINST- EN VERLIESREKENING VAN DE ZEVEN GROTE KREDIETINSTELLINGEN NAAR  
BELGISCH RECHT : KWARTAALCIJFERS <sup>1</sup>**

(miljarden franken)

**OPBRENGSTEN**

Posten	1993 31 dec.	1994 31 maart	1994 30 juni	1994 30 sept.	1994 31 dec.	1995 31 maart	1995 30 juni
<b>BEDRIJFSOPBRENGSTEN</b> .....	<b>384,2</b>	<b>357,0</b>	<b>348,4</b>	<b>344,8</b>	<b>368,0</b>	<b>397,9</b>	<b>443,1</b>
Renteopbrengsten en soortgelijke opbrengsten .....	328,2	302,4	300,1	301,7	312,8	324,2	347,4
Interbankvorderingen .....	49,4	45,2	45,0	47,9	49,5	55,2	61,9
Kredieten .....	112,4	107,1	107,4	107,5	107,9	106,9	109,1
Handelsswissels .....	2,1	1,8	1,7	1,5	1,5	1,5	1,5
Eigen accepten .....	0,6	0,5	0,4	0,4	0,3	0,4	0,4
Leasing- en soortgelijke vorderingen .....	0,2	0,2	0,2	0,2	0,2	0,2	0,3
Leningen met forfaitair lastenpercentage .....	6,3	6,1	6,6	6,4	6,1	6,0	6,4
Hypothecaire leningen .....	19,0	19,5	19,9	20,6	21,1	21,2	21,5
Leningen op termijn .....	70,1	66,7	66,2	66,5	65,2	64,7	66,5
Overige .....	14,0	12,4	12,4	11,9	13,4	13,0	12,6
Te plaatsen en te realiseren effecten en waardepapier ....	-17,9	3,0	3,8	3,9	4,0	3,7	3,5
Beleggingspapier en -effecten .....	96,6	70,2	65,7	66,7	69,6	70,5	74,0
Als dekking bestemde verrichtingen op termijn .....	87,8	76,9	78,1	75,7	81,8	87,7	98,9
Dekkingsverrichtingen op vreemde valuta's .....	30,9	22,1	18,1	14,3	14,3	14,8	17,7
Dekkingsverrichtingen op rente .....	56,9	54,8	60,1	61,4	67,5	73,0	81,2
Inkomsten van aandelen en andere niet-vastrentende effecten	1,7	0,5	1,0	0,3	0,8	0,2	1,5
Ontvangen provisies wegens verstrekte financiële diensten ..	10,6	13,0	10,6	10,1	11,6	10,3	10,4
Andere financiële opbrengsten .....	30,7	36,0	25,2	27,6	25,2	56,9	74,5
Uit het wisselbedrijf .....	9,8	7,8	2,0	8,8	5,0	21,1	25,2
Uit trading in vastrentende effecten en vastrentend waarde- papier .....	6,8	6,3	4,8	3,9	2,9	5,0	6,3
Uit trading in verrichtingen op rente .....	12,8	11,9	13,5	13,0	16,6	23,8	35,5
Uit trading in niet-vastrentende effecten .....	0,5	0,2	0,2	0,2	0,1	0,1	0,1
Uit edele metalen .....	0,1	0,1	0,1	0,1	0,1	0,2	0,1
Meerwaarden op beleggingspapier en -effecten .....	0,6	9,8	4,6	1,5	0,5	6,8	7,2
Opbrengsten uit financiële vaste activa .....	4,0	1,2	3,2	1,0	6,7	1,4	3,3
Terugneming van waardeverminderingen en terugneming als- ook besteding van voorzieningen .....	6,2	2,0	5,2	1,8	8,1	2,9	3,7
Andere bedrijfsopbrengsten .....	2,8	1,9	3,1	2,2	2,8	2,1	2,3
<b>UITZONDERLIJKE OPBRENGSTEN</b> .....	<b>7,5</b>	<b>0,4</b>	<b>-0,1</b>	<b>1,0</b>	<b>1,2</b>	<b>0,9</b>	<b>0,6</b>
<b>REGULARISERING VAN BELASTINGEN EN TERUGNEMING VAN VOORZIENINGEN VOOR BELASTINGEN</b> .....	<b>0,3</b>	<b>0,0</b>	<b>0,3</b>	<b>0,0</b>	<b>0,4</b>	<b>0,0</b>	<b>0,2</b>
<b>VERLIES VAN HET BOEKJAAR</b> .....	<b>0,0</b>	<b>0,0</b>	<b>0,0</b>	<b>0,0</b>	<b>0,0</b>	<b>0,0</b>	<b>0,0</b>
<b>ONTTREKKING AAN UITGESTELDE BELASTINGEN EN AAN DE BELASTINGVRIJE RESERVES</b> .....	<b>0,0</b>	<b>0,0</b>	<b>0,0</b>	<b>0,0</b>	<b>0,2</b>	<b>0,1</b>	<b>0,1</b>
<b>TE VERWERKEN VERLIES VAN HET BOEKJAAR</b> .....	<b>0,0</b>	<b>0,0</b>	<b>0,0</b>	<b>0,0</b>	<b>0,0</b>	<b>0,0</b>	<b>0,0</b>
<b>TOTAAL OPBRENGSTEN</b> ...	<b>392,0</b>	<b>357,4</b>	<b>348,7</b>	<b>345,8</b>	<b>369,8</b>	<b>399,0</b>	<b>444,1</b>

<sup>1</sup> Rapportering over de vennootschappelijke positie.

**XIV - 6b. — WINST- EN VERLIESREKENING VAN DE ZEVEN GROTE KREDIETINSTELLINGEN NAAR  
BELGISCH RECHT : KWARTAALCIJFERS <sup>1</sup>**

(miljarden franken)

**KOSTEN**

Posten	1993 31 dec.	1994 31 maart	1994 30 juni	1994 30 sept.	1994 31 dec.	1995 31 maart	1995 30 juni
<b>BEDRIJFSKOSTEN</b> .....	<b>380,6</b>	<b>340,6</b>	<b>335,7</b>	<b>337,9</b>	<b>350,9</b>	<b>386,6</b>	<b>424,3</b>
Rentekosten en soortgelijke kosten .....	280,9	251,0	248,7	250,7	262,8	274,9	294,6
Interbankschulden .....	61,1	52,9	53,3	56,8	58,3	64,2	72,2
Schulden tegenover cliënten .....	75,0	63,5	59,1	57,3	58,9	59,9	61,8
Zichtdeposito's .....	4,7	4,3	3,9	3,6	3,8	4,1	4,2
Termijndeposito's en deposito's van bijzondere aard ....	51,4	39,9	34,8	32,4	32,6	32,8	34,5
Gereguleerde spaardeposito's .....	17,5	17,4	18,5	19,6	19,6	19,9	19,4
Deposito's gekoppeld aan hypothecaire leningen .....	0,1	0,1	0,1	0,1	0,1	0,1	0,1
Overige schulden tegenover cliënten .....	1,4	1,7	1,8	1,6	2,7	3,0	3,7
In schuldbewijzen belichaamde schulden .....	55,2	55,1	52,8	53,3	54,2	54,5	55,0
Depositocertificaten en soortgelijke schulden .....	1,2	0,9	0,8	1,4	1,6	1,3	2,2
Kasbons .....	55,3	53,7	51,9	51,8	52,4	53,0	52,7
Obligatieleningen .....	-1,3	0,4	0,1	0,1	0,1	0,2	0,2
Achtergestelde schulden .....	4,6	4,3	4,3	4,6	5,2	5,6	6,1
Als dekking bestemde verrichtingen op termijn .....	84,9	75,3	79,3	78,8	86,3	90,8	99,5
Dekkingsverrichtingen op vreemde valuta's .....	26,3	19,6	17,4	14,8	16,0	16,2	18,6
Dekkingsverrichtingen op rente .....	58,6	55,6	61,9	63,9	70,3	74,6	80,9
Betaalde provisies wegens ontvangen financiële diensten ....	3,7	4,6	4,3	4,9	4,5	4,4	4,6
Andere financiële kosten .....	24,6	25,9	19,5	23,2	22,5	46,0	64,0
Van het wisselbedrijf .....	5,3	4,9	-0,8	5,8	1,6	18,2	23,6
Van trading in vastrentende effecten en vastrentend waarde- papier .....	3,6	7,6	5,3	3,2	2,8	3,4	4,3
Van trading in verrichtingen op rente .....	14,7	12,8	14,3	13,3	17,0	23,8	35,3
Van trading in niet-vastrentende effecten .....	0,2	0,2	0,2	0,2	0,0	0,1	0,3
Van edele metalen .....	0,0	0,1	0,1	0,1	0,0	0,1	0,1
Minwaarden op beleggingspapier en -effecten .....	0,9	0,4	0,4	0,6	1,0	0,4	0,3
Bezoldigingen, sociale lasten en pensioenen .....	33,6	33,5	33,4	32,3	32,7	33,4	33,3
Afschrijvingen en waardeverminderingen op niet-financiële vaste activa .....	4,4	3,8	4,2	4,2	4,4	4,0	4,2
Andere bedrijfskosten .....	13,4	12,5	12,8	14,0	14,4	14,2	13,6
Waardeverminderingen en voorzieningen .....	20,0	9,3	12,8	8,6	9,6	9,7	10,0
<b>UITZONDERLIJKE KOSTEN</b> .....	<b>0,3</b>	<b>0,2</b>	<b>0,3</b>	<b>0,3</b>	<b>2,8</b>	<b>0,1</b>	<b>2,0</b>
<b>BELASTINGEN</b> .....	<b>1,2</b>	<b>5,5</b>	<b>5,4</b>	<b>2,2</b>	<b>4,9</b>	<b>5,1</b>	<b>6,0</b>
<b>WINST VAN HET BOEKJAAR</b> .....	<b>9,9</b>	<b>11,1</b>	<b>7,3</b>	<b>5,5</b>	<b>11,0</b>	<b>7,1</b>	<b>11,7</b>
<b>OVERBOEKING NAAR UITGESTELDE BELASTINGEN EN NAAR DE BELASTINGVRIJE RESERVES</b> .....	<b>0,3</b>	<b>0,6</b>	<b>0,4</b>	<b>0,0</b>	<b>0,3</b>	<b>0,7</b>	<b>0,1</b>
<b>TE BESTEMMEN WINST VAN HET BOEKJAAR</b> .....	<b>9,6</b>	<b>10,5</b>	<b>7,0</b>	<b>5,5</b>	<b>10,8</b>	<b>6,5</b>	<b>11,7</b>
<b>TOTAAL KOSTEN</b> ...	<b>392,0</b>	<b>357,4</b>	<b>348,7</b>	<b>345,8</b>	<b>369,8</b>	<b>399,0</b>	<b>444,1</b>

<sup>1</sup> Rapportering over de vennootschappelijke positie.

**XIV - 6c. — WINST- EN VERLIESREKENING VAN DE OVERIGE KREDIETINSTELLINGEN NAAR  
BELGISCH RECHT : KWARTAALCIJFERS <sup>1</sup>**

(miljarden franken)

**OPBRENGSTEN**

Posten	1993 31 dec.	1994 31 maart	1994 30 juni	1994 30 sept.	1994 31 dec.	1995 31 maart	1995 30 juni
<b>BEDRIJFSOPBRENGSTEN</b> .....	<b>191,4</b>	<b>190,3</b>	<b>185,2</b>	<b>158,5</b>	<b>195,6</b>	<b>190,2</b>	<b>199,6</b>
Renteopbrengsten en soortgelijke opbrengsten .....	165,4	150,2	142,2	145,0	152,3	147,7	157,1
Interbankvorderingen .....	21,7	21,2	17,3	17,0	18,3	18,5	22,3
Kredieten .....	47,6	41,3	41,2	40,3	41,5	36,7	37,0
Handelsswissels .....	1,2	1,1	1,1	1,2	0,9	1,1	1,1
Eigen accepten .....	0,1	0,1	0,1	0,1	0,1	0,1	0,1
Leasing- en soortgelijke vorderingen .....	0,7	0,7	0,7	0,6	0,6	0,6	0,6
Leningen met forfaitair lastenpercentage .....	4,4	4,2	4,3	4,1	4,1	4,1	4,1
Hypothecaire leningen .....	14,1	12,1	12,1	12,3	12,7	8,4	8,4
Leningen op termijn .....	21,8	19,3	18,7	17,9	18,7	18,0	18,3
Overige .....	5,3	3,9	4,2	4,2	4,4	4,4	4,3
Te plaatsen en te realiseren effecten en waardepapier ....	2,5	1,4	3,0	3,2	0,3	1,0	1,0
Beleggingspapier en -effecten .....	36,6	37,0	33,5	34,9	37,1	35,8	35,5
Als dekking bestemde verrichtingen op termijn .....	57,0	49,3	47,2	49,5	55,1	55,7	61,3
Dekkingsverrichtingen op vreemde valuta's .....	29,3	19,4	16,9	16,1	16,6	18,0	19,5
Dekkingsverrichtingen op rente .....	27,7	29,9	30,3	33,4	38,5	37,7	41,8
Inkomsten van aandelen en andere niet-vastrentende effecten	0,5	0,1	0,7	0,1	0,6	0,1	0,8
Ontvangen provisies wegens verstrekte financiële diensten ..	3,6	3,8	3,2	3,2	3,8	3,4	3,1
Andere financiële opbrengsten .....	16,0	34,1	34,6	8,2	33,4	35,9	33,5
Uit het wisselbedrijf .....	-2,8	9,8	10,0	3,1	5,3	8,4	5,5
Uit trading in vastrentende effecten en vastrentend waarde- papier .....	2,2	2,7	3,5	1,2	1,2	1,4	1,6
Uit trading in verrichtingen op rente .....	12,3	18,5	18,1	2,9	25,8	24,1	22,2
Uit trading in niet-vastrentende effecten .....	0,3	0,1	0,0	0,0	0,1	0,2	0,1
Uit edele metalen .....	0,1	0,0	0,1	0,0	0,1	0,0	0,0
Meerwaarden op beleggingspapier en -effecten .....	4,0	3,1	2,9	0,9	0,9	1,8	4,2
Opbrengsten uit financiële vaste activa .....	0,5	0,3	1,6	0,7	0,5	0,4	1,4
Terugneming van waardeverminderingen en terugneming als- ook besteding van voorzieningen .....	4,2	1,0	2,2	0,4	3,8	1,8	2,7
Andere bedrijfsopbrengsten .....	1,2	0,8	0,8	0,9	1,2	0,9	0,9
<b>UITZONDERLIJKE OPBRENGSTEN</b> .....	<b>0,6</b>	<b>0,3</b>	<b>0,5</b>	<b>0,5</b>	<b>1,7</b>	<b>0,2</b>	<b>0,4</b>
<b>REGULARISERING VAN BELASTINGEN EN TERUGNEMING VAN VOORZIENINGEN VOOR BELASTINGEN</b> .....	<b>0,0</b>	<b>0,1</b>	<b>0,0</b>	<b>0,0</b>	<b>0,3</b>	<b>0,3</b>	<b>0,0</b>
<b>VERLIES VAN HET BOEKJAAR</b> .....	<b>0,6</b>	<b>0,2</b>	<b>0,4</b>	<b>-0,1</b>	<b>-0,2</b>	<b>0,5</b>	<b>0,6</b>
<b>ONTTREKKING AAN UITGESTELDE BELASTINGEN EN AAN DE BELASTINGVRIJE RESERVES</b> .....	<b>0,0</b>	<b>0,0</b>	<b>0,0</b>	<b>0,0</b>	<b>0,1</b>	<b>0,0</b>	<b>0,0</b>
<b>TE VERWERKEN VERLIES VAN HET BOEKJAAR</b> .....	<b>0,6</b>	<b>0,2</b>	<b>0,4</b>	<b>-0,1</b>	<b>-0,2</b>	<b>0,5</b>	<b>0,6</b>
<b>TOTAAL OPBRENGSTEN</b> ...	<b>192,7</b>	<b>190,8</b>	<b>186,0</b>	<b>159,0</b>	<b>197,4</b>	<b>191,3</b>	<b>200,4</b>

<sup>1</sup> Rapportering over de vennootschappelijke positie.

**XIV - 6c. — WINST- EN VERLIESREKENING VAN DE OVERIGE KREDIETINSTELLINGEN NAAR  
BELGISCH RECHT : KWARTAALCIJFERS <sup>1</sup>**

(miljarden franken)

**KOSTEN**

Posten	1993 31 dec.	1994 31 maart	1994 30 juni	1994 30 sept.	1994 31 dec.	1994 31 maart	1994 30 juni
<b>BEDRIJFSKOSTEN</b> .....	<b>186,9</b>	<b>183,7</b>	<b>178,3</b>	<b>153,5</b>	<b>195,0</b>	<b>185,4</b>	<b>194,3</b>
Rentekosten en soortgelijke kosten .....	144,4	130,9	123,7	125,2	130,9	129,4	137,8
Interbankschulden .....	32,4	31,5	27,7	24,5	27,9	27,2	31,2
Schulden tegenover cliënten .....	27,2	23,8	22,9	21,6	21,2	21,3	21,0
Zichtdeposito's .....	3,5	3,4	3,2	2,9	3,4	3,2	3,1
Termijndeposito's en deposito's van bijzondere aard ....	18,8	15,1	13,0	12,2	11,1	11,7	11,2
Gereguleerde spaardeposito's .....	5,0	4,9	5,1	5,3	5,9	5,8	5,9
Deposito's gekoppeld aan hypothecaire leningen .....	0,1	0,1	0,0	0,2	0,1	0,1	0,1
Overige schulden tegenover cliënten .....	-0,2	0,4	1,6	0,9	0,8	0,5	0,6
In schuldbewijzen belichaamde schulden .....	22,0	21,9	20,8	25,2	23,2	21,0	21,0
Depositocertificaten en soortgelijke schulden .....	-0,1	0,2	0,2	0,9	0,8	0,5	0,7
Kasbons .....	20,1	19,7	19,1	22,6	20,6	20,4	20,1
Obligatieleningen .....	2,0	2,0	1,5	1,6	1,8	0,1	0,1
Achtergestelde schulden .....	0,8	0,9	1,3	0,9	1,1	1,1	1,2
Als dekking bestemde verrichtingen op termijn .....	61,9	52,7	50,9	53,2	57,4	58,8	63,5
Dekkingsverrichtingen op vreemde valuta's .....	31,1	19,3	18,6	17,6	16,1	19,5	21,0
Dekkingsverrichtingen op rente .....	30,9	33,5	32,3	35,6	41,3	39,2	42,4
Betaalde provisies wegens ontvangen financiële diensten ....	3,7	3,3	3,6	3,8	3,6	3,7	3,8
Andere financiële kosten .....	11,2	30,9	29,6	6,6	36,4	33,9	29,1
Van het wisselbedrijf .....	1,1	6,6	6,7	0,2	7,1	9,3	7,2
Van trading in vastrentende effecten en vastrentend waarde- papier .....	1,6	3,2	5,0	1,0	1,7	1,4	1,2
Van trading in verrichtingen op rente .....	7,9	20,2	17,6	4,5	25,6	22,3	19,8
Van trading in niet-vastrentende effecten .....	0,1	0,2	0,1	0,0	0,0	0,1	0,1
Van edele metalen .....	0,1	0,1	0,1	0,1	0,1	0,0	0,0
Minwaarden op beleggingspapier en -effecten .....	0,4	0,6	0,3	0,9	1,9	0,8	0,7
Bezoldigingen, sociale lasten en pensioenen .....	9,3	8,9	9,0	8,9	9,1	9,0	8,9
Afschrijvingen en waardeverminderingen op niet-financiële vaste activa .....	0,9	1,3	1,3	1,2	1,3	1,2	1,3
Andere bedrijfskosten .....	7,3	5,3	5,7	4,8	5,8	5,5	5,9
Waardeverminderingen en voorzieningen .....	10,1	3,1	5,3	2,9	8,0	2,8	7,6
<b>UITZONDERLIJKE KOSTEN</b> .....	<b>0,7</b>	<b>0,2</b>	<b>0,0</b>	<b>0,2</b>	<b>0,6</b>	<b>0,3</b>	<b>0,2</b>
<b>BELASTINGEN</b> .....	<b>2,5</b>	<b>2,0</b>	<b>1,8</b>	<b>1,5</b>	<b>1,0</b>	<b>1,7</b>	<b>2,0</b>
<b>WINST VAN HET BOEKJAAR</b> .....	<b>2,7</b>	<b>4,9</b>	<b>6,0</b>	<b>3,7</b>	<b>0,8</b>	<b>3,9</b>	<b>4,0</b>
<b>OVERBOEKING NAAR UITGESTELDE BELASTINGEN EN NAAR DE BELASTINGVRIJE RESERVES</b> .....	<b>0,1</b>	<b>0,0</b>	<b>0,0</b>	<b>0,1</b>	<b>0,1</b>	<b>0,0</b>	<b>0,0</b>
<b>TE BESTEMMEN WINST VAN HET BOEKJAAR</b> .....	<b>2,6</b>	<b>4,9</b>	<b>6,0</b>	<b>3,7</b>	<b>0,7</b>	<b>3,9</b>	<b>4,0</b>
<b>TOTAAL KOSTEN</b> ...	<b>192,7</b>	<b>190,8</b>	<b>186,0</b>	<b>159,0</b>	<b>197,4</b>	<b>191,3</b>	<b>200,4</b>

<sup>1</sup> Rapportering over de vennootschappelijke positie.

**XIV - 6d. — WINST- EN VERLIESREKENING VAN DE BIJKANTOREN : KWARTAALCIJFERS <sup>1</sup>**

(miljarden franken)

**OPBRENGSTEN**

Posten	1993 31 dec.	1994 31 maart	1994 30 juni	1994 30 sept.	1994 31 dec.	1995 31 maart	1995 30 juni
<b>BEDRIJFSOPBRENGSTEN</b> .....	<b>199,0</b>	<b>152,2</b>	<b>149,3</b>	<b>166,4</b>	<b>170,1</b>	<b>194,5</b>	<b>225,2</b>
Renteopbrengsten en soortgelijke opbrengsten .....	113,2	77,5	76,1	78,5	106,9	60,4	101,0
Interbankvorderingen .....	56,4	30,3	37,0	39,6	42,9	43,3	47,0
Kredieten .....	10,1	9,7	8,6	9,4	8,9	8,7	9,5
Handelsswissels .....	0,1	0,0	0,0	0,0	0,1	0,0	0,0
Eigen accepten .....	0,0	0,0	0,0	0,0	0,0	0,0	0,0
Leasing- en soortgelijke vorderingen .....	0,0	0,1	0,1	0,1	0,1	0,1	0,1
Leningen met forfaitair lastenpercentage .....	0,0	0,1	0,1	0,1	0,1	0,1	0,1
Hypothecaire leningen .....	0,0	0,0	0,0	0,0	0,0	0,0	0,0
Leningen op termijn .....	7,2	7,3	6,3	8,2	7,3	7,2	7,9
Overige .....	2,7	2,3	2,1	1,0	1,3	1,3	1,4
Te plaatsen en te realiseren effecten en waardepapier ....	1,9	0,8	1,4	-0,4	0,7	0,4	0,6
Beleggingspapier en -effecten .....	7,9	8,6	6,9	6,1	6,2	5,8	5,1
Als dekking bestemde verrichtingen op termijn .....	36,9	28,0	22,2	23,8	48,2	2,1	38,7
Dekkingsverrichtingen op vreemde valuta's <sup>2</sup> .....	0,0	0,2	0,1	0,0	0,0	0,0	0,0
Dekkingsverrichtingen op rente <sup>2</sup> .....	0,0	0,1	0,1	0,0	0,0	0,0	0,0
Inkomsten van aandelen en andere niet-vastrentende effecten	0,1	0,1	0,0	0,0	0,0	0,0	0,0
Ontvangen provisies wegens verstrekte financiële diensten ..	1,6	1,4	1,3	1,3	1,3	1,1	1,1
Andere financiële opbrengsten .....	81,3	70,7	69,3	80,4	59,4	130,6	120,7
Uit het wisselbedrijf .....	73,2	45,6	45,9	62,4	47,8	56,3	79,4
Uit trading in vastrentende effecten en vastrentend waarde- papier .....	1,7	0,9	0,3	1,7	2,4	0,6	0,8
Uit trading in verrichtingen op rente .....	7,1	23,9	22,5	16,9	9,1	73,7	40,2
Uit trading in niet-vastrentende effecten .....	0,0	0,0	0,0	0,0	0,0	0,0	0,0
Uit edele metalen .....	0,0	0,0	0,0	0,0	0,0	0,0	0,0
Meerwaarden op beleggingspapier en -effecten .....	-0,7	0,3	0,6	-0,7	0,1	0,0	0,3
Opbrengsten uit financiële vaste activa .....	0,0	0,0	0,0	0,0	0,0	0,0	0,0
Terugneming van waardeverminderingen en terugneming als- ook besteding van voorzieningen .....	0,0	0,1	0,1	3,9	0,1	0,3	0,0
Andere bedrijfsopbrengsten .....	2,7	2,4	2,4	2,3	2,4	2,2	2,3
<b>UITZONDERLIJKE OPBRENGSTEN</b> .....	<b>-0,1</b>	<b>0,1</b>	<b>0,2</b>	<b>0,2</b>	<b>0,1</b>	<b>0,2</b>	<b>0,1</b>
<b>REGULARISERING VAN BELASTINGEN EN TERUGNEMING VAN VOORZIENINGEN VOOR BELASTINGEN</b> .....	<b>0,0</b>	<b>0,0</b>	<b>0,0</b>	<b>0,0</b>	<b>0,0</b>	<b>0,0</b>	<b>0,0</b>
<b>VERLIES VAN HET BOEKJAAR</b> .....	<b>0,6</b>	<b>0,1</b>	<b>0,5</b>	<b>0,1</b>	<b>0,9</b>	<b>0,9</b>	<b>0,2</b>
<b>ONTTREKKING AAN UITGESTELDE BELASTINGEN EN AAN DE BELASTINGVRIJE RESERVES</b> .....	<b>0,1</b>	<b>0,0</b>	<b>0,0</b>	<b>-0,1</b>	<b>0,2</b>	<b>0,0</b>	<b>0,0</b>
<b>TE VERWERKEN VERLIES VAN HET BOEKJAAR</b> .....	<b>0,5</b>	<b>0,1</b>	<b>0,5</b>	<b>0,1</b>	<b>1,0</b>	<b>0,9</b>	<b>0,2</b>
<b>TOTAAL OPBRENGSTEN</b> ...	<b>199,5</b>	<b>152,4</b>	<b>150,0</b>	<b>166,7</b>	<b>171,3</b>	<b>195,7</b>	<b>225,4</b>

<sup>1</sup> Rapportering over de territoriale positie.

<sup>2</sup> De verdeling is niet bekend voor de bijkantoren van kredietinstellingen die onder een andere lidstaat van de Europese Unie ressorteren en evenmin voor de ermee gelijkgestelde bijkantoren.

**XIV - 6d. — WINST- EN VERLIESREKENING VAN DE BIJKANTOREN : KWARTAALCIJFERS <sup>1</sup>**

(miljarden franken)

**KOSTEN**

Posten	1993 31 dec.	1994 31 maart	1994 30 juni	1994 30 sept.	1994 31 dec.	1995 31 maart	1995 30 juni
<b>BEDRIJFSKOSTEN</b> .....	<b>196,5</b>	<b>150,5</b>	<b>147,9</b>	<b>161,9</b>	<b>170,4</b>	<b>194,6</b>	<b>223,9</b>
Rentekosten en soortgelijke kosten .....	114,0	52,2	73,1	73,6	103,7	57,2	97,5
Interbankschulden .....	65,7	38,4	42,1	45,4	46,5	46,6	50,8
Schulden tegenover cliënten .....	8,3	8,0	7,6	7,4	8,2	8,9	8,4
Zichtdeposito's .....	0,8	0,9	0,9	0,9	0,8	0,9	0,9
Termijndeposito's en deposito's van bijzondere aard .....	6,6	6,3	6,1	6,0	6,9	7,4	7,0
Gereguleerde spaardeposito's .....	0,0	0,0	0,0	0,0	0,0	0,0	0,0
Deposito's gekoppeld aan hypothecaire leningen .....	0,0	0,0	0,0	0,0	0,0	0,0	0,0
Overige schulden tegenover cliënten .....	0,8	0,7	0,6	0,5	0,5	0,5	0,5
In schuldbewijzen belichaamde schulden .....	0,1	0,1	0,0	0,0	0,0	0,1	0,1
Depositocertificaten en soortgelijke schulden .....	0,1	0,1	0,0	0,0	0,0	0,1	0,1
Kasbons .....	0,0	0,0	0,0	0,0	0,0	0,0	0,0
Obligatieleningen .....	0,0	0,0	0,0	0,0	0,0	0,0	0,0
Achtergestelde schulden .....	0,0	0,0	0,0	0,0	0,0	0,0	0,0
Als dekking bestemde verrichtingen op termijn .....	40,0	5,6	23,4	20,8	48,9	1,7	38,3
Dekkingsverrichtingen op vreemde valuta's <sup>2</sup> .....	0,0	0,0	0,0	0,0	0,0	0,0	0,0
Dekkingsverrichtingen op rente <sup>2</sup> .....	0,0	0,1	0,1	0,0	0,0	0,0	0,0
Betaalde provisies wegens ontvangen financiële diensten .....	0,5	0,7	0,5	0,5	0,6	0,5	0,5
Andere financiële kosten .....	74,9	90,9	68,1	80,8	59,0	129,7	119,6
Van het wisselbedrijf .....	68,8	49,9	46,0	59,3	47,3	56,0	79,0
Van trading in vastrentende effecten en vastrentend waarde- papier .....	1,1	1,2	1,2	0,1	2,8	0,9	0,5
Van trading in verrichtingen op rente .....	6,3	39,5	20,6	21,3	8,8	72,9	40,1
Van trading in niet-vastrentende effecten .....	0,0	0,0	0,0	0,0	0,0	0,0	0,0
Van edele metalen .....	0,0	0,0	0,0	0,0	0,0	0,0	0,0
Minwaarden op beleggingspapier en -effecten .....	-1,4	0,3	0,4	0,1	0,1	0,0	0,0
Bezoldigingen, sociale lasten en pensioenen .....	2,4	2,1	2,1	2,2	2,2	2,3	2,2
Afschrijvingen en waardeverminderingen op niet-financiële vaste activa .....	0,2	0,2	0,2	0,2	0,4	0,2	0,2
Andere bedrijfskosten .....	3,6	4,0	3,8	3,8	3,9	3,8	3,5
Waardeverminderingen en voorzieningen .....	0,9	0,3	0,1	0,8	0,7	0,9	0,3
<b>UITZONDERLIJKE KOSTEN</b> .....	<b>0,1</b>	<b>0,0</b>	<b>0,1</b>	<b>0,0</b>	<b>0,0</b>	<b>0,1</b>	<b>0,0</b>
<b>BELASTINGEN</b> .....	<b>1,1</b>	<b>1,0</b>	<b>0,9</b>	<b>0,0</b>	<b>0,4</b>	<b>0,3</b>	<b>0,3</b>
<b>WINST VAN HET BOEKJAAR</b> .....	<b>1,6</b>	<b>0,9</b>	<b>1,2</b>	<b>4,9</b>	<b>0,3</b>	<b>0,7</b>	<b>1,2</b>
<b>OVERBOEKING NAAR UITGESTELDE BELASTINGEN EN NAAR DE BELASTINGVRIJE RESERVES</b> .....	<b>0,0</b>	<b>0,0</b>	<b>0,0</b>	<b>0,0</b>	<b>0,0</b>	<b>0,0</b>	<b>0,0</b>
<b>TE BESTEMMEN WINST VAN HET BOEKJAAR</b> .....	<b>1,7</b>	<b>1,0</b>	<b>1,2</b>	<b>4,8</b>	<b>0,5</b>	<b>0,8</b>	<b>1,1</b>
<b>TOTAAL KOSTEN</b> ...	<b>199,5</b>	<b>152,4</b>	<b>150,0</b>	<b>166,7</b>	<b>171,3</b>	<b>195,7</b>	<b>225,4</b>

<sup>1</sup> Rapportering over de territoriale positie.

<sup>2</sup> De verdeling is niet bekend voor de bijkantoren van kredietinstellingen die onder een andere lidstaat van de Europese Unie ressorteren en evenmin voor de ermee gelijkgestelde bijkantoren.



**XIV - 7a. — WINST- EN VERLIESREKENING VAN DE GEZAMENLIJKE KREDIETINSTELLINGEN :  
JAARCIJFERS <sup>1</sup>**

(miljarden franken)

**OPBRENGSTEN**

Posten	1993 <sup>2</sup>	1994 <sup>2</sup>
<b>BEDRIJFSOPBRENGSTEN</b> .....	<b>2.945,2</b>	<b>2.811,7</b>
Renteopbrengsten en soortgelijke opbrengsten .....	2.314,8	2.132,4
Interbankvorderingen .....	476,8	426,2
Kredieten .....	657,9	630,8
Handelsswissels .....	13,2	11,1
Eigen accepten .....	2,7	1,9
Leasing- en soortgelijke vorderingen .....	3,6	3,6
Leningen met forfaitair lastenpercentage .....	43,6	42,1
Hypothecaire leningen .....	121,1	130,5
Leningen op termijn .....	391,1	368,1
Overige .....	82,7	73,5
Te plaatsen en te realiseren effecten en waardepapier .....	21,3	25,2
Beleggingspapier en -effecten .....	492,4	441,0
Als dekking bestemde verrichtingen op termijn .....	666,3	609,2
Dekkingsverrichtingen op vreemde valuta's <sup>3</sup> .....	215,6	138,1
Dekkingsverrichtingen op rente <sup>3</sup> .....	307,9	376,1
Inkomsten van aandelen en andere niet-vastrentende effecten .....	7,3	4,0
Ontvangen provisies wegens verstrekte financiële diensten .....	56,7	64,5
Andere financiële opbrengsten .....	514,5	543,4
Uit het wisselbedrijf .....	322,0	245,5
Uit trading in vastrentende effecten en vastrentend waardepapier .....	34,7	31,7
Uit trading in verrichtingen op rente .....	124,5	239,4
Uit trading in niet-vastrentende effecten .....	1,8	1,1
Uit edele metalen .....	0,5	0,5
Meerwaarden op beleggingspapier en -effecten .....	31,1	25,2
Opbrengsten uit financiële vaste activa .....	11,1	15,3
Terugneming van waardeverminderingen en terugneming alsook besteding van voorzieningen ....	19,6	28,7
Andere bedrijfsopbrengsten .....	21,1	23,4
<b>UITZONDERLIJKE OPBRENGSTEN</b> .....	<b>11,6</b>	<b>6,0</b>
<b>REGULARISERING VAN BELASTINGEN EN TERUGNEMING VAN VOORZIENINGEN VOOR BELASTINGEN</b> .....	<b>0,8</b>	<b>1,1</b>
<b>VERLIES VAN HET BOEKJAAR</b> .....	<b>3,0</b>	<b>2,8</b>
<b>ONTTREKKING AAN UITGESTELDE BELASTINGEN EN AAN DE BELASTINGVRIJE RESERVES</b> ...	<b>0,2</b>	<b>0,5</b>
<b>TE VERWERKEN VERLIES VAN HET BOEKJAAR</b> .....	<b>2,9</b>	<b>2,8</b>
<b>TOTAAL OPBRENGSTEN</b> ...	<b>2.960,7</b>	<b>2.822,1</b>

<sup>1</sup> Rapportering over de vennootschappelijke positie voor de kredietinstellingen naar Belgisch recht en over de territoriale positie voor de in België gevestigde bijkantoren van kredietinstellingen naar buitenlands recht.

<sup>2</sup> Boekjaar afgesloten tussen 1 juli yy en 30 juni yy+1

<sup>3</sup> De verdeling is niet bekend voor de bijkantoren van kredietinstellingen die onder een andere lidstaat van de Europese Unie ressorteren en evenmin voor de ermee gelijkgestelde bijkantoren.

Bibliografische referentie : Tijdschrift van de Nationale Bank van België, LXIX\* Jaargang, nr. 11, november 1994.

**XIV - 7a. — WINST- EN VERLIESREKENING VAN DE GEZAMENLIJKE KREDIETINSTELLINGEN :  
JAARCIJFERS <sup>1</sup>**

(miljarden franken)

**KOSTEN**

Posten	1993 <sup>2</sup>	1994 <sup>2</sup>
<b>BEDRIJFSKOSTEN</b> .....	<b>2.871,7</b>	<b>2.732,3</b>
Rentekosten en soortgelijke kosten .....	2.014,5	1.834,9
Interbankschulden .....	614,2	517,7
Schulden tegenover cliënten .....	426,1	360,5
Zichtdeposito's .....	35,4	32,2
Termijndeposito's en deposito's van bijzondere aard .....	290,8	217,4
Gereguleerde spaardeposito's .....	91,3	96,4
Deposito's gekoppeld aan hypothecaire leningen .....	0,6	0,7
Overige schulden tegenover cliënten .....	8,0	13,8
In schuldbewijzen belichaamde schulden .....	321,1	306,6
Depositocertificaten en soortgelijke schulden .....	5,1	6,9
Kasbons .....	307,3	291,8
Obligatieleningen .....	8,7	7,8
Achtergestelde schulden .....	20,4	22,5
Als dekking bestemde verrichtingen op termijn .....	632,7	627,6
Dekkingsverrichtingen op vreemde valuta's <sup>3</sup> .....	203,4	139,6
Dekkingsverrichtingen op rente <sup>3</sup> .....	315,6	394,7
Betaalde provisies wegens ontvangen financiële diensten .....	29,2	34,9
Andere financiële kosten .....	468,9	510,3
Van het wisselbedrijf .....	298,2	223,3
Van trading in vastrentende effecten en vastrentend waardepapier .....	23,6	34,9
Van trading in verrichtingen op rente .....	142,4	243,5
Van trading in niet-vastrentende effecten .....	0,8	0,9
Van edele metalen .....	0,4	0,6
Minwaarden op beleggingspapier en -effecten .....	3,6	7,0
Bezoldigingen, sociale lasten en pensioenen .....	173,7	176,0
Afschrijvingen en waardeverminderingen op niet-financiële vaste activa .....	22,3	22,7
Andere bedrijfskosten .....	89,5	91,1
Waardeverminderingen en voorzieningen .....	73,6	62,5
<b>UITZONDERLIJKE KOSTEN</b> .....	<b>3,5</b>	<b>5,0</b>
<b>BELASTINGEN</b> .....	<b>24,8</b>	<b>26,3</b>
<b>WINST VAN HET BOEKJAAR</b> .....	<b>60,6</b>	<b>58,1</b>
<b>OVERBOEKING NAAR UITGESTELDE BELASTINGEN EN NAAR DE BELASTINGVRIJE RESERVES</b>	<b>0,8</b>	<b>1,5</b>
<b>TE BESTEMMEN WINST VAN HET BOEKJAAR</b> .....	<b>59,9</b>	<b>57,1</b>
<b>TOTAAL KOSTEN ...</b>	<b>2.960,7</b>	<b>2.822,1</b>

<sup>1</sup> Rapportering over de vennootschappelijke positie voor de kredietinstellingen naar Belgisch recht en over de territoriale positie voor de in België gevestigde bijkantoren van kredietinstellingen naar buitenlands recht.

<sup>2</sup> Boekjaar afgesloten tussen 1 juli yy en 30 juni yy+1

<sup>3</sup> De verdeling is niet bekend voor de bijkantoren van kredietinstellingen die onder een andere lidstaat van de Europese Unie ressorteren en evenmin voor de ermee gelijkgestelde bijkantoren.

**XIV - 7b. — WINST- EN VERLIESREKENING VAN DE ZEVEN GROTE KREDIETINSTELLINGEN NAAR  
BELGISCH RECHT : JAARCIJFERS <sup>1</sup>**

(miljarden franken)

**OPBRENGSTEN**

Posten	1993 <sup>2</sup>	1994 <sup>2</sup>
<b>BEDRIJFSOPBRENGSTEN</b> .....	<b>1.462,7</b>	<b>1.418,2</b>
Renteopbrengsten en soortgelijke opbrengsten .....	1.280,9	1.217,0
Interbankvorderingen .....	204,0	187,7
Kredieten .....	441,2	429,9
Handelsswissels .....	8,1	6,6
Eigen accepten .....	2,3	1,6
Leasing- en soortgelijke vorderingen .....	0,6	0,8
Leningen met forfaitair lastenpercentage .....	26,0	25,1
Hypothecaire leningen .....	73,3	81,1
Leningen op termijn .....	277,3	264,5
Overige .....	53,6	50,2
Te plaatsen en te realiseren effecten en waardepapier .....	8,8	14,7
Beleggingspapier en -effecten .....	309,4	272,1
Als dekking bestemde verrichtingen op termijn .....	317,5	312,6
Dekkingsverrichtingen op vreemde valuta's .....	123,8	68,7
Dekkingsverrichtingen op rente .....	193,7	243,8
Inkomsten van aandelen en andere niet-vastrentende effecten .....	6,0	2,6
Ontvangen provisies wegens verstrekte financiële diensten .....	39,4	45,3
Andere financiële opbrengsten .....	106,6	114,0
Uit het wisselbedrijf .....	33,6	23,7
Uit trading in vastrentende effecten en vastrentend waardepapier .....	19,1	17,8
Uit trading in verrichtingen op rente .....	36,3	55,0
Uit trading in niet-vastrentende effecten .....	1,3	0,7
Uit edele metalen .....	0,3	0,3
Meerwaarden op beleggingspapier en -effecten .....	15,9	16,5
Opbrengsten uit financiële vaste activa .....	8,4	12,1
Terugneming van waardeverminderingen en terugneming alsook besteding van voorzieningen ...	12,5	17,1
Andere bedrijfsopbrengsten .....	8,9	10,1
<b>UITZONDERLIJKE OPBRENGSTEN</b> .....	<b>8,3</b>	<b>2,6</b>
<b>REGULARISERING VAN BELASTINGEN EN TERUGNEMING VAN VOORZIENINGEN VOOR BE- LASTINGEN</b> .....	<b>0,6</b>	<b>0,8</b>
<b>VERLIES VAN HET BOEKJAAR</b> .....	<b>0,0</b>	<b>0,0</b>
<b>ONTTREKKING AAN UITGESTELDE BELASTINGEN EN AAN DE BELASTINGVRIJE RESERVES</b> ...	<b>0,0</b>	<b>0,2</b>
<b>TE VERWERKEN VERLIES VAN HET BOEKJAAR</b> .....	<b>0,0</b>	<b>0,0</b>
<b>TOTAAL OPBRENGSTEN</b> ...	<b>1.471,6</b>	<b>1.421,7</b>

<sup>1</sup> Rapportering over de vennootschappelijke positie.

<sup>2</sup> Boekjaar afgesloten tussen 1 juli yy en 30 juni yy+1

**XIV - 7b. — WINST- EN VERLIESREKENING VAN DE ZEVEN GROTE KREDIETINSTELLINGEN NAAR  
BELGISCH RECHT : JAARCIJFERS <sup>1</sup>**

(miljarden franken)

**KOSTEN**

Posten	1993 <sup>2</sup>	1994 <sup>2</sup>
<b>BEDRIJFSKOSTEN</b> .....	<b>1.418,8</b>	<b>1.365,0</b>
Rentekosten en soortgelijke kosten .....	1.087,2	1.013,3
Interbankschulden .....	249,9	221,2
Schulden tegenover cliënten .....	285,7	238,8
Zichtdeposito's .....	18,4	15,7
Termijndeposito's en deposito's van bijzondere aard .....	191,0	139,7
Gereguleerde spaardeposito's .....	71,5	75,2
Deposito's gekoppeld aan hypothecaire leningen .....	0,2	0,4
Overige schulden tegenover cliënten .....	4,5	7,8
In schuldbewijzen belichaamde schulden .....	229,9	215,3
Depositocertificaten en soortgelijke schulden .....	4,1	4,7
Kasbons .....	225,0	209,8
Obligatieleningen .....	0,9	0,8
Achtergestelde schulden .....	16,9	18,3
Als dekking bestemde verrichtingen op termijn .....	304,9	319,6
Dekkingsverrichtingen op vreemde valuta's .....	108,8	67,8
Dekkingsverrichtingen op rente .....	196,1	251,8
Betaalde provisies wegens ontvangen financiële diensten .....	15,2	18,3
Andere financiële kosten .....	69,8	91,0
Van het wisselbedrijf .....	16,0	11,5
Van trading in vastrentende effecten en vastrentend waardepapier .....	12,2	18,8
Van trading in verrichtingen op rente .....	39,1	57,4
Van trading in niet-vastrentende effecten .....	0,5	0,6
Van edele metalen .....	0,2	0,2
Minwaarden op beleggingspapier en -effecten .....	1,8	2,5
Bezoldigingen, sociale lasten en pensioenen .....	128,9	131,8
Afschrijvingen en waardeverminderingen op niet-financiële vaste activa .....	16,0	16,6
Andere bedrijfskosten .....	51,5	53,7
Waardeverminderingen en voorzieningen .....	50,2	40,3
<b>UITZONDERLIJKE KOSTEN</b> .....	<b>1,1</b>	<b>3,6</b>
<b>BELASTINGEN</b> .....	<b>13,8</b>	<b>18,1</b>
<b>WINST VAN HET BOEKJAAR</b> .....	<b>37,9</b>	<b>34,9</b>
<b>OVERBOEKING NAAR UITGESTELDE BELASTINGEN EN NAAR DE BELASTINGVRIJE RESERVES</b>	<b>0,7</b>	<b>1,2</b>
<b>TE BESTEMMEN WINST VAN HET BOEKJAAR</b> .....	<b>37,2</b>	<b>33,8</b>
<b>TOTAAL KOSTEN</b> ...	<b>1.471,6</b>	<b>1.421,7</b>

<sup>1</sup> Rapportering over de vennootschappelijke positie.

<sup>2</sup> Boekjaar afgesloten tussen 1 juli yy en 30 juni yy+1

**XIV - 7c. — WINST- EN VERLIESREKENING VAN DE OVERIGE KREDIETINSTELLINGEN NAAR  
BELGISCH RECHT : JAARCIJFERS <sup>1</sup>**

(miljarden franken)

**OPBRENGSTEN**

Posten	1993 <sup>2</sup>	1994 <sup>2</sup>
<b>BEDRIJFSOPBRENGSTEN</b> .....	<b>737,6</b>	<b>730,4</b>
Renteopbrengsten en soortgelijke opbrengsten .....	627,8	590,3
Interbankvorderingen .....	89,7	73,9
Kredieten .....	173,7	164,4
Handelsswissels .....	4,8	4,3
Eigen accepten .....	0,4	0,3
Leasing- en soortgelijke vorderingen .....	2,8	2,6
Leningen met forfaitair lastenpercentage .....	17,6	16,7
Hypothecaire leningen .....	47,6	49,2
Leningen op termijn .....	82,8	74,7
Overige .....	17,7	16,7
Te plaatsen en te realiseren effecten en waardepapier .....	8,6	8,0
Beleggingspapier en -effecten .....	150,0	142,7
Als dekking bestemde verrichtingen op termijn .....	205,9	201,3
Dekkingsverrichtingen op vreemde valuta's .....	91,7	69,2
Dekkingsverrichtingen op rente .....	114,2	132,1
Inkomsten van aandelen en andere niet-vastrentende effecten .....	1,2	1,3
Ontvangen provisies wegens verstrekte financiële diensten .....	11,7	13,9
Andere financiële opbrengsten .....	84,3	110,6
Uit het wisselbedrijf .....	21,0	28,3
Uit trading in vastrentende effecten en vastrentend waardepapier .....	8,4	8,6
Uit trading in verrichtingen op rente .....	41,1	65,2
Uit trading in niet-vastrentende effecten .....	0,5	0,4
Uit edele metalen .....	0,1	0,2
Meerwaarden op beleggingspapier en -effecten .....	13,2	7,8
Opbrengsten uit financiële vaste activa .....	2,6	3,1
Terugneming van waardeverminderingen en terugneming alsook besteding van voorzieningen ....	6,7	7,4
Andere bedrijfsopbrengsten .....	3,4	3,8
<b>UITZONDERLIJKE OPBRENGSTEN</b> .....	<b>2,9</b>	<b>2,9</b>
<b>REGULARISERING VAN BELASTINGEN EN TERUGNEMING VAN VOORZIENINGEN VOOR BE- LASTINGEN</b> .....	<b>0,2</b>	<b>0,3</b>
<b>VERLIES VAN HET BOEKJAAR</b> .....	<b>1,9</b>	<b>0,4</b>
<b>ONTTREKKING AAN UITGESTELDE BELASTINGEN EN AAN DE BELASTINGVRIJE RESERVES</b> ...	<b>0,1</b>	<b>0,1</b>
<b>TE VERWERKEN VERLIES VAN HET BOEKJAAR</b> .....	<b>1,9</b>	<b>0,4</b>
<b>TOTAAL OPBRENGSTEN</b> ...	<b>742,7</b>	<b>734,2</b>

<sup>1</sup> Rapportering over de vennootschappelijke positie.

<sup>2</sup> Boekjaar afgesloten tussen 1 juli yy en 30 juni yy+1

**XIV - 7c. — WINST- EN VERLIESREKENING VAN DE OVERIGE KREDIETINSTELLINGEN NAAR  
BELGISCH RECHT : JAARCIJFERS <sup>1</sup>**

(miljarden franken)

**KOSTEN**

Posten	1993 <sup>2</sup>	1994 <sup>2</sup>
<b>BEDRIJFSKOSTEN</b> .....	<b>719,5</b>	<b>711,2</b>
Rentekosten en soortgelijke kosten .....	555,5	511,3
<i>Interbankschulden</i> .....	142,5	112,1
<i>Schulden tegenover cliënten</i> .....	104,6	89,5
<i>Zichtdeposito's</i> .....	13,4	13,0
<i>Termijndeposito's en deposito's van bijzondere aard</i> .....	70,0	51,3
<i>Gereguleerde spaardeposito's</i> .....	19,7	21,2
<i>Deposito's gekoppeld aan hypothecaire leningen</i> .....	0,3	0,3
<i>Overige schulden tegenover cliënten</i> .....	1,1	3,6
<i>In schuldbewijzen belichaamde schulden</i> .....	90,8	91,1
<i>Depositocertificaten en soortgelijke schulden</i> .....	0,7	2,1
<i>Kasbons</i> .....	82,3	82,0
<i>Obligatieleningen</i> .....	7,8	7,0
<i>Achtergestelde schulden</i> .....	3,5	4,2
<i>Als dekking bestemde verrichtingen op termijn</i> .....	214,1	214,4
<i>Dekkingsverrichtingen op vreemde valuta's</i> .....	94,6	71,6
<i>Dekkingsverrichtingen op rente</i> .....	119,5	142,8
Betaalde provisies wegens ontvangen financiële diensten .....	12,2	14,3
Andere financiële kosten .....	65,3	103,7
<i>Van het wisselbedrijf</i> .....	19,9	20,6
<i>Van trading in vastrentende effecten en vastrentend waardepapier</i> .....	5,6	10,9
<i>Van trading in verrichtingen op rente</i> .....	37,8	68,0
<i>Van trading in niet-vastrentende effecten</i> .....	0,2	0,4
<i>Van edele metalen</i> .....	0,1	0,3
<i>Minwaarden op beleggingspapier en -effecten</i> .....	1,6	3,6
Bezoldigingen, sociale lasten en pensioenen .....	36,5	35,6
Afschrijvingen en waardeverminderingen op niet-financiële vaste activa .....	5,4	5,0
Andere bedrijfskosten .....	23,5	21,8
Waardeverminderingen en voorzieningen .....	21,0	19,5
<b>UITZONDERLIJKE KOSTEN</b> .....	<b>2,2</b>	<b>1,2</b>
<b>BELASTINGEN</b> .....	<b>6,3</b>	<b>6,2</b>
<b>WINST VAN HET BOEKJAAR</b> .....	<b>14,7</b>	<b>15,4</b>
<b>OVERBOEKING NAAR UITGESTELDE BELASTINGEN EN NAAR DE BELASTINGVRIJE RESERVES</b>	<b>0,1</b>	<b>0,2</b>
<b>TE BESTEMMEN WINST VAN HET BOEKJAAR</b> .....	<b>14,6</b>	<b>15,3</b>
<b>TOTAAL KOSTEN ...</b>	<b>742,7</b>	<b>734,2</b>

<sup>1</sup> Rapportering over de vennootschappelijke positie.

<sup>2</sup> Boekjaar afgesloten tussen 1 juli yy en 30 juni yy+1

**XIV - 7d. — WINST- EN VERLIESREKENING VAN DE BIJKANTOREN : JAARCIJFERS <sup>1</sup>**

(miljarden franken)

**OPBRENGSTEN**

Posten	1993 <sup>2</sup>	1994 <sup>2</sup>
<b>BEDRIJFSOPBRENGSTEN</b> .....	<b>744,8</b>	<b>663,1</b>
Renteopbrengsten en soortgelijke opbrengsten .....	406,0	325,1
Interbankvorderingen .....	183,2	164,6
Kredieten .....	43,0	36,4
Handelsswissels .....	0,2	0,2
Eigen accepten .....	0,0	0,0
Leasing- en soortgelijke vorderingen .....	0,2	0,3
Leningen met forfaitair lastenpercentage .....	0,0	0,2
Hypothecaire leningen .....	0,2	0,2
Leningen op termijn .....	31,0	28,9
Overige .....	11,3	6,6
Te plaatsen en te realiseren effecten en waardepapier .....	3,9	2,5
Beleggingspapier en -effecten .....	33,1	26,2
Als dekking bestemde verrichtingen op termijn .....	142,8	95,4
Dekkingsverrichtingen op vreemde valuta's <sup>3</sup> .....	0,1	0,2
Dekkingsverrichtingen op rente <sup>3</sup> .....	0,0	0,2
Inkomsten van aandelen en andere niet-vastrentende effecten .....	0,2	0,0
Ontvangen provisies wegens verstrekte financiële diensten .....	5,6	5,3
Andere financiële opbrengsten .....	323,6	318,8
Uit het wisselbedrijf .....	267,4	193,5
Uit trading in vastrentende effecten en vastrentend waardepapier .....	7,2	5,4
Uit trading in verrichtingen op rente .....	47,1	119,1
Uit trading in niet-vastrentende effecten .....	0,0	0,0
Uit edele metalen .....	0,0	0,0
Meerwaarden op beleggingspapier en -effecten .....	2,0	0,8
Opbrengsten uit financiële vaste activa .....	0,1	0,0
Terugneming van waardeverminderingen en terugneming alsook besteding van voorzieningen ...	0,4	4,2
Andere bedrijfsopbrengsten .....	8,9	9,5
<b>UITZONDERLIJKE OPBRENGSTEN</b> .....	<b>0,4</b>	<b>0,6</b>
<b>REGULARISERING VAN BELASTINGEN EN TERUGNEMING VAN VOORZIENINGEN VOOR BELASTINGEN</b> .....	<b>0,0</b>	<b>0,0</b>
<b>VERLIES VAN HET BOEKJAAR</b> .....	<b>1,0</b>	<b>2,4</b>
<b>ONTTREKKING AAN UITGESTELDE BELASTINGEN EN AAN DE BELASTINGVRIJE RESERVES</b> ...	<b>0,2</b>	<b>0,2</b>
<b>TE VERWERKEN VERLIES VAN HET BOEKJAAR</b> .....	<b>1,0</b>	<b>2,4</b>
<b>TOTAAL OPBRENGSTEN</b> ...	<b>746,4</b>	<b>666,2</b>

<sup>1</sup> Rapportering over de territoriale positie.

<sup>2</sup> Boekjaar afgesloten tussen 1 juli yy en 30 juni yy+1

<sup>3</sup> De verdeling is niet bekend voor de bijkantoren van kredietinstellingen die onder een andere lidstaat van de Europese Unie ressorteren en evenmin voor de ermee gelijkgestelde bijkantoren.

**XIV - 7d. — WINST- EN VERLIESREKENING VAN DE BIJKANTOREN : JAARCIJFERS <sup>1</sup>**

(miljarden franken)

**KOSTEN**

Posten	1993 <sup>2</sup>	1994 <sup>2</sup>
<b>BEDRIJFSKOSTEN</b> .....	<b>733,4</b>	<b>656,1</b>
Rentekosten en soortgelijke kosten .....	371,8	310,3
<i>Interbankschulden</i> .....	221,8	184,4
<i>Schulden tegenover cliënten</i> .....	35,8	32,2
<i>Zichtdeposito's</i> .....	3,6	3,5
<i>Termijndeposito's en deposito's van bijzondere aard</i> .....	29,8	26,4
<i>Gereguleerde spaardeposito's</i> .....	0,0	0,1
<i>Deposito's gekoppeld aan hypothecaire leningen</i> .....	0,0	0,0
<i>Overige schulden tegenover cliënten</i> .....	2,3	2,3
<i>In schuldbewijzen belichaamde schulden</i> .....	0,4	0,2
<i>Depositocertificaten en soortgelijke schulden</i> .....	0,4	0,2
<i>Kasbons</i> .....	0,0	0,0
<i>Obligatieleningen</i> .....	0,0	0,0
<i>Achtergestelde schulden</i> .....	0,0	0,0
<i>Als dekking bestemde verrichtingen op termijn</i> .....	113,8	93,6
<i>Dekkingsverrichtingen op vreemde valuta's</i> <sup>3</sup> .....	0,0	0,1
<i>Dekkingsverrichtingen op rente</i> <sup>3</sup> .....	0,0	0,2
Betaalde provisies wegens ontvangen financiële diensten .....	1,8	2,3
Andere financiële kosten .....	333,7	315,6
<i>Van het wisselbedrijf</i> .....	262,3	191,3
<i>Van trading in vastrentende effecten en vastrentend waardepapier</i> .....	5,8	5,2
<i>Van trading in verrichtingen op rente</i> .....	65,5	118,2
<i>Van trading in niet-vastrentende effecten</i> .....	0,0	0,0
<i>Van edele metalen</i> .....	0,0	0,0
<i>Minwaarden op beleggingspapier en -effecten</i> .....	0,1	0,9
Bezoldigingen, sociale lasten en pensioenen .....	8,3	8,6
Afschrijvingen en waardeverminderingen op niet-financiële vaste activa .....	0,9	1,1
Andere bedrijfskosten .....	14,5	15,6
Waardeverminderingen en voorzieningen .....	2,4	2,7
<b>UITZONDERLIJKE KOSTEN</b> .....	<b>0,2</b>	<b>0,2</b>
<b>BELASTINGEN</b> .....	<b>4,7</b>	<b>1,9</b>
<b>WINST VAN HET BOEKJAAR</b> .....	<b>7,9</b>	<b>7,8</b>
<b>OVERBOEKING NAAR UITGESTELDE BELASTINGEN EN NAAR DE BELASTINGVRIJE RESERVES</b>	<b>0,0</b>	<b>0,0</b>
<b>TE BESTEMMEN WINST VAN HET BOEKJAAR</b> .....	<b>8,1</b>	<b>8,0</b>
<b>TOTAAL KOSTEN ...</b>	<b>746,4</b>	<b>666,2</b>

<sup>1</sup> Rapportering over de territoriale positie.

<sup>2</sup> Boekjaar afgesloten tussen 1 juli yy en 30 juni yy+1

<sup>3</sup> De verdeling is niet bekend voor de bijkantoren van kredietinstellingen die onder een andere lidstaat van de Europese Unie ressorteren en evenmin voor de ermee gelijkgestelde bijkantoren.



#### XIV - 8. — LEVENSVERZEKERINGSMAATSCHAPPIJEN

Samenvattende opgave van de dekkingswaarden van de technische reserves of provisies per einde jaar  
(miljarden franken)

Bron : MEZ, Controledienst voor de verzekeringen.

Aard van de waarden	Affectatiewaarde								
	1985	1986	1987	1988	1989	1990	1991	1992	1993
<b>A. Reglementaire aktiva<sup>1</sup> :</b>									
Belgische staatswaarden en gelijkgestelde waarden	156,2	193,9	263,7	302,1	316,9	346,4	401,7	469,6	535,9
Obligaties internationale organisaties .....	5,2	5,7	8,6	6,8	7,7	8,5	9,3	9,0	11,7
Obligaties kasbons Belgische vennootschappen (+ 5 jaar) .....	49,7	49,0	43,6	37,5	33,8	35,8	33,8	38,6	48,5
Obligaties kasbons Belgische vennootschappen (- 5 jaar) .....	0,1	0,1	0,3	0,2	0,2	0,5	0,7	1,9	6,4
Vastgoedcertifikaten Belgische vennootschappen ...	0,1	0,3	0,6	0,9	1,2	1,2	1,3	1,2	1,6
Aandelen Belgische vennootschappen .....	52,4	74,2	58,3	88,4	93,7	100,4	116,0	114,6	128,0
Onroerende goederen .....	38,6	40,6	44,0	46,7	59,3	68,2	75,4	79,2	53,1
Hypothecaire leningen, kredietopeningen .....	137,8	147,9	153,8	164,9	181,3	189,7	196,5	202,5	204,3
Buitenlandse staatswaarden en gelijkgestelde waar- den .....	0,7	0,7	0,8	0,7	0,7	0,8	0,6	2,8	2,9
Obligaties buitenlandse vennootschappen (Belgische beurs) .....	0,1	0,1	0,3	0,4	0,7	0,4	0,5	0,3	1,6
Aandelen buitenlandse vennootschappen (Belgische beurs) .....	4,8	4,0	2,0	2,9	3,5	2,4	2,7	2,9	4,3
Obligaties buitenlandse vennootschappen (buiten- landse beurs) .....	1,7	1,6	1,3	1,0	1,2	2,1	2,1	2,9	3,8
Aandelen buitenlandse vennootschappen (buiten- landse beurs) .....	7,8	7,5	2,3	9,9	7,0	8,4	3,4	4,0	9,1
Certifikaten gemeenschappelijke beleggingsfondsen	0,8	0,9	1,1	2,3	1,7	1,2	1,8	1,4	2,8
Niet-hypothecaire leningen, orderbriefjes, promes- sen .....	8,5	7,0	10,3	10,1	16,5	20,3	21,6	19,9	26,9
Baar geld .....	2,6	8,0	13,8	9,1	9,2	16,5	16,6	13,2	20,6
Voorschotten op polis .....	11,3	11,3	12,1	10,8	10,8	10,8	11,1	10,6	10,5
Opgelopen en niet vervallen rente van toegewezen waarden .....	15,4	17,6	21,4	23,7	24,2	27,0	29,4	29,4	28,7
Te innen premies .....	1,6	1,8	2,1	1,9	2,1	2,2	2,4	3,5	3,0
Vorderingen tussenpersonen .....	0,9	1,0	1,1	1,7	1,9	1,9	2,1	2,0	2,3
Totaal A ...	496,3	573,2	641,5	722,0	773,6	844,7	929,0	1.009,5	1.106,0
<b>B. Andere waarden :</b>									
Schuldvorderingen op herverzekeraar .....	0,0	0,0	0,0	0,0	0,0	0,0	0,0	0,0	0,0
Vrijstelling aandeel herverzekeraar .....	0,0	0,0	0,0	0,0	0,0	0,0	0,0	0,0	0,0
Andere .....	1,9	1,7	3,2	3,6	5,2	4,9	8,1	12,0	10,5
Totaal B ...	1,9	1,7	3,2	3,6	5,2	4,9	8,1	12,0	10,5
ALGEMEEN TOTAAL (A + B) ...	498,2	574,9	644,7	725,6	778,8	849,6	937,1	1.021,5	1.116,5
Premieïncasso rechtstreekse zaken .....	59,2	68,4	81,4	89,5	98,6	103,8	112,6	121,3	135,1
Technische provisies rechtstreekse zaken .....	470,5	549,4	625,1	694,7	764,3	833,3	910,1	979,1	1.062,6

<sup>1</sup> Artikel 17, § 1, 1° tot en met 12° van het Koninklijk Besluit van 12 maart 1976.

XIV - 9. — GEZAMENLIJKE BETALINGEN DOOR MIDDEL VAN DIRECT OPEISBARE BANKDEPOSITO'S IN BELGISCHE FRANKEN EN VAN TEGOEDEN IN POSTREKENING <sup>1</sup>

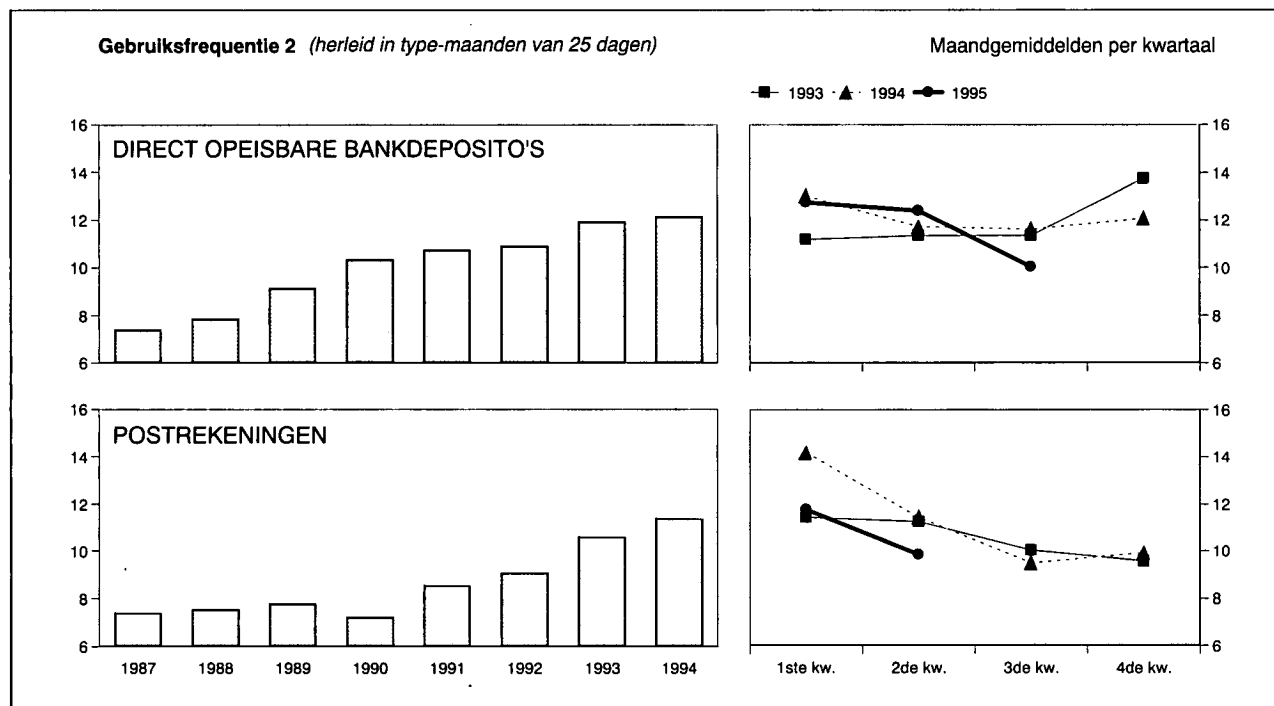

Maandgemiddelden of maand	Gezamenlijke betalingen uitgedrukt in type-maand van 25 dagen door middel van			Gebruiksfrequentie <sup>2</sup>		
	direct opeisbare bankdeposito's <sup>3</sup>	tegoeden in postrekening <sup>4</sup>	Totaal	bruto	herleid in type-maanden van 25 dagen	
	(miljarden franken)			direct opeisbare bankdeposito's <sup>3</sup>	direct opeisbare bankdeposito's <sup>3</sup>	tegoeden in postrekening <sup>4</sup>
1987	2.853,3	831,2	3.684,5	7,46	7,36	7,40
1988	3.279,3	825,5	4.104,8	8,00	7,84	7,53
1989	4.075,5	913,4	4.988,9	9,23	9,14	7,77
1990	4.648,3	922,8	5.571,1	10,44	10,31	7,21
1991	4.984,8	1.006,5	5.991,3	10,85	10,72	8,56
1992	5.106,0	1.016,8	6.122,8	11,09	10,90	9,07
1993	5.750,7	1.100,8	6.851,5	12,08	11,92	10,61
1994	6.329,8	1.199,8	7.529,6	12,31	12,11	11,38
1993 3 <sup>e</sup> kwartaal	5.505,9	1.016,2	6.522,1	11,81	11,35	10,03
1993 4 <sup>e</sup> kwartaal	6.679,5	926,1	7.605,6	13,96	13,76	9,57
1994 1 <sup>e</sup> kwartaal	6.488,9	1.588,9	8.077,8	13,21	13,04	14,19
1994 2 <sup>e</sup> kwartaal	6.145,0	1.316,6	7.461,6	11,74	11,74	11,45
1994 3 <sup>e</sup> kwartaal	6.099,6	977,1	7.076,7	11,93	11,63	9,49
1994 4 <sup>e</sup> kwartaal	6.585,8	916,4	7.502,2	12,39	12,09	9,92
1995 1 <sup>e</sup> kwartaal	6.822,3	1.250,9	8.073,2	13,14	12,77	11,78
1995 2 <sup>e</sup> kwartaal	6.997,0	1.104,2	8.101,2	12,25	12,41	9,84
1995 3 <sup>e</sup> kwartaal	5.803,9			10,29	10,03	
1994 September	6.043,0	1.051,4	7.094,4	12,31	11,84	10,73
1994 Oktober	5.880,1	840,2	6.720,3	10,99	10,56	9,05
1994 November	6.941,8	1.023,7	7.965,5	12,38	12,89	10,79
1994 December	6.935,6	885,2	7.820,8	13,85	12,82	9,91
1995 Januari	6.625,6	1.282,9	7.908,5	12,70	12,21	13,34
1995 Februari	6.545,9	1.195,5	7.741,4	11,80	12,29	10,58
1995 Maart	7.295,5	1.274,4	8.569,9	14,92	13,81	11,64
1995 April	6.903,5	1.072,7	7.976,2	12,40	12,91	10,02
1995 Mei	6.975,3	1.224,7	8.200,0	12,29	12,29	9,95
1995 Juni	7.112,3	1.015,2	8.127,5	12,08	12,08	9,54
1995 Juli	6.213,2	974,2	7.187,4	10,53	10,53	9,19
1995 Augustus	5.602,5	1.012,1	6.614,6	10,03	9,64	9,78
1995 September	5.596,1			10,29	9,90	

<sup>1</sup> Benaderende gegevens volgens het totaal der debetverrichtingen (incl. de rekeningen van de vreemdelingen en de debetverrichtingen met betrekking tot betalingen aan het buitenland).

<sup>2</sup> De gebruiksfrequentie wordt verkregen door deling van het bedrag der debiteringen op de rekeningen van de direct opeisbare bankdeposito's in Belgische franken of op de postrekeningen van de particulieren en de buitengewone Rijksrekenplichtigen door de gemiddelde tegoeden op deze rekeningen tijdens de beschouwde periode.

<sup>3</sup> De banken die medewerken aan de opstelling van de statistiek vertegenwoordigen, gemeten naar de belangrijkheid van de dadelijk opvraagbare deposito's in Belgische franken van hun cliënteel (excl. banken), ongeveer 85% van de gezamenlijke banken.

<sup>4</sup> Uit de brutogegevens werden de dubbel getelde overschrijvingen verwijderd, die

voortvloeien uit de inrichting van de Rijksboekhouding en waarvan een telling mogelijk was.

N.B. — Wijze van opstelling: zie *Tijdschrift voor Documentatie en Voorlichting*, XXV<sup>e</sup> jaargang, deel II, n<sup>o</sup> 4, oktober 1950, blz. 222.

**Bibliografische referenties:** *Jaarverslagen van de NBB — Belgisch Staatsblad: Algemene staat der banken.* — *Statistisch Jaarboek van België.* — *Statistisch Tijdschrift van het NIS — Belgische economische statistieken 1970-1980.* — *Tijdschrift voor Documentatie en Voorlichting:* XL<sup>e</sup> jaargang, deel I, n<sup>o</sup> 1, januari 1965, blz. 21; XLII<sup>e</sup> jaargang, deel I, n<sup>o</sup> 1, januari 1967, blz. 19; deel II, n<sup>o</sup> 3, september 1967, blz. 242; LX<sup>e</sup> jaargang, deel I, n<sup>o</sup> 5, mei 1985, blz. 31. — *Jaarverslagen van de Bankcommissie.*

XIV - 10. — VERRICHTINGEN IN POSTREKENING

Bron : BPC.

	Aantal rekeningen	Totaal tegoed <sup>1</sup>	Tegoed van particulieren <sup>2</sup>	Credit		Debet		Algemene beweging	Verhandelde kapitalen zonder gebruik van chartaal geld
				Stortingen en diversen	Giro's	Cheques en diversen	Giro's		
	(einde periode)	(daggemiddelden) <sup>3</sup>	(maandgemiddelden of maanden)						(%)
	(duizenden)	(miljarden franken)							
1987 .....	1.203	295,1	97,9	509,2	988,0	510,1	988,0	2.995,3	97
1988 .....	1.173	301,6	94,7	525,4	1.014,9	527,2	1.014,9	3.082,4	98
1989 .....	1.147	312,0	102,1	541,9	1.100,9	543,0	1.100,9	3.286,8	98
1990 .....	1.142	325,7	109,4	574,6	1.129,2	574,1	1.129,2	3.407,0	98
1991 .....	1.154	308,1	103,2	621,4	1.205,6	622,0	1.205,6	3.654,6	98
1992 .....	1.185	309,5	99,5	638,7	1.236,9	638,3	1.236,9	3.750,7	98
1993 .....	1.200	313,5	94,6	668,8	1.305,7	642,6	1.305,7	3.922,9	96
1994 .....	1.201	372,9	96,4	729,8	1.439,4	717,7	1.439,4	4.326,4	98
1993 3 <sup>e</sup> kwartaal .....	1.199	295,9	90,3	619,4	1.208,1	632,0	1.208,1	3.667,6	97
4 <sup>e</sup> kwartaal .....	1.200	308,3	90,3	630,5	1.113,7	513,7	1.113,7	3.371,4	96
1994 1 <sup>e</sup> kwartaal .....	1.201	355,3	101,3	839,2	1.826,7	823,3	1.826,7	5.315,8	99
2 <sup>e</sup> kwartaal .....	1.200	372,5	102,9	781,3	1.533,2	767,8	1.533,2	4.615,4	98
3 <sup>e</sup> kwartaal .....	1.201	396,3	94,4	639,0	1.240,0	656,3	1.240,0	3.775,3	98
4 <sup>e</sup> kwartaal .....	1.201	367,0	87,3	659,8	1.157,8	623,6	1.157,8	3.598,9	97
1995 1 <sup>e</sup> kwartaal .....	1.201	489,9	99,4	735,7	1.534,2	749,7	1.534,2	4.553,6	100
2 <sup>e</sup> kwartaal .....	1.204	482,3	103,7	719,0	1.320,9	701,6	1.320,9	4.062,4	99
3 <sup>e</sup> kwartaal .....	1.206	507,5	97,3	660,4	1.240,1	670,9	1.240,1	3.811,4	99
1994 September .....	1.201	367,7	90,6	621,1	1.279,9	658,9	1.279,9	3.839,7	98
Oktober .....	1.201	373,1	86,9	620,3	1.124,3	624,3	1.124,3	3.493,2	98
November .....	1.200	327,6	89,2	607,1	1.174,7	592,0	1.174,7	3.548,4	100
December .....	1.201	399,2	85,8	752,0	1.174,3	654,4	1.174,3	3.755,1	92
1995 Januari .....	1.200	508,5	93,8	788,6	1.607,3	754,1	1.607,3	4.757,4	100
Februari .....	1.201	471,9	104,4	677,4	1.294,5	684,5	1.294,5	3.951,0	100
Maart .....	1.201	487,6	100,5	741,0	1.700,6	810,3	1.700,6	4.952,5	99
April .....	1.202	481,4	98,4	772,5	1.278,2	670,9	1.278,2	3.999,8	99
Mei .....	1.202	502,9	114,5	713,5	1.470,8	780,0	1.470,8	4.435,1	100
Juni .....	1.204	461,8	97,8	671,1	1.213,6	653,9	1.213,6	3.752,2	98
Juli .....	1.204	522,8	99,9	724,7	1.319,8	700,0	1.319,8	4.064,4	99
Augustus .....	1.206	501,8	97,7	660,3	1.187,9	630,8	1.187,9	3.666,9	98
September .....	1.206	497,7	94,3	596,1	1.212,5	681,8	1.212,5	3.702,9	99

<sup>1</sup> Inclusief het tegoed van de particulieren en van de Rijksrekenplichtigen.

<sup>2</sup> De cijfers over de tegoeden der particulieren per einde periode, worden in de stand van de Staatsschuld gepubliceerd (cf. tabel XI-1).

<sup>3</sup> Gemiddeld tegoed aan het einde van elke dag der maand, zowel werkdagen als niet-werkdagen. Voor een zon- of feestdag is het getelde tegoed dat van de vorige werkdag.

## XV. — FINANCIËLE ACTIVA VAN DE PARTICULIEREN, DE VENNOOTSCHAPPEN EN DE EENMANZAKEN

### 1. — MONETAIRE AGGREGATEN

(miljarden franken)

Einde periode	M1	Overige activa voor ten hoogste een jaar <sup>1</sup> bij de nationale financiële instellingen <sup>2</sup>	M3	Schatkistcertificaten en thesauriebewijzen in het bezit van de vennootschappen <sup>3</sup> en de particulieren	M4
	(1)	(2)	(3) = (1) + (2)	(4)	(5) = (3) + (4)
1983 .....	958,2	2.014,9	2.973,1	8,7	2.981,8
1984 .....	937,6	2.210,8	3.148,4	8,2	3.156,5
1985 .....	990,0	2.402,9	3.392,8	0,0	3.392,9
1986 .....	1.072,8	2.753,0	3.825,8	3,5	3.829,3
1987 .....	1.111,5	3.104,1	4.215,5	0,0	4.215,6
1988 .....	1.185,4	3.357,5	4.542,9	0,0	4.542,9
1989 .....	1.284,0	3.852,1	5.136,1	0,0	5.136,1
1990 .....	1.302,0	4.065,0	5.367,0	0,2	5.367,2
1991 September .....	1.311,4	4.211,2	5.522,6	166,1	5.688,8
December .....	1.316,6	4.359,1	5.675,8	162,0	5.837,8
1992 Maart .....	1.340,4	4.428,1	5.768,5	169,7	5.938,2
Juni .....	1.463,4	4.508,5	5.972,0	186,7	6.158,7
September .....	1.320,8	4.614,9	5.935,7	219,9	6.155,6
December .....	1.335,5	4.780,1	6.115,6	221,7	6.337,4
1993 Maart .....	1.390,8	4.918,0	6.308,8	265,7	6.574,5
Juni .....	1.506,5	4.994,7	6.501,3	297,4	6.798,7
September .....	1.381,4	5.221,8	6.603,2	259,9	6.863,1
December .....	1.450,9	5.501,2	6.952,1	244,5	7.196,7
1994 Maart .....	1.560,5	5.497,0	7.057,5	222,6	7.280,1
Juni .....	1.601,3	5.483,1	7.084,4	245,9	7.330,3
September .....	1.479,8	5.383,4	6.863,2	246,1	7.109,3
December .....	1.463,2	5.158,2	6.621,4	203,9	6.825,3
1995 Maart .....	1.480,9	4.966,2	6.447,1	196,8	6.643,9
Juni .....	1.612,9	4.930,8	6.543,7	199,7	6.743,5

<sup>1</sup> Aanvankelijke looptijd.

<sup>2</sup> Banken, spaarbanken en ondernemingen waar hoofdstuk I van de wet van 10 juni 1964 van toepassing is, kredietinstellingen van de openbare sector, Rentenfonds, HWI.

<sup>3</sup> Openbare nutsbedrijven, openbare huisvestingsmaatschappijen, woningfondsen van de Bond van Grote Gezinnen en privé-ondernemingen, excl. banken, spaarbanken of ondernemingen die onder hoofdstuk I van de wet van 10 juni 1964 vallen.

**XV - 2. — OPSPLITSING VAN M1**

(miljarden franken)

Einde periode	Chartaal geld <sup>1</sup>	Giraal geld			Totaal (5) = (2) tot (4)	Totaal (6) = (1) + (5)
		Bij de NBB (2)	Bij het BPC (3)	Bij de kredietinstellingen (4)		
1983 .....	390,2	0,2	73,5	494,3	568,0	958,2
1984 .....	385,3	0,0	60,0	492,3	552,2	937,6
1985 .....	383,6	0,0	73,5	532,8	606,3	990,0
1986 .....	403,6	0,0	81,1	588,1	669,2	1.072,8
1987 .....	411,6	0,1	79,0	620,8	699,9	1.111,5
1988 .....	415,6	0,1	79,3	690,4	769,8	1.185,4
1989 .....	421,7	0,2	96,0	766,1	862,3	1.284,0
1990 .....	413,2	0,2	93,9	794,7	888,7	1.302,0
1991 September .....	411,6	0,2	91,3	808,3	899,8	1.311,4
December .....	417,0	0,2	81,4	818,1	899,7	1.316,6
1992 Maart .....	405,4	0,2	96,0	838,8	935,0	1.340,4
Juni .....	426,8	0,2	104,7	931,8	1.036,7	1.463,4
September .....	403,0	0,1	86,4	831,3	917,8	1.320,8
December .....	412,7	0,1	77,7	845,0	922,8	1.335,5
1993 Maart .....	404,0	0,3	93,8	892,7	986,8	1.390,8
Juni .....	429,4	0,3	83,3	993,5	1.077,1	1.506,5
September .....	409,7	0,2	79,8	891,7	971,7	1.381,4
December .....	425,0	0,3	70,7	954,8	1.025,9	1.450,9
1994 Maart .....	418,3	0,2	127,4	1.014,6	1.142,2	1.560,5
Juni .....	421,2	0,2	85,8	1.094,1	1.180,1	1.601,3
September .....	405,2	0,1	84,1	990,4	1.074,6	1.479,8
December .....	396,3	0,1	68,1	998,6	1.066,9	1.463,2
1995 Maart .....	385,1	0,1	82,9	1.012,8	1.095,8	1.480,9
Juni .....	411,8	0,1	85,1	1.115,8	1.201,1	1.612,9

<sup>1</sup> Biljetten en munten van de Schatkist en biljetten van de NBB, na aftrek van het bedrag aan deze munten en biljetten dat in het bezit van de financiële instellingen is.

<sup>2</sup> In enkele reeksen komen lichte breuken voor wegens de verbeterde optekening van sommige activa.

## XV - 3. — FINANCIËLE ACTIVA IN HET BEZIT VAN DE VENNOOTSCHAPPEN<sup>1</sup> EN PARTICULIEREN

(veranderingen in miljarden franken)

Periode	Activa in Belgische franken				Activa in buitenlandse valuta's <sup>2</sup>			Andere activa <sup>3</sup>				Eindtotaal
	M1 <sup>4</sup>	Andere activa voor ten hoogste een jaar <sup>5,6</sup>	Activa voor meer dan een jaar <sup>5,7</sup>	Totaal	Voor ten hoogste een jaar <sup>5</sup> (deposito's) <sup>8</sup>	Voor meer dan een jaar <sup>5</sup> (effecten) <sup>9</sup>	Totaal	Handelsvorderingen op het buitenland	Andere activa op het buitenland <sup>10</sup>	Diversen <sup>11</sup>	Totaal	
	(1)	(2)	(3)	(4) = (1) tot (3)	(5)	(6)	(7) = (5) + (6)	(8)	(9)	(10)	(11) = (8) tot (10)	(12) = (4) + (7) + (11)
1984 .....	- 20,6	+ 234,4	+ 217,2	+ 430,9	- 9,4	+ 104,5	+ 95,1	- 1,6	+ 14,5	.	.	.
1985 .....	+ 52,4	+ 225,7	+ 292,3	+ 570,3	- 6,6	+ 90,1	+ 83,5	+ 18,4	+ 5,0	.	.	.
1986 .....	+ 82,9	+ 415,0	+ 93,4	+ 591,2	+ 10,1	+ 112,7	+ 122,8	- 5,5	+ 69,5	.	.	.
1987 .....	+ 38,6	+ 354,7	+ 134,6	+ 528,0	+ 50,8	+ 89,7	+ 140,5	- 1,1	+ 90,2	.	.	.
1988 .....	+ 73,9	+ 224,7	+ 268,3	+ 566,9	+ 40,7	+ 194,0	+ 234,7	+ 12,1	+ 127,2	.	.	.
1989 .....	+ 98,6	+ 514,3	+ 158,1	+ 771,0	+ 33,4	+ 243,7	+ 277,1	- 7,8	+ 207,6	.	.	.
1990 .....	+ 18,0	+ 345,6	+ 576,6	+ 940,2	- 7,0	- 53,8	- 60,8	- 32,7	+ 196,3	.	.	.
1991 .....	+ 14,7	+ 467,7	+ 538,0	+ 1.020,3	- 35,5	+ 46,4	+ 10,9	+ 7,6	+ 184,7	.	.	.
1992 .....	- 18,6	+ 504,0	+ 515,5	+ 1.000,9	+ 62,1	- 27,2	+ 34,9	+ 7,6	+ 226,5	.	.	.
1993 .....	+ 115,4	+ 557,9	+ 85,6	+ 758,8	+ 248,8	+ 316,3	+ 565,1	- 27,1	+ 53,3	.	.	.
1994 .....	+ 12,3	- 199,3	+ 666,4	+ 479,5	+ 104,6	+ 358,9	+ 463,5	- 7,9	- 57,1	.	.	.
1992 1 <sup>e</sup> kwartaal .....	+ 23,7	+ 104,5	+ 148,0	+ 276,2	- 1,5	- 22,6	- 24,1	- 1,1	+ 43,2	.	.	.
2 <sup>e</sup> kwartaal .....	+ 123,1	+ 108,8	+ 126,2	+ 358,1	+ 63,7	- 39,3	+ 24,4	+ 39,6	+ 56,2	.	.	.
3 <sup>e</sup> kwartaal .....	- 142,6	+ 177,7	+ 71,1	+ 106,2	+ 41,4	- 10,6	+ 30,8	- 12,4	+ 48,7	.	.	.
4 <sup>e</sup> kwartaal .....	- 22,8	+ 112,9	+ 170,3	+ 260,4	- 41,5	+ 45,3	+ 3,8	- 18,5	+ 78,3	.	.	.
1993 1 <sup>e</sup> kwartaal .....	+ 55,2	+ 242,5	+ 4,5	+ 302,2	+ 84,8	+ 25,5	+ 110,3	- 4,7	+ 49,0	.	.	.
2 <sup>e</sup> kwartaal .....	+ 115,7	+ 124,0	+ 140,8	+ 380,5	+ 90,1	+ 61,3	+ 151,4	+ 6,1	- 21,1	.	.	.
3 <sup>e</sup> kwartaal .....	- 125,2	+ 30,6	- 17,7	- 112,3	+ 18,6	+ 85,7	+ 104,3	- 14,4	+ 23,5	.	.	.
4 <sup>e</sup> kwartaal .....	+ 69,5	+ 160,8	- 42,0	+ 188,4	+ 55,2	+ 143,9	+ 199,1	- 14,1	+ 2,0	.	.	.
1994 1 <sup>e</sup> kwartaal .....	+ 109,6	+ 29,4	- 161,8	- 22,8	+ 31,3	+ 161,3	+ 192,6	+ 18,9	- 5,8	.	.	.
2 <sup>e</sup> kwartaal .....	+ 40,8	+ 114,9	+ 130,8	+ 286,5	+ 5,5	+ 84,1	+ 89,7	- 2,3	- 91,2	.	.	.
3 <sup>e</sup> kwartaal .....	- 121,5	- 126,8	+ 245,0	- 3,2	+ 172,3	+ 67,9	+ 240,2	- 13,2	- 2,7	.	.	.
4 <sup>e</sup> kwartaal .....	- 16,6	- 216,9	+ 452,4	+ 218,9	- 104,6	+ 45,6	- 59,0	- 11,3	+ 42,5	.	.	.

<sup>1</sup> Openbare nutsbedrijven, openbare huisvestingsmaatschappijen, woningsfondsen van de Bond van Grote Gezinnen en privé-ondernemingen, excl. banken, spaarbanken of ondernemingen die onder hoofdstuk I van de wet van 10 juni 1964 vallen.

<sup>2</sup> Na uitschakeling van de louter boekhoudkundige invloed van wisselkoersveranderingen.

<sup>3</sup> Activa waarvan de indeling in Belgische franken en in vreemde valuta's niet bekend is of geen zin heeft.

<sup>4</sup> Veranderingen van de uitstaande bedragen die voorkomen in kolom (1) van tabel XV-1.

<sup>5</sup> Aanvankelijke looptijd.

<sup>6</sup> Zie tabel XV-4a, kolom (9).

<sup>7</sup> Zie tabel XV-5, kolom (5).

<sup>8</sup> Zie tabel XV-4a, kolom (12).

<sup>9</sup> Zie tabel XV-5, kolom (8).

<sup>10</sup> Vooral de directe investeringen van de vennootschappen in het buitenland.

<sup>11</sup> Diverse activa op financiële instellingen en « vergissingen en weglatingen » uit de betalingsbalans van België.

**XV - 4a. — FINANCIËLE ACTIVA IN HET BEZIT VAN DE VENNOOTSCHAPPEN<sup>1</sup> EN PARTICULIEREN  
NIET-MONETAIRE ACTIVA VOOR TEN HOOGSTE EEN JAAR<sup>2</sup>**

(veranderingen in miljarden franken)

Periode	In Belgische franken									In buitenlandse valuta's <sup>3</sup>			Eind-totaal
	Bij de nationale financiële instellingen <sup>4,5</sup>					Bij de nationale niet-financiële sectoren en in het buitenland			Totaal	Bij de nationale financiële instellingen <sup>4,6</sup>	Bij de nationale niet-financiële instellingen en in het buitenland	Totaal	
	Deposito's op gewone boekjes	Deposito's op termijn <sup>6</sup>	Kas- en spaarbons	Diversen <sup>7</sup>	Totaal	Schatkist-certificaten	The-saurie-bewijzen	Overige activa					
	(1)	(2)	(3)	(4)	(5) = (1) tot (4)	(6)	(7)	(8)	(9) = (5) tot (8)	(10)	(11)	(12) = (10) + (11)	
1984 .....	+114,3	+ 56,3	+ 14,8	+ 1,0	+186,4	- 0,6	0,0	+ 48,6	+234,4	+ 4,6	- 14,0	- 9,4	<b>+225,0</b>
1985 .....	+162,0	+ 14,4	+ 26,7	+ 2,2	+205,2	- 8,2	0,0	+ 28,6	+225,7	- 1,3	- 5,3	- 6,6	<b>+219,0</b>
1986 .....	+206,6	+ 95,1	+ 51,4	+ 7,0	+360,1	+ 3,5	0,0	+ 51,3	+415,0	- 0,4	+ 10,5	+ 10,1	<b>+425,0</b>
1987 .....	+224,2	+ 83,6	+ 18,3	+ 4,2	+330,3	- 3,5	0,0	+ 27,9	+354,7	+ 26,4	+ 24,4	+ 50,8	<b>+405,5</b>
1988 .....	+185,4	+ 26,7	+ 13,3	+ 1,7	+227,0	0,0	0,0	- 2,3	+224,7	+ 20,2	+ 20,5	+ 40,7	<b>+265,5</b>
1989 .....	+190,0	+169,7	+ 83,4	+ 2,7	+445,8	0,0	0,0	+ 68,5	+514,3	+ 62,0	- 28,6	+ 33,4	<b>+547,7</b>
1990 .....	-258,3	+408,6	+ 90,2	-11,0	+229,5	+ 0,1	+ 0,1	+115,9	+345,6	+ 2,7	- 9,7	- 7,0	<b>+338,5</b>
1991 .....	- 88,5	+222,2	+113,8	+ 5,7	+253,2	+161,1	+ 0,7	+ 52,8	+467,7	+ 41,7	- 77,2	- 35,5	<b>+432,3</b>
1992 .....	- 72,5	+314,1	+ 90,3	+ 8,7	+340,5	+ 49,6	+10,2	+103,7	+504,0	+ 10,8	+ 51,3	+ 62,1	<b>+566,1</b>
1993 .....	+ 32,4	+333,3	+251,1	+ 5,8	+622,7	+ 5,4	+17,4	- 87,6	+557,9	+ 88,8	+160,0	+248,8	<b>+806,7</b>
1994 .....	+450,9	-440,2	-390,8	+69,7	-310,5	- 54,0	+13,4	+151,8	-199,3	- 12,1	+116,6	+104,6	- 94,7
1992 1 <sup>e</sup> kwartaal ....	- 95,5	+121,7	+ 31,0	+ 4,2	+ 61,3	+ 7,5	+ 0,1	+ 35,6	+104,5	- 13,8	+ 12,3	- 1,5	<b>+103,0</b>
2 <sup>e</sup> kwartaal ....	+ 4,5	+ 48,2	+ 21,6	+ 7,3	+ 81,6	+ 16,0	+ 1,1	+ 10,2	+108,8	+ 5,1	+ 58,7	+ 63,7	<b>+172,6</b>
3 <sup>e</sup> kwartaal ....	- 56,2	+131,2	+ 22,5	+ 3,4	+100,9	+ 30,0	+ 3,2	+ 43,6	+177,7	+ 16,7	+ 24,7	+ 41,4	<b>+219,0</b>
4 <sup>e</sup> kwartaal ....	+ 74,7	+ 13,1	+ 15,2	- 6,3	+ 96,7	- 3,9	+ 5,8	+ 14,4	+112,9	+ 2,9	- 44,4	- 41,5	<b>+ 71,5</b>
1993 1 <sup>e</sup> kwartaal ....	- 39,0	+134,0	+ 64,2	-19,6	+139,5	+ 31,9	+12,1	+ 59,0	+242,5	- 1,8	+ 86,6	+ 84,8	<b>+327,3</b>
2 <sup>e</sup> kwartaal ....	+ 38,6	- 53,7	+ 42,7	+15,9	+ 43,5	+ 25,1	+ 6,6	+ 48,7	+124,0	+ 27,7	+ 62,4	+ 90,1	<b>+214,1</b>
3 <sup>e</sup> kwartaal ....	- 81,9	+205,2	+ 69,9	+ 1,2	+194,3	- 29,1	- 8,4	-126,2	+ 30,6	+ 25,3	- 6,7	+ 18,6	<b>+ 49,2</b>
4 <sup>e</sup> kwartaal ....	+114,7	+ 47,8	+ 74,4	+ 8,4	+245,3	- 22,5	+ 7,1	- 69,0	+160,8	+ 37,6	+ 17,7	+ 55,2	<b>+216,0</b>
1994 1 <sup>e</sup> kwartaal ....	+150,8	-123,3	- 49,2	+ 8,1	- 13,5	- 25,7	+ 3,8	+ 64,9	+ 29,4	+ 17,2	+ 14,1	+ 31,3	<b>+ 60,7</b>
2 <sup>e</sup> kwartaal ....	+170,0	-153,5	- 69,1	+20,4	- 32,2	+ 21,3	+ 2,0	+123,8	+114,9	+ 24,9	- 19,4	+ 5,5	<b>+120,5</b>
3 <sup>e</sup> kwartaal ....	+ 50,6	- 32,8	-134,6	+17,5	- 99,2	- 9,4	+ 9,6	- 27,8	-126,8	+ 3,8	+168,5	+172,3	<b>+ 45,6</b>
4 <sup>e</sup> kwartaal ....	+ 79,5	-130,7	-138,0	+23,6	-165,6	- 40,2	- 2,0	- 9,1	-216,9	- 58,0	- 46,6	-104,6	<b>-321,5</b>

<sup>1</sup> Openbare nutsbedrijven, openbare huisvestingsmaatschappijen, woningfondsen van de Bond van Grote Gezinnen en privé-ondernemingen, excl. banken, spaarbanken of ondernemingen die onder hoofdstuk I van de wet van 10 juni 1964 vallen.

<sup>2</sup> Aanvankelijke looptijd.

<sup>3</sup> Na uitschakeling van de louter boekhoudkundige invloed van wisselkoersveranderingen.

<sup>4</sup> Banken, spaarbanken en ondernemingen waar hoofdstuk I van de wet van 10 juni 1964 van toepassing is, kredietinstellingen van de openbare sector, Rentenfonds, HWI.

<sup>5</sup> Zie tabel XV-4b, kolommen (1) tot (5), voor de uitstaande bedragen.

<sup>6</sup> Met inbegrip van de door instellingen voor collectieve belegging naar Luxemburgs recht gevormde deposito's voor rekening van hun Belgische intekenaars en van de spaarboekjes waarop de roerende voorheffing van toepassing is.

<sup>7</sup> Het betreft voornamelijk vervallen kasbons en termijndeposito's.

<sup>8</sup> Zie tabel XV-4b, kolom (6) voor de uitstaande bedragen.

**XV - 4b. — FINANCIËLE ACTIVA IN HET BEZIT VAN DE VENNOOTSCHAPPEN<sup>1</sup> EN PARTICULIEREN  
NIET-MONETAIRE ACTIVA VOOR TEN HOOGSTE EEN JAAR<sup>2</sup>  
BIJ DE NATIONALE FINANCIËLE INSTELLINGEN<sup>3</sup>**

(miljarden franken)

Einde periode	In Belgische franken					In buitenlandse valuta's	Eindtotaal
	Deposito's op gewone boekjes (1)	Deposito's op termijn <sup>4</sup> (2)	Kas- en spaarbons (3)	Diversen <sup>5</sup> (4)	Totaal (5) = (1) tot (4)		
1983 .....	1.246,6	544,0	83,9	10,7	1.885,2	129,7	<b>2.014,9</b>
1984 .....	1.360,9	600,3	98,7	11,6	2.071,6	139,2	<b>2.210,8</b>
1985 .....	1.522,9	614,7	125,3	13,8	2.276,8	126,1	<b>2.402,9</b>
1986 .....	1.729,6	709,8	176,8	20,8	2.636,9	116,0	<b>2.753,0</b>
1987 .....	1.953,8	793,4	195,0	25,1	2.967,3	136,8	<b>3.104,1</b>
1988 .....	2.139,1	820,1	208,4	26,7	3.194,3	163,3	<b>3.357,5</b>
1989 .....	2.329,1	989,8	291,7	29,5	3.640,0	212,1	<b>3.852,1</b>
1990 .....	2.070,8	1.398,4	381,9	18,5	3.869,5	195,4	<b>4.065,0</b>
1992 Maart .....	1.886,8	1.742,2	526,6	28,4	4.184,0	244,1	<b>4.428,1</b>
Juni .....	1.891,3	1.790,4	548,3	35,7	4.265,6	242,9	<b>4.508,5</b>
September .....	1.835,1	1.921,5	570,8	39,1	4.366,5	248,4	<b>4.614,9</b>
December .....	1.902,3	1.900,1	526,6	183,9	4.513,0	267,1	<b>4.780,1</b>
1993 Maart .....	1.863,3	2.034,2	590,8	164,3	4.652,5	265,5	<b>4.918,0</b>
Juni .....	1.901,9	1.980,5	633,5	180,1	4.696,0	298,7	<b>4.994,7</b>
September .....	1.820,0	2.185,7	703,4	181,3	4.890,4	331,5	<b>5.221,8</b>
December .....	1.934,7	2.233,5	777,8	189,7	5.135,6	365,6	<b>5.501,2</b>
1994 Maart .....	2.085,5	2.110,2	728,6	197,8	5.122,1	374,8	<b>5.497,0</b>
Juni .....	2.255,5	1.956,7	659,6	218,2	5.090,0	393,2	<b>5.483,1</b>
September .....	2.306,1	1.923,9	525,0	235,7	4.990,7	392,6	<b>5.383,4</b>
December .....	2.385,6	1.793,2	387,0	259,3	4.825,1	333,0	<b>5.158,2</b>
1995 Maart .....	2.418,9	1.713,6	268,8	210,6	4.611,9	354,3	<b>4.966,2</b>
Juni .....	2.516,7	1.615,8	232,9	182,8	4.548,3	382,5	<b>4.930,8</b>

<sup>1</sup> Openbare nutsbedrijven, openbare huisvestingsmaatschappijen, woningfondsen van de Bond van Grote Gezinnen en privé-ondernemingen, excl. banken, spaarbanken of ondernemingen die onder hoofdstuk I van de wet van 10 juni 1964 vallen.

<sup>2</sup> Aanvankelijke looptijd.

<sup>3</sup> Banken, spaarbanken en ondernemingen waar hoofdstuk I van de wet van 10 juni 1964 van toepassing is, kredietinstellingen van de openbare sector, Rentenfonds, HWI.

<sup>4</sup> Met inbegrip van de door instellingen voor collectieve belegging naar Luxemburgs recht gevormde deposito's voor rekening van hun Belgische intekenaars en van de spaarboekjes waarop de roerende voorheffing van toepassing is.

<sup>5</sup> Het betreft voornamelijk vervallen kasbons en termijndeposito's.



**XV - 5. — FINANCIËLE ACTIVA IN HET BEZIT VAN DE VENNOOTSCHAPPEN<sup>1</sup> EN PARTICULIEREN  
ACTIVA VOOR MEER DAN EEN JAAR<sup>2</sup>**

(veranderingen in miljarden franken)

Periode	In Belgische franken					In buitenlandse valuta's <sup>3,4</sup>				Eindtotaal
	Kasbons en obligaties <sup>5</sup>	Aandelen <sup>6</sup>	Deposito's	Overige activa	Totaal (5) = (1) + (2) + (3) + (4)	Obligaties	Aandelen <sup>7</sup>	Deposito's	Totaal (9) = (6) + (7) + (8)	
	(1)	(2)	(3)	(4)		(6)	(7)	(8)		
1984 .....	+183,4	+20,3	+ 2,1	+11,3	+217,2	+108,5	- 4,0	.	+104,5	+ 321,7
1985 .....	+269,0	+ 4,6	+ 7,2	+11,5	+292,3	+ 85,2	+ 4,9	.	+ 90,1	+ 382,4
1986 .....	+ 77,6	+10,1	- 0,5	+ 6,2	+ 93,4	+ 81,9	+30,8	.	+112,7	+ 206,1
1987 .....	+136,6	-12,9	+ 7,3	+ 3,6	+134,6	+ 89,2	+ 0,5	.	+ 89,7	+ 224,3
1988 .....	+271,3	+ 2,8	-10,9	+ 5,0	+268,3	+213,0	-19,0	.	+194,0	+ 462,3
1989 .....	+ 99,0	+70,9	-13,7	+ 2,0	+158,1	+165,6	+78,1	.	+243,7	+ 401,8
1990 .....	+598,2	-16,9	+ 0,1	- 4,8	+576,6	- 34,5	-19,3	.	- 53,8	+ 522,8
1991 .....	+506,5	+15,9	+ 8,5	+ 7,1	+538,0	+ 40,4	+ 6,0	.	+ 46,4	+ 584,4
1992 .....	+498,2	+ 7,8	+ 3,8	+ 5,7	+515,5	- 24,4	- 2,8	.	- 27,2	+ 488,3
1993 .....	+135,3	-66,6	+10,1	+ 6,8	+ 85,6	+179,9	+131,7	+4,8	+316,3	+ 401,9
1994 .....	+572,9	+37,3	+44,4	+11,8	+666,4	+205,1	+153,3	+0,5	+358,9	+1.025,3
1992 1 <sup>e</sup> kwartaal ...	+137,6	+ 9,3	- 1,7	+ 2,8	+148,0	- 34,9	+12,3	.	- 22,6	+ 125,4
2 <sup>e</sup> kwartaal ...	+124,9	- 0,8	+ 1,2	+ 0,9	+126,2	- 32,2	- 7,1	.	- 39,3	+ 86,9
3 <sup>e</sup> kwartaal ...	+ 66,3	+ 1,3	+ 3,0	+ 0,6	+ 71,1	- 1,3	- 9,3	.	- 10,6	+ 60,5
4 <sup>e</sup> kwartaal ...	+169,5	- 2,0	+ 1,3	+ 1,4	+170,3	+ 44,0	+ 1,3	.	+ 45,3	+ 215,6
1993 1 <sup>e</sup> kwartaal ...	+ 1,7	+ 1,0	- 0,1	+ 1,8	+ 4,5	+ 6,8	+ 19,1	-0,4	+ 25,5	+ 30,0
2 <sup>e</sup> kwartaal ...	+149,0	-14,7	+ 4,9	+ 1,7	+140,8	+ 37,8	+ 23,1	+0,3	+ 61,3	+ 202,1
3 <sup>e</sup> kwartaal ...	- 17,9	+ 3,1	- 3,7	+ 0,7	- 17,7	+ 72,8	+ 5,5	+7,4	+ 85,7	+ 68,0
4 <sup>e</sup> kwartaal ...	+ 2,4	-56,0	+ 9,0	+ 2,6	- 42,0	+ 62,4	+ 84,0	-2,6	+143,9	+ 101,9
1994 1 <sup>e</sup> kwartaal ...	-197,6	+35,3	- 2,2	+ 2,7	-161,8	+ 71,5	+ 89,7	+0,1	+161,3	- 0,5
2 <sup>e</sup> kwartaal ...	+ 96,8	+27,6	+ 3,5	+ 2,9	+130,8	+ 41,0	+ 42,8	+0,3	+ 84,1	+ 214,9
3 <sup>e</sup> kwartaal ...	+255,8	-18,8	+ 5,1	+ 2,9	+245,0	+ 68,7	- 0,6	-0,2	+ 67,9	+ 312,9
4 <sup>e</sup> kwartaal ...	+417,9	- 6,8	+38,0	+ 3,3	+452,4	+ 23,8	+ 21,3	+0,4	+ 45,6	+ 498,0

<sup>1</sup> Openbare nutsbedrijven, openbare huisvestingsmaatschappijen, woningfondsen van de Bond van Grote Gezinnen en privé-ondernemingen, excl. banken, spaarbanken of ondernemingen die onder hoofdstuk I van de wet van 10 juni 1964 vallen.

<sup>2</sup> Aanvankelijke looptijd.

<sup>3</sup> Na uitschakeling van de louter boekhoudkundige invloed van wisselkoersveranderingen.

<sup>4</sup> Netto-aankopen van effecten door ingezetenen van de BLEU; de netto-aankopen door Luxemburgse ingezetenen werden in de mate van het mogelijke uitgeschakeld.

<sup>5</sup> Met inbegrip van de obligaties in Luxemburgse franken, voor zover die konden worden opgetekend.

<sup>6</sup> Openbaar uitgegeven aandelen, na aftrek van de door niet-ingezetenen verrichte netto-aankopen van nieuwe of bestaande Belgische aandelen.

<sup>7</sup> Inclusief de netto-aankopen van deelbewijzen in beleggingsfondsen buiten de BLEU.

<sup>8</sup> Bevat enkel deposito's aangehouden bij kredietinstellingen gelokaliseerd in België.

**XV - 6a. — FINANCIËLE ACTIVA IN HET BEZIT VAN DE VENNOOTSCHAPPEN<sup>1</sup> EN PARTICULIEREN  
ACTIVA IN BELGISCHE FRANKEN EN BUITENLANDSE VALUTA'S<sup>2</sup> BIJ DE NATIONALE  
FINANCIËLE INSTELLINGEN**

(veranderingen in miljarden franken)

Periode	NBB	Muntfonds, BPC, Rentenfonds, HWI	Kredietinstellingen		Totaal		Eindtotaal
	Activa voor ten hoogste een jaar	Activa voor ten hoogste een jaar	Activa voor ten hoogste een jaar	Activa voor meer dan een jaar	Activa voor ten hoogste een jaar	Activa voor meer dan een jaar	
	(1)	(2)	(3)	(4)	(5) = (1) + (2) + (3)	(6) = (4)	
1984 .....	- 5,0	- 13,5	+188,9	+132,2	+170,3	+132,2	<b>+ 302,5</b>
1985 .....	- 0,5	+ 12,3	+244,4	+172,5	+256,3	+172,5	<b>+ 428,7</b>
1986 .....	+ 19,3	+ 8,3	+414,9	+ 45,3	+442,6	+ 45,3	<b>+ 487,9</b>
1987 .....	+ 8,5	- 2,5	+389,4	+ 46,3	+395,3	+ 46,3	<b>+ 441,6</b>
1988 .....	+ 3,2	+ 1,1	+316,9	+ 82,0	+321,2	+ 82,0	<b>+ 403,2</b>
1989 .....	+ 5,4	+ 17,5	+583,5	- 6,6	+606,4	- 6,6	<b>+ 599,8</b>
1990 .....	- 10,0	- 0,6	+260,7	+357,1	+250,1	+357,1	<b>+ 607,2</b>
1991 .....	+ 3,0	- 11,7	+318,3	+267,0	+309,6	+267,0	<b>+ 576,6</b>
1992 .....	- 2,2	- 4,4	+339,3	+192,7	+332,7	+192,7	<b>+ 525,4</b>
1993 .....	+ 11,6	- 6,1	+821,3	- 73,3	+826,8	- 73,3	<b>+ 753,5</b>
1994 .....	- 29,3	- 2,1	-278,8	+560,7	-310,3	+560,7	<b>+ 250,5</b>
1992 1 <sup>e</sup> kwartaal .....	- 9,8	+ 12,9	+ 68,1	+ 94,4	+ 71,2	+ 94,4	<b>+ 165,6</b>
2 <sup>e</sup> kwartaal .....	+ 20,7	+ 9,3	+179,7	+ 39,6	+209,8	+ 39,6	<b>+ 249,3</b>
3 <sup>e</sup> kwartaal .....	- 23,9	- 18,3	+ 17,1	+ 25,4	- 25,1	+ 25,4	<b>+ 0,3</b>
4 <sup>e</sup> kwartaal .....	+ 10,7	- 8,4	+ 74,5	+ 33,3	+ 76,9	+ 33,3	<b>+ 110,1</b>
1993 1 <sup>e</sup> kwartaal .....	- 8,6	+ 16,0	+185,5	+ 17,5	+193,0	+ 17,5	<b>+ 210,5</b>
2 <sup>e</sup> kwartaal .....	+ 24,7	- 9,8	+172,0	+ 24,2	+187,0	+ 24,2	<b>+ 211,2</b>
3 <sup>e</sup> kwartaal .....	- 19,8	- 3,6	+117,8	- 47,7	+ 94,4	- 47,7	<b>+ 46,7</b>
4 <sup>e</sup> kwartaal .....	+ 15,2	- 8,8	+345,9	- 67,3	+352,3	- 67,3	<b>+ 285,1</b>
1994 1 <sup>e</sup> kwartaal .....	- 6,7	+ 56,6	+ 63,4	- 37,3	+113,3	- 37,3	<b>+ 76,0</b>
2 <sup>e</sup> kwartaal .....	+ 2,5	- 41,3	+ 72,3	+ 94,7	+ 33,5	+ 94,7	<b>+ 128,2</b>
3 <sup>e</sup> kwartaal .....	- 16,0	- 1,7	-199,1	+199,7	-216,9	+199,7	<b>- 17,2</b>
4 <sup>e</sup> kwartaal .....	- 9,1	- 15,7	-215,4	+303,7	-240,2	+303,7	<b>+ 63,5</b>
1995 1 <sup>e</sup> kwartaal .....	- 11,1	+ 14,6	-159,8	+137,6	-156,3	+137,6	<b>- 18,6</b>
2 <sup>e</sup> kwartaal .....	+ 26,1	+ 2,8	+ 66,6	+ 56,9	+ 95,5	+ 56,9	<b>+ 152,4</b>

<sup>1</sup> Openbare nutsbedrijven, openbare huisvestingsmaatschappijen, woningfondsen van de Bond van Grote Gezinnen en privé-ondernemingen, excl. banken, spaarbanken of ondernemingen die onder hoofdstuk I van de wet van 10 juni 1964 vallen.

<sup>2</sup> Na uitschakeling van de louter boekhoudkundige invloed van wisselkoersveranderingen.

**XV - 6b. — FINANCIËLE ACTIVA IN HET BEZIT VAN DE VENNOOTSCHAPPEN<sup>1</sup> EN PARTICULIEREN  
ACTIVA IN BELGISCHE FRANKEN EN BUITENLANDSE VALUTA'S BIJ DE NATIONALE  
FINANCIËLE INSTELLINGEN**

(miljarden franken)

Einde periode	NBB	Muntfonds, BPC, Rentenfonds, HWI	Kredietinstellingen		Totaal		Eindtotaal
			Activa voor ten hoogste een jaar (1)	Activa voor ten hoogste een jaar (2)	Activa voor ten hoogste een jaar (3)	Activa voor meer dan een jaar (4)	
	(1)	(2)	(3)	(4)	(5) = (1) + (2) + (3)	(6) = (4)	(7) = (5) + (6)
1983 .....	374,7	89,1	2.509,3	1.711,8	2.973,1	1.711,8	<b>4.685,0</b>
1984 <sup>2</sup> .....	369,7	75,6	2.703,1	1.840,6	3.148,4	1.840,6	<b>4.989,0</b>
1985 .....	369,2	87,9	2.935,7	2.131,1	3.392,8	2.131,1	<b>5.524,0</b>
1986 .....	388,6	96,2	3.341,0	2.224,4	3.825,8	2.224,4	<b>6.050,2</b>
1987 .....	397,0	93,7	3.724,8	2.229,9	4.215,5	2.229,9	<b>6.445,5</b>
1988 .....	400,2	94,8	4.048,0	2.362,3	4.542,9	2.362,3	<b>6.905,2</b>
1989 .....	405,6	112,3	4.618,3	2.368,4	5.136,1	2.368,4	<b>7.504,5</b>
1990 .....	395,6	111,7	4.859,7	2.666,4	5.367,0	2.666,4	<b>8.033,4</b>
1991 Juni .....	414,3	124,6	5.010,3	2.873,9	5.549,2	2.873,9	<b>8.423,1</b>
September .....	393,3	109,8	5.019,5	2.916,2	5.522,6	2.916,2	<b>8.438,8</b>
December .....	398,6	100,0	5.177,2	2.978,7	5.675,8	2.978,7	<b>8.654,4</b>
1992 Maart .....	388,8	112,9	5.266,9	3.093,7	5.768,5	3.093,7	<b>8.862,2</b>
Juni .....	409,5	122,2	5.440,3	3.127,5	5.972,0	3.127,5	<b>9.099,5</b>
September .....	385,6	103,9	5.446,1	3.167,0	5.935,7	3.167,0	<b>9.102,7</b>
December .....	395,0	95,6	5.625,1	3.265,6	6.115,6	3.265,6	<b>9.381,3</b>
1993 Maart .....	386,5	111,6	5.810,7	3.328,7	6.308,8	3.328,7	<b>9.637,5</b>
Juni .....	411,2	101,8	5.988,2	3.354,8	6.501,3	3.354,8	<b>9.856,1</b>
September .....	391,4	98,3	6.113,5	3.325,3	6.603,2	3.325,3	<b>9.928,5</b>
December .....	406,6	89,4	6.456,1	3.289,1	6.952,1	3.289,1	<b>10.241,2</b>
1994 Maart .....	399,9	146,0	6.511,5	3.222,7	7.057,5	3.222,7	<b>10.280,2</b>
Juni .....	402,4	104,7	6.577,2	3.303,1	7.084,4	3.303,1	<b>10.387,5</b>
September .....	386,4	103,0	6.373,8	3.489,1	6.863,2	3.489,1	<b>10.352,3</b>
December .....	377,3	87,3	6.156,8	3.810,8	6.621,4	3.810,8	<b>10.432,2</b>

<sup>1</sup> Openbare nutsbedrijven, openbare huisvestingsmaatschappijen, woningfondsen van de Bond van Grote Gezinnen en privé-ondernemingen, excl. banken, spaarbanken of ondernemingen die onder hoofdstuk 1 van de wet van 10 juni 1964 vallen.

<sup>2</sup> In enkele reeksen komen lichte breuken voor wegens de verbeterde optekening van sommige activa.

## XVI.1 — VERPLICHTINGEN VAN DE PARTICULIEREN, DE VENNOOTSCHAPPEN EN DE EENMANZAKEN\*

### 1. — VERPLICHTINGEN VAN DE PARTICULIEREN, DE VENNOOTSCHAPPEN<sup>2</sup> EN DE EENMANZAKEN (veranderingen in miljarden franken)

Periode	Verplichtingen overwegend door particulieren aangegaan				Verplichtingen overwegend door vennootschappen <sup>2</sup> en eenmanszaken aangegaan							Totaal			
	Persoonlijke leningen en kredieten op afbetaling	Hypothecaire kredieten <sup>3</sup>	Overige <sup>4</sup>	Totaal (4) = (1) tot (3)	Aandelen	Obligaties		Thesauriebewijzen (Wet 22/7/91)	Kredieten aangegaan bij de nationale financiële instellingen		Overige verplichtingen <sup>5</sup>	Totaal (12) = (5) tot (11)	Eindtotaal (13) = (4) + (12)	waarvan <sup>7</sup>	
						Overheidsbedrijven <sup>6</sup>	Privévennootschappen		Investeringskredieten en financieringshuur	Overige kredieten				Belgische franken	Vreemde valuta's <sup>8</sup>
(1)	(2)	(3)	(4)	(5)	(6)	(7)	(8)	(9)	(10)	(11)	(12)	(13)	(14)	(15)	
1985 .....	23,5	22,7	2,9	49,1	12,9	-30,5	- 1,2	—	46,6	44,3	188,6	260,7	309,7	244,3	15,8
1986 .....	30,7	54,2	- 1,6	83,4	21,7	-20,8	-13,3	—	72,7	26,0	127,6	214,0	297,3	258,4	14,4
1987 .....	34,6	83,7	1,5	119,9	30,1	-45,7	-17,4	—	132,1	30,6	183,8	313,7	433,5	364,1	7,9
1988 .....	31,2	99,3	- 0,2	130,3	45,8	-42,9	16,2	—	147,6	168,0	207,4	542,1	672,5	480,7	56,9
1989 .....	31,7	141,8	6,1	179,7	93,0	-20,5	13,3	—	155,9	293,2	334,1	868,9	1.048,4	739,9	65,7
1990 .....	31,0	99,5	4,6	135,1	16,2	-51,8	- 7,9	—	169,3	68,4	342,7	537,0	672,0	423,7	6,2
1991 .....	25,0	76,0	4,3	105,3	36,8	-31,8	16,7	—	118,8	144,4	416,1	701,2	806,5	483,1	46,1
1992 .....	21,4	105,3	1,4	128,2	11,0	- 7,2	2,4	11,1	124,6	51,6	376,4	570,0	698,2	329,9	26,8
1993 .....	-31,6	116,2	-24,0	61,0	22,2	-29,6	25,1	11,6	65,0	52,6	308,8	350,5	411,4	165,3	-39,5
1991 1 <sup>e</sup> kwar.	- 4,3	21,4	- 1,0	16,1	5,2	- 6,1	4,4	—	23,9	53,9	82,2	163,5	179,6	81,7	27,9
2 <sup>e</sup> kwar.	36,1	11,8	0,5	48,4	27,0	-21,6	4,2	—	36,4	32,3	152,9	231,2	279,6	184,3	18,0
3 <sup>e</sup> kwar.	- 7,4	16,1	1,2	9,9	2,8	- 5,9	1,3	—	31,7	26,3	22,2	78,4	88,3	55,9	- 4,7
4 <sup>e</sup> kwar.	0,6	26,7	3,6	30,9	1,8	1,9	6,8	—	26,8	32,0	158,8	228,1	259,0	161,2	4,9
1992 1 <sup>e</sup> kwar.	1,0	18,0	- 0,1	18,9	3,9	- 7,6	0,1	—	32,7	3,9	41,3	66,5	85,4	16,3	3,6
2 <sup>e</sup> kwar.	42,5	31,1	2,3	75,9	2,3	4,1	1,0	—	51,7	55,0	138,7	252,8	328,7	202,8	16,0
3 <sup>e</sup> kwar.	-16,6	22,7	- 0,4	5,7	1,0	- 7,3	1,5	4,9	26,3	19,1	80,4	125,9	131,8	26,0	38,6
4 <sup>e</sup> kwar.	- 5,5	33,5	- 0,3	27,7	3,8	3,6	- 0,2	6,2	13,9	18,5	116,0	124,8	152,7	84,8	-31,4
1993 1 <sup>e</sup> kwar. *	-37,0	-5,1	14,0	-28,0	0,2	-25,4	11,4	1,4	46,7	9,3	69,0	94,0	66,0	-20,0	- 7,0
2 <sup>e</sup> kwar. *	9,1	42,7	8,0	60,0	4,9	- 3,7	1,8	9,6	51,8	71,6	41,9	178,0	237,8	199,3	3,2
3 <sup>e</sup> kwar. *	-12,4	57,1	-53,9	- 9,2	5,1	- 4,1	0,0	-6,7	- 4,7	76,9	61,6	25,8	35,0	-88,5	2,5
4 <sup>e</sup> kwar. *	8,7	21,6	7,9	38,3	12,0	3,6	11,9	7,3	-28,8	38,0	136,3	104,4	142,6	74,5	-38,2
1994 1 <sup>e</sup> kwar. *	-17,7	21,3	-20,3	-16,8	12,2	-9,7	4,9	4,3	39,0	14,7	-24,8	40,6	23,8	14,4	10,4
2 <sup>e</sup> kwar. *	22,0	88,7	14,0	124,7	5,6	15,6	- 1,9	-0,4	- 6,1	60,4	7,1	80,4	205,2	213,4	- 7,5
3 <sup>e</sup> kwar. *	-10,6	-12,4	7,3	-15,7	0,0	-22,0	- 2,0	14,0	14,1	-110,4	-10,1	-117,3	-133,0	-80,2	-52,8

<sup>1</sup> De indeling van de kredieten per sector gebeurt vanaf januari 1993 volgens de sector zoals die gerapporteerd wordt door de kredietinstellingen in tegenstelling tot de periode die eraan voorafgaat waar de sectorisatie bepaald werd door de aard van het krediet. Sinds 1993 zijn de verbintenissen van de zelfstandigen opgenomen bij de verbintenissen van de particulieren.

<sup>2</sup> Overheidsbedrijven en privé-vennootschappen die niet onderworpen zijn aan de wet van 22 maart 1993.

<sup>3</sup> Exclusief de hypothecaire kredieten aangegaan bij de « Overige financiële instellingen » zoals die in noot <sup>5</sup> van tabel XVI-3a gedefinieerd zijn.

<sup>4</sup> Voornamelijk korte-termijnkredieten (o.m. voorschotten op onderpand).

<sup>5</sup> Bevat de nieuwe verplichtingen tegenover de overheid en tegenover het buitenland, die niet voorkomen in de kolommen (5) tot (7).

<sup>6</sup> Met inbegrip van de woningfondsen.

<sup>7</sup> Het saldo betreft de verplichtingen tegenover het buitenland waarvan de indeling in Belgische franken en vreemde valuta's niet bekend is of geen zin heeft.

<sup>8</sup> Na uitschakeling van de louter boekhoudkundige invloed van wisselkoersveranderingen.

\* Bibliografische referentie : Tijdschrift van de Nationale Bank van België, LXIV<sup>e</sup> Jaargang, nrs. 7-8, juli-augustus 1991.

**XVI - 2a. — VERPLICHTINGEN<sup>1</sup> VAN DE PARTICULIEREN, DE VENNOOTSCHAPPEN<sup>2</sup> EN DE EENMANZAKEN BIJ DE NATIONALE FINANCIËLE INSTELLINGEN**

(veranderingen in miljarden franken)

Periode	NBB, Muntfonds, BPC, Rentenfonds, HWI		Banken <sup>4</sup>		Spaarbanken en ondernemingen die vallen onder hoofdstuk I van de Wet van 10 juni 1964		Kredietinstellingen van de overheidssector		Totaal	
	Particulieren	Vennootschappen en eenmanszaken	Particulieren	Vennootschappen en eenmanszaken	Particulieren	Vennootschappen en eenmanszaken	Particulieren	Vennootschappen en eenmanszaken	Particulieren <sup>3</sup>	Vennootschappen en eenmanszaken
	(1)	(2)	(3)	(4)	(5)	(6)	(7)	(8)	(9) = (1) + (3) + (5) + (7)	(10) = (2) + (4) + (6) + (8)
1985 .....	0,0	-1,1	20,6	45,9	3,1	1,2	13,3	31,6	37,0	77,6
1986 .....	0,0	2,4	31,5	55,6	13,6	17,7	29,2	9,3	74,3	85,0
1987 .....	0,0	-0,7	41,9	98,1	15,7	11,7	59,1	19,2	116,7	128,3
1988 .....	0,0	0,2	45,7	223,1	20,9	30,0	60,0	35,7	126,6	289,0
1989 .....	0,0	2,1	93,0	348,0	- 5,8	44,1	89,3	42,9	176,5	437,1
1990 .....	0,0	-3,6	43,4	77,6	34,6	51,3	58,1	55,8	136,1	181,1
1991 .....	0,0	-2,2	39,4	159,6	31,6	38,3	29,2	45,3	100,2	241,0
1992 .....	0,0	-0,2	48,4	65,0	38,8	51,1	37,0	40,2	124,2	156,1
1993 .....	0,0	0,1	56,1	- 6,6	-	-	-	-	56,1	- 6,6
1991 1 <sup>e</sup> kwartaal .....	0,0	-0,5	4,3	50,0	3,6	9,9	5,0	3,5	12,9	68,9
2 <sup>e</sup> kwartaal .....	0,0	-1,6	28,1	32,6	13,8	14,9	5,6	11,3	47,5	65,7
3 <sup>e</sup> kwartaal .....	0,0	-0,1	- 0,6	26,7	4,5	14,3	5,7	14,4	9,6	55,3
4 <sup>e</sup> kwartaal .....	0,0	0,1	7,6	50,3	9,7	- 0,8	12,9	16,1	30,2	65,6
1992 1 <sup>e</sup> kwartaal .....	0,0	0,1	3,9	4,8	8,9	7,8	3,8	10,0	16,6	22,7
2 <sup>e</sup> kwartaal .....	0,0	0,0	43,4	56,9	12,8	29,3	19,1	8,1	75,3	94,3
3 <sup>e</sup> kwartaal .....	0,0	0,0	- 4,3	33,3	9,0	- 4,9	0,8	13,8	5,5	42,2
4 <sup>e</sup> kwartaal .....	0,0	-0,3	5,4	- 30,0	8,1	18,9	13,3	8,3	26,8	- 3,1
1993 1 <sup>e</sup> kwartaal .....	0,0	0,1	-30,0	26,8	-	-	-	-	-30,0	26,8
2 <sup>e</sup> kwartaal .....	0,0	0,0	59,5	119,2	-	-	-	-	59,5	119,2
3 <sup>e</sup> kwartaal .....	0,0	0,0	- 9,0	- 86,6	-	-	-	-	- 9,0	- 86,6
4 <sup>e</sup> kwartaal .....	0,0	0,0	35,6	- 66,0	-	-	-	-	35,6	- 66,0
1994 1 <sup>e</sup> kwartaal .....	0,0	0,3	-16,7	52,8	-	-	-	-	-16,7	53,1
2 <sup>e</sup> kwartaal .....	0,0	-0,3	124,7	47,1	-	-	-	-	124,7	46,7
3 <sup>e</sup> kwartaal .....	0,0	0,0	-16,0	-115,6	-	-	-	-	-16,0	-115,6

<sup>1</sup> Obligaties en kredieten (in Belgische franken en in vreemde valuta's).

<sup>3</sup> Zie kolom (4) van tabel XVI-1, verminderd met kolom (8) van tabel XVI-3a.

<sup>2</sup> Overheidsbedrijven en privé-vennootschappen die niet onderworpen zijn aan de wet van 22 maart 1993.

<sup>4</sup> Vanaf 1993 : geheel der kredietinstellingen.

**XVI - 2b. — VERPLICHTINGEN<sup>1</sup> VAN DE PARTICULIEREN, DE VENNOOTSCHAPPEN<sup>2</sup> EN DE EENMANZAKEN BIJ DE NATIONALE FINANCIËLE INSTELLINGEN**

(uitstaande bedragen in miljarden franken)

Einde periode	NBB, Muntfonds, BPC, Rentenfonds, HWI		Banken <sup>1</sup>		Spaarbanken en ondernemingen die vallen onder hoofdstuk 1 van de Wet van 10 juni 1964		Kredietinstellingen van de overheidssector		Totaal	
	Particulieren	Vennootschappen en eenmanszaken	Particulieren	Vennootschappen en eenmanszaken	Particulieren	Vennootschappen en eenmanszaken	Particulieren	Vennootschappen en eenmanszaken	Particulieren	Vennootschappen en eenmanszaken
	(1)	(2)	(3)	(4)	(5)	(6)	(7)	(8)	(9) = (1) + (3) + (5) + (7)	(10) = (2) + (4) + (6) + (8)
1985 .....	0,0	2,7	247,6	1.159,4	244,4	224,2	333,8	538,0	825,8	1.924,3
1986 .....	0,0	5,1	279,2	1.199,0	258,0	241,8	363,0	547,4	900,2	1.993,3
1987 .....	0,0	4,4	321,1	1.289,5	273,7	253,4	422,1	566,6	1.016,9	2.113,9
1988 .....	0,0	4,6	366,7	1.525,9	294,6	283,5	482,1	602,3	1.143,4	2.416,3
1989 .....	0,0	6,7	459,8	1.862,9	288,8	327,6	571,4	645,2	1.320,0	2.842,4
1990 .....	0,0	3,2	503,2	1.915,9	323,4	378,9	629,5	701,0	1.456,1	2.999,0
1991 .....	0,0	1,0	542,5	2.087,7	354,9	417,2	658,7	746,4	1.556,1	3.252,3
1992 .....	0,0	0,8	591,0	2.151,1	393,7	468,2	695,7	786,6	1.680,4	3.406,7
1993 .....	0,0	0,9	2.435,2	3.190,3	—	—	—	—	2.435,2	3.191,2
1991 1 <sup>e</sup> kwartaal .....	0,0	2,6	507,5	1.987,3	326,9	388,8	634,5	704,5	1.468,9	3.083,2
2 <sup>e</sup> kwartaal .....	0,0	1,1	535,5	2.030,4	340,7	403,7	640,1	715,8	1.516,3	3.151,0
3 <sup>e</sup> kwartaal .....	0,0	1,0	535,0	2.042,5	345,2	418,0	645,8	730,2	1.526,0	3.191,7
4 <sup>e</sup> kwartaal .....	0,0	1,0	542,5	2.087,7	354,9	417,2	658,7	746,4	1.556,1	3.252,3
1992 1 <sup>e</sup> kwartaal .....	0,0	1,1	546,4	2.106,0	363,8	425,0	662,5	756,4	1.572,7	3.288,5
2 <sup>e</sup> kwartaal .....	0,0	1,1	589,9	2.153,1	376,6	454,2	681,6	764,5	1.648,1	3.372,9
3 <sup>e</sup> kwartaal .....	0,0	1,1	585,6	2.168,0	385,6	449,3	682,4	778,3	1.653,6	3.396,7
4 <sup>e</sup> kwartaal .....	0,0	0,8	591,0	2.151,1	393,7	468,2	695,7	786,6	1.680,4	3.406,7
1993 1 <sup>e</sup> kwartaal .....	0,0	0,9	2.349,1	3.223,7	—	—	—	—	2.349,1	3.224,6
2 <sup>e</sup> kwartaal .....	0,0	0,9	2.408,6	3.342,9	—	—	—	—	2.408,6	3.343,8
3 <sup>e</sup> kwartaal .....	0,0	0,9	2.399,6	3.256,2	—	—	—	—	2.399,6	3.257,2
4 <sup>e</sup> kwartaal .....	0,0	0,9	2.435,2	3.190,3	—	—	—	—	2.435,2	3.191,2
1994 1 <sup>e</sup> kwartaal .....	0,0	1,2	2.418,5	3.243,1	—	—	—	—	2.418,5	3.244,3
2 <sup>e</sup> kwartaal .....	0,0	0,9	2.543,1	3.290,1	—	—	—	—	2.543,1	3.291,0
3 <sup>e</sup> kwartaal .....	0,0	0,9	2.527,1	3.174,5	—	—	—	—	2.527,2	3.175,4

<sup>1</sup> Obligaties en kredieten (in Belgische franken en in vreemde valuta's).

<sup>3</sup> Vanaf 1993 : geheel der kredietinstellingen.

<sup>2</sup> Overheidsbedrijven en privé-vennootschappen die niet onderworpen zijn aan de wet van 22 maart 1993.

**XVI - 3a. — VERPLICHTINGEN OVERWEGEND DOOR DE PARTICULIEREN AANGEGAAN —  
INDELING NAAR CREDITEUR**

(veranderingen in miljarden franken)

Periode	Persoonlijke leningen en kredieten op afbetaling				Hypothecaire kredieten						Overige			
	Banken <sup>7</sup>	Spaarbanken <sup>1</sup>	Kredietinstellingen van de overheidssector	Totaal <sup>2</sup>	Banken <sup>7</sup>	Spaarbanken <sup>1</sup>	Kredietinstellingen van de overheidssector	Woningfondsen + Sociale Zekerheid <sup>3</sup>	Totaal <sup>4</sup>	p.m. Overige financiële instellingen <sup>5</sup>	Spaarbanken <sup>1</sup>	Kredietinstellingen van de overheidssector	Totaal <sup>6</sup>	p.m. Overige financiële instellingen <sup>5</sup>
	(1)	(2)	(3)	(4) = (1) + (2) + (3)	(5)	(6)	(7)	(8)	(9) = (5) tot (8)	(10)	(11)	(12)	(13) = (11) + (12)	(14)
1985 .....	17,0	3,4	3,1	23,5	3,7	- 1,4	8,4	12,0	22,6	5,4	0,9	1,8	2,7	0,4
1986 .....	18,3	7,4	5,0	30,7	13,2	5,8	26,1	9,0	54,3	8,9	0,5	- 1,9	- 1,4	- 1,9
1987 .....	17,6	9,2	7,7	34,5	24,2	5,9	50,6	3,0	83,8	5,1	0,7	0,8	1,5	4,4
1988 .....	16,1	8,6	6,4	31,1	29,7	13,2	52,7	3,7	99,2	11,0	- 1,0	0,9	- 0,1	- 1,6
1989 .....	22,4	1,1	8,2	31,7	70,6	- 7,7	75,5	3,1	141,8	16,9	0,7	5,4	6,1	6,2
1990 .....	12,6	9,3	9,1	31,0	30,7	22,8	46,7	- 0,9	99,5	17,1	2,5	2,1	4,6	4,4
1991 .....	12,0	10,3	2,7	25,0	27,3	20,7	22,9	5,1	76,0	7,8	0,6	3,7	4,3	1,4
1992 .....	5,2	7,4	8,8	21,4	43,1	31,9	26,3	3,9	105,2	3,4	- 0,5	1,9	1,4	- 2,7
1993 .....	- 31,6	—	—	- 31,6	111,6	—	—	4,6	116,2	—	—	—	- 24,2	—
1991 1 <sup>e</sup> kwartaal ...	- 6,4	1,6	0,5	- 4,3	10,6	3,4	4,2	3,2	21,4	—	- 1,4	0,4	- 1,0	—
2 <sup>e</sup> kwartaal ...	26,6	7,7	1,8	36,1	1,5	5,7	3,7	0,9	11,8	—	0,3	0,1	0,4	—
3 <sup>e</sup> kwartaal ...	- 7,8	0,5	- 0,2	- 7,4	7,2	3,7	5,0	0,3	16,2	—	0,3	0,9	1,2	—
4 <sup>e</sup> kwartaal ...	- 0,4	0,5	0,6	0,6	8,0	7,9	10,0	0,7	26,6	—	1,4	2,3	3,7	—
1992 1 <sup>e</sup> kwartaal ...	- 2,6	2,0	1,7	1,0	6,5	5,8	3,3	2,3	17,9	—	1,1	- 1,2	- 0,1	—
2 <sup>e</sup> kwartaal ...	29,5	5,7	7,3	42,5	13,9	9,4	7,3	0,5	31,1	—	- 2,2	4,5	2,3	—
3 <sup>e</sup> kwartaal ...	- 15,4	- 0,9	- 0,4	- 16,6	11,1	7,7	3,8	- 0,2	22,8	—	2,2	- 2,6	- 0,4	—
4 <sup>e</sup> kwartaal ...	- 6,3	0,6	0,2	- 5,5	11,6	9,0	11,9	0,9	33,4	—	- 1,6	1,2	- 0,3	—
1993 1 <sup>e</sup> kwartaal . *	- 37,0	—	—	- 37,0	- 7,1	—	—	2,0	- 5,1	—	—	—	14,0	—
2 <sup>e</sup> kwartaal . *	9,1	—	—	9,1	42,5	—	—	0,2	42,7	—	—	—	7,8	—
3 <sup>e</sup> kwartaal . *	- 12,4	—	—	- 12,4	57,3	—	—	- 0,3	57,0	—	—	—	- 53,9	—
4 <sup>e</sup> kwartaal . *	8,7	—	—	8,7	18,9	—	—	2,7	21,6	—	—	—	7,9	—
1994 1 <sup>e</sup> kwartaal . *	- 17,7	—	—	- 17,7	21,4	—	—	- 0,1	21,3	—	—	—	- 20,3	—
2 <sup>e</sup> kwartaal . *	22,0	—	—	22,0	88,7	—	—	0,1	88,7	—	—	—	14,0	—
3 <sup>e</sup> kwartaal . *	- 10,6	—	—	- 10,6	- 12,7	—	—	0,2	- 12,5	—	—	—	7,3	—

<sup>1</sup> Met inbegrip van de ondernemingen waarop hoofdstuk I van de Wet van 10 juni 1964 van toepassing is.

<sup>2</sup> Zie kolom (1) van tabel XVI-1.

<sup>3</sup> Het betreft zowel hypothecaire kredieten die rechtstreeks aan de particulieren zijn verstrekt als die welke hoofdzakelijk door de wettelijke pensioenfondsen en de instellingen voor verzekering tegen arbeidsongevallen aan de sociale-huisvestingsmaatschappijen werden toegekend.

<sup>4</sup> Zie kolom (2) van tabel XVI-1.

<sup>5</sup> Jaarlijkse veranderingen van de door de voornaamste verzekeringsmaatschappijen versterkte kredieten (inclusief ASLK-entiteit II, met uitsluiting van het gedeelte sociale zekerheid), pensioenfondsen (andere dan de wettelijke) en de hypotheek- en kapitalisatiemaatschappijen die niet opgenomen zijn bij de kredietinstellingen. Bij de verzekeringsmaatschappijen betreft het kredieten op vaste termijn die geen rekening houden met de reconstitutie ervan in de vorm van de toegevoegde gemengde levensverzekering.

<sup>6</sup> Zie kolom (3) van tabel XVI-1.

<sup>7</sup> Vanaf 1993 : geheel der kredietinstellingen.

**XVI - 3b. — VERPLICHTINGEN OVERWEGEND DOOR DE PARTICULIEREN AANGEGAAN —  
INDELING NAAR CREDITEUR**

(uitstaande bedragen in miljarden franken)

Einde periode	Persoonlijke leningen en kredieten op afbetaling				Hypothecaire kredieten						Overige			
	Banken <sup>4</sup>	Spaarbanken <sup>1</sup>	Kredietinstellingen van de overheidssector	Totaal (4) = (1) + (2) + (3)	Banken <sup>4</sup>	Spaarbanken <sup>1</sup>	Kredietinstellingen van de overheidssector	Woningfondsen + sociale Zekerheid <sup>2</sup>	Totaal (9) = (5) tot (8)	p.m. Overige financiële instellingen <sup>3</sup>	Spaarbanken <sup>1</sup>	Kredietinstellingen van de overheidssector	Totaal (13) = (11) + (12)	p.m. Overige financiële instellingen <sup>3</sup>
	(1)	(2)	(3)		(5)	(6)	(7)	(8)		(10)	(11)	(12)		(14)
1985 .....	128,3	35,4	15,2	178,9	119,2	205,9	309,8	345,7	980,5	164,4	3,1	8,8	11,9	22,0
1986 .....	146,6	42,8	20,2	209,6	132,5	211,6	335,9	354,7	1.034,7	173,3	3,6	6,8	10,4	20,1
1987 .....	164,3	52,0	27,9	244,2	156,7	217,5	386,5	357,7	1.118,4	178,3	4,2	7,7	11,9	24,5
1988 .....	180,4	60,7	34,3	275,4	186,4	230,7	439,2	361,4	1.217,7	189,3	3,1	8,5	11,6	22,9
1989 .....	202,7	61,9	42,6	307,2	257,1	223,0	514,8	364,5	1.359,4	206,2	3,8	14,0	17,8	29,1
1990 .....	215,2	71,2	51,7	338,2	287,9	245,8	561,6	363,5	1.458,9	223,3	6,3	16,1	22,4	33,6
1991 .....	227,3	81,5	54,4	363,1	315,3	266,5	584,5	368,7	1.535,0	231,1	6,9	19,8	26,7	35,0
1992 .....	232,5	88,9	63,2	384,5	358,5	298,4	610,7	372,7	1.640,3	234,5	6,4	21,8	28,1	32,3
1993 .....	306,4	—	—	306,4	1.377,2	—	—	377,4	1.754,6	—	—	—	751,6	—
1991 1 <sup>e</sup> kwartaal ...	208,9	72,8	52,2	333,8	298,6	249,2	565,8	366,7	1.480,3	—	4,9	16,5	21,4	—
2 <sup>e</sup> kwartaal ...	235,5	80,5	54,0	370,0	300,1	255,0	569,5	367,7	1.492,3	—	5,3	16,7	22,0	—
3 <sup>e</sup> kwartaal ...	227,7	81,0	53,8	362,5	307,3	258,6	574,5	368,0	1.508,4	—	5,5	17,6	23,1	—
4 <sup>e</sup> kwartaal ...	227,3	81,5	54,4	363,1	315,3	266,5	584,5	368,7	1.535,0	231,1	6,9	19,8	26,7	35,0
1992 1 <sup>e</sup> kwartaal ...	224,6	83,5	56,1	364,2	321,8	272,3	587,8	371,0	1.552,9	—	8,0	18,6	26,6	—
2 <sup>e</sup> kwartaal ...	254,1	89,2	63,4	406,7	335,8	281,7	595,1	371,6	1.584,2	—	5,7	23,2	28,9	—
3 <sup>e</sup> kwartaal ...	238,7	88,3	63,0	390,0	346,9	289,4	598,8	371,8	1.606,9	—	7,9	20,5	28,5	—
4 <sup>e</sup> kwartaal ...	232,5	88,9	63,2	384,5	358,5	298,4	610,7	372,7	1.640,3	—	6,4	21,8	28,1	—
1993 1 <sup>e</sup> kwartaal . *	301,0	—	—	301,0	1.258,5	—	—	374,7	1.633,2	—	—	—	789,5	—
2 <sup>e</sup> kwartaal . *	310,1	—	—	310,1	1.301,0	—	—	374,9	1.675,9	—	—	—	797,5	—
3 <sup>e</sup> kwartaal . *	297,7	—	—	297,7	1.358,3	—	—	374,7	1.733,0	—	—	—	743,6	—
4 <sup>e</sup> kwartaal . *	306,4	—	—	306,4	1.377,2	—	—	377,4	1.754,6	—	—	—	751,6	—
1994 1 <sup>e</sup> kwartaal . *	288,7	—	—	288,7	1.398,6	—	—	377,3	1.775,9	—	—	—	731,2	—
2 <sup>e</sup> kwartaal . *	310,7	—	—	310,7	1.487,3	—	—	377,3	1.864,7	—	—	—	745,2	—
3 <sup>e</sup> kwartaal . *	300,0	—	—	300,0	1.474,6	—	—	377,6	1.852,2	—	—	—	752,5	—

<sup>1</sup> Met inbegrip van de ondernemingen waarop hoofdstuk I van de Wet van 10 juni 1964 van toepassing is.

<sup>2</sup> Het betreft zowel hypothecaire kredieten die rechtstreeks aan de particulieren zijn verstrekt als die welke hoofdzakelijk door de wettelijke pensioenfondsen en de instellingen voor verzekering tegen arbeidsongevallen aan de sociale-huisvestingsmaatschappijen werden toegekend.

<sup>3</sup> Voornaamste verzekeringsmaatschappijen (inclusief ASLK-entiteit II, met uitsluiting van het gedeelte sociale zekerheid), pensioenfondsen (andere dan de wettelijke) en de hypotheek- en kapitalisatiemaatschappijen die niet opgenomen zijn bij de kredietinstellingen. Bij de verzekeringsmaatschappijen betreft het kredieten op vaste termijn die geen rekening houden met de reconstitutie ervan in de vorm van de toegevoegde gemengde levensverzekering.

<sup>4</sup> Vanaf 1993 : geheel der kredietinstellingen. Vanaf 1993 omvat de rubriek particulieren zowel de gezinnen als de zelfstandigen.



## XVI - 4. — CONSUMPTIEKREDIET : VERKOOP OP AFBETALING, LENING OP AFBETALING, FINANCIERINGSHUUR EN KREDIETOPENING

### 1. Algemene resultaten

Bron : NIS, Handelsstatistieken.

Periode	Aantal uitstaande contracten aan het einde van het halfjaar (duizenden) <sup>1</sup>					Uitstaande kredieten aan het einde van het halfjaar (miljarden franken) <sup>1</sup>					Kredieten verleend in de loop van het halfjaar (miljarden franken)				
	Verkoop op afbetaling (1)	Lening op afbetaling <sup>2</sup> (2)	Financieringshuur (3)	Kredietopening (4)	Totaal (5) = (1) tot (4)	Verkoop op afbetaling (6)	Lening op afbetaling <sup>2</sup> (7)	Financieringshuur (8)	Kredietopening (9)	Totaal (10) = (6) tot (9)	Verkoop op afbetaling (11)	Lening op afbetaling <sup>2</sup> (12)	Financieringshuur (13)	Kredietopening (14)	Totaal (15) = (11) tot (14)
1987 1 <sup>e</sup> halfjaar .....	1.721	932	—	—	2.653	124,7	134,0	—	—	271,8	45,4	75,5	—	—	120,9
2 <sup>e</sup> halfjaar .....	1.756	925	—	—	2.681	130,4	129,8	—	—	276,6	40,2	44,5	—	—	84,7
1988 1 <sup>e</sup> halfjaar .....	1.769	996	—	—	2.765	143,8	152,9	—	—	313,2	52,4	82,9	—	—	135,3
2 <sup>e</sup> halfjaar .....	1.791	988	—	—	2.379	147,5	142,5	—	—	309,2	42,2	46,0	—	—	88,2
1989 1 <sup>e</sup> halfjaar .....	1.819	1.044	—	—	2.863	162,1	170,0	—	—	351,4	56,9	92,5	—	—	149,4
2 <sup>e</sup> halfjaar .....	1.728	1.022	—	—	2.750	166,2	159,8	—	—	348,4	47,8	47,2	—	—	95,0
1990 1 <sup>e</sup> halfjaar .....	1.789	1.039	—	—	2.828	183,9	185,0	—	—	391,0	63,5	96,4	—	—	159,9
2 <sup>e</sup> halfjaar .....	1.751	1.042	—	—	2.793	182,3	180,2	—	—	389,5	47,4	56,3	—	—	103,6
1991 1 <sup>e</sup> halfjaar .....	1.719	1.046	—	—	2.765	187,2	208,0	—	—	420,2	53,4	99,5	—	—	152,9
2 <sup>e</sup> halfjaar .....	1.748	1.039	—	—	2.787	185,9	200,5	—	—	414,9	47,1	62,3	—	—	109,4
1992 1 <sup>e</sup> halfjaar .....	1.806	1.088	—	—	2.894	197,0	232,9	—	—	455,2	62,0	108,2	—	—	170,2
2 <sup>e</sup> halfjaar .....	1.769	1.075	—	—	2.844	186,4	220,4	—	—	436,5	46,4	64,1	—	—	110,5
1993 1 <sup>e</sup> halfjaar .....	1.508	1.082	—	—	2.590	186,0	243,2	—	—	459,9	55,9	99,1	—	—	155,0
2 <sup>e</sup> halfjaar .....	1.485	1.015	—	—	2.500	180,5	225,6	—	—	439,6	46,5	62,4	—	—	108,9
1994 1 <sup>e</sup> halfjaar .....	725	1.235	65	2.153	4.178	52,9	253,4	2,5	62,2	371,0	17,7	76,6	1,0	17,1	112,4
2 <sup>e</sup> halfjaar .....	564	1.162	62	1.953	3.741	48,4	249,2	1,7	62,8	362,0	12,2	57,4	0,8	18,4	88,8

<sup>1</sup> Tot 1993 exclusief de achterstallige betalingen; vanaf 1994 inclusief de schuldvorderingen die nog onder « dubieuze debiteuren » in de boekhouding van de kredietverstrekkers zijn opgenomen, doch exclusief de overdrachten aan kredietverzekeringensmaatschappijen.

<sup>2</sup> Tot en met december 1993 betreft het uitsluitend persoonlijke leningen.

Bibliografische referentie : Tijdschrift van de Nationale Bank van België, LXIX<sup>e</sup> jaargang, nr. 9, september 1994.

**XVI - 4. — CONSUMPTIEKREDIET : VERKOOP OP AFBETALING, LENING OP AFBETALING, FINANCIERINGSHUUR EN KREDIETOPENING**

**2. Achterstallige contracten**

Bron : Centrale voor Kredieten aan Particulieren van de Nationale Bank van België.

Einde periode	Aantal geregistreerde personen (in duizenden)	Aantal geregistreerde contracten (in duizenden)	Geregistreerde niet-geregulariseerde contracten (in duizenden)	Achterstallig of eisbaar bedrag van de contracten bedoeld in de vorige kolom <sup>1</sup> (miljarden franken)	p.m. index van het aantal raadplegingen <sup>2</sup> tijdens de periode (1993 = 100)
1989 .....	176,3	182,6	127,5	10,8	65
1990 .....	206,2	225,7	160,0	14,4	65
1991 .....	244,1	272,9	196,6	18,9	65
1992 .....	268,0	305,8	221,2	23,0	65
1993 .....	305,8	355,8	277,1	28,2	100
1994 .....	322,3	391,6	309,1	31,7	111
1993 2 <sup>e</sup> kwartaal .....	282,1	320,2	239,4	22,8	104
3 <sup>e</sup> kwartaal .....	293,2	337,5	257,3	24,5	99
4 <sup>e</sup> kwartaal .....	305,8	355,8	277,1	28,2	90
1994 1 <sup>e</sup> kwartaal .....	311,2	366,4	287,9	27,5	119
2 <sup>e</sup> kwartaal .....	315,5	376,0	302,2	28,6	113
3 <sup>e</sup> kwartaal .....	319,3	387,1	304,9	30,5	100
4 <sup>e</sup> kwartaal .....	322,3	391,6	309,1	31,7	111
1995 1 <sup>e</sup> kwartaal .....	319,3	390,0	304,7	32,6	118
2 <sup>e</sup> kwartaal .....	319,2	390,2	304,8	33,6	119
3 <sup>e</sup> kwartaal .....	318,2	389,8	302,6	34,4	116
1994 Oktober .....	320,2	387,3	306,8	30,9	113
November .....	321,3	389,2	309,6	31,4	110
December .....	322,3	391,6	309,1	31,7	110
1995 Januari .....	318,9	387,2	303,7	31,8	113
Februari .....	317,7	387,0	303,3	32,1	114
Maart .....	319,3	390,0	304,7	32,6	127
April .....	321,3	394,3	309,0	33,2	113
Mei .....	322,0	395,3	309,9	33,4	120
Juni .....	319,2	390,2	304,8	33,6	123
Juli .....	320,7	392,6	305,7	33,8	110
Augustus .....	323,4	396,5	309,2	34,3	117
September .....	318,2	389,8	302,6	34,4	119
Oktober .....	319,9	392,4	304,2	34,8	119

<sup>1</sup> Voor de niet-opeisbaar gestelde contracten is dat het bedrag van de achterstallige betalingen; voor de opeisbaar gestelde contracten het onmiddellijk eisbare bedrag.

<sup>2</sup> Daggemiddelde van het aantal raadplegingen op werkdagen met uitsluiting van de zaterdag. Het daggemiddelde wordt berekend volgens een type-maand van 22 werkdagen.

**Bibliografische referentie :** Tijdschrift van de Nationale Bank van België, LXIX<sup>e</sup> jaargang, nr. 9, september 1994.

## XVI - 5. — HYPOTHECAIRE- KREDIETAANVRAGEN EN HYPOTHEEKINSCHRIJVINGEN

1. Aanvragen van hypothecair krediet voor de financiering van de huisvesting, ingediend bij de belangrijkste Belgische financiële instellingen<sup>1\*</sup>

Periode	Aantal aanvragen (duizenden)					Bedrag der aanvragen (miljarden franken)				
	Aankoop	Gemengd krediet <sup>2</sup>	Verbou-wingswer-ken	Nieuw-bouw Totaal		Aankoop	Gemengd krediet <sup>2</sup>	Verbou-wingswer-ken	Nieuw-bouw	Totaal
1987 .....	66,7	10,4	10,2	23,0	110,3	109,2	19,0	9,5	53,0	190,7
1988 .....	75,3	12,4	11,9	29,6	129,2	142,1	23,8	11,9	73,2	251,0
1989 .....	83,3	12,5	14,0	40,2	150,0	175,6	27,5	15,0	105,6	323,7
1990 .....	65,1	9,1	10,2	24,4	108,8	135,7	21,5	11,7	62,3	231,2
1991 .....	64,9	8,5	11,6	19,3	104,3	130,8	18,5	13,2	45,9	208,4
1992 .....	74,7	9,9	15,3	30,4	130,3	165,7	23,2	20,4	80,0	289,3
1993 .....	74,7	11,0	17,3	29,2	132,2	179,7	28,5	26,1	82,9	317,2
1994 .....	78,9	18,0	18,6	35,3	150,8	196,9	46,8	26,2	103,0	372,9
1992 4 <sup>e</sup> kwartaal .....	17,5	2,5	3,2	4,6	27,8	39,1	5,9	4,5	11,7	61,2
1993 1 <sup>e</sup> kwartaal .....	20,0	3,1	4,9	8,9	36,9	45,5	7,7	7,8	24,4	85,4
2 <sup>e</sup> kwartaal .....	19,5	2,7	4,7	7,0	33,9	48,0	7,3	6,9	20,1	82,3
3 <sup>e</sup> kwartaal .....	18,3	2,6	4,3	7,5	32,7	45,2	6,9	6,0	21,4	79,5
4 <sup>e</sup> kwartaal .....	16,9	2,6	3,4	5,8	28,7	41,0	6,6	5,4	17,0	70,0
1994 1 <sup>e</sup> kwartaal .....	22,4	5,2	5,7	12,4	45,7	57,2	13,9	8,4	34,4	113,9
2 <sup>e</sup> kwartaal .....	26,4	6,1	6,6	14,4	53,5	67,5	16,3	10,0	43,4	137,2
3 <sup>e</sup> kwartaal .....	16,2	3,8	3,6	5,5	29,1	39,8	9,6	4,6	16,3	70,3
4 <sup>e</sup> kwartaal .....	13,9	2,9	2,7	3,0	22,6	32,4	7,0	3,2	8,9	51,5
1993 December .....	5,2	0,9	1,1	1,8	9,0	13,3	2,3	1,8	5,4	22,8
1994 Januari .....	5,3	1,1	1,2	1,8	9,4	12,7	3,0	1,8	5,1	22,6
Februari .....	5,5	1,3	1,2	1,4	9,4	13,7	3,5	1,7	4,1	23,0
Maart .....	11,6	2,8	3,4	9,1	26,9	30,8	7,4	4,8	25,2	68,2
April .....	9,0	2,1	2,6	6,3	20,0	23,0	5,2	4,2	18,9	51,3
Mei .....	8,4	1,9	2,0	4,3	16,6	21,9	5,3	2,8	12,9	42,9
Juni .....	9,0	2,1	2,0	3,8	16,9	22,6	5,8	3,0	11,6	43,0
Juli .....	4,7	1,1	1,1	1,4	8,3	11,4	2,7	1,5	4,5	20,1
Augustus .....	4,5	1,1	1,0	1,1	7,7	10,7	2,7	1,1	3,4	17,9
September .....	7,0	1,6	1,5	3,0	13,1	17,7	4,2	2,0	8,4	32,3
Oktober .....	5,1	1,1	1,0	1,2	8,4	12,0	2,6	1,3	3,6	19,5
November .....	4,9	1,1	0,9	0,9	7,8	11,4	2,6	1,0	2,5	17,5
December .....	3,9	0,7	0,8	0,9	6,4	9,0	1,8	0,9	2,8	14,5

<sup>1</sup> Volgens een enquête bij de openbare kredietinstellingen, de voornaamste banken, de spaarbanken en een talrijke groep verzekeringsmaatschappijen en maatschappijen voor hypothecair krediet. De gegevens wijzen op een tendens en zijn geen weerspiegeling van de totale aanvragen van hypothecair krediet, noch van de omloop van het hypothecaire krediet.

<sup>2</sup> Een gemengd hypothecair krediet is bestemd voor de financiering van zowel de aankoop van een bestaande woning als de verbouwingen aan die woning.

\* **Bibliografische referentie:** *Tijdschrift van de Nationale Bank van België*, LXI<sup>e</sup> Jaargang, Deel II, nr. 1-2, juli-augustus 1986.

## XVI - 5. — HYPOTHECAIRE- KREDIETAANVRAGEN EN HYPOTHEEKINSCHRIJVINGEN

### 2. Hypotheekinschrijvingen

Bron : *Belgisch Staatsblad*.

Maandgemiddelden	Miljarden franken <sup>1</sup>
1987 .....	27,2
1988 .....	28,5
1989 .....	35,4
1990 .....	32,2
1991 .....	33,7
1992 .....	37,7
1993 .....	39,5
1994 .....	45,7
1993 2 <sup>e</sup> kwartaal .....	40,4
3 <sup>e</sup> kwartaal .....	42,3
4 <sup>e</sup> kwartaal .....	43,8
1994 1 <sup>e</sup> kwartaal .....	36,3
2 <sup>e</sup> kwartaal .....	48,6
3 <sup>e</sup> kwartaal .....	56,6
4 <sup>e</sup> kwartaal .....	41,4
1995 1 <sup>e</sup> kwartaal .....	27,5
2 <sup>e</sup> kwartaal .....	31,8

<sup>1</sup> Bedragen berekend volgens de geïnde inschrijvingsrechten. Inclusief de vernieuwingen na vijftien jaar, die ongeveer 1 ½ pct. van het totaal bedragen, doch exclusief de wettelijke hypotheek.

## XVI - 5. — HYPOTHECAIR KREDIET

### 3. Achterstallige contracten

Bron : *Centrale voor Kredieten aan Particulieren van de Nationale Bank van België*.

	Aantal geregistreerde personen (in duizenden)	Aantal geregistreerde contracten <sup>1</sup> (in duizenden)	Geregistreerde niet-geregulariseerde contracten (in duizenden)	Achterstallig of eisbaar bedrag van de contracten bedoeld in de vorige kolom <sup>2</sup> (miljarden franken)
1994 1 <sup>e</sup> kwartaal .....	11,9	8,0	6,3	4,3
2 <sup>e</sup> kwartaal .....	18,8	12,4	9,7	5,3
3 <sup>e</sup> kwartaal .....	26,9	17,5	12,6	7,3
4 <sup>e</sup> kwartaal .....	41,0	25,9	18,8	9,4
1994 Oktober .....	32,6	20,9	15,5	8,0
November .....	38,2	24,2	18,1	9,0
December .....	41,0	25,9	18,8	9,4
1995 Januari .....	42,6	27,0	19,1	10,1
Februari .....	44,0	28,0	19,6	10,7
Maart .....	46,0	29,2	20,0	11,0
April .....	47,3	30,2	20,4	11,3
Mei .....	48,4	30,8	20,8	11,6
Juni .....	49,8	31,7	21,4	12,0
Juli .....	50,8	32,3	21,6	12,2
Augustus .....	51,5	32,8	21,7	12,3
September .....	52,3	33,3	22,1	12,6
Oktober .....	53,1	33,8	22,4	13,1

<sup>1</sup> De registraties worden één jaar bewaard vanaf de datum van regularisatie in geval van een contract met betalingsachterstand en twee jaar vanaf de datum van regularisatie in geval van een opeisbaar gesteld contract.

<sup>2</sup> Voor de niet-opeisbaar gestelde contracten is dat het bedrag van de achterstallige betalingen; voor de opeisbaar gestelde contracten het onmiddellijk eisbare bedrag.

**Bibliografische referentie :** *Tijdschrift van de Nationale Bank van België*, LXIX<sup>e</sup> jaargang, nr. 9, september 1994.

**XVI - 6a. — VERPLICHTINGEN VAN DE VENNOOTSCHAPPEN<sup>1</sup> EN DE EENMANZAKEN  
BIJ DE NATIONALE FINANCIËLE INSTELLINGEN**

(veranderingen in miljarden franken)

Periode	Obligaties uitgegeven door		Thesauriebewijzen (wet van 22/7/91)	Kredieten							p.m. Kredieten aan het buitenland	
	Bedrijfsparastalen <sup>2</sup> en huisvestingsmaatschappijen	Privé-vennootschappen		Investeringskredieten	Financieringshuur	Discontoen acceptkredieten	Exportkredieten	Overige kredieten <sup>3</sup>	Totaal <sup>4</sup>	waarvan	Totaal	waarvan
									(9) = (3) tot (8)	Vreemde valuta's <sup>5</sup>		(11)
(1)	(2)	(3)	(4)	(5)	(6)	(7)	(8)	(9) = (3) tot (8)	(10)	(11)	(12)	
1985 .....	-12,1	- 1,2	—	41,6	5,1	- 0,1	- 9,6	54,1	91,1	16,5	-113,6	-121,7
1986 .....	- 9,2	- 4,6	—	70,0	2,9	16,5	-16,2	25,8	98,8	23,4	- 38,9	- 46,5
1987 .....	-31,0	- 3,3	—	117,8	14,3	-47,9	-13,0	91,4	162,8	14,5	- 21,2	- 34,0
1988 .....	-27,5	1,1	—	126,5	21,1	0,5	- 0,6	168,1	315,6	64,1	80,4	78,5
1989 .....	-11,9	- 0,2	—	151,5	4,3	- 2,6	- 0,4	296,3	449,1	65,4	124,8	98,6
1990 .....	-51,3	- 5,3	—	157,5	11,8	-17,6	- 8,6	94,5	237,6	8,2	18,5	20,2
1991 .....	-30,7	8,6	—	121,8	- 3,0	- 8,5	- 2,2	155,1	263,3	40,2	- 50,6	- 14,7
1992 .....	-20,6	0,1	0,5	127,8	- 3,3	-17,6	1,4	67,7	176,0	14,1	4,0	1,6
1993 .....	20,4	-40,3	1,8	85,5	- 0,4	-13,9	- 2,4	- 36,3	12,4	-21,0	148,8	124,3
1991 1 <sup>e</sup> kwartaal .....	-20,2	5,2	—	25,5	- 1,6	2,4	- 0,1	51,6	77,8	30,6	41,5	50,7
2 <sup>e</sup> kwartaal .....	-12,3	0,9	—	36,1	0,3	4,1	- 1,1	29,3	68,7	16,7	26,7	1,5
3 <sup>e</sup> kwartaal .....	- 4,3	1,7	—	34,0	- 2,3	-16,8	- 0,9	43,9	57,9	- 8,0	- 34,7	- 7,3
4 <sup>e</sup> kwartaal .....	6,1	0,8	—	26,2	0,5	1,8	- 0,1	30,3	58,8	1,0	- 84,0	- 59,6
1992 1 <sup>e</sup> kwartaal .....	- 6,1	0,0	—	29,5	3,2	- 6,7	- 0,8	3,6	28,8	1,8	35,5	24,9
2 <sup>e</sup> kwartaal .....	-11,5	- 0,8	—	51,0	0,7	4,8	- 1,1	51,2	106,6	0,3	- 8,8	- 9,0
3 <sup>e</sup> kwartaal .....	- 5,0	0,6	0,3	29,1	- 2,8	- 5,6	0,6	24,1	45,4	34,5	- 24,2	- 24,8
4 <sup>e</sup> kwartaal .....	- 3,1	- 0,8	0,2	18,2	- 4,3	-10,1	2,8	- 11,1	- 4,5	-22,5	1,5	10,5
1993 1 <sup>e</sup> kwartaal .....	* 25,5	-35,0	-0,2	46,3	0,4	-11,0	0,1	1,6	37,4	- 0,5	150,5	150,0
2 <sup>e</sup> kwartaal .....	* - 3,0	- 3,5	2,3	51,2	0,6	- 2,5	- 1,2	75,3	123,4	7,1	30,9	23,4
3 <sup>e</sup> kwartaal .....	* - 0,8	- 2,4	-1,7	- 3,5	- 1,2	- 1,4	0,4	- 76,0	- 81,7	8,9	- 14,5	- 18,6
4 <sup>e</sup> kwartaal .....	* - 1,3	0,6	1,4	- 28,5	- 0,2	1,0	- 1,7	- 37,2	- 66,7	-36,5	- 18,1	- 30,5
1994 1 <sup>e</sup> kwartaal .....	* 1,7	- 2,5	0,2	38,9	0,1	- 2,4	- 0,3	17,4	53,7	9,8	27,0	25,6
2 <sup>e</sup> kwartaal .....	* -16,0	7,9	0,5	- 6,0	0,0	- 0,2	1,3	59,4	54,4	- 8,1	84,6	45,5
3 <sup>e</sup> kwartaal .....	* - 2,9	-16,2	-0,2	14,8	- 0,6	- 3,4	- 6,6	-100,5	- 96,3	-52,2	- 40,1	- 55,1

<sup>1</sup> Overheidsbedrijven en privé-vennootschappen die niet onderworpen zijn aan de wet van 22 maart 1993.

<sup>2</sup> Met inbegrip van de certificaten voor ten hoogste 1 jaar.

<sup>3</sup> Voornamelijk voorschotten.

<sup>4</sup> Zie kolommen (8) en (9) van tabel XVI-1.

<sup>5</sup> Na uitschakeling van de louter boekhoudkundige invloed van wisselkoersveranderingen.

**XVI - 6b. — VERPLICHTINGEN VAN DE VENNOOTSCHAPPEN<sup>1</sup> EN DE EENMANZAKEN  
BIJ DE NATIONALE FINANCIËLE INSTELLINGEN**

(uitstaande bedragen in miljarden franken)

Einde periode	Obligaties uitgegeven door		Thesauriebewijzen (wet van 22/7/91)	Kredieten							p.m. Kredieten aan het buitenland	
	Bedrijfsparasitalen en Huisvestingsmaatschappijen <sup>2</sup>	Privé-vennootschappen		Investeringskredieten	Financieringshuur	Discontoen acceptkredieten	Exportkredieten	Overige kredieten <sup>3</sup>	Totaal	waarvan		
										Vreemde valuta's	Totaal	waarvan
(1)	(2)	(3)	(4)	(5)	(6)	(7)	(8)	(9) = (3) tot (8)	(10)	(11)	(12)	
1985 .....	261,3	48,6	—	652,2	25,9	202,7	138,5	595,0	1.614,3	198,3	904,4	832,8
1986 .....	252,1	44,0	—	722,2	28,7	219,3	122,2	604,8	1.697,2	205,7	865,5	786,3
1987 .....	221,1	40,7	—	840,0	43,1	171,4	109,2	688,6	1.852,3	212,5	844,3	752,3
1988 .....	193,5	41,7	—	966,5	64,1	171,8	108,6	870,0	2.181,1	289,9	924,8	830,7
1989 .....	181,6	41,6	—	1.118,0	68,5	169,2	108,2	1.155,3	2.619,2	344,4	1.049,6	929,3
1990 .....	130,4	36,2	—	1.275,6	80,2	151,6	99,6	1.225,3	2.832,3	328,0	1.068,1	949,4
1991 .....	99,7	44,8	—	1.397,4	77,2	143,1	97,5	1.392,6	3.107,8	380,5	1.005,9	923,2
1992 .....	79,0	44,9	0,5	1.525,2	73,9	125,6	98,9	1.458,8	3.282,4	393,0	1.009,9	924,8
1993 .....	60,8	207,7	2,3	1.680,8	18,6	53,0	78,3	1.089,4	2.920,3	419,3	809,6	650,6
1991 1 <sup>e</sup> kwartaal .....	110,2	41,4	—	1.301,1	78,6	154,0	99,5	1.298,3	2.931,5	380,0	1.109,5	1.000,2
2 <sup>e</sup> kwartaal .....	97,9	42,3	—	1.337,2	78,9	158,1	98,4	1.338,1	3.010,7	407,1	1.136,2	1.001,7
3 <sup>e</sup> kwartaal .....	93,6	44,1	—	1.371,2	76,7	141,3	97,6	1.367,4	3.054,2	384,5	1.101,5	994,4
4 <sup>e</sup> kwartaal .....	99,7	44,8	—	1.397,4	77,2	143,1	97,5	1.392,6	3.107,8	380,5	1.005,9	923,2
1992 1 <sup>e</sup> kwartaal .....	93,6	44,9	—	1.426,9	80,3	136,4	96,6	1.409,7	3.149,9	395,8	1.041,4	948,1
2 <sup>e</sup> kwartaal .....	82,0	44,0	—	1.477,9	81,0	141,3	95,6	1.451,1	3.246,9	386,3	1.032,6	939,1
3 <sup>e</sup> kwartaal .....	77,7	44,6	0,3	1.507,0	78,2	135,7	96,1	1.456,9	3.273,9	402,6	1.008,3	914,3
4 <sup>e</sup> kwartaal .....	73,9	43,8	0,5	1.525,2	73,9	125,6	98,9	1.458,8	3.282,4	393,0	1.009,9	924,8
1993 1 <sup>e</sup> kwartaal .....	65,9	213,0	0,3	1.661,7	19,3	55,9	81,1	1.127,3	2.945,3	439,8	811,4	676,2
2 <sup>e</sup> kwartaal .....	62,9	209,6	2,6	1.712,9	20,0	53,4	79,9	1.202,5	3.068,7	446,8	842,2	699,6
3 <sup>e</sup> kwartaal .....	62,1	207,1	0,9	1.709,4	18,8	52,0	80,3	1.126,6	2.987,1	455,8	827,7	681,1
4 <sup>e</sup> kwartaal .....	60,8	207,7	2,3	1.680,8	18,6	53,0	78,6	1.089,4	2.920,3	419,3	809,6	650,6
1994 1 <sup>e</sup> kwartaal .....	62,5	205,3	2,5	1.719,8	18,6	50,5	78,3	1.106,8	2.974,0	429,1	836,7	676,2
2 <sup>e</sup> kwartaal .....	46,5	213,1	3,1	1.713,7	18,6	50,3	79,6	1.166,2	3.028,4	421,0	921,3	721,7
3 <sup>e</sup> kwartaal .....	43,6	197,0	2,9	1.728,5	18,0	46,9	73,0	1.065,6	2.932,1	368,8	881,2	666,6

<sup>1</sup> Overheidsbedrijven en privé-vennootschappen die niet onderworpen zijn aan de wet van 22 maart 1993.

<sup>2</sup> Met inbegrip van de certificaten voor ten hoogste 1 jaar.

<sup>3</sup> Voornamelijk voorschotten.

**XVI - 7a. — VERPLICHTINGEN VAN DE VENNOOTSCHAPPEN<sup>1</sup> EN DE EENMANZAKEN BIJ DE BANKEN<sup>6</sup>**

(veranderingen in miljarden franken)

Periode	Obligaties uitgegeven door		Kredieten							p.m. Kredieten aan het buitenland			
	Overheidsbedrijven <sup>2</sup>	Privé-vennootschappen <sup>3</sup>	Investeringskredieten	Financieringshuur	Discontoen acceptkredieten	Exportkredieten	Overige kredieten <sup>3</sup>	Totaal	waarvan	Disconto en acceptkredieten	Overige	Totaal	waarvan
									Vreemde valuta's <sup>4</sup>				(10)
(1)	(2)	(3)	(4)	(5)	(6)	(7)	(8) = (3) tot (7)	(9)	(10)	(11)	(12) = (10) + (11)	(13)	
1985 .....	-10,0	-1,5	18,2	4,7	2,7	- 9,6	41,4	57,4	7,3	-10,6	-108,8	-119,4	-122,1
1986 .....	-12,3	0,6	50,4	1,6	15,9	-16,2	15,6	67,3	8,7	11,1	- 56,6	- 45,6	- 51,3
1987 .....	- 9,8	2,7	71,9	13,4	-47,5	-13,1	80,4	105,2	11,0	-24,0	- 7,6	- 31,7	- 40,5
1988 .....	-13,0	1,7	77,1	19,7	- 0,1	- 0,7	138,1	234,4	63,8	- 1,2	81,6	80,5	78,1
1989 .....	2,0	0,0	83,5	3,0	- 2,4	- 0,4	262,3	346,1	60,5	1,3	92,9	94,2	71,3
1990 .....	-28,6	-4,1	67,8	10,5	-18,3	- 8,6	58,8	110,2	-27,4	5,2	4,3	9,6	15,4
1991 .....	- 8,1	10,9	54,8	- 4,5	- 9,1	- 2,2	117,7	156,7	42,8	21,1	- 68,2	- 47,1	- 22,3
1992 .....	- 3,0	-5,2	58,4	- 4,2	-18,6	1,5	36,1	73,1	-12,0	-23,1	39,3	16,4	14,3
1990 4 <sup>e</sup> kwartaal ...	- 7,6	-2,3	20,1	- 3,7	0,1	0,9	42,6	59,9	- 7,0	-11,2	- 9,4	- 20,5	- 11,8
1991 1 <sup>e</sup> kwartaal ...	- 9,2	5,5	18,4	- 2,1	1,8	- 0,1	35,8	53,8	16,6	3,0	35,0	38,0	44,6
2 <sup>e</sup> kwartaal ...	- 3,4	3,2	13,5	0,0	4,1	- 1,1	16,4	32,8	23,6	8,3	8,4	16,7	- 1,9
3 <sup>e</sup> kwartaal ...	- 0,2	2,2	13,6	- 2,3	-16,6	- 0,9	30,9	24,7	9,0	3,7	- 35,5	- 31,8	- 10,7
4 <sup>e</sup> kwartaal ...	4,7	0,1	9,3	- 0,1	1,6	- 0,1	34,7	45,4	- 6,4	6,1	- 76,1	- 70,0	- 54,3
1992 1 <sup>e</sup> kwartaal ...	0,2	0,1	17,6	3,0	- 6,6	- 0,8	8,7	4,5	- 6,3	-23,4	61,1	37,8	30,1
2 <sup>e</sup> kwartaal ...	- 3,3	0,0	21,7	0,4	4,8	- 1,1	34,5	60,2	12,0	0,9	- 5,9	- 4,9	- 3,8
3 <sup>e</sup> kwartaal ...	- 2,3	0,6	12,1	- 2,5	- 6,2	0,6	30,1	34,0	25,4	- 2,8	- 17,0	- 19,8	- 20,0
4 <sup>e</sup> kwartaal ...	- 2,6	-7,1	7,1	- 5,1	-10,6	2,8	- 19,8	- 25,6	-43,1	2,2	1,1	3,3	8,0

<sup>1</sup> Overheidsbedrijven en privé-vennootschappen die niet onderworpen zijn aan de wet van 22 maart 1993.

<sup>2</sup> Met inbegrip van de certificaten voor ten hoogste 1 jaar.

<sup>3</sup> Voornamelijk voorschotten.

<sup>4</sup> Na uitschakeling van de louter boekhoudkundige invloed van wisselkoersveranderingen.

<sup>5</sup> Inclusief thesauriebewijzen.

<sup>6</sup> De verdeling van de kredietinstellingen in banken, spaarbanken en OKI's stopt per einde 1992.

**XVI - 7b. — VERPLICHTINGEN VAN DE VENNOOTSCHAPPEN<sup>1</sup> EN DE EENMANZAKEN BIJ DE BANKEN<sup>6</sup>**

(uitstaande bedragen in miljarden franken)

Einde periode	Obligaties uitgegeven door		Kredieten							p.m. Kredieten aan het buitenland			
	Overheidsbedrijven <sup>2</sup>	Privé-vennootschappen <sup>5</sup>	Investeringskredieten	Financieringshuur	Discontoen acceptkredieten	Exportkredieten	Overige kredieten <sup>3</sup>	Totaal	waarvan	Disconto en acceptkredieten	Overige	Totaal	waarvan
									Vreemde valuta's <sup>4</sup>				Vreemde valuta's <sup>4</sup>
(1)	(2)	(3)	(4)	(5)	(6)	(7)	(8)= (3) tot (7)	(9)	(10)	(11)	(12)= (10)+(11)	(13)	
1984 .....	100,5	15,5	157,3	16,7	198,2	148,1	494,4	1.014,7	197,9	61,6	932,8	994,3	937,9
1985 .....	90,5	14,0	175,5	21,4	200,9	138,5	518,6	1.054,9	188,0	51,0	824,0	875,0	815,8
1986 .....	78,2	14,7	225,9	23,0	216,9	122,2	518,1	1.106,1	200,4	62,0	767,5	829,5	764,4
1987 .....	68,4	17,4	297,8	36,5	169,4	109,2	590,8	1.203,7	205,6	37,9	759,8	797,7	723,9
1988 .....	55,5	19,1	375,0	56,2	169,3	108,6	742,2	1.451,3	274,8	36,8	841,5	878,3	802,1
1989 .....	57,5	19,0	458,4	59,2	167,0	108,2	993,5	1.786,3	322,5	38,1	934,4	972,5	873,5
1990 .....	28,9	15,0	526,2	69,7	148,8	99,6	1.027,7	1.872,0	303,0	43,2	938,7	981,9	888,9
1991 .....	20,8	25,9	581,0	65,1	139,7	97,5	1.157,7	2.041,0	351,2	64,3	859,0	923,3	854,9
1992 .....	17,9	20,7	639,4	60,9	121,1	98,9	1.192,3	2.112,6	357,2	41,2	898,3	939,5	869,3
1990 3 <sup>e</sup> kwartaal ...	36,5	17,3	506,1	73,4	148,6	98,8	995,5	1.822,4	314,0	54,4	948,1	1.002,5	900,7
4 <sup>e</sup> kwartaal ...	28,9	15,0	526,2	69,7	148,8	99,6	1.027,7	1.872,0	303,0	43,2	938,7	981,9	888,9
1991 1 <sup>e</sup> kwartaal ...	19,7	20,5	544,6	67,6	150,5	99,5	1.084,9	1.947,1	351,5	46,2	973,7	1.019,9	933,4
2 <sup>e</sup> kwartaal ...	16,3	23,7	558,1	67,6	154,7	98,4	1.111,8	1.990,6	364,2	54,5	982,2	1.036,7	931,5
3 <sup>e</sup> kwartaal ...	16,1	25,8	571,6	65,3	138,1	97,6	1.128,0	2.000,6	348,1	58,2	946,7	1.004,9	920,8
4 <sup>e</sup> kwartaal ...	20,8	25,9	581,0	65,1	139,7	97,5	1.157,7	2.041,0	351,2	64,3	859,0	923,3	854,9
1992 1 <sup>e</sup> kwartaal ...	21,0	26,0	598,6	68,1	133,1	96,6	1.162,5	2.058,9	363,4	40,9	920,1	961,0	885,0
2 <sup>e</sup> kwartaal ...	17,7	26,0	620,2	68,5	137,9	95,6	1.187,2	2.109,4	352,1	41,8	914,2	956,0	881,2
3 <sup>e</sup> kwartaal ...	15,4	26,6	632,3	66,0	131,7	96,1	1.199,1	2.125,2	369,1	39,0	897,2	936,2	861,3
4 <sup>e</sup> kwartaal ...	12,8	19,6	639,4	60,9	121,1	98,9	1.192,3	2.112,6	357,2	41,2	898,3	939,5	869,3

<sup>1</sup> Overheidsbedrijven en privé-vennootschappen die niet onderworpen zijn aan de wet van 22 maart 1993.

<sup>2</sup> Met inbegrip van de certificaten voor ten hoogste 1 jaar.

<sup>3</sup> Voornamelijk voorschotten.

<sup>4</sup> De verdeling van de kredietinstellingen in banken, spaarbanken en OKI's stopt per einde 1992.

<sup>5</sup> Inclusief thesauriebewijzen.



**XVI - 8a. — VERPLICHTINGEN VAN DE VENNOOTSCHAPPEN<sup>1</sup> EN DE EENMANZAKEN  
BIJ DE SPAARBANKEN EN DE ONDERNEMINGEN WAAROP HOOFDSTUK I  
VAN DE WET VAN 10 JUNI 1964 VAN TOEPASSING IS<sup>7</sup>**

(veranderingen in miljarden franken)

Periode	Obligaties uitgegeven door		Kredieten					p.m. Kredieten aan het buitenland	
	Overheidsbedrijven <sup>2</sup>	Privé-vennootschappen <sup>6</sup>	Investeringskredieten <sup>3</sup>	Discontoen acceptkredieten	Overige <sup>4</sup>	Totaal (6) = (3) tot (5)	waarvan	Totaal	waarvan
							Vreemde valuta's <sup>5</sup>		Vreemde valuta's <sup>5</sup>
(1)	(2)	(3)	(4)	(5)	(6) = (3) tot (5)	(7)	(8)	(9)	
1985 .....	- 8,2	-0,4	9,0	-2,9	3,7	9,8	0,6	4,7	1,0
1986 .....	- 1,9	-3,8	18,1	0,4	6,4	24,9	-0,1	3,0	2,0
1987 .....	- 8,3	-3,8	21,3	-0,5	2,9	23,7	-0,1	4,8	1,3
1988 .....	-10,9	0,2	28,6	0,2	12,0	40,7	4,1	- 0,5	0,4
1989 .....	- 3,7	0,4	40,0	0,0	7,6	47,5	-1,9	17,2	15,3
1990 .....	- 6,5	-0,8	40,6	0,6	17,5	58,6	2,0	5,5	2,5
1991 .....	- 8,5	-0,4	34,7	0,1	15,2	50,2	1,6	4,4	10,5
1992 .....	- 5,4	4,0	32,2	0,4	19,8	52,4	1,4	-18,5	20,0
1990 4 <sup>e</sup> kwartaal .....	3,6	0,8	11,9	0,1	1,8	13,8	0,4	-10,4	- 8,5
1991 1 <sup>e</sup> kwartaal .....	- 5,2	-0,2	9,0	0,2	5,9	15,2	1,4	3,1	2,8
2 <sup>e</sup> kwartaal .....	- 0,2	-0,4	8,9	0,1	6,6	15,6	4,4	6,3	6,0
3 <sup>e</sup> kwartaal .....	- 3,3	-0,4	8,5	-0,3	9,8	18,0	-0,7	- 0,1	3,0
4 <sup>e</sup> kwartaal .....	- 2,9	0,6	8,3	0,1	- 7,1	1,4	-3,5	- 4,9	- 1,4
1992 1 <sup>e</sup> kwartaal .....	- 5,3	0,0	7,8	0,0	5,3	13,1	0,9	- 2,9	- 5,7
2 <sup>e</sup> kwartaal .....	0,1	-0,6	9,0	-0,1	20,9	29,8	-1,0	- 3,3	- 4,9
3 <sup>e</sup> kwartaal .....	- 1,1	0,1	6,9	0,1	-11,1	- 4,1	2,3	- 7,5	- 7,4
4 <sup>e</sup> kwartaal .....	1,0	4,1	8,6	0,4	4,7	13,7	-0,8	- 4,8	- 2,0

<sup>1</sup> Overheidsbedrijven en privé-vennootschappen die niet onderworpen zijn aan de wet van 22 maart 1993.

<sup>2</sup> Met inbegrip van de certificaten voor ten hoogste 1 jaar.

<sup>3</sup> Met inbegrip van financieringshuur.

<sup>4</sup> Voornamelijk voorschotten.

<sup>5</sup> Na uitschakeling van de louter boekhoudkundige invloed van wisselkoersveranderingen.

<sup>6</sup> Inclusief thesauriebewijzen.

<sup>7</sup> De verdeling van de kredietinstellingen in banken, spaarbanken en OKI's stopt per einde 1992.

**XVI - 8b. — VERPLICHTINGEN VAN DE VENNOOTSCHAPPEN<sup>1</sup> EN DE EENMANZAKEN  
BIJ DE SPAARBANKEN EN DE ONDERNEMINGEN WAAROP HOOFDSTUK I  
VAN DE WET VAN 10 JUNI 1964 VAN TOEPASSING IS<sup>6</sup>**

(uitstaande bedragen in miljarden franken)

Einde periode	Obligaties uitgegeven door		Kredieten					p.m. Kredieten aan het buitenland	
	Overheidsbedrijven <sup>2</sup>	Privé-vennootschappen <sup>5</sup>	Investeringskredieten <sup>3</sup>	Discontoen acceptkredieten	Overige <sup>4</sup>	Totaal (6) = (3) tot (5)	waarvan	Totaal	waarvan
							Vreemde valuta's		Vreemde valuta's
(1)	(2)	(3)	(4)	(5)	(6) = (3) tot (5)	(7)	(8)	(9)	
1984 .....	73,5	25,8	100,5	4,0	19,2	123,7	0,0	15,1	10,6
1985 .....	65,3	25,3	109,5	1,1	23,0	133,5	0,7	19,8	11,5
1986 .....	61,8	21,5	127,7	1,5	29,3	158,5	0,5	22,9	13,6
1987 .....	53,6	17,7	148,8	1,0	32,3	182,2	0,4	27,7	14,9
1988 .....	42,7	17,9	177,4	1,2	44,3	222,9	4,6	27,2	15,3
1989 .....	38,9	18,2	217,3	1,2	51,9	270,4	2,7	44,4	30,6
1990 .....	32,5	17,4	257,8	1,8	69,4	329,0	4,7	49,8	33,1
1991 .....	20,9	17,0	292,6	2,0	84,6	379,2	6,4	54,2	43,6
1992 .....	15,6	21,0	324,8	2,3	104,4	431,5	7,8	35,7	23,6
1990 3 <sup>e</sup> kwartaal .....	28,9	16,7	245,9	1,7	67,6	315,2	4,3	60,2	41,6
4 <sup>e</sup> kwartaal .....	32,5	17,4	257,8	1,8	69,4	329,0	4,7	49,8	33,1
1991 1 <sup>e</sup> kwartaal .....	27,3	17,2	266,9	2,0	75,4	344,3	6,1	53,0	35,9
2 <sup>e</sup> kwartaal .....	27,1	16,8	275,8	2,1	81,9	359,8	10,6	59,3	42,0
3 <sup>e</sup> kwartaal .....	23,8	16,4	284,3	1,8	91,7	377,8	9,9	59,1	45,0
4 <sup>e</sup> kwartaal .....	20,9	17,0	292,6	2,0	84,6	379,2	6,4	54,2	43,6
1992 1 <sup>e</sup> kwartaal .....	15,6	17,0	300,4	2,0	89,9	392,3	7,2	51,3	37,9
2 <sup>e</sup> kwartaal .....	15,7	16,4	309,4	1,9	110,8	422,1	6,2	48,0	33,0
3 <sup>e</sup> kwartaal .....	14,6	16,5	316,3	2,0	99,7	418,0	8,5	40,4	25,6
4 <sup>e</sup> kwartaal .....	15,6	20,6	324,8	2,3	104,4	431,5	7,8	35,7	23,6

<sup>1</sup> Overheidsbedrijven en privé-vennootschappen die niet onderworpen zijn aan de wet van 22 maart 1993.

<sup>2</sup> Met inbegrip van de certificaten voor ten hoogste 1 jaar.

<sup>3</sup> Met inbegrip van financieringshuur.

<sup>4</sup> Voornamelijk voorschotten.

<sup>5</sup> Inclusief thesauriebewijzen

<sup>6</sup> De verdeling van de kredietinstellingen in banken, spaarbanken en OKI's stopt per einde 1992.

**XVI - 9a. — VERPLICHTINGEN VAN DE VENNOOTSCHAPPEN<sup>1</sup> EN DE EENMANZAKEN  
BIJ DE KREDIETINSTELLINGEN VAN DE OVERHEIDSSECTOR<sup>7</sup>**

(veranderingen in miljarden franken)

Periode	Obligaties uitgegeven door		Kredieten					p.m. Kredieten aan het buitenland	
	Overheidsbedrijven <sup>2</sup>	Privé-vennootschappen <sup>6</sup>	Investeringskredieten <sup>3</sup>	Discontoen acceptkredieten	Overige <sup>4</sup>	Totaal (6) = (3) tot (5)	waarvan	Totaal	waarvan
							Vreemde valuta's <sup>5</sup>		Vreemde valuta's <sup>5</sup>
(1)	(2)	(3)	(4)	(5)	(6) = (3) tot (5)	(7)	(8)	(9)	
1985 .....	7,1	0,7	14,7	0,0	9,0	23,8	8,4	1,1	- 0,4
1986 .....	4,2	- 1,4	2,5	0,1	3,8	6,6	- 4,7	3,6	2,8
1987 .....	- 12,3	- 2,2	25,7	0,1	8,1	33,7	1,6	5,8	5,2
1988 .....	- 4,0	- 0,9	22,0	0,5	18,1	40,5	4,1	0,4	- 0,1
1989 .....	- 12,3	- 0,5	29,7	- 0,3	26,6	55,6	8,8	13,5	11,9
1990 .....	- 12,6	- 0,4	50,5	0,1	18,1	68,9	1,0	3,5	2,3
1991 .....	- 8,9	- 1,9	33,8	0,4	22,2	56,4	2,6	- 7,8	- 2,8
1992 .....	- 12,1	1,8	38,0	0,6	11,8	50,6	5,1	6,5	7,2
1990 4 <sup>e</sup> kwartaal .....	- 9,2	- 0,2	7,7	0,0	20,9	28,7	1,0	- 6,0	- 4,3
1991 1 <sup>e</sup> kwartaal .....	- 0,2	- 0,1	- 1,5	0,4	9,9	8,8	2,1	0,4	3,4
2 <sup>e</sup> kwartaal .....	- 0,6	- 1,8	14,1	- 0,2	6,4	20,3	10,0	3,6	- 2,6
3 <sup>e</sup> kwartaal .....	- 0,8	- 0,1	11,9	0,1	3,3	15,3	- 5,8	- 2,7	0,4
4 <sup>e</sup> kwartaal .....	4,2	0,1	9,2	0,1	2,6	11,9	- 3,7	- 9,1	- 4,0
1992 1 <sup>e</sup> kwartaal .....	- 1,1	- 0,1	4,2	- 0,1	7,0	11,1	2,2	0,7	0,5
2 <sup>e</sup> kwartaal .....	- 8,4	- 0,2	20,7	0,1	- 4,2	16,7	2,8	- 0,6	- 0,2
3 <sup>e</sup> kwartaal .....	- 1,5	- 0,1	9,8	0,5	5,0	15,4	- 3,1	3,1	2,6
4 <sup>e</sup> kwartaal .....	- 1,2	2,2	3,3	0,1	4,0	7,4	3,2	3,0	4,5

<sup>1</sup> Overheidsbedrijven en privé-vennootschappen die niet onderworpen zijn aan de wet van 22 maart 1993.

<sup>2</sup> Met inbegrip van de certificaten voor ten hoogste 1 jaar.

<sup>3</sup> Met inbegrip van financieringshuur.

<sup>4</sup> Voornamelijk voorschotten.

<sup>5</sup> Na uitschakeling van de louter boekhoudkundige invloed van wisselkoersveranderingen.

<sup>6</sup> Inclusief thesauriebewijzen.

<sup>7</sup> De verdeling van de kredietinstellingen in banken, spaarbanken en OKI's stopt per einde 1992.

**XVI - 9b. — VERPLICHTINGEN VAN DE VENNOOTSCHAPPEN<sup>1</sup> EN DE EENMANZAKEN  
BIJ DE KREDIETINSTELLINGEN VAN DE OVERHEIDSSECTOR<sup>6</sup>**

(uitstaande bedragen in miljarden franken)

Einde periode	Obligaties uitgegeven door		Kredieten					p.m. Kredieten aan het buitenland	
	Overheidsbedrijven <sup>2</sup>	Privé-vennootschappen <sup>6</sup>	Investeringskredieten <sup>3</sup>	Discontoen acceptkredieten	Overige <sup>4</sup>	Totaal (6) = (3) tot (5)	waarvan	Totaal	waarvan
							Vreemde valuta's		Vreemde valuta's
(1)	(2)	(3)	(4)	(5)	(6) = (3) tot (5)	(7)	(8)	(9)	
1984 .....	95,7	8,5	357,1	0,5	44,6	402,3	1,2	8,5	6,0
1985 .....	102,8	9,1	371,8	0,7	53,5	426,0	9,7	9,5	5,5
1986 .....	107,0	7,8	374,3	0,9	57,4	432,6	4,9	13,1	8,3
1987 .....	94,7	5,6	399,9	1,0	65,4	466,3	6,4	18,9	13,5
1988 .....	90,7	4,8	422,0	1,4	83,5	506,9	10,6	19,3	13,4
1989 .....	78,4	4,3	451,5	1,0	109,9	562,4	19,3	32,8	25,2
1990 .....	65,8	3,8	502,1	1,1	128,1	631,3	20,3	36,3	27,5
1991 .....	56,9	1,9	535,9	1,4	150,3	687,6	22,9	28,4	24,6
1992 .....	44,7	3,7	574,0	2,1	162,1	738,2	28,1	34,7	31,9
1990 3 <sup>e</sup> kwartaal .....	75,0	4,0	494,3	1,1	107,2	602,6	19,2	42,3	31,8
4 <sup>e</sup> kwartaal .....	65,8	3,8	502,1	1,1	128,1	631,3	20,3	36,3	27,5
1991 1 <sup>e</sup> kwartaal .....	60,6	3,7	500,7	1,5	138,0	640,2	22,4	36,6	30,9
2 <sup>e</sup> kwartaal .....	53,5	1,9	514,7	1,3	144,4	660,4	32,4	40,3	28,2
3 <sup>e</sup> kwartaal .....	52,7	1,8	526,7	1,4	147,7	675,8	26,6	37,5	28,6
4 <sup>e</sup> kwartaal .....	56,9	1,9	535,9	1,4	150,3	687,6	22,9	28,4	24,6
1992 1 <sup>e</sup> kwartaal .....	55,8	1,8	540,1	1,4	157,3	698,8	25,1	29,1	25,1
2 <sup>e</sup> kwartaal .....	47,5	1,6	560,8	1,5	153,1	715,4	28,0	28,5	24,9
3 <sup>e</sup> kwartaal .....	45,9	1,5	570,7	2,0	158,1	730,8	24,9	31,7	27,4
4 <sup>e</sup> kwartaal .....	44,7	3,7	574,0	2,1	162,1	738,2	28,1	34,7	31,9

<sup>1</sup> Overheidsbedrijven en privé-vennootschappen die niet onderworpen zijn aan de wet van 22 maart 1993.

<sup>2</sup> Met inbegrip van de certificaten voor ten hoogste 1 jaar.

<sup>3</sup> Met inbegrip van financieringshuur.

<sup>4</sup> Voornamelijk voorschotten.

<sup>5</sup> Inclusief thesauriebewijzen.

<sup>6</sup> De verdeling van de kredietinstellingen in banken, spaarbanken en OKI's stopt per einde 1992.

**XVI - 10. — VERPLICHTINGEN VAN DE VENNOOTSCHAPPEN<sup>1</sup> TEGENOVER HET BUITENLAND**

(veranderingen in miljarden franken)

Periode	Directe investeringen in België		Andere verwervingen van Belgische aandelen door het buitenland	Verwerving van Belgische obligaties door het buitenland		Thesauriebewijzen (Wet 22/7/91)	Verwerving van gebouwen door het buitenland	Overige verplichtingen	Totaal	waarvan <sup>2</sup> :	
	Oprichting en uitbreiding van vennootschappen, participatievorming	Leningen		Overheidsbedrijven <sup>2</sup>	Privé-vennootschappen					Belgische franken	Vreemde valuta's <sup>4</sup>
1985 .....	27,8	13,8	12,1	- 5,8	2,1	-	3,9	15,3	69,2	11,1	- 0,7
1986 .....	23,5	-10,5	28,8	- 4,9	0,6	-	2,6	13,9	54,0	35,3	- 9,1
1987 .....	58,2	11,0	23,8	- 6,3	7,5	-	0,2	21,6	116,0	37,4	- 6,7
1988 .....	115,8	40,4	17,9	- 0,2	2,4	-	2,9	14,3	193,5	37,6	- 7,1
1989 .....	128,8	95,8	30,6	-10,1	0,0	-	11,9	58,0	315,0	48,3	0,2
1990 .....	130,1	92,2	28,1	-10,1	3,0	-	14,9	30,5	288,7	46,7	- 1,9
1991 .....	196,2	88,6	18,9	- 3,1	9,0	-	12,7	28,3	350,6	37,4	5,5
1992 .....	252,3	33,2	24,3	14,4	9,3	5,2	10,8	44,5	394,1	44,6	12,8
1993 .....	225,7	25,9	72,8	17,9	-2,3	-0,3	10,7	13,7	364,3	81,6	18,2
1991 1 <sup>e</sup> kwartaal .....	36,8	29,5	0,5	- 1,9	1,5	-	3,9	21,3	91,6	18,3	- 2,9
2 <sup>e</sup> kwartaal .....	66,7	22,1	6,3	- 0,2	4,7	-	2,6	25,2	127,4	28,7	1,3
3 <sup>e</sup> kwartaal .....	21,7	4,8	8,2	- 0,1	2,8	-	4,0	-10,8	30,6	-12,7	3,3
4 <sup>e</sup> kwartaal .....	71,0	32,2	3,9	- 0,9	0,0	-	2,2	- 7,4	101,0	3,1	3,8
1992 1 <sup>e</sup> kwartaal .....	46,4	5,9	2,9	1,9	0,1	-	4,2	9,3	70,7	6,6	1,0
2 <sup>e</sup> kwartaal .....	35,3	73,1	9,0	15,2	-2,5	-	2,7	2,7	135,5	11,5	16,5
3 <sup>e</sup> kwartaal .....	60,9	2,0	3,1	- 1,0	7,6	3,0	1,5	15,1	92,2	22,0	3,2
4 <sup>e</sup> kwartaal .....	109,7	-47,8	9,3	- 1,7	4,1	2,2	2,4	17,4	95,7	4,5	- 7,9
1993 1 <sup>e</sup> kwartaal .....	66,5	3,7	11,2	- 2,0	-1,5	0,3	0,9	24,5	103,6	8,7	2,1
2 <sup>e</sup> kwartaal .....	44,1	20,2	11,6	3,9	0,0	-0,3	2,5	-23,1	59,1	24,9	1,4
3 <sup>e</sup> kwartaal .....	28,9	11,6	15,8	9,2	-0,8	-1,0	3,3	15,3	82,3	24,0	14,3
4 <sup>e</sup> kwartaal .....	86,2	- 9,6	34,2	6,8	0,0	0,7	4,0	- 3,0	119,3	24,0	0,4
1994 1 <sup>e</sup> kwartaal .....	...	...	...	...	...	...	...	...	...	...	...
2 <sup>e</sup> kwartaal .....	...	...	...	...	...	...	...	...	...	...	...
3 <sup>e</sup> kwartaal .....	...	...	...	...	...	...	...	...	...	...	...

<sup>1</sup> Overheidsbedrijven en privé-vennootschappen die niet onderworpen zijn aan de wet van 22 maart 1993.

<sup>2</sup> Met inbegrip van de certificaten voor ten hoogste 1 jaar.

<sup>3</sup> Het saldo betreft de verplichtingen tegenover het buitenland waarvan de indeling in Belgische franken en vreemde valuta's niet bekend is of geen zin heeft.

<sup>4</sup> Na uitschakeling van de louter boekhoudkundige invloed van wisselkoersveranderingen.

**XVI - 11. — DISCONTO-, VOORSCHOTTEN- EN ACCEPTKREDIETEN<sup>1</sup> BIJ HUN OORSPRONG VERLEEND DOOR DE BANKEN, DE ALGEMENE SPAAR- EN LIJFRENTEKAS, DE NATIONALE MAATSCHAPPIJ VOOR KREDIET AAN DE NIJVERHEID EN DE NATIONALE KAS VOOR BEROEPSKREDIET<sup>2</sup> AAN DE BEDRIJVEN EN DE PARTICULIEREN EN AAN HET BUITENLAND**

**1. Kredieten van een miljoen frank of meer waarvan de begunstigde<sup>3</sup> een Belgische ingezetene is**

Indeling naar de bedrijfstak van de begunstigde

(uitstaande bedragen in miljarden franken)

Einde periode	Toegekende bedragen				Opgenomen bedragen			
	1991	1992	1993	1994	1991	1992	1993	1994
<b>Landbouw en groothandel in landbouwprodukten</b> .....	110,8	114,5	113,8	206,6	80,1	85,0	90,4	126,6
<b>Extractieve nijverheid en groothandel in produkten van deze nijverheidstak</b> .....	44,8	30,0	27,6	29,7	13,2	13,1	14,0	20,0
<b>Verwerkende nijverheid en groothandel in produkten van deze nijverheidstak :</b>								
Levensmiddelen, drank en tabak .....	282,2	287,0	281,2	291,9	140,9	149,0	142,8	145,7
Textiel, kleding en leder .....	157,0	154,6	149,1	137,6	94,6	96,4	85,6	83,3
Scheikundige nijverheid <sup>4</sup> .....	357,6	342,0	324,6	293,8	144,9	135,4	129,3	97,9
Basismetalaalnijverheid .....	176,9	171,0	152,4	152,7	77,5	81,1	80,7	76,6
Metaalverwerkende nijverheid .....	569,4	588,9	511,1	535,7	263,5	278,0	229,5	233,0
Niet-metaalhoudende minerale produkten en hout .....	184,4	194,7	189,8	186,0	104,2	112,6	110,9	102,6
Papier, karton en drukwerk .....	114,0	119,1	108,6	93,6	64,3	64,0	66,0	63,4
Aardolie .....	125,0	128,3	122,3	117,6	18,3	16,8	22,2	26,2
Diamant en goudsmidwerk .....	67,3	75,3	84,4	85,8	45,0	50,4	57,1	55,5
Overige .....	5,4	5,1	5,4	5,5	3,8	3,5	3,8	4,4
<b>Bouwnijverheid en vastgoedtransacties, werken van burgerlijke bouwkunde</b> .....	302,8	348,2	395,9	418,9	215,0	251,4	287,4	313,9
<b>Productie en distributie van energie en water</b>	119,5	111,7	92,4	78,9	78,4	68,4	53,0	40,4
<b>Overige diensten :</b>								
Niet-gespecialiseerde groothandel .....	189,9	198,7	208,2	195,8	110,7	111,3	122,5	102,3
Kleinhandel .....	280,8	296,4	308,9	304,6	200,6	221,6	234,4	242,9
Vervoer, bewaargeving en communicatie .....	351,8	330,4	310,8	303,6	242,2	244,2	208,6	204,7
Financiële diensten <sup>5</sup> .....	503,0	524,3	539,6	588,3	230,4	263,7	261,5	296,7
Overige diensten aan de bedrijven <sup>6</sup> .....	336,9	372,8	458,1	506,5	206,5	230,3	277,0	287,0
Overige diensten aan de particulieren <sup>7</sup> .....	341,8	403,5	512,1	235,8	290,9	344,2	280,8	186,4
<b>Totaal ...</b>	<b>4.621,3</b>	<b>4.796,5</b>	<b>4.896,3</b>	<b>4.768,9</b>	<b>2.625,0</b>	<b>2.820,4</b>	<b>2.757,5</b>	<b>2.709,5</b>

<sup>1</sup> Inclusief die welke bij uittek investeringen in vaste kapitaalgoederen financieren.

<sup>2</sup> Exclusief de kredieten die de NKBK verleent via de door haar erkende kredietinstellingen.

<sup>3</sup> Wordt als dusdanig beschouwd, het bedrijf of de particulier die de kredietopening verkregen heeft en derhalve het initiatief van het gebruik ervan heeft, een initiatief dat hij kan uitoefenen ofwel door zelf schulden aan te gaan tegenover de financiële instelling, ofwel door haar handelsvorderingen af te staan die hij op derden bezit. De begunstigde bedrijven omvatten de overheidsbedrijven, maar niet de financiële instellingen.

<sup>4</sup> Inclusief de plasteeknijverheid, de rubbernijverheid, de cokes- en agglomeratenfabrieken.

<sup>5</sup> O.m. kredieten aan de portefeuille- en financieringsmaatschappijen.

<sup>6</sup> O.m. factoring-, financieringshuur- en reclamebedrijven alsmede studie- en organisatiebureaus.

<sup>7</sup> O.m. leningen en kredieten aan instellingen voor geneeskundige verzorging, voor vrijetijdsbesteding, aan de leden van vrije beroepen, aan loon- en weddetrekkenden, met uitzondering evenwel van de door de ASLK aan de laatstgenoemden verleende hypothecaire kredieten.

**XVI - 11. — DISCONTO-, VOORSCHOTTEN- EN ACCEPTKREDIETEN BIJ HUN OORSPRONG VERLEEND DOOR DE BANKEN, DE ALGEMENE SPAAR- EN LIJFRENTOKAS, DE NATIONALE MAATSCHAPPIJ VOOR KREDIET AAN DE NIJVERHEID EN DE NATIONALE KAS VOOR BEROEPSKREDIET AAN DE BEDRIJVEN EN DE PARTICULIEREN EN AAN HET BUITENLAND**

**2. Kredieten van een miljoen frank of meer waarvan de begunstigde<sup>1</sup> een niet-ingezetene is**

Indeling naar de geografische zone waar de begunstigde gevestigd is

(uitstaande bedragen in miljarden franken)

Einde periode	Toegekende bedragen				Opgenomen bedragen			
	1991	1992	1993	1994	1991	1992	1993	1994
<b>Europese Economische Gemeenschap</b> .....	1.362,4	1.333,6	1.437,5	1.571,0	502,9	475,5	477,6	417,5
Verenigd Koninkrijk .....	617,9	616,1	742,4	769,5	110,6	116,9	134,4	79,1
Duitsland .....	161,0	123,3	121,8	93,5	87,8	52,0	55,1	51,8
Frankrijk .....	107,4	119,8	127,9	152,9	43,3	52,2	51,2	58,9
Nederland .....	162,2	166,0	146,7	149,7	78,1	77,1	71,6	60,2
Italië .....	107,6	90,7	84,7	115,5	63,1	67,0	58,8	64,9
Luxemburg .....	56,4	65,1	87,7	163,0	29,7	14,2	19,0	18,8
Denemarken .....	29,8	10,7	7,9	9,7	9,5	6,4	6,2	5,4
Ierland .....	12,9	19,9	15,3	16,8	6,1	13,6	10,2	17,6
Griekenland .....	4,0	8,9	5,8	5,5	2,7	4,1	3,6	3,4
Spanje .....	67,6	71,0	62,0	56,6	51,8	46,4	43,8	35,1
Portugal .....	35,6	42,1	35,3	38,3	20,2	25,6	23,7	22,3
<b>Overige Europese landen</b> .....	98,3	129,4	132,6	121,1	47,4	72,8	63,5	49,1
waarvan : Zwitserland .....	46,7	50,6	54,7	43,5	17,8	21,4	24,1	15,6
Noorwegen .....	5,8	7,3	10,6	6,2	4,1	4,5	4,3	1,7
Zweden .....	14,4	36,7	32,2	29,1	7,4	27,2	13,4	8,4
<b>Verenigde Staten en Canada</b> .....	409,2	442,4	493,3	503,0	142,2	155,0	168,7	156,9
<b>Aardolie-exporterende landen</b> .....	65,3	72,2	79,8	72,1	40,8	47,5	55,9	49,8
<b>Overige landen van het westelijk halfrond</b> .....	129,7	148,4	156,2	134,3	64,4	69,6	75,5	70,9
waarvan : Brazilië .....	20,0	29,7	35,7	33,7	9,1	10,2	12,5	12,9
Mexico .....	21,3	21,6	23,3	20,1	15,3	17,1	21,3	18,4
<b>Overige Afrikaanse landen</b> .....	39,5	35,6	38,8	34,9	24,5	26,4	28,3	29,8
waarvan : Zuid-Afrika .....	1,8	1,7	1,4	1,1	1,3	1,0	1,1	0,7
Zaire .....	19,2	16,0	14,9	11,2	10,7	12,4	10,2	11,5
<b>Australië en Nieuw-Zeeland</b> .....	31,7	31,6	23,2	21,9	11,7	8,1	10,0	9,9
<b>Overige Aziatische landen</b> .....	132,7	142,8	137,1	136,3	46,3	58,4	58,3	58,0
waarvan : Japan .....	14,3	14,5	14,8	15,7	6,0	7,0	7,9	7,0
<b>Totaal</b> ...	<b>2.268,8</b>	<b>2.336,0</b>	<b>2.498,5</b>	<b>2.594,6</b>	<b>880,2</b>	<b>913,3</b>	<b>937,8</b>	<b>841,9</b>

<sup>1</sup> Wordt als dusdanig beschouwd, degene die de kredietopening verkregen heeft en derhalve het initiatief van het gebruik ervan bezit, een initiatief dat hij kan uitoefenen

door zelf schulden aan te gaan tegenover de financiële instelling of door haar handelsvorderingen af te staan die hij op derden bezit.

## VII. — KAPITAALMARKT

### 1. — OBLIGATIES IN BELGISCHE FRANKEN VOOR MEER DAN EEN JAAR, UITGEGEVEN DOOR DE OVERHEID

(miljarden franken)

	Federale overheid		Gemeenschappen en Gewesten	Overige federale, communautaire of regionale administraties <sup>1</sup>		Lokale overheid	Sociale verzekering	Totaal	waarvan :
	Lineaire obligaties	Overige		Lineaire obligaties <sup>2</sup>	Overige				Niet door elke belegger verkrijgbaar
<b>A. — Bruto-uitgiften</b>									
1987 .....	0,0	604,4	0,0	0,0	105,8	22,6	9,5	742,0	176,6
1988 .....	0,0	639,1	0,0	0,0	70,5	26,2	14,2	750,0	92,8
1989 .....	81,8	474,3	0,0	0,0	68,1	5,6	0,0	629,8	84,4
1990 .....	273,0	245,1	0,0	0,0	77,8	15,0	0,0	610,9	94,4
1991 .....	935,0	224,5	0,0	0,0	64,7	0,0	0,0	1.224,2	61,2
1992 .....	937,5	144,5	6,0	25,1	44,6	25,0	27,0	1.209,7	102,7
1993 .....	1.147,4	345,5	0,0	36,8	10,7	9,5	0,0	1.549,9	20,4
1994 .....	925,2	455,1	4,0	22,1	27,3	52,0	0,0	1.485,7	79,3
1993 2 <sup>e</sup> kwartaal .....	411,2	251,8	0,0	8,2	5,3	9,5	0,0	686,0	14,8
3 <sup>e</sup> kwartaal .....	253,2	0,0	0,0	5,1	5,0	0,0	0,0	263,3	5,0
4 <sup>e</sup> kwartaal .....	229,9	30,7	0,0	11,1	0,0	0,0	0,0	271,7	0,0
1994 1 <sup>e</sup> kwartaal .....	390,3	196,5	0,0	15,2	1,0	0,0	0,0	603,0	1,0
2 <sup>e</sup> kwartaal .....	260,6	51,6	0,0	5,3	2,0	0,0	0,0	319,5	2,0
3 <sup>e</sup> kwartaal .....	135,2	0,0	0,0	0,2	2,0	0,0	0,0	137,4	2,0
4 <sup>e</sup> kwartaal .....	139,1	207,0	4,0	1,4	22,3	52,0	0,0	425,8	74,3
1995 1 <sup>e</sup> kwartaal .....	262,2	103,1	0,0	3,1	12,0	0,0	0,0	380,4	12,0
2 <sup>e</sup> kwartaal .....	199,9	0,0	12,5	4,0	19,0	0,0	0,2	235,6	17,7
<b>B. — Netto-uitgiften</b>									
1987 .....	0,0	293,5	0,0	0,0	30,8	2,4	- 5,4	321,3	5,0
1988 .....	0,0	379,4	0,0	0,0	33,9	24,3	7,4	445,0	1,9
1989 .....	81,8	81,0	0,0	0,0	45,2	- 89,5	- 8,2	110,3	- 74,0
1990 .....	273,0	34,5	0,0	0,0	51,8	13,4	- 10,3	362,5	8,9
1991 .....	935,0	- 419,6	6,6	0,0	10,8	- 1,7	- 7,0	524,2	- 31,6
1992 .....	937,5	- 401,9	10,5	25,1	7,0	23,4	21,0	622,5	32,3
1993 .....	1.085,1	- 800,9	13,7	36,8	- 0,7	7,2	6,6	347,8	1,9
1994 .....	768,8	- 886,9	1,9	22,1	- 1,5	10,1	2,1	- 83,5	- 7,0
1993 1 <sup>e</sup> kwartaal .....	253,1	- 309,0	- 1,2	12,4	0,0	- 0,4	- 1,0	- 46,1	- 32,2
2 <sup>e</sup> kwartaal .....	411,2	- 238,4	12,0	8,2	- 0,6	- 0,4	0,0	191,9	29,8
3 <sup>e</sup> kwartaal .....	253,2	- 205,1	2,2	5,1	- 0,4	- 0,4	- 1,4	53,1	- 23,1
4 <sup>e</sup> kwartaal .....	167,6	- 48,4	0,7	11,1	0,3	8,5	9,0	148,9	27,4
1994 1 <sup>e</sup> kwartaal .....	233,8	- 673,1	0,2	15,2	- 0,4	- 22,6	- 2,6	- 449,5	- 18,1
2 <sup>e</sup> kwartaal .....	260,6	- 262,4	7,3	5,3	- 0,5	- 19,3	- 9,0	- 18,0	- 32,4
3 <sup>e</sup> kwartaal .....	135,2	- 83,8	- 6,7	0,2	- 0,3	0,0	5,8	50,4	- 26,2
4 <sup>e</sup> kwartaal .....	139,2	132,4	1,1	1,4	- 0,2	51,9	7,9	333,7	69,8
<b>C. — Uitstaand bedrag per einde periode<sup>3</sup></b>									
1987 .....	0,0	3.200,6	0,0	0,0	204,1	128,9	39,8	3.573,4	614,3
1988 .....	0,0	3.615,1	0,0	0,0	204,8	153,2	47,2	4.020,3	618,3
1989 .....	81,8	3.745,3	0,0	0,0	272,1	63,7	38,9	4.201,9	615,5
1990 .....	354,8	3.831,8	0,0	0,0	278,6	62,1	28,6	4.555,9	615,7
1991 .....	1.289,8	3.416,8	6,6	0,0	242,8	60,4	21,7	5.038,1	407,6
1992 .....	2.252,3	3.043,3	30,3	0,0	250,5	58,8	42,6	5.677,9	457,1
1993 .....	3.374,4	2.375,8	44,1	0,0	79,7	56,5	49,3	5.979,6	412,9
1994 .....	4.165,3	1.540,7	45,9	0,0	77,9	14,5	51,3	5.895,7	401,5
1993 Maart .....	2.517,9	2.857,7	29,2	0,0	127,4	58,3	41,7	5.632,2	425,3
Juni .....	2.937,3	2.619,2	41,2	0,0	106,5	57,9	41,7	5.803,7	434,8
September .....	3.195,6	2.414,2	43,3	0,0	106,5	57,4	40,3	5.857,3	412,1
December .....	3.374,4	2.375,8	44,1	0,0	79,7	56,5	49,3	5.979,6	412,9
1994 Maart .....	3.623,4	1.702,6	44,2	0,0	79,4	33,9	46,7	5.530,1	394,8
Juni .....	3.889,3	1.440,1	51,5	0,0	98,5	14,6	37,7	5.531,6	381,8
September .....	4.024,7	1.356,3	44,8	0,0	98,1	14,6	43,5	5.582,0	355,6
December .....	4.165,3	1.540,7	45,9	0,0	77,9	14,5	51,3	5.895,7	401,5
1995 Maart .....	4.430,6	1.411,3	46,7	0,0	77,7	6,4	51,2	6.023,9	370,5
Juni .....	4.592,5	1.396,9	54,5	0,0	76,8	6,5	51,2	6.178,3	354,8

<sup>1</sup> Bevat de door de andere sectoren uitgegeven schulden, waarvan de last, wat kapitaal en interesten betreft, voor rekening is van de federale, communautaire of regionale overheid.

<sup>2</sup> Gekapitaliseerde interesten en de terugbetalingen van belastingen, in de vorm van lineaire obligaties. Zij beïnvloeden het officiële netto te financieren saldo van de Schatkist niet.

<sup>3</sup> De wijziging van het uitstaande bedrag stemt niet noodzakelijkerwijs overeen met het volume van de netto-uitgiften tijdens die periode wegens de overname, door de federale overheid, van schulden van andere overheden en wegens de regularisatie van interesten.



**XVII - 2. — OBLIGATIES EN KASBONS IN BELGISCHE FRANKEN VOOR MEER DAN EEN JAAR  
PER EMISSIESECTOR<sup>1</sup>**

(miljarden franken)

	Overheid <sup>2</sup>	Krediet- instellingen	Overheids- bedrijven <sup>3</sup>	Privé-vennoot- schappen	Niet-ingeze- tenen	Totaal	waarvan : Niet door elke belegger verkrijgbaar
<b>A. — Netto-uitgiften</b>							
1984 .....	262,1	133,4	5,3	5,1	15,6	421,5	76,7
1985 .....	508,7	168,6	- 15,6	- 1,2	45,5	706,0	65,3
1986 .....	191,0	27,7	15,6	- 13,3	61,7	282,7	- 19,4
1987 .....	321,3	33,8	8,0	- 22,6	57,6	398,1	- 9,4
1988 .....	445,0	93,3	19,4	- 20,5	9,6	546,8	- 30,0
1989 .....	110,3	- 29,2	- 16,1	30,3	40,9	136,1	- 25,4
1990 .....	362,5	342,4	- 33,5	6,4	98,2	776,0	45,0
1991 .....	524,2	260,0	- 8,1	29,9	96,6	902,5	- 110,8
1992 .....	622,5	233,5	- 15,0	6,0	116,9	964,0	146,4
1993 .....	347,8	- 78,5	- 8,4	21,2	101,1	383,2	138,4
1994 .....	- 83,5	501,5	- 20,0	- 28,4	81,6	451,2	36,5
1993 1 <sup>e</sup> kwartaal .....	- 46,1	19,7	- 3,2	4,0	38,4	12,9	1,3
2 <sup>e</sup> kwartaal .....	191,9	14,3	- 4,6	5,8	39,9	247,3	77,5
3 <sup>e</sup> kwartaal .....	53,1	- 47,9	- 3,4	4,0	25,0	30,9	16,2
4 <sup>e</sup> kwartaal .....	148,9	- 64,6	2,8	7,4	- 2,3	92,1	43,4
1994 1 <sup>e</sup> kwartaal .....	- 449,5	- 30,4	4,2	- 1,7	- 9,2	- 486,7	- 29,0
2 <sup>e</sup> kwartaal .....	- 18,0	81,8	4,8	- 9,5	1,7	60,7	- 30,2
3 <sup>e</sup> kwartaal .....	50,4	180,7	- 8,0	- 8,6	24,2	238,7	- 8,7
4 <sup>e</sup> kwartaal .....	333,7	269,4	- 20,9	- 8,6	64,8	638,4	104,3
<b>B. — Uitstaande bedragen per einde periode</b>							
1983 .....	2.055,0	1.746,4	344,5	186,6	108,7	4.441,1	459,1
1984 .....	2.354,5	1.879,8	349,8	191,7	124,3	4.900,1	573,3
1985 .....	3.025,2	2.048,4	334,2	190,4	169,9	5.768,1	800,6
1986 .....	3.234,3	2.076,1	349,8	177,1	231,6	6.068,9	799,3
1987 .....	3.573,4	2.109,9	357,8	154,5	289,2	6.484,8	807,7
1988 .....	4.020,3	2.203,2	377,3	134,0	298,8	7.033,6	779,7
1989 .....	4.201,9	2.174,0	361,2	164,3	339,7	7.241,0	825,6
1990 .....	4.555,9	2.516,4	327,7	170,7	437,9	8.008,6	862,2
1991 .....	5.038,1	2.776,4	319,5	200,7	534,4	8.869,1	709,4
1992 .....	5.677,9	2.989,4	251,3	206,7	663,6	9.788,8	811,5
1993 .....	5.979,6	2.910,9	242,9	227,9	766,0	10.127,3	905,2
1994 .....	5.895,7	3.412,4	222,9	199,5	842,9	10.573,3	936,5
1993 Maart .....	5.632,2	3.009,1	248,0	210,7	702,6	9.802,7	813,8
Juni .....	5.803,7	3.023,4	243,4	216,5	742,8	10.029,9	871,2
September .....	5.857,3	2.975,5	240,1	220,6	766,9	10.060,3	886,9
December .....	5.979,6	2.910,9	242,9	227,9	766,0	10.127,3	905,2
1994 Maart .....	5.530,1	2.880,5	247,0	226,2	753,6	9.637,4	873,0
Juni .....	5.531,6	2.962,3	251,8	216,7	754,6	9.716,9	861,6
September .....	5.582,0	3.143,0	243,8	208,1	778,0	9.954,9	852,2
December .....	5.895,7	3.412,4	222,9	199,5	842,9	10.573,3	936,5

<sup>1</sup> Inclusief, voor zover zij konden worden opgetekend, de obligaties in Luxemburgse franken.

<sup>2</sup> Zie tabel XVII-1.

<sup>3</sup> Inclusief de openbare huisvestingsmaatschappijen en de woningfondsen van de Bond van Grote Gezinnen.

**XVII - 3. — OBLIGATIES EN KASBONS IN BELGISCHE FRANKEN VOOR MEER DAN EEN JAAR :  
NETTO-UITGIFTEN EN -VERWERVINGEN DOOR DE PARTICULIEREN  
EN DE VENNOOTSCHAPPEN<sup>1</sup>**

(miljarden franken)

Emittenten Houders	Overheid		Kredietinstellingen		Overige ingezetenen		Niet-ingezetenen		Totaal	
	Totaal	Particulieren en vennootschappen	Totaal	Particulieren en vennootschappen	Totaal	Particulieren en vennootschappen	Totaal	Particulieren en vennootschappen	Totaal	Particulieren en vennootschappen
1984 .....	262,1	46,3	133,4	129,7	10,5	3,2	15,6	4,3	421,5	183,5
1985 .....	508,7	85,3	168,6	158,3	- 17,0	- 5,9	45,5	31,2	706,0	268,9
1986 .....	191,0	33,9	27,7	27,5	2,3	- 11,0	61,7	27,3	282,7	77,7
1987 .....	321,3	93,4	33,8	38,0	- 14,6	- 20,2	57,6	25,5	398,1	136,7
1988 .....	445,0	178,5	93,3	92,1	- 1,1	0,5	9,6	0,3	546,8	271,4
1989 .....	110,3	53,4	- 29,2	- 9,6	14,3	15,1	40,9	40,0	136,1	98,9
1990 .....	362,5	175,2	342,4	355,0	- 27,0	- 20,9	98,2	88,9	776,0	598,2
1991 .....	524,2	146,1	260,0	254,0	21,8	- 5,3	96,6	111,8	902,5	506,6
1992 .....	622,5	209,3	233,5	183,9	- 9,0	- 16,3	116,9	121,5	964,0	498,4
1993 .....	347,8	114,3	- 78,5	- 85,9	12,8	21,9	101,1	88,5	383,2	138,8
1994 .....	- 83,5	- 34,8	501,5	500,1	- 48,3	- 23,0	81,6	109,1	451,2	551,4
1993 1 <sup>e</sup> kwartaal .....	- 46,1	- 36,7	19,7	15,6	0,8	8,1	38,4	14,3	12,9	1,3
2 <sup>e</sup> kwartaal .....	191,9	83,4	14,3	20,2	1,2	3,8	39,9	41,6	247,3	149,0
3 <sup>e</sup> kwartaal .....	53,1	- 3,3	- 47,9	- 52,3	0,6	2,4	25,0	35,4	30,9	- 17,8
4 <sup>e</sup> kwartaal .....	148,9	70,9	- 64,6	- 69,4	10,2	7,6	- 2,3	- 2,8	92,1	6,3
1994 1 <sup>e</sup> kwartaal .....	-449,5	-167,5	- 30,4	- 32,0	2,5	3,9	- 9,2	- 1,9	-486,7	-197,5
2 <sup>e</sup> kwartaal .....	- 18,0	- 3,6	81,8	82,6	- 4,7	12,2	1,7	0,2	60,7	91,4
3 <sup>e</sup> kwartaal .....	50,4	35,4	180,7	182,1	- 16,6	- 11,0	24,2	37,1	238,7	243,6
4 <sup>e</sup> kwartaal .....	333,7	100,9	269,4	267,4	- 29,5	- 28,1	64,8	73,7	638,4	413,9

<sup>1</sup> Inclusief, voor zover zij konden worden opgetekend, de obligaties in Luxemburgse franken.

**XVII - 4. — OBLIGATIES EN KASBONS IN BELGISCHE FRANKEN VOOR MEER DAN EEN JAAR :  
INDELING NAAR EMISSIE- EN HOUDERSECTOREN**

(miljarden franken)

Emittenten	Houders	Overheid	Krediet- instellingen	NBB, Muntfonds, Rentenfonds, HWI	Particulieren en vennoot- schappen	Niet- ingezetenen	Totaal
<b>Uitstaande bedragen per 31 december 1992</b>							
Federale overheid .....		181,5	2.725,3	76,2	1.804,2	508,4	5.295,6
Gemeenschappen en Gewesten .....		0,0	30,3	0,0	0,0	0,0	30,3
Overige federale, communautaire of regionale administraties		0,6	198,9	0,5	46,0	4,5	250,5
Lokale overheid .....		0,0	25,4	2,5	30,9	0,0	58,8
Sociale verzekering .....		3,1	25,7	0,0	13,9	0,0	42,6
Kredietinstellingen .....		7,8	98,7	0,1	2.875,1	7,7	2.989,4
Overheidsbedrijven <sup>1</sup> .....		3,7	247,2	0,8	— 0,4	0,0	251,3
Privé-vennootschappen .....		5,3	37,0	0,0	120,0	44,3	206,7
Niet-ingezetenen .....		2,2	53,8	0,0	607,6	0,0	663,6
Totaal ...		204,2	3.442,3	80,2	5.497,4	564,9	9.788,8
<b>Uitstaande bedragen per 31 maart 1993</b>							
Federale overheid .....		183,0	2.829,1	72,2	1.786,1	505,2	5.375,6
Gemeenschappen en Gewesten .....		0,0	29,2	0,0	0,0	0,0	29,2
Overige federale, communautaire of regionale administraties		0,4	95,3	0,5	31,3	0,0	127,4
Lokale overheid .....		0,0	26,5	2,8	29,1	0,0	58,3
Sociale verzekering .....		3,1	24,4	0,0	14,2	0,0	41,7
Kredietinstellingen .....		7,8	101,3	0,1	2.890,8	9,2	3.009,1
Overheidsbedrijven <sup>1</sup> .....		3,6	238,0	0,8	5,6	0,0	248,0
Privé-vennootschappen .....		5,3	33,9	0,0	122,2	49,3	210,7
Niet-ingezetenen .....		2,2	77,9	0,0	622,4	0,0	702,6
Totaal ...		205,5	3.455,6	76,3	5.501,7	563,7	9.802,7
<b>Uitstaande bedragen per 30 juni 1993</b>							
Federale overheid .....		190,0	2.933,1	73,9	1.873,7	485,9	5.556,5
Gemeenschappen en Gewesten .....		0,0	41,2	0,0	0,0	0,0	41,2
Overige federale, communautaire of regionale administraties		0,3	85,7	0,4	20,1	0,0	106,5
Lokale overheid .....		0,0	26,7	1,0	30,2	0,0	57,9
Sociale verzekering .....		3,1	29,5	0,0	9,1	0,0	41,7
Kredietinstellingen .....		7,6	93,1	0,1	2.911,0	11,6	3.023,4
Overheidsbedrijven <sup>1</sup> .....		3,3	234,7	0,9	4,5	0,0	243,4
Privé-vennootschappen .....		5,3	35,3	0,0	127,0	48,9	216,5
Niet-ingezetenen .....		2,2	76,3	0,0	664,3	0,0	742,8
Totaal ...		211,8	3.555,5	76,3	5.639,9	546,4	10.029,9

<sup>1</sup> Inclusief de openbare huisvestingsmaatschappijen en de woningfondsen van de Bond van Grote Gezinnen.

**XVII - 4. — OBLIGATIES EN KASBONS IN BELGISCHE FRANKEN VOOR MEER DAN EEN JAAR :  
INDELING NAAR EMISSIE- EN HOUDERSECTOREN (vervolg 1)**

(miljarden franken)

Emittenten	Houders	Overheid	Kredietinstellingen	NBB, Muntfonds, Rentenfonds, HWI	Particulieren en vennootschappen	Niet-ingezetenen	Totaal
<b>Uitstaande bedragen per 30 september 1993</b>							
Federale overheid .....		194,2	2.880,4	75,5	1.872,6	587,1	5.609,8
Gemeenschappen en Gewesten .....		0,0	43,3	0,0	0,0	0,0	43,3
Overige federale, communautaire of regionale administraties		0,3	84,5	0,4	21,3	0,0	106,5
Lokale overheid .....		0,0	26,4	1,0	30,0	0,0	57,4
Sociale verzekering .....		3,1	30,1	0,0	7,1	0,0	40,3
Kredietinstellingen .....		7,6	95,9	0,1	2.858,6	13,3	2.975,5
Overheidsbedrijven <sup>1</sup> .....		3,1	235,0	0,9	1,0	0,0	240,1
Privé-vennootschappen .....		5,3	32,7	0,0	133,0	49,5	220,6
Niet-ingezetenen .....		2,2	65,9	0,0	698,7	0,0	766,9
Totaal ...		215,9	3.494,2	78,0	5.622,4	649,9	10.060,3
<b>Uitstaande bedragen per 31 december 1993</b>							
Federale overheid .....		195,7	2.909,5	80,0	1.953,1	611,9	5.750,2
Gemeenschappen en Gewesten .....		0,0	44,1	0,0	0,0	0,0	44,1
Overige federale, communautaire of regionale administraties		0,3	69,9	0,4	9,1	0,0	79,7
Lokale overheid .....		0,0	46,5	0,6	9,3	0,0	56,5
Sociale verzekering .....		3,1	28,0	0,0	18,2	0,0	49,3
Kredietinstellingen .....		7,4	97,6	0,1	2.789,2	16,6	2.910,9
Overheidsbedrijven <sup>1</sup> .....		3,1	236,6	1,0	2,2	0,0	242,9
Privé-vennootschappen .....		6,1	30,1	0,0	139,4	52,3	227,9
Niet-ingezetenen .....		2,9	65,8	0,0	697,3	0,0	766,0
Totaal ...		218,5	3.528,1	82,1	5.617,9	680,8	10.127,3
<b>Uitstaande bedragen per 31 maart 1994</b>							
Federale overheid .....		188,3	2.656,6	68,4	1.790,6	622,1	5.326,0
Gemeenschappen en Gewesten .....		0,0	44,2	0,0	0,0	0,0	44,2
Overige federale, communautaire of regionale administraties		0,2	65,0	0,4	13,8	0,0	79,4
Lokale overheid .....		0,0	31,5	0,2	2,1	0,0	33,9
Sociale verzekering .....		3,1	23,3	0,0	20,3	0,0	46,7
Kredietinstellingen .....		7,3	98,8	0,1	2.757,2	17,1	2.880,5
Overheidsbedrijven <sup>1</sup> .....		2,9	234,7	1,2	8,2	0,0	247,0
Privé-vennootschappen .....		6,1	30,6	0,0	137,4	52,1	226,2
Niet-ingezetenen .....		2,9	58,5	0,0	692,3	0,0	753,6
Totaal ...		210,7	3.243,3	70,3	5.421,8	691,3	9.637,4

<sup>1</sup> Inclusief de openbare huisvestingsmaatschappijen en de woningfondsen van de Bond van Grote Gezinnen.

**XVII - 4. — OBLIGATIES EN KASBONS IN BELGISCHE FRANKEN VOOR MEER DAN EEN JAAR :  
INDELING NAAR EMISSIE- EN HOUDERSECTOREN (vervolg 2)**

(miljarden franken)

Emittenten	Houders	Overheid	Krediet- instellingen	NBB, Muntfonds, Rentenfonds, HWI	Particulieren en vennoot- schappen	Niet- ingezetenen	Totaal
<b>Uitstaande bedragen per 30 juni 1994</b>							
Federale overheid .....		191,5	2.786,1	69,1	1.798,4	484,2	5.329,4
Gemeenschappen en Gewesten .....		0,0	51,5	0,0	0,0	0,0	51,5
Overige federale, communautaire of regionale administraties		0,2	73,6	0,4	24,3	0,0	98,5
Lokale overheid .....		0,0	14,6	0,0	0,0	0,0	14,6
Sociale verzekering .....		3,1	23,3	0,0	11,3	0,0	37,7
Kredietinstellingen .....		7,4	98,0	0,1	2.839,9	17,0	2.962,3
Overheidsbedrijven <sup>1</sup> .....		2,9	217,3	0,7	30,9	0,0	251,8
Privé-vennootschappen .....		6,1	30,7	0,0	126,8	53,1	216,7
Niet-ingezetenen .....		2,9	60,0	0,1	691,7	0,0	754,6
Totaal ...		214,0	3.355,0	70,2	5.523,4	554,3	9.716,9
<b>Uitstaande bedragen per 30 september 1994</b>							
Federale overheid .....		194,0	2.914,3	69,0	1.828,4	375,4	5.381,0
Gemeenschappen en Gewesten .....		0,0	44,8	0,0	0,0	0,0	44,8
Overige federale, communautaire of regionale administraties		0,2	72,5	0,4	25,1	0,0	98,1
Lokale overheid .....		0,0	14,6	0,0	0,0	0,0	14,6
Sociale verzekering .....		3,1	23,6	0,0	16,7	0,0	43,5
Kredietinstellingen .....		7,4	95,5	0,1	3.021,9	18,0	3.143,0
Overheidsbedrijven <sup>1</sup> .....		2,9	218,9	0,7	21,4	0,0	243,8
Privé-vennootschappen .....		6,1	23,6	0,0	125,3	53,1	208,1
Niet-ingezetenen .....		2,9	47,1	0,1	728,0	0,0	778,0
Totaal ...		216,5	3.455,0	70,1	5.766,9	446,5	9.954,9
<b>Uitstaande bedragen per 31 december 1994</b>							
Federale overheid .....		198,1	3.084,1	69,9	1.923,0	430,9	5.706,0
Gemeenschappen en Gewesten .....		0,0	45,9	0,0	0,0	0,0	45,9
Overige federale, communautaire of regionale administraties		0,2	45,6	0,4	31,8	0,0	77,9
Lokale overheid .....		0,0	14,5	0,0	0,0	0,0	14,5
Sociale verzekering .....		3,1	25,2	0,0	23,1	0,0	51,3
Kredietinstellingen .....		7,0	96,6	0,1	3.289,4	19,4	3.412,4
Overheidsbedrijven <sup>1</sup> .....		2,8	207,6	0,7	11,8	0,0	222,9
Privé-vennootschappen .....		6,1	26,7	0,0	106,8	59,9	199,5
Niet-ingezetenen .....		2,9	38,2	0,1	801,8	0,0	842,9
Totaal ...		220,0	3.584,3	71,1	6.187,7	510,2	10.573,3

<sup>1</sup> Inclusief de openbare huisvestingsmaatschappijen en de woningfondsen van de Bond van Grote Gezinnen.

**XVII - 5. — HOUDERSCHAP VAN DE GEDEMATERIALISEERDE LINEAIRE OBLIGATIES<sup>1</sup>**

(miljarden franken)

Einde periode	België					Luxemburg				Buiten de BLEU	Totaal  (11) = (5) + (9) + (10)
	Kredietinstellingen <sup>2</sup>	Overige financiële instellingen <sup>3</sup>	Overheidsadministraties	Overige	Totaal	Kredietinstellingen	Overige financiële instellingen <sup>3</sup>	Overige	Totaal		
	(1)	(2)	(3)	(4)	(5) = (1) tot (4)	(6)	(7)	(8)	(9) = (6) tot (8)		
1991 .....	544,4	96,3	1,5	69,7	711,9	113,8	49,3	13,7	176,8	199,9	1.088,6
1992 .....	1.063,5	242,6	11,0	148,4	1.465,5	230,9	106,8	19,8	357,5	292,6	2.115,6
1993 .....	1.487,8	494,4	45,4	236,8	2.264,4	305,4	182,5	86,8	574,7	399,9	3.239,0
1991 3 <sup>e</sup> kwartaal ..	499,1	88,4	2,0	52,0	641,5	97,8	44,8	9,6	152,2	161,8	955,5
4 <sup>e</sup> kwartaal ..	544,4	96,3	1,5	69,7	711,9	113,8	49,3	13,7	176,8	199,9	1.088,6
1992 1 <sup>e</sup> kwartaal ..	592,7	153,6	4,3	81,4	832,0	138,4	63,0	13,5	214,9	213,2	1.260,1
2 <sup>e</sup> kwartaal ..	698,3	164,7	6,2	92,2	961,4	157,4	83,6	15,6	256,6	249,6	1.467,6
3 <sup>e</sup> kwartaal ..	753,8	187,3	7,4	107,0	1.055,5	169,2	88,4	20,4	278,0	291,6	1.625,1
4 <sup>e</sup> kwartaal ..	1.063,5	242,6	11,0	148,4	1.465,5	230,9	106,8	19,8	357,5	292,6	2.115,6
1993 1 <sup>e</sup> kwartaal ..	1.118,0	347,0	20,6	170,7	1.656,3	272,5	146,0	26,0	444,5	279,9	2.380,7
2 <sup>e</sup> kwartaal ..	1.347,8	415,3	39,1	212,7	2.014,9	286,0	157,6	72,8	516,4	261,4	2.792,7
3 <sup>e</sup> kwartaal ..	1.433,7	478,1	34,4	234,4	2.180,6	284,3	172,0	91,4	547,7	332,8	3.061,1
4 <sup>e</sup> kwartaal ..	1.487,8	494,4	45,4	236,8	2.264,4	305,4	182,5	86,8	574,7	399,9	3.239,0
1994 Augustus ....	1.946,2	637,8	41,4	420,6	3.046,0	278,7	210,7	100,1	589,5	287,8	3.923,3
September ...	2.000,4	669,0	41,9	416,5	3.127,8	291,6	209,8	100,7	602,1	294,8	4.024,7
Oktober .....	2.061,0	669,8	42,6	411,3	3.184,7	291,6	213,1	101,8	606,5	275,7	4.066,9
November ...	2.070,6	697,8	32,1	420,4	3.220,9	295,7	226,1	102,0	623,8	248,3	4.093,0
December ...	2.031,5	683,4	88,2	432,1	3.235,2	363,8	201,4	105,5	670,7	259,4	4.165,3
1995 Januari .....	2.117,8	678,4	48,9	417,3	3.262,4	348,7	218,6	118,4	685,7	267,3	4.215,4
Februari .....	2.204,9	713,0	50,4	426,6	3.394,9	331,1	223,6	121,8	676,5	278,1	4.349,5
Maart .....	2.293,1	736,4	47,6	427,0	3.504,1	313,7	235,1	119,3	668,1	255,4	4.427,6
April .....	2.250,5	740,4	48,0	438,8	3.477,7	364,0	243,6	121,1	728,7	269,2	4.475,6
Mei .....	2.185,0	780,2	48,9	440,0	3.454,1	361,1	248,7	124,2	734,0	290,4	4.478,5
Juni .....	2.346,6	742,7	48,4	440,7	3.578,4	340,7	253,2	126,9	720,8	282,9	4.582,1
Juli .....	2.364,1	783,5	50,6	445,6	3.643,8	343,5	254,0	131,5	729,0	265,5	4.638,3
Augustus ....	2.427,6	753,1	46,7	451,0	3.678,4	350,4	256,2	132,6	739,2	260,1	4.677,7

<sup>1</sup> Gegevens opgetekend op basis van het statistische overzicht dat de instellingen, als houders van gedematerialiseerde effectenrekeningen, maandelijks aan de Nationale Bank van België moeten toesturen (art. 49 van het K.B. van 23 januari 1991).

<sup>2</sup> Banken, spaarbanken en kredietinstellingen van de overheidssector.

<sup>3</sup> Met inbegrip van de verzekeringsmaatschappijen en de instellingen voor collectieve belegging.

**XVII - 6. — OPENBARE UITGIFTEN, DOOR DE OVERHEIDSSECTOR, VAN IN BELGISCHE FRANKEN  
LUIDENDE OBLIGATIES VOOR MEER DAN EEN JAAR<sup>1</sup>**

Openingsdatum van de intekening		Emittenten	Nominale rentevoet (%)	Emissiekoers (%)	Looptijd	Uitgegeven bedrag <sup>2</sup> (miljard franken)	Rendement voor de houder <sup>3</sup> (%)		
Maand	Dag						op de tussenliggende vervalddag	op de eindvervalddag	
1985	Januari ...	15	Belgische Staat 1985-93 .....	11,50	99,75	8 jaar	120,0	—	11,55
	Maart ....	11	Wegenfonds 1985-93 .....	11,50	99,75	8 jaar	65,0	—	11,55
	April .....	29	Belgische Staat 1985-93, 2 <sup>de</sup> reeks .	11,50	100,00	8 jaar	153,5	—	11,50
	April .....	29	Belgische Staat 1985-89-94 .....	11,00 -11,25 <sup>4</sup>	99,75	4 of 9 jaar	36,0	11,08	11,15
	Juni .....	17	Hulpfonds tot financieel herstel van de Gemeenten 1985-93 .....	11,00	100,75	8 jaar	30,0	—	10,86
	September	2	Belgische Staat 1985-94 .....	10,75	100,00	8 jaar 6 m.	119,0	—	10,77
	November	20	Wegenfonds 1985-94 .....	10,00	100,75	9 jaar	85,0	—	9,87
							608,5		
1986	Januari ...	31	Belgische Staat 1986-94 .....	9,75	99,75	8 jaar	161,5	—	9,80
	Maart ....	17	Wegenfonds 1986-94 .....	9,50	101,00	8 jaar	85,2	—	9,32
	April .....	30	RTT 1986-94 .....	7,25	99,25	8 jaar	30,0	—	7,38
	September	15	Belgische Staat 1986-94 .....	7,60	99,25	8 jaar	126,0	—	7,73
	December	15	Belgische Staat 1987-93-97 .....	7,75	99,00	6 of 10 jaar	127,2	7,97	7,90
							529,9		
1987	Januari ...	30	Wegenfonds 1987-95 .....	8,00	100,00	8 jaar	89,3	—	8,00
	Maart ....	20	Belgische Staat 1987-95 .....	8,00	100,00	8 jaar	168,9	—	8,00
	Juni .....	1	Belgische Staat 1987-95, 2 <sup>de</sup> reeks .	8,00	100,00	8 jaar	157,7	—	8,00
	September		Hulpfonds tot financieel herstel van de Gemeenten 1987-95 <sup>5</sup> .....	8,00	99,70 <sup>6</sup>	7 jaar 6 m.	22,6	—	8,07 <sup>6</sup>
	December	21	Belgische Staat 1988-96 .....	8,00	99,50	8 jaar	141,6	—	8,09
							580,1		
1988	Februari ..	22	Wegenfonds 1988-96 .....	7,75	100,50	8 jaar	90,0	—	7,66
	April .....	18	Belgische Staat 1988-96 .....	7,75	100,25	8 jaar	106,8	—	7,71
	Juni .....	20	Belgische Staat 1988-96, 2 <sup>de</sup> reeks .	7,75	99,75	8 jaar	117,8	—	7,79
	September	5	Belgische Staat 1988-95 .....	8,00	99,25	7 jaar	77,5	—	8,14
	Oktober ..		Hulpfonds tot financieel herstel van de Gemeenten 1988-95 <sup>5</sup> .....	8,00	100,35 <sup>6</sup>	7 jaar	18,0	—	7,93 <sup>6</sup>
	November	22	Belgische Staat 1988-95 .....	7,75	100,00	6 jaar 3 m.	107,0	—	7,76
							517,1		
1989	Januari ...	30	Belgische Staat 1989-97 .....	8,00	99,75	8 jaar	173,6	—	8,04
	Maart ....	13	Belgische Staat 1989-97 .....	8,25	99,50	8 jaar	90,0	—	8,34
	Juni .....	12	Belgische Staat 1989-97, 2 <sup>de</sup> reeks .	8,25	100,00	8 jaar	87,5	—	8,25
	Oktober ..	3	Belgische Staat 1989-96 .....	8,25	98,50	7 jaar	62,5	—	8,54
	December	11	Belgische Staat 1989-98 .....	9,50	100,00	8 jaar 3 m.	50,0	—	9,48
							463,6		
1990	Maart ....	5	Belgische Staat 1990-97 .....	10,00	100,00	7 jaar	70,0	—	10,00
	Juni .....	11	Belgische Staat 1990-97, 2 <sup>de</sup> reeks .	10,00	101,00	6 jaar 9 m.	173,5	—	9,81
							243,5		
1991	Maart ....	4	Belgische Staat 1991-98 .....	9,25	101,00	7 jaar	126,5	—	9,05
	Juni .....	19	Belgische Staat 1991-99 .....	9,00	100,00	8 jaar	60,5	—	9,00
	December	4	Belgische Staat 1991-99 .....	9,00	99,35	7 jaar 1 m.	41,0	—	8,99
							228,0		
1992	Februari ..	5	Belgische Staat 1992-98 .....	8,75	101,00	6 jaar	62,0	—	8,53
	Juni .....	4	Belgische Staat 1992-99 .....	8,75	100,25	7 jaar	58,5	—	8,70
	November	12	Belgische Staat 1992-2000 .....	7,90	99,25	7 jaar 72 dag.	24,0	—	7,76
							144,5		
1993	Januari ...	25	Belgische Staat 1993-2001 .....	7,50	100,50	8 jaar	62,7	—	7,41
	Juni .....	16	Belgische Staat 1993-2000 .....	7,00	100,00	7 jaar	251,8	—	7,00
	Oktober ..	7	Belgische Staat 1993-2001 .....	7,00	99,75	8 jaar	30,7	—	7,04
							345,2		

<sup>1</sup> Leningen waarvan een besluit in het *Belgisch Staatsblad* verschenen is, exclusief de doorlopende uitgaven.

<sup>2</sup> Nominale waarden. De jaartotalen zijn opgesteld op basis van de openingsdatum van de intekening op de leningen, in tegenstelling tot de vorige tabellen, waar is uitgegaan van de betalingen.

<sup>3</sup> Rendementen berekend op basis van de rentetarieven vóór fiscale afhoudingen bij de bron.

<sup>4</sup> De eerste rentevoet wordt toegepast tot op de tussenliggende vervalddag; de tweede rentevoet vanaf deze vervalddag.

<sup>5</sup> Tenderlening.

<sup>6</sup> Volgens navraag bij de belangrijkste financiële instellingen.

<sup>7</sup> Lening met herzienbare rentevoet en gewaarborgd minimum.

<sup>8</sup> Minimum gewaarborgd rente.

<sup>9</sup> Minimum gewaarborgd rendement.

<sup>10</sup> Kapitalisatielening.

**XVII - 6. — OPENBARE UITGIFTEN, DOOR DE OVERHEIDSSECTOR, VAN IN BELGISCHE FRANKEN  
LUIDENDE OBLIGATIES VOOR MEER DAN EEN JAAR<sup>1</sup> (vervolg)**

Openingsdatum van de intekening		Emittenten	Nominale rentevoet (%)	Emissiekoers (%)	Looptijd	Uitgegeven bedrag <sup>2</sup> (miljarden franken)	Rendement voor de houder <sup>3</sup> (%)		
Maand	Dag						op de tussentijdse vervaldag	op de eindvervaldag	
1994	Maart . . . .	8	Belgische Staat 1994-97-2000-03 <sup>7</sup>	6/6,25 <sup>8</sup> /6,5 <sup>8</sup>	100,00	3, 6 of 9 jaar	196,5	6/6,11 <sup>9</sup>	6,22 <sup>9</sup>
	April . . . .	22	Belgische Staat 1994-97-2000-03, 2 <sup>de</sup> reeks <sup>7</sup>	6/6,25 <sup>8</sup> /6,5 <sup>8</sup>	99,75	3, 6 of 9 jaar	51,6	6,10/6,17 <sup>9</sup>	6,26 <sup>9</sup>
	November	22	Belgische Staat 1994-2001 . . . . .	8,00	99,90	7 jaar	189,5	—	8,02
	November	22	Belgische Staat 1994-2001 <sup>10</sup> . . . . .	8,00	99,90	7 jaar	17,5	—	8,015
	December	6	Waals Gewest 1994-1998 . . . . .	7,25	100,50	3 jaar 5 m. 17 dag.	4,0	—	7,10
							459,1		
1995	Maart . . . .	7	Belgische Staat 1995-2002 . . . . .	8,00	100,25	7 jaar	79,0	—	7,95
	Maart . . . .	7	Belgische Staat 1995-2000 <sup>10</sup> . . . . .	7,75	100,50	5 jaar	24,0	—	7,64
	April . . . .	4	Waals Gewest 1995-1998 . . . . .	7,25	100,45	3 jaar 2 m.	6,0	—	6,75
	April . . . .	4	Waals Gewest 1995-2003 . . . . .	8,00	102,05	7 jaar 10 m.	6,5	—	7,65
	November	14	Belgische Staat 1995-98-2001-04 <sup>7</sup>	5,1/6,75 <sup>8</sup> /7 <sup>8</sup>	100,25	3, 6 of 9 jaar		5,01/5,80 <sup>9</sup>	6,13 <sup>9</sup>

<sup>1</sup> Leningen waarvan een besluit in het *Belgisch Staatsblad* verschenen is, exclusief de doorlopende uitgiften.

<sup>2</sup> Nominale waarden. De jaartotalen zijn opgesteld op basis van de openingsdatum van de intekening op de leningen, in tegenstelling tot de vorige tabellen, waar is uitgegaan van de betalingen.

<sup>3</sup> Rendementen berekend op basis van de rentetarieven vóór fiscale afhoudingen bij de bron.

<sup>4</sup> De eerste rentevoet wordt toegepast tot op de tussentijdse vervaldag; de tweede rentevoet vanaf deze vervaldag.

<sup>5</sup> Tenderlening.

<sup>6</sup> Volgens navraag bij de belangrijkste financiële instellingen.

<sup>7</sup> Lening met herzienbare rentevoet en gewaarborgd minimum.

<sup>8</sup> Minimum gewaarborgd rente.

<sup>9</sup> Minimum gewaarborgd rendement.

<sup>10</sup> Kapitalisatielening.



XVII - 7. — AANBESTEDINGEN VAN LINEAIRE OBLIGATIES

Num- mer van de tran- che	Aanbestedingsdatum	Aangeboden bedragen (miljoenen franken)	Geboden prijzen (%)		Toegewezen bedrag (miljoenen franken)	In aanmerking genomen laagste prijs (%)	Gewogen gemiddelde prijs van de aanbeste- dingen (%)	Actueel rendement dat over- eenstemt met de gewogen gemiddelde prijs (%)	Inschrijvingen buiten mededinging (miljoenen franken)	Bedragen in omloop (miljoenen franken)
			Maximum	Minimum						
(1)	(2)	(3)	(4)	(5)	(6)	(7)	(8)	(9)	(10)	(11)
<b>1. — OLO's (1989-1999) 8,25 pct. — Vervaldatum 1/6/1999 (code 239)</b>										
(uitgegeven in 10 tranches van 25/5/1989 tot 22/2/1990)										91.420
<b>2. — OLO's (1990-1996) 10 pct. — Vervaldatum 5/4/1996 (code 245)</b>										
(uitgegeven in 11 tranches van 29/3/1990 tot 17/1/1991)										99.868
<b>3. — OLO's (1990-2000) 10 pct. — Vervaldatum 2/8/2000 (code 247)</b>										
(uitgegeven in 9 tranches van 26/7/1990 tot 18/4/1991)										221.295
<b>4. — OLO's (1991-1998) 9,25 pct. — Vervaldatum 2/1/1998 (code 248)</b>										
1	29.01.1991 <sup>1</sup>	—	—	—	—	—	—	—	107.946	107.946
2	21.03.1991	34.285	99,65	98,90	18.380	99,40	99,46	9,35	8.210	134.536
3	16.05.1991	38.900	100,15	—	20.980	99,85	100,08	9,21	9.710	165.226
4	18.07.1991	41.840	98,70	98,30	11.675	98,65	98,66	9,52	11.455	188.356
5	19.09.1991	18.080	100,15	99,80	8.740	100,05	100,07	9,22	55	197.151
6	22.11.1991	15.185	100,40	100,15	5.255	100,35	100,36	9,16	0	202.406
7	20.02.1992	8.955	101,90	101,65	2.350	101,85	101,85	8,82	1.360	206.116
8	19.03.1992	10.490	101,75	101,40	5.390	101,60	101,63	8,86	0	211.506
9	23.04.1992	13.685	101,70	101,50	9.310	101,60	101,62	8,85	0	220.816
10	21.05.1992	16.390	101,75	101,45	8.640	101,65	101,67	8,84	2.325	231.781
11	18.06.1992	6.200	101,00	100,85	2.065	101,00	101,00	8,99	1.830	235.676
<b>5. — OLO's (1991-1994) 9,50 pct. — Vervaldatum 28/2/1994 (code 249)</b>										
1	21.02.1991	74.405	101,10	100,00	33.540	100,50	100,55	9,03	12.830	46.370
2	18.04.1991	30.605	100,50	100,00	18.380	100,35	100,38	9,07	2.625	67.375
3	22.05.1991 <sup>2</sup>	8.915	97,21	—	8.915	97,21	97,21	10,43	1.930	78.220
4	29.05.1991 <sup>2</sup>	50.260	100,25	—	50.260	100,25	100,25	9,11	6.350	134.830
5	10.06.1991 <sup>2</sup>	41.130	97,89	—	41.130	97,89	97,89	10,14	6.560	182.520
6	20.06.1991	12.875	100,26	—	12.875	100,26	100,26	9,10	23.325	218.720
7	12.10.1993 <sup>2</sup>	-10.342	—	—	-10.342	—	100,00	9,21	0	208.378
8	16.11.1993 <sup>2</sup>	-23.594	—	—	-23.594	—	100,00	9,17	0	184.784
9	14.12.1993 <sup>2</sup>	-28.314	—	—	-28.314	—	100,00	9,14	0	156.470
10	18.01.1994 <sup>2</sup>	-20.838	—	—	-20.838	—	100,00	9,10	0	135.632
11	21.02.1994 <sup>2</sup>	-20.380	—	—	-20.380	—	100,00	9,50	0	115.252
12	28.02.1994	—	—	—	—	—	—	—	—	0
<b>6. — OLO's (1991-2003) 9 pct. — Vervaldatum 28/3/2003 (code 251)</b>										
1	21.03.1991	62.395	97,60	96,70	40.330	97,35	97,44	9,36	9.840	50.170
2	16.05.1991	71.200	99,00	98,60	54.860	98,85	98,91	9,15	16.295	121.325
3	18.07.1991	35.870	96,50	—	0	95,80	95,80	9,60	100	121.425
4	19.09.1991	25.080	98,70	98,25	16.780	98,50	98,56	9,19	1.535	139.740
5	21.11.1991	22.605	99,40	99,15	6.455	99,35	99,35	9,08	0	146.195
6	23.01.1992	38.205	102,70	102,30	23.345	102,55	102,58	8,62	5.165	174.705
7	10.12.1992 <sup>1</sup>	27.610	—	—	27.610	—	—	—	0	202.315
8	12.01.1993 <sup>1</sup>	42.520	—	—	42.520	—	—	—	0	244.835
9	09.02.1993 <sup>1</sup>	12.870	—	—	12.870	—	—	—	0	257.705
10	18.02.1993	23.345	108,55	108,35	4.755	108,55	108,55	7,74	6.825	269.285
11	09.03.1993 <sup>1</sup>	44.370	—	—	44.370	—	—	—	0	313.655
12	25.03.1993	17.265	109,75	108,50	8.275	109,70	109,72	7,58	10.145	332.075
13	06.04.1993 <sup>1</sup>	27.150	—	—	27.150	—	—	—	0	359.225

<sup>1</sup> Conversie van schatkestbons.

<sup>2</sup> Omruilingsaanbesteding.

**XVII - 7. — AANBESTEDINGEN VAN LINEAIRE OBLIGATIES (vervolg 1)**

Num- mer van de tran- che	Aanbestedingsdatum	Aangeboden bedragen (miljoenen franken)	Geboden prijzen (%)		Toegewezen bedrag (miljoenen franken)	In aanmerking genomen laagste prijs (%)	Gewogen gemiddelde prijs van de aanbeste- dingen (%)	Actuariel rendement dat over- eenstemt met de gewogen gemiddelde prijs (%)	Inschrijvingen buiten mededinging (miljoenen franken)	Bedragen in omloop (miljoenen franken)
			Maximum	Minimum						
(1)	(2)	(3)	(4)	(5)	(6)	(7)	(8)	(9)	(10)	(11)
<b>7. — OLO's (1991-2001) 9 pct. — Vervaldatum 27/6/2001 (code 252)</b>										
1	20.06.1991 <sup>1</sup>	51.475	98,13	—	51.475	—	98,13	9,30	18.175	69.650
2	22.08.1991	39.145	97,85	97,45	6.570	97,75	97,76	9,35	13.975	90.195
3	17.10.1991	37.630	99,60	99,30	16.225	99,55	99,56	9,06	18.250	124.670
4	12.12.1991	68.465	99,40	99,10	15.905	99,35	99,36	9,09	14.410	154.985
5	23.01.1992	39.495	102,25	101,90	10.870	102,15	102,17	8,64	7.685	173.540
6	20.02.1992	29.150	101,50	101,15	12.815	101,40	101,42	8,76	3.025	189.380
7	19.03.1992	17.750	101,25	101,00	6.655	101,20	101,21	8,79	0	196.035
8	09.04.1992 <sup>1</sup>	3.300	—	—	3.300	—	—	—	0	199.335
9	23.04.1992	33.700	101,25	101,00	18.700	101,20	101,22	8,79	0	218.035
10	21.05.1992	33.915	101,30	101,05	18.360	101,05	101,23	8,79	12.470	248.865
11	10.06.1992 <sup>1</sup>	5.450	—	—	5.450	—	—	—	0	254.315
<b>8. — OLO's (1991-1997) 9,25 pct. — Vervaldatum 29/8/1997 (code 254)</b>										
1	22.08.1991	38.905	99,30	99,05	30.545	99,20	99,24	9,42	7.420	37.965
2	17.10.1991	27.850	100,60	100,35	10.175	100,55	100,56	9,11	10.485	58.625
3	12.12.1991	28.310	100,30	100,05	3.235	100,25	100,25	9,17	2.895	64.755
4	23.01.1992	27.835	102,50	100,40	16.365	102,40	102,42	8,66	2.540	83.660
5	09.04.1992 <sup>1</sup>	1.290	—	—	1.290	—	—	—	0	84.950
6	10.06.1992 <sup>1</sup>	12.700	—	—	12.700	—	—	—	0	97.650
7	12.05.1995 <sup>1</sup>	30	—	—	30	—	100,70	8,94	0	97.680
8	10.10.1995 <sup>1</sup>	210	—	—	210	—	100,15	9,13	0	97.890
<b>9. — OLO's (1992-2007) 8,50 pct. — Vervaldatum 1/10/2007 (code 257)</b>										
1	20.02.1992	65.165	98,45	97,90	38.655	98,30	98,33	8,69	6.130	44.785
2	19.03.1992	27.980	98,35	98,05	10.015	98,25	98,26	8,70	1.200	56.000
3	09.04.1992 <sup>1</sup>	19.500	—	—	19.500	—	—	—	0	75.500
4	23.04.1992	29.935	98,25	97,85	19.860	98,20	98,22	8,70	0	95.360
5	21.05.1992	23.675	98,20	98,00	13.860	98,16	98,16	8,71	6.000	115.220
6	10.06.1992 <sup>1</sup>	11.120	—	—	11.120	—	—	—	0	126.340
7	18.06.1992	14.890	97,00	96,75	2.990	96,95	96,98	8,86	5.990	135.320
8	23.07.1992	13.145	97,10	96,70	7.720	97,00	97,02	8,86	3.105	146.145
9	20.08.1992	11.125	96,55	96,10	3.080	96,50	96,51	8,93	1.910	151.135
10	10.09.1992 <sup>1</sup>	3.840	—	—	3.840	—	—	—	0	154.975
11	24.09.1992	15.375	98,95	98,65	10.025	98,85	98,89	8,63	0	165.000
12	15.10.1992 <sup>1</sup>	39.530	—	—	39.530	—	—	—	0	204.530
13	22.10.1992	14.555	102,80	102,00	6.430	102,75	102,77	8,17	2.815	213.775
14	10.11.1992 <sup>1</sup>	8.440	—	—	8.440	—	—	—	0	222.215
15	19.11.1992	25.235	103,55	103,25	9.535	103,45	103,46	8,09	7.215	238.965
16	10.12.1992 <sup>1</sup>	14.360	—	—	14.360	—	—	—	0	253.325
17	27.06.1994	4.820	100,45	99,40	1.250	100,40	100,42	8,44	2.415	256.990
18	25.07.1994	9.750	101,30	100,90	3.015	101,20	101,22	8,34	2.145	262.150
19	29.08.1994	12.650	97,75	97,55	4.010	97,70	97,71	8,80	2.060	268.220
<b>10. — OLO's (1992-2002) 8,75 pct. — Vervaldatum 25/06/2002 (code 259)</b>										
1	18.06.1992	40.485	99,00	98,40	18.870	98,90	98,92	8,92	8.380	27.250
2	23.07.1992	45.520	98,85	98,60	30.080	98,75	98,79	8,93	6.210	63.540
3	20.08.1992	22.065	98,40	98,20	3.175	98,40	98,40	8,99	5.220	71.935
4	10.09.1992 <sup>1</sup>	14.810	—	—	14.810	—	—	—	0	86.745
5	24.09.1992	23.895	100,75	100,40	15.920	100,70	100,72	8,63	1.700	104.365
6	15.10.1992 <sup>1</sup>	22.740	—	—	22.740	—	—	—	0	127.105
7	22.10.1992	37.910	103,90	103,55	26.505	103,75	103,80	8,15	17.895	171.505
8	10.11.1992 <sup>1</sup>	16.810	—	—	16.810	—	—	—	0	188.315
9	19.11.1992	57.855	104,60	104,30	40.205	104,55	104,56	8,04	16.175	244.695
10	17.12.1992	25.270	104,85	104,65	15.755	104,80	104,81	8,00	16.050	276.500
11	21.01.1993	49.365	107,70	107,50	30.045	107,60	107,64	7,57	16.180	322.725

<sup>1</sup> Omruilingsaanbesteding.

**XVII - 7. — AANBESTEDINGEN VAN LINEAIRE OBLIGATIES (vervolg 2)**

Num- mer van de tran- che	Aanbestedingsdatum	Aangeboden bedragen (miljoenen franken)	Geboden prijzen (%)		Toegewezen bedrag (miljoenen franken)	In aanmerking genomen laagste prijs (%)	Gewogen gemiddelde prijs van de aanbestedingen (%)	Actuariel rendement dat overeenstemt met de gewogen gemiddelde prijs (%)	Inschrijvingen buiten mededinging (miljoenen franken)	Bedragen in omloop (miljoenen franken)
			Maximum	Minimum						
(1)	(2)	(3)	(4)	(5)	(6)	(7)	(8)	(9)	(10)	(11)
<b>11. — OLO's (1992-1998) 9,00 pct. — Vervaldatum 30/07/1998 (code 260)</b>										
1	23.07.1992	12.595	100,10	99,90	8.545	100,00	100,00	9,00	3.855	12.400
2	20.08.1992	7.125	99,80	99,65	3.650	99,75	99,76	9,05	1.035	17.085
3	10.09.1992 <sup>1</sup>	22.160	—	—	22.160	—	—	—	0	39.245
4	24.09.1992	22.420	102,05	101,70	16.895	101,90	101,95	8,55	790	56.930
5	15.10.1992 <sup>1</sup>	39.060	—	—	39.060	—	—	—	0	95.990
6	22.10.1992	18.255	105,30	104,80	8.885	105,20	105,23	7,82	4.695	109.570
7	10.11.1992 <sup>1</sup>	3.810	—	—	3.810	—	—	—	0	113.380
8	19.11.1992	28.035	104,80	104,30	20.585	104,70	104,73	7,92	10.905	144.870
9	10.12.1992 <sup>1</sup>	24.290	—	—	24.290	—	—	—	0	169.160
10	17.12.1992	10.825	105,35	105,05	7.055	105,25	105,28	7,78	4.645	180.860
11	12.01.1993 <sup>1</sup>	16.790	—	—	16.790	—	—	—	0	197.650
12	21.01.1993	16.235	107,40	107,15	9.545	107,30	107,32	7,32	9.720	216.915
13	09.02.1993 <sup>1</sup>	6.930	—	—	6.930	—	—	—	0	223.845
14	18.02.1993	32.470	106,05	105,80	6.090	105,95	105,98	7,60	3.300	233.235
15	09.03.1993 <sup>1</sup>	10.140	—	—	10.140	—	—	—	0	243.375
16	25.03.1993	22.840	106,90	106,50	10.020	106,80	106,83	7,39	6.400	259.795
17	06.04.1993 <sup>1</sup>	22.150	—	—	22.150	—	—	—	0	281.945
<b>12. — OLO's (1991-2012) 8,00 pct. — Vervaldatum 24/12/2012 (code 262)</b>										
1	17.12.1992	28.630	98,80	98,50	21.565	98,70	98,72	8,13	8.695	30.260
2	12.01.1993 <sup>1</sup>	13.720	—	—	13.720	—	—	—	0	43.980
3	21.01.1993	16.315	102,80	102,60	10.235	102,75	102,77	7,72	7.300	61.515
4	09.02.1993 <sup>1</sup>	40	—	—	40	—	—	—	0	61.555
5	18.02.1993	13.295	100,95	100,70	4.250	100,90	100,90	7,90	3.450	69.255
6	09.03.1993 <sup>1</sup>	6.510	—	—	6.510	—	—	—	0	75.765
7	25.03.1993	14.895	101,35	100,85	8.830	101,30	101,32	7,86	9.525	94.120
8	06.04.1993 <sup>1</sup>	9.850	—	—	9.850	—	—	—	0	103.970
9	22.04.1993	2.280	101,40	101,25	1.200	101,32	101,32	7,86	4.205	109.375
10	13.05.1993	5.000	100,85	100,55	1.900	100,75	100,76	7,91	1.510	112.785
11	24.06.1993	15.715	101,85	101,50	7.645	101,80	101,81	7,81	2.120	122.550
12	14.12.1993 <sup>1</sup>	4.450	—	—	4.450	—	99,25	8,08	0	127.000
13	16.12.1993	12.530	107,15	106,95	9.130	107,05	107,08	7,30	1.860	137.990
14	20.01.1994	10.725	107,75	107,45	7.350	107,65	107,68	7,24	0	145.340
15	24.03.1994	10.025	101,30	100,15	6.450	101,25	101,28	7,86	0	151.790
16	12.04.1994 <sup>1</sup>	700	—	—	700	—	—	—	0	152.490
17	21.04.1994	11.350	99,50	99,30	6.100	99,45	99,46	8,05	1.935	160.525
18	10.05.1994 <sup>1</sup>	2.960	—	—	2.960	—	—	—	0	163.485
19	24.10.1994	14.015	91,20	90,90	5.055	91,10	91,13	9,00	0	168.540
20	19.12.1994	11.160	92,70	92,45	5.525	92,65	92,65	8,83	0	174.065
21	23.01.1995	6.925	91,65	91,40	1.175	91,60	91,62	8,95	55	175.295
22	09.05.1995 <sup>1</sup>	8.090	—	—	8.090	—	91,80	8,93	0	183.385
23	13.06.1995 <sup>1</sup>	4.900	—	—	4.900	—	93,55	8,72	0	188.285
1	22.04.1993	37.040	99,30	99,00	29.530	99,20	99,24	7,16	6.695	36.225

<sup>1</sup> Omruilingsaanbesteding.

**XVII - 7. — AANBESTEDINGEN VAN LINEAIRE OBLIGATIES (vervolg 3)**

Num- mer van de tran- che	Aanbestedingsdatum	Aangeboden bedragen (miljoenen franken)	Geboden prijzen (%)		Toegewezen bedrag (miljoenen franken)	In aanmerking genomen laagste prijs (%)	Gewogen gemiddelde prijs van de aanbeste- dingen (%)	Actuariel rendement dat over- eenstemt met de gewogen gemiddelde prijs (%)	Inschrijvingen buiten mededinging (miljoenen franken)	Bedragen in omloop (miljoenen franken)
			Maximum	Minimum						
(1)	(2)	(3)	(4)	(5)	(6)	(7)	(8)	(9)	(10)	(11)
<b>13. — OLO's (1993-1999) 7,00 pct. — Vervaldatum 29/04/1999 (code 264)</b>										
2	11.05.1993 <sup>1</sup>	35.480	—	—	35.480	—	—	—	0	71.705
3	13.05.1993	24.140	100,50	100,15	11.550	100,45	100,45	6,90	1.855	85.110
4	08.06.1993 <sup>1</sup>	14.410	—	—	14.410	—	—	—	0	99.520
5	13.07.1993 <sup>1</sup>	10.530	—	—	10.530	—	—	—	0	110.050
6	22.07.1993	11.925	102,00	101,70	7.075	101,90	101,93	6,58	2.100	119.225
7	14.09.1993 <sup>1</sup>	10.280	—	—	10.280	—	—	—	0	129.505
8	23.09.1993	12.860	100,70	100,25	7.550	100,50	100,53	6,87	0	137.055
9	12.10.1993 <sup>1</sup>	3.970	—	—	3.970	—	94,30	8,31	0	141.025
10	09.11.1993 <sup>1</sup>	8.950	—	—	8.950	—	—	—	0	149.975
11	16.11.1993 <sup>1</sup>	1.220	—	—	1.220	—	95,45	8,05	0	151.195
12	14.12.1993 <sup>1</sup>	8.480	—	—	8.480	—	96,35	7,85	0	159.675
13	16.12.1993	12.810	103,85	103,70	9.055	103,80	103,82	6,13	1.895	170.625
14	18.01.1994 <sup>1</sup>	4.100	—	—	4.100	—	95,65	8,03	0	174.725
15	20.01.1994	26.320	104,80	104,50	18.170	104,70	104,71	5,92	0	192.895
16	08.02.1994 <sup>1</sup>	28.180	—	—	28.180	—	—	—	0	221.075
17	21.02.1994 <sup>1</sup>	12.130	—	—	12.130	—	94,30	8,39	0	233.205
18	24.03.1994	21.035	101,40	101,05	14.960	101,25	101,27	6,69	0	248.165
19	12.04.1994 <sup>1</sup>	2.860	—	—	2.860	—	—	—	0	251.025
20	14.06.1994 <sup>1</sup>	17.240	—	—	17.240	—	—	—	0	268.265
21	13.09.1994 <sup>1</sup>	2.710	—	—	2.710	—	—	—	0	270.975
22	11.07.1994 <sup>1</sup>	1.530	—	—	1.530	—	96,85	7,98	0	272.505
23	12.09.1995 <sup>1</sup>	500	—	—	500	—	97,50	7,80	0	273.005
24	10.10.1995 <sup>1</sup>	750	—	—	750	—	97,20	7,91	0	273.755
<b>14. — OLO's (1993-2004) 7,25 pct. — Vervaldatum 29/04/2004 (code 265)</b>										
1	22.04.1993	36.690	98,50	97,80	28.840	98,40	98,45	7,46	8.455	37.295
2	11.05.1993 <sup>1</sup>	22.030	—	—	22.030	—	—	—	0	59.325
3	13.05.1993	35.535	98,90	98,45	24.010	98,80	98,82	7,41	0	83.335
4	08.06.1993 <sup>1</sup>	19.150	—	—	19.150	—	—	—	0	102.485
5	24.06.1993	56.340	100,90	100,45	33.890	100,85	100,86	7,13	10.520	146.895
6	13.07.1993 <sup>1</sup>	12.790	—	—	12.790	—	—	—	0	159.685
7	22.07.1993	19.530	101,00	100,70	10.330	100,90	100,92	7,12	2.515	172.530
8	19.08.1993	27.495	101,10	99,45	16.390	101,00	101,02	7,10	7.285	196.205
9	23.09.1993	15.015	99,55	99,25	8.275	99,45	99,48	7,31	0	204.480
10	12.10.1993 <sup>1</sup>	1.260	—	—	1.260	—	93,65	8,16	0	205.740
11	21.10.1993	24.820	100,60	100,30	12.265	100,55	100,55	7,16	3.700	221.705
12	09.11.1993 <sup>1</sup>	14.220	—	—	14.220	—	—	—	0	235.925
13	16.11.1993 <sup>1</sup>	7.210	—	—	7.210	—	95,10	7,95	0	243.135
14	18.11.1993	28.450	103,05	102,75	12.655	102,95	102,98	6,83	0	255.790
15	07.12.1993 <sup>1</sup>	2.420	—	—	2.420	—	—	—	0	258.210
16	14.12.1993	9.800	—	—	9.800	—	96,55	7,74	0	268.210
17	16.12.1993	21.115	104,25	104,00	15.715	104,15	104,18	6,67	2.750	286.475
18	11.01.1994 <sup>1</sup>	23.030	—	—	23.030	—	—	—	0	309.505
19	18.01.1994 <sup>1</sup>	2.900	—	—	2.900	—	95,75	7,86	0	312.405
20	20.01.1994	39.140	105,15	104,90	32.890	105,05	105,09	6,55	0	345.295
21	08.02.1994 <sup>1</sup>	19.410	—	—	19.410	—	—	—	0	364.705
22	17.02.1994	25.425	103,50	103,20	15.825	103,35	103,37	6,78	10.070	390.600
23	21.02.1994 <sup>1</sup>	4.250	—	—	4.250	—	93,75	8,17	0	394.850
24	08.03.1994 <sup>1</sup>	6.480	—	—	6.480	—	—	—	0	401.330
25	14.06.1994 <sup>1</sup>	1.910	—	—	1.910	—	—	—	0	403.240

<sup>1</sup> Omruilingsaanbesteding.

XVII - 7. — AANBESTEDINGEN VAN LINEAIRE OBLIGATIES (vervolg 4)

Num- mer van de tran- che	Aanbestedingsdatum	Aangeboden bedragen (miljoenen franken)	Geboden prijzen (%)		Toegewezen bedrag (miljoenen franken)	In aanmerking genomen laagste prijs (%)	Gewogen gemiddelde prijs van de aanbestede- dingen (%)	Actuaireel rendement dat over- eenstemt met de gewogen gemiddelde prijs (%) of gemiddeld onmiddell- ijk rendement <sup>1</sup>	Inschrijvingen buiten mededinging (miljoenen franken)	Bedragen in omloop (miljoenen franken)
			Maximum	Minimum						
(1)	(2)	(3)	(4)	(5)	(6)	(7)	(8)	(9)	(10)	(11)
<b>15. — OLO's (1993-1997) 6,75 pct. — Vervaldatum 25/05/1997 (code 266)</b>										
1	11.05.1993 <sup>2</sup>	67.700	—	—	67.700	—	—	—	0	67.700
2	08.06.1993 <sup>2</sup>	28.540	—	—	28.540	—	—	—	0	96.240
3	24.06.1993	33.305	101,55	101,20	9.010	101,40	101,41	6,32	7.165	112.415
4	13.07.1993 <sup>2</sup>	28.330	—	—	28.330	—	—	—	0	140.745
5	19.08.1993	13.745	101,40	100,50	6.910	101,35	101,36	6,32	4.090	151.745
6	14.09.1993 <sup>2</sup>	19.840	—	—	19.840	—	—	—	0	171.585
7	12.10.1993 <sup>2</sup>	1.850	—	—	1.850	—	93,90	8,78	0	173.435
8	21.10.1993	36.290	100,45	100,05	17.300	100,40	100,43	6,59	3.605	194.340
9	09.11.1993 <sup>2</sup>	11.490	—	—	11.490	—	—	—	0	205.830
10	16.11.1993 <sup>2</sup>	10.420	—	—	10.420	—	94,30	8,68	0	216.250
11	07.12.1993 <sup>2</sup>	3.160	—	—	3.160	—	—	—	0	219.410
12	08.02.1994 <sup>2</sup>	13.570	—	—	13.570	—	—	—	0	232.980
13	21.02.1994 <sup>2</sup>	5.330	—	—	5.330	—	93,00	9,33	0	238.310
14	12.04.1994 <sup>2</sup>	13.430	—	—	13.430	—	—	—	0	251.740
15	10.05.1994 <sup>2</sup>	1.030	—	—	1.030	—	—	—	0	252.770
16	25.07.1994	15.350	99,80	99,50	5.200	99,75	99,76	6,83	1 660	259.630
17	29.08.1994	22.450	98,50	98,30	12.055	98,45	98,47	7,37	2 630	274.315
18	26.09.1994	35.430	97,80	97,65	25.305	97,80	97,80	7,67	3 850	303.470
<b>16. — OLO's (1993-2008) 7,50 pct. — Vervaldatum 29/07/2008 (code 268)</b>										
1	22.07.1993	16.200	100,70	100,20	10.500	100,45	100,56	7,44	1.530	12.030
2	19.08.1993	10.200	100,40	100,00	3.500	100,30	100,31	7,46	2.040	17.570
3	14.09.1993 <sup>2</sup>	12.200	—	—	12.200	—	—	—	0	29.770
4	23.09.1993	8.150	99,10	98,80	3.900	99,00	99,02	7,61	0	33.670
5	12.10.1993 <sup>2</sup>	3.950	—	—	3.950	—	93,20	8,31	0	37.620
6	21.10.1993	8.850	100,30	100,00	3.100	100,25	100,26	7,47	4.955	45.675
7	16.11.1993 <sup>2</sup>	6.030	—	—	6.030	—	95,30	8,05	0	51.705
8	18.11.1993 <sup>2</sup>	8.340	103,15	102,90	4.000	103,05	103,08	7,15	2.325	58.030
9	07.12.1993 <sup>2</sup>	710	—	—	710	—	—	—	0	58.740
10	11.01.1994 <sup>2</sup>	2.400	—	—	2.400	—	—	—	0	61.140
11	18.01.1994 <sup>2</sup>	8.940	—	—	8.940	—	95,70	8,00	0	70.080
12	17.02.1994	7.220	103,40	103,20	4.495	103,35	103,37	7,11	1.515	76.090
13	08.03.1994 <sup>2</sup>	3.740	—	—	3.740	—	—	—	0	79.830
14	12.04.1994 <sup>2</sup>	1.980	—	—	1.980	—	—	—	0	81.810
15	10.05.1994 <sup>2</sup>	1.590	—	—	1.590	—	—	—	0	83.400
16	19.05.1994	19.355	98,70	98,50	17.055	98,60	98,68	7,65	4.920	105.375
17	26.09.1994	5.205	88,50	88,25	2.525	88,40	88,44	8,99	1.465	109.365
18	08.11.1994 <sup>2</sup>	14.360	—	—	14.960	—	—	—	0	124.325
19	28.11.1994	16.250	91,40	91,10	4.650	91,40	91,40	8,58	0	128.975
20	20.02.1995	7.710	90,90	90,75	3.540	90,85	90,86	8,67	225	132.740
21	27.03.1995	15.840	92,75	92,55	10.200	92,70	92,71	8,42	2.855	145.795
22	24.04.1995	13.395	93,05	92,80	7.040	93,00	93,01	8,39	1.835	154.670
23	09.05.1995 <sup>2</sup>	7.110	—	—	7.110	—	90,65	8,71	0	161.780
24	23.05.1995 <sup>2</sup>	850	—	—	850	—	—	—	0	162.630
25	29.05.1995	24.855	97,60	97,40	12.520	97,55	97,55	7,80	2.660	177.810
26	13.06.1995 <sup>2</sup>	4.660	—	—	4.660	—	91,70	8,57	0	182.470
27	08.08.1995	2.800	—	—	2.800	—	93,05	8,40	0	185.270
28	12.09.1995 <sup>2</sup>	1.330	—	—	1.330	—	93,10	8,39	0	186.650
29	10.10.1995 <sup>2</sup>	1.450	—	—	1.450	—	91,65	8,59	0	188.100
30	14.11.1995 <sup>2</sup>	1.750	—	—	1.750	—	93,70	8,31	0	189.850

<sup>1</sup> Gemiddeld onmiddellijk rendement : enkel voor OLO's tegen variabele rente.

<sup>2</sup> Omruilingsaanbesteding.

XVII - 7. — AANBESTEDINGEN VAN LINEAIRE OBLIGATIES (vervolg 5)

Num- mer van de tran- che	Aanbestedingsdatum	Aangeboden bedragen (miljoenen franken)	Geboden prijzen (%)		Toegewezen bedrag (miljoenen franken)	In aanmerking genomen laagste prijs (%)	Gewogen gemiddelde prijs van de aanbeste- dingen (%)	Actuariel rendement dat over- eenstemt met de gewogen gemiddelde prijs (%) of gemiddeld onmiddell- ijk rendement <sup>1</sup>	Inschrijvingen buiten mededinging (miljoenen franken)	Bedragen in omloop (miljoenen franken)
			Maximum	Minimum						
(1)	(2)	(3)	(4)	(5)	(6)	(7)	(8)	(9)	(10)	(11)
<b>17. — OLO's (1993-1996) 6,25 pct. — Vervaldatum 25/11/1996 (code 270)</b>										
1	18.11.1993	65.275	100,95	100,25	30.375	100,70	100,79	5,95	65	30.440
2	14.12.1993	6.690	—	—	6.690	—	93,65	8,80	0	37.130
3	11.01.1994 <sup>2</sup>	44.020	—	—	44.020	—	—	—	0	81.150
4	18.01.1994 <sup>2</sup>	6.010	—	—	6.010	—	92,90	9,19	0	87.160
5	17.02.1994	14.615	100,65	100,50	8.805	100,60	100,61	5,99	9.830	105.795
6	08.03.1994 <sup>2</sup>	7.830	—	—	7.830	—	—	—	0	113.625
7	12.04.1994 <sup>2</sup>	6.660	—	—	6.660	—	—	—	0	120.285
8	21.04.1994	14.950	100,15	99,90	5.085	100,00	100,01	6,22	5.470	130.840
9	10.05.1994 <sup>2</sup>	3.210	—	—	3.210	—	—	—	0	134.050
10	19.05.1994	24.940	100,80	100,60	9.100	100,75	100,75	5,90	0	143.150
11	27.06.1994	13.705	99,05	98,70	2.100	98,95	98,96	6,71	2.340	147.590
12	13.09.1994 <sup>2</sup>	220	—	—	220	—	—	—	0	147.810
13	24.10.1994	52.775	98,20	98,00	25.055	98,15	98,18	7,22	1.305	174.170
14	08.11.1994 <sup>2</sup>	6.630	—	—	6.630	—	—	—	0	180.800
15	28.11.1994	41.135	99,00	98,80	15.040	98,95	98,98	6,81	4.310	200.150
<b>18. — OLO's (1994-1999) variabele rente — Vervaldatum 16/03/1999 (code 272)</b>										
1	14.03.1994	135.755	99,70	99,03	43.755	99,50	99,55	6,10	19.625	63.380
2	18.04.1994	71.550	99,61	99,50	25.000	99,58	99,59	6,10	10.550	98.930
3	10.05.1994 <sup>2</sup>	1.650	—	—	1.650	—	—	—	0	100.580
4	16.05.1994	79.500	99,66	99,57	24.400	99,62	99,63	6,09	12.905	137.885
5	13.06.1994	24.445	99,59	99,50	6.695	99,58	99,58	5,28	7.570	152.150
6	18.07.1994	11.600	99,58	99,47	3.000	99,52	99,55	5,28	0	155.150
7	12.08.1994	2.300	99,51	99,15	750	99,48	99,49	5,29	210	156.110
8	19.09.1994	17.150	99,60	99,40	1.750	99,52	99,54	5,35	410	158.270
9	17.10.1994	10.500	99,58	99,53	1.400	99,57	99,57	5,35	210	159.920
10	14.11.1994	4.300	99,59	99,55	1.500	99,58	99,58	5,35	165	161.585
<b>19. — OLO's (1994-2005) 6,50 pct. — Vervaldatum 31/03/2005 (code 273)</b>										
1	24.03.1994	28.180	93,45	93,05	18.005	93,35	93,38	7,40	1.425	19.430
2	12.04.1994 <sup>2</sup>	1.740	—	—	1.740	—	—	—	0	21.170
3	21.04.1994	12.615	91,95	91,70	5.415	91,85	91,87	7,62	7.555	34.140
4	10.05.1994 <sup>2</sup>	21.020	—	—	21.020	—	—	—	0	55.160
5	19.05.1994	31.025	93,00	92,75	12.750	93,00	93,00	7,46	5.655	73.565
6	27.03.1995	51.725	89,45	89,20	30.095	89,40	89,44	8,08	7.325	110.985
7	24.04.1995	23.465	90,40	90,20	15.020	90,30	90,33	7,94	5.170	131.175
8	09.05.1995 <sup>2</sup>	8.610	—	—	8.610	—	87,55	8,40	0	139.785
9	23.05.1995 <sup>2</sup>	1.430	—	—	1.430	—	—	—	0	141.215
10	29.05.1995	20.035	93,80	93,60	13.060	93,75	93,76	7,41	5.605	159.880
11	13.06.1995 <sup>2</sup>	9.380	—	—	9.380	—	88,45	8,26	0	169.260
12	26.06.1995	22.940	—	93,50	12.980	93,75	93,76	7,41	0	182.240
13	11.07.1995 <sup>2</sup>	11.130	—	—	11.130	—	88,85	8,20	0	193.370
14	24.07.1995	23.825	94,00	93,80	13.600	93,95	93,96	7,39	4.130	211.100
15	08.08.1995 <sup>2</sup>	1.800	—	—	1.800	88,95	88,95	8,20	0	212.900
16	28.08.1995	25.510	95,40	95,25	15.380	95,40	95,40	7,17	0	228.280
17	12.09.1995 <sup>2</sup>	15.100	—	—	15.100	—	89,50	8,11	0	243.380
18	10.10.1995 <sup>2</sup>	6.210	—	—	6.210	—	88,65	8,27	0	249.590
19	14.11.1995 <sup>2</sup>	1.520	—	—	1.520	—	90,30	8,00	0	251.110

<sup>1</sup> Gemiddeld onmiddellijk rendement : enkel voor OLO's tegen variabele rente.

<sup>2</sup> Omruilingsaanbesteding.

XVII - 7. — AANBESTEDINGEN VAN LINEAIRE OBLIGATIES (vervolg 6)

Num- mer van de tran- che	Aanbestedingsdatum	Aangeboden bedragen (miljoenen franken)	Geboden prijzen (%)		Toegewezen bedrag (miljoenen franken)	In aanmerking genomen laagste prijs (%)	Gewogen gemiddelde prijs van de aanbeste- dingen (%)	Actuarieel rendement dat over- eenstemt met de gewogen gemiddelde prijs (%) of gemiddeld onmiddell- ijk rendement <sup>1</sup>	Inschrijvingen buiten mededinging (miljoenen franken)	Bedragen in omloop (miljoenen franken)
			Maximum	Minimum						
(1)	(2)	(3)	(4)	(5)	(6)	(7)	(8)	(9)	(10)	(11)
<b>20. — OLO's (1994-2004) 7,75 pct. — Vervaldatum 15/10/2004 (code 275)</b>										
1	27.06.1994	11.900	97,55	97,00	6.000	97,35	97,41	8,12	5.640	11.640
2	25.07.1994	28.570	98,25	98,00	15.050	98,15	98,19	8,01	2.990	29.680
3	29.08.1994	24.330	95,55	95,30	15.130	95,45	95,48	8,43	3.690	48.500
4	13.09.1994 <sup>2</sup>	190	—	—	190	—	—	—	0	48.690
5	26.09.1994	30.735	94,45	94,25	15.060	94,40	94,44	8,60	8.340	72.090
6	24.10.1994	21.725	95,15	95,00	10.025	95,10	95,10	8,50	0	82.115
7	08.11.1994 <sup>2</sup>	1.910	—	—	1.910	—	—	—	0	84.025
8	28.11.1994	25.650	97,00	96,60	10.650	97,00	97,00	8,20	0	94.675
9	19.12.1994	12.050	96,20	96,00	6.600	96,15	96,16	8,33	0	101.275
10	23.01.1995	24.270	95,15	95,00	7.240	95,15	95,15	8,49	2.490	111.005
11	14.02.1995 <sup>2</sup>	28.730	—	—	28.730	—	—	—	0	139.735
12	20.02.1995	30.080	96,25	96,00	15.510	96,20	96,20	8,33	0	155.245
<b>21. — OLO's (1994-2000) 7,75 pct. — Vervaldatum 22/12/2000 (code 278)</b>										
1	19.12.1994	38.915	98,90	98,60	25.515	98,80	98,82	8,00	0	25.515
2	14.02.1995 <sup>2</sup>	9.140	—	—	9.140	—	—	—	0	34.655
3	20.02.1995	90.310	99,45	99,10	72.905	99,30	99,41	7,87	0	107.560
4	24.04.1995	35.875	101,65	101,50	15.080	101,60	101,63	7,37	10.665	133.305
5	09.05.1995 <sup>2</sup>	960	—	—	960	—	98,15	8,16	—	134.265
6	23.05.1995 <sup>2</sup>	1.070	—	—	1.070	—	—	—	0	135.335
7	29.05.1995	36.785	105,00	104,80	20.020	104,95	104,97	6,64	9.695	165.050
8	13.06.1995 <sup>2</sup>	2.500	—	—	2.500	—	98,65	8,05	0	167.550
9	26.06.1995	10.460	104,60	104,30	6.085	104,50	104,54	6,72	0	173.635
10	24.07.1995	17.610	104,85	104,75	15.205	104,80	104,82	6,65	4.355	193.195
11	28.08.1995	28.040	106,20	105,90	19.790	106,15	106,16	6,34	0	212.985
12	25.09.1995	21.470	106,75	106,50	11.040	106,65	106,69	6,20	3.990	228.015
13	23.10.1995	16.670	107,00	106,90	10.400	106,95	106,97	6,12	4.650	243.065
<b>22. — OLO's (1995-1997) 7,50 pct. — Vervaldatum 26/01/1997 (code 279)</b>										
1	23.01.1995	60.340	100,60	98,50	32.560	100,55	100,55	7,19	6.630	39.190
2	14.02.1995 <sup>2</sup>	4.980	—	—	4.980	—	—	—	0	44.170
3	27.03.1995	63.255	100,75	100,60	20.025	100,70	100,73	7,04	9.670	73.865
<b>23. — OLO's (1995-2015) 8 pct. — Vervaldatum 28/03/2015 (code 282)</b>										
1	26.06.1995	19.525	98,20	97,55	12.015	98,10	98,14	8,19	4.875	16.890
2	11.07.1995 <sup>2</sup>	2.800	—	—	2.800	—	93,55	8,69	—	19.690
3	24.07.1995	10.425	98,90	98,70	4.150	98,85	98,87	8,11	2.840	26.680
4	28.08.1995	6.350	100,85	100,65	3.800	100,80	100,82	7,91	0	30.480
5	12.09.1995 <sup>2</sup>	1.500	—	—	1.500	—	93,70	8,67	0	31.980
6	25.09.1995	8.850	99,85	99,70	3.200	99,85	99,85	8,01	2.515	37.695
7	10.10.1995 <sup>2</sup>	2.460	—	—	2.460	—	92,00	8,87	0	40.155
8	14.11.1995 <sup>2</sup>	200	—	—	200	—	94,80	8,55	0	40.355
<b>24. — OLO's (1995-2006) 7 pct. — Vervaldatum 15/05/2006 (code 283)</b>										
1	25.09.1995	26.060	98,15	97,80	15.050	98,05	98,08	7,26	4.285	19.335
2	23.10.1995	29.500	98,60	98,40	15.505	98,55	98,57	7,19	4.955	39.795

<sup>1</sup> Gemiddeld onmiddellijk rendement : enkel voor OLO's tegen variabele rente.

<sup>2</sup> Omruilingsaanbesteding.

**XVII - 8. — UITGIFTEN VAN AANDELEN<sup>1</sup>**

(miljarden franken)

	Oprichtingen van vennootschappen					Kapitaalverhogingen							Kapi- taalver- minde- ringen	Totaal van de uitgiften via in- brengen in con- tanten	waar- van :  Open- bare uitgiften
	Inbreng in con- tanten	Inbreng in natura	Te storten bedrag	Niet opge- splitst	Totaal	Inbreng in con- tanten	Inbreng in natura	Te storten bedrag	Conver- sie van eigen midde- len	Schuld- conver- sie	Niet opge- splitst	Totaal			
	(1)	(2)	(3)	(4)	(5) = (1) tot (4)	(6)	(7)	(8)	(9)	(10)	(11)	(12) = (6) tot (11)			
1984 .....	17,2	4,5	.	6,7	28,4	70,5	36,0	.	5,3	.	2,3	114,1	.	87,7	17,5
1985 .....	29,2	11,6	.	9,0	49,8	74,3	27,8	.	15,5	.	12,4	130,0	.	103,5	19,9
1986 .....	30,3	25,6	.	7,9	63,8	111,4	60,7	.	15,9	.	8,3	196,3	.	141,7	40,1
1987 .....	48,3	26,6	11,0	1,1	87,0	164,1	53,0	26,4	21,4	11,4	16,6	292,9	62,0	212,4	31,1
1988 .....	46,8	67,5	18,4	3,6	136,3	161,2	107,8	42,9	51,5	27,3	5,3	396,0	60,0	208,0	46,6
1989 .....	88,4	61,6	32,5	9,0	191,5	280,2	264,8	79,0	31,8	15,3	3,4	674,5	98,7	368,6	109,7
1990 .....	46,8	59,2	18,7	5,7	130,4	344,9	122,6	47,1	51,4	36,0	11,0	613,0	58,8	391,7	18,1
1991 .....	39,5	108,3	10,0	7,9	165,7	324,6	92,2	36,0	32,6	64,0	46,7	596,1	137,3	364,1	41,2
1992 .....	42,0	76,9	12,8	5,6	137,3	408,5	122,8	67,8	27,6	40,3	28,0	695,0	145,0	450,5	15,8
1993 .....	32,6	85,4	10,3	5,4	133,7	249,9	125,0	25,7	17,8	49,9	25,8	494,1	200,5	282,5	27,7
1991 November .	5,0	4,0	0,7	0,2	9,9	22,6	1,1	3,3	1,0	3,0	0,3	31,3	5,8	27,6	
December .	6,1	19,2	1,6	0,9	27,8	60,4	34,2	2,0	3,5	13,0	2,7	115,8	25,1	66,5	
1992 Januari ....	4,7	3,2	0,8	0,4	9,1	13,6	3,8	0,9	0,3	0,6	0,8	20,0	2,4	18,3	
Februari ..	2,3	3,5	2,9	0,3	9,0	17,9	6,8	9,3	0,3	1,1	1,3	36,7	3,9	20,2	
Maart .....	7,4	3,9	1,4	0,1	12,8	17,2	6,0	3,6	2,5	1,8	17,0	48,1	4,5	24,6	
April .....	2,3	2,5	0,7	1,5	7,0	32,9	12,3	11,2	0,6	10,2	0,1	67,3	7,6	35,2	
Mei .....	2,9	4,6	0,7	0,7	8,9	19,8	15,3	1,0	1,6	6,6	1,0	45,3	11,9	22,7	
Juni .....	3,6	35,2	1,8	0,1	40,7	28,0	7,5	4,0	5,0	3,2	0,8	48,5	10,8	31,6	
Juli .....	3,4	4,9	0,8	0,7	9,8	58,5	3,9	1,7	0,5	1,3	1,0	66,9	10,3	61,9	
Augustus ..	3,2	1,6	0,4	0,1	5,3	40,0	7,8	7,2	2,2	0,5	0,4	58,1	6,4	43,2	
September	2,4	2,6	0,7	0,2	5,9	12,0	8,5	0,9	1,5	1,6	3,3	27,8	9,9	14,4	
Oktober ..	4,4	3,3	0,7	0,9	9,3	13,5	6,8	0,8	6,1	1,1	0,4	28,7	15,5	17,9	
November .	1,8	1,9	0,8	0,1	4,6	25,3	6,5	0,6	0,8	1,9	1,7	36,8	2,1	27,1	
December .	3,6	9,7	1,1	0,5	14,9	129,8	37,4	26,7	6,2	10,3	0,2	210,6	59,5	133,4	
1993 Januari ....	1,7	2,2	0,5	0,2	4,6	26,3	4,6	0,1	0,5	0,2	0,2	31,9	9,9	28,0	
Februari ..	3,0	1,5	0,6	0,1	5,2	20,9	1,5	1,5	0,8	1,0	0,4	26,1	0,7	23,9	
Maart .....	3,4	5,9	1,7	0,3	11,3	26,9	23,0	1,4	1,9	3,5	1,8	58,5	9,8	30,3	
April .....	2,3	6,3	0,7	0,1	9,4	16,0	5,4	9,8	0,5	2,0	0,0	33,7	23,1	18,3	
Mei .....	2,7	5,5	0,6	0,2	9,0	17,1	10,5	0,7	0,5	0,6	0,3	29,7	12,5	19,8	
Juni .....	2,3	7,9	1,0	0,3	11,5	15,0	37,3	1,3	1,1	2,6	1,6	58,9	11,6	17,3	
Juli .....	2,3	2,0	0,7	0,4	5,4	22,4	4,8	4,2	1,4	2,5	0,1	35,4	16,3	24,7	
Augustus ..	1,7	4,4	0,8	0,1	7,0	11,9	8,0	0,2	3,1	2,7	2,2	28,1	3,5	13,6	
September	4,4	12,5	0,9	0,2	18,0	13,2	4,7	0,5	1,0	19,1	1,3	39,8	19,4	17,6	
Oktober ..	2,0	1,8	1,0	0,1	4,9	21,8	6,7	0,7	2,7	2,1	0,4	34,4	5,3	23,8	
November .	2,0	18,0	0,6	0,3	20,9	11,2	2,5	0,6	2,0	2,2	0,2	18,7	49,0	13,2	
December .	4,9	17,4	1,2	3,0	26,5	47,3	16,1	4,6	2,3	11,6	17,1	99,0	39,4	52,2	

<sup>1</sup> Met inbegrip van de door de financiële instellingen uitgegeven aandelen.



XVII - 9. — BEURSACTIVITEIT

	Belgische waarden						Buitenlandse waarden <sup>1</sup>		
	Aandelenkoersen op de contantmarkt (indexcijfer 1985 = 100) <sup>1,2</sup>		Beurskapitalisatie van de aandelen per einde periode <sup>1</sup> (miljarden franken)	Verhandeld kapitaal. Gemiddelde per beursdag <sup>1,3</sup> (miljoenen franken)	Rendement van de aandelen <sup>4,5</sup> (%)	Verhouding koers/winst <sup>4</sup>	Aandelenkoersen op termijn (indexcijfer 1985 = 100) <sup>2</sup> (herbelegde dividenden)	Verhandeld kapitaal. Gemiddelde per beursdag <sup>3</sup> (miljoenen franken)	
	Koersindexcijfer (niet herbelegde dividenden)	Return indexcijfer (herbelegde dividenden)							(1)
1986 .....	144,3	149,8	1.508,8	785,5	3,6	14,1	99,3	412,5	
1987 .....	174,7	186,7	1.380,8	1.080,4	3,3	14,4	107,4	517,7	
1988 .....	183,2	202,0	2.195,4	1.245,5	3,2	13,4	100,1	356,1	
1989 .....	224,5	254,8	2.677,6	1.234,6	2,9	13,5	123,8	464,6	
1990 .....	206,0	240,4	2.027,8	917,6	2,9	9,6	115,4	379,9	
1991 .....	190,3	230,0	2.230,1	882,9	3,3	10,8	127,3	291,2	
1992 .....	187,3	234,6	2.129,2	1.047,7	3,5	12,6	125,5	224,7	
1993 .....	206,9	269,1	2.819,0	1.549,8	2,9	15,2	139,4	428,0	
1994 .....	230,7	310,4	2.677,7	1.729,4	2,7	17,9	158,8	503,5	
1993 Augustus .....	215,6	283,7	2.482,7	1.536,1	2,8	15,4	147,3	445,3	
September .....	209,6	275,9	2.459,2	1.590,4	2,8	15,2	144,3	386,7	
Oktober .....	216,4	285,1	2.618,3	1.854,0	2,6	16,5	151,2	527,2	
November .....	222,0	292,6	2.652,2	1.959,7	2,6	16,6	157,0	538,7	
December .....	230,9	304,4	2.819,0	2.180,9	2,4	18,7	159,1	524,4	
1994 Januari .....	240,8	317,8	2.920,8	2.583,5	2,4	19,2	168,7	800,7	
Februari .....	242,4	319,9	2.862,6	2.393,9	2,4	18,8	168,7	585,2	
Maart .....	239,5	316,3	2.785,7	1.803,2	2,5	18,2	163,4	594,8	
April .....	237,3	313,3	2.882,5	1.840,4	2,5	17,7	160,8	521,6	
Mei .....	242,3	323,4	2.835,6	2.030,1	2,6	16,5	161,1	540,2	
Juni .....	229,4	311,2	2.687,1	1.618,5	2,8	16,1	157,2	457,3	
Juli .....	225,8	307,6	2.806,6	1.087,4	2,7	16,7	153,0	283,2	
Augustus .....	232,4	316,7	2.817,8	1.278,9	2,6	19,0	157,8	437,5	
September .....	225,0	306,6	2.628,2	1.415,7	2,8	17,9	156,5	589,9	
Oktober .....	216,2	294,7	2.629,5	1.658,9	2,8	18,0	153,3	487,9	
November .....	218,5	297,9	2.669,8	1.507,8	2,8	18,4	152,9	337,2	
December .....	220,1	300,0	2.677,7	1.607,6	3,1	18,4	152,3	385,5	
1995 Januari .....	216,8	295,7	2.602,7	1.224,3	2,8	17,9	151,3	415,4	
Februari .....	214,7	292,9	2.577,8	1.431,7	2,8	18,2	150,0	313,5	
Maart .....	208,0	283,9	2.532,4	1.740,4	2,9	17,2	145,3	292,1	
April .....	217,5	296,8	2.726,7	1.780,0	2,6	19,0	148,7	341,2	
Mei .....	228,9	315,0	2.778,1	1.899,0	3,0	7,4	156,5	432,7	
Juni .....	225,9	316,4	2.732,8	1.879,1	3,1	6,8	158,4	376,5	
Juli .....	229,3	322,8	2.813,2	1.753,8	3,0	7,4	162,4	382,5	
Augustus .....	231,9	326,5	2.785,9	1.604,5	3,0	5,6	167,5	412,4	
September .....	232,7	327,6	2.788,3	2.195,6	3,1	15,2	170,7	419,0	

<sup>1</sup> Bron : Effectenbeursvennootschap van Brussel.

<sup>2</sup> Gemiddeld indexcijfer van de periode.

<sup>3</sup> Obligaties van vennootschappen en aandelen.

<sup>4</sup> Bron : Kredietbank.

<sup>5</sup> Verhouding van het laatst betaalde nettodividend tot de koers per einde maand op de Beurs van Brussel.

**XVII - 10. — OPENBARE UITGIFTEN, IN BELGIE, VAN DEELBEWIJZEN OF AANDELEN VAN INSTELLINGEN VOOR COLLECTIEVE BELEGGING<sup>1</sup>**

(miljarden franken)

	ICB's naar Belgisch recht					ICB's naar Luxemburgs recht			Overige ICB's naar buitenlands recht	Totaal
	Fondsen K.B. nr. 15	Pensioen-spaar-fondsen	Overige Belgische gemeenschappelijke beleggings-fondsen	Beleggings-vennoot-schappen	Totaal	Gemeen-schappelijke beleggings-fondsen	SICAV's <sup>2</sup>	Totaal		
	(1)	(2)	(3)	(4)	(5) = (1) tot (4)	(6)	(7)	(8) = (6) + (7)	(9)	(10) = (5) + (8) + (9)
<b>A. — Bruto-uitgiften</b>										
1983 .....	13,7	—	2,3	—	16,0	1,3	—	1,3	.	17,3 <sup>4</sup>
1984 .....	20,7	—	1,6	—	22,3	2,6	—	2,6	.	24,9 <sup>4</sup>
1985 .....	24,7	—	4,3	—	29,0	11,1	—	11,1	.	40,1 <sup>4</sup>
1986 .....	6,2	—	10,4	—	16,6	40,0	3,7	43,7	.	60,3 <sup>4</sup>
1987 .....	8,9	23,6 <sup>3</sup>	18,4	—	50,9	42,0	33,3	75,2	0,2	126,3
1988 .....	4,1	12,6	6,2	—	22,9	28,4	144,4	172,8	0,4	196,2
1989 .....	3,7	15,5	7,7	—	26,9	13,6	167,8	181,4	0,6	208,9
1990 .....	1,1	15,3	5,0	—	21,4	3,9	60,5	64,4	0,3	86,1
1991 .....	—	13,9	2,4	53,7	70,0	3,4	196,1	199,5	0,2	269,7
1992 .....	—	12,8	1,2	138,8	152,8	—	288,6	288,6	0,8	442,2
1993 .....	—	12,2	3,0	286,9	302,1	—	584,1	584,1	1,5	887,7
1994 eerste 6 maanden .....	—	3,5	7,8	171,9	183,2	—	184,3	184,3	0,5	368,0
<b>B. — Netto-uitgiften</b>										
1983 .....	13,0	—	1,6	—	14,6	- 0,6	—	- 0,6	-0,7	13,3
1984 .....	18,8	—	0,2	—	18,9	1,0	—	1,0	-0,8	19,1
1985 .....	19,0	—	2,5	—	21,6	9,4	—	9,4	-1,6	29,4
1986 .....	- 2,5	—	5,1	—	2,7	37,7	3,7	41,3	-0,9	43,1
1987 .....	- 4,0	23,6 <sup>3</sup>	4,7	—	24,3	35,1	28,5	63,6	-0,3	87,6
1988 .....	-11,1	12,4	2,5	—	3,9	25,2	134,6	159,8	0,2	163,8
1989 .....	-17,3	12,6	1,7	—	- 3,0	10,1	127,7	137,8	-0,1	134,8
1990 .....	-27,2	13,4	- 0,9	—	- 14,7	1,4	-79,6	-78,2	0,0	-92,9
1991 .....	—	12,8	- 6,8	35,8	41,8	1,8	26,3	28,1	-0,1	69,8
1992 .....	—	5,3	- 1,9	90,1	93,5	—	117,0	117,0	-0,7	209,8
1993 .....	—	3,1	1,2	168,1	172,4	—	269,0	269,0	0,4	441,8
1994 eerste 6 maanden .....	—	0,6	7,0	113,4	121,0	—	6,6	6,6	0,2	127,8

Bron : Commissie voor het Bank- en Financieuzen.

<sup>1</sup> In geval van verandering van categorie tijdens een bepaalde periode (bijv., omvorming van een gemeenschappelijk beleggingsfonds in een BEVEK), worden de in de loop van die periode verrichte emissies volledig toegeschreven aan de nieuwe categorie.

<sup>2</sup> Exclusief de thesaurie-SICAV's met privé-karakter.

<sup>3</sup> Inclusief de intekeningen van vóór 14 februari, die recht geven op belastingverminderingen op de particuliere inkomens van het voorgaande jaar.

<sup>4</sup> Met uitzondering van de overige ICB's naar buitenlands recht.

**XVII - 11. — AANTAL EN INVENTARISWAARDE VAN DE INSTELLINGEN  
VOOR COLLECTIEVE BELEGGING NAAR BELGISCH RECHT<sup>1</sup>**

Einde periode	Fondsen K.B. nr. 15		Pensioenspaarfondsen		Overige gemeenschappelijke beleggingsfondsen		Beleggings- vennootschappen		Totaal	
	Aantal	Inventaris- waarde	Aantal	Inventaris- waarde	Aantal	Inventaris- waarde	Aantal	Inventaris- waarde	Aantal	Inventaris- waarde
1982 .....	6	9,0	—	—	7	4,6	—	—	13	13,6
1983 .....	6	24,8	—	—	7	7,9	—	—	13	32,6
1984 .....	6	46,2	—	—	7	8,5	—	—	13	54,7
1985 .....	7	79,7	—	—	8	11,8	—	—	15	91,5
1986 .....	7	101,4	—	—	10	19,1	—	—	17	120,6
1987 .....	7	85,0	11	21,6	14	20,4	—	—	32	126,9
1988 .....	9	110,4	11	38,2	14	20,9	—	—	34	169,5
1989 .....	9	102,0	13	52,5	17	24,7	—	—	39	179,2
1990 .....	9	58,4	13	65,3	18	18,4	—	—	40	142,1
1991 .....	—	—	13	85,2	4	14,4	30	96,6	47	196,2
1992 .....	—	—	14	97,4	4	11,9	41	198,6	59	307,9
1993 .....	—	—	14	125,7	4	15,0	48	423,2	66	563,9
1994 eerste 6 maanden .....	—	—	14	122,9	6	19,7	51	499,0	71	641,6

Bron : Commissie voor het Bank- en Financiewezen.

<sup>1</sup> Instellingen voor collectieve belegging die in België openbare uitgaven doen.

## XVIII. — GELDMARKT \*

### 1. — UITWERKING VAN DE GELDMARKTTRANSACTIES VAN DE NATIONALE BANK VAN BELGIE

(veranderingen ten opzichte van het einde van de voorgaande periode, in miljarden franken)

(+) liquiditeitsverruimend, (-) liquiditeitsverkrappend

	Biljetten- omloop <sup>1</sup> [stijging (-)]	Netto deviezen- reserves <sup>2</sup>	Deposito van de Belgische Staat [stijging (-)]	Deposito van de Luxemburgse Staat [stijging (-)]	Overige transacties	Totale liquiditeits- verruiming of -verkrapping	Geldmarktbeleid van de NBB				Totaal  (11) = (7) + (8) + (9) + (10)
							Mobilisering van handelspapier	Krediet- verstrekking d.m.v. aanbesteding	Directe geldmarkt- interventies	Dekking of absorptie (-) van eindedagsaldi van de financiële instellingen	
	(1)	(2)	(3)	(4)	(5)	(6) = (1) tot (5)	(7)	(8)	(9)	(10)	
1994 .....	+ 22,9	+ 9,5	+ 0,3	...	+ 5,7	+ 38,4	- 1,6	- 0,1	- 41,9	+ 5,2	- 38,4
1994 Januari .....	+ 19,2	+ 3,7	- 0,7	0,0	+ 2,0	+ 24,2	- 0,2	+ 0,1	- 27,4	+ 3,3	- 24,2
Februari .....	- 3,1	+ 2,1	+ 0,4	0,0	- 2,5	- 3,1	+ 0,2	- 14,9	+ 15,7	+ 2,1	+ 3,1
Maart .....	- 6,5	+ 6,6	+ 0,5	0,0	+ 2,4	+ 3,0	0,0	+ 14,7	- 16,7	- 1,0	- 3,0
April .....	- 6,9	+ 7,1	+ 0,3	0,0	+ 0,5	+ 1,0	0,0	- 11,0	+ 12,9	- 2,9	- 1,0
Mei .....	+ 4,3	+ 7,2	- 2,0	0,0	- 1,6	+ 7,9	- 0,1	- 7,8	- 1,5	+ 1,5	- 7,9
Juni .....	- 2,7	- 3,7	+ 2,3	0,0	- 0,7	- 4,8	- 0,1	+ 18,8	- 15,6	+ 1,7	+ 4,8
Juli .....	+ 9,7	+ 0,2	- 2,0	0,0	- 0,4	+ 7,5	- 0,1	0,0	- 6,3	- 1,1	- 7,5
Augustus .....	+ 12,5	+ 9,8	- 1,6	0,0	- 2,7	+ 18,0	- 0,4	0,0	- 17,8	+ 0,2	- 18,0
September .....	- 3,3	+ 2,7	+ 2,2	0,0	+ 2,5	+ 4,1	0,0	0,0	+ 1,0	- 5,1	- 4,1
Oktober .....	+ 0,9	- 5,5	- 1,5	0,0	- 1,0	- 7,1	- 0,3	+ 0,1	+ 4,7	+ 2,6	+ 7,1
November .....	+ 12,0	- 14,1	+ 2,6	0,0	- 1,2	- 0,7	- 0,1	- 13,1	+ 4,4	+ 9,5	+ 0,7
December .....	- 13,2	- 6,6	- 0,2	0,0	+ 8,4	- 11,6	- 0,5	+ 13,0	+ 4,7	- 5,6	+ 11,6
1995 Januari .....	+ 24,2	+ 6,1	+ 0,5	+ 0,5	+ 1,7	+ 33,0	0,0	- 5,0	- 40,7	+ 12,7	- 33,0
Februari .....	- 2,6	+ 1,6	0,0	0,0	- 3,6	- 4,6	0,0	- 5,0	+ 9,1	+ 0,5	+ 4,6
Maart .....	- 8,1	- 0,1	0,0	0,0	+ 4,0	- 4,2	0,0	- 5,0	+ 14,7	- 5,5	+ 4,2
April .....	- 7,2	+ 2,2	- 1,9	0,0	+ 0,1	- 6,8	- 0,1	0,0	+ 12,4	- 5,5	+ 6,8
Mei .....	- 5,3	+ 0,4	+ 1,9	0,0	- 2,6	- 5,6	+ 0,1	0,0	+ 6,0	- 0,5	+ 5,6
Juni .....	- 14,9	+ 6,6	- 1,8	0,0	+ 1,5	- 8,6	0,0	+ 5,0	+ 9,5	- 5,9	+ 8,6
Juli .....	+ 10,7	- 11,4	- 1,4	0,0	- 1,3	- 3,4	- 0,1	- 10,4	+ 13,1	+ 0,8	+ 3,4
Augustus .....	+ 3,8	- 2,8	+ 0,6	0,0	- 1,7	- 0,1	0,0	- 9,6	+ 6,6	+ 3,1	+ 0,1
September .....	- 5,5	+ 1,0	- 0,7	0,0	+ 3,5	- 1,7	0,0	+ 20,0	- 17,6	- 0,7	+ 1,7
Oktober .....	- 1,4	+ 2,3	+ 0,6	0,0	- 2,3	- 0,8	0,0	0,0	+ 3,0	- 2,2	+ 0,8

<sup>1</sup> Inclusief de biljetten die geen wettig betaalmiddel meer zijn.

<sup>2</sup> Tegen marktkoersen en op valutadatum.

\* Bibliografische referentie : Tijdschrift van de Nationale Bank van België, LXVI<sup>e</sup> jaargang, nr. 6, juni 1991.

**XVIII - 2. — GELDMARKTBELEID VAN DE NATIONALE BANK VAN BELGIE**

(gemiddelde stand, in miljarden franken<sup>1)</sup>)

	Mobilisering van handelspapier	Kredietverstreking d.m.v. aanbesteding	Directe geldmarktinterventies			Dekking of absorptie (-) van de residuele kassaldi			Totaal  (9) = (1) + (2) + (5) + (8)
			Openmarktportefeuille	Overige <sup>2</sup>	Totaal  (5) = (3) + (4)	Voorschotten in rekening-courant aan de financiële instellingen	Einddagoverschotten (-) van de financiële instellingen <sup>3</sup>	Totaal  (8) = (6) + (7)	
	(1)	(2)	(3)	(4)	(5) = (3) + (4)	(6)	(7)	(8) = (6) + (7)	(9) = (1) + (2) + (5) + (8)
1994 Januari .....	4,3	29,6	30,3	103,7	134,0	3,2	- 1,6	1,6	169,5
Februari .....	4,3	19,8	29,9	102,5	132,4	1,8	- 1,8	0,0	156,5
Maart .....	4,3	22,8	30,1	99,3	129,4	5,4	- 2,0	3,4	159,9
April .....	4,3	25,9	30,1	96,2	126,3	2,3	- 2,0	0,3	156,8
Mei .....	4,2	9,0	31,0	114,1	145,1	2,6	- 2,3	0,3	158,6
Juni .....	4,1	26,1	31,9	90,3	122,2	2,6	- 1,8	0,8	153,2
Juli .....	3,9	25,5	29,9	94,9	124,8	3,2	- 1,2	2,0	156,2
Augustus .....	3,7	29,7	30,0	72,4	102,4	1,9	- 1,7	0,2	136,0
September .....	3,6	30,0	27,0	73,0	100,0	1,5	- 4,2	- 2,7	130,9
Oktober .....	3,6	30,0	22,3	69,9	92,2	1,0	- 3,3	- 2,3	123,5
November .....	3,2	21,1	20,6	87,1	107,7	2,7	- 1,6	1,1	133,1
December .....	3,0	27,5	15,3	90,0	105,3	9,4	- 1,1	8,3	144,1
1995 Januari .....	2,6	28,9	20,5	69,5	90,0	4,2	- 1,4	2,8	124,3
Februari .....	2,7	20,0	19,1	63,4	82,5	9,6	- 0,8	8,8	114,0
Maart .....	2,7	15,0	21,8	66,1	87,9	13,4	- 1,2	12,2	117,8
April .....	2,7	15,0	19,7	81,8	101,5	4,0	- 1,0	3,0	122,2
Mei .....	2,7	15,0	19,8	87,8	107,6	6,6	- 1,1	5,5	130,8
Juni .....	2,7	16,9	21,4	101,9	123,3	0,8	- 3,5	- 2,7	140,2
Juli .....	2,6	12,6	21,8	106,6	128,4	4,2	- 2,3	1,9	145,5
Augustus .....	2,6	6,6	22,7	112,4	135,1	2,2	- 1,8	0,4	144,7
September .....	2,6	5,4	23,6	115,9	139,5	1,4	- 1,9	- 0,5	147,0
Oktober .....	2,6	14,1	23,7	107,5	131,3	1,0	- 2,3	- 1,3	146,7

<sup>1</sup> Transacties met een liquiditeitsabsorberend effect, zijn ofwel gesaldeerd met de overeenkomstige liquiditeitsverruimende transacties, ofwel met een negatief teken opgenomen.

<sup>2</sup> Cessies-retrocessies op zeer korte termijn, interbancaire uitzettingen en leningen.

<sup>3</sup> Die overschotten worden door het Herdisconterings- en Waarborginstituut ingezameld, dat ze op zijn beurt bij de Nationale Bank uitzet.

**XVIII - 3. — INDIVIDUELE KREDIETLIJNEN VAN DE FINANCIËLE INSTELLINGEN  
BIJ DE NATIONALE BANK VAN BELGIË TER DEKKING VAN HUN EINDEDAGTEKORTEN**

(gemiddelde stand, in miljarden franken<sup>1</sup>)

	België			Luxemburg			Totaal			waarvan primary dealers		
	Maximum- bedrag	Krediet- openin- gen <sup>2</sup>	Opne- mingen	Maximum- bedrag	Krediet- openin- gen <sup>2</sup>	Opne- mingen	Maximum- bedrag	Krediet- openin- gen <sup>2</sup>	Opne- mingen	Maximum- bedrag	Krediet- openin- gen <sup>2</sup>	Opne- mingen
	(1)	(2)	(3)	(4)	(5)	(6)	(7) = (1) + (4)	(8) = (2) + (5)	(9) = (3) + (6)	(10)	(11)	(12)
1991 .....	161,7	63,9	3,0	41,8	7,8	0,7	203,5	71,7	3,7	169,5	55,4	3,0
1992 .....	169,8	54,8	3,3	41,0	8,1	0,6	210,8	62,9	3,9	178,3	48,3	3,2
1993 .....	177,9	68,9	8,0	37,7	10,0	0,9	215,6	78,9	8,9	188,2	64,7	8,2
1993 Oktober .....	178,0	70,8	4,4	37,7	10,0	0,2	215,7	80,8	4,6	188,2	66,7	4,4
November .....	178,0	74,5	2,9	37,7	6,5	0,3	215,7	81,0	3,2	188,2	66,9	2,9
December .....	178,0	70,3	4,2	37,8	8,8	0,3	215,8	79,1	4,5	188,2	65,0	4,2
1994 Januari .....	178,0	65,4	3,4	37,8	8,3	0,3	215,8	73,7	3,7	188,2	59,7	3,4
Februari .....	178,0	66,6	1,4	37,8	8,6	0,3	215,8	75,2	1,7	188,2	61,2	1,6
Maart .....	177,7	67,7	4,4	37,9	8,4	0,3	215,6	76,1	4,7	188,2	62,1	4,4
April .....	177,7	64,4	3,4	37,9	8,5	0,2	215,6	72,9	3,6	178,7	57,6	3,3
Mei .....	177,7	66,9	2,0	37,9	8,5	0,2	215,6	75,4	2,2	178,7	59,3	2,0
Juni .....	177,7	63,3	2,8	37,9	8,4	0,1	215,6	71,7	2,9	178,7	56,0	2,8
Juli .....	190,0	58,5	2,8	30,0	7,7	0,3	220,0	66,2	3,1	189,3	52,2	3,0
Augustus .....	190,0	57,5	1,6	30,0	7,8	0,2	220,0	65,3	1,8	189,3	51,3	1,7
September .....	189,9	56,2	2,1	30,1	7,9	0,3	220,0	64,1	2,4	189,3	49,8	2,3
Oktober .....	189,9	56,6	0,8	30,1	7,9	0,2	220,0	64,5	1,0	189,3	50,3	0,8
November .....	189,9	57,7	2,5	30,1	7,9	0,3	220,0	65,6	2,8	189,3	51,3	2,7
December .....	189,9	58,9	9,1	30,1	9,4	0,7	220,0	68,3	9,8	189,3	54,3	9,6
1995 Januari .....	189,9	66,9	3,9	30,1	9,4	0,3	220,0	76,3	4,2	189,3	62,3	4,1
Februari .....	189,4	61,1	9,1	30,1	9,1	0,2	219,5	70,2	9,3	189,3	56,2	9,0
Maart .....	189,4	74,1	13,4	30,1	9,6	0,3	219,5	83,7	13,7	189,3	69,8	13,4
April .....	189,4	72,4	4,1	30,1	8,8	0,3	219,5	81,2	4,4	189,3	67,1	4,2
Mei .....	189,4	72,8	6,2	30,1	9,2	0,3	219,5	82,0	6,5	189,3	67,8	6,3
Juni .....	189,4	73,2	0,6	30,1	9,2	0,2	219,5	82,4	0,8	189,3	68,0	0,7
Juli .....	189,4	74,4	5,1	30,2	9,2	0,4	219,6	83,6	5,5	189,3	68,9	5,2
Augustus .....	189,4	77,7	1,7	30,3	9,2	0,1	219,7	86,9	1,8	189,3	72,1	1,7
September .....	189,4	76,6	1,3	30,3	9,5	0,3	219,7	86,1	1,6	189,3	71,1	1,4
Oktober .....	189,4	71,4	1,0	30,3	9,3	0,1	219,7	80,7	1,1	189,3	65,4	1,0

<sup>1</sup> Gemiddelde bedragen per kalendermaand of -jaar; voor de maximumbedragen evenwel de stand per einde maand.

<sup>2</sup> Deel van het maximumbedrag dat ingevolge de vorming van een pand effectief kan worden opgenomen.

**XVIII - 4. — PLAFONDS VOOR DE MOBILISERING VAN HANDELSPAPIER DOOR DE KREDIETINSTELLINGEN BIJ DE NATIONALE BANK VAN BELGIE**

(gemiddelde stand, in miljarden franken)

	België		Luxemburg		Totaal			
	Plafond	Aangerekend bedrag	Plafond	Aangerekend bedrag	Plafond	Aangerekend bedrag	waarvan primary dealers	
	(1)	(2)	(3)	(4)	(5) = (1) + (3)	(6) = (2) + (4)	Plafond (7)	Aangerekend bedrag (8)
1991 .....	8,7	6,7	1,9	1,5	10,6	8,2	8,5	7,6
1992 .....	9,1	7,1	1,4	1,3	10,5	8,4	8,0	7,7
1993 .....	9,5	3,9	1,0	0,4	10,5	4,3	7,7	3,9
1993 Oktober .....	9,5	3,8	1,0	0,4	10,5	4,2	7,7	3,8
November .....	9,5	3,8	1,0	0,5	10,5	4,3	7,7	3,8
December .....	9,5	3,8	1,0	0,5	10,5	4,3	7,7	3,8
1994 Januari .....	9,5	3,8	1,0	0,5	10,5	4,3	7,7	3,8
Februari .....	9,5	3,8	1,0	0,5	10,5	4,3	7,7	3,8
Maart .....	9,5	3,8	1,0	0,5	10,5	4,3	7,7	3,8
April .....	9,5	3,8	1,0	0,5	10,5	4,3	7,5	3,7
Mei .....	9,5	3,8	1,0	0,4	10,5	4,2	7,4	3,7
Juni .....	9,5	3,7	1,0	0,4	10,5	4,1	7,4	3,5
Juli .....	9,1	3,5	0,9	0,4	10,0	3,9	6,9	3,4
Augustus .....	9,1	3,3	0,9	0,4	10,0	3,7	6,9	3,2
September .....	9,0	3,2	1,0	0,4	10,0	3,6	6,9	3,1
Oktober .....	9,0	3,2	1,0	0,4	10,0	3,6	6,9	3,1
November .....	9,0	2,9	1,0	0,4	10,0	3,3	6,9	2,8
December .....	9,0	2,6	1,0	0,4	10,0	3,0	6,9	2,5
1995 Januari .....	9,0	2,3	1,0	0,4	10,0	2,7	6,9	2,2
Februari .....	9,0	2,3	0,9	0,4	9,9	2,7	6,9	2,2
Maart .....	8,9	2,3	1,0	0,5	9,9	2,8	6,9	2,2
April .....	8,9	2,3	1,0	0,4	9,9	2,7	6,9	2,2
Mei .....	9,0	2,3	1,0	0,4	10,0	2,7	6,9	2,2
Juni .....	9,0	2,3	1,0	0,5	10,0	2,8	6,9	2,2
Juli .....	9,0	2,2	1,0	0,4	10,0	2,6	6,9	2,2
Augustus .....	9,0	2,2	1,0	0,4	10,0	2,6	6,9	2,2
September .....	9,0	2,2	1,0	0,4	10,0	2,6	6,9	2,2
Oktober .....	9,0	2,2	1,0	0,4	10,0	2,6	6,9	2,2

<sup>1</sup> Tijdelijke overschrijding te wijten aan mobiliserings binnen bruikbare plafonds die geldig waren tot 6 december 1992. Vanaf die datum kunnen de plafonds slechts voor 50 % aangewend worden.

XVIII - 5. — AANBESTEDINGEN VAN KREDIETEN DOOR DE NATIONALE BANK VAN BELGIE

Aanbestedings- datum	Toewijzings- methode <sup>1</sup>	Looptijd van de krediet- transactie (kalender- dagen)	Gevraagd bedrag (miljoenen franken)	Geboden rentetarieven	Toegepast rentetarief <sup>2</sup>	Toegewezen bedrag (miljoenen franken)	Toewijzings- percentage <sup>3</sup>	Uitstaand bedrag van de kredieten <sup>4</sup> (miljoenen franken)
(1)	(2)	(3)	(4)	(5)	(6)	(7)	(8)	(9)
09.01.1995	** V	7	32.175	—	4,85	30.000	92,70	30.000
16.01.1995	** V	7	38.925	—	4,85	30.000	76,60	30.000
23.01.1995	V	7	54.850	—	4,85	25.000	45,30	25.000
30.01.1995	** V	7	117.950	—	4,85	20.000	16,75	20.000
06.02.1995	** V	7	72.250	—	4,85	20.000	27,50	20.000
13.02.1995	** V	7	70.250	—	4,85	20.025	28,13	20.025
20.02.1995	** V	7	122.650	—	4,85	20.025	16,08	20.025
27.02.1995	** V	7	122.200	—	4,85	15.000	12,05	15.000
06.03.1995	** V	7	124.825	—	4,85	15.000	11,80	15.000
13.03.1995	** V	7	123.525	—	5,85	15.025	11,90	15.025
20.03.1995	** V	7	112.575	—	5,85	15.000	13,05	15.000
27.03.1995	** V	7	75.650	—	5,85	15.000	19,55	15.000
03.04.1995	V	7	97.175	—	5,25	15.000	15,21	15.000
10.04.1995	V	7	17.000	—	5,00	15.000	87,70	15.000
14.04.1995	V	7	61.425	—	4,75	15.075	24,17	15.075
24.04.1995	V	7	135.475	—	4,75	15.000	10,91	15.000
28.04.1995	V	7	97.075	—	4,75	15.000	15,25	15.000
08.05.1995	V	7	52.775	—	4,75	15.000	28,10	15.000
15.05.1995	V	7	96.950	—	4,50	15.000	15,33	15.000
22.05.1995	V	7	54.150	—	4,50	15.100	27,60	15.100
29.05.1995	V	7	68.675	—	4,50	15.000	21,70	15.000
02.06.1995	V	7	62.900	—	4,50	15.025	23,75	15.025
12.06.1995	V	7	127.600	—	4,50	17.500	13,55	17.500
19.06.1995	V	7	78.150	—	4,50	17.550	22,26	17.550
26.06.1995	V	7	151.025	—	4,50	20.000	13,15	20.000
03.07.1995	V	7	63.050	—	4,50	20.025	31,55	20.025
10.07.1995	V	7	7.800	—	4,50	7.800	100,00	7.800
17.07.1995	V	7	9.500	—	4,50	9.500	100,00	9.500
24.07.1995	V	7	9.600	—	4,50	9.600	100,00	9.600
31.07.1995	V	7	10.500	—	4,50	10.500	100,00	10.500
07.08.1995	V	7	5.000	—	4,50	5.000	100,00	5.000
11.08.1995	V	7	8.425	—	4,45	8.425	100,00	8.425
21.08.1995	V	7	4.150	—	4,45	4.150	100,00	4.150
28.08.1995	V	7	—	—	4,40	—	—	—
04.09.1995	V	7	1.000	—	4,30	1.000	100,00	1.000
11.09.1995	V	7	5.100	—	4,20	5.100	100,00	5.100
18.09.1995	V	7	4.400	—	4,15	4.400	100,00	4.400
25.09.1995	V	7	76.100	—	4,10	20.000	26,15	20.000
02.10.1995	V	7	6.900	—	4,10	6.900	100,00	6.900
09.10.1995	V	7	72.800	—	4,05	20.000	27,31	20.000
16.10.1995	V	7	7.300	—	4,05	7.300	100,00	7.300
23.10.1995	V	8	24.025	—	4,05	20.000	82,75	20.000
30.10.1995	V	6	15.550	—	4,05	15.550	100,00	15.550
06.11.1995	V	7	16.050	—	4,00	16.050	100,00	16.050
10.11.1995	V	7	15.350	—	4,00	15.350	100,00	15.350

<sup>1</sup> V Hoeveelheidstender, tegen een vooraf door de NBB vastgestelde rentevoet.

H Rentetender tegen een enige rentevoet (Hollandse tendertechniek).

A Rentetender tegen meervoudige rentetarieven (Amerikaanse tendertechniek).

\* Toewijzing die uitsluitend op handelspapier betrekking heeft.

\*\* Beperking van het gevraagde bedrag tot de kredietlijn van elke individuele deelnemer.

<sup>2</sup> Vooruit door de Bank bekendgemaakte rentevoet (hoeveelheidstender).

Enige door de Bank in aanmerking genomen rentevoet (Hollandse tendertechniek).  
Laagste door de Bank in aanmerking genomen rentevoet (Amerikaanse tendertechniek).

<sup>3</sup> Van toepassing op het totaal van de gevraagde bedragen (hoeveelheidstender), op de tegen de in aanmerking genomen limietrente gevraagde bedragen (Hollandse tendertechniek), of op de tegen de laagste in aanmerking genomen rentevoet gevraagde bedragen (Amerikaanse tendertechniek).

<sup>4</sup> Uitstaand bedrag op de betalingsdatum, voor alle tendertechnieken samen.



XVIII - 6a. — UITGIFTE VAN DRIEMAANDS SCHATKISTCERTIFICATEN <sup>1</sup>

Toewijzingsdatum	Tenderinschrijvingen						Niet-concurrerende inschrijvingen <sup>2</sup> (miljoenen franken)	Uitstaand bedrag van de sedert 29 jan. 1991 uitgegeven gedematerialiseerde certificaten <sup>3</sup> (miljoenen franken)
	Aangeboden bedrag (miljoenen franken)	Laagste en hoogste geboden rente	Toegewezen bedrag (miljoenen franken)	Hoogste in aanmerking genomen rentevoet	Toewijzingspercentage op de offertes ingediend tegen de hoogste in aanmerking genomen rentevoet	Gewogen gemiddelde rentevoet van de toewijzing		
(1)	(2)	(3)	(4)	(5)	(6)	(7)	(8)	(9)
03.01.1995	164.141	5,23/ 5,33	131.891	5,29	60	5,27	3.521	1.002.582
10.01.1995	152.910	5,32/ 5,45	112.011	5,38	74	5,37	9.522	1.054.207
17.01.1995	165.919	5,36/ 5,45	97.430	5,39	100	5,39	6.188	1.068.853
24.01.1995	207.662	5,33/ 5,40	61.007	5,35	66	5,35	19.531	1.067.549
31.01.1995	151.849	5,37/ 5,46	114.399	5,41	100	5,40	11.276	1.093.976
07.02.1995	178.982	5,29/ 5,37	116.712	5,34	41	5,33	18.008	1.124.758
14.02.1995	179.925	5,27/ 5,33	51.004	5,28	73	5,28	20.791	1.145.423
21.02.1995	95.413	5,38/ 5,49	45.721	5,42	61	5,41	5.186	1.113.469
28.02.1995	76.310	5,63/ 5,74	58.710	5,68	100	5,66	2.911	1.121.626
07.03.1995	59.157	5,80/ 5,90	47.504	5,88	90	5,85	450	1.117.290
14.03.1995	89.064	6,77/ 6,90	72.023	6,84	100	6,81	23.200	1.155.425
21.03.1995	107.785	6,60/ 6,69	69.460	6,64	100	6,63	21.546	1.191.297
28.03.1995	96.780	6,03/ 6,14	65.680	6,07	100	6,05	14.564	1.200.246
04.04.1995	227.360	5,54/ 5,65	93.650	5,56	100	5,55	19.904	1.178.388
11.04.1995	145.859	5,16/ 5,25	91.510	5,20	75	5,20	16.095	1.164.460
18.04.1995	103.103	5,16/ 5,22	70.912	5,19	32	5,18	4.482	1.136.236
25.04.1995	142.270	5,32/ 5,38	71.012	5,35	23	5,34	12.877	1.139.587
02.05.1995	77.792	5,43/ 5,53	53.002	5,49	44	5,47	1.678	1.068.592
09.05.1995	106.875	5,27/ 5,38	78.623	5,34	100	5,33	15.976	1.028.471
16.05.1995	105.955	5,17/ 5,23	71.006	5,19	88	5,18	10.864	1.038.546
22.05.1995	230.913	4,96/ 5,04	142.326	4,98	100	4,97	14.107	1.144.072
30.05.1995	225.211	4,94/ 4,99	111.513	4,96	64	4,96	20.403	1.214.367
06.06.1995	194.140	4,68/ 4,75	30.503	4,69	16	4,68	23.225	1.220.141
13.06.1995	181.440	4,66/ 4,72	35.505	4,68	88	4,68	22.406	1.182.829
20.06.1995	134.935	4,54/ 4,60	64.475	4,56	100	4,56	7.107	1.163.405
27.06.1995	123.577	4,66/ 4,73	61.008	4,69	27	4,68	10.639	1.154.808
04.07.1995	196.742	4,62/ 4,69	91.011	4,65	62	4,64	12.778	1.145.043
11.07.1995	126.470	4,48/ 4,54	86.631	4,52	20	4,50	3.701	1.127.770
18.07.1995	98.935	4,52/ 4,58	65.750	4,54	100	4,54	8.226	1.126.352
25.07.1995	105.307	4,52/ 4,58	59.657	4,54	100	4,54	9.920	1.112.040
01.08.1995	136.504	4,50/ 4,56	60.708	4,52	21	4,51	5.721	1.123.789
08.08.1995	117.096	4,48/ 4,53	75.505	4,50	88	4,49	3.790	1.108.485
14.08.1995	75.287	4,47/ 4,53	59.010	4,90	72	4,49	3.426	1.089.051
22.08.1995	131.073	4,44/ 4,50	101.458	4,47	100	4,46	1.810	1.035.886
29.08.1995	109.168	4,34/ 4,41	75.168	4,37	100	4,36	3.329	982.467
05.09.1995	173.700	4,29/ 4,33	116.509	4,32	46	4,31	9.711	1.054.958
12.09.1995	101.281	4,20/ 4,26	59.508	4,22	93	4,21	10.451	1.067.006
19.09.1995	195.206	4,15/ 4,21	91.006	4,16	38	4,15	17.903	1.104.333
26.09.1995	153.460	4,22/ 4,30	76.008	4,25	16	4,24	18.269	1.126.963
03.10.1995	159.019	4,20/ 4,27	84.956	4,24	100	4,24	26.537	1.134.667
10.10.1995	154.222	4,21/ 4,27	76.009	4,24	77	4,24	14.859	1.135.203
17.10.1995	180.700	4,18/ 4,23	50.505	4,19	61	4,19	17.833	1.129.565
24.10.1995	172.465	4,20/ 4,26	12.450	4,20	100	4,20	21.121	1.093.559
30.10.1995	111.727	4,12/ 4,20	45.340	4,14	61	4,13	13.369	1.085.839
07.11.1995	147.530	4,06/ 4,19	47.509	4,08	63	4,08	13.857	1.067.910
14.11.1995	123.917	3,99/ 4,04	13.620	3,99	100	3,99	16.883	1.035.977
21.11.1995	57.975	3,73/ 3,90	25.475	3,78	100	3,76	570	958.754

<sup>1</sup> Deze tabel heeft enkel betrekking op de gedematerialiseerde certificaten die sedert 29 januari 1991 zijn uitgegeven krachtens het Ministerieel Besluit van 24 januari 1991, hetzij bij tenderinschrijving, hetzij ingevolge niet-concurrerende inschrijvingen. Bij de tender wordt de zgn. « Amerikaanse methode » toegepast, waarbij de effecten worden toegewezen tegen de door de inschrijvers voorgestelde rentetarieven. Alle offertes tegen rentetarieven die lager zijn dan de hoogste door de Schatkist in aanmerking genomen rentevoet worden toegewezen voor het totale bedrag.

De offertes tegen de hoogste in aanmerking genomen rentevoet kunnen eventueel worden verminderd.

<sup>2</sup> Via deze niet-concurrerende inschrijvingen kunnen de primary dealers binnen bepaalde grenzen op schatkistcertificaten inschrijven tegen de gemiddelde rentevoet van de toewijzing.

<sup>3</sup> Op de betalingsdatum.

XVIII - 6b. — UITGIFTE VAN ZESMAANDS SCHATKISTCERTIFICATEN<sup>1</sup>

Toewijzingsdatum	Tenderinschrijvingen						Niet-concurrerende inschrijvingen <sup>2</sup> (miljoenen franken)	Uitstaand bedrag van de sedert 29 jan. 1991 uitgegeven gedematerialiseerde certificaten <sup>3</sup> (miljoenen franken)
	Aangeboden bedrag (miljoenen franken)	Laagste en hoogste geboden rente	Toegewezen bedrag (miljoenen franken)	Hoogste in aanmerking genomen rentevoet	Toe-wijzings-percentage op de offertes ingediend tegen de hoogste in aanmerking genomen rentevoet	Gewogen gemiddelde rentevoet van de toewijzing		
(1)	(2)	(3)	(4)	(5)	(6)	(7)	(8)	(9)
06.12.1994	22.275	5,43/ 5,56	12.900	5,49	100	5,48	0	422.151
13.12.1994	25.776	5,68/ 5,77	13.326	5,72	100	5,71	0	435.477
20.12.1994	14.285	5,61/ 5,68	8.860	5,63	100	5,62	0	444.337
27.12.1994	16.500	5,59/ 5,66	9.500	5,63	100	5,61	1.325	413.423
03.01.1995	28.325	5,58/ 5,66	19.603	5,63	40	5,61	0	433.026
10.01.1995	22.875	5,68/ 6,30	10.525	5,73	100	5,72	1.255	378.312
17.01.1995	21.820	5,67/ 5,79	11.956	5,71	26	5,69	0	390.268
24.01.1995	20.787	5,65/ 5,73	5.234	5,68	37	5,67	0	395.502
31.01.1995	25.620	5,67/ 5,76	18.620	5,69	100	5,68	0	414.122
07.02.1995	62.385	5,65/ 5,70	20.607	5,67	13	5,66	13.658	394.819
14.02.1995	40.812	5,62/ 5,70	17.007	5,64	51	5,63	0	411.826
21.02.1995	21.520	5,72/ 5,82	11.020	5,75	100	5,74	0	422.846
28.02.1995	14.850	5,76/ 5,90	6.850	5,84	100	5,82	0	429.696
07.03.1995	14.323	6,01/ 6,12	8.823	6,06	100	6,03	0	342.885
14.03.1995	11.330	6,77/ 6,88	5.480	6,80	100	6,79	0	348.365
21.03.1995	11.520	6,64/ 6,72	4.545	6,66	100	6,66	0	352.910
28.03.1995	11.995	6,17/ 6,27	5.415	6,20	100	6,20	0	358.325
04.04.1995	42.945	5,71/ 5,81	18.370	5,73	100	5,72	10.665	327.329
11.04.1995	18.492	5,44/ 5,52	7.342	5,48	100	5,47	0	334.671
18.04.1995	18.150	5,42/ 5,48	8.657	5,44	70	5,43	0	343.328
25.04.1995	20.477	5,53/ 5,60	10.277	5,56	100	5,55	0	353.605
02.05.1995	14.988	5,70/ 5,76	10.398	5,73	100	5,71	1.375	293.557
09.05.1995	22.600	5,51/ 5,60	14.425	5,55	100	5,54	0	307.982
16.05.1995	24.595	5,35/ 5,43	12.508	5,40	23	5,39	0	320.490
22.05.1995	40.600	5,14/ 5,23	20.502	5,16	58	5,14	0	340.992
30.05.1995	55.755	5,11/ 5,19	17.900	5,15	100	5,15	9.737	313.579
06.06.1995	35.173	4,71/ 4,77	12.403	4,73	65	4,73	0	325.982
13.06.1995	44.725	4,73/ 4,79	6.025	4,74	100	4,74	0	332.007
20.06.1995	37.410	4,61/ 4,67	15.342	4,64	21	4,63	0	347.349
27.06.1995	45.950	4,76/ 4,84	20.450	4,78	100	4,77	5.576	342.947
04.07.1995	46.400	4,71/ 4,80	20.400	4,74	100	4,74	0	363.347
11.07.1995	36.600	4,58/ 4,65	24.250	4,61	100	4,60	2.819	342.826
18.07.1995	25.225	4,63/ 4,69	11.255	4,65	51	4,64	0	354.081
25.07.1995	40.025	4,62/ 4,68	20.478	4,64	65	4,64	0	374.559
01.08.1995	34.109	4,56/ 4,62	16.384	4,58	100	4,58	0	390.943
08.08.1995	25.760	4,53/ 4,56	12.960	4,54	100	4,54	3.095	337.856
14.08.1995	13.000	4,54/ 4,57	11.750	4,55	100	4,54	0	349.606
22.08.1995	24.160	4,51/ 4,56	14.360	4,53	100	4,53	0	363.966
29.08.1995	12.390	4,39/ 4,45	7.703	4,41	45	4,40	0	371.669
05.09.1995	32.500	4,35/ 4,40	16.050	4,36	100	4,36	4.798	368.254
12.09.1995	40.430	4,28/ 4,33	26.780	4,29	100	4,29	0	395.034
19.09.1995	34.910	4,21/ 4,26	18.060	4,22	100	4,22	0	413.094
26.09.1995	37.150	4,32/ 4,40	20.504	4,34	88	4,33	0	433.598
03.10.1995	45.405	4,32/ 4,38	20.255	4,34	100	4,33	15.762	414.304
10.10.1995	51.925	4,32/ 4,39	20.506	4,35	56	4,35	0	434.810
17.10.1995	54.441	4,31/ 4,35	6.805	4,32	12	4,31	0	441.615
24.10.1995	24.192	4,31/ 4,35	5.105	4,32	48	4,32	0	446.720
30.10.1995	43.430	4,22/ 4,30	18.545	4,23	100	4,22	6.972	413.029
07.11.1995	32.424	4,12/ 4,26	10.700	4,14	100	4,13	0	423.729
14.11.1995	48.500	4,04/ 4,12	11.202	4,05	61	4,05	0	434.931
21.11.1995	9.375	3,79/ 3,90	3.552	3,84	43	3,82	0	438.483

<sup>1</sup> Deze tabel heeft enkel betrekking op de gedematerialiseerde certificaten die sedert 29 januari 1991 zijn uitgegeven krachtens het Ministerieel Besluit van 24 januari 1991, hetzij bij tenderinschrijving, hetzij ingevolge niet-concurrerende inschrijvingen. Bij de tender wordt de zgn. « Amerikaanse methode » toegepast, waarbij de effecten worden toegewezen tegen de door de inschrijvers voorgestelde rentetarieven. Alle offertes tegen rentetarieven die lager zijn dan de hoogste door de Schatkist in aanmerking genomen rentevoet worden toegewezen voor het totale bedrag. De offertes tegen de hoogste in aanmerking genomen rentevoet kunnen eventueel worden vermindert.

<sup>2</sup> Via deze niet-concurrerende inschrijvingen kunnen de primary dealers binnen bepaalde grenzen op schatkistcertificaten inschrijven tegen de gemiddelde rentevoet van de toewijzing.

<sup>3</sup> Op de betalingsdatum.

**XVIII - 6c. — UITGIFTE VAN TWAALFMAANDS SCHATKISTCERTIFICATEN<sup>1</sup>**

Toewijzingsdatum	Tenderinschrijvingen						Niet-concurrerende inschrijvingen <sup>2</sup> (miljoenen franken)	Uitstaand bedrag van de sedert 29 jan. 1991 uitgegeven gedematerialiseerde certificaten <sup>3</sup> (miljoenen franken)
	Aangeboden bedrag (miljoenen franken)	Laagste en hoogste geboden rente	Toegewezen bedrag (miljoenen franken)	Hoogste in aanmerking genomen rentevoet	Toewijzingspercentage op de offertes ingediend tegen de hoogste in aanmerking genomen rentevoet	Gewogen gemiddelde rentevoet van de toewijzing		
(1)	(2)	(3)	(4)	(5)	(6)	(7)	(8)	(9)
03.01.1995	16.975	6,15/ 6,21	10.275	6,18	100	6,16	1.800	487.670
10.01.1995	13.960	6,26/ 6,40	6.750	6,33	100	6,31	0	494.420
17.01.1995	11.275	6,25/ 6,34	5.225	6,29	100	6,28	0	499.645
24.01.1995	16.550	6,25/ 6,34	6.350	6,27	100	6,27	0	505.995
31.01.1995	18.391	6,29/ 6,36	10.216	6,31	100	6,30	3.505	473.221
07.02.1995	27.250	6,22/ 6,30	16.009	6,25	41	6,24	0	489.230
14.02.1995	17.240	6,16/ 6,22	8.506	6,18	54	6,17	0	497.736
21.02.1995	8.658	6,28/ 6,35	5.808	6,30	100	6,29	0	503.544
28.02.1995	16.335	6,27/ 6,37	8.960	6,32	100	6,30	1.118	458.360
07.03.1995	9.925	6,46/ 6,59	6.975	6,55	100	6,53	0	465.335
14.03.1995	9.650	6,75/ 7,00	6.350	6,81	100	6,78	0	471.685
21.03.1995	12.825	6,70/ 6,90	6.500	6,72	100	6,71	0	478.185
28.03.1995	11.260	6,39/ 6,47	3.110	6,41	100	6,40	6.928	435.638
04.04.1995	39.300	6,05/ 6,18	20.450	6,09	100	6,07	0	456.088
11.04.1995	12.025	5,81/ 5,90	7.375	5,84	100	5,83	0	463.463
18.04.1995	8.282	5,82/ 5,87	2.774	5,84	73	5,83	0	466.237
25.04.1995	18.235	5,90/ 5,97	7.850	5,92	100	5,91	3.296	463.663
02.05.1995	8.775	5,96/ 6,10	7.109	6,00	94	5,99	0	470.772
09.05.1995	13.152	5,81/ 5,90	7.352	5,85	100	5,84	0	478.124
16.05.1995	12.900	5,66/ 5,75	7.700	5,69	100	5,68	0	485.824
22.05.1995	27.525	5,40/ 5,48	16.003	5,43	68	5,41	3.009	463.041
30.05.1995	38.280	5,37/ 5,43	21.004	5,40	53	5,39	0	484.045
06.06.1995	35.594	4,94/ 5,02	12.703	4,97	53	4,97	0	496.748
13.06.1995	35.720	4,98/ 5,08	6.450	4,99	100	4,99	0	503.198
20.06.1995	29.650	4,85/ 4,95	15.757	4,87	47	4,86	4.458	487.665
27.06.1995	16.425	4,96/ 5,05	7.700	4,99	100	4,98	0	495.365
04.07.1995	25.350	4,96/ 5,05	10.625	4,99	100	4,99	0	505.990
11.07.1995	25.275	4,78/ 4,84	17.550	4,82	100	4,81	0	523.540
18.07.1995	25.525	4,83/ 4,88	10.506	4,85	24	4,84	3.917	489.337
25.07.1995	34.550	4,82/ 4,87	21.105	4,84	80	4,84	0	510.442
01.08.1995	26.492	4,73/ 4,80	13.242	4,76	100	4,76	0	523.684
08.08.1995	25.350	4,66/ 4,70	15.100	4,68	100	4,67	0	538.784
14.08.1995	15.500	4,66/ 4,72	7.400	4,69	100	4,69	0	526.479
22.08.1995	11.800	4,65/ 4,71	5.800	4,67	100	4,66	0	532.279
29.08.1995	6.100	4,56/ 4,62	3.705	4,57	64	4,57	0	535.984
05.09.1995	9.350	4,48/ 4,55	5.350	4,50	100	4,50	0	541.334
12.09.1995	28.820	4,37/ 4,43	12.800	4,39	100	4,39	5.823	533.991
19.09.1995	15.625	4,30/ 4,34	7.725	4,31	100	4,31	0	541.716
26.09.1995	17.700	4,41/ 4,50	10.500	4,43	100	4,42	0	552.216
03.10.1995	21.850	4,41/ 4,47	6.500	4,43	100	4,43	0	558.716
10.10.1995	27.300	4,42/ 4,49	13.753	4,45	46	4,44	4.055	527.518
17.10.1995	12.872	4,38/ 4,42	4.072	4,39	100	4,39	0	531.590
24.10.1995	15.230	4,42/ 4,49	4.150	4,43	77	4,42	0	535.740
30.10.1995	24.413	4,32/ 4,37	11.663	4,34	100	4,33	0	547.403
07.11.1995	39.700	4,19/ 4,43	8.000	4,21	100	4,20	12.148	511.848
14.11.1995	39.290	4,14/ 4,20	9.406	4,15	35	4,15	0	521.254
21.11.1995	16.264	3,88/ 3,96	5.000	3,88	100	3,88	0	526.254

<sup>1</sup> Deze tabel heeft enkel betrekking op de gedematerialiseerde certificaten die sedert 29 januari 1991 zijn uitgegeven krachtens het Ministerieel Besluit van 24 januari 1991, hetzij bij tenderinschrijving, hetzij ingevolge niet-concurrerende inschrijvingen. Bij de tender wordt de zgn. « Amerikaanse methode » toegepast, waarbij de effecten worden toegewezen tegen de door de inschrijvers voorgestelde rentetarieven. Alle offertes tegen rentetarieven die lager zijn dan de hoogste door de Schatkist in aanmerking genomen rentevoet worden toegewezen voor het totale bedrag. De offertes tegen de hoogste in aanmerking genomen rentevoet kunnen eventueel worden vermindert.

<sup>2</sup> Via deze niet-concurrerende inschrijvingen kunnen de primary dealers binnen bepaalde grenzen op schatkistcertificaten inschrijven tegen de gemiddelde rentevoet van de toewijzing.

<sup>3</sup> Op de betalingsdatum.

XVIII - 6d. — UITGIFTE VAN SPECIALE SCHATKISTCERTIFICATEN<sup>1</sup>

Toewijzingsdatum	Tenderinschrijvingen						Uitstaand bedrag van de sedert 8 februari 1994 uitgegeven gedematerialiseerde certificaten <sup>2</sup> (miljoenen franken)
	Aangeboden bedrag (miljoenen franken)	Laagste en hoogste geboden rente	Toegewezen bedrag (miljoenen franken)	Hoogste in aanmerking genomen rentevoet	Toewijzingspercentage op de offertes ingediend tegen de hoogste in aanmerking genomen rentevoet	Gewogen gemiddelde rentevoet van de toewijzing	
(1)	(2)	(3)	(4)	(5)	(6)	(7)	(8)
10.02.1994 .....	98.717	6,65/ 6,85	70.617	6,75	100	6,74	70.617
24.02.1994 .....	149.564	6,45/ 6,52	88.164	6,49	100	6,48	88.164
28.02.1994 .....	121.140	6,46/ 6,56	76.640	6,49	100	6,48	164.804
11.03.1994 .....	83.290	6,17/ 6,35	28.340	6,23	100	6,22	193.144
01.04.1994 .....	162.930	6,13/ 6,22	94.412	6,18	29	6,15	94.412
27.04.1994 .....	175.785	5,65/ 5,75	70.304	5,67	40	5,66	70.304

<sup>1</sup> Deze tabel heeft enkel betrekking op de gedematerialiseerde certificaten die sedert 8 februari 1994 zijn uitgegeven krachtens het Ministerieel Besluit van 24 januari 1991, gewijzigd door het Ministerieel Besluit van 3 februari 1994, bij tenderinschrijving. Bij de tender wordt de zgn. « Amerikaanse methode » toegepast, waarbij de effecten worden toegewezen tegen de door de inschrijvers voorgestelde rentetarieven.

Alle offertes tegen rentetarieven die lager zijn dan de hoogste door de Schatkist in aanmerking genomen rentevoet worden toegewezen voor het totale bedrag. De offertes tegen de hoogste in aanmerking genomen rentevoet kunnen eventueel worden verminderd.

<sup>2</sup> Op de betalingsdatum.

**XVIII - 7. — TRANSACTIES OP DE SECUNDAIRE MARKT VAN GEDEMATERIALISEERDE EFFECTEN  
OPGETEKEND DOOR HET EFFECTENCLEARINGSTELSEL  
VAN DE NATIONALE BANK VAN BELGIE<sup>1</sup>**

Periodegemiddelde van dagelijke gegevens	Schatkistcertificaten		Lineaire obligaties <sup>2</sup>		Thesauriebewijzen Depositobewijzen		Totaal	
	Aantal transacties	Bedragen (miljarden franken)	Aantal transacties	Bedragen (miljarden franken)	Aantal transacties	Bedragen (miljarden franken)	Aantal transacties	Bedragen (miljarden franken)
	(1)	(2)	(3)	(4)	(5)	(6)	(7) = (1) + (3) + (5)	(8) = (2) + (4) + (6)
1991 .....	64	30,9	171	17,6	—	—	235	48,5
1992 .....	77	38,6	243	34,2	—	—	320	72,8
1993 .....	120	57,1	473	86,2	2	0,5	595	143,8
1993 Oktober .....	148	70,4	678	129,6	2	0,5	828	200,5
November .....	163	67,7	586	121,7	2	0,6	751	190,0
December .....	117	55,7	518	111,8	3	1,3	638	168,8
1994 Januari .....	126	60,9	626	157,3	3	0,7	755	218,9
Februari .....	110	53,8	614	168,6	3	0,9	727	223,3
Maart .....	114	61,1	773	181,8	4	0,8	891	243,7
April .....	131	85,1	707	192,5	7	1,6	845	279,2
Mei .....	126	86,2	674	213,9	8	1,6	808	301,7
Juni .....	108	66,7	814	198,6	5	1,1	927	266,4
Juli .....	125	75,0	694	207,1	8	2,0	827	284,1
Augustus .....	116	68,7	611	193,7	7	1,7	734	264,1
September .....	112	71,4	579	202,6	9	2,2	700	276,2
Oktober .....	131	83,5	567	196,8	9	2,0	707	282,3
November .....	105	73,4	549	207,7	8	2,0	662	283,1
December .....	93	68,7	497	220,6	12	3,4	602	292,7
1995 Januari .....	121	81,9	503	221,1	13	4,3	637	307,3
Februari .....	123	83,6	602	278,9	12	3,3	737	365,8
Maart .....	140	80,7	747	322,4	10	2,6	897	409,7
April .....	137	92,4	714	285,7	14	4,2	865	382,3
Mei .....	139	88,7	685	240,3	13	3,6	832	332,6
Juni .....	123	93,0	738	279,8	11	2,9	872	375,7
Juli .....	94	64,7	658	251,8	14	4,2	766	320,7
Augustus .....	88	61,2	453	204,7	13	2,8	554	268,7
September .....	101	70,7	622	241,2	16	3,2	739	315,1
Oktober .....	116	88,0	645	271,9	17	4,6	778	364,5

<sup>1</sup> Exclusief openmarkttransacties van de Nationale Bank.

<sup>2</sup> Sinds 19/10 m.i.v. de verrichtingen in « mantels » en « coupons » van gesplijste OLO's.

XVIII - 8. — HOUDERSCHAP VAN DE GEDEMATERIALISEERDE SCHATKISTCERTIFICATEN<sup>1</sup>

(miljarden franken)

Einde periode	België					Luxemburg				Buiten de BLEU	Totaal  (11) = (5) + (9) + (10)
	Kredietinstellingen <sup>2</sup>	Andere financiële instellingen <sup>3</sup>	Openbare besturen	Overige	Totaal	Kredietinstellingen <sup>2</sup>	Andere financiële instellingen <sup>3</sup>	Overige	Totaal		
	(1)	(2)	(3)	(4)	(5) = (1) tot (4)	(6)	(7)	(8)	(9) = (6) tot (8)		
1991 .....	946,5	70,0	2,3	49,3	1.068,1	532,9	108,5	9,7	651,1	72,6	1.791,8
1992 .....	831,7	97,6	57,7	38,2	1.025,2	487,3	134,0	12,5	633,8	83,1	1.742,1
1993 .....	649,1	158,8	99,0	43,6	950,5	398,7	110,4	11,0	520,1	30,2	1.500,8
1991 3 <sup>e</sup> kwartaal ..	1.043,9	68,0	2,2	64,8	1.178,9	563,3	100,1	16,1	679,5	60,5	1.918,9
4 <sup>e</sup> kwartaal ..	946,5	70,0	2,3	49,3	1.068,1	532,9	108,5	9,7	651,1	72,6	1.791,8
1992 1 <sup>e</sup> kwartaal ..	1.045,4	62,7	8,7	58,1	1.174,9	533,1	115,8	20,2	669,1	94,4	1.938,4
2 <sup>e</sup> kwartaal ..	1.045,3	88,3	3,5	55,8	1.192,9	505,6	137,0	8,6	651,2	105,4	1.949,5
3 <sup>e</sup> kwartaal ..	1.073,2	80,2	7,1	64,4	1.224,9	523,0	149,4	16,0	688,4	84,7	1.998,0
4 <sup>e</sup> kwartaal ..	831,7	97,6	57,7	38,2	1.025,2	487,3	134,0	12,5	633,8	83,1	1.742,1
1993 1 <sup>e</sup> kwartaal ..	1.072,0	97,5	49,2	66,8	1.285,5	517,1	124,4	14,3	655,8	95,3	2.036,6
2 <sup>e</sup> kwartaal ..	1.068,6	101,9	70,1	48,7	1.289,3	487,3	133,9	11,9	633,1	85,1	2.007,5
3 <sup>e</sup> kwartaal ..	921,2	109,1	28,5	59,0	1.117,8	415,9	131,5	11,5	558,9	43,0	1.719,7
4 <sup>e</sup> kwartaal ..	649,1	158,8	99,0	43,6	950,5	398,7	110,4	11,0	520,1	30,2	1.500,8
1994 Augustus ....	1.127,6	106,9	18,9	62,7	1.316,1	568,1	158,6	20,7	747,4	50,7	2.114,2
September ...	1.187,8	91,1	24,3	55,8	1.359,0	607,9	146,9	19,1	773,9	56,2	2.189,1
Oktober .....	1.186,3	104,0	52,4	56,0	1.398,7	647,0	148,4	18,4	813,8	49,8	2.262,3
November ...	1.228,2	93,0	26,3	53,4	1.400,9	645,5	130,5	19,7	795,7	66,6	2.263,2
December ...	998,9	98,5	60,6	35,5	1.193,5	559,1	85,6	34,7	679,4	60,2	1.933,1
1995 Januari .....	1.094,2	73,1	15,6	53,7	1.236,6	540,9	78,2	34,5	653,6	79,9	1.970,1
Februari .....	1.169,3	68,5	34,1	51,0	1.322,9	550,3	70,2	39,8	660,3	56,6	2.039,8
Maart .....	1.187,7	58,9	31,3	57,0	1.334,9	522,1	59,4	35,2	616,7	42,7	1.994,3
April .....	1.165,0	83,5	19,9	60,8	1.329,2	488,3	64,3	28,2	580,8	46,9	1.956,9
Mei .....	1.085,0	48,4	20,1	58,9	1.212,4	558,5	69,7	27,7	655,9	79,8	1.948,1
Juni .....	1.073,2	116,6	42,1	52,4	1.284,3	556,4	70,1	22,3	648,8	60,1	1.993,2
Juli .....	1.116,1	103,2	31,4	71,2	1.321,9	534,9	62,7	20,7	618,3	56,8	1.997,0
Augustus ....	962,7	156,9	31,1	72,3	1.223,0	498,3	69,0	28,0	595,3	71,8	1.890,1

<sup>1</sup> Op basis van de verplichte rapportering door de instellingen die een vergunning verkregen voor het bijhouden van rekeningen voor gedematerialiseerde effecten van de Staatsschuld (art. 49 van het K.B. van 23 januari 1991).

<sup>2</sup> Banken, spaarbanken en OKI's.

<sup>3</sup> Verzekeringsondernemingen en instellingen voor collectieve belegging.

**XVIII - 9. — HOUDERSCHAP VAN GEDEMATERIALISEERDE THESAURIEBEWIJZEN EN DEPOSITOBEWIJZEN<sup>1</sup>**

**a) Thesauriebewijzen**

(miljarden franken)

Einde periode	België					Luxemburg				Buiten de BLEU	Totaal  (11) = (5) + (9) + (10)
	Kredietinstellingen <sup>2</sup>	Andere financiële instellingen <sup>3</sup>	Openbare besturen	Overige	Totaal  (5) = (1) tot (4)	Kredietinstellingen <sup>2</sup>	Andere financiële instellingen <sup>3</sup>	Overige	Totaal  (9) = (6) tot (8)		
	(1)	(2)	(3)	(4)	(5)	(6)	(7)	(8)	(9)	(10)	
1992 Oktober .....	0,9	0,3	—	2,6	3,8	2,0	2,6	—	4,6	—	8,4
November ...	0,6	0,4	—	3,6	4,6	2,0	4,4	—	6,4	0,8	11,8
December ...	0,5	0,1	—	1,9	2,5	2,2	4,2	2,1	8,5	0,5	11,5
1993 Januari .....	10,2	0,2	0,1	3,0	13,5	3,5	5,3	1,2	10,0	0,0	23,5
Februari .....	8,6	0,7	0,3	2,8	12,4	2,1	7,0	1,1	10,2	0,2	22,8
Maart .....	7,7	0,7	0,3	3,7	12,4	2,6	6,7	0,0	9,3	1,2	22,9
April .....	7,4	0,9	0,6	5,5	14,4	2,5	8,4	0,0	10,9	0,0	25,3
Mei .....	5,4	0,3	0,7	6,0	12,4	2,5	11,2	0,0	13,7	0,0	26,1
Juni .....	8,2	0,6	0,4	7,9	17,1	2,4	12,7	0,0	15,1	0,5	32,7
Juli .....	3,8	0,6	0,3	5,7	10,4	0,8	12,7	0,0	13,5	0,8	24,7
Augustus ....	4,9	0,4	0,2	3,3	8,8	1,7	12,8	1,0	15,5	0,5	24,8
September ...	5,3	0,5	0,1	3,0	8,9	0,8	10,8	0,0	11,6	0,3	20,8
Oktober .....	3,7	0,9	0,2	2,9	7,7	1,3	13,9	0,0	15,2	0,3	23,2
November ...	6,6	0,9	0,1	2,4	10,0	1,7	15,4	0,1	17,2	1,0	28,2
December ...	6,8	0,7	0,1	2,1	9,7	1,4	16,5	0,1	18,0	0,7	28,4
1994 Januari .....	6,7	0,6	—	3,6	10,9	0,7	14,1	—	14,8	1,6	27,3
Februari .....	7,2	0,6	0,2	8,0	16,0	1,3	16,3	0,1	17,7	1,5	35,2
Maart .....	2,6	0,5	0,1	6,2	9,4	1,3	14,7	0,9	16,9	1,4	27,7
April .....	7,8	0,9	0,3	7,6	16,6	1,9	15,0	2,7	19,6	3,1	39,3
Mei .....	8,2	2,4	0,2	5,5	16,3	2,9	20,1	2,8	25,8	0,6	42,7
Juni .....	3,3	2,5	0,2	3,8	9,8	0,6	15,3	2,1	18,0	—	27,8
Juli .....	6,6	3,2	0,4	3,2	13,4	0,4	14,1	3,3	17,8	—	31,2
Augustus ....	6,9	2,4	0,3	2,4	12,0	1,0	16,5	6,2	23,7	—	35,7
September ...	3,8	4,2	0,3	10,3	18,6	0,9	19,0	4,1	24,0	0,0	42,6
Oktober .....	3,4	2,6	0,2	3,1	9,3	0,8	22,0	4,4	27,2	0,0	36,5
November ...	5,7	1,8	0,1	6,5	14,1	0,9	19,7	4,3	24,9	0,0	39,0
December ...	31,8	1,6	0,3	13,5	47,2	1,5	19,5	11,7	32,7	0,5	80,4
1995 Januari .....	40,5	2,3	0,3	11,2	54,3	2,3	29,5	17,2	49,0	0,4	103,7
Februari .....	39,5	2,6	0,6	10,4	53,1	2,0	34,0	17,0	53,0	0,4	106,5
Maart .....	39,1	3,9	0,7	17,4	61,1	3,0	35,4	15,3	53,7	0,4	115,2
April .....	42,8	2,6	0,7	14,7	60,8	3,4	32,2	11,1	46,7	0,8	108,3
Mei .....	46,4	2,9	0,9	10,7	60,9	3,8	39,3	11,6	54,7	1,1	116,7
Juni .....	48,7	2,4	0,2	14,4	65,7	4,0	39,6	9,9	53,5	1,3	120,5
Juli .....	50,2	4,6	0,3	21,6	76,7	3,7	45,5	9,8	59,0	0,6	136,3
Augustus ....	46,7	4,2	0,2	16,6	67,7	3,6	51,5	9,3	64,4	1,2	133,3

<sup>1</sup> Op basis van de verplichte rapportering door de instellingen die een vergunning verkregen voor het bijhouden van rekeningen voor gedematerialiseerde effecten (art. 8 van het K.B. van 14 oktober 1991).

<sup>2</sup> Banken, spaarbanken en OKI's.

<sup>3</sup> Verzekeringsondernemingen en instellingen voor collectieve belegging.

**XVIII - 9. — HOUDERSCHAP VAN GEDEMATERIALISEERDE THESAURIEBEWIJZEN EN DEPOSITOBEWIJZEN<sup>1</sup>**

**b) Depositobewijzen**

(miljarden franken)

Einde periode	België					Luxemburg				Buiten de BLEU	Totaal  (11) = (5) + (9) + (10)
	Kredietinstellingen <sup>2</sup>	Andere financiële instellingen <sup>3</sup>	Openbare besturen	Overige	Totaal  (5) = (1) tot (4)	Kredietinstellingen <sup>2</sup>	Andere financiële instellingen <sup>3</sup>	Overige	Totaal  (9) = (6) tot (8)		
	(1)	(2)	(3)	(4)		(6)	(7)	(8)		(10)	
1993 December ...	6,0	0,1	—	—	6,1	—	2,5	—	2,5	5,0	13,6
1994 Januari .....	—	—	—	—	—	—	1,4	—	1,4	—	1,4
Februari .....	—	—	—	—	—	—	—	—	—	—	—
Maart .....	1,6	0,3	0,1	1,4	3,4	0,8	—	—	0,8	—	4,2
April .....	3,6	0,8	0,2	2,0	6,6	—	—	—	—	0,8	7,4
Mei .....	4,5	2,8	0,1	2,3	9,7	—	0,5	—	0,5	0,7	10,9
Juni .....	5,9	1,4	0,3	3,9	11,5	0,8	3,2	—	4,0	0,6	16,1
Juli .....	8,6	1,7	0,5	3,7	14,5	1,5	5,7	1,0	8,2	0,6	23,3
Augustus ....	6,9	2,4	0,3	2,4	12,0	1,0	16,5	6,2	23,7	—	35,7
September ...	8,7	4,3	0,4	3,3	16,7	0,8	4,8	1,3	6,9	0,6	24,2
Oktober .....	12,3	2,4	0,4	4,1	19,2	0,7	9,9	1,6	12,2	0,1	31,5
November ...	11,9	1,8	0,1	5,8	19,6	0,7	12,6	1,7	15,0	0,1	34,7
December ...	11,7	2,4	0,2	5,1	19,4	5,5	7,8	6,7	20,0	0,0	39,4
1995 Januari .....	7,4	1,8	0,1	4,6	13,9	1,2	7,2	4,3	12,7	0,0	26,6
Februari .....	7,2	1,3	0,4	4,1	13,0	1,5	4,9	6,0	12,4	0,0	25,4
Maart .....	7,6	1,2	0,4	4,7	13,9	1,5	4,1	10,7	16,3	0,0	30,2
April .....	7,4	0,8	0,9	5,0	14,1	1,4	10,7	10,5	22,6	0,0	36,7
Mei .....	7,5	0,5	0,6	5,9	14,5	1,7	8,3	12,2	22,2	0,0	36,7
Juni .....	7,6	1,1	0,6	8,1	17,4	1,9	7,7	9,5	19,1	0,0	36,5
Juli .....	8,8	0,9	0,4	16,7	26,8	1,5	4,6	9,0	15,1	0,0	41,9
Augustus ....	7,7	0,9	0,6	8,7	17,9	0,8	13,2	12,8	26,8	0,0	44,7

<sup>1</sup> Op basis van de verplichte rapportering door de instellingen die een vergunning verkregen voor het bijhouden van rekeningen voor gedematerialiseerde effecten (art. 8 van het K.B. van 14 oktober 1991).

<sup>2</sup> Banken, spaarbanken en OKI's.

<sup>3</sup> Verzekeringsondernemingen en instellingen voor collectieve belegging.



## XIX. — RENTETARIEVEN

(procenten per jaar)

### 1. — RENTETARIEVEN VAN DE NATIONALE BANK VAN BELGIE EN VAN HET HERDISCONTERING- EN WAARBORGINSTITUUT<sup>1</sup>

Data van de wijzigingen	Discontovoet	Rente op de voorschotten in rekening-courant		Centraal tarief van de Bank <sup>2</sup>	Rente op de via toewijzingen verstrekte kredieten <sup>3</sup>	HWI-tarief voor de einddagoverschotten	
		Binnen de kredietlijnen	Buiten de kredietlijnen			Gewone tranche	Overschrijdings-tranche <sup>4</sup>
p.m. 1994 1 april .....	5,00	7,55	10,50	6,05	6,05	5,05	4,05
1994 7 april .....	"	7,45	"	5,95	—	4,95	3,95
11 april .....	"	"	"	"	5,95	"	"
15 april .....	4,75	7,30	10,00	5,80	—	4,80	3,80
18 april .....	"	"	"	"	5,80	"	"
20 april .....	"	7,20	"	5,70	—	4,70	3,70
25 april .....	"	"	"	"	5,70	"	"
27 april .....	"	7,10	"	5,60	—	4,60	3,60
29 april .....	"	"	"	"	5,60	"	"
4 mei .....	"	7,00	"	5,50	—	4,50	3,50
9 mei .....	"	"	"	"	5,50	"	"
10 mei .....	"	6,95	"	5,45	—	4,45	3,45
16 mei .....	4,50	6,85	9,00	5,35	5,35	4,35	3,35
18 mei .....	"	6,75	"	5,25	—	4,25	3,25
20 mei .....	"	"	"	"	5,25	"	"
1 juni .....	"	6,70	"	5,20	—	4,20	3,20
6 juni .....	"	"	"	"	5,20	"	"
8 juni .....	"	6,60	"	5,10	—	4,10	3,10
13 juni .....	"	"	"	"	5,10	"	"
15 juni .....	"	6,55	"	5,05	—	4,05	3,05
20 juni .....	"	"	"	"	5,05	"	"
22 juni .....	"	6,50	"	5,00	—	4,00	3,00
27 juni .....	"	"	"	"	5,00	"	"
29 juni .....	"	6,45	"	4,95	—	3,95	2,95
4 juli .....	"	"	"	"	4,95	"	"
13 juli .....	"	6,40	"	4,90	—	3,90	2,90
18 juli .....	"	"	"	"	4,90	"	"
22 juli .....	"	6,35	"	4,85	—	3,85	2,85
25 juli .....	"	"	"	"	4,85	"	"
1995 8 maart .....	"	7,85	10,00	5,85	—	"	"
13 maart .....	"	"	"	"	5,85	"	"
31 maart .....	4,00	7,25	9,50	5,25	—	3,50	2,50
3 april .....	"	"	"	"	5,25	"	"
6 april .....	"	6,75	"	5,00	—	"	"
10 april .....	"	"	"	"	5,00	"	"
12 april .....	"	6,25	9,00	4,75	—	3,50	2,50
14 april .....	"	"	"	"	4,75	"	"
15 mei .....	"	6,00	"	4,50	4,50	"	"
9 juni .....	"	5,75	8,75	"	—	"	"
9 augustus .....	"	5,70	"	4,45	—	3,45	2,45
11 augustus .....	"	"	"	"	4,45	"	"
23 augustus .....	"	5,65	"	4,40	—	3,40	2,40
25 augustus .....	3,50	"	8,00	"	—	"	"
28 augustus .....	"	"	"	"	4,40	"	"
30 augustus .....	"	5,55	"	4,30	—	3,30	2,30
4 september .....	"	"	"	"	4,30	"	"
6 september .....	"	5,45	"	4,20	—	3,20	2,20
11 september .....	"	"	"	"	4,20	"	"
13 september .....	"	5,40	"	4,15	—	3,15	2,15
18 september .....	"	"	"	"	4,15	"	"
20 september .....	"	5,35	"	4,10	—	3,10	2,10
25 september .....	"	"	"	"	4,10	"	"
4 oktober .....	"	5,30	"	4,05	—	3,05	2,05
9 oktober .....	"	"	"	"	4,05	"	"
2 november .....	"	5,25	"	4,00	—	3,00	2,00
6 november .....	"	"	"	"	4,00	"	"
22 november .....	"	5,20	"	3,95	—	2,95	1,95

<sup>1</sup> De op 29 januari 1991 in werking getreden hervorming van de geldmarkt en van de monetaire-beleidsinstrumenten leidde tot een fundamentele aanpassing van de officiële tarieven van de Bank. Deze zijn derhalve niet langer vergelijkbaar met de voordien toegepaste tarieven. De statistische implicaties van die breuk in de reeks worden uiteengezet in het *Tijdschrift* van de NBB, LXVI<sup>e</sup> jaargang, deel I, n<sup>o</sup> 5, mei 1991, terwijl de hervorming uitvoerig werd toegelicht in het Jaarverslag 1990 van de Bank.

<sup>2</sup> Dit tarief geldt binnen de individuele lijnen waarvan het totale bedrag voor alle primary dealers samen beperkt is tot een bedrag van 5,3 miljard op het einde van 1994.

<sup>3</sup> Het betreft vooraf door de Bank bekendgemaakte tarieven voor de hoeveelheidstenders en de door de Bank in aanmerking genomen onderste limietrentes voor de toewijzingen tegen meervoudige rentetarieven. De in de tabel vermelde data stemmen overeen met de data van de toewijzingen (of transactiedata) en niet met de data van de afwikkeling in de verrekenkamer (of valutadata), behalve bij uitzondering, die twee dagen na de toewijzingsdata vallen. Als er geen gegevens vermeld zijn, heeft er geen toewijzing plaatsgevonden.

<sup>4</sup> Dit tarief is van toepassing op de overschotten die meer bedragen dan 5 pct. van de individueel aan de financiële instellingen toegekende kredietlijnen.

**Bibliografische referentie :** *Tijdschrift* van de NBB, LXVI<sup>e</sup> jaargang, n<sup>o</sup> 5, mei 1991, LXVI<sup>e</sup> jaargang, n<sup>o</sup> 6, juni 1991.

**XIX - 2. — REFERENTIETARIEVEN VAN DE SECUNDAIRE MARKT VOOR SCHATKISTCERTIFICATEN**

Daggemiddelden	1 maand	2 maanden	3 maanden	6 maanden	9 maanden	12 maanden
1992 .....	9,36	9,36	9,36	9,17	—	9,01
1993 .....	8,52	8,32	8,15	7,44	—	6,94
1994 .....	5,57	5,64	5,68	5,80	—	6,02
1993 Augustus .....	10,39	9,45	9,12	7,62	—	6,76
September .....	10,52	10,23	9,88	8,51	—	7,61
Oktober .....	9,35	9,22	9,10	8,36	—	7,43
November .....	8,40	8,21	7,97	7,30	—	6,75
December .....	7,45	7,34	7,07	6,47	—	6,17
1994 Januari .....	7,09	7,03	6,93	6,51	—	6,15
Februari .....	6,55	6,51	6,42	6,33	—	6,11
Maart .....	6,16	6,15	6,13	6,10	—	6,06
April .....	5,85	5,87	5,87	5,88	—	5,89
Mei .....	5,31	5,31	5,31	5,34	—	5,42
Juni .....	5,19	5,30	5,38	5,52	—	5,73
Juli .....	5,40	5,53	5,61	5,84	—	6,04
Augustus .....	5,18	5,35	5,51	5,79	—	6,14
September .....	4,99	5,20	5,37	5,76	—	6,35
Oktober .....	4,88	5,06	5,20	5,53	—	6,23
November .....	4,90	5,02	5,12	5,37	—	5,98
December .....	5,28	5,30	5,30	5,54	—	6,07
1995 Januari .....	5,12	5,23	5,32	5,63	—	6,23
Februari .....	5,24	5,30	5,37	5,67	—	6,22
Maart .....	6,19	6,22	6,25	6,32	—	6,51
April .....	5,07	5,21	5,29	5,52	—	5,88
Mei .....	4,94	5,08	5,18	5,37	—	5,65
Juni .....	4,56	4,61	4,63	4,71	—	4,94
Juli .....	4,50	4,52	4,54	4,64	—	4,85
Augustus .....	4,41	4,42	4,44	4,49	—	4,65
September .....	4,20	4,22	4,24	4,30	—	4,40
Oktober .....	4,11	4,16	4,17	4,29	—	4,39

Bibliografische referentie : *Tijdschrift van de NBB*, LXVI<sup>e</sup> jaargang, n<sup>o</sup> 5, mei 1991.

XIX - 3. — RENTETARIEVEN OP DE INTERBANKENMARKT<sup>1</sup>

Daggemiddelden	Overnight	1 week	2 weken	3 weken	1 maand	2 maanden	3 maanden	6 maanden	12 maanden
1987 .....	n.	7,04	7,07	n.	7,02	7,04	7,10	7,23	7,38
1988 .....	n.	6,65	6,69	n.	6,66	6,71	6,77	6,91	7,03
1989 .....	n.	8,45	8,49	n.	8,56	8,66	8,73	8,72	8,73
1990 .....	n.	9,68	9,70	n.	9,73	9,78	9,82	9,92	10,01
1991 .....	n.	9,20	9,22	n.	9,27	9,34	9,39	9,44	9,46
1992 .....	9,31	9,39	9,39	9,39	9,39	9,40	9,39	9,25	9,11
1993 .....	8,68	8,80	8,75	8,66	8,60	8,39	8,21	7,62	7,07
1994 .....	5,50	5,55	5,57	5,59	5,61	5,68	5,72	5,87	6,10
1993 Augustus .....	11,08	11,43	11,14	10,81	10,55	9,64	9,19	7,87	6,92
September .....	10,65	10,93	10,87	10,82	10,75	10,43	9,97	8,87	7,84
Oktober .....	9,53	9,55	9,51	9,46	9,41	9,24	9,15	8,51	7,60
November .....	8,87	8,78	8,70	8,56	8,46	8,27	8,05	7,41	6,86
December .....	7,65	7,65	7,63	7,58	7,55	7,44	7,16	6,60	6,26
1994 Januari .....	7,18	7,19	7,17	7,15	7,13	7,06	6,97	6,64	6,24
Februari .....	6,72	6,69	6,66	6,62	6,59	6,54	6,47	6,38	6,17
Maart .....	6,24	6,24	6,23	6,23	6,22	6,19	6,17	6,13	6,10
April .....	5,87	5,89	5,89	5,89	5,89	5,90	5,90	5,91	5,91
Mei .....	5,39	5,37	5,36	5,35	5,34	5,35	5,35	5,43	5,53
Juni .....	5,11	5,15	5,17	5,20	5,23	5,35	5,42	5,60	5,84
Juli .....	4,96	5,13	5,22	5,34	5,46	5,57	5,65	5,94	6,14
Augustus .....	4,89	4,96	5,04	5,14	5,23	5,39	5,55	5,86	6,23
September .....	4,86	4,90	4,93	4,98	5,02	5,25	5,40	5,82	6,44
Oktober .....	4,84	4,87	4,88	4,89	4,90	5,09	5,24	5,61	6,29
November .....	4,91	4,89	4,90	4,91	4,92	5,06	5,16	5,44	6,06
December .....	5,09	5,31	5,34	5,34	5,34	5,34	5,35	5,63	6,15
1995 Januari .....	5,00	5,00	5,06	5,12	5,17	5,26	5,35	5,70	6,28
Februari .....	5,25	5,31	5,29	5,29	5,29	5,33	5,41	5,75	6,27
Maart .....	5,69	6,03	6,11	6,19	6,24	6,28	6,31	6,44	6,60
April .....	4,93	5,00	5,04	5,06	5,10	5,23	5,31	5,58	5,93
Mei .....	4,65	4,73	4,81	4,91	4,98	5,11	5,22	5,42	5,71
Juni .....	4,55	4,58	4,58	4,58	4,60	4,63	4,66	4,76	4,99
Juli .....	4,52	4,52	4,52	4,52	4,52	4,56	4,56	4,66	4,87
Augustus .....	4,45	4,44	4,44	4,44	4,45	4,45	4,45	4,53	4,66
September .....	4,19	4,19	4,20	4,20	4,22	4,23	4,24	4,33	4,42
Oktober .....	4,07	4,09	4,10	4,11	4,13	4,18	4,22	4,32	4,42

<sup>1</sup> Vanaf februari 1991 betreft het gemiddelden van tussen 14u en 14u30 bij verscheidene marktparticipanten opgetekende bied- en laattarieven. Doorgaans liggen die bied- en laattarieven zowat 1/16 procentpunt onder en boven het hier berekende gemiddelde tarief. Vanaf februari 1991 gaat het om gemiddelden van de minimum- en maximumtarieven die 's morgens door de zgn. « collectieve » van vier grootbanken worden vastgesteld. Dit gemiddelde wijkt evenwel systematisch ietwat af van de gemiddelde marktrentetarieven : als vuistregel mag ervan worden uitgegaan dat deze laatste ongeveer 1/16 procentpunt lager liggen dan het gemiddelde van de « collectieve » richtarieven.

Bibliografische referentie : *Tijdschrift* van de NBB, LXVI\* jaargang, n° 5, mei 1991.

**XIX - 4. — DEBETRENTETARIEVEN IN BEF VAN DE BELGISCHE KREDIETINSTELLINGEN<sup>1</sup>**

Einde periode	Kortlopende kredieten		Langlopende kredieten		
	Kaskrediet	Voorschotten op vaste termijn	Lening met forfaitair lastenpercentage	Investeringskrediet	Hypothecaire lening
1993 Juli .....	11,27	7,90	11,58	8,21	7,66
Augustus .....	12,98	8,20	11,40	9,02	7,71
September .....	13,02	9,34	11,35	8,32	7,69
Oktober .....	13,03	8,22	11,47	8,48	7,67
November .....	11,26	7,44	11,42	7,81	7,47
December .....	10,78	7,16	11,21	7,31	7,36
1994 Januari .....	10,73	7,28	10,75	7,70	7,37
Februari .....	10,36	7,21	10,88	7,41	6,97
Maart .....	9,89	7,47	10,95	7,62	6,74
April .....	9,84	6,24	11,09	8,02	7,27
Mei .....	9,40	6,29	11,23	8,04	7,43
Juni .....	9,29	6,57	11,70	8,49	7,97
Juli .....	9,27	6,49	11,82	8,60	8,07
Augustus .....	9,26	6,61	11,68	9,07	7,93
September .....	9,26	6,55	12,51	9,42	8,74
Oktober .....	8,79	6,24	12,56	9,63	8,61
November .....	8,78	6,32	12,76	9,36	8,68
December .....	8,79	6,26	12,63	9,24	8,81
1995 Januari .....	8,78	6,50	12,35	9,27	8,85
Februari .....	8,77	6,65	12,34	9,21	8,49
Maart .....	9,69	6,60	12,47	9,36	8,41
April .....	8,82	6,35	12,16	9,00	8,21
Mei .....	8,79	5,82	11,92	8,60	8,16
Juni .....	8,29	5,60	11,68	8,07	7,75
Juli .....	8,29	5,54	11,62	8,17	7,62
Augustus .....	8,28	5,17	11,20	8,10	7,45
September .....	8,03	5,20	10,93	7,75	7,20
Oktober .....	8,02	5,07	10,93	7,76	7,12

<sup>1</sup> Gewogen gemiddelden op basis van een enquête bij de kredietinstellingen volgens representatieve contracten voor elk van de vermelde intrestvoeten.

**Bibliografische referentie :** *Tijdschrift van de Nationale Bank van België*, LXIX<sup>e</sup> jaargang, nr. 9, september 1994.

**XIX - 5. — CREDITRENTETARIEVEN IN BEF VAN DE BELGISCHE KREDIETINSTELLINGEN<sup>1</sup>**

Einde periode	Zichtdeposito	Geregule- menteerd spaardeposito	Termijndeposito			Kasbon	
			op 15 dagen	op 3 maanden	op 3 jaar	op 1 jaar	op 5 jaar
1993 Juli .....	0,85	5,48	7,41	6,82	5,87	5,71	6,00
Augustus .....	0,91	5,58	9,55	8,54	5,85	6,00	6,02
September .....	0,85	5,48	8,50	8,16	6,05	7,03	6,02
Oktober .....	0,89	5,46	8,03	7,77	6,49	7,03	6,46
November .....	0,81	5,66	6,93	6,46	5,78	6,03	5,77
December .....	0,79	5,47	6,32	6,08	5,77	5,77	5,76
1994 Januari .....	0,82	5,79	5,78	5,72	5,59	5,77	5,53
Februari .....	0,84	4,33	5,55	5,63	5,52	5,33	5,50
Maart .....	0,98	4,41	5,32	5,48	5,85	5,49	5,89
April .....	1,00	4,37	4,94	4,97	5,98	5,29	6,19
Mei .....	0,92	4,31	4,41	4,55	6,18	5,28	6,60
Juni .....	0,86	4,31	4,34	4,77	6,48	5,24	6,89
Juli .....	0,86	4,45	3,98	4,56	6,50	5,24	7,08
Augustus .....	0,82	4,44	4,18	4,69	6,79	5,46	7,27
September .....	0,82	4,61	4,14	4,50	7,02	5,61	7,54
Oktober .....	0,80	4,59	4,08	4,47	7,24	5,64	7,59
November .....	0,82	4,59	4,09	4,43	7,08	5,54	7,52
December .....	0,81	4,63	4,31	4,52	7,06	5,52	7,50
1995 Januari .....	0,80	4,64	4,35	4,55	7,07	5,51	7,51
Februari .....	0,82	4,59	4,82	4,81	7,05	5,51	7,51
Maart .....	0,88	4,72	4,63	5,08	7,15	6,08	7,51
April .....	0,79	4,68	4,18	4,59	6,52	5,53	6,76
Mei .....	0,79	4,28	3,84	4,24	5,90	5,36	6,37
Juni .....	0,79	4,07	3,75	4,09	5,53	4,68	6,01
Juli .....	0,80	4,04	3,68	3,84	5,51	4,45	6,01
Augustus .....	0,76	4,00	3,54	3,73	5,57	4,43	6,01
September .....	0,73	3,80	3,34	3,59	5,11	4,13	5,75
Oktober .....	0,73	3,80	3,29	3,53	5,11	4,03	5,75

<sup>1</sup> Gewogen gemiddelden op basis van een enquête bij de kredietinstellingen volgens representatieve contracten voor elk van de vermelde intrestvoeten.

**Bibliografische referentie :** *Tijdschrift van de Nationale Bank van België*, LXIX\* jaargang, nr. 9, september 1994.

**XIX - 6. — RENDEMENTSPERCENTAGES OP LANGE TERMIJN OP DE SECUNDAIRE MARKT**

Daggemiddelden	Rendement per vervalt termijn							Bruto-rendement van de referentielening <sup>1</sup>	Gemiddeld netto-rendement van leningen voor 6 jaar en meer <sup>2</sup>
	1 jaar	2 jaar	3 jaar	4 jaar	5 jaar	10 jaar	20 jaar		
1994 .....	6,02	6,46	6,78	6,97	7,15	7,76	8,28	7,75	6,39
1994 Maart .....	6,06	6,14	6,22	6,34	6,49	7,14	7,65	7,14	5,89
April .....	5,89	6,04	6,22	6,41	6,63	7,28	7,77	7,29	5,97
Mei .....	5,42	5,81	6,18	6,49	6,77	7,54	8,00	7,54	6,06
Juni .....	5,73	6,23	6,67	7,02	7,31	7,99	8,43	7,98	6,35
Juli .....	6,04	6,50	6,86	7,10	7,31	7,96	8,49	7,95	6,44
Augustus .....	6,14	6,77	7,24	7,47	7,64	8,24	8,74	8,21	6,58
September .....	6,36	7,17	7,71	7,93	8,06	8,61	9,10	8,58	7,05
Oktober .....	6,23	7,13	7,69	7,87	7,99	8,47	8,98	8,45	7,05
November .....	5,98	6,89	7,45	7,66	7,80	8,36	8,87	8,35	7,10
December .....	6,07	6,92	7,46	7,68	7,84	8,32	8,80	8,30	7,07
1995 Januari .....	6,23	7,07	7,58	7,80	7,95	8,47	8,92	8,45	7,08
Februari .....	6,22	6,99	7,43	7,60	7,74	8,30	8,76	8,27	7,00
Maart .....	6,51	7,13	7,43	7,51	7,60	8,19	8,64	8,16	6,89
April .....	5,89	6,44	6,77	6,95	7,12	7,91	8,56	7,85	6,46
Mei .....	5,65	6,14	6,50	6,71	6,85	7,62	8,28	7,59	6,15
Juni .....	4,94	5,50	5,94	6,24	6,46	7,36	8,02	7,33	5,90
Juli .....	4,85	5,41	5,88	6,22	6,49	7,36	8,06	7,33	5,90
Augustus .....	4,65	5,18	5,63	5,99	6,28	7,24	7,93	7,19	5,73
September .....	4,40	4,83	5,26	5,66	6,02	7,11	7,92	7,04	5,51
Oktober .....	4,39	4,77	5,18	5,61	6,01	7,14	7,95	7,06	5,49

<sup>1</sup> Benchmarks : OLO 9 % 1991/2003 van 23.3.93 tot 11.1.94.  
 OLO 7,25 % 1993/2004 van 12.1.94 tot 17.11.94.  
 OLO 7,75 % 1994/2004 van 18.11.94 tot 24.04.95.  
 OLO 6,50 % 1994/2005 vanaf 25.04.95.

<sup>2</sup> Er wordt alleen rekening gehouden met leningen met een resterende looptijd van meer dan 5,5 jaar die op de particulieren zijn afgestemd en waarop van 19-7-93 tot 24-12-93 een roerende voorheffing van 10,30 pct. van toepassing was en vanaf 28-12-93 een roerende voorheffing van 13,39 pct. wordt geïnd.

XIX - 7. — RENTE OP DRIEMAANDS EURO-DEPOSITO'S<sup>1</sup>

Daggemiddelden	Belgische frank <sup>2</sup>	Duitse mark	Nederlandse gulden	Franse frank	Deense kroon	Iers punt <sup>2</sup>	Italiaanse lire	Spaanse peseta	Pond sterling <sup>2</sup>	ECU	Dollar van de Verenigde Staten	Japanse yen
1987 .....	7,08	4,02	5,31	8,56	10,37	n.	n.	n.	9,72	7,20	7,14	4,22
1988 .....	6,75	4,28	4,76	8,02	8,71	n.	n.	n.	10,34	6,98	7,92	4,47
1989 .....	8,70	7,04	7,33	9,32	9,57	n.	n.	n.	13,89	9,39	9,22	5,42
1990 .....	9,77	8,47	8,65	10,27	10,94	n.	n.	n.	14,77	10,43	8,22	7,74
1991 .....	9,33	9,17	9,21	9,50	9,69	10,34	12,01	13,17	11,48	9,85	5,90	7,31
1992 .....	9,32	9,38	9,28	10,23	10,78	11,85	13,80	13,30	9,56	10,53	3,72	4,37
1993 .....	8,15	7,15	6,74	8,37	10,27	8,75	10,05	11,72	5,87	7,99	3,19	2,92
1994 .....	5,68	5,24	5,08	5,72	6,07	5,82	8,44	8,00	5,44	5,98	4,63	2,22
1993 Augustus .....	8,91	6,50	6,24	7,46	11,09	6,41	9,17	11,00	5,79	7,52	3,16	2,96
September .....	9,93	6,52	6,26	7,13	10,14	6,66	8,96	9,96	5,85	7,62	3,10	2,58
Oktober .....	9,11	6,52	6,21	6,86	8,58	6,56	8,69	9,64	5,69	7,39	3,26	2,41
November .....	8,05	6,18	5,86	6,60	7,87	6,26	8,98	9,20	5,49	6,84	3,38	2,28
December .....	7,13	6,00	5,51	6,41	7,29	6,21	8,57	8,86	5,25	6,38	3,25	2,04
1994 Januari .....	6,94	5,77	5,12	6,20	6,11	5,92	8,35	8,76	5,32	6,28	3,16	2,11
Februari .....	6,42	5,80	5,18	6,16	6,10	5,94	8,35	8,60	5,16	6,28	3,44	2,23
Maart .....	6,12	5,71	5,21	6,13	5,93	6,02	8,24	8,16	5,09	6,18	3,75	2,25
April .....	5,86	5,46	5,21	5,90	5,94	6,10	8,04	7,86	5,17	6,04	4,01	2,24
Mei .....	5,31	5,05	5,02	5,53	5,72	5,68	7,75	7,68	5,11	5,78	4,52	2,16
Juni .....	5,37	4,94	4,95	5,44	6,01	5,52	8,02	7,67	5,06	5,86	4,53	2,09
Juli .....	5,62	4,84	4,82	5,52	5,92	5,54	8,47	7,75	5,11	5,87	4,76	2,11
Augustus .....	5,47	4,88	4,86	5,47	6,23	5,89	8,83	7,85	5,44	5,86	4,80	2,26
September .....	5,35	4,95	4,97	5,50	6,41	5,88	8,60	7,81	5,59	5,80	5,01	2,30
Oktober .....	5,20	5,07	5,11	5,53	6,25	5,54	8,82	7,82	5,85	5,89	5,51	2,32
November .....	5,12	5,07	5,14	5,49	6,08	5,58	8,74	7,82	5,99	5,80	5,81	2,32
December .....	5,30	5,29	5,34	5,80	6,03	6,15	9,02	8,13	6,31	6,14	6,29	2,28
1995 Januari .....	5,30	4,99	5,10	5,80	6,02	6,19	9,07	8,94	6,49	6,13	6,24	2,29
Februari .....	5,35	4,95	5,01	5,69	5,82	6,14	9,03	8,59	6,68	6,00	6,17	2,24
Maart .....	6,28	4,92	5,01	7,78	7,04	6,91	10,91	9,48	6,59	6,74	6,17	2,09
April .....	5,27	4,53	4,60	7,68	6,89	6,78	10,94	9,31	6,60	6,27	6,14	1,46
Mei .....	5,18	4,44	4,41	7,34	6,63	6,64	10,38	9,31	6,67	6,13	6,02	1,30
Juni .....	4,62	4,40	4,20	7,05	6,56	6,57	10,85	9,61	6,57	6,07	5,91	1,15
Juli .....	4,53	4,45	4,09	6,33	6,37	6,53	10,84	9,61	6,73	5,96	5,80	0,88
Augustus .....	4,42	4,33	4,00	5,84	5,94	6,26	10,31	9,61	6,73	5,74	5,81	0,80
September .....	4,20	4,06	3,83	5,84	5,58	5,81	10,31	9,35	6,66	5,48	5,74	0,45
Oktober .....	4,19	3,99	3,85	6,77	5,58	5,76	10,67	9,44	6,70	5,67	5,80	0,27

<sup>1</sup> Tot en met 1990, gemiddelde van de bied- en laattarieven; vanaf 1991 biedtarieven.

<sup>2</sup> Rente berekend op basis van 365 dagen.

Bibliografische referentie: *Tijdschrift van de NBB*, LXVI\* jaargang, n° 5, mei 1991.

**XIX - 8. — BRUTORENDEMENTEN OP LANGE TERMIJN OP DE SECUNDAIRE MARKT :  
INTERNATIONALE VERGELIJKING**

	Nationale markten <sup>1</sup>							Internationale markt <sup>2</sup>	
	België <sup>3</sup>	Frankrijk <sup>4</sup>	Nederland <sup>5</sup>	Duitsland <sup>6</sup>	Verenigd Koninkrijk <sup>7</sup>	Verenigde Staten <sup>8</sup>	Japan <sup>9</sup>	VS-Dollar <sup>10</sup>	Ecu <sup>11</sup>
1988 .....	8,01	9,05	6,10	6,51	9,67	8,85	4,28	9,39	8,17
1989 .....	8,59	8,78	7,21	7,00	10,19	8,50	5,05	9,29	8,76
1990 .....	10,06	9,93	8,99	8,79	11,81	8,55	7,36	9,36	10,37
1991 .....	9,31	9,03	8,79	8,47	10,11	7,86	6,53	8,65	9,15
1992 .....	8,66	8,57	8,12	7,91	9,06	7,01	4,94	7,50	9,03
1993 .....	7,22	6,72	6,21	6,54	7,47	5,87	3,95	6,57	7,44
1994 .....	7,70	7,17	6,66	6,95	8,17	7,08		7,51	7,78
1993 Augustus .....	7,04	6,29	6,04	6,42	7,07	5,68	4,02	6,65	7,18
September .....	7,23	6,09	5,89	6,23	6,96	5,36	3,73	6,16	6,87
Oktober .....	7,20	5,90	5,72	6,04	6,87	5,33	3,58	6,13	6,78
November .....	6,95	5,97	5,55	6,00	6,85	5,72	3,29	5,98	6,68
December .....	6,65	5,74	5,41	5,88	6,26	5,78	3,04	6,14	6,50
1994 Januari .....	6,54	5,59	5,27	5,85	6,24	5,72	3,54	6,31	6,21
Februari .....	6,67	5,86	5,56	6,11	6,72	5,97	3,61	6,25	6,35
Maart .....	7,08	6,34	6,06	6,47	7,40	6,48	3,90	6,67	6,88
April .....	7,22	6,63	6,25	6,58	7,86	6,97	3,94	7,23	7,19
Mei .....	7,44	6,91	6,48	6,78	8,36	7,18	3,84	7,53	7,41
Juni .....	7,89	7,46	6,93	7,15	8,82	7,10	4,31	7,59	7,90
Juli .....	7,90	7,37	6,75	7,00	8,61	7,30	4,43	7,77	8,19
Augustus .....	8,14	7,58	6,97	7,20	8,74	7,24	4,78	7,81	8,40
September .....	8,53	8,03	7,38	7,59	9,01	7,46	4,56	7,89	8,74
Oktober .....	8,44	8,14	7,43	7,60	8,87	7,74	4,71	8,22	8,79
November .....	8,31	8,10	7,40	7,56	8,71	7,96	4,69	8,46	8,71
December .....	8,27	7,97	7,42	7,54	8,66	7,81	4,59	8,41	8,61
1995 Januari .....	8,41	8,17	7,53	7,65	8,83	7,78	4,69	8,37	8,77
Februari .....	8,23	7,93	7,33	7,40	8,72	7,47	4,35	8,10	8,62
Maart .....	8,10	7,97	7,08	7,30	8,66	7,20	3,60	7,82	8,66
April .....	7,76	7,75	6,76	7,10	8,50	7,06	3,40	7,69	8,47
Mei .....	7,45	7,44	6,50	6,80	8,25	6,63	2,75	7,38	8,17
Juni .....	7,20	7,39	6,39	6,80	8,16	6,17	2,69	7,02	7,97
Juli .....	7,21	7,33	6,42	6,80	8,29	6,28	2,85	6,67	7,95
Augustus .....	7,07	7,17	6,28	6,70	8,15	6,49	3,14	6,89	7,78
September .....	6,91	7,20	6,07	6,50	7,96	6,20	2,67	6,87	7,59
Oktober .....	6,93	7,36	6,07	6,50	8,12	6,04	2,80	6,70	7,65

<sup>1</sup> Daggemiddelden, behalve voor Japan : gegevens per einde maand of gemiddelden ervan.

<sup>2</sup> Wekelijkse gemiddelden.

<sup>3</sup> Bron : Rentenfonds : Leningen van de overheidssector voor 6 jaar en meer.

<sup>4</sup> Bron : Crédit Lyonnais : Staatsleningen tegen vaste rente voor meer dan 7 jaar.

<sup>5</sup> Bron : Centraal Bureau voor de Statistiek : Staatsleningen van 5 tot 8 jaar.

<sup>6</sup> Bron : OESO : Leningen van de overheidssector van 7 tot 15 jaar.

<sup>7</sup> Bron : OESO : Overheidspapier op 10 jaar.

<sup>8</sup> Bron : OESO : Treasury bills and bonds op 10 jaar.

<sup>9</sup> Bron : OESO : Leningen van de centrale regering op 10 jaar.

<sup>10</sup> Bron : OESO : Obligaties van de overheidssector van 7 tot 15 jaar.

<sup>11</sup> Bron : OESO : Leningen van 7 tot 15 jaar.

**Bibliografische referentie :** Tijdschrift van de NBB, LXVI<sup>e</sup> jaargang, n<sup>o</sup> 5, mei 1991.



## XX. — BUITENLANDSE CIRCULATIEBANKEN

### 1. — OFFICIEEL TARIEF OF INTERVENTIETARIEF OP DE GELDMARKT<sup>1</sup>

(Procenten per jaar)

Maand van de wijziging	Verenigde Staten <sup>2</sup>		Duitsland <sup>3</sup>		Frankrijk		Italië		Nederland <sup>3</sup>		Zwitserland <sup>3</sup>		Japan <sup>3</sup>	
	Disconto		Disconto		Interventietarief		Disconto		Voorschotten in rekening-courant		Disconto		Disconto	
	Datum	Tarief	Datum	Tarief	Datum	Tarief	Datum	Tarief	Datum	Tarief	Datum	Tarief	Datum	Tarief
Tarief van kracht op 31-12-1992 ...		3,00		8,25		9,10		12,00		8,25		6,00		3,25
1993 Januari .....			5	8,00			4	11,50	8	8,00	8	5,50	4	2,50
Februari .....									11	7,75	19	5,00		
Maart .....					19	8,75								
April .....			23	7,25	23	8,50	23	11,00						
April .....					29	8,25			29	7,25				
Mei .....					6	8,00	21	10,50	13	7,00				
Mei .....					13	7,75								
Mei .....					25	7,50			28	6,75				
Juni .....					14	7,25	14	10,00						
Juni .....					21	7,00								
Juli .....			2	6,75	6	6,75	6	9,00	2	6,50	2	4,50		
Juli .....									30	6,25				
September .....			10	6,25					10	6,00			21	1,75
Oktober .....			22	5,75	22	6,45	22	8,00	22	5,75	22	4,25		
December .....					3	6,20			3	5,50	16	4,00		
1994 Januari .....									6	5,25				
Februari .....			18	5,25	24	6,10	18	7,50	18	5,00				
Maart .....					24	6,00								
Maart .....					31	5,90								
April .....			15	5,00	21	5,80			15	4,75	15	3,50		
April .....					28	5,70								
Mei .....					5	5,60								
Mei .....	18	3,50	13	4,50	13	5,50	13	7,00	13	4,50				
Mei .....					19	5,40								
Juni .....					2	5,30								
Juni .....					16	5,20								
Juni .....					30	5,10								
Juli .....					28	5,00								
Augustus .....	16	4,00							11	7,50				
November .....	15	4,75												
1995 Februari .....	1	5,25							22	8,25				
Maart .....			31	4,00					31	4,00	31	3,00		
April .....													14	1,00
Mei .....								26	9,00					
Juni .....									9	3,75				
Juli .....											14	2,50		
Augustus .....			25	3,50					25	3,50				
September .....					16	4,80			17	3,25			8	0,50
November .....														

Einde periode	Verenigd Koninkrijk		Canada <sup>3</sup>		Einde maand	Verenigd Koninkrijk		Canada <sup>3</sup>	
	Interventietarief	Disconto	Interventietarief	Disconto		Interventietarief	Disconto		
1990 .....	13,75		11,72		1994 Januari .....	5,38		3,88	
1991 .....	10,38		7,67		Februari .....	5,13		4,10	
1992 .....	6,88		7,36		Maart .....	5,13		5,64	
1993 .....	5,38		4,11		April .....	5,13		6,07	
1994 .....	6,13		7,43		Mei .....	5,13		6,59	
					Juni .....	5,13		6,92	
					Juli .....	5,13		6,04	
1992 4 <sup>e</sup> kwartaal .....	6,88		7,36		Augustus .....	5,13		5,60	
1993 1 <sup>e</sup> kwartaal .....	5,88		5,36		September .....	5,63		5,54	
2 <sup>e</sup> kwartaal .....	5,88		4,79		Oktober .....	5,63		5,62	
3 <sup>e</sup> kwartaal .....	5,88		4,90		November .....	5,63		6,04	
4 <sup>e</sup> kwartaal .....	5,38		4,11		December .....	6,13		7,43	
1994 1 <sup>e</sup> kwartaal .....	5,13		5,64		1995 Januari .....	6,13		8,23	
2 <sup>e</sup> kwartaal .....	5,13		6,92		Februari .....	6,63		8,02	
3 <sup>e</sup> kwartaal .....	5,63		5,54		Maart .....	6,63		8,47	
4 <sup>e</sup> kwartaal .....	6,13		7,43		April .....	6,63		8,17	
1995 1 <sup>e</sup> kwartaal .....	6,63		8,47		Mei .....	6,63		7,64	
2 <sup>e</sup> kwartaal .....	6,63		6,97		Juni .....	6,63		6,97	
3 <sup>e</sup> kwartaal .....	6,63		6,71		Juli .....	6,63		6,87	
					Augustus .....	6,63		6,59	
					September .....	6,63		6,71	
					Oktober .....	6,63		6,18	

<sup>1</sup> Het betreft het meest relevante officiële tarief — discontovoet of voorschottenrente — van de centrale bank, of de rente die het meest representatief wordt geacht voor de kostprijs van de bijstand van de centrale bank aan de financiële instellingen of aan de geldmarkt. Er zij aangestipt dat de in aanmerking genomen tarieven niet alle onderling volledig vergelijkbaar zijn, vooral omdat sommige tarieven (bv. de discontovoet in de Duitse Bondsrepubliek) op discontobasis worden toegepast, terwijl andere (bv. de voorschottenrente in Nederland) na vervallen termijn worden bere-

kend. Voor meer details zie *Tijdschrift van de Nationale Bank van België*: LX\* jaargang, deel II, nr. 5, november 1985: « Ontwikkeling van de operationele waarde van de officiële tarieven in drie vreemde landen » en *ibidem* « Wijziging in hoofdstuk XX « Buitenlandse circulatiebanken » van het statistische gedeelte van het Tijdschrift ».

<sup>2</sup> Federal Reserve Bank of New York.

<sup>3</sup> Van toepassing op het papier dat wordt gemobiliseerd binnen de door de centrale bank vastgestelde grenzen.

# ECONOMISCHE WETGEVING

OKTOBER 1995

*De verstrekte inlichtingen betreffen de bepalingen die van bijzonder belang zijn voor de algemene economie van het land en, in principe, in het Belgisch Staatsblad of het Publikatieblad van de Europese Gemeenschappen werden bekendgemaakt tijdens de aangeduide periode.*

*Met het oog op het vergemakkelijken van het opzoekingswerk worden de teksten als volgt samengebracht :*

- 1. Algemeenheden ;**
- 2. Economische en financiële reglementering ;**
- 3. Fiscale reglementering ;**
- 4. Begrotingen, schulden en rekeningen van de overheid ;**
  - 4.1. Europese Gemeenschappen ;
  - 4.2. Belgische Staat ;
  - 4.3. Gemeenschappen en Gewesten ;
  - 4.4. Lokale overheden ;
- 5. Sociale reglementering ;**
  - 5.1. Arbeid ;
  - 5.2. Sociale zekerheid en bijstand ;
- 6. Buitenlandse economische en financiële betrekkingen ;**
- 7. Diversen.**

*De teksten worden voorafgegaan door alfabetisch geklasseerde sub-rubrieken ; binnen deze sub-rubrieken wordt chronologisch gerangschikt.*

*De belangrijkste teksten worden integraal overgenomen. De andere worden enkel vermeld, eventueel gevolgd door een cursief gedrukte verklarende nota.*

*De volgende afkortingen worden gebruikt :*

*BLEU voor Belgisch-Luxemburgse Economische Unie, BLWI voor Belgisch-Luxemburgs Wisselinstituut, BTW voor belasting over de toegevoegde waarde ; EG voor Europese Gemeenschap ; EGKS voor Europese Gemeenschap voor Kolen en Staal ; Euratom voor Europese Gemeenschap voor Atoomenergie, K.B. voor Koninklijk Besluit.*

## 1. — ALGEMEENHEDEN

### BESCHERMING VAN DE PERSOONLIJKE LEVENSSFEER.

**Koninklijk besluit nr. 2bis van 29 september 1995** tot wijziging van het koninklijk besluit nr. 2 van 28 februari 1993 tot vaststelling van de termijn binnen dewelke de houder van een bestand zich moet schikken naar de bepalingen van de wet van 8 december 1992 tot bescherming van de persoonlijke levenssfeer ten opzichte van de verwerking van persoonsgegevens met betrekking tot de verwerkingen die op het tijdstip van de inwerkingtreding van die bepalingen bestaan, *Staatsblad*, 7 oktober 1995, blz. 28543.

#### *Uittreksel.*

*De houder van een bestand voor de verwerking van persoonsgegevens bestaande op de respectieve data van de inwerkingtreding van de artikelen 7 en 16, § 1° van de wet van 8 december 1992 tot bescherming van de persoonlijke levenssfeer ten opzichte van de verwerking van persoonsgegevens, beschikt over een termijn van 9 maanden aanvang nemend op de respectieve data van inwerkingtreding van deze bepalingen, om er zich naar te schikken. Voor de artikelen 6, 8, 9 en 17 van dezelfde wet bedraagt deze termijn 15 maanden telkens een aanvang nemend op de datum van inwerkingtreding van deze artikelen.*

### MILIEUBELEID.

**Samenwerkingsakkoord van 30 maart 1995** tussen de Federale Staat, het Vlaamse Gewest, het Waalse Gewest en het Brussels Hoofdstedelijk Gewest betreffende de uitvoering van de Verordening 1836/93/EEG van de Raad van 29 juni 1993 inzake de vrijwillige deelneming van bedrijven uit de industriële sector aan een communautair milieubeheer- en milieu-auditsysteem, *Staatsblad*, 3 oktober 1995, blz. 28030.

**Besluit van de Vlaamse regering van 28 juli 1995** tot vaststelling van de nadere regels met betrekking tot het milieurapport en het gewestelijke milieubeleidsplan, *Staatsblad*, 27 oktober 1995, blz. 30442.

## 2. — ECONOMISCHE EN FINANCIËLE REGLEMENTERING

### AUTEURSRECHT.

**Koninklijk besluit van 2 oktober 1995** tot het belasten van een vennootschap met de inning en de verdeling van de vergoeding voor het kopiëren voor eigen gebruik, *Staatsblad*, 17 oktober 1995, blz. 29408.

### DEPOSITO- EN CONSIGNATIEKAS.

**Ministerieel besluit van 9 oktober 1995** tot vaststelling van de rentevoet van de in 1995 uit te keren intresten voor de bij de Deposito- en Consignatiekas in bewaring gegeven consignaties, vrijwillige deposito's en borgtochten, *Staatsblad*, 20 oktober 1995, blz. 29706.

## EFFECTEN.

**Koninklijk besluit van 19 oktober 1995** tot vaststelling van de statuten van de Effectenbeursvennootschap van Brussel, Staatsblad, 27 oktober 1995, blz. 30462.

*Dit besluit situeert zich op het einde van de wet van 6 april 1995 inzake de secundaire markten, het statuut van en het toezicht op de beleggingsondernemingen, de bemiddelaars en beleggingsadviseurs, die de werking van de secundaire markten diepgaand heeft gewijzigd en vervangt het Koninklijk Besluit van 6 maart 1991 tot vaststelling van de statuten van de Effectenbeursvennootschap van Brussel, afgekort als « Beurs van Brussel » of « E.B.V.B. ».*

*De E.B.V.B. is een publiekrechtelijke coöperatieve vennootschap met beperkte aansprakelijkheid waarvan het vast gedeelte van het maatschappelijk kapitaal wordt vastgesteld op driehonderd miljoen frank. De aandelen, die elk een nominale waarde van zeventigduizend frank hebben, zijn op naam. Er bestaan twee soorten van vennoten: de vennoten-leden van de markten die bestuurd worden door de E.B.V.B., meer bepaald de beleggingsondernemingen en de kredietinstellingen, en de vennoten niet-leden van de markten, het is te zeggen de beurs- en financiële instellingen andere dan beleggingsondernemingen en kredietinstellingen. De aandelen zijn in bezit van de vennoot in verhouding tot de omvang van het maatschappelijk kapitaal. De E.B.V.B. wordt bestuurd door een Raad van Bestuur die is samengesteld uit tien leden, waarvan ten minste drie effectieve en één plaatsvervangend bestuurder moeten voortkomen van beleggingsondernemingen met een maatschappelijk ingeschreven en volgestort kapitaal van minder dan vijftig miljoen frank. Er is eveneens een Directiecomité opgericht dat als opdracht heeft in te staan voor het algemeen bestuur van de Beurs van Brussel en op te treden als autonome marktautoriteit overeenkomstig de artikelen 15 en volgende van de voornoemde wet van 6 april 1995.*

## FINANCIËLE MARKTEN.

**Koninklijk besluit van 19 oktober 1995** tot vaststelling van de datum van inwerkingtreding van sommige bepalingen van de wet van 6 april 1995 inzake de secundaire markten, het statuut van en het toezicht op de beleggingsondernemingen, de bemiddelaars en beleggingsadviseurs, Staatsblad, 31 oktober 1995, blz. 30459.

*Crachtens dit Koninklijk Besluit, treden de bepalingen van boek I van voornoemde wet, die betrekking hebben op de transacties in financiële instrumenten en de markten voor financiële instrumenten, met uitzondering van artikel 2 inzake de verplichting voor beleggers om hun transacties te verrichten door beroep te doen op een financieel bemiddelaar, en treden de bepalingen van boek IV in verband met het beroepsgeheim en de samenwerking tussen de bevoegde overheden bij de controle op beleggingsondernemingen van deze wet onmiddellijk in werking.*

## MEDEDINGING.

**Bekendmaking** over de toepassing van de communautaire mededingingsregels op grensoverschrijdende creditoverschrijvingen, Publikatieblad nr. C 251 van 27 september 1995, blz. 3.

*Deze bekendmaking, waarin de benadering van de Commissie in zaken die mededingingsvraagstukken doen rijzen, is bedoeld als leidraad voor marktdeelnemers aan grensoverschrijdende creditoverschrijvingen.*

*De Commissie hecht veel belang aan de grensoverschrijdende betalingen. Van de voordelen van de interne markt en de Economische en Monetaire Unie kan immers pas ten volle geprofiteerd worden, wanneer bedrijven en particulieren snel en betrouwbaar geld kunnen overmaken van het ene naar het andere deel van de Europese Unie.*

*De Commissie is bereid de afspraken tussen banken, die hen in staat stellen betere systemen voor grensoverschrijdende creditoverschrijvingen aan te bieden, positief te bezien, op voorwaarde dat deze afspraken voldoen aan de artikelen 85 en 86 van het EG-verdrag. Deze bekendmaking poogt te verduidelijken waar de scheidingslijn ligt tussen noodzakelijke samenwerking, die moet worden toegelaten, en de vormen van samenwerking die onderling afgestemde gedragingen uitmaken, en die aldus moeten beschouwd worden als ongewenst.*

*De bekendmaking definieert een aantal concepten, zoals « creditoverschrijving », « grensoverschrijdende creditoverschrijving » en « systeem voor grensoverschrijdende creditoverschrijvingen ».*

*Verder beschrijft ze meer nauwkeurig de betrokken produktmarkt, het is te zeggen de markt van de grensoverschrijdende creditoverschrijvingen, die nog steeds grotendeels nationaal lijkt te zijn, aangezien de concurrentievoorwaarden voor grensoverschrijdende betalingen van Lid-Staat tot Lid-Staat uiteenlopen.*

*Verder legt ze de voorwaarden vast voor een daadwerkelijke concurrentie tussen banken op de betrokken markt, door de gevolgen van een lidmaatschap van systemen van grensoverschrijdende betalingen op de concurrentie ander dan via prijzen en op de prijsconcurrentie meer in het bijzonder te analyseren.*

## **OPENBARE KREDIETINSTELLINGEN.**

**Koninklijk besluit van 14 september 1995** betreffende de overdracht van de deelneming van de Federale Participatiemaatschappij in het kapitaal van de Nationale Maatschappij voor Krediet aan de Nijverheid, *Staatsblad*, 6 oktober 1995, blz. 28414.

**Koninklijk besluit van 18 september 1995** waarbij de Federale Participatiemaatschappij gemachtigd wordt een significatieve deelneming in het Nationaal Instituut voor Landbouwkrediet over te dragen, *Staatsblad*, 6 oktober 1995, blz. 28415.

*In het kader van de privatisering van openbare kredietinstellingen laten deze besluiten de overdracht toe van aandelen van de Nationale Maatschappij voor Krediet aan de Nijverheid en van het Nationaal Instituut voor Landbouwkrediet, aangehouden door de Federale Participatiemaatschappij, aan de Algemene Spaar- en Lijfrentekas-Holding en Swiss Life.*

## **3. — FISCALE REGLEMENTERING**

### **INKOMSTENBELASTINGEN.**

**Koninklijk besluit van 1 september 1995** tot wijziging, inzonderheid op het vlak van het lange termijnsparen, van het KB/WIB 92, *Staatsblad*, 5 oktober 1995, blz. 28284.

*De belangrijkste wijzigingen die door dit KB uitvoering krijgen hebben betrekking op de aftrek van de persoonlijke bijdragen voor aanvullende verzekeringen.*

*Een afdeling XXVbis, getiteld als « Persoonlijke bijdragen voor aanvullende verzekering tegen ouderdom en vroegtijdige dood », wordt ingevoegd in het KB/WIB 1992. Deze bijdragen zoals bedoeld in artikel 145<sup>3</sup> WIB 1992 worden voor de vermindering van het lange termijnsparen in aanmerking genomen overeenkomstig de bepalingen 34 en 35 van het WIB 1992.*

*De nieuwe afdeling XXVter voorziet dat de premies die de belastingplichtige heeft betaald ter uitvoering van een individuele levensverzekering, binnen de grenzen bepaald in de artikelen 145<sup>4</sup> en 145<sup>5</sup> van het WIB 1992, slechts in aanmerking worden genomen voor de vermindering van het lange termijnsparen indien de contracten zijn onderschreven bij Belgische ondernemingen of Belgische inrichtingen van buitenlandse ondernemingen en mits de verzekeraar bevestigt dat het contract de voorwaarden vervult die bepaald zijn in artikel 145<sup>4</sup>. Dit geldt eveneens voor de betalingen ter aflossing van een hypothecaire lening.*

*De nieuwe afdeling XXVquater legt aan de banken en verzekeringsmaatschappijen die spaarrekeningen beheren en die spaarverzekeringscontracten afsluiten verplichtingen op tot het verstrekken van inlichtingen.*

*De nieuwe afdeling XXVquinqies bepaalt de voorwaarden tot toekenning en behoud van de erkenning van pensioenspaarfondsen.*

*Tenslotte handelt de nieuwe afdeling XXVsexies over de vermindering voor uitgaven betaald voor prestaties in het kader van plaatselijke werkgelegenheidsagentschappen. De in artikel 145<sup>21</sup> WIB 1992 vermelde uitgaven komen slechts voor belastingvermindering in aanmerking ten belope van de nominale waarde van de PWA-cheques die op naam zijn uitgegeven en die hij tijdens het belastbaar tijdperk bij de uitgever heeft aangekocht, verminderd met de nominale waarde van die PWA-cheques die in de loop van datzelfde belastbaar tijdperk aan de uitgever zijn terugbezorgd, en dit op voorwaarde dat de belastingplichtige het attest overlegt, vermeld in de reglementering betreffende de plaatselijke werkgelegenheidsagentschappen.*

## **KIJK- EN LUISTERGELD.**

**Ministerieel besluit van 18 september 1995** houdende aanpassing voor 1996 van het kijk- en luistergeld voor autoradio- en televisietoestellen vastgesteld door de wet van 13 juli 1987, Staatsblad, 18 oktober 1995, blz. 29504.

## **4. — BEGROTINGEN, SCHULDEN EN REKENINGEN VAN DE OVERHEID**

### **4.1. EUROPESE GEMEENSCHAPPEN.**

**Verordening van de Raad van 18 september 1995** tot vaststelling van de algemene regels voor het verlenen van financiële bijstand van de Gemeenschap op het gebied van transeuropese netwerken, *Publikatieblad* nr. L 228 van 23 september 1995, blz. 1.

*In deze verordening worden de voorwaarden, voorschriften en procedures beschreven voor het verlenen van bijstand van de Gemeenschap aan projecten van gemeenschappelijk belang op het gebied van transeuropese netwerken van vervoers-, telecommunicatie- en energie-infrastructuur. Deze projecten komen voor bijstand in aanmerking wanneer zij gefinancierd worden door nationale, regionale of lokale openbare autoriteiten of organen. Het totaalbedrag van de bijstand van de Gemeenschap mag niet meer dan 10 % van de totale investeringskosten belopen. De criteria voor de selectie van de voorgelegde projecten zijn bevens hun bijdrage tot de ontwikkeling van transeuropese netwerken, hoofdzakelijk de*

*economische levensvatbaarheid en de financiële rentabiliteit van de projecten. De tussenkomst van de Gemeenschap heeft een financiële controle tot doel, en een toezicht teneinde te verzekeren dat de gefinancierde projecten correct en doeltreffend worden uitgevoerd.*

**Verordening van de Raad van 18 september 1995** tot wijziging van het Financieel Reglement van 21 december 1977 van toepassing op de algemene begroting der Europese Gemeenschappen, *Publikatieblad* nr. L 240 van 7 oktober 1995, blz. 1.

*Deze verordening voorziet vooreerst in de aanpassing van de bepalingen inzake de begroting van de Gemeenschap aan het nieuwe kader, ingesteld door het verdrag over de Europese Unie. Meerdere bepalingen van het Financieel Reglement van de Gemeenschap zijn aldus aangepast op een wijze waardoor rekening wordt gehouden met het subsidiariteitsbeginsel, met het nieuwe statuut van de Rekenkamer, en met de versterking van de controle die door het Parlement en de Raad wordt uitgeoefend op de uitvoering van de begroting.*

*Vervolgens preciseert de verordening dat de Instellingen zich bij het sluiten van overeenkomsten aan dezelfde verplichtingen moeten houden als die welke krachtens de richtlijnen van de raad tot coördinatie van de procedures voor het plaatsen van overheidsopdrachten voor werken, leveringen en diensten op de aanbestedende diensten van de Lid-Staten rusten.*

*Tenslotte voert deze verordening in het Financieel Reglement van de Gemeenschap een titel in, met betrekking op de financiële deelnemingen van derden of van diverse organisaties aan activiteiten van de Gemeenschap. De deelnemingen van de EVA-staten aan de activiteiten van de Gemeenschap binnen het kader van de Overeenkomst betreffende de Europese Economische Ruimte worden hoofdzakelijk geïviseerd.*

#### 4.2. BELGISCHE STAAT.

**Ministerieel besluit van 4 oktober 1995** betreffende de omruilingsaanbesteding tegen vooraf vastgestelde prijzen op 10 oktober 1995 van lineaire obligaties waarvan de eindvervaldag nabij is tegen lineaire obligaties met een latere eindvervaldag, *Staatsblad*, 7 oktober 1995, blz. 28553.

**Ministerieel besluit van 19 oktober 1995** betreffende de aanbesteding van 23 oktober 1995 van de leningen genaamd « Lineaire obligaties », *Staatsblad*, 21 oktober 1995, blz. 29796.

**Koninklijk besluit van 18 oktober 1995** tot machtiging van het Rentenfonds om bepaalde opdrachten aan te nemen en om bepaalde verrichtingen uit te voeren ten aanzien van effecten uitgegeven door het Amortisatiefonds van de Leningen voor de Sociale Huisvesting, *Staatsblad*, 31 oktober 1995, blz. 30549.

#### 4.3. GEMEENSCHAPPEN EN GEWESTEN.

**Decreet van 19 april 1995** tot bekrachtiging van de overeenkomst van 1 juni 1994 tussen de federale regering, de Vlaamse regering, de Waalse Gewestregering en de regering van het Brussels Hoofdstedelijk Gewest betreffende de regeling van de schulden van het verleden en de ermede verband houdende lasten inzake sociale huisvesting, *Staatsblad*, 20 oktober 1995, blz. 29707.

## 6. — BUITENLANDSE ECONOMISCHE EN FINANCIËLE BETREKKINGEN

### BILATERALE AKKOORDEN.

**Besluit van de Raad van 17 juli 1995** betreffende de sluiting door de Europese Gemeenschap van de Interimovereenkomst betreffende de handel en aanverwante zaken tussen de Europese Gemeenschap, de Europese Gemeenschap voor Kolen en Staal en de Europese Gemeenschap voor Atoomenergie, enerzijds, en de Russische Federatie, anderzijds, *Publikatieblad* nr. L 247 van 13 oktober 1995, blz. 1.

**Besluit van de Commissie van 4 oktober 1995** betreffende de sluiting namens de Europese Gemeenschap voor Kolen en Staal en de Europese Gemeenschap voor Atoomenergie van de Interimovereenkomst betreffende de handel en aanverwante zaken tussen de Europese Gemeenschap, de Europese Gemeenschap voor Kolen en Staal en de Europese Gemeenschap voor Atoomenergie, enerzijds, en de Russische Federatie anderzijds, *Publikatieblad* nr. L 247 van 13 oktober 1995, blz. 30.

### GEMEENSCHAPPELIJK BUITENLANDS- EN VEILIGHEIDSBELEID.

**Besluit van de Raad van 25 september 1995** tot aanvulling, voor wat betreft de waarneming van de verkiezingen van de Palestijnse Raad en de coördinatie van de internationale waarnemingsoperatie, van Besluit 94/276/GBVB inzake een gemeenschappelijk optreden dat op grond van artikel J.3 van het Verdrag betreffende de Europese Unie door de Raad is aangenomen ter ondersteuning van het vredesproces in het Midden-Oosten, *Publikatieblad* nr. L 238 van 6 oktober 1995, blz. 4.

**Gemeenschappelijk standpunt van 2 oktober 1995** door de Raad bepaald op grond van artikel J.2 van het Verdrag betreffende de Europese Unie inzake Angola, *Publikatieblad* nr. L 245 van 12 oktober 1995, blz. 1.

## 7. — DIVERSEN

**Verordening van de Raad van 25 september 1995** ter bepaling van de derde Staten waarvan de onderdanen bij overschrijding van de buitengrenzen van de Lid-Staten in het bezit moeten zijn van een visum, *Publikatieblad* nr. L 234 van 3 oktober 1995, blz. 1.

*Deze verordening legt een lijst aan van de derde-staten waarvan de onderdanen bij het binnenkomen in de Gemeenschap in het bezit moeten zijn van een visum. Elke Lid-Staat blijft nochtans vrij om ook een visum op te leggen aan de onderdanen van andere derde-staten.*



## LIJST VAN REEDS VERSCHENEN « STUDIENOTA'S »

De *Studienota's* bevatten analyse- en onderzoekswerk dat niet in het *Tijdschrift* wordt gepubliceerd. Om een exemplaar te verkrijgen of om zich te laten inschrijven op de lijst van geadresseerden, richt men zich tot de Dienst Documentatie van de Nationale Bank van België (de Berlaumontlaan 14, 1000 Brussel). Belangstellenden dienen aan te duiden of ze de Nederlandse of de Franse versie wensen.

- Studienota nr. 1 :** Raming van de budgettaire weerslag van een vermindering van de roerende voorheffing van 25 tot 10 pct., door E. Jacobs en Th. Timmermans.
- Studienota nr. 2 :** Evolutie van de resultaten en de financiële structuur van de ondernemingen, door M. Asseau en Ph. Quintin.
- Studienota nr. 3 :** Bijzondere wet van 16 januari 1989 betreffende de financiering van de Gemeenschappen en Gewesten, door J. Claeys en H. Famerée.
- Studienota nr. 4 :** Het « sneeuwbaaleffect » van de rentelasten op de overheids-schuld, door J. Claeys en H. Famerée.
- Studienota nr. 5 :** Verloop van de resultaten en van de financiële structuur van de ondernemingen in 1988, door M. Asseau en Ph. Quintin.
- Studienota nr. 6 :** Omvang en structuur van de valutamarkten in België en in het buitenland, door P. Demarsin.
- Studienota nr. 7 :** Marktaandeelen van de producenten van de BLEU op de binnen- en buitenlandse markten, door A. Nyssens en Gh. Pouillet.
- Studienota nr. 8 :** Verloop van de resultaten en van de financiële structuur van de ondernemingen in 1989, door Ph. Quintin en P. Tellier.
- Studienota nr. 9 :** Weerslag van de verlaging van het tarief van de roerende voorheffing op de financiële markten en de overheidsfinanciën, door J. Claeys, M. Druant, D. Gosset, A. Mulkay, C. Rigo, Th. Timmermans.
- Studienota nr. 10 :** Verloop van de resultaten en van de financiële structuur van de ondernemingen in 1991, door Ph. Quintin en P. Van Overwaelle.
- Studienota nr. 11 :** Omvang en structuur van de valutamarkt in België, door G. Van Craenenbroeck en N. Vandecan.

# LITERATUUR

## IN VERBAND MET DE ECONOMISCHE EN FINANCIËLE AANGELEGENHEDEN DIE VAN BELANG ZIJN VOOR BELGIE

*Onderstaande literatuurlijst sluit aan bij die welke in het voorafgaande Tijdschrift is gepubliceerd. De in aanmerking genomen werken en artikels zijn in alfabetische volgorde van de belangrijkste trefwoorden gerangschikt. Voor de meeste boeken en tijdschriften worden respectievelijk de ISBN- en de ISSN-nummers vermeld. Elk boek draagt een signatuur waarvan het numerieke deel overeenstemt met de verkorte decimale classificatie die bij de Nationale Bank in gebruik is. De artikels dragen de signatuur van het tijdschrift waarin zij zijn opgenomen. Een verkorte versie van de decimale classificatie werd in het januarinummer 1974 gepubliceerd en kan op aanvraag worden verkregen bij de Documentatiedienst van de Nationale Bank van België, de Berlaimontlaan 14, 1000 Brussel. De volledige classificatie, alsmede de vermelde werken en artikels, kunnen worden geraadpleegd in de Wetenschappelijke Bibliotheek van de Bank.*

*Er zij aan herinnerd dat deze literatuurlijst de jaarverslagen van instellingen noch de statistische bronnen overneemt.*

\*  
\*\*

ABDALA, Manuel Angel

Privatization and changes in welfare costs of inflation : the case of ENTel Argentina / ABDALA, Manuel Angel., 1994. - N° 3, November 1994, p. 465-493.

(*JOURNAL OF PUBLIC ECONOMICS*, ISSN 0047-2727; 55)

BAGHESTANI, Hamid

Do revenues or expenditures respond to budgetary disequilibria? / BAGHESTANI, Hamid; McNOWN, Robert., 1994. - N° 2, October 1994, p. 311-322.

(*SOUTHERN ECONOMIC JOURNAL*, ISSN 0038-4038; 61)

330.4 ADAM

334 BELG

Adam

Adam Smith : international perspectives / Edit. by Hiroshi MIZUTA & Chuhei SUGIYAMA.

Basingstoke, Hampshire : Macmillan, 1993. - XII + 328 p.

ISBN 0-333-54894-9

BELGISCHE VERENIGING VAN BANKEN

De banken en de Europese Monetaire Unie / BELGISCHE VERENIGING VAN BANKEN.

Brussel : BVB, 1994. - 42 p.

(*Aspecten en Documenten*; 160)

GB 72

NL 34

AMIN, Kaushik

Convergence of American option values from discrete-time to continuous-time financial models / AMIN, Kaushik; KHANNA, Ajay., 1994. - N° 4, October 1994, p. 289-304.

(*MATHEMATICAL FINANCE*, ISSN 0960-1627; 4)

BOVENBERG, A.L.

Environmental policy, public finance and the labour market in a second-best world / BOVENBERG, A.L.; VAN DER PLOEG, F., 1994. - N° 3, November 1994, p. 349-390.

(*JOURNAL OF PUBLIC ECONOMICS*, ISSN 0047-2727; 55)

GB 36A

GB 18

ARIZE, A.C.

Has M2 demand in the USA become unstable? Evidence from an error-correction model / ARIZE, A.C., 1994. - N° 10, October 1994, p. 957-967.

(*APPLIED ECONOMICS*, ISSN 0003-6846; 26)

BOWDEN, Sue

Household appliances and the use of time : the United States and Britain since the 1920s / BOWDEN, Sue; OFFER, Avner., 1994. - N° 4, November 1994, p. 725-748.

(*ECONOMIC HISTORY REVIEW*, ISSN 0013-0117; 47)

BRILLET, Jean-Louis

Modélisation économétrique : principes et techniques /  
BRILLET, Jean-Louis.

Paris : Economica, 1994. - 194 p.+2 disq.

*(Economie et Statistiques Avancées)*

ISBN 2-7178-2603-3

CAMBIER, Thierry

Compétitivité et rentabilité : analyse de l'évolution du  
taux de marge dans l'industrie belge de 1970 à 1992 /  
CAMBIER, Thierry., 1994. - N° 5, octobre 1994,  
p. 367-382.*(REFLETS ET PERSPECTIVES DE LA VIE ECONOMIQUE,  
ISSN 0034-2971; 33)*

339.3 BROW

BROWN, Christopher

Money and consumer durable spending / BROWN,  
Christopher.

New York : Garland, 1993. - XIII+172 p.

*(Financial Sector of the American Economy)*

ISBN 0-8153-1211-3

331.3 CAPO

CAPORASO, James A.

Theories of political economy / CAPORASO, James A. ;  
LEVINE, David P.Cambridge : Cambridge University Press, 1993. -  
VIII+243 p.

ISBN 0-521-42578-6

LU 5B

BUZELAY, Alain

La relation investissement-croissance au sein des Dou-  
ze / BUZELAY, Alain., 1994. - N° 38, 1994, p. 5-11.*(REPERES - BULLETIN ECONOMIQUE ET FINANCIER;  
1994)*

BE 33Z

CATTOIR, Philippe

Dynamique des avantages comparatifs. Le cas du  
Mexique (1971-1991) / CATTOIR, Philippe., 1994. -  
N° 174, octobre 1994, 30 p.*(BULLETIN DE L'IRES; 1994)*

US 65

CABALLERO, Ricardo J.

Explaining investment dynamics in US manufacturing :  
a generalized (S,s) approach / CABALLERO, Ricardo J. ;  
ENGEL, Eduardo M.R.A., 1994. - N° 4887, October  
1994, 35 p.*(NBER WORKING PAPER SERIES - NATIONAL BUREAU  
OF ECONOMIC RESEARCH; 1994)*

US 31A

CHANG, Roberto

Income inequality and economic growth : evidence and  
recent theories / CHANG, Roberto., 1994. - N° 4, July-  
August 1994, p. 1-10.*(FEDERAL RESERVE BANK OF ATLANTA - ECONOMIC  
REVIEW, ISSN 0732-1813; 79)*

CHARI, V.V.

Optimal fiscal policy in a business cycle model / CHARI, V.V.; CHRISTIANO, Lawrence J.; KEHOE, Patrick J., 1994. - N° 4, August 1994, p. 617-652.

(*JOURNAL OF POLITICAL ECONOMY*, ISSN 0022-3808; 102)

COMITE CONSULTATIF

Nouveaux travaux sur les cartes de paiement / COMITE CONSULTATIF.

Paris : Direction des Journaux Officiels, 1990. - IX+395 p.

ISBN 2-11-073006-4

BE 131A

333.10 CONS

CHAUSSEPIED, Patrick

Compétitivité-prix, compétitivité-coût : méthodes et résultats / CHAUSSEPIED, Patrick., 1994. - N° 5, octobre 1994, p. 349-366.

(*REFLETS ET PERSPECTIVES DE LA VIE ECONOMIQUE*, ISSN 0034-2971; 33)

CONSEIL NATIONAL DU CREDIT

La mesure de la productivité dans les établissements de crédit / CONSEIL NATIONAL DU CREDIT.

Paris : Direction des Journaux Officiels, 1990. - V+269 p.

ISBN 2-11-072988-0

330.0 CHIC

333.10 CONS

Chicago

The Chicago School of political economy / Edit. by Warren J. SAMUELS.

New Brunswick : Transaction, 1993. - XVIII+525 p.

(*Classics in Economics Series*)

ISBN 1-56000-633-1

CONSEIL NATIONAL DU CREDIT

Modernisation et gestion sociale des établissements de crédit / CONSEIL NATIONAL DU CREDIT.

Paris : CNC, 1989. - 145+23 p.

US 53

BE 131A

CHO, Dongchul

Industrialization, convergence, and patterns of growth / CHO, Dongchul., 1994. - N° 2, October 1994, p. 398-413.

(*SOUTHERN ECONOMIC JOURNAL*, ISSN 0038-4038; 61)

DE VILLE, Philippe

La compétitivité : concepts, mesures, enjeux / DE VILLE, Philippe., 1994. - N° 5, octobre 1994, p. 333-347.

(*REFLETS ET PERSPECTIVES DE LA VIE ECONOMIQUE*, ISSN 0034-2971; 33)

DELBAEN, Freddy

Arbitrage and free lunch with bounded risk for unbounded continuous processes / DELBAEN, Freddy; SCHACHERMAYER, Walter., 1994. - N° 4, October 1994, p. 343-348.

(*MATHEMATICAL FINANCE, ISSN 0960-1627; 4*)

FAYOLLE, Jacky

Le repérage macroéconomique des fluctuations longues : une évaluation critique de quelques travaux modernes / FAYOLLE, Jacky., 1994. - N° 51, octobre 1994, p. 123-166.

(*OBSERVATIONS ET DIAGNOSTICS ECONOMIQUES - REVUE DE L'OFCE; 1994*)

BE 722

CH 17

DEMARET, Paul

Les métamorphoses du GATT : de la Charte de la Havane à l'Organisation mondiale du commerce / DEMARET, Paul., 1994. - N° 13, 16 novembre 1994, p. 174-178.

(*JOURNAL DES TRIBUNAUX - DROIT EUROPEEN, ISSN 0779-7656; 2*)

FERRO-LUZZI, Giovanni

Inter-industry wage differentials in Switzerland / FERRO-LUZZI, Giovanni., 1994. - N° 3, September 1994, p. 421-444.

(*SCHWEIZERISCHE ZEITSCHRIFT FÜR VOLKSWIRTSCHAFT UND STATISTIK - REVUE SUISSE D'ECONOMIE POLITIQUE ET DE STATISTIQUE, ISSN 0303-9692; 130*)

US 65

382.2 FISC

DIAMOND, Peter

Insulation of pensions from political risk / DIAMOND, Peter., 1994. - N° 4895, October 1994, 32 p.

(*NBER WORKING PAPER SERIES - NATIONAL BUREAU OF ECONOMIC RESEARCH; 1994*)

FISCHER, Bernhard

Libéralisation des mouvements de capitaux dans les pays en développement : pièges, exigences et perspectives / FISCHER, Bernhard; REISEN, Helmut.

Paris : Organisation de Coopération et de Développement Economiques, 1993. - 165 p.

(*Etudes du Centre de Développement*)

ISBN 92-64-23993-6

US 65

FR 46

EICHENGREEN, Barry

Speculative attacks on pegged exchange rates : an empirical exploration with special reference to the European Monetary System / EICHENGREEN, Barry., 1994. - N° 4898, October 1994, 49 p.

(*NBER WORKING PAPER SERIES - NATIONAL BUREAU OF ECONOMIC RESEARCH; 1994*)

FITOUSSI, Jean-Paul

Le système monétaire international et l'Union monétaire européenne / FITOUSSI, Jean-Paul; FLANDREAU, Marc., 1994. - N° 51, octobre 1994, p. 167-181.

(*OBSERVATIONS ET DIAGNOSTICS ECONOMIQUES - REVUE DE L'OFCE; 1994*)

FONTAINE, Pascal

L'union européenne : bilan et perspectives de l'intégration communautaire / FONTAINE, Pascal.

Paris : Seuil, 1994. - 233 p.

(Points. Essais; 288)

ISBN 2-02-019982-3

GELPI, Rosa-Maria

Histoire du crédit à la consommation : doctrines et pratiques / GELPI, Rosa-Maria; JULIEN-LABRUYERE, François.

Paris : La Découverte, 1994. - 246 p.

(Textes à l'Appui : Série Economie)

ISBN 2-7071-2329-3

NL 20C

FUJIHARA, R.A.

Temporal aggregation and unit roots in nominal foreign exchange rates / FUJIHARA, R.A., 1994. - N° 3, October 1994, p. 291-303.

(REVIEW OF QUANTITATIVE FINANCE AND ACCOUNTING, ISSN 0924-865X; 4)

CH 17

GERFIN, Michael

Income distribution, income inequality and life cycle effects - A nonparametric analysis for Switzerland / GERFIN, Michael., 1994. - N° 3, September 1994, p. 509-522.

(SCHWEIZERISCHE ZEITSCHRIFT FÜR VOLKSWIRTSCHAFT UND STATISTIK - REVUE SUISSE D'ECONOMIE POLITIQUE ET DE STATISTIQUE, ISSN 0303-9692; 130)

380.2 GABS

GABSZEWICZ, Jean

La concurrence imparfaite / GABSZEWICZ, Jean.

Paris : La Découverte, 1994. - 121 p.

(Repères; 146)

ISBN 2-7071-2319-6

382.5 GOLD

GOLDIN, Ian

La modélisation de la réforme des échanges / GOLDIN, Ian; KNUDSEN, Odin; BRANDÃO, António S.

Paris : Organisation de Coopération et de Développement Economiques, 1994. - 328 p.

(Etudes du Centre de Développement)

ISBN 92-64-24080-2

DE 16

GASNIER, Sylvie

Eingrenzung der Lorenzkurve und des Gini-Koeffizienten aus klassierten Daten bei verschiedenen Annahmen über den Informationsstand / GASNIER, Sylvie; JOHNS, Max-Detlev., 1994. - N° 6, November 1994, p. 724-746.

(JAHRBÜCHER FÜR NATIONALÖKONOMIE UND STATISTIK, ISSN 0021-4027; 213)

338.0 GROW

Growth

The growth of the public sector : theories and international evidence / Edit. by Norman GEMMELL.

Aldershot, Hants : Edward Elgar, 1993. - XIV+261 p.

ISBN 1-85278-525-X

GUPELL, Robert C.

The interdependence of household credit constraints, assets and debts : a two-stage cross-section analysis / GUPELL, Robert C.; BURKETT, Paul., 1994. - N° 5, October 1994, p. 329-344.

(*APPLIED FINANCIAL ECONOMICS*, ISSN 0960-3107; 4)

HOLZ, Carsten

The role of central banking in China's economic reforms / HOLZ, Carsten.

Ithaca : Cornell University, 1992. - XIII+220 p.

(*Cornell East Asia Series*; 59)

ISBN 0-939657-59-7

DE 16

US 65

HAGG, Claes

Real estate cycles / HAGG, Claes., 1994. - N° 6, November 1994, p. 719-723.

(*JAHRBÜCHER FÜR NATIONALÖKONOMIE UND STATISTIK*, ISSN 0021-4027; 213)

HUBBARD, R. Glenn

Precautionary saving and social insurance / HUBBARD, R. Glenn; SKINNER, Jonathan; ZELDES, Stephen P., 1994. - N° 4884, October 1994, 61 p.

(*NBER WORKING PAPER SERIES - NATIONAL BUREAU OF ECONOMIC RESEARCH*; 1994)

DE 16

331.3 INTE

HARDES, Heinz-Dieter

Die Entwicklung der Arbeitskosten in der Europäischen Gemeinschaft / HARDES, Heinz-Dieter; SCHMITZ, Frieder., 1994. - N° 6, November 1994, p. 646-669.

(*JAHRBÜCHER FÜR NATIONALÖKONOMIE UND STATISTIK*, ISSN 0021-4027; 213)

Integration

Integration oder Desintegration der Weltwirtschaft? / Hrsg. von Wolfgang FILC & Claus KOHLER.

Berlin : Duncker & Humblot, 1994. - 238 p.

(*Veröffentlichungen des Instituts für Empirische Wirtschaftsforschung*; 31)

ISBN 3-428-07885-3

US 53

334 JOCH

HERSCH, Philip L.

Competition in transition economies : determinants of price-cost margins in private sector manufacturing in Eastern Europe / HERSCH, Philip L.; KEMME, David M.; BHANDARI, Sharad., 1994. - N° 2, October 1994, p. 356-366.

(*SOUTHERN ECONOMIC JOURNAL*, ISSN 0038-4038; 61)

JOCHIMSEN, Reimut

Perspektiven der europäischen Wirtschafts- und Währungsunion / JOCHIMSEN, Reimut; hrsg. von Helga GREBING & Werner WOBBE.

Köln : Bund-Verlag, 1994. - 291 p.

ISBN 3-7663-2489-6



KNETTER, Michael M.

Why are retail prices in Japan so high? Evidence from German export prices / KNETTER, Michael M., 1994. - N° 4894, October 1994, 23 p.

(NBER WORKING PAPER SERIES - NATIONAL BUREAU OF ECONOMIC RESEARCH; 1994)

LEE, Youn Jai

Interpretation and measurement of capacity utilization : the case of Korean manufacturing / LEE, Youn Jai; KWON, Jene K., 1994. - N° 10, October 1994, p. 981-990.

(APPLIED ECONOMICS, ISSN 0003-6846; 26)

330.0 LAUN

GB 36A

LAUNHARDT, Wilhelm

Mathematical principles of economics / LAUNHARDT, Wilhelm.

Aldershot, Hants : Edward Elgar, 1993. - VII+192 p.

(Classics in the History of Economics)

ISBN 1-85278-723-6

LIPPERT, Alston Flynn

Purchasing power parity and real factors / LIPPERT, Alston Flynn; BREUER, Janice Boucher., 1994. - N° 11, November 1994, p. 1029-1036.

(APPLIED ECONOMICS, ISSN 0003-6846; 26)

NL 20C

US 31K

LAUX, P.A.

Estimating the bid-ask spread in a heteroskedastic market : the case of foreign currency futures / LAUX, P.A.; SENCHACK, A.J., Jr., 1994. - N° 3, October 1994, p. 219-237.

(REVIEW OF QUANTITATIVE FINANCE AND ACCOUNTING, ISSN 0924-865X; 4)

LONGHOFER, Stanley D.

Bankruptcy rules and debt contracting : on the relative efficiency of absolute priority, proportionate priority, and first-come, first-served rules / LONGHOFER, Stanley D., 1994. - N° 9415, November 1994, 37 p.

(FEDERAL RESERVE BANK OF CLEVELAND - WORKING PAPER; 1994)

US 53

330.4 MACL

LEE, Maw-Lin

Growth and equity with endogenous human capital : Taiwan's economic miracle revisited / LEE, Maw-Lin; LIU, Ben-Chieh; WANG, Ping., 1994. - N° 2, October 1994, p. 435-444.

(SOUTHERN ECONOMIC JOURNAL, ISSN 0038-4038; 61)

MACLACHLAN, Fiona C.

Keynes' general theory of interest : a reconsideration / MACLACHLAN, Fiona C.

London : Routledge, 1993. - IX+186 p.

(Foundations of the Market Economy Series)

ISBN 0-415-07934-9

MALINVAUD, E.

Statistiques, analyse économique et économétrie pour la connaissance de l'emploi / MALINVAUD, E., 1994. - N° 3, septembre 1994, p. 251-265.

(SCHWEIZERISCHE ZEITSCHRIFT FÜR VOLKSWIRTSCHAFT UND STATISTIK - REVUE SUISSE D'ECONOMIE POLITIQUE ET DE STATISTIQUE, ISSN 0303-9692; 130)

ORGANISATION DE COOPERATION ET DE DEVELOPPEMENT ECONOMIQUES

Echange de renseignements fiscaux entre les pays membres de l'OCDE : vue d'ensemble des pratiques actuelles / ORGANISATION DE COOPERATION ET DE DEVELOPPEMENT ECONOMIQUES.

Paris : OCDE, 1994. - 54+52 p.

ISBN 92-64-04039-0

GB 36A

306 ORGA

NADEAU, Serge J.

A macroeconomic analysis of the effects of taxation on financing and real investment in equipment in Canada / NADEAU, Serge J., 1994. - N° 11, November 1994, p. 1037-1048.

(APPLIED ECONOMICS, ISSN 0003-6846; 26)

ORGANISATION DE COOPERATION ET DE DEVELOPPEMENT ECONOMIQUES

Indices des prix à la consommation : sources et méthodes = Consumer price indices : sources and methods / ORGANISATION DE COOPERATION ET DE DEVELOPPEMENT ECONOMIQUES.

Paris : OCDE, 1994. - 86 p.

(Principaux Indicateurs Economiques)

(Main Economic Indicators)

ISBN 92-64-04113-3

382.1 OMAN

306 ORGA

OMAN, Charles

Globalisation et régionalisation : quels enjeux pour les pays en développement? / OMAN, Charles. Paris : Organisation de Coopération et de Développement Economiques, 1994. - 152 p.

(Etudes du Centre de Développement)

ISBN 92-64-24106-X

ORGANISATION DE COOPERATION ET DE DEVELOPPEMENT ECONOMIQUES

Indices des prix à la production : sources et méthodes = Producer price indices : sources and methods / ORGANISATION DE COOPERATION ET DE DEVELOPPEMENT ECONOMIQUES.

Paris : OCDE, 1994. - 68 p.

(Principaux Indicateurs Economiques)

(Main Economic Indicators)

ISBN 92-64-04037-4

382.2 ORGA

331.3 ORGA

ORGANISATION DE COOPERATION ET DE DEVELOPPEMENT ECONOMIQUES

Code de la libération des opérations invisibles courantes - 1993 / ORGANISATION DE COOPERATION ET DE DEVELOPPEMENT ECONOMIQUES.

Paris : OCDE, 1993. - 126 p.

ISBN 92-64-23968-5

ORGANISATION FOR ECONOMIC CO-OPERATION AND DEVELOPMENT

Assessing structural reform : lessons for the future / ORGANISATION FOR ECONOMIC CO-OPERATION AND DEVELOPMENT.

Paris : OECD, 1994. - 185 p.

ISBN 92-64-14090-5

ORGANISATION FOR ECONOMIC CO-OPERATION  
AND DEVELOPMENT

Taxation and small businesses / ORGANISATION FOR  
ECONOMIC CO-OPERATION AND DEVELOPMENT.  
Paris : OECD, 1994. - 125 p.

ISBN 92-64-14093-X

## Payment

The payment system : design, management, and super-  
vision / Edit. by Bruce J. SUMMERS.  
Washington : International Monetary Fund, 1994. -  
XI+214 p.

Papers of a seminar held in September 1992.

ISBN 1-55775-386-5

## 351 ORGA

US 30

ORGANISATION FOR ECONOMIC CO-OPERATION  
AND DEVELOPMENT.

The environmental effects of trade / ORGANISATION  
FOR ECONOMIC CO-OPERATION AND DEVELOP-  
MENT.

Paris : OECD, 1994. - 206 p.

ISBN 92-64-14094-8

## PENCAVEL, John

The empirical performance of orthodox models of the  
firm : conventional firms and worker cooperatives /  
PENCAVEL, John ; CRAIG, Ben., 1994. - N° 4, August  
1994, p. 718-744.

(*JOURNAL OF POLITICAL ECONOMY*, ISSN  
0022-3808 ; 102)

## 339.3 OVER

332.8 PENS

## Overindebtedness

Overindebtedness of consumers in the EC member  
States : facts and search for solutions / Under the dir.  
of Nick HULS.

Diegem : Story-Scientia, 1994. - X+262 p.

(*Droit et Consommation* ; 29)

ISBN 90-6321-972-5

## Pensions

Pensions policy in the UK : an economic analysis /  
DILNOT, Andrew ; DISNEY, Richard ; JOHNSON, Paul  
et al.

London : Institute for Fiscal Studies, 1994. - 225 p.

ISBN 1-873357-35-4

## GB 36A

US 53

## OWOYE, Oluwole

The relative importance of monetary and fiscal policies  
in selected African countries / OWOYE, Oluwole ;  
ONAFOWORA, Olugbenga A., 1994. - N° 11, Novem-  
ber 1994, p. 1083-1091.

(*APPLIED ECONOMICS*, ISSN 0003-6846 ; 26)

## PLOTT, Charles R.

Economies of scale, natural monopoly, and imperfect  
competition in an experimental market / PLOTT,  
Charles R. ; SUGIYAMA, Alexandre Borges ; ELBAZ,  
Gilad., 1994. - N° 2, October 1994, p. 261-287.

(*SOUTHERN ECONOMIC JOURNAL*, ISSN 0038-4038 ;  
61)

POTERBA, James M.

State responses to fiscal crises : the effects of budgetary institutions and politics / POTERBA, James M., 1994. - N° 4, August 1994, p. 799-821.

(*JOURNAL OF POLITICAL ECONOMY*, ISSN 0022-3808; 102)

SUBRAHMANYAM, Ganti

Empirical definition of money / SUBRAHMANYAM, Ganti.

New York : Garland, 1993. - XI+99 p.

(*Financial Sector of the American Economy*)

ISBN 0-8153-0968-6

GB 36A

SAMSON, Lucie

The Beveridge curve and regional disparities in Canada / SAMSON, Lucie., 1994. - N° 10, October 1994, p. 937-947.

(*APPLIED ECONOMICS*, ISSN 0003-6846; 26)

FR 16

Système

Le système bancaire espagnol : vers la maturité, 1994. - N° 10, novembre 1994, p. 154-158.

(*CONJONCTURE - BANQUE PARIBAS*, ISSN 0338-9162; 24)

333.8 SCHW

SCHWARTZ, Eli

Theory and application of the interest rate / SCHWARTZ, Eli.

Westport, Conn. : Praeger, 1993. - XII+171 p.

ISBN 0-275-93630-9

NL 20C

TAUBE, Paul M.

Seasonals, price adjustment delays and estimated systematic risk / TAUBE, Paul M.; MacDONALD, Don N.; TRIPATHY, Niranjana., 1994. - N° 3, October 1994, p. 265-289.

(*REVIEW OF QUANTITATIVE FINANCE AND ACCOUNTING*, ISSN 0924-865X; 4)

338.4 SOCI

SOCIAAL-ECONOMISCHE RAAD VAN VLAANDEREN

Rapport 1994 - Regionale ontwikkeling : afwegingskader bij de afbakening van sociaal-economische relevante subregio's / SOCIAAL-ECONOMISCHE RAAD VAN VLAANDEREN.

Brussel : SERV, 1994. - 58 p.

US 65

TAYLOR, Alan M.

Domestic saving and international capital flows reconsidered / TAYLOR, Alan M., 1994. - N° 4892, October 1994, 35 p.

(*NBER WORKING PAPER SERIES - NATIONAL BUREAU OF ECONOMIC RESEARCH*; 1994)

TAYLOR, Walton R.L.

A stochastic dominance analysis of the turnover related performance of mutual funds / TAYLOR, Walton R.L.; YODER, James A., 1994. - N° 3, October 1994, p. 239-251.

(*REVIEW OF QUANTITATIVE FINANCE AND ACCOUNTING*, ISSN 0924-865X; 4)

VERLEGER, Philip K., Jr.

Adjusting to volatile energy prices / VERLEGER, Philip K. Jr.

Washington : Institute for International Economics, 1993. - XV+262 p.

ISBN 0-88132-069-2

AT 8

334 VISI

TRINKFASS, Gabriele

Transaction cost reductions in economic and monetary union - Effects on the banking sector / TRINKFASS, Gabriele., 1994. - N° 3, 1994, p. 18-27.

(*CA QUARTERLY - FACTS AND FIGURES ON AUSTRIA'S ECONOMY*; 1994)

Visions

Visions and strategies in European integration : a North European perspective / Edit. by Lars LUNDQVIST & Lars Olof PERSSON.

Berlin : Springer, 1993. - IX+290 p.

Papers of a conference held at Sonderborg, Denmark, in November 1991.

ISBN 3-540-56615-5

330.4 TSUR

US 53

TSURU, Shigeto

Institutional economics revisited / TSURU, Shigeto. Cambridge : Cambridge University Press, 1993. - XI+204 p.

(*Raffaele Mattioli Lectures*)

ISBN 0-521-44021-1

YUCEL, Mine K.

Reducing US vulnerability to oil supply shocks / YUCEL, Mine K., 1994. - N° 2, October 1994, p. 302-310.

(*SOUTHERN ECONOMIC JOURNAL*, ISSN 0038-4038; 61)

333.6 UNIT

U.S. GENERAL ACCOUNTING OFFICE

Financial derivatives : actions needed to protect the financial system / U.S. GENERAL ACCOUNTING OFFICE.

Washington : U.S. General Accounting Office, 1994. - 196 p.

