



# BULLETIN

DE LA

BANQUE NATIONALE DE BELGIQUE

**Publication mensuelle**

LXX<sup>e</sup> année, n° 11  
Novembre 1995

## **SOMMAIRE**

<b>Statistiques</b> . . . . .	1
<b>Législation économique</b> . . . . .	223
<b>Liste des « Cahiers » parus</b> . . . . .	231
<b>Bibliographie relative aux questions économiques et financières intéressant la Belgique</b> . . . . .	233

Les articles signés traduisent les opinions de l'auteur et n'engagent pas la Banque.

Les opinions exprimées dans les articles non signés ont l'accord du Comité de Direction de la Banque.

La reproduction d'extraits de ce *Bulletin* est autorisée, à condition que la source soit indiquée.

STATISTIQUES

LEGISLATION ECONOMIQUE

LISTE DES « CAHIERS » PARUS

BIBLIOGRAPHIE RELATIVE AUX QUESTIONS  
ECONOMIQUES ET FINANCIERES  
INTERESSANT LA BELGIQUE

# STATISTIQUES

## TABLE DES MATIERES

Numéros  
des tableaux

Numéros  
des tableaux

### I. — Comptes nationaux et enquêtes sur la conjoncture.

1. Répartition du produit national entre les facteurs de production ..... I - 1
2. Valeur ajoutée brute, aux prix du marché, par branche d'activité ..... I - 2
3. Affectation du produit national :
  - a) Estimations à prix courants ..... I - 3a
  - b) Estimations aux prix de 1985 ..... I - 3b
4. Enquêtes sur la conjoncture :
  - a) Valeur chiffrée des courbes synthétiques ..... I - 4a
  - b) Industrie manufacturière :
    - valeur chiffrée de la courbe synthétique et de ses composantes ..... I - 4b.1
    - résultats bruts par secteur ..... I - 4b.2
    - valeur chiffrée des courbes synthétiques régionales et de leurs composantes ..... I - 4b.3
    - résultats bruts par région ..... I - 4b.4
  - c) Industrie de la construction :
    - valeur chiffrée de la courbe synthétique et de ses composantes ..... I - 4c.1
    - résultats bruts par secteur ..... I - 4c.3
  - d) Commerce :
    - valeur chiffrée de la courbe synthétique et de ses composantes ..... I - 4d
5. Investissements en biens de capital fixe dans l'industrie manufacturière ..... I - 5

### II. — Population, emploi, chômage.

1. Population, demande et offre d'emplois ..... II - 1
2. Chômage et emplois vacants ..... II - 2

### III. — Agriculture et pêche.

1. Agriculture ..... III - 1
2. Pêche maritime ..... III - 2

### IV. — Industrie.

1. Production industrielle ..... IV - 1
2. Production manufacturière - Ventilation par secteur ..... IV - 2
3. Energie ..... IV - 3
4. Métallurgie ..... IV - 4
5. Construction ..... IV - 5
6. Production industrielle des pays de la CEE ..... IV - 6

### V. — Services.

1. Transports :
  - a) Activités de la SNCB et de la Sabena ..... V - 1a
  - b) Navigation maritime ..... V - 1b
  - c) Navigation intérieure ..... V - 1c
2. Tourisme — Nuits passées par les touristes en Belgique ..... V - 2
3. Commerce intérieur :
  - a) Ventes du commerce de détail ..... V - 3a
4. Chambres de compensation :
  - a) Nombre d'opérations ..... V - 4a
  - b) Montant des opérations ..... V - 4b

### VI. — Revenus.

1. Rémunérations des travailleurs ..... VI - 1
2. Rémunérations moyennes brutes des travailleurs dans l'industrie ..... VI - 2

### VII. — Indices de prix.

1. Matières premières ..... VII - 1
2. a) Indice des prix à la production et à l'importation et ses composantes ..... VII - 2a
- b) Indice des prix à la production industrielle ..... VII - 2b
3. Prix à la consommation en Belgique :
  - a) Ventilation en 4 groupes ..... VII - 3a
  - b) Ventilation d'après le classement de l'Office Statistique des Communautés européennes ..... VII - 3b

### VIII. — Commerce extérieur de l'UEBL.

1. Tableau général ..... VIII - 1
2. Exportations de l'UEBL : répartition par sections de la classification type pour le commerce international :
  - a) Milliards de francs ..... VIII - 2a
  - b) Indices des valeurs unitaires moyennes ..... VIII - 2b
  - c) Indices des quantités ..... VIII - 2c
3. Importations de l'UEBL : répartition par sections de la classification type pour le commerce international :
  - a) Milliards de francs ..... VIII - 3a
  - b) Indices des valeurs unitaires moyennes ..... VIII - 3b
  - c) Indices des quantités ..... VIII - 3c
4. Répartition selon l'usage des produits :
  - a) Milliards de francs ..... VIII - 4a
  - b) Indices des valeurs unitaires moyennes ..... VIII - 4b
  - c) Indices des quantités ..... VIII - 4c
5. Orientation géographique du commerce extérieur de l'UEBL ..... VIII - 5

### IX. — Balance des paiements de l'UEBL.

- 1-2-3. Balance sur base des transactions :
  - Chiffres annuels ..... IX - 1
  - Soldes trimestriels ..... IX - 2
  - Recettes et dépenses trimestrielles ..... IX - 3
4. Balance sur base de caisse ..... IX - 4
5. Opérations avec l'étranger, opérations en monnaies étrangères des résidents avec les établissements de crédit belges et luxembourgeois et opérations de change à terme ..... IX - 5
6. Monnaies utilisées pour les règlements d'importations et d'exportations ..... IX - 6

### X. — Marché des changes.

1. Cours de change indicatifs ..... X - 1
2. Système Monétaire Européen :
  - a) Cours-pivots de l'Ecu, cours-pivots bilatéraux et cours d'intervention obligatoire ..... X - 2a
  - b) Prime ou décote des diverses monnaies vis-à-vis du franc belge ..... X - 2b
  - c) Indicateurs de divergence ..... X - 2c
  - d) Composition et poids relatifs de l'Ecu ; écarts de divergence ..... X - 2d
3. Cours de change effectifs ..... X - 3



	Numéros des tableaux		Numéros des tableaux
<b>XI. — Finances publiques.</b>			
1. Dette officielle du Trésor .....	XI - 1	4. a) Bilans de l'ensemble des établissements de crédit	XIV - 4a
2. Variation nominale de la dette officielle et solde net à financer du Trésor .....	XI - 2	b) Bilans des sept grands établissements de crédit de droit belge .....	XIV - 4b
3. Composition du solde net à financer total du Trésor	XI - 3	c) Bilans des autres établissements de crédit de droit belge .....	XIV - 4c
4. Détail des recettes du pouvoir national, des communautés et des régions .....	XI - 4	d) Bilans des succursales .....	XIV - 4d
5. Déficit ou excédent financier net des sous-secteurs et de l'ensemble des pouvoirs publics .....	XI - 5	5. a) Postes hors bilan de l'ensemble des établissements de crédit .....	XIV - 5a
6. Nouveaux engagements et formation d'actifs financiers des pouvoirs publics .....	XI - 6	b) Postes hors bilan des sept grands établissements de crédit de droit belge .....	XIV - 5b
7. Actifs financiers détenus par les pouvoirs publics	XI - 7	c) Postes hors bilan des autres établissements de crédit de droit belge .....	XIV - 5c
8. Encours de la dette des pouvoirs publics .....	XI - 8	d) Postes hors bilan des succursales .....	XIV - 5d
<b>XII. — Globalisations des comptes annuels des entreprises non financières.</b>			
1. Ensemble des entreprises non financières		6. a) Compte de profits et de pertes de l'ensemble des établissements de crédit : chiffres trimestriels .....	XIV - 6a
a) Globalisation des bilans après répartition .....	XII - 1a	b) Compte de profits et de pertes des sept grands établissements de crédit de droit belge : chiffres trimestriels .....	XIV - 6b
b) Globalisation des flux de résultats		c) Compte de profits et de pertes des autres établissements de crédit de droit belge : chiffres trimestriels .....	XIV - 6c
1. Schémas complets et abrégés .....	XII - 1b.1	d) Compte de profits et de pertes des succursales : chiffres trimestriels .....	XIV - 6d
2. Schémas complets .....	XII - 1b.2	7. a) Compte de profits et de pertes de l'ensemble des établissements de crédit : chiffres annuels .....	XIV - 7a
c) Globalisation des flux d'investissements .....	XII - 1c	b) Compte de profits et de pertes des sept grands établissements de crédit de droit belge : chiffres annuels .....	XIV - 7b
d) Ratios calculés sur la base des globalisations de comptes annuels .....	XII - 1d	c) Compte de profits et de pertes des autres établissements de crédit de droit belge : chiffres annuels .....	XIV - 7c
2. Industrie manufacturière		d) Compte de profits et de pertes des succursales : chiffres annuels .....	XIV - 7d
a) Globalisation des bilans après répartition .....	XII - 2a	8. Compagnies d'assurances sur la vie .....	XIV - 8
b) Globalisation des flux de résultats		9. Montants globaux des paiements effectués au moyen des dépôts bancaires à vue en franc belge et des avoirs en comptes de chèques postaux .....	XIV - 9
1. Schémas complets et abrégés .....	XII - 2b.1	10. Comptes de chèques postaux .....	XIV - 10
2. Schémas complets .....	XII - 2b.2	<b>XV. — Actifs financiers.</b>	
c) Globalisation des flux d'investissements .....	XII - 2c	1. Agrégats monétaires .....	XV - 1
d) Ratios calculés sur la base des globalisations de comptes annuels .....	XII - 2d	2. Ventilation de M1 .....	XV - 2
3. Commerce		3. Actifs financiers détenus par les sociétés et particuliers	XV - 3
a) Globalisation des bilans après répartition .....	XII - 3a	4. Actifs financiers détenus par les sociétés et particuliers. — Actifs non monétaires à un an au plus :	
b) Globalisation des flux de résultats		a) Variations .....	XV - 4a
1. Schémas complets et abrégés .....	XII - 3b.1	b) Encours auprès des intermédiaires financiers nationaux .....	XV - 4b
2. Schémas complets .....	XII - 3b.2	5. Actifs financiers détenus par les sociétés et particuliers. Actifs à plus d'un an .....	XV - 5
c) Globalisation des flux d'investissements .....	XII - 3c	6. Actifs financiers détenus par les sociétés et particuliers. Actifs en franc belge et monnaies étrangères auprès des intermédiaires financiers nationaux :	
d) Ratios calculés sur la base des globalisations de comptes annuels .....	XII - 3d	a) Variations .....	XV - 6a
4. Services non financiers privés		b) Encours .....	XV - 6b
a) Globalisation des bilans après répartition .....	XII - 4a	<b>XVI. — Engagements des particuliers, des sociétés et des entreprises individuelles.</b>	
b) Globalisation des flux de résultats		1. Engagements des particuliers, des sociétés et des entreprises individuelles .....	XVI - 1
1. Schémas complets et abrégés .....	XII - 4b.1	2. Engagements contractés par les particuliers, les sociétés et les entreprises individuelles auprès des intermédiaires financiers belges :	
2. Schémas complets .....	XII - 4b.2	a) Variations en milliards de francs .....	XVI - 2a
c) Globalisation des flux d'investissements .....	XII - 4c	b) Encours en milliards de francs .....	XVI - 2b
d) Ratios calculés sur la base des globalisations de comptes annuels .....	XII - 4d		
<b>XIII. — Comptes financiers.</b>			
1. Flux de fonds par secteur .....	XIII - 1		
2. Mouvements des créances et des engagements en 1992 - synthèse .....	XIII - 2		
3. Mouvements des créances et des engagements dans l'économie belge en 1992 .....	XIII - 3		
<b>XIV. — Intermédiaires financiers.</b>			
1. a) Bilans de la Banque Nationale de Belgique .....	XIV - 1a		
b) Situations hebdomadaires de la Banque Nationale de Belgique .....	XIV - 1b		
2. Réserves de change nettes au comptant de la Banque Nationale de Belgique .....	XIV - 2		
3. Fonds des Rentes .....	XIV - 3		

	Numéros des tableaux		Numéros des tableaux
3. Engagements contractés principalement par les particuliers — ventilation par créancier :		10. Emissions publiques en Belgique de parts ou d'actions d'organismes de placement collectif .....	XVII - 10
a) Variations en milliards de francs .....	XVI - 3a	11. Nombre et valeur d'inventaire des organismes de placement collectif de droit belge .....	XVII - 11
b) Encours en milliards de francs .....	XVI - 3b		
4. Ventes à tempérament, prêts personnels, cartes de banque et cartes de crédit :		<b>XVIII. — Marché monétaire.</b>	
1) Résultats généraux .....	XVI - 4.1	1. Incidence des opérations de la Banque Nationale de Belgique sur le marché monétaire .....	XVIII - 1
2) Contrats non honorés .....	XVI - 4.2	2. Régulation du marché monétaire par la Banque Nationale de Belgique .....	XVIII - 2
5. Demandes de crédits hypothécaires et inscriptions hypothécaires :		3. Lignes de crédit individuelles des intermédiaires financiers auprès de la Banque Nationale de Belgique pour couvrir les déficits de fin de journée .....	XVIII - 3
1) Demandes de crédits hypothécaires, pour le financement du logement introduites auprès des principaux intermédiaires financiers nationaux .....	XVI - 5.1	4. Plafonds pour les mobilisations d'effets de commerce par les établissements de crédit auprès de la Banque Nationale de Belgique .....	XVIII - 4
2) Inscriptions hypothécaires .....	XVI - 5.2	5. Adjudications de crédits par la Banque Nationale de Belgique .....	XVIII - 5
6. Engagements contractés par les sociétés et les entreprises individuelles auprès des intermédiaires financiers belges :		6. a) Emission de certificats de trésorerie à trois mois .....	XVIII - 6a
a) Variations en milliards de francs .....	XVI - 6a	b) Emission de certificats de trésorerie à six mois .....	XVIII - 6b
b) Encours en milliards de francs .....	XVI - 6b	c) Emission de certificats de trésorerie à douze mois .....	XVIII - 6c
7. Engagements contractés par les sociétés et les entreprises individuelles auprès des banques :		d) Emission de certificats de trésorerie spéciaux .....	XVIII - 6d
a) Variations en milliards de francs .....	XVI - 7a	7. Transactions sur le marché secondaire des titres dématérialisés enregistrées par le système de clearing de la Banque Nationale de Belgique .....	XVIII - 7
b) Encours en milliards de francs .....	XVI - 7b	8. Localisation des certificats de trésorerie dématérialisés .....	XVIII - 8
8. Engagements contractés par les sociétés et les entreprises individuelles auprès des banques d'épargne et des entreprises régies par le chapitre 1 <sup>er</sup> de la loi du 10 juin 1964 :		9. Localisation des billets de trésorerie et des certificats de dépôt dématérialisés :	
a) Variations en milliards de francs .....	XVI - 8a	a) Billets de trésorerie .....	XVIII - 9a
b) Encours en milliards de francs .....	XVI - 8b	b) Certificats de dépôt .....	XVIII - 9b
9. Engagements contractés par les sociétés et les entreprises individuelles auprès des établissements de crédit du secteur public :		<b>XIX. — Taux d'intérêt.</b>	
a) Variations en milliards de francs .....	XVI - 9a	1. Taux de la Banque Nationale de Belgique et de l'Institut de Récompte et de Garantie .....	XIX - 1
b) Encours en milliards de francs .....	XVI - 9b	2. Taux de référence des certificats de trésorerie sur le marché secondaire .....	XIX - 2
10. Engagements des sociétés à l'égard de l'étranger ...	XVI - 10	3. Taux d'intérêt sur le marché interbancaire .....	XIX - 3
11. Crédits d'escompte, d'avances et d'acceptation accordés à leur origine par les banques de dépôts, la Caisse Générale d'Épargne et de Retraite, la Société Nationale de Crédit à l'Industrie et la Caisse Nationale de Crédit Professionnel aux entreprises et particuliers et à l'étranger :		4. Taux d'intérêt débiteurs des intermédiaires financiers belges .....	XIX - 4
1) Crédits d'un million de francs ou plus dont le bénéficiaire est un résident belge .....	XVI - 11.1	5. Taux d'intérêt créditeurs des intermédiaires financiers belges .....	XIX - 5
2) Crédits d'un million de francs ou plus dont le bénéficiaire est un non-résident .....	XVI - 11.1	6. Taux de rendement à long terme sur le marché secondaire des obligations du secteur public .....	XIX - 6
		7. Taux d'intérêt des dépôts en euro-devises à trois mois .....	XIX - 7
		8. Taux de rendement bruts à long terme sur le marché secondaire : comparaison internationale .....	XIX - 8
<b>XVII. — Marché des capitaux.</b>		<b>XX. — Banques d'émission étrangères.</b>	
1. Obligations en franc belge à plus d'un an émises par les pouvoirs publics .....	XVII - 1	1. Taux d'escompte .....	XX - 1
2. Obligations et bons de caisse en franc belge à plus d'un an par secteur émetteur .....	XVII - 2		
3. Obligations et bons de caisse en franc belge à plus d'un an : émissions nettes et acquisitions nettes par les particuliers et les sociétés .....	XVII - 3	<b>GRAPHIQUES.</b>	
4. Obligations et bons de caisse en franc belge à plus d'un an : Ventilation par secteur émetteur et par secteur détenteur .....	XVII - 4	Enquêtes sur la conjoncture .....	I - 4
5. Localisation des obligations linéaires dématérialisées .....	XVII - 5	Courbes synthétiques de l'industrie de la construction .....	I - 4c.2
6. Emissions publiques d'obligations en franc belge à plus d'un an par le secteur public .....	XVII - 6	Production industrielle .....	IV - 1
7. Adjudications d'obligations linéaires .....	XVII - 7	Production industrielle des pays de la Communauté Economique Européenne .....	IV - 6
8. Emissions d'actions .....	XVII - 8	Rémunérations des travailleurs — Gain moyen brut par heure prestée .....	VI - 1
9. Activité boursière .....	XVII - 9	Montants globaux des paiements effectués au moyen des dépôts bancaires à vue en franc belge et des avoirs en comptes de PC = chèques postaux .....	XIV - 9

## PRINCIPALES ABREVIATIONS UTILISEES

CEE	<b>BNB</b>	Banque Nationale de Belgique.
	<b>CGER</b>	Communauté Economique Européenne.
FECOM	<b>CNCB</b>	Caisse Générale d'Epargne et de Retraite.
	<b>CNCP</b>	Caisse Nationale de Crédit Professionnel.
FMI		Fonds Européen de Coopération Monétaire.
		Fonds Monétaire International.
OCDE	<b>INCA</b>	Institut National de Crédit Agricole.
	<b>INS</b>	Institut National de Statistique.
	<b>IRES</b>	Université Catholique de Louvain — Institut de Recherches Economiques.
	<b>IRG</b>	Institut de Réescompte et de Garantie.
	<b>MAE</b>	Ministère des Affaires Economiques.
	<b>OCCH</b>	Office Central de Crédit Hypothécaire.
	<b>OCF</b>	Office des Chèques Postaux.
		Organisation de Coopération et de Développement Economiques.
		Office National de l'Emploi.
		Organisation des Nations Unies.
ONU	<b>RTT</b>	Régie des Télégraphes et des Téléphones.
	<b>SABENA</b>	Société Anonyme Belge d'Exploitation de la Navigation Aérienne.
UEBL	<b>SNCB</b>	Société Nationale des Chemins de fer belges.
	<b>SNCI</b>	Société Nationale de Crédit à l'Industrie.
	<b>SNL</b>	Société Nationale du Logement.
	<b>TVA</b>	Taxe sur la Valeur Ajoutée.
		Union Economique Belgo-Luxembourgeoise.

## SIGNES CONVENTIONNELS

—	la donnée n'existe pas ou ne s'applique pas.
.	donnée non disponible.
%	pour cent.
*	provisoire ou estimation.
!	rectifié.
...	néant ou inférieur à la moitié de la dernière unité retenue.
0	
0,0	
p.m.	pour mémoire.

## REMARQUE GENERALE

Les totaux indiqués peuvent différer de la somme des rubriques, et ce en raison des arrondis.

## COMMUNICATION RAPIDE DES DONNEES

Les abonnés qui le désirent, peuvent obtenir la communication des données figurant aux tableaux VI-1, X-1 et 3, XV-1 à 6 et XIX-1, dès qu'elles sont établies. Les demandes sont à adresser à la Banque Nationale de Belgique, Service de Documentation, boulevard de Berlaimont 14, B - 1000 Bruxelles. Ces demandes préciseront quels sont, parmi les tableaux énumérés ci-dessus, ceux que l'abonné désire recevoir.

## STATISTIQUES ECONOMIQUES BELGES

La Banque a publié des recueils de séries statistiques afférentes à l'économie belge pour les périodes 1919 à 1928, 1929 à 1940, 1941 à 1950, 1950 à 1960, 1960 à 1970 et 1970 à 1980. Par ces publications, elle a voulu venir en aide à tous ceux qui portent un intérêt aux études économiques à moyen et long terme. Elle s'est efforcée de publier des séries statistiques comparables sur une longue période. Des notices à caractère technique précisent la portée des chiffres.

Les recueils peuvent s'obtenir par virement ou versement au compte 100-0123913-78 - « VAP - Fournitures à facturer - Publications du Service de Documentation » du montant indiqué ci-dessous (à majorer éventuellement de 6 p.c. de TVA pour la Belgique) en indiquant le recueil désiré.

	Belgique et Grand-Duché de Luxembourg	Etranger (voie normale)
1919-1928 (disponible en français seulement) .....	FB 100	FB 100
1929-1940 .....	FB 250	FB 250
1941-1950 .....	FB 400	FB 450
1950-1960 .....	FB 500	FB 600
1960-1970 .....	FB 1.000	FB 1.100
1970-1980 .....	FB 2.000	FB 2.600*
1980-1990 .....	FB 2.000	FB 2.600*

\* Voie aérienne FB 3.000.

Les demandes de renseignements peuvent être adressées à la Banque Nationale de Belgique, Service de Documentation, boulevard de Berlaimont 14, B - 1000 Bruxelles.

## I. — COMPTES NATIONAUX ET ENQUÊTES SUR LA CONJONCTURE

### 1. — REPARTITION DU PRODUIT NATIONAL ENTRE LES FACTEURS DE PRODUCTION

Estimations à prix courants

(milliards de francs)

Source : INS.

	1982	1983	1984	1985	1986	1987	1988	1989	1990	1991	1992	1993	1994
<b>A. Rémunération des salariés :</b>													
1. Salaires et traitements des travailleurs assujettis à la sécurité sociale .....	1.242,1	1.265,4	1.330,1	1.372,5	1.404,3	1.445,4	1.505,2	1.626,0	1.765,9	1.890,6	1.977,8	2.017,3	2.072,4
2. Rémunération des travailleurs assujettis à certaines dispositions spéciales en matière de sécurité sociale .....	59,0	61,0	63,2	66,2	68,6	70,1	71,0	72,3	76,6	82,0	83,5	85,1	87,6
3. Contribution des employeurs à la sécurité sociale .....	293,8	319,3	368,0	423,1	448,7	486,3	506,7	536,8	579,5	627,0	674,0	680,5	680,3
4. Rémunération des travailleurs non assujettis à la sécurité sociale .....	598,6	612,5	652,2	687,0	712,9	713,7	713,3	759,9	810,9	863,0	910,2	959,6	997,5
5. Corrections et compléments .....	103,3	118,6	128,1	137,6	168,8	176,1	191,5	182,5	188,7	220,4	244,3	232,0	256,9
Ajustement statistique .....	2,6	27,1	15,4	3,9	26,2	9,4	29,5	- 9,3	21,3	19,8	14,4	- 5,8	27,3
<b>Total ...</b>	<b>2.299,3</b>	<b>2.403,8</b>	<b>2.557,0</b>	<b>2.690,4</b>	<b>2.829,5</b>	<b>2.900,9</b>	<b>3.017,2</b>	<b>3.168,3</b>	<b>3.433,9</b>	<b>3.702,8</b>	<b>3.904,2</b>	<b>3.968,8</b>	<b>4.122,0</b>
<b>B. Revenu des entrepreneurs individuels et des sociétés de personnes :</b>													
1. Agriculture, horticulture et sylviculture .....	64,2	73,6	72,5	69,8	68,9	62,4	67,0	92,4	81,9	77,7	72,2	68,4	76,3
2. Professions libérales .....	118,4	127,6	138,7	155,6	169,4	186,6	205,3	233,7	253,0	276,8	303,3	315,1	327,8
3. Commerçants et artisans indépendants <sup>1</sup> .....	233,7	236,6	256,6	266,8	284,5	299,2	317,1	335,5	351,4	358,1	358,0	363,5	379,5
4. Revenu des sociétés de personnes ..	17,3	20,8	25,5	31,8	41,6	46,2	52,5	65,8	60,3	55,8	58,8	61,8	66,9
Ajustement statistique .....	0,5	5,2	3,0	0,8	5,3	1,9	6,3	- 2,1	4,7	4,1	2,9	- 1,2	5,7
<b>Total ...</b>	<b>434,1</b>	<b>463,8</b>	<b>496,3</b>	<b>524,8</b>	<b>569,7</b>	<b>596,3</b>	<b>648,2</b>	<b>725,3</b>	<b>751,3</b>	<b>772,6</b>	<b>795,3</b>	<b>807,6</b>	<b>856,2</b>
<b>C. Revenu de la propriété échéant aux particuliers<sup>1</sup> :</b>													
1. Intérêts .....	309,9	339,9	390,4	421,8	425,2	423,8	435,6	461,5	519,9	575,1	625,1	664,4	647,0
2. Loyers (réellement perçus ou imputés) .....	107,2	123,9	142,0	156,3	170,6	186,6	199,7	210,2	219,8	232,1	257,6	283,0	306,1
3. Dividendes, tantièmes, dons .....	126,6	139,8	152,7	185,2	193,2	211,2	243,7	329,8	364,3	412,8	459,9	487,1	487,2
Ajustement statistique .....	0,7	7,6	4,6	1,2	8,3	3,0	9,6	- 3,2	7,4	7,0	5,3	- 2,2	10,3
<b>Total ...</b>	<b>544,3</b>	<b>611,2</b>	<b>689,8</b>	<b>764,6</b>	<b>797,2</b>	<b>824,6</b>	<b>888,5</b>	<b>998,4</b>	<b>1.111,3</b>	<b>1.227,1</b>	<b>1.347,9</b>	<b>1.432,3</b>	<b>1.450,5</b>
<b>D. Bénéfices non distribués des sociétés :</b>													
1. Bénéfices non distribués des sociétés par actions .....	38,6	57,0	92,3	142,6	212,7	233,0	266,3	334,8	273,5	169,3	173,9	182,3	218,8
2. Bénéfices non distribués des entreprises publiques autonomes .....	3,6	4,1	9,7	12,5	12,8	11,0	11,3	11,3	9,1	28,2	19,7	16,4	16,5
Ajustement statistique .....	...	0,7	0,6	0,2	2,1	0,8	2,7	- 1,0	1,8	1,1	0,7	- 0,3	1,6
<b>Total ...</b>	<b>42,2</b>	<b>61,7</b>	<b>102,7</b>	<b>155,4</b>	<b>227,6</b>	<b>244,9</b>	<b>280,3</b>	<b>345,1</b>	<b>284,4</b>	<b>198,6</b>	<b>194,3</b>	<b>198,5</b>	<b>236,9</b>
<b>E. Impôts directs des sociétés de toutes formes juridiques .....</b>	<b>98,4</b>	<b>99,6</b>	<b>111,6</b>	<b>126,4</b>	<b>140,1</b>	<b>143,7</b>	<b>157,1</b>	<b>173,9</b>	<b>159,3</b>	<b>164,0</b>	<b>155,3</b>	<b>181,7</b>	<b>220,7</b>
<b>F. Revenu de la propriété et de l'entreprise échéant à l'Etat .....</b>	<b>92,4</b>	<b>82,8</b>	<b>88,8</b>	<b>92,4</b>	<b>82,7</b>	<b>72,6</b>	<b>75,6</b>	<b>87,4</b>	<b>97,2</b>	<b>107,6</b>	<b>104,8</b>	<b>108,3</b>	<b>92,9</b>
<b>G. Intérêts à déduire :</b>													
1. Intérêts de la dette publique .....	-367,8	-397,2	-448,6	-517,3	-573,4	-568,8	-580,0	-641,7	-698,5	-707,0	-774,4	-780,6	-796,4
2. Intérêts sur les crédits à la consommation .....	- 11,4	- 11,7	- 12,6	- 14,2	- 14,6	- 14,8	- 16,0	- 18,4	- 23,2	- 27,0	- 28,8	- 27,1	- 24,0
<b>Total ...</b>	<b>-379,1</b>	<b>-408,9</b>	<b>-461,3</b>	<b>-531,4</b>	<b>-588,0</b>	<b>-583,6</b>	<b>-596,0</b>	<b>-660,1</b>	<b>-721,7</b>	<b>-734,0</b>	<b>-803,2</b>	<b>-807,7</b>	<b>-820,4</b>
<b>Revenu national net au coût des facteurs</b>	<b>3.131,7</b>	<b>3.314,1</b>	<b>3.585,0</b>	<b>3.822,4</b>	<b>4.058,8</b>	<b>4.199,3</b>	<b>4.470,9</b>	<b>4.838,1</b>	<b>5.115,6</b>	<b>5.438,6</b>	<b>5.698,6</b>	<b>5.889,5</b>	<b>6.158,8</b>
<b>H. Amortissements .....</b>	<b>362,8</b>	<b>398,5</b>	<b>423,3</b>	<b>455,8</b>	<b>471,5</b>	<b>497,0</b>	<b>550,5</b>	<b>584,0</b>	<b>643,4</b>	<b>658,5</b>	<b>692,6</b>	<b>702,7</b>	<b>720,2</b>
<b>Revenu national brut au coût des facteurs .....</b>	<b>3.494,5</b>	<b>3.712,6</b>	<b>4.008,3</b>	<b>4.278,2</b>	<b>4.530,3</b>	<b>4.696,3</b>	<b>5.021,4</b>	<b>5.422,1</b>	<b>5.759,0</b>	<b>6.097,1</b>	<b>6.391,2</b>	<b>6.592,1</b>	<b>6.879,0</b>
<b>I. Impôts indirects .....</b>	<b>495,2</b>	<b>530,1</b>	<b>554,7</b>	<b>582,0</b>	<b>594,7</b>	<b>645,1</b>	<b>675,5</b>	<b>737,5</b>	<b>786,1</b>	<b>822,9</b>	<b>865,0</b>	<b>908,0</b>	<b>985,8</b>
<b>J. Subventions .....</b>	<b>-157,1</b>	<b>-178,4</b>	<b>-186,0</b>	<b>-190,8</b>	<b>-190,9</b>	<b>-179,0</b>	<b>-183,6</b>	<b>-168,2</b>	<b>-200,3</b>	<b>-221,1</b>	<b>-209,7</b>	<b>-209,3</b>	<b>-204,7</b>
<b>Produit national brut aux prix du marché</b>	<b>3.832,6</b>	<b>4.064,3</b>	<b>4.376,9</b>	<b>4.669,4</b>	<b>4.934,1</b>	<b>5.162,5</b>	<b>5.513,4</b>	<b>5.991,4</b>	<b>6.344,8</b>	<b>6.698,9</b>	<b>7.046,5</b>	<b>7.290,8</b>	<b>7.660,1</b>

## I - 2. — VALEUR AJOUTEE BRUTE, AUX PRIX DU MARCHE, PAR BRANCHE D'ACTIVITE

Estimations à prix courants

(milliards de francs)

Source : INS.

	1982	1983	1984	1985	1986	1987	1988	1989	1990	1991	1992	1993	1994
1. Agriculture, sylviculture et pêche ....	94,7	106,1	109,0	110,0	112,3	107,8	111,9	137,6	124,8	129,6	125,6	119,8	126,6
2. Industries extractives .....	24,8	24,9	22,6	22,8	17,7	15,3	14,3	15,1	14,5	14,2	17,6	15,6	18,1
3. Industries manufacturières :													
a) Denrées alimentaires, boissons et tabac .....	190,3	202,8	214,3	227,8	232,2	231,7	229,3	246,9	253,8	267,1	273,1	275,7	287,5
b) Textiles .....	44,4	49,0	51,2	55,4	63,4	63,8	55,7	65,9	68,6	65,7	67,6	64,2	68,1
c) Vêtements et chaussures .....	24,9	23,2	24,0	25,3	26,1	26,8	26,4	27,1	32,3	32,0	33,0	35,8	37,0
d) Bois et meubles .....	39,9	38,4	40,9	44,4	47,8	51,3	54,1	64,3	70,8	73,3	70,1	68,2	69,1
e) Papier, impression, édition .....	51,0	53,4	56,9	61,8	66,5	69,5	80,3	83,8	90,7	90,0	91,0	92,1	96,9
f) Industrie chimique et activités connexes .....	128,0	136,6	169,5	183,7	201,6	175,4	199,4	216,3	215,0	215,6	223,6	212,3	235,3
g) Terre cuite, céramique, verre et ciment .....	35,7	37,2	40,7	39,3	44,0	47,7	52,7	58,3	59,8	57,8	64,9	65,4	69,1
h) Fer, acier et métaux non ferreux ..	63,7	72,9	78,1	83,6	84,0	78,2	109,1	135,3	115,1	87,7	93,8	82,5	94,5
i) Fabrications métalliques et constructions navales .....	264,0	278,5	279,3	328,1	328,3	344,1	378,9	403,4	446,2	425,8	417,2	436,2	463,8
j) Industries non dénommées ailleurs	115,5	125,6	136,8	145,1	152,9	156,6	176,5	182,1	205,8	222,6	233,8	229,5	235,1
<i>Total de la rubrique 3 ...</i>	<i>957,6</i>	<i>1.017,6</i>	<i>1.091,9</i>	<i>1.194,5</i>	<i>1.246,8</i>	<i>1.245,0</i>	<i>1.362,5</i>	<i>1.483,4</i>	<i>1.558,2</i>	<i>1.537,6</i>	<i>1.568,1</i>	<i>1.562,0</i>	<i>1.656,3</i>
4. Construction .....	227,9	225,4	226,7	237,3	241,7	239,9	276,8	306,7	337,6	354,4	375,7	366,2	384,9
5. Electricité, gaz et eau .....	107,2	127,9	135,4	148,3	147,2	154,6	159,5	160,5	164,9	171,9	174,5	178,9	185,8
6. Commerce, banques, assurances, immeubles d'habitation :													
a) Commerce .....	399,7	441,8	448,6	503,4	599,1	649,2	671,1	704,2	801,1	846,2	902,2	947,3	983,5
b) Services financiers et assurances ...	222,4	216,1	253,8	276,5	322,1	351,5	355,2	364,7	327,9	363,2	397,0	401,0	419,1
c) Immeubles d'habitation .....	212,5	234,2	257,9	277,8	294,7	314,9	335,6	357,1	377,8	401,3	436,9	471,8	506,5
<i>Total de la rubrique 6 ...</i>	<i>834,6</i>	<i>892,1</i>	<i>960,2</i>	<i>1.057,7</i>	<i>1.215,8</i>	<i>1.315,5</i>	<i>1.362,0</i>	<i>1.426,0</i>	<i>1.506,8</i>	<i>1.610,8</i>	<i>1.736,0</i>	<i>1.820,1</i>	<i>1.909,1</i>
7. Transports et communications .....	287,1	298,8	335,7	362,9	356,2	379,5	423,2	454,5	488,2	522,5	539,0	549,7	593,6
8. Services .....	1.130,7	1.197,8	1.295,2	1.374,3	1.459,5	1.515,3	1.592,5	1.733,0	1.855,7	1.995,7	2.142,5	2.241,3	2.373,3
9. Correction pour investissements par moyens propres .....	5,5	5,5	6,1	6,8	7,1	7,6	9,3	11,8	14,1	13,9	13,2	10,5	10,3
10. Consommation intermédiaire d'intérêts imputés correspondant aux services gratuits rendus par les intermédiaires financiers .....	-123,4	-126,2	-145,9	-158,1	-184,6	-184,7	-177,9	-173,1	-147,9	-165,5	-180,4	-185,1	-186,7
11. TVA grevant les produits .....	295,4	313,0	330,0	349,2	355,5	378,6	405,3	434,6	460,0	479,5	494,8	504,2	547,4
12. Impôts nets liés à l'importation .....	41,3	44,9	45,3	47,0	42,0	51,4	48,6	53,7	55,7	60,4	58,2	55,3	59,1
Ajustement statistique .....	7,8	-0,8	24,4	- 6,9	- 23,5	- 14,0	- 24,7	- 17,0	- 16,2	+ 8,6	33,6	29,9	-51,8
<b>Produit intérieur brut aux prix du marché</b>	<b>3.891,0</b>	<b>4.127,1</b>	<b>4.436,6</b>	<b>4.745,8</b>	<b>4.993,8</b>	<b>5.211,9</b>	<b>5.563,3</b>	<b>6.026,7</b>	<b>6.416,3</b>	<b>6.733,6</b>	<b>7.098,4</b>	<b>7.268,6</b>	<b>7.626,0</b>
13. Paiements nets de revenus aux facteurs de production dus par le reste du monde .....	- 58,4	- 62,8	- 59,7	- 76,4	- 59,7	- 49,4	- 49,9	- 35,3	- 71,5	- 34,7	- 51,9	22,2	34,1
<b>Produit national brut aux prix du marché</b>	<b>3.832,6</b>	<b>4.064,3</b>	<b>4.376,9</b>	<b>4.669,4</b>	<b>4.934,1</b>	<b>5.162,5</b>	<b>5.513,4</b>	<b>5.991,4</b>	<b>6.344,8</b>	<b>6.698,9</b>	<b>7.046,5</b>	<b>7.290,8</b>	<b>7.660,1</b>

### I - 3a. — AFFECTATION DU PRODUIT NATIONAL

Estimations à prix courants

(milliards de francs)

Source : INS.

	1982	1983	1984	1985	1986	1987	1988	1989	1990	1991	1992	1993	1994
<b>A. Consommation privée :</b>													
1. Produits alimentaires .....	471,4	519,7	560,2	593,3	606,6	614,0	623,8	647,3	676,0	705,8	710,6	706,8	711,6
2. Boissons .....	114,0	121,5	123,8	128,6	132,7	138,3	142,6	149,1	167,8	173,9	183,5	179,9	188,3
3. Tabac .....	45,1	49,2	53,4	54,4	55,6	54,6	55,7	57,2	58,2	60,8	65,4	67,0	70,3
4. Vêtements et effets personnels ....	213,6	216,7	224,2	237,7	250,9	263,7	278,6	294,5	325,2	337,4	348,6	348,5	345,3
5. Loyers, taxes, eau .....	285,2	313,4	340,9	364,9	386,5	410,8	434,9	461,1	486,7	517,9	561,5	606,1	649,0
6. Chauffage et éclairage .....	179,3	184,6	202,9	220,5	183,0	167,5	155,0	161,6	171,9	189,4	187,1	195,4	196,1
7. Articles ménagers durables .....	230,9	233,5	242,8	258,5	292,4	314,2	337,5	366,8	397,6	420,8	423,8	411,5	419,7
8. Entretien de la maison .....	106,4	113,2	120,0	125,6	132,1	135,3	136,9	142,4	150,2	157,6	166,9	171,2	177,4
9. Soins personnels et hygiène .....	278,4	305,0	324,8	347,2	368,2	387,2	410,1	437,6	466,7	509,0	551,4	591,6	610,6
10. Transports .....	291,0	315,7	337,8	357,7	352,6	371,0	401,1	440,2	482,9	507,9	536,1	522,6	556,8
11. Communications : PTT .....	21,9	23,9	26,2	28,4	30,3	33,2	35,1	37,0	39,2	41,5	44,8	47,5	50,8
12. Loisirs .....	231,8	251,5	272,7	291,3	306,7	327,3	356,7	377,8	412,1	438,8	475,1	483,2	512,3
13. Enseignement et recherches .....	2,0	2,3	2,6	2,8	3,0	3,1	3,2	3,3	3,5	3,5	3,7	3,7	3,8
14. Services financiers .....	56,6	53,1	64,6	69,8	80,6	98,3	104,3	114,3	116,6	119,0	126,3	127,6	134,8
15. Services divers .....	21,3	22,7	25,2	28,0	30,1	34,7	37,2	44,3	47,4	54,2	60,2	62,1	68,2
16. Dépenses personnelles à l'étranger	82,6	88,5	93,3	100,7	107,1	121,0	138,8	139,7	148,7	156,3	173,8	180,0	210,0
17. Moins : dépenses des non-résidents en Belgique .....	- 73,1	- 94,8	- 101,8	- 105,1	- 104,8	- 114,8	- 127,3	- 125,5	- 128,6	- 130,1	- 135,7	- 142,7	- 169,6
Ajustement statistique .....	- 9,1	- 32,1	- 38,4	0,7	- 14,8	- 0,9	- 18,2	24,8	- 14,3	- 31,1	- 43,7	- 16,0	5,4
<b>Total ...</b>	<b>2.549,3</b>	<b>2.687,5</b>	<b>2.875,4</b>	<b>3.105,1</b>	<b>3.198,7</b>	<b>3.358,6</b>	<b>3.505,8</b>	<b>3.773,5</b>	<b>4.007,7</b>	<b>4.232,9</b>	<b>4.439,5</b>	<b>4.545,9</b>	<b>4.740,8</b>
<b>B. Consommation publique :</b>													
1. Rémunérations et pensions .....	546,5	558,8	587,6	626,2	650,3	647,5	652,2	688,9	727,0	783,4	829,7	880,3	925,3
2. Achats courants de biens et services	139,2	147,9	152,8	167,2	173,0	179,1	173,6	169,3	165,0	178,9	166,5	174,5	177,2
3. Loyer payé .....	5,3	5,5	5,8	6,7	7,3	7,5	8,1	8,1	8,9	9,2	15,6	11,8	12,8
4. Amortissement imputé des bâtiments administratifs et des établissements d'enseignement des pouvoirs pu- blics .....	8,9	9,3	9,8	10,6	11,5	12,7	14,2	16,1	16,6	17,8	18,7	19,3	20,0
5. Amortissement mobilier et matériel	3,7	3,9	4,2	4,4	4,7	5,0	4,9	5,1	5,2	5,2	5,2	5,1	5,1
<b>Total ...</b>	<b>703,5</b>	<b>725,5</b>	<b>760,2</b>	<b>815,2</b>	<b>846,7</b>	<b>851,8</b>	<b>853,0</b>	<b>887,5</b>	<b>922,7</b>	<b>994,4</b>	<b>1.035,6</b>	<b>1.091,0</b>	<b>1.140,4</b>
<b>C. Formation intérieure brute de capital :</b>													
1. Agriculture, sylviculture et pêche ..	15,1	17,0	17,7	18,2	18,9	20,2	19,8	20,8	24,7	18,7	19,7	17,6	18,2
2. Industries extractives .....	3,3	4,7	5,0	4,0	3,6	1,4	3,3	6,6	9,7	9,9	7,3	6,7	7,1
3. Industries manufacturières .....	122,4	126,7	140,3	157,5	178,4	191,5	237,7	299,3	368,5	366,9	336,9	247,8	239,1
4. Construction .....	11,3	8,8	11,3	12,6	15,1	15,2	22,9	25,3	29,7	27,4	27,2	23,8	25,4
5. Electricité, gaz et eau .....	42,3	40,9	45,5	47,8	41,0	37,8	37,9	46,3	42,1	45,2	55,7	62,3	62,3
6. Commerce, banques, assurances ...	82,1	89,1	101,7	113,7	129,2	147,2	174,0	197,9	213,0	213,3	210,4	196,5	198,8
7. Immeubles d'habitation .....	131,4	132,7	138,3	152,2	163,8	183,6	230,4	288,4	322,4	324,9	381,0	382,2	402,8
8. Transports et communications .....	103,4	96,9	102,7	93,0	87,9	89,5	84,9	89,5	98,7	95,7	95,5	129,7	135,8
9. Pouvoirs publics et enseignement ..	123,6	112,6	103,1	95,9	89,5	84,9	91,5	78,4	82,6	90,4	100,4	102,2	108,6
10. Autres services .....	37,3	39,7	43,5	46,3	55,5	62,8	80,5	100,7	112,3	118,4	120,8	125,2	131,3
11. Variations de stocks .....	7,7	- 21,9	25,5	- 34,9	- 26,7	11,1	23,9	11,5	6,2	2,1	10,1	- 4,8	15,2
Ajustement statistique .....	- 2,4	- 7,6	- 9,7	0,2	- 3,5	- 0,2	- 5,2	7,7	- 4,6	- 6,9	- 13,3	- 4,5	1,5
<b>Total ...</b>	<b>677,4</b>	<b>639,4</b>	<b>724,8</b>	<b>706,6</b>	<b>752,7</b>	<b>845,0</b>	<b>1.001,7</b>	<b>1.172,3</b>	<b>1.305,3</b>	<b>1.303,3</b>	<b>1.351,7</b>	<b>1.284,8</b>	<b>1.346,2</b>
<b>D. Exportations nettes de biens et services :</b>													
1. Revenus des facteurs reçus du reste du monde .....	538,5	508,2	608,8	722,1	653,0	632,3	758,3	1.130,5	1.244,8	1.465,1	1.664,3	1.678,6	1.784,9
2. Exportations de biens et services ..	2.794,3	3.078,9	3.505,2	3.644,9	3.522,9	3.608,8	4.028,8	4.629,8	4.738,7	4.845,6	4.977,9	4.997,7	5.430,7
Exportations totales ...	3.332,8	3.587,1	4.114,0	4.367,0	4.175,9	4.241,1	4.787,1	5.760,3	5.983,5	6.310,7	6.642,2	6.676,3	7.215,6
3. Revenus des facteurs versés au reste du monde .....	596,9	571,0	668,5	798,5	712,7	681,7	808,2	1.165,8	1.316,3	1.499,8	1.716,2	1.656,4	1.750,8
4. Importations de biens et services ..	2.833,5	3.004,3	3.429,0	3.525,9	3.327,2	3.452,3	3.826,0	4.436,4	4.558,1	4.642,6	4.706,3	4.650,8	5.032,1
Importations totales ...	3.430,4	3.575,3	4.097,5	4.324,4	4.039,9	4.134,0	4.634,2	5.602,2	5.874,4	6.142,4	6.422,5	6.307,2	6.782,9
Exportations nettes ...	- 97,6	11,8	16,5	42,6	136,0	107,1	152,9	158,1	109,1	168,3	219,7	369,1	432,7
<b>Produit national brut aux prix du marché</b>	<b>3.832,6</b>	<b>4.064,3</b>	<b>4.376,9</b>	<b>4.669,4</b>	<b>4.934,1</b>	<b>5.162,5</b>	<b>5.513,4</b>	<b>5.991,4</b>	<b>6.344,8</b>	<b>6.698,9</b>	<b>7.046,5</b>	<b>7.290,8</b>	<b>7.660,1</b>

## I - 3b. — AFFECTATION DU PRODUIT NATIONAL

Estimations aux prix de 1985

(milliards de francs)

Source : INS.

	1982	1983	1984	1985	1986	1987	1988	1989	1990	1991	1992	1993	1994
<b>A. Consommation privée :</b>													
1. Produits alimentaires .....	571,1	573,3	578,5	593,3	599,8	608,5	615,2	622,5	631,3	650,1	659,7	663,3	657,1
2. Boissons .....	132,9	130,5	129,0	128,6	128,7	133,8	136,8	138,4	148,1	146,9	151,7	148,6	154,3
3. Tabac .....	59,3	57,5	58,2	54,4	52,2	48,9	49,6	46,9	45,0	45,5	44,3	41,2	40,4
4. Vêtements et effets personnels ....	258,6	246,1	240,9	237,7	236,1	235,2	238,3	244,5	263,6	266,3	269,5	263,3	256,0
5. Loyers, taxes, eau .....	343,1	349,7	357,0	364,9	372,9	380,9	390,1	399,4	408,8	419,0	429,5	440,2	450,4
6. Chauffage et éclairage .....	211,1	205,7	211,3	220,5	215,9	219,8	209,1	208,0	213,3	233,0	234,0	236,6	236,1
7. Articles ménagers durables .....	269,0	253,2	252,6	258,5	282,1	296,8	314,2	337,8	360,2	373,9	378,2	367,4	371,8
8. Entretien de la maison .....	129,4	127,5	127,1	125,6	126,5	126,8	127,2	129,0	132,7	135,5	136,3	135,5	137,5
9. Soins personnels et hygiène .....	337,3	343,0	341,2	347,2	349,8	358,5	373,4	388,1	395,5	405,1	416,9	414,5	414,5
10. Transports .....	348,5	347,7	354,1	357,7	364,8	377,3	400,1	417,3	440,9	448,6	459,2	435,7	446,9
11. Communications : PTT .....	26,8	27,4	27,2	28,4	29,2	31,9	33,8	35,7	36,6	38,9	41,5	42,7	42,9
12. Loisirs .....	287,4	287,2	291,4	291,3	293,9	304,4	325,5	335,0	350,4	356,8	365,6	361,2	372,2
13. Enseignement et recherches .....	2,6	2,7	2,7	2,8	2,8	2,9	3,0	3,0	3,1	3,1	3,2	3,2	3,3
14. Services financiers .....	67,8	59,2	67,7	69,8	79,1	95,3	100,1	106,6	105,3	104,2	107,7	106,1	109,3
15. Services divers .....	25,2	25,0	26,5	28,0	28,4	31,8	33,5	39,0	40,6	44,5	47,7	47,4	50,9
16. Dépenses personnelles à l'étranger	100,0	98,6	99,5	100,7	102,0	112,3	126,0	121,8	122,6	122,0	132,4	134,4	156,8
17. Moins : dépenses des non-résidents en Belgique .....	- 88,4	-105,6	-108,5	-105,1	- 99,8	-106,6	-115,5	-109,4	-106,0	-101,5	- 98,5	-100,8	-117,0
Ajustement statistique .....	- 22,7	- 18,9	- 9,9	0,7	12,3	14,7	4,6	30,3	- 7,7	1,9	20,4	33,2	38,0
<b>Total ...</b>	<b>3.058,9</b>	<b>3.009,9</b>	<b>3.046,3</b>	<b>3.105,1</b>	<b>3.176,9</b>	<b>3.273,1</b>	<b>3.364,8</b>	<b>3.494,1</b>	<b>3.584,3</b>	<b>3.693,7</b>	<b>3.799,2</b>	<b>3.773,6</b>	<b>3.821,4</b>
<b>B. Consommation publique :</b>													
1. Rémunérations et pensions .....	606,1	608,5	615,2	626,2	635,4	632,3	630,8	639,1	643,9	654,9	668,9	676,3	690,3
2. Achats courants de biens et services	163,3	163,1	159,3	167,2	172,0	176,9	170,2	159,9	151,2	159,5	144,6	147,3	146,0
3. Loyer payé .....	6,4	6,2	6,1	6,7	7,1	6,9	7,2	7,0	7,5	7,5	12,0	8,6	9,0
4. Amortissement imputé des bâtiments administratifs et des établissements d'enseignement des pouvoirs pu- blics .....	10,8	10,4	10,3	10,6	11,0	11,7	12,7	13,8	13,8	14,5	14,4	14,1	14,0
5. Amortissement mobilier et matériel	4,5	4,4	4,4	4,4	4,5	4,6	4,4	4,4	4,3	4,2	4,0	3,7	3,5
<b>Total ...</b>	<b>790,9</b>	<b>792,7</b>	<b>795,3</b>	<b>815,2</b>	<b>830,0</b>	<b>832,5</b>	<b>825,3</b>	<b>824,2</b>	<b>820,6</b>	<b>840,6</b>	<b>843,5</b>	<b>850,1</b>	<b>862,8</b>
<b>C. Formation intérieure brute de capital :</b>													
1. Agriculture, sylviculture et pêche ..	17,4	18,2	18,3	18,2	18,6	19,9	19,1	19,5	22,6	16,4	17,2	14,9	15,0
2. Industries extractives .....	3,7	4,9	5,1	4,0	3,5	1,4	3,2	6,2	8,7	8,6	6,2	5,6	5,9
3. Industries manufacturières .....	135,8	134,3	143,9	157,5	175,8	189,0	231,3	281,7	339,4	330,3	297,5	216,4	206,2
4. Construction .....	12,8	9,4	11,7	12,6	14,8	14,8	22,1	23,3	26,8	24,1	23,3	20,2	21,3
5. Electricité, gaz et eau .....	47,8	44,3	47,4	47,8	41,0	37,9	37,3	43,5	38,6	40,6	48,9	53,8	53,0
6. Commerce, banques, assurances ...	94,3	96,9	105,9	113,7	128,2	145,9	168,9	183,8	191,9	187,6	180,1	166,0	165,3
7. Immeubles d'habitation .....	148,4	146,0	145,5	152,2	159,3	171,5	209,7	249,6	270,7	268,5	302,0	290,2	296,5
8. Transports et communications .....	115,7	103,7	105,6	93,0	87,4	88,8	82,7	83,4	89,7	85,2	83,4	112,3	115,5
9. Pouvoirs publics et enseignement ..	138,1	122,4	107,4	95,9	90,3	86,0	90,7	74,2	76,2	82,4	88,3	88,4	91,3
10. Autres services .....	42,8	43,2	45,4	46,3	55,1	62,4	78,3	93,7	101,5	104,7	103,7	105,8	108,9
11. Variations de stocks .....	9,1	- 24,2	26,9	- 34,9	- 25,2	10,7	22,4	10,2	5,7	1,5	8,2	- 3,7	11,4
Ajustement statistique .....	- 5,6	- 4,4	- 2,5	0,2	2,9	3,7	1,3	9,4	- 2,5	0,6	6,3	9,5	10,9
<b>Total ...</b>	<b>760,2</b>	<b>694,8</b>	<b>760,5</b>	<b>706,6</b>	<b>751,7</b>	<b>831,9</b>	<b>966,8</b>	<b>1.078,6</b>	<b>1.169,3</b>	<b>1.150,4</b>	<b>1.165,0</b>	<b>1.079,4</b>	<b>1.101,3</b>
<b>D. Exportations nettes de biens et services :</b>													
1. Revenus des facteurs reçus du reste du monde .....	655,8	583,6	648,5	722,1	630,1	596,4	702,2	999,2	1.067,0	1.222,0	1.343,9	1.300,1	1.350,9
2. Exportations de biens et services ..	3.325,7	3.417,5	3.604,5	3.644,9	3.845,2	4.096,4	4.445,9	4.772,2	4.968,6	5.096,3	5.294,1	5.378,1	5.811,1
Exportations totales ...	3.981,5	4.001,1	4.253,0	4.367,0	4.475,3	4.692,8	5.148,1	5.771,4	6.035,6	6.318,3	6.638,0	6.678,2	7.162,0
3. Revenus des facteurs versés au reste du monde .....	726,3	655,2	712,2	798,5	687,2	642,6	748,5	1.031,0	1.129,3	1.252,1	1.386,9	1.284,8	1.327,0
4. Importations de biens et services ..	3.351,5	3.309,3	3.500,1	3.525,9	3.793,2	4.127,6	4.456,1	4.849,1	5.044,4	5.160,7	5.378,7	5.451,2	5.841,6
Importations totales ...	4.077,8	3.964,5	4.212,3	4.324,4	4.480,4	4.770,2	5.204,6	5.880,1	6.173,7	6.412,8	6.765,6	6.736,0	7.168,6
Exportations nettes ...	- 96,3	36,6	40,7	42,6	- 5,1	- 77,4	- 56,5	-108,7	-138,1	- 94,5	-127,6	- 57,8	- 6,6
<b>Produit national brut aux prix du marché</b>	<b>4.513,7</b>	<b>4.534,0</b>	<b>4.642,8</b>	<b>4.669,4</b>	<b>4.753,5</b>	<b>4.860,2</b>	<b>5.100,4</b>	<b>5.288,1</b>	<b>5.436,2</b>	<b>5.590,3</b>	<b>5.680,1</b>	<b>5.654,4</b>	<b>5.778,9</b>



## I - 4. — ENQUETES SUR LA CONJONCTURE

Courbes synthétiques

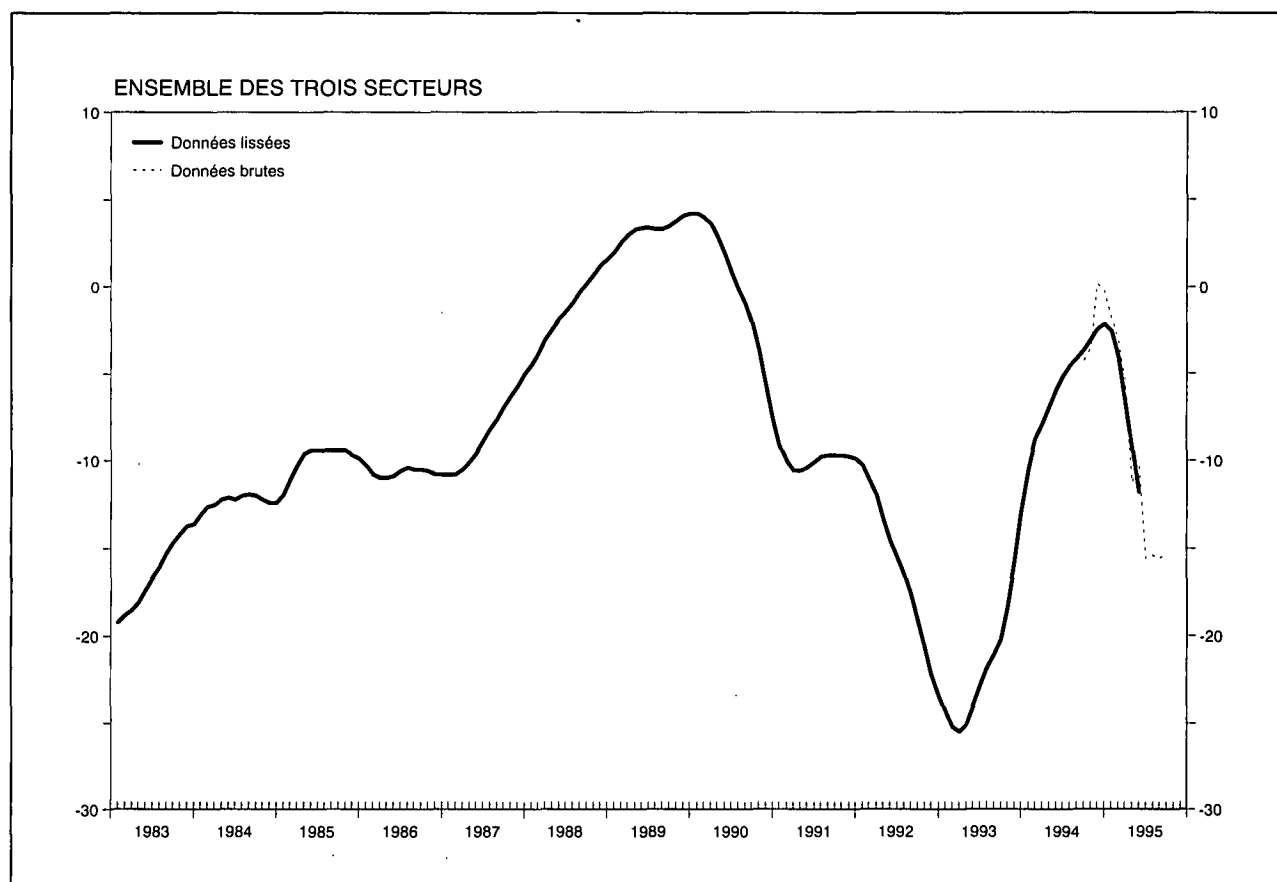

### Résultats du mois de septembre

L'indicateur synthétique brut de la Banque Nationale a légèrement augmenté en septembre 1995. Les indicateurs bruts de l'industrie et du commerce ont quelque peu progressé, tandis que celui de la construction s'est inscrit en recul.

Après la forte chute qui s'était produite depuis le début de l'année et qui s'était traduite par une diminution du PIB au deuxième trimestre, l'indicateur synthétique brut s'est stabilisé depuis trois mois. L'évolution du degré d'utilisation des capacités de production indique que l'activité se situait toujours à un niveau soutenu au troisième trimestre : en données dessaisonnalisées, le degré d'utilisation était de 80,0 p.c. en septembre 1995, en recul par rapport au maximum de 81,4 p.c. atteint au premier trimestre, mais toujours de loin supérieur à la moyenne enregistrée au cours des dernières années.

La détérioration de l'indicateur brut enregistrée jusqu'en juin 1995 a entraîné un nouveau recul de l'indicateur synthétique lissé, dans lequel les mouvements extrêmes sont éliminés. Cette détérioration se marque dans les trois secteurs couverts par les enquêtes de conjoncture.

I - 4. — ENQUETES SUR LA CONJONCTURE (suite 1)

Courbes synthétiques

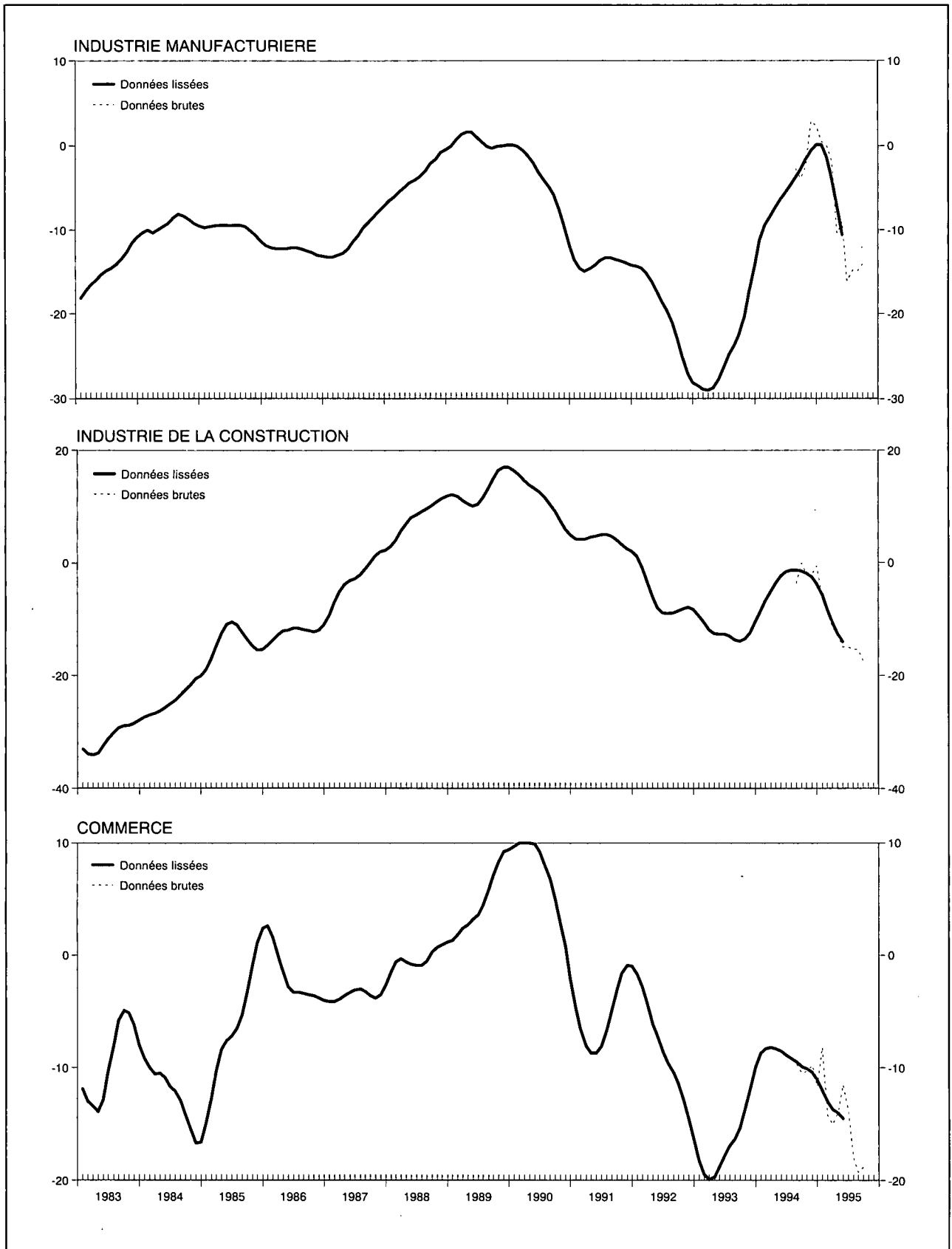

I - 4a. — ENQUETES SUR LA CONJONCTURE

Valeur chiffrée des courbes synthétiques

	Industrie manufacturière		Industrie de la construction à l'exclusion du génie civil et des travaux routiers		Commerce		Courbe globale		Industrie de la construction y compris le génie civil et les travaux routiers <sup>1</sup>	
	Série lissée <sup>2</sup>	Série brute dessaisonnalisée	Série lissée <sup>2</sup>	Série brute dessaisonnalisée	Série lissée <sup>2</sup>	Série brute dessaisonnalisée	Série lissée <sup>2</sup>	Série brute dessaisonnalisée	Série lissée <sup>2</sup>	Série brute dessaisonnalisée
1992 Septembre .....	-23,0	-21,0	- 8,6	-12,9	-11,4	- 9,5	-19,1	-18,1	- 8,8	-13,4
Octobre .....	-25,0	-27,9	- 8,1	- 8,3	-12,8	-11,0	-20,6	-22,4	- 8,1	- 9,0
Novembre .....	-27,0	-28,0	- 7,9	- 4,1	-14,5	-17,7	-22,1	-22,9	- 7,6	- 4,8
Décembre .....	-28,1	-27,3	- 8,3	- 3,7	-16,3	-13,3	-23,4	-21,7	- 7,4	- 4,6
1993 Janvier .....	-28,5	-31,0	- 9,4	- 7,6	-18,2	-23,3	-24,3	-26,3	- 8,1	- 6,7
Février .....	-28,9	-30,5	-10,6	-12,1	-19,5	-21,5	-25,2	-26,4	- 9,0	-10,3
Mars .....	-29,0	-28,3	-11,9	-15,0	-19,9	-16,5	-25,5	-24,5	-10,0	-14,1
Avril .....	-28,7	-29,0	-12,6	-15,0	-19,7	-20,0	-25,1	-25,6	-10,5	-12,1
Mai .....	-27,7	-29,8	-12,7	-12,7	-18,8	-27,3	-24,1	-26,9	-10,5	-10,5
Juin .....	-26,3	-24,3	-12,7	-12,7	-17,7	-15,8	-22,9	-21,3	-10,8	- 9,4
Juillet .....	-24,8	-26,4	-13,0	- 9,0	-16,9	-18,3	-21,8	-22,6	-11,5	- 7,9
Août .....	-23,7	-22,8	-13,7	-15,6	-16,3	-16,0	-21,1	-20,7	-12,2	-13,4
Septembre .....	-22,5	-22,8	-13,9	-15,3	-15,3	-16,0	-20,2	-20,7	-12,6	-15,6
Octobre .....	-20,3	-23,1	-13,5	-12,1	-13,6	-16,7	-18,4	-20,5	-12,2	-13,2
Novembre .....	-17,3	-18,6	-12,4	-15,6	-11,8	- 9,0	-15,8	-16,7	-10,9	-11,2
Décembre .....	-14,2	-11,0	-10,5	-10,0	- 9,9	-10,0	-13,0	-10,7	- 9,1	- 5,6
1994 Janvier .....	-11,2	-10,8	- 8,6	- 6,3	- 8,7	- 7,3	-10,4	- 9,6	- 7,3	- 4,5
Février .....	- 9,4	-10,1	- 6,8	- 9,1	- 8,3	- 5,5	- 8,8	- 9,3	- 5,9	- 9,2
Mars .....	- 8,4	- 7,0	- 5,0	- 5,7	- 8,2	- 8,5	- 7,9	- 7,0	- 4,8	- 6,6
Avril .....	- 7,3	- 7,5	- 3,6	- 2,4	- 8,3	-11,8	- 6,9	- 7,4	- 3,9	- 4,5
Mai .....	- 6,3	- 4,5	- 2,4	- 2,0	- 8,5	- 5,7	- 5,9	- 4,3	- 3,2	- 2,5
Juin .....	- 5,5	- 5,1	- 1,6	- 0,4	- 8,9	- 9,0	- 5,2	- 5,0	- 2,7	- 2,0
Juillet .....	- 4,6	- 6,9	- 1,4	- 0,7	- 9,2	- 6,2	- 4,6	- 5,9	- 2,4	- 0,4
Août .....	- 3,7	- 2,8	- 1,4	- 3,6	- 9,5	- 9,7	- 4,2	- 4,0	- 2,4	- 3,5
Septembre .....	- 2,8	- 3,9	- 1,5	- 0,1	- 9,9	-10,5	- 3,7	- 4,3	- 2,5	- 2,4
Octobre .....	- 1,6	- 2,4	- 1,9	- 2,0	-10,1	-10,3	- 3,1	- 3,5	- 2,6	- 2,6
Novembre .....	- 0,6	+ 2,9	- 2,5	- 2,1	-10,4	- 9,8	- 2,5	+ 0,2	- 3,3	- 1,8
Décembre .....	+ 0,1	+ 2,3	- 3,7	- 0,6	-11,1	-11,7	- 2,2	- 0,2	- 4,7	- 3,1
1995 Janvier .....	+ 0,1	+ 0,5	- 5,7	- 5,9	-12,0	- 8,2	- 2,6	- 1,8	- 6,4	- 7,5
Février .....	- 1,4	0,0	- 8,2	- 7,9	-13,0	-14,2	- 4,1	- 3,3	- 8,6	- 8,7
Mars .....	- 4,0	- 1,9	-10,6	-11,4	-13,7	-15,0	- 6,4	- 5,3	-10,6	-10,1
Avril .....	- 7,2	-10,4	-12,6	-12,7	-14,0	-14,0	- 9,1	-11,3	-12,2	-12,8
Mai .....	-10,6	- 9,0	-14,0	-14,9	-14,5	-11,5	-11,8	-10,3	-13,7	-13,7
Juin .....	.	-16,1	.	-14,9	.	-13,8	.	-15,6	.	-15,6
Juillet .....	.	-14,8	.	-15,4	.	-18,0	.	-15,4	.	-15,8
Août .....	.	-14,9	.	-15,4	.	-19,3	.	-15,6	.	-15,3
Septembre .....	.	-14,1	.	-17,3	.	-18,8	.	-15,3	.	-16,4

<sup>1</sup> Moyenne pondérée de la courbe du gros œuvre de bâtiments (70 p.c.) et de la courbe des travaux de génie civil et des travaux routiers (30 p.c.). Bien que le secteur des travaux de génie civil et des travaux routiers ne soit pas pris en considération pour le calcul de la courbe synthétique globale, son évolution n'étant pas normalement parallèle à celle de la conjoncture, il a été jugé opportun

de calculer une courbe synthétique pour la construction l'incorporant, ceci afin de disposer d'un indicateur qui s'étend à l'ensemble de l'industrie de la construction par analogie à la plupart des statistiques.

<sup>2</sup> Le lissage est effectué sur les données brutes dessaisonnalisées.

# I - 4b.1 — INDUSTRIE MANUFACTURIERE

Valeur chiffrée de la courbe synthétique et de ses composantes

	Evolution						Appréciation						Prévisions				Courbe synthétique		p.m. Prix de vente <sup>1</sup>				
	rythme de production		commandes du marché intérieur		commandes à l'exportation		carnet de commandes total		carnet de commandes à l'exportation		stocks de produits finis		emploi		demande				évolution		prévisions		
	Série lissée <sup>2</sup>	Série brute dessaisonnalisée	Série lissée <sup>2</sup>	Série brute dessaisonnalisée	Série lissée <sup>2</sup>	Série brute dessaisonnalisée	Série lissée <sup>2</sup>	Série brute dessaisonnalisée	Série lissée <sup>2</sup>	Série brute dessaisonnalisée	Série lissée <sup>2</sup>	Série brute dessaisonnalisée	Série lissée <sup>2</sup>	Série brute dessaisonnalisée	Série lissée <sup>2</sup>	Série brute dessaisonnalisée	Série lissée <sup>2</sup>	Série brute dessaisonnalisée	Série lissée <sup>2</sup>	Série brute dessaisonnalisée	Série lissée <sup>2</sup>	Série brute dessaisonnalisée	
1993	Septembre	- 7,1	- 6	-19,4	-24	-10,0	- 3	-41,0	-45	-45,6	-47	+ 9,6	+11	-20,8	-19	-23,4	-27	-22,5	-22,8	- 6,9	- 6	- 2,0	- 2
	Octobre	- 6,0	-13	-17,4	-24	- 8,0	-20	-39,0	-40	-43,1	-43	+ 7,9	+ 9	-19,5	-21	-18,8	-15	-20,3	-23,1	- 6,3	- 6	- 2,0	- 2
	Novembre	- 3,6	- 9	-14,9	-15	- 4,6	- 8	-36,6	-37	-39,6	-40	+ 5,6	+ 6	-18,0	-19	-13,5	-15	-17,3	-18,6	- 6,0	+ 1	- 1,8	- 3
	Décembre	- 1,1	+ 4	-13,0	-10	- 0,4	+13	-33,6	-34	-35,9	-37	+ 3,4	+ 1	-16,3	-16	- 9,8	- 7	-14,2	-11,0	- 6,0	- 1	- 1,0	- 5
1994	Janvier	+ 1,1	+ 1	-12,0	-11	+ 2,9	- 4	-30,6	-30	-32,6	-30	+ 1,5	- 1	-14,1	-15	- 6,9	+ 2	-11,2	-10,8	- 6,0	- 8	0	+ 2
	Février	+ 3,0	+ 2	-10,4	-13	+ 5,6	+ 7	-27,9	-27	-29,4	-30	+ 0,6	+ 2	-12,3	-11	- 4,8	- 7	- 9,4	-10,1	- 5,3	-13	+ 1,3	0
	Mars	+ 4,4	+ 3	- 8,4	- 4	+ 7,0	+10	-25,5	-26	-26,9	-27	+ 0,4	- 2	-10,9	- 9	- 3,6	- 5	- 8,4	- 7,0	- 3,8	- 6	+ 3,1	+ 2
	Avril	+ 5,5	+ 9	- 6,4	-14	+ 7,0	+ 3	-23,6	-23	-24,8	-23	+ 0,3	0	-10,1	-10	- 2,5	- 2	- 7,3	- 7,5	- 2,1	0	+ 5,5	+ 4
	Mai	+ 6,4	+ 7	- 4,1	- 1	+ 7,0	+13	-21,8	-22	-22,6	-20	+ 0,4	+ 2	-10,0	-10	- 1,4	- 1	- 6,3	- 4,5	- 0,3	0	+ 8,0	+ 9
	Juin	+ 6,3	+ 9	- 2,8	- 2	+ 6,6	+ 7	-20,0	-20	-21,0	-24	+ 0,5	+ 1	- 9,9	- 7	+ 0,4	- 3	- 5,5	- 5,1	+ 1,0	+ 2	+10,4	+12
	Juillet	+ 5,3	0	- 2,1	- 5	+ 5,9	- 2	-18,5	-18	-19,4	-20	+ 0,6	0	- 9,6	-13	+ 2,9	+ 3	- 4,6	- 6,9	+ 1,9	+ 1	+12,3	+12
	Août	+ 4,4	+ 6	- 1,5	- 1	+ 5,8	+ 9	-16,8	-16	-17,3	-16	+ 0,9	- 1	- 9,4	-11	+ 5,9	+ 6	- 3,7	- 2,8	+ 3,1	+ 2	+14,0	+13
	Septembre	+ 3,8	+ 3	- 1,0	- 2	+ 5,6	+ 4	-14,6	-17	-14,5	-18	+ 1,0	+ 1	- 9,0	- 9	+ 8,6	+ 9	- 2,8	- 3,9	+ 4,5	+ 5	+16,1	+15
	Octobre	+ 4,1	0	- 0,5	0	+ 6,0	+ 3	-12,5	-12	-11,8	-10	+ 0,9	+ 5	- 8,5	- 7	+10,5	+12	- 1,6	- 2,4	+ 6,4	+ 6	+18,3	+20
	Novembre	+ 5,5	+ 4	- 0,3	+ 8	+ 7,5	+24	-10,6	- 9	- 9,5	- 8	+ 0,6	+ 3	- 7,5	- 8	+11,6	+15	- 0,6	+ 2,9	+ 8,3	+ 8	+20,0	+27
	Décembre	+ 6,9	+ 8	- 0,6	0	+ 7,8	+10	- 9,9	- 3	- 8,3	- 1	+ 0,4	0	- 6,0	- 9	+11,0	+13	+ 0,1	+ 2,3	+ 9,6	+12	+19,8	+24
1995	Janvier	+ 8,1	+ 9	- 1,4	- 1	+ 7,1	0	-10,6	- 8	- 8,5	- 8	+ 1,0	- 2	- 4,6	- 2	+ 9,0	+12	+ 0,1	+ 0,5	+ 9,5	+14	+17,5	+21
	Février	+ 7,6	+11	- 2,4	- 3	+ 6,1	+10	-12,5	-13	-10,1	- 6	+ 2,8	0	- 4,0	- 3	+ 5,8	+ 4	- 1,4	0,0	+ 7,6	+11	+14,9	+12
	Mars	+ 5,1	+13	- 4,5	- 3	+ 3,1	+ 5	-15,4	-14	-13,4	-12	+ 4,9	+ 7	- 4,8	- 1	+ 1,3	+ 4	- 4,0	- 1,9	+ 5,1	+ 2	+11,8	+11
	Avril	+ 2,0	- 2	- 7,6	-13	- 1,1	- 7	-18,3	-19	-17,6	-17	+ 7,5	+ 9	- 6,3	- 9	- 2,4	- 7	- 7,2	-10,4	+ 2,4	0	+ 9,3	+10
	Mai	- 1,5	- 1	-10,9	- 5	- 5,6	+ 3	-20,6	-23	-21,6	-25	+ 9,6	+ 8	- 7,9	- 7	- 5,1	- 6	-10,6	- 9,0	+ 0,6	+ 2	+ 7,3	+ 7
	Juin	.	- 5	.	-19	.	-19	.	-24	.	-27	.	+16	.	-12	.	- 7	.	-16,1	.	- 5	.	+ 6
	Juillet	.	-10	.	-18	.	-12	.	-22	.	-28	.	+15	.	-12	.	- 1	.	-14,8	.	- 2	.	+ 1
	Août	.	- 9	.	-16	.	-16	.	-23	.	-25	.	+12	.	- 9	.	- 9	.	-14,9	.	+ 1	.	- 4
	Septembre	.	0	.	-12	.	-16	.	-24	.	-29	.	+10	.	-10	.	-12	.	-14,1	.	- 1	.	- 6

<sup>1</sup> Les indicateurs de prix ne sont pas pris en considération pour le calcul de la courbe synthétique parce qu'ils ne présentent pas de profil conjoncturel. Etant donné qu'ils fournissent néanmoins une information tant rapide que fiable les indicateurs de prix sont repris p.m.

<sup>2</sup> Le lissage est effectué sur les données brutes dessaisonnées.

**I - 4b.2 — INDUSTRIE MANUFACTURIERE : RESULTATS BRUTS PAR SECTEUR**

	A. Appréciation du carnet de commandes total <sup>1</sup>					B. Appréciation du carnet de commandes à l'exportation <sup>1</sup>					C. Appréciation du niveau des stocks de produits finis <sup>1</sup>				
	1994	1995				1994	1995				1994	1995			
	Septembre	1 <sup>er</sup> trim.	2 <sup>e</sup> trim.	3 <sup>e</sup> trim.	Septembre	Septembre	1 <sup>er</sup> trim.	2 <sup>e</sup> trim.	3 <sup>e</sup> trim.	Septembre	Septembre	1 <sup>er</sup> trim.	2 <sup>e</sup> trim.	3 <sup>e</sup> trim.	Septembre
<b>Ensemble des industries</b> .....	- 20	- 10	- 22	- 24	- 28	- 20	- 6	- 23	- 29	- 33	+ 1	0	+ 13	+ 14	+ 12
<b>I. Biens de consommation</b> .....	- 31	- 22	- 31	- 28	- 27	- 28	- 15	- 29	- 25	- 23	+ 11	+ 19	+ 27	+ 25	+ 20
<b>II. Biens d'investissement</b> .....	- 20	- 8	- 16	- 17	- 22	- 24	- 7	- 14	- 19	- 24	- 11	- 13	- 1	+ 6	+ 3
<b>III. Biens intermédiaires</b> .....	- 23	- 11	- 28	- 33	- 41	- 22	- 8	- 32	- 43	- 51	+ 6	+ 4	+ 17	+ 18	+ 21
Industrie textile .....	- 23	- 30	- 46	- 30	- 28	- 20	- 24	- 42	- 25	- 26	+ 28	+ 27	+ 41	+ 27	+ 21
dont : Laine .....	- 59	- 52	- 72	- 58	- 61	- 61	- 57	- 67	- 57	- 58	+ 33	+ 27	+ 29	+ 25	+ 12
Coton .....	+ 5	- 23	- 40	- 31	- 26	+ 18	- 21	- 34	- 23	- 22	+ 30	+ 32	+ 51	+ 37	+ 35
Bonneterie .....	- 29	- 52	- 44	- 50	- 55	- 40	- 54	- 33	- 39	- 51	+ 14	+ 6	+ 11	+ 10	+ 8
Industrie des chaussures et de l'habillement .....	- 37	- 33	- 34	- 27	- 24	- 31	- 29	- 38	- 23	- 20	- 6	+ 12	+ 16	+ 22	+ 12
dont : Chaussures .....	- 26	- 30	- 62	- 10	+ 4	- 47	- 60	- 53	- 34	- 21	0	+ 25	+ 27	+ 53	+ 7
Habillement .....	- 39	- 34	- 29	- 31	- 30	- 29	- 27	- 37	- 23	- 20	- 7	+ 9	+ 15	+ 16	+ 13
Industrie du bois et du meuble en bois .....	- 48	- 36	- 44	- 54	- 55	- 38	- 25	- 48	- 54	- 59	+ 35	+ 27	+ 34	+ 38	+ 42
dont : Bois .....	- 47	- 19	- 31	- 53	- 65	- 35	+ 15	- 25	- 52	- 72	+ 16	+ 10	+ 22	+ 26	+ 40
Meubles en bois .....	- 49	- 48	- 53	- 54	- 48	- 41	- 49	- 60	- 56	- 52	+ 49	+ 39	+ 44	+ 48	+ 44
Papiers et cartons .....	- 16	- 5	- 4	- 23	- 46	- 6	+ 11	- 5	- 30	- 51	- 10	- 12	+ 13	+ 18	+ 23
dont : Production de papier et carton .....	+ 26	+ 47	+ 18	- 41	- 79	+ 10	+ 25	+ 2	- 33	- 57	0	- 24	+ 22	+ 44	+ 41
Transformation de papier et carton .....	- 47	- 44	- 22	- 8	- 21	- 45	- 24	- 22	- 20	- 38	- 16	- 2	+ 8	- 1	+ 9
Industrie du cuir .....	- 67	+ 40	+ 23	- 33	- 14	- 74	+ 63	+ 35	- 9	+ 57	+ 14	+ 23	+ 18	+ 19	+ 56
Transformation de matières plastiques .....	- 21	+ 2	+ 16	- 12	- 18	0	- 12	+ 20	- 22	- 19	+ 2	+ 1	+ 13	+ 11	+ 7
Raffinage de pétrole .....	0	- 39	- 13	+ 13	0	0	- 55	- 13	+ 13	0	0	+ 13	+ 3	0	0
Production et première transformation des métaux .....	- 37	- 14	- 40	- 47	- 57	- 38	- 8	- 44	- 62	- 73	- 3	0	+ 9	+ 13	+ 27
dont : Métaux ferreux .....	- 44	- 15	- 41	- 48	- 56	- 40	- 8	- 47	- 64	- 71	0	- 1	+ 10	+ 8	+ 14
Métaux non ferreux .....	+ 12	- 4	- 45	- 53	- 82	- 10	- 6	- 32	- 53	- 82	- 17	+ 5	+ 10	+ 34	+ 71
Industrie des produits minéraux non métalliques .....	0	+ 11	- 14	- 14	- 17	- 5	+ 5	- 7	- 12	- 12	- 11	- 10	- 3	+ 18	+ 11
dont : Matériaux de construction, céramique pour le bâtiment et l'industrie, verre plat .....	- 6	+ 9	- 16	- 19	- 25	- 23	- 4	- 13	- 26	- 36	- 9	- 11	- 7	+ 18	+ 13
Industrie chimique .....	+ 13	+ 17	+ 1	- 3	- 8	+ 11	+ 24	+ 10	+ 2	- 7	0	- 7	+ 9	+ 13	+ 4
Production de fibres artificielles et synthétiques .....	+ 5	+ 34	+ 33	+ 4	- 4	- 13	+ 30	+ 38	+ 1	- 10	- 46	- 29	- 47	+ 35	- 6
Fabrication d'ouvrages en métaux .....	- 12	- 16	- 17	- 11	- 10	+ 5	- 21	- 19	- 18	- 5	+ 6	+ 19	+ 27	+ 8	+ 9
Construction de machines et de matériel mécanique .....	- 18	- 17	- 18	- 10	- 14	- 25	- 13	- 18	- 15	- 25	- 7	- 9	+ 5	+ 2	- 5
dont : Machines et tracteurs agricoles .....	+ 45	+ 42	+ 38	+ 40	+ 37	+ 46	+ 41	+ 38	+ 37	+ 34	+ 5	+ 4	+ 22	+ 34	+ 1
Machines-outils .....	+ 11	- 6	+ 11	+ 33	+ 52	- 9	+ 33	+ 27	+ 46	+ 53	- 28	- 71	- 32	- 32	- 42
Machines textiles .....	- 67	- 68	- 53	- 53	- 54	- 71	- 69	- 47	- 46	- 49	-	-	-	-	-
Moteurs, compresseurs, pompes .....	- 7	- 14	- 34	- 8	- 32	+ 8	+ 10	- 26	- 8	- 40	- 45	- 25	+ 4	- 8	- 8
Construction électrique et électronique .....	- 44	- 20	- 25	- 38	- 56	- 30	- 12	- 25	- 39	- 56	- 8	- 26	+ 10	+ 5	+ 10
dont : Construction électrique d'équipement .....	- 43	- 27	- 27	- 36	- 54	- 21	- 25	- 27	- 31	- 52	- 17	- 31	+ 4	+ 4	+ 9
Appareils électroménagers, radio, télévision .....	- 44	- 1	- 23	- 40	- 66	- 38	+ 11	- 20	- 52	- 67	+ 11	+ 72	+ 67	+ 34	+ 50
Construction d'automobiles et pièces détachées .....	- 29	0	- 20	- 10	0	- 29	0	- 20	- 10	0	0	0	0	0	0
Construction d'autre matériel de transport .....	- 49	- 27	- 28	- 24	- 20	- 82	- 33	- 29	- 33	- 30	+ 36	+ 2	+ 12	+ 36	+ 36
dont : Construction navale .....	- 62	- 49	- 40	- 36	- 38	- 80	- 17	- 20	- 10	- 8	-	-	-	-	-
Construction de cycles et motocycles .....	- 85	+ 7	- 40	- 54	- 31	-100	+ 67	+ 15	- 33	0	+ 36	+ 7	+ 35	+ 36	+ 36

<sup>1</sup> Solde net des pourcentages des réponses « supérieur à la normale » et « inférieur à la normale ».

I - 4b.2 — INDUSTRIE MANUFACTURIERE : RESULTATS BRUTS PAR SECTEUR (suite 1)

	D. Entraves à la production <sup>1</sup>																			
	Aucune entrave					Production entravée par insuffisance de														
						demande					main-d'œuvre					équipement				
	1994		1995			1994		1995			1994		1995			1994		1995		
	Sept.	Déc.	Mars	Juin	Sept.	Sept.	Déc.	Mars	Juin	Sept.	Sept.	Déc.	Mars	Juin	Sept.	Sept.	Déc.	Mars	Juin	Sept.
<b>Ensemble des industries</b> .....	<b>18</b>	<b>21</b>	<b>26</b>	<b>23</b>	<b>21</b>	<b>68</b>	<b>63</b>	<b>51</b>	<b>54</b>	<b>66</b>	<b>5</b>	<b>5</b>	<b>5</b>	<b>3</b>	<b>4</b>	<b>2</b>	<b>3</b>	<b>9</b>	<b>7</b>	<b>4</b>
<b>I. Biens de consommation</b> .....	<b>13</b>	<b>19</b>	<b>17</b>	<b>18</b>	<b>15</b>	<b>75</b>	<b>73</b>	<b>72</b>	<b>70</b>	<b>76</b>	<b>2</b>	<b>2</b>	<b>3</b>	<b>2</b>	<b>2</b>	<b>1</b>	<b>2</b>	<b>2</b>	<b>2</b>	<b>3</b>
<b>II. Biens d'investissement</b> .....	<b>26</b>	<b>26</b>	<b>28</b>	<b>26</b>	<b>28</b>	<b>64</b>	<b>60</b>	<b>54</b>	<b>50</b>	<b>59</b>	<b>7</b>	<b>7</b>	<b>6</b>	<b>5</b>	<b>6</b>	<b>2</b>	<b>1</b>	<b>6</b>	<b>4</b>	<b>3</b>
<b>III. Biens intermédiaires</b> .....	<b>17</b>	<b>21</b>	<b>31</b>	<b>21</b>	<b>22</b>	<b>60</b>	<b>52</b>	<b>34</b>	<b>47</b>	<b>66</b>	<b>6</b>	<b>4</b>	<b>5</b>	<b>2</b>	<b>3</b>	<b>2</b>	<b>3</b>	<b>18</b>	<b>15</b>	<b>4</b>
Industrie textile .....	23	21	24	16	21	68	70	64	76	68	11	3	3	1	4	2	2	4	5	6
dont : Laine .....	18	15	11	17	5	73	78	81	81	91	9	4	6	2	5	0	0	0	0	0
Coton .....	32	28	20	16	40	63	65	65	78	53	15	2	2	1	6	1	3	2	4	3
Bonneterie .....	17	19	15	13	11	65	64	72	74	85	8	7	10	4	4	6	5	0	2	0
Industrie des chaussures et de l'habillement .....	20	25	20	22	18	69	63	76	66	72	2	2	6	3	3	0	0	0	0	0
dont : Chaussures .....	63	49	49	49	49	37	51	51	51	0	0	0	0	0	0	0	0	0	0	0
Habillement .....	11	19	13	16	12	76	66	82	69	76	2	3	7	4	4	0	0	0	0	0
Industrie du bois et du meuble en bois .....	17	21	17	13	8	78	71	76	76	89	5	4	5	5	4	1	1	3	3	2
dont : Bois .....	35	33	33	28	14	61	57	57	55	78	6	3	6	4	6	0	0	4	6	4
Meubles en bois .....	3	11	6	3	2	91	82	90	91	97	4	4	5	6	3	2	2	2	1	0
Papiers et cartons .....	27	40	26	32	32	66	49	58	54	56	0	4	5	7	2	1	2	5	2	4
dont : Production de papier et carton .....	56	55	52	59	44	42	32	27	26	41	0	0	0	2	2	2	2	9	2	2
Transformation de papier et carton .....	6	28	7	11	23	84	62	82	76	67	0	7	9	10	2	1	2	3	3	6
Industrie du cuir .....	0	0	0	0	1	100	100	46	100	43	0	0	0	0	0	14	14	69	14	86
Transformation de matières plastiques .....	21	41	40	39	40	59	40	42	35	55	0	0	0	0	4	0	0	18	0	0
Raffinage de pétrole .....	—	—	—	—	—	—	—	—	—	—	—	—	—	—	—	—	—	—	—	—
Production et première transformation des métaux .....	14	18	30	17	17	46	34	17	35	72	6	7	4	1	2	1	3	25	27	1
dont : Métaux ferreux .....	12	23	40	22	20	43	28	8	29	69	8	8	2	0	1	0	1	30	32	0
Métaux non ferreux .....	29	0	0	0	1	37	42	42	45	95	0	0	2	0	0	7	9	11	11	4
Industrie des produits minéraux non métalliques .....	37	40	50	38	40	60	54	30	17	53	0	0	1	1	0	1	4	15	9	5
dont : Matériaux de construction, céramique pour le bâtiment et l'industrie, verre plat .....	35	40	51	37	40	62	57	32	18	56	0	0	1	1	1	2	1	12	11	1
Industrie chimique .....	0	0	39	35	33	97	96	32	38	46	0	0	8	4	4	1	3	11	5	9
Production de fibres artificielles et synthétiques .....	47	52	48	40	3	0	0	8	12	50	0	0	0	0	0	53	48	44	48	47
Fabrication d'ouvrages en métaux .....	16	17	17	21	23	69	66	68	63	61	5	0	9	8	15	7	5	4	4	7
Construction de machines et de matériel mécanique .....	26	28	24	29	29	62	56	54	56	55	4	6	10	7	10	2	1	7	1	2
dont : Machines et tracteurs agricoles .....	3	3	0	7	0	94	93	95	91	96	0	0	0	1	3	3	3	4	0	4
Machines-outils .....	9	42	31	31	79	90	16	27	51	21	1	1	0	18	8	0	0	0	0	0
Machines textiles .....	45	53	45	45	46	55	46	55	53	54	2	0	2	2	0	0	0	0	0	0
Moteurs, compresseurs, pompes .....	26	31	33	31	14	50	48	32	52	33	17	17	16	3	27	0	5	27	2	3
Construction électrique et électronique .....	19	24	14	11	10	76	75	80	76	87	14	15	0	0	1	1	1	1	2	1
dont : Construction électrique d'équipement .....	26	15	21	13	15	72	83	78	75	83	21	22	0	0	1	2	2	1	3	1
Appareils électroménagers, radio, télévision .....	0	44	1	6	0	89	56	87	82	100	0	0	0	0	0	0	0	0	0	0
Construction d'automobiles et pièces détachées .....	28	28	16	17	21	48	72	72	72	79	0	0	0	0	0	0	0	0	0	0
Construction d'autre matériel de transport .....	0	13	0	7	7	60	35	53	54	45	6	6	6	7	0	0	0	0	0	0
dont : Construction navale .....	0	0	0	0	2	77	41	35	31	20	0	12	12	12	0	0	0	0	0	0
Construction de cycles et motocycles .....	0	36	0	0	0	100	64	64	100	64	0	0	0	0	0	0	0	0	0	0

<sup>1</sup> En pourcentage du total des entreprises.

I - 4b.2 — INDUSTRIE MANUFACTURIERE : RESULTATS BRUTS PAR SECTEUR (suite 2)

	E. Appréciation de la capacité de production installée <sup>1</sup>					F. Degré d'utilisation de la capacité de production installée (%)					G. Durée moyenne de production assurée (en mois)				
	1994		1995			1994		1995			1994	1995			
	Septembre	Décembre	Mars	Juin	Septembre	Septembre	Décembre	Mars	Juin	Septembre	Septembre	1 <sup>er</sup> trim.	2 <sup>e</sup> trim.	3 <sup>e</sup> trim.	Septembre
<b>Ensemble des industries</b> .....	+ 27	+ 26	+ 22	+ 28	+ 33	79,4	80,0	81,9	81,8	80,6	2,8	3,0	3,0	3,0	3,0
<b>I. Biens de consommation</b> .....	+ 43	+ 51	+ 47	+ 47	+ 49	75,2	78,1	78,0	77,6	79,0	2,1	2,4	2,4	2,5	2,5
<b>II. Biens d'investissement</b> .....	+ 29	+ 31	+ 25	+ 27	+ 29	79,5	79,2	80,0	81,8	81,6	4,0	4,0	4,1	4,0	4,0
<b>III. Biens intermédiaires</b> .....	+ 20	+ 12	+ 7	+ 12	+ 30	81,9	81,5	85,3	84,0	80,4	1,9	2,3	2,2	2,1	2,1
Industrie textile .....	+ 28	+ 27	+ 42	+ 56	+ 38	78,8	79,4	77,2	76,5	79,7	1,7	1,7	1,6	1,7	1,7
dont : Laine .....	+ 60	+ 61	+ 63	+ 67	+ 58	72,2	72,9	69,4	67,9	70,9	1,2	1,4	1,3	1,3	1,3
Coton .....	+ 25	+ 14	+ 38	+ 53	+ 33	84,5	85,1	82,4	81,3	84,8	2,1	2,0	1,7	1,9	2,0
Bonneterie .....	+ 42	+ 47	+ 68	+ 54	+ 51	69,0	67,2	63,7	65,2	64,3	1,4	1,4	1,6	1,4	1,4
Industrie des chaussures et de l'habillement .....	+ 59	+ 64	+ 69	+ 62	+ 59	73,2	74,6	70,5	69,7	75,7	1,8	1,6	1,9	1,6	1,6
dont : Chaussures .....	+ 19	+ 51	+ 40	+ 40	+ 31	84,2	77,5	74,4	71,6	86,3	2,3	1,7	2,3	1,6	1,7
Habillement .....	+ 67	+ 67	+ 76	+ 67	+ 66	70,9	74,0	69,7	69,4	73,4	1,7	1,6	1,8	1,6	1,6
Industrie du bois et du meuble en bois .....	+ 47	+ 36	+ 55	+ 62	+ 56	79,2	80,2	78,9	77,8	76,6	1,6	1,6	1,5	1,5	1,5
dont : Bois .....	+ 34	+ 29	+ 47	+ 50	+ 52	81,7	82,2	79,8	79,0	77,7	1,9	1,9	1,9	1,8	1,8
Meubles en bois .....	+ 57	+ 41	+ 61	+ 71	+ 60	77,3	78,7	78,2	77,0	75,8	1,3	1,4	1,2	1,2	1,3
Papiers et cartons .....	+ 49	+ 39	+ 21	+ 19	+ 32	83,2	81,8	83,5	83,6	84,1	1,1	1,2	1,3	1,1	1,0
dont : Production de papier et carton .....	+ 37	+ 11	- 29	+ 11	+ 43	90,5	87,7	90,7	87,3	86,6	1,2	1,6	1,5	1,0	0,9
Transformation de papier et carton .....	+ 58	+ 59	+ 60	+ 25	+ 22	77,6	77,3	78,0	80,8	82,2	1,0	1,0	1,1	1,1	1,0
Industrie du cuir .....	+ 15	+ 31	- 24	+ 15	0	78,3	73,9	84,6	83,7	81,2	2,0	2,3	2,3	2,0	2,0
Transformation de matières plastiques .....	- 16	- 39	- 33	- 16	+ 5	79,9	78,6	81,0	80,6	74,4	1,9	2,0	2,1	2,2	2,1
Production et première transformation des métaux .....	+ 23	+ 14	+ 1	- 12	+ 37	82,9	82,0	88,1	88,0	81,7	2,1	2,4	2,4	2,3	2,2
dont : Métaux ferreux .....	+ 20	+ 19	- 5	- 23	+ 30	82,5	81,3	88,6	88,4	81,8	2,0	2,4	2,3	2,2	2,2
Métaux non ferreux .....	+ 18	+ 3	+ 22	+ 24	+ 68	90,4	89,5	90,5	91,7	83,9	2,0	2,4	2,0	1,9	1,7
Industrie des produits minéraux non métalliques .....	- 6	- 3	- 12	+ 10	+ 21	87,1	87,2	86,8	87,0	86,1	2,2	2,3	2,2	2,1	2,1
dont : Matériaux de construction, céramique pour le bâtiment et l'industrie, verre plat .....	- 1	- 1	- 14	+ 16	+ 33	86,1	86,0	86,0	85,6	84,6	2,3	2,4	2,3	2,1	2,1
Industrie chimique .....	+ 4	+ 8	- 2	+ 18	+ 9	81,1	80,9	86,2	81,9	80,1	-	-	-	-	-
Production de fibres artificielles et synthétiques .....	- 53	- 12	- 3	+ 8	+ 56	100,0	98,6	96,0	94,9	90,0	2,5	2,4	2,2	2,2	2,4
Fabrication d'ouvrages en métaux .....	+ 38	+ 48	+ 46	+ 47	+ 49	79,3	74,1	74,7	80,7	81,1	3,5	3,5	3,8	3,8	3,9
Construction de machines et de matériel mécanique .....	+ 29	+ 33	+ 25	+ 26	+ 22	77,6	76,7	79,9	81,2	81,2	3,7	3,7	3,9	4,1	4,1
dont : Machines et tracteurs agricoles .....	+ 47	+ 92	+ 89	+ 44	+ 94	70,7	65,2	75,3	75,9	72,0	6,7	6,6	6,6	6,6	6,6
Machines-outils .....	+ 10	- 3	+ 5	+ 1	+ 1	78,5	87,4	85,4	91,2	89,9	3,8	3,7	4,4	4,8	5,0
Machines textiles .....	0	0	+ 8	+ 29	+ 39	90,3	85,9	88,6	85,3	86,7	5,2	5,1	5,0	5,2	5,0
Moteurs, compresseurs, pompes .....	+ 18	+ 5	+ 9	+ 31	0	75,6	74,6	76,4	79,0	78,7	2,6	2,9	3,1	3,2	3,0
Construction électrique et électronique .....	+ 46	+ 56	+ 44	+ 42	+ 44	76,0	77,7	78,7	78,3	77,4	3,7	3,9	4,3	4,5	4,5
dont : Construction électrique d'équipement .....	+ 32	+ 39	+ 29	+ 26	+ 26	77,5	79,2	79,7	78,1	77,5	4,4	4,7	4,8	4,7	4,6
Appareils électroménagers, radio, télévision .....	+ 80	+ 98	+ 80	+ 80	+ 90	72,1	74,9	76,8	78,6	76,8	2,2	2,2	3,2	4,4	4,4
Construction d'automobiles et pièces détachées .....	+ 29	+ 29	0	0	+ 34	75,2	90,9	93,6	91,8	88,7	4,0	3,9	3,8	3,8	3,7
Construction d'autre matériel de transport .....	+ 65	+ 65	+ 77	+ 91	+ 62	64,8	68,0	67,4	70,5	67,5	10,0	8,6	8,3	7,7	7,7
dont : Construction navale .....	+ 46	+ 45	+ 94	+ 94	+ 93	65,3	75,3	67,3	68,7	62,8	4,6	4,2	4,2	3,7	3,8
Construction de cycles et motocycles .....	+ 64	+ 64	+ 28	+ 100	+ 64	53,5	65,6	85,1	62,6	64,7	1,6	1,9	2,1	1,1	1,0

<sup>1</sup> Solde net des pourcentages des réponses indiquant une capacité « plus que suffisante » ou « insuffisante ».

I - 4b.2 — INDUSTRIE MANUFACTURIERE : RESULTATS BRUTS PAR SECTEUR (suite 3)

	H. Prévision de la demande au cours des trois prochains mois <sup>1</sup>					I. Prévision de l'emploi au cours des trois prochains mois <sup>2</sup>					J. Prévision des prix de vente au cours des trois prochains mois <sup>2</sup>				
	1994	1995				1994	1995				1994	1995			
	Septembre	1 <sup>er</sup> trim.	2 <sup>e</sup> trim.	3 <sup>e</sup> trim.	Septembre	Septembre	1 <sup>er</sup> trim.	2 <sup>e</sup> trim.	3 <sup>e</sup> trim.	Septembre	Septembre	1 <sup>er</sup> trim.	2 <sup>e</sup> trim.	3 <sup>e</sup> trim.	Septembre
<b>Ensemble des industries</b> .....	+ 7	+ 9	- 7	- 10	- 18	- 8	- 1	- 8	- 8	- 10	+ 17	+ 18	+ 9	- 4	- 9
<b>I. Biens de consommation</b> .....	- 1	+ 1	- 15	- 11	- 15	- 18	- 8	- 18	- 13	- 11	- 3	+ 3	+ 2	- 1	- 3
<b>II. Biens d'investissement</b> .....	+ 11	+ 7	- 2	- 4	- 9	- 4	+ 1	- 5	- 5	- 7	+ 3	+ 6	+ 3	+ 2	+ 2
<b>III. Biens intermédiaires</b> .....	+ 8	+ 12	- 11	- 21	- 35	- 6	- 1	- 7	- 10	- 16	+ 46	+ 43	+ 24	- 10	- 27
Industrie textile .....	0	- 13	- 22	- 12	- 25	- 4	- 13	- 24	- 14	- 15	- 2	+ 11	- 8	- 9	- 14
dont : Laine .....	+ 2	- 30	- 44	- 25	- 34	- 7	- 11	- 27	- 26	- 27	- 1	+ 16	- 19	- 21	- 30
Coton .....	- 6	- 10	- 22	- 5	- 29	- 5	- 16	- 33	- 16	- 17	- 4	+ 27	+ 9	+ 6	+ 6
Bonneterie .....	- 25	- 38	- 36	- 34	- 39	- 22	- 29	- 28	- 30	- 33	- 7	- 5	- 13	- 17	- 17
Industrie des chaussures et de l'habillement .....	- 25	- 21	- 30	- 25	- 25	- 25	- 29	- 23	- 17	- 18	+ 1	+ 3	- 4	- 2	- 5
dont : Chaussures .....	- 10	- 7	- 23	- 2	+ 4	- 16	- 16	- 36	+ 8	0	+ 7	+ 30	0	0	0
Habillement .....	- 29	- 23	- 32	- 30	- 31	- 26	- 32	- 20	- 22	- 21	0	- 2	- 5	- 2	- 6
Industrie du bois et du meuble en bois .....	- 9	- 16	- 34	- 32	- 38	- 22	- 10	- 21	- 22	- 26	+ 15	+ 37	- 4	- 15	- 16
dont : Bois .....	- 4	- 6	- 26	- 33	- 41	- 18	- 9	- 6	- 17	- 19	+ 45	+ 52	- 17	- 29	- 28
Meubles en bois .....	- 13	- 22	- 40	- 31	- 35	- 24	- 12	- 31	- 27	- 31	- 6	+ 26	+ 5	- 4	- 7
Papiers et cartons .....	+ 2	+ 10	- 8	- 31	- 37	- 11	- 14	- 11	- 17	- 30	+ 67	+ 77	+ 54	+ 16	+ 1
dont : Production de papier et carton .....	+ 13	+ 1	- 25	- 44	- 55	- 10	- 18	- 28	- 33	- 46	+ 63	+ 90	+ 50	+ 16	+ 1
Transformation de papier et carton .....	- 6	+ 16	+ 5	- 21	- 24	- 12	- 10	+ 2	- 4	- 16	+ 69	+ 68	+ 58	+ 16	+ 2
Industrie du cuir .....	+ 38	+ 18	+ 37	+ 37	+ 56	- 70	0	0	- 5	0	0	+ 18	0	- 5	0
Transformation de matières plastiques .....	- 21	+ 5	0	+ 6	0	+ 2	+ 11	+ 14	+ 13	+ 32	+ 7	+ 23	+ 24	- 5	- 6
Raffinage de pétrole .....	-	-	-	-	-	-	-	-	-	-	-	-	-	-	-
Production et première transformation des métaux .....	+ 20	+ 19	- 15	- 37	- 55	- 7	+ 1	- 7	- 13	- 25	+ 75	+ 52	+ 42	- 14	- 44
dont : Métaux ferreux .....	+ 21	+ 27	- 22	- 43	- 57	- 6	- 2	- 7	- 11	- 23	+ 89	+ 67	+ 55	- 16	- 55
Métaux non ferreux .....	+ 31	+ 4	+ 26	- 21	- 68	- 1	+ 15	- 1	- 25	- 35	+ 51	+ 7	- 9	- 5	- 7
Industrie des produits minéraux non métalliques .....	+ 13	+ 11	+ 1	- 10	- 12	- 1	+ 8	- 8	- 1	- 5	+ 19	+ 16	+ 24	+ 12	+ 10
dont : Matériaux de construction, céramique pour le bâtiment et l'industrie, verre plat .....	+ 13	+ 8	- 1	- 15	- 20	- 3	+ 5	- 11	- 2	- 6	+ 17	+ 16	+ 24	+ 9	+ 5
Industrie chimique .....	+ 13	+ 28	+ 9	+ 18	+ 8	0	+ 4	0	0	+ 3	+ 20	+ 20	+ 9	- 1	- 7
Production de fibres artificielles et synthétiques .....	0	+ 36	- 11	+ 15	+ 9	0	- 5	- 7	- 7	0	+ 59	+ 42	- 25	- 16	- 9
Fabrication d'ouvrages en métaux .....	+ 7	- 6	- 8	+ 1	- 8	- 5	+ 2	- 4	- 1	- 2	- 2	+ 11	- 4	0	- 4
Construction de machines et de matériel mécanique .....	+ 5	+ 6	- 5	- 9	- 21	+ 4	+ 6	- 3	- 2	- 4	- 2	+ 1	+ 3	+ 3	+ 6
dont : Machines et tracteurs agricoles .....	+ 42	+ 44	+ 43	+ 43	+ 41	+ 3	- 3	- 18	- 58	- 44	+ 37	- 3	- 4	+ 43	+ 44
Machines-outils .....	+ 57	+ 38	+ 13	+ 32	- 4	+ 58	+ 30	+ 10	+ 19	0	0	+ 73	+ 39	+ 37	+ 42
Machines textiles .....	- 58	- 49	- 54	- 28	0	- 7	- 4	- 13	+ 18	+ 46	- 45	- 35	- 16	- 1	0
Moteurs, compresseurs, pompes .....	+ 19	+ 21	- 14	- 21	- 41	- 5	+ 18	+ 4	+ 3	- 16	- 10	- 5	+ 7	- 9	- 4
Construction électrique et électronique .....	+ 20	+ 19	+ 9	+ 3	- 4	- 14	- 27	- 13	- 13	- 11	- 3	- 11	- 5	- 9	+ 4
dont : Construction électrique d'équipement .....	+ 9	+ 6	+ 4	- 5	- 1	- 7	- 16	- 16	- 15	- 19	+ 12	+ 9	- 7	- 12	+ 6
Appareils électroménagers, radio, télévision .....	+ 49	+ 51	+ 24	+ 20	- 16	- 29	- 57	- 5	- 11	+ 3	- 36	- 57	- 1	- 4	0
Construction d'automobiles et pièces détachées .....	+ 15	+ 32	0	- 4	0	- 29	+ 42	- 20	0	0	0	0	0	0	0
Construction d'autre matériel de transport .....	- 22	+ 4	- 10	- 14	- 10	- 53	- 15	- 4	- 44	- 26	- 25	- 8	- 1	- 7	- 1
dont : Construction navale .....	- 25	- 16	- 12	- 12	- 8	- 44	- 27	+ 1	- 31	- 40	- 12	- 14	- 13	- 13	- 13
Construction de cycles et motocycles .....	- 49	+ 26	- 19	- 42	- 31	- 15	+ 7	- 20	- 66	- 31	+ 15	+ 52	+ 32	- 2	+ 31

<sup>1</sup> Solde net des pourcentages des réponses « plus ferme » et « plus faible ».

<sup>2</sup> Solde net des pourcentages des réponses « en augmentation » et « en diminution ».



# I - 4b.3 — INDUSTRIE MANUFACTURIERE

Valeur chiffrée des courbes synthétiques régionales et de leurs composantes

Région flamande

	Evolution					Appréciation						Prévisions				Courbe synthétique		p.m. Prix de vente <sup>1</sup>					
	rythme de production		commandes du marché intérieur		commandes à l'exportation		carnet de commandes total		carnet de commandes à l'exportation		stocks de produits finis		emploi		demande		évolution		prévisions				
	Série lissée <sup>2</sup>	Série brute dessaisonnalisée	Série lissée <sup>2</sup>	Série brute dessaisonnalisée	Série lissée <sup>2</sup>	Série brute dessaisonnalisée	Série lissée <sup>2</sup>	Série brute dessaisonnalisée	Série lissée <sup>2</sup>	Série brute dessaisonnalisée	Série lissée <sup>2</sup>	Série brute dessaisonnalisée	Série lissée <sup>2</sup>	Série brute dessaisonnalisée	Série lissée <sup>2</sup>	Série brute dessaisonnalisée	Série lissée <sup>2</sup>	Série brute dessaisonnalisée	Série lissée <sup>2</sup>	Série brute dessaisonnalisée			
1993	Septembre	- 8,1	-14	-21,9	-20	-14,0	- 5	-40,9	-42	-41,4	-43	+11,8	+13	-16,8	-16	-16,8	-17	-21,8	-21,3	- 6,1	- 4	- 1,9	- 3
	Octobre	- 7,5	- 8	-20,1	-22	-10,9	-17	-38,4	-36	-39,4	-38	+10,3	+10	-15,3	-17	-13,6	-11	-19,5	-19,9	- 5,5	- 7	- 0,6	+ 7
	Novembre	- 6,4	- 8	-18,0	-19	- 7,8	-13	-35,3	-36	-36,1	-39	+ 8,1	+ 9	-13,8	-14	-10,3	-14	-16,8	-19,0	- 5,0	- 3	+ 0,6	+ 2
	Décembre	- 4,1	- 4	-15,9	-14	- 5,0	+ 9	-32,4	-34	-32,9	-32	+ 6,3	+ 3	-12,3	-10	- 7,5	- 4	-14,4	-11,5	- 4,8	- 5	+ 1,9	- 1
1994	Janvier	- 0,9	- 3	-13,5	-15	- 3,5	- 4	-29,8	-28	-29,9	-28	+ 4,9	+ 5	-11,1	-11	- 5,1	- 1	-11,8	-11,9	- 4,8	0	+ 2,9	+ 6
	Février	+ 1,9	+ 5	-10,9	-11	- 2,5	- 3	-27,0	-27	-27,4	-28	+ 4,1	+ 4	-10,8	-11	- 4,0	- 5	- 9,7	-10,5	- 4,6	- 7	+ 3,6	0
	Mars	+ 4,0	+ 5	- 8,3	- 3	- 0,8	+ 7	-25,0	-24	-25,9	-25	+ 4,0	+ 4	-10,9	- 8	- 4,1	- 6	- 8,6	- 7,3	- 4,1	- 8	+ 5,0	+ 4
	Avril	+ 4,9	+11	- 6,1	- 9	+ 0,9	- 3	-23,5	-21	-24,3	-18	+ 3,9	+ 3	-11,8	- 9	- 4,0	- 2	- 7,7	- 6,8	- 3,1	- 4	+ 6,8	+ 5
	Mai	+ 4,4	+ 4	- 4,4	- 4	+ 2,1	+ 8	-22,1	-24	-22,6	-23	+ 3,8	+ 4	-13,1	-12	- 3,6	- 1	- 7,2	- 7,0	- 1,9	- 2	+ 8,1	+11
	Juin	+ 3,4	+ 6	- 3,3	- 2	+ 2,8	+ 2	-20,6	-22	-20,6	-25	+ 3,8	+ 7	-14,4	-17	- 2,5	- 6	- 6,9	- 8,9	- 0,5	+ 1	+ 9,4	+10
	Juillet	+ 2,1	+ 2	- 2,6	- 5	+ 2,4	+ 5	-18,8	-17	-17,6	-20	+ 3,8	+ 2	-14,9	-18	- 0,3	- 6	- 6,4	- 7,6	+ 0,9	+ 2	+10,0	+10
	Août	+ 1,0	- 5	- 1,5	- 1	+ 2,0	- 1	-16,4	-14	-14,1	-10	+ 4,1	+ 1	-14,0	-16	+ 2,0	+ 3	- 5,8	- 5,6	+ 2,4	0	+10,6	+ 8
	Septembre	+ 0,5	0	- 0,3	+ 2	+ 2,6	+ 2	-13,4	-19	-10,4	-14	+ 4,8	+ 4	-12,3	-11	+ 3,9	+ 6	- 4,6	- 4,8	+ 4,1	+ 8	+12,4	+10
	Octobre	+ 1,0	- 5	+ 0,4	- 8	+ 3,9	- 2	-10,4	-10	- 7,4	- 5	+ 5,3	+ 8	- 9,8	- 4	+ 4,9	+ 4	- 3,0	- 4,8	+ 5,9	+ 3	+14,6	+15
	Novembre	+ 2,0	+ 2	+ 0,5	+ 6	+ 5,1	+11	- 8,0	- 6	- 5,6	- 5	+ 5,8	+ 8	- 7,9	- 8	+ 4,9	+10	- 1,6	+ 0,3	+ 7,5	+ 7	+16,9	+20
	Décembre	+ 3,0	+ 4	0,0	+ 3	+ 6,0	+11	- 7,3	- 6	- 5,9	- 1	+ 6,0	+ 6	- 7,4	-10	+ 4,4	+ 8	- 0,7	+ 0,4	+ 8,5	+ 9	+17,8	+19
1995	Janvier	+ 3,6	+10	- 1,5	- 1	+ 5,5	+ 7	- 8,9	- 6	- 7,9	+ 1	+ 6,6	+ 5	- 7,4	- 2	+ 2,5	+ 3	- 1,5	+ 0,9	+ 8,0	+12	+16,6	+22
	Février	+ 2,8	+ 4	- 3,3	- 2	+ 3,6	+ 4	-12,1	-12	-10,9	-12	+ 8,1	+ 3	- 8,5	- 3	- 0,5	+ 3	- 3,9	- 2,6	+ 6,1	+12	+14,5	+13
	Mars	- 0,1	+ 3	- 5,0	- 6	- 0,5	+ 1	-16,5	-17	-15,0	-20	+10,3	+13	-10,1	- 9	- 3,4	- 6	- 7,2	- 8,4	+ 3,9	+ 2	+11,3	+12
	Avril	- 3,9	- 4	- 7,5	- 7	- 6,4	- 2	-20,8	-21	-18,6	-14	+13,1	+11	-11,3	-12	- 6,1	- 8	-11,1	- 9,9	+ 1,5	0	+ 8,0	+ 9
	Mai	- 7,5	-11	-10,0	- 9	-11,8	-21	-23,6	-27	-21,1	-23	+15,8	+16	-12,3	-13	- 7,9	-11	-13,8	-16,4	- 0,1	- 1	+ 5,5	+ 3
	Juin	.	-17	.	-14	.	-23	.	-26	.	-25	.	+19	.	-15	.	- 8	.	-18,4	.	- 6	.	+ 3
	Juillet	.	-23	.	-18	.	-17	.	-28	.	-24	.	+22	.	-15	.	- 9	.	-19,5	.	+ 2	.	+ 2
	Août	.	- 6	.	-15	.	-19	.	-26	.	-21	.	+19	.	- 9	.	- 3	.	-14,8	.	- 1	.	+ 1
	Septembre	.	- 3	.	-13	.	- 4	.	-25	.	-22	.	+16	.	-10	.	-13	.	-13,3	.	- 5	.	- 5

<sup>1</sup> Les indicateurs de prix ne sont pas pris en considération pour le calcul de la courbe synthétique parce qu'ils ne présentent pas de profil conjoncturel. Etant donné qu'ils fournissent néanmoins une information tant rapide que fiable les indicateurs de prix sont repris p.m.

<sup>2</sup> Le lissage est effectué sur les données brutes dessaisonnées.

# I - 4b.3 — INDUSTRIE MANUFACTURIERE

Valeur chiffrée des courbes synthétiques régionales et de leurs composantes (suite 1)

Région wallonne

	Evolution						Appréciation						Prévisions				Courbe synthétique		p.m. Prix de vente <sup>1</sup>				
	rythme de production		commandes du marché intérieur		commandes à l'exportation		carnet de commandes total		carnet de commandes à l'exportation		stocks de produits finis		emploi		demande		évolution		prévisions				
	Série lissée <sup>2</sup>	Série brute dessaisonnalisée	Série lissée <sup>2</sup>	Série brute dessaisonnalisée	Série lissée <sup>2</sup>	Série brute dessaisonnalisée	Série lissée <sup>2</sup>	Série brute dessaisonnalisée	Série lissée <sup>2</sup>	Série brute dessaisonnalisée	Série lissée <sup>2</sup>	Série brute dessaisonnalisée	Série lissée <sup>2</sup>	Série brute dessaisonnalisée	Série lissée <sup>2</sup>	Série brute dessaisonnalisée	Série lissée <sup>2</sup>	Série brute dessaisonnalisée	Série lissée <sup>2</sup>	Série brute dessaisonnalisée	Série lissée <sup>2</sup>	Série brute dessaisonnalisée	
1993	Septembre	- 2,3	- 2	-15,9	-12	+ 1,0	+19	-51,1	-52	-47,8	-43	+ 7,4	+ 8	-23,0	-23	-38,9	-44	-24,6	-20,6	- 5,6	- 4	+ 8,4	+ 8
	Octobre	- 2,4	- 3	-14,9	-18	+ 6,4	-34	-49,9	-49	-46,8	-46	+ 6,1	+10	-22,8	-39	-33,3	-31	-22,9	-28,8	- 4,6	0	+ 8,6	+ 7
	Novembre	- 2,5	-24	-12,9	- 3	+10,8	+13	-48,8	-50	-46,4	-48	+ 4,9	+ 3	-22,1	-35	-27,4	-27	-21,4	-22,1	- 4,4	+ 5	+ 8,9	+13
	Décembre	- 2,4	+33	-11,6	+ 9	+10,9	+15	-47,8	-43	-46,3	-43	+ 3,9	- 4	-21,1	-20	-21,8	-22	-19,9	- 8,4	- 4,6	- 5	+ 8,9	+ 9
1994	Janvier	- 2,1	- 1	-12,9	-17	+ 7,6	-13	-46,9	-45	-46,3	-48	+ 3,9	- 3	-19,9	-15	-16,6	-11	-18,8	-18,4	- 4,5	- 8	+ 8,6	+11
	Février	- 2,0	-13	-12,3	-30	+ 4,5	+12	-46,4	-47	-45,9	-46	+ 4,6	+ 9	-18,9	-21	-11,4	-17	-17,5	-21,4	- 3,1	-17	+ 8,4	+ 5
	Mars	- 2,0	- 3	-11,5	- 1	+ 1,5	0	-45,3	-53	-44,5	-47	+ 5,4	+ 5	-17,9	-18	- 6,8	- 6	-16,0	-16,6	- 0,9	+ 4	+ 9,4	+ 5
	Avril	- 1,8	+ 9	-10,8	-19	0	0	-43,4	-46	-42,4	-43	+ 5,9	+ 6	-16,9	-15	- 2,5	- 1	-14,9	-15,1	+ 1,4	+ 4	+12,0	+ 8
	Mai	- 1,3	+ 3	- 8,1	- 7	0	0	-41,4	-37	-40,0	-37	+ 5,8	+14	-15,8	-20	+ 2,3	+ 7	-13,8	-13,1	+ 3,3	- 2	+15,9	+20
	Juin	- 0,5	- 4	- 6,6	+10	- 0,6	- 5	-39,0	-39	-37,6	-39	+ 5,3	+ 3	-14,3	- 7	+ 6,6	- 1	-12,1	-11,0	+ 4,5	+ 8	+21,3	+18
	Juillet	+ 0,5	- 5	- 6,4	-11	+ 1,5	-10	-37,0	-36	-35,6	-36	+ 4,8	+ 8	-13,5	-12	+10,8	+14	-10,3	-13,0	+ 6,3	+14	+26,6	+27
	Août	+ 2,0	+ 1	- 5,3	+ 5	+ 7,0	+22	-35,3	-39	-33,8	-34	+ 4,1	+ 4	-13,8	-15	+15,4	+14	- 8,4	- 6,3	+ 9,0	+ 4	+31,3	+32
	Septembre	+ 4,3	+ 9	- 3,9	- 6	+10,8	+22	-33,0	-33	-31,4	-32	+ 3,1	+ 3	-14,6	- 9	+19,3	+17	- 6,1	- 4,4	+12,0	+ 2	+34,9	+38
	Octobre	+ 6,8	+17	- 2,6	- 8	+13,3	- 5	-30,6	-31	-28,9	-29	+ 1,8	+ 5	-15,9	-24	+22,3	+26	- 4,1	- 7,4	+14,8	+16	+36,9	+37
	Novembre	+ 9,3	- 1	- 0,5	+35	+13,0	+26	-28,1	-27	-26,5	-25	+ 0,3	- 1	-16,3	-17	+24,6	+30	- 2,7	+ 2,8	+16,5	+18	+37,0	+43
	Décembre	+10,8	+11	+ 0,8	+ 1	+ 9,4	+ 8	-25,6	-19	-24,4	-19	- 1,1	- 2	-15,5	-24	+23,4	+29	- 1,7	- 1,4	+16,0	+28	+34,8	+43
1995	Janvier	+11,0	+13	+ 1,4	- 3	+ 7,4	+ 7	-24,9	-21	-23,9	-22	- 1,3	- 6	-14,5	-13	+18,4	+24	- 1,9	- 1,1	+14,0	+ 1	+30,8	+33
	Février	+ 9,1	+11	+ 2,1	+ 4	+ 7,0	+ 5	-25,8	-32	-25,0	-28	+ 1,1	- 5	-13,5	-13	+11,8	+ 3	- 3,6	- 5,6	+11,8	+21	+26,4	+24
	Mars	+ 5,4	+17	+ 0,5	+11	+ 4,6	+10	-27,4	-22	-26,9	-19	+ 5,1	+ 3	-12,9	- 2	+ 4,1	+ 9	- 6,6	+ 0,1	+ 8,6	+ 8	+22,4	+11
	Avril	+ 1,5	-19	- 3,6	-25	- 0,3	-15	-29,6	-30	-29,3	-31	+ 9,4	+13	-12,6	-14	- 2,3	- 4	-10,4	-18,9	+ 6,1	- 5	+19,8	+20
	Mai	- 2,4	- 5	- 8,1	+ 2	- 5,9	+14	-31,0	-31	-31,1	-33	+13,0	+16	-12,4	-12	- 6,9	- 7	-13,9	-11,0	+ 4,9	+11	+18,3	+18
	Juin	.	- 4	.	-10	.	-17	.	-34	.	-31	.	+15	.	-16	.	-14	.	-17,6	.	+ 3	.	+22
	Juillet	.	+11	.	-20	.	- 9	.	-31	.	-34	.	+20	.	-10	.	-11	.	-15,5	.	- 6	.	+14
	Août	.	-27	.	-18	.	-16	.	-32	.	-32	.	+ 9	.	- 9	.	-28	.	-21,4	.	+18	.	- 5
	Septembre	.	+ 6	.	-15	.	-24	.	-33	.	-33	.	+ 6	.	-14	.	-21	.	-17,5	.	0	.	-23

<sup>1</sup> Les indicateurs de prix ne sont pas pris en considération pour le calcul de la courbe synthétique parce qu'ils ne présentent pas de profil conjoncturel. Etant donné qu'ils fournissent néanmoins une information tant rapide que fiable les indicateurs de prix sont repris p.m.

<sup>2</sup> Le lissage est effectué sur les données brutes dessaisonnées.

**I - 4b.4 — INDUSTRIE MANUFACTURIERE : RESULTATS BRUTS PAR REGION**

	A. Appréciation du carnet de commandes total <sup>1</sup>					B. Appréciation du niveau des stocks de produits finis <sup>1</sup>				
	1994	1995			Septembre	1994	1995			Septembre
	Septembre	1 <sup>er</sup> trimestre	2 <sup>e</sup> trimestre	3 <sup>e</sup> trimestre		Septembre	1 <sup>er</sup> trimestre	2 <sup>e</sup> trimestre	3 <sup>e</sup> trimestre	
<b>REGION FLAMANDE</b>										
<b>Ensemble des industries</b> .....	- 21	- 11	- 24	- 25	- 25	+ 5	+ 5	+ 17	+ 19	+ 16
<b>I. Biens de consommation</b> .....	- 41	- 24	- 33	- 33	- 28	+ 15	+ 14	+ 25	+ 19	+ 16
<b>II. Biens d'investissement</b> .....	- 28	- 13	- 26	- 24	- 20	- 3	0	+ 9	+ 14	+ 9
<b>III. Biens intermédiaires</b> .....	+ 1	+ 3	- 12	- 18	- 27	+ 7	+ 2	+ 19	+ 21	+ 18
dont :										
Industrie textile (y compris la confection et la bonneterie) .....	- 20	- 25	- 40	- 29	- 29	+ 14	+ 16	+ 29	+ 22	+ 18
Industrie de la transformation du bois .....	- 50	- 41	- 47	- 55	- 54	+ 41	+ 31	+ 41	+ 40	+ 41
Industrie du papier et carton (fabrication et transformation) .....	- 10	- 12	+ 11	+ 5	- 6	- 25	- 10	+ 13	+ 11	+ 16
Industries de la chimie, de la transformation de matières plastiques et du raffinage de pétrole	+ 7	+ 15	+ 6	- 4	- 14	+ 1	- 5	+ 8	+ 6	- 10
Industrie des produits minéraux non métalliques	- 17	+ 9	- 21	- 34	- 28	+ 14	- 11	0	0	+ 2
Industrie des fabrications métalliques .....	- 34	- 16	- 30	- 28	- 23	- 4	+ 4	+ 16	+ 22	+ 16
<b>REGION WALLONNE</b>										
<b>Ensemble des industries</b> .....	- 35	- 24	- 32	- 31	- 36	+ 3	- 2	+ 16	+ 12	+ 6
<b>I. Biens de consommation</b> .....	- 12	- 22	- 18	- 21	- 4	+ 8	+ 11	+ 31	+ 37	+ 32
<b>II. Biens d'investissement</b> .....	- 22	- 17	- 14	- 14	- 22	- 3	- 6	+ 16	+ 11	+ 9
<b>III. Biens intermédiaires</b> .....	- 40	- 21	- 41	- 39	- 46	+ 1	- 7	+ 8	+ 12	+ 1
dont :										
Industrie textile (y compris la confection et la bonneterie) .....	- 57	- 32	- 22	- 25	- 29	+ 45	+ 47	+ 37	+ 30	+ 33
Industrie de la transformation du bois .....	- 25	- 25	- 19	- 2	+ 2	+ 15	+ 17	+ 8	+ 11	+ 15
Industrie du papier et carton (fabrication et transformation) .....	- 20	+ 5	- 18	- 29	- 47	+ 6	0	+ 18	+ 41	+ 42
Industries de la chimie, de la transformation de matières plastiques et du raffinage de pétrole	+ 10	+ 7	0	+ 13	+ 10	- 1	- 22	+ 11	+ 8	- 14
Industrie des produits minéraux non métalliques	+ 9	+ 8	- 2	- 17	- 15	- 14	- 8	+ 14	+ 28	+ 28
Industrie des fabrications métalliques .....	- 38	- 28	- 22	- 21	- 25	+ 7	- 2	+ 25	+ 6	+ 3

<sup>1</sup> Solde net des pourcentages des réponses « supérieur à la normale » et « inférieur à la normale ».

I - 4b.4 — INDUSTRIE MANUFACTURIERE : RESULTATS BRUTS PAR REGION (suite 1)

	C. Appréciation de la capacité de production installée <sup>1</sup>					D. Degré d'utilisation de la capacité de production installée (%)					E. Durée moyenne de production assurée (mois)				
	1994		1995			1994		1995			1994	1995			
	Septembre	Décembre	Mars	Juin	Septembre	Septembre	Décembre	Mars	Juin	Septembre	Septembre	1 <sup>er</sup> trim.	2 <sup>e</sup> trim.	3 <sup>e</sup> trim.	Septembre
<b>REGION FLAMANDE</b>															
Ensemble des industries <sup>2</sup> .....	+ 31	+ 30	+ 32	+ 36	+ 43	80,5	80,4	80,9	80,9	80,4	2,6	2,8	2,8	2,7	2,8
I. Biens de consommation .....	+ 38	+ 40	+ 27	+ 31	+ 48	80,0	80,7	82,3	81,1	80,4	1,6	2,0	2,1	2,0	2,0
II. Biens d'investissement .....	+ 38	+ 42	+ 44	+ 42	+ 47	78,9	78,5	78,1	79,8	80,8	4,2	4,6	4,7	4,7	4,7
III. Biens intermédiaires .....	+ 4	- 4	+ 11	+ 24	+ 17	83,6	83,0	86,4	85,2	80,2	2,1	2,5	2,1	2,0	2,3
dont :															
Industrie textile (y compris la confection et la bonneterie) .....	+ 33	+ 34	+ 49	+ 56	+ 43	79,0	80,1	77,6	77,2	79,2	1,9	1,9	1,8	1,7	1,7
Industrie de la transformation du bois .....	+ 52	+ 40	+ 57	+ 63	+ 58	78,2	78,6	78,4	77,4	75,8	1,6	1,7	1,5	1,5	1,5
Industrie du papier et carton (fabrication et transformation) .....	+ 47	+ 28	+ 13	+ 8	+ 24	79,6	77,2	79,1	83,8	86,1	1,3	1,5	1,7	1,6	1,5
Industrie des produits minéraux non métalliques .....	+ 32	+ 31	+ 35	+ 45	+ 49	84,2	81,7	80,2	82,5	82,4	2,6	2,7	2,8	2,6	2,5
Industrie des fabrications métalliques .....	+ 31	+ 33	+ 28	+ 30	+ 48	80,5	80,7	82,4	82,6	81,5	3,3	3,5	3,6	3,6	3,5
<b>REGION WALLONNE</b>															
Ensemble des industries <sup>2</sup> .....	+ 34	+ 29	+ 19	+ 11	+ 37	78,6	77,5	80,9	80,8	77,0	2,6	2,8	2,8	2,8	2,8
I. Biens de consommation .....	+ 34	+ 44	+ 45	+ 63	+ 35	78,4	77,3	77,2	73,3	80,0	2,0	3,0	2,2	2,3	2,3
II. Biens d'investissement .....	+ 39	+ 32	+ 29	+ 25	+ 24	78,3	77,3	78,4	79,4	77,8	3,6	3,5	4,0	3,9	4,0
III. Biens intermédiaires .....	+ 20	+ 16	- 10	- 11	+ 39	80,2	79,7	85,7	83,1	74,7	1,7	2,2	2,1	1,9	1,9
dont :															
Industrie textile (y compris la bonneterie) .....	+ 78	+ 58	+ 66	+ 74	+ 69	62,8	67,0	62,5	61,4	69,0	1,3	1,3	1,2	1,3	1,4
Industrie de la transformation du bois .....	+ 41	+ 39	+ 33	+ 81	+ 23	66,4	76,6	76,7	61,9	77,9	1,6	2,5	2,7	2,6	2,3
Industrie du papier et carton (fabrication et transformation) .....	+ 11	+ 22	- 3	- 1	+ 35	88,1	84,3	88,3	84,6	75,5	1,3	1,3	1,4	1,2	1,1
Industrie des produits minéraux non métalliques .....	+ 4	+ 2	- 7	+ 18	+ 5	86,3	86,4	86,7	87,1	85,1	1,9	1,9	1,9	1,9	1,8
Industrie des fabrications métalliques .....	+ 50	+ 39	+ 44	+ 35	+ 37	75,6	74,4	76,0	76,9	75,1	3,8	3,8	4,3	4,2	4,3

<sup>1</sup> Solde net des pourcentages des réponses indiquant une capacité « plus que suffisante » ou « insuffisante ».

<sup>2</sup> A l'exclusion des industries de la chimie et du raffinage de pétrole.

I - 4b.4 — INDUSTRIE MANUFACTURIERE : RESULTATS BRUTS PAR REGION (suite 2)

	F. Prévision de la demande au cours des trois prochains mois <sup>1</sup>					G. Prévision de l'emploi au cours des trois prochains mois <sup>1</sup>					H. Prévision des prix de vente au cours des trois prochains mois <sup>2</sup>				
	1994		1995			1994		1995			1994		1995		
	Septembre	1 <sup>er</sup> trim.	2 <sup>e</sup> trim.	3 <sup>e</sup> trim.	Septembre	Septembre	1 <sup>er</sup> trim.	2 <sup>e</sup> trim.	3 <sup>e</sup> trim.	Septembre	Septembre	1 <sup>er</sup> trim.	2 <sup>e</sup> trim.	3 <sup>e</sup> trim.	Septembre
<b>REGION FLAMANDE</b>															
Ensemble des industries .....	+ 2	+ 2	- 10	- 9	- 18	- 14	- 2	- 14	- 12	- 14	+ 12	+ 16	+ 3	- 3	- 7
I. Biens de consommation .....	- 2	+ 6	- 14	- 10	- 9	- 20	- 1	- 27	- 17	- 12	- 1	+ 9	+ 4	- 1	- 3
II. Biens d'investissement .....	+ 10	- 1	- 11	- 13	- 18	- 17	- 8	- 6	- 16	- 23	+ 4	0	- 6	- 6	- 8
III. Biens intermédiaires .....	0	+ 2	- 3	- 5	- 22	- 5	+ 4	- 6	- 4	- 8	+ 31	+ 35	+ 10	- 1	- 11
dont :															
Industrie textile (y compris la confection et la bonneterie) .....	- 8	- 18	- 25	- 17	- 26	- 6	- 19	- 23	- 19	- 18	- 1	+ 8	- 8	- 8	- 12
Industrie de la transformation du bois .....	- 13	- 20	- 39	- 32	- 34	- 24	- 12	- 24	- 24	- 24	+ 10	+ 34	0	- 8	- 10
Industrie du papier et carton (fabrication et transformation) .....	+ 14	+ 14	+ 4	- 11	- 28	+ 4	+ 1	+ 14	- 3	- 13	+ 57	+ 76	+ 77	+ 18	+ 3
Industries de la chimie, de la transformation de matières plastiques et du raffinage de pétrole .....	+ 3	+ 10	+ 5	+ 14	- 1	- 1	+ 10	- 3	+ 5	0	+ 15	+ 23	+ 11	- 4	- 9
Industrie des produits minéraux non métalliques .....	- 23	- 8	- 11	- 29	- 46	- 22	- 1	- 3	- 21	- 37	- 5	+ 5	+ 2	- 13	- 20
Industrie des fabrications métalliques .....	+ 10	+ 10	- 7	- 11	- 11	- 21	0	- 18	- 15	- 14	+ 8	+ 4	- 2	- 3	- 4
<b>REGION WALLONNE</b>															
Ensemble des industries .....	+ 9	+ 16	- 9	- 25	- 32	- 11	- 6	- 12	- 9	- 16	+ 31	+ 28	+ 22	- 10	- 30
I. Biens de consommation .....	- 2	+ 1	- 20	- 10	- 1	- 4	- 3	- 8	- 1	+ 10	+ 23	+ 6	+ 4	- 3	- 6
II. Biens d'investissement .....	0	+ 12	- 9	- 6	- 10	- 10	- 2	- 7	- 2	- 12	+ 3	+ 8	+ 8	+ 3	- 2
III. Biens intermédiaires .....	+ 21	+ 24	- 3	- 36	- 47	- 12	- 10	- 15	- 14	- 21	+ 55	+ 50	+ 36	- 15	- 47
dont :															
Industrie textile (y compris la bonneterie) .....	- 6	- 20	- 20	- 23	- 46	- 13	- 3	- 4	- 17	- 30	- 12	+ 1	+ 3	- 17	- 40
Industrie de la transformation du bois .....	- 23	- 1	- 18	- 5	- 3	- 26	- 15	- 5	+ 6	+ 4	- 20	+ 16	+ 20	+ 18	+ 12
Industrie du papier et carton (fabrication et transformation) .....	- 13	+ 8	- 27	- 52	- 47	- 23	- 27	- 33	- 35	- 57	+ 74	+ 75	+ 21	+ 5	- 47
Industries de la chimie, de la transformation de matières plastiques et du raffinage de pétrole .....	+ 17	+ 32	+ 21	+ 22	+ 22	+ 6	- 8	- 5	+ 9	+ 19	+ 27	+ 23	+ 11	+ 15	+ 1
Industrie des produits minéraux non métalliques .....	+ 25	+ 17	- 3	- 11	- 7	+ 3	+ 7	- 7	+ 2	- 2	+ 40	+ 23	+ 34	+ 13	+ 17
Industrie des fabrications métalliques .....	- 14	+ 2	- 20	- 12	- 17	- 13	- 3	- 9	- 5	- 16	- 6	+ 4	- 4	- 10	- 14

<sup>1</sup> Solde net des pourcentages des réponses « plus ferme » et « plus faible ».

<sup>2</sup> Solde net des pourcentages des réponses « en augmentation » et « en diminution ».

# I - 4c.1 — INDUSTRIE DE LA CONSTRUCTION

Valeur chiffrée de la courbe synthétique et de ses composantes

Gros œuvre de bâtiments

	Evolution								Appréciation du carnet d'ordres		Prévisions				Courbe synthétique		p.m. Prix <sup>1</sup>				
	activité de construction		carnet de commandes		emploi		matériel				emploi		demande				évolution		prévisions		
	Série lissée <sup>2</sup>	Série brute dessaisonnalisée	Série lissée <sup>2</sup>	Série brute dessaisonnalisée	Série lissée <sup>2</sup>	Série brute dessaisonnalisée	Série lissée <sup>2</sup>	Série brute dessaisonnalisée	Série lissée <sup>2</sup>	Série brute dessaisonnalisée	Série lissée <sup>2</sup>	Série brute dessaisonnalisée	Série lissée <sup>2</sup>	Série brute dessaisonnalisée	Série lissée <sup>2</sup>	Série brute dessaisonnalisée	Série lissée <sup>2</sup>	Série brute dessaisonnalisée	Série lissée <sup>2</sup>	Série brute dessaisonnalisée	
1993	Septembre ...	-14,0	-14	-19,9	-29	-12,1	-13	+ 2,6	+ 1	-29,0	-28	-13,0	-18	- 5,0	- 6	-13,9	-15,3	-14,3	-18	- 9,6	-20
	Octobre .....	-14,8	-13	-18,3	-19	-12,4	- 9	+ 2,5	+ 4	-29,8	-33	-10,0	-10	- 3,8	- 5	-13,5	-12,1	-14,1	-15	- 9,0	- 9
	Novembre ...	-14,6	-32	-15,4	-20	-12,4	-17	+ 2,5	+ 1	-29,8	-30	- 7,8	- 7	- 1,9	- 4	-12,4	-15,6	-13,3	-12	- 7,8	- 9
	Décembre ...	-13,9	-18	-12,3	-10	-12,0	-11	+ 2,6	+ 2	-29,3	-30	- 6,3	- 6	- 0,1	+ 3	-10,5	-10,0	-12,0	-13	- 5,9	- 6
1994	Janvier .....	-12,8	- 8	- 8,0	- 7	-11,4	-12	+ 3,1	+ 5	-28,8	-26	- 4,8	- 1	+ 1,9	+ 5	- 8,6	- 6,3	-10,6	-11	- 3,5	- 4
	Février .....	-11,9	-13	- 2,9	- 7	-10,5	-16	+ 4,0	+ 3	-28,4	-28	- 3,8	- 5	+ 3,0	+ 2	- 6,8	- 9,1	- 9,5	- 6	- 1,3	0
	Mars .....	-10,1	-10	+ 1,6	+ 3	- 8,5	- 9	+ 5,3	+ 3	-28,4	-24	- 3,1	- 4	+ 3,3	+ 1	- 5,0	- 5,7	- 8,6	- 8	+ 0,5	+ 4
	Avril .....	- 7,4	-14	+ 5,9	+ 9	- 5,6	0	+ 7,0	+ 7	-28,8	-29	- 2,5	+ 4	+ 3,6	+ 6	- 3,6	- 2,4	- 7,9	- 9	+ 1,5	+ 2
	Mai .....	- 4,9	- 2	+ 8,9	+13	- 3,1	- 8	+ 8,8	+ 9	-29,3	-31	- 2,6	0	+ 3,6	+ 5	- 2,4	- 2,0	- 6,5	- 8	+ 2,0	+ 1
	Juin .....	- 2,6	+ 5	+ 9,9	+10	- 1,0	+ 1	+10,1	+14	-29,5	-29	- 3,1	- 4	+ 3,8	0	- 1,6	- 0,4	- 4,5	0	+ 2,5	+ 3
	Juillet .....	- 1,4	- 1	+ 9,6	+10	- 0,4	+ 2	+11,1	+13	-29,6	-31	- 3,6	- 2	+ 4,0	+ 4	- 1,4	- 0,7	- 2,5	- 6	+ 3,1	+ 2
	Août .....	- 0,5	- 3	+ 8,8	+ 6	- 1,4	- 3	+11,6	+11	-29,4	-30	- 4,4	-10	+ 4,6	+ 4	- 1,4	- 3,6	- 0,4	0	+ 4,0	+ 4
	Septembre ...	+ 0,9	+ 5	+ 7,1	+11	- 2,6	0	+11,9	+11	-28,6	-25	- 4,9	- 5	+ 5,9	+ 2	- 1,5	- 0,1	+ 1,1	+ 3	+ 5,0	+ 6
	Octobre .....	+ 2,1	- 5	+ 4,5	+ 7	- 4,0	- 6	+12,0	+12	-28,4	-27	- 5,3	- 7	+ 7,1	+12	- 1,9	- 2,0	+ 1,5	0	+ 5,9	+ 5
	Novembre ...	+ 3,4	+ 4	+ 1,9	- 2	- 5,0	- 5	+11,5	+14	-29,0	-30	- 5,9	- 5	+ 8,4	+ 9	- 2,5	- 2,1	+ 1,0	+ 5	+ 6,5	+ 8
	Décembre ...	+ 3,3	+ 9	- 0,9	+ 1	- 5,6	- 5	+10,4	+13	-30,6	-27	- 6,8	- 5	+ 8,3	+10	- 3,7	- 0,6	- 0,6	+ 3	+ 6,0	+ 7
1995	Janvier .....	+ 1,3	- 2	- 4,6	- 2	- 6,6	-12	+ 9,0	+ 8	-33,4	-34	- 7,8	- 8	+ 6,0	+ 9	- 5,7	- 5,9	- 2,9	- 6	+ 3,6	+ 7
	Février .....	- 1,8	+10	- 8,5	-22	- 7,8	- 8	+ 7,4	+ 7	-36,5	-36	- 8,6	- 9	+ 3,0	+ 3	- 8,2	- 7,9	- 5,0	- 4	- 0,1	0
	Mars .....	- 5,4	-10	-12,0	-18	- 9,3	- 1	+ 6,1	+ 6	-39,3	-40	- 9,5	- 9	- 0,3	- 8	-10,6	-11,4	- 6,9	- 6	- 4,4	- 6
	Avril .....	- 8,6	-22	-14,9	- 7	-10,9	-10	+ 5,5	+ 5	-41,5	-42	-10,8	-10	- 2,9	- 3	-12,6	-12,7	- 8,8	- 8	- 7,8	-10
	Mai .....	-10,9	- 6	-16,1	-16	-12,0	-19	+ 5,0	+ 2	-43,1	-45	-12,4	-15	- 3,9	- 5	-14,0	-14,9	-10,9	-11	- 9,5	-10
	Juin .....	.	-21	.	-13	.	-14	.	+ 2	.	-44	.	-12	.	- 2	.	-14,9	.	-14	.	-11
	Juillet .....	.	-11	.	-17	.	-13	.	+ 7	.	-47	.	-16	.	-11	.	-15,4	.	-15	.	- 8
	Août .....	.	-13	.	-24	.	-10	.	+ 6	.	-44	.	-19	.	- 4	.	-15,4	.	-16	.	- 5
	Septembre ...	.	-18	.	-20	.	-16	.	+ 4	.	-50	.	-19	.	- 2	.	-17,3	.	-16	.	-12

<sup>1</sup> Les indicateurs de prix ne sont pas pris en considération pour le calcul de la courbe synthétique parce qu'ils ne présentent pas de profil conjoncturel. Etant donné qu'ils fournissent néanmoins une information tant rapide que fiable les indicateurs de prix sont repris p.m.

<sup>2</sup> Le lissage est effectué sur les données brutes dessaisonnalisées.

# I - 4c.1 — INDUSTRIE DE LA CONSTRUCTION

Valeur chiffrée de la courbe synthétique et de ses composantes (suite 1)

Travaux de génie civil et travaux routiers

	Evolution								Appréciation du carnet d'ordres		Prévisions				Courbe synthétique		p.m. Prix <sup>1</sup>				
	activité de construction		nombre de soumissions et devis		montant des travaux à exécuter		nombre de contrats conclus				emploi		demande				évolution		prévisions		
	Série lissée <sup>2</sup>	Série brute dessaisonnalisée	Série lissée <sup>2</sup>	Série brute dessaisonnalisée	Série lissée <sup>2</sup>	Série brute dessaisonnalisée	Série lissée <sup>2</sup>	Série brute dessaisonnalisée	Série lissée <sup>2</sup>	Série brute dessaisonnalisée	Série lissée <sup>2</sup>	Série brute dessaisonnalisée	Série lissée <sup>2</sup>	Série brute dessaisonnalisée	Série lissée <sup>2</sup>	Série brute dessaisonnalisée	Série lissée <sup>2</sup>	Série brute dessaisonnalisée	Série lissée <sup>2</sup>	Série brute dessaisonnalisée	
1993	Septembre ...	-17,6	-21	+11,8	+10	-19,9	-32	+ 1,4	-12	-30,8	-38	- 3,0	-17	+ 3,6	- 5	- 6,9	-16,4	- 9,9	- 7	- 5,8	- 7
	Octobre .....	-17,4	-28	+11,3	+ 8	-13,5	-42	+ 2,8	-15	-31,9	-42	- 2,5	+ 1	+ 4,8	+ 8	- 5,4	-15,7	-11,3	-13	- 6,0	- 9
	Novembre ...	-15,3	-19	+10,8	+19	- 6,5	+ 4	+ 5,3	+14	-31,0	-33	- 3,3	+ 1	+ 5,4	+ 7	- 3,7	- 1,0	-12,8	-15	- 6,0	- 5
	Décembre ...	-12,8	+ 5	+ 8,8	+25	- 0,9	+12	+ 6,8	+19	-28,5	-30	- 5,4	- 2	+ 5,5	+ 4	- 2,8	+ 4,7	-13,5	-14	- 6,0	- 6
1994	Janvier .....	-10,3	- 6	+ 5,3	+10	- 0,5	+ 5	+ 5,5	+ 9	-26,0	-21	- 7,6	-11	+ 5,3	+11	- 3,9	- 0,4	-13,1	-13	- 5,9	- 5
	Février .....	- 9,0	- 9	+ 1,8	- 2	- 4,0	-20	+ 2,5	- 3	-24,3	-23	- 8,9	-12	+ 4,6	+ 4	- 5,8	- 9,3	-11,5	-14	- 5,5	- 6
	Mars .....	- 8,3	-11	- 1,8	-11	- 7,4	- 7	- 0,5	+ 1	-24,3	-20	- 7,5	-11	+ 4,4	- 1	- 7,3	- 8,6	- 9,0	-10	- 4,9	- 6
	Avril .....	- 6,5	-20	- 3,8	- 4	- 9,3	-10	- 2,5	- 8	-25,3	-26	- 4,5	- 3	+ 5,1	+ 5	- 7,3	- 9,4	- 6,5	- 4	- 4,1	- 4
	Mai .....	- 4,5	+17	- 3,6	- 8	- 9,4	-12	- 2,9	- 3	-26,5	-29	- 1,5	+ 1	+ 6,3	+ 9	- 6,0	- 3,6	- 4,4	- 3	- 3,5	- 3
	Juin .....	- 2,6	- 1	- 2,4	- 1	- 9,1	- 9	- 2,6	- 6	-27,4	-29	+ 0,5	+ 3	+ 7,8	+ 3	- 4,8	- 5,7	- 3,4	+ 1	- 3,1	- 3
	Juillet .....	- 1,6	- 3	- 0,5	+ 4	- 9,8	+10	- 1,5	+ 5	-27,5	-27	+ 0,6	+ 1	+ 9,6	+13	- 3,9	+ 0,4	- 3,3	- 4	- 3,1	- 1
	Août .....	- 1,4	0	+ 1,4	- 6	-11,3	- 6	- 0,4	- 2	-27,8	-22	- 0,5	+ 2	+10,4	+12	- 3,7	- 3,1	- 3,4	- 2	- 3,4	- 4
	Septembre ...	- 1,4	-12	+ 2,8	+ 3	-12,8	-27	- 0,3	+11	-28,0	-30	- 2,0	- 8	+10,1	+ 8	- 4,3	- 7,9	- 3,8	- 5	- 3,6	- 4
	Octobre .....	- 1,5	- 2	+ 1,4	+ 4	-14,3	-15	- 0,3	- 2	-28,3	-27	- 3,5	- 2	+ 9,4	+15	- 5,4	- 4,1	- 4,3	- 3	- 3,9	+ 1
	Novembre ...	- 0,6	+24	- 2,5	+ 5	-15,3	-15	- 0,9	+ 6	-28,8	-29	- 4,6	- 5	+ 7,5	+ 7	- 6,8	- 1,0	- 5,5	- 4	- 4,1	- 8
	Décembre ...	+ 0,3	+ 9	- 6,4	-22	-15,8	-10	- 1,6	- 5	-29,5	-29	- 5,4	- 8	+ 5,4	+ 2	- 8,3	- 9,0	- 7,6	- 5	- 4,4	- 2
1995	Janvier .....	+ 0,5	-21	-10,1	-12	-16,5	-17	- 1,9	- 3	-30,5	-33	- 6,1	- 2	+ 3,6	+ 9	- 9,5	-11,3	-10,5	-19	- 5,0	- 4
	Février .....	+ 1,0	- 8	-12,0	-12	-17,9	-25	- 2,8	0	-31,5	-22	- 7,1	- 8	+ 2,0	+ 1	-10,2	-10,6	-14,0	-12	- 6,3	- 5
	Mars .....	+ 0,6	+ 5	-12,4	+ 1	-19,4	-19	- 4,8	0	-32,6	-33	- 8,9	- 3	+ 1,4	0	-10,9	- 7,0	-16,6	-13	- 7,6	- 8
	Avril .....	- 0,3	0	-13,1	-15	-20,9	-10	- 6,9	- 8	-33,5	-35	-11,1	-21	+ 1,8	- 1	-11,9	-12,9	-18,3	-19	- 9,3	-10
	Mai .....	- 1,3	+13	-13,1	- 9	-22,4	-22	- 9,0	-18	-34,4	-34	-13,4	-10	+ 2,3	+ 3	-13,0	-11,0	-19,0	-19	-11,1	-10
	Juin .....	.	- 6	.	-17	.	-31	.	-22	.	-33	.	-17	.	+ 5	.	-17,3	.	-22	.	-15
	Juillet .....	.	- 7	.	-16	.	-31	.	-10	.	-41	.	-14	.	+ 3	.	-16,6	.	-26	.	-13
	Août .....	.	- 2	.	- 5	.	-24	.	- 6	.	-44	.	-17	.	- 8	.	-15,1	.	-19	.	-18
	Septembre ...	.	- 9	.	- 9	.	-16	.	-13	.	-38	.	-25	.	+ 9	.	-14,4	.	-17	.	-21

<sup>1</sup> Les indicateurs de prix ne sont pas pris en considération pour le calcul de la courbe synthétique parce qu'ils ne présentent pas de profil conjoncturel. Etant donné qu'ils fournissent néanmoins une information tant rapide que fiable les indicateurs de prix sont repris p.m.

<sup>2</sup> Le lissage est effectué sur les données brutes dessaisonnées.

# I - 4c.2 — INDUSTRIE DE LA CONSTRUCTION

Courbes synthétiques

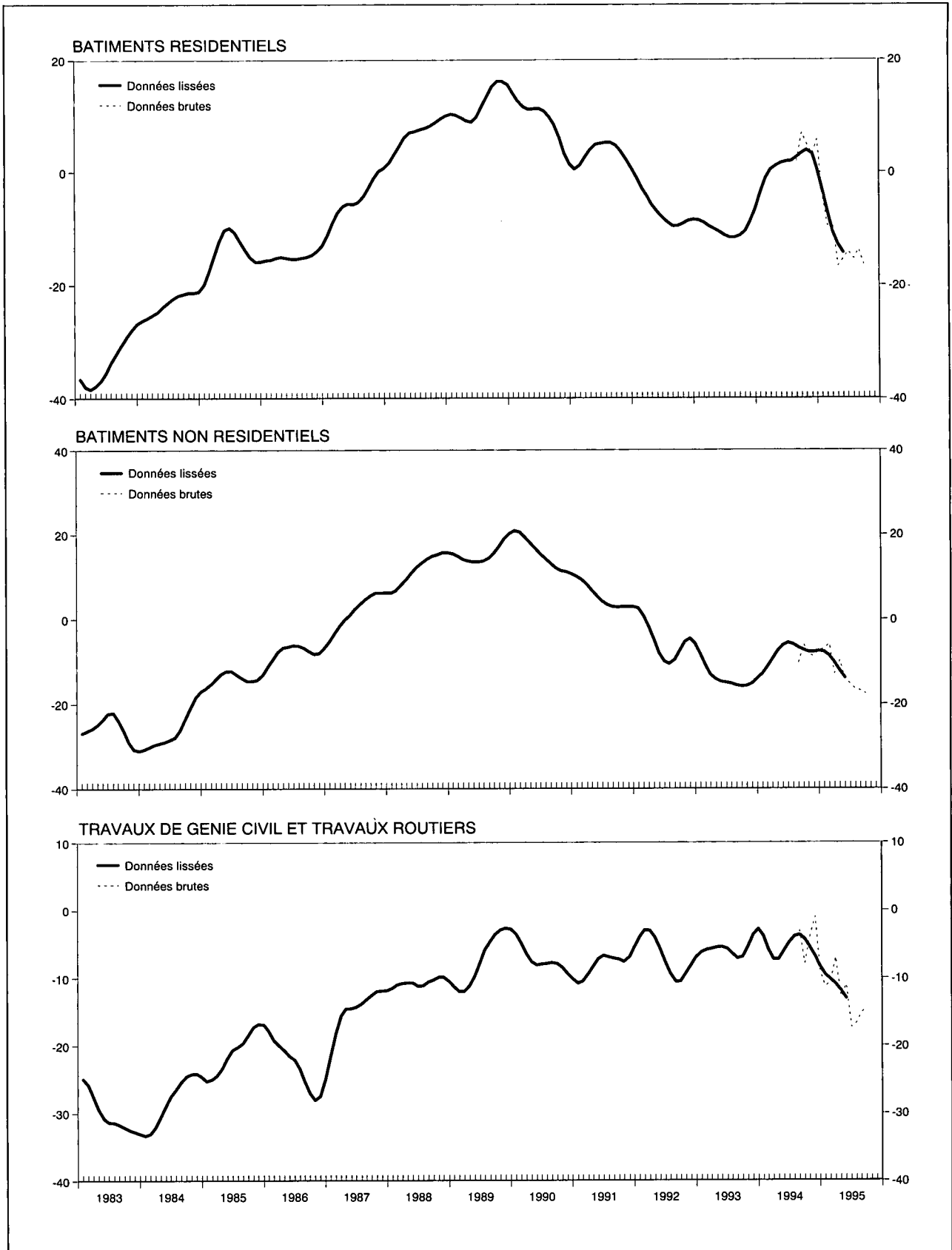



## I - 4c.3 — INDUSTRIE DE LA CONSTRUCTION

### Résultats bruts par secteur

	1994	1995			
	Septembre	1 <sup>er</sup> trimestre	2 <sup>e</sup> trimestre	3 <sup>e</sup> trimestre	Septembre
<b>A. Evolution de l'activité de construction<sup>1</sup></b>					
Gros œuvre de bâtiments .....	+ 14	- 39	- 42	- 44	- 9
dont :					
Bâtiments résidentiels .....	+ 20	- 33	- 38	- 42	- 10
Bâtiments non-résidentiels .....	+ 8	- 44	- 45	- 47	- 9
Génie civil et travaux routiers .....	- 2	- 28	- 31	- 42	- 4
<b>B. Appréciation du carnet d'ordres<sup>2</sup></b>					
Gros œuvre de bâtiments .....	- 21	- 40	- 42	- 44	- 46
dont :					
Bâtiments résidentiels .....	- 10	- 34	- 39	- 42	- 45
Bâtiments non-résidentiels .....	- 31	- 44	- 46	- 47	- 49
Génie civil et travaux routiers .....	- 35	- 29	- 31	- 42	- 41
<b>C. Prévisions de l'emploi au cours des trois prochains mois<sup>3</sup></b>					
Gros œuvre de bâtiments .....	- 10	- 6	- 11	- 21	- 25
dont :					
Bâtiments résidentiels .....	- 5	- 3	- 12	- 18	- 19
Bâtiments non-résidentiels .....	- 13	- 9	- 10	- 23	- 30
Génie civil et travaux routiers .....	- 10	- 2	- 12	- 21	- 33
<b>D. Prévisions des prix au cours des trois prochains mois<sup>4</sup></b>					
Gros œuvre de bâtiments .....	+ 7	- 1	- 9	- 8	- 12
dont :					
Bâtiments résidentiels .....	+ 12	+ 5	- 9	- 8	- 7
Bâtiments non-résidentiels .....	+ 2	- 6	- 10	- 9	- 18
Génie civil et travaux routiers .....	- 7	- 5	- 12	- 20	- 25

<sup>1</sup> Solde net des pourcentages des réponses « a augmenté » et « a diminué ».

<sup>2</sup> Solde net des pourcentages des réponses « plus que suffisant » et « insuffisant ».

<sup>3</sup> Solde net des pourcentages des réponses « accru » et « réduit ».

<sup>4</sup> Solde net des pourcentages des réponses « augmenter » et « diminuer ».

# I - 4d. — COMMERCE

Valeur chiffrée de la courbe synthétique et de ses composantes

	Evolution		Appréciation				Prévisions						Courbe synthétique		p.m. Prix de vente <sup>1</sup>			
	ventes		ventes		stocks		commandes aux fournisseurs belges		commandes aux fournisseurs étrangers		demande				évolution		prévisions	
	Série lissée <sup>2</sup>	Série brute dessaisonnalisée	Série lissée <sup>2</sup>	Série brute dessaisonnalisée	Série lissée <sup>2</sup>	Série brute dessaisonnalisée	Série lissée <sup>2</sup>	Série brute dessaisonnalisée	Série lissée <sup>2</sup>	Série brute dessaisonnalisée	Série lissée <sup>2</sup>	Série brute dessaisonnalisée	Série lissée <sup>2</sup>	Série brute dessaisonnalisée	Série lissée <sup>2</sup>	Série brute dessaisonnalisée	Série lissée <sup>2</sup>	Série brute dessaisonnalisée
1993																		
Septembre	- 6,8	+ 4	-19,0	-19	+21,9	+23	-16,3	-31	-15,9	-17	- 6,8	-10	-15,3	-16,0	-13,8	-17	- 4,0	- 4
Octobre	- 6,3	-26	-18,9	-24	+20,1	+20	-14,3	-15	-14,1	-11	- 4,4	- 4	-13,6	-16,7	-11,8	- 8	- 3,1	- 6
Novembre	- 6,5	+ 3	-18,6	-20	+17,8	+ 7	-11,6	-14	-12,0	-15	- 2,5	- 1	-11,8	- 9,0	- 9,6	-11	- 1,3	- 6
Décembre	- 7,5	- 8	-18,4	-18	+15,5	+17	- 8,5	- 8	- 9,4	-10	- 1,5	+ 1	- 9,9	-10,0	- 7,9	- 8	+ 0,9	+ 5
1994																		
Janvier	- 8,0	-13	-18,1	-18	+14,0	+17	- 5,6	0	- 7,0	- 3	- 1,4	+ 7	- 8,7	- 7,3	- 6,6	- 7	+ 3,1	+ 9
Février	- 8,0	- 2	-18,0	-13	+12,4	+ 9	- 4,0	- 3	- 5,3	- 4	- 1,6	- 2	- 8,3	- 5,5	- 5,4	0	+ 4,4	+ 3
Mars	- 8,4	- 8	-18,0	-20	+11,4	+11	- 4,1	- 3	- 4,0	- 7	- 1,9	- 2	- 8,2	- 8,5	- 4,3	- 3	+ 4,5	+ 4
Avril	- 9,5	-19	-18,0	-24	+10,8	+14	- 5,1	- 9	- 3,4	- 3	- 1,5	- 2	- 8,3	-11,8	- 3,8	- 6	+ 4,1	+ 5
Mai	-11,0	- 3	-18,0	-18	+10,1	+10	- 6,4	- 6	- 3,6	+ 1	- 0,1	+ 2	- 8,5	- 5,7	- 3,8	- 3	+ 3,3	+ 6
Juin	-12,5	-11	-18,0	-15	+10,5	+10	- 7,4	- 8	- 4,3	- 8	+ 1,6	- 2	- 8,9	- 9,0	- 4,3	- 2	+ 2,3	- 4
Juillet	-13,6	-14	-18,0	-18	+11,8	+10	- 8,6	- 2	- 4,8	+ 1	+ 3,4	+ 6	- 9,2	- 6,2	- 5,4	- 8	+ 1,4	+ 2
Août	-13,8	-15	-17,8	-19	+13,4	+14	-10,9	- 9	- 5,3	- 6	+ 4,4	+ 5	- 9,5	- 9,7	- 6,1	- 7	+ 0,8	+ 1
Septembre	-12,9	-15	-17,3	-22	+15,3	+19	-13,8	-13	- 5,4	- 8	+ 4,3	+14	- 9,9	-10,5	- 6,5	- 3	+ 0,4	- 3
Octobre	-11,6	-12	-16,8	-11	+16,8	+17	-16,6	-20	- 5,1	- 5	+ 3,5	+ 3	-10,1	-10,3	- 6,5	-10	+ 0,6	0
Novembre	-10,4	- 9	-16,3	-16	+17,8	+16	-18,9	-19	- 5,0	+ 2	+ 2,3	- 1	-10,4	- 9,8	- 5,9	- 8	+ 1,3	+13
Décembre	- 9,4	- 7	-16,0	-15	+18,6	+20	-20,0	-24	- 5,1	- 5	+ 0,6	+ 1	-11,1	-11,7	- 5,3	- 5	+ 1,4	- 1
1995																		
Janvier	- 9,0	+ 2	-16,0	-16	+19,0	+18	-20,3	-20	- 5,8	- 2	- 1,1	+ 5	-12,0	- 8,2	- 5,1	- 4	+ 1,1	+ 5
Février	- 9,4	- 9	-16,5	-16	+18,9	+22	-20,1	-25	- 6,9	- 9	- 2,6	- 4	-13,0	-14,2	- 5,9	- 1	0,0	+ 3
Mars	-10,1	-12	-17,6	-21	+18,4	+23	-19,9	-18	- 8,4	-12	- 3,6	- 4	-13,7	-15,0	- 7,4	-10	- 2,3	- 9
Avril	-10,6	-14	-19,0	-20	+17,6	+17	-19,8	-21	-10,3	- 6	- 4,3	- 6	-14,0	-14,0	- 9,1	- 6	- 4,0	- 1
Mai	-10,9	- 6	-21,1	-16	+17,4	+15	-20,3	-17	-11,9	-14	- 4,1	- 1	-14,5	-11,5	-10,8	-12	- 5,0	- 5
Juin	.	-15	.	-22	.	+16	.	-19	.	-10	.	- 1	.	-13,8	.	-13	.	- 7
Juillet	.	-10	.	-28	.	+21	.	-26	.	-14	.	- 9	.	-18,0	.	-17	.	-10
Août	.	- 5	.	-27	.	+19	.	-25	.	-23	.	-17	.	-19,3	.	- 4	.	- 4
Septembre	.	-22	.	-30	.	+21	.	-24	.	-17	.	+ 1	.	-18,8	.	-12	.	- 4

<sup>1</sup> Les indicateurs de prix ne sont pas pris en considération pour le calcul de la courbe synthétique parce qu'ils ne présentent pas de profil conjoncturel. Etant donné qu'ils fournissent néanmoins une information tant rapide que fiable les indicateurs de prix sont repris p.m.

<sup>2</sup> Le lissage est effectué sur les données brutes dessaisonnées.

Références bibliographiques : *Bulletin d'Information et de Documentation*, XLIV<sup>e</sup> année, tome II, n<sup>o</sup> 4, octobre 1969, p. 348-363 ; *Bulletin de la Banque Nationale de Belgique*, LXV<sup>e</sup> année, tome II, n<sup>o</sup> 2-3, août-septembre 1990, p. 53-64.

## I - 5 — INVESTISSEMENTS EN BIENS DE CAPITAL FIXE DANS L'INDUSTRIE MANUFACTURIERE

(Pourcentages de variation par rapport à l'année précédente des données à prix courants)

	Prévisions successives de l'enquête-investissements de la BNB			Réalizations		
	A l'automne de l'année précédente	Au printemps de l'année en cours	A l'automne de l'année en cours	Enquête-investissements de la BNB <sup>1</sup>	Statistique établie à partir des données provenant des déclarations à la taxe sur la valeur ajoutée <sup>2</sup>	Statistique annuelle des investissements industriels <sup>2</sup>
1982 .....	- 5,8	+ 4,5	+ 9,1	+ 18,1	+ 18,1	+ 16,8
1983 .....	- 6,9	- 7,2	+ 1,0	+ 3,8	0	+ 5,3
1984 .....	+ 1,9	+ 11,5	+ 10,4	+ 10,6	+ 17,5	+ 7,3
1985 .....	+ 2,8	+ 12,3	+ 5,0	+ 13,0	+ 8,0	+ 14,9
1986 .....	+ 11,9	+ 21,7	+ 12,2	+ 13,0	+ 11,5	+ 11,9
1987 .....	+ 13,9	+ 11,2	+ 4,7	+ 6,6	+ 10,9	+ 6,4
1988 .....	+ 9,0	+ 16,7	+ 13,8	+ 19,8	+ 24,6	+ 28,3
1989 .....	+ 19,9	+ 22,3	+ 13,6	+ 13,0	+ 15,3	+ 8,9
1990 .....	+ 17,9	+ 23,0	+ 12,8	+ 14,5	+ 17,5	+ 20,0
1991 .....	+ 4,1	+ 6,0	- 1,6	0	- 1,6	
1992 .....	+ 5,8	+ 3,6	+ 1,5	- 4,0	- 7,6	
1993 .....	- 17,0	- 19,3	- 28,3	- 27,5	- 19,7	
1994 .....	+ 7,3	+ 4,6	- 3,5	- 4,7	- 8,1	
1995 .....	+ 21,1	+ 12,9				

<sup>1</sup> Résultats de l'enquête du printemps de l'année suivante.

<sup>2</sup> Source : INS.

Référence bibliographique : *Bulletin de la Banque Nationale de Belgique*, LXI<sup>e</sup> année, tome I, n<sup>o</sup> 6, juin 1986 : « Formation brute de capital fixe dans l'industrie manufacturière en Belgique : tour d'horizon des sources statistiques disponibles et apport spécifique de l'enquête semestrielle de la Banque Nationale de Belgique ».

## II. — POPULATION, EMPLOI, CHOMAGE

### 1. — POPULATION, DEMANDE ET OFFRE D'EMPLOIS

Sources : Ministère de l'Emploi et du Travail, INS, ONSS, ONEM.

	1985	1986	1987	1988	1989	1990	1991	1992
<i>Population (milliers d'unités) :</i>								
population totale <sup>1</sup> .....	9.859	9.865	9.914	9.928	9.948	9.987	10.022	10.068
population active <sup>2</sup> .....	4.112	4.108	4.115	4.126	4.144	4.179	4.210	4.237
<i>Emploi et chômage (variations en milliers d'unités)<sup>3</sup> :</i>								
1. <i>Demande d'emplois (population active) :</i>								
Total .....	- 20	- 3	+ 6	+ 12	+ 18	+ 35	+ 31	+ 27
Hommes .....	- 34	- 24	- 18	- 13	+ 7	+ 8	+ 7	- 3
Femmes .....	+ 15	+ 20	+ 25	+ 25	+ 11	+ 27	+ 25	+ 30
Variations suite à des modifications :								
1.1 de la population en âge de travailler <sup>4</sup> :								
Total .....	+ 13	+ 5	+ 5	+ 1	- 2	0	+ 1	+ 5
Hommes .....	+ 9	+ 4	+ 4	+ 2	0	+ 1	+ 2	+ 4
Femmes .....	+ 5	+ 1	+ 1	- 1	- 2	- 1	- 1	+ 1
1.2 du taux d'activité :								
Total .....	- 33	- 8	+ 2	+ 11	+ 20	+ 35	+ 30	+ 22
Hommes .....	- 43	- 28	- 22	- 15	+ 7	+ 7	+ 5	- 7
Femmes .....	+ 10	+ 20	+ 24	+ 25	+ 13	+ 28	+ 25	+ 29
2. <i>Offre d'emplois (emploi) .....</i>								
par :	+ 20	+ 25	+ 18	+ 53	+ 58	+ 54	+ 5	- 18
2.1 les entreprises .....								
+ 13	+ 5	+ 31	+ 51	+ 60	+ 48	+ 18	- 15	
- agriculture, sylviculture et pêche ...								
- 1	- 2	- 3	- 2	- 1	- 1	- 2	- 3	
- industrie <sup>5</sup> .....								
- 15	- 15	- 21	- 13	+ 12	- 1	- 13	- 20	
- construction .....								
- 1	+ 1	0	+ 8	+ 13	+ 10	+ 7	+ 3	
- services .....								
+ 29	+ 20	+ 54	+ 58	+ 37	+ 39	+ 26	+ 7	
2.2 les services non-marchands <sup>6</sup> .....								
+ 8	+ 18	- 14	+ 3	- 2	+ 4	- 13	- 2	
2.3 l'étranger <sup>7</sup> .....								
0	+ 2	+ 2	0	0	+ 2	- 1	- 1	
3. <i>Chômage (1 - 2)<sup>8</sup> :</i>								
Total .....	- 40	- 28	- 12	- 42	- 40	- 19	+ 26	+ 45
Hommes .....	- 31	- 21	- 7	- 21	- 20	- 7	+ 17	+ 22
Femmes .....	- 8	- 7	- 5	- 21	- 20	- 12	+ 10	+ 23

<sup>1</sup> A la fin de l'année.

<sup>2</sup> Estimations à fin juin. Y compris les forces armées.

<sup>3</sup> Variation, au 30 juin de chaque année, par rapport à la même date de l'année précédente. Du fait que les montants ont été arrondis, les totaux ne sont pas nécessairement égaux à la somme des parties composantes.

<sup>4</sup> Hommes et femmes de 15 à 64 ans.

<sup>5</sup> Industries extractive et manufacturière; électricité, gaz et eau.

<sup>6</sup> Effectifs dans l'administration, l'enseignement, les forces armées et miliciens, y compris les personnes occupées dans l'ensemble des programmes spéciaux de mise au travail : chômeurs mis au travail par les pouvoirs publics, cadre spécial temporaire,

troisième circuit de travail, contractuels subventionnés, programme d'emploi PRIME (projets régionaux d'insertion dans le marché de l'emploi) de la région wallonne et chômeurs mis au travail à temps plein en remplacement d'interruptions de carrière.

<sup>7</sup> Emplois offerts à l'étranger à des personnes résidant en Belgique, diminués des emplois offerts en Belgique à des non-résidents.

<sup>8</sup> Chômeurs complets indemnisés, demandeurs d'emploi libres inoccupés, autres chômeurs inscrits obligatoirement, à l'exclusion des chômeurs occupés dans un atelier protégé et des chômeurs qui ont accepté un emploi à temps réduit en vue d'échapper au chômage et les chômeurs âgés qui ne sont plus considérés comme demandeurs d'emploi en vertu de l'arrêté royal du 29 décembre 1984.

## II - 2. — CHOMAGE ET EMPLOIS VACANTS

Source : ONEM.

	Demandeurs d'emploi inoccupés <sup>1</sup>							Taux de chômage dessaisonné <sup>3</sup>	Pour mémoire : chômeurs complets indemnisés, non demandeurs d'emploi <sup>2</sup>	Emplois vacants notifiés à l'ONEM <sup>3</sup>			
	Chômeurs complets indemnisés			Jeunes travailleurs en période de stage	Demandeurs d'emploi libres inoccupés	Autres chômeurs inscrits obliga- toirement <sup>4</sup>	Total					Notifi- cations reçues durant le mois <sup>6</sup>	Emplois encore vacants <sup>1</sup>
	ayant moins de 25 ans	ayant 25 ans ou plus	Total										
	milliers d'unités									milliers d'unités			
(a)	(b)	(c) = (a) + (b)	(d)	(e)	(f)	(g) = (c) à (f)	(h)	(i)	(j)	(k)			
1987 .....	117,9	316,8	434,7	36,4	13,2	16,6	500,9	10,0	66,0	14,8	14,7		
1988 .....	96,4	301,5	397,9	34,5	10,6	16,4	459,4	8,9	70,9	16,0	21,6		
1989 .....	80,8	283,1	363,9	30,4	9,5	15,5	419,3	7,5	72,9	15,6	23,4		
1990 .....	72,8	275,2	348,0	30,6	9,3	14,9	402,8	6,7	72,4	13,4	18,7		
1991 .....	80,3	288,4	368,7	32,2	11,3	17,3	429,5	6,6	74,0	12,0	16,2		
1992 .....	89,2	321,5	410,7	31,3	12,2	18,7	472,9	7,3	74,2	11,8	16,8		
1993 .....	102,1	373,8	475,9	35,1	15,9	22,8	549,7	8,8	74,3	11,1	14,6		
1994 .....	102,5	404,7	507,2	37,1	16,9	27,5	588,7	10,0	73,1	13,1	19,0		
1993 2 <sup>e</sup> trimestre .....	100,0	361,4	461,4	10,1	14,6	22,3	508,4	8,7	74,3	11,6	15,6		
3 <sup>e</sup> trimestre .....	105,5	386,7	492,2	52,5	16,9	23,5	585,1	9,1	74,3	9,9	15,5		
4 <sup>e</sup> trimestre .....	99,2	390,2	489,4	55,8	17,8	25,0	588,0	9,5	74,4	10,4	13,6		
1994 1 <sup>er</sup> trimestre .....	114,2	400,0	514,2	26,2	17,3	26,3	584,0	9,8	74,5	13,9	16,0		
2 <sup>e</sup> trimestre .....	104,2	397,3	501,5	11,5	16,7	27,5	557,2	10,1	74,5	14,4	20,6		
3 <sup>e</sup> trimestre .....	102,0	413,4	515,4	53,0	17,0	28,0	613,4	10,1	72,3	12,4	21,3		
4 <sup>e</sup> trimestre .....	89,4	408,3	497,7	57,5	16,6	28,2	600,0	10,0	71,1	11,8	18,4		
1995 1 <sup>er</sup> trimestre .....	83,3	411,0	494,3	49,0	16,6	29,1	589,0	10,1	71,4	.	.		
2 <sup>e</sup> trimestre .....	83,4	401,3	484,7	29,0	16,3	29,2	559,2	10,2	73,1	.	.		
3 <sup>e</sup> trimestre .....	96,9	420,5	517,4	57,4	17,9	29,9	622,6	10,2	74,2	.	.		
1994 Septembre .....	97,6	411,9	509,5	62,6	16,3	28,3	616,7	10,1	71,8	14,3	20,8		
Octobre .....	92,1	407,9	500,0	61,4	16,8	28,3	606,5	10,1	71,6	14,4	19,7		
Novembre .....	87,8	405,1	492,9	57,1	16,9	28,2	595,1	10,0	71,2	11,5	18,4		
Décembre .....	88,4	411,8	500,2	54,2	16,2	28,0	598,6	10,0	70,4	9,4	16,9		
1995 Janvier .....	87,4	416,3	503,7	51,7	16,3	28,2	599,9	10,1	70,7	14,1	17,7		
Février .....	83,5	412,6	496,1	49,3	16,8	29,4	591,6	10,1	71,2	13,8	19,1		
Mars .....	79,0	404,1	483,1	46,1	16,6	29,7	575,5	10,1	72,2	.	.		
Avril .....	75,5	402,2	477,7	43,4	16,4	29,7	567,2	10,2	72,4	.	.		
Mai .....	85,9	400,3	486,2	24,3	16,0	28,8	555,3	10,2	73,0	.	.		
Juin .....	88,8	401,5	490,3	19,4	16,6	29,0	555,3	10,2	73,8	.	.		
Juillet .....	97,2	417,2	514,4	47,0	17,6	29,2	608,2	10,1	74,5	.	.		
Août .....	99,3	424,3	523,6	59,9	17,7	29,7	630,9	10,2	74,5	.	.		
Septembre .....	94,3	420,0	514,3	65,1	18,3	30,9	628,6	10,3	73,5	.	.		
Octobre .....	90,1	418,6	508,7	65,6	18,4	31,7	624,4	10,3	72,0	.	.		

<sup>1</sup> Données annuelles ou trimestrielles : moyenne des données à fin de mois ; données mensuelles : fin de mois.

<sup>2</sup> Chômeurs indemnisés qui, en vertu de l'Arrêté Royal du 29 décembre 1984, ont opté pour le statut de non-demandeur d'emploi.

<sup>3</sup> Y compris les emplois vacants parmi les stages des jeunes et dans le cadre spécial temporaire et, ceux relatifs au troisième circuit de travail.

<sup>4</sup> A l'exclusion des chômeurs occupés dans un atelier protégé, des chômeurs qui ont accepté un emploi à temps réduit en vue d'échapper au chômage et, à partir de janvier 1985, des demandeurs d'emploi occupés à temps réduit pendant la période d'attente.

<sup>5</sup> Définition C.E. harmonisée.

<sup>6</sup> Données annuelles ou trimestrielles : moyennes par an ou par trimestre des données mensuelles.

Référence bibliographique : *Bulletin de la Banque Nationale de Belgique*, LX<sup>e</sup> année, tome II, n<sup>os</sup> 1-2, juillet-août 1985, p. 29.

### III. — AGRICULTURE ET PECHE

#### 1. — AGRICULTURE

Sources : INS : Statistiques agricoles, et Institut Economique Agricole.

	1986	1987	1988	1989	1990	1991	1992	1993
<b>Superficie agricole utilisée<sup>1</sup></b> (milliers d'hectares)								
Froment .....	181	185	186	203	205	200	201	197
Autres céréales panifiables .....	17	20	18	18	19	19	17	18
Céréales non panifiables .....	152	146	145	129	111	96	92	97
Betteraves sucrières .....	113	106	109	106	108	103	101	99
Autres plantes industrielles .....	13	16	16	17	19	20	19	19
Pommes de terre .....	40	45	41	42	48	51	58	48
Autres plantes et racines tuberculifères .....	14	14	12	12	12	12	11	11
Prés et prairies .....	661	652	647	638	633	630	617	618
Cultures maraîchères .....	23	27	29	29	27	29	28	27
Cultures fruitières .....	11	11	12	12	13	14	14	15
Divers .....	158	155	154	156	162	176	187	207
Total ...	1.383	1.377	1.369	1.362	1.357	1.350	1.345	1.356
<b>Production végétale<sup>2</sup></b> (milliers de tonnes)								
Froment .....	1.257	1.047	1.252	1.402	1.266	1.361	1.329	1.428
Avoine .....	59	60	70	45	34	36	36	54
Orge .....	793	678	738	647	534	495	450	391
Autres céréales .....	148	136	148	148	152	176	181	268
Betteraves sucrières .....	5.886	5.425	6.109	6.061	6.418	5.676	5.957	6.264
Pommes de terre .....	1.401	1.620	1.614	1.443	1.665	1.823	2.429	2.155
<b>Animaux<sup>1</sup></b> (milliers)								
Vaches laitières .....	947	922	892	872	846	784	756	686
Autres bovidés .....	2.113	2.157	2.179	2.255	2.403	2.480	2.466	2.546
Porcs .....	5.585	5.861	6.278	6.474	6.700	6.550	6.823	7.165
<b>Production animale</b>								
Livraisons de lait aux laiteries (millions de litres)	3.197	3.043	2.960	3.033	2.952	2.955	2.851	2.823
Abattages (poids net de la viande - milliers de tonnes)	1.053	1.094	1.111	1.116	1.094	1.281	1.295	1.360

<sup>1</sup> Recensement au 15 mai.

<sup>2</sup> Estimations sur base des rendements à l'hectare.

#### III - 2. — PECHE MARITIME

Poissons débarqués dans les ports belges — Pêche belge

(milliers de tonnes)

Source : Ministère de l'Agriculture : Revue de l'agriculture.

	1983	1984	1985	1986	1987	1988	1989	1990
Poissons de fond .....	27,8	27,7	28,0	27,7	29,1	29,3	26,6	27,9
Poissons pélagiques .....	5,4	4,1	3,1	0,5	0,1	0,0	0,4	0,2
Crustacés et mollusques .....	2,9	2,7	2,6	2,3	2,2	2,1	2,3	2,1
Total ...	36,1	34,5	33,7	30,5	31,4	31,4	29,4	30,2

## IV - 1. — PRODUCTION INDUSTRIELLE

(indices 1990 = 100)

Source : INS : Statistiques industrielles

Moyennes mensuelles ou mois	Industrie totale		Construc- tion	Indices par genre d'affectation de la production					Industries extractives	Industrie manufac- turière ; Indice gé- néral non compris l'électricité et l'eau
	Construc- tion comprise	à l'exclu- sion de la construc- tion		Biens intermé- diaires	Biens de consomma- tion	Biens de consomma- tion non durables	Biens de consomma- tion dura- bles	Biens d'investis- sement		
Divisions NACE .....	10 - 45	10 - 41	45						10 - 14	15 - 37
Pondération par rapport à l'en- semble de la prod. ind. ....	100,0	81,4	18,6	—	—	—	—	—	0,8	71,4
1991 .....	95,5	98,0	86,6	97,9	100,7	100,4	100,1	104,0	—	101,8
1992 .....	98,9	97,9	103,2	97,6	101,4	102,9	98,9	92,4	113,9	98,8
1993 .....	91,1	93,0	84,4	92,3	99,8	98,9	97,7	92,4	101,3	98,2
1994 .....	93,7	94,9	89,6	95,7	98,4	97,0	97,3	95,8	103,2	100,3
1992 4 <sup>e</sup> trimestre .....	96,8	96,5	97,8	96,2	99,8	101,4	97,4	91,4	109,7	97,4
1993 1 <sup>er</sup> trimestre .....	94,1	96,5	85,4	95,6	101,9	100,9	102,3	96,8	96,5	101,1
2 <sup>e</sup> trimestre .....	95,6	95,4	96,8	95,3	99,8	98,9	100,1	98,5	116,1	102,9
3 <sup>e</sup> trimestre .....	84,2	85,6	79,3	84,9	93,5	96,1	88,4	80,0	101,4	89,6
4 <sup>e</sup> trimestre .....	90,4	94,3	76,1	93,4	104,0	99,5	100,0	94,3	91,4	99,2
1994 1 <sup>er</sup> trimestre .....	96,9	100,8	82,6	97,7	105,1	102,4	107,3	101,2	106,0	106,6
2 <sup>e</sup> trimestre .....	96,8	97,2	95,8	98,5	100,1	98,1	100,9	101,4	105,9	103,9
3 <sup>e</sup> trimestre .....	85,6	85,8	85,4	88,0	90,8	92,0	83,0	84,4	97,9	90,4
4 <sup>e</sup> trimestre .....	95,5	95,8	94,7	98,5	97,5	95,6	98,0	96,3	103,1	100,3
1994 Février .....	91,1	95,7	74,1	91,2	100,0	97,8	101,1	96,9	95,0	101,2
Mars .....	107,8	108,8	105,0	109,5	113,4	109,8	117,9	112,5	123,9	116,1
Avril .....	93,4	95,8	84,5	94,5	96,3	93,6	98,9	100,5	105,9	101,6
Mai .....	92,5	92,6	92,5	95,6	94,2	92,9	93,3	92,2	100,6	98,7
Juin .....	104,4	103,1	110,4	105,3	109,8	107,7	110,4	111,4	111,2	111,3
Juillet .....	61,2	66,4	41,4	62,9	65,5	71,1	47,3	59,7	60,5	68,0
Août .....	90,9	88,6	100,9	94,0	97,9	99,4	89,2	86,6	112,7	93,6
Septembre .....	104,7	102,5	113,9	107,2	108,9	105,5	112,6	106,8	120,6	109,6
Octobre .....	100,2	100,1	101,3	102,9	102,2	99,9	103,7	103,1	111,5	105,9
Novembre .....	97,9	98,2	97,4	100,7	100,9	98,6	102,0	99,1	106,2	103,3
Décembre .....	88,3	89,2	85,4	91,8	89,4	88,2	88,3	86,6	91,5	91,8
1995 Janvier .....	91,1	98,2	62,5	90,9	100,0	96,8	106,1	93,7	76,8	101,8
Février .....	95,7	97,8	88,0	96,8	103,5	97,8	119,1	101,8	88,9	103,3

## IV - 2 — PRODUCTION MANUFACTURIERE

### Ventilation par secteur industriel

(indices 1990 = 100)

Source : INS : Statistiques industrielles.

Moyennes mensuelles ou mois	Industries agricoles et alimentaires		Textile : indice général	Habille-ment et fourrures	Cuir et chaussu-res	Bois	Papier et carton	Cokéfac-tion, raffinage et indus-tries nu-cléaires	Industrie chimique du caout-chouc et des plastiques			Autres produits minéraux non mé-talliques
	Industries alimentaires	Tabac							Indice général	Industrie chimique	Industrie du caout-chouc et des plas-tiques	
Divisions NACE .....	15	16	17	18	19	20	21	23	24 - 25	24	25	26
Pondération par rapport à l'ensemble de la pro-duction industrielle ....	12,0	0,5	3,4	1,8	0,1	0,6	1,6	0,8	13,1	9,8	3,3	3,7
1991 .....	101,5	105,8	88,1	106,5	—	97,9	97,5	101,7	101,2	99,8	102,4	93,5
1992 .....	103,0	98,2	94,3	108,1	—	91,9	101,6	85,5	112,2	111,6	111,7	96,8
1993 .....	102,1	92,9	84,5	117,4	45,6	89,0	93,4	75,4	106,9	107,7	100,6	97,2
1994 .....	99,6	96,8	85,3	114,6	41,8	90,8	96,6	75,0	107,4	107,8	102,0	102,9
1992 4 <sup>e</sup> trimestre .....	103,6	93,1	92,9	100,2	—	94,7	98,5	110,6	84,3	109,5	108,2	95,3
1993 1 <sup>er</sup> trimestre .....	99,4	94,5	93,3	121,3	49,0	91,7	96,8	103,2	67,2	110,2	110,7	98,5
2 <sup>e</sup> trimestre .....	101,2	106,2	85,6	110,4	46,2	92,0	100,9	104,8	75,6	109,8	109,7	102,2
3 <sup>e</sup> trimestre .....	102,3	85,6	71,3	117,1	39,3	80,4	88,5	93,4	80,0	100,9	103,4	92,3
4 <sup>e</sup> trimestre .....	105,7	85,2	87,8	120,9	47,9	92,0	87,5	100,9	78,9	106,7	107,1	95,7
1994 1 <sup>er</sup> trimestre ... *	102,0	100,8	96,7	128,8	46,4	95,3	104,9	110,1	73,8	116,7	117,5	106,4
2 <sup>e</sup> trimestre ... *	100,5	94,7	90,3	115,2	44,4	95,9	98,5	106,0	74,4	110,0	109,5	107,0
3 <sup>e</sup> trimestre ... *	95,9	99,4	69,9	103,0	36,1	80,7	88,7	90,8	76,9	96,9	98,0	94,5
4 <sup>e</sup> trimestre ... *	99,8	92,3	84,3	111,4	40,2	91,3	94,4	101,1	75,0	105,9	106,1	103,6
1994 Février .....	97,7	92,6	92,0	122,0	44,5	91,2	98,4	68,7	110,8	111,5	104,4	100,2
Mars .....	110,1	107,6	104,0	138,9	47,9	105,8	112,5	74,9	126,1	127,0	118,8	119,2
Avril .....	97,6	92,4	87,2	104,7	39,2	92,0	97,8	71,7	109,0	109,1	104,0	103,5
Mai .....	95,7	90,2	85,0	107,3	41,5	89,4	94,8	75,1	106,6	106,7	101,7	101,5
Juin .....	108,2	101,4	98,6	133,6	52,5	106,3	102,8	76,3	114,3	112,7	112,2	116,0
Juillet .....	82,4	79,9	43,0	61,2	17,9	50,4	68,5	78,6	78,0	83,0	65,2	70,2
Août .....	100,6	105,7	71,0	115,5	43,3	86,4	94,7	76,6	98,9	98,5	95,5	97,9
Septembre .....	104,6	112,6	95,8	132,3	47,1	105,3	102,9	75,6	113,8	112,4	111,7	115,4
Octobre .....	104,0	95,8	89,4	114,7	41,1	96,3	98,4	78,4	111,8	111,6	107,4	109,6
Novembre .....	102,1	94,1	90,0	116,4	42,5	96,6	100,2	72,3	109,7	109,2	105,7	106,9
Décembre .....	93,4	86,9	73,4	103,1	37,1	81,1	84,6	74,4	96,3	97,4	90,1	94,4
1995 Janvier .....	99,9	84,4	93,5	124,2	40,3	91,9	100,2	79,0	115,2	115,9	108,5	87,0
Février .....	97,0	77,3	90,9	132,1	46,5	95,3	96,5	69,1	114,6	116,3	105,1	96,2



## IV - 2 — PRODUCTION MANUFACTURIERE (suite)

Ventilation par secteur industriel

(indices 1990 = 100)

Source : INS : Statistiques industrielles.

Moyennes mensuelles ou mois	Métallurgie	Fabrications métalliques						Electricité, gaz et eau	Electricité	Eau
		Indice général	Ouvrages en métaux	Machines et équipements	Equipements électriques et électroniques	Equipements médicaux, instruments de précision, etc.	Matériels de transport			
Divisions NACE .....	27	28 - 35	28	29	30 - 32	33	34 - 35	40 - 41	40,1	41
Pondération par rapport à l'ensemble de la production industrielle .....	5,0	21,3	3,8	4,1	5,4		7,9	9,2	6,0	1,7
1991 .....	97,5	96,6	100,7	95,2	98,0	105,3	95,8	101,5	101,4	103,0
1992 .....	89,4	92,3	96,6	87,0	92,0	105,1	94,4	102,4	101,8	105,1
1993 .....	95,0	87,8	89,5	81,1	91,2	95,3	91,6	100,9	99,9	106,3
1994 .....	103,2	90,3	91,6	85,8	91,5	104,5	94,1	102,5	102,1	105,5
1992 4 <sup>e</sup> trimestre .....	82,9	92,0	95,4	86,4	94,7	92,3	96,6	106,0	106,8	102,8
1993 1 <sup>er</sup> trimestre .....	99,9	91,2	91,6	85,8	91,6	97,0	96,3	108,1	109,0	105,0
2 <sup>e</sup> trimestre .....	101,2	97,0	98,8	87,9	99,7	103,1	104,7	95,1	92,3	108,1
3 <sup>e</sup> trimestre .....	83,4	75,4	79,6	70,3	80,8	74,5	87,2	92,4	89,1	107,7
4 <sup>e</sup> trimestre .....	95,2	87,7	88,0	80,3	92,6	91,8	93,2	108,1	109,2	104,4
1994 1 <sup>er</sup> trimestre .....	104,9	95,8	96,6	91,4	98,5	98,4	113,1	108,5	110,0	102,7
2 <sup>e</sup> trimestre .....	107,3	94,9	92,4	90,9	95,1	101,3	110,0	95,9	94,0	105,3
3 <sup>e</sup> trimestre .....	95,5	79,6	84,5	74,3	80,0	82,3	89,3	94,6	91,5	109,5
4 <sup>e</sup> trimestre .....	104,9	91,1	92,9	86,5	92,4	94,4	105,5	111,2	112,9	104,5
1994 Février .....	98,8	91,2	93,1	86,8	92,0	106,2	94,9	103,4	104,7	98,6
Mars .....	112,0	106,2	104,5	99,6	108,9	121,4	112,9	108,1	108,4	107,4
Avril .....	103,3	93,7	89,5	90,5	93,0	123,7	101,1	101,3	101,3	102,4
Mai .....	109,5	86,8	88,1	82,8	86,8	103,2	90,9	93,3	91,1	104,0
Juin .....	109,2	104,1	99,6	99,5	105,6	103,2	112,0	93,0	89,5	109,6
Juillet .....	83,9	54,0	56,2	51,2	44,8	49,3	64,7	88,6	83,1	113,9
Août .....	94,7	83,2	93,8	77,7	88,1	106,3	78,1	94,9	92,7	105,8
Septembre .....	108,0	101,6	103,5	94,1	107,0	112,4	104,2	100,3	98,6	108,7
Octobre .....	109,0	97,4	99,6	92,1	98,5	107,3	101,6	107,7	108,9	103,2
Novembre .....	104,0	93,8	97,2	89,4	94,6	120,0	96,1	110,1	111,3	105,6
Décembre .....	101,8	82,1	82,0	78,1	84,2	89,2	85,6	115,9	118,6	104,6
1995 Janvier .....	107,6	89,1	85,7	89,7	91,0	101,2	91,9	123,9	120,8	103,8
Février .....	111,0	94,7	88,0	89,3	91,3	96,8	106,9	108,0	106,0	97,4

### IV - 3. — ENERGIE

Sources : coke et houille : MAE, Administration des Mines; autres données : INS.

Moyennes mensuelles ou mois	Pétrole (milliers de tonnes)					Gaz (millions de m <sup>3</sup> )	Coke (milliers de tonnes)		Houille (milliers de tonnes)		Electricité (millions kWh)		
	Mise en œuvre de pétrole brut	Consommation intérieure					Importations de gaz naturel en UEBL	Production	Consommation intérieure	Production		Consommation intérieure	Production nette
		Total <sup>1</sup>	Dont :										
		Essence autos	Gas-oil et fuel-oil léger	Fuel-oil résiduel									
1987 .....	2.004	1.284	236	698	182	776	436	406	363	1.034	5.000		
1988 .....	1.974	1.307	245	701	195	.	462	455	207	1.142	5.159		
1989 .....	2.048	1.274	240	695	172	.	455	436	158	1.150	5.326		
1990 .....	2.103	1.252	227	700	146	.	452	439	86	1.261	5.572		
1991 .....	2.388	1.359	228	749	196	.	*408	*418	* 53	*1.183	5.677		
1992 .....	2.407	1.412	242	763	208	.	.	.	.	.	5.698		
1993 .....	2.315	1.366	237	761	187	.	.	.	.	.	5.592		
1994 .....	2.350	1.403	237	787	189	.	.	.	.	.	5.714		
1992 4 <sup>e</sup> trimestre .....	2.478	1.482	249	806	243	.	.	.	.	.	5.977		
1993 1 <sup>er</sup> trimestre .....	1.957	1.400	215	847	181	.	.	.	.	.	6.104		
2 <sup>e</sup> trimestre .....	2.389	1.278	229	686	175	.	.	.	.	.	5.166		
3 <sup>e</sup> trimestre .....	2.441	1.298	261	673	160	.	.	.	.	.	4.987		
4 <sup>e</sup> trimestre .....	2.472	1.489	241	839	231	.	.	.	.	.	6.113		
1994 1 <sup>er</sup> trimestre .....	2.417	1.521	229	939	187	.	.	.	.	.	6.154		
2 <sup>e</sup> trimestre .....	2.252	1.311	233	696	176	.	.	.	.	.	5.261		
3 <sup>e</sup> trimestre .....	2.367	1.319	247	709	154	.	.	.	.	.	5.118		
4 <sup>e</sup> trimestre .....	2.364	1.462	237	804	239	.	.	.	.	.	6.322		
1994 Juillet .....	2.412	1.140	222	578	136	.	.	.	.	.	4.651		
Août .....	2.277	1.362	283	729	124	.	.	.	.	.	5.183		
Septembre .....	2.413	1.453	235	819	201	.	.	.	.	.	5.519		
Octobre .....	2.500	1.470	242	812	218	.	.	.	.	.	6.097		
Novembre .....	2.193	1.359	219	733	235	.	.	.	.	.	6.229		
Décembre .....	2.401	1.558	251	868	264	.	.	.	.	.	6.640		
1995 Janvier .....	2.507	1.551	223	970	192	.	.	.	.	.	6.756		
Février .....	2.152	1.407	211	877	164	.	.	.	.	.	5.929		
Mars .....	1.853	1.636	252	1.023	168	.	.	.	.	.	6.493		
Avril .....	1.588	1.313	230	714	150	.	.	.	.	.	6.007		
Mai .....	2.060	1.281	247	689	141	.	.	.	.	.	5.653		
Juin .....	2.214	1.323	252	719	134	.	.	.	.	.	5.418		
Juillet .....	2.452	1.090	217	556	131	.	.	.	.	.	4.766		

<sup>1</sup> Essence autos, gas-oil, fuel-oil résiduel, essences aviation et carburacteur (type essence), essences spéciales et white spirit, pétrole et carburacteur (type pétrole),

huiles de graissage et autres produits lubrifiants, brai de pétrole résiduel, bitumes asphaltiques, gaz de pétrole énergétiques et chimiques.

#### IV - 4. — METALLURGIE

Source : Sidérurgie : Eurostat ; Fabrications métalliques : INS : Statistiques industrielles.

Moyennes mensuelles ou mois	Sidérurgie (milliers de tonnes)		Fabrications métalliques (milliards de francs)			Expéditions
	Production d'acier brut	Production d'acier fini	Commandes inscrites			
			pour le marché intérieur	pour les exportations	Total	
1986 .....	809	614	22,2	61,7	83,9	84,6
1987 .....	815	618	21,7	64,8	86,5	86,8
1988 .....	935	731	24,5	71,1	95,5	94,4
1989 .....	914	718	29,8	79,2	109,0	105,4
1990 .....	955	761	32,1	82,7	114,8	112,7
1991 .....	946	749	30,1	78,1	108,2	107,5
1992 .....*	861	.	31,7	78,3	110,0	110,2
1993 .....	848	.	29,0	80,0	109,0	106,9
1991 4 <sup>e</sup> trimestre .....	948	691	31,5	81,7	113,2	112,3
1992 1 <sup>er</sup> trimestre .....*	910	.	32,2	87,4	119,6	116,7
2 <sup>e</sup> trimestre .....*	850	.	30,5	85,6	116,2	120,4
3 <sup>e</sup> trimestre .....*	887	.	26,8	64,5	91,3	92,1
4 <sup>e</sup> trimestre .....*	796	.	37,2	75,8	112,9	111,7
1993 1 <sup>er</sup> trimestre .....*	889	.	29,0	81,8	110,8	108,1
2 <sup>e</sup> trimestre .....*	887	.	30,1	85,1	115,1	115,7
3 <sup>e</sup> trimestre .....*	769	.	28,4	63,8	92,2	91,5
4 <sup>e</sup> trimestre .....*	848	.	28,5	89,4	117,8	112,4
1992 Décembre .....*	683	.	51,3	71,7	123,0	106,3
1993 Janvier .....*	817	.	27,5	68,6	96,1	92,5
Février .....*	879	.	27,9	86,8	114,7	106,6
Mars .....*	970	.	31,7	90,0	121,7	125,3
Avril .....*	965	.	29,8	86,6	116,4	115,6
Mai .....*	824	.	28,4	78,8	107,3	103,5
Juin .....*	872	.	32,0	89,8	121,8	128,0
Juillet .....*	729	.	28,4	47,6	76,0	68,6
Août .....*	731	.	26,2	60,0	86,2	86,9
Septembre .....*	846	.	30,7	83,8	114,5	119,0
Octobre .....*	922	.	29,0	84,5	113,5	113,2
Novembre .....*	817	.	26,2	72,4	98,6	100,6
Décembre .....*	806	.	30,3	111,2	141,5	123,4

## IV - 5. — CONSTRUCTION

Sources : avis favorables : Ministère des Travaux Publics, Administration de l'Urbanisme (par région); autres données : INS : Statistiques industrielles.

Moyennes mensuelles ou mois	Logements					Autres bâtiments					Production Indice 1990 = 100 <sup>1</sup>
	Avis favorables	Autorisations de bâtir		Bâtiments commencés		Avis favorables	Autorisations de bâtir		Bâtiments commencés		
	Nombre	Nombre	Volume	Nombre	Volume	Nombre	Nombre	Volume	Nombre	Volume	
	(milliers)	(milliers)	(milliers de m <sup>3</sup> )	(milliers)	(milliers de m <sup>3</sup> )	(milliers)	(milliers)	(milliers de m <sup>3</sup> )	(milliers)	(milliers de m <sup>3</sup> )	
1987 .....	.	3,1	1.904	2,4	1.517	.	0,7	2.789	0,5	1.910	—
1988 .....	.	3,8	2.292	3,0	1.817	.	0,7	3.383	0,6	2.818	—
1989 .....	.	4,2	2.568	3,6	2.233	.	0,8	3.958	0,7	3.126	—
1990 .....	.	4,3	2.646	3,4	2.154	.	0,8	4.338	0,7	3.058	—
1991 .....	.	3,9	2.421	3,7	2.324	.	0,7	4.504	0,7	4.021	87
1992 .....	.	4,2	2.610	3,9	2.465	.	0,7	3.803	0,7	3.584	104
1993 .....	.	4,6	2.755	3,7	2.258	.	0,7	3.572	0,6	2.966	84
1994 .....	.	4,6	2.817	4,3	2.718	.	0,7	3.393	0,7	3.561	89
1992 4 <sup>e</sup> trimestre .....	.	4,1	2.507	4,1	2.504	.	0,7	4.082	0,8	4.174	—
1993 1 <sup>er</sup> trimestre .....	.	4,2	2.616	3,4	2.098	.	0,6	3.113	0,5	2.534	—
2 <sup>e</sup> trimestre .....	.	4,3	2.600	4,2	2.669	.	0,7	3.723	0,8	4.162	—
3 <sup>e</sup> trimestre .....	.	5,2	3.079	3,6	2.316	.	0,8	4.092	0,6	2.714	—
4 <sup>e</sup> trimestre .....	.	4,6	2.726	3,3	1.949	.	0,6	3.360	0,5	2.454	—
1994 1 <sup>er</sup> trimestre .....	.	4,7	2.854	3,3	2.036	.	0,7	3.532	0,5	2.925	—
2 <sup>e</sup> trimestre .....	.	4,7	2.964	4,9	3.046	.	0,7	2.966	0,7	3.566	—
3 <sup>e</sup> trimestre .....	.	4,8	2.840	3,7	2.520	.	0,8	3.929	0,6	3.349	—
4 <sup>e</sup> trimestre .....	.	4,3	2.611	5,3	3.270	.	0,7	3.147	0,9	4.404	—
1994 Février .....	.	5,4	3.171	3,1	1.977	.	0,7	4.643	0,6	3.354	83
Mars .....	.	5,1	3.130	4,0	2.585	.	0,8	3.591	0,6	3.041	83
Avril .....	.	5,1	2.962	5,0	3.039	.	0,7	3.013	0,7	2.995	83
Mai .....	.	3,9	2.537	4,9	3.015	.	0,6	2.764	0,8	5.078	83
Juin .....	.	5,2	3.392	4,8	3.083	.	0,8	3.120	0,7	2.626	83
Juillet .....	.	3,9	2.428	3,3	2.371	.	0,7	3.717	0,5	2.278	83
Août .....	.	5,7	3.186	4,3	2.808	.	0,8	4.149	0,7	3.950	83
Septembre .....	.	5,0	2.905	3,6	2.380	.	0,8	3.921	0,6	3.818	84
Octobre .....	.	4,3	2.551	4,2	2.695	.	0,7	3.434	0,7	3.507	85
Novembre .....	.	4,0	2.511	6,3	3.847	.	0,6	2.770	1,0	5.678	87
Décembre .....	.	4,6	2.771	5,5	3.269	.	0,7	3.236	1,0	4.027	89
1995 Janvier .....	.	3,6	2.234	5,0	2.636	.	0,6	2.723	1,0	3.781	89
Février .....	.	3,5	2.149	3,9	2.361	.	0,5	2.147	0,7	2.539	90

<sup>1</sup> Travaux publics et privés. *Indices mensuels* : moyennes mobiles des douze derniers mois de l'indice de la production non désaisonné corrigé pour la composition inégale des mois. *Indices annuels* : moyenne de l'indice de la production non des-

saisonné, corrigé pour la composition inégale des mois, des douze mois de l'année et non la moyenne des indices mensuels.

### IV - 6. — PRODUCTION INDUSTRIELLE DES PAYS DE LA COMMUNAUTE ECONOMIQUE EUROPEENNE

Pourcentage de variation par rapport à l'année précédente, ou le trimestre correspondant de l'année précédente.

Source : OCDE : Principaux indicateurs économiques.

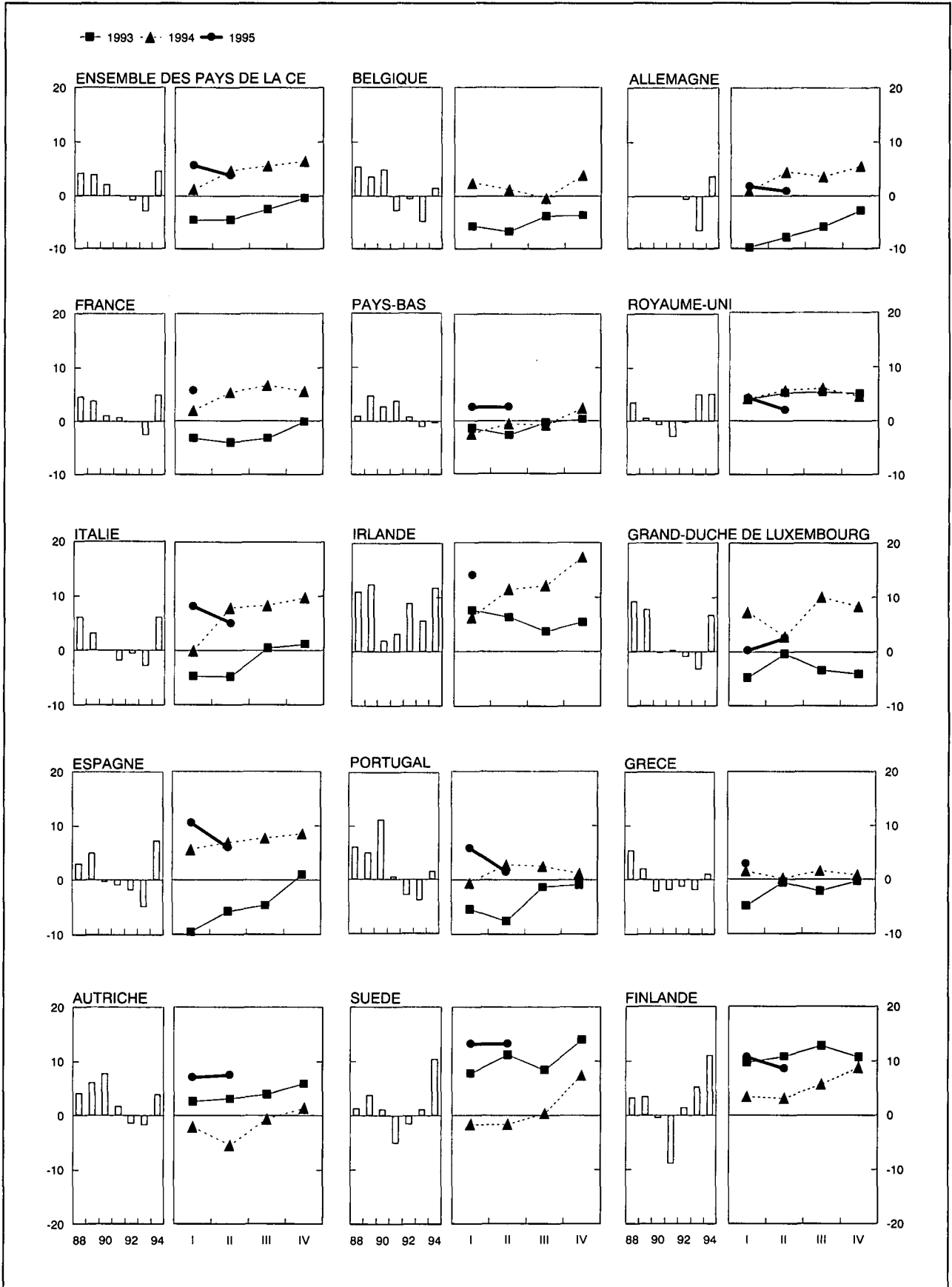

#### IV - 6. — PRODUCTION INDUSTRIELLE DES PAYS DE LA COMMUNAUTE ECONOMIQUE EUROPEENNE

(indices 1990 = 100)

(ajustés pour variations saisonnières)

Source : OCDE : Principaux indicateurs économiques.

	En-semble des pays CEE (14 pays <sup>1</sup> )	Belgique	Allemagne unifiée <sup>2</sup>	France	Royaume-Uni	Pays-Bas	Italie	Irlande	Grand-Duché de Luxembourg	Grèce	Espagne	Portugal	Autriche	Suède	Finlande
1990 .....	100	100	—	100	100	100	100	100	100	100	100	100	100	100	100
1991 .....	100	98	100	100	96	102	99	103	100	99	99	100	102	95	90
1992 .....	99	98	99	99	96	101	98	113	99	97	97	98	101	93	92
1993 .....	96	93	93	95	98	100	96	119	97	95	92	95	99	94	97
1994 .....	100	95	97	99	103	103	102	133	103	96	99	95	102	104	108
1993 2 <sup>e</sup> trimestre ...	95	93	90	95	97	98	96	118	99	96	91	95	97	92	96
3 <sup>e</sup> trimestre ...	97	93	91	95	99	100	96	119	96	96	92	95	100	96	98
4 <sup>e</sup> trimestre ...	96	92	91	95	100	100	97	121	96	96	93	94	100	97	101
1994 1 <sup>er</sup> trimestre ...	97	96	92	96	101	101	96	127	102	95	95	94	101	99	103
2 <sup>e</sup> trimestre ...	100	95	94	99	103	102	101	132	103	96	98	95	100	103	107
3 <sup>e</sup> trimestre ...	102	93	95	101	104	103	103	134	104	98	100	96	104	105	110
4 <sup>e</sup> trimestre ...	103	95	97	101	104	104	106	141	102	97	101	95	106	111	112
1995 1 <sup>er</sup> trimestre ...	103	.	94	102	105	104	104	144	104	97	104	99	109	113	114
2 <sup>e</sup> trimestre ...	104	.	96	.	105	104	106	.	105	.	103	96	108	116	116
1994 Juillet .....	102	91	96	103	104	103	104	134	101	99	96	95	103	103	112
Août .....	102	94	94	103	105	102	105	138	107	96	105	96	104	102	109
Septembre ....	101	94	95	103	105	104	103	129	101	98	100	96	105	108	111
Octobre .....	102	97	96	102	105	107	103	140	102	98	99	95	106	109	113
Novembre ....	102	95	96	103	104	100	103	138	101	97	102	95	107	111	112
Décembre ....	104	94	99	104	104	106	110	146	104	96	103	94	103	111	111
1995 Janvier .....	102	.	94	104	104	104	102	142	108	96	106	101	110	111	114
Février .....	102	.	95	103	105	100	104	143	104	98	101	99	108	112	114
Mars .....	104	.	94	105	106	107	106	148	101	97	106	98	108	114	115
Avril .....	103	.	96	103	105	103	107	155	103	94	97	96	105	117	115
Mai .....	104	.	96	106	105	104	105	158	100	98	107	96	108	115	116
Juin .....	104	.	96	105	105	106	105	.	112	.	106	96	110	117	116
Juillet .....	106	.	99	.	105	.	108	.	.	.	.	.	113	114	120

<sup>1</sup> Le Danemark n'établit pas d'indice de la production industrielle.

<sup>2</sup> Indices 1991 = 100.

## V. — SERVICES

### 1. — TRANSPORTS

#### a. — Activités de la SNCB et de la SABENA

Sources : SNCB et INS.

Moyennes mensuelles ou mois	SNCB					SABENA	
	Trafic voyageurs	Trafic marchandises (wagons complets)			Trafic payant aérien régulier		
	Voyageurs-km	Tonnes-km productives <sup>1</sup>	Tonnage total	dont :		Passagers-km	Tonnes-km
				combustibles et huiles minérales <sup>2</sup>	minerais <sup>2</sup>		
(millions)		(milliers de tonnes)			(millions)		
1987 .....	524	597	5.332	1.336	1.014	498	91
1988 .....	529	641	5.482	1.218	1.081	544	105
1989 .....	533	671	5.490	1.185	1.158	564	108
1990 .....	545	696	5.594	1.254	1.075	631	114
1991 .....	564	679	5.375	1.097	1.063	519	89
1992 .....	565	680	5.234	1.045	969	517	80
1993 .....	557	631	4.858	873	858	540	84
1994 .....	557	674	5.284	932	916	625	93
1993 1 <sup>er</sup> trimestre .....	560	621	4.941	860	823	454	72
2 <sup>e</sup> trimestre .....	570	617	4.803	811	928	528	83
3 <sup>e</sup> trimestre .....	542	624	4.556	916	706	660	95
4 <sup>e</sup> trimestre .....	558	660	5.132	905	976	519	83
1994 1 <sup>er</sup> trimestre .....	560	694	5.318	896	965	480	78
2 <sup>e</sup> trimestre .....	563	709	5.463	956	999	637	94
3 <sup>e</sup> trimestre .....	524	614	4.772	889	856	756	104
4 <sup>e</sup> trimestre .....	581	677	5.584	989	842	626	95
1995 1 <sup>er</sup> trimestre .....	569	691	5.508	891	942	588	90
2 <sup>e</sup> trimestre .....	550	686	5.437	826	896	757	106
1994 Août .....	511	597	4.610	903	859	747	103
Septembre .....	526	633	5.080	912	864	758	105
Octobre .....	626	659	5.511	1.050	830	699	103
Novembre .....	561	687	5.572	964	746	563	88
Décembre .....	557	686	5.669	954	949	616	95
1995 Janvier .....	552	666	5.427	904	939	598	88
Février .....	556	694	5.402	838	933	504	82
Mars .....	600	713	5.696	932	954	661	100
Avril .....	545	598	4.758	758	868	729	103
Mai .....	564	748	5.849	854	924	735	104
Juin .....	542	711	5.704	866	896	808	110
Juillet .....	570	602	4.859	811	639	838	110
Août .....						819	106

<sup>1</sup> Les tonnes-km productives sont relatives aux transports commerciaux (à l'exclusion des transports en service) : c'est la somme des produits du poids de chaque expédition par le parcours pour lequel elle a été taxée.

<sup>2</sup> Nouvelle série à partir de janvier 1986.

V - 1b. — Navigation maritime

V - 1c. —  
Navigation  
intérieure

Sources : Stad Antwerpen - Havenbedrijf [col. (1)], INS (autres colonnes).

Source : INS.

Moyennes mensuelles ou mois	Port d'Anvers			Port de Gand			Ports de Bruges et Zeebrugge			Ensemble des trafics <sup>1</sup>	
	Capacité des navires entrés (milliers de tonnes de jauge brutes)	Marchandises (milliers de tonnes métriques)		Capacité des navires entrés (milliers de tonnes de jauge brutes)	Marchandises (milliers de tonnes métriques)		Capacité des navires entrés (milliers de tonnes de jauge brutes)	Marchandises (milliers de tonnes métriques)		(milliers de tonnes métriques)	(millions de tonnes-km)
		Entrées	Sorties		Entrées	Sorties		Entrées	Sorties		
	(1)	(2)	(3)	(4)	(5)	(6)	(7)	(8)	(9)	(1)	(2)
1987 .....	10.849	4.465	2.962	1.697	1.609	417	3.866	604	322	7.865	427
1988 .....	11.278	4.792	3.231	1.789	1.406	365	4.128	617	349	8.263	453
1989 .....		4.093	3.134	1.803	1.267	399	5.031	908	422	8.105	444
1990 .....		4.555	3.272	1.983	1.424	345	5.590	1.169	464	8.331	454
1991 .....		2.956	1.856	2.025	1.145	250	5.549	836	145	7.903	435
1992 .....		4.563	3.802	1.838	1.318	338	6.039	1.300	520	7.458	424
1993 .....		3.702	3.563	1.756	1.288	339	5.963	811	326		
1994 .....		2.865	2.074	1.941	1.274	235	6.107	756	108		
1992 4 <sup>e</sup> trimestre .....		4.839	4.130	1.922	1.423	340	5.985	992	455	7.391	435
1993 1 <sup>er</sup> trimestre .....		3.823	3.582	1.752	1.068	339	5.740	850	369	7.937	424
2 <sup>e</sup> trimestre .....		3.277	3.361	1.708	1.447	340	6.279	858	345		
3 <sup>e</sup> trimestre .....		3.438	3.535	1.745	1.398	264	5.989	763	321		
4 <sup>e</sup> trimestre .....		4.270	3.771	1.819	1.239	411	5.844	772	269		
1994 1 <sup>er</sup> trimestre .....		2.659	2.004	1.777	1.098	191	5.858	849	118		
2 <sup>e</sup> trimestre .....		3.096	2.164	2.047	1.386	260	6.347	760	112		
3 <sup>e</sup> trimestre .....		2.642	2.131	1.968	1.287	197	6.238	772	94		
4 <sup>e</sup> trimestre .....		3.063	1.997	1.970	1.325	293	5.982	643	108		
1994 Janvier .....		2.204	1.648	1.747	744	184	5.748	670	109		
Février .....		1.977	2.169	1.819	1.706	223	5.447	850	88		
Mars .....		3.796	2.195	1.766	843	167	6.380	1.026	157		
Avril .....		2.468	1.785	2.032	1.647	239	6.279	536	119		
Mai .....		2.761	2.148	2.129	1.288	222	6.120	1.219	120		
Juin .....		4.059	2.560	1.981	1.222	318	6.641	525	98		
Juillet .....		2.195	2.042	1.827	1.107	110	6.157	961	120		
Août .....		3.093	2.284	2.282	1.105	249	6.380	570	73		
Septembre .....		2.639	2.066	1.794	1.648	232	6.177	785	89		
Octobre .....		3.785	1.946	2.130	1.238	270	6.171	441	71		
Novembre .....		3.050	2.167	1.627	1.231	316	6.165	633	158		
Décembre .....		2.354	1.877	2.153	1.506	292	5.609	856	95		
1995 Janvier .....				1.929			6.049				

<sup>1</sup> Trafic intérieur, importations, exportations et transit.



V - 2. — TOURISME

Nuits passées par les touristes en Belgique<sup>1</sup>

(milliers)

Source : INS.

Moyennes mensuelles ou mois	Total	dont pays de résidence habituelle					
		Belgique	France	Pays-Bas	Royaume-Uni	Allemagne	Etats-Unis
1987 .....	<b>2.565</b>	1.727	81	299	90	131	61
1988 .....	<b>2.706</b>	1.825	84	339	81	141	48
1989 .....	<b>2.997</b>	1.983	101	374	99	164	49
1990 .....	<b>3.070</b>	1.996	105	400	113	162	53
1991 .....	<b>2.855</b>	1.840	101	365	104	172	42
1992 .....	<b>2.302</b>	1.229	109	352	126	189	52
1993 .....	<b>2.279</b>	1.192	110	367	113	205	43
1994 .....	<b>2.282</b>	1.181	113	347	118	215	47
1993 2 <sup>e</sup> trimestre .... *	<b>1.996</b>	967	125	295	119	210	43
3 <sup>e</sup> trimestre .... *	<b>3.531</b>	2.089	129	581	131	262	48
4 <sup>e</sup> trimestre .... *	<b>1.311</b>	575	80	217	84	134	33
1994 1 <sup>er</sup> trimestre .... *	<b>1.132</b>	460	74	176	82	135	31
2 <sup>e</sup> trimestre .... *	<b>2.141</b>	1.038	116	321	119	230	52
3 <sup>e</sup> trimestre .... *	<b>3.378</b>	2.001	114	561	126	255	50
4 <sup>e</sup> trimestre .... *	<b>1.562</b>	716	98	220	98	170	40
1995 1 <sup>er</sup> trimestre .... *	<b>1.283</b>	556	83	198	80	148	35
2 <sup>e</sup> trimestre .... *	<b>2.025</b>	597	120	295	126	249	52
1994 Juillet .....	<b>4.700</b>	3.015	117	789	119	335	52
Août .....	<b>3.906</b>	2.338	142	663	150	255	47
Septembre .....	<b>1.529</b>	649	80	232	108	175	50
Octobre .....	<b>1.953</b>	852	117	279	133	273	49
Novembre .....	<b>1.506</b>	742	97	181	95	120	39
Décembre .....	<b>1.226</b>	554	79	201	66	116	31
1995 Janvier .....	<b>1.109</b>	453	67	193	55	146	32
Février .....	<b>1.237</b>	553	78	193	78	141	31
Mars .....	<b>1.503</b>	662	105	208	106	156	42
Avril .....	<b>2.220</b>	115	135	220	136	310	46
Mai .....	<b>1.937</b>	856	126	345	119	191	54
Juin .....	<b>1.918</b>	820	99	320	124	246	57
Juillet .....	<b>4.575</b>	2.783	141	856	120	340	57

<sup>1</sup> Y compris les nuitées de camping.

## V - 3. — COMMERCE INTERIEUR

### a. — Ventes du commerce de détail

(indices 1980 = 100)

Source : INS : Statistiques du commerce.

Moyennes mensuelles ou mois	Par formes de distribution				Par catégories de produits				Ensemble	
	Petit commerce de détail <sup>1</sup>	Grands magasins et entreprises à succursales <sup>2</sup>	Supermarchés <sup>3</sup>	Coopératives de consommation	Alimentation <sup>4</sup>	Textiles et habillement <sup>5</sup>	Articles d'ameublement et de ménage	Autres articles	Valeur	Quantité <sup>6</sup>
Coefficient de pondération en % de l'indice général depuis 1981 .....	—	—	—	—	37,5	14,9	16,6	31,0	100,0	—
1987 .....	145	145	123	22	146	162	163	128	146	102
1988 .....	146	150	122	23	147	161	170	138	150	105
1989 .....	159	159	127	24	155	180	190	148	162	110
1990 .....	180	169	131	22	164	199	195	164	174	113
1991 .....	181	178	132	21	170	214	206	172	184	117
1992 .....	182	186	131	23	177	222	213	169	187	118
1993 .....	180	184	125	17	173	220	208	171	185	114
1994 .....	* 170	186	123	13	* 175	* 193	* 210	* 156	* 178	* 108
1993 2 <sup>e</sup> trimestre .....	* 172	184	125	19	* 175	* 211	* 204	* 153	* 179	* 111
3 <sup>e</sup> trimestre .....	* 159	175	125	15	* 167	* 195	* 204	* 133	* 167	* 103
4 <sup>e</sup> trimestre .....	* 174	202	130	15	* 179	* 209	* 236	* 149	* 184	* 113
1994 1 <sup>er</sup> trimestre .....	* 164	176	116	16	* 163	* 186	* 196	* 156	* 170	* 104
2 <sup>e</sup> trimestre .....	* 174	187	123	13	* 177	* 194	* 209	* 163	* 181	* 110
3 <sup>e</sup> trimestre .....	* 163	178	125	12	* 174	* 191	* 204	* 139	* 171	* 103
4 <sup>e</sup> trimestre .....	* 180	204	127	12	* 185	* 202	* 231	* 165	* 189	* 114
1995 1 <sup>er</sup> trimestre .....	* 165	174	116	10	* 167	* 171	* 202	* 157	* 170	* 103
2 <sup>e</sup> trimestre .....	* 177	188	122	12	* 177	* 189	* 218	* 169	* 183	* 110
1994 Juin .....	* 179	189	124	7	* 181	* 179	* 221	* 172	* 185	* 112
Juillet .....	* 161	184	130	11	* 174	* 195	* 206	* 134	* 170	* 103
Août .....	* 153	170	124	11	* 174	* 156	* 188	* 132	* 161	* 97
Septembre .....	* 176	181	121	15	* 174	* 221	* 219	* 151	* 181	* 109
Octobre .....	* 173	190	124	16	* 178	* 217	* 210	* 150	* 180	* 109
Novembre .....	* 159	181	114	10	* 170	* 165	* 201	* 148	* 168	* 101
Décembre .....	* 207	240	142	11	* 206	* 223	* 283	* 198	* 219	* 132
1995 Janvier .....	* 166	179	114	15	* 167	* 206	* 205	* 143	* 172	* 104
Février .....	* 148	159	110	7	* 156	* 133	* 187	* 142	* 154	* 92
Mars .....	* 180	185	124	9	* 178	* 173	* 213	* 185	* 185	* 112
Avril .....	* 173	186	121	20	* 171	* 203	* 209	* 163	* 180	* 108
Mai .....	* 179	189	123	10	* 179	* 196	* 215	* 169	* 184	* 111
Juin .....	* 180	188	123	6	* 182	* 168	* 230	* 174	* 185	* 112

<sup>1</sup> Indices calculés sur base des données d'un sondage.

<sup>2</sup> Entreprises de commerce de détail à départements multiples (grands magasins) et entreprises de détail possédant au moins cinq établissements de commerce de détail.

<sup>3</sup> Petites et moyennes entreprises de supermarchés, à libre service complet ou partiel.

<sup>4</sup> Y compris le tabac, mais uniquement pour le petit commerce de détail.

<sup>5</sup> Y compris les textiles d'ameublement.

<sup>6</sup> Indice de valeur déflaté par l'indice général des prix à la consommation dont on a éliminé les services et les loyers.

## V - 4. — CHAMBRE DE COMPENSATION

### a) Nombre d'opérations

(milliers de pièces)

Moyennes mensuelles ou mois	Bruxelles									Province	Total général
	Argent au jour le jour	Assigna- tions et mandats postaux	Change	Chèques impayés	Domicilia- tions impayées	Autres opérations de débit	Virements	Autres opérations	Total	Toutes opérations	
1988 .....	2	272	8	21.227			22.107	2	43.618	833	<b>44.451</b>
1989 .....	2	265	7	23.494			24.051	3	47.822	786	<b>48.608</b>
1990 .....	1	242	6	25.993			25.897	2	52.141	709	<b>52.850</b>
1991 .....	0	222	3	42	31	27.695	27.533	1	55.527	584	<b>56.111</b>
1992 .....	0	195	38	55	143	29.263	29.318	0	59.012	487	<b>59.499</b>
1993 .....	0	183	78	56	164	31.001	31.301	0	62.783	435	<b>63.218</b>
1994 .....	0	174	96	46	175	32.564	33.211	0	66.266	383	<b>66.649</b>
1993 3 <sup>e</sup> trimestre .....	0	187	89	54	163	30.849	29.288	0	60.630	417	<b>61.047</b>
4 <sup>e</sup> trimestre .....	0	163	95	57	169	32.439	33.916	0	66.839	404	<b>67.243</b>
1994 1 <sup>er</sup> trimestre .....	0	167	94	50	182	30.407	32.124	0	63.024	383	<b>63.407</b>
2 <sup>e</sup> trimestre .....	0	188	93	46	177	33.208	33.546	0	67.258	414	<b>67.672</b>
3 <sup>e</sup> trimestre .....	0	186	93	42	165	32.885	31.498	0	64.869	380	<b>65.249</b>
4 <sup>e</sup> trimestre .....	0	156	102	45	175	33.756	35.679	0	69.913	355	<b>70.268</b>
1995 1 <sup>er</sup> trimestre .....	0	161	112	42	186	32.619	34.625	0	67.745		
2 <sup>e</sup> trimestre .....	0	197	114	43	173	34.647	35.236	0	70.410		
3 <sup>e</sup> trimestre .....	0	197	111	41	172	34.109	33.054	0	67.684		
1994 Octobre .....	0	180	98	45	198	34.464	34.457	0	69.442	362	<b>69.804</b>
Novembre .....	0	141	98	44	167	31.887	34.303	0	66.640	347	<b>66.987</b>
Décembre .....	0	146	111	45	162	34.917	38.277	0	73.658	355	<b>74.013</b>
1995 Janvier .....	0	172	107	46	201	34.587	35.288	0	70.401	365	<b>70.766</b>
Février .....	0	154	104	37	179	29.480	32.329	0	62.283	325	<b>62.608</b>
Mars .....	0	156	125	44	177	33.791	36.257	0	70.550		
Avril .....	0	178	102	41	189	32.135	32.754	0	65.399		
Mai .....	0	179	117	46	164	37.338	36.692	0	74.536		
Juin .....	0	235	122	43	166	34.468	36.262	0	71.296		
Juillet .....	0	265	114	39	173	36.042	33.706	0	70.339		
Août .....	0	167	111	41	172	33.904	32.188	0	66.583		
Septembre .....	0	157	109	44	172	32.380	33.268	0	66.130		
Octobre .....	0	182	119	47	205	37.300	37.200	0	75.053		

Référence bibliographique : *Bulletin de la Banque Nationale de Belgique*, LX<sup>e</sup> année, tome I, n° 3, mars 1985, p. 19.

## V - 4. — CHAMBRE DE COMPENSATION

### b) Montant des opérations

(milliards de francs)

Moyennes mensuelles ou mois	Bruxelles									Province	Total général
	Argent au jour le jour	Assigna- tions et mandats postaux	Change	Chèques impayés	Domicilia- tions impayées	Autres opérations de débit	Virements	Autres opérations	Total	Toutes opérations	
1988 .....	238	5	1.272	965			7.575	1.082	1.137	744	<b>11.881</b>
1989 .....	256	5	1.352	1.125			9.080	1.820	3.638	773	<b>14.411</b>
1990 .....	221	3	1.170	1.886			10.310	1.517	15.107	795	<b>15.902</b>
1991 .....	636	3	987	15	1	1.659	12.363	659	16.323	489	<b>16.812</b>
1992 .....	461	183	2.037	15	1	1.551	13.373	83	17.704	554	<b>18.258</b>
1993 .....	707	212	6.238	6	1	1.396	17.493	0	26.053	688	<b>26.741</b>
1994 .....	901	239	8.683	3	1	1.405	18.193	0	29.425	764	<b>30.189</b>
1993 3 <sup>e</sup> trimestre .....	767	224	7.404	3	1	1.295	18.228	0	27.922	700	<b>28.622</b>
4 <sup>e</sup> trimestre .....	813	179	9.280	7	1	1.335	20.238	0	31.853	827	<b>32.680</b>
1994 1 <sup>er</sup> trimestre .....	942	237	9.479	3	1	1.661	19.518	0	31.841	921	<b>32.762</b>
2 <sup>e</sup> trimestre .....	889	242	7.495	5	1	1.470	18.436	0	28.538	773	<b>29.311</b>
3 <sup>e</sup> trimestre .....	887	242	8.891	2	1	1.306	18.727	0	30.056	692	<b>30.748</b>
4 <sup>e</sup> trimestre .....	884	236	8.867	3	1	1.182	16.091	0	27.264	672	<b>27.936</b>
1995 1 <sup>er</sup> trimestre .....	1.038	256	11.788	5	1	1.392	18.701	0	33.181		
2 <sup>e</sup> trimestre .....	966	262	10.231	3	28	1.298	17.518	0	30.306		
3 <sup>e</sup> trimestre .....	1.026	276	8.759	4	1	1.173	15.334	0	26.573		
1994 Octobre .....	870	269	9.102	4	1	1.148	16.239	0	27.633	660	<b>28.293</b>
Novembre .....	773	181	7.954	2	1	1.149	14.426	0	24.486	591	<b>25.077</b>
Décembre .....	1.010	257	9.545	2	1	1.248	17.610	0	29.673	766	<b>30.439</b>
1995 Janvier .....	972	289	11.081	8	1	1.433	18.326	0	32.110	703	<b>32.813</b>
Février .....	982	195	11.086	3	1	1.243	16.185	0	29.695	650	<b>30.345</b>
Mars .....	1.160	285	13.196	3	1	1.500	21.594	0	37.739		
Avril .....	882	275	9.684	2	82	1.288	16.198	0	28.411		
Mai .....	982	256	10.809	3	1	1.403	19.303	0	32.757		
Juin .....	1.034	254	10.201	3	1	1.204	17.054	0	29.751		
Juillet .....	907	311	8.673	2	2	1.197	15.190	0	26.282		
Août .....	981	217	8.383	7	1	1.136	15.155	0	25.880		
Septembre .....	1.190	299	9.223	2	1	1.185	15.658	0	27.558		
Octobre .....	1.065	290	9.481	3	1	1.269	14.949	0	27.058		

Référence bibliographique : Bulletin de la Banque Nationale de Belgique, LX<sup>e</sup> année, tome I, n° 3, mars 1985, p. 19.

## VI. — REVENUS

### 1. — REMUNERATIONS DES TRAVAILLEURS (hommes et femmes)

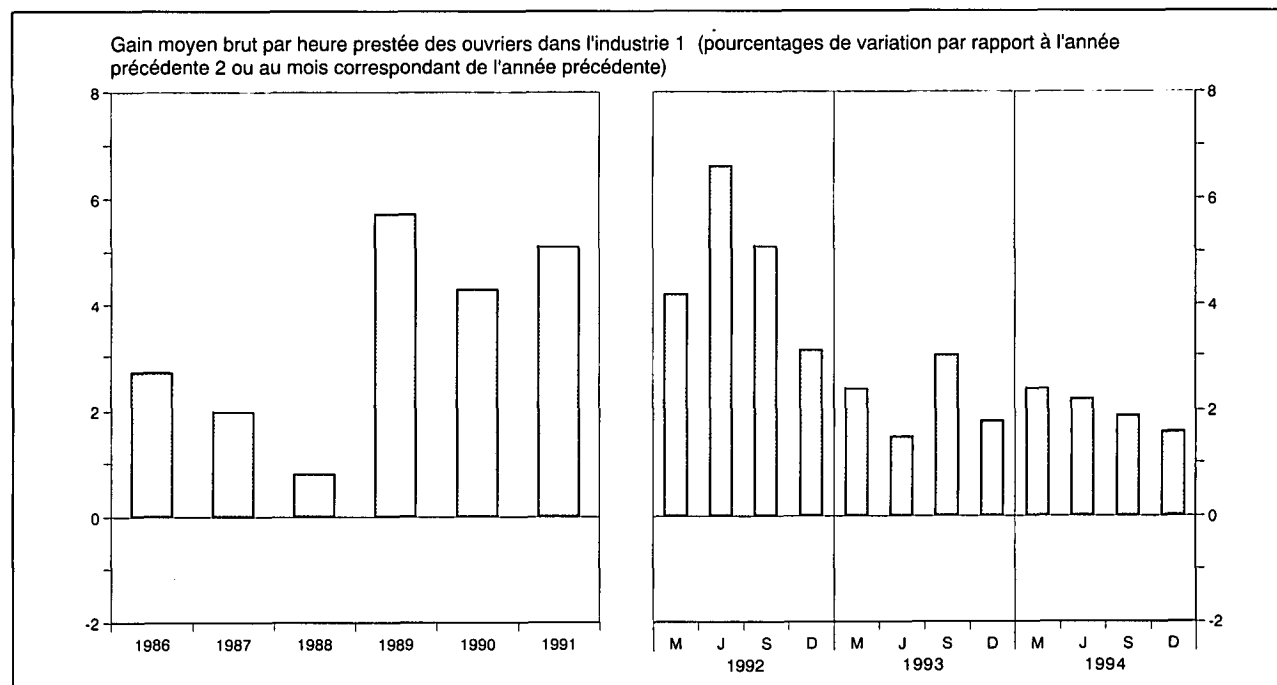

	Rémunérations des ouvriers dans l'industrie <sup>1,2</sup>				Salaires conventionnels <sup>5</sup>			
	Gain moyen brut par heure prestée	Salaire horaire type <sup>3</sup>		Salaire-coût horaire <sup>4</sup>	Ouvriers		Employés	
		ouvrier qualifié	ouvrier non qualifié		Indice général	dont : Industries manufacturières	Indice général	dont : Industries manufacturières
Sources :	BNB			IRES	Ministère de l'Emploi et du Travail			
<b>Indices 1975 = 100</b>								
1987 .....	212,0	201,0	207,0	226,0	210,4	206,5	194,9	191,5
<b>Indices 1987 = 100</b>								
1988 .....	100,8	101,8	102,3	100,2	102,5	103,1	102,0	103,6
1989 .....	106,5	105,5	106,6	106,0	106,7	107,4	106,9	107,5
1990 .....	111,1	110,3	111,9	110,6	112,1	112,8	112,0	111,9
1991 .....	116,8	116,1	117,8	116,3	118,2	118,8	117,0	116,6
1992 .....	122,3	121,0	122,7	121,8	123,3	124,2	122,0	121,2
1993 .....	124,9	125,0	126,9	124,5	127,4	128,1	126,4	124,9
1994 .....	127,4	127,9	130,3	.	130,7	131,5	129,8	128,4
1993 Septembre .....	125,4	125,7	127,9	125,0	128,0	128,6	126,9	125,3
1993 Décembre .....	127,7	126,1	127,6	127,5	128,7	129,3	127,3	125,8
1994 Mars .....	124,8	126,9	128,8	124,3	129,3	130,0	128,8	127,4
1994 Juin .....	127,3	127,6	130,0	126,8	130,0	130,6	128,8	127,4
1994 Septembre .....	127,8	128,4	131,1	127,4	131,4	132,4	130,5	129,3
1994 Décembre .....	129,8	128,8	131,2	129,5	132,1	133,0	130,9	129,5
1995 Mars .....	.	.	.	.	132,3	133,1	131,1	130,2
1995 Juin .....	.	.	.	.	132,4	133,2	131,2	130,3
1995 Septembre .....	.	.	.	.	132,8	133,5	131,6	130,7

<sup>1</sup> Y compris les ouvriers du transport.

<sup>2</sup> Données annuelles : moyenne des mois de mars, juin, septembre et décembre.

<sup>3</sup> Non compris les ouvriers du transport pour les indices 1975 = 100.

<sup>4</sup> Cet indice, qui n'englobe pas les charbonnages, donne le salaire-coût horaire de la main-d'œuvre, y compris les charges sociales légales supportées par l'employeur et non pas le coût par unité produite.

<sup>5</sup> Données trimestrielles : fin de période; données annuelles : moyenne des données à fin de trimestre. Le salaire conventionnel des ouvriers est horaire et celui des employés est mensuel.

## VI - 2. — REMUNERATIONS MOYENNES BRUTES DES TRAVAILLEURS DANS L'INDUSTRIE

(Hommes et femmes)

Source : INS.

Groupes et branches d'industrie	1992	1993	1993	1994	1994	1992	1993	1993	1994	1994
	octobre	avril	octobre	avril	octobre	octobre	avril	octobre	avril	octobre
	Gains horaires des ouvriers (francs)					Traitements mensuels des employés (milliers de francs)				
Ensemble de l'industrie .....	379	386	395	400	410	95,1	96,9	98,4	99,7	101,1
Industrie extractive .....	377	386	392	398	403	99,8	103,1	106,2	106,6	107,0
Bâtiment et génie civil .....	368	377	384	390	396	87,4	89,7	92,2	92,9	94,7
Industrie manufacturière .....	380	386	396	401	412	95,6	97,4	98,7	100,1	101,4
dont :										
Fabrication d'ouvrages en métaux (à l'exclusion des machines et du matériel de transport) ..	373	378	385	392	406	90,9	90,9	91,9	92,3	94,2
Construction de machines et de matériel mécanique .....	389	394	407	411	427	95,9	97,0	99,1	99,5	100,6
Construction électrique et électronique .....	382	385	391	398	412	101,0	102,5	104,2	105,9	108,3
Construction d'automobiles et pièces détachées	396	403	414	422	427	101,1	101,1	102,3	105,3	107,1
Construction d'autre matériel de transport ....	391	405	413	419	431	98,9	100,4	102,6	103,5	104,8
Fabrication d'instruments de précision, d'optique et similaires .....	368	377	390	403	414	94,4	96,2	98,7	99,3	100,7
Métallurgie de base .....	474	487	498	504	521	111,6	112,4	115,2	116,5	118,5
Industrie chimique .....	472	488	504	521	532	113,2	116,1	116,1	119,2	119,3
Industrie des produits alimentaires, des boissons et du tabac .....	363	368	375	378	391	89,6	91,8	93,5	94,6	95,9
Industrie textile .....	326	331	338	343	352	85,2	86,2	86,3	88,0	89,4
Industrie des produits minéraux non métalliques	394	401	414	413	424	97,1	99,5	101,2	103,8	104,8
Industrie du bois .....	331	339	344	350	353	76,4	79,2	79,7	80,4	81,3
Industrie des chaussures et de l'habillement ...	280	287	295	295	299	69,6	70,7	73,4	74,2	74,8
Industrie du papier, imprimerie et édition ....	418	424	436	437	441	92,5	94,8	95,9	97,3	98,3
Raffineries de pétrole .....	668	683	713	744	754	134,7	140,4	141,3	144,6	145,5
Production et distribution d'énergie électrique, de gaz, de vapeur et d'eau chaude .....	—	—	—	—	—	112,4	115,5	117,3	118,1	119,5

## VII. — INDICES DE PRIX

### 1. — MATIERES PREMIERES<sup>1</sup>

(indices 1975 = 100)

Source : Institut für Wirtschaftsforschung, Hamburg.

Moyennes journalières	Indice général	Indice général à l'exception des matières énergétiques	Matières alimentaires				Matières industrielles				Matières énergétiques		
			Total	Céréales	Graines oléagineuses, huile	Produits alimentaires et sucre	Total	Matières végétales	Métaux non-ferreux	Minéral de fer, ferraille	Total	Charbon	Pétrole brut
Coefficient de pondération ..	100,0	36,8	15,9	4,7	2,9	8,3	20,9	10,1	6,1	4,7	63,2	5,5	57,7
1987 .....	149,2	123,8	91,2	67,2	91,6	104,5	148,6	167,1	150,3	106,4	164,0	152,8	165,1
1988 .....	143,4	150,2	108,6	92,0	125,5	111,9	181,8	191,6	216,4	115,5	139,5	162,1	137,3
1989 .....	158,0	150,7	104,3	98,2	110,6	105,5	186,0	191,3	223,5	125,5	162,3	158,2	162,7
1990 .....	185,7	150,8	94,7	88,1	97,2	97,4	193,6	210,8	201,9	145,8	206,0	176,9	208,8
1991 .....	161,8	136,4	89,0	84,4	98,4	88,2	172,5	182,0	174,5	149,5	176,6	173,3	176,9
1992 .....	160,1	132,1	88,6	89,0	103,7	83,1	165,3	169,8	172,3	146,4	176,5	192,9	174,9
1993 .....	144,3	120,0	91,4	86,7	108,4	88,0	141,7	140,9	145,0	139,2	158,5	186,5	155,9
1994 .....	147,8	143,2	113,5	92,1	115,4	124,7	165,9	171,8	171,2	146,1	150,4	194,1	146,3
1993 3 <sup>e</sup> trimestre .....	140,7	118,7	91,9	84,2	113,7	88,5	139,1	136,6	143,0	139,2	153,5	186,1	150,4
4 <sup>e</sup> trimestre .....	134,9	119,0	96,5	93,8	112,5	92,3	136,2	136,2	131,8	141,9	144,1	189,0	139,8
1994 1 <sup>er</sup> trimestre .....	129,9	126,8	99,8	100,3	118,3	93,0	147,3	150,0	146,5	142,4	131,7	185,8	126,6
2 <sup>e</sup> trimestre .....	146,1	136,7	108,0	93,4	119,2	112,3	158,7	165,0	159,6	144,0	151,6	190,9	147,8
3 <sup>e</sup> trimestre .....	157,6	151,2	125,1	85,9	111,8	151,6	171,1	177,9	177,4	148,1	161,4	199,2	157,8
4 <sup>e</sup> trimestre .....	157,5	158,2	121,0	88,9	112,4	142,0	186,5	194,4	201,5	149,8	157,0	200,5	152,9
1995 1 <sup>er</sup> trimestre .....	162,6	164,0	119,6	90,9	112,0	138,3	197,8	210,5	211,7	152,2	161,8	207,1	157,5
2 <sup>e</sup> trimestre .....	168,7	165,8	120,2	96,4	113,4	135,9	200,5	221,5	205,1	149,5	170,5	216,0	166,1
3 <sup>e</sup> trimestre .....	158,7	162,3	116,7	109,0	118,6	120,3	197,1	208,9	214,2	149,4	156,5	213,5	151,1
1994 Octobre .....	156,6	156,4	123,8	89,6	107,7	148,6	181,2	191,5	187,3	151,0	156,7	202,9	152,3
Novembre .....	159,9	158,9	121,1	87,7	115,2	141,9	187,7	195,4	204,3	149,4	160,5	200,8	156,7
Décembre .....	155,9	159,2	118,2	89,3	114,3	135,6	190,5	196,3	212,8	149,0	153,9	197,7	149,7
1995 Janvier .....	160,6	163,6	119,1	91,2	111,3	137,5	197,5	204,7	220,2	152,2	158,8	201,5	154,7
Février .....	163,0	163,0	118,6	90,1	110,7	137,4	196,7	210,2	209,3	151,4	163,1	204,7	159,1
Mars .....	164,2	165,3	121,0	91,3	113,9	140,0	199,1	216,5	205,7	152,9	163,6	215,1	158,6
Avril .....	171,7	166,3	121,0	92,7	112,5	139,9	200,7	220,1	206,1	152,0	174,9	218,2	170,8
Mai .....	170,1	164,5	119,8	95,7	112,4	135,8	198,5	222,0	198,9	147,6	173,3	215,1	169,3
Juin .....	164,4	166,7	119,7	100,7	115,4	131,9	202,4	222,4	210,4	149,0	163,2	214,7	158,3
Juillet .....	158,0	165,2	117,5	108,0	120,1	121,9	201,6	215,9	217,1	150,6	153,8	214,8	148,1
Août .....	158,8	162,3	119,0	106,6	116,0	126,9	195,3	204,1	217,3	147,8	156,7	213,3	151,3
Septembre .....	159,2	159,5	113,7	112,4	119,8	112,2	194,4	206,8	208,1	149,7	159,0	212,5	153,9
Octobre .....	156,0	159,5	112,6	118,1	124,2	105,4	195,2	212,0	201,4	151,0	154,0	217,8	148,0

<sup>1</sup> Indices calculés sur base des prix exprimés en dollar des Etats-Unis.

VII - 2a. — INDICE DES PRIX A LA PRODUCTION ET A L'IMPORTATION ET SES COMPOSANTES

	Prix des produits agricoles et horticoles	Prix à la production industrielle	Valeur unitaire des produits importés	Prix à la production et à l'importation
1980 = 100				
1987 .....	122,0	125,8	130,6	128,3
1988 .....	121,3	127,4	133,4	130,4
1989 .....	133,8	134,7	142,5	138,9
1990 .....	127,1	135,5	140,0	137,5
1990 = 100				
1991 .....	101,4	98,9	100,1	99,7
1992 .....	99,1	99,1	97,0	97,9
1993 .....	92,5	98,2	94,2	95,7
1994 .....	93,1	99,5	94,1	96,2
1993 2 <sup>e</sup> trimestre .....	92,1	98,2	93,4	95,3
3 <sup>e</sup> trimestre .....	88,1	98,2	94,2	95,5
4 <sup>e</sup> trimestre .....	92,3	98,3	95,3	96,3
1994 1 <sup>er</sup> trimestre .....	92,6	98,2	93,5	95,3
2 <sup>e</sup> trimestre .....	98,2	99,4	94,1	96,4
3 <sup>e</sup> trimestre .....	93,4	99,9	94,0	96,3
4 <sup>e</sup> trimestre .....	88,3	100,4	94,8	96,7
1995 1 <sup>er</sup> trimestre .....	96,1	101,0	96,4	98,2
2 <sup>e</sup> trimestre .....	91,4	101,7	.	.
3 <sup>e</sup> trimestre .....	.	101,9	.	.
1994 Août .....	96,4	99,9	94,1	96,5
Septembre .....	94,3	99,9	93,4	96,0
Octobre .....	89,2	100,3	94,5	96,6
Novembre .....	87,8	100,6	94,4	96,5
Décembre .....	87,9	100,2	95,4	97,0
1995 Janvier .....	96,6	100,8	95,8	97,8
Février .....	96,7	101,3	96,7	98,5
Mars .....	95,0	101,0	96,6	98,3
Avril .....	90,7	101,6	95,0	97,4
Mai .....	91,9	101,9	.	.
Juin .....	91,7	101,5	.	.
Juillet .....	84,7	101,5	.	.
Août .....	92,8	101,9	.	.
Septembre .....	.	102,4	.	.

Référence bibliographique : Bulletin de la Banque Nationale de Belgique, LXIV<sup>e</sup> année, tome II, n<sup>o</sup> 2-3, août-septembre 1989.  
 Prix des produits agricoles et horticoles : nouveau panier de référence.



## VII - 2b. — INDICE DES PRIX A LA PRODUCTION INDUSTRIELLE

(indices 1980 = 100)

Source : MAE.

	Prix à la production industrielle	Prix par type de produits				Prix selon l'utilisation des produits		
		Energie et eau	Produits minéraux et chimiques	Produits métalliques électro-technique, machines, matériel de transport	Autres produits manufacturés	Produits intermédiaires	Produits destinés à la consommation	Produits destinés à l'investissement
1987 .....	125,8	103,4	134,5	138,4	132,9	118,5	135,0	138,9
1988 .....	127,4	99,3	142,9	140,1	135,2	119,7	137,0	141,2
1989 .....	134,7	106,0	157,1	145,5	140,6	128,2	142,9	146,2
1990 .....	135,5	110,6	152,8	149,2	140,0	128,9	142,7	150,2
1991 .....	134,0	106,0	143,7	152,9	142,1	124,4	144,8	154,6
1992 .....	134,3	103,0	141,1	156,1	145,0	122,1	148,9	158,3
1993 .....	133,0	103,5	137,4	156,7	142,9	120,5	147,3	159,4
1994 .....	134,8	101,5	143,1	157,7	145,7	121,8	150,2	160,8
1993 3 <sup>e</sup> trimestre .....	133,1	103,6	138,3	156,6	142,7	120,9	146,9	159,5
4 <sup>e</sup> trimestre .....	133,3	102,5	139,2	157,0	143,4	120,4	148,3	159,9
1994 1 <sup>er</sup> trimestre .....	133,1	99,7	141,0	157,4	143,8	119,8	148,6	160,4
2 <sup>e</sup> trimestre .....	134,7	101,8	142,5	157,7	145,5	121,7	150,0	160,9
3 <sup>e</sup> trimestre .....	135,3	102,0	143,6	157,7	146,5	122,4	150,9	160,8
4 <sup>e</sup> trimestre .....	136,0	102,3	145,4	158,0	147,0	123,3	151,2	161,2
1995 1 <sup>er</sup> trimestre .....	136,9	102,0	148,8	159,3	147,6	124,5	151,4	162,3
2 <sup>e</sup> trimestre .....	137,8	102,2	150,6	159,8	148,7	125,8	151,7	162,6
3 <sup>e</sup> trimestre .....	138,1	101,0	152,6	159,8	149,5	126,0	152,4	162,6
1994 Septembre .....	135,3	101,3	143,7	157,6	147,1	122,2	151,3	160,6
Octobre .....	135,9	102,5	144,6	157,6	147,4	123,2	151,5	160,6
Novembre .....	136,3	103,1	145,9	158,2	147,0	123,6	151,4	161,5
Décembre .....	135,8	101,4	147,2	158,2	146,4	123,2	150,6	161,5
1995 Janvier .....	136,6	102,7	148,2	158,2	147,1	124,4	150,9	161,5
Février .....	137,2	102,1	149,4	159,8	148,0	124,8	151,7	162,7
Mars .....	136,8	101,3	148,7	159,8	147,8	124,2	151,6	162,7
Avril .....	137,7	102,5	150,1	159,8	148,7	125,7	151,8	162,7
Mai .....	138,0	103,1	150,8	159,8	148,6	126,3	151,5	162,6
Juin .....	137,6	101,1	150,8	159,8	148,9	125,4	151,8	162,6
Juillet .....	137,6	100,0	152,7	159,8	148,8	125,6	151,4	162,6
Août .....	138,1	101,0	152,7	159,8	149,5	126,0	152,5	162,6
Septembre .....	138,7	102,1	152,3	159,8	150,2	126,5	153,3	162,6

Référence bibliographique : voir tableau VII-2a.

## VII - 3a. — PRIX A LA CONSOMMATION EN BELGIQUE

(Ventilation en 4 groupes)

Source : MAE.

Moyennes mensuelles ou mois	Indice général	Produits alimentaires	Produits non alimentaires	Services	Loyers	Indice de santé
Indices 1981 = 100						
Coefficient de pondération en pour-cent de l'indice général .....	<b>100,000</b>	22,145	42,795	28,660	6,400	.
1987 .....	<b>133,60</b>	133,90	130,43	136,52	140,72	.
1988 .....	<b>135,15</b>	133,88	131,91	138,59	145,85	.
1989 .....	<b>139,35</b>	138,07	136,37	142,14	151,24	.
1990 .....	<b>144,16</b>	143,18	141,17	146,69	156,08	.
Indices 1988 = 100 <sup>1</sup>						
Coefficient de pondération en pour-cent de l'indice général .....	<b>100,000</b>	18,985	39,675	34,165	7,175	.
1991 .....	<b>109,98</b>	108,88	110,20	110,46	109,49	.
1992 .....	<b>112,66</b>	108,75	111,86	115,07	115,93	.
1993 .....	<b>115,76</b>	107,89	115,20	119,45	122,05	.
1994 .....	<b>118,51</b>	109,82	117,57	122,52	127,61	116,75
1993 3 <sup>e</sup> trimestre .....	<b>116,34</b>	108,09	115,52	120,52	122,74	.
4 <sup>e</sup> trimestre .....	<b>116,66</b>	108,06	116,33	120,32	123,79	.
1994 1 <sup>er</sup> trimestre .....	<b>117,56</b>	108,67	116,85	121,49	126,29	115,86
2 <sup>e</sup> trimestre .....	<b>118,22</b>	108,87	117,63	122,17	127,35	116,40
3 <sup>e</sup> trimestre .....	<b>119,29</b>	111,44	117,86	123,48	128,06	117,49
4 <sup>e</sup> trimestre .....	<b>118,98</b>	110,30	117,94	122,96	128,73	117,26
1995 1 <sup>er</sup> trimestre .....	<b>119,69</b>	111,30	118,07	124,04	130,08	118,05
2 <sup>e</sup> trimestre .....	<b>119,94</b>	110,51	118,56	124,44	131,02	118,20
3 <sup>e</sup> trimestre .....	<b>120,75</b>	111,76	118,96	126,10	131,67	119,13
1994 Octobre .....	<b>118,97</b>	110,95	117,96	122,58	128,60	117,24
Novembre .....	<b>118,97</b>	109,96	117,93	123,13	128,67	117,25
Décembre .....	<b>119,00</b>	109,99	117,93	123,17	128,93	117,29
1995 Janvier .....	<b>119,50</b>	111,25	118,04	123,65	129,57	117,83
Février .....	<b>119,83</b>	111,56	118,07	124,31	130,13	118,22
Mars .....	<b>119,73</b>	111,09	118,10	124,15	130,55	118,11
Avril .....	<b>119,92</b>	110,59	118,41	124,57	130,76	118,23
Mai .....	<b>119,88</b>	110,99	118,55	124,02	131,07	118,15
Juin .....	<b>120,01</b>	109,95	118,73	124,73	131,23	118,23
Juillet .....	<b>120,65</b>	111,32	118,28	126,34	131,43	119,03
Août .....	<b>120,95</b>	112,51	118,25	126,51	131,68	119,38
Septembre .....	<b>120,64</b>	111,45	118,85	125,45	131,90	118,97
Octobre .....	<b>120,42</b>	110,93	118,69	125,23	132,14	118,78

<sup>1</sup> Pour passer de ces indices aux indices en base 1981 = 100 les coefficients de conversion ont été fixés comme suit : indice général à 1,3528 ; produits alimentaires à 1,3410 ; produits non alimentaires à 1,3180 ; services à 1,3866 ; loyers à 1,4684.

## VII - 3b. — PRIX A LA CONSOMMATION EN BELGIQUE

(Ventilation d'après le classement de l'Office Statistique des Communautés européennes)

Source : MAE.

Moyennes mensuelles ou mois	Indice général	Produits alimentaires, boissons et tabac	Habillement et chaussures	Logement, chauffage et éclairage	Meubles, appareils, entretien	Dépenses de santé	Transports et communications	Culture et loisirs	Autres biens et services	Indice de santé
Indices 1981 = 100										
Coefficient de pondération en pourcent de l'indice général .	<b>100,000</b>	23,310	8,225	19,575	9,450	3,995	15,450	8,165	11,830	.
1987 .....	<b>133,60</b>	135,35	143,27	122,38	135,37	137,47	127,41	140,57	142,54	.
1988 .....	<b>135,15</b>	135,42	148,80	122,71	137,31	139,68	128,44	142,61	146,11	.
1989 .....	<b>139,35</b>	139,91	153,39	126,92	140,09	143,13	134,17	144,80	150,20	.
1990 .....	<b>144,16</b>	145,47	157,96	131,79	142,79	148,57	139,88	148,10	154,88	.
Indices 1988 = 100 <sup>1</sup>										
Coefficient de pondération en pourcent de l'indice général .	<b>100,000</b>	20,115	8,580	19,400	7,850	4,900	16,495	8,355	14,305	.
1991 .....	<b>109,98</b>	109,38	110,43	110,77	106,65	112,27	110,80	106,49	111,64	.
1992 .....	<b>112,66</b>	109,93	113,51	114,04	109,82	116,28	112,91	107,32	117,26	.
1993 .....	<b>115,76</b>	109,88	116,05	119,32	112,11	122,50	117,24	108,91	121,00	.
1994 .....	<b>118,51</b>	112,31	118,17	122,83	113,62	126,69	120,91	110,98	123,65	116,75
1993 3 <sup>e</sup> trimestre .....	<b>116,34</b>	110,15	116,11	120,00	112,31	122,70	118,22	109,09	122,29	.
4 <sup>e</sup> trimestre .....	<b>116,66</b>	110,15	117,09	121,22	112,51	124,01	118,78	109,49	120,87	.
1994 1 <sup>er</sup> trimestre .....	<b>117,56</b>	110,96	117,37	122,04	113,17	126,19	120,07	110,18	121,72	115,86
2 <sup>e</sup> trimestre .....	<b>118,22</b>	111,49	118,03	122,65	113,68	126,56	120,96	110,99	122,49	116,40
3 <sup>e</sup> trimestre .....	<b>119,29</b>	113,93	118,26	122,98	113,81	126,82	121,71	111,23	124,80	117,49
4 <sup>e</sup> trimestre .....	<b>118,98</b>	112,85	119,04	123,65	113,83	127,19	120,89	111,50	123,65	117,26
1995 1 <sup>er</sup> trimestre .....	<b>119,69</b>	113,81	119,30	124,52	114,03	129,30	120,83	112,33	124,42	118,05
2 <sup>e</sup> trimestre .....	<b>119,94</b>	113,33	119,80	125,04	114,57	129,91	121,69	112,52	124,23	118,20
3 <sup>e</sup> trimestre .....	<b>120,75</b>	114,56	119,92	125,46	114,80	130,87	122,27	112,80	126,23	119,13
1994 Octobre .....	<b>118,97</b>	113,46	118,90	123,45	113,76	126,99	120,87	111,75	122,84	117,24
Novembre .....	<b>118,97</b>	112,53	119,09	123,68	113,82	127,22	120,90	111,36	123,77	117,25
Décembre .....	<b>119,00</b>	112,55	119,13	123,81	113,92	127,37	120,90	111,40	123,65	117,29
1995 Janvier .....	<b>119,50</b>	113,75	119,13	124,26	113,94	129,50	120,85	112,15	123,71	117,83
Février .....	<b>119,83</b>	114,04	119,20	124,57	113,95	129,16	120,80	112,59	125,08	118,22
Mars .....	<b>119,73</b>	113,64	119,57	124,74	114,19	129,24	120,84	112,25	124,46	118,11
Avril .....	<b>119,92</b>	113,37	119,71	124,97	114,42	129,58	121,14	112,33	125,12	118,23
Mai .....	<b>119,88</b>	113,78	119,83	124,98	114,60	129,93	121,45	112,63	123,48	118,15
Juin .....	<b>120,01</b>	112,84	119,85	125,17	114,70	130,22	122,48	112,60	124,10	118,23
Juillet .....	<b>120,65</b>	114,15	119,85	125,12	114,76	130,50	122,12	112,43	127,22	119,03
Août .....	<b>120,95</b>	115,27	119,86	125,31	114,80	130,89	122,09	112,51	127,25	119,38
Septembre .....	<b>120,64</b>	114,27	120,06	125,94	114,85	131,22	122,59	113,46	124,23	118,97
Octobre .....	<b>120,42</b>	113,79	120,21	126,05	114,94	131,45	121,95	113,28	123,86	118,78

<sup>1</sup> Pour passer de ces indices aux indices en base 1981 = 100 les coefficients de conversion ont été fixés comme suit : indice général à 1,3528 ; produits alimentaires, boissons et tabac à 1,3565 ; habillement et chaussures à 1,4850 ; logement, chauffage

et éclairage à 1,2274 ; meubles, appareils, entretien à 1,3751 ; dépenses de santé à 1,3963 ; transports et communications à 1,2937 ; culture et loisirs à 1,4261 ; autres biens et services à 1,4579.

## VIII. — COMMERCE EXTERIEUR DE L'UEBL

### 1. — TABLEAU GENERAL

Source : INS ; Calculs : BNB.

	Valeur (milliards de francs)			Indices base 1985 = 100					
	Importations	Exportations	Balance commerciale	Quantités <sup>1</sup>			Valeurs unitaires moyennes		
				Importations	Exportations	Termes de l'échange bruts <sup>2</sup>	Importations	Exportations	Termes de l'échange nets <sup>2</sup>
1983 .....	2.820,9	2.651,3	-169,6	92,6	91,9	99,2	91,8	91,0	99,1
1984 .....	3.195,8	2.992,1	-203,7	97,2	96,6	99,4	99,1	97,8	98,6
1985 .....	3.317,8	3.167,7	-150,1	100,0	100,0	100,0	100,0	100,0	100,0
1986 .....	3.065,2	3.070,3	5,1	106,0	104,5	98,6	87,2	92,8	106,4
1987 .....	3.110,1	3.100,1	-10,0	113,7	110,9	97,5	82,4	88,3	107,2
1988 .....	3.393,6	3.382,3	-11,3	121,1	116,6	96,3	84,5	91,6	108,4
1989 .....	3.883,9	3.943,1	59,2	129,1	126,1	97,7	90,7	98,7	108,8
1990 .....	4.011,6	3.944,5	-67,1	136,6	129,7	94,9	88,5	96,0	108,5
1991 .....	4.116,3	4.023,4	-92,9	141,9	134,6	94,9	87,4	94,3	107,9
1992 .....	4.023,3	3.969,8	-53,5	143,8	135,3	94,1	84,3	92,6	109,8
1990 Décembre .....	308,7	288,9	-19,8	122,3	115,9	94,8	91,3	94,5	103,5
1991 Janvier .....	374,1	365,7	-8,4	151,7	143,0	94,3	89,2	96,9	108,6
Février .....	327,1	320,1	-7,0	133,9	126,7	94,6	88,3	95,7	108,4
Mars .....	358,7	356,8	-1,9	148,9	142,4	95,6	87,1	94,9	109,0
Avril .....	352,4	352,3	-0,1	146,0	140,9	96,5	87,3	94,7	108,5
Mai .....	345,2	339,7	-5,5	141,8	134,2	94,6	88,0	95,9	109,0
Juin .....	347,2	344,0	-3,2	142,1	137,3	96,6	88,3	94,9	107,5
Juillet .....	332,8	331,7	-1,1	134,3	131,4	97,8	89,6	95,6	106,7
Août .....	294,0	243,9	-50,1	121,7	99,2	81,5	87,3	93,1	106,6
Septembre .....	354,3	347,3	-7,0	144,9	141,9	97,9	88,5	92,7	104,7
Octobre .....	371,3	384,1	12,8	153,6	154,3	100,5	87,4	94,3	107,9
Novembre .....	335,0	331,3	-3,7	137,5	130,7	95,1	88,1	96,0	109,0
Décembre .....	324,2	306,5	-17,7	133,2	122,1	91,7	88,0	95,1	108,1
1992 Janvier .....	346,7	338,2	-8,5	146,5	135,7	92,6	85,6	94,4	110,3
Février .....	344,3	325,0	-19,3	141,5	129,8	91,7	88,0	94,8	107,7
Mars .....	396,4	369,6	-26,8	163,0	146,8	90,1	87,9	95,4	108,5
Avril .....	356,1	348,8	-7,3	148,1	138,7	93,7	86,9	95,3	109,7
Mai .....	317,8	325,2	7,4	131,4	127,7	97,2	87,5	96,4	110,2
Juin .....	355,1	363,8	8,7	148,5	146,1	98,4	86,5	94,3	109,0
Juillet .....	307,2	317,6	10,4	133,1	131,0	98,4	83,4	91,8	110,1
Août .....	279,1	242,1	-37,0	121,6	99,6	81,9	83,0	92,0	110,8
Septembre .....	342,1	351,6	9,5	146,7	142,5	97,1	84,3	93,5	110,9
Octobre .....	333,0	357,7	24,7	144,3	147,9	102,5	83,5	91,6	109,7
Novembre .....	313,1	318,5	5,4	136,4	133,7	98,0	83,0	90,2	108,7
Décembre .....	332,4	311,6	-20,8	142,7	130,7	91,6	84,2	90,3	107,2

N.B. Les données de l'INS sur le commerce extérieur sont sujettes à des révisions mensuelles, et ce durant 12 mois.

<sup>1</sup> Indice de quantités =  $\frac{\text{indice des valeurs}}{\text{indice des valeurs unitaires moyennes}} \times 100$ .

<sup>2</sup> Termes de l'échange =  $\frac{\text{indice à l'exportation}}{\text{indice à l'importation}} \times 100$ .

## VIII - 2a. — EXPORTATIONS DE L'UEBL : REPARTITION PAR SECTIONS DE LA CLASSIFICATION TYPE POUR LE COMMERCE INTERNATIONAL<sup>1</sup>

Milliards de francs

Source : INS; Calculs : BNB.

	Total		Produits alimentaires, boissons et tabacs			Matières brutes non comestibles (à l'exception des carburants), huiles et graisses			Combustibles minéraux (CTCI 3)	Produits manufacturés						
	(CTCI 0 à 9)		(CTCI 0 + 1)			(CTCI 2 + 4)				(CTCI 5 à 9)						
		p.m. Total sans le diamant	Total	Produits alimentaires et animaux vivants	Boissons et tabacs	Total	Matières brutes non comestibles	Huiles et graisses		Total	p.m. Produits manufacturés à l'exception du diamant	Produits chimiques	Articles manufacturés classés d'après la matière première	Machines et matériel de transport	Articles manufacturés divers	Articles et transactions non classés ailleurs
			(CTCI 0)	(CTCI 1)		(CTCI 2)	(CTCI 4)			(CTCI 5)	(CTCI 6)	(CTCI 7)	(CTCI 8)	(CTCI 9)		
1983 .....	2.651,3	2.489,3	253,6	233,1	20,5	81,7	68,3	13,4	222,6	2.093,4	1.931,4	316,7	812,6	594,6	191,4	178,1
1984 .....	2.992,1	2.808,9	299,6	277,7	21,9	109,9	87,4	22,5	237,2	2.345,4	2.162,4	376,3	932,0	629,7	216,3	191,2
1985 .....	3.167,7	2.975,3	297,8	273,2	24,6	113,0	88,0	25,0	208,6	2.608,3	2.416,3	406,7	977,5	795,6	229,5	199,0
1986 .....	3.070,3	2.981,0	296,7	272,5	24,2	91,9	76,5	15,4	152,6	2.529,2	2.350,2	382,9	915,1	792,3	239,6	199,2
1987 .....	3.100,1	2.917,7	304,6	279,1	25,6	89,9	77,4	12,5	118,3	2.537,3	2.355,3	388,8	909,6	836,9	251,3	200,7
1988 .....	3.382,3	3.155,1	308,4	283,9	24,5	109,0	94,2	14,8	117,1	2.847,8	2.620,6	475,7	1.083,1	870,0	261,9	157,2
1989 .....	3.943,1	3.653,7	360,8	334,0	26,9	128,6	110,0	18,6	135,7	3.318,0	3.028,6	540,4	1.298,8	998,6	294,3	185,9
1990 .....	3.944,5	3.688,0	354,6	328,4	26,2	114,1	97,9	16,2	137,5	3.338,2	3.081,7	549,2	1.224,0	1.076,2	323,4	165,4
1991 .....	4.023,4	3.763,1	396,0	368,4	27,6	106,9	90,3	16,7	157,0	3.363,4	3.103,1	566,7	1.188,4	1.086,8	342,6	178,8
1992 .....	3.969,8	3.721,3	412,8	384,6	28,1	105,2	89,6	15,6	137,6	3.314,2	3.065,8	583,1	1.122,5	1.073,0	359,7	175,9
1990 Décembre .....	288,9	272,2	28,2	26,3	1,8	7,8	6,6	1,1	9,5	243,5	226,8	41,6	81,2	86,2	23,4	11,1
1991 Janvier .....	365,7	349,0	33,1	31,0	2,1	9,7	8,1	1,6	21,4	301,5	284,8	54,2	101,5	100,8	29,7	15,3
Février .....	320,1	300,0	27,5	25,6	1,9	8,3	6,8	1,5	14,4	270,0	249,9	45,7	94,2	87,9	27,3	14,9
Mars .....	356,8	332,5	31,1	28,7	2,4	9,5	8,1	1,3	14,6	301,7	277,4	49,3	106,7	98,7	30,4	16,5
Avril .....	352,3	331,1	32,3	29,8	2,5	9,2	7,8	1,4	12,4	298,4	277,2	49,0	104,5	98,7	29,2	17,0
Mai .....	339,7	316,9	33,3	30,8	2,5	8,9	7,5	1,4	12,0	285,5	262,7	47,9	101,2	94,5	26,3	15,6
Juin .....	344,0	325,8	32,6	30,3	2,3	8,6	7,4	1,2	11,4	291,4	273,1	47,9	99,6	98,1	29,0	16,7
Juillet .....	331,7	303,1	32,4	29,6	2,8	8,2	7,0	1,2	12,8	278,3	249,8	46,4	105,4	86,8	27,2	12,6
Août .....	243,9	229,7	30,4	28,3	2,2	6,1	5,0	1,1	12,6	194,7	180,5	37,0	69,3	55,2	22,1	11,1
Septembre .....	347,3	323,7	34,6	32,2	2,4	9,9	8,1	1,8	10,1	292,8	269,2	48,0	104,9	92,9	31,7	15,3
Octobre .....	384,1	356,3	38,9	36,5	2,3	10,6	8,9	1,6	11,3	323,3	295,6	51,7	116,8	104,0	35,2	15,6
Novembre .....	331,3	307,6	34,1	32,0	2,1	9,6	8,2	1,4	13,1	274,5	250,8	46,7	98,8	85,8	28,7	14,6
Décembre .....	306,5	287,3	35,9	33,7	2,1	8,5	7,3	1,1	10,9	251,3	232,1	43,2	85,5	83,4	25,7	13,6
1992 Janvier .....	338,2	320,5	34,1	32,0	2,1	9,3	7,7	1,7	14,0	280,8	263,1	51,6	95,1	90,3	29,4	14,3
Février .....	325,0	304,2	31,3	29,1	2,2	9,7	8,3	1,4	8,4	275,6	254,8	47,6	95,7	88,1	30,8	13,4
Mars .....	369,6	346,3	35,3	33,0	2,3	10,3	9,0	1,3	10,0	314,0	290,7	53,8	105,0	102,1	33,4	19,7
Avril .....	348,8	329,0	35,6	33,3	2,3	8,9	7,7	1,1	13,1	291,3	271,5	50,8	97,2	98,6	29,9	14,8
Mai .....	325,2	304,6	33,1	30,8	2,3	8,9	7,4	1,4	10,2	273,0	252,4	46,1	93,5	90,8	28,5	14,2
Juin .....	363,8	341,5	36,9	34,0	2,9	8,8	7,7	1,2	12,5	305,7	283,4	56,7	102,9	98,4	30,8	16,9
Juillet .....	317,6	291,5	33,1	30,7	2,4	7,7	6,5	1,2	11,4	265,5	239,4	48,6	98,4	78,7	27,2	12,6
Août .....	242,1	231,5	31,4	29,0	2,4	6,4	5,3	1,1	11,6	192,7	182,1	39,5	61,6	54,1	23,9	13,6
Septembre .....	351,6	326,1	36,6	34,3	2,3	9,4	8,0	1,4	12,0	293,6	268,1	50,7	104,3	92,6	32,2	13,9
Octobre .....	357,7	338,7	35,8	33,3	2,4	8,9	7,8	1,2	9,3	303,7	284,7	51,7	98,5	102,6	35,8	15,1
Novembre .....	318,5	295,5	34,6	32,5	2,1	8,6	7,3	1,3	10,2	265,2	242,1	42,2	90,5	89,7	28,7	14,0
Décembre .....	311,6	292,0	35,2	32,7	2,4	8,3	7,0	1,2	15,0	253,2	233,5	43,8	79,8	87,2	29,0	13,3

N.B. : Les données de l'INS sur le commerce extérieur sont sujettes à des révisions mensuelles, et ce durant 12 mois.

<sup>1</sup> Classification type pour le commerce international, établie par l'Organisation des Nations Unies, troisième révision.

## VIII - 2b. — EXPORTATIONS DE L'UEBL : REPARTITION PAR SECTIONS DE LA CLASSIFICATION TYPE POUR LE COMMERCE INTERNATIONAL<sup>1</sup>

Indices des valeurs unitaires moyennes (base 1985 = 100)

Source : INS; Calculs : BNB.

	Total		Produits alimentaires, boissons et tabacs			Matières brutes non comestibles (à l'exception des carburants), huiles et graisses			Combustibles minéraux	Produits manufacturés						
	(CTCI 0 à 9)		(CTCI 0 + 1)			(CTCI 2 + 4)			(CTCI 3)	(CTCI 5 à 9)						
		p.m. Total sans le diamant	Total	Produits alimentaires et animaux vivants	Boissons et tabacs	Total	Matières brutes non comestibles	Huiles et graisses		Total	p.m. Produits manufacturés à l'exception du diamant	Produits chimiques	Articles manufacturés classés d'après la matière première	Machines et matériel de transport	Articles manufacturés divers	Articles et transactions non classés ailleurs
			(CTCI 0)	(CTCI 1)		(CTCI 2)	(CTCI 4)				(CTCI 5)	(CTCI 6)	(CTCI 7)	(CTCI 8)	(CTCI 9)	
1983 .....	91,0	90,2	94,3	94,9	86,9	82,4	85,6	70,0	91,9	91,0	89,9	90,6	92,9	87,5	91,5	98,6
1984 .....	97,8	97,1	101,5	102,4	92,9	99,7	98,1	104,8	97,2	97,3	96,2	98,3	99,0	94,1	96,9	91,0
1985 .....	100,0	100,0	100,0	100,0	100,0	100,0	100,0	100,0	100,0	100,0	100,0	100,0	100,0	100,0	100,0	100,0
1986 .....	92,8	93,4	96,7	96,6	98,4	79,4	86,6	57,3	59,7	95,8	96,9	90,1	92,5	103,4	98,1	86,5
1987 .....	88,3	89,0	92,7	92,2	98,4	71,3	80,8	42,5	46,4	92,3	93,6	85,2	87,1	102,8	95,7	86,2
1988 .....	91,6	91,9	92,3	91,4	103,0	77,4	86,9	48,2	44,5	96,5	97,3	91,7	94,2	103,6	95,7	81,8
1989 .....	98,7	98,0	99,6	98,6	112,1	84,5	94,8	52,9	46,3	104,1	103,6	95,9	105,9	109,4	99,1	79,4
1990 .....	96,0	95,1	93,7	92,4	110,4	77,4	86,7	48,9	48,1	101,6	100,8	90,8	100,3	112,0	98,8	69,2
1991 .....	94,3	94,2	91,8	90,6	108,6	72,0	79,9	47,5	50,7	99,7	99,9	89,6	94,2	114,5	98,6	68,1
1992 .....	92,6	92,2	91,4	90,3	106,7	70,0	77,6	46,6	44,7	98,2	98,2	86,5	91,1	116,3	97,2	61,5
1990 Décembre .....	94,5	95,4	91,5	90,1	110,6	74,9	83,9	47,2	56,4	99,3	101,0	92,3	92,6	113,7	98,9	63,5
1991 Janvier .....	96,9	97,0	91,0	89,7	108,3	73,9	83,0	46,1	60,1	101,8	102,4	93,4	95,0	117,7	99,4	62,3
Février .....	95,7	95,5	90,3	89,0	107,8	71,4	79,7	45,9	57,2	101,0	101,1	93,8	95,3	114,5	99,1	65,5
Mars .....	94,9	94,9	91,3	89,8	111,7	73,5	82,3	46,3	51,6	100,3	100,8	92,3	93,8	114,7	100,1	64,0
Avril .....	94,7	94,3	91,3	89,7	112,5	71,5	79,7	46,4	47,0	100,6	100,6	91,6	95,7	113,9	99,5	67,3
Mai .....	95,9	94,9	92,1	90,9	108,8	73,6	82,0	47,8	47,3	101,8	101,1	91,7	98,0	115,5	97,9	66,9
Juin .....	94,9	94,6	93,3	92,3	105,2	72,0	79,8	48,0	46,7	100,6	100,7	89,2	95,6	115,7	98,9	71,3
Juillet .....	95,6	95,0	93,1	91,8	110,5	74,3	82,8	48,4	48,8	101,2	100,9	89,4	96,7	116,0	100,0	76,7
Août .....	93,1	94,5	91,6	90,7	103,7	72,0	79,8	47,9	48,2	98,4	100,6	90,1	90,1	115,2	100,1	74,2
Septembre .....	92,7	94,1	91,3	90,0	108,4	72,0	79,6	48,2	49,7	97,9	100,0	90,8	89,3	114,0	100,1	69,0
Octobre .....	94,3	94,0	92,6	91,3	111,5	73,5	81,5	49,0	48,7	99,6	99,7	87,1	93,9	116,1	99,7	70,4
Novembre .....	96,0	94,4	93,9	92,8	109,2	71,0	78,3	48,9	51,1	101,6	99,9	88,3	98,6	116,0	98,9	66,6
Décembre .....	95,1	94,9	94,9	93,9	108,0	72,3	79,9	49,1	49,0	100,4	100,6	90,1	93,5	117,2	99,0	66,8
1992 Janvier .....	94,4	93,2	93,5	92,5	107,3	72,4	80,6	47,3	46,7	99,9	98,9	86,0	95,3	116,4	98,8	66,3
Février .....	94,8	93,5	93,0	91,7	110,5	72,6	80,9	47,0	42,8	100,8	99,6	87,6	95,5	116,9	101,6	64,4
Mars .....	95,4	93,9	94,0	92,8	108,7	72,4	80,8	46,5	43,4	101,4	100,0	89,9	96,0	116,6	101,2	69,6
Avril .....	95,3	93,8	94,0	92,9	109,1	70,0	77,5	46,9	45,4	101,2	99,8	85,2	96,6	119,7	98,6	69,8
Mai .....	96,4	93,6	94,6	93,6	107,8	72,5	80,7	47,5	43,2	102,7	99,5	87,4	100,7	118,1	97,0	66,1
Juin .....	94,3	93,8	92,3	91,7	100,5	72,8	80,2	49,8	45,0	100,1	99,9	91,5	92,8	116,7	98,0	62,8
Juillet .....	91,8	93,0	91,1	90,0	105,8	71,8	79,4	48,5	45,6	97,0	99,1	85,9	87,3	118,6	97,9	61,4
Août .....	92,0	92,2	90,5	89,2	108,5	69,7	77,4	46,0	44,1	97,8	98,5	85,9	89,2	118,4	97,3	59,4
Septembre .....	93,5	92,5	92,4	91,3	107,2	70,1	78,0	45,9	44,3	99,2	98,5	86,8	92,3	117,7	99,1	55,4
Octobre .....	91,6	91,9	91,5	90,3	108,1	67,6	74,8	45,6	43,6	97,1	97,9	84,9	88,1	117,7	97,3	59,8
Novembre .....	90,2	90,8	89,3	87,9	108,0	67,0	74,6	43,7	45,4	95,5	96,7	83,4	86,3	116,3	96,3	61,8
Décembre .....	90,3	90,8	88,8	87,4	107,5	67,6	74,6	46,2	45,0	95,8	96,9	83,1	86,1	116,4	99,4	59,9

N.B. : Les données de l'INS sur le commerce extérieur sont sujettes à des révisions mensuelles, et ce durant 12 mois.

<sup>1</sup> Classification type pour le commerce international, établie par l'Organisation des Nations Unies, troisième révision.

## VIII - 2c. — EXPORTATIONS DE L'UEBL : REPARTITION PAR SECTIONS DE LA CLASSIFICATION TYPE POUR LE COMMERCE INTERNATIONAL<sup>1</sup>

Indices des quantités (base 1985 = 100)

Source : INS; Calculs : BNB.

	Total		Produits alimentaires, boissons et tabacs			Matières brutes non comestibles (à l'exception des carburants), huiles et graisses			Combustibles minéraux	Produits manufacturés						
	(CTCI 0 à 9)		(CTCI 0 + 1)			(CTCI 2 + 4)			(CTCI 3)	(CTCI 5 à 9)						
		p.m. Total sans le diamant	Total	Produits alimentaires et animaux vivants	Boissons et tabacs	Total	Matières brutes non comestibles	Huiles et graisses		Total	p.m. Produits manufacturés à l'exception du diamant	Produits chimiques	Articles manufacturés classés d'après la matière première	Machines et matériel de transport	Articles manufacturés divers	Articles et transactions non classés ailleurs
			(CTCI 0)	(CTCI 1)		(CTCI 2)	(CTCI 4)				(CTCI 5)	(CTCI 6)	(CTCI 7)	(CTCI 8)	(CTCI 9)	
1983 .....	91,9	92,7	90,3	89,9	96,0	88,2	91,1	79,3	116,0	90,3	91,1	86,6	89,3	92,5	91,2	122,0
1984 .....	96,6	97,3	98,8	99,0	96,0	97,6	101,1	86,8	117,0	94,6	95,3	93,9	96,2	91,2	97,3	119,8
1985 .....	100,0	100,0	100,0	100,0	100,0	100,0	100,0	100,0	100,0	100,0	100,0	100,0	100,0	100,0	100,0	100,0
1986 .....	104,5	104,0	103,3	103,6	100,2	101,6	99,8	108,3	122,5	103,6	103,0	105,8	101,1	106,5	103,1	73,9
1987 .....	110,9	110,2	110,8	111,2	105,8	111,1	108,9	119,7	121,9	110,1	109,2	113,3	106,6	113,5	109,0	77,9
1988 .....	116,6	115,4	113,1	115,1	92,2	109,1	106,3	121,9	126,8	116,4	114,9	94,7	133,4	116,6	89,7	95,7
1989 .....	126,1	125,3	122,3	124,7	97,7	128,8	126,7	136,6	140,9	125,3	124,2	125,4	124,5	127,7	120,9	121,7
1990 .....	129,7	130,4	127,9	130,8	96,8	124,7	123,4	127,8	137,7	129,2	130,0	133,7	123,8	134,0	131,5	76,8
1991 .....	134,6	134,3	145,4	149,5	103,4	126,5	124,4	134,5	148,9	132,6	132,0	140,8	127,9	132,0	142,7	88,3
1992 .....	135,3	135,6	152,0	156,4	107,3	129,9	127,1	141,8	148,1	132,6	132,7	148,9	125,0	128,5	151,5	88,6
1990 Décembre .....	115,9	115,0	124,2	128,5	81,6	105,0	104,1	106,9	96,9	115,7	114,7	119,3	106,8	124,8	114,3	97,2
1991 Janvier .....	143,0	145,1	147,7	152,8	95,9	133,5	128,8	157,0	205,0	139,6	141,9	153,7	130,2	142,9	146,3	62,3
Février .....	126,7	126,8	123,5	127,0	87,2	118,3	112,5	147,2	145,1	126,1	126,1	130,3	120,5	129,1	133,7	85,9
Mars .....	142,4	141,3	138,1	141,4	103,9	130,6	129,8	131,9	163,2	142,0	140,5	143,3	138,7	144,5	149,7	63,6
Avril .....	140,9	141,6	143,6	147,0	108,3	130,8	129,7	133,2	152,6	139,9	140,6	144,3	132,9	145,8	143,2	106,8
Mai .....	134,2	134,6	146,3	149,7	110,8	123,6	121,3	133,2	146,8	132,2	132,5	141,5	125,5	135,2	132,1	151,7
Juin .....	137,3	138,9	142,0	145,3	107,0	122,6	122,2	121,7	141,2	136,5	138,4	143,5	126,9	142,2	145,2	116,6
Juillet .....	131,4	128,6	140,5	142,1	122,8	112,4	111,4	114,6	152,1	129,8	126,3	139,5	131,8	123,3	131,4	71,5
Août .....	99,2	98,0	134,3	137,4	101,5	88,6	84,9	106,8	150,7	93,2	91,4	109,3	93,6	80,2	109,2	70,7
Septembre .....	141,9	138,8	153,5	157,9	108,5	139,8	134,5	165,5	116,8	141,1	137,3	141,1	143,0	136,0	155,3	80,4
Octobre .....	154,3	152,9	169,3	175,9	102,6	146,6	144,8	152,8	134,2	153,1	151,3	157,5	150,6	148,0	177,2	93,1
Novembre .....	130,7	131,5	146,3	151,6	93,1	137,7	138,1	132,4	148,3	127,5	128,1	139,4	121,8	124,3	145,3	69,9
Décembre .....	122,1	122,1	151,9	157,4	96,6	120,2	120,8	113,7	128,3	118,1	117,8	127,2	111,3	118,7	129,3	82,0
1992 Janvier .....	135,7	138,6	147,7	152,8	95,8	132,7	125,3	169,8	173,0	132,5	135,6	159,4	121,6	128,5	146,3	73,1
Février .....	129,8	131,3	136,0	139,8	97,7	138,1	134,1	156,2	113,5	128,9	130,5	145,2	121,8	124,6	147,5	77,0
Mars .....	146,8	148,6	151,6	156,5	101,8	147,4	145,8	151,5	133,1	146,1	148,3	161,6	133,3	149,4	160,7	102,0
Avril .....	138,7	141,4	152,8	157,9	101,2	131,4	131,5	127,6	166,2	135,7	138,8	158,6	122,4	135,9	151,9	78,4
Mai .....	127,7	131,2	141,1	144,6	104,8	125,5	121,0	147,0	136,5	125,4	129,4	138,9	112,8	130,2	140,0	91,0
Juin .....	146,1	146,8	162,4	164,4	140,2	124,8	125,6	118,0	160,1	143,9	144,5	164,0	135,0	141,8	156,2	67,5
Juillet .....	131,0	126,4	146,7	150,3	109,3	112,8	109,1	129,9	144,0	128,9	123,1	151,1	136,3	109,4	136,6	68,6
Août .....	99,6	101,2	140,0	143,3	106,3	97,5	91,4	128,0	151,3	92,8	94,1	122,2	84,5	80,2	119,3	62,4
Septembre .....	142,5	142,1	160,2	165,4	107,0	140,8	136,6	160,2	155,8	139,4	138,7	153,1	137,5	130,5	159,6	80,9
Octobre .....	147,9	148,6	157,8	162,4	110,3	137,3	138,0	131,1	123,4	147,5	148,3	158,1	136,1	144,3	183,9	145,0
Novembre .....	133,7	131,2	156,4	162,3	97,1	132,3	129,0	146,7	129,8	130,9	127,6	135,5	127,8	129,6	143,1	82,9
Décembre .....	130,7	129,7	159,5	164,2	111,2	126,5	124,8	132,8	192,7	124,9	122,9	138,2	114,1	122,6	148,2	109,7

N.B. : Les données de l'INS sur le commerce extérieur sont sujettes à des révisions mensuelles, et ce durant 12 mois.

<sup>1</sup> Classification type pour le commerce international, établie par l'Organisation des Nations Unies, troisième révision.

## VIII - 3a. — IMPORTATIONS DE L'UEBL : REPARTITION PAR SECTIONS DE LA CLASSIFICATION TYPE POUR LE COMMERCE INTERNATIONAL<sup>1</sup>

Milliards de francs

Source : INS; Calculs : BNB.

	Total (CTCI 0 à 9)		Produits alimentaires, boissons et tabacs (CTCI 0 + 1)			Matières brutes non comestibles (à l'exception des carburants), huiles et graisses (CTCI 2 + 4)			Combustibles minéraux (CTCI 3)	Produits manufacturés (CTCI 5 à 9)						
		p.m. Total sans le diamant	Total	Produits alimentaires et animaux vivants (CTCI 0)	Boissons et tabacs (CTCI 1)	Total	Matières brutes non comestibles (CTCI 2)	Huiles et graisses (CTCI 4)		Total	p.m. Produits manu- facturés à l'exception du diamant	Produits chimiques (CTCI 5)	Articles ma- nufacturés classés d'après la matière première (CTCI 6)	Machines et matériel de transport (CTCI 7)	Articles ma- nu- facturés divers (CTCI 8)	Articles et transactions non classés ailleurs (CTCI 9)
1983 .....	2.820,9	2.673,1	292,5	259,5	33,0	218,0	204,2	13,9	535,7	1.774,7	1.626,7	264,1	565,9	619,3	223,6	101,7
1984 .....	3.195,8	3.015,1	337,9	301,7	36,2	257,4	236,1	21,3	595,0	2.005,4	1.824,4	316,2	662,4	685,5	246,3	94,9
1985 .....	3.317,8	3.146,9	331,5	293,7	37,8	267,1	246,2	20,8	551,0	2.168,3	1.997,3	338,8	675,9	767,0	266,7	119,9
1986 .....	3.065,2	2.891,8	317,3	279,8	37,5	204,1	191,1	13,0	325,3	2.218,5	2.045,5	318,2	663,9	854,6	289,1	92,7
1987 .....	3.110,1	2.931,1	311,8	273,4	38,3	204,9	194,6	10,3	283,8	2.309,7	2.130,7	323,5	670,2	920,9	315,9	79,1
1988 .....	3.393,6	3.175,2	332,3	294,1	38,2	239,0	226,3	12,7	243,5	2.578,8	2.360,4	389,6	805,3	810,0	343,9	230,0
1989 .....	3.883,9	3.601,0	352,7	312,5	40,2	276,8	262,0	14,8	297,4	2.956,9	2.674,1	447,2	954,9	945,5	378,9	230,4
1990 .....	4.011,6	3.748,2	357,7	314,2	43,5	242,2	228,7	13,5	326,7	3.085,0	2.821,6	456,9	936,4	1.023,5	421,1	247,2
1991 .....	4.116,3	3.861,0	390,8	345,1	45,7	227,6	212,4	15,2	344,3	3.153,5	2.898,3	474,6	914,5	1.071,7	448,3	244,4
1992 .....	4.023,3	3.783,5	399,1	349,4	49,7	216,0	201,3	14,7	305,0	3.103,2	2.863,4	479,2	875,9	1.029,9	464,1	254,1
1990 Décembre .....	308,7	290,4	30,5	25,6	4,9	16,7	15,8	0,9	32,1	229,4	211,2	33,9	65,2	81,5	29,5	19,4
1991 Janvier .....	374,1	350,9	33,0	29,5	3,4	19,9	18,8	1,1	40,7	280,6	257,3	49,2	81,8	85,8	38,7	25,1
Février .....	327,1	307,9	26,2	23,6	2,6	16,9	15,7	1,2	29,8	254,2	235,0	39,8	70,5	82,3	39,4	22,1
Mars .....	358,7	340,3	33,1	29,6	3,4	18,9	17,6	1,3	26,7	280,0	261,6	44,3	77,7	93,6	42,6	21,8
Avril .....	352,4	331,2	33,4	30,0	3,4	19,7	18,6	1,1	25,8	273,5	252,2	42,8	81,0	92,4	36,6	20,7
Mai .....	345,2	321,4	32,9	29,2	3,8	19,4	17,9	1,5	31,2	261,8	238,0	40,9	81,0	87,5	32,3	20,1
Juin .....	347,2	325,6	31,5	27,8	3,8	20,0	18,4	1,6	24,4	271,3	249,8	39,2	80,2	97,6	32,9	21,4
Juillet .....	332,8	311,1	31,8	27,9	3,8	16,5	15,5	1,0	27,4	257,1	235,4	35,0	72,0	94,8	40,5	14,8
Août .....	294,0	273,5	30,5	27,4	3,0	18,3	17,0	1,4	25,0	220,2	199,7	33,1	67,1	71,4	36,1	12,5
Septembre .....	354,3	331,9	34,0	29,9	4,1	20,9	19,5	1,5	27,5	271,9	249,5	39,3	77,9	90,5	41,4	22,8
Octobre .....	371,3	344,9	36,5	31,8	4,7	19,8	18,5	1,3	24,9	290,1	263,8	41,2	87,5	97,2	41,4	22,8
Novembre .....	335,0	315,6	32,4	28,0	4,5	19,4	18,3	1,1	28,6	254,6	235,2	36,9	73,2	89,1	34,6	20,9
Décembre .....	324,2	306,6	35,5	30,3	5,2	17,9	16,8	1,1	32,4	238,3	220,8	32,8	64,7	89,4	32,0	19,4
1992 Janvier .....	346,7	327,2	32,5	28,3	4,1	18,2	17,0	1,2	28,5	267,5	248,1	40,7	75,5	87,7	39,6	23,9
Février .....	344,3	325,0	32,2	28,6	3,5	18,3	17,1	1,2	25,0	268,9	249,7	38,7	73,3	90,8	43,1	23,0
Mars .....	396,4	370,5	36,4	32,2	4,1	23,1	21,5	1,6	29,7	307,2	281,3	45,8	88,4	100,8	47,0	25,2
Avril .....	356,1	334,9	34,9	31,1	3,8	19,4	18,3	1,1	23,2	278,6	257,4	43,3	78,6	94,6	36,8	25,3
Mai .....	317,8	302,0	31,0	27,1	3,9	17,7	16,5	1,1	21,6	247,5	231,7	38,8	69,1	83,5	31,4	24,8
Juin .....	355,1	330,2	35,0	30,7	4,3	20,2	18,8	1,4	23,8	276,0	251,1	41,2	82,3	93,0	36,3	23,4
Juillet .....	307,2	287,2	31,7	27,9	3,7	15,6	14,3	1,2	25,4	234,6	214,6	37,7	67,4	75,7	39,7	14,1
Août .....	279,1	261,5	29,2	26,0	3,3	15,1	14,1	1,0	21,9	212,8	195,2	37,7	61,0	63,7	36,8	13,5
Septembre .....	342,1	320,2	33,7	29,7	4,0	17,8	16,4	1,4	24,3	266,2	244,3	42,0	76,6	84,3	43,6	19,8
Octobre .....	333,0	314,1	33,1	29,0	4,1	17,6	16,4	1,2	22,6	259,7	240,8	39,3	74,0	84,7	40,0	21,8
Novembre .....	313,1	295,8	32,2	27,6	4,6	16,1	15,1	1,0	25,3	239,4	222,1	37,2	66,2	80,9	34,6	20,6
Décembre .....	332,4	315,0	37,2	31,1	6,1	16,9	15,7	1,3	33,8	244,5	227,1	36,7	63,4	90,3	35,2	18,9

N.B. : Les données de l'INS sur le commerce extérieur sont sujettes à des révisions mensuelles, et ce durant 12 mois.

<sup>1</sup> Classification type pour le commerce international, établie par l'Organisation des Nations Unies, troisième révision.



## VIII - 3b. — IMPORTATIONS DE L'UEBL : REPARTITION PAR SECTIONS DE LA CLASSIFICATION TYPE POUR LE COMMERCE INTERNATIONAL<sup>1</sup>

Indices des valeurs unitaires moyennes (base 1985 = 100)

Source : INS ; Calculs : BNB.

	Total		Produits alimentaires, boissons et tabacs			Matières brutes non comestibles (à l'exception des carburants), huiles et graisses			Combustibles minéraux	Produits manufacturés						
	(CTCI 0 à 9)		(CTCI 0 + 1)			(CTCI 2 + 4)			(CTCI 3)	(CTCI 5 à 9)						
		p.m. Total sans le diamant	Total	Produits alimentaires et animaux vivants	Boissons et tabacs	Total	Matières brutes non comestibles	Huiles et graisses		Total	p.m. Produits manufacturés à l'exception du diamant	Produits chimiques	Articles manufacturés classés d'après la matière première	Machines et matériel de transport	Articles manufacturés divers	Articles et transactions non classés ailleurs
			(CTCI 0)	(CTCI 1)		(CTCI 2)	(CTCI 4)				(CTCI 5)	(CTCI 6)	(CTCI 7)	(CTCI 8)	(CTCI 9)	
1983	91,8	91,0	95,1	96,1	87,6	91,3	93,2	68,7	91,7	91,2	89,8	89,6	93,5	89,7	90,3	133,8
1984	99,1	98,2	102,0	102,9	95,6	101,4	100,8	108,3	99,9	98,0	96,5	96,9	101,0	96,3	95,7	132,1
1985	100,0	100,0	100,0	100,0	100,0	100,0	100,0	100,0	100,0	100,0	100,0	100,0	100,0	100,0	100,0	100,0
1986	87,2	87,7	96,0	95,5	99,4	79,3	81,4	56,4	55,2	94,2	95,7	84,6	89,1	102,0	98,3	98,4
1987	82,4	82,7	88,2	87,0	97,5	70,5	72,9	44,2	47,7	91,1	92,3	80,3	85,6	99,6	95,2	97,7
1988	84,5	83,4	91,1	90,3	97,8	74,9	77,2	50,0	40,8	95,0	94,3	82,5	97,5	99,6	96,1	95,6
1989	90,7	89,1	94,9	94,1	101,4	85,7	88,6	53,9	47,8	100,9	99,4	87,8	106,6	104,3	98,9	88,3
1990	88,5	86,3	89,5	87,8	103,8	77,6	80,4	47,3	50,5	98,7	96,3	83,0	105,1	103,4	96,1	75,4
1991	87,4	85,9	89,3	87,1	107,1	72,1	74,4	46,3	50,2	97,7	96,3	81,3	98,6	107,1	95,8	73,7
1992	84,3	82,6	87,9	85,1	111,8	67,8	69,6	47,0	43,3	95,3	93,7	75,9	95,5	106,7	94,1	67,7
1990 Décembre	91,3	89,4	88,7	85,7	110,9	71,6	74,2	44,1	60,4	101,2	99,4	88,5	103,2	108,9	96,6	72,2
1991 Janvier	89,2	88,6	87,0	85,2	101,7	72,8	75,4	44,5	58,7	98,6	98,6	87,9	95,9	107,8	97,2	73,3
Février	88,3	87,5	88,3	86,7	101,2	72,1	74,5	44,8	56,4	97,8	97,4	87,1	96,3	104,1	100,8	70,8
Mars	87,1	86,2	88,6	86,8	103,1	71,8	74,3	44,8	48,2	97,8	97,3	83,9	96,8	106,8	97,5	72,2
Avril	87,3	85,7	90,0	88,1	105,6	73,1	75,7	45,0	48,3	97,8	96,3	84,6	99,3	105,0	95,3	75,5
Mai	88,0	85,4	90,3	88,6	103,5	73,1	75,6	45,7	49,8	98,5	95,5	80,5	103,9	106,4	93,0	77,0
Juin	88,3	86,3	90,5	88,7	105,2	74,6	77,0	47,0	48,7	99,0	96,8	80,6	102,0	108,1	95,6	74,2
Juillet	89,6	87,4	90,6	88,7	106,4	75,1	77,6	47,0	48,6	100,8	98,5	80,8	103,8	109,2	101,1	79,2
Août	87,3	86,8	89,7	87,8	105,3	73,2	75,4	48,6	49,0	97,7	97,8	78,4	96,0	109,5	100,3	75,2
Septembre	88,5	86,8	90,6	88,8	105,9	70,9	72,9	48,1	50,3	99,2	97,6	80,6	99,9	108,9	100,1	76,6
Octobre	87,4	85,5	89,0	86,3	111,3	72,2	74,4	47,3	49,1	97,9	95,9	89,9	100,4	107,5	94,6	69,2
Novembre	88,1	86,8	91,1	88,3	113,9	71,6	73,8	47,5	50,5	98,5	97,4	79,9	98,3	110,7	94,9	75,1
Décembre	88,0	86,0	91,4	88,4	115,6	70,0	71,8	49,1	47,2	99,2	97,2	79,7	100,5	110,5	95,1	72,5
1992 Janvier	85,6	83,9	88,8	86,4	107,8	71,0	73,1	46,9	42,4	97,0	95,5	78,7	97,4	107,2	96,8	70,5
Février	88,0	86,0	90,5	88,1	110,7	70,8	72,8	47,8	49,9	98,5	96,4	80,3	99,0	107,6	100,4	70,0
Mars	87,9	85,3	89,7	87,0	112,0	71,2	73,4	46,5	42,8	100,2	97,2	78,8	102,3	111,3	98,7	72,0
Avril	86,9	84,2	90,0	87,4	112,3	71,3	73,5	47,4	43,2	98,5	95,3	78,4	102,8	107,4	95,7	72,5
Mai	87,5	84,3	89,5	87,3	107,8	70,9	72,8	48,3	45,2	99,0	95,1	78,8	104,6	108,4	93,0	68,0
Juin	86,5	84,1	90,3	87,6	112,7	69,4	71,0	50,2	45,3	97,5	94,9	77,7	100,7	107,8	93,1	69,3
Juillet	83,4	83,4	88,8	86,3	109,7	68,9	70,5	49,3	43,9	93,7	94,6	75,8	88,2	107,4	97,5	69,9
Août	83,0	82,9	86,7	84,2	107,7	66,6	68,2	47,7	43,2	93,7	94,5	74,8	89,4	107,0	97,5	68,1
Septembre	84,3	82,7	86,9	84,1	111,0	64,7	66,2	46,0	42,6	95,9	94,5	76,0	95,2	108,4	95,6	63,6
Octobre	83,5	82,0	87,4	84,2	115,5	63,4	64,9	45,1	41,4	95,0	93,8	74,6	94,0	108,4	93,0	63,2
Novembre	83,0	81,6	86,3	83,1	112,7	64,5	66,2	45,5	43,1	94,0	92,8	74,1	93,0	107,0	92,3	65,9
Décembre	84,2	82,6	87,9	84,2	117,3	64,0	65,4	46,3	42,9	95,9	94,4	73,8	94,8	109,7	95,3	62,8

N.B. : Les données de l'INS sur le commerce extérieur sont sujettes à des révisions mensuelles, et ce durant 12 mois.

<sup>1</sup> Classification type pour le commerce international, établie par l'Organisation des Nations Unies, troisième révision.

## VIII - 3c. — IMPORTATIONS DE L'UEBL : REPARTITION PAR SECTIONS DE LA CLASSIFICATION TYPE POUR LE COMMERCE INTERNATIONAL<sup>1</sup>

Indices des quantités (base 1985 = 100)

Source : INS; Calculs : BNB.

	Total		Produits alimentaires, boissons et tabacs			Matières brutes non comestibles (à l'exception des carburants), huiles et graisses			Combustibles minéraux (CTCI 3)	Produits manufacturés						
	(CTCI 0 à 9)		(CTCI 0 + 1)			(CTCI 2 + 4)				(CTCI 5 à 9)						
		p.m. Total sans le diamant	Total	Produits alimentaires et animaux vivants	Boissons et tabacs	Total	Matières brutes non comestibles	Huiles et graisses		Total	p.m. Produits manufacturés à l'exception du diamant	Produits chimiques	Articles manufacturés classés d'après la matière première	Machines et matériel de transport	Articles manufacturés divers	Articles et transactions non classés ailleurs
			(CTCI 0)	(CTCI 1)		(CTCI 2)	(CTCI 4)			(CTCI 5)	(CTCI 6)	(CTCI 7)	(CTCI 8)	(CTCI 9)		
1983 .....	92,6	93,4	92,8	92,0	99,6	89,6	89,2	96,8	106,1	89,8	90,7	83,7	88,9	90,0	92,9	87,3
1984 .....	97,2	97,6	99,9	99,9	100,0	95,1	95,2	94,5	108,1	94,3	94,6	92,9	96,8	92,8	96,5	67,0
1985 .....	100,0	100,0	100,0	100,0	100,0	100,0	100,0	100,0	100,0	100,0	100,0	100,0	100,0	100,0	100,0	100,0
1986 .....	106,0	104,8	99,9	100,0	99,7	96,3	95,5	108,7	107,1	108,6	107,0	110,1	109,9	109,3	107,4	78,0
1987 .....	113,7	112,7	106,8	107,2	104,0	108,9	108,7	109,9	107,8	116,9	115,5	115,9	115,4	120,5	120,6	64,3
1988 .....	121,1	121,0	110,4	111,4	102,9	115,0	114,8	115,8	108,6	125,6	125,7	109,0	139,9	128,5	109,2	66,9
1989 .....	129,1	128,4	112,4	113,4	104,8	119,9	119,5	126,1	113,1	135,3	134,8	140,3	135,2	136,4	140,3	35,8
1990 .....	136,6	138,0	120,8	122,2	110,8	115,9	115,0	131,0	117,5	144,2	146,9	154,3	134,4	148,6	160,0	40,8
1991 .....	141,9	142,8	132,3	135,2	112,9	117,1	115,3	149,8	124,7	148,9	150,7	162,9	140,1	148,9	171,2	38,0
1992 .....	143,8	145,4	137,2	140,1	117,5	118,4	116,9	145,0	127,9	150,3	153,1	175,8	139,1	144,7	180,7	50,8
1990 Décembre .....	122,3	123,8	124,6	122,3	139,7	103,6	103,1	110,7	116,0	125,5	127,7	124,9	115,1	135,4	134,8	51,3
1991 Janvier .....	151,7	151,0	137,5	142,0	107,6	121,7	120,6	140,4	151,2	157,6	156,9	186,0	155,0	146,2	174,4	89,0
Février .....	133,9	134,1	107,8	111,4	83,0	104,3	102,2	143,0	115,1	143,9	144,9	151,1	133,0	144,5	171,3	75,3
Mars .....	148,9	150,6	135,4	139,9	105,5	117,2	114,6	163,1	120,8	158,5	161,7	177,5	145,2	157,4	191,7	25,6
Avril .....	146,0	147,3	134,7	139,6	102,5	120,0	119,1	133,6	116,7	154,9	157,4	170,4	147,5	156,4	168,8	31,1
Mai .....	141,8	143,5	132,3	134,8	114,9	117,9	114,5	180,2	136,7	147,2	149,8	171,2	141,0	146,8	152,7	24,3
Juin .....	142,1	143,9	126,4	128,3	113,3	119,3	115,8	182,2	109,1	151,8	155,0	157,9	142,9	163,0	151,8	24,3
Juillet .....	134,3	135,7	127,1	129,0	114,0	97,8	96,7	116,8	122,8	141,2	143,8	141,2	125,3	149,4	175,3	18,5
Août .....	121,7	120,2	123,3	128,0	91,8	111,4	109,0	152,9	111,0	124,8	122,7	138,3	126,1	112,3	157,4	27,3
Septembre .....	144,9	145,9	136,0	138,0	121,8	131,3	129,3	165,6	119,1	151,8	153,7	165,3	141,2	150,6	181,5	47,2
Octobre .....	153,6	153,9	148,8	151,1	133,7	122,4	120,5	154,3	110,5	164,0	165,2	174,5	157,4	162,5	193,0	26,0
Novembre .....	137,5	138,6	129,2	129,8	124,7	120,6	120,0	130,8	123,3	143,1	145,1	158,2	135,0	144,1	160,0	26,7
Décembre .....	133,2	136,0	141,1	140,7	142,5	113,8	113,1	123,9	149,6	133,0	136,6	141,6	118,4	141,8	147,8	40,6
1992 Janvier .....	146,5	148,6	132,7	134,3	121,2	115,1	113,8	136,9	146,4	152,6	156,0	174,8	143,3	147,4	180,0	63,2
Février .....	141,5	144,1	128,9	133,1	101,3	115,3	114,0	138,3	109,3	151,1	155,6	162,5	135,2	153,1	188,3	35,0
Mars .....	163,0	165,7	147,0	151,5	117,4	145,7	142,6	200,6	151,3	169,7	173,9	191,7	156,8	165,3	210,1	35,3
Avril .....	148,1	151,7	140,8	145,8	108,3	121,2	120,8	126,6	116,9	156,7	162,3	191,3	139,3	159,6	168,8	41,0
Mai .....	131,4	136,7	125,7	127,2	114,9	111,0	110,0	129,6	104,3	138,5	146,5	171,5	120,6	141,7	148,7	55,7
Juin .....	148,5	149,7	140,5	143,4	121,3	129,7	128,3	155,3	114,6	156,8	159,1	179,4	148,9	155,5	171,6	39,7
Juillet .....	133,1	131,2	129,4	132,6	108,1	100,8	98,7	138,3	126,1	138,6	136,3	162,8	137,8	122,1	178,6	35,5
Août .....	121,6	120,3	122,3	126,3	96,3	101,2	100,4	114,4	110,7	125,8	124,1	162,1	124,2	103,9	164,8	61,8
Septembre .....	146,7	147,6	140,8	144,8	114,1	123,0	120,2	171,7	124,3	153,7	155,4	184,0	146,2	138,4	199,6	54,7
Octobre .....	144,3	146,0	137,4	141,1	113,3	123,7	122,3	148,1	119,4	151,4	154,3	177,4	142,5	142,2	190,2	32,0
Novembre .....	136,4	138,3	135,5	136,1	130,0	111,2	110,6	122,2	127,9	141,0	143,9	165,0	129,5	138,8	164,5	34,5
Décembre .....	142,7	145,4	153,5	151,1	165,3	118,0	116,1	151,0	171,7	141,1	144,6	160,0	120,7	145,0	162,8	124,9

N.B. : Les données de l'INS sur le commerce extérieur sont sujettes à des révisions mensuelles, et ce durant 12 mois.

<sup>1</sup> Classification type pour le commerce international, établie par l'Organisation des Nations Unies, troisième révision.

## VIII - 4a. — COMMERCE EXTERIEUR DE L'UEBL : REPARTITION SELON L'USAGE DES PRODUITS<sup>1</sup>

Milliards de francs

Source : INS; Calculs : BNB.

	Importations							Exportations						
	Total	Biens d'équipement	Biens intermédiaires	Biens de consommation	Biens non classés ailleurs	dont :		Total	Biens d'équipement	Biens intermédiaires	Biens de consommation	Biens non classés ailleurs	dont :	
						véhicules automobiles	carburants pour moteur						véhicules automobiles	carburants pour moteur
1983 .....	2.820,9	184,3	2.070,2	426,2	140,2	88,9	19,0	2.651,3	198,6	1.675,0	451,2	326,5	251,8	40,0
1984 .....	3.195,8	221,4	2.359,9	474,5	139,9	99,0	20,2	2.992,1	227,6	1.935,3	519,0	310,2	242,8	37,1
1985 .....	3.317,8	242,1	2.425,9	502,2	147,6	104,7	19,5	3.167,7	262,3	2.000,7	556,5	348,3	286,9	36,4
1986 .....	3.065,2	276,2	2.112,8	530,3	146,0	126,2	7,5	3.070,3	277,7	1.838,8	579,1	374,8	329,2	27,5
1987 .....	3.110,1	302,6	2.083,8	569,8	153,9	137,2	7,1	3.100,1	289,2	1.819,9	605,6	385,5	356,5	15,2
1988 .....	3.393,6	316,1	2.322,4	600,0	155,1	148,1	6,5	3.382,3	263,5	2.142,4	599,5	376,8	357,3	18,2
1989 .....	3.883,9	374,7	2.658,2	661,9	189,1	173,8	13,6	3.943,1	337,7	2.478,8	685,9	440,6	397,5	25,0
1990 .....	4.011,6	399,4	2.630,7	770,6	210,9	196,3	13,8	3.944,5	321,4	2.183,7	958,2	481,2	454,4	25,2
1991 .....	4.116,3	468,7	2.634,3	779,6	233,6	222,7	9,6	4.023,4	578,4	2.173,7	784,9	486,4	455,0	30,1
1992 .....	4.023,3	379,3	2.577,3	856,0	210,7	201,3	8,8	3.969,8	313,9	2.110,8	1.057,2	488,0	454,9	31,7
1990 Décembre .....	308,7	31,8	200,0	58,4	18,5	17,0	1,4	288,9	28,4	148,5	72,7	39,3	36,9	2,2
1991 Janvier .....	374,1	36,8	253,0	66,6	17,8	16,8	0,9	365,7	51,6	198,4	66,3	49,4	46,4	2,8
Février .....	327,1	34,2	213,1	61,6	18,1	17,5	0,6	320,1	45,0	175,5	59,1	40,5	38,1	2,3
Mars .....	358,7	42,1	227,0	70,5	19,1	17,8	0,6	356,8	51,5	192,7	66,1	46,5	44,1	2,3
Avril .....	352,4	42,7	226,3	64,1	19,3	18,6	0,7	352,3	54,3	189,6	65,1	43,3	40,6	2,6
Mai .....	345,2	40,3	227,7	60,2	17,0	16,2	0,7	339,7	51,0	184,8	62,5	41,3	38,7	2,5
Juin .....	347,2	38,4	223,5	59,3	26,0	25,1	0,8	344,0	50,7	182,2	65,3	45,8	43,2	2,5
Juillet .....	332,8	39,4	200,3	67,0	26,1	25,1	0,9	331,7	45,9	183,1	63,1	39,6	36,5	3,1
Août .....	294,0	33,4	185,9	60,9	13,8	12,9	0,8	243,9	33,0	135,7	53,6	21,5	18,3	3,1
Septembre .....	354,3	39,6	227,1	70,4	17,3	16,3	0,9	347,3	49,5	186,1	70,2	41,5	39,5	1,9
Octobre .....	371,3	43,4	234,6	72,9	20,4	19,5	0,9	384,1	53,8	207,8	78,5	44,0	41,9	2,0
Novembre .....	335,0	37,5	215,3	63,4	18,8	17,8	1,0	331,3	47,7	179,1	68,7	35,8	33,1	2,5
Décembre .....	324,2	40,8	200,6	62,8	19,9	19,0	0,8	306,5	44,3	158,7	66,4	37,1	34,5	2,4
1992 Janvier .....	346,7	31,0	222,0	72,5	21,1	20,4	0,7	338,2	24,8	183,0	87,4	43,1	39,6	3,4
Février .....	344,3	33,1	216,9	73,9	20,5	19,9	0,6	325,0	24,9	174,6	83,7	41,7	39,6	1,9
Mars .....	396,4	37,5	256,7	81,5	20,7	20,0	0,6	369,6	28,7	191,8	100,1	48,9	46,2	2,6
Avril .....	356,1	33,8	229,3	72,3	20,8	20,0	0,7	348,8	28,4	185,3	88,8	46,2	43,6	2,5
Mai .....	317,8	29,1	205,9	64,6	18,2	17,3	0,7	325,2	26,1	172,7	83,1	43,4	40,5	2,8
Juin .....	355,1	35,1	229,4	71,0	19,5	18,8	0,6	363,8	29,6	192,9	96,5	44,9	42,1	2,7
Juillet .....	307,2	29,1	193,3	70,7	14,1	13,1	0,9	317,6	25,5	178,4	80,8	32,9	30,1	2,7
Août .....	279,1	24,6	180,4	63,0	11,1	10,3	0,8	242,1	18,3	128,7	75,0	20,0	16,7	3,1
Septembre .....	342,1	29,6	217,9	77,8	16,8	15,7	1,0	351,6	25,5	192,0	92,4	41,7	39,3	2,3
Octobre .....	333,0	29,9	213,0	73,4	16,8	16,0	0,7	357,7	30,2	183,5	98,3	45,7	43,7	1,9
Novembre .....	313,1	29,6	203,4	64,8	15,3	14,6	0,7	318,5	26,5	165,2	85,3	41,5	39,0	2,4
Décembre .....	332,4	36,8	209,1	70,6	15,8	15,1	0,7	311,6	25,4	162,5	85,7	38,0	34,5	3,3

N.B. : Les données de l'INS sur le commerce extérieur sont sujettes à des révisions mensuelles, et ce durant 12 mois.

<sup>1</sup> Regroupement de la classification selon les grandes catégories économiques (CCCE).

## VIII - 4b. — COMMERCE EXTERIEUR DE L'UEBL : REPARTITION SELON L'USAGE DES PRODUITS<sup>1</sup>

Indices des valeurs unitaires moyennes (base 1985 = 100)

Source : INS; Calculs : BNB.

	Importations							Exportations						
	Total	Biens d'équipement	Biens intermédiaires	Biens de consommation	Biens non classés ailleurs	dont :		Total	Biens d'équipement	Biens intermédiaires	Biens de consommation	Biens non classés ailleurs	dont :	
						véhicules automobiles	carburants pour moteur						véhicules automobiles	carburants pour moteur
1983 .....	91,8	90,2	92,0	92,0	88,7	87,1	92,8	91,0	89,9	91,2	91,7	90,6	89,1	94,5
1984 .....	99,1	96,2	99,8	97,7	96,2	95,9	94,5	97,8	95,7	98,7	97,8	94,0	94,2	96,2
1985 .....	100,0	100,0	100,0	100,0	100,0	100,0	100,0	100,0	100,0	100,0	100,0	100,0	100,0	100,0
1986 .....	87,2	100,9	82,8	97,2	96,6	103,8	48,5	92,8	101,2	88,6	98,4	98,8	104,9	55,7
1987 .....	82,4	97,7	77,2	94,3	100,5	108,8	43,9	88,3	99,1	82,6	96,1	97,3	106,1	36,0
1988 .....	84,5	95,0	79,8	94,7	108,7	119,1	39,7	91,6	98,0	87,1	96,5	101,1	110,1	39,8
1989 .....	90,7	101,0	86,2	99,1	115,1	124,9	49,5	98,7	103,0	94,9	101,1	107,6	117,0	42,7
1990 .....	88,5	99,9	83,5	97,1	120,1	129,9	55,6	96,0	103,5	90,0	99,2	114,7	124,6	46,5
1991 .....	87,4	100,4	81,9	96,7	121,5	131,8	51,3	94,3	104,8	86,5	98,6	120,8	130,8	51,1
1992 .....	84,3	98,3	77,9	94,9	126,1	137,9	44,3	92,6	105,5	83,5	98,8	122,2	133,8	44,2
1990 Décembre .....	91,3	102,1	86,4	97,8	129,4	140,2	59,9	94,5	107,1	86,9	98,0	116,5	125,3	54,8
1991 Janvier .....	89,2	103,2	84,2	96,7	119,4	130,1	49,6	96,9	104,4	89,2	98,2	128,7	139,6	54,3
Février .....	88,3	100,1	83,0	99,2	115,9	125,7	48,2	95,7	105,0	88,7	98,9	119,2	128,5	54,1
Mars .....	87,1	102,3	81,8	97,0	113,6	123,6	45,5	94,9	106,6	87,3	96,4	119,8	129,1	52,5
Avril .....	87,3	102,1	81,9	97,2	112,8	122,2	49,5	94,7	106,4	87,1	98,2	119,8	130,0	48,3
Mai .....	88,0	103,5	83,1	95,0	116,0	125,5	51,6	95,9	106,7	89,2	98,0	118,0	128,6	46,4
Juin .....	88,3	101,8	83,0	96,0	123,3	133,4	53,5	94,9	105,9	87,4	99,1	118,4	128,7	48,5
Juillet .....	89,6	101,7	83,6	100,1	127,0	137,6	55,0	95,6	105,1	88,1	99,5	120,8	130,6	51,9
Août .....	87,3	104,5	80,6	99,3	121,8	132,0	54,4	93,1	102,5	84,9	99,2	121,5	130,8	52,2
Septembre .....	88,5	103,3	82,2	100,3	120,8	130,7	53,7	92,7	102,5	84,0	100,1	120,3	130,5	52,3
Octobre .....	87,4	101,6	81,6	95,9	127,6	138,8	52,5	94,3	106,2	85,9	99,5	121,6	131,9	51,8
Novembre .....	88,1	102,0	82,1	96,8	131,7	143,7	51,4	96,0	107,7	88,1	101,0	120,5	130,1	51,8
Décembre .....	88,0	102,5	81,7	98,3	127,9	139,8	49,0	95,1	108,3	86,0	102,4	121,2	130,9	51,6
1992 Janvier .....	85,6	101,2	79,0	95,8	128,5	140,9	41,9	94,4	106,0	86,2	98,8	122,3	132,7	50,2
Février .....	88,0	100,0	82,1	99,1	122,6	133,9	40,9	94,8	107,9	86,5	100,0	120,4	131,9	42,0
Mars .....	87,9	102,0	81,7	98,2	128,4	140,7	42,1	95,4	105,8	86,5	103,8	120,8	132,2	41,9
Avril .....	86,9	100,2	81,5	96,5	118,3	129,3	42,0	95,3	109,1	86,8	99,2	123,4	135,1	43,2
Mai .....	87,5	101,5	82,1	95,3	122,9	134,6	44,6	96,4	108,1	88,6	100,8	121,4	133,2	42,9
Juin .....	86,5	101,8	80,4	95,4	126,2	137,4	48,0	94,3	107,8	84,9	102,4	121,6	132,6	44,7
Juillet .....	83,4	102,9	75,8	96,9	123,7	134,4	47,7	91,8	108,8	82,2	98,1	121,7	133,1	46,2
Août .....	83,0	102,3	75,4	96,8	121,8	134,0	42,5	92,0	106,1	82,8	98,6	121,4	134,5	43,4
Septembre .....	84,3	101,8	77,0	96,3	130,0	140,1	61,1	93,5	106,7	84,3	99,8	123,0	134,7	44,0
Octobre .....	83,5	99,6	76,5	94,5	129,5	143,0	40,4	91,6	104,4	81,5	98,6	125,9	138,2	41,7
Novembre .....	83,0	96,9	76,3	93,5	133,0	146,9	39,8	90,2	105,8	79,9	97,4	123,9	135,7	44,2
Décembre .....	84,2	101,5	76,7	96,3	132,7	145,7	42,4	90,3	106,2	80,7	96,6	121,2	132,7	45,3

N.B. : Les données de l'INS sur le commerce extérieur sont sujettes à des révisions mensuelles, et ce durant 12 mois.

<sup>1</sup> Regroupement de la classification selon les grandes catégories économiques (CGCE).

## VIII - 4c. — COMMERCE EXTERIEUR DE L'UEBL : REPARTITION SELON L'USAGE DES PRODUITS<sup>1</sup>

Indices des quantités (base 1985 = 100)

Source : INS; Calculs : BNB.

	Importations							Exportations						
	Total	Biens d'équipement	Biens inter-médiaires	Biens de consommation	Biens non classés ailleurs	dont :		Total	Biens d'équipement	Biens inter-médiaires	Biens de consommation	Biens non classés ailleurs	dont :	
						véhicules automobiles	carburants pour moteur						véhicules automobiles	carburants pour moteur
1983 .....	92,6	84,3	92,7	92,3	107,1	97,5	105,1	91,9	84,3	91,8	88,4	103,5	98,5	116,3
1984 .....	97,2	95,1	97,5	96,8	98,5	98,6	109,8	96,6	90,7	97,9	95,4	94,8	89,8	105,9
1985 .....	100,0	100,0	100,0	100,0	100,0	100,0	100,0	100,0	100,0	100,0	100,0	100,0	100,0	100,0
1986 .....	106,0	113,1	105,2	108,6	102,4	116,1	79,2	104,5	104,6	103,7	105,7	108,9	109,4	135,6
1987 .....	113,7	128,0	111,3	120,3	103,8	120,5	83,5	110,9	111,3	110,2	113,2	113,7	117,1	115,8
1988 .....	121,1	137,6	122,8	114,2	98,0	118,8	84,7	116,6	112,3	124,2	101,0	109,8	113,1	126,0
1989 .....	129,1	153,3	127,1	133,1	111,1	132,8	115,9	126,1	125,0	130,6	123,0	115,9	118,4	160,7
1990 .....	136,6	165,2	132,2	147,8	120,2	144,3	127,8	129,7	128,5	131,9	132,5	122,3	127,1	148,9
1991 .....	141,9	172,4	134,9	160,6	132,2	161,3	96,6	134,6	129,2	137,3	144,1	119,3	121,2	161,7
1992 .....	143,8	159,4	138,9	168,9	115,3	139,4	101,9	135,3	122,3	138,2	149,0	118,2	118,4	197,4
1990 Décembre .....	122,3	154,1	116,0	135,7	118,3	139,1	141,2	115,9	130,9	111,5	125,0	117,9	123,2	134,4
1991 Janvier .....	151,7	153,4	151,4	164,7	121,9	148,1	116,0	143,0	135,9	146,2	146,5	135,2	139,1	168,5
Février .....	133,9	152,5	129,0	148,6	128,5	159,4	70,7	126,7	116,6	130,0	130,1	119,5	124,0	141,8
Mars .....	148,9	170,0	139,8	173,2	139,6	165,2	79,7	142,4	131,3	144,0	148,6	137,6	142,8	141,2
Avril .....	146,0	183,3	139,5	157,6	141,6	174,2	81,1	134,0	145,5	143,5	144,3	127,5	130,5	177,1
Mai .....	141,8	171,9	138,0	151,5	120,8	148,3	82,9	134,2	137,2	135,9	138,7	123,9	126,0	179,5
Juin .....	142,1	173,0	134,6	147,5	173,3	215,7	96,0	137,3	135,2	137,0	143,3	137,3	140,4	169,5
Juillet .....	134,3	180,4	119,7	159,9	168,6	209,1	104,5	131,4	126,0	135,4	137,7	115,1	116,8	195,8
Août .....	121,7	142,9	115,8	146,5	94,3	112,2	93,2	99,2	84,0	105,0	117,0	64,0	58,5	199,0
Septembre .....	144,9	168,8	139,1	167,7	118,3	142,6	105,5	141,9	134,2	145,5	152,3	122,5	126,6	119,6
Octobre .....	153,6	190,3	144,6	181,7	132,9	161,0	105,6	154,3	148,3	156,7	171,3	131,1	133,0	125,6
Novembre .....	137,5	161,2	132,1	156,5	117,5	141,9	115,8	130,7	125,9	132,7	147,7	107,3	106,5	162,1
Décembre .....	133,2	171,4	124,6	152,6	128,0	156,1	106,8	122,1	117,0	120,9	140,9	109,5	110,4	154,3
1992 Janvier .....	146,5	152,1	142,6	165,6	136,3	166,2	96,0	135,7	115,2	139,3	146,4	124,9	124,8	223,6
Février .....	141,5	163,7	133,2	167,5	137,5	170,0	91,7	129,8	115,3	131,3	141,5	122,4	125,6	153,0
Mars .....	163,0	182,3	157,4	189,1	134,2	163,1	93,8	146,8	135,0	147,8	155,9	142,6	146,2	205,2
Avril .....	148,1	167,2	142,9	163,3	144,4	177,3	106,6	138,7	128,1	139,6	147,9	134,4	135,0	191,8
Mai .....	131,4	142,3	127,4	147,2	121,6	147,7	102,2	127,7	120,0	128,3	136,2	123,9	127,1	217,7
Juin .....	148,5	170,5	144,0	165,2	128,1	157,1	79,1	146,1	134,6	149,6	155,7	131,6	132,7	200,0
Juillet .....	133,1	140,3	128,2	165,6	95,3	111,8	115,2	131,0	115,5	140,8	138,4	96,5	94,7	192,2
Août .....	121,6	119,0	120,5	146,7	76,1	88,2	114,4	99,6	84,3	104,8	124,9	58,7	52,0	237,3
Septembre .....	146,7	144,1	142,6	182,1	106,8	128,4	104,7	142,5	117,8	148,0	157,7	120,6	121,9	171,3
Octobre .....	144,3	148,7	140,1	175,4	107,5	128,0	113,2	147,9	140,6	146,8	171,2	130,9	132,1	153,6
Novembre .....	136,4	151,4	133,4	159,0	94,9	114,0	100,7	133,7	123,5	136,0	147,9	116,7	120,2	177,1
Décembre .....	142,7	179,8	135,8	170,7	99,3	118,6	100,6	130,7	117,7	131,4	150,5	114,2	108,6	241,3

N.B. : Les données de l'INS sur le commerce extérieur sont sujettes à des révisions mensuelles, et ce durant 12 mois.

<sup>1</sup> Regroupement de la classification selon les grandes catégories économiques (CGCE).

## VIII - 5. — ORIENTATION GEOGRAPHIQUE DU COMMERCE EXTERIEUR DE L'UEBL

Milliards de francs

	Allemagne <sup>1</sup>			France			Pays-Bas			Italie		
	Importations	Exportations	Solde	Importations	Exportations	Solde	Importations	Exportations	Solde	Importations	Exportations	Solde
1983 .....	588,9	565,9	-23,0	396,3	483,0	86,7	511,8	377,5	-134,3	103,6	123,8	20,2
1984 .....	644,2	593,9	-50,3	467,3	552,4	85,1	600,5	416,6	-183,9	114,4	153,8	39,4
1985 .....	704,9	592,5	-112,4	498,9	600,6	101,7	614,6	451,0	-163,6	118,2	172,3	54,1
1986 .....	717,2	611,1	-106,1	485,7	614,8	129,1	547,6	461,1	-86,5	130,0	179,1	49,1
1987 .....	762,9	619,4	-143,5	487,8	633,9	146,1	533,4	466,0	-67,4	132,4	197,5	65,1
1988 .....	836,5	662,9	-173,6	522,2	675,5	153,3	602,5	498,0	-104,5	144,4	210,4	66,0
1989 .....	920,3	750,1	-170,2	578,4	806,8	228,4	684,6	540,1	-144,5	164,1	251,0	86,9
1990 .....	962,5	840,9	-121,6	635,6	797,9	162,3	702,1	537,6	-164,5	180,9	258,3	77,4
1991 .....	968,6	955,3	-13,3	648,8	766,7	117,9	709,2	551,1	-158,1	186,6	243,2	56,6
1992 .....	961,6	906,9	-54,7	662,6	764,0	101,4	704,7	544,2	-160,5	180,8	233,7	52,9
1990 Décembre .....	73,3	66,3	-7,0	48,0	55,3	7,3	51,6	37,8	-13,8	14,9	19,4	4,5
1991 Janvier .....	82,7	93,1	10,4	59,7	73,1	13,4	64,1	47,4	-16,7	15,7	25,3	9,6
Février .....	78,3	79,3	1,0	52,8	61,4	8,6	55,0	44,4	-10,6	15,8	20,4	4,6
Mars .....	83,6	88,1	4,5	54,6	67,1	12,5	69,3	49,5	-19,8	16,3	22,4	6,1
Avril .....	80,9	89,0	8,1	56,8	69,5	12,7	57,8	47,2	-10,6	15,4	22,5	7,1
Mai .....	76,9	81,1	4,2	51,6	62,1	10,5	59,0	45,7	-13,3	14,6	20,3	5,7
Juin .....	89,0	84,7	-4,3	56,0	66,0	10,0	55,9	48,2	-7,7	14,8	19,1	4,3
Juillet .....	81,8	78,3	-3,5	55,1	64,2	9,1	52,4	40,4	-12,0	18,3	16,8	-1,5
Août .....	67,1	56,4	-10,7	39,9	42,1	2,2	54,8	38,9	-15,9	13,8	9,7	-4,1
Septembre .....	82,9	78,1	-4,8	56,6	67,0	10,4	61,6	47,5	-14,1	15,3	21,8	6,5
Octobre .....	88,0	85,3	-2,7	59,3	72,4	13,1	66,1	54,2	-11,9	16,7	24,2	7,5
Novembre .....	80,2	74,0	-6,2	53,0	62,7	9,7	59,3	46,4	-12,9	14,5	21,8	7,3
Décembre .....	77,1	67,9	-9,2	53,3	59,1	5,8	54,1	41,3	-12,8	15,4	18,8	3,4
1992 Janvier .....	83,5	84,3	0,8	58,0	67,3	9,3	62,2	46,0	-16,2	14,2	21,1	6,9
Février .....	84,6	76,9	-7,7	57,7	62,5	4,8	60,8	45,4	-15,4	17,0	21,1	4,1
Mars .....	96,0	85,2	-10,8	64,1	72,3	8,2	66,7	50,6	-16,1	18,4	23,6	5,2
Avril .....	87,7	80,9	-6,8	60,4	66,0	5,6	62,5	47,1	-15,4	16,0	22,1	6,1
Mai .....	78,8	72,7	-6,1	50,5	61,8	11,3	54,4	45,0	-9,4	13,4	19,7	6,3
Juin .....	82,9	85,2	2,3	59,0	68,8	9,8	57,3	49,3	-8,0	16,5	21,5	5,0
Juillet .....	68,7	70,7	2,0	50,0	59,3	9,3	54,1	42,1	-12,0	16,5	17,3	0,8
Août .....	64,5	57,2	-7,3	41,7	45,9	4,2	50,2	36,5	-13,7	12,8	11,3	-1,5
Septembre .....	80,8	76,1	-4,7	57,0	68,9	11,9	64,2	49,0	-15,2	14,2	20,5	6,3
Octobre .....	82,3	84,1	1,8	58,2	70,1	11,9	59,7	48,3	-11,4	14,1	20,9	6,8
Novembre .....	74,7	73,4	-1,3	52,3	60,2	7,9	56,9	43,0	-13,9	13,4	17,8	4,4
Décembre .....	77,0	60,2	-16,8	53,7	60,8	7,1	55,8	41,9	-13,9	14,3	16,9	2,6

<sup>1</sup> Il s'agit, pour l'ensemble de la période, du territoire qui a résulté de l'unification de l'Allemagne de l'Est et de l'Ouest.

VIII - 5. — ORIENTATION GEOGRAPHIQUE DU COMMERCE EXTERIEUR DE L'UEBL (suite 1)

Milliards de francs

	Royaume-Uni			Espagne			Autres CE <sup>2</sup>			CE		
	Importations	Exportations	Solde	Importations	Exportations	Solde	Importations	Exportations	Solde	Importations	Exportations	Solde
1983 .....	243,6	261,2	17,6	31,0	26,8	-4,2	41,7	60,9	19,2	1.910,3	1.893,6	-16,7
1984 .....	279,9	296,4	16,5	36,6	25,0	-11,6	46,9	63,6	16,7	2.182,1	2.097,4	-84,7
1985 .....	295,7	309,9	14,2	37,8	31,3	-6,5	53,8	74,3	20,5	2.314,5	2.228,1	-86,4
1986 .....	255,8	267,1	11,3	34,7	41,9	7,2	53,0	73,9	20,9	2.216,0	2.243,8	27,8
1987 .....	244,3	261,0	16,7	37,1	57,1	20,0	57,9	72,7	14,8	2.248,7	2.302,8	54,1
1988 .....	259,0	315,5	56,5	51,3	72,9	21,6	67,7	81,1	13,4	2.476,3	2.510,6	34,3
1989 .....	306,0	370,2	64,2	54,9	92,0	37,1	71,6	97,5	25,9	2.771,7	2.902,2	130,5
1990 .....	331,9	342,2	10,3	54,0	90,8	36,8	70,1	101,6	31,5	2.931,8	2.964,9	33,1
1991 .....	344,2	311,2	-33,0	62,5	99,8	37,3	76,7	99,9	23,2	2.996,7	3.027,1	30,4
1992 .....	309,7	311,4	1,7	64,4	108,9	44,4	74,9	104,7	29,8	2.958,8	2.973,8	15,0
1990 Décembre .....	26,5	22,3	-4,2	4,8	6,5	1,7	5,8	7,1	1,3	225,0	214,7	-10,3
1991 Janvier .....	33,3	30,7	-2,6	4,9	8,2	3,3	6,8	9,0	2,2	267,2	286,8	19,6
Février .....	28,2	26,8	-1,4	4,7	7,0	2,3	6,5	7,5	1,0	241,4	246,8	5,4
Mars .....	28,5	26,5	-2,0	4,9	8,4	3,5	6,7	8,6	1,9	263,9	270,6	6,7
Avril .....	30,9	26,1	-4,8	5,1	8,7	3,6	6,6	8,4	1,8	253,6	271,5	17,9
Mai .....	31,4	25,8	-5,6	5,9	8,3	2,4	5,9	8,7	2,8	245,2	252,0	6,8
Juin .....	28,7	25,3	-3,4	5,8	8,4	2,6	5,8	8,6	2,8	256,0	260,2	4,2
Juillet .....	25,4	26,1	0,7	6,0	8,5	2,5	6,2	8,0	1,8	245,1	242,2	-2,9
Août .....	23,8	21,1	-2,7	3,1	6,0	2,9	5,2	6,8	1,6	207,6	181,0	-26,6
Septembre .....	28,6	26,3	-2,3	4,8	8,9	4,1	7,0	8,9	1,9	256,9	258,0	1,7
Octobre .....	33,9	28,9	-5,0	5,3	11,0	5,7	7,0	9,8	2,8	276,2	285,9	9,7
Novembre .....	26,7	25,4	-1,3	5,8	8,9	3,1	6,5	8,2	1,7	246,0	247,3	1,3
Décembre .....	24,9	22,1	-2,7	6,2	7,6	1,4	6,6	7,3	0,7	237,5	224,2	-13,3
1992 Janvier .....	27,1	26,9	-0,2	6,1	8,4	2,3	6,2	8,6	2,4	257,2	262,6	5,4
Février .....	26,0	25,6	-0,4	5,8	8,7	2,9	6,0	8,6	2,6	257,8	248,8	-9,0
Mars .....	33,8	28,2	-5,6	6,1	10,8	4,7	7,0	9,7	2,7	292,1	280,2	-11,9
Avril .....	30,1	26,4	-3,7	6,0	10,7	4,7	6,2	9,6	3,4	268,9	262,6	-6,3
Mai .....	23,7	30,5	6,8	4,6	10,1	5,5	5,9	8,8	2,9	231,3	248,7	17,4
Juin .....	28,5	29,7	1,2	6,0	11,2	5,2	6,9	8,5	1,6	257,2	274,1	16,9
Juillet .....	22,8	26,2	3,4	4,6	8,8	4,2	6,3	8,2	1,9	223,0	232,5	9,5
Août .....	22,2	19,9	-2,3	3,5	5,6	2,1	5,1	7,0	1,9	200,0	183,2	-16,8
Septembre .....	24,3	27,0	2,7	4,2	10,3	6,1	6,4	9,6	3,2	251,1	261,5	10,4
Octobre .....	24,4	27,8	3,4	5,1	8,6	3,5	6,6	9,7	3,1	250,3	269,5	19,2
Novembre .....	22,5	22,7	0,2	5,2	8,2	3,0	5,5	8,3	2,8	230,5	233,7	3,2
Décembre .....	24,4	20,7	-3,7	7,2	7,7	0,5	6,9	8,1	1,2	239,3	216,3	-23,0

<sup>2</sup> Danemark, Grèce, Irlande et Portugal.

## VIII - 5. — ORIENTATION GEOGRAPHIQUE DU COMMERCE EXTERIEUR DE L'UEBL (suite 2)

Milliards de francs

	Etats-Unis d'Amérique			Japon			AELE <sup>3</sup>			Autres OCDE <sup>4</sup>		
	Importations	Exportations	Solde	Importations	Exportations	Solde	Importations	Exportations	Solde	Importations	Exportations	Solde
1983 .....	180,7	136,4	-44,3	59,4	18,9	-40,5	178,1	162,7	-15,4	32,7	26,5	-6,2
1984 .....	192,4	181,4	-11,0	67,2	24,8	-42,4	176,2	180,9	4,7	39,1	39,8	0,7
1985 .....	187,9	200,8	12,9	70,3	25,6	-44,7	203,6	188,2	-15,4	42,2	47,6	5,4
1986 .....	154,7	162,6	7,9	84,8	28,3	-56,5	184,3	191,8	7,5	35,9	42,8	6,9
1987 .....	147,6	161,3	13,7	83,0	31,7	-51,3	188,2	184,8	-3,4	42,5	44,5	2,0
1988 .....	150,5	168,3	17,8	77,1	39,8	-37,3	197,4	203,9	6,5	51,0	43,3	-7,7
1989 .....	183,3	189,8	6,5	88,2	51,5	-36,7	225,0	238,9	13,9	61,7	49,1	-12,6
1990 .....	182,2	170,3	-11,9	83,8	52,6	-31,2	246,9	228,6	-18,3	50,8	46,5	-4,3
1991 .....	197,7	151,2	-46,5	88,9	47,6	-41,3	265,8	227,0	-38,8	47,6	42,6	-5,0
1992 .....	177,0	153,0	-24,0	89,8	41,0	-48,8	248,9	233,2	-15,1	43,2	40,7	-2,5
1990 Décembre .....	12,7	11,2	-1,5	5,1	3,2	-1,9	23,4	15,5	-7,9	3,2	3,9	0,7
1991 Janvier .....	17,5	12,0	-5,5	6,8	3,8	-3,0	26,4	20,7	-5,7	4,5	3,5	-1,0
Février .....	14,7	10,6	-4,1	5,9	4,1	-1,8	22,5	16,6	-5,9	3,6	3,3	-0,3
Mars .....	18,9	13,9	-5,0	9,1	4,5	-4,6	23,2	19,8	-3,4	3,7	3,5	-0,2
Avril .....	17,6	12,9	-4,7	9,3	3,6	-5,7	22,9	19,8	-3,1	3,5	3,8	0,3
Mai .....	20,0	12,9	-7,1	7,7	4,0	-3,7	21,4	20,5	-0,9	3,5	3,7	0,2
Juin .....	15,2	12,5	-2,7	8,0	4,1	-3,9	21,0	19,2	-1,8	4,4	3,5	-0,9
Juillet .....	14,8	15,3	0,5	7,6	5,3	-2,3	17,1	17,8	0,7	3,7	4,0	0,3
Août .....	15,9	7,9	-8,0	6,6	2,4	-4,2	18,0	14,2	-3,8	3,9	2,8	-1,1
Septembre .....	17,4	13,0	-4,4	7,7	4,7	-3,0	24,3	20,4	-3,9	4,5	3,8	-0,7
Octobre .....	17,3	16,4	-0,9	8,3	4,2	-4,1	23,3	21,5	-1,8	3,9	4,0	0,1
Novembre .....	13,9	13,2	-0,7	6,0	3,9	-2,1	23,6	18,3	-5,3	4,2	3,5	-0,7
Décembre .....	14,4	10,7	-3,7	5,9	3,1	-2,8	22,1	18,1	-4,0	4,2	3,2	-1,0
1992 Janvier .....	14,2	10,9	-3,3	7,6	3,1	-4,5	21,5	19,2	-2,3	3,7	3,2	-0,5
Février .....	15,7	10,0	-5,7	7,2	4,0	-3,2	20,2	18,1	-2,1	3,2	3,1	-0,1
Mars .....	18,0	13,5	-4,5	8,3	4,1	-4,2	25,6	23,0	-2,6	4,5	3,4	-1,1
Avril .....	14,9	12,3	-2,6	9,0	3,4	-5,6	19,9	19,4	-0,5	3,7	3,2	-0,5
Mai .....	14,5	13,2	-1,3	8,8	3,3	-5,5	20,1	17,6	-2,5	3,6	3,2	-0,4
Juin .....	16,2	13,1	-3,1	8,2	3,5	-4,7	21,8	21,9	0,1	3,9	3,5	-0,4
Juillet .....	13,2	14,5	1,3	6,7	3,9	-2,8	16,2	16,8	0,6	3,8	3,4	-0,4
Août .....	12,1	8,9	-3,2	6,8	2,0	-4,8	18,9	14,0	-4,9	3,6	2,3	-1,3
Septembre .....	14,7	15,2	0,5	7,9	4,0	-3,9	23,0	21,8	-1,2	3,5	3,9	0,4
Octobre .....	14,9	14,4	-0,5	6,9	3,4	-3,5	20,0	23,5	3,5	3,1	3,6	0,5
Novembre .....	13,4	13,8	0,4	6,2	3,4	-2,8	19,2	18,7	-0,5	3,6	3,7	0,1
Décembre .....	15,2	13,1	-2,1	6,3	2,9	-3,4	21,9	19,3	-2,6	3,1	4,1	1,0

<sup>3</sup> Autriche, Finlande, Islande, Norvège, Suède et Suisse.

<sup>4</sup> Australie, Canada, Nouvelle-Zélande et Turquie.



## VIII - 5. — ORIENTATION GEOGRAPHIQUE DU COMMERCE EXTERIEUR DE L'UEBL (suite 3)

Milliards de francs

	OCDE			Europe centrale et orientale, CEI <sup>5</sup>			OPEP <sup>6</sup>			Autres		
	Importations	Exportations	Solde	Importations	Exportations	Solde	Importations	Exportations	Solde	Importations	Exportations	Solde
1983 .....	2.367,8	2.243,6	-124,2	86,9	56,4	-30,5	149,3	106,3	-43,0	216,8	245,0	28,2
1984 .....	2.664,7	2.528,5	-136,2	126,1	56,5	-69,6	133,6	110,6	-23,0	271,4	296,5	25,1
1985 .....	2.827,9	2.694,0	-133,9	94,1	67,0	-27,1	108,6	101,3	-7,3	287,2	305,3	18,1
1986 .....	2.683,7	2.674,7	-9,0	65,1	48,1	-17,0	82,1	71,5	-10,6	234,4	276,1	41,7
1987 .....	2.717,1	2.729,9	12,8	65,7	41,0	-24,7	80,3	55,3	-25,0	247,0	273,9	26,9
1988 .....	2.959,6	2.971,6	12,0	65,8	43,7	-22,1	85,6	55,7	-29,9	282,6	311,4	28,8
1989 .....	3.338,0	3.436,8	98,8	68,5	51,9	-16,6	116,1	65,0	-51,1	361,3	389,3	28,0
1990 .....	3.500,8	3.467,4	-33,4	74,9	43,7	-31,2	110,0	71,0	-39,0	325,8	362,4	36,6
1991 .....	3.596,6	3.495,4	-101,2	73,5	58,0	-15,5	122,7	85,5	-37,2	323,4	384,4	61,0
1992 .....	3.517,1	3.441,8	-75,3	71,2	61,6	-9,6	106,6	85,2	-21,5	328,4	381,4	53,0
1990 Décembre .....	269,4	248,6	-20,8	4,8	4,4	-0,4	11,6	5,9	-5,7	22,8	30,0	7,2
1991 Janvier .....	322,4	326,8	4,4	9,0	4,5	-4,5	14,1	6,3	-7,8	28,7	28,1	-0,6
Février .....	288,0	281,4	-6,6	5,7	4,2	-1,5	10,5	5,2	-5,3	22,8	29,2	6,4
Mars .....	318,9	312,3	-6,6	5,7	5,2	-0,5	8,4	5,9	-2,5	25,7	33,4	7,7
Avril .....	306,8	311,7	4,9	6,5	5,8	-0,7	10,6	6,7	-3,9	28,5	28,2	-0,3
Mai .....	297,8	293,0	-4,8	6,3	5,3	-1,0	11,7	7,9	-3,8	29,4	33,5	4,1
Juin .....	304,5	299,4	-5,1	5,2	4,8	-0,4	9,3	7,8	-1,5	28,2	32,0	3,8
Juillet .....	288,4	284,6	-3,8	5,8	5,3	-0,5	10,9	7,3	-3,6	27,6	34,6	7,0
Août .....	251,9	208,3	-43,6	5,0	3,9	-1,1	10,0	5,6	-4,4	27,0	26,1	-0,9
Septembre .....	310,8	300,6	-10,2	5,9	4,7	-1,2	9,7	6,7	-3,0	28,0	35,4	7,4
Octobre .....	329,1	332,0	2,9	5,8	5,1	-0,7	8,8	9,6	0,8	27,7	37,5	9,8
Novembre .....	293,8	286,1	-7,7	6,8	4,6	-2,2	8,4	7,9	-0,5	25,9	32,7	6,8
Décembre .....	284,1	259,3	-24,8	5,9	4,6	-1,3	10,3	8,7	-1,6	23,9	33,9	10,0
1992 Janvier .....	304,3	299,2	-5,1	5,5	4,3	-1,2	9,1	7,4	-1,7	27,8	27,4	-0,4
Février .....	304,1	284,0	-20,1	5,7	4,4	-1,3	6,8	6,8	0,0	27,7	29,8	2,1
Mars .....	348,5	324,1	-24,4	6,9	5,5	-1,4	9,5	7,9	-1,6	31,5	32,0	0,5
Avril .....	316,4	300,9	-15,5	6,2	5,4	-0,8	6,7	8,0	1,3	26,9	34,5	7,6
Mai .....	278,2	286,1	7,9	4,8	4,9	0,1	8,0	4,8	-3,2	26,8	29,4	2,6
Juin .....	307,3	316,2	8,9	6,0	5,9	-0,1	10,4	6,7	-3,7	31,3	35,1	3,8
Juillet .....	262,9	271,1	8,2	6,1	5,4	-0,7	10,4	7,0	-3,4	27,9	34,2	6,3
Août .....	241,4	210,4	-31,0	5,2	4,2	-1,0	8,4	5,2	-3,2	24,1	22,3	-1,8
Septembre .....	300,2	306,4	6,2	7,2	5,0	-2,2	8,0	6,9	-1,1	26,7	33,3	6,6
Octobre .....	295,1	314,5	19,4	4,8	5,6	0,8	7,8	8,3	0,5	25,3	29,3	4,0
Novembre .....	272,8	273,4	0,6	5,4	5,1	-0,3	10,5	7,1	-3,4	24,4	32,9	8,5
Décembre .....	285,8	255,6	-30,2	7,4	5,8	-1,6	11,1	8,9	-2,2	28,0	41,3	13,3

<sup>5</sup> Albanie, Bosnie-Herzégovine, Bulgarie, Communauté des Etats Indépendants, Croatie, Estonie, Géorgie, Hongrie, Lettonie, Lituanie, Pologne, Roumanie, Slovaquie, Slovénie, Tchéquie et Yougoslavie.

<sup>6</sup> Algérie, Arabie-Saoudite, Emirats Arabes Unis, Equateur, Gabon, Indonésie, Iran, Iraq, Koweït, Libye, Nigeria, Qatar et Venezuela.

Références bibliographiques : - Bulletin de la BNB, août-septembre 1989 et septembre 1991.

- Statistiques du Commerce Extérieur (INS).
- Statistiques du Commerce Extérieur : tableaux détaillés (INS).
- Communiqués hebdomadaires (INS).
- Commerce extérieur, statistiques mensuelles (Eurostat).
- Statistiques mensuelles du Commerce extérieur (OCDE).
- Commerce extérieur par produits (OCDE).
- Direction of Trade Statistics (FMI).
- Annuaire statistique du commerce international (ONU).

## IX. — BALANCE DES PAIEMENTS DE L'UNION ECONOMIQUE BELGO-LUXEMBOURGEOISE

### 1. — BALANCE GENERALE DES PAIEMENTS SUR BASE DES TRANSACTIONS

Chiffres annuels — (milliards de francs)

	1991	1992	1993	*1994		
				Recettes	Dépenses	Solde
<b>Opérations courantes</b> .....	<b>+ 167,5</b>	<b>+ 211,9</b>	<b>+ 391,0</b>	<b>8.530,2</b>	<b>8.106,9</b>	<b>+ 423,4</b>
1. <i>Biens et services</i> .....	+ 131,9	+ 205,4	+ 318,4	5.394,3	5.033,0	+ 361,3
1.1 Biens .....	+ 65,7	+ 113,5	+ 203,2	4.032,8	3.810,4	+ 222,4
1.11 Exportations et importations .....	- 9,5	+ 43,4	+ 127,6	3.936,1	3.793,2	+ 142,9
1.12 Travail à façon .....	+ 75,2	+ 70,1	+ 75,5	96,7	17,2	+ 79,5
1.2 Services .....	+ 66,2	+ 91,9	+ 115,2	1.361,5	1.222,6	+ 138,9
1.21 Frets et assurances pour le transport de mar- chandises et autres frais de transport .....	+ 36,9	+ 48,6	+ 53,7	355,3	285,4	+ 69,9
1.22 Déplacements à l'étranger .....	- 66,8	- 82,4	- 79,3	171,8	258,1	- 86,3
1.23 Services financiers <sup>1</sup> .....	+ 38,7	+ 43,5	+ 70,7	315,5	250,5	+ 65,0
1.24 Négoce international (net) .....	+ 25,6	+ 43,4	+ 27,3	29,2	-	+ 29,2
1.25 Transactions des pouvoirs publics non comprises ailleurs .....	+ 45,7	+ 51,7	+ 56,1	78,7	24,0	+ 54,7
1.26 Autres services .....	- 13,9	- 13,1	- 13,4	411,0	404,6	+ 6,4
2. Revenus .....	+ 111,1	+ 93,9	+ 169,5	2.986,1	2.805,8	+ 180,2
2.1 Revenus du travail .....	+ 63,0	+ 65,2	+ 66,0	120,0	57,0	+ 63,0
2.2 Revenus de placements et d'investissements .....	+ 48,1	+ 28,7	+ 103,5	2.866,0	2.748,8	+ 117,2
3. Transferts .....	- 75,5	- 87,3	- 96,9	149,9	268,0	- 118,2
3.1 Transferts privés .....	- 15,0	- 22,7	- 26,6	76,9	111,1	- 34,2
3.2 Transferts publics .....	- 60,6	- 64,6	- 70,2	73,0	157,0	- 84,0
<b>Opérations en capital<sup>2</sup></b> .....	<b>- 167,5</b>	<b>- 211,9</b>	<b>- 391,0</b>	<b>-</b>	<b>-</b>	<b>- 423,4</b>
4. <i>Mouvement des capitaux des pouvoirs publics</i> .....	+ 63,9	- 112,5	+ 361,5	2.629,5	2.803,8	- 174,3
4.1 Etat .....	+ 69,2	- 108,9	+ 362,5	2.626,5	2.799,9	- 173,3
4.11 Engagements .....	+ 83,6	- 91,7	+ 390,4	2.366,4	2.530,2	- 163,8
4.12 Avoirs .....	- 14,4	- 17,2	- 27,8	260,2	269,7	- 9,5
4.2 Autres pouvoirs publics .....	- 5,3	- 3,7	- 1,1	2,9	3,9	- 1,0
5. <i>Mouvement des capitaux des entreprises<sup>3</sup> et particuliers</i> .....	+ 419,5	+ 405,1	+ 165,4	1.376,3	1.635,9	- 259,6
5.1 Crédits commerciaux (chiffres nets) .....	- 7,5	- 9,1	+ 27,8	-	14,4	- 14,4
5.2 Autres .....	+ 427,0	+ 414,2	+ 137,6	1.376,3	1.621,5	- 245,2
5.21 Investissements et placements belgo-luxembour- geois à l'étranger .....	-1.117,1	-2.372,8	-2.340,4	134,4	1.575,1	-1.440,7
5.211 Valeurs mob. (chiffres nets) .....	-1.014,6	-2.003,9	-2.004,0	-	1.392,0	-1.392,0
5.212 Investissements directs .....	- 211,0	- 356,8	- 132,7	124,8	127,1	- 2,3
5.213 Immeubles .....	- 3,6	- 8,2	- 10,6	9,7	17,4	- 7,8
5.214 Autres (chiffres nets) .....	+ 112,2	- 3,9	- 193,1	-	38,6	- 38,6
5.22 Investissements et placements étrangers en UEBL 5.221 Valeurs mob. (chiffres nets) .....	+1.544,1	+2.787,0	+2.478,0	1.241,9	46,4	+1.195,5
5.221 Valeurs mob. (chiffres nets) .....	+ 921,3	+1.884,2	+1.726,9	605,8	-	+ 605,8
5.222 Investissements directs .....	+ 304,7	+ 352,2	+ 361,4	266,6	38,2	+ 228,5
5.223 Immeubles .....	+ 12,7	+ 11,0	+ 10,7	15,3	8,2	+ 7,1
5.224 Autres (chiffres nets) .....	+ 305,4	+ 539,5	+ 378,9	354,2	-	+ 354,2
6. <i>Mouvement des avoirs extérieurs nets des établissements de crédits résidents</i> .....	- 608,8	- 543,6	- 970,6	-	-	+ 103,1
6.1 Francs belge et luxembourgeois .....	- 185,3	+ 84,7	- 167,0	-	-	+ 145,8
6.2 Monnaies étrangères .....	- 423,5	- 628,3	- 803,6	-	-	- 42,7
7. <i>Erreurs et omissions (nettes)<sup>4</sup></i> .....	- 24,6	+ 59,0	- 21,8	-	83,1	- 83,1
8. <i>Mouvements des réserves de change nettes de la BNB<sup>5</sup> p.m. Mouvements des droits de tirage spéciaux résultant d'allocations</i> .....	- 17,5	- 19,9	+ 74,5	-	-	- 9,4
	-	-	-	-	-	-

N.B. Pour la méthodologie de la balance des paiements de l'Union Economique Belgo-Luxembourgeoise : voir « Références bibliographiques ».

<sup>1</sup> Y compris les assurances autres que celles relatives au transport de marchandises.

<sup>2</sup> Signe - : sorties de capitaux.

<sup>3</sup> Non compris les établissements de crédits résidents.

<sup>4</sup> Y compris la contrepartie de monétisation / démonétisation d'or monétaire.

<sup>5</sup> Signe - : augmentation des réserves.

## IX - 2. — BALANCE GENERALE DES PAIEMENTS SUR BASE DES TRANSACTIONS

Soldes trimestriels

(milliards de francs)

	1992		1993				* 1994			
	4 <sup>e</sup> trimestre	1 <sup>er</sup> trimestre	2 <sup>e</sup> trimestre	3 <sup>e</sup> trimestre	4 <sup>e</sup> trimestre	1 <sup>er</sup> trimestre	2 <sup>e</sup> trimestre	3 <sup>e</sup> trimestre	4 <sup>e</sup> trimestre	
<b>Opérations courantes</b> .....	<b>+ 89,9</b>	<b>+ 86,0</b>	<b>+ 63,9</b>	<b>+ 109,8</b>	<b>+ 131,3</b>	<b>+ 89,7</b>	<b>+ 110,8</b>	<b>+ 106,1</b>	<b>+ 116,8</b>	
1. <i>Biens et services</i> .....	+ 89,9	+ 48,9	+ 82,6	+ 73,9	+ 113,0	+ 76,5	+ 108,8	+ 79,7	+ 96,3	
1.1 Biens .....	+ 41,3	+ 20,2	+ 55,6	+ 56,1	+ 71,3	+ 30,0	+ 66,7	+ 65,6	+ 60,0	
1.11 Exportations et importations .....	+ 23,0	+ 2,8	+ 33,0	+ 40,8	+ 51,1	+ 16,1	+ 40,9	+ 47,2	+ 38,6	
1.12 Travail à façon .....	+ 18,2	+ 17,4	+ 22,6	+ 15,3	+ 20,3	+ 13,9	+ 25,7	+ 18,4	+ 21,4	
1.2 Services .....	+ 48,6	+ 28,8	+ 26,9	+ 17,8	+ 41,7	+ 46,5	+ 42,2	+ 14,1	+ 36,2	
1.21 Frets et assurances pour le transport de marchandises et autres frais de transport	+ 13,8	+ 13,8	+ 13,1	+ 12,2	+ 14,7	+ 16,4	+ 18,1	+ 17,4	+ 18,0	
1.22 Déplacements à l'étranger .....	- 11,7	- 16,2	- 17,6	- 34,2	- 11,3	- 13,6	- 24,0	- 37,5	- 11,1	
1.23 Services financiers <sup>1</sup> .....	+ 15,2	+ 24,6	+ 15,5	+ 17,4	+ 13,2	+ 25,3	+ 17,0	+ 11,3	+ 11,4	
1.24 Négoce international .....	+ 21,9	- 3,3	+ 4,3	+ 6,4	+ 19,9	+ 6,0	+ 8,7	+ 6,9	+ 7,6	
1.25 Transactions des pouvoirs publics non comprises ailleurs .....	+ 14,3	+ 13,5	+ 13,5	+ 14,3	+ 14,8	+ 13,9	+ 13,5	+ 12,9	+ 14,4	
1.26 Autres services .....	- 4,9	- 3,6	- 1,9	+ 1,8	- 9,7	- 1,5	+ 8,9	+ 3,2	- 4,1	
2. Revenus .....	+ 17,5	+ 59,8	+ 8,7	+ 59,8	+ 41,3	+ 48,8	+ 25,8	+ 57,9	+ 47,7	
2.1 Revenus du travail .....	+ 16,3	+ 17,0	+ 14,9	+ 16,2	+ 17,8	+ 15,7	+ 15,9	+ 15,7	+ 15,7	
2.2 Revenus de placements et d'investissements ..	+ 1,2	+ 42,7	- 6,3	+ 43,5	+ 23,5	+ 33,1	+ 9,9	+ 42,2	+ 32,0	
3. Transferts .....	- 17,5	- 22,7	- 27,3	- 23,9	- 23,0	- 35,7	- 23,8	- 31,5	- 27,2	
3.1 Transferts privés .....	- 4,6	- 4,2	- 9,0	- 6,3	- 7,2	- 7,2	- 4,1	- 12,8	- 10,1	
3.2 Transferts publics .....	- 12,9	- 18,5	- 18,4	- 17,6	- 15,8	- 28,4	- 19,6	- 18,8	- 17,1	
<b>Opérations en capital<sup>2</sup></b> .....	<b>- 89,9</b>	<b>- 86,0</b>	<b>- 63,9</b>	<b>- 109,8</b>	<b>- 131,3</b>	<b>- 89,7</b>	<b>- 110,8</b>	<b>- 106,1</b>	<b>- 116,8</b>	
4. <i>Mouvement des capitaux des pouvoirs publics</i> ....	- 46,4	- 34,3	- 18,6	+ 195,0	+ 219,3	- 17,1	- 42,1	+ 13,4	- 128,6	
4.1 Etat .....	- 45,1	- 34,5	- 19,4	+ 195,2	+ 221,3	- 17,9	- 40,8	+ 13,3	- 127,9	
4.11 Engagements .....	- 33,8	- 29,1	- 10,2	+ 193,8	+ 235,8	- 16,2	- 41,1	+ 15,1	- 121,6	
4.12 Avoirs .....	- 11,3	- 5,4	- 9,2	+ 1,4	- 14,6	- 1,7	+ 0,2	- 1,8	- 6,3	
4.2 Autres pouvoirs publics .....	- 1,4	+ 0,3	+ 0,8	- 0,2	- 2,0	+ 0,7	- 1,2	+ 0,2	- 0,6	
5. <i>Mouvement des capitaux des entreprises<sup>3</sup> et parti-</i> <i>culiers</i> .....	+ 79,7	- 108,6	+ 42,4	+ 201,0	+ 30,6	+ 36,9	- 119,4	- 173,3	- 3,7	
5.1 Crédits commerciaux .....	+ 21,0	+ 4,7	- 6,1	+ 14,4	+ 14,8	- 7,7	- 26,7	+ 13,6	+ 6,4	
5.2 Autres .....	+ 58,7	- 113,3	+ 48,5	+ 186,6	+ 15,8	+ 44,6	- 92,7	- 186,9	- 10,1	
5.21 Investissements et placements belgo- luxembourgeois à l'étranger .....	- 1.067,0	- 934,7	- 597,6	- 626,3	- 181,7	- 570,6	- 232,6	- 475,1	- 162,4	
5.211 Valeurs mob. ....	- 967,8	- 768,8	- 470,4	- 602,2	- 162,6	- 617,3	- 288,5	- 380,3	- 105,9	
5.212 Investissements directs .....	- 104,2	- 71,7	+ 1,3	- 3,7	- 58,7	- 2,7	+ 28,0	+ 13,0	- 40,7	
5.213 Immeubles .....	- 1,7	- 2,0	- 4,8	- 1,5	- 2,3	- 1,7	- 3,3	- 0,8	- 2,0	
5.214 Autres .....	+ 6,7	- 92,3	- 123,8	- 18,8	+ 41,8	+ 51,1	+ 31,2	- 107,1	- 13,8	
5.22 Investissements et placements étrangers en UEBL .....	+ 1.125,7	+ 821,4	+ 646,2	+ 812,9	+ 197,5	+ 615,2	+ 139,9	+ 288,2	+ 152,3	
5.221 Valeurs mob. ....	+ 823,5	+ 672,3	+ 516,8	+ 496,0	+ 41,9	+ 512,6	- 26,1	+ 122,1	- 2,9	
5.222 Investissements directs .....	+ 90,7	+ 93,4	+ 78,0	+ 98,4	+ 91,6	+ 46,3	+ 27,0	+ 75,0	+ 80,2	
5.223 Immeubles .....	+ 2,6	+ 0,9	+ 2,5	+ 3,3	+ 4,0	+ 2,7	+ 0,8	+ 2,2	+ 1,3	
5.224 Autres .....	+ 208,9	+ 54,8	+ 48,9	+ 215,2	+ 60,0	+ 53,6	+ 138,1	+ 88,9	+ 73,6	
6. <i>Mouvement des avoirs extérieurs nets des établis-</i> <i>ssements de crédits résidents</i> .....	- 154,9	+ 25,5	- 54,4	- 549,3	- 392,5	- 42,0	+ 75,1	+ 81,6	- 11,6	
6.1 Francs belge et luxembourgeois .....	+ 31,0	+ 33,4	- 25,6	- 96,9	- 78,0	- 6,0	+ 35,3	+ 145,3	- 28,8	
6.2 Monnaies étrangères .....	- 185,8	- 7,9	- 28,8	- 452,4	- 314,5	- 36,0	+ 39,7	- 63,7	+ 17,3	
7. <i>Erreurs et omissions<sup>4</sup></i> .....	+ 20,2	+ 8,0	- 12,6	- 0,5	- 16,8	- 55,1	- 13,8	- 15,1	+ 0,8	
8. <i>Mouvements des réserves de change nettes de la</i> <i>BNB<sup>5</sup></i> .....	+ 11,6	+ 23,3	- 20,8	+ 43,9	+ 28,1	- 12,4	- 10,5	- 12,7	+ 26,2	
<i>p.m. Mouvements des droits de tirage spéciaux ré-</i> <i>sultant d'allocations</i> .....	-	-	-	-	-	-	-	-	-	

N.B. Pour la méthodologie de la balance des paiements de l'Union Economique Belgo-Luxembourgeoise : voir « Références bibliographiques ».

<sup>1</sup> Y compris les assurances autres que celles relatives au transport de marchandises.

<sup>2</sup> Signe - : sorties de capitaux.

<sup>3</sup> Non compris les établissements de crédits résidents.

<sup>4</sup> Y compris la contrepartie de monétisation / démonétisation d'or monétaire.

<sup>5</sup> Signe - : augmentation des réserves.

### IX - 3. — BALANCE GENERALE DES PAIEMENTS SUR BASE DES TRANSACTIONS

Recettes et dépenses trimestrielles

(milliards de francs)

	* 1994					
	3 <sup>e</sup> trimestre			4 <sup>e</sup> trimestre		
	Recettes	Dépenses	Solde	Recettes	Dépenses	Solde
<b>Opérations courantes</b> .....	<b>1.992,9</b>	<b>1.886,8</b>	<b>+ 106,1</b>	<b>2.223,6</b>	<b>2.106,8</b>	<b>+ 116,8</b>
1. <i>Biens et services</i> .....	1.286,4	1.206,7	+ 79,7	1.436,5	1.340,2	+ 96,3
1.1 Biens .....	940,9	875,3	+ 65,6	1.083,9	1.023,9	+ 60,0
1.11 Exportations et importations .....	918,0	870,7	+ 47,2	1.058,2	1.019,5	+ 38,6
1.12 Travail à façon .....	23,0	4,6	+ 18,4	25,8	4,4	+ 21,4
1.2 Services .....	345,5	331,4	+ 14,1	352,5	316,3	+ 36,2
1.21 Frets et assurances pour le transport de marchandises et autres frais de transport .....	85,5	68,2	+ 17,4	93,3	75,2	+ 18,0
1.22 Déplacements à l'étranger .....	55,4	92,9	- 37,5	44,1	55,2	- 11,1
1.23 Services financiers <sup>1</sup> .....	77,3	66,0	+ 11,3	79,6	68,2	+ 11,4
1.24 Négoce international (net) .....	6,9	—	+ 6,9	7,6	—	+ 7,6
1.25 Transactions des pouvoirs publics non comprises ailleurs .....	18,9	6,0	+ 12,9	21,6	7,2	+ 14,4
1.26 Autres services .....	101,4	98,2	+ 3,2	106,3	110,4	- 4,1
2. Revenus .....	674,8	616,9	+ 57,9	742,1	694,4	+ 47,7
2.1 Revenus du travail .....	30,2	14,5	+ 15,7	30,9	15,2	+ 15,7
2.2 Revenus de placements et d'investissements ..	644,6	602,4	+ 42,2	711,2	679,2	+ 32,0
3. <i>Transferts</i> .....	31,7	63,2	- 31,5	45,1	72,3	- 27,2
3.1 Transferts privés .....	13,8	26,6	- 12,8	21,0	31,0	- 10,1
3.2 Transferts publics .....	17,9	36,7	- 18,8	24,1	41,2	- 17,1
<b>Opérations en capital<sup>2</sup></b> .....	<b>—</b>	<b>—</b>	<b>- 106,1</b>	<b>—</b>	<b>—</b>	<b>- 116,8</b>
4. <i>Mouvement des capitaux des pouvoirs publics</i> ....	590,4	577,0	+ 13,4	264,6	393,1	- 128,6
4.1 Etat .....	589,6	576,4	+ 13,3	264,1	392,0	- 127,9
4.11 Engagements .....	550,1	535,0	+ 15,1	245,1	366,7	- 121,6
4.12 Avoirs .....	39,5	41,3	- 1,8	19,0	25,3	- 6,3
4.2 Autres pouvoirs publics .....	0,8	0,6	+ 0,2	0,5	1,1	- 0,6
5. <i>Mouvement des capitaux des entreprises<sup>3</sup> et parti-</i> <i>culiers</i> .....	367,3	540,7	- 173,3	231,6	235,4	- 3,7
5.1 Crédits commerciaux (chiffres nets) .....	13,6	—	+ 13,6	6,4	—	+ 6,4
5.2 Autres .....	353,8	540,7	- 186,9	225,2	235,4	- 10,1
5.21 Investissements et placements belgo- luxembourgeois à l'étranger .....	46,4	521,6	- 475,1	45,8	208,1	- 162,4
5.211 Valeurs mob. (chiffres nets) .....	—	380,3	- 380,3	—	105,9	- 105,9
5.212 Investissements directs .....	42,4	29,3	+ 13,0	43,6	84,2	- 40,7
5.213 Immeubles .....	4,1	4,9	- 0,8	2,2	4,2	- 2,0
5.214 Autres (chiffres nets) .....	—	107,1	- 107,1	—	13,8	- 13,8
5.22 Investissements et placements étrangers en UEBL .....	307,3	19,1	+ 288,2	179,4	27,3	+ 152,3
5.221 Valeurs mob. (chiffres nets) .....	122,1	—	+ 122,1	—	2,9	- 2,9
5.222 Investissements directs .....	92,8	17,8	+ 75,0	101,2	21,1	+ 80,2
5.223 Immeubles .....	3,5	1,3	+ 2,2	4,6	3,3	+ 1,3
5.224 Autres (chiffres nets) .....	88,9	—	+ 88,9	73,6	—	+ 73,6
6. <i>Mouvement des avoirs extérieurs nets des établisse-</i> <i>ments de crédits résidents</i> .....	—	—	+ 81,6	—	—	- 11,6
6.1 Francs belge et luxembourgeois .....	—	—	+ 145,3	—	—	- 28,8
6.2 Monnaies étrangères .....	—	—	- 63,7	—	—	+ 17,3
7. <i>Erreurs et omissions (nettes)<sup>4</sup></i> .....	—	15,1	- 15,1	0,8	—	+ 0,8
8. <i>Mouvements des réserves de change nettes de la</i> <i>BNB<sup>5</sup></i> .....	—	—	- 12,7	—	—	+ 26,2
<i>p.m. Mouvements des droits de tirage spéciaux ré-</i> <i>sultant d'allocations</i> .....	—	—	—	—	—	—

N.B. Pour la méthodologie de la balance des paiements de l'Union Economique Belgo-Luxembourgeoise : voir « Références bibliographiques ».

<sup>1</sup> Y compris les assurances autres que celles relatives au transport de marchandises.

<sup>2</sup> Signe - : sorties de capitaux.

<sup>3</sup> Non compris les établissements de crédits résidents.

<sup>4</sup> Y compris la contrepartie de monétisation / démonétisation d'or monétaire.

<sup>5</sup> Signe - : augmentation des réserves.

## IX - 4. — BALANCE GENERALE DES PAIEMENTS SUR BASE DE CAISSE

(soldes en milliards de francs)

	1993		* 1994		1993				* 1994			
	Année		1 <sup>er</sup> trimestre	2 <sup>e</sup> trimestre	3 <sup>e</sup> trimestre	4 <sup>e</sup> trimestre	1 <sup>er</sup> trimestre	2 <sup>e</sup> trimestre	3 <sup>e</sup> trimestre	4 <sup>e</sup> trimestre		
<b>Opérations courantes</b> .....	+ 418,8	+ 409,0	+ 90,7	+ 57,8	+ 124,2	+ 146,0	+ 82,0	+ 84,1	+ 119,7	+ 123,2		
1. <i>Biens et services</i> .....	+ 346,2	+ 346,9	+ 53,6	+ 76,4	+ 88,3	+ 127,8	+ 68,8	+ 82,1	+ 93,3	+ 102,7		
1.1 Biens .....	+ 205,1	+ 204,4	+ 10,2	+ 43,8	+ 67,6	+ 83,5	+ 20,9	+ 40,2	+ 76,9	+ 66,3		
1.11 Exportations et importations .....	+ 129,2	+ 123,6	- 7,7	+ 22,3	+ 51,1	+ 63,5	+ 6,1	+ 15,7	+ 58,0	+ 43,7		
1.12 Travail à façon .....	+ 75,8	+ 80,8	+ 17,9	+ 21,4	+ 16,5	+ 20,0	+ 14,8	+ 24,4	+ 18,9	+ 22,6		
1.2 Services .....	+ 141,1	+ 142,5	+ 43,4	+ 32,7	+ 20,7	+ 44,3	+ 47,9	+ 42,0	+ 16,4	+ 36,3		
1.21 Frets et assurances pour le transport de marchandises et autres frais de transport .....	+ 53,7	+ 69,9	+ 13,8	+ 13,1	+ 12,2	+ 14,7	+ 16,4	+ 18,1	+ 17,4	+ 18,0		
1.22 Déplacements à l'étranger .....	- 79,3	- 86,3	- 16,2	- 17,6	- 34,2	- 11,3	- 13,6	- 24,0	- 37,5	- 11,1		
1.23 Services financiers <sup>1</sup> .....	+ 70,7	+ 65,0	+ 24,6	+ 15,5	+ 17,4	+ 13,2	+ 25,3	+ 17,0	+ 11,3	+ 11,4		
1.24 Négoce international .....	+ 53,2	+ 32,8	+ 11,3	+ 10,1	+ 9,3	+ 22,6	+ 7,4	+ 8,5	+ 9,2	+ 7,7		
1.25 Transactions des pouvoirs publics non com- prises ailleurs .....	+ 56,1	+ 54,7	+ 13,5	+ 13,5	+ 14,3	+ 14,8	+ 13,9	+ 13,5	+ 12,9	+ 14,4		
1.26 Autres services .....	- 13,4	+ 6,4	- 3,6	- 1,9	+ 1,8	- 9,7	- 1,5	+ 8,9	+ 3,2	- 4,1		
2. Revenus .....	+ 169,5	+ 180,2	+ 59,8	+ 8,7	+ 59,8	+ 41,3	+ 48,8	+ 25,8	+ 57,9	+ 47,7		
2.1 Revenus du travail .....	+ 66,0	+ 63,0	+ 17,0	+ 14,9	+ 16,2	+ 17,8	+ 15,7	+ 15,9	+ 15,7	+ 15,7		
2.2 Revenus de placements et d'investissements ...	+ 103,5	+ 117,2	+ 42,7	- 6,3	+ 43,5	+ 23,5	+ 33,1	+ 9,9	+ 42,2	+ 32,0		
3. Transferts .....	- 96,9	- 118,2	- 22,7	- 27,3	- 23,9	- 23,0	- 35,7	- 23,8	- 31,5	- 27,2		
3.1 Transferts privés .....	- 26,6	- 34,2	- 4,2	- 9,0	- 6,3	- 7,2	- 7,2	- 4,1	- 12,8	- 10,1		
3.2 Transferts publics .....	- 70,2	- 84,0	- 18,5	- 18,4	- 17,6	- 15,8	- 28,4	- 19,6	- 18,8	- 17,1		
<b>Opérations en capital<sup>2</sup></b> .....	- 418,8	- 409,0	- 90,7	- 57,8	- 124,2	- 146,0	- 82,0	- 84,1	- 119,7	- 123,2		
4. <i>Mouvement des capitaux des pouvoirs publics</i> .....	+ 361,5	- 174,3	- 34,3	- 18,6	+ 195,0	+ 219,3	- 17,1	- 42,1	+ 13,4	- 128,6		
4.1 Etat .....	+ 362,5	- 173,3	- 34,5	- 19,4	+ 195,2	+ 221,3	- 17,9	- 40,8	+ 13,3	- 127,9		
4.11 Engagements .....	+ 390,4	- 163,8	- 29,1	- 10,2	+ 193,8	+ 235,8	- 16,2	- 41,1	+ 15,1	- 121,6		
4.12 Avoirs .....	- 27,8	- 9,5	- 5,4	- 9,2	+ 1,4	- 14,6	- 1,7	+ 0,2	- 1,8	- 6,3		
4.2 Autres pouvoirs publics .....	- 1,1	- 1,0	+ 0,3	+ 0,8	- 0,2	- 2,0	+ 0,7	- 1,2	+ 0,2	- 0,6		
5. <i>Mouvement des capitaux des entreprises<sup>3</sup> et particu- liers</i> .....	+ 137,6	- 245,2	- 113,3	+ 48,5	+ 186,6	+ 15,8	+ 44,6	- 92,7	- 186,9	- 10,1		
5.1 Crédits commerciaux .....	-	-	-	-	-	-	-	-	-	-		
5.2 Autres .....	+ 137,6	- 245,2	- 113,3	+ 48,5	+ 186,6	+ 15,8	+ 44,6	- 92,7	- 186,9	- 10,1		
5.21 Investissements et placements belgo-luxem- bourgeois à l'étranger .....	-2.340,4	-1.440,7	- 934,7	- 597,6	- 626,3	- 181,7	- 570,6	- 232,6	- 475,1	- 162,4		
5.211 Valeurs mob. ....	-2.004,0	-1.392,0	- 768,8	- 470,4	- 602,2	- 162,6	- 617,3	- 288,5	- 380,3	- 105,9		
5.212 Investissements directs .....	- 132,7	- 2,3	+ 71,7	+ 1,3	- 3,7	- 58,7	- 2,7	+ 28,0	+ 13,0	- 40,7		
5.213 Immeubles .....	- 10,6	- 7,8	- 2,0	- 4,8	- 1,5	- 2,3	- 1,7	- 3,3	- 0,8	- 2,0		
5.214 Autres .....	- 193,1	- 38,6	- 92,3	- 123,8	- 18,8	+ 41,8	+ 51,1	+ 31,2	- 107,1	- 13,8		
5.22 Investissements et placements étrangers en UEBL .....	+2.478,0	+1.195,5	+ 821,4	+ 646,2	+ 812,9	+ 197,5	+ 615,2	+ 139,9	+ 288,2	+ 152,3		
5.221 Valeurs mob. ....	+1.726,9	+ 605,8	+ 672,3	+ 516,8	+ 496,0	+ 41,9	+ 512,6	- 26,1	+ 122,1	- 2,9		
5.222 Investissements directs .....	+ 361,4	+ 228,5	+ 93,4	+ 78,0	+ 98,4	+ 91,6	+ 46,3	+ 27,0	+ 75,0	+ 80,2		
5.223 Immeubles .....	+ 10,7	+ 7,1	+ 0,9	+ 2,5	+ 3,3	+ 4,0	+ 2,7	+ 0,8	+ 2,2	+ 1,3		
5.224 Autres .....	+ 378,9	+ 354,2	+ 54,8	+ 48,9	+ 215,2	+ 60,0	+ 53,6	+ 138,1	+ 88,9	+ 73,6		
6. <i>Mouvement des avoirs extérieurs nets des établis- sements de crédits résidents</i> .....	- 970,6	+ 103,1	+ 25,5	- 54,4	- 549,3	- 392,5	- 42,0	+ 75,1	+ 81,6	- 11,6		
6.1 Francs belge et luxembourgeois .....	- 167,0	+ 145,8	+ 33,4	- 25,6	- 96,9	- 78,0	- 6,0	+ 35,3	+ 145,3	- 28,8		
6.2 Monnaies étrangères .....	- 803,6	- 42,7	- 7,9	- 28,8	- 452,4	- 314,5	- 36,0	+ 39,7	- 63,7	+ 17,3		
7. <i>Erreurs et omissions<sup>4</sup></i> .....	- 21,8	- 83,1	+ 8,0	- 12,6	- 0,5	- 16,8	- 55,1	- 13,8	- 15,1	+ 0,8		
8. <i>Mouvements des réserves de change nettes de la BNB<sup>5</sup></i> .....	+ 74,5	- 9,4	+ 23,3	- 20,8	+ 43,9	+ 28,1	- 12,4	- 10,5	- 12,7	+ 26,2		
<i>p.m. Mouvements des droits de tirage spéciaux ré- sultant d'allocations</i> .....	-	-	-	-	-	-	-	-	-	-		

N.B. Pour la méthodologie de la balance des paiements de l'Union Economique Belgo-Luxembourgeoise : voir « Références bibliographiques ».

<sup>1</sup> Y compris les assurances autres que celles relatives au transport de marchandises.

<sup>2</sup> Signe - : sorties de capitaux.

<sup>3</sup> Non compris les établissements de crédits résidents.

<sup>4</sup> Y compris la contrepartie de monétisation / démonétisation d'or monétaire.

<sup>5</sup> Signe - : augmentation des réserves.

**IX - 5. — OPERATIONS AVEC L'ETRANGER, OPERATIONS EN MONNAIES ETRANGERES  
DES RESIDENTS AVEC LES ETABLISSEMENTS DE CREDIT BELGES  
ET LUXEMBOURGEOIS ET OPERATIONS DE CHANGE A TERME**

(milliards de francs)

Source : BNB.

	1991	1992	1993	* 1994	1993		* 1994			
	Année				3 <sup>e</sup> trimestre	4 <sup>e</sup> trimestre	1 <sup>er</sup> trimestre	2 <sup>e</sup> trimestre	3 <sup>e</sup> trimestre	4 <sup>e</sup> trimestre
1. Opérations courantes .....	+167,5	+211,9	+391,0	+423,4	+109,8	+131,3	+ 89,7	+110,8	+106,1	+116,8
1bis. Opérations courantes sur la base de caisse ...	+159,9	+202,8	+418,8	+409,0	+124,2	+146,0	+ 82,0	+ 84,1	+119,7	+123,2
2. Opérations en capital <sup>1</sup> .....	-167,5	-211,9	-391,0	-423,4	-109,8	-131,3	- 89,7	-110,8	-106,1	-116,8
2.1 Investissements directs et opérations en capital apparentées .....	+ 73,3	+ 73,5	+229,4	+269,6	+107,9	+ 41,0	+ 45,9	+ 65,4	+ 98,9	+ 59,4
2.11 Avoirs des résidents .....	-212,4	-345,0	-155,1	+ 33,9	- 0,4	- 69,2	+ 4,7	+ 48,4	+ 16,6	- 35,7
2.12 Avoirs des non-résidents .....	+285,7	+418,5	+384,4	+235,7	+108,3	+110,2	+ 41,3	+ 17,0	+ 82,3	+ 95,1
2.2 Placements de portefeuille .....	+118,8	+ 34,1	- 10,3	-490,1	- 4,7	+ 6,2	- 68,3	-176,0	-219,5	- 26,2
2.21 Avoirs des résidents .....	-103,3	- 57,0	-220,4	-356,3	-102,3	- 98,7	-128,9	- 68,5	- 99,6	- 59,2
2.211 Actions .....	- 6,0	+ 2,8	- 35,3	-112,3	- 11,8	- 36,7	- 55,3	- 43,6	- 29,5	+ 16,1
2.212 Titres à revenu fixe .....	- 97,2	- 59,8	-185,1	-243,9	- 90,5	- 62,0	- 73,7	- 24,9	- 70,1	- 75,3
2.22 Avoirs des non-résidents .....	+222,1	+ 91,1	+210,1	-133,8	+ 97,6	+104,9	+ 60,6	-107,5	-119,9	+ 33,0
2.221 Actions .....	+ 19,0	+ 14,8	+ 72,8	+ 27,0	+ 15,8	+ 34,2	+ 13,4	- 0,3	+ 6,6	+ 7,3
2.222 Titres à revenu fixe .....	+203,1	+ 76,3	+137,3	-160,8	+ 81,8	+ 70,7	+ 47,2	-107,2	-126,5	+ 25,7
2.3 Autres opérations en capital .....	-313,8	-228,2	-802,7	+ 32,8	-375,8	-141,1	+ 0,2	+ 79,0	+121,5	-168,0
2.31 Crédits commerciaux .....	- 7,5	- 9,1	+ 27,8	- 14,4	+ 14,4	+ 14,8	- 7,7	- 26,7	+ 13,6	+ 6,4
2.32 Avoirs nets des entreprises et particuliers résidents .....	+131,8	-108,8	-643,9	-402,0	- 41,1	-370,4	-203,1	- 59,4	-127,1	- 12,5
2.321 En francs à l'étranger .....	+ 23,9	- 94,9	+ 57,5	- 3,4	- 10,1	- 6,9	- 35,4	+ 19,6	+ 11,7	+ 0,7
2.322 En monnaies étrangères .....	+107,8	- 13,9	-586,4	-398,6	- 30,9	-363,5	-167,7	- 79,0	-138,7	- 13,2
2.3221 Au comptant .....	+104,5	+ 24,0	-325,1	-267,5	- 48,7	- 88,8	- 52,2	- 68,3	-139,0	- 8,0
2.3222 A terme .....	+ 3,3	- 37,9	-261,3	-131,1	+ 17,8	-274,7	-115,5	- 10,7	+ 0,3	- 5,2
2.33 Avoirs nets en francs des non-résidents auprès des établissements de crédit ré- sidents .....	-343,6	+ 91,2	-552,8	+698,3	-533,7	+ 7,0	+292,3	+186,5	+242,9	- 23,4
2.331 Au comptant .....	-185,3	+ 84,7	-167,0	+145,8	- 96,9	- 78,0	- 6,0	+ 35,3	+145,3	- 28,8
2.332 A terme .....	-158,3	+ 6,5	-385,8	+552,5	-436,8	+ 85,0	+298,3	+151,2	+ 97,6	+ 5,4
2.34 Opérations en capital en monnaies étrangères des établissements de crédit résidents <sup>2</sup> .....	- 77,4	- 83,4	- 54,3	- 91,2	- 23,3	- 27,9	- 71,6	+ 11,5	- 15,0	- 16,0
2.341 Au comptant .....	-237,3	-249,6	-561,5	+187,1	-323,0	-266,2	+111,2	+ 97,2	+ 3,6	- 24,8
2.342 A terme .....	+159,9	+166,2	+507,2	-278,3	+299,7	+238,3	-182,8	- 85,7	- 18,6	+ 8,8
2.35 Opérations en capital des pouvoirs pu- blics .....	- 17,1	-118,2	+420,5	-157,9	+207,8	+235,4	- 9,7	- 32,9	+ 7,1	-122,4
2.351 En francs .....	- 10,8	- 15,1	- 25,2	- 9,0	+ 4,2	- 9,8	- 9,4	+ 4,2	+ 9,6	- 13,4
2.352 En monnaies étrangères .....	- 6,3	-103,1	+445,7	-148,9	+203,6	+245,2	- 0,3	- 37,1	- 2,5	-109,0
2.4 Erreurs et omissions <sup>3</sup> .....	- 23,2	+ 63,6	- 21,8	- 83,1	- 0,5	- 16,8	- 55,1	- 13,8	- 15,1	+ 0,8
2.5 Mouvement des réserves de change nettes, au comptant et à terme, de la BNB <sup>4</sup> .....	- 22,5	-154,8	+214,4	-152,5	+163,3	- 20,5	- 12,4	- 65,3	- 92,0	+ 17,2

<sup>1</sup> Signe - : sorties de capitaux.

<sup>2</sup> Mouvement de la position extérieure en monnaies étrangères des établissements de crédit, c.-à-d. de l'excédent de leurs avoirs en monnaies étrangères sur leurs engagements en monnaies étrangères, à l'exclusion de ceux relatifs à leurs participations et à leurs fonds propres.

<sup>3</sup> Y compris la contrepartie de monétisation / démonétisation d'or monétaire.

<sup>4</sup> Signe - : augmentation des réserves.

**Références bibliographiques :** Eurostat, 1984 : La méthodologie de la balance des paiements de l'Union Economique Belgo-Luxembourgeoise. *Bulletin de la Banque Nationale de Belgique*, LXIII<sup>e</sup> année, tome II, n° 4, octobre 1988 : Modifications apportées au tableau IX-5 « Opérations avec l'étranger, opérations en monnaies étrangères des résidents avec les banques belges et luxembourgeoises et opérations de change à terme » de la partie « Statistiques » du *Bulletin*, et LXIV<sup>e</sup> année, tome II, n° 2-3, août-septembre 1989 : Modifications de l'enregistrement des exportations sur la base de caisse et du traitement des effets commerciaux dans la partie « Statistiques » du *Bulletin*.

## IX - 6. — MONNAIES UTILISEES POUR LES REGLEMENTS D'IMPORTATIONS ET D'EXPORTATIONS<sup>1</sup>

(pourcentage du total)

	Monnaies des pays de la CEE								Dollar des Etats-Unis	Autres
	Francs belge et luxembourgeois	Mark allemand	Franc français	Florin des Pays-Bas	Livre sterling	Lire italienne	Autres	Total		
<b>Paielements d'importations</b>										
1985 .....	28,2	18,5	10,5	8,7	3,5	2,0	0,3	<b>71,7</b>	23,4	4,9
1986 .....	29,2	21,4	11,2	9,5	3,3	2,5	0,5	<b>77,6</b>	16,6	5,8
1987 .....	28,5	22,4	11,3	9,2	3,1	2,7	1,0	<b>78,2</b>	16,7	5,1
1988 .....	28,5	22,4	11,2	9,1	3,3	2,7	1,1	<b>78,3</b>	16,6	5,1
1989 .....	28,2	22,3	10,9	8,8	3,5	2,6	1,2	<b>77,5</b>	17,9	4,6
1990 .....	28,2	22,1	11,4	9,2	3,4	2,8	1,3	<b>78,4</b>	16,6	5,0
1991 .....	27,4	22,5	11,2	8,9	2,9	2,9	1,3	<b>77,1</b>	17,9	5,0
1992 .....	27,4	23,6	11,7	9,0	2,8	2,9	1,5	<b>78,9</b>	16,4	4,7
1993 .....	27,9	22,0	11,9	8,8	3,1	2,6	1,6	<b>77,9</b>	17,2	4,9
1994 .....	28,7	21,1	10,8	8,4	3,3	2,8	1,9	<b>77,0</b>	18,5	4,5
1991 9 premiers mois .....	27,6	22,4	11,2	8,8	2,9	2,9	1,3	<b>77,1</b>	17,9	5,0
1992 3 premiers mois .....	27,6	23,4	11,4	8,9	2,9	2,8	1,3	<b>78,3</b>	16,7	5,0
6 premiers mois .....	27,5	23,6	11,7	8,9	2,9	2,9	1,5	<b>79,0</b>	16,3	4,7
9 premiers mois .....	27,5	23,6	11,8	8,9	2,9	2,9	1,5	<b>79,1</b>	16,3	4,6
1993 3 premiers mois .....	28,1	21,9	12,0	8,8	3,1	2,3	1,5	<b>77,7</b>	16,9	5,4
6 premiers mois .....	28,1	22,2	11,9	8,7	3,1	2,5	1,5	<b>78,0</b>	16,8	5,2
9 premiers mois .....	28,0	22,0	12,2	8,7	3,0	2,6	1,6	<b>78,1</b>	16,9	5,0
1994 3 premiers mois .....	28,8	21,4	11,0	8,4	3,1	2,7	1,8	<b>77,2</b>	18,1	4,7
6 premiers mois .....	28,7	21,2	10,8	8,4	3,2	2,8	1,8	<b>76,9</b>	18,6	4,5
9 premiers mois .....	28,7	21,2	10,8	8,4	3,1	2,8	1,9	<b>76,9</b>	18,6	4,5
<b>Recettes d'exportations</b>										
1985 .....	35,0	18,0	14,4	7,6	4,4	2,6	0,7	<b>82,7</b>	13,9	3,4
1986 .....	36,0	19,2	15,4	7,9	4,0	2,8	1,0	<b>86,3</b>	10,0	3,7
1987 .....	35,4	18,0	15,4	8,4	4,4	2,9	1,1	<b>85,6</b>	11,0	3,4
1988 .....	34,6	18,2	15,3	8,4	5,1	2,9	1,3	<b>85,8</b>	10,8	3,4
1989 .....	34,5	18,0	15,9	7,8	4,9	2,8	1,5	<b>85,4</b>	11,4	3,2
1990 .....	32,9	19,3	15,7	8,0	4,6	2,9	1,9	<b>85,3</b>	10,7	4,0
1991 .....	31,6	20,7	14,4	8,1	4,2	2,4	2,1	<b>83,5</b>	13,1	3,4
1992 .....	31,8	20,0	14,7	8,5	4,1	2,6	2,3	<b>84,0</b>	12,8	3,2
1993 .....	30,3	18,9	14,4	7,7	4,4	2,4	2,6	<b>80,7</b>	15,9	3,4
1994 .....	29,8	19,5	14,1	7,2	4,6	2,4	2,7	<b>80,3</b>	16,6	3,1
1991 9 premiers mois .....	31,6	20,5	14,6	8,1	4,2	2,5	2,0	<b>83,5</b>	13,0	3,5
1992 3 premiers mois .....	31,8	20,1	14,5	8,2	4,3	2,5	2,2	<b>83,6</b>	13,2	3,2
6 premiers mois .....	31,7	20,3	14,6	8,3	4,2	2,6	2,2	<b>83,9</b>	12,9	3,2
9 premiers mois .....	31,7	20,2	14,9	8,2	4,3	2,6	2,3	<b>84,2</b>	12,6	3,2
1993 3 premiers mois .....	30,7	19,0	15,0	8,1	4,3	2,9	2,5	<b>82,5</b>	14,2	3,3
6 premiers mois .....	30,7	18,8	14,9	7,9	4,3	2,6	2,7	<b>81,9</b>	14,7	3,4
9 premiers mois .....	30,5	18,7	14,8	7,8	4,4	2,5	2,6	<b>81,3</b>	15,3	3,4
1994 3 premiers mois .....	30,1	19,1	13,9	7,2	4,7	2,5	2,8	<b>80,3</b>	16,6	3,1
6 premiers mois .....	29,9	19,3	14,0	7,4	4,5	2,5	2,8	<b>80,4</b>	16,4	3,2
9 premiers mois .....	29,8	19,3	14,2	7,3	4,5	2,5	2,8	<b>80,4</b>	16,4	3,2

<sup>1</sup> A l'exclusion des paiements de faible importance, des opérations d'arbitrage et des transactions sur diamants.

**Références bibliographiques :** *Statistiques Economiques belges 1970-1980. Bulletin de la Banque Nationale de Belgique* : XLVIII<sup>e</sup> année, tome I, n° 1, janvier 1973 : « Une nouvelle statistique : opérations avec l'étranger, opérations en monnaies étrangères des résidents avec les organismes monétaires belges et luxembourgeois et opérations de change à terme »; LIII<sup>e</sup> année, tome I, n° 6, juin 1978 : « La méthodologie de la balance des paiements de l'Union Economique Belgo-Luxembourgeoise »; LIV<sup>e</sup> année,

tome I, n° 1, janvier 1979 : « Réforme des données publiées au chapitre IX »; LVIII<sup>e</sup> année, tome I, n° 3, mars 1983 : « Modifications apportées au chapitre IX »; LXIV<sup>e</sup> année, tome II, n° 2-3, août-septembre 1989 : « Modifications de l'enregistrement des exportations sur la base de caisse et du traitement des effets commerciaux »; LXVI<sup>e</sup> année, n° 10, octobre 1991 : « La balance des paiements de l'Union Economique Belgo-Luxembourgeoise en 1989 et 1990 sur la base des transactions »; *Rapports de la BNB. La méthodologie de la balance des paiements de l'Union Economique Belgo-Luxembourgeoise*, Eurostat, 1984.

## X. — MARCHÉ DES CHANGES

### 1. — COURS DE CHANGE INDICATIFS<sup>1</sup>

Moyennes journalières	1 mark allemand	1 franc français	1 livre sterling	100 liras italiennes	1 florin des Pays-Bas	100 pesetas	1 couronne danoise	100 escudos	1 punt irlandais	100 drachmes grecques
1987 .....	20,78	6,21	61,11	2,88	18,44	30,28	5,46	26,49	55,50	—
1988 .....	20,94	6,17	65,37	2,83	18,60	31,57	5,46	25,52	55,99	25,94
1989 .....	20,96	6,18	64,55	2,87	18,58	33,27	5,39	25,02	55,85	24,29
1990 .....	20,68	6,14	59,47	2,79	18,35	32,79	5,40	23,44	55,26	21,11
1991 .....	20,59	6,06	60,23	2,75	18,27	32,87	5,34	23,64	54,99	18,76
1992 .....	20,59	6,07	56,64	2,62	18,28	31,46	5,33	23,81	54,67	16,87
1993 .....	20,90	6,10	51,90	2,20	18,60	27,22	5,33	21,53	50,62	15,07
1994 .....	20,61	6,02	51,15	2,07	18,37	24,96	5,26	20,14	49,98	13,78
1993 3 <sup>e</sup> trimestre .....	21,11	6,09	53,24	2,23	18,78	26,30	5,26	20,95	49,99	15,07
4 <sup>e</sup> trimestre .....	21,30	6,14	53,48	2,17	18,98	26,25	5,35	20,77	50,87	14,80
1994 1 <sup>er</sup> trimestre .....	20,67	6,08	52,97	2,11	18,43	25,25	5,30	20,33	50,87	14,29
2 <sup>e</sup> trimestre .....	20,59	6,02	51,42	2,13	18,35	25,08	5,25	19,98	50,19	13,86
3 <sup>e</sup> trimestre .....	20,60	6,01	49,88	2,05	18,36	24,87	5,23	20,15	49,27	13,59
4 <sup>e</sup> trimestre .....	20,57	5,99	50,31	2,00	18,36	24,63	5,25	20,11	49,61	13,36
1995 1 <sup>er</sup> trimestre .....	20,61	5,90	48,21	1,86	18,34	23,34	5,20	19,82	47,93	13,00
2 <sup>e</sup> trimestre .....	20,56	5,84	45,87	1,73	18,37	23,36	5,25	19,50	46,73	12,68
3 <sup>e</sup> trimestre .....	20,56	5,95	46,34	1,83	18,36	23,98	5,30	19,72	47,46	12,74
1994 Octobre .....	20,58	6,01	50,24	2,02	18,37	24,76	5,26	20,14	49,65	13,43
Novembre .....	20,57	5,99	50,32	2,00	18,36	24,69	5,26	20,15	49,56	13,36
Décembre .....	20,56	5,97	50,39	1,98	18,36	24,43	5,25	20,05	49,61	13,31
1995 Janvier .....	20,60	5,96	49,68	1,96	18,38	23,81	5,23	19,97	49,14	13,24
Février .....	20,59	5,92	48,60	1,91	18,37	23,69	5,22	19,91	48,33	13,10
Mars .....	20,64	5,83	46,47	1,72	18,41	22,60	5,15	19,61	46,42	12,69
Avril .....	20,56	5,86	45,68	1,66	18,36	22,86	5,22	19,46	46,27	12,62
Mai .....	20,58	5,82	46,02	1,76	18,38	23,51	5,26	19,54	46,95	12,70
Juin .....	20,54	5,85	45,88	1,75	18,35	23,66	5,26	19,50	46,92	12,71
Juillet .....	20,56	5,91	45,56	1,77	18,36	23,85	5,28	19,57	46,85	12,67
Août .....	20,56	5,98	46,57	1,85	18,36	24,10	5,30	19,83	47,66	12,80
Septembre .....	20,57	5,97	46,84	1,86	18,36	23,96	5,31	19,74	47,82	12,75
Octobre .....	20,57	5,89	45,93	1,81	18,37	23,75	5,30	19,54	46,96	12,51

<sup>1</sup> Jusqu'au 31 décembre 1990 : Cours officiels arrêtés par les banquiers réunis en Chambre de Compensation à Bruxelles.



X - 1. — COURS DE CHANGE INDICATIFS<sup>1</sup> (suite)

Moyennes journalières	1 dollar U.S.	100 yens	1 dollar canadien	1 couronne suédoise	1 franc suisse	1 schilling autrichien	1 couronne norvégienne	1 mark finlandais	100 zaïre	1 dollar australien	1 dollar néo-zélandais	1 ECU	1 DTS
1987 .....	37,34	25,85	28,17	5,89	25,06	2,95	5,54	8,50	.	.	.	43,03	48,26
1988 .....	36,81	28,70	29,95	6,00	25,14	2,98	5,64	8,78	.	.	.	43,42	49,39
1989 .....	39,43	28,63	33,30	6,11	24,11	2,98	5,71	9,18	.	.	.	43,35	50,50
1990 .....	33,41	23,14	28,63	5,64	24,09	2,94	5,34	8,73	.	.	.	42,50	45,30
1991 .....	34,18	25,40	29,84	5,65	23,83	2,93	5,27	8,45	.	26,61	19,76	42,26	46,67
1992 .....	32,12	25,36	26,60	5,53	22,89	2,93	5,17	7,19	.	23,62	17,28	41,54	45,21
1993 .....	34,57	31,24	26,79	4,44	23,41	2,97	4,87	6,05	.	23,48	18,72	40,40	49,46
1994 .....	33,43	32,70	24,50	4,33	24,46	2,93	4,74	6,41	19,40	24,45	19,83	39,55	47,83
1993 3 <sup>e</sup> trimestre ...	35,38	33,51	27,15	4,42	23,99	3,00	4,88	6,10	.	23,67	19,49	40,49	49,69
4 <sup>e</sup> trimestre ...	35,85	33,12	27,06	4,37	24,43	3,03	4,89	6,21	.	23,90	19,80	40,81	49,96
1994 1 <sup>er</sup> trimestre ...	35,60	33,12	26,56	4,45	24,52	2,94	4,78	6,36	60,48	25,19	20,28	40,02	49,42
2 <sup>e</sup> trimestre ...	34,18	33,12	24,73	4,38	24,29	2,93	4,75	6,28	11,93	24,80	19,89	39,68	48,40
3 <sup>e</sup> trimestre ...	32,18	32,47	23,46	4,19	24,53	2,93	4,70	6,31	2,87	23,77	19,36	39,31	46,94
4 <sup>e</sup> trimestre ...	31,78	32,13	23,23	4,31	24,50	2,92	4,72	6,69	1,16	24,03	19,79	39,20	46,59
1995 1 <sup>er</sup> trimestre ...	30,47	31,74	21,66	4,13	24,55	2,93	4,67	6,65	0,88	22,81	19,52	38,50	45,47
2 <sup>e</sup> trimestre ...	28,74	34,00	20,96	3,94	24,87	2,92	4,60	6,69	0,69	20,91	19,20	37,86	44,95
3 <sup>e</sup> trimestre ...	29,47	31,36	21,75	4,10	24,95	2,92	4,67	6,84	0,54	21,85	19,51	38,32	44,66
1994 Octobre .....	31,29	31,77	23,17	4,31	24,74	2,92	4,73	6,69	1,36	23,09	19,05	39,24	46,72
Novembre .....	31,73	32,34	23,24	4,31	24,44	2,92	4,71	6,71	1,10	23,97	19,70	39,18	46,61
Décembre .....	32,32	32,27	23,28	4,30	24,31	2,92	4,71	6,67	1,02	25,03	20,60	39,17	46,93
1995 Janvier .....	31,57	31,65	22,34	4,23	24,50	2,93	4,71	6,66	0,99	24,16	20,22	39,03	46,24
Février .....	30,92	31,48	22,08	4,19	24,32	2,93	4,69	6,66	0,88	23,02	19,61	38,70	45,71
Mars .....	29,04	32,07	20,64	3,99	24,78	2,93	4,63	6,63	0,78	21,34	18,77	37,80	44,55
Avril .....	28,40	33,87	20,62	3,87	24,96	2,92	4,58	6,65	0,77	20,90	18,95	37,72	44,67
Mai .....	29,01	34,11	21,33	3,97	24,81	2,93	4,60	6,71	0,77	21,13	19,37	37,91	45,16
Juin .....	28,77	34,02	20,89	3,96	24,84	2,92	4,62	6,69	0,55	20,72	19,27	37,94	45,01
Juillet .....	28,56	32,78	20,98	3,98	24,71	2,92	4,63	6,73	0,51	20,74	19,24	38,08	44,50
Août .....	29,71	31,42	21,93	4,11	24,84	2,92	4,69	6,90	0,54	22,04	19,53	38,47	44,85
Septembre .....	30,08	29,96	22,28	4,21	25,28	2,92	4,70	6,88	0,56	22,69	19,74	38,39	44,61
Octobre .....	29,10	28,89	21,63	4,26	25,41	2,92	4,67	6,82	0,54	22,05	19,18	37,77	43,60

<sup>1</sup> Jusqu'au 31 décembre 1990 : Cours officiels arrêtés par les banquiers réunis en Chambre de Compensation à Bruxelles.

**X - 2a. — SYSTEME MONETAIRE EUROPEEN : COURS-PIVOTS DE L'ECU,  
COURS-PIVOTS BILATERAUX ET COURS D'INTERVENTION OBLIGATOIRE  
DU 9 JANVIER 1995 AU 5 MARS 1995**

(unités de monnaie nationale)

	BRUXELLES	AMSTERDAM	COPENHAGUE	FRANCFORT	ROME/MILAN	PARIS	DUBLIN	MADRID	LONDRES	LISBONNE	VIENNE
Cours-pivot de l'ECU	40,2123	2,19672	7,43679	1,94964	—	6,53883	0,808628	154,250	—	192,854	13,7167
Les valeurs centrales sont les cours-pivots bilatéraux ; les valeurs extrêmes sont les cours d'intervention obligatoire											
100 francs belges	—	6,34340 5,46286 4,70454	21,4747 18,4938 15,9266	5,63000 4,84837 4,17500	—	18,8800 16,2608 14,0050	2,33503 2,01090 1,73176	445,418 383,589 330,342	—	556,890 479,590 413,020	39,6089 34,1107 29,3757
100 florins Pays-Bas	2125,60 1830,54 1576,45	—	393,105 338,537 291,544	103,058 <sup>1</sup> 88,7526 76,4326 <sup>2</sup>	—	345,650 297,661 256,350	42,7439 36,8105 31,7007	8153,70 7021,83 6047,10	—	10194,3 8779,18 7560,50	725,065 624,417 537,740
100 couronnes danoises	627,880 540,723 465,665	34,3002 29,5389 25,4385	—	30,4450 26,2162 22,5750	—	102,100 87,9257 75,7200	12,6261 10,8734 9,36403	2408,50 2074,15 1786,20	—	3011,20 2593,24 2233,30	214,174 184,444 158,841
100 marks allemands	2395,20 2062,55 1776,20	130,834 <sup>3</sup> 112,673 97,0325 <sup>4</sup>	442,968 381,443 328,461	—	—	389,480 335,386 288,810	48,1696 41,4757 35,7143	9191,20 7911,72 6812,00	—	11481,1 9891,77 8517,90	816,927 703,550 605,877
100 liras italiennes	—	—	—	—	—	—	—	—	—	—	—
100 francs français	714,030 614,977 529,660	39,0091 33,5953 28,9381	132,066 113,732 97,9430	34,6250 29,8164 25,6750	—	—	14,3599 12,3666 10,6500	2739,30 2358,98 2031,50	—	3424,81 2949,37 2540,00	243,586 209,773 180,654
100 punts irlandais	5774,45 4972,89 4282,60	315,450 271,662 233,952	1067,92 919,676 792,014	280,000 241,105 207,600	—	938,950 808,631 696,400	—	22150,3 19075,5 16427,6	—	27693,8 23849,5 20538,9	1969,71 1696,29 1460,82
100 pesetas espagnoles	30,2715 26,0696 22,4510	1,65368 1,42413 1,22644	5,59850 4,82126 4,15190	1,46800 1,26395 1,08800	—	4,92250 4,23911 3,65050	0,608731 0,524232 0,451462	—	—	145,180 125,027 107,670	10,3259 8,89251 7,65811
100 livres Royaume-Uni	—	—	—	—	—	—	—	—	—	—	—
100 escudos portugais	24,2120 20,8512 17,9570	1,32266 1,13906 0,98094	4,47770 3,85618 3,32090	1,17400 1,01094 0,87100	—	3,93700 3,39056 2,91990	0,486881 0,419295 0,361092	92,8760 79,9828 68,8800	—	—	8,25900 7,11248 6,12520
100 shillings autrichiens	340,420 293,163 252,470	18,5963 16,0149 13,7918	62,9561 54,2170 46,6910	16,5050 14,2136 12,2410	—	55,3545 47,6706 41,0533	6,84544 5,89521 5,07688	1305,80 1124,54 968,400	—	1632,60 1405,98 1210,80	—

! Ces cours d'intervention ne sont pas opérationnels, suite à un arrangement bilatéral entre les autorités allemandes et néerlandaises les cours d'intervention suivants restent d'application :

<sup>1</sup> 90,7700

<sup>2</sup> 86,7800

<sup>3</sup> 115,2350

<sup>4</sup> 110,1675

**X - 2a. — SYSTEME MONETAIRE EUROPEEN : COURS-PIVOTS DE L'ECU,  
COURS-PIVOTS BILATERAUX ET COURS D'INTERVENTION OBLIGATOIRE  
DEPUIS LE 6 MARS 1995**

(unités de monnaie nationale)

	BRUXELLES	AMSTERDAM	COPENHAGUE	FRANCFORT	ROME/MILAN	PARIS	DUBLIN	MADRID	LONDRES	LISBONNE	VIENNE
Cours-pivot de l'ECU	39,3960	2,15214	7,28580	1,91007	—	6,40608	0,792214	162,493	—	195,792	13,4383
Les valeurs centrales sont les cours-pivots bilatéraux; les valeurs extrêmes sont les cours d'intervention obligatoire											
100 francs belges	—	6,34340 5,46286 4,70454	21,4747 18,4938 15,9266	5,63000 4,84837 4,17500	—	18,8800 16,2608 14,0050	2,33503 2,01090 1,73176	478,944 412,461 355,206	—	577,090 496,984 428,000	39,6089 34,1107 29,3757
100 florins Pays-Bas	2125,60 1830,54 1576,45	—	393,105 338,537 291,544	103,058 <sup>1</sup> 88,7526 76,4326 <sup>2</sup>	—	345,650 297,661 256,350	42,7439 36,8105 31,7007	8767,30 7550,30 6502,20	—	10564,0 9097,55 7834,70	725,065 624,417 537,740
100 couronnes danoises	627,880 540,723 465,665	34,3002 29,5389 25,4385	—	30,4450 26,2162 22,5750	—	102,100 87,9257 75,7200	12,6261 10,8734 9,36403	2589,90 2230,27 1920,70	—	3120,50 2687,31 2314,30	214,174 184,444 158,841
100 marks allemands	2395,20 2062,55 1776,20	130,834 <sup>3</sup> 112,673 97,0325 <sup>4</sup>	442,968 381,443 328,461	—	—	389,480 335,386 288,810	48,1696 41,4757 35,7143	9878,50 8507,18 7326,00	—	11903,3 10250,5 8827,70	816,927 703,550 605,877
100 liras italiennes	—	—	—	—	—	—	—	—	—	—	—
100 francs français	714,030 614,977 529,660	39,0091 33,5953 28,9381	132,066 113,732 97,9430	34,6250 29,8164 25,6750	—	—	14,3599 12,3666 10,6500	2945,40 2536,54 2184,40	—	3549,00 3056,35 2632,10	243,586 209,773 180,654
100 punts irlandais	5774,45 4972,89 4282,60	315,450 271,662 233,952	1067,92 919,676 792,014	280,000 241,105 207,600	—	938,950 808,631 696,400	—	23817,5 20511,3 17664,1	—	28698,3 24714,5 21283,8	1969,71 1696,29 1460,82
100 pesetas espagnoles	28,1525 24,2447 20,8795	1,53793 1,32445 1,14060	5,20640 4,48376 3,86140	1,36500 1,17548 1,01230	—	4,57780 3,94237 3,39510	0,566120 0,487537 0,419859	—	—	139,920 120,493 103,770	9,60338 8,27008 7,12200
100 livres Royaume-Uni	—	—	—	—	—	—	—	—	—	—	—
100 escudos portugais	23,3645 20,1214 17,3285	1,27637 1,09920 0,946611	4,32100 3,72119 3,20460	1,13280 0,975561 0,840100	—	3,79920 3,27188 2,81770	0,469841 0,404620 0,348453	96,3670 82,9927 71,4690	—	—	7,97000 6,86356 5,91086
100 shillings autrichiens	340,420 293,163 252,470	18,5963 16,0149 13,7918	62,9561 54,2170 46,6910	16,5050 14,2136 12,2410	—	55,3545 47,6706 41,0533	6,84544 5,89521 5,07688	1404,10 1209,18 1041,30	—	1691,80 1456,97 1254,70	—

! Ces cours d'intervention ne sont pas opérationnels, suite à un arrangement bilatéral entre les autorités allemandes et néerlandaises les cours d'intervention suivants restent d'application :

<sup>1</sup> 90,7700

<sup>2</sup> 86,7800

<sup>3</sup> 115,2350

<sup>4</sup> 110,1675

**X - 2b. — SYSTEME MONETAIRE EUROPEEN : PRIME OU DECOTE DES DIVERSES MONNAIES  
VIS-A-VIS DU FRANC BELGE<sup>1</sup>**

Moyennes journalières	Florin des Pays-Bas	Couronne danoise	Mark allemand	Lire italienne	Franc français	Punt irlandais	Peseta espagnole	Livre sterling	Escudo portugais	Shilling autrichien
1987 .....	+ 0,75	+ 0,92	+ 0,76	+ 0,57	+ 0,96	+ 0,41	—	—	—	—
1988 .....	+ 1,62	+ 1,02	+ 1,51	- 1,30	+ 0,37	+ 1,34	—	—	—	—
1989 .....	+ 1,48	- 0,34	+ 1,60	+ 0,36	+ 0,43	+ 1,07	+ 4,35 <sup>2</sup>	—	—	—
1990 .....	+ 0,24	- 0,11	+ 0,24	+ 1,08	- 0,24	+ 0,01	+ 3,35	—	—	—
1991 .....	- 0,21	- 1,26	- 0,18	- 0,42	- 1,54	- 0,48	+ 3,58	- 1,02	—	—
1992 .....	- 0,12	- 1,50	- 0,18	- 1,03 <sup>3</sup>	- 1,24	- 1,05	+ 1,18	- 2,67 <sup>5</sup>	+ 1,20 <sup>4</sup>	—
1993 .....	+ 1,66	- 1,42	+ 1,35	—	- 0,80	+ 0,93	+ 1,17	—	+ 0,68	—
1994 .....	+ 0,37	- 2,77	- 0,10	—	- 2,04	+ 0,50	- 4,27	—	- 3,40	—
1993 3 <sup>e</sup> trimestre .....	+ 2,58	- 2,76	+ 2,35	—	- 1,03	+ 0,52	+ 0,86	—	+ 0,49	—
4 <sup>e</sup> trimestre .....	+ 3,70	- 1,02	+ 3,27	—	- 0,09	+ 2,30	+ 0,70	—	- 0,40	—
1994 1 <sup>er</sup> trimestre .....	+ 0,65	- 2,03	+ 0,20	—	- 1,20	+ 2,30	- 3,15	—	- 2,52	—
2 <sup>e</sup> trimestre .....	+ 0,23	- 2,85	- 0,19	—	- 2,18	+ 0,93	- 3,78	—	- 4,20	—
3 <sup>e</sup> trimestre .....	+ 0,30	- 3,35	- 0,13	—	- 2,20	- 0,93	- 4,61	—	- 3,39	—
4 <sup>e</sup> trimestre .....	+ 0,30	- 2,85	- 0,27	—	- 2,58	- 0,24	- 5,52	—	- 3,54	—
1995 1 <sup>er</sup> trimestre .....	+ 0,43	- 3,86	- 0,07	—	- 4,06	- 3,62	- 8,46	—	- 3,88	- 0,08 <sup>6</sup>
2 <sup>e</sup> trimestre .....	+ 0,34	- 2,94	- 0,31	—	- 5,01	- 6,02	- 3,61	—	- 3,09	- 0,29
3 <sup>e</sup> trimestre .....	+ 0,29	- 2,06	- 0,30	—	- 3,23	- 4,57	- 1,11	—	- 2,00	- 0,26
1994 Octobre .....	+ 0,34	- 2,77	- 0,24	—	- 2,25	- 0,16	- 5,03	—	- 3,43	—
Novembre .....	+ 0,28	- 2,78	- 0,25	—	- 2,56	- 0,32	- 5,27	—	- 3,35	—
Décembre .....	+ 0,30	- 3,00	- 0,33	—	- 2,94	- 0,24	- 6,27	—	- 3,85	—
1995 Janvier .....	+ 0,38	- 3,31	- 0,13	—	- 3,12	- 1,18	- 8,68	—	- 4,23	- 0,08 <sup>6</sup>
Février .....	+ 0,33	- 3,55	- 0,18	—	- 3,75	- 2,80	- 9,11	—	- 4,53	- 0,21
Mars .....	+ 0,56	- 4,67	+ 0,07	—	- 5,24	- 6,66	- 7,68	—	- 2,97	+ 0,03
Avril .....	+ 0,32	- 3,43	- 0,30	—	- 4,75	- 6,96	- 5,72	—	- 3,29	- 0,32
Mai .....	+ 0,42	- 2,78	- 0,23	—	- 5,41	- 5,60	- 2,99	—	- 2,90	- 0,19
Juin .....	+ 0,26	- 2,68	- 0,41	—	- 4,85	- 5,65	- 2,43	—	- 3,10	- 0,36
Juillet .....	+ 0,27	- 2,37	- 0,30	—	- 3,91	- 5,79	- 1,61	—	- 2,75	- 0,27
Août .....	+ 0,29	- 1,93	- 0,32	—	- 2,80	- 4,14	- 0,60	—	- 1,43	- 0,28
Septembre .....	+ 0,32	- 1,89	- 0,26	—	- 3,01	- 3,83	- 1,16	—	- 1,89	- 0,24
Octobre .....	+ 0,34	- 2,02	- 0,26	—	- 4,22	- 5,57	- 2,04	—	- 2,90	- 0,28

<sup>1</sup> Formule =  $\frac{[\text{Cours de change de la monnaie étrangère en francs belges (concertation de 14 h. 30) - Cours-pivot de cette monnaie en francs belges]}{\text{Cours-pivot de cette monnaie en francs belges}} \times 100$

<sup>2</sup> Depuis le 19 juin 1989.

<sup>3</sup> Depuis le 8 octobre 1990.

<sup>4</sup> Depuis le 1<sup>er</sup> avril 1992.

<sup>5</sup> Jusqu'au 31 août 1992.

<sup>6</sup> Depuis le 9 janvier 1995.

X - 2c. — SYSTEME MONETAIRE EUROPEEN : INDICATEURS DE DIVERGENCE<sup>1</sup>

Moyennes journalières	Franc belge	Florin des Pays-Bas	Couronne danoise	Mark allemand	Lire italienne	Franc français	Punt irlandais	Peseta espagnole	Livre sterling	Escudo portugais
1987 .....	+ 41	+ 4	- 3	+ 5	+ 12	- 7	+ 19	-	-	-
1988 .....	+ 50	- 30	0	- 34	+ 46	+ 36	- 14	-	-	-
1989 .....	+ 50	- 23	+ 63	- 38	+ 22	+ 33	- 2	- 45 <sup>2</sup>	-	-
1990 .....	+ 16	+ 4	+ 21	+ 6	- 38	+ 30	+ 14	- 48	+ 14 <sup>3</sup>	-
1991 .....	- 25	- 16	+ 35	- 22	- 21	+ 57	- 2	- 67	+ 12	-
1992 .....	- 36	- 30	+ 35	- 35	+ 18 <sup>5</sup>	+ 28	+ 14	- 37	+ 40 <sup>5</sup>	- 36 <sup>4</sup>
1993 .....	- 4	- 19	+ 29	- 13	-	+ 33	- 19	- 15	-	- 10
1994 .....	- 10	- 13	+ 10	- 13	-	+ 6	- 13	+ 21	-	+ 14
1993 3 <sup>e</sup> trimestre ...	+ 5	- 18	+ 43	- 18	-	+ 37	- 4	0	-	0
4 <sup>e</sup> trimestre ...	+ 12	- 14	+ 18	- 15	-	+ 15	- 4	+ 7	-	+ 14
1994 1 <sup>er</sup> trimestre ...	- 3	- 8	+ 11	- 6	-	+ 7	- 18	+ 20	-	+ 15
2 <sup>e</sup> trimestre ...	- 9	- 10	+ 12	- 9	-	+ 9	- 14	+ 20	-	+ 21
3 <sup>e</sup> trimestre ...	- 14	- 16	+ 11	- 17	-	+ 3	- 6	+ 20	-	+ 11
4 <sup>e</sup> trimestre ...	- 15	- 18	+ 5	- 18	-	+ 4	- 13	+ 26	-	+ 10
1995 1 <sup>er</sup> trimestre ...	- 22	- 25	+ 7	- 28	-	+ 10	+ 5	+ 42	-	+ 6
2 <sup>e</sup> trimestre ...	- 22	- 25	0	- 27	-	+ 18	+ 22	+ 5	-	+ 1
3 <sup>e</sup> trimestre ...	- 14	- 16	+ 1	- 16	-	+ 11	+ 19	- 6	-	+ 1
1994 Octobre .....	- 14	- 17	+ 6	- 17	-	+ 3	- 12	+ 23	-	+ 11
Novembre .....	- 15	- 17	+ 5	- 18	-	+ 4	- 12	+ 24	-	+ 9
Décembre .....	- 17	- 19	+ 5	- 19	-	+ 6	- 14	+ 30	-	+ 11
1995 Janvier .....	- 19	- 22	+ 5	- 24	-	+ 4	- 10	+ 46	-	+ 11
Février .....	- 23	- 26	+ 3	- 29	-	+ 5	- 2	+ 46	-	+ 10
Mars .....	- 23	- 27	+ 11	- 32	-	+ 19	+ 26	+ 34	-	- 1
Avril .....	- 24	- 27	+ 1	- 30	-	+ 13	+ 26	+ 18	-	0
Mai .....	- 21	- 24	0	- 26	-	+ 23	+ 20	+ 1	-	+ 1
Juin .....	- 20	- 23	- 1	- 24	-	+ 18	+ 20	- 3	-	+ 2
Juillet .....	- 18	- 20	- 1	- 22	-	+ 12	+ 23	- 6	-	+ 2
Août .....	- 12	- 15	+ 2	- 13	-	+ 10	+ 17	- 8	-	- 2
Septembre .....	- 12	- 14	+ 2	- 13	-	+ 12	+ 16	- 3	-	+ 2
Octobre .....	- 17	- 20	- 2	- 21	-	+ 17	+ 23	- 2	-	+ 4

<sup>1</sup> Le signe - indique que la monnaie en cause diverge dans le sens de l'appréciation. Le signe + indique évidemment une situation inverse (Pour la méthode de calcul de l'indicateur de divergence, cf. *Bulletin de la Banque Nationale de Belgique*, LIV<sup>e</sup> année, tome II, n<sup>o</sup> 1-2, juillet-août 1979, « Le Système Monétaire Européen », Annexe I).

<sup>2</sup> Depuis le 19 juin 1989.

<sup>3</sup> Depuis le 8 octobre 1990.

<sup>4</sup> Depuis le 6 avril 1992.

<sup>5</sup> Jusqu'au 31 août 1992.

**X - 2d. — SYSTEME MONETAIRE EUROPEEN**

Monnaies	Composition, cours pivot en francs belges et poids relatifs de l'Ecu				Ecart maximal de divergence des différentes monnaies <sup>1</sup>
	Paquets <sup>2</sup> de monnaies compris dans le panier ou Ecu	Cours-pivots bilatéraux en francs belges	Contre-valeur en francs belges de chaque paquet <sup>2</sup> de monnaies	Parts proportionnelles ou poids relatifs de chaque paquet de monnaies dans le panier ou Ecu	
	(1)	(2)	(3) = (1) × (2)	(4)	
<b>du 14 mai 1993 au 1<sup>er</sup> août 1993</b>					
Mark allemand .....	0,6242	20,6255	12,8745	32,02	1,53
Franc français .....	1,332	6,14977	8,1915	20,37	1,79
Livre sterling .....	0,08784	51,1120 <sup>3</sup>	4,4897	11,16	—
Lire italienne .....	151,8	0,022425 <sup>3</sup>	3,4041	8,47	—
Florin des Pays-Bas .....	0,2198	18,3054	4,0235	10,01	2,02
Franc belge et franc luxembourgeois	3,431	1	3,431	8,53	2,06
Couronne danoise .....	0,1976	5,40723	1,0685	2,66	2,19
Punt irlandais .....	0,008552	49,7289	0,4253	1,06	2,23
Drachme grecque .....	1,44	0,152024 <sup>3</sup>	0,2189	0,54	—
Peseta espagnole .....	6,885	0,260696	1,7949	4,46	5,73
Escudo portugais .....	1,393	0,208512	0,2904	0,72	5,96
Total ...			40,2123	100,00	
<b>du 2 août 1993 au 5 mars 1995</b>					
Mark allemand .....	0,6242	20,6255	12,8745	32,02	10,20
Franc français .....	1,332	6,14977	8,1915	20,37	11,94
Livre sterling .....	0,08784	51,1120 <sup>3</sup>	4,4897	11,16	—
Lire italienne .....	151,8	0,022425 <sup>3</sup>	3,4041	8,47	—
Florin des Pays-Bas .....	0,2198	18,3054	4,0235	10,01	13,50
Franc belge et franc luxembourgeois	3,431	1	3,431	8,53	13,72
Couronne danoise .....	0,1976	5,40723	1,0685	2,66	14,60
Punt irlandais .....	0,008552	49,7289	0,4253	1,06	14,84
Drachme grecque .....	1,44	0,152024 <sup>3</sup>	0,2189	0,54	—
Peseta espagnole .....	6,885	0,260696	1,7949	4,46	14,33
Escudo portugais .....	1,393	0,208512	0,2904	0,72	14,89
Total ...			40,2123	100,00	
<b>depuis le 6 mars 1995</b>					
Mark allemand .....	0,6242	20,6255	12,8745	32,68	10,10
Franc français .....	1,332	6,14977	8,1915	20,79	11,88
Livre sterling .....	0,08784	50,0806 <sup>3</sup>	4,3991	11,17	—
Lire italienne .....	151,8	0,0187052 <sup>3</sup>	2,8394	7,21	—
Florin des Pays-Bas .....	0,2198	18,3054	4,0235	10,21	13,47
Franc belge et franc luxembourgeois	3,431	1	3,431	8,71	13,69
Couronne danoise .....	0,1976	5,40723	1,0685	2,71	14,59
Punt irlandais .....	0,008552	49,7289	0,4253	1,08	14,84
Drachme grecque .....	1,44	0,134518 <sup>3</sup>	0,1937	0,49	—
Peseta espagnole .....	6,885	0,242447	1,6692	4,24	14,36
Escudo portugais .....	1,393	0,201214	0,2803	0,71	14,89
Total ...			39,3960	100,00	

<sup>1</sup> Différence entre le cours de change le plus favorable ou le plus défavorable de l'Ecu dans une monnaie et le cours-pivot de l'Ecu dans cette même monnaie, exprimée en pourcentage du cours-pivot de l'Ecu.

<sup>2</sup> Nombre d'unités ou de fractions d'unité de chaque monnaie.

<sup>3</sup> Cours-pivot bilatéral fictif résultant du cours-pivot fictif de l'Ecu en drachmes grecques ou livres sterling ou liras italiennes et du cours-pivot de l'Ecu en francs belges.

### X - 3. — COURS DE CHANGE EFFECTIFS

indices 1975 = 100

Sources : BNB, FMI : Statistiques financières internationales.

Moyennes journalières	Indices BNB pondérés par les		Indices du Fonds Monétaire International													
	exportations de l'UEBL	importations	Franc belge	Dollar des Etats-Unis	Mark allemand	Yen	Franc français	Livre sterling	Lire italienne	Florin des Pays-Bas	Couronne suédoise	Franc suisse	Couronne danoise	Couronne norvégienne	Peseta espagnole	Punt irlandais
	Franc belge															
1984 .....	96,4	92,4	89,1	134,8	123,7	156,9	65,8	78,6	47,8	113,3	67,0	144,5	77,6	84,8	48,8	67,4
1985 .....	98,3	94,6	89,7	140,8	123,5	160,7	66,4	78,3	45,1	113,9	66,6	142,8	78,7	82,7	47,4	68,3
1986 .....	106,6	102,4	95,3	114,9	136,9	203,5	70,4	72,7	46,7	126,4	67,3	160,5	86,9	80,6	48,5	73,3
1987 .....	112,1	107,8	99,8	101,3	147,3	220,2	72,2	72,5	47,6	135,4	68,0	173,6	92,7	79,6	49,6	73,3
1988 .....	111,9	108,0	98,8	95,4	146,3	244,0	70,6	76,5	45,9	135,1	68,0	171,3	91,1	79,4	51,0	72,8
1989 .....	111,5	108,2	97,2	100,1	143,6	233,4	69,0	73,8	45,8	131,9	67,5	159,6	87,4	78,3	52,4	70,6
1990 .....	117,8	115,2	103,3	93,6	153,8	209,2	74,5	74,1	48,0	139,7	68,2	175,4	95,9	80,7	56,4	76,2
1991 .....	119,3	117,1	102,8	93,2	151,2	227,1	72,6	74,0	46,8	138,0	67,4	170,6	93,7	78,6	55,9	74,9
1990 3 <sup>e</sup> trimestre .....	116,7	118,6	103,8	92,3	153,8	206,0	74,9	76,6	48,2	139,7	68,3	180,3	96,2	81,0	57,4	76,3
4 <sup>e</sup> trimestre .....	118,3	120,6	104,8	88,0	156,2	223,6	75,9	76,6	48,0	142,0	68,2	181,3	97,9	81,8	57,5	78,0
1991 1 <sup>er</sup> trimestre .....	118,8	122,2	104,9	89,4	155,7	220,4	74,7	76,3	48,0	141,6	68,4	179,1	97,2	82,2	58,0	77,1
2 <sup>e</sup> trimestre .....	116,6	119,9	101,6	95,8	148,6	224,9	71,5	73,6	46,4	135,9	67,1	170,0	92,4	77,1	55,3	73,4
3 <sup>e</sup> trimestre .....	117,2	120,6	101,4	95,9	148,6	228,7	71,2	72,8	46,1	135,8	66,4	165,5	91,5	76,7	54,7	73,4
4 <sup>e</sup> trimestre .....	119,6	123,7	103,3	91,6	151,9	234,3	72,7	73,3	46,8	138,8	67,7	167,9	93,7	78,5	55,6	75,4
1992 1 <sup>er</sup> trimestre .....	120,1	124,8														
2 <sup>e</sup> trimestre .....	120,2	125,2														
3 <sup>e</sup> trimestre .....	123,2	129,2														
1991 Novembre .....	119,8	123,5	103,4	91,4	152,0	233,7	72,8	73,4	46,8	138,9	67,9	167,4	93,7	78,6	55,8	75,4
Décembre .....	120,6	124,7	104,4	90,0	154,2	233,5	73,8	73,8	47,2	140,8	68,6	170,3	95,0	79,8	56,1	76,5
1992 Janvier .....	120,4	124,4														
Février .....	120,2	124,5														
Mars .....	120,0	124,2														
Avril .....	120,1	124,4														
Mai .....	120,0	124,3														
Juin .....	120,8	125,4														
Juillet .....	122,3	127,5														
Août .....	123,2	128,6														
Septembre .....	124,5	130,0														
Octobre .....	126,2	131,8														
Novembre .....	125,1	130,9														

Références bibliographiques : *Bulletin de la Banque Nationale de Belgique*, LII<sup>e</sup> année, tome 1, n° 5, mai 1977 : « Les indices du cours moyen pondéré ou cours de change effectif du franc belge », LIV<sup>e</sup> année, tome II, n° 1-2, juillet-août 1979 : « Le

système monétaire européen », LIV<sup>e</sup> année, tome II, n° 3, septembre 1979 : « Aménagements apportés au chapitre X : « Marché des Changes » de la partie « Statistiques » du Bulletin ».

## XI. — FINANCES PUBLIQUES \*

### 1. — DETTE OFFICIELLE DU TRESOR<sup>1</sup>

(milliards de francs)

Source : Ministère des Finances.

Fin de période	Dettes en franc belge				(5) = (1) + (3)	Dettes en monnaies étrangères			Dettes totales (9) = (5) + (8)
	consolidée	dont : OLO	à court et à moyen terme			consolidée	à court et à moyen terme	(8) = (6) + (7)	
				dont : avoirs des particuliers à l'OCP					
	(1)	(2)	(3)	(4)		(6)	(7)	(8) = (6) + (7)	
1986 .....	2.775,1	—	1.622,8	94,0	4.397,9	504,6	515,8	1.020,4	5.418,3
1987 .....	3.120,4	—	1.706,1	88,4	4.826,5	496,9	549,1	1.046,0	5.872,5
1988 .....	3.563,6	—	1.711,2	88,9	5.274,8	541,4	546,1	1.087,5	6.362,3
1989 .....	3.791,7	81,8	1.865,4	105,1	5.657,1	552,1	579,0	1.131,1	6.788,2
1990 .....	4.167,3	354,8	1.945,6	99,2	6.112,9	561,9	549,8	1.111,7	7.224,6
1991 .....	4.730,5	1.289,8	1.913,4	90,5	6.643,9	604,2	502,8	1.107,0	7.750,9
1992 .....	5.354,1	2.252,3	1.924,0	81,8	7.278,2	603,5	407,0	1.010,5	8.288,7
1993 .....	5.850,6	3.374,4	1.702,4	75,6	7.553,0	683,6	836,4	1.520,0	9.073,0
1994 .....	5.795,4	4.165,3	2.190,9	74,4	7.986,3	744,0	605,5	1.349,5	9.335,8
1994 Octobre .....	5.512,4	4.067,8	2.460,2	100,3	7.972,6	730,2	683,6	1.413,7	9.386,3
Novembre .....	5.512,8	4.093,0	2.460,9	85,3	7.973,7	754,0	613,2	1.367,2	9.340,9
Décembre .....	5.795,4	4.165,3	2.190,9	74,4	7.986,3	744,0	605,5	1.349,5	9.335,8
1995 Janvier .....	5.826,8	4.215,4	2.202,6	121,8	8.029,4	738,2	597,0	1.335,2	9.364,5
Février .....	5.917,3	4.350,5	2.233,5	94,8	8.150,8	746,6	580,0	1.326,6	9.477,4
Mars .....	5.927,0	4.430,6	2.224,0	91,0	8.151,0	773,9	572,1	1.346,0	9.497,0
Avril .....	5.979,3	4.485,4	2.167,8	125,7	8.147,1	788,5	563,3	1.351,8	9.498,9
Mai .....	5.980,2	4.487,9	2.200,5	97,1	8.180,7	811,3	542,5	1.353,9	9.534,5
Juin .....	6.062,0	4.592,5	2.220,2	96,2	8.282,2	809,3	537,4	1.346,7	9.628,8
Juillet .....	6.102,6	4.638,3	2.217,5	103,4	8.320,1	819,1	419,6	1.238,8	9.558,8
Août .....	6.138,6	4.677,7	2.224,2	101,2	8.362,7	817,9	382,3	1.200,2	9.563,0
Septembre .....	6.171,9	4.719,5	2.354,7	90,5	8.526,6	813,6	312,5	1.126,1	9.652,6
Octobre .....	6.231,1	4.781,7	2.263,2	104,3	8.494,4	799,4	317,3	1.116,7	9.611,1

<sup>1</sup> Jusqu'à fin 1990, la trésorerie des communautés et des régions était tenue par le Trésor. Depuis le début de 1991 (1992 pour la communauté germanophone), ces entités disposent d'une trésorerie autonome, de sorte qu'à partir de cette date la situation officielle de la dette n'est plus influencée par leur solde financier.

\* Références bibliographiques : *Bulletins de la Banque Nationale de Belgique*, LXIII<sup>e</sup> année, tome I, n° 5, mai 1988 et LXVIII<sup>e</sup> année, n° 7-8, juillet-août 1993.



## XI - 2. — VARIATION NOMINALE DE LA DETTE OFFICIELLE ET SOLDE NET A FINANCER DU TRESOR<sup>1</sup>

(milliards de francs)

Source : Ministère des Finances.

	Variation nominale de la dette officielle du Trésor <sup>2</sup>	Ajustements						(8) = (2) à (7)	Solde net à financer du trésor <sup>7</sup>
		Variation des certificats de trésorerie détenus par le FMI	Différences de change	Reprises de dettes <sup>3</sup>	Régularisation d'intérêts <sup>4</sup>	Placements à court terme du Trésor <sup>5</sup>	Divers <sup>6</sup>		
	(1)	(2)	(3)	(4)	(5)	(6)	(7)	(9) = (1) - (8)	
1986 .....	+ 503,7	- 14,3	- 44,0	+ 0,5	+ 6,0	-	-	- 51,8	555,5
1987 .....	+ 454,2	- 3,2	- 6,3	+ 0,1	+ 33,1	-	-	+ 23,7	430,5
1988 .....	+ 489,8	+ 2,1	+ 18,6	-	+ 35,2	-	-	+ 55,9	433,9
1989 .....	+ 425,9	+ 4,7	- 25,2	-	+ 49,2	-	-	+ 28,7	397,2
1990 .....	+ 436,4	- 9,3	+ 0,3	+ 20,4	+ 31,5	-	-	+ 42,9	393,5
1991 .....	+ 526,3	+ 2,7	+ 3,2	+ 25,0	+ 4,6	+ 124,4	- 0,1	+ 159,8	366,5
1992 .....	+ 537,7	+ 33,6	+ 11,0	+ 59,9	+ 21,2	+ 25,8	+ 3,8	+ 155,3	382,5
1993 .....	+ 784,4	+ 2,0	+ 54,5	+ 197,4	+ 32,9	+ 117,0	+ 4,2	+ 408,0	376,3
1994 .....	+ 262,8	+ 6,2	- 18,3	+ 57,0	+ 22,1	- 117,2	- 0,1	- 50,3	313,1
1994 8 mois .....	+ 247,6	+ 5,9	- 18,1	+ 5,0	+ 20,4	- 248,5	- 0,1	- 235,4	483,0
9 mois .....	+ 308,4	+ 6,1	- 13,4	+ 5,0	+ 20,7	- 222,9	- 0,1	- 204,6	513,0
10 mois .....	+ 313,3	+ 6,1	- 16,6	+ 5,0	+ 20,7	- 187,8	- 0,1	- 172,7	486,1
11 mois .....	+ 267,9	+ 6,0	- 14,2	+ 5,0	+ 22,1	- 237,6	- 0,1	- 218,8	486,7
12 mois .....	+ 262,8	+ 6,2	- 18,3	+ 57,0	+ 22,1	- 117,2	- 0,1	- 50,3	313,1
1995 1 mois .....	+ 28,7	0,0	+ 0,8	+ 1,6	0,0	- 101,5	+ 0,3	- 98,8	127,5
2 mois .....	+ 141,5	- 2,3	- 7,4	+ 1,6	+ 3,1	- 24,7	+ 3,2	- 26,5	168,0
3 mois .....	+ 161,2	- 2,1	+ 12,1	+ 1,6	+ 3,1	- 137,6	+ 7,6	- 115,3	276,5
4 mois .....	+ 163,1	- 3,0	+ 17,9	+ 1,6	+ 3,1	- 84,0	+ 9,8	- 54,6	217,6
5 mois .....	+ 198,7	- 13,3	+ 20,0	+ 1,6	+ 3,4	- 138,1	+ 11,9	- 114,5	313,3
6 mois .....	+ 293,0	- 13,3	+ 12,9	+ 1,6	+ 4,0	- 79,2	+ 14,5	- 59,6	352,6
7 mois .....	+ 223,0	- 14,5	+ 7,4	+ 1,6	+ 4,4	- 124,5	+ 15,8	- 109,8	332,9
8 mois .....	+ 227,2	- 14,5	+ 8,8	+ 1,6	+ 4,6	- 132,0	+ 15,5	- 116,0	343,2

<sup>1</sup> Jusqu'à fin 1990, les données concernent le pouvoir fédéral, les communautés et les régions. A partir du début 1991, les communautés et les régions disposant d'une trésorerie autonome, elles ne concernent plus que le pouvoir fédéral. Durant l'année 1991 toutefois, elles concernent également la communauté germanophone qui ne dispose d'une trésorerie autonome qu'à partir de 1992.

<sup>2</sup> Les encours sont indiqués au tableau XI-1, colonne (9).

<sup>3</sup> A savoir les dettes des secteurs nationaux (1985 et 1986), de Réfribel (1987), de la S.A. du Canal et des Installations Maritimes de Bruxelles (1990), du Fonds Nothomb (1990, et suivantes), des communes fusionnées (1992) et, en 1993, de la SNSN, de la SOCOBESOM et de Verlipack.

<sup>4</sup> A savoir les emprunts de régularisation (bons du Trésor) émis dans le cadre de l'A.R. n° 446 du 20 août 1986 (1986 à 1990) et les prorata d'intérêts (payés sous forme d'OLO) dus suite à la conversion en OLO, d'une part, des bons du Trésor précités (1991) et, d'autre part, de certains emprunts classiques à long terme (à partir de 1992).

<sup>5</sup> Surplus de moyens récoltés par rapport aux besoins de financement, qui sont placés temporairement sur le marché monétaire (réforme monétaire du 29 janvier 1991).

<sup>6</sup> Comprend, entre autres, le remboursement aux sociétés, sous la forme d'OLO en 1992 et 1993 d'une partie du précompte mobilier fictif lié à certaines opérations de liquidation effectuées entre l'annonce et l'entrée en vigueur de la loi du 22 décembre 1989.

<sup>7</sup> Les données de cette colonne correspondent à celles de la colonne (5) du tableau XI-3 (précédées du signe opposé).

### XI - 3. — COMPOSITION DU SOLDE NET A FINANCER DU TRESOR

(milliards de francs)

Sources : Ministère des Finances, BNB.

	Opérations budgétaires <sup>1,2</sup>			Autres opérations <sup>1</sup>	Solde net à financer (-) du Trésor		
	Recettes <sup>3</sup>	Dépenses	Solde budgétaire		Pouvoir fédéral	Communautés et régions	
	(1)	(2)	(3) = (1) - (2)	(4)			(5) = (3) + (4)
<b>A. — Pouvoir fédéral, communautés et régions</b>							
1985 .....	1.473,4	2.011,3	- 537,9	- 33,2	- 571,1	- 552,0	- 19,1
1986 .....	1.500,1	2.051,3	- 551,2	- 4,3	- 555,5	- 552,2	- 3,3
1987 .....	1.557,9	1.995,3	- 437,4	+ 6,9	- 430,5	- 451,2	+ 20,8
1988 .....	1.614,7	2.028,3	- 413,6	- 20,3	- 433,9	- 416,4	- 17,5
1989 .....	1.694,5	2.097,5	- 403,0	+ 5,8	- 397,2	- 442,4	+ 45,2
1990 .....	1.839,9	2.240,8	- 400,9	+ 7,4	- 393,5	- 365,8	- 27,8
<b>B. — Pouvoir fédéral</b>							
1990 .....	1.256,7	1.614,2	- 357,5	- 8,5	- 365,9	- 365,8	- 0,2 <sup>4</sup>
1991 .....	1.258,3	1.632,7	- 374,5	+ 7,9	- 366,5	- 367,6	+ 1,1 <sup>4</sup>
1992 .....	1.312,3	1.703,7	- 391,4	+ 8,9	- 382,5	- 382,5	-
1993 .....	1.345,2	1.712,7	- 367,5	- 8,8	- 376,3		
1994 .....	1.467,1	1.755,6	- 288,5	- 24,6	- 313,1		
1994 8 mois .....	901,8	1.378,4	- 476,5	- 6,4	- 483,0		
9 mois .....	980,1	1.471,7	- 491,5	- 21,5	- 513,0		
10 mois .....	1.111,2	1.570,4	- 459,2	- 26,9	- 486,1		
11 mois .....	1.194,4	1.654,3	- 459,8	- 26,9	- 486,7		
12 mois .....	1.467,1	1.755,6	- 288,5	- 24,7	- 313,1		
1995 1 mois .....	82,6	218,2	- 135,6	+ 8,1	- 127,5		
2 mois .....	171,1	322,5	- 151,4	- 16,6	- 168,0		
3 mois .....	241,8	501,5	- 259,7	- 16,8	- 276,5		
4 mois .....	451,2	650,3	- 199,2	- 18,5	- 217,6		
5 mois .....	524,4	823,7	- 299,4	- 13,9	- 313,3		
6 mois .....	652,5	998,8	- 346,3	- 6,3	- 352,6		
7 mois .....	847,1	1.169,2	- 322,0	- 10,8	- 332,9		
8 mois .....	955,7	1.287,0	- 331,3	- 11,9	- 343,2		

<sup>1</sup> Le contenu des « autres opérations » a été modifié à plusieurs reprises et les opérations budgétaires (recettes et dépenses) ont été adaptées en conséquence. Pour l'ensemble de la période considérée, la définition des « autres opérations » utilisée par le Ministère des Finances depuis mai 1987 (différences d'émission et d'amortissement, fonds de tiers, opérations de caisse, ...) a été retenue, en tenant compte, toutefois, des modifications reprises à la note <sup>3</sup>. En 1989 et 1990 (partie A), la rubrique fonds de tiers a en outre été apurée des impôts conjugués et partagés qui ont été attribués aux communautés et aux régions.

<sup>2</sup> Les recettes et dépenses comprennent également les montants cédés à la CEE et ceux alloués à la sécurité sociale dans le cadre de l'opération Maribel.

<sup>3</sup> Y compris, à partir de 1990, la variation, par rapport à la fin de l'année précédente, de l'encours des contributions directes déjà perçues mais non encore ventilées entre les différentes catégories d'impôt (retards de comptabilisation). Les données ont également été corrigées pour tenir compte du non-remboursement à l'enrôlement en 1991, et du paiement sous la forme d'OLO en 1992 et 1993, d'une partie du précompte mobilier fictif lié à des opérations de liquidation effectuées entre l'annonce et l'entrée en vigueur de la loi du 22 décembre 1989.

Les montants repris dans la partie A correspondent à ceux repris à la rubrique C du tableau XI-4.

Les montants repris dans la partie B correspondent à la somme de ceux repris aux rubriques C.I et C.III du tableau XI-4.

<sup>4</sup> Solde net à financer (-) ou excédent net de financement (+) de la communauté germanophone.

# XI - 4. — DETAIL DES RECETTES DU POUVOIR FEDERAL, DES COMMUNAUTES ET DES REGIONS <sup>1</sup>

(milliards de francs)

Sources : Ministère des Finances, BNB.

	1986	1987	1988	1989	1990	1990	1991	1992	1993	1994	1994 7 mois	1995 7 mois
	Ancienne série					Nouvelle série <sup>2</sup>						
<b>A. Recettes courantes</b> .....	1.485,2	1.542,2	1.597,7	1.676,8	1.816,9	1.846,5	1.889,1	1.985,2	2.065,3	2.291,3	1.316,7	1.345,0
I. Recettes fiscales .....	1.416,3	1.474,3	1.537,7	1.609,4	1.722,5	1.722,5	1.762,6	1.846,9	1.909,4	2.114,4	1.253,8	1.288,1
1. Contributions directes <sup>3,4</sup> .....	874,6	895,0	919,2	932,3	1.001,6	1.001,6	1.012,1	1.055,5	1.092,5	1.226,1	753,8	786,1
dont :												
— précompte professionnel <sup>5</sup> .....	534,6	539,6	554,2	565,6	616,9	616,9	711,1	753,0	784,0	844,7	495,5	513,2
— versements anticipés .....	179,6	185,2	193,4	208,6	196,8	196,8	195,3	195,5	205,4	233,5	151,2	162,5
— rôles des sociétés <sup>4</sup> .....	- 13,7	- 10,2	- 11,8	- 21,4	- 25,1	- 25,1	- 14,6	- 29,7	- 12,9	- 7,2	- 9,6	- 0,2
— rôles des personnes physiques .....	14,9	11,5	11,3	4,0	3,9	3,9	- 28,8	- 17,6	- 31,8	- 18,7	- 27,1	- 28,4
— précompte mobilier .....	134,2	140,4	143,8	146,5	166,6	166,6	131,0	108,7	99,2	113,8	82,4	79,2
2. Douanes et Accises .....	131,4	137,0	143,7	157,8	173,6	173,6	185,4	203,1	209,3	229,9	135,2	137,5
3. TVA, Enregistrement et Domaines .....	410,3	442,4	474,7	519,4	547,3	547,3	565,1	588,3	607,6	658,4	364,8	364,4
II. Recettes non fiscales .....	68,9	67,9	60,0	67,3	94,4	123,9	126,5	138,3	155,9	176,9	62,9	56,9
<b>B. Recettes de capital</b> .....	14,9	15,7	16,9	17,7	23,0	27,8	32,5	24,8	25,5	35,1	17,4	28,1
I. Recettes fiscales .....	13,2	14,6	15,5	15,4	18,7	18,7	21,3	22,1	22,9	24,1	14,2	15,0
II. Recettes non fiscales .....	1,7	1,1	1,4	2,3	4,3	9,1	11,1	2,7	2,6	11,0	3,2	13,1
<b>C. Recettes totales</b> .....	1.500,1	1.557,9	1.614,7	1.694,5	1.839,9	1.874,3	1.921,5	2.010,1	2.090,8	2.326,4	1.334,1	1.373,0
I. Recettes des Voies et Moyens .....	1.408,3	1.452,8	1.505,5	1.055,0	1.132,5	1.182,6	1.176,9	1.229,9	1.267,3	1.381,6	782,5	797,8
II. Recettes des communautés et des régions ...	25,2	34,9	30,8	556,6	619,3	617,6	663,3	697,8	743,0	779,7	454,8	473,6
III. Recettes cédées à la CEE .....	53,7	56,8	64,2	68,8	74,1	74,1	81,4	82,4	77,9	85,5	50,1	49,3
IV. Recettes affectées à la sécurité sociale .....	13,0	13,4	14,1	14,0	14,1	0,0	0,0	0,0	2,7	79,6	46,8	52,3

<sup>1</sup> A l'exclusion des impôts additionnels perçus au profit des provinces, des communes et de l'agglomération bruxelloise.

<sup>2</sup> Cette nouvelle série diffère de l'ancienne pour trois raisons :

— les moyens propres des fonds budgétaires (supprimés) sont dorénavant repris dans les recettes non fiscales des Voies et Moyens;

— les montants affectés à la sécurité sociale dans le cadre de l'opération Maribel (Rubrique C.IV) sont dorénavant intégrés dans les recettes fiscales des Voies et Moyens;

— les recettes propres non fiscales des communautés et des régions ne sont, par manque d'informations, plus comptabilisées.

<sup>3</sup> Y compris, à partir de 1990, la variation, par rapport à la fin de l'année précédente, de l'encours des contributions directes déjà perçues mais non encore ventilées entre les différentes catégories d'impôt (retards de comptabilisation).

<sup>4</sup> Les données ont été corrigées pour tenir compte du non-remboursement à l'enrôlement en 1991, et du paiement sous la forme d'OLO en 1992 et 1993, d'une partie du précompte mobilier fictif lié à des opérations de liquidation de sociétés effectuées entre l'annonce et l'entrée en vigueur de la loi du 22 décembre 1989.

<sup>5</sup> Y compris, pour les années 1984 à 1987, les retenues sur allocations de chômage.

## XI - 5. — DEFICIT (–) OU EXCEDENT (+) FINANCIER NET DES SOUS-SECTEURS ET DE L'ENSEMBLE DES POUVOIRS PUBLICS

(milliards de francs)

Sources : Ministère des Finances, BNB.

	Pouvoir fédéral, communautés et régions <sup>3</sup>						Pouvoirs locaux	Sécurité sociale <sup>4</sup>	Ensemble des pouvoirs publics	
	Solde net à financer (–) du Trésor <sup>1</sup>			Solde net à financer (–) des communautés et des régions à partir de 1991 <sup>1</sup>	Octrois de crédits et prises de participations budgétaires	Autres <sup>2</sup>				
	(1) = (2) + (3)	Pouvoir fédéral	Communautés et régions jusqu'en 1990 <sup>1</sup>							
(1) = (2) + (3)	(2)	(3)	(4)	(5)	(6)	(7) = (2) à (6)	(8)	(9)	(10) = (7) + (8) + (9)	
1985 .....	- 571,1	- 552,0	- 19,1	—	+ 82,7	- 6,2	- 494,6	- 9,4	+ 49,9	- 454,1
1986 .....	- 555,5	- 552,2	- 3,3	—	+ 67,7	- 15,4	- 503,2	- 15,6	+ 27,9	- 490,9
1987 .....	- 430,5	- 451,3	+ 20,8	—	+ 43,2	- 35,2	- 422,5	- 5,7	+ 19,7	- 408,5
1988 .....	- 433,9	- 416,4	- 17,5	—	+ 40,4	- 37,4	- 430,9	- 4,7	+ 23,7	- 411,9
1989 .....	- 397,2	- 442,4	+ 45,2	—	+ 35,7	- 72,3	- 433,8	- 32,2	+ 50,9	- 415,1
1990 .....	- 393,5	- 365,7	- 27,8	—	+ 27,6	- 55,4	- 421,3	- 16,1	+ 43,7	- 393,7
1991 .....	- 366,5	- 367,6	+ 1,1	- 34,7	+ 26,4	- 20,8	- 395,6	- 32,5	- 20,8	- 448,9
1992 .....	- 382,5	- 382,5	—	- 61,4	+ 25,0	- 57,5	- 476,4	- 20,4	- 17,9	- 514,7
1993 .....	- 376,3	- 376,3	—	- 52,2	+ 32,4	- 59,9	- 456,0	- 25,6	- 47,2	- 528,8
1994 .....	- 313,1	- 313,1	—	- 50,3	+ 8,8	- 45,5	- 400,1	- 12,6	- 10,0	- 422,7
1991 1 <sup>er</sup> trimestre .....	- 267,8	- 267,4	- 0,4	- 14,3	+ 7,3	- 4,5	- 279,3	- 50,8	- 3,7	- 333,8
2 <sup>e</sup> trimestre .....	- 121,9	- 122,9	+ 1,0	+ 1,6	+ 7,4	- 12,7	- 125,6	- 26,8	- 2,6	- 155,0
3 <sup>e</sup> trimestre .....	- 33,9	- 34,3	+ 0,4	- 31,1	+ 2,2	- 4,8	- 67,6	- 37,5	- 27,8	- 132,9
4 <sup>e</sup> trimestre .....	+ 57,1	+ 57,0	+ 0,1	+ 9,1	+ 9,4	+ 1,3	+ 76,9	+ 82,6	+ 13,3	+ 172,8
1992 1 <sup>er</sup> trimestre .....	- 309,3	- 309,3	—	- 24,4	+ 6,3	- 4,7	- 332,1	- 29,5	- 19,5	- 381,1
2 <sup>e</sup> trimestre .....	- 100,5	- 100,5	—	- 11,8	+ 6,3	- 9,9	- 115,9	- 4,7	- 22,9	- 143,5
3 <sup>e</sup> trimestre .....	- 89,0	- 89,0	—	- 19,8	+ 6,3	- 7,1	- 109,6	- 11,6	+ 26,3	- 94,9
4 <sup>e</sup> trimestre .....	+ 116,2	+ 116,2	—	- 5,5	+ 6,3	- 35,8	+ 81,2	+ 25,4	- 1,8	+ 104,8
1993 1 <sup>er</sup> trimestre .....	- 327,9	- 327,9	—	- 33,5	+ 8,1	- 4,1	- 357,4	+ 14,9	+ 0,1	- 342,4
2 <sup>e</sup> trimestre .....	- 107,3	- 107,3	—	- 11,9	+ 8,1	- 15,8	- 126,9	+ 5,7	- 15,7	- 136,9
3 <sup>e</sup> trimestre .....	- 94,5	- 94,5	—	- 33,0	+ 8,1	- 15,4	- 134,9	- 16,1	- 8,7	- 159,7
4 <sup>e</sup> trimestre .....	+ 153,4	+ 153,4	—	+ 26,3	+ 8,1	- 24,6	+ 163,2	- 30,1	- 22,9	+ 110,2
1994 1 <sup>er</sup> trimestre .....	- 274,2	- 274,2	—	- 36,6	+ 2,2	- 16,9	- 325,5	+ 29,4	+ 5,7	- 290,4
2 <sup>e</sup> trimestre .....	- 154,2	- 154,2	—	- 22,1	+ 2,2	- 12,8	- 186,9	- 8,8	- 4,4	- 200,1
3 <sup>e</sup> trimestre .....	- 84,6	- 84,6	—	- 5,1	+ 2,2	- 18,0	- 105,5	- 4,0	+ 11,2	- 98,3
4 <sup>e</sup> trimestre .....	+ 199,9	+ 199,9	—	+ 13,5	+ 2,2	+ 2,2	+ 217,8	- 29,2	- 22,5	+ 166,1

<sup>1</sup> Jusqu'à fin 1990, la trésorerie des communautés et des régions était tenue par le Trésor. Le solde de ces entités (colonne (3)) faisait donc partie du solde net à financer total du Trésor. Depuis le début de 1991, ces entités disposent d'une trésorerie autonome (cette disposition ne concerne la communauté germanophone qu'à partir de 1992); leur solde net à financer est repris de ce fait dans la colonne (4).

<sup>2</sup> Débudgétisations et préfinancements pour des transactions autres que celles sous la forme d'octrois de crédits et prises de participations.

<sup>3</sup> A l'exclusion du financement d'octrois de crédits et prises de participations.

<sup>4</sup> Les données relatives à la sécurité sociale concernent les mêmes organismes que celles des comptes nationaux et, comme ces dernières, tiennent compte des montants dus et non pas de ceux qui ont donné lieu à un paiement effectif.

## XI - 6. — NOUVEAUX ENGAGEMENTS ET FORMATION D'ACTIFS FINANCIERS DES POUVOIRS PUBLICS (milliards de francs)

Source : BNB.

	Nouveaux engagements						Formation d'actifs financiers en franc belge <sup>2</sup>		Solde <sup>4</sup>  (10) = (7) - (8)	
	En monnaies étrangères	En franc belge				(6) = (2) + (3) + (4)	(7) = (1) + (6)	(8)		dont : par le Trésor <sup>3</sup>
		Après de la BNB <sup>1</sup>	Autres		A plus d'un an					
			A un an au plus							
(1)	(2)	(3)	(4)	(5)			(9)			
1985 .....	+ 34	- 18	+ 59	+ 517	—	+ 558	+ 593	+ 138	—	+ 454
1986 .....	+ 74	+ 27	+ 297	+ 179	—	+ 503	+ 577	+ 86	—	+ 491
1987 .....	+ 32	- 82	+ 220	+ 326	—	+ 464	+ 496	+ 87	—	+ 409
1988 .....	+ 23	- 21	+ 25	+ 459	—	+ 463	+ 486	+ 74	—	+ 412
1989 .....	+ 69	- 40	+ 251	+ 224	+ 82	+ 435	+ 504	+ 89	—	+ 415
1990 .....	- 20	- 30	+ 122	+ 408	+ 273	+ 500	+ 481	+ 87	—	+ 394
1991 .....	- 8	- 107	+ 86	+ 598	+ 935	+ 577	+ 569	+ 120	+ 124	+ 449
1992 .....	- 108	0	- 10	+ 695	+ 963	+ 685	+ 578	+ 63	+ 26	+ 515
1993 .....	+ 449	0	- 224	+ 431	+ 1.122	+ 207	+ 656	+ 127	+ 117	+ 529
1994 .....	- 152	0	+ 499	- 29	+ 791	+ 470	+ 318	- 105	- 117	+ 423
1991 1 <sup>er</sup> trimestre .....	- 6	- 106	+ 318	+ 176	+ 341	+ 388	+ 382	+ 48	+ 63	+ 334
2 <sup>e</sup> trimestre .....	- 2	0	- 1	+ 205	+ 382	+ 204	+ 202	+ 47	+ 35	+ 155
3 <sup>e</sup> trimestre .....	0	+ 1	- 48	+ 126	+ 109	+ 79	+ 79	- 54	- 23	+ 133
4 <sup>e</sup> trimestre .....	0	- 2	- 183	+ 91	+ 103	- 94	- 94	+ 79	+ 49	- 173
1992 1 <sup>er</sup> trimestre .....	- 14	- 1	+ 183	+ 149	+ 154	+ 332	+ 318	- 64	- 38	+ 381
2 <sup>e</sup> trimestre .....	0	0	+ 27	+ 93	+ 203	+ 120	+ 120	- 23	- 16	+ 144
3 <sup>e</sup> trimestre .....	- 23	0	+ 13	+ 88	+ 118	+ 101	+ 79	- 16	- 16	+ 95
4 <sup>e</sup> trimestre .....	- 71	0	- 234	+ 365	+ 488	+ 132	+ 61	+ 166	+ 95	- 105
1993 1 <sup>er</sup> trimestre .....	- 3	+ 15	+ 290	- 34	+ 266	+ 271	+ 268	- 74	- 66	+ 342
2 <sup>e</sup> trimestre .....	0	- 15	- 26	+ 207	+ 419	+ 166	+ 166	+ 29	+ 30	+ 137
3 <sup>e</sup> trimestre .....	+ 204	0	- 216	+ 78	+ 258	- 138	+ 66	- 94	- 82	+ 160
4 <sup>e</sup> trimestre .....	+ 248	0	- 272	+ 180	+ 179	- 92	+ 156	+ 266	+ 234	- 110
1994 1 <sup>er</sup> trimestre .....	+ 1	—	+ 488	- 412	+ 249	+ 76	+ 77	- 214	- 211	+ 291
2 <sup>e</sup> trimestre .....	- 37	—	+ 192	0	+ 266	+ 192	+ 155	- 45	- 31	+ 200
3 <sup>e</sup> trimestre .....	0	—	+ 35	+ 72	+ 135	+ 107	+ 107	+ 9	+ 19	+ 98
4 <sup>e</sup> trimestre .....	- 116	—	- 216	+ 311	+ 141	+ 95	- 21	+ 145	+ 106	- 166

<sup>1</sup> Variations du portefeuille d'effets publics belges auprès de la Banque Nationale de Belgique, de l'encours des certificats de trésorerie que le Fonds des Rentes finançait par des avances spéciales de celle-ci et de la créance consolidée de la Banque sur l'Etat. A partir de 1991, cette colonne comprend seulement les avances accordées par la Banque à l'Etat dans le cadre d'une facilité de caisse spéciale, limitée à 15 milliards. A partir du 1<sup>er</sup> juillet 1993, cette facilité de caisse a été supprimée en vertu de la loi du 22 mars 1993 sur le statut et le contrôle des établissements de crédit.

<sup>2</sup> Y compris les octrois de crédits et prises de participations budgétaires.

<sup>3</sup> Il s'agit des opérations dites de gestion du Trésor.

<sup>4</sup> Cette colonne correspond au déficit financier total des pouvoirs publics repris à la colonne (10) du tableau XI-5 (précédé du signe opposé).

## XI - 7. — ACTIFS FINANCIERS DETENUS PAR LES POUVOIRS PUBLICS<sup>1</sup>

(variations en milliards de francs)

Source : BNB.

	Monnaie scripturale  (1)	Autres actifs à un an au plus <sup>2</sup>		(4) = (2) + (3)	Actifs à plus d'un an <sup>2</sup>  (5)	Total <sup>3</sup>  (6) = (1) + (4) + (5)
		Auprès des intermédiaires financiers nationaux <sup>4</sup>  (2)	Auprès des secteurs nationaux non financiers et à l'étranger  (3)			
1985 .....	+ 8,7	+ 107,3	+ 15,1	+ 122,4	+ 7,4	+ 138,5
1986 .....	- 6,6	+ 75,0	+ 6,2	+ 81,2	+ 11,3	+ 85,9
1987 .....	+ 7,0	+ 61,7	+ 15,8	+ 77,5	+ 2,8	+ 87,3
1988 .....	+ 13,3	+ 43,1	+ 5,6	+ 48,7	+ 12,2	+ 74,2
1989 .....	- 0,9	+ 61,6	+ 18,3	+ 80,0	+ 9,4	+ 88,5
1990 .....	- 2,2	+ 74,5	+ 1,2	+ 75,7	+ 13,4	+ 86,9
1991 .....	+ 1,5	+ 70,0	+ 29,0	+ 99,0	+ 19,5	+ 120,0
1992 .....	+ 0,4	- 16,2	+ 72,0	+ 55,8	+ 7,0	+ 63,2
1993 .....	+ 3,4	+ 63,5	+ 46,1	+ 109,6	+ 13,9	+ 126,9
1994 .....	+ 15,1	- 125,5	+ 2,6	- 122,9	+ 2,7	- 105,1
1991 1 <sup>er</sup> trimestre .....	- 14,3	+ 84,7	- 28,3	+ 56,4	+ 6,4	+ 48,5
2 <sup>e</sup> trimestre .....	- 6,1	+ 19,4	+ 29,3	+ 48,7	+ 4,4	+ 47,0
3 <sup>e</sup> trimestre .....	- 18,6	- 7,0	- 30,9	- 37,9	+ 2,6	- 54,0
4 <sup>e</sup> trimestre .....	+ 40,5	- 27,1	+ 58,9	+ 31,8	+ 6,1	+ 78,5
1992 1 <sup>er</sup> trimestre .....	- 24,4	- 12,0	- 29,3	- 41,3	+ 2,2	- 63,5
2 <sup>e</sup> trimestre .....	+ 6,5	- 44,6	+ 16,1	- 28,5	- 1,1	- 23,1
3 <sup>e</sup> trimestre .....	- 10,0	- 1,5	- 6,9	- 8,4	+ 2,3	- 16,1
4 <sup>e</sup> trimestre .....	+ 28,3	+ 41,9	+ 92,1	+ 134,0	+ 3,6	+ 165,9
1993 1 <sup>er</sup> trimestre .....	- 23,3	- 3,9	- 49,2	- 53,1	+ 1,6	- 74,8
2 <sup>e</sup> trimestre .....	+ 8,4	- 7,1	+ 21,7	+ 14,6	+ 6,1	+ 29,1
3 <sup>e</sup> trimestre .....	+ 8,0	- 35,3	- 69,8	- 105,1	+ 3,3	- 93,8
4 <sup>e</sup> trimestre .....	+ 10,3	+ 109,8	+ 143,5	+ 253,3	+ 2,9	+ 266,5
1994 1 <sup>er</sup> trimestre .....	- 21,1	- 113,7	- 71,4	- 185,1	- 7,5	- 213,7
2 <sup>e</sup> trimestre .....	+ 12,4	- 25,8	- 35,4	- 61,2	+ 3,6	- 45,2
3 <sup>e</sup> trimestre .....	- 8,6	+ 21,2	- 6,2	+ 15,0	+ 2,8	+ 9,2
4 <sup>e</sup> trimestre .....	+ 32,4	- 7,2	+ 115,6	+ 108,4	+ 3,9	+ 144,7

<sup>1</sup> Ces actifs financiers ne comprennent que ceux détenus à titre de placements provisionnels par les pouvoirs fédéral, communautaires, régionaux et locaux, ainsi que les arriérés de précompte professionnel et les créances des organismes de sécurité sociale.

<sup>2</sup> Durée à l'origine.

<sup>3</sup> Correspond à la colonne (8) du tableau XI-6.

<sup>4</sup> BNB, Fonds monétaire, OCP, Fonds des Rentes, IRC, banques, banques d'épargne et entreprises régies par le chapitre I<sup>er</sup> de la Loi du 10 juin 1964, établissements de crédit du secteur public.

## XI - 8. — ENCOURS DE LA DETTE DES POUVOIRS PUBLICS

(milliards de francs)

Source : BNB.

Fin de période	Dettes brutes					Actifs financiers détenus auprès des pouvoirs publics (6)	Dettes brutes consolidées <sup>1</sup> (7) = (5) - (6)	Autres actifs financiers <sup>2</sup> (8)	Dettes nettes (9) = (7) - (8)	p.m. Dette harmonisée (10)
	En monnaies étrangères (1)	En franc belge			(5) = (1) + (4)					
		A un an au plus (2)	A plus d'un an (3)	(4) = (2) + (3)						
1985 .....	1.088	1.215	3.607	4.823	5.911	92	<b>5.819</b>	479	5.340	5.137
1986 .....	1.103	1.539	3.816	5.355	6.458	100	<b>6.358</b>	494	5.863	5.631
1987 .....	1.129	1.677	4.165	5.843	6.971	105	<b>6.867</b>	531	6.336	6.099
1988 .....	1.151	1.682	4.637	6.318	7.469	121	<b>7.348</b>	559	6.790	6.552
1989 .....	1.169	1.893	4.830	6.723	7.892	133	<b>7.758</b>	569	7.189	6.961
1990 .....	1.135	1.984	5.278	7.262	8.397	149	<b>8.248</b>	606	7.642	7.436
1991 .....	1.109	1.979	5.858	7.837	8.946	174	<b>8.772</b>	684	8.088	7.920
1992 .....	1.015	1.969	6.564	8.533	9.548	240	<b>9.308</b>	643	8.665	8.437
1993 .....	1.517	1.728	7.052	8.780	10.298	303	<b>9.995</b>	675	9.320	9.099
1994 .....	1.349	2.228	7.025	9.253	10.602	308	<b>10.294</b>	555	9.739	9.379
1991 1 <sup>er</sup> trimestre ...	1.154	2.213	5.404	7.616	8.771	156	<b>8.615</b>	656	7.959	7.798
2 <sup>e</sup> trimestre ...	1.164	2.212	5.613	7.825	8.989	167	<b>8.822</b>	682	8.139	7.998
3 <sup>e</sup> trimestre ...	1.142	2.165	5.754	7.918	9.060	164	<b>8.896</b>	627	8.269	8.055
4 <sup>e</sup> trimestre ...	1.109	1.979	5.858	7.837	8.946	174	<b>8.772</b>	684	8.088	7.920
1992 1 <sup>er</sup> trimestre ...	1.097	2.162	6.010	8.172	9.268	182	<b>9.086</b>	603	8.483	8.230
2 <sup>e</sup> trimestre ...	1.086	2.189	6.106	8.296	9.381	177	<b>9.204</b>	575	8.630	8.343
3 <sup>e</sup> trimestre ...	1.063	2.202	6.200	8.402	9.466	184	<b>9.282</b>	542	8.740	8.413
4 <sup>e</sup> trimestre ...	1.015	1.969	6.564	8.533	9.548	240	<b>9.308</b>	643	8.665	8.437
1993 1 <sup>er</sup> trimestre ...	1.012	2.257	6.586	8.843	9.855	232	<b>9.623</b>	570	9.053	8.739
2 <sup>e</sup> trimestre ...	1.047	2.217	6.789	9.006	10.053	263	<b>9.790</b>	557	9.233	8.907
3 <sup>e</sup> trimestre ...	1.295	2.000	6.866	8.867	10.162	223	<b>9.939</b>	494	9.446	9.053
4 <sup>e</sup> trimestre ...	1.517	1.728	7.052	8.780	10.298	303	<b>9.995</b>	675	9.320	9.099
1994 1 <sup>er</sup> trimestre ...	1.506	2.217	6.640	8.857	10.363	252	<b>10.111</b>	510	9.600	9.211
2 <sup>e</sup> trimestre ...	1.471	2.409	6.639	9.048	10.519	227	<b>10.292</b>	487	9.805	9.389
3 <sup>e</sup> trimestre ...	1.469	2.444	6.712	9.155	10.625	220	<b>10.405</b>	502	9.903	9.498
4 <sup>e</sup> trimestre ...	1.349	2.228	7.025	9.253	10.602	308	<b>10.294</b>	555	9.739	9.379

<sup>1</sup> Concept de dette tel que défini dans le Règlement européen, du 22 novembre 1993, relatif à l'application du protocole sur la procédure concernant les déficits excessifs annexé au Traité de Maastricht.

<sup>2</sup> A l'exclusion des octrois de crédits et prises de participations.

## XII. — GLOBALISATIONS DES COMPTES ANNUELS DES ENTREPRISES NON FINANCIERES \*

### 1a. — ENSEMBLE DES ENTREPRISES NON FINANCIERES — GLOBALISATION DES BILANS APRES REPARTITION

Schémas complets et abrégés

(milliards de francs)<sup>1</sup>

	Total des entreprises							
	1986	1987	1988	1989	1990	1991	1992	1993
Nombre de comptes annuels .....	88.969	100.964	109.464	118.633	130.728	144.243	153.989	166.333
<b>ACTIF</b>								
<b>A. Actifs immobilisés</b>								
I. Frais d'établissement .....	22,7	21,6	13,7	11,4	10,6	14,2	17,9	22,9
II. Immobilisations incorporelles .....	180,6	193,3	231,4	263,6	301,4	307,7	327,6	337,2
III. Immobilisations corporelles								
a. Terrains et constructions .....	805,8	853,9	935,9	1.048,7	1.189,8	1.324,2	1.460,5	1.656,2
b. Installations, machines et outillage .....	1.084,3	1.125,2	1.169,6	1.258,5	1.319,3	1.410,0	1.478,2	1.483,9
c. Mobilier et matériel roulant .....	230,4	248,8	264,6	296,2	319,2	299,0	301,1	285,5
d. Location-financement et droits similaires .....	56,7	89,3	100,7	122,2	127,4	155,9	161,9	175,2
e. Autres immobilisations corporelles .....	78,5	84,6	96,4	114,0	142,9	163,5	181,1	187,8
f. Immobilisations en cours et acomptes versés .....	147,8	147,9	162,2	189,3	259,9	271,6	276,6	285,5
Total des immobilisations corporelles	2.403,4	2.549,7	2.729,2	3.028,9	3.358,6	3.624,3	3.859,4	4.074,0
IV. Immobilisations financières .....	755,2	886,3	1.142,0	1.535,2	1.991,2	2.264,5	2.547,1	2.735,7
<b>Total des actifs immobilisés</b>	<b>3.362,0</b>	<b>3.650,8</b>	<b>4.116,3</b>	<b>4.839,1</b>	<b>5.661,7</b>	<b>6.210,7</b>	<b>6.752,0</b>	<b>7.169,8</b>
<b>B. Actifs circulants</b>								
V. Créances à plus d'un an								
a. Créances commerciales .....	62,8	63,5	68,7	75,8	89,3	117,9	107,2	117,7
b. Autres créances .....	118,0	190,0	275,2	376,7	458,8	519,8	641,2	709,0
Total des créances à plus d'un an	180,8	253,5	343,9	452,5	548,1	637,7	748,4	826,7
VI. Stocks & commandes en cours d'exécution								
a. Stocks .....	1.056,7	1.056,7	1.153,7	1.250,4	1.310,0	1.370,3	1.391,7	1.384,8
b. Commandes en cours d'exécution .....	207,2	179,9	162,5	181,6	220,3	243,5	271,2	270,3
Total des stocks et commandes en cours d'exécution	1.263,9	1.236,6	1.316,2	1.432,0	1.530,3	1.613,7	1.662,8	1.655,1
VII. Créances à un an au plus								
a. Créances commerciales .....	1.648,5	1.659,9	1.890,9	2.154,3	2.298,4	2.417,0	2.334,7	2.480,2
b. Autres créances .....	415,0	484,3	725,8	1.002,4	1.250,9	1.466,7	1.697,5	1.715,2
Total des créances à un an au plus	2.063,5	2.144,2	2.616,7	3.156,7	3.549,3	3.883,7	4.032,3	4.195,4
VIII. Placements de trésorerie .....	331,7	430,5	544,6	722,1	756,9	769,8	880,6	1009,4
IX. Valeurs disponibles .....	258,4	278,2	317,9	360,8	382,1	409,6	432,0	460,6
X. Comptes de régularisation .....	112,8	114,6	129,8	143,0	163,3	186,8	186,2	207,1
<b>Total des actifs circulants</b>	<b>4.211,1</b>	<b>4.457,7</b>	<b>5.269,1</b>	<b>6.267,1</b>	<b>6.930,1</b>	<b>7.501,3</b>	<b>7.942,3</b>	<b>8.354,3</b>
<b>TOTAL DU BILAN</b>	<b>7.573,1</b>	<b>8.108,4</b>	<b>9.385,4</b>	<b>11.106,2</b>	<b>12.591,8</b>	<b>13.712,0</b>	<b>14.694,3</b>	<b>15.524,1</b>



<b>PASSIF</b>								
<b>A. Capitaux propres</b>								
I. Capital .....	1.396,8	1.511,7	1.783,7	2.101,7	2.552,9	2.984,7	3.330,1	3.644,7
II. Primes d'émission .....	146,8	158,2	178,1	205,2	267,3	284,1	287,9	319,5
III. Plus-values de réévaluation .....	151,8	142,8	101,2	103,5	107,4	110,3	123,4	137,5
IV. Réserves								
a. Réserve légale .....	58,9	64,7	75,3	84,9	90,8	101,1	113,1	124,3
b. Réserves indisponibles .....	67,5	70,2	73,3	78,6	82,9	98,5	120,0	103,8
c. Réserves immunisées .....	159,3	174,0	188,6	269,3	292,3	279,1	270,5	282,6
d. Réserves disponibles .....	425,9	473,3	529,5	633,5	691,1	745,1	802,4	829,6
Total des réserves	711,6	782,2	866,7	1.066,3	1.157,1	1.223,8	1.306,0	1.340,2
V. Bénéfice reporté .....	204,9	237,8	301,3	367,3	435,3	507,2	558,9	614,1
Perte reportée .....	-232,3	-240,8	-228,0	-231,7	-294,8	-372,5	-459,3	-532,2
VI. Subsidés en capital .....	134,9	142,3	143,5	143,9	140,7	125,8	121,9	149,7
<b>Total des capitaux propres</b>	<b>2.514,6</b>	<b>2.734,2</b>	<b>3.146,3</b>	<b>3.756,2</b>	<b>4.365,9</b>	<b>4.863,4</b>	<b>5.268,8</b>	<b>5.673,5</b>
<b>B. VII. Provisions et impôts différés</b>								
a. Provisions pour risques et charges .....	208,3	225,8	271,0	270,8	297,1	326,1	361,2	412,8
b. Impôts différés .....						5,9	9,2	12,4
<b>Total provisions et impôts différés</b>	<b>208,3</b>	<b>225,8</b>	<b>271,0</b>	<b>270,8</b>	<b>297,1</b>	<b>332,0</b>	<b>370,4</b>	<b>425,3</b>
<b>C. Dettes</b>								
VIII. Dettes à plus d'un an								
a. Dettes financières .....	1.357,8	1.521,6	1.737,6	2.008,5	2.392,0	2.529,7	2.680,5	2.860,0
dont : établissements de crédit <sup>3</sup> .....	(882,1)	(1.019,7)	(1.154,6)	(1.345,7)	(1.585,0)	(1.678,2)	(1.706,0)	(1.822,7)
b. Dettes commerciales .....	13,7	12,6	10,9	13,1	24,0	22,4	25,1	31,4
c. Acomptes reçus sur commandes .....	28,4	24,9	16,6	20,0	23,8	20,6	18,6	19,9
d. Autres dettes .....	150,9	172,9	182,1	191,3	222,8	234,2	224,2	234,8
Total des dettes à plus d'un an	1.550,9	1.732,1	1.947,3	2.232,9	2.662,6	2.806,9	2.948,3	3.146,1
IX. Dettes à un an au plus								
a. Dettes à plus d'un an échéant dans l'année .....	213,8	241,7	291,9	368,6	394,2	485,4	507,0	518,5
b. Dettes financières .....	566,8	630,4	793,4	1.179,3	1.404,1	1.481,4	1.723,4	1.608,4
dont : établissements de crédit <sup>3</sup> .....	(473,4)	(487,7)	(584,8)	(809,9)	(904,1)	(874,5)	(954,9)	(973,4)
c. Dettes commerciales .....	1.376,2	1.404,4	1.634,9	1.824,1	1.884,9	1.985,9	1.981,6	2.063,0
d. Acomptes reçus sur commandes .....	217,6	198,9	210,5	237,6	285,2	307,6	316,4	348,6
e. Dettes fiscales, salariales et sociales .....	358,6	374,7	397,5	434,0	457,0	487,0	495,9	516,3
f. Autres dettes .....	429,7	430,2	545,4	634,2	645,8	757,8	869,2	990,8
Total des dettes à un an au plus	3.162,8	3.280,2	3.873,5	4.677,8	5.071,2	5.505,1	5.893,6	6.045,6
X. Comptes de régularisation .....	136,6	136,1	147,3	168,5	195,0	204,6	213,1	233,7
<b>Total des dettes</b>	<b>4.850,2</b>	<b>5.148,5</b>	<b>5.968,1</b>	<b>7.079,2</b>	<b>7.928,9</b>	<b>8.516,6</b>	<b>9.055,0</b>	<b>9.425,4</b>

<sup>1</sup> Une rubrique totalisante peut différer légèrement de la somme des rubriques qui la composent parce que les montants ont été arrondis.

<sup>2</sup> Etablissements de crédit, dettes de location-financement et assimilées.

\* Référence bibliographique : *Bulletin de la Banque Nationale de Belgique*, LXVI<sup>e</sup> année, n° 9, septembre 1991.

## XII - 1b. 1. — ENSEMBLE DES ENTREPRISES NON FINANCIERES — GLOBALISATION DES FLUX DE RESULTATS

Schémas complets et abrégés

(milliards de francs)<sup>1</sup>

	Total des entreprises								
	Opérateur	1986	1987	1988	1989	1990	1991	1992	1993
Nombre de comptes annuels .....		89.969	100.964	109.464	118.633	130.728	144.243	153.989	166.333
<b>FLUX DE RESULTATS</b>									
Valeur ajoutée brute, y compris les subsides d'exploitation .....		2.538,4	2.604,9	2.843,0	3.055,7	3.276,3	3.421,0	3.555,7	3.603,0
Frais de personnel .....	-	1.606,2	1.652,8	1.741,7	1.867,7	2.051,9	2.173,8	2.280,5	2.321,2
Amortissements et réductions de valeur sur immobilisations incorporelles et corporelles .....	-	361,4	402,4	466,2	516,1	575,1	610,0	643,5	659,4
Réductions de valeur nettes sur stocks, sur commandes en cours d'exécution et sur créances commerciales .....	-	23,0	18,3	18,3	18,3	20,3	25,0	23,9	24,6
Provisions nettes pour risques et charges .....	-	16,1	22,7	21,7	13,7	14,9	12,0	12,8	29,2
Autres charges d'exploitation <sup>2</sup> .....	-	119,1	108,4	107,0	116,0	139,1	140,8	151,5	155,6
Charges d'exploitation portées à l'actif au titre de frais de restructuration .....	+	2,6	3,1	3,9	2,8	2,2	2,4	3,0	3,3
<b>Résultat d'exploitation</b>	=	<b>415,2</b>	<b>403,4</b>	<b>492,0</b>	<b>526,7</b>	<b>477,1</b>	<b>461,8</b>	<b>446,4</b>	<b>416,4</b>
Produits financiers .....	+	231,6	267,9	313,1	483,2	567,3	640,7	747,5	779,9
Charges financières .....	-	297,4	307,1	333,2	462,4	553,6	621,8	742,3	727,0
<b>Résultat courant avant impôts</b>	=	<b>349,4</b>	<b>364,3</b>	<b>471,9</b>	<b>547,5</b>	<b>490,9</b>	<b>480,7</b>	<b>451,7</b>	<b>469,3</b>
Produits exceptionnels .....	+	84,1	82,1	95,1	190,1	111,6	136,0	162,2	150,4
Charges exceptionnelles .....	-	87,2	90,7	115,1	110,1	111,4	135,4	134,6	145,0
<b>Résultat de l'exercice avant impôts</b>	=	<b>346,3</b>	<b>355,7</b>	<b>451,9</b>	<b>627,5</b>	<b>491,1</b>	<b>481,4</b>	<b>479,2</b>	<b>474,7</b>
Transfert net (+) ou prélèvement net (-) aux impôts différés .....	-						0,9	1,0	2,0
Impôts sur le résultat .....	-	100,3	96,7	110,3	118,2	120,1	123,0	115,4	122,0
<b>Résultat de l'exercice</b>	=	<b>246,0</b>	<b>259,0</b>	<b>341,6</b>	<b>509,3</b>	<b>370,9</b>	<b>357,5</b>	<b>362,8</b>	<b>350,8</b>
Transfert net aux réserves immunisées .....	-	19,3	20,3	28,7	86,4	25,4	10,8	0,1	2,5
Bénéfice reporté de l'exercice précédent .....	+	169,7	193,5	230,4	292,4	356,0	429,6	486,9	549,5
Perte reportée de l'exercice précédent .....	-	201,7	221,4	227,8	203,5	224,4	315,4	356,4	418,0
<b>RESULTAT A AFFECTER</b>	=	<b>194,7</b>	<b>210,8</b>	<b>315,5</b>	<b>511,8</b>	<b>477,1</b>	<b>460,8</b>	<b>493,2</b>	<b>479,7</b>
<b>AFFECTATIONS ET PRELEVEMENTS</b>									
Prélèvements nets sur (+) ou affectations nettes (-) aux capitaux propres .....	+	-25,9	-33,1	-105,1	-249,9	-220,8	-163,9	-154,1	-121,6
Intervention d'associés dans la perte .....	+	3,6	2,9	2,2	2,0	1,7	1,8	1,9	2,2
Bénéfice à distribuer .....	-	172,4	180,6	212,6	263,8	257,9	298,7	341,1	360,3
dont : rémunération du capital .....		(155,3)	(161,8)	(192,5)	(243,6)	(238,6)	(282,1)	(314,9)	(334,1)

<sup>1</sup> Les soldes qui apparaissent dans ce tableau peuvent s'écarter légèrement de la différence entre les montants des rubriques qui interviennent dans leur calcul parce que les nombres ont été arrondis.

<sup>2</sup> Les « Autres charges d'exploitation » comprennent, d'une part, les impôts et taxes relatifs à l'exploitation et, d'autre part, les autres charges d'exploitation au sens strict.

## XII - 1b. 2. — ENSEMBLE DES ENTREPRISES NON FINANCIERES — GLOBALISATION DES FLUX DE RESULTATS

Schémas complets

(milliards de francs)<sup>1</sup>

	Total des entreprises								
	Opérateur	1986	1987	1988	1989	1990	1991	1992	1993
Nombre de comptes annuels .....		10.887	11.232	11.661	12.339	13.420	14.107	14.417	14.832
<b>FLUX DE RESULTATS CONOURANT A LA FORMATION DE L'EPARGNE BRUTE</b>									
Valeur ajoutée brute avant subsides d'exploitation .....		2.049,1	2.072,4	2.258,0	2.422,6	2.579,3	2.669,0	2.743,1	2.734,4
Subsides d'exploitation .....	+	35,2	39,1	38,3	34,3	32,4	33,7	36,7	52,2
<b>Valeur ajoutée brute, y compris les subsides d'exploitation</b>	<b>=</b>	<b>2.084,3</b>	<b>2.111,4</b>	<b>2.296,4</b>	<b>2.456,9</b>	<b>2.611,7</b>	<b>2.702,8</b>	<b>2.779,9</b>	<b>2.786,6</b>
Frais de personnel .....	-	1.318,1	1.335,2	1.392,7	1.484,2	1.622,3	1.706,1	1.774,4	1.786,1
Impôts et taxes relatifs à l'exploitation .....	-	55,0	59,2	61,2	69,2	75,2	86,3	91,9	93,9
Autres charges d'exploitation .....	-	23,5	20,9	23,2	26,9	42,7	34,2	36,1	35,4
<b>Excédent brut d'exploitation</b>	<b>=</b>	<b>687,7</b>	<b>696,1</b>	<b>819,3</b>	<b>876,6</b>	<b>871,6</b>	<b>876,1</b>	<b>877,5</b>	<b>871,2</b>
Produit des immobilisations financières .....	+	66,3	72,9	86,3	142,2	152,4	167,1	197,9	220,4
Produit des actifs financiers circulants .....	+	54,5	67,1	88,2	159,4	210,1	237,0	268,1	260,7
Subsides en intérêts .....	+	4,2	4,2	4,8	4,7	6,0	6,3	6,5	6,0
Charge des dettes .....	-	180,5	177,6	193,2	247,0	324,4	365,0	408,3	389,7
Solde des autres produits et charges financiers .....	+	-5,6	-0,5	0,9	-18,5	-12,3	1,3	-18,9	-1,0
Solde des produits et charges exceptionnels autres que corrections de valeur .....	+	9,9	10,7	-2,3	3,5	1,5	-8,4	-13,1	-1,5
Charges portées à l'actif au titre de frais de restructuration .....	+	5,8	7,1	8,8	3,5	3,1	5,7	4,7	10,3
Impôts sur le résultat .....	-	83,6	77,6	89,0	92,4	90,8	92,6	82,5	87,2
Intervention d'associés dans la perte .....	+	2,5	2,1	1,5	1,4	1,0	1,0	1,0	1,2
Bénéfice à distribuer .....	-	158,2	164,2	194,0	245,3	241,2	281,6	322,3	341,6
<i>dont : rémunération du capital</i> .....		(148,9)	(154,0)	(183,9)	(234,3)	(230,5)	(273,3)	(304,9)	(324,7)
<b>EPARGNE BRUTE</b>	<b>=</b>	<b>403,1</b>	<b>440,4</b>	<b>531,3</b>	<b>588,1</b>	<b>577,0</b>	<b>546,9</b>	<b>510,5</b>	<b>548,6</b>
<b>COMPOSITION DE L'EPARGNE BRUTE</b>									
Résultat net après impôts .....		210,0	217,5	291,2	460,2	335,9	329,8	339,8	337,8
Amortissements d'exploitation .....	+	303,2	330,4	378,5	412,7	455,2	477,1	498,7	504,3
Amortissements nets exceptionnels .....	+	17,9	9,2	21,1	14,1	6,5	7,8	6,6	15,9
Provisions et impôts différés nets .....	+	29,1	30,8	38,6	17,7	24,3	26,6	20,9	50,8
Réductions de valeurs nettes .....	+	36,3	44,7	44,7	54,7	51,8	57,4	45,3	46,5
Plus-values nettes réalisées et subsides reçus en capital .....	-	37,5	30,1	50,4	127,5	56,4	71,2	79,4	66,2
Intervention d'associés dans la perte .....	+	2,5	2,1	1,5	1,4	1,0	1,0	1,0	1,2
Bénéfice à distribuer .....	-	158,2	164,2	194,0	245,3	241,2	281,6	322,3	341,6

<sup>1</sup> Les soldes et rubriques totalisantes peuvent s'écarter légèrement de la différence entre les montants des rubriques qui interviennent dans leur calcul parce que les nombres ont été arrondis.

**XII - 1c. — ENSEMBLE DES ENTREPRISES NON FINANCIERES — GLOBALISATION DES FLUX D'INVESTISSEMENTS**

(milliards de francs)

	Total des entreprises							
	1986	1987	1988	1989	1990	1991	1992	1993
<b>I. Schémas complets et abrégés</b>								
<i>Nombre de comptes annuels</i> .....	89.969	100.964	109.464	118.633	130.728	144.243	153.989	166.333
<b>A. Immobilisations incorporelles</b>								
Acquisitions, y compris la production immobilisée .....	60,7	56,7	103,2	94,0	98,8	86,2	80,9	81,9
Cessions et retraits (valeur nette comptable) .....	1,7	3,2	5,0	8,6	3,1	7,9	5,4	5,1
<b>B. Immobilisations corporelles</b>								
Acquisitions, y compris la production immobilisée .....	537,2	557,1	677,7	856,7	946,5	930,2	920,6	915,4
Cessions et retraits (valeur nette comptable) .....	82,9	70,4	89,9	106,9	102,9	124,9	131,7	131,5
<b>C. Immobilisations financières</b>								
Acquisitions .....	220,3	262,7	409,4	646,2	757,7	650,6	640,1	671,9
Cessions (valeur nette comptable) .....	64,9	72,5	96,4	188,2	215,9	226,3	300,2	370,7
<b>II. Schémas complets</b>								
<i>Nombre de comptes annuels</i> .....	10.887	11.232	11.661	12.339	13.420	14.107	14.417	14.832
<b>A. Immobilisations incorporelles</b>								
Acquisitions, y compris la production immobilisée .....	53,5	46,2	90,5	77,3	81,5	69,8	63,1	69,1
Cessions et retraits (valeur nette comptable) .....	1,4	2,7	4,6	7,9	2,4	6,9	4,4	3,9
<b>B. Immobilisations corporelles</b>								
Acquisitions, y compris la production immobilisée .....	428,3	421,9	502,5	650,0	718,5	698,2	671,2	654,6
Cessions et retraits (valeur nette comptable) .....	74,6	60,2	77,1	89,5	85,1	104,7	108,3	104,3
<b>C. Immobilisations financières</b>								
Acquisitions .....	210,3	250,8	383,9	600,0	719,9	618,3	596,2	625,0
Cessions (valeur nette comptable) .....	62,4	69,6	93,1	182,2	202,0	208,6	286,5	356,9

## XII - 1d. — ENSEMBLE DES ENTREPRISES NON FINANCIERES — RATIOS CALCULES SUR LA BASE DES GLOBALISATIONS DE COMPTES ANNUELS

(en p.c. de la valeur ajoutée, sauf indication contraire)

	Total des entreprises								
	Opérateur	1986	1987	1988	1989	1990	1991	1992	1993
<b>I. Schémas complets et abrégés</b>									
Nombre de comptes annuels .....		89.969	100.964	109.464	118.633	130.728	144.243	153.989	166.333
1. Marges sur ventes (en p.c.) <sup>1</sup>									
1.1 Résultat brut d'exploitation <sup>2</sup> / Chiffre d'affaires .....		8,3	8,5	9,2	9,0	8,5	8,3	8,2	8,2
1.2 Résultat net d'exploitation / Chiffre d'affaires .....		4,3	4,1	4,6	4,4	3,7	3,5	3,2	3,0
2. Répartition primaire de la valeur ajoutée									
2.1 Frais de personnel .....		63,3	63,5	61,3	61,1	62,6	63,5	64,1	64,4
2.2 Autres charges d'exploitation <sup>3</sup> .....		4,7	4,1	3,7	3,8	4,2	4,1	4,3	4,3
2.3 Excédent brut d'exploitation <sup>2,4</sup> = 100 p.c. - (2.1) - (2.2)		32,0	32,4	35,0	35,1	33,1	32,3	31,6	31,3
3. Productivité et coût du travail (en milliers de BEF) <sup>5</sup>									
3.1 Valeur ajoutée par personne occupée .....		1.586	1.623	1.738	1.824	1.879	1.941	2.006	2.051
3.2 Frais de personnel par personne occupée .....		1.034	1.061	1.095	1.147	1.212	1.267	1.327	1.366
4. Acquisitions d'immobilisations corporelles .....		21,2	21,4	23,8	28,0	28,9	27,2	25,9	25,4
5. Rentabilité nette des capitaux propres (en p.c.) .....		9,8	9,5	10,9	13,6	8,5	7,4	6,9	6,2
6. Capitaux propres / Ensemble des moyens d'action (en p.c.) .....		33,2	33,7	33,5	33,8	34,7	35,5	35,9	36,5
<b>II. Schémas complets</b>									
Nombre de comptes annuels .....		10.887	11.232	11.661	12.339	13.420	14.107	14.417	14.832
1. Principaux flux concourant à la formation de l'épargne brute <sup>6</sup>									
1.1 Valeur ajoutée brute, y compris les subsides d'exploitation		100	100	100	100	100	100	100	100
1.2 Frais de personnel .....	-	63,2	63,2	60,7	60,4	62,1	63,1	63,8	64,1
1.3 Impôts et taxes d'exploitation .....	-	2,6	2,8	2,7	2,8	2,9	3,2	3,3	3,4
1.4 Autres charges d'exploitation .....	-	1,1	1,0	1,0	1,1	1,6	1,3	1,3	1,3
1.5 Excédent brut d'exploitation <sup>2,4</sup> .....	=	33,0	33,0	35,7	35,7	33,4	32,4	31,6	31,3
1.6 Produit des actifs financiers <sup>7</sup> .....	+	5,8	6,6	7,6	12,3	13,9	15,0	16,8	17,3
1.7 Charge des dettes .....	-	8,7	8,4	8,4	10,1	12,4	13,5	14,7	14,0
1.8 Impôts sur le résultat .....	-	4,0	3,7	3,9	3,8	3,5	3,4	3,0	3,1
1.9 Rémunération du capital .....	-	7,1	7,3	8,0	9,5	8,8	10,1	11,0	11,7
1.10 Solde des autres flux <sup>8</sup> .....	+	0,3	0,7	0,1	-0,7	-0,4	-0,1	-1,3	-0,1
1.11 Epargne brute <sup>4</sup> .....	=	19,3	20,9	23,1	23,9	22,1	20,2	18,4	19,7
2. Acquisitions d'immobilisations corporelles .....		20,6	20,0	21,9	26,5	27,5	25,8	24,1	23,5
3. Acquisitions d'immobilisations financières .....		10,1	11,9	16,7	24,4	27,6	22,9	21,9	22,4
4. Rentabilité nette des capitaux propres (en p.c.) .....		9,7	9,3	10,9	14,3	8,9	7,8	7,4	6,9
5. Capitaux propres / Ensemble des moyens d'action (en p.c.) .....		33,1	33,6	33,4	33,9	35,0	35,9	36,5	37,3

<sup>1</sup> Ces ratios sont calculés sur la base des données globalisées relatives à l'ensemble des sociétés du regroupement considéré qui ont mentionné leur chiffre d'affaires.

<sup>2</sup> Le résultat brut d'exploitation et l'excédent brut d'exploitation se confondent à une rubrique près : les charges d'exploitation portées à l'actif au titre de frais de restructuration ; ces charges interviennent en déduction des charges d'exploitation dans le calcul du résultat brut d'exploitation et influencent donc favorablement celui-ci ; elles n'affectent par contre pas l'excédent brut d'exploitation.

<sup>3</sup> Les « Autres charges d'exploitation » comprennent, d'une part, les impôts et taxes relatifs à l'exploitation et, d'autre part, les autres charges d'exploitation au sens strict.

<sup>4</sup> Ce ratio peut différer légèrement de la valeur obtenue comme résultat du calcul arithmétique appliqué à ses composantes, parce que les nombres ont été arrondis.

<sup>5</sup> Ces ratios sont calculés sur la base des données globalisées relatives à l'ensemble des sociétés du regroupement considéré qui ont mentionné l'effectif de leur personnel.

<sup>6</sup> Cf. tableau XII-1b.2.

<sup>7</sup> Produit des immobilisations financières + produit des actifs financiers circulants.

<sup>8</sup> Subsides en intérêts + solde des autres produits et charges financiers + solde des produits et charges exceptionnels autres que corrections de valeur + charges portées à l'actif au titre de frais de restructuration + intervention d'associés dans la perte - bénéfice à distribuer aux administrateurs, gérants et autres allocataires.

## XII - 2a. — INDUSTRIE MANUFACTURIERE — GLOBALISATION DES BILANS APRES REPARTITION

Schémas complets et abrégés

(milliards de francs)<sup>1</sup>

	Total des entreprises							
	1986	1987	1988	1989	1990	1991	1992	1993
Nombre de comptes annuels .....	14.038	15.065	15.771	16.531	17.346	18.298	18.827	19.238
<b>ACTIF</b>								
<b>A. Actifs immobilisés</b>								
I. Frais d'établissement .....	6,9	9,1	5,0	4,6	4,5	7,9	11,5	15,1
II. Immobilisations incorporelles .....	38,1	44,7	64,5	82,8	89,3	89,0	103,8	98,8
III. Immobilisations corporelles								
a. Terrains et constructions .....	196,5	202,7	215,8	235,4	262,3	285,1	309,3	314,6
b. Installations, machines et outillage .....	299,2	310,6	335,4	382,2	422,1	483,5	533,5	533,2
c. Mobilier et matériel roulant .....	29,9	33,0	39,7	41,6	47,8	45,6	44,8	40,7
d. Location-financement et droits similaires .....	20,0	25,4	30,9	35,1	37,8	38,2	42,9	41,9
e. Autres immobilisations corporelles .....	14,9	14,3	15,0	15,1	19,3	18,5	17,4	17,4
f. Immobilisations en cours et acomptes versés .....	39,4	40,6	48,2	68,6	125,5	127,8	96,9	71,8
Total des immobilisations corporelles	599,8	626,8	685,1	778,0	914,8	998,7	1044,9	1.019,6
IV. Immobilisations financières .....	301,3	347,5	440,6	601,1	756,0	854,8	955,3	1.047,5
<b>Total des actifs immobilisés</b>	<b>946,1</b>	<b>1.028,0</b>	<b>1.195,2</b>	<b>1.466,5</b>	<b>1.764,6</b>	<b>1.950,4</b>	<b>2.115,4</b>	<b>2.181,0</b>
<b>B. Actifs circulants</b>								
V. Créances à plus d'un an								
a. Créances commerciales .....	17,5	9,1	10,4	8,2	10,0	8,9	7,3	6,1
b. Autres créances .....	24,7	28,6	27,2	26,1	26,7	28,1	29,6	30,6
Total des créances à plus d'un an	42,2	37,8	37,6	34,3	36,7	37,0	37,0	36,7
VI. Stocks & commandes en cours d'exécution								
a. Stocks .....	479,9	467,7	515,5	555,3	555,8	561,7	554,1	522,8
b. Commandes en cours d'exécution .....	62,9	57,4	56,9	62,9	67,9	78,6	69,9	66,8
Total des stocks et commandes en cours d'exécution	542,8	525,1	572,4	618,2	623,8	640,3	624,0	589,6
VII. Créances à un an au plus								
a. Créances commerciales .....	673,1	644,8	723,6	797,9	793,1	800,7	771,9	772,5
b. Autres créances .....	148,2	121,6	154,7	224,9	217,9	226,1	207,5	201,3
Total des créances à un an au plus	821,3	766,3	878,3	1.022,8	1.011,1	1.026,8	979,4	973,8
VIII. Placements de trésorerie .....	134,4	166,4	167,6	201,9	220,6	180,4	181,4	204,0
IX. Valeurs disponibles .....	66,3	68,2	80,1	92,9	90,9	96,7	100,9	115,1
X. Comptes de régularisation .....	17,0	16,8	18,4	20,1	23,0	24,9	25,5	27,2
<b>Total des actifs circulants</b>	<b>1.624,0</b>	<b>1.580,6</b>	<b>1.754,4</b>	<b>1.990,2</b>	<b>2.006,0</b>	<b>2.006,1</b>	<b>1.948,2</b>	<b>1.946,4</b>
<b>TOTAL DU BILAN</b>	<b>2.570,1</b>	<b>2.608,6</b>	<b>2.949,6</b>	<b>3.456,7</b>	<b>3.770,6</b>	<b>3.956,5</b>	<b>4.063,6</b>	<b>4.127,4</b>

<b>PASSIF</b>								
<b>A. Capitaux propres</b>								
I. Capital .....	527,3	504,3	546,1	600,8	677,4	709,4	730,0	746,1
II. Primes d'émission .....	35,6	40,9	44,5	50,9	53,0	59,1	61,6	77,9
III. Plus-values de réévaluation .....	31,1	27,0	23,1	21,2	21,2	23,1	30,9	39,8
IV. Réserves								
a. Réserve légale .....	22,6	23,4	27,6	29,9	31,9	33,2	34,0	34,7
b. Réserves indisponibles .....	15,2	15,4	14,6	15,8	16,3	14,5	14,4	14,1
c. Réserves immunisées .....	71,0	76,1	77,2	128,3	141,1	143,2	140,8	140,6
d. Réserves disponibles .....	201,1	219,5	237,3	296,7	320,1	342,7	350,1	357,5
Total des réserves	309,9	334,4	356,7	470,7	509,4	533,6	539,3	546,8
V. Bénéfice reporté .....	90,7	112,1	139,4	179,0	199,2	207,7	211,3	202,8
Perte reportée .....	-76,5	-76,9	-83,2	-81,3	-98,1	-140,4	-168,8	-183,7
VI. Subsidés en capital .....	20,3	19,1	18,7	20,4	23,2	21,1	19,8	18,2
<b>Total des capitaux propres</b>	<b>938,3</b>	<b>960,9</b>	<b>1.045,2</b>	<b>1.261,7</b>	<b>1.385,3</b>	<b>1.413,6</b>	<b>1.424,1</b>	<b>1.448,0</b>
<b>B. VII. Provisions et impôts différés</b>								
a. Provisions pour risques et charges .....	106,3	113,1	133,7	129,7	142,6	149,1	148,2	164,0
b. Impôts différés .....						3,7	5,9	6,8
<b>Total provisions et impôts différés</b>	<b>106,3</b>	<b>113,1</b>	<b>133,7</b>	<b>129,7</b>	<b>142,6</b>	<b>152,8</b>	<b>154,1</b>	<b>170,8</b>
<b>C. Dettes</b>								
VIII. Dettes à plus d'un an								
a. Dettes financières .....	324,0	366,9	420,6	513,3	632,5	684,2	751,2	783,6
dont : établissements de crédit <sup>3</sup> .....	(198,9)	(213,4)	(229,1)	(263,4)	(313,5)	(310,7)	(330,8)	(318,1)
b. Dettes commerciales .....	4,6	4,0	2,9	3,3	4,0	3,6	2,5	1,8
c. Acomptes reçus sur commandes .....	8,9	5,4	5,7	8,8	12,2	9,6	4,1	9,7
d. Autres dettes .....	36,2	47,8	67,0	64,1	69,9	80,8	68,9	66,8
Total des dettes à plus d'un an	373,7	424,1	496,2	589,5	718,5	778,2	826,7	862,0
IX. Dettes à un an au plus								
a. Dettes à plus d'un an échéant dans l'année .....	58,1	70,4	103,4	115,0	131,8	162,7	160,7	163,2
b. Dettes financières .....	216,0	187,1	197,4	279,2	286,0	315,4	371,9	360,7
dont : établissements de crédit <sup>3</sup> .....	(176,0)	(143,6)	(160,9)	(215,7)	(207,3)	(186,9)	(203,8)	(200,7)
c. Dettes commerciales .....	485,5	480,3	571,4	629,8	634,8	644,7	627,6	619,7
d. Acomptes reçus sur commandes .....	51,8	47,3	49,9	54,1	64,3	78,6	68,7	72,4
e. Dettes fiscales, salariales et sociales .....	180,1	180,6	190,1	204,3	208,7	211,6	212,4	211,1
f. Autres dettes .....	120,1	106,6	121,1	146,5	146,2	151,6	169,0	170,5
Total des dettes à un an au plus	1.111,6	1.072,3	1.233,4	1.428,9	1.471,8	1.564,5	1.610,2	1.597,6
X. Comptes de régularisation .....	40,2	38,1	41,1	46,9	52,3	47,3	48,5	49,1
<b>Total des dettes</b>	<b>1.525,6</b>	<b>1.534,5</b>	<b>1.770,6</b>	<b>2.065,3</b>	<b>2.242,6</b>	<b>2.390,0</b>	<b>2.485,4</b>	<b>2.508,6</b>

<sup>1</sup> Une rubrique totalisante peut différer légèrement de la somme des rubriques qui la composent parce que les montants ont été arrondis.

<sup>2</sup> Etablissements de crédit, dettes de location-financement et assimilées.

## XII - 2b. 1. — INDUSTRIE MANUFACTURIERE — GLOBALISATION DES FLUX DE RESULTATS

Schémas complets et abrégés

(milliards de francs)<sup>1</sup>

	Total des entreprises								
	Opérateur	1986	1987	1988	1989	1990	1991	1992	1993
Nombre de comptes annuels .....		14.038	15.065	15.771	16.531	17.346	18.298	18.827	19.238
<b>FLUX DE RESULTATS</b>									
Valeur ajoutée brute, y compris les subsides d'exploitation .....		1.157,3	1.161,1	1.256,2	1.322,8	1.381,1	1.366,1	1.376,4	1.344,0
Frais de personnel .....	-	754,8	753,3	781,8	819,6	888,5	912,7	929,6	915,9
Amortissements et réductions de valeur sur frais d'établissement, sur immobilisations incorporelles et corporelles .....	-	168,6	187,0	215,7	234,3	254,5	260,8	270,6	271,0
Réductions de valeur nettes sur stocks, sur commandes en cours d'exécution et sur créances commerciales .....	-	10,3	7,1	7,8	6,5	6,6	8,6	8,9	7,0
Provisions nettes pour risques et charges .....	-	6,6	12,0	11,2	4,5	2,5	-2,1	-3,8	6,1
Autres charges d'exploitation <sup>2</sup> .....	-	33,1	30,9	29,2	29,0	36,5	38,0	38,6	41,7
Charges d'exploitation portées à l'actif au titre de frais de restructuration .....	+	1,2	2,0	3,2	0,9	1,3	1,3	1,6	2,5
<b>Résultat d'exploitation</b>	=	<b>185,1</b>	<b>172,8</b>	<b>213,7</b>	<b>229,8</b>	<b>193,8</b>	<b>149,5</b>	<b>134,1</b>	<b>104,9</b>
Produits financiers .....	+	82,0	76,2	86,0	139,0	145,2	142,8	134,2	146,7
Charges financières .....	-	111,4	95,1	97,4	136,8	158,7	170,8	188,4	186,3
<b>Résultat courant avant impôts</b>	=	<b>155,7</b>	<b>153,9</b>	<b>202,3</b>	<b>232,0</b>	<b>180,4</b>	<b>121,5</b>	<b>79,8</b>	<b>65,3</b>
Produits exceptionnels .....	+	36,2	34,2	38,8	113,2	45,9	57,0	58,5	51,1
Charges exceptionnelles .....	-	48,4	46,3	65,9	50,9	52,3	67,9	54,3	56,8
<b>Résultat de l'exercice avant impôts</b>	=	<b>143,5</b>	<b>141,8</b>	<b>175,2</b>	<b>294,3</b>	<b>174,1</b>	<b>110,6</b>	<b>84,0</b>	<b>59,7</b>
Transfert net (+) ou prélèvement net (-) aux impôts différés .....	-						0,4	-0,3	0,2
Impôts sur le résultat .....	-	56,6	53,7	60,0	58,7	50,2	43,9	40,6	38,6
<b>Résultat de l'exercice</b>	=	<b>86,9</b>	<b>88,1</b>	<b>115,2</b>	<b>235,6</b>	<b>123,8</b>	<b>66,4</b>	<b>43,7</b>	<b>20,9</b>
Transfert net aux réserves immunisées .....	-	5,2	9,3	12,1	55,4	8,7	5,1	-1,0	1,0
Bénéfice reporté de l'exercice précédent .....	+	74,7	88,2	104,7	134,6	171,0	198,6	202,2	207,0
Perte reportée de l'exercice précédent .....	-	64,7	70,9	73,9	68,3	76,1	98,9	132,5	143,6
<b>RESULTAT A AFFECTER</b>	=	<b>91,7</b>	<b>96,1</b>	<b>133,9</b>	<b>246,5</b>	<b>210,1</b>	<b>160,9</b>	<b>114,5</b>	<b>83,3</b>
<b>AFFECTATIONS ET PRELEVEMENTS</b>									
Prélèvements nets sur (+) ou affectations nettes (-) aux capitaux propres .....	+	-36,4	-38,9	-66,5	-167,7	-134,2	-86,2	-34,0	-12,4
Intervention d'associés dans la perte .....	+	0,9	0,6	0,2	0,2	0,4	0,3	0,2	0,7
Bénéfice à distribuer .....	-	56,2	57,8	67,6	79,0	76,3	75,0	80,8	71,6
dont : rémunération du capital .....		(50,7)	(51,5)	(61,9)	(73,2)	(71,3)	(71,9)	(77,6)	(69,1)

<sup>1</sup> Les soldes qui apparaissent dans ce tableau peuvent s'écarter légèrement de la différence entre les montants des rubriques qui interviennent dans leur calcul parce que les nombres ont été arrondis.

<sup>2</sup> Les « Autres charges d'exploitation » comprennent, d'une part, les impôts et taxes relatifs à l'exploitation et, d'autre part, les autres charges d'exploitation au sens strict.



## XII - 2b. 2. — INDUSTRIE MANUFACTURIERE — GLOBALISATION DES FLUX DE RESULTATS

Schémas complets

(milliards de francs)<sup>1</sup>

	Total des entreprises								
	Opérateur	1986	1987	1988	1989	1990	1991	1992	1993
Nombre de comptes annuels .....		3.193	3.233	3.298	3.417	3.631	3.706	3.719	3.667
<b>FLUX DE RESULTATS CONCOURANT A LA FORMATION DE L'EPARGNE BRUTE</b>									
Valeur ajoutée brute avant subsides d'exploitation .....		1.031,7	1.030,4	1.118,4	1.178,8	1.231,9	1.207,5	1.212,5	1.180,0
Subsides d'exploitation .....	+	10,7	10,2	8,7	6,8	4,7	8,4	8,6	5,6
<b>Valeur ajoutée brute, y compris les subsides d'exploitation</b>	<b>=</b>	<b>1.042,5</b>	<b>1.040,6</b>	<b>1.127,1</b>	<b>1.185,6</b>	<b>1.236,6</b>	<b>1.215,9</b>	<b>1.221,1</b>	<b>1.185,6</b>
Frais de personnel .....	-	674,8	669,1	692,7	724,5	787,2	806,2	819,3	802,5
Impôts et taxes relatifs à l'exploitation .....	-	15,9	16,8	16,4	17,6	21,9	23,1	24,3	25,8
Autres charges d'exploitation .....	-	10,5	9,4	9,3	8,6	11,6	12,2	11,5	12,6
<b>Excédent brut d'exploitation</b>	<b>=</b>	<b>341,2</b>	<b>345,4</b>	<b>408,7</b>	<b>434,9</b>	<b>415,9</b>	<b>374,4</b>	<b>366,0</b>	<b>344,8</b>
Produit des immobilisations financières .....	+	16,5	20,2	25,3	52,6	53,3	56,4	57,2	63,9
Produit des actifs financiers circulants .....	+	19,9	18,8	21,3	44,4	47,3	42,3	36,1	31,2
Subsides en intérêts .....	+	2,5	2,4	2,4	2,2	2,3	2,2	2,2	1,9
Charge des dettes .....	-	57,2	52,5	54,3	70,2	93,0	108,7	124,8	120,8
Solde des autres produits et charges financiers .....	+	-14,6	-11,0	-8,8	-24,7	-24,5	-19,4	-20,3	-13,1
Solde des produits et charges exceptionnels autres que corrections de valeur .....	+	5,2	-2,2	-4,8	1,3	0,3	-4,4	-2,1	-2,9
Charges portées à l'actif au titre de frais de restructuration .....	+	4,2	4,9	7,4	1,5	1,9	4,3	3,2	8,2
Impôts sur le résultat .....	-	52,9	49,6	55,8	53,6	44,9	38,7	35,3	33,3
Intervention d'associés dans la perte .....	+	0,8	0,6	0,2	0,1	0,3	0,3	0,1	0,6
Bénéfice à distribuer .....	-	53,3	54,4	64,0	75,0	73,1	71,9	77,6	68,1
dont : rémunération du capital .....		(49,3)	(49,7)	(60,0)	(70,8)	(69,5)	(70,1)	(75,8)	(66,9)
<b>EPARGNE BRUTE</b>	<b>=</b>	<b>212,2</b>	<b>222,6</b>	<b>277,6</b>	<b>313,5</b>	<b>285,8</b>	<b>236,8</b>	<b>204,8</b>	<b>212,2</b>
<b>COMPOSITION DE L'EPARGNE BRUTE</b>									
Résultat net après impôts .....		78,7	79,2	104,3	225,5	117,0	61,1	39,3	18,1
Amortissements d'exploitation .....	+	155,8	171,6	197,4	213,2	231,2	235,8	244,2	243,9
Amortissements nets exceptionnels .....	+	10,1	3,7	15,8	6,0	3,8	3,9	3,0	5,0
Provisions et impôts différés nets .....	+	20,0	19,2	26,3	8,9	7,3	9,3	0,8	18,5
Réductions de valeurs nettes .....	+	17,3	21,9	19,5	24,9	20,3	30,7	18,9	17,9
Plus-values nettes réalisées et subsides reçus en capital .....	-	17,1	19,2	21,8	90,0	21,1	32,5	23,9	23,7
Intervention d'associés dans la perte .....	+	0,8	0,6	0,2	0,1	0,3	0,3	0,1	0,6
Bénéfice à distribuer .....	-	53,3	54,4	64,0	75,0	73,1	71,9	77,6	68,1

<sup>1</sup> Les soldes et rubriques totalisantes peuvent s'écarter légèrement de la différence entre les montants des rubriques qui interviennent dans leur calcul parce que les nombres ont été arrondis.

**XII - 2c. — INDUSTRIE MANUFACTURIERE — GLOBALISATION DES FLUX D'INVESTISSEMENTS**

(milliards de francs)

	Total des entreprises							
	1986	1987	1988	1989	1990	1991	1992	1993
<b>I. Schémas complets et abrégés</b>								
Nombre de comptes annuels .....	14.038	15.065	15.771	16.531	17.346	18.298	18.827	19.238
<b>A. Immobilisations incorporelles</b>								
Acquisitions, y compris la production immobilisée .....	35,5	39,0	62,9	52,5	48,6	47,0	43,1	42,7
Cessions et retraits (valeur nette comptable) .....	1,0	1,2	2,9	5,4	0,8	4,5	1,4	1,3
<b>B. Immobilisations corporelles</b>								
Acquisitions, y compris la production immobilisée .....	221,0	217,9	263,1	323,4	373,4	338,4	304,0	232,4
Cessions et retraits (valeur nette comptable) .....	27,8	16,4	24,5	35,6	23,3	20,6	18,9	19,2
<b>C. Immobilisations financières</b>								
Acquisitions .....	92,9	121,9	158,2	275,0	263,4	222,3	196,8	265,9
Cessions (valeur nette comptable) .....	34,0	34,1	38,8	75,8	82,2	97,6	92,7	155,8
<b>II. Schémas complets</b>								
Nombre de comptes annuels .....	3.193	3.233	3.298	3.417	3.631	3.706	3.719	3.667
<b>A. Immobilisations incorporelles</b>								
Acquisitions, y compris la production immobilisée .....	34,4	37,7	61,4	49,8	46,7	45,0	41,3	40,3
Cessions et retraits (valeur nette comptable) .....	1,0	1,2	2,8	5,3	0,7	4,4	1,3	1,1
<b>B. Immobilisations corporelles</b>								
Acquisitions, y compris la production immobilisée .....	198,8	191,9	229,4	286,1	334,9	299,9	266,5	199,3
Cessions et retraits (valeur nette comptable) .....	26,5	15,0	22,9	33,5	21,4	18,4	16,7	16,6
<b>C. Immobilisations financières</b>								
Acquisitions .....	91,7	120,5	154,4	269,3	259,9	219,7	194,2	263,0
Cessions (valeur nette comptable) .....	33,7	33,7	38,3	74,8	80,3	96,7	90,0	154,8

## XII - 2d. — INDUSTRIE MANUFACTURIERE — RATIOS CALCULES SUR LA BASE DES GLOBALISATIONS DE COMPTES ANNUELS

(en p.c. de la valeur ajoutée, sauf indication contraire)

	Total des entreprises								
	Opérateur	1986	1987	1988	1989	1990	1991	1992	1993
<b>I. Schémas complets et abrégés</b>									
Nombre de comptes annuels .....		14.038	15.065	15.771	16.531	17.346	18.298	18.827	19.238
1. Marges sur ventes (en p.c.) <sup>1</sup>									
1.1 Résultat brut d'exploitation <sup>2</sup> / Chiffre d'affaires .....		9,9	10,2	11,0	10,7	9,9	9,2	9,0	8,8
1.2 Résultat net d'exploitation / Chiffre d'affaires .....		4,9	4,7	5,3	5,2	4,2	3,3	2,9	2,3
2. Répartition primaire de la valeur ajoutée									
2.1 Frais de personnel .....		65,2	64,9	62,2	62,0	64,3	66,8	67,5	68,1
2.2 Autres charges d'exploitation <sup>3</sup> .....		2,9	2,6	2,4	2,2	2,6	2,8	2,8	3,1
2.3 Excédent brut d'exploitation <sup>2,4</sup> = 100 p.c. - (2.1) - (2.2)		31,9	32,5	35,4	35,8	33,0	30,4	29,7	28,8
3. Productivité et coût du travail (en milliers de BEF) <sup>5</sup>									
3.1 Valeur ajoutée par personne occupée .....		1.655	1.718	1.847	1.961	2.000	2.040	2.122	2.162
3.2 Frais de personnel par personne occupée .....		1.082	1.118	1.154	1.215	1.293	1.368	1.440	1.480
4. Acquisitions d'immobilisations corporelles .....		19,1	18,8	20,9	24,5	27,0	24,8	22,1	17,3
5. Rentabilité nette des capitaux propres (en p.c.) .....		9,3	9,2	11,0	18,7	8,9	4,7	3,1	1,4
6. Capitaux propres / Ensemble des moyens d'action (en p.c.) .....		36,5	36,8	35,5	36,5	36,7	35,7	35,0	35,1
<b>II. Schémas complets</b>									
Nombre de comptes annuels .....		3.193	3.233	3.298	3.417	3.631	3.706	3.719	3.667
1. Principaux flux concourant à la formation de l'épargne brute <sup>6</sup>									
1.1 Valeur ajoutée brute, y compris les subsides d'exploitation		100	100	100	100	100	100	100	100
1.2 Frais de personnel .....	-	64,7	64,3	61,5	61,1	63,7	66,3	67,1	67,7
1.3 Impôts et taxes d'exploitation .....	-	1,5	1,6	1,5	1,5	1,8	1,9	2,0	2,2
1.4 Autres charges d'exploitation .....	-	1,0	0,9	0,8	0,7	0,9	1,0	0,9	1,1
1.5 Excédent brut d'exploitation <sup>2,4</sup> .....	=	32,7	33,2	36,3	36,7	33,6	30,8	30,0	29,1
1.6 Produit des actifs financiers <sup>7</sup> .....	+	3,5	3,7	4,1	8,2	8,1	8,1	7,6	8,0
1.7 Charge des dettes .....	-	5,5	5,0	4,8	5,9	7,5	8,9	10,2	10,2
1.8 Impôts sur le résultat .....	-	5,1	4,8	4,9	4,5	3,6	3,2	2,9	2,8
1.9 Rémunération du capital .....	-	4,7	4,8	5,3	6,0	5,6	5,8	6,2	5,6
1.10 Solde des autres flux <sup>8</sup> .....	+	-0,5	-0,9	-0,8	-2,0	-1,9	-1,5	-1,5	-0,6
1.11 Epargne brute <sup>4</sup> .....	=	20,4	21,4	24,6	26,5	23,1	19,5	16,8	17,9
2. Acquisitions d'immobilisations corporelles .....		19,1	18,4	20,4	24,1	27,1	24,7	21,8	16,8
3. Acquisitions d'immobilisations financières .....		8,8	11,6	13,7	22,7	21,0	18,1	15,9	22,2
4. Rentabilité nette des capitaux propres (en p.c.) .....		9,0	8,9	10,8	19,3	9,1	4,7	3,0	1,4
5. Capitaux propres / Ensemble des moyens d'action (en p.c.) .....		36,6	37,0	35,5	36,7	36,9	35,8	35,1	35,2

<sup>1</sup> Ces ratios sont calculés sur la base des données globalisées relatives à l'ensemble des sociétés du regroupement considéré qui ont mentionné leur chiffre d'affaires.

<sup>2</sup> Le résultat brut d'exploitation et l'excédent brut d'exploitation se confondent à une rubrique près : les charges d'exploitation portées à l'actif au titre de frais de restructuration ; ces charges interviennent en déduction des charges d'exploitation dans le calcul du résultat brut d'exploitation et influencent donc favorablement celui-ci ; elles n'affectent par contre pas l'excédent brut d'exploitation.

<sup>3</sup> Les « Autres charges d'exploitation » comprennent, d'une part, les impôts et taxes relatifs à l'exploitation et, d'autre part, les autres charges d'exploitation au sens strict.

<sup>4</sup> Ce ratio peut différer légèrement de la valeur obtenue comme résultat du calcul arithmétique appliqué à ses composantes, parce que les nombres ont été arrondis.

<sup>5</sup> Ces ratios sont calculés sur la base des données globalisées relatives à l'ensemble des sociétés du regroupement considéré qui ont mentionné l'effectif de leur personnel.

<sup>6</sup> Cf. tableau XII-1b.2.

<sup>7</sup> Produit des immobilisations financières + produit des actifs financiers circulants.

<sup>8</sup> Subsides en intérêts + solde des autres produits et charges financiers + solde des produits et charges exceptionnels autres que corrections de valeur + charges portées à l'actif au titre de frais de restructuration + intervention d'associés dans la perte - bénéfice à distribuer aux administrateurs, gérants et autres allocataires.

## XII - 3a. — COMMERCE — GLOBALISATION DES BILANS APRES REPARTITION

Schémas complets et abrégés

(milliards de francs)<sup>1</sup>

	Total des entreprises							
	1986	1987	1988	1989	1990	1991	1992	1993
Nombre de comptes annuels .....	39.956	45.067	48.042	51.113	55.270	59.961	62.995	66.092
<b>ACTIF</b>								
<b>A. Actifs immobilisés</b>								
I. Frais d'établissement .....	2,9	2,8	2,1	1,8	2,3	2,7	2,5	3,8
II. Immobilisations incorporelles .....	14,7	16,4	19,6	22,5	24,3	25,9	28,7	30,8
III. Immobilisations corporelles								
a. Terrains et constructions .....	109,3	126,3	143,1	173,7	200,1	224,6	250,1	277,3
b. Installations, machines et outillage .....	57,2	64,3	74,2	90,7	92,6	99,3	102,7	103,3
c. Mobilier et matériel roulant .....	30,7	35,3	39,8	45,2	49,3	52,8	55,1	56,0
d. Location-financement et droits similaires .....	14,7	16,4	18,1	20,8	24,3	26,1	28,6	28,0
e. Autres immobilisations corporelles .....	19,6	21,5	22,9	26,7	33,1	37,1	38,1	40,5
f. Immobilisations en cours et acomptes versés .....	4,1	6,3	11,5	10,1	10,2	9,2	10,0	6,2
Total des immobilisations corporelles	235,6	270,3	309,7	367,2	409,6	449,1	484,6	511,4
IV. Immobilisations financières .....	172,5	174,4	211,7	275,9	355,1	416,4	453,1	474,4
<b>Total des actifs immobilisés</b>	<b>425,6</b>	<b>463,8</b>	<b>543,0</b>	<b>667,4</b>	<b>791,4</b>	<b>894,1</b>	<b>968,9</b>	<b>1.020,4</b>
<b>B. Actifs circulants</b>								
V. Créances à plus d'un an								
a. Créances commerciales .....	25,3	27,3	30,0	32,1	23,3	26,1	28,9	29,6
b. Autres créances .....	8,7	9,7	9,2	15,5	10,9	9,8	10,3	14,2
Total des créances à plus d'un an	34,0	37,0	39,2	47,6	34,2	35,9	39,2	43,8
VI. Stocks & commandes en cours d'exécution								
a. Stocks .....	402,6	423,1	470,6	513,1	546,2	577,6	587,9	606,1
b. Commandes en cours d'exécution .....	3,9	3,0	5,7	5,8	5,7	6,8	6,4	7,4
Total des stocks et commandes en cours d'exécution	406,5	426,2	476,3	518,9	551,9	584,4	594,3	613,6
VII. Créances à un an au plus								
a. Créances commerciales .....	502,7	525,4	594,7	656,8	675,2	700,0	693,0	739,1
b. Autres créances .....	76,2	81,5	90,9	115,0	115,9	137,9	159,8	172,6
Total des créances à un an au plus	578,9	606,9	685,6	771,7	791,0	837,9	852,8	911,7
VIII. Placements de trésorerie .....	67,9	86,5	101,5	120,1	122,9	115,4	130,8	134,5
IX. Valeurs disponibles .....	91,2	95,3	102,9	116,7	124,5	132,6	127,9	137,7
X. Comptes de régularisation .....	15,7	17,4	21,1	24,0	26,4	30,5	26,8	30,2
<b>Total des actifs circulants</b>	<b>1.194,3</b>	<b>1.269,3</b>	<b>1.426,7</b>	<b>1.599,1</b>	<b>1.651,0</b>	<b>1.736,7</b>	<b>1.771,8</b>	<b>1.871,4</b>
<b>TOTAL DU BILAN</b>	<b>1.619,9</b>	<b>1.733,2</b>	<b>1.969,7</b>	<b>2.266,5</b>	<b>2.442,4</b>	<b>2.630,8</b>	<b>2.740,7</b>	<b>2.891,8</b>

<b>PASSIF</b>								
<b>A. Capitaux propres</b>								
I. Capital .....	251,1	259,9	279,1	312,8	348,6	380,7	407,0	440,8
II. Primes d'émission .....	6,5	8,7	10,1	23,5	26,5	34,9	36,5	38,7
III. Plus-values de réévaluation .....	6,7	6,6	6,1	6,5	6,5	7,4	8,0	12,1
<b>IV. Réserves</b>								
a. Réserve légale .....	13,7	14,6	16,1	18,0	19,2	21,1	22,3	23,4
b. Réserves indisponibles .....	8,3	7,9	8,3	8,9	8,9	8,9	23,6	23,6
c. Réserves immunisées .....	24,5	29,2	35,5	44,3	47,5	43,6	40,1	34,9
d. Réserves disponibles .....	116,3	126,9	138,8	155,0	163,8	175,3	187,5	200,8
Total des réserves	162,8	178,7	198,6	226,1	239,4	248,9	273,6	282,7
V. Bénéfice reporté .....	77,5	76,2	88,2	97,3	111,4	129,3	146,4	183,2
Perte reportée .....	-56,2	-59,1	-54,7	-61,7	-73,3	-92,2	-113,4	-137,1
VI. Subsidés en capital .....	1,9	2,3	2,3	2,4	2,3	2,2	2,4	1,9
<b>Total des capitaux propres</b>	<b>450,3</b>	<b>473,2</b>	<b>529,7</b>	<b>607,0</b>	<b>661,3</b>	<b>711,1</b>	<b>760,4</b>	<b>822,3</b>
<b>B. VII. Provisions et impôts différés</b>								
a. Provisions pour risques et charges .....	22,7	25,0	26,9	31,8	30,9	34,7	36,1	40,1
b. Impôts différés .....						0,4	1,3	2,0
<b>Total provisions et impôts différés</b>	<b>22,7</b>	<b>25,0</b>	<b>26,9</b>	<b>31,8</b>	<b>30,9</b>	<b>35,1</b>	<b>37,4</b>	<b>42,1</b>
<b>C. Dettes</b>								
<b>VIII. Dettes à plus d'un an</b>								
a. Dettes financières .....	138,2	166,4	190,4	249,4	295,3	324,4	357,1	387,3
dont : établissements de crédit <sup>3</sup> .....	(95,4)	(117,2)	(134,7)	(163,6)	(194,7)	(206,9)	(218,2)	(252,2)
b. Dettes commerciales .....	3,8	3,5	3,2	3,0	4,6	5,2	3,8	3,2
c. Acomptes reçus sur commandes .....	1,2	0,8	0,2	0,5	0,5	0,5	0,2	0,1
d. Autres dettes .....	25,2	23,3	25,6	32,4	32,6	38,9	34,1	35,6
Total des dettes à plus d'un an	168,4	194,0	219,4	285,2	332,9	369,1	395,1	426,2
<b>IX. Dettes à un an au plus</b>								
a. Dettes à plus d'un an échéant dans l'année .....	20,3	26,7	35,1	43,8	45,4	53,8	61,0	66,9
b. Dettes financières .....	199,7	220,1	263,5	310,8	341,3	354,6	389,8	367,7
dont : établissements de crédit <sup>3</sup> .....	(183,8)	(200,4)	(224,6)	(272,2)	(282,7)	(291,2)	(310,6)	(298,0)
c. Dettes commerciales .....	541,0	567,1	641,3	690,2	718,1	745,0	739,8	783,3
d. Acomptes reçus sur commandes .....	13,1	12,3	16,9	16,4	19,0	20,1	19,0	19,4
e. Dettes fiscales, salariales et sociales .....	77,3	82,9	89,2	99,9	106,7	117,8	119,7	127,1
f. Autres dettes .....	103,5	108,5	121,1	149,4	149,0	183,3	182,5	198,8
Total des dettes à un an au plus	954,8	1.017,7	1.167,2	1.310,4	1.379,5	1.474,6	1.511,9	1.563,2
X. Comptes de régularisation .....	23,7	23,3	26,4	32,1	37,7	40,9	35,9	38,1
<b>Total des dettes</b>	<b>1.146,9</b>	<b>1.235,0</b>	<b>1.413,0</b>	<b>1.627,8</b>	<b>1.750,1</b>	<b>1.884,6</b>	<b>1.943,0</b>	<b>2.027,4</b>

<sup>1</sup> Une rubrique totalisante peut différer légèrement de la somme des rubriques qui la composent parce que les montants ont été arrondis.

<sup>2</sup> Etablissements de crédit, dettes de location-financement et assimilées.

## XII - 3b. 1. — COMMERCE — GLOBALISATION DES FLUX DE RESULTATS

Schémas complets et abrégés

(milliards de francs)<sup>1</sup>

	Total des entreprises								
	Opérateur	1986	1987	1988	1989	1990	1991	1992	1993
Nombre de comptes annuels .....		39.956	45.067	48.042	51.113	55.270	59.961	62.995	66.092
<b>FLUX DE RESULTATS</b>									
Valeur ajoutée brute, y compris les subsides d'exploitation .....		525,4	549,6	609,2	663,7	706,3	755,3	776,6	799,1
Frais de personnel .....	-	323,5	343,3	364,3	400,7	431,3	467,2	492,9	515,2
Amortissements et réductions de valeur sur frais d'établissement, sur immobilisations incorporelles et corporelles .....	-	51,7	59,3	71,1	82,2	90,6	101,8	105,0	108,5
Réductions de valeur nettes sur stocks, sur commandes en cours d'exécution et sur créances commerciales .....	-	6,2	5,2	6,2	6,6	7,0	7,7	7,8	9,7
Provisions nettes pour risques et charges .....	-	2,5	2,6	2,2	1,4	1,6	1,3	0,1	-0,1
Autres charges d'exploitation <sup>2</sup> .....	-	53,8	51,0	50,6	55,9	59,2	59,4	65,0	67,2
Charges d'exploitation portées à l'actif au titre de frais de restructuration .....	+	1,1	0,9	0,5	0,6	0,6	0,9	0,7	0,4
<b>Résultat d'exploitation</b>	<b>=</b>	<b>88,8</b>	<b>89,1</b>	<b>115,3</b>	<b>117,5</b>	<b>117,1</b>	<b>118,8</b>	<b>106,5</b>	<b>99,0</b>
Produits financiers .....	+	56,1	53,0	51,4	78,5	91,6	93,3	104,8	123,7
Charges financières .....	-	64,2	60,9	68,7	93,2	112,2	127,2	130,1	136,8
<b>Résultat courant avant impôts</b>	<b>=</b>	<b>80,7</b>	<b>81,2</b>	<b>98,0</b>	<b>102,8</b>	<b>96,5</b>	<b>84,8</b>	<b>81,2</b>	<b>85,9</b>
Produits exceptionnels .....	+	17,1	19,2	24,6	30,2	24,9	37,9	45,6	32,9
Charges exceptionnelles .....	-	19,5	18,4	24,2	24,3	20,3	22,4	26,0	29,2
<b>Résultat de l'exercice avant impôts</b>	<b>=</b>	<b>78,3</b>	<b>82,0</b>	<b>98,4</b>	<b>108,7</b>	<b>101,1</b>	<b>100,3</b>	<b>100,8</b>	<b>89,6</b>
Transfert net (+) ou prélèvement net (-) aux impôts différés .....	-						0,1	0,3	0,6
Impôts sur le résultat .....	-	25,2	27,3	30,4	32,4	36,7	37,6	37,2	35,9
<b>Résultat de l'exercice</b>	<b>=</b>	<b>53,1</b>	<b>54,7</b>	<b>68,0</b>	<b>76,3</b>	<b>64,4</b>	<b>62,5</b>	<b>63,3</b>	<b>53,1</b>
Transfert net aux réserves immunisées .....	-	1,7	5,5	8,0	7,6	5,8	-0,8	-2,7	-5,1
Bénéfice reporté de l'exercice précédent .....	+	64,3	66,6	78,6	87,2	95,2	109,0	125,0	151,4
Perte reportée de l'exercice précédent .....	-	50,1	52,9	50,4	54,9	58,3	67,4	87,2	102,6
<b>RESULTAT A AFFECTER</b>	<b>=</b>	<b>65,6</b>	<b>62,9</b>	<b>88,2</b>	<b>100,9</b>	<b>95,5</b>	<b>104,9</b>	<b>103,9</b>	<b>106,9</b>
<b>AFFECTATIONS ET PRELEVEMENTS</b>									
Prélèvements nets sur (+) ou affectations nettes (-) aux capitaux propres .....	+	35,8	31,5	49,9	51,0	-54,6	-52,9	-60,3	-56,8
Intervention d'associés dans la perte .....	+	1,5	1,3	1,0	0,8	0,8	0,9	1,1	0,8
Bénéfice à distribuer .....	-	31,3	32,7	39,3	50,7	41,6	52,9	44,7	50,9
dont : rémunération du capital .....		(26,7)	(27,8)	(33,2)	(45,1)	(36,5)	(48,0)	(39,8)	(46,0)

<sup>1</sup> Les soldes qui apparaissent dans ce tableau peuvent s'écarter légèrement de la différence entre les montants des rubriques qui interviennent dans leur calcul parce que les nombres ont été arrondis.

<sup>2</sup> Les « Autres charges d'exploitation » comprennent, d'une part, les impôts et taxes relatifs à l'exploitation et, d'autre part, les autres charges d'exploitation au sens strict.

## XII - 3b. 2. — COMMERCE — GLOBALISATION DES FLUX DE RESULTATS

Schémas complets

(milliards de francs)<sup>1</sup>

	Total des entreprises								
	Opérateur	1986	1987	1988	1989	1990	1991	1992	1993
Nombre de comptes annuels .....		4.178	4.282	4.416	4.635	4.966	5.155	5.246	5.355
<b>FLUX DE RESULTATS CONCOURANT A LA FORMATION DE L'EPARGNE BRUTE</b>									
Valeur ajoutée brute avant subsides d'exploitation .....		359,6	368,7	413,4	455,2	474,9	502,1	507,5	516,8
Subsides d'exploitation .....	+	1,7	2,9	5,3	3,4	3,1	4,5	3,0	3,5
<b>Valeur ajoutée brute, y compris les subsides d'exploitation</b>	<b>=</b>	<b>361,3</b>	<b>371,6</b>	<b>418,7</b>	<b>458,5</b>	<b>478,0</b>	<b>506,6</b>	<b>510,5</b>	<b>520,3</b>
Frais de personnel .....	-	224,8	233,2	246,5	273,3	287,5	308,7	321,7	333,1
Impôts et taxes relatifs à l'exploitation .....	-	30,9	34,2	36,7	41,4	40,7	46,1	47,5	51,5
Autres charges d'exploitation .....	-	4,8	4,1	4,2	6,2	9,8	5,0	8,3	5,5
<b>Excédent brut d'exploitation</b>	<b>=</b>	<b>100,7</b>	<b>100,1</b>	<b>131,3</b>	<b>137,7</b>	<b>140,1</b>	<b>146,7</b>	<b>133,0</b>	<b>130,2</b>
Produit des immobilisations financières .....	+	17,0	13,6	13,2	24,2	26,3	26,6	37,6	53,9
Produit des actifs financiers circulants .....	+	14,8	12,7	13,3	22,2	22,9	21,3	20,7	20,2
Subsides en intérêts .....	+	0,3	0,3	0,4	0,5	0,5	0,5	0,5	0,4
Charge des dettes .....	-	28,4	25,6	28,4	38,4	52,5	56,4	58,3	54,8
Solde des autres produits et charges financiers .....	+	-3,7	-1,0	-6,5	-9,3	-2,8	-7,6	-5,6	-9,2
Solde des produits et charges exceptionnels autres que corrections de valeur .....	+	1,3	4,9	-0,1	-0,8	0,6	1,9	-3,3	-2,2
Charges portées à l'actif au titre de frais de restructuration .....	+	1,2	0,9	0,7	0,6	1,0	1,0	0,9	1,8
Impôts sur le résultat .....	-	17,9	19,0	21,4	22,3	25,1	26,0	24,6	23,1
Intervention d'associés dans la perte .....	+	1,0	0,9	0,6	0,4	0,5	0,3	0,5	0,3
Bénéfice à distribuer .....	-	25,6	26,3	32,2	43,9	35,5	46,2	38,2	44,7
<i>dont : rémunération du capital</i> .....		(24,6)	(25,2)	(30,2)	(42,2)	(33,9)	(44,7)	(36,8)	(43,2)
<b>EPARGNE BRUTE</b>	<b>=</b>	<b>60,8</b>	<b>61,6</b>	<b>70,9</b>	<b>70,9</b>	<b>75,7</b>	<b>62,1</b>	<b>63,2</b>	<b>73,1</b>
<b>COMPOSITION DE L'EPARGNE BRUTE</b>									
Résultat net après impôts .....		39,3	39,0	50,4	60,4	52,0	52,6	56,7	51,8
Amortissements d'exploitation .....	+	32,6	35,7	43,0	49,5	52,4	58,9	57,9	58,8
Amortissements nets exceptionnels .....	+	2,7	0,5	1,1	1,0	1,2	1,7	1,1	0,8
Provisions et impôts différés nets .....	+	3,1	3,0	3,7	0,3	2,9	3,4	1,4	3,5
Réductions de valeurs nettes .....	+	9,6	12,4	15,3	14,7	9,3	9,4	12,0	15,6
Plus-values nettes réalisées et subsides reçus en capital .....	-	1,9	3,7	11,0	11,6	7,1	18,1	28,2	13,1
Intervention d'associés dans la perte .....	+	1,0	0,9	0,6	0,4	0,5	0,3	0,5	0,3
Bénéfice à distribuer .....	-	25,6	26,3	32,2	43,9	35,5	46,2	38,2	44,7

<sup>1</sup> Les soldes et rubriques totalisantes peuvent s'écarter légèrement de la différence entre les montants des rubriques qui interviennent dans leur calcul parce que les nombres ont été arrondis.

## XII - 3c. — COMMERCE — GLOBALISATION DES FLUX D'INVESTISSEMENTS

(milliards de francs)

	Total des entreprises							
	1986	1987	1988	1989	1990	1991	1992	1993
<b>I. Schémas complets et abrégés</b>								
<i>Nombre de comptes annuels</i> .....	39.956	45.067	48.042	51.113	55.270	59.961	62.995	66.092
<b>A. Immobilisations incorporelles</b>								
Acquisitions, y compris la production immobilisée .....	6,6	7,2	12,1	13,5	12,2	10,8	13,3	10,2
Cessions et retraits (valeur nette comptable) .....	0,3	0,3	0,6	0,8	0,6	0,7	0,9	0,8
<b>B. Immobilisations corporelles</b>								
Acquisitions, y compris la production immobilisée .....	80,9	100,3	126,8	148,4	155,0	154,5	155,0	151,0
Cessions et retraits (valeur nette comptable) .....	9,8	11,4	15,5	18,7	16,8	16,6	21,7	19,6
<b>C. Immobilisations financières</b>								
Acquisitions .....	62,4	40,3	60,7	113,6	115,1	96,5	92,2	94,0
Cessions (valeur nette comptable) .....	16,5	7,6	12,8	46,4	29,3	24,3	39,9	59,7
<b>II. Schémas complets</b>								
<i>Nombre de comptes annuels</i> .....	4.178	4.282	4.416	4.635	4.966	5.155	5.246	5.355
<b>A. Immobilisations incorporelles</b>								
Acquisitions, y compris la production immobilisée .....	3,8	3,1	6,8	7,1	5,6	3,9	5,6	5,2
Cessions et retraits (valeur nette comptable) .....	0,2	0,2	0,4	0,4	0,2	0,3	0,4	0,3
<b>B. Immobilisations corporelles</b>								
Acquisitions, y compris la production immobilisée .....	46,4	57,0	73,0	84,8	84,3	80,3	76,7	72,2
Cessions et retraits (valeur nette comptable) .....	7,2	8,3	11,6	13,8	11,1	10,7	14,7	12,2
<b>C. Immobilisations financières</b>								
Acquisitions .....	59,9	37,1	55,6	103,1	108,4	88,4	83,9	84,9
Cessions (valeur nette comptable) .....	16,0	7,0	12,0	45,4	25,1	21,7	37,3	56,4



## XII - 3d. — COMMERCE — RATIOS CALCULÉS SUR LA BASE DES GLOBALISATIONS DE COMPTES ANNUELS

(en p.c. de la valeur ajoutée, sauf indication contraire)

	Total des entreprises								
	Opérateur	1986	1987	1988	1989	1990	1991	1992	1993
<b>I. Schémas complets et abrégés</b>									
Nombre de comptes annuels .....		39.956	45.067	48.042	51.113	55.270	59.961	62.995	66.092
1. Marges sur ventes (en p.c.) <sup>1</sup>									
1.1 Résultat brut d'exploitation <sup>2</sup> / Chiffre d'affaires .....		3,6	3,7	4,3	4,1	3,9	3,9	3,6	3,5
1.2 Résultat net d'exploitation / Chiffre d'affaires .....		2,2	2,1	2,6	2,4	2,2	2,1	1,8	1,7
2. Répartition primaire de la valeur ajoutée									
2.1 Frais de personnel .....		61,6	62,5	59,8	60,4	61,1	61,9	63,5	64,5
2.2 Autres charges d'exploitation <sup>3</sup> .....		10,2	9,2	8,3	8,4	8,4	7,9	8,4	8,4
2.3 Excédent brut d'exploitation <sup>24</sup> = 100 p.c. - (2.1) - (2.2)		28,2	28,3	31,9	31,2	30,5	30,3	28,2	27,1
3. Productivité et coût du travail (en milliers de BEF) <sup>5</sup>									
3.1 Valeur ajoutée par personne occupée .....		1.521	1.525	1.626	1.685	1.719	1.767	1.782	1.798
3.2 Frais de personnel par personne occupée .....		951	965	984	1.029	1.064	1.107	1.145	1.175
4. Acquisitions d'immobilisations corporelles .....		15,4	18,2	20,8	22,4	21,9	20,5	20,0	18,9
5. Rentabilité nette des capitaux propres (en p.c.) .....		11,8	11,6	12,8	12,6	9,7	8,8	8,3	6,5
6. Capitaux propres / Ensemble des moyens d'action (en p.c.) .....		27,8	27,3	26,9	26,8	27,1	27,0	27,7	28,4
<b>II. Schémas complets</b>									
Nombre de comptes annuels .....		4.178	4.282	4.416	4.635	4.966	5.155	5.246	5.355
1. Principaux flux concourant à la formation de l'épargne brute <sup>6</sup>									
1.1 Valeur ajoutée brute, y compris les subsides d'exploitation		100	100	100	100	100	100	100	100
1.2 Frais de personnel .....	-	62,2	62,8	58,9	59,6	60,1	60,9	63,0	64,0
1.3 Impôts et taxes d'exploitation .....	-	8,6	9,2	8,8	9,0	8,5	9,1	9,3	9,9
1.4 Autres charges d'exploitation .....	-	1,3	1,1	1,0	1,4	2,0	1,0	1,6	1,1
1.5 Excédent brut d'exploitation <sup>24</sup> .....	=	27,9	26,9	31,4	30,0	29,3	29,0	26,0	25,0
1.6 Produit des actifs financiers <sup>7</sup> .....	+	8,8	7,1	6,3	10,1	10,3	9,5	11,4	14,2
1.7 Charge des dettes .....	-	7,9	6,9	6,8	8,4	11,0	11,1	11,4	10,5
1.8 Impôts sur le résultat .....	-	5,0	5,1	5,1	4,9	5,3	5,1	4,8	4,4
1.9 Rémunération du capital .....	-	6,8	6,8	7,2	9,2	7,1	8,8	7,2	8,3
1.10 Solde des autres flux <sup>8</sup> .....	+	-0,2	1,4	-1,6	-2,2	-0,4	-1,1	-1,6	-2,0
1.11 Epargne brute <sup>4</sup> .....	=	16,9	16,6	16,9	15,5	15,8	12,3	12,4	14,0
2. Acquisitions d'immobilisations corporelles .....		12,9	15,3	17,4	18,5	17,6	15,9	15,0	13,9
3. Acquisitions d'immobilisations financières .....		16,6	10,0	13,3	22,5	22,7	17,5	16,4	16,3
4. Rentabilité nette des capitaux propres (en p.c.) .....		11,7	11,5	13,4	13,8	11,0	10,3	10,3	8,6
5. Capitaux propres / Ensemble des moyens d'action (en p.c.) .....		27,7	26,8	26,2	26,4	26,7	26,9	28,1	29,3

<sup>1</sup> Ces ratios sont calculés sur la base des données globalisées relatives à l'ensemble des sociétés du regroupement considéré qui ont mentionné leur chiffre d'affaires.

<sup>2</sup> Le résultat brut d'exploitation et l'excédent brut d'exploitation se confondent à une rubrique près : les charges d'exploitation portées à l'actif au titre de frais de restructuration ; ces charges interviennent en déduction des charges d'exploitation dans le calcul du résultat brut d'exploitation et influencent donc favorablement celui-ci ; elles n'affectent par contre pas l'excédent brut d'exploitation.

<sup>3</sup> Les « Autres charges d'exploitation » comprennent, d'une part, les impôts et taxes relatifs à l'exploitation et, d'autre part, les autres charges d'exploitation au sens strict.

<sup>4</sup> Ce ratio peut différer légèrement de la valeur obtenue comme résultat du calcul arithmétique appliqué à ses composantes, parce que les nombres ont été arrondis.

<sup>5</sup> Ces ratios sont calculés sur la base des données globalisées relatives à l'ensemble des sociétés du regroupement considéré qui ont mentionné l'effectif de leur personnel.

<sup>6</sup> Cf. tableau XII-1b.2.

<sup>7</sup> Produit des immobilisations financières + produit des actifs financiers circulants.

<sup>8</sup> Subsides en intérêts + solde des autres produits et charges financiers + solde des produits et charges exceptionnels autres que corrections de valeur + charges portées à l'actif au titre de frais de restructuration + intervention d'associés dans la perte - bénéfice à distribuer aux administrateurs, gérants et autres allocataires.

## XII - 4a. — SERVICES NON FINANCIERS PRIVES\* — GLOBALISATION DES BILANS APRES REPARTITION

Schémas complets et abrégés

(milliards de francs)<sup>1</sup>

	Total des entreprises							
	1986	1987	1988	1989	1990	1991	1992	1993
Nombre de comptes annuels .....	24.320	28.512	32.220	36.188	41.764	47.907	52.529	60.501
<b>ACTIF</b>								
<b>A. Actifs immobilisés</b>								
I. Frais d'établissement .....	5,0	4,3	3,4	1,8	1,9	2,0	2,3	2,6
II. Immobilisations incorporelles .....	12,5	16,9	22,4	33,9	40,3	37,4	38,3	35,2
III. Immobilisations corporelles								
a. Terrains et constructions .....	356,9	372,8	412,4	467,9	539,9	609,5	674,1	820,0
b. Installations, machines et outillage .....	47,4	60,8	68,3	87,0	100,9	106,8	114,1	122,6
c. Mobilier et matériel roulant .....	71,0	77,0	80,9	103,7	122,9	124,6	124,8	120,5
d. Location-financement et droits similaires .....	20,6	21,8	25,5	37,8	37,3	45,7	45,3	54,6
e. Autres immobilisations corporelles .....	39,1	44,1	53,6	66,7	84,2	99,1	116,7	117,4
f. Immobilisations en cours et acomptes versés .....	16,9	16,2	22,7	27,9	29,8	40,8	62,2	53,5
Total des immobilisations corporelles	551,9	592,6	663,4	791,0	915,0	1.026,6	1.137,2	1.288,6
IV. Immobilisations financières .....	105,5	132,1	180,4	262,1	333,8	408,7	453,7	497,3
<b>Total des actifs immobilisés</b>	<b>674,9</b>	<b>746,0</b>	<b>869,6</b>	<b>1.088,8</b>	<b>1.291,0</b>	<b>1.474,6</b>	<b>1.631,5</b>	<b>1.823,7</b>
<b>B. Actifs circulants</b>								
V. Créances à plus d'un an								
a. Créances commerciales .....	14,2	13,4	21,0	21,7	25,1	44,4	48,2	53,8
b. Autres créances .....	32,8	67,1	74,4	89,3	91,5	85,1	81,8	83,1
Total des créances à plus d'un an	47,0	80,5	95,4	111,0	116,6	129,5	130,0	137,0
VI. Stocks & commandes en cours d'exécution								
a. Stocks .....	46,9	46,7	51,1	58,4	76,3	100,9	114,6	122,4
b. Commandes en cours d'exécution .....	60,1	39,0	22,9	24,5	36,3	43,5	61,4	58,2
Total des stocks et commandes en cours d'exécution	107,0	85,6	73,9	82,9	112,5	144,3	176,0	180,5
VII. Créances à un an au plus								
a. Créances commerciales .....	198,6	209,0	241,9	302,8	351,7	399,6	394,8	465,1
b. Autres créances .....	75,8	87,6	113,2	133,4	155,5	161,7	170,6	208,5
Total des créances à un an au plus	274,4	296,6	355,1	436,2	507,1	561,4	565,4	673,6
VIII. Placements de trésorerie .....	63,1	68,2	93,9	120,3	135,0	138,6	161,9	186,8
IX. Valeurs disponibles .....	57,3	66,0	74,5	82,4	93,4	103,4	110,8	127,1
X. Comptes de régularisation .....	21,8	20,3	22,2	28,3	31,8	36,0	37,4	39,3
<b>Total des actifs circulants</b>	<b>570,6</b>	<b>617,2</b>	<b>715,1</b>	<b>861,1</b>	<b>996,4</b>	<b>1.113,3</b>	<b>1.181,4</b>	<b>1.344,3</b>
<b>TOTAL DU BILAN</b>	<b>1.245,5</b>	<b>1.363,1</b>	<b>1.584,7</b>	<b>1.949,9</b>	<b>2.287,4</b>	<b>2.587,9</b>	<b>2.812,9</b>	<b>3.168,0</b>

<b>PASSIF</b>								
<b>A. Capitaux propres</b>								
I. Capital .....	231,9	280,7	343,3	392,2	474,5	543,2	608,4	701,9
II. Primes d'émission .....	4,1	6,2	15,2	21,2	30,7	41,8	44,2	36,0
III. Plus-values de réévaluation .....	7,2	7,6	9,6	10,2	11,6	12,1	14,8	19,2
<b>IV. Réserves</b>								
a. Réserve légale .....	6,9	7,9	9,2	10,9	12,4	14,1	16,4	18,5
b. Réserves indisponibles .....	5,2	5,4	5,0	5,3	5,8	6,4	7,9	10,4
c. Réserves immunisées .....	33,7	38,0	43,0	61,0	64,1	58,0	58,1	60,3
d. Réserves disponibles .....	50,1	56,9	65,2	73,0	81,5	89,8	99,2	110,7
Total des réserves	95,8	108,2	122,4	150,2	163,8	168,4	181,6	199,9
V. Bénéfice reporté .....	24,4	29,1	37,9	49,1	57,2	65,1	76,9	90,2
Perte reportée .....	-66,0	-62,3	-70,8	-67,6	-99,6	-108,5	-138,2	-166,1
VI. Subsidés en capital .....	1,6	2,0	2,6	3,4	3,7	3,6	5,0	5,8
<b>Total des capitaux propres</b>	<b>299,0</b>	<b>371,4</b>	<b>460,1</b>	<b>558,6</b>	<b>642,0</b>	<b>725,7</b>	<b>792,5</b>	<b>886,8</b>
<b>B. VII. Provisions et impôts différés</b>								
a. Provisions pour risques et charges .....	19,2	21,0	23,9	25,0	30,2	37,8	39,4	44,5
b. Impôts différés .....						0,7	1,7	2,8
<b>Total provisions et impôts différés</b>	<b>19,2</b>	<b>21,0</b>	<b>23,9</b>	<b>25,0</b>	<b>30,2</b>	<b>38,6</b>	<b>41,1</b>	<b>47,3</b>
<b>C. Dettes</b>								
<b>VIII. Dettes à plus d'un an</b>								
a. Dettes financières .....	425,4	454,4	505,3	611,6	723,4	793,9	830,1	932,2
dont : établissements de crédit <sup>2</sup> .....	(369,8)	(399,1)	(436,7)	(509,4)	(578,7)	(614,6)	(636,4)	(709,2)
b. Dettes commerciales .....	1,4	1,4	1,4	1,5	1,2	1,5	1,6	2,1
c. Acomptes reçus sur commandes .....	13,4	13,6	2,9	3,5	3,7	4,1	3,3	4,8
d. Autres dettes .....	36,5	38,4	43,4	48,7	55,6	68,2	73,8	80,1
Total des dettes à plus d'un an	476,7	507,8	553,1	665,2	783,8	867,7	908,9	1.019,2
<b>IX. Dettes à un an au plus</b>								
a. Dettes à plus d'un an échéant dans l'année .....	40,7	51,2	54,8	67,4	89,0	116,6	128,3	131,6
b. Dettes financières .....	68,5	66,1	82,4	130,8	177,4	182,9	231,4	285,5
dont : établissements de crédit <sup>2</sup> .....	(58,5)	(55,5)	(66,3)	(98,5)	(128,2)	(130,9)	(164,7)	(213,4)
c. Dettes commerciales .....	152,4	161,2	192,2	234,4	263,9	314,8	319,2	355,6
d. Acomptes reçus sur commandes .....	31,2	27,0	31,2	38,0	46,2	48,2	51,1	49,4
e. Dettes fiscales, salariales et sociales .....	42,7	47,2	53,0	60,6	67,9	77,9	82,0	88,9
f. Autres dettes .....	80,6	78,4	102,1	131,3	139,4	162,3	200,4	237,3
Total des dettes à un an au plus	416,2	431,0	515,7	662,6	783,9	902,7	1.012,2	1.148,3
X. Comptes de régularisation .....	34,3	31,9	32,0	38,5	47,5	53,2	58,2	66,4
<b>Total des dettes</b>	<b>927,2</b>	<b>970,8</b>	<b>1.100,7</b>	<b>1.366,2</b>	<b>1.615,2</b>	<b>1.823,6</b>	<b>1.979,3</b>	<b>2.233,9</b>

<sup>1</sup> Une rubrique totalisante peut différer légèrement de la somme des rubriques qui la composent parce que les montants ont été arrondis.

<sup>2</sup> Etablissements de crédit, dettes de location-financement et assimilées.

\* A l'exclusion des centres de coordination.

## XII - 4b. 1. — SERVICES NON FINANCIERS PRIVES\* — GLOBALISATION DES FLUX DE RESULTATS

Schémas complets et abrégés

(milliards de francs)<sup>1</sup>

	Total des entreprises								
	Opérateur	1986	1987	1988	1989	1990	1991	1992	1993
Nombre de comptes annuels .....		24.320	28.512	32.220	36.188	41.764	47.907	52.529	60.501
<b>FLUX DE RESULTATS</b>									
Valeur ajoutée brute, y compris les subsides d'exploitation .....		326,0	353,4	404,8	456,0	526,4	585,1	637,7	675,3
Frais de personnel .....	-	202,4	221,3	247,0	272,8	320,1	352,2	379,8	396,4
Amortissements et réductions de valeur sur frais d'établissement, sur immobilisations incorporelles et corporelles .....	-	55,9	63,9	79,1	91,8	111,8	125,2	136,1	149,1
Réductions de valeur nettes sur stocks, sur commandes en cours d'exécution et sur créances commerciales .....	-	2,7	2,7	3,2	3,3	3,1	5,5	5,2	4,6
Provisions nettes pour risques et charges .....	-	1,2	2,0	1,9	1,6	3,5	1,6	2,3	1,6
Autres charges d'exploitation <sup>2</sup> .....	-	19,0	16,3	16,8	19,5	28,6	26,9	27,0	29,0
Charges d'exploitation portées à l'actif au titre de frais de restructuration .....	+	0,1	0,1	0,1	0,2	0,2	0,2	0,6	0,3
<b>Résultat d'exploitation</b>	<b>=</b>	<b>44,9</b>	<b>47,3</b>	<b>56,9</b>	<b>67,2</b>	<b>59,5</b>	<b>73,8</b>	<b>87,9</b>	<b>94,9</b>
Produits financiers .....	+	26,3	29,7	35,0	56,1	59,1	67,9	68,4	77,8
Charges financières .....	-	39,1	41,5	45,5	62,6	82,4	99,9	112,4	122,8
<b>Résultat courant avant impôts</b>	<b>=</b>	<b>32,1</b>	<b>35,5</b>	<b>46,4</b>	<b>60,7</b>	<b>36,2</b>	<b>41,8</b>	<b>44,0</b>	<b>49,9</b>
Produits exceptionnels .....	+	17,9	15,3	19,6	33,9	27,8	26,7	40,0	34,5
Charges exceptionnelles .....	-	10,1	11,6	14,1	18,9	27,5	27,7	32,0	33,5
<b>Résultat de l'exercice avant impôts</b>	<b>=</b>	<b>39,9</b>	<b>39,2</b>	<b>51,9</b>	<b>75,7</b>	<b>36,5</b>	<b>40,8</b>	<b>51,9</b>	<b>50,9</b>
Transfert net (+) ou prélèvement net (-) aux impôts différés .....	-						0,4	0,9	0,9
Impôts sur le résultat .....	-	10,9	11,4	13,7	15,7	18,3	20,7	23,0	27,6
<b>Résultat de l'exercice</b>	<b>=</b>	<b>29,0</b>	<b>27,8</b>	<b>38,2</b>	<b>60,0</b>	<b>18,2</b>	<b>19,7</b>	<b>28,1</b>	<b>22,4</b>
Transfert net aux réserves immunisées .....	-	9,0	4,2	5,9	18,7	5,1	3,1	1,7	1,3
Bénéfice reporté de l'exercice précédent .....	+	19,0	23,3	28,4	34,6	47,9	56,5	61,6	75,3
Perte reportée de l'exercice précédent .....	-	60,5	63,4	62,3	62,1	69,6	124,1	107,7	137,6
<b>RESULTAT A AFFECTER</b>	<b>=</b>	<b>-21,5</b>	<b>-16,5</b>	<b>-1,6</b>	<b>13,8</b>	<b>-8,6</b>	<b>-50,9</b>	<b>-19,6</b>	<b>-41,2</b>
<b>AFFECTATIONS ET PRELEVEMENTS</b>									
Prélèvements nets sur (+) ou affectations nettes (-) aux capitaux propres .....	+	35,8	33,4	22,3	10,5	31,9	75,7	53,0	75,0
Intervention d'associés dans la perte .....	+	1,0	0,8	0,8	0,8	0,3	0,5	0,4	0,4
Bénéfice à distribuer .....	-	15,3	17,7	21,5	25,1	23,6	25,3	33,8	34,1
dont : rémunération du capital .....		(12,1)	(14,1)	(17,5)	(20,9)	(19,1)	(20,1)	(27,8)	(26,8)

<sup>1</sup> Les soldes qui apparaissent dans ce tableau peuvent s'écarter légèrement de la différence entre les montants des rubriques qui interviennent dans leur calcul parce que les nombres ont été arrondis.

<sup>2</sup> Les « Autres charges d'exploitation » comprennent, d'une part, les impôts et taxes relatifs à l'exploitation et, d'autre part, les autres charges d'exploitation au sens strict.

\* A l'exclusion des centres de coordination.

## XII - 4b. 2. — SERVICES NON FINANCIERS PRIVES\* — GLOBALISATION DES FLUX DE RESULTATS

Schémas complets

(milliards de francs)<sup>1</sup>

	Total des entreprises								
	Opérateur	1986	1987	1988	1989	1990	1991	1992	1993
Nombre de comptes annuels .....		2.738	2.859	3.014	3.260	3.680	4.027	4.217	4.501
<b>FLUX DE RESULTATS CONCOURANT A LA FORMATION DE L'EPARGNE BRUTE</b>									
Valeur ajoutée brute avant subsides d'exploitation .....		221,1	234,1	266,5	299,5	341,8	387,1	419,5	436,3
Subsides d'exploitation .....	+	0,5	0,7	1,7	2,2	7,9	3,8	0,8	1,2
<b>Valeur ajoutée brute, y compris les subsides d'exploitation</b>	<b>=</b>	<b>221,6</b>	<b>234,8</b>	<b>268,2</b>	<b>301,6</b>	<b>349,7</b>	<b>391,0</b>	<b>420,3</b>	<b>437,6</b>
Frais de personnel .....	-	143,8	153,9	170,2	186,0	220,2	241,8	257,3	264,3
Impôts et taxes relatifs à l'exploitation .....	-	5,0	4,8	4,3	5,3	6,2	7,7	8,4	9,6
Autres charges d'exploitation .....	-	3,7	4,0	5,8	7,8	15,3	12,3	9,7	9,4
<b>Excédent brut d'exploitation</b>	<b>=</b>	<b>69,1</b>	<b>72,0</b>	<b>87,8</b>	<b>102,3</b>	<b>108,1</b>	<b>129,2</b>	<b>144,9</b>	<b>154,2</b>
Produit des immobilisations financières .....	+	5,3	6,9	8,7	18,9	15,7	18,8	18,4	20,1
Produit des actifs financiers circulants .....	+	8,8	9,4	13,4	19,9	24,6	26,8	26,5	28,3
Subsides en intérêts .....	+	0,8	0,8	0,9	0,9	0,7	0,7	0,8	0,7
Charge des dettes .....	-	23,9	24,0	28,1	35,7	49,7	62,4	69,5	75,4
Solde des autres produits et charges financiers .....	+	-0,2	-1,3	0,2	-2,4	-2,5	-1,0	-1,1	2,1
Solde des produits et charges exceptionnels autres que corrections de valeur .....	+	0,8	0,9	1,2	6,0	2,2	-3,1	-4,7	-1,8
Charges portées à l'actif au titre de frais de restructuration .....	+	0,2	0,8	0,5	0,3	0,2	0,3	0,4	0,2
Impôts sur le résultat .....	-	6,9	6,5	8,1	8,3	9,6	11,1	12,1	15,1
Intervention d'associés dans la perte .....	+	0,7	0,6	0,7	0,7	0,1	0,3	0,2	0,1
Bénéfice à distribuer .....	-	11,4	13,1	16,3	19,9	18,5	20,0	26,9	27,3
<i>dont : rémunération du capital</i> .....		(9,7)	(11,3)	(14,5)	(17,7)	(16,1)	(17,1)	(23,7)	(23,5)
<b>EPARGNE BRUTE</b>	<b>=</b>	<b>43,3</b>	<b>46,5</b>	<b>60,8</b>	<b>83,0</b>	<b>71,4</b>	<b>78,5</b>	<b>76,9</b>	
<b>COMPOSITION DE L'EPARGNE BRUTE</b>									
Résultat net après impôts .....		20,1	16,5	24,4	44,6	8,1	12,8	20,9	15,9
Amortissements d'exploitation .....	+	36,2	39,2	48,4	55,4	68,9	77,8	84,4	90,9
Amortissements nets exceptionnels .....	+	2,0	1,2	1,9	3,9	0,8	1,4	0,4	1,4
Provisions et impôts différés nets .....	+	0,7	1,6	1,7	2,2	4,5	1,2	1,3	3,7
Réductions de valeurs nettes .....	+	3,9	5,7	7,5	9,2	16,9	11,1	10,1	7,1
Plus-values nettes réalisées et subsides reçus en capital .....	-	8,9	5,2	7,5	13,1	9,5	6,0	13,4	5,8
Intervention d'associés dans la perte .....	+	0,7	0,6	0,7	0,7	0,1	0,3	0,2	0,1
Bénéfice à distribuer .....	-	11,4	13,1	16,3	19,9	18,5	20,0	26,9	27,3

<sup>1</sup> Les soldes et rubriques totalisantes peuvent s'écarter légèrement de la différence entre les montants des rubriques qui interviennent dans leur calcul parce que les nombres ont été arrondis.

\* A l'exclusion des centres de coordination.

**XII - 4c. — SERVICES NON FINANCIERS PRIVES\* — GLOBALISATION DES FLUX D'INVESTISSEMENTS**

(milliards de francs)

	Total des entreprises							
	1986	1987	1988	1989	1990	1991	1992	1993
<b>I. Schémas complets et abrégés</b>								
<i>Nombre de comptes annuels</i> .....	24.320	28.512	32.220	36.188	41.764	47.907	52.529	60.501
A. Immobilisations incorporelles								
Acquisitions, y compris la production immobilisée .....	5,6	8,4	12,7	20,3	17,5	15,0	14,5	11,8
Cessions et retraits (valeur nette comptable) .....	0,3	0,4	0,4	0,5	0,8	1,5	0,9	1,4
B. Immobilisations corporelles								
Acquisitions, y compris la production immobilisée .....	112,6	132,4	174,2	249,8	256,8	265,6	273,6	296,0
Cessions et retraits (valeur nette comptable) .....	24,4	23,9	34,4	39,7	43,0	62,9	64,9	72,8
C. Immobilisations financières								
Acquisitions .....	33,8	48,2	88,9	120,7	145,8	149,1	193,5	149,9
Cessions (valeur nette comptable) .....	10,3	15,2	22,9	27,1	44,5	56,2	104,6	73,6
<b>II. Schémas complets</b>								
<i>Nombre de comptes annuels</i> .....	2.738	2.859	3.014	3.260	3.680	4.027	4.217	4.501
A. Immobilisations incorporelles								
Acquisitions, y compris la production immobilisée .....	2,7	3,8	7,5	13,8	10,1	8,8	7,7	7,0
Cessions et retraits (valeur nette comptable) .....	0,2	0,2	0,3	0,3	0,4	1,0	0,5	0,9
B. Immobilisations corporelles								
Acquisitions, y compris la production immobilisée .....	72,1	82,2	108,5	170,7	167,2	174,5	173,9	173,9
Cessions et retraits (valeur nette comptable) .....	21,0	19,5	28,3	30,9	34,3	52,7	53,0	58,2
C. Immobilisations financières								
Acquisitions .....	28,8	41,5	73,7	99,0	120,0	129,2	162,4	116,3
Cessions (valeur nette comptable) .....	8,9	13,6	21,1	23,4	37,9	42,4	96,9	64,7

\* A l'exclusion des centres de coordination.

## XII - 4d. — SERVICES NON FINANCIERS PRIVES\* — RATIOS CALCULES SUR LA BASE DES GLOBALISATIONS DE COMPTES ANNUELS

(en p.c. de la valeur ajoutée, sauf indication contraire)

	Total des entreprises								
	Opérateur	1986	1987	1988	1989	1990	1991	1992	1993
<b>I. Schémas complets et abrégés</b>									
Nombre de comptes annuels .....		24.330	28.514	32.220	36.188	41.764	47.907	52.529	60.501
1. Marges sur ventes (en p.c.) <sup>1</sup>									
1.1 Résultat brut d'exploitation <sup>2</sup> / Chiffre d'affaires .....		12,0	12,3	13,3	13,5	12,5	12,9	13,0	13,2
1.2 Résultat net d'exploitation / Chiffre d'affaires .....		5,2	5,1	5,5	5,7	4,2	4,6	4,9	5,1
2. Répartition primaire de la valeur ajoutée									
2.1 Frais de personnel .....		62,1	62,6	61,0	59,8	60,8	60,2	59,5	58,7
2.2 Autres charges d'exploitation <sup>3</sup> .....		5,8	4,6	4,2	4,3	5,4	4,6	4,2	4,3
2.3 Excédent brut d'exploitation <sup>24</sup> = 100 p.c. - (2.1) - (2.2)		32,1	32,8	34,8	35,9	33,8	35,2	36,2	37,0
3. Productivité et coût du travail (en milliers de BEF) <sup>5</sup>									
3.1 Valeur ajoutée par personne occupée .....		1.520	1.567	1.654	1.761	1.840	1.897	1.992	2.089
3.2 Frais de personnel par personne occupée .....		1.003	1.043	1.069	1.122	1.192	1.218	1.274	1.327
4. Acquisitions d'immobilisations corporelles .....		34,4	37,5	43,0	54,8	48,8	45,4	42,9	43,8
5. Rentabilité nette des capitaux propres (en p.c.) .....		9,7	7,5	8,3	10,7	2,8	2,7	3,5	2,5
6. Capitaux propres / Ensemble des moyens d'action (en p.c.) .....		24,0	27,3	29,0	28,6	28,1	28,0	28,2	28,0
<b>II. Schémas complets</b>									
Nombre de comptes annuels .....		2.738	2.859	3.014	3.260	3.680	4.027	4.217	4.501
1. Principaux flux concourant à la formation de l'épargne brute <sup>6</sup>									
1.1 Valeur ajoutée brute, y compris les subsides d'exploitation		100	100	100	100	100	100	100	100
1.2 Frais de personnel .....	-	64,9	65,6	63,5	61,7	63,0	61,8	61,2	60,4
1.3 Impôts et taxes d'exploitation .....	-	2,3	2,1	1,6	1,8	1,8	2,0	2,0	2,2
1.4 Autres charges d'exploitation .....	-	1,7	1,7	2,2	2,6	4,4	3,1	2,3	2,2
1.5 Excédent brut d'exploitation <sup>24</sup> .....	=	31,2	30,7	32,7	34,0	30,9	33,0	34,5	35,2
1.6 Produit des actifs financiers <sup>7</sup> .....	+	6,4	6,9	8,2	12,9	11,5	11,7	10,7	11,0
1.7 Charge des dettes .....	-	10,8	10,2	10,5	11,8	14,2	16,0	16,5	17,2
1.8 Impôts sur le résultat .....	-	3,1	2,8	3,0	2,8	2,8	2,8	2,9	3,4
1.9 Rémunération du capital .....	-	4,4	4,8	5,4	5,9	4,6	4,4	5,6	5,4
1.10 Solde des autres flux <sup>8</sup> .....	+	0,2	0,1	0,6	1,1	-0,5	-1,5	-1,8	-0,6
1.11 Epargne brute <sup>4</sup> .....	=	19,5	19,8	22,7	27,5	20,4	20,1	18,3	19,7
2. Acquisitions d'immobilisations corporelles .....		32,5	35,0	40,5	56,6	47,8	44,6	41,4	39,7
3. Acquisitions d'immobilisations financières .....		13,0	17,7	27,5	32,8	34,3	33,0	38,6	26,6
4. Rentabilité nette des capitaux propres (en p.c.) .....		11,1	7,2	8,4	12,5	2,0	2,7	4,2	3,1
5. Capitaux propres / Ensemble des moyens d'action (en p.c.) .....		19,1	22,9	25,1	25,2	24,8	24,7	25,1	23,7

<sup>1</sup> Ces ratios sont calculés sur la base des données globalisées relatives à l'ensemble des sociétés du regroupement considéré qui ont mentionné leur chiffre d'affaires.

<sup>2</sup> Le résultat brut d'exploitation et l'excédent brut d'exploitation se confondent à une rubrique près : les charges d'exploitation portées à l'actif au titre de frais de restructuration ; ces charges interviennent en déduction des charges d'exploitation dans le calcul du résultat brut d'exploitation et influencent donc favorablement celui-ci ; elles n'affectent par contre pas l'excédent brut d'exploitation.

<sup>3</sup> Les « Autres charges d'exploitation » comprennent, d'une part, les impôts et taxes relatifs à l'exploitation et, d'autre part, les autres charges d'exploitation au sens strict.

<sup>4</sup> Ce ratio peut différer légèrement de la valeur obtenue comme résultat du calcul arithmétique appliqué à ses composantes, parce que les nombres ont été arrondis.

<sup>5</sup> Ces ratios sont calculés sur la base des données globalisées relatives à l'ensemble des sociétés du regroupement considéré qui ont mentionné l'effectif de leur personnel.

<sup>6</sup> Cf. tableau XII-1b.2.

<sup>7</sup> Produit des immobilisations financières + produit des actifs financiers circulants.

<sup>8</sup> Subsides en intérêts + solde des autres produits et charges financiers + solde des produits et charges exceptionnels autres que corrections de valeur + charges portées à l'actif au titre de frais de restructuration + intervention d'associés dans la perte - bénéfice à distribuer aux administrateurs, gérants et autres allocataires.

\* A l'exclusion des centres de coordination.

### XIII. — COMPTES FINANCIERS

#### 1. — FLUX DE FONDS PAR SECTEUR

(milliards de francs)

Variations des créances	Variations des dettes	1981	1982	1983	1984	1985	1986	1987	1988	1989	1990	1991	1992
Particuliers et sociétés <sup>1</sup>	Particuliers et sociétés <sup>1</sup>	36,2	52,3	76,0	31,4	-8,1	-20,3	-35,8	5,1	56,9	-16,7	7,5	-10,0
	Administrations publiques	55,7	34,7	62,5	33,7	74,8	36,0	94,5	169,0	51,5	204,0	284,5	195,4
	Reste du monde	271,7	162,2	189,4	222,7	280,4	295,4	357,4	493,0	717,8	281,6	216,3	614,0
	Intermédiaires financiers <sup>4</sup>	328,0	371,3	424,8	327,6	431,1	560,5	482,0	495,1	659,3	638,3	856,9	529,0
	BNB	4,0	-7,8	0,9	-11,2	-9,4	12,3	-3,1	6,9	6,8	-10,5	2,8	-4,8
	Total <sup>2</sup>	695,6	612,7	753,7	604,2	768,7	883,9	894,9	1.169,2	1.492,3	1.096,6	1.368,1	1.323,6
Administrations publiques	Particuliers et sociétés <sup>1</sup>	106,9	119,2	131,6	115,9	132,8	104,4	108,4	58,3	62,9	82,8	107,2	33,8
	Administrations publiques	-7,9	0,6	3,7	10,3	-1,6	8,8	4,5	16,0	12,5	15,5	25,9	63,3
	Reste du monde	4,4	6,3	8,3	6,6	5,2	5,4	6,0	6,7	11,3	6,4	15,0	7,1
	Intermédiaires financiers <sup>4</sup>	-22,2	17,9	0,5	35,9	39,1	2,7	28,6	26,8	5,4	42,0	69,1	-11,1
	BNB	...	0,7	...	...	0,1	-0,7	0,6	-0,3	0,1	-0,3	0,1	-0,1
	Total <sup>3</sup>	81,3	144,7	144,2	168,7	175,6	120,6	148,1	107,4	92,1	146,3	217,4	93,1
Reste du monde	Particuliers et sociétés <sup>1</sup>	107,6	87,8	41,8	38,1	69,2	54,0	116,0	193,5	315,0	288,7	350,6	394,1
	Administrations publiques	128,3	175,1	75,2	122,2	90,0	153,8	126,3	159,5	228,9	115,5	370,1	39,8
	Reste du monde	-	-	-	-	-	-	-	-	-	-	-	-
	Intermédiaires financiers <sup>4</sup>	416,6	129,0	330,2	774,5	901,0	850,2	829,2	218,9	911,7	562,1	-365,5	392,5
	BNB	5,1	11,5	32,8	-49,1	0,5	-0,9	-0,8	5,2	-5,6	3,6	2,2	-2,4
	Total	657,6	403,4	480,0	885,7	1.060,7	1.057,1	1.070,7	577,1	1.450,0	969,9	357,4	824,0
Intermédiaires financiers <sup>4</sup>	Particuliers et sociétés <sup>1</sup>	91,5	32,9	64,4	56,5	115,0	159,3	245,1	415,6	613,6	317,2	341,0	280,3
	Administrations publiques	323,0	371,9	474,4	382,5	484,2	384,5	406,2	193,8	246,7	230,9	79,2	287,4
	Reste du monde	334,3	111,2	231,5	607,2	788,0	845,0	684,0	130,0	747,4	692,1	191,3	320,0
	Intermédiaires financiers <sup>4</sup>	-	-	-	-	-	-	-	-	-	-	-	-
	BNB	2,8	0,8	-2,3	7,5	-3,1	0,9	2,1	1,5	6,8	-4,2	...	2,4
	Total	751,6	516,8	768,0	1.053,7	1.384,2	1.389,7	1.337,4	740,9	1.614,5	1.236,0	611,5	890,1
BNB	Particuliers et sociétés <sup>1</sup>	...	-0,1	-0,1	...	-0,1	...	-0,1	...	...	...	0,2	...
	Administrations publiques	73,3	32,7	8,4	13,4	-16,9	29,1	-78,6	-17,3	-36,8	-25,3	-87,4	2,4
	Reste du monde	-90,6	-26,0	10,7	18,1	-7,9	6,3	79,9	30,4	6,7	20,2	41,2	13,2
	Intermédiaires financiers <sup>4</sup>	29,2	-1,4	12,4	-84,3	12,9	-23,7	-2,4	0,1	38,1	-6,3	51,0	-20,5
	BNB	-	-	-	-	-	-	-	-	-	-	-	-
	Total	11,9	5,2	31,5	-52,8	-12,0	11,7	-1,2	13,2	8,0	-11,4	5,0	-4,9
Total	Particuliers et sociétés <sup>1,5</sup>	342,2	292,1	313,7	241,8	308,8	297,3	433,5	672,5	1.048,4	672,0	806,5	698,2
	Administrations publiques <sup>6</sup>	572,3	614,8	624,3	562,0	630,4	612,1	552,7	521,2	502,8	540,5	672,6	588,2
	Reste du monde	519,9	253,7	439,8	854,4	1.065,7	1.152,1	1.127,3	660,1	1.483,2	1.000,4	463,8	954,3
	Intermédiaires financiers <sup>4</sup>	751,6	516,8	768,0	1.053,7	1.384,2	1.389,7	1.337,4	740,9	1.614,5	1.236,0	611,5	890,1
	BNB	11,9	5,2	31,5	-52,8	-12,0	11,7	-1,2	13,2	8,0	-11,4	5,0	-4,9
	Total	2.197,9	1.682,6	2.177,3	2.659,3	3.377,3	3.462,9	3.449,8	2.607,8	4.656,8	3.437,5	2.559,5	3.125,8

<sup>1</sup> Ce secteur inclut les sociétés d'assurances, les organismes de placement collectif et les autres intermédiaires financiers, repris séparément aux tableaux XIII-2 et XIII-3.

<sup>2</sup> Ce total ne correspond pas exactement au total des actifs financiers des particuliers et des sociétés repris à la colonne (13) du tableau XV-3 en raison d'ajustements statistiques.

<sup>3</sup> Correspond à la colonne (8) du tableau XI-6.

<sup>4</sup> Banques, banques d'épargne, entreprises régies par le chapitre I<sup>er</sup> de la Loi du 10 juin 1964, établissements de crédit du secteur public (non compris les sociétés publiques de logement et les fonds de logement de la Ligue des Familles nombreuses), Fonds monétaire, Office des chèques postaux, Fonds des Rentes, IRG.

<sup>5</sup> Correspond à la colonne (12) du tableau XVI-1.

<sup>6</sup> Correspond à la colonne (7) du tableau XI-6.



### XIII - 2. — MOUVEMENTS DES CREANCES ET DES ENGAGEMENTS EN 1992 - SYNTHESE<sup>1</sup>

(milliards de francs)

Dettes par secteur	Particuliers et sociétés	Pouvoir fédéral	Communités et Régions	Autres administrations fédérales, communautaires et régionales	Pouvoirs locaux	Organismes de sécurité sociale	Banque Nationale de Belgique	Fonds monétaire, OCP, Fonds des Rentes et IRG	Banques	Banques d'épargne <sup>2</sup>	Etablissements de crédit du secteur public <sup>3</sup>	Sociétés d'assurances	Organismes de placement collectif	Autres intermédiaires financiers	Reste du monde	TOTAL
Créances par secteur																
Particuliers et sociétés .....	-39,6	-45,8	...	7,1	13,5	12,9	-3,3	-7,9	151,7	143,4	104,2	136,7	239,8	2,3	618,4	1.333,4
Pouvoir fédéral .....	...	43,5	...	...	...	...	...	1,8	-16,6	8,0	-12,0	...	...	...	1,1	25,8
Communités et Régions .....	...	...	...	...	...	...	...	...	...	...	-8,5	...	...	...	...	-8,5
Autres administrations fédérales, communautaires et régionales .....	26,9	5,0	...	...	...	...	-0,1	0,1	-0,2	...	-1,1	...	...	16,2	6,1	52,9
Pouvoirs locaux .....	...	1,1	...	...	...	...	...	...	...	...	10,4	...	...	...	...	11,5
Organismes de sécurité sociale .....	-9,1	13,7	...	-0,1	0,1	...	...	-0,5	0,7	...	6,9	...	...	-0,2	...	11,5
Banque Nationale de Belgique .....	...	2,4	...	...	...	...	...	-0,3	-27,7	-0,5	8,0	...	...	...	13,2	-4,9
Fonds monétaire, OCP, Fonds des Rentes et IRG .....	-0,2	-4,2	...	...	...	...	...	...	-1,1	-0,1	-2,5	...	...	...	...	-8,1
Banques .....	118,1	193,1	16,8	34,6	-12,8	5,0	0,2	-1,6	70,9	-2,1	27,2	...	...	-4,7	123,4	568,1
Banques d'épargne <sup>2</sup> .....	93,8	39,8	1,5	2,5	3,2	-5,7	-0,3	0,6	18,4	5,7	19,7	...	...	-3,9	97,6	272,9
Etablissements de crédit du secteur public <sup>3</sup> .....	82,4	-81,3	34,5	21,5	26,4	12,5	1,0	0,1	47,3	6,0	43,1	...	...	-5,2	98,9	287,2
Sociétés d'assurances .....	30,6	69,4	...	1,3	1,4	...	...	...	-1,4	...	6,6	...	18,3	...	10,5	136,7
Organismes de placement collectif .....	8,0	135,6	...	...	...	...	...	...	129,2	...	...	...	...	...	-14,7	258,1
Autres intermédiaires financiers .....	3,0	...	...	...	...	...	...	...	...	...	1,5	...	...	...	...	4,5
Reste du monde .....	394,1	35,9	...	3,4	0,5	...	-2,4	-0,4	196,9	112,5	83,7	...	...	...	...	824,2
<b>TOTAL .....</b>	<b>708,0</b>	<b>408,2</b>	<b>52,8</b>	<b>70,3</b>	<b>32,3</b>	<b>24,7</b>	<b>-4,9</b>	<b>-8,1</b>	<b>568,1</b>	<b>272,9</b>	<b>287,2</b>	<b>136,7</b>	<b>258,1</b>	<b>4,5</b>	<b>954,5</b>	<b>3.765,3</b>

<sup>1</sup> Le total des flux financiers intersectoriels diffère de celui du tableau XIII-1. Les différences proviennent :

- de la déconsolidation des opérations entre intermédiaires financiers tels qu'ils sont définis au tableau XIII-1 ;
- de la déconsolidation des opérations autres que sous la forme d'actions et d'obligations des particuliers et des sociétés avec les sociétés d'assurances, les organismes de placement collectif et les autres intermédiaires financiers ;
- de la déconsolidation des opérations entre ces trois derniers secteurs.

<sup>2</sup> Y compris les entreprises régies par le chapitre I<sup>er</sup> de la loi du 10 juin 1964.

<sup>3</sup> Non compris les sociétés publiques de logement et les fonds de logement de la Ligue des Familles nombreuses.

## XIII - 3. — MOUVEMENTS DES CREANCES ET DES ENGAGEMENTS DANS L'ECONOMIE BELGE EN 1992 (milliards de francs)

Dettes par secteur	Créances par secteur															
	Particuliers et sociétés	Pouvoir fédéral	Communautés et Régions	Autres administrations fédérales, communautaires et régionales	Pouvoirs locaux	Organismes de sécurité sociale	Banque Nationale de Belgique	Fonds monétaire, OCP, Fonds des Rentes et IRC	Banques	Banques d'épargne <sup>1</sup>	Etablissements de crédit du secteur public <sup>2</sup>	Sociétés d'assurances	Organismes de placement collectif	Autres intermédiaires financiers	Reste du monde	TOTAL
<i>Particuliers et sociétés</i>																
Or financier et DTS	...	...	...	...	...	...	...	...	...	...	...	...	...	...	3,6	3,6
Numéraire et dépôts à vue	...	...	...	...	...	...	-3,8	-4,5	-16,3	3,3	2,0	...	...	0,1	...	-19,2
Autres dépôts	...	...	...	...	...	...	...	...	35,4	71,3	21,0	...	...	...	276,6	404,3
Titres à court terme	...	-8,0	...	...	...	...	...	...	8,9	41,0	40,4	...	...	...	...	82,3
Crédits à court terme	...	...	...	...	...	...	...	...	...	...	...	...	...	...	4,8	4,8
Crédits commerciaux	...	...	...	...	...	...	...	...	...	...	...	...	...	...	7,6	7,6
Obligations et bons de caisse à plus d'un an	-14,8	-37,8	...	7,1	13,5	2,6	...	...	72,5	38,7	65,7	...	...	5,5	68,2	221,2
Actions	-24,8	...	...	...	...	...	...	...	4,9	...	...	191,5	...	...	49,6	221,2
Crédits à long terme	...	...	...	...	...	...	...	...	...	...	...	...	...	...	199,3	199,3
Réserves techniques d'assurances	...	...	...	...	...	...	...	...	...	...	108,5	...	...	...	...	108,5
Divers et ajustements	...	...	...	...	...	10,3	0,5	-3,4	46,3	-10,9	-24,9	28,2	48,3	-3,3	8,7	99,8
<b>Total ...</b>	<b>-39,6</b>	<b>-45,8</b>	<b>...</b>	<b>7,1</b>	<b>13,5</b>	<b>12,9</b>	<b>-3,3</b>	<b>-7,9</b>	<b>151,7</b>	<b>143,4</b>	<b>104,2</b>	<b>136,7</b>	<b>239,8</b>	<b>2,3</b>	<b>618,4</b>	<b>1.333,4</b>
<i>Pouvoir fédéral</i>																
Autres dépôts	...	...	...	...	...	...	...	...	1,8	-16,6	8,0	-12,0	...	...	1,1	-17,7
Titres à court terme	...	43,5	...	...	...	...	...	...	...	...	...	...	...	...	...	43,5
<b>Total ...</b>	<b>...</b>	<b>43,5</b>	<b>...</b>	<b>...</b>	<b>...</b>	<b>...</b>	<b>...</b>	<b>...</b>	<b>1,8</b>	<b>-16,6</b>	<b>8,0</b>	<b>-12,0</b>	<b>...</b>	<b>...</b>	<b>1,1</b>	<b>25,8</b>
<i>Communautés et Régions</i>																
Autres dépôts	...	...	...	...	...	...	...	...	...	...	-8,5	...	...	...	...	-8,5
<b>Total ...</b>	<b>...</b>	<b>...</b>	<b>...</b>	<b>...</b>	<b>...</b>	<b>...</b>	<b>...</b>	<b>...</b>	<b>...</b>	<b>...</b>	<b>-8,5</b>	<b>...</b>	<b>...</b>	<b>...</b>	<b>...</b>	<b>-8,5</b>
<i>Autres administrations fédérales, communautaires et régionales</i>																
Numéraire et dépôts à vue	...	...	...	...	...	...	-0,1	0,1	...	...	0,2	...	...	...	...	0,2
Autres dépôts	...	...	...	...	...	...	...	...	-0,2	...	-3,8	...	...	...	...	-4,0
Titres à court terme	...	5,0	...	...	...	...	...	...	...	...	...	...	...	...	...	5,0
Crédits à court terme	1,9	...	...	...	...	...	...	...	...	...	...	...	...	...	...	1,9
Obligations et bons de caisse à plus d'un an	...	...	...	...	...	...	...	...	...	...	...	...	...	...	...	...
Crédits à long terme	25,0	...	...	...	...	...	...	...	...	...	2,5	...	...	16,2	6,1	49,8
Divers et ajustements	...	...	...	...	...	...	...	...	...	...	...	...	...	...	...	...
<b>Total ...</b>	<b>26,9</b>	<b>5,0</b>	<b>...</b>	<b>...</b>	<b>...</b>	<b>...</b>	<b>-0,1</b>	<b>0,1</b>	<b>-0,2</b>	<b>...</b>	<b>-1,1</b>	<b>...</b>	<b>...</b>	<b>16,2</b>	<b>6,1</b>	<b>52,9</b>
<i>Pouvoirs locaux</i>																
Numéraire et dépôts à vue	...	...	...	...	...	...	...	...	...	...	-0,5	...	...	...	...	-0,5
Autres dépôts	...	...	...	...	...	...	...	...	...	...	10,8	...	...	...	...	10,8
Titres à court terme	...	...	...	...	...	...	...	...	...	...	...	...	...	...	...	...
Obligations et bons de caisse à plus d'un an	...	1,1	...	...	...	...	...	...	...	...	0,1	...	...	...	...	1,2
<b>Total ...</b>	<b>...</b>	<b>1,1</b>	<b>...</b>	<b>...</b>	<b>...</b>	<b>...</b>	<b>...</b>	<b>...</b>	<b>...</b>	<b>...</b>	<b>10,4</b>	<b>...</b>	<b>...</b>	<b>...</b>	<b>...</b>	<b>11,5</b>
<i>Organismes de sécurité sociale</i>																
Numéraire et dépôts à vue	...	...	...	...	...	...	...	-0,5	0,7	...	-0,3	...	...	...	...	-0,1
Autres dépôts	...	...	...	...	...	...	...	...	...	...	7,8	...	...	...	...	7,8
Titres à court terme	...	5,0	...	...	...	...	...	...	...	...	...	...	...	...	...	5,0
Crédits à court terme	-9,9	...	...	...	...	...	...	...	...	...	...	...	...	...	...	-9,9
Obligations et bons de caisse à plus d'un an	-0,2	8,7	...	-1,9	0,1	...	...	...	...	...	-0,6	...	...	-0,2	...	5,9
Crédits à long terme	1,0	...	...	...	...	...	...	...	...	...	...	...	...	...	...	1,0
Divers et ajustements	...	...	...	1,8	...	...	...	...	...	...	...	...	...	...	...	1,8
<b>Total ...</b>	<b>-9,1</b>	<b>13,7</b>	<b>...</b>	<b>-0,1</b>	<b>0,1</b>	<b>...</b>	<b>...</b>	<b>-0,5</b>	<b>0,7</b>	<b>...</b>	<b>6,9</b>	<b>...</b>	<b>...</b>	<b>-0,2</b>	<b>...</b>	<b>11,5</b>
<i>Banque Nationale de Belgique</i>																
Or financier et DTS	...	...	...	...	...	...	...	...	...	...	...	...	...	...	-60,3	-60,3
Numéraire et dépôts à vue	...	...	...	...	...	...	...	...	-0,3	...	...	...	...	...	77,8	77,5
Titres à court terme	...	-0,7	...	...	...	...	...	...	...	...	...	...	...	...	...	-0,7
Crédits à court terme	...	...	...	...	...	...	...	...	...	-27,7	-0,5	8,0	...	...	-4,3	-24,5
Obligations et bons de caisse à plus d'un an	...	3,1	...	...	...	...	...	...	...	...	...	...	...	...	...	3,1
<b>Total ...</b>	<b>...</b>	<b>2,4</b>	<b>...</b>	<b>...</b>	<b>...</b>	<b>...</b>	<b>...</b>	<b>-0,3</b>	<b>-27,7</b>	<b>-0,5</b>	<b>8,0</b>	<b>...</b>	<b>...</b>	<b>...</b>	<b>13,2</b>	<b>-4,9</b>
<i>Fonds monétaire, OCP, Fonds des Rentes et IRC</i>																
Titres à court terme	...	-8,7	...	...	...	...	...	...	...	...	...	...	...	...	...	-8,7
Crédits à court terme	...	...	...	...	...	...	...	...	-1,1	-0,1	-2,2	...	...	...	...	-3,4
Obligations et bons de caisse à plus d'un an	-0,2	4,5	...	...	...	...	...	...	...	...	-0,3	...	...	...	...	4,0
<b>Total ...</b>	<b>-0,2</b>	<b>-4,2</b>	<b>...</b>	<b>...</b>	<b>...</b>	<b>...</b>	<b>...</b>	<b>...</b>	<b>-1,1</b>	<b>-0,1</b>	<b>-2,5</b>	<b>...</b>	<b>...</b>	<b>...</b>	<b>...</b>	<b>-8,1</b>

<b>Banques</b>																
Numéraire et dépôts à vue	...	...	...	...	...	...	0,2	...	...	...	...	...	...	...	...	0,2
Titres à court terme	...	28,0	...	...	...	...	...	...	...	...	...	...	...	...	0,1	24,8
Crédits à court terme	31,4	...	...	-3,6	-0,1	-13,2	...	-1,6	93,9	-2,2	30,5	...	...	-10,2	124,9	
Obligations et bons de caisse à plus d'un an	-9,7	161,6	4,8	34,0	-12,7	5,0	...	...	...	0,1	...	...	...	92,3	270,7	
Actions	...	...	...	...	...	...	...	...	-0,2	...	...	...	...	26,4	26,2	
Crédits à long terme	96,4	3,5	12,0	4,2	...	13,2	...	...	...	...	...	...	...	-3,6	125,7	
Divers et ajustements	...	...	...	...	...	...	...	...	-22,8	...	...	...	...	18,4	-4,4	
<b>Total</b>	<b>118,1</b>	<b>193,1</b>	<b>16,8</b>	<b>34,6</b>	<b>-12,8</b>	<b>5,0</b>	<b>0,2</b>	<b>-1,6</b>	<b>70,9</b>	<b>-2,1</b>	<b>27,2</b>	<b>...</b>	<b>...</b>	<b>-4,7</b>	<b>123,4</b>	<b>568,1</b>
<b>Banques d'épargne<sup>1</sup></b>																
Numéraire et dépôts à vue	...	...	...	...	...	...	-0,3	...	...	...	...	...	...	...	...	-0,3
Titres à court terme	...	-10,0	...	...	...	...	...	...	...	...	...	...	...	...	...	-10,0
Crédits à court terme	27,0	...	...	...	...	-6,0	...	0,6	18,3	5,5	23,4	...	...	128,1	196,9	
Obligations et bons de caisse à plus d'un an	2,1	49,8	...	1,4	3,2	0,3	...	...	0,1	0,2	-3,7	...	...	-3,9	35,0	
Actions	...	...	...	...	...	...	...	...	...	...	...	...	...	4,3	4,3	
Crédits à long terme	64,7	...	1,5	1,1	...	...	...	...	...	...	...	...	...	-18,0	49,3	
Divers et ajustements	...	...	...	...	...	...	...	...	...	...	...	...	...	-2,3	-2,3	
<b>Total</b>	<b>93,8</b>	<b>39,8</b>	<b>1,5</b>	<b>2,5</b>	<b>3,2</b>	<b>-5,7</b>	<b>-0,3</b>	<b>0,6</b>	<b>18,4</b>	<b>5,7</b>	<b>19,7</b>	<b>...</b>	<b>...</b>	<b>-3,9</b>	<b>97,6</b>	<b>272,9</b>
<b>Etablissements de crédit du secteur public<sup>2</sup></b>																
Numéraire et dépôts à vue	...	...	...	...	...	...	1,0	...	...	...	...	...	...	...	...	1,0
Titres à court terme	...	-115,7	...	...	...	...	...	...	...	...	...	...	...	...	...	-115,7
Crédits à court terme	23,0	...	-3,4	10,9	-25,7	1,2	...	0,1	47,3	6,0	20,5	...	...	-32,4	47,5	
Obligations et bons de caisse à plus d'un an	-5,2	34,4	1,5	9,1	16,6	11,3	...	...	...	...	22,6	...	...	-5,2	210,9	
Actions	...	...	...	...	...	...	...	...	...	...	...	...	...	-6,8	-6,8	
Crédits à long terme	64,6	...	36,4	3,3	35,5	...	...	...	...	...	...	...	...	10,0	149,8	
Divers et ajustements	...	...	...	-1,8	...	...	...	...	...	...	...	...	...	2,3	0,5	
<b>Total</b>	<b>82,4</b>	<b>-81,3</b>	<b>34,5</b>	<b>21,5</b>	<b>26,4</b>	<b>12,5</b>	<b>1,0</b>	<b>0,1</b>	<b>47,3</b>	<b>6,0</b>	<b>43,1</b>	<b>...</b>	<b>...</b>	<b>-5,2</b>	<b>98,9</b>	<b>287,2</b>
<b>Sociétés d'assurances</b>																
Numéraire et dépôts à vue	...	...	...	...	...	...	...	...	...	...	...	...	...	...	...	-1,0
Autres dépôts	...	...	...	...	...	...	...	...	-1,0	...	...	...	...	...	...	-0,8
Titres à court terme	...	...	...	...	...	...	...	...	...	...	...	...	...	...	...	...
Obligations et bons de caisse à plus d'un an	8,9	69,4	...	1,3	1,4	...	...	...	0,4	...	6,6	...	...	10,0	98,0	
Actions	7,4	...	...	...	...	...	...	...	...	...	...	...	18,3	0,5	26,2	
Crédits à long terme	0,8	...	...	...	...	...	...	...	...	...	...	...	...	...	0,8	
Divers et ajustements	13,5	...	...	...	...	...	...	...	...	...	...	...	...	...	13,5	
<b>Total</b>	<b>30,6</b>	<b>69,4</b>	<b>...</b>	<b>1,3</b>	<b>1,4</b>	<b>...</b>	<b>...</b>	<b>...</b>	<b>-1,4</b>	<b>...</b>	<b>6,6</b>	<b>...</b>	<b>18,3</b>	<b>...</b>	<b>10,5</b>	<b>136,7</b>
<b>Organismes de placement collectif</b>																
Autres dépôts	...	...	...	...	...	...	...	...	...	...	...	...	...	...	...	...
Titres à court terme	...	10,5	...	...	...	...	...	...	...	...	...	...	...	...	...	109,4
Obligations et bons de caisse à plus d'un an	1,5	125,1	...	...	...	...	...	...	...	...	...	...	...	...	...	10,5
Actions	6,5	...	...	...	...	...	...	...	...	...	...	...	...	...	...	145,3
<b>Total</b>	<b>8,0</b>	<b>135,6</b>	<b>...</b>	<b>...</b>	<b>...</b>	<b>...</b>	<b>...</b>	<b>...</b>	<b>129,2</b>	<b>...</b>	<b>...</b>	<b>...</b>	<b>...</b>	<b>...</b>	<b>-19,8</b>	<b>258,1</b>
<b>Autres intermédiaires financiers</b>																
Numéraire et dépôts à vue	...	...	...	...	...	...	...	...	...	...	...	...	...	...	...	...
Autres dépôts	...	...	...	...	...	...	...	...	...	...	...	...	...	...	...	...
Titres à court terme	...	...	...	...	...	...	...	...	...	...	...	...	...	...	...	...
Crédits à court terme	...	...	...	...	...	...	...	...	...	...	1,5	...	...	...	...	1,5
Obligations et bons de caisse à plus d'un an	...	...	...	...	...	...	...	...	...	...	...	...	...	...	...	...
Actions	...	...	...	...	...	...	...	...	...	...	...	...	...	...	...	...
Crédits à long terme	3,0	...	...	...	...	...	...	...	...	...	...	...	...	...	...	3,0
Divers et ajustements	...	...	...	...	...	...	...	...	...	...	...	...	...	...	...	...
<b>Total</b>	<b>3,0</b>	<b>...</b>	<b>...</b>	<b>...</b>	<b>...</b>	<b>...</b>	<b>...</b>	<b>...</b>	<b>...</b>	<b>...</b>	<b>1,5</b>	<b>...</b>	<b>...</b>	<b>...</b>	<b>...</b>	<b>4,5</b>
<b>Reste du monde</b>																
Numéraire et dépôts à vue	...	...	...	...	...	...	-2,4	0,1	-4,8	...	...	...	...	...	...	-7,1
Autres dépôts	...	...	...	...	...	...	...	...	110,0	19,2	5,4	...	...	...	...	134,6
Titres à court terme	...	-63,6	...	...	...	...	...	...	...	...	...	...	...	...	...	-63,6
Crédits à court terme	6,1	...	...	3,0	...	...	...	-0,5	20,9	91,3	82,4	...	...	...	...	203,2
Obligations et bons de caisse à plus d'un an	35,5	117,4	...	0,4	0,5	...	...	...	53,4	...	-7,0	...	...	...	...	200,2
Actions	269,9	...	...	...	...	...	...	...	1,0	...	...	...	...	...	...	270,9
Crédits à long terme	34,8	-17,9	...	...	...	...	...	...	...	...	...	...	...	...	...	16,9
Divers et ajustements	47,8	...	...	...	...	...	...	...	16,4	2,0	2,9	...	...	...	...	69,1
<b>Total</b>	<b>394,1</b>	<b>35,9</b>	<b>...</b>	<b>3,4</b>	<b>0,5</b>	<b>...</b>	<b>-2,4</b>	<b>-0,4</b>	<b>196,9</b>	<b>112,5</b>	<b>83,7</b>	<b>...</b>	<b>...</b>	<b>...</b>	<b>...</b>	<b>824,2</b>
<b>TOTAL</b>	<b>708,0</b>	<b>408,2</b>	<b>52,8</b>	<b>70,3</b>	<b>32,3</b>	<b>24,7</b>	<b>-4,9</b>	<b>-8,1</b>	<b>568,1</b>	<b>272,9</b>	<b>287,2</b>	<b>136,7</b>	<b>258,1</b>	<b>4,5</b>	<b>954,5</b>	<b>3.765,3</b>

<sup>1</sup> Y compris les entreprises régies par le chapitre I<sup>er</sup> de la loi du 10 juin 1964.

<sup>2</sup> Non compris les sociétés publiques de logement et les fonds de logement de la ligue des Familles nombreuses.

## XIV. — INTERMEDIARIES FINANCIERS

### 1a. — BILANS DE LA BANQUE NATIONALE DE BELGIQUE

(milliards de francs)

	1992 31 déc.	1993 31 déc.	1994 31 déc.
<b>ACTIF</b>			
Or .....	260,2	330,3	306,3
Monnaies étrangères .....	193,4	244,2	231,2
Droits de tirage spéciaux (DTS) .....	5,7	6,2	5,7
Participation au FMI .....	26,7	27,7	25,9
Prêts au FMI .....	—	—	—
Dépôts auprès du FMI dans le cadre de la FASR .....	4,6	4,9	8,4
Ecus .....	106,4	148,0	148,1
FECOM : Financements à très court et à court terme .....	116,6	—	—
CEE : Soutien financier à moyen terme .....	—	—	—
Accords internationaux .....	3,3	3,3	3,5
Avances sur nantissement .....	20,0	30,1	32,3
Effets de commerce .....	10,1	5,6	3,7
Effets achetés sur le marché .....	17,4	32,4	17,9
Créances suite à d'autres interventions sur le marché monétaire .....	52,4	119,7	92,3
Avances au Fonds des Rentes .....	—	—	—
Avances à l'Etat belge .....	0,2	—	—
Avances à l'Etat luxembourgeois .....	—	—	—
Monnaies .....	0,9	1,2	1,1
Avoirs à l'Office des Chèques Postaux :			
Compte A .....	0,0	0,0	0,0
Compte B .....	3,5	3,1	3,0
Placements statutaires (art. 21) .....	37,2	40,4	43,8
Immeubles, matériel et mobilier .....	12,3	13,2	13,6
Autres actifs .....	6,5	4,4	3,3
Comptes de régularisation .....	7,8	5,8	5,7
<b>TOTAL ACTIF</b>	<b>885,1</b>	<b>1.020,4</b>	<b>945,7</b>
<b>PASSIF</b>			
Billets en circulation .....	430,2	440,6	412,2
Comptes courants en francs .....	4,6	9,6	12,3
Dépôt de l'Etat belge .....	—	0,8	0,5
Dépôt de l'Etat luxembourgeois .....	—	0,5	0,5
Engagements suite à des interventions sur le marché monétaire .....	4,4	6,0	3,0
Comptes courants en monnaies étrangères .....	0,0	0,0	0,0
Accords d'aide financière .....	3,5	3,1	3,0
Contrepartie des DTS alloués .....	22,1	24,0	22,6
FECOM : Financements à très court et à court terme .....	—	—	—
Réserve indisponible de plus-values sur or .....	116,3	116,3	116,3
Autres passifs .....	1,2	2,3	2,1
Comptes de régularisation .....	0,4	0,5	0,4
Différences d'évaluation sur or et monnaies étrangères .....	250,0	362,0	314,9
Provision pour immeubles, matériel et mobilier .....	0,9	0,8	1,0
Provision sociale pour risques divers .....	9,8	10,1	10,2
Capital .....	0,4	0,4	0,4
Fonds de réserve :			
Réserve statutaire .....	2,7	2,9	3,0
Réserve extraordinaire .....	25,5	28,0	30,5
Compte d'amortissement d'immeubles, de matériel et de mobilier .....	11,7	12,6	13,0
Bénéfice net à répartir .....	1,3	—	—
<b>TOTAL PASSIF</b>	<b>885,1</b>	<b>1.020,4</b>	<b>945,7</b>

N.B. — Le Rapport annuel de la BNB donne en annexe, toutes les situations hebdomadaires de l'année à laquelle il se rapporte. Il comporte également un commentaire succinct des principaux postes du bilan.

**XIV - 1b. — SITUATIONS HEBDOMADAIRES DE LA BANQUE NATIONALE DE BELGIQUE**

(milliards de francs)

Rubriques	1994 5 déc.	1995 9 janvier	1995 6 février	1995 6 mars	1995 10 avril	1995 8 mai	1995 12 juin	1995 10 juillet	1995 7 août	1995 4 sept.	1995 9 oct.	1995 6 nov.
<b>ACTIF</b>												
Or .....	330,3	306,3	306,3	306,3	306,3	237,5	237,5	237,5	251,2	251,2	251,2	251,2
Monnaies étrangères .....	248,6	236,7	226,6	226,6	226,4	292,5	295,3	293,3	268,3	270,5	272,3	284,6
Droits de tirage spéciaux (DTS) ...	6,1	5,7	15,0	15,0	15,0	15,0	15,1	15,1	15,1	15,3	15,3	15,3
Participation au FMI .....	27,7	25,9	28,2	28,2	28,0	28,9	28,9	30,0	30,0	30,0	31,4	31,4
Prêts au FMI .....	0,0	0,0	0,0	0,0	0,0	0,0	0,0	0,0	0,0	0,0	0,0	0,0
Dépôts auprès du FMI dans le cadre de la FASR .....	8,9	8,4	8,4	8,4	8,4	8,4	8,4	8,4	8,4	8,4	8,4	8,4
Ecus .....	151,4	146,1	138,5	138,7	138,8	132,9	133,1	133,3	131,8	132,0	132,1	121,9
IME : Financements à très court et à court terme .....	0,0	0,0	0,0	0,0	0,0	0,0	0,0	0,0	0,0	0,0	0,0	0,0
CE : Soutien financier à moyen terme	0,0	0,0	0,0	0,0	0,0	0,0	0,0	0,0	0,0	0,0	0,0	0,0
Accords internationaux .....	3,5	3,5	3,5	3,5	3,5	3,5	3,5	3,5	3,4	3,4	3,4	3,4
Avances sur nantissement .....	24,2	29,3	32,6	24,4	16,8	27,2	14,9	24,2	8,6	0,8	8,0	15,2
Effets de commerce .....	3,7	3,8	3,5	3,4	3,8	3,3	3,4	3,0	5,7	2,6	3,1	3,5
Effets achetés sur le marché .....	15,8	21,8	17,8	21,8	19,8	19,8	21,7	21,7	21,8	23,7	23,7	23,8
Créances suite à d'autres interven- tions sur le marché monétaire ..	97,4	74,8	63,0	72,7	84,8	79,7	99,8	103,3	110,4	126,2	114,9	110,7
Monnaies .....	1,1	1,2	1,3	1,2	1,1	1,0	1,0	1,1	1,3	1,1	1,2	1,1
Avoirs à l'Office des Chèques Pos- taux :												
Compte A .....	0,0	0,0	0,0	0,0	0,0	0,0	0,0	0,0	0,0	0,0	0,0	0,0
Compte B .....	2,7	3,0	2,7	2,7	2,6	2,9	2,9	2,8	2,8	2,8	2,9	2,9
Placements statutaires (art. 21) ....	44,0	44,0	46,9	46,9	46,9	46,9	46,9	46,9	46,9	46,9	46,9	46,9
Immeubles, matériel et mobilier ...	13,2	13,2	13,6	13,6	13,6	13,6	13,6	13,6	13,6	13,6	13,6	13,6
Comptes divers .....	15,3	16,8	3,6	3,6	3,8	3,8	3,9	3,6	3,6	3,7	3,6	3,8
	993,9	940,5	911,5	916,9	919,5	916,9	929,9	941,4	922,9	932,2	932,2	937,6
<b>PASSIF</b>												
Billets en circulation .....	409,9	401,8	392,7	397,3	401,6	407,8	415,7	427,0	415,9	415,5	419,2	421,0
Comptes courants en francs .....	8,1	8,7	6,0	6,6	8,6	8,5	5,9	10,0	4,3	7,5	6,9	7,5
Dépôt de l'Etat belge .....	0,3	1,8	0,0	0,0	0,8	0,0	2,5	3,3	2,7	2,6	1,5	2,8
Dépôt de l'Etat Luxembourgeois ...	0,5	0,5	0,0	0,0	0,0	0,0	0,0	0,0	0,0	0,0	0,0	0,0
Engagements suite à des interven- tions sur le marché monétaire ..	2,0	2,7	1,2	2,3	1,2	1,2	3,2	2,6	2,0	2,9	2,3	2,6
Comptes courants en monnaies étrangères .....	0,0	0,0	0,0	0,0	0,0	0,0	0,0	0,3	0,0	0,0	0,0	0,0
Accords d'aide financière .....	2,7	3,0	2,7	2,7	2,6	2,9	2,9	2,8	2,8	2,8	2,9	2,9
Contrepartie des DTS alloués .....	24,0	22,6	22,6	22,6	22,6	22,6	22,6	22,6	22,6	22,6	22,6	22,6
IME : Financements à très court et à court terme .....	0,0	0,0	0,0	0,0	0,0	0,0	0,0	0,0	0,0	0,0	0,0	0,0
Réserve indisponible de plus-values sur or .....	116,3	116,3	116,3	116,3	116,3	166,5	166,5	166,5	166,5	166,5	166,5	166,5
Différences d'évaluation sur or et monnaies étrangères .....	361,7	314,8	311,8	311,0	309,1	249,3	249,9	248,1	246,4	248,7	249,9	250,3
Capital .....	0,4	0,4	0,4	0,4	0,4	0,4	0,4	0,4	0,4	0,4	0,4	0,4
Réserves et comptes d'amortisse- ment .....	43,6	43,6	46,5	46,5	46,5	46,5	46,5	46,5	46,5	46,5	46,5	46,5
Comptes divers .....	24,4	24,2	11,3	11,2	9,7	11,1	13,8	11,3	12,9	16,2	13,4	14,5
	993,9	940,5	911,5	916,9	919,5	916,9	929,9	941,4	922,9	932,2	932,2	937,6

N.B. — Le Rapport annuel de la BNB donne en annexe, toutes les situations hebdomadaires de l'année à laquelle il se rapporte. Il comporte également un commentaire succinct des principaux postes du bilan.

**XIV - 2. — RESERVES DE CHANGE NETTES AU COMPTANT DE LA BANQUE NATIONALE DE BELGIQUE<sup>1</sup>**

(milliards de francs)

Périodes	Montants à fin de période									Variations aux cours de change des transactions <sup>6</sup>	
	Avoirs bruts au comptant					Engagements bruts au comptant			Total des réserves de change nettes		
	Encaisse en or	Avoirs détenus auprès du FMI <sup>2</sup>	CEE <sup>3</sup>	Monnaies étrangères	Accords internationaux <sup>4</sup>	Total	A vue <sup>5</sup>	A échéance indéterminée : DTS, allocation cumulative nette			Total
(1)	(2)	(3)	(4)	(5)	(6) = (1) à (5)	(7)	(8)	(9) = (7) + (8)	(10) = (6) - (9)	(11)	
1987 .....	57,3	47,5	152,9	111,0	2,3	371,0	5,3	23,6	28,9	342,1	+ 80,7
1988 .....	57,3	40,3	138,0	156,8	2,5	394,8	10,5	23,6	34,1	360,7	+ 25,2
1989 .....	51,5	42,1	118,7	221,9	2,5	436,6	4,9	23,6	28,5	408,1	+ 12,3
1990 .....	51,5	39,8	109,1	236,1	3,4	439,9	8,5	23,6	32,2	407,7	+ 16,5
<b>Nouvelle série</b>											
1991 .....	333,8	39,3	123,3	230,8	3,1	730,3	10,8	21,7	32,5	697,8	+ 17,5
1992 .....	260,2	37,0	223,0	193,4	3,3	716,8	8,4	22,1	30,5	686,3	+ 19,9
1993 .....	330,3	38,8	148,0	244,2	3,3	764,6	12,3	24,0	36,3	728,3	- 74,5
1994 .....	306,3	40,0	148,1	231,2	3,5	729,1	15,2	22,6	37,8	691,3	+ 9,4
1993 3 <sup>e</sup> trimestre .....	260,2	36,6	142,8	245,6	3,3	688,5	8,2	22,1	30,3	658,2	- 44,0
4 <sup>e</sup> trimestre .....	330,3	38,8	148,0	244,2	3,3	764,6	12,3	24,0	36,3	728,3	- 28,1
1994 1 <sup>er</sup> trimestre .....	330,3	38,8	152,4	258,1	3,2	782,8	8,4	24,0	32,4	750,4	+ 12,4
2 <sup>e</sup> trimestre .....	330,3	42,5	154,9	263,6	3,2	794,5	8,1	24,0	32,1	762,4	+ 10,5
3 <sup>e</sup> trimestre .....	330,3	42,6	149,4	277,0	3,2	802,5	8,3	24,0	32,3	770,2	+ 12,7
4 <sup>e</sup> trimestre .....	306,3	40,0	148,1	231,2	3,5	729,1	15,2	22,6	37,8	691,3	- 26,2
1995 1 <sup>er</sup> trimestre .....	306,3	51,4	138,8	224,3	3,5	724,3	6,4	22,6	29,0	695,3	+ 7,6
2 <sup>e</sup> trimestre .....	237,5	52,4	133,3	298,7	3,5	725,4	9,4	22,6	32,0	693,4	+ 9,1
3 <sup>e</sup> trimestre .....	251,2	53,7	132,1	274,9	3,4	715,3	7,8	22,6	30,4	684,9	- 13,2
1994 Octobre .....	330,3	42,6	151,2	267,1	3,2	794,4	7,2	24,0	31,2	763,2	- 5,5
Novembre .....	330,3	42,7	151,4	251,6	3,5	779,5	10,7	24,0	34,7	744,8	- 14,1
Décembre .....	306,3	40,0	148,1	231,2	3,5	729,1	15,2	22,6	37,8	691,3	- 6,6
1995 Janvier .....	306,3	40,0	138,5	238,2	3,5	726,5	7,9	22,6	30,5	696,0	+ 6,1
Février .....	306,3	51,6	138,7	226,7	3,5	726,8	7,4	22,6	30,0	696,8	+ 1,5
Mars .....	306,3	51,4	138,8	224,3	3,5	724,3	6,4	22,6	29,0	695,3	-
Avril .....	237,5	52,3	132,9	292,0	3,5	718,2	8,2	22,6	30,8	687,4	+ 2,1
Mai .....	237,5	52,4	133,1	294,2	3,5	720,7	9,7	22,6	32,3	688,4	+ 0,4
Juin .....	237,5	52,4	133,3	298,7	3,5	725,4	9,4	22,6	32,0	693,4	+ 6,6
Juillet .....	251,2	53,5	131,8	270,5	3,4	710,4	7,7	22,6	30,3	680,1	- 11,3
Août .....	251,2	53,7	132,0	269,2	3,4	709,5	7,2	22,6	29,8	679,7	- 2,8
Septembre .....	251,2	53,7	132,1	274,9	3,4	715,3	7,8	22,6	30,4	684,9	+ 0,9
Octobre .....	251,2	55,0	121,9	284,9	3,4	716,2	7,9	22,6	30,5	685,7	+ 2,3

<sup>1</sup> Évaluées aux cours comptables utilisés dans le bilan officiel de la BNB. Non compris les avoirs et engagements éventuels vis-à-vis du Grand-Duché de Luxembourg.

<sup>2</sup> Comprennent a) les droits que possède l'Etat belge comme membre du FMI et que la BNB a été autorisée, par la loi du 9 juin 1969, à comptabiliser dans ses écritures comme avoirs propres, moyennant la prise en charge par elle des obligations incombant à l'Etat belge dans ce domaine, et b) les avances octroyées par la BNB pour son compte propre au Fonds, au titre du « mécanisme pétrolier », de la « facilité de financement supplémentaire », de la « politique d'accès élargi » et du « dépôt auprès du FMI dans le cadre de la FASR », en vertu d'accords conclus avec le Fonds et approuvés par le Gouvernement.

<sup>3</sup> Comprennent les Ecus, ainsi que éventuellement la créance sur le FECOM au titre du financement à très court terme d'interventions intracommunautaires et le concours financier à moyen terme accordé par l'Etat belge et financé pour le compte de celui-ci par la BNB.

<sup>4</sup> Comprennent les avances en franc belge consenties en vertu d'accords de paiement conclus par la Belgique avec des pays en dehors de la CEE et dont l'exécution est régie par la convention du 15 juin 1972 entre l'Etat et la BNB.

<sup>5</sup> Comprennent les montants inscrits aux comptes des banques centrales ou des gouvernements des pays qui bénéficient d'une aide financière dans le cadre des accords bilatéraux de prêt conclus par l'Etat, les autres engagements de la BNB en franc belge envers l'étranger, en particulier envers les banques centrales et les institutions européennes, ainsi que les engagements à vue en monnaies étrangères.

<sup>6</sup> Non compris les variations comptables que des modifications de cours de change peuvent avoir provoquées dans la contre-valeur en franc belge des encours en monnaies étrangères. Compte tenu, de plus, d'un ajustement qui vise à attribuer à la période suivante les transactions intervenues pendant une période, mais n'ayant pas encore été liquidées pendant cette dernière.

### XIV - 3. — PRINCIPAUX ACTIFS ET PASSIFS DU FONDS DES RENTES

(milliards de francs)

Source : Rapports annuels du Fonds des Rentes.

Fin de période	ACTIFS			PASSIFS					
	Portefeuille		Avances à l'Etat Belge <sup>1</sup>	Certificats du Fonds des Rentes	Emprunts d'argent à très court terme	Solde débiteur à la BNB		Avances par l'Etat Belge <sup>1</sup>	Moyens propres
	Valeurs cotées	Certificats de trésorerie				Avances ordinaires	Avances spéciales		
	valeur nominale								
1984 .....	26,6	219,3	—	41,5	5,4	0,0	200,6	—	0,7
1985 .....	26,1	199,0	—	42,5	0,4	0,0	182,2	—	1,5
1986 .....	47,6	216,3	—	44,2	13,1	0,0	209,4	—	0,6
1987 .....	42,3	139,9	—	47,8	6,6	0,0	127,6	—	1,8
1988 .....	46,7	124,1	—	50,9	10,9	0,0	106,6	—	3,8
1989 .....	79,9	66,5	—	64,1	6,6	5,3	66,5	—	3,9
1990 .....	41,9	65,0	—	58,8	7,7	0,0	36,7	—	5,8
1991 .....	21,8	0,0	—	0,0	—	0,0	0,0	16,7	4,6
1992 .....	24,1	0,0	—	0,0	—	0,0	0,0	18,5	5,2
1993 Janvier .....	22,4	0,0	—	0,0	—	0,0	0,0	16,6	5,2
Février .....	20,2	0,0	—	0,0	—	0,0	0,0	14,6	5,6
Mars .....	18,5	0,0	—	0,0	—	0,0	0,0	11,8	6,4
Avril .....	17,3	0,0	—	0,0	—	0,0	0,0	10,8	6,2
Mai .....	15,7	0,0	—	0,0	—	0,0	0,0	8,9	6,5
Juin .....	16,9	0,0	—	0,0	—	0,0	0,0	9,4	6,7
Juillet .....	17,0	0,0	—	0,0	—	0,0	0,0	10,0	6,6
Août .....	18,2	0,0	—	0,0	—	0,0	0,0	11,3	6,6
Septembre .....	18,1	0,0	—	0,0	—	0,0	0,0	11,2	6,6
Octobre .....	18,7	0,0	—	0,0	—	0,0	0,0	12,0	6,4
Novembre .....	19,5	0,0	—	0,0	—	0,0	0,0	12,9	6,4
Décembre .....	21,9	0,0	—	0,0	—	0,0	0,0	16,0	6,3
1994 Janvier .....	21,5	0,0	—	0,0	—	0,0	0,0	15,4	6,2
Février .....	19,8	0,0	—	0,0	—	0,0	0,0	13,6	6,4
Mars .....	10,2	0,0	—	0,0	—	0,0	0,0	2,7	7,6
Avril .....	8,8	0,0	—	0,0	—	0,0	0,0	1,3	7,5
Mai .....	7,3	0,0	0,3	0,0	—	0,0	0,0	—	7,6
Juin .....	6,9	0,0	0,8	0,0	—	0,0	0,0	—	7,7
Juillet .....	6,8	0,0	1,0	0,0	—	0,0	0,0	—	7,8
Août .....	6,8	0,0	0,9	0,0	—	0,0	0,0	—	7,8
Septembre .....	6,4	0,0	1,4	0,0	—	0,0	0,0	—	7,8
Octobre .....	6,4	0,0	1,4	0,0	—	0,0	0,0	—	7,8
Novembre .....	6,8	0,0	1,2	0,0	—	0,0	0,0	—	7,8
Décembre .....	7,3	0,0	—	0,0	—	0,0	0,0	2,4	4,8

<sup>1</sup> Avances à l'Etat belge. Au-delà du 28 janvier, les excédents de trésorerie du Fonds des Rentes furent prêtés à l'Etat belge sous la forme d'avances. Ces avances ont été accordées selon des modalités similaires à celles retenues dans la convention du 22 janvier 1991 sur les avances de l'Etat belge au Fonds des Rentes. Les excédents

de trésorerie du Fonds s'amenuisant au fur et à mesure de l'expiration de ses certificats, les avances à l'Etat belge prirent fin le 10 avril et cédèrent la place à des avances de l'Etat.

## XIV - 4a. — BILANS DE L'ENSEMBLE DES ETABLISSEMENTS DE CREDIT <sup>1</sup>

(milliards de francs)

### ACTIF

Postes	1994 31 déc.	1995 31 mai	1995 30 juin	1995 31 juillet	1995 31 août
<b>TRESORERIE ET CREANCES INTERBANCAIRES</b> .....	<b>7.456,3</b>	<b>8.815,9</b>	<b>8.666,5</b>	<b>8.074,6</b>	<b>8.313,6</b>
Caisse, avoirs auprès des banques centrales et des offices de chèques postaux .....	44,1	44,2	45,6	42,6	40,6
Créances sur les établissements de crédit .....	7.412,3	8.771,7	8.620,8	8.032,0	8.273,1
<i>Immédiatement exigible</i> .....	507,0	1.219,1	798,9	896,3	892,2
<i>Autres</i> .....	6.905,3	7.552,6	7.822,0	7.135,7	7.380,9
<b>CREANCES SUR LA CLIENTELE</b> .....	<b>8.086,3</b>	<b>8.033,3</b>	<b>8.078,3</b>	<b>8.029,6</b>	<b>8.054,8</b>
Crédits accordés à l'origine par les établissements de crédit ...	7.942,9	7.872,6	7.875,2	7.859,6	7.929,9
<i>Effets de commerce</i> .....	101,4	91,7	94,1	94,4	96,3
<i>Acceptations propres</i> .....	29,1	27,6	28,8	29,6	31,5
<i>Créances résultant de location-financement et créances similaires</i> .....	36,3	36,2	36,2	36,1	35,7
<i>Prêts à taux de chargement forfaitaire</i> .....	353,4	377,5	375,0	372,7	365,4
<i>Prêts hypothécaires</i> .....	1.587,2	1.433,0	1.434,4	1.445,0	1.454,2
<i>Prêts à terme</i> .....	4.954,0	4.934,3	4.968,0	4.999,8	5.114,0
<i>Avances en comptes courants</i> .....	703,0	747,7	746,5	672,0	686,3
<i>Autres crédits</i> .....	178,6	224,5	192,2	210,0	146,4
Autres débiteurs .....	143,4	160,7	203,1	170,0	124,9
<b>VALEURS MOBILIERES ET AUTRES TITRES NEGOCIABLES <sup>2</sup></b> ..	<b>6.578,5</b>	<b>6.871,3</b>	<b>6.951,9</b>	<b>6.855,5</b>	<b>6.916,7</b>
Effets publics .....	1.459,3	1.453,6	1.470,8	1.379,6	1.329,4
<i>Admissibles au refinancement auprès de banques centrales</i> ...	1.120,4	1.118,1	1.145,1	1.124,7	1.095,3
<i>Autres</i> .....	338,9	335,5	325,6	254,9	234,1
Autres titres négociables à court terme .....	45,7	89,7	91,8	75,1	75,7
Fonds publics .....	3.968,1	4.257,1	4.302,7	4.342,6	4.432,7
Autres emprunts à long terme représentés par des titres .....	1.014,6	978,1	996,5	968,1	989,4
Actions et parts de sociétés .....	55,4	59,2	59,0	57,6	57,5
Autres valeurs mobilières .....	35,4	33,6	31,2	32,5	32,1
<b>IMMOBILISATIONS</b> .....	<b>388,5</b>	<b>397,2</b>	<b>398,9</b>	<b>409,1</b>	<b>411,1</b>
Immobilisations financières .....	255,4	265,1	266,3	276,5	278,5
<i>dont <sup>3</sup> :</i>					
<i>Emprunts des administrations publiques</i> .....	9,6	10,1	10,1	10,1	10,1
<i>Emprunts des autres émetteurs</i> .....	0,0	0,0	0,0	0,0	0,0
<i>Participations dans des entreprises liées</i> .....	204,1	213,0	213,4	222,4	225,4
<i>Participations dans d'autres entreprises avec lesquelles il existe un lien de participation</i> .....	19,9	20,3	20,1	19,7	19,3
<i>Autres immobilisations financières</i> .....	20,2	20,1	21,0	22,6	22,1
<i>Actions</i> .....	16,8	17,1	17,6	19,3	19,2
<i>Créances subordonnées sur des entreprises liées et entreprises avec lesquelles il existe un lien de participation</i> .....	2,0	1,6	2,0	2,0	2,0
<i>Autres</i> .....	1,3	1,4	1,4	1,3	0,9
Immobilisations corporelles .....	130,7	129,9	130,5	130,4	130,5
Frais d'établissement et immobilisations incorporelles .....	2,4	2,2	2,2	2,2	2,2
<b>ACTIONS PROPRES</b> .....	<b>0,0</b>	<b>0,0</b>	<b>0,0</b>	<b>0,0</b>	<b>0,0</b>
<b>AUTRES ACTIFS</b> .....	<b>864,2</b>	<b>1.054,1</b>	<b>976,6</b>	<b>968,3</b>	<b>1.071,4</b>
<b>TOTAL ACTIF</b> ...	<b>23.373,9</b>	<b>25.171,8</b>	<b>25.072,3</b>	<b>24.337,1</b>	<b>24.767,8</b>

<sup>1</sup> Communication sur base de la situation sociale pour les établissements de crédit de droit belge et sur base de la situation territoriale pour les succursales d'établissements de crédit de droit étranger établies en Belgique.

<sup>2</sup> Contient le portefeuille de placement et le portefeuille commercial.

<sup>3</sup> La ventilation n'est pas connue pour les succursales des établissements de crédit relevant du droit d'un autre état membre de l'Union Européenne ou pour les succursales assimilées.

Référence bibliographique : *Bulletin de la Banque Nationale de Belgique*, LXIX<sup>e</sup> année, n° 11, novembre 1994.



## XIV - 4a. — BILANS DE L'ENSEMBLE DES ETABLISSEMENTS DE CREDIT <sup>1</sup>

(milliards de francs)

### PASSIF

Postes	1994 31 déc.	1995 31 mai	1995 30 juin	1995 31 juillet	1995 31 août
<b>DETTES INTERBANCAIRES</b> .....	<b>9.106,3</b>	<b>10.482,1</b>	<b>10.333,9</b>	<b>9.791,0</b>	<b>10.078,2</b>
<i>Immédiatement exigible</i> .....	382,0	1.230,4	783,5	1.043,3	1.052,7
<i>Dettes résultant de mobilisations</i> .....	1.294,1	1.550,6	1.736,9	1.233,2	1.263,8
<i>Autres dettes à terme ou avec préavis</i> .....	7.430,2	7.701,2	7.813,6	7.514,5	7.761,8
<b>DETTES ENVERS LA CLIENTELE</b> .....	<b>8.117,9</b>	<b>8.361,8</b>	<b>8.506,3</b>	<b>8.352,5</b>	<b>8.418,6</b>
Dépôts .....	7.557,6	7.792,0	7.946,8	7.885,8	7.967,9
<i>Dépôts à vue</i> .....	1.499,4	1.672,4	1.601,9	1.644,0	1.594,0
<i>A terme ou avec préavis &lt; 1 mois</i> .....	944,8	868,8	1.002,2	834,9	912,3
<i>A terme ou avec préavis ≥ 1 mois et ≤ 1 an</i> .....	2.037,4	2.021,7	2.044,6	2.056,0	2.066,1
<i>A terme ou avec préavis &gt; 1 an</i> .....	366,7	483,9	496,8	503,3	523,7
<i>Dépôts spéciaux</i> .....	263,4	235,7	227,8	217,0	216,7
<i>Dépôts d'épargne réglementés</i> .....	2.409,2	2.479,3	2.543,2	2.600,9	2.625,6
<i>Liés à des prêts hypothécaires</i> .....	36,6	30,2	30,4	29,7	29,5
<i>Autres créanciers</i> .....	560,3	569,7	559,4	466,7	450,7
<b>DETTES REPRESENTÉES PAR UN TITRE</b> .....	<b>4.173,0</b>	<b>4.138,6</b>	<b>4.092,7</b>	<b>4.040,4</b>	<b>4.024,3</b>
<i>Certificats de dépôt et dettes similaires</i> .....	161,3	139,1	127,6	130,5	147,0
<i>Bons de caisse</i> .....	3.908,8	3.975,8	3.941,4	3.885,0	3.852,5
<i>Emprunts obligataires</i> .....	103,0	23,7	23,6	24,9	24,8
<b>REDUCTIONS DE VALEUR, PROVISIONS, FONDS DE PREVOYANCE ET IMPOTS DIFFERES</b> .....	<b>171,8</b>	<b>172,6</b>	<b>171,0</b>	<b>172,2</b>	<b>175,4</b>
<b>AUTRES PASSIFS</b> .....	<b>860,9</b>	<b>1.035,3</b>	<b>983,2</b>	<b>989,9</b>	<b>1.072,4</b>
<b>DETTES SUBORDONNÉES</b> .....	<b>338,5</b>	<b>361,4</b>	<b>357,9</b>	<b>357,6</b>	<b>361,6</b>
<b>CAPITAUX PROPRES</b> .....	<b>605,4</b>	<b>620,0</b>	<b>627,2</b>	<b>633,4</b>	<b>637,3</b>
<i>dont <sup>2</sup> :</i>					
<i>Capital</i> .....	250,8	252,7	254,3	254,5	254,6
<i>Capital souscrit</i> .....	251,1	252,8	254,5	254,6	254,7
<i>Capital non appelé</i> .....	0,3	0,1	0,1	0,1	0,1
<i>Primes d'émission</i> .....	62,5	63,1	63,1	63,1	63,1
<i>Plus-values de réévaluation</i> .....	2,5	2,4	2,5	2,5	2,5
<i>Réserves</i> .....	256,0	257,1	257,1	257,0	257,0
<i>Réserve légale</i> .....	16,1	16,2	16,2	16,2	16,2
<i>Réserves indisponibles</i> .....	7,8	7,8	7,8	7,8	7,8
<i>Réserves immunisées</i> .....	59,0	59,3	59,3	59,2	59,2
<i>Réserves disponibles</i> .....	173,1	173,8	173,8	173,7	173,7
<i>Bénéfice reporté (+) ou perte reportée (-)</i> .....	5,5	6,0	6,0	5,8	5,7
<i>Bénéfice de l'exercice (+) ou perte de l'exercice (-)</i> .....	3,2	19,9	25,0	31,0	34,5
<b>TOTAL PASSIF</b> ...	<b>23.373,9</b>	<b>25.171,8</b>	<b>25.072,3</b>	<b>24.337,1</b>	<b>24.767,8</b>

<sup>1</sup> Communication sur base de la situation sociale pour les établissements de crédit de droit belge et sur base de la situation territoriale pour les succursales d'établissements de crédit de droit étranger établies en Belgique.

<sup>2</sup> La ventilation n'est pas connue pour les succursales des établissements de crédit relevant du droit d'un autre état membre de l'Union Européenne ou pour les succursales assimilées.

**XIV - 4b. — BILANS DES SEPT GRANDS ETABLISSEMENTS DE CREDIT DE DROIT BELGE <sup>1</sup>**

(milliards de francs)

**ACTIF**

Postes	1994 31 déc.	1995 31 mai	1995 30 juin	1995 31 juillet	1995 31 août
<b>TRESORERIE ET CREANCES INTERBANCAIRES .....</b>	<b>3.434,3</b>	<b>4.206,2</b>	<b>4.236,5</b>	<b>3.749,9</b>	<b>3.836,2</b>
Caisse, avoirs auprès des banques centrales et des offices de chèques postaux .....	32,5	30,5	33,9	32,7	30,7
Créances sur les établissements de crédit .....	3.401,8	4.175,7	4.202,7	3.717,3	3.805,5
<i>Immédiatement exigible</i> .....	265,8	522,9	368,4	384,3	371,6
<i>Autres</i> .....	3.136,0	3.652,8	3.834,2	3.332,9	3.433,9
<b>CREANCES SUR LA CLIENTELE .....</b>	<b>5.597,4</b>	<b>5.711,5</b>	<b>5.781,1</b>	<b>5.746,6</b>	<b>5.732,4</b>
Crédits accordés à l'origine par les établissements de crédit ...	5.492,5	5.593,1	5.630,7	5.617,3	5.641,1
<i>Effets de commerce</i> .....	65,5	57,7	59,9	60,1	60,3
<i>Acceptations propres</i> .....	21,1	19,8	21,3	22,4	24,2
<i>Créances résultant de location-financement et créances similaires</i>	10,8	13,0	13,3	13,6	13,7
<i>Prêts à taux de chargement forfaitaire</i> .....	234,0	253,1	250,4	248,2	241,9
<i>Prêts hypothécaires</i> .....	1.018,3	1.039,3	1.048,3	1.054,2	1.059,7
<i>Prêts à terme</i> .....	3.512,6	3.520,1	3.574,9	3.593,8	3.672,7
<i>Avances en comptes courants</i> .....	473,4	486,2	491,9	434,4	441,0
<i>Autres crédits</i> .....	156,8	204,0	170,8	190,6	127,5
Autres débiteurs .....	105,0	118,4	150,3	129,4	91,3
<b>VALEURS MOBILIERES ET AUTRES TITRES NEGOCIABLES <sup>2</sup> ..</b>	<b>4.118,6</b>	<b>4.425,2</b>	<b>4.470,2</b>	<b>4.420,5</b>	<b>4.475,3</b>
Effets publics .....	955,2	998,6	1.001,7	955,1	929,0
<i>Admissibles au refinancement auprès de banques centrales</i> ...	770,5	780,0	798,9	772,8	761,5
<i>Autres</i> .....	184,7	218,5	202,8	182,2	167,5
Autres titres négociables à court terme .....	30,6	70,3	77,6	59,9	58,3
Fonds publics .....	2.517,5	2.767,3	2.790,0	2.813,8	2.875,8
Autres emprunts à long terme représentés par des titres .....	569,5	537,0	549,4	539,6	560,0
Actions et parts de sociétés .....	41,3	45,6	47,1	47,1	47,2
Autres valeurs mobilières .....	4,5	6,4	4,5	5,0	4,9
<b>IMMOBILISATIONS .....</b>	<b>322,2</b>	<b>331,5</b>	<b>332,1</b>	<b>341,1</b>	<b>340,5</b>
Immobilisations financières .....	218,8	228,2	228,4	237,4	236,9
<i>Emprunts des administrations publiques</i> .....	6,7	7,1	7,1	7,1	7,1
<i>Emprunts des autres émetteurs</i> .....	0,0	0,0	0,0	0,0	0,0
<i>Participations dans des entreprises liées</i> .....	183,0	191,3	191,2	198,5	198,6
<i>Participations dans d'autres entreprises avec lesquelles il existe un lien de participation</i> .....	16,4	16,8	17,0	17,0	17,0
<i>Autres immobilisations financières</i> .....	12,7	12,9	13,1	14,7	14,2
<i>Actions</i> .....	10,2	10,3	10,5	12,1	12,0
<i>Créances subordonnées sur des entreprises liées et entreprises avec lesquelles il existe un lien de participation</i> .....	1,5	1,5	1,5	1,5	1,5
<i>Autres</i> .....	1,0	1,1	1,1	1,1	0,6
Immobilisations corporelles .....	103,2	103,2	103,6	103,6	103,5
Frais d'établissement et immobilisations incorporelles .....	0,2	0,1	0,1	0,1	0,1
<b>ACTIONS PROPRES .....</b>	<b>0,0</b>	<b>0,0</b>	<b>0,0</b>	<b>0,0</b>	<b>0,0</b>
<b>AUTRES ACTIFS .....</b>	<b>425,5</b>	<b>531,0</b>	<b>496,6</b>	<b>482,5</b>	<b>525,8</b>
<b>TOTAL ACTIF ...</b>	<b>13.898,0</b>	<b>15.205,4</b>	<b>15.316,6</b>	<b>14.740,7</b>	<b>14.910,3</b>

<sup>1</sup> Communication sur base de la situation sociale.

<sup>2</sup> Contient le portefeuille de placement et le portefeuille commercial.

**XIV - 4b. — BILANS DES SEPT GRANDS ETABLISSEMENTS DE CREDIT DE DROIT BELGE <sup>1</sup>**  
(milliards de francs)

Postes	1994 31 déc.	1995 31 mai	1995 30 juin	1995 31 juillet	1995 31 août
<b>DETTES INTERBANCAIRES</b> .....	4.059,1	4.960,1	5.009,2	4.562,2	4.718,1
Immédiatement exigible .....	189,4	604,3	377,2	574,9	598,8
Dettes résultant de mobilisations .....	858,6	1.063,2	1.266,3	751,4	729,2
Autres dettes à terme ou avec préavis .....	3.011,1	3.292,6	3.365,6	3.235,9	3.390,2
<b>DETTES ENVERS LA CLIENTELE</b> .....	5.612,9	5.855,0	5.963,1	5.861,4	5.839,0
Dépôts .....	5.245,6	5.444,7	5.570,1	5.524,8	5.544,2
Dépôts à vue .....	1.006,5	1.150,4	1.088,9	1.137,0	1.081,2
À terme ou avec préavis < 1 mois .....	598,2	542,8	653,3	516,0	561,8
À terme ou avec préavis ≤ 1 an .....	1.402,2	1.411,3	1.446,7	1.451,8	1.447,1
À terme ou avec préavis > 1 an .....	256,0	323,4	327,7	337,9	358,3
Dépôts spéciaux .....	71,8	77,5	76,9	75,2	76,7
Dépôts d'épargne réglementés .....	1.891,7	1.924,8	1.962,1	1.992,9	2.005,4
Liés à des prêts hypothécaires .....	19,3	14,5	14,5	13,9	13,7
Autres créanciers .....	367,2	410,3	393,0	336,6	294,8
<b>DETTES REPRESENTÉES PAR UN TITRE</b> .....	2.968,5	3.020,9	2.984,4	2.952,1	2.946,0
Certificats de dépôt et dettes similaires .....	115,0	100,9	93,9	96,2	108,3
Bons de caisse .....	2.841,9	2.902,2	2.872,7	2.836,8	2.818,7
Emprunts obligataires .....	11,7	17,9	17,8	19,1	19,0
<b>REDUCTIONS DE VALEUR, PROVISIONS, FONDS DE PRE-VOYANCE ET IMPOTS DIFFÉRES</b> .....	115,2	117,2	116,7	117,5	118,8
<b>AUTRES PASSIFS</b> .....	477,7	551,1	542,1	542,3	576,7
<b>DETTES SUBORDONNÉES</b> .....	279,2	301,5	296,6	296,6	300,2
<b>CAPITAUX PROPRES</b> .....	385,6	399,6	404,5	408,6	411,5
Capital .....	159,9	160,1	160,3	160,5	160,6
Capital souscrit .....	159,9	160,1	160,3	160,5	160,6
Capital non appelé .....	0,0	0,0	0,0	0,0	0,0
Primes d'émission .....	60,0	60,0	60,0	60,0	60,0
Plus-values de réévaluation .....	1,6	1,6	1,6	1,6	1,6
Réserves .....	163,5	163,8	163,8	163,8	163,8
Réserves légales .....	10,9	10,9	10,9	10,9	10,9
Réserves indisponibles .....	3,5	3,5	3,5	3,5	3,5
Réserves immunisées .....	36,4	36,7	36,7	36,7	36,7
Réserves disponibles .....	112,8	112,8	112,8	112,8	112,8
Bénéfice reporté (+) ou perte reportée (-) .....	0,6	0,6	0,6	0,6	0,6
Bénéfice de l'exercice (+) ou perte de l'exercice (-) .....	0,0	13,4	18,2	22,0	24,9
<b>TOTAL PASSIF</b> .....	13.898,0	15.205,4	15.316,6	14.740,7	14.910,3

<sup>1</sup> Communication sur base de la situation sociale.

**XIV - 4c. — BILANS DES AUTRES ETABLISSEMENTS DE CREDIT DE DROIT BELGE <sup>1</sup>**

(milliards de francs)

**ACTIF**

Postes	1994 31 déc.	1995 31 mai	1995 30 juin	1995 31 juillet	1995 31 août
<b>TRESORERIE ET CREANCES INTERBANCAIRES</b> .....	<b>1.034,5</b>	<b>1.528,4</b>	<b>1.304,4</b>	<b>1.334,2</b>	<b>1.446,9</b>
Caisse, avoirs auprès des banques centrales et des offices de chèques postaux .....	11,2	13,3	11,4	9,8	9,7
Créances sur les établissements de crédit .....	1.023,3	1.515,1	1.293,0	1.324,4	1.437,2
<i>Immédiatement exigible</i> .....	51,6	255,2	131,5	184,1	188,3
<i>Autres</i> .....	971,8	1.259,9	1.161,5	1.140,3	1.249,0
<b>CREANCES SUR LA CLIENTELE</b> .....	<b>1.974,9</b>	<b>1.757,0</b>	<b>1.766,3</b>	<b>1.733,4</b>	<b>1.783,2</b>
Crédits accordés à l'origine par les établissements de crédit ...	1.944,5	1.720,6	1.722,3	1.697,0	1.752,2
<i>Effets de commerce</i> .....	34,2	32,2	32,7	32,8	34,5
<i>Acceptations propres</i> .....	7,4	7,4	7,1	6,6	6,8
<i>Créances résultant de location-financement et créances similaires</i>	23,4	21,3	20,9	20,5	20,1
<i>Prêts à taux de chargement forfaitaire</i> .....	116,9	121,8	121,9	121,8	120,9
<i>Prêts hypothécaires</i> .....	566,1	390,8	383,2	387,7	391,2
<i>Prêts à terme</i> .....	1.002,8	942,1	944,0	930,3	974,1
<i>Avances en comptes courants</i> .....	176,3	187,5	195,2	181,9	189,3
<i>Autres crédits</i> .....	17,4	17,6	17,5	15,3	15,4
Autres débiteurs .....	30,4	36,4	44,0	36,4	31,0
<b>VALEURS MOBILIERES ET AUTRES TITRES NEGOCIABLES <sup>2</sup> ..</b>	<b>2.097,7</b>	<b>2.059,4</b>	<b>2.086,2</b>	<b>2.094,7</b>	<b>2.096,4</b>
Effets publics .....	317,5	261,6	254,3	268,4	239,4
<i>Admissibles au refinancement auprès de banques centrales</i> ...	282,0	226,9	217,2	231,6	204,2
<i>Autres</i> .....	35,6	34,7	37,1	36,8	35,2
Autres titres négociables à court terme .....	15,1	15,2	14,2	15,1	17,3
Fonds publics .....	1.363,3	1.385,8	1.419,8	1.430,8	1.461,9
Autres emprunts à long terme représentés par des titres .....	362,1	357,5	360,7	343,8	341,8
Actions et parts de sociétés .....	13,8	13,4	11,7	10,2	10,0
Autres valeurs mobilières .....	25,9	26,0	25,5	26,3	25,9
<b>IMMOBILISATIONS</b> .....	<b>61,9</b>	<b>61,5</b>	<b>62,5</b>	<b>63,8</b>	<b>66,4</b>
Immobilisations financières .....	35,0	35,3	36,3	37,5	39,9
<i>Emprunts des administrations publiques</i> .....	2,9	3,0	3,0	3,0	3,0
<i>Emprunts des autres émetteurs</i> .....	0,0	0,0	0,0	0,0	0,0
<i>Participations dans des entreprises liées</i> .....	21,1	21,7	22,2	23,9	26,8
<i>Participations dans d'autres entreprises avec lesquelles il existe un lien de participation</i> .....	3,5	3,5	3,2	2,8	2,3
<i>Autres immobilisations financières</i> .....	7,4	7,2	7,9	7,9	7,9
<i>Actions</i> .....	6,6	6,8	7,2	7,1	7,2
<i>Créances subordonnées sur des entreprises liées et entreprises avec lesquelles il existe un lien de participation</i> .....	0,5	0,1	0,5	0,5	0,5
<i>Autres</i> .....	0,3	0,3	0,3	0,2	0,2
Immobilisations corporelles .....	24,8	24,2	24,3	24,3	24,5
Frais d'établissement et immobilisations incorporelles .....	2,1	1,9	1,9	1,9	1,9
<b>ACTIONS PROPRES</b> .....	<b>0,0</b>	<b>0,0</b>	<b>0,0</b>	<b>0,0</b>	<b>0,0</b>
<b>AUTRES ACTIFS</b> .....	<b>259,7</b>	<b>303,7</b>	<b>290,3</b>	<b>282,5</b>	<b>298,1</b>
<b>TOTAL ACTIF</b> ...	<b>5.428,7</b>	<b>5.710,0</b>	<b>5.509,7</b>	<b>5.508,5</b>	<b>5.691,0</b>

<sup>1</sup> Communication sur base de la situation sociale.

<sup>2</sup> Contient le portefeuille de placement et le portefeuille commercial.

**XIV - 4c. — BILANS DES AUTRES ETABLISSEMENTS DE CREDIT DE DROIT BELGE <sup>1</sup>**

(milliards de francs)

**PASSIF**

Postes	1994 31 déc.	1995 31 mai	1995 30 juin	1995 31 juillet	1995 31 août
<b>DETTES INTERBANCAIRES</b> .....	<b>1.722,9</b>	<b>2.104,6</b>	<b>1.883,9</b>	<b>1.929,4</b>	<b>2.073,8</b>
<i>Immédiatement exigible</i> .....	73,5	281,4	147,1	161,6	192,2
<i>Dettes résultant de mobilisations</i> .....	404,3	431,4	423,7	431,0	464,6
<i>Autres dettes à terme ou avec préavis</i> .....	1.245,1	1.391,8	1.313,1	1.336,9	1.417,1
<b>DETTES ENVERS LA CLIENTELE</b> .....	<b>1.974,5</b>	<b>1.924,2</b>	<b>1.963,6</b>	<b>1.932,6</b>	<b>1.962,9</b>
Dépôts .....	1.836,9	1.799,2	1.831,9	1.827,0	1.850,5
<i>Dépôts à vue</i> .....	379,0	389,1	405,0	391,7	392,3
<i>A terme ou avec préavis &lt; 1 mois</i> .....	221,8	190,3	189,6	158,9	182,6
<i>A terme ou avec préavis ≥ 1 mois et ≤ 1 an</i> .....	429,4	370,1	362,2	382,6	372,6
<i>A terme ou avec préavis &gt; 1 an</i> .....	96,5	144,9	152,0	149,4	148,9
<i>Dépôts spéciaux</i> .....	176,9	136,1	127,7	122,4	120,0
<i>Dépôts d'épargne réglementés</i> .....	516,1	553,1	579,7	606,4	618,6
<i>Liés à des prêts hypothécaires</i> .....	17,2	15,6	15,7	15,6	15,5
Autres créanciers .....	137,6	125,0	131,8	105,6	112,4
<b>DETTES REPRESENTÉES PAR UN TITRE</b> .....	<b>1.200,0</b>	<b>1.112,3</b>	<b>1.105,1</b>	<b>1.086,9</b>	<b>1.077,2</b>
Certificats de dépôt et dettes similaires .....	41,8	32,9	30,6	32,9	37,6
Bons de caisse .....	1.067,0	1.073,6	1.068,7	1.048,2	1.033,8
Emprunts obligataires .....	91,3	5,8	5,8	5,8	5,8
<b>REDUCTIONS DE VALEUR, PROVISIONS, FONDS DE PREVOYANCE ET IMPOTS DIFFERES</b> .....	<b>52,2</b>	<b>52,0</b>	<b>51,0</b>	<b>51,4</b>	<b>53,2</b>
<b>AUTRES PASSIFS</b> .....	<b>229,4</b>	<b>259,8</b>	<b>245,7</b>	<b>246,3</b>	<b>261,1</b>
<b>DETTES SUBORDONNÉES</b> .....	<b>59,3</b>	<b>59,9</b>	<b>61,3</b>	<b>60,9</b>	<b>61,4</b>
<b>CAPITAUX PROPRES</b> .....	<b>190,3</b>	<b>197,2</b>	<b>199,0</b>	<b>200,9</b>	<b>201,4</b>
Capital .....	86,4	88,0	89,5	89,5	89,5
<i>Capital souscrit</i> .....	86,7	88,2	89,6	89,6	89,6
<i>Capital non appelé</i> .....	0,3	0,1	0,1	0,1	0,1
Primes d'émission .....	2,5	3,1	3,1	3,1	3,1
Plus-values de réévaluation .....	0,9	0,8	0,9	0,9	0,9
Réserves .....	92,5	93,3	93,3	93,2	93,2
<i>Réserve légale</i> .....	5,2	5,3	5,3	5,3	5,3
<i>Réserves indisponibles</i> .....	4,4	4,4	4,4	4,4	4,4
<i>Réserves immunisées</i> .....	22,6	22,5	22,5	22,5	22,5
<i>Réserves disponibles</i> .....	60,3	61,1	61,1	61,0	61,0
Bénéfice reporté (+) ou perte reportée (-) .....	4,9	5,4	5,4	5,2	5,2
Bénéfice de l'exercice (+) ou perte de l'exercice (-) .....	3,1	6,5	6,8	9,0	9,5
<b>TOTAL PASSIF</b> ...	<b>5.428,7</b>	<b>5.710,0</b>	<b>5.509,7</b>	<b>5.508,5</b>	<b>5.691,0</b>

<sup>1</sup> Communication sur base de la situation sociale.

## XIV - 4d. — BILANS DES SUCCURSALES <sup>1</sup>

(milliards de francs)

### ACTIF

Postes	1994 31 déc.	1995 31 mai	1995 30 juin	1995 31 juillet	1995 31 août
<b>TRESORERIE ET CREANCES INTERBANCAIRES</b> .....	<b>2.987,5</b>	<b>3.081,3</b>	<b>3.125,5</b>	<b>2.990,4</b>	<b>3.030,5</b>
Caisse, avoirs auprès des banques centrales et des offices de chèques postaux .....	0,4	0,4	0,4	0,1	0,1
Créances sur les établissements de crédit .....	2.987,1	3.080,9	3.125,2	2.990,3	3.030,4
<i>Immédiatement exigible</i> .....	189,6	441,0	298,9	327,9	332,3
<i>Autres</i> .....	2.797,6	2.640,0	2.826,2	2.662,4	2.698,0
<b>CREANCES SUR LA CLIENTELE</b> .....	<b>514,0</b>	<b>564,8</b>	<b>530,9</b>	<b>549,6</b>	<b>539,2</b>
Crédits accordés à l'origine par les établissements de crédit ...	506,0	558,8	522,1	545,3	536,6
<i>Effets de commerce</i> .....	1,7	1,7	1,5	1,5	1,5
<i>Acceptations propres</i> .....	0,6	0,5	0,4	0,6	0,6
<i>Créances résultant de location-financement et créances similaires</i>	2,0	1,9	2,0	1,9	1,9
<i>Prêts à taux de chargement forfaitaire</i> .....	2,6	2,6	2,8	2,7	2,7
<i>Prêts hypothécaires</i> .....	2,7	2,9	3,0	3,1	3,2
<i>Prêts à terme</i> .....	438,6	472,2	449,1	475,8	467,2
<i>Avances en comptes courants</i> .....	53,4	74,0	59,4	55,6	56,0
<i>Autres crédits</i> .....	4,5	2,9	3,9	4,1	3,5
Autres débiteurs .....	8,0	6,0	8,8	4,3	2,6
<b>VALEURS MOBILIERES ET AUTRES TITRES NEGOCIABLES <sup>2</sup> ..</b>	<b>362,2</b>	<b>386,7</b>	<b>395,5</b>	<b>340,3</b>	<b>345,1</b>
Effets publics .....	186,6	193,4	214,8	156,1	161,0
<i>Admissibles au refinancement auprès de banques centrales</i> ...	68,0	111,1	129,0	120,2	129,6
<i>Autres</i> .....	118,7	82,3	85,8	35,9	31,4
Autres titres négociables à court terme .....	0,0	4,3	0,0	0,0	0,0
Fonds publics .....	87,3	104,0	92,9	98,1	95,1
Autres emprunts à long terme représentés par des titres .....	83,0	83,6	86,4	84,7	87,6
Actions et parts de sociétés .....	0,2	0,2	0,2	0,2	0,2
Autres valeurs mobilières .....	5,0	1,2	1,2	1,2	1,2
<b>IMMOBILISATIONS</b> .....	<b>4,4</b>	<b>4,2</b>	<b>4,3</b>	<b>4,3</b>	<b>4,3</b>
Immobilisations financières .....	1,6	1,6	1,6	1,6	1,6
<i>dont <sup>3</sup> :</i>					
<i>Emprunts des administrations publiques</i> .....	0,0	0,0	0,0	0,0	0,0
<i>Emprunts des autres émetteurs</i> .....	0,0	0,0	0,0	0,0	0,0
<i>Participations dans des entreprises liées</i> .....	0,0	0,0	0,0	0,0	0,0
<i>Participations dans d'autres entreprises avec lesquelles il existe un lien de participation</i> .....	0,0	0,0	0,0	0,0	0,0
<i>Autres immobilisations financières</i> .....	0,0	0,0	0,0	0,0	0,0
<i>Actions</i> .....	0,0	0,0	0,0	0,0	0,0
<i>Créances subordonnées sur des entreprises liées et entreprises avec lesquelles il existe un lien de participation</i> .....	0,0	0,0	0,0	0,0	0,0
<i>Autres</i> .....	0,0	0,0	0,0	0,0	0,0
Immobilisations corporelles .....	2,6	2,4	2,5	2,5	2,5
Frais d'établissement et immobilisations incorporelles .....	0,2	0,2	0,2	0,2	0,1
<b>ACTIONS PROPRES</b> .....	<b>0,0</b>	<b>0,0</b>	<b>0,0</b>	<b>0,0</b>	<b>0,0</b>
<b>AUTRES ACTIFS</b> .....	<b>179,0</b>	<b>219,5</b>	<b>189,7</b>	<b>203,4</b>	<b>247,5</b>
<b>TOTAL ACTIF</b> ...	<b>4.047,2</b>	<b>4.256,5</b>	<b>4.245,9</b>	<b>4.087,9</b>	<b>4.166,5</b>

<sup>1</sup> Communication sur base de la situation territoriale.

<sup>2</sup> Contient le portefeuille de placement et le portefeuille commercial.

<sup>3</sup> La ventilation n'est pas connue pour les succursales des établissements de crédit relevant du droit d'un autre état membre de l'Union Européenne ou pour les succursales assimilées.

## XIV - 4d. — BILANS DES SUCCURSALES <sup>1</sup>

(milliards de francs)

### PASSIF

Postes	1994 31 déc.	1995 31 mai	1995 30 juin	1995 31 juillet	1995 31 août
<b>DETTES INTERBANCAIRES</b> .....	<b>3.324,4</b>	<b>3.417,5</b>	<b>3.440,8</b>	<b>3.299,4</b>	<b>3.286,3</b>
<i>Immédiatement exigible</i> .....	119,1	344,7	259,1	306,8	261,7
<i>Dettes résultant de mobilisations</i> .....	31,2	56,0	46,9	50,9	70,1
<i>Autres dettes à terme ou avec préavis</i> .....	3.174,1	3.016,8	3.134,8	2.941,7	2.954,5
<b>DETTES ENVERS LA CLIENTELE</b> .....	<b>530,6</b>	<b>582,6</b>	<b>579,5</b>	<b>558,5</b>	<b>616,8</b>
Dépôts .....	475,1	548,1	544,9	534,0	573,2
<i>Dépôts à vue</i> .....	113,9	132,9	108,0	115,2	120,5
<i>A terme ou avec préavis &lt; 1 mois</i> .....	124,9	135,6	159,2	160,0	167,9
<i>A terme ou avec préavis ≥ 1 mois et ≤ 1 an</i> .....	205,9	240,3	235,7	221,6	246,5
<i>A terme ou avec préavis &gt; 1 an</i> .....	14,2	15,6	17,1	16,0	16,5
<i>Dépôts spéciaux</i> .....	14,7	22,1	23,2	19,4	20,1
<i>Dépôts d'épargne réglementés</i> .....	1,4	1,4	1,5	1,5	1,6
<i>Liés à des prêts hypothécaires</i> .....	0,1	0,2	0,2	0,2	0,2
Autres créanciers .....	55,4	34,5	34,6	24,5	43,6
<b>DETTES REPRESENTÉES PAR UN TITRE</b> .....	<b>4,5</b>	<b>5,4</b>	<b>3,2</b>	<b>1,5</b>	<b>1,1</b>
Certificats de dépôt et dettes similaires .....	4,5	5,4	3,2	1,5	1,1
Bons de caisse .....	0,0	0,0	0,0	0,0	0,0
Emprunts obligataires .....	0,0	0,0	0,0	0,0	0,0
<b>REDUCTIONS DE VALEUR, PROVISIONS, FONDS DE PREVOYANCE ET IMPOTS DIFFERES</b> .....	<b>4,4</b>	<b>3,3</b>	<b>3,4</b>	<b>3,3</b>	<b>3,4</b>
<b>AUTRES PASSIFS</b> .....	<b>153,8</b>	<b>224,5</b>	<b>195,4</b>	<b>201,3</b>	<b>234,5</b>
<b>DETTES SUBORDONNÉES</b> .....	<b>0,0</b>	<b>0,0</b>	<b>0,0</b>	<b>0,0</b>	<b>0,0</b>
<b>CAPITAUX PROPRES</b> .....	<b>29,5</b>	<b>23,2</b>	<b>23,6</b>	<b>23,9</b>	<b>24,4</b>
<i>dont <sup>2</sup> :</i>					
Capital .....	4,5	4,6	4,6	4,6	4,6
<i>Capital souscrit</i> .....	4,5	4,6	4,6	4,6	4,6
<i>Capital non appelé</i> .....	0,0	0,0	0,0	0,0	0,0
Primes d'émission .....	0,0	0,0	0,0	0,0	0,0
Plus-values de réévaluation .....	0,0	0,0	0,0	0,0	0,0
Réserves .....	0,0	0,0	0,0	0,0	0,0
<i>Réserve légale</i> .....	0,0	0,0	0,0	0,0	0,0
<i>Réserves indisponibles</i> .....	0,0	0,0	0,0	0,0	0,0
<i>Réserves immunisées</i> .....	0,0	0,0	0,0	0,0	0,0
<i>Réserves disponibles</i> .....	0,0	0,0	0,0	0,0	0,0
Bénéfice reporté (+) ou perte reportée (-) .....	0,0	-0,1	-0,1	-0,1	-0,1
Bénéfice de l'exercice (+) ou perte de l'exercice (-) .....	0,1	0,0	0,0	0,0	0,0
<b>TOTAL PASSIF</b> ...	<b>4.047,2</b>	<b>4.256,5</b>	<b>4.245,9</b>	<b>4.087,9</b>	<b>4.166,5</b>

<sup>1</sup> Communication sur base de la situation territoriale.

<sup>2</sup> La ventilation n'est pas connue pour les succursales des établissements de crédit relevant du droit d'un autre état membre de l'Union Européenne ou pour les succursales assimilées.

**XIV - 5a. — POSTES HORS BILAN DE L'ENSEMBLE DES ETABLISSEMENTS DE CREDIT <sup>1</sup>**

(milliards de francs)

Postes	1994 31 déc.	1995 31 mars	1995 31 mai	1995 30 juin	1995 31 juillet	1995 31 août
<b>OPERATIONS AU COMPTANT EN VOIE DE LIQUIDATION</b>						
Opérations de change au comptant .....	1.762,4	2.656,7	2.690,1	2.400,1	1.880,6	2.359,3
Prêts et emprunts						
Montants à recevoir .....	883,1	1.358,4	1.335,2	1.215,9	1.054,0	1.252,8
Montants à livrer .....	835,7	1.159,4	1.184,0	926,7	889,2	1.161,9
Achats et ventes de valeurs mobilières et de titres négociables						
Montants à recevoir (ventes) .....	131,0	349,2	286,4	233,9	147,5	192,6
Montants à livrer (achats) .....	146,3	386,6	393,4	252,8	139,1	182,2
<b>OPERATIONS A TERME</b>						
Opérations à terme sur devises						
Opérations de change à terme .....	17.526,5	19.877,6	19.574,9	19.052,0	18.547,6	19.354,9
Swaps de devises et d'intérêts .....	1.485,8	1.296,3	1.173,5	1.147,1	1.044,1	1.138,0
Futures .....	0,3	1,4	1,0	2,3	0,7	0,6
Options .....	413,4	807,5	669,3	561,8	485,7	631,7
Contrats de taux de change à terme .....	9,3	16,4	12,4	14,5	3,8	26,5
Opérations à terme sur taux d'intérêt						
Contrats à terme de dépôt : A placer .....	48,7	5,6	12,5	49,3	4,4	39,5
A recevoir .....	105,3	14,4	7,4	50,4	23,3	29,3
Swaps de taux d'intérêt .....	13.692,1	16.188,5	15.071,7	14.695,6	14.739,5	15.525,4
Futures : Achats .....	952,8	1.013,5	1.195,4	870,7	1.011,4	1.236,9
Ventes .....	905,6	1.172,4	1.311,4	899,9	1.141,4	1.239,8
Contrats à terme de taux d'intérêt : Prêts notionnels .....	2.372,6	3.167,8	3.891,8	3.156,6	3.105,6	3.625,1
Emprunts notionnels .....	2.544,1	3.273,3	3.934,9	3.231,4	3.204,8	3.633,7
Options émises : Prêts notionnels .....	260,7	268,8	218,5	222,4	228,7	207,3
Emprunts notionnels .....	232,6	304,3	288,6	264,1	288,6	284,7
Options acquises : Prêts notionnels .....	331,1	370,3	371,2	312,4	345,4	318,3
Emprunts notionnels .....	378,2	374,3	330,3	354,3	393,4	367,7
Autres : A libérer .....	0,3	0,3	0,3	0,3	0,3	0,0
A recevoir .....	0,0	0,0	0,0	0,0	0,0	0,0
Autres opérations à terme						
Valeurs mobilières : Achats .....	49,9	40,0	37,1	51,9	41,5	36,3
Ventes .....	33,5	18,2	16,3	24,2	20,6	18,1
Options émises : Valeurs à recevoir .....	6,1	12,3	15,9	19,3	18,8	18,5
Valeurs à livrer .....	32,2	25,3	29,4	31,8	32,7	35,1
Options acquises : Valeurs à recevoir .....	22,7	18,2	20,3	21,6	24,4	26,6
Valeurs à livrer .....	16,4	25,8	30,4	31,4	32,7	31,5
Futures : Achats .....	1,1	1,6	3,3	2,4	2,0	2,2
Ventes .....	0,7	1,6	2,5	2,7	2,3	2,0
Autres : Valeurs achetées .....	0,9	0,9	0,9	0,9	0,9	0,9
Valeurs vendues .....	0,8	0,8	0,8	0,8	0,8	0,8
<b>PRODUITS ET CHARGES COUVERTS ANTICIPATIVEMENT</b>						
Produits .....	151,7	132,2	133,5	128,2	177,9	136,0
Charges .....	152,2	129,9	132,1	126,2	176,6	134,3
<b>CREDITS D'ENGAGEMENT UTILISES</b> .....	1.274,5	1.253,6	1.268,7	1.296,0	1.287,0	1.286,4
<b>LIGNES DE CREDIT CONFIRMÉES</b>						
Lignes de crédit obtenues .....	253,5	257,9	265,7	270,6	268,0	272,2
Lignes de crédit accordées						
A des établissements de crédit .....	514,1	467,7	480,3	465,2	461,0	472,0
A la clientèle						
Pour crédits de décaissement .....	5.649,0	5.712,3	5.695,7	5.812,7	5.777,3	5.878,1
Pour crédits d'engagement .....	857,7	835,1	863,0	844,4	835,5	845,5
<b>GARANTIES</b>						
Actifs grevés de sûretés réelles .....	1.629,2	1.671,2	2.133,4	2.107,0	1.492,9	1.577,8
Garanties reçues .....	17.120,0	16.891,1	16.914,3	17.124,3	16.695,9	16.758,2
<b>VALEURS ET CREANCES CONFIEES</b>						
A l'établissement de crédit						
A découvert .....	58.616,3	60.376,5	62.500,8	63.203,5	63.809,2	65.675,3
A titre fiduciaire .....	48,5	51,7	47,9	47,5	47,2	47,6
Autres .....	221,4	298,3	242,0	252,6	221,0	223,9
Par l'établissement de crédit						
A titre fiduciaire .....	0,0	0,6	0,6	0,6	0,6	0,6
Autres .....	53.953,6	57.102,4	58.808,0	60.168,9	60.560,3	64.920,4
<b>AUTRES DROITS ET ENGAGEMENTS</b> .....	1.048,9	1.069,0	841,8	803,5	999,9	794,0

<sup>1</sup> Communication sur base de la situation sociale pour les établissements de crédit de droit belge et sur base de la situation territoriale pour les succursales d'établissements de crédit de droit étranger établies en Belgique.

Référence bibliographique : *Bulletin de la Banque Nationale de Belgique*, LXIX<sup>e</sup> année, n° 11, novembre 1994.



## XIV - 5b. — POSTES HORS BILAN DES SEPT GRANDS ETABLISSEMENTS DE CREDIT DE DROIT BELGE <sup>1</sup>

(milliards de francs)

Postes	1994 31 déc.	1995 31 mars	1995 31 mai	1995 30 juin	1995 31 juillet	1995 31 août
<b>OPERATIONS AU COMPTANT EN VOIE DE LIQUIDATION</b>						
Opérations de change au comptant .....	987,2	1.221,2	1.262,3	1.293,5	905,4	1.253,1
Prêts et emprunts						
Montants à recevoir .....	480,4	658,5	679,3	714,5	582,3	745,3
Montants à livrer .....	571,1	687,0	646,3	576,3	536,4	681,4
Achats et ventes de valeurs mobilières et de titres négociables						
Montants à recevoir (ventes) .....	66,7	168,4	166,2	126,6	84,6	94,2
Montants à livrer (achats) .....	76,2	190,5	227,8	145,1	83,4	87,6
<b>OPERATIONS A TERME</b>						
Opérations à terme sur devises						
Opérations de change à terme .....	9.373,0	10.503,6	10.765,1	10.485,4	10.194,9	10.825,7
Swaps de devises et d'intérêts .....	410,1	435,5	341,7	456,0	358,5	382,9
Futures .....	0,0	0,6	0,0	1,5	0,0	0,0
Options .....	206,1	305,1	254,2	228,3	220,0	290,9
Contrats de taux de change à terme .....	0,0	0,0	0,0	0,0	0,0	0,0
Opérations à terme sur taux d'intérêt						
Contrats à terme de dépôt : A placer .....	6,5	1,2	10,9	36,2	2,9	14,1
A recevoir .....	34,3	3,2	3,9	17,1	15,2	12,0
Swaps de taux d'intérêt .....	6.044,9	6.404,5	6.984,6	7.137,0	7.065,5	7.495,0
Futures : Achats .....	362,1	399,4	435,3	340,5	425,7	474,6
Ventes .....	194,6	471,2	460,2	352,2	517,1	536,1
Contrats à terme de taux d'intérêt : Prêts notionnels .....	1.110,4	1.473,5	1.728,9	1.433,0	1.427,5	1.662,3
Emprunts notionnels .....	1.143,9	1.572,9	1.811,0	1.509,9	1.489,9	1.686,1
Options émises : Prêts notionnels .....	204,9	196,3	158,3	162,5	172,0	146,1
Emprunts notionnels .....	173,4	231,1	223,0	199,0	219,9	210,9
Options acquises : Prêts notionnels .....	295,6	315,8	319,4	262,1	283,6	262,5
Emprunts notionnels .....	319,6	304,6	264,7	282,0	324,1	296,4
Autres : A libérer .....	0,3	0,3	0,3	0,3	0,3	0,0
A recevoir .....	0,0	0,0	0,0	0,0	0,0	0,0
Autres opérations à terme						
Valeurs mobilières : Achats .....	43,7	33,2	30,0	40,7	30,8	27,2
Ventes .....	14,2	16,5	13,7	14,7	15,9	14,6
Options émises : Valeurs à recevoir .....	1,6	5,6	5,7	6,1	6,3	6,4
Valeurs à livrer .....	25,6	14,6	16,8	17,9	18,2	18,7
Options acquises : Valeurs à recevoir .....	18,7	10,6	10,5	12,0	12,1	12,3
Valeurs à livrer .....	13,3	17,2	18,9	19,7	18,9	19,1
Futures : Achats .....	0,0	0,0	0,6	0,1	0,1	0,5
Ventes .....	0,0	0,2	0,1	0,1	0,1	0,1
Autres : Valeurs achetées .....	0,8	0,8	0,8	0,8	0,8	0,8
Valeurs vendues .....	0,8	0,8	0,8	0,8	0,8	0,8
<b>PRODUITS ET CHARGES COUVERTS ANTICIPATIVEMENT</b>						
Produits .....	151,0	131,3	132,6	127,2	123,1	124,5
Charges .....	151,8	129,3	131,5	125,6	122,0	123,2
<b>CREDITS D'ENGAGEMENT UTILISES</b> .....	750,2	746,8	740,0	771,9	766,4	786,7
<b>LIGNES DE CREDIT CONFIRMES</b>						
Lignes de crédit obtenues .....	123,2	129,8	130,1	128,0	126,1	128,0
Lignes de crédit accordées						
A des établissements de crédit .....	304,4	290,2	299,6	286,1	289,1	300,3
A la clientèle						
Pour crédits de décaissement .....	3.733,6	3.754,4	3.747,4	3.790,3	3.804,8	3.863,2
Pour crédits d'engagement .....	658,0	641,5	638,8	629,1	632,4	645,8
<b>GARANTIES</b>						
Actifs grevés de sûretés réelles .....	1.115,4	1.135,0	1.572,4	1.548,4	942,5	971,4
Garanties reçues .....	6.477,8	6.624,5	6.884,9	6.961,8	6.495,9	6.443,0
<b>VALEURS ET CREANCES CONFIEES</b>						
A l'établissement de crédit						
A découvert .....	5.633,3	5.189,7	5.454,3	5.701,1	5.745,6	5.787,6
A titre fiduciaire .....	8,0	7,8	10,4	10,2	10,5	10,9
Autres .....	123,5	114,4	112,5	128,4	95,6	91,9
Par l'établissement de crédit						
A titre fiduciaire .....	0,0	0,0	0,0	0,0	0,0	0,0
Autres .....	6.506,0	6.742,2	6.744,4	7.470,1	7.184,8	7.230,6
<b>AUTRES DROITS ET ENGAGEMENTS</b> .....	961,7	982,0	745,5	703,0	899,4	692,5

<sup>1</sup> Communication sur base de la situation sociale.

**XIV - 5c. — POSTES HORS BILAN DES AUTRES ETABLISSEMENTS DE CREDIT DE DROIT BELGE <sup>1</sup>**

(milliards de francs)

Postes	1994 31 déc.	1995 31 mars	1995 31 mai	1995 30 juin	1995 31 juillet	1995 31 août
<b>OPERATIONS AU COMPTANT EN VOIE DE LIQUIDATION</b>						
Opérations de change au comptant .....	320,5	550,9	569,6	451,1	304,7	422,5
Prêts et emprunts						
Montants à recevoir .....	88,5	172,4	159,2	199,0	140,2	160,4
Montants à livrer .....	79,3	107,6	176,0	127,4	131,1	130,8
Achats et ventes de valeurs mobilières et de titres négociables						
Montants à recevoir (ventes) .....	34,3	93,3	56,7	46,9	25,7	36,4
Montants à livrer (achats) .....	39,8	94,7	93,0	53,5	26,7	45,2
<b>OPERATIONS A TERME</b>						
Opérations à terme sur devises						
Opérations de change à terme .....	3.368,8	3.717,3	3.797,1	3.737,4	3.543,1	3.773,9
Swaps de devises et d'intérêts .....	517,1	547,7	554,5	486,3	485,0	526,0
Futures .....	0,3	0,8	1,0	0,9	0,7	0,6
Options .....	135,1	362,2	292,2	220,7	177,4	242,3
Contrats de taux de change à terme .....	1,4	0,1	0,1	0,3	0,5	0,0
Opérations à terme sur taux d'intérêt						
Contrats à terme de dépôt : A placer .....	16,8	4,2	1,5	9,6	1,5	11,8
A recevoir .....	47,2	11,0	2,5	24,9	3,0	7,4
Swaps de taux d'intérêt .....	3.220,6	3.319,2	3.467,2	3.469,4	3.445,8	3.607,3
Futures : Achats .....	68,8	146,8	157,0	101,0	108,1	170,7
Ventes .....	77,9	201,6	221,3	97,9	115,5	200,3
Contrats à terme de taux d'intérêt : Prêts notionnels .....	477,7	601,8	892,5	700,0	668,1	733,5
Emprunts notionnels .....	542,9	564,3	812,1	675,6	662,6	736,8
Options émises : Prêts notionnels .....	31,2	35,0	30,1	26,0	26,8	29,2
Emprunts notionnels .....	41,7	45,3	37,7	32,8	35,2	40,7
Options acquises : Prêts notionnels .....	23,9	25,3	21,6	22,5	30,7	30,2
Emprunts notionnels .....	31,9	29,6	32,8	40,3	38,4	43,1
Autres : A libérer .....	0,0	0,0	0,0	0,0	0,0	0,0
A recevoir .....	0,0	0,0	0,0	0,0	0,0	0,0
Autres opérations à terme						
Valeurs mobilières : Achats .....	5,8	6,2	6,2	11,1	10,6	8,2
Ventes .....	19,2	1,2	1,2	9,4	4,6	2,5
Options émises : Valeurs à recevoir .....	4,5	6,6	10,0	13,0	12,3	11,8
Valeurs à livrer .....	6,6	9,7	11,6	12,9	13,5	16,3
Options acquises : Valeurs à recevoir .....	4,0	7,5	9,7	9,4	12,1	14,1
Valeurs à livrer .....	3,1	7,6	10,5	10,6	12,9	12,3
Futures : Achats .....	0,6	1,3	2,3	2,3	1,9	1,6
Ventes .....	0,7	1,4	2,4	2,6	2,2	1,9
Autres : Valeurs achetées .....	0,0	0,0	0,0	0,0	0,1	0,1
Valeurs vendues .....	0,0	0,0	0,0	0,0	0,0	0,0
<b>PRODUITS ET CHARGES COUVERTS ANTICIPATIVEMENT</b>						
Produits .....	0,6	0,6	0,5	0,6	0,5	0,6
Charges .....	0,2	0,3	0,2	0,2	0,2	0,2
<b>CREDITS D'ENGAGEMENT UTILISES</b> .....	228,1	202,8	207,0	208,8	213,5	210,9
<b>LIGNES DE CREDIT CONFIRMES</b>						
Lignes de crédit obtenues .....	109,5	107,1	107,6	107,4	106,8	108,6
Lignes de crédit accordées						
A des établissements de crédit .....	169,0	142,8	147,8	146,7	146,4	146,9
A la clientèle						
Pour crédits de décaissement .....	1.320,4	1.300,9	1.336,2	1.376,1	1.330,3	1.366,2
Pour crédits d'engagement .....	149,1	147,9	175,6	161,2	150,7	146,6
<b>GARANTIES</b>						
Actifs grevés de sûretés réelles .....	477,0	499,5	501,6	493,2	485,1	539,6
Garanties reçues .....	3.093,1	2.954,8	2.430,9	2.438,2	2.399,7	2.434,6
<b>VALEURS ET CREANCES CONFIEES</b>						
A l'établissement de crédit						
A découvert .....	1.548,0	1.548,6	1.594,7	1.605,4	1.796,5	1.656,8
A titre fiduciaire .....	37,7	36,7	35,0	34,7	34,2	34,1
Autres .....	62,4	104,2	79,6	84,0	85,1	95,7
Par l'établissement de crédit						
A titre fiduciaire .....	0,0	0,6	0,6	0,6	0,6	0,6
Autres .....	2.310,7	2.463,1	2.355,6	2.363,0	2.367,5	4.896,3
<b>AUTRES DROITS ET ENGAGEMENTS</b> .....	75,1	78,8	88,0	92,4	92,5	93,5

<sup>1</sup> Communication sur base de la situation sociale.

**XIV - 5d. — POSTES HORS BILAN DES SUCCURSALES <sup>1</sup>**

(milliards de francs)

Postes	1994 31 déc.	1995 31 mars	1995 31 mai	1995 30 juin	1995 31 juillet	1995 31 août
<b>OPERATIONS AU COMPTANT EN VOIE DE LIQUIDATION</b>						
Opérations de change au comptant .....	454,7	884,6	858,3	655,5	670,6	683,7
Prêts et emprunts						
Montants à recevoir .....	314,2	527,5	496,7	302,4	331,5	347,1
Montants à livrer .....	185,3	364,8	361,8	223,0	221,7	349,7
Achats et ventes de valeurs mobilières et de titres négociables						
Montants à recevoir (ventes) .....	30,1	87,6	63,5	60,3	37,2	62,1
Montants à livrer (achats) .....	30,3	101,4	72,6	54,2	29,0	49,4
<b>OPERATIONS A TERME</b>						
Opérations à terme sur devises						
Opérations de change à terme .....	4.784,7	5.656,6	5.012,7	4.829,2	4.809,6	4.755,2
Swaps de devises et d'intérêts .....	558,6	313,0	277,4	204,8	200,7	229,1
Futures .....	0,0	0,0	0,0	0,0	0,0	0,0
Options .....	72,2	140,2	122,9	112,8	88,3	98,5
Contrats de taux de change à terme .....	7,9	16,3	12,3	14,2	3,4	26,4
Opérations à terme sur taux d'intérêt						
Contrats à terme de dépôt : A placer .....	25,5	0,2	0,0	3,6	0,0	13,7
A recevoir .....	23,9	0,1	1,0	8,4	5,0	9,9
Swaps de taux d'intérêt .....	4.426,6	6.464,8	4.620,0	4.089,2	4.228,2	4.423,2
Futures : Achats .....	521,9	467,3	603,1	429,2	477,6	591,7
Ventes .....	633,1	499,6	629,9	449,8	508,8	503,4
Contrats à terme de taux d'intérêt : Prêts notionnels .....	784,6	1.092,6	1.270,4	1.023,6	1.009,9	1.229,3
Emprunts notionnels .....	857,2	1.136,1	1.311,7	1.045,9	1.052,2	1.210,7
Options émises : Prêts notionnels .....	24,6	37,6	30,1	33,9	29,9	32,0
Emprunts notionnels .....	17,5	27,9	27,8	32,3	33,5	33,1
Options acquises : Prêts notionnels .....	11,7	29,3	30,2	27,8	31,0	25,6
Emprunts notionnels .....	26,6	40,1	32,8	32,0	31,0	28,2
Autres : A libérer .....	0,0	0,0	0,0	0,0	0,0	0,0
A recevoir .....	0,0	0,0	0,0	0,0	0,0	0,0
Autres opérations à terme						
Valeurs mobilières : Achats .....	0,4	0,5	0,9	0,1	0,2	0,9
Ventes .....	0,2	0,5	1,5	0,1	0,2	0,9
Options émises : Valeurs à recevoir .....	0,0	0,1	0,2	0,2	0,2	0,2
Valeurs à livrer .....	0,0	1,0	1,0	1,0	1,0	0,1
Options acquises : Valeurs à recevoir .....	0,0	0,1	0,2	0,2	0,2	0,2
Valeurs à livrer .....	0,0	1,0	1,0	1,0	1,0	0,1
Futures : Achats .....	0,5	0,3	0,4	0,0	0,0	0,2
Ventes .....	0,0	0,0	0,0	0,0	0,0	0,0
Autres : Valeurs achetées .....	0,0	0,0	0,0	0,0	0,0	0,0
Valeurs vendues .....	0,0	0,0	0,0	0,0	0,0	0,0
<b>PRODUITS ET CHARGES COUVERTS ANTICIPATIVEMENT</b>						
Produits .....	0,1	0,3	0,4	0,4	54,3	10,9
Charges .....	0,1	0,3	0,4	0,4	54,3	10,9
<b>CREDITS D'ENGAGEMENT UTILISES</b> .....	296,2	304,1	321,7	315,3	307,1	288,8
<b>LIGNES DE CREDIT CONFIRMÉES</b>						
Lignes de crédit obtenues .....	20,8	21,1	28,0	35,2	35,1	35,6
Lignes de crédit accordées						
A des établissements de crédit .....	40,7	34,8	32,9	32,3	25,5	24,8
A la clientèle						
Pour crédits de décaissement .....	595,0	657,0	612,1	646,3	642,1	648,7
Pour crédits d'engagement .....	50,5	45,7	48,5	54,1	52,4	53,1
<b>GARANTIES</b>						
Actifs grevés de sûretés réelles .....	36,8	36,6	59,4	65,4	65,4	66,8
Garanties reçues .....	7.549,0	7.311,8	7.598,5	7.724,4	7.800,3	7.880,6
<b>VALEURS ET CREANCES CONFIEES</b>						
A l'établissement de crédit						
A découvert .....	51.434,9	53.638,1	55.451,8	55.897,0	56.267,1	58.230,9
A titre fiduciaire .....	2,9	7,2	2,6	2,5	2,5	2,6
Autres .....	35,5	79,7	49,9	40,1	40,2	36,4
Par l'établissement de crédit						
A titre fiduciaire .....	0,0	0,0	0,0	0,0	0,0	0,0
Autres .....	45.136,9	47.897,1	49.708,1	50.335,9	51.008,0	52.793,5
<b>AUTRES DROITS ET ENGAGEMENTS</b> .....	12,1	8,2	8,2	8,0	8,0	8,0

<sup>1</sup> Communication sur base de la situation territoriale.

**XIV - 6a. — COMPTE DE PROFITS ET DE PERTES DE L'ENSEMBLE DES ETABLISSEMENTS DE CREDIT : CHIFFRES TRIMESTRIELS <sup>1</sup>**

(milliards de francs)

**PRODUITS**

Postes	1993 31 déc.	1994 31 mars	1994 30 juin	1994 30 sept.	1994 31 déc.	1995 31 mars	1995 30 juin
<b>PRODUITS D'EXPLOITATION</b> .....	<b>774,6</b>	<b>699,4</b>	<b>682,9</b>	<b>669,7</b>	<b>733,7</b>	<b>782,7</b>	<b>867,8</b>
Intérêts et produits assimilés .....	606,8	530,1	518,3	525,2	571,9	532,3	605,5
Créances interbancaires .....	127,5	96,8	99,3	104,5	110,7	117,1	131,3
Crédits .....	170,1	158,1	157,3	157,3	158,3	152,3	155,6
Effets de commerce .....	3,3	2,9	2,9	2,7	2,6	2,6	2,6
Acceptations propres .....	0,7	0,5	0,5	0,5	0,4	0,5	0,5
Location-financement et créances similaires .....	0,9	0,9	0,9	0,9	0,9	0,9	0,9
Prêts à taux de chargement forfaitaire .....	10,8	10,4	10,9	10,5	10,3	10,1	10,6
Prêts hypothécaires .....	33,1	31,7	32,0	32,9	33,9	29,6	29,9
Prêts à terme .....	99,2	93,2	91,3	92,6	91,2	89,9	92,7
Autres .....	22,0	18,6	18,7	17,1	19,1	18,7	18,3
Valeurs mobilières et titres négociables à placer et à réaliser	-13,5	5,2	8,2	6,8	5,0	5,2	5,2
Placements en valeurs mobilières et titres négociables .....	141,1	115,8	106,0	107,7	112,8	112,2	114,5
Opérations de couverture affectée à terme .....	181,6	154,2	147,6	149,0	185,1	145,6	198,9
Opérations de couverture sur devises <sup>2</sup> .....	60,2	41,7	35,1	30,5	30,9	32,8	37,2
Opérations de couverture sur taux d'intérêt <sup>2</sup> .....	84,6	84,8	90,4	94,8	106,0	110,7	123,0
Revenus d'actions et d'autres valeurs mobilières à revenu variable .....	2,3	0,6	1,7	0,4	1,4	0,3	2,3
Commissions perçues pour services financiers fournis .....	15,8	18,1	15,2	14,6	16,7	14,7	14,6
Autres produits financiers .....	128,1	140,9	129,1	116,1	118,1	223,5	228,7
De l'activité de change .....	80,3	63,2	58,0	74,4	58,2	85,8	110,1
De trading en valeurs mobilières et titres négociables à revenu fixe .....	10,7	9,9	8,6	6,8	6,5	7,1	8,7
De trading en opérations sur taux d'intérêt .....	32,1	54,3	54,1	32,9	51,5	121,6	97,9
De trading en valeurs mobilières à revenu variable .....	0,9	0,3	0,2	0,2	0,2	0,3	0,3
De métaux précieux .....	0,1	0,1	0,1	0,1	0,2	0,2	0,1
Plus-values sur valeurs mobilières et titres négociables de placement .....	4,0	13,2	8,1	1,7	1,5	8,6	11,7
Produits des immobilisations financières .....	4,6	1,6	4,8	1,7	7,2	1,8	4,7
Reprises de réductions de valeur et reprises et utilisations de provisions .....	10,4	3,1	7,5	6,2	11,9	4,9	6,5
Autres produits d'exploitation .....	6,8	5,1	6,3	5,4	6,5	5,1	5,6
<b>PRODUITS EXCEPTIONNELS</b> .....	<b>8,0</b>	<b>0,8</b>	<b>0,6</b>	<b>1,7</b>	<b>3,0</b>	<b>1,3</b>	<b>1,1</b>
<b>REGULARISATIONS D'IMPOTS ET REPRISES DE PROVISIONS FISCALES</b> .....	<b>0,4</b>	<b>0,1</b>	<b>0,3</b>	<b>0,0</b>	<b>0,6</b>	<b>0,3</b>	<b>0,2</b>
<b>PERTE DE L'EXERCICE</b> .....	<b>1,2</b>	<b>0,3</b>	<b>0,9</b>	<b>0,0</b>	<b>0,7</b>	<b>1,5</b>	<b>0,7</b>
<b>PRELEVEMENTS SUR LES IMPOTS DIFFERES ET SUR LES RESERVES IMMUNISEES</b> .....	<b>0,1</b>	<b>0,1</b>	<b>0,0</b>	<b>0,0</b>	<b>0,4</b>	<b>0,2</b>	<b>0,1</b>
<b>PERTE DE L'EXERCICE A AFFECTER</b> .....	<b>1,1</b>	<b>0,3</b>	<b>0,9</b>	<b>0,0</b>	<b>0,8</b>	<b>1,5</b>	<b>0,7</b>
<b>TOTAL PRODUITS</b> ...	<b>784,2</b>	<b>700,7</b>	<b>684,8</b>	<b>671,4</b>	<b>738,5</b>	<b>786,0</b>	<b>869,9</b>

<sup>1</sup> Communication sur base de la situation sociale pour les établissements de crédit de droit belge et sur base de la situation territoriale pour les succursales d'établissements de crédit de droit étranger établies en Belgique.

<sup>2</sup> La ventilation n'est pas connue pour les succursales des établissements de crédit relevant du droit d'un autre état membre de l'Union Européenne ou pour les succursales assimilées.

Référence bibliographique : Bulletin de la Banque Nationale de Belgique, LXIX<sup>e</sup> année, n° 11, novembre 1994.

## XIV - 6a. — COMPTE DE PROFITS ET DE PERTES DE L'ENSEMBLE DES ETABLISSEMENTS DE CREDIT : CHIFFRES TRIMESTRIELS <sup>1</sup>

(milliards de francs)

### CHARGES

Postes	1993 31 déc.	1994 31 mars	1994 30 juin	1994 30 sept.	1994 31 déc.	1995 31 mars	1995 30 juin
<b>CHARGES D'EXPLOITATION</b> .....	<b>764,1</b>	<b>674,7</b>	<b>661,9</b>	<b>653,2</b>	<b>716,3</b>	<b>766,7</b>	<b>842,4</b>
Intérêts et charges assimilées .....	539,3	434,0	445,6	449,5	497,4	461,5	530,0
<i>Dettes interbancaires</i> .....	159,3	122,8	123,2	126,6	132,7	138,0	154,2
<i>Dettes envers la clientèle</i> .....	110,4	95,3	89,5	86,3	88,4	90,0	91,1
<i>Dépôts à vue</i> .....	9,0	8,6	8,0	7,4	8,1	8,1	8,2
<i>Dépôts à terme et dépôts spéciaux</i> .....	76,7	61,4	53,8	50,6	50,6	51,9	52,8
<i>Dépôts d'épargne réglementés</i> .....	22,4	22,3	23,6	25,0	25,5	25,7	25,3
<i>Dépôts liés à des prêts hypothécaires</i> .....	0,2	0,2	0,1	0,3	0,2	0,2	0,2
<i>Autres dettes envers la clientèle</i> .....	2,0	2,8	4,0	3,0	4,0	4,1	4,7
<i>Dettes représentées par un titre</i> .....	77,4	77,0	73,7	78,5	77,4	75,6	76,1
<i>Certificats de dépôt et dettes similaires</i> .....	1,2	1,2	1,0	2,3	2,4	1,9	3,0
<i>Bons de caisse</i> .....	75,4	73,4	71,0	74,4	73,1	73,4	72,8
<i>Emprunts obligataires</i> .....	0,7	2,4	1,7	1,8	1,9	0,3	0,3
<i>Dettes subordonnées</i> .....	5,5	5,2	5,6	5,4	6,2	6,7	7,3
<i>Opérations de couverture affectée à terme</i> .....	186,8	133,6	153,6	152,7	192,7	151,2	201,3
<i>Opérations de couverture sur devises</i> <sup>2</sup> .....	57,4	38,9	36,0	32,4	32,1	35,8	39,7
<i>Opérations de couverture sur taux d'intérêt</i> <sup>2</sup> .....	89,4	89,2	94,3	99,5	111,6	113,8	123,3
Commissions versées pour recours à des services financiers .....	7,8	8,7	8,4	9,2	8,7	8,6	8,9
Autres charges financières .....	110,7	147,7	117,3	110,6	117,8	209,6	212,6
<i>De l'activité de change</i> .....	75,2	61,4	51,9	65,3	56,0	83,5	109,8
<i>De trading en valeurs mobilières et titres négociables à revenu fixe</i> .....	6,3	12,0	11,4	4,2	7,3	5,6	6,1
<i>De trading en opérations sur taux d'intérêt</i> .....	28,9	72,5	52,5	39,1	51,4	119,0	95,3
<i>De trading en valeurs mobilières à revenu variable</i> .....	0,3	0,4	0,3	0,2	0,0	0,2	0,3
<i>De métaux précieux</i> .....	0,1	0,1	0,1	0,1	0,2	0,2	0,1
<i>Moins-values sur valeurs mobilières et titres négociables de placement</i> .....	-0,1	1,3	1,1	1,7	3,0	1,2	1,0
Rémunérations, charges sociales et pensions .....	45,4	44,5	44,4	43,4	43,9	44,7	44,4
Amortissements et réductions de valeur sur immobilisations non financières .....	5,5	5,3	5,7	5,7	6,0	5,3	5,6
Autres charges d'exploitation .....	24,3	21,8	22,3	22,6	24,0	23,5	23,0
Réductions de valeur et provisions .....	31,0	12,7	18,2	12,3	18,3	13,4	17,8
<b>CHARGES EXCEPTIONNELLES</b> .....	<b>1,1</b>	<b>0,5</b>	<b>0,3</b>	<b>0,5</b>	<b>3,4</b>	<b>0,4</b>	<b>2,3</b>
<b>IMPOTS</b> .....	<b>4,8</b>	<b>8,6</b>	<b>8,1</b>	<b>3,7</b>	<b>6,3</b>	<b>7,1</b>	<b>8,3</b>
<b>BENEFICE DE L'EXERCICE</b> .....	<b>14,2</b>	<b>16,9</b>	<b>14,5</b>	<b>14,1</b>	<b>12,1</b>	<b>11,7</b>	<b>16,8</b>
<b>TRANSFERT AUX IMPOTS DIFFERES ET AUX RESERVES IMMUNISEES</b> .....	<b>0,4</b>	<b>0,6</b>	<b>0,4</b>	<b>0,0</b>	<b>0,5</b>	<b>0,7</b>	<b>0,1</b>
<b>BENEFICE DE L'EXERCICE A AFFECTER</b> .....	<b>13,9</b>	<b>16,3</b>	<b>14,2</b>	<b>14,0</b>	<b>12,0</b>	<b>11,1</b>	<b>16,8</b>
<b>TOTAL CHARGES</b> ...	<b>784,2</b>	<b>700,7</b>	<b>684,8</b>	<b>671,4</b>	<b>738,5</b>	<b>786,0</b>	<b>869,9</b>

<sup>1</sup> Communication sur base de la situation sociale pour les établissements de crédit de droit belge et sur base de la situation territoriale pour les succursales d'établissements de crédit de droit étranger établies en Belgique.

<sup>2</sup> La ventilation n'est pas connue pour les succursales des établissements de crédit relevant du droit d'un autre état membre de l'Union Européenne ou pour les succursales assimilées.

**XIV - 6b. — COMPTE DE PROFITS ET DE PERTES DES SEPT GRANDS ETABLISSEMENTS DE CREDIT  
DE DROIT BELGE : CHIFFRES TRIMESTRIELS <sup>1</sup>**

(milliards de francs)

**PRODUITS**

Postes	1993 31 déc.	1994 31 mars	1994 30 juin	1994 30 sept.	1994 31 déc.	1995 31 mars	1995 30 juin
<b>PRODUITS D'EXPLOITATION</b> .....	<b>384,2</b>	<b>357,0</b>	<b>348,4</b>	<b>344,8</b>	<b>368,0</b>	<b>397,9</b>	<b>443,1</b>
Intérêts et produits assimilés .....	328,2	302,4	300,1	301,7	312,8	324,2	347,4
Créances interbancaires .....	49,4	45,2	45,0	47,9	49,5	55,2	61,9
Crédits .....	112,4	107,1	107,4	107,5	107,9	106,9	109,1
Effets de commerce .....	2,1	1,8	1,7	1,5	1,5	1,5	1,5
Acceptations propres .....	0,6	0,5	0,4	0,4	0,3	0,4	0,4
Location-financement et créances similaires .....	0,2	0,2	0,2	0,2	0,2	0,2	0,3
Prêts à taux de chargement forfaitaire .....	6,3	6,1	6,6	6,4	6,1	6,0	6,4
Prêts hypothécaires .....	19,0	19,5	19,9	20,6	21,1	21,2	21,5
Prêts à terme .....	70,1	66,7	66,2	66,5	65,2	64,7	66,5
Autres .....	14,0	12,4	12,4	11,9	13,4	13,0	12,6
Valeurs mobilières et titres négociables à placer et à réaliser .....	-17,9	3,0	3,8	3,9	4,0	3,7	3,5
Placements en valeurs mobilières et titres négociables .....	96,6	70,2	65,7	66,7	69,6	70,5	74,0
Opérations de couverture affectée à terme .....	87,8	76,9	78,1	75,7	81,8	87,7	98,9
Opérations de couverture sur devises .....	30,9	22,1	18,1	14,3	14,3	14,8	17,7
Opérations de couverture sur taux d'intérêt .....	56,9	54,8	60,1	61,4	67,5	73,0	81,2
Revenus d'actions et d'autres valeurs mobilières à revenu variable .....	1,7	0,5	1,0	0,3	0,8	0,2	1,5
Commissions perçues pour services financiers fournis .....	10,6	13,0	10,6	10,1	11,6	10,3	10,4
Autres produits financiers .....	30,7	36,0	25,2	27,6	25,2	56,9	74,5
De l'activité de change .....	9,8	7,8	2,0	8,8	5,0	21,1	25,2
De trading en valeurs mobilières et titres négociables à revenu fixe .....	6,8	6,3	4,8	3,9	2,9	5,0	6,3
De trading en opérations sur taux d'intérêt .....	12,8	11,9	13,5	13,0	16,6	23,8	35,5
De trading en valeurs mobilières à revenu variable .....	0,5	0,2	0,2	0,2	0,1	0,1	0,1
De métaux précieux .....	0,1	0,1	0,1	0,1	0,1	0,2	0,1
Plus-values sur valeurs mobilières et titres négociables de placement .....	0,6	9,8	4,6	1,5	0,5	6,8	7,2
Produits des immobilisations financières .....	4,0	1,2	3,2	1,0	6,7	1,4	3,3
Reprises de réductions de valeur et reprises et utilisations de provisions .....	6,2	2,0	5,2	1,8	8,1	2,9	3,7
Autres produits d'exploitation .....	2,8	1,9	3,1	2,2	2,8	2,1	2,3
<b>PRODUITS EXCEPTIONNELS</b> .....	<b>7,5</b>	<b>0,4</b>	<b>-0,1</b>	<b>1,0</b>	<b>1,2</b>	<b>0,9</b>	<b>0,6</b>
<b>REGULARISATIONS D'IMPOTS ET REPRISES DE PROVISIONS FISCALES</b> .....	<b>0,3</b>	<b>0,0</b>	<b>0,3</b>	<b>0,0</b>	<b>0,4</b>	<b>0,0</b>	<b>0,2</b>
<b>PERTE DE L'EXERCICE</b> .....	<b>0,0</b>	<b>0,0</b>	<b>0,0</b>	<b>0,0</b>	<b>0,0</b>	<b>0,0</b>	<b>0,0</b>
<b>PRELEVEMENTS SUR LES IMPOTS DIFFERES ET SUR LES RESERVES IMMUNISEES</b> .....	<b>0,0</b>	<b>0,0</b>	<b>0,0</b>	<b>0,0</b>	<b>0,2</b>	<b>0,1</b>	<b>0,1</b>
<b>PERTE DE L'EXERCICE A AFFECTER</b> .....	<b>0,0</b>	<b>0,0</b>	<b>0,0</b>	<b>0,0</b>	<b>0,0</b>	<b>0,0</b>	<b>0,0</b>
<b>TOTAL PRODUITS</b> ...	<b>392,0</b>	<b>357,4</b>	<b>348,7</b>	<b>345,8</b>	<b>369,8</b>	<b>399,0</b>	<b>444,1</b>

<sup>1</sup> Communication sur base de la situation sociale.

**XIV - 6b. — COMPTE DE PROFITS ET DE PERTES DES SEPT GRANDS ETABLISSEMENTS DE CREDIT  
DE DROIT BELGE : CHIFFRES TRIMESTRIELS <sup>1</sup>**

(milliards de francs)

**CHARGES**

Postes	1993 31 déc.	1994 31 mars	1994 30 juin	1994 30 sept.	1994 31 déc.	1995 31 mars	1995 30 juin
<b>CHARGES D'EXPLOITATION</b> .....	<b>380,6</b>	<b>340,6</b>	<b>335,7</b>	<b>337,9</b>	<b>350,9</b>	<b>386,6</b>	<b>424,3</b>
Intérêts et charges assimilées .....	280,9	251,0	248,7	250,7	262,8	274,9	294,6
<i>Dettes interbancaires</i> .....	61,1	52,9	53,3	56,8	58,3	64,2	72,2
<i>Dettes envers la clientèle</i> .....	75,0	63,5	59,1	57,3	58,9	59,9	61,8
<i>Dépôts à vue</i> .....	4,7	4,3	3,9	3,6	3,8	4,1	4,2
<i>Dépôts à terme et dépôts spéciaux</i> .....	51,4	39,9	34,8	32,4	32,6	32,8	34,5
<i>Dépôts d'épargne réglementés</i> .....	17,5	17,4	18,5	19,6	19,6	19,9	19,4
<i>Dépôts liés à des prêts hypothécaires</i> .....	0,1	0,1	0,1	0,1	0,1	0,1	0,1
<i>Autres dettes envers la clientèle</i> .....	1,4	1,7	1,8	1,6	2,7	3,0	3,7
<i>Dettes représentées par un titre</i> .....	55,2	55,1	52,8	53,3	54,2	54,5	55,0
<i>Certificats de dépôt et dettes similaires</i> .....	1,2	0,9	0,8	1,4	1,6	1,3	2,2
<i>Bons de caisse</i> .....	55,3	53,7	51,9	51,8	52,4	53,0	52,7
<i>Emprunts obligataires</i> .....	-1,3	0,4	0,1	0,1	0,1	0,2	0,2
<i>Dettes subordonnées</i> .....	4,6	4,3	4,3	4,6	5,2	5,6	6,1
<i>Opérations de couverture affectée à terme</i> .....	84,9	75,3	79,3	78,8	86,3	90,8	99,5
<i>Opérations de couverture sur devises</i> .....	26,3	19,6	17,4	14,8	16,0	16,2	18,6
<i>Opérations de couverture sur taux d'intérêt</i> .....	58,6	55,6	61,9	63,9	70,3	74,6	80,9
Commissions versées pour recours à des services financiers	3,7	4,6	4,3	4,9	4,5	4,4	4,6
Autres charges financières .....	24,6	25,9	19,5	23,2	22,5	46,0	64,0
<i>De l'activité de change</i> .....	5,3	4,9	-0,8	5,8	1,6	18,2	23,6
<i>De trading en valeurs mobilières et titres négociables à   revenu fixe</i> .....	3,6	7,6	5,3	3,2	2,8	3,4	4,3
<i>De trading en opérations sur taux d'intérêt</i> .....	14,7	12,8	14,3	13,3	17,0	23,8	35,3
<i>De trading en valeurs mobilières à revenu variable</i> .....	0,2	0,2	0,2	0,2	0,0	0,1	0,3
<i>De métaux précieux</i> .....	0,0	0,1	0,1	0,1	0,0	0,1	0,1
<i>Moins-values sur valeurs mobilières et titres négociables de   placement</i> .....	0,9	0,4	0,4	0,6	1,0	0,4	0,3
Rémunérations, charges sociales et pensions .....	33,6	33,5	33,4	32,3	32,7	33,4	33,3
Amortissements et réductions de valeur sur immobilisations non financières .....	4,4	3,8	4,2	4,2	4,4	4,0	4,2
Autres charges d'exploitation .....	13,4	12,5	12,8	14,0	14,4	14,2	13,6
Réductions de valeur et provisions .....	20,0	9,3	12,8	8,6	9,6	9,7	10,0
<b>CHARGES EXCEPTIONNELLES</b> .....	<b>0,3</b>	<b>0,2</b>	<b>0,3</b>	<b>0,3</b>	<b>2,8</b>	<b>0,1</b>	<b>2,0</b>
<b>IMPOTS</b> .....	<b>1,2</b>	<b>5,5</b>	<b>5,4</b>	<b>2,2</b>	<b>4,9</b>	<b>5,1</b>	<b>6,0</b>
<b>BENEFICE DE L'EXERCICE</b> .....	<b>9,9</b>	<b>11,1</b>	<b>7,3</b>	<b>5,5</b>	<b>11,0</b>	<b>7,1</b>	<b>11,7</b>
<b>TRANSFERT AUX IMPOTS DIFFERES ET AUX RESERVES IMMUNISEES</b> .....	<b>0,3</b>	<b>0,6</b>	<b>0,4</b>	<b>0,0</b>	<b>0,3</b>	<b>0,7</b>	<b>0,1</b>
<b>BENEFICE DE L'EXERCICE A AFFECTER</b> .....	<b>9,6</b>	<b>10,5</b>	<b>7,0</b>	<b>5,5</b>	<b>10,8</b>	<b>6,5</b>	<b>11,7</b>
<b>TOTAL CHARGES</b> ...	<b>392,0</b>	<b>357,4</b>	<b>348,7</b>	<b>345,8</b>	<b>369,8</b>	<b>399,0</b>	<b>444,1</b>

<sup>1</sup> Communication sur base de la situation sociale.

**XIV - 6c. — COMPTE DE PROFITS ET DE PERTES DES AUTRES ETABLISSEMENTS DE CREDIT DE DROIT BELGE : CHIFFRES TRIMESTRIELS <sup>1</sup>**

(milliards de francs)

**PRODUITS**

Postes	1993 31 déc.	1994 31 mars	1994 30 juin	1994 30 sept.	1994 31 déc.	1995 31 mars	1995 30 juin
<b>PRODUITS D'EXPLOITATION</b> .....	<b>191,4</b>	<b>190,3</b>	<b>185,2</b>	<b>158,5</b>	<b>195,6</b>	<b>190,2</b>	<b>199,6</b>
Intérêts et produits assimilés .....	165,4	150,2	142,2	145,0	152,3	147,7	157,1
Créances interbancaires .....	21,7	21,2	17,3	17,0	18,3	18,5	22,3
Crédits .....	47,6	41,3	41,2	40,3	41,5	36,7	37,0
Effets de commerce .....	1,2	1,1	1,1	1,2	0,9	1,1	1,1
Acceptations propres .....	0,1	0,1	0,1	0,1	0,1	0,1	0,1
Location-financement et créances similaires .....	0,7	0,7	0,7	0,6	0,6	0,6	0,6
Prêts à taux de chargement forfaitaire .....	4,4	4,2	4,3	4,1	4,1	4,1	4,1
Prêts hypothécaires .....	14,1	12,1	12,1	12,3	12,7	8,4	8,4
Prêts à terme .....	21,8	19,3	18,7	17,9	18,7	18,0	18,3
Autres .....	5,3	3,9	4,2	4,2	4,4	4,4	4,3
Valeurs mobilières et titres négociables à placer et à réaliser	2,5	1,4	3,0	3,2	0,3	1,0	1,0
Placements en valeurs mobilières et titres négociables ....	36,6	37,0	33,5	34,9	37,1	35,8	35,5
Opérations de couverture affectée à terme .....	57,0	49,3	47,2	49,5	55,1	55,7	61,3
Opérations de couverture sur devises .....	29,3	19,4	16,9	16,1	16,6	18,0	19,5
Opérations de couverture sur taux d'intérêt .....	27,7	29,9	30,3	33,4	38,5	37,7	41,8
Revenus d'actions et d'autres valeurs mobilières à revenu variable .....	0,5	0,1	0,7	0,1	0,6	0,1	0,8
Commissions perçues pour services financiers fournis .....	3,6	3,8	3,2	3,2	3,8	3,4	3,1
Autres produits financiers .....	16,0	34,1	34,6	8,2	33,4	35,9	33,5
De l'activité de change .....	-2,8	9,8	10,0	3,1	5,3	8,4	5,5
De trading en valeurs mobilières et titres négociables à revenu fixe .....	2,2	2,7	3,5	1,2	1,2	1,4	1,6
De trading en opérations sur taux d'intérêt .....	12,3	18,5	18,1	2,9	25,8	24,1	22,2
De trading en valeurs mobilières à revenu variable .....	0,3	0,1	0,0	0,0	0,1	0,2	0,1
De métaux précieux .....	0,1	0,0	0,1	0,0	0,1	0,0	0,0
Plus-values sur valeurs mobilières et titres négociables de placement .....	4,0	3,1	2,9	0,9	0,9	1,8	4,2
Produits des immobilisations financières .....	0,5	0,3	1,6	0,7	0,5	0,4	1,4
Reprises de réductions de valeur et reprises et utilisations de provisions .....	4,2	1,0	2,2	0,4	3,8	1,8	2,7
Autres produits d'exploitation .....	1,2	0,8	0,8	0,9	1,2	0,9	0,9
<b>PRODUITS EXCEPTIONNELS</b> .....	<b>0,6</b>	<b>0,3</b>	<b>0,5</b>	<b>0,5</b>	<b>1,7</b>	<b>0,2</b>	<b>0,4</b>
<b>REGULARISATIONS D'IMPOTS ET REPRISES DE PROVISIONS FISCALES</b> .....	<b>0,0</b>	<b>0,1</b>	<b>0,0</b>	<b>0,0</b>	<b>0,3</b>	<b>0,3</b>	<b>0,0</b>
<b>PERTE DE L'EXERCICE</b> .....	<b>0,6</b>	<b>0,2</b>	<b>0,4</b>	<b>-0,1</b>	<b>-0,2</b>	<b>0,5</b>	<b>0,6</b>
<b>PRELEVEMENTS SUR LES IMPOTS DIFFERES ET SUR LES RESERVES IMMUNISEES</b> .....	<b>0,0</b>	<b>0,0</b>	<b>0,0</b>	<b>0,0</b>	<b>0,1</b>	<b>0,0</b>	<b>0,0</b>
<b>PERTE DE L'EXERCICE A AFFECTER</b> .....	<b>0,6</b>	<b>0,2</b>	<b>0,4</b>	<b>-0,1</b>	<b>-0,2</b>	<b>0,5</b>	<b>0,6</b>
<b>TOTAL PRODUITS</b> ...	<b>192,7</b>	<b>190,8</b>	<b>186,0</b>	<b>159,0</b>	<b>197,4</b>	<b>191,3</b>	<b>200,4</b>

<sup>1</sup> Communication sur base de la situation sociale.



**XIV - 6c. — COMPTE DE PROFITS ET DE PERTES DES AUTRES ETABLISSEMENTS DE CREDIT DE DROIT BELGE : CHIFFRES TRIMESTRIELS <sup>1</sup>**

(milliards de francs)

**CHARGES**

Postes	1993 31 déc.	1994 31 mars	1994 30 juin	1994 30 sept.	1994 31 déc.	1994 31 mars	1994 30 juin
<b>CHARGES D'EXPLOITATION</b> .....	<b>186,9</b>	<b>183,7</b>	<b>178,3</b>	<b>153,5</b>	<b>195,0</b>	<b>185,4</b>	<b>194,3</b>
Intérêts et charges assimilées .....	144,4	130,9	123,7	125,2	130,9	129,4	137,8
<i>Dettes interbancaires</i> .....	32,4	31,5	27,7	24,5	27,9	27,2	31,2
<i>Dettes envers la clientèle</i> .....	27,2	23,8	22,9	21,6	21,2	21,3	21,0
<i>Dépôts à vue</i> .....	3,5	3,4	3,2	2,9	3,4	3,2	3,1
<i>Dépôts à terme et dépôts spéciaux</i> .....	18,8	15,1	13,0	12,2	11,1	11,7	11,2
<i>Dépôts d'épargne réglementés</i> .....	5,0	4,9	5,1	5,3	5,9	5,8	5,9
<i>Dépôts liés à des prêts hypothécaires</i> .....	0,1	0,1	0,0	0,2	0,1	0,1	0,1
<i>Autres dettes envers la clientèle</i> .....	-0,2	0,4	1,6	0,9	0,8	0,5	0,6
<i>Dettes représentées par un titre</i> .....	22,0	21,9	20,8	25,2	23,2	21,0	21,0
<i>Certificats de dépôt et dettes similaires</i> .....	-0,1	0,2	0,2	0,9	0,8	0,5	0,7
<i>Bons de caisse</i> .....	20,1	19,7	19,1	22,6	20,6	20,4	20,1
<i>Emprunts obligataires</i> .....	2,0	2,0	1,5	1,6	1,8	0,1	0,1
<i>Dettes subordonnées</i> .....	0,8	0,9	1,3	0,9	1,1	1,1	1,2
<i>Opérations de couverture affectée à terme</i> .....	61,9	52,7	50,9	53,2	57,4	58,8	63,5
<i>Opérations de couverture sur devises</i> .....	31,1	19,3	18,6	17,6	16,1	19,5	21,0
<i>Opérations de couverture sur taux d'intérêt</i> .....	30,9	33,5	32,3	35,6	41,3	39,2	42,4
Commissions versées pour recours à des services financiers	3,7	3,3	3,6	3,8	3,6	3,7	3,8
Autres charges financières .....	11,2	30,9	29,6	6,6	36,4	33,9	29,1
<i>De l'activité de change</i> .....	1,1	6,6	6,7	0,2	7,1	9,3	7,2
<i>De trading en valeurs mobilières et titres négociables à revenu fixe</i> .....	1,6	3,2	5,0	1,0	1,7	1,4	1,2
<i>De trading en opérations sur taux d'intérêt</i> .....	7,9	20,2	17,6	4,5	25,6	22,3	19,8
<i>De trading en valeurs mobilières à revenu variable</i> .....	0,1	0,2	0,1	0,0	0,0	0,1	0,1
<i>De métaux précieux</i> .....	0,1	0,1	0,1	0,1	0,1	0,0	0,0
<i>Moins-values sur valeurs mobilières et titres négociables de placement</i> .....	0,4	0,6	0,3	0,9	1,9	0,8	0,7
Rémunérations, charges sociales et pensions .....	9,3	8,9	9,0	8,9	9,1	9,0	8,9
Amortissements et réductions de valeur sur immobilisations non financières .....	0,9	1,3	1,3	1,2	1,3	1,2	1,3
Autres charges d'exploitation .....	7,3	5,3	5,7	4,8	5,8	5,5	5,9
Réductions de valeur et provisions .....	10,1	3,1	5,3	2,9	8,0	2,8	7,6
<b>CHARGES EXCEPTIONNELLES</b> .....	<b>0,7</b>	<b>0,2</b>	<b>0,0</b>	<b>0,2</b>	<b>0,6</b>	<b>0,3</b>	<b>0,2</b>
<b>IMPOTS</b> .....	<b>2,5</b>	<b>2,0</b>	<b>1,8</b>	<b>1,5</b>	<b>1,0</b>	<b>1,7</b>	<b>2,0</b>
<b>BENEFICE DE L'EXERCICE</b> .....	<b>2,7</b>	<b>4,9</b>	<b>6,0</b>	<b>3,7</b>	<b>0,8</b>	<b>3,9</b>	<b>4,0</b>
<b>TRANSFERT AUX IMPOTS DIFFERES ET AUX RESERVES IMMUNISEES</b> .....	<b>0,1</b>	<b>0,0</b>	<b>0,0</b>	<b>0,1</b>	<b>0,1</b>	<b>0,0</b>	<b>0,0</b>
<b>BENEFICE DE L'EXERCICE A AFFECTER</b> .....	<b>2,6</b>	<b>4,9</b>	<b>6,0</b>	<b>3,7</b>	<b>0,7</b>	<b>3,9</b>	<b>4,0</b>
<b>TOTAL CHARGES</b> ...	<b>192,7</b>	<b>190,8</b>	<b>186,0</b>	<b>159,0</b>	<b>197,4</b>	<b>191,3</b>	<b>200,4</b>

<sup>1</sup> Communication sur base de la situation sociale.

**XIV - 6d. — COMPTE DE PROFITS ET DE PERTES DES SUCCURSALES : CHIFFRES TRIMESTRIELS <sup>1</sup>**

(milliards de francs)

**PRODUITS**

Postes	1993 31 déc.	1994 31 mars	1994 30 juin	1994 30 sept.	1994 31 déc.	1995 31 mars	1995 30 juin
<b>PRODUITS D'EXPLOITATION</b> .....	<b>199,0</b>	<b>152,2</b>	<b>149,3</b>	<b>166,4</b>	<b>170,1</b>	<b>194,5</b>	<b>225,2</b>
Intérêts et produits assimilés .....	113,2	77,5	76,1	78,5	106,9	60,4	101,0
Créances interbancaires .....	56,4	30,3	37,0	39,6	42,9	43,3	47,0
Crédits .....	10,1	9,7	8,6	9,4	8,9	8,7	9,5
Effets de commerce .....	0,1	0,0	0,0	0,0	0,1	0,0	0,0
Acceptations propres .....	0,0	0,0	0,0	0,0	0,0	0,0	0,0
Location-financement et créances similaires .....	0,0	0,1	0,1	0,1	0,1	0,1	0,1
Prêts à taux de chargement forfaitaire .....	0,0	0,1	0,1	0,1	0,1	0,1	0,1
Prêts hypothécaires .....	0,0	0,0	0,0	0,0	0,0	0,0	0,0
Prêts à terme .....	7,2	7,3	6,3	8,2	7,3	7,2	7,9
Autres .....	2,7	2,3	2,1	1,0	1,3	1,3	1,4
Valeurs mobilières et titres négociables à placer et à réaliser	1,9	0,8	1,4	-0,4	0,7	0,4	0,6
Placements en valeurs mobilières et titres négociables ....	7,9	8,6	6,9	6,1	6,2	5,8	5,1
Opérations de couverture affectée à terme .....	36,9	28,0	22,2	23,8	48,2	2,1	38,7
Opérations de couverture sur devises <sup>2</sup> .....	0,0	0,2	0,1	0,0	0,0	0,0	0,0
Opérations de couverture sur taux d'intérêt <sup>2</sup> .....	0,0	0,1	0,1	0,0	0,0	0,0	0,0
Revenus d'actions et d'autres valeurs mobilières à revenu variable .....	0,1	0,1	0,0	0,0	0,0	0,0	0,0
Commissions perçues pour services financiers fournis .....	1,6	1,4	1,3	1,3	1,3	1,1	1,1
Autres produits financiers .....	81,3	70,7	69,3	80,4	59,4	130,6	120,7
De l'activité de change .....	73,2	45,6	45,9	62,4	47,8	56,3	79,4
De trading en valeurs mobilières et titres négociables à revenu fixe .....	1,7	0,9	0,3	1,7	2,4	0,6	0,8
De trading en opérations sur taux d'intérêt .....	7,1	23,9	22,5	16,9	9,1	73,7	40,2
De trading en valeurs mobilières à revenu variable .....	0,0	0,0	0,0	0,0	0,0	0,0	0,0
De métaux précieux .....	0,0	0,0	0,0	0,0	0,0	0,0	0,0
Plus-values sur valeurs mobilières et titres négociables de placement .....	-0,7	0,3	0,6	-0,7	0,1	0,0	0,3
Produits des immobilisations financières .....	0,0	0,0	0,0	0,0	0,0	0,0	0,0
Reprises de réductions de valeur et reprises et utilisations de provisions .....	0,0	0,1	0,1	3,9	0,1	0,3	0,0
Autres produits d'exploitation .....	2,7	2,4	2,4	2,3	2,4	2,2	2,3
<b>PRODUITS EXCEPTIONNELS</b> .....	<b>-0,1</b>	<b>0,1</b>	<b>0,2</b>	<b>0,2</b>	<b>0,1</b>	<b>0,2</b>	<b>0,1</b>
<b>REGULARISATIONS D'IMPOTS ET REPRISES DE PROVISIONS FISCALES</b> .....	<b>0,0</b>	<b>0,0</b>	<b>0,0</b>	<b>0,0</b>	<b>0,0</b>	<b>0,0</b>	<b>0,0</b>
<b>PERTE DE L'EXERCICE</b> .....	<b>0,6</b>	<b>0,1</b>	<b>0,5</b>	<b>0,1</b>	<b>0,9</b>	<b>0,9</b>	<b>0,2</b>
<b>PRELEVEMENTS SUR LES IMPOTS DIFFERES ET SUR LES RESERVES IMMUNISEES</b> .....	<b>0,1</b>	<b>0,0</b>	<b>0,0</b>	<b>-0,1</b>	<b>0,2</b>	<b>0,0</b>	<b>0,0</b>
<b>PERTE DE L'EXERCICE A AFFECTER</b> .....	<b>0,5</b>	<b>0,1</b>	<b>0,5</b>	<b>0,1</b>	<b>1,0</b>	<b>0,9</b>	<b>0,2</b>
<b>TOTAL PRODUITS</b> ...	<b>199,5</b>	<b>152,4</b>	<b>150,0</b>	<b>166,7</b>	<b>171,3</b>	<b>195,7</b>	<b>225,4</b>

<sup>1</sup> Communication sur base de la situation territoriale.

<sup>2</sup> La ventilation n'est pas connue pour les succursales des établissements de crédit relevant du droit d'un autre état membre de l'Union Européenne ou pour les succursales assimilées.

**XIV - 6d. — COMPTE DE PROFITS ET DE PERTES DES SUCCURSALES : CHIFFRES TRIMESTRIELS <sup>1</sup>**

(milliards de francs)

**CHARGES**

Postes	1993 31 déc.	1994 31 mars	1994 30 juin	1994 30 sept.	1994 31 déc.	1995 31 mars	1995 30 juin
<b>CHARGES D'EXPLOITATION</b> .....	<b>196,5</b>	<b>150,5</b>	<b>147,9</b>	<b>161,9</b>	<b>170,4</b>	<b>194,6</b>	<b>223,9</b>
Intérêts et charges assimilées .....	114,0	52,2	73,1	73,6	103,7	57,2	97,5
<i>Dettes interbancaires</i> .....	65,7	38,4	42,1	45,4	46,5	46,6	50,8
<i>Dettes envers la clientèle</i> .....	8,3	8,0	7,6	7,4	8,2	8,9	8,4
<i>Dépôts à vue</i> .....	0,8	0,9	0,9	0,9	0,8	0,9	0,9
<i>Dépôts à terme et dépôts spéciaux</i> .....	6,6	6,3	6,1	6,0	6,9	7,4	7,0
<i>Dépôts d'épargne réglementés</i> .....	0,0	0,0	0,0	0,0	0,0	0,0	0,0
<i>Dépôts liés à des prêts hypothécaires</i> .....	0,0	0,0	0,0	0,0	0,0	0,0	0,0
<i>Autres dettes envers la clientèle</i> .....	0,8	0,7	0,6	0,5	0,5	0,5	0,5
<i>Dettes représentées par un titre</i> .....	0,1	0,1	0,0	0,0	0,0	0,1	0,1
<i>Certificats de dépôt et dettes similaires</i> .....	0,1	0,1	0,0	0,0	0,0	0,1	0,1
<i>Bons de caisse</i> .....	0,0	0,0	0,0	0,0	0,0	0,0	0,0
<i>Emprunts obligataires</i> .....	0,0	0,0	0,0	0,0	0,0	0,0	0,0
<i>Dettes subordonnées</i> .....	0,0	0,0	0,0	0,0	0,0	0,0	0,0
<i>Opérations de couverture affectée à terme</i> .....	40,0	5,6	23,4	20,8	48,9	1,7	38,3
<i>Opérations de couverture sur devises <sup>2</sup></i> .....	0,0	0,0	0,0	0,0	0,0	0,0	0,0
<i>Opérations de couverture sur taux d'intérêt <sup>2</sup></i> .....	0,0	0,1	0,1	0,0	0,0	0,0	0,0
Commissions versées pour recours à des services financiers	0,5	0,7	0,5	0,5	0,6	0,5	0,5
Autres charges financières .....	74,9	90,9	68,1	80,8	59,0	129,7	119,6
<i>De l'activité de change</i> .....	68,8	49,9	46,0	59,3	47,3	56,0	79,0
<i>De trading en valeurs mobilières et titres négociables à revenu fixe</i> .....	1,1	1,2	1,2	0,1	2,8	0,9	0,5
<i>De trading en opérations sur taux d'intérêt</i> .....	6,3	39,5	20,6	21,3	8,8	72,9	40,1
<i>De trading en valeurs mobilières à revenu variable</i> .....	0,0	0,0	0,0	0,0	0,0	0,0	0,0
<i>De métaux précieux</i> .....	0,0	0,0	0,0	0,0	0,0	0,0	0,0
<i>Moins-values sur valeurs mobilières et titres négociables de placement</i> .....	-1,4	0,3	0,4	0,1	0,1	0,0	0,0
Rémunérations, charges sociales et pensions .....	2,4	2,1	2,1	2,2	2,2	2,3	2,2
Amortissements et réductions de valeur sur immobilisations non financières .....	0,2	0,2	0,2	0,2	0,4	0,2	0,2
Autres charges d'exploitation .....	3,6	4,0	3,8	3,8	3,9	3,8	3,5
Réductions de valeur et provisions .....	0,9	0,3	0,1	0,8	0,7	0,9	0,3
<b>CHARGES EXCEPTIONNELLES</b> .....	<b>0,1</b>	<b>0,0</b>	<b>0,1</b>	<b>0,0</b>	<b>0,0</b>	<b>0,1</b>	<b>0,0</b>
<b>IMPOTS</b> .....	<b>1,1</b>	<b>1,0</b>	<b>0,9</b>	<b>0,0</b>	<b>0,4</b>	<b>0,3</b>	<b>0,3</b>
<b>BENEFICE DE L'EXERCICE</b> .....	<b>1,6</b>	<b>0,9</b>	<b>1,2</b>	<b>4,9</b>	<b>0,3</b>	<b>0,7</b>	<b>1,2</b>
<b>TRANSFERT AUX IMPOTS DIFFERES ET AUX RESERVES IMMUNISEES</b> .....	<b>0,0</b>	<b>0,0</b>	<b>0,0</b>	<b>0,0</b>	<b>0,0</b>	<b>0,0</b>	<b>0,0</b>
<b>BENEFICE DE L'EXERCICE A AFFECTER</b> .....	<b>1,7</b>	<b>1,0</b>	<b>1,2</b>	<b>4,8</b>	<b>0,5</b>	<b>0,8</b>	<b>1,1</b>
<b>TOTAL CHARGES</b> ...	<b>199,5</b>	<b>152,4</b>	<b>150,0</b>	<b>166,7</b>	<b>171,3</b>	<b>195,7</b>	<b>225,4</b>

<sup>1</sup> Communication sur base de la situation territoriale.

<sup>2</sup> La ventilation n'est pas connue pour les succursales des établissements de crédit relevant du droit d'un autre état membre de l'Union Européenne ou pour les succursales assimilées.

## XIV - 7a. — COMPTE DE PROFITS ET DE PERTES DE L'ENSEMBLE DES ETABLISSEMENTS DE CREDIT : CHIFFRES ANNUELS <sup>1</sup>

(milliards de francs)

### PRODUITS

Postes	1993 <sup>2</sup>	1994 <sup>2</sup>
<b>PRODUITS D'EXPLOITATION</b> .....	<b>2.945,2</b>	<b>2.811,7</b>
Intérêts et produits assimilés .....	2.314,8	2.132,4
Créances interbancaires .....	476,8	426,2
Crédits .....	657,9	630,8
Effets de commerce .....	13,2	11,1
Acceptations propres .....	2,7	1,9
Location-financement et créances similaires .....	3,6	3,6
Prêts à taux de chargement forfaitaire .....	43,6	42,1
Prêts hypothécaires .....	121,1	130,5
Prêts à terme .....	391,1	368,1
Autres .....	82,7	73,5
Valeurs mobilières et titres négociables à placer et à réaliser .....	21,3	25,2
Placements en valeurs mobilières et titres négociables .....	492,4	441,0
Opérations de couverture affectée à terme .....	666,3	609,2
Opérations de couverture sur devises <sup>3</sup> .....	215,6	138,1
Opérations de couverture sur taux d'intérêt <sup>3</sup> .....	307,9	376,1
Revenus d'actions et d'autres valeurs mobilières à revenu variable .....	7,3	4,0
Commissions perçues pour services financiers fournis .....	56,7	64,5
Autres produits financiers .....	514,5	543,4
De l'activité de change .....	322,0	245,5
De trading en valeurs mobilières et titres négociables à revenu fixe .....	34,7	31,7
De trading en opérations sur taux d'intérêt .....	124,5	239,4
De trading en valeurs mobilières à revenu variable .....	1,8	1,1
De métaux précieux .....	0,5	0,5
Plus-values sur valeurs mobilières et titres négociables de placement .....	31,1	25,2
Produits des immobilisations financières .....	11,1	15,3
Reprises de réductions de valeur et reprises et utilisations de provisions .....	19,6	28,7
Autres produits d'exploitation .....	21,1	23,4
<b>PRODUITS EXCEPTIONNELS</b> .....	<b>11,6</b>	<b>6,0</b>
<b>REGULARISATIONS D'IMPOTS ET REPRIS DE PROVISIONS FISCALES</b> .....	<b>0,8</b>	<b>1,1</b>
<b>PERTE DE L'EXERCICE</b> .....	<b>3,0</b>	<b>2,8</b>
<b>PRELEVEMENTS SUR LES IMPOTS DIFFERES ET SUR LES RESERVES IMMUNISEES</b> .....	<b>0,2</b>	<b>0,5</b>
<b>PERTE DE L'EXERCICE A AFFECTER</b> .....	<b>2,9</b>	<b>2,8</b>
<b>TOTAL PRODUITS</b> ...	<b>2.960,7</b>	<b>2.822,1</b>

<sup>1</sup> Communication sur base de la situation sociale pour les établissements de crédit de droit belge et sur base de la situation territoriale pour les succursales d'établissements de crédit de droit étranger établies en Belgique.

<sup>2</sup> Exercice clôturé entre le 1<sup>er</sup> juillet yy et le 30 juin yy+1

<sup>3</sup> La ventilation n'est pas connue pour les succursales des établissements de crédit relevant du droit d'un autre état membre de l'Union Européenne ou pour les succursales assimilées.

Référence bibliographique : *Bulletin de la Banque Nationale de Belgique*, LXIX<sup>e</sup> année, n° 11, novembre 1994.

**XIV - 7a. — COMPTE DE PROFITS ET DE PERTES DE L'ENSEMBLE DES ETABLISSEMENTS DE CREDIT : CHIFFRES ANNUELS <sup>1</sup>**

(milliards de francs)

**CHARGES**

Postes	1993 <sup>2</sup>	1994 <sup>2</sup>
<b>CHARGES D'EXPLOITATION</b> .....	<b>2.871,7</b>	<b>2.732,3</b>
Intérêts et charges assimilées .....	2.014,5	1.834,9
<i>Dettes interbancaires</i> .....	614,2	517,7
<i>Dettes envers la clientèle</i> .....	426,1	360,5
<i>Dépôts à vue</i> .....	35,4	32,2
<i>Dépôts à terme et dépôts spéciaux</i> .....	290,8	217,4
<i>Dépôts d'épargne réglementés</i> .....	91,3	96,4
<i>Dépôts liés à des prêts hypothécaires</i> .....	0,6	0,7
<i>Autres dettes envers la clientèle</i> .....	8,0	13,8
<i>Dettes représentées par un titre</i> .....	321,1	306,6
<i>Certificats de dépôt et dettes similaires</i> .....	5,1	6,9
<i>Bons de caisse</i> .....	307,3	291,8
<i>Emprunts obligataires</i> .....	8,7	7,8
<i>Dettes subordonnées</i> .....	20,4	22,5
<i>Opérations de couverture affectée à terme</i> .....	632,7	627,6
<i>Opérations de couverture sur devises</i> <sup>3</sup> .....	203,4	139,6
<i>Opérations de couverture sur taux d'intérêt</i> <sup>3</sup> .....	315,6	394,7
Commissions versées pour recours à des services financiers .....	29,2	34,9
Autres charges financières .....	468,9	510,3
<i>De l'activité de change</i> .....	298,2	223,3
<i>De trading en valeurs mobilières et titres négociables à revenu fixe</i> .....	23,6	34,9
<i>De trading en opérations sur taux d'intérêt</i> .....	142,4	243,5
<i>De trading en valeurs mobilières à revenu variable</i> .....	0,8	0,9
<i>De métaux précieux</i> .....	0,4	0,6
<i>Moins-values sur valeurs mobilières et titres négociables de placement</i> .....	3,6	7,0
Rémunérations, charges sociales et pensions .....	173,7	176,0
Amortissements et réductions de valeur sur immobilisations non financières .....	22,3	22,7
Autres charges d'exploitation .....	89,5	91,1
Réductions de valeur et provisions .....	73,6	62,5
<b>CHARGES EXCEPTIONNELLES</b> .....	<b>3,5</b>	<b>5,0</b>
<b>IMPOTS</b> .....	<b>24,8</b>	<b>26,3</b>
<b>BENEFICE DE L'EXERCICE</b> .....	<b>60,6</b>	<b>58,1</b>
<b>TRANSFERT AUX IMPOTS DIFFERES ET AUX RESERVES IMMUNISEES</b> .....	<b>0,8</b>	<b>1,5</b>
<b>BENEFICE DE L'EXERCICE A AFFECTER</b> .....	<b>59,9</b>	<b>57,1</b>
<b>TOTAL CHARGES</b> ...	<b>2.960,7</b>	<b>2.822,1</b>

<sup>1</sup> Communication sur base de la situation sociale pour les établissements de crédit de droit belge et sur base de la situation territoriale pour les succursales d'établissements de crédit de droit étranger établies en Belgique.

<sup>2</sup> Exercice clôturé entre le 1<sup>er</sup> juillet yy et le 30 juin yy+1

<sup>3</sup> La ventilation n'est pas connue pour les succursales des établissements de crédit relevant du droit d'un autre état membre de l'Union Européenne ou pour les succursales assimilées.

**XIV - 7b. — COMPTE DE PROFITS ET DE PERTES DES SEPT GRANDS ETABLISSEMENTS DE CREDIT  
DE DROIT BELGE : CHIFFRES ANNUELS <sup>1</sup>**

(milliards de francs)

**PRODUITS**

Postes	1993 <sup>2</sup>	1994 <sup>2</sup>
<b>PRODUITS D'EXPLOITATION</b> .....	<b>1.462,7</b>	<b>1.418,2</b>
Intérêts et produits assimilés .....	1.280,9	1.217,0
<i>Créances interbancaires</i> .....	204,0	187,7
<i>Crédits</i> .....	441,2	429,9
<i>Effets de commerce</i> .....	8,1	6,6
<i>Acceptations propres</i> .....	2,3	1,6
<i>Location-financement et créances similaires</i> .....	0,6	0,8
<i>Prêts à taux de chargement forfaitaire</i> .....	26,0	25,1
<i>Prêts hypothécaires</i> .....	73,3	81,1
<i>Prêts à terme</i> .....	277,3	264,5
<i>Autres</i> .....	53,6	50,2
<i>Valeurs mobilières et titres négociables à placer et à réaliser</i> .....	8,8	14,7
<i>Placements en valeurs mobilières et titres négociables</i> .....	309,4	272,1
<i>Opérations de couverture affectée à terme</i> .....	317,5	312,6
<i>Opérations de couverture sur devises</i> .....	123,8	68,7
<i>Opérations de couverture sur taux d'intérêt</i> .....	193,7	243,8
Revenus d'actions et d'autres valeurs mobilières à revenu variable .....	6,0	2,6
Commissions perçues pour services financiers fournis .....	39,4	45,3
Autres produits financiers .....	106,6	114,0
<i>De l'activité de change</i> .....	33,6	23,7
<i>De trading en valeurs mobilières et titres négociables à revenu fixe</i> .....	19,1	17,8
<i>De trading en opérations sur taux d'intérêt</i> .....	36,3	55,0
<i>De trading en valeurs mobilières à revenu variable</i> .....	1,3	0,7
<i>De métaux précieux</i> .....	0,3	0,3
<i>Plus-values sur valeurs mobilières et titres négociables de placement</i> .....	15,9	16,5
Produits des immobilisations financières .....	8,4	12,1
Reprises de réductions de valeur et reprises et utilisations de provisions .....	12,5	17,1
Autres produits d'exploitation .....	8,9	10,1
<b>PRODUITS EXCEPTIONNELS</b> .....	<b>8,3</b>	<b>2,6</b>
<b>REGULARISATIONS D'IMPOTS ET REPRISSES DE PROVISIONS FISCALES</b> .....	<b>0,6</b>	<b>0,8</b>
<b>PERTE DE L'EXERCICE</b> .....	<b>0,0</b>	<b>0,0</b>
<b>PRELEVEMENTS SUR LES IMPOTS DIFFERES ET SUR LES RESERVES IMMUNISEES</b> .....	<b>0,0</b>	<b>0,2</b>
<b>PERTE DE L'EXERCICE A AFFECTER</b> .....	<b>0,0</b>	<b>0,0</b>
<b>TOTAL PRODUITS ...</b>	<b>1.471,6</b>	<b>1.421,7</b>

<sup>1</sup> Communication sur base de la situation sociale.

<sup>2</sup> Exercice clôturé entre le 1<sup>er</sup> juillet yy et le 30 juin yy+1

**XIV - 7b. — COMPTE DE PROFITS ET DE PERTES DES SEPT GRANDS ETABLISSEMENTS DE CREDIT  
DE DROIT BELGE : CHIFFRES ANNUELS <sup>1</sup>**

(milliards de francs)

**CHARGES**

Postes	1993 <sup>2</sup>	1994 <sup>2</sup>
<b>CHARGES D'EXPLOITATION</b> .....	<b>1.418,8</b>	<b>1.365,0</b>
Intérêts et charges assimilées .....	1.087,2	1.013,3
<i>Dettes interbancaires</i> .....	249,9	221,2
<i>Dettes envers la clientèle</i> .....	285,7	238,8
<i>Dépôts à vue</i> .....	18,4	15,7
<i>Dépôts à terme et dépôts spéciaux</i> .....	191,0	139,7
<i>Dépôts d'épargne réglementés</i> .....	71,5	75,2
<i>Dépôts liés à des prêts hypothécaires</i> .....	0,2	0,4
<i>Autres dettes envers la clientèle</i> .....	4,5	7,8
<i>Dettes représentées par un titre</i> .....	229,9	215,3
<i>Certificats de dépôt et dettes similaires</i> .....	4,1	4,7
<i>Bons de caisse</i> .....	225,0	209,8
<i>Emprunts obligataires</i> .....	0,9	0,8
<i>Dettes subordonnées</i> .....	16,9	18,3
<i>Opérations de couverture affectée à terme</i> .....	304,9	319,6
<i>Opérations de couverture sur devises</i> .....	108,8	67,8
<i>Opérations de couverture sur taux d'intérêt</i> .....	196,1	251,8
Commissions versées pour recours à des services financiers .....	15,2	18,3
Autres charges financières .....	69,8	91,0
<i>De l'activité de change</i> .....	16,0	11,5
<i>De trading en valeurs mobilières et titres négociables à revenu fixe</i> .....	12,2	18,8
<i>De trading en opérations sur taux d'intérêt</i> .....	39,1	57,4
<i>De trading en valeurs mobilières à revenu variable</i> .....	0,5	0,6
<i>De métaux précieux</i> .....	0,2	0,2
<i>Moins-values sur valeurs mobilières et titres négociables de placement</i> .....	1,8	2,5
Rémunérations, charges sociales et pensions .....	128,9	131,8
Amortissements et réductions de valeur sur immobilisations non financières .....	16,0	16,6
Autres charges d'exploitation .....	51,5	53,7
Réductions de valeur et provisions .....	50,2	40,3
<b>CHARGES EXCEPTIONNELLES</b> .....	<b>1,1</b>	<b>3,6</b>
<b>IMPOTS</b> .....	<b>13,8</b>	<b>18,1</b>
<b>BENEFICE DE L'EXERCICE</b> .....	<b>37,9</b>	<b>34,9</b>
<b>TRANSFERT AUX IMPOTS DIFFERES ET AUX RESERVES IMMUNISEES</b> .....	<b>0,7</b>	<b>1,2</b>
<b>BENEFICE DE L'EXERCICE A AFFECTER</b> .....	<b>37,2</b>	<b>33,8</b>
<b>TOTAL CHARGES</b> ...	<b>1.471,6</b>	<b>1.421,7</b>

<sup>1</sup> Communication sur base de la situation sociale.

<sup>2</sup> Exercice clôturé entre le 1<sup>er</sup> juillet yy et le 30 juin yy+1

**XIV - 7c. — COMPTE DE PROFITS ET DE PERTES DES AUTRES ETABLISSEMENTS DE CREDIT DE DROIT BELGE : CHIFFRES ANNUELS <sup>1</sup>**

(milliards de francs)

**PRODUITS**

Postes	1993 <sup>2</sup>	1994 <sup>2</sup>
<b>PRODUITS D'EXPLOITATION</b> .....	<b>737,6</b>	<b>730,4</b>
Intérêts et produits assimilés .....	627,8	590,3
Créances interbancaires .....	89,7	73,9
Crédits .....	173,7	164,4
Effets de commerce .....	4,8	4,3
Acceptations propres .....	0,4	0,3
Location-financement et créances similaires .....	2,8	2,6
Prêts à taux de chargement forfaitaire .....	17,6	16,7
Prêts hypothécaires .....	47,6	49,2
Prêts à terme .....	82,8	74,7
Autres .....	17,7	16,7
Valeurs mobilières et titres négociables à placer et à réaliser .....	8,6	8,0
Placements en valeurs mobilières et titres négociables .....	150,0	142,7
Opérations de couverture affectée à terme .....	205,9	201,3
Opérations de couverture sur devises .....	91,7	69,2
Opérations de couverture sur taux d'intérêt .....	114,2	132,1
Revenus d'actions et d'autres valeurs mobilières à revenu variable .....	1,2	1,3
Commissions perçues pour services financiers fournis .....	11,7	13,9
Autres produits financiers .....	84,3	110,6
De l'activité de change .....	21,0	28,3
De trading en valeurs mobilières et titres négociables à revenu fixe .....	8,4	8,6
De trading en opérations sur taux d'intérêt .....	41,1	65,2
De trading en valeurs mobilières à revenu variable .....	0,5	0,4
De métaux précieux .....	0,1	0,2
Plus-values sur valeurs mobilières et titres négociables de placement .....	13,2	7,8
Produits des immobilisations financières .....	2,6	3,1
Reprises de réductions de valeur et reprises et utilisations de provisions .....	6,7	7,4
Autres produits d'exploitation .....	3,4	3,8
<b>PRODUITS EXCEPTIONNELS</b> .....	<b>2,9</b>	<b>2,9</b>
<b>REGULARISATIONS D'IMPOTS ET REPRISES DE PROVISIONS FISCALES</b> .....	<b>0,2</b>	<b>0,3</b>
<b>PERTE DE L'EXERCICE</b> .....	<b>1,9</b>	<b>0,4</b>
<b>PRELEVEMENTS SUR LES IMPOTS DIFFERES ET SUR LES RESERVES IMMUNISEES</b> .....	<b>0,1</b>	<b>0,1</b>
<b>PERTE DE L'EXERCICE A AFFECTER</b> .....	<b>1,9</b>	<b>0,4</b>
<b>TOTAL PRODUITS</b> ...	<b>742,7</b>	<b>734,2</b>

<sup>1</sup> Communication sur base de la situation sociale.

<sup>2</sup> Exercice clôturé entre le 1<sup>er</sup> juillet yy et le 30 juin yy+1



**XIV - 7c. — COMPTE DE PROFITS ET DE PERTES DES AUTRES ETABLISSEMENTS DE CREDIT DE DROIT BELGE : CHIFFRES ANNUELS <sup>1</sup>**

(milliards de francs)

**CHARGES**

Postes	1993 <sup>2</sup>	1994 <sup>2</sup>
<b>CHARGES D'EXPLOITATION</b> .....	<b>719,5</b>	<b>711,2</b>
Intérêts et charges assimilées .....	555,5	511,3
<i>Dettes interbancaires</i> .....	142,5	112,1
<i>Dettes envers la clientèle</i> .....	104,6	89,5
<i>Dépôts à vue</i> .....	13,4	13,0
<i>Dépôts à terme et dépôts spéciaux</i> .....	70,0	51,3
<i>Dépôts d'épargne réglementés</i> .....	19,7	21,2
<i>Dépôts liés à des prêts hypothécaires</i> .....	0,3	0,3
<i>Autres dettes envers la clientèle</i> .....	1,1	3,6
<i>Dettes représentées par un titre</i> .....	90,8	91,1
<i>Certificats de dépôt et dettes similaires</i> .....	0,7	2,1
<i>Bons de caisse</i> .....	82,3	82,0
<i>Emprunts obligataires</i> .....	7,8	7,0
<i>Dettes subordonnées</i> .....	3,5	4,2
<i>Opérations de couverture affectée à terme</i> .....	214,1	214,4
<i>Opérations de couverture sur devises</i> .....	94,6	71,6
<i>Opérations de couverture sur taux d'intérêt</i> .....	119,5	142,8
Commissions versées pour recours à des services financiers .....	12,2	14,3
Autres charges financières .....	65,3	103,7
<i>De l'activité de change</i> .....	19,9	20,6
<i>De trading en valeurs mobilières et titres négociables à revenu fixe</i> .....	5,6	10,9
<i>De trading en opérations sur taux d'intérêt</i> .....	37,8	68,0
<i>De trading en valeurs mobilières à revenu variable</i> .....	0,2	0,4
<i>De métaux précieux</i> .....	0,1	0,3
<i>Moins-values sur valeurs mobilières et titres négociables de placement</i> .....	1,6	3,6
Rémunérations, charges sociales et pensions .....	36,5	35,6
Amortissements et réductions de valeur sur immobilisations non financières .....	5,4	5,0
Autres charges d'exploitation .....	23,5	21,8
Réductions de valeur et provisions .....	21,0	19,5
<b>CHARGES EXCEPTIONNELLES</b> .....	<b>2,2</b>	<b>1,2</b>
<b>IMPOTS</b> .....	<b>6,3</b>	<b>6,2</b>
<b>BENEFICE DE L'EXERCICE</b> .....	<b>14,7</b>	<b>15,4</b>
<b>TRANSFERT AUX IMPOTS DIFFERES ET AUX RESERVES IMMUNISEES</b> .....	<b>0,1</b>	<b>0,2</b>
<b>BENEFICE DE L'EXERCICE A AFFECTER</b> .....	<b>14,6</b>	<b>15,3</b>
<b>TOTAL CHARGES</b> ...	<b>742,7</b>	<b>734,2</b>

<sup>1</sup> Communication sur base de la situation sociale.

<sup>2</sup> Exercice clôturé entre le 1<sup>er</sup> juillet yy et le 30 juin yy+1

**XIV - 7d. — COMPTE DE PROFITS ET DE PERTES DES SUCCURSALES : CHIFFRES ANNUELS <sup>1</sup>**

(milliards de francs)

**PRODUITS**

Postes	1993 <sup>2</sup>	1994 <sup>2</sup>
<b>PRODUITS D'EXPLOITATION</b> .....	<b>744,8</b>	<b>663,1</b>
Intérêts et produits assimilés .....	406,0	325,1
Créances interbancaires .....	183,2	164,6
Crédits .....	43,0	36,4
Effets de commerce .....	0,2	0,2
Acceptations propres .....	0,0	0,0
Location-financement et créances similaires .....	0,2	0,3
Prêts à taux de chargement forfaitaire .....	0,0	0,2
Prêts hypothécaires .....	0,2	0,2
Prêts à terme .....	31,0	28,9
Autres .....	11,3	6,6
Valeurs mobilières et titres négociables à placer et à réaliser .....	3,9	2,5
Placements en valeurs mobilières et titres négociables .....	33,1	26,2
Opérations de couverture affectée à terme .....	142,8	95,4
Opérations de couverture sur devises <sup>3</sup> .....	0,1	0,2
Opérations de couverture sur taux d'intérêt <sup>3</sup> .....	0,0	0,2
Revenus d'actions et d'autres valeurs mobilières à revenu variable .....	0,2	0,0
Commissions perçues pour services financiers fournis .....	5,6	5,3
Autres produits financiers .....	323,6	318,8
De l'activité de change .....	267,4	193,5
De trading en valeurs mobilières et titres négociables à revenu fixe .....	7,2	5,4
De trading en opérations sur taux d'intérêt .....	47,1	119,1
De trading en valeurs mobilières à revenu variable .....	0,0	0,0
De métaux précieux .....	0,0	0,0
Plus-values sur valeurs mobilières et titres négociables de placement .....	2,0	0,8
Produits des immobilisations financières .....	0,1	0,0
Reprises de réductions de valeur et reprises et utilisations de provisions .....	0,4	4,2
Autres produits d'exploitation .....	8,9	9,5
<b>PRODUITS EXCEPTIONNELS</b> .....	<b>0,4</b>	<b>0,6</b>
<b>REGULARISATIONS D'IMPOTS ET REPRIS DE PROVISIONS FISCALES</b> .....	<b>0,0</b>	<b>0,0</b>
<b>PERTE DE L'EXERCICE</b> .....	<b>1,0</b>	<b>2,4</b>
<b>PRELEVEMENTS SUR LES IMPOTS DIFFERES ET SUR LES RESERVES IMMUNISEES</b> .....	<b>0,2</b>	<b>0,2</b>
<b>PERTE DE L'EXERCICE A AFFECTER</b> .....	<b>1,0</b>	<b>2,4</b>
<b>TOTAL PRODUITS</b> ...	<b>746,4</b>	<b>666,2</b>

<sup>1</sup> Communication sur base de la situation territoriale.

<sup>2</sup> Exercice clôturé entre le 1<sup>er</sup> juillet yy et le 30 juin yy+1

<sup>3</sup> La ventilation n'est pas connue pour les succursales des établissements de crédit relevant du droit d'un autre état membre de l'Union Européenne ou pour les succursales assimilées.

**XIV - 7d. — COMPTE DE PROFITS ET DE PERTES DES SUCCURSALES : CHIFFRES ANNUELS <sup>1</sup>**

(milliards de francs)

**CHARGES**

Postes	1993 <sup>2</sup>	1994 <sup>2</sup>
<b>CHARGES D'EXPLOITATION</b> .....	<b>733,4</b>	<b>656,1</b>
Intérêts et charges assimilées .....	371,8	310,3
<i>Dettes interbancaires</i> .....	221,8	184,4
<i>Dettes envers la clientèle</i> .....	35,8	32,2
<i>Dépôts à vue</i> .....	3,6	3,5
<i>Dépôts à terme et dépôts spéciaux</i> .....	29,8	26,4
<i>Dépôts d'épargne réglementés</i> .....	0,0	0,1
<i>Dépôts liés à des prêts hypothécaires</i> .....	0,0	0,0
<i>Autres dettes envers la clientèle</i> .....	2,3	2,3
<i>Dettes représentées par un titre</i> .....	0,4	0,2
<i>Certificats de dépôt et dettes similaires</i> .....	0,4	0,2
<i>Bons de caisse</i> .....	0,0	0,0
<i>Emprunts obligataires</i> .....	0,0	0,0
<i>Dettes subordonnées</i> .....	0,0	0,0
<i>Opérations de couverture affectée à terme</i> .....	113,8	93,6
<i>Opérations de couverture sur devises</i> <sup>3</sup> .....	0,0	0,1
<i>Opérations de couverture sur taux d'intérêt</i> <sup>3</sup> .....	0,0	0,2
Commissions versées pour recours à des services financiers .....	1,8	2,3
Autres charges financières .....	333,7	315,6
<i>De l'activité de change</i> .....	262,3	191,3
<i>De trading en valeurs mobilières et titres négociables à revenu fixe</i> .....	5,8	5,2
<i>De trading en opérations sur taux d'intérêt</i> .....	65,5	118,2
<i>De trading en valeurs mobilières à revenu variable</i> .....	0,0	0,0
<i>De métaux précieux</i> .....	0,0	0,0
<i>Moins-values sur valeurs mobilières et titres négociables de placement</i> .....	0,1	0,9
Rémunérations, charges sociales et pensions .....	8,3	8,6
Amortissements et réductions de valeur sur immobilisations non financières .....	0,9	1,1
Autres charges d'exploitation .....	14,5	15,6
Réductions de valeur et provisions .....	2,4	2,7
<b>CHARGES EXCEPTIONNELLES</b> .....	<b>0,2</b>	<b>0,2</b>
<b>IMPOTS</b> .....	<b>4,7</b>	<b>1,9</b>
<b>BENEFICE DE L'EXERCICE</b> .....	<b>7,9</b>	<b>7,8</b>
<b>TRANSFERT AUX IMPOTS DIFFERES ET AUX RESERVES IMMUNISEES</b> .....	<b>0,0</b>	<b>0,0</b>
<b>BENEFICE DE L'EXERCICE A AFFECTER</b> .....	<b>8,1</b>	<b>8,0</b>
<b>TOTAL CHARGES</b> ...	<b>746,4</b>	<b>666,2</b>

<sup>1</sup> Communication sur base de la situation territoriale.

<sup>2</sup> Exercice clôturé entre le 1<sup>er</sup> juillet yy et le 30 juin yy+1

<sup>3</sup> La ventilation n'est pas connue pour les succursales des établissements de crédit relevant du droit d'un autre état membre de l'Union Européenne ou pour les succursales assimilées.

#### XIV - 8. — COMPAGNIES D'ASSURANCES SUR LA VIE

Etat récapitulatif des valeurs représentatives des réserves ou provisions techniques en fin d'année  
(milliards de francs)

Sources : MAE, Office de Contrôle des Assurances.

Nature des valeurs	Valeur d'affectation								
	1985	1986	1987	1988	1989	1990	1991	1992	1993
<b>A. Actifs réglementaires<sup>1</sup> :</b>									
Valeurs Etat belge et titres assimilés .....	156,2	193,9	263,7	302,1	316,9	346,4	401,7	469,6	535,9
Obligations organisations internationales .....	5,2	5,7	8,6	6,8	7,7	8,5	9,3	9,0	11,7
Obligations bons de caisse sociétés belges (+ 5 ans) .....	49,7	49,0	43,6	37,5	33,8	35,8	33,8	38,6	48,5
Obligations bons de caisse sociétés belges (- 5 ans) .....	0,1	0,1	0,3	0,2	0,2	0,5	0,7	1,9	6,4
Certificats immobiliers sociétés belges .....	0,1	0,3	0,6	0,9	1,2	1,2	1,3	1,2	1,6
Actions sociétés belges .....	52,4	74,2	58,3	88,4	93,7	100,4	116,0	114,6	128,0
Immeubles .....	38,6	40,6	44,0	46,7	59,3	68,2	75,4	79,2	53,1
Prêts hypothécaires et ouvertures de crédits .....	137,8	147,9	153,8	164,9	181,3	189,7	196,5	202,5	204,3
Valeurs Etats étrangers et titres assimilés .....	0,7	0,7	0,8	0,7	0,7	0,8	0,6	2,8	2,9
Obligations sociétés étrangères (bourse belge) ....	0,1	0,1	0,3	0,4	0,7	0,4	0,5	0,3	1,6
Actions sociétés étrangères (bourse belge) .....	4,8	4,0	2,0	2,9	3,5	2,4	2,7	2,9	4,3
Obligations sociétés étrangères (bourse étrangère)	1,7	1,6	1,3	1,0	1,2	2,1	2,1	2,9	3,8
Actions sociétés étrangères (bourse étrangère) ....	7,8	7,5	2,3	9,9	7,0	8,4	3,4	4,0	9,1
Certificats fonds communs de placement .....	0,8	0,9	1,1	2,3	1,7	1,2	1,8	1,4	2,8
Prêts autres qu'hypothécaires, billets à ordre, promesses .....	8,5	7,0	10,3	10,1	16,5	20,3	21,6	19,9	26,9
Numéraire .....	2,6	8,0	13,8	9,1	9,2	16,5	16,6	13,2	20,6
Avances sur polices .....	11,3	11,3	12,1	10,8	10,8	10,8	11,1	10,6	10,5
Intérêts courus et non échus sur valeurs affectées	15,4	17,6	21,4	23,7	24,2	27,0	29,4	29,4	28,7
Primes restant à encaisser .....	1,6	1,8	2,1	1,9	2,1	2,2	2,4	3,5	3,0
Créances sur intermédiaires .....	0,9	1,0	1,1	1,7	1,9	1,9	2,1	2,0	2,3
Total A ...	496,3	573,2	641,5	722,0	773,6	844,7	929,0	1.009,5	1.106,0
<b>B. Autres valeurs :</b>									
Créances sur réassureurs .....	0,0	0,0	0,0	0,0	0,0	0,0	0,0	0,0	0,0
Dispense part des réassureurs .....	0,0	0,0	0,0	0,0	0,0	0,0	0,0	0,0	0,0
Autres .....	1,9	1,7	3,2	3,6	5,2	4,9	8,1	12,0	10,5
Total B ...	1,9	1,7	3,2	3,6	5,2	4,9	8,1	12,0	10,5
TOTAL GENERAL (A + B) ...	498,2	574,9	644,7	725,6	778,8	849,6	937,1	1.021,5	1.116,5
Encaissement affaires directes .....	59,2	68,4	81,4	89,5	98,6	103,8	112,6	121,3	135,1
Provisions techniques affaires directes .....	470,5	549,4	625,1	694,7	764,3	833,3	910,1	979,1	1.062,6

<sup>1</sup> Article 17, § 1, 1° à 12° de l'arrêté royal du 12 mars 1976.

XIV - 9. — MONTANTS GLOBAUX DES PAIEMENTS EFFECTUES AU MOYEN DES DEPOTS BANCAIRES A VUE EN FRANC BELGE ET DES AVOIRS EN COMPTES DE CHEQUES POSTAUX<sup>1</sup>

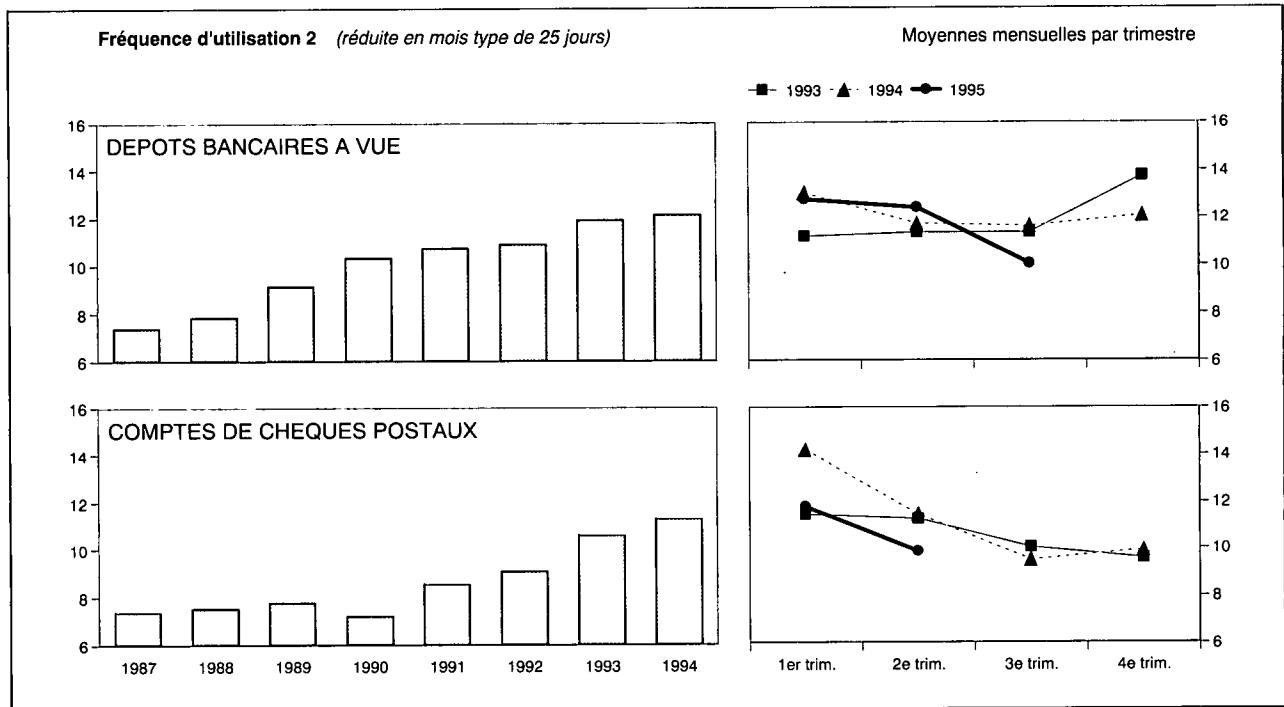

Moyennes mensuelles ou mois	Montants globaux des paiements réduits en mois type de 25 jours, effectués au moyen des			Fréquence d'utilisation <sup>2</sup>		
	dépôts bancaires à vue <sup>3</sup>	avoirs à l'OCP <sup>4</sup>	Total	brute	réduite en mois type de 25 jours	
	(milliards de francs)			dépôts bancaires à vue <sup>3</sup>	dépôts bancaires à vue <sup>3</sup>	avoirs à l'OCP <sup>4</sup>
1987	2.853,3	831,2	3.684,5	7,46	7,36	7,40
1988	3.279,3	825,5	4.104,8	8,00	7,84	7,53
1989	4.075,5	913,4	4.988,9	9,23	9,14	7,77
1990	4.648,3	922,8	5.571,1	10,44	10,31	7,21
1991	4.984,8	1.006,5	5.991,3	10,85	10,72	8,56
1992	5.106,0	1.016,8	6.122,8	11,09	10,90	9,07
1993	5.750,7	1.100,8	6.851,5	12,08	11,92	10,61
1994	6.329,8	1.199,8	7.529,6	12,31	12,11	11,38
1993 3 <sup>e</sup> trimestre	5.505,9	1.016,2	6.522,1	11,81	11,35	10,03
1993 4 <sup>e</sup> trimestre	6.679,5	926,1	7.605,6	13,96	13,76	9,57
1994 1 <sup>er</sup> trimestre	6.488,9	1.588,9	8.077,8	13,21	13,04	14,19
1994 2 <sup>e</sup> trimestre	6.145,0	1.316,6	7.461,6	11,74	11,74	11,45
1994 3 <sup>e</sup> trimestre	6.099,6	977,1	7.076,7	11,93	11,63	9,49
1994 4 <sup>e</sup> trimestre	6.585,8	916,4	7.502,2	12,39	12,09	9,92
1995 1 <sup>er</sup> trimestre	6.822,3	1.250,9	8.073,2	13,14	12,77	11,78
1995 2 <sup>e</sup> trimestre	6.997,0	1.104,2	8.101,2	12,25	12,41	9,84
1995 3 <sup>e</sup> trimestre	5.803,9			10,29	10,03	
1994 Septembre	6.043,0	1.051,4	7.094,4	12,31	11,84	10,73
1994 Octobre	5.880,1	840,2	6.720,3	10,99	10,56	9,05
1994 Novembre	6.941,8	1.023,7	7.965,5	12,38	12,89	10,79
1994 Décembre	6.935,6	885,2	7.820,8	13,85	12,82	9,91
1995 Janvier	6.625,6	1.282,9	7.908,5	12,70	12,21	13,34
1995 Février	6.545,9	1.195,5	7.741,4	11,80	12,29	10,58
1995 Mars	7.295,5	1.274,4	8.569,9	14,92	13,81	11,64
1995 Avril	6.903,5	1.072,7	7.976,2	12,40	12,91	10,02
1995 Mai	6.975,3	1.224,7	8.200,0	12,29	12,29	9,95
1995 Juin	7.112,3	1.015,2	8.127,5	12,08	12,08	9,54
1995 Juillet	6.213,2	974,2	7.187,4	10,53	10,53	9,19
1995 Août	5.602,5	1.012,1	6.614,6	10,03	9,64	9,78
1995 Septembre	5.596,1			10,29	9,90	

<sup>1</sup> Approximations données par le total des débits portés en compte (y compris les comptes appartenant à des étrangers ainsi que les débits correspondant à des paiements à l'étranger).

<sup>2</sup> La fréquence d'utilisation est obtenue en divisant le montant des inscriptions au débit des comptes de dépôts bancaires à vue en franc belge ou des comptes de chèques postaux des particuliers et des comptables extraordinaires de l'Etat par les avoirs moyens de ces comptes au cours de la période envisagée.

<sup>3</sup> Les banques participant à l'élaboration de la statistique représentent, mesuré d'après l'importance des dépôts à vue en franc belge de leur clientèle non-bancaire, environ 85 % de l'ensemble des banques.

<sup>4</sup> Les données brutes ont été rectifiées pour éliminer les virements qui constituent

double emploi du fait de l'organisation comptable de l'Etat et qu'il a été possible de recenser.

N.B. — Méthode d'élaboration : voir *Bulletin d'Information et de Documentation*, XXV<sup>e</sup> année, tome II, n° 4, octobre 1950, p. 222.

Références bibliographiques : *Rapports annuels de la BNB — Moniteur belge* : Situation globale des banques. — *Annuaire statistique de la Belgique*. — *Bulletin de Statistique de l'INS — Statistiques économiques belges 1970-1980*. — *Bulletin d'Information et de Documentation* : XL<sup>e</sup> année, tome I, n° 1, janvier 1965, p. 21 ; XLII<sup>e</sup> année, tome I, n° 1, janvier 1967, p. 19 ; tome II, n° 3, septembre 1967, p. 241 ; LX<sup>e</sup> année, tome I, n° 5, mai 1985, p. 31. — *Rapports annuels de la Commission bancaire*.

## XIV - 10. — COMPTES DE CHEQUES POSTAUX

Source : OCP.

	Nombre de comptes	Avoir global <sup>1</sup>	Avoirs des particuliers <sup>2</sup>	Crédit		Débit		Mouvement général	Capitaux traités sans emploi d'espèces
				Versements et divers	Virements	Chèques et divers	Virements		
	(fin de période)	(moyennes journalières) <sup>3</sup>	(moyennes mensuelles ou mois)						
	(milliers)	(milliards de francs)							
1987 .....	1.203	295,1	97,9	509,2	988,0	510,1	988,0	2.995,3	97
1988 .....	1.173	301,6	94,7	525,4	1.014,9	527,2	1.014,9	3.082,4	98
1989 .....	1.147	312,0	102,1	541,9	1.100,9	543,0	1.100,9	3.286,8	98
1990 .....	1.142	325,7	109,4	574,6	1.129,2	574,1	1.129,2	3.407,0	98
1991 .....	1.154	308,1	103,2	621,4	1.205,6	622,0	1.205,6	3.654,6	98
1992 .....	1.185	309,5	99,5	638,7	1.236,9	638,3	1.236,9	3.750,7	98
1993 .....	1.200	313,5	94,6	668,8	1.305,7	642,6	1.305,7	3.922,9	96
1994 .....	1.201	372,9	96,4	729,8	1.439,4	717,7	1.439,4	4.326,4	98
1993 3 <sup>e</sup> trimestre .....	1.199	295,9	90,3	619,4	1.208,1	632,0	1.208,1	3.667,6	97
4 <sup>e</sup> trimestre .....	1.200	308,3	90,3	630,5	1.113,7	513,7	1.113,7	3.371,4	96
1994 1 <sup>er</sup> trimestre .....	1.201	355,3	101,3	839,2	1.826,7	823,3	1.826,7	5.315,8	99
2 <sup>e</sup> trimestre .....	1.200	372,5	102,9	781,3	1.533,2	767,8	1.533,2	4.615,4	98
3 <sup>e</sup> trimestre .....	1.201	396,3	94,4	639,0	1.240,0	656,3	1.240,0	3.775,3	98
4 <sup>e</sup> trimestre .....	1.201	367,0	87,3	659,8	1.157,8	623,6	1.157,8	3.598,9	97
1995 1 <sup>er</sup> trimestre .....	1.201	489,9	99,4	735,7	1.534,2	749,7	1.534,2	4.553,6	100
2 <sup>e</sup> trimestre .....	1.204	482,3	103,7	719,0	1.320,9	701,6	1.320,9	4.062,4	99
3 <sup>e</sup> trimestre .....	1.206	507,5	97,3	660,4	1.240,1	670,9	1.240,1	3.811,4	99
1994 Septembre .....	1.201	367,7	90,6	621,1	1.279,9	658,9	1.279,9	3.839,7	98
Octobre .....	1.201	373,1	86,9	620,3	1.124,3	624,3	1.124,3	3.493,2	98
Novembre .....	1.200	327,6	89,2	607,1	1.174,7	592,0	1.174,7	3.548,4	100
Décembre .....	1.201	399,2	85,8	752,0	1.174,3	654,4	1.174,3	3.755,1	92
1995 Janvier .....	1.200	508,5	93,8	788,6	1.607,3	754,1	1.607,3	4.757,4	100
Février .....	1.201	471,9	104,4	677,4	1.294,5	684,5	1.294,5	3.951,0	100
Mars .....	1.201	487,6	100,5	741,0	1.700,6	810,3	1.700,6	4.952,5	99
Avril .....	1.202	481,4	98,4	772,5	1.278,2	670,9	1.278,2	3.999,8	99
Mai .....	1.202	502,9	114,5	713,5	1.470,8	780,0	1.470,8	4.435,1	100
Juin .....	1.204	461,8	97,8	671,1	1.213,6	653,9	1.213,6	3.752,2	98
Juillet .....	1.204	522,8	99,9	724,7	1.319,8	700,0	1.319,8	4.064,4	99
Août .....	1.206	501,8	97,7	660,3	1.187,9	630,8	1.187,9	3.666,9	98
Septembre .....	1.206	497,7	94,3	596,1	1.212,5	681,8	1.212,5	3.702,9	99

<sup>1</sup> Y compris l'avoir des particuliers et celui des comptables de l'Etat.

<sup>2</sup> Les chiffres des avoirs des particuliers à fin de période sont publiés à la situation de la dette publique (cf. tableau XI-1).

<sup>3</sup> Moyenne des avoirs à la fin de chaque jour, ouvrable ou non, du mois. Quand il s'agit d'un jour non ouvrable, l'avoir repris est celui du jour ouvrable précédent.

## XV. — ACTIFS FINANCIERS DES PARTICULIERS, DES SOCIÉTÉS ET DES ENTREPRISES INDIVIDUELLES

### 1. — AGREGATS MONÉTAIRES

(milliards de francs)

Fin de période	M1	Autres actifs à 1 an au plus <sup>1</sup> auprès des intermédiaires financiers nationaux <sup>2</sup>	M3	Certificats de Trésorerie et billets de trésorerie détenus par les sociétés <sup>3</sup> et les particuliers	M4
	(1)	(2)	(3) = (1) + (2)	(4)	(5) = (3) + (4)
1983 .....	958,2	2.014,9	2.973,1	8,7	2.981,8
1984 .....	937,6	2.210,8	3.148,4	8,2	3.156,5
1985 .....	990,0	2.402,9	3.392,8	0,0	3.392,9
1986 .....	1.072,8	2.753,0	3.825,8	3,5	3.829,3
1987 .....	1.111,5	3.104,1	4.215,5	0,0	4.215,6
1988 .....	1.185,4	3.357,5	4.542,9	0,0	4.542,9
1989 .....	1.284,0	3.852,1	5.136,1	0,0	5.136,1
1990 .....	1.302,0	4.065,0	5.367,0	0,2	5.367,2
1991 Septembre .....	1.311,4	4.211,2	5.522,6	166,1	5.688,8
Décembre .....	1.316,6	4.359,1	5.675,8	162,0	5.837,8
1992 Mars .....	1.340,4	4.428,1	5.768,5	169,7	5.938,2
Juin .....	1.463,4	4.508,5	5.972,0	186,7	6.158,7
Septembre .....	1.320,8	4.614,9	5.935,7	219,9	6.155,6
Décembre .....	1.335,5	4.780,1	6.115,6	221,7	6.337,4
1993 Mars .....	1.390,8	4.918,0	6.308,8	265,7	6.574,5
Juin .....	1.506,5	4.994,7	6.501,3	297,4	6.798,7
Septembre .....	1.381,4	5.221,8	6.603,2	259,9	6.863,1
Décembre .....	1.450,9	5.501,2	6.952,1	244,5	7.196,7
1994 Mars .....	1.560,5	5.497,0	7.057,5	222,6	7.280,1
Juin .....	1.601,3	5.483,1	7.084,4	245,9	7.330,3
Septembre .....	1.479,8	5.383,4	6.863,2	246,1	7.109,3
Décembre .....	1.463,2	5.158,2	6.621,4	203,9	6.825,3
1995 Mars .....	1.480,9	4.966,2	6.447,1	196,8	6.643,9
Juin .....	1.612,9	4.930,8	6.543,7	199,7	6.743,5

<sup>1</sup> Durée à l'origine.

<sup>2</sup> Banques, banques d'épargne et entreprises régies par le chapitre I<sup>er</sup> de la Loi du 10 juin 1964, établissements de crédit du secteur public, Fonds des Rentes, IRC.

<sup>3</sup> Organismes publics d'exploitation, sociétés publiques de logement, fonds du logement de la Ligue des Familles Nombreuses et sociétés privées qui ne sont ni des banques, ni des banques d'épargne, ni des entreprises régies par le chapitre I<sup>er</sup> de la Loi du 10 juin 1964.

**XV - 2. — VENTILATION DE M1**

(milliards de francs)

Fin de période	Monnaie fiduciaire <sup>1</sup>	Monnaie scripturale			Total	Total
		Auprès de la BNB	Auprès de l'OCP	Auprès des établissements de crédit		
	(1)	(2)	(3)	(4)	(5) = (2) à (4)	(6) = (1) + (5)
1983 .....	390,2	0,2	73,5	494,3	568,0	958,2
1984 .....	385,3	0,0	60,0	492,3	552,2	937,6
1985 .....	383,6	0,0	73,5	532,8	606,3	990,0
1986 .....	403,6	0,0	81,1	588,1	669,2	1.072,8
1987 .....	411,6	0,1	79,0	620,8	699,9	1.111,5
1988 .....	415,6	0,1	79,3	690,4	769,8	1.185,4
1989 .....	421,7	0,2	96,0	766,1	862,3	1.284,0
1990 .....	413,2	0,2	93,9	794,7	888,7	1.302,0
1991 Septembre .....	411,6	0,2	91,3	808,3	899,8	1.311,4
Décembre .....	417,0	0,2	81,4	818,1	899,7	1.316,6
1992 Mars .....	405,4	0,2	96,0	838,8	935,0	1.340,4
Juin .....	426,8	0,2	104,7	931,8	1.036,7	1.463,4
Septembre .....	403,0	0,1	86,4	831,3	917,8	1.320,8
Décembre .....	412,7	0,1	77,7	845,0	922,8	1.335,5
1993 Mars .....	404,0	0,3	93,8	892,7	986,8	1.390,8
Juin .....	429,4	0,3	83,3	993,5	1.077,1	1.506,5
Septembre .....	409,7	0,2	79,8	891,7	971,7	1.381,4
Décembre .....	425,0	0,3	70,7	954,8	1.025,9	1.450,9
1994 Mars .....	418,3	0,2	127,4	1.014,6	1.142,2	1.560,5
Juin .....	421,2	0,2	85,8	1.094,1	1.180,1	1.601,3
Septembre .....	405,2	0,1	84,1	990,4	1.074,6	1.479,8
Décembre .....	396,3	0,1	68,1	998,6	1.066,9	1.463,2
1995 Mars .....	385,1	0,1	82,9	1.012,8	1.095,8	1.480,9
Juin .....	411,8	0,1	85,1	1.115,8	1.201,1	1.612,9

<sup>1</sup> Billets et pièces du Trésor et billets de la BNB, après déduction du montant de ces billets et pièces détenus par les intermédiaires financiers.

<sup>2</sup> Des ruptures de séries, de faible ampleur, se sont produites en raison d'améliorations dans le recensement de certains encours.



### XV - 3. — ACTIFS FINANCIERS DETENUS PAR LES SOCIETES<sup>1</sup> ET LES PARTICULIERS

(variations en milliards de francs)

Périodes	Actifs en franc belge				Actifs en monnaies étrangères <sup>2</sup>			Autres actifs <sup>3</sup>				Total général
	M1 <sup>4</sup>	Autres actifs à un an au plus <sup>5,6</sup>	Actifs à plus d'un an <sup>5,7</sup>	Total	A un an au plus <sup>5</sup> (dépôts) <sup>8</sup>	A plus d'un an <sup>5</sup> (valeurs mobilières) <sup>9</sup>	Total	Créances commerciales sur l'étranger	Autres avoirs sur l'étranger <sup>10</sup>	Divers <sup>11</sup>	Total	
	(1)	(2)	(3)	(4) = (1) à (3)	(5)	(6)	(7) = (5) + (6)	(8)	(9)	(10)	(11) = (8) à (10)	
1984 .....	- 20,6	+ 234,4	+ 217,2	+ 430,9	- 9,4	+ 104,5	+ 95,1	- 1,6	+ 14,5	.	.	.
1985 .....	+ 52,4	+ 225,7	+ 292,3	+ 570,3	- 6,6	+ 90,1	+ 83,5	+ 18,4	+ 5,0	.	.	.
1986 .....	+ 82,9	+ 415,0	+ 93,4	+ 591,2	+ 10,1	+ 112,7	+ 122,8	- 5,5	+ 69,5	.	.	.
1987 .....	+ 38,6	+ 354,7	+ 134,6	+ 528,0	+ 50,8	+ 89,7	+ 140,5	- 1,1	+ 90,2	.	.	.
1988 .....	+ 73,9	+ 224,7	+ 268,3	+ 566,9	+ 40,7	+ 194,0	+ 234,7	+ 12,1	+ 127,2	.	.	.
1989 .....	+ 98,6	+ 514,3	+ 158,1	+ 771,0	+ 33,4	+ 243,7	+ 277,1	- 7,8	+ 207,6	.	.	.
1990 .....	+ 18,0	+ 345,6	+ 576,6	+ 940,2	- 7,0	- 53,8	- 60,8	- 32,7	+ 196,3	.	.	.
1991 .....	+ 14,7	+ 467,7	+ 538,0	+ 1.020,3	- 35,5	+ 46,4	+ 10,9	+ 7,6	+ 184,7	.	.	.
1992 .....	- 18,6	+ 504,0	+ 515,5	+ 1.000,9	+ 62,1	- 27,2	+ 34,9	+ 7,6	+ 226,5	.	.	.
1993 .....	+ 115,4	+ 557,9	+ 85,6	+ 758,8	+ 248,8	+ 316,3	+ 565,1	- 27,1	+ 53,3	.	.	.
1994 .....	+ 12,3	- 199,3	+ 666,4	+ 479,5	+ 104,6	+ 358,9	+ 463,5	- 7,9	- 57,1	.	.	.
1992 1 <sup>er</sup> trimestre .....	+ 23,7	+ 104,5	+ 148,0	+ 276,2	- 1,5	- 22,6	- 24,1	- 1,1	+ 43,2	.	.	.
2 <sup>e</sup> trimestre .....	+ 123,1	+ 108,8	+ 126,2	+ 358,1	+ 63,7	- 39,3	+ 24,4	+ 39,6	+ 56,2	.	.	.
3 <sup>e</sup> trimestre .....	- 142,6	+ 177,7	+ 71,1	+ 106,2	+ 41,4	- 10,6	+ 30,8	- 12,4	+ 48,7	.	.	.
4 <sup>e</sup> trimestre .....	- 22,8	+ 112,9	+ 170,3	+ 260,4	- 41,5	+ 45,3	+ 3,8	- 18,5	+ 78,3	.	.	.
1993 1 <sup>er</sup> trimestre .....	+ 55,2	+ 242,5	+ 4,5	+ 302,2	+ 84,8	+ 25,5	+ 110,3	- 4,7	+ 49,0	.	.	.
2 <sup>e</sup> trimestre .....	+ 115,7	+ 124,0	+ 140,8	+ 380,5	+ 90,1	+ 61,3	+ 151,4	+ 6,1	- 21,1	.	.	.
3 <sup>e</sup> trimestre .....	- 125,2	+ 30,6	- 17,7	- 112,3	+ 18,6	+ 85,7	+ 104,3	- 14,4	+ 23,5	.	.	.
4 <sup>e</sup> trimestre .....	+ 69,5	+ 160,8	- 42,0	+ 188,4	+ 55,2	+ 143,9	+ 199,1	- 14,1	+ 2,0	.	.	.
1994 1 <sup>er</sup> trimestre .....	+ 109,6	+ 29,4	- 161,8	- 22,8	+ 31,3	+ 161,3	+ 192,6	+ 18,9	- 5,8	.	.	.
2 <sup>e</sup> trimestre .....	+ 40,8	+ 114,9	+ 130,8	+ 286,5	+ 5,5	+ 84,1	+ 89,7	- 2,3	- 91,2	.	.	.
3 <sup>e</sup> trimestre .....	- 121,5	- 126,8	+ 245,0	- 3,2	+ 172,3	+ 67,9	+ 240,2	- 13,2	- 2,7	.	.	.
4 <sup>e</sup> trimestre .....	- 16,6	- 216,9	+ 452,4	+ 218,9	- 104,6	+ 45,6	- 59,0	- 11,3	+ 42,5	.	.	.

<sup>1</sup> Organismes publics d'exploitation, sociétés publiques de logement, fonds du logement de la Ligue des Familles Nombreuses et sociétés privées qui ne sont ni des banques, ni des banques d'épargne, ni des entreprises régies par le chapitre I<sup>er</sup> de la Loi du 10 juin 1964.

<sup>2</sup> Après élimination des effets purement comptables des modifications de cours de change.

<sup>3</sup> Actifs pour lesquels la ventilation entre franc belge et monnaies étrangères n'est pas connue ou n'a pas de sens.

<sup>4</sup> Variations des encours qui figurent à la colonne (1) du tableau XV-1.

<sup>5</sup> Durée à l'origine.

<sup>6</sup> Voir tableau XV-4a, colonne (9).

<sup>7</sup> Voir tableau XV-5, colonne (5).

<sup>8</sup> Voir tableau XV-4a, colonne (12).

<sup>9</sup> Voir tableau XV-5, colonne (8).

<sup>10</sup> Principalement les investissements directs des sociétés à l'étranger.

<sup>11</sup> Divers avoirs sur les intermédiaires financiers et « erreurs et omissions » de la balance des paiements de la Belgique.

## XV - 4a. — ACTIFS FINANCIERS DETENUS PAR LES SOCIÉTÉS<sup>1</sup> ET LES PARTICULIERS ACTIFS NON MONÉTAIRES A UN AN AU PLUS<sup>2</sup>

(variations en milliards de francs)

Périodes	En franc belge								En monnaies étrangères <sup>3</sup>			Total général	
	Après des intermédiaires financiers nationaux <sup>4,5</sup>					Après des secteurs nationaux non financiers et à l'étranger			Total	Après des intermédiaires financiers nationaux <sup>4,8</sup>	Après des secteurs nationaux non financiers et à l'étranger		Total
	Dépôts en carnets ou livrets ordinaires	Dépôts à terme <sup>6</sup>	Bons de caisse et d'épargne	Divers <sup>7</sup>	Total	Certificats de trésorerie	Billets de trésorerie	Autres actifs					
	(1)	(2)	(3)	(4)	(5) = (1) à (4)	(6)	(7)	(8)	(9) = (5) à (8)	(10)	(11)		(12) = (10) + (11)
1984 .....	+114,3	+ 56,3	+ 14,8	+ 1,0	+186,4	- 0,6	0,0	+ 48,6	+234,4	+ 4,6	- 14,0	- 9,4	<b>+225,0</b>
1985 .....	+162,0	+ 14,4	+ 26,7	+ 2,2	+205,2	- 8,2	0,0	+ 28,6	+225,7	- 1,3	- 5,3	- 6,6	<b>+219,0</b>
1986 .....	+206,6	+ 95,1	+ 51,4	+ 7,0	+360,1	+ 3,5	0,0	+ 51,3	+415,0	- 0,4	+ 10,5	+ 10,1	<b>+425,0</b>
1987 .....	+224,2	+ 83,6	+ 18,3	+ 4,2	+330,3	- 3,5	0,0	+ 27,9	+354,7	+ 26,4	+ 24,4	+ 50,8	<b>+405,5</b>
1988 .....	+185,4	+ 26,7	+ 13,3	+ 1,7	+227,0	0,0	0,0	- 2,3	+224,7	+ 20,2	+ 20,5	+ 40,7	<b>+265,5</b>
1989 .....	+190,0	+169,7	+ 83,4	+ 2,7	+445,8	0,0	0,0	+ 68,5	+514,3	+ 62,0	- 28,6	+ 33,4	<b>+547,7</b>
1990 .....	-258,3	+408,6	+ 90,2	-11,0	+229,5	+ 0,1	+ 0,1	+115,9	+345,6	+ 2,7	- 9,7	- 7,0	<b>+338,5</b>
1991 .....	- 88,5	+222,2	+113,8	+ 5,7	+253,2	+161,1	+ 0,7	+ 52,8	+467,7	+ 41,7	- 77,2	- 35,5	<b>+432,3</b>
1992 .....	- 72,5	+314,1	+ 90,3	+ 8,7	+340,5	+ 49,6	+10,2	+103,7	+504,0	+ 10,8	+ 51,3	+ 62,1	<b>+566,1</b>
1993 .....	+ 32,4	+333,3	+251,1	+ 5,8	+622,7	+ 5,4	+17,4	- 87,6	+557,9	+ 88,8	+160,0	+248,8	<b>+806,7</b>
1994 .....	+450,9	-440,2	-390,8	+69,7	-310,5	- 54,0	+13,4	+151,8	-199,3	- 12,1	+116,6	+104,6	<b>- 94,7</b>
1992 1 <sup>er</sup> trimestre ....	- 95,5	+121,7	+ 31,0	+ 4,2	+ 61,3	+ 7,5	+ 0,1	+ 35,6	+104,5	- 13,8	+ 12,3	- 1,5	<b>+103,0</b>
2 <sup>e</sup> trimestre ....	+ 4,5	+ 48,2	+ 21,6	+ 7,3	+ 81,6	+ 16,0	+ 1,1	+ 10,2	+108,8	+ 5,1	+ 58,7	+ 63,7	<b>+172,6</b>
3 <sup>e</sup> trimestre ....	- 56,2	+131,2	+ 22,5	+ 3,4	+100,9	+ 30,0	+ 3,2	+ 43,6	+177,7	+ 16,7	+ 24,7	+ 41,4	<b>+219,0</b>
4 <sup>e</sup> trimestre ....	+ 74,7	+ 13,1	+ 15,2	- 6,3	+ 96,7	- 3,9	+ 5,8	+ 14,4	+112,9	+ 2,9	- 44,4	- 41,5	<b>+ 71,5</b>
1993 1 <sup>er</sup> trimestre ....	- 39,0	+134,0	+ 64,2	-19,6	+139,5	+ 31,9	+12,1	+ 59,0	+242,5	- 1,8	+ 86,6	+ 84,8	<b>+327,3</b>
2 <sup>e</sup> trimestre ....	+ 38,6	- 53,7	+ 42,7	+15,9	+ 43,5	+ 25,1	+ 6,6	+ 48,7	+124,0	+ 27,7	+ 62,4	+ 90,1	<b>+214,1</b>
3 <sup>e</sup> trimestre ....	- 81,9	+205,2	+ 69,9	+ 1,2	+194,3	- 29,1	- 8,4	-126,2	+ 30,6	+ 25,3	- 6,7	+ 18,6	<b>+ 49,2</b>
4 <sup>e</sup> trimestre ....	+114,7	+ 47,8	+ 74,4	+ 8,4	+245,3	- 22,5	+ 7,1	- 69,0	+160,8	+ 37,6	+ 17,7	+ 55,2	<b>+216,0</b>
1994 1 <sup>er</sup> trimestre ....	+150,8	-123,3	- 49,2	+ 8,1	- 13,5	- 25,7	+ 3,8	+ 64,9	+ 29,4	+ 17,2	+ 14,1	+ 31,3	<b>+ 60,7</b>
2 <sup>e</sup> trimestre ....	+170,0	-153,5	- 69,1	+20,4	- 32,2	+ 21,3	+ 2,0	+123,8	+114,9	+ 24,9	- 19,4	+ 5,5	<b>+120,5</b>
3 <sup>e</sup> trimestre ....	+ 50,6	- 32,8	-134,6	+17,5	- 99,2	- 9,4	+ 9,6	- 27,8	-126,8	+ 3,8	+168,5	+172,3	<b>+ 45,6</b>
4 <sup>e</sup> trimestre ....	+ 79,5	-130,7	-138,0	+23,6	-165,6	- 40,2	- 2,0	- 9,1	-216,9	- 58,0	- 46,6	-104,6	<b>-321,5</b>

<sup>1</sup> Organismes publics d'exploitation, sociétés publiques de logement, fonds du logement de la Ligue des Familles Nombreuses et sociétés privées qui ne sont ni des banques, ni des banques d'épargne, ni des entreprises régies par le chapitre I<sup>er</sup> de la Loi du 10 juin 1964.

<sup>2</sup> Durée à l'origine.

<sup>3</sup> Après élimination des effets purement comptables des modifications de cours de change.

<sup>4</sup> Banques, banques d'épargne et entreprises régies par le chapitre I<sup>er</sup> de la Loi du 10 juin 1964, établissements de crédit du secteur public (y compris les sociétés publiques de logement et les fonds du logement de la Ligue des Familles nombreuses), Fonds des Rentes, IRC.

<sup>5</sup> Pour les encours, voir tableau XV-4b, colonnes (1) à (5).

<sup>6</sup> Y compris les dépôts constitués par les organismes de placement collectif de droit luxembourgeois pour compte de leurs souscripteurs belges et les dépôts en carnets non exonérés de précompte mobilier.

<sup>7</sup> Il s'agit principalement de bons de caisse et de dépôts à terme venus à échéance.

<sup>8</sup> Pour les encours, voir tableau XV-4b, colonne (6).

**XV - 4b. — ACTIFS FINANCIERS DETENUS PAR LES SOCIETES<sup>1</sup> ET LES PARTICULIERS  
ACTIFS NON MONETAIRES A UN AN AU PLUS<sup>2</sup>  
AUPRES DES INTERMEDIAIRES FINANCIERS NATIONAUX<sup>3</sup>**

(milliards de francs)

Fin de période	En franc belge					En monnaies étrangères	Total général
	Dépôts en carnets ou livrets ordinaires	Dépôts à terme <sup>4</sup>	Bons de caisse et d'épargne	Divers <sup>5</sup>	Total		
	(1)	(2)	(3)	(4)	(5) = (1) à (4)	(6)	(7) = (5) + (6)
1983 .....	1.246,6	544,0	83,9	10,7	1.885,2	129,7	<b>2.014,9</b>
1984 .....	1.360,9	600,3	98,7	11,6	2.071,6	139,2	<b>2.210,8</b>
1985 .....	1.522,9	614,7	125,3	13,8	2.276,8	126,1	<b>2.402,9</b>
1986 .....	1.729,6	709,8	176,8	20,8	2.636,9	116,0	<b>2.753,0</b>
1987 .....	1.953,8	793,4	195,0	25,1	2.967,3	136,8	<b>3.104,1</b>
1988 .....	2.139,1	820,1	208,4	26,7	3.194,3	163,3	<b>3.357,5</b>
1989 .....	2.329,1	989,8	291,7	29,5	3.640,0	212,1	<b>3.852,1</b>
1990 .....	2.070,8	1.398,4	381,9	18,5	3.869,5	195,4	<b>4.065,0</b>
1992 Mars .....	1.886,8	1.742,2	526,6	28,4	4.184,0	244,1	<b>4.428,1</b>
Juin .....	1.891,3	1.790,4	548,3	35,7	4.265,6	242,9	<b>4.508,5</b>
Septembre .....	1.835,1	1.921,5	570,8	39,1	4.366,5	248,4	<b>4.614,9</b>
Décembre .....	1.902,3	1.900,1	526,6	183,9	4.513,0	267,1	<b>4.780,1</b>
1993 Mars .....	1.863,3	2.034,2	590,8	164,3	4.652,5	265,5	<b>4.918,0</b>
Juin .....	1.901,9	1.980,5	633,5	180,1	4.696,0	298,7	<b>4.994,7</b>
Septembre .....	1.820,0	2.185,7	703,4	181,3	4.890,4	331,5	<b>5.221,8</b>
Décembre .....	1.934,7	2.233,5	777,8	189,7	5.135,6	365,6	<b>5.501,2</b>
1994 Mars .....	2.085,5	2.110,2	728,6	197,8	5.122,1	374,8	<b>5.497,0</b>
Juin .....	2.255,5	1.956,7	659,6	218,2	5.090,0	393,2	<b>5.483,1</b>
Septembre .....	2.306,1	1.923,9	525,0	235,7	4.990,7	392,6	<b>5.383,4</b>
Décembre .....	2.385,6	1.793,2	387,0	259,3	4.825,1	333,0	<b>5.158,2</b>
1995 Mars .....	2.418,9	1.713,6	268,8	210,6	4.611,9	354,3	<b>4.966,2</b>
Juin .....	2.516,7	1.615,8	232,9	182,8	4.548,3	382,5	<b>4.930,8</b>

<sup>1</sup> Organismes publics d'exploitation, sociétés publiques de logement, fonds du logement de la Ligue des Familles Nombreuses et sociétés privées qui ne sont ni des banques, ni des banques d'épargne, ni des entreprises régies par le chapitre I<sup>er</sup> de la Loi du 10 juin 1964.

<sup>2</sup> Durée à l'origine.

<sup>3</sup> Banques, banques d'épargne et entreprises régies par le chapitre I<sup>er</sup> de la Loi du 10 juin 1964, établissements de crédit du secteur public, Fonds des Rentes, IRC.

<sup>4</sup> Y compris les dépôts constitués par les organismes de placement collectif de droit luxembourgeois pour compte de leurs souscripteurs belges et les dépôts en carnets non exonérés de précompte mobilier.

<sup>5</sup> Il s'agit principalement de bons de caisse et de dépôts à terme venus à échéance.

**XV - 5. — ACTIFS FINANCIERS DETENUS PAR LES SOCIÉTÉS<sup>1</sup> ET LES PARTICULIERS  
ACTIFS A PLUS D'UN AN<sup>2</sup>**

(variations en milliards de francs)

Périodes	En franc belge					En monnaies étrangères <sup>3,4</sup>				Total général
	Bons de caisse et obligations <sup>5</sup>	Actions <sup>6</sup>	Dépôts	Autres actifs	Total	Obligations	Actions <sup>7</sup>	Dépôts	Total	
	(1)	(2)	(3)	(4)	(5) = (1) + (2) + (3) + (4)	(6)	(7)	(8)	(9) = (6) + (7) + (8)	(10) = (5) + (9)
1984 .....	+183,4	+20,3	+ 2,1	+11,3	+217,2	+108,5	- 4,0	.	+104,5	+ 321,7
1985 .....	+269,0	+ 4,6	+ 7,2	+11,5	+292,3	+ 85,2	+ 4,9	.	+ 90,1	+ 382,4
1986 .....	+ 77,6	+10,1	- 0,5	+ 6,2	+ 93,4	+ 81,9	+30,8	.	+112,7	+ 206,1
1987 .....	+136,6	-12,9	+ 7,3	+ 3,6	+134,6	+ 89,2	+ 0,5	.	+ 89,7	+ 224,3
1988 .....	+271,3	+ 2,8	-10,9	+ 5,0	+268,3	+213,0	-19,0	.	+194,0	+ 462,3
1989 .....	+ 99,0	+70,9	-13,7	+ 2,0	+158,1	+165,6	+78,1	.	+243,7	+ 401,8
1990 .....	+598,2	-16,9	+ 0,1	- 4,8	+576,6	- 34,5	-19,3	.	- 53,8	+ 522,8
1991 .....	+506,5	+15,9	+ 8,5	+ 7,1	+538,0	+ 40,4	+ 6,0	.	+ 46,4	+ 584,4
1992 .....	+498,2	+ 7,8	+ 3,8	+ 5,7	+515,5	- 24,4	- 2,8	.	- 27,2	+ 488,3
1993 .....	+135,3	-66,6	+10,1	+ 6,8	+ 85,6	+179,9	+131,7	+4,8	+316,3	+ 401,9
1994 .....	+572,9	+37,3	+44,4	+11,8	+666,4	+205,1	+153,3	+0,5	+358,9	+1.025,3
1992 1 <sup>er</sup> trimestre ...	+137,6	+ 9,3	- 1,7	+ 2,8	+148,0	- 34,9	+12,3	.	- 22,6	+ 125,4
2 <sup>e</sup> trimestre ...	+124,9	- 0,8	+ 1,2	+ 0,9	+126,2	- 32,2	- 7,1	.	- 39,3	+ 86,9
3 <sup>e</sup> trimestre ...	+ 66,3	+ 1,3	+ 3,0	+ 0,6	+ 71,1	- 1,3	- 9,3	.	- 10,6	+ 60,5
4 <sup>e</sup> trimestre ...	+169,5	- 2,0	+ 1,3	+ 1,4	+170,3	+ 44,0	+ 1,3	.	+ 45,3	+ 215,6
1993 1 <sup>er</sup> trimestre ...	+ 1,7	+ 1,0	- 0,1	+ 1,8	+ 4,5	+ 6,8	+ 19,1	-0,4	+ 25,5	+ 30,0
2 <sup>e</sup> trimestre ...	+149,0	-14,7	+ 4,9	+ 1,7	+140,8	+ 37,8	+ 23,1	+0,3	+ 61,3	+ 202,1
3 <sup>e</sup> trimestre ...	- 17,9	+ 3,1	- 3,7	+ 0,7	- 17,7	+ 72,8	+ 5,5	+7,4	+ 85,7	+ 68,0
4 <sup>e</sup> trimestre ...	+ 2,4	-56,0	+ 9,0	+ 2,6	- 42,0	+ 62,4	+ 84,0	-2,6	+143,9	+ 101,9
1994 1 <sup>er</sup> trimestre ...	-197,6	+35,3	- 2,2	+ 2,7	-161,8	+ 71,5	+ 89,7	+0,1	+161,3	- 0,5
2 <sup>e</sup> trimestre ...	+ 96,8	+27,6	+ 3,5	+ 2,9	+130,8	+ 41,0	+ 42,8	+0,3	+ 84,1	+ 214,9
3 <sup>e</sup> trimestre ...	+255,8	-18,8	+ 5,1	+ 2,9	+245,0	+ 68,7	- 0,6	-0,2	+ 67,9	+ 312,9
4 <sup>e</sup> trimestre ...	+417,9	- 6,8	+38,0	+ 3,3	+452,4	+ 23,8	+ 21,3	+0,4	+ 45,6	+ 498,0

<sup>1</sup> Organismes publics d'exploitation, sociétés publiques de logement, fonds du logement de la Ligue des Familles Nombreuses et sociétés privées qui ne sont ni des banques, ni des banques d'épargne, ni des entreprises régies par le chapitre I<sup>er</sup> de la Loi du 10 juin 1964.

<sup>2</sup> Durée à l'origine.

<sup>3</sup> Après élimination des effets purement comptables des modifications de cours de change.

<sup>4</sup> Achats nets de titres par des résidents de l'UEBL, après élimination, dans la mesure du possible, des achats nets par des résidents luxembourgeois.

<sup>5</sup> Y compris les obligations en franc luxembourgeois, pour autant qu'elles aient pu être recensées.

<sup>6</sup> Emissions publiques d'actions, après déduction des achats nets, effectués par des non-résidents, d'actions belges, nouvelles ou émises antérieurement.

<sup>7</sup> Y compris les achats nets de parts dans des fonds communs de placement en dehors de l'UEBL.

<sup>8</sup> Il s'agit uniquement des dépôts auprès des établissements de crédit situés en Belgique.

**XV - 6a. — ACTIFS FINANCIERS DETENUS PAR LES SOCIETES<sup>1</sup> ET LES PARTICULIERS  
ACTIFS EN FRANC BELGE ET EN MONNAIES ETRANGERES<sup>2</sup> AUPRES DES  
INTERMEDIAIRES FINANCIERS NATIONAUX**

(variations en milliards de francs)

Périodes	BNB	Fonds monétaire, OCP, Fonds des Rentes, IRG	Etablissement de crédit		Total		
	Actifs à un an au plus	Actifs à un an au plus	Actifs à un an au plus	Actifs à plus d'un an	Actifs à un an au plus	Actifs à plus d'un an	Total général
	(1)	(2)	(3)	(4)	(5) = (1) + (2) + (3)	(6) = (4)	(7) = (5) + (6)
1984 .....	- 5,0	- 13,5	+ 188,9	+ 132,2	+ 170,3	+ 132,2	<b>+ 302,5</b>
1985 .....	- 0,5	+ 12,3	+ 244,4	+ 172,5	+ 256,3	+ 172,5	<b>+ 428,7</b>
1986 .....	+ 19,3	+ 8,3	+ 414,9	+ 45,3	+ 442,6	+ 45,3	<b>+ 487,9</b>
1987 .....	+ 8,5	- 2,5	+ 389,4	+ 46,3	+ 395,3	+ 46,3	<b>+ 441,6</b>
1988 .....	+ 3,2	+ 1,1	+ 316,9	+ 82,0	+ 321,2	+ 82,0	<b>+ 403,2</b>
1989 .....	+ 5,4	+ 17,5	+ 583,5	- 6,6	+ 606,4	- 6,6	<b>+ 599,8</b>
1990 .....	- 10,0	- 0,6	+ 260,7	+ 357,1	+ 250,1	+ 357,1	<b>+ 607,2</b>
1991 .....	+ 3,0	- 11,7	+ 318,3	+ 267,0	+ 309,6	+ 267,0	<b>+ 576,6</b>
1992 .....	- 2,2	- 4,4	+ 339,3	+ 192,7	+ 332,7	+ 192,7	<b>+ 525,4</b>
1993 .....	+ 11,6	- 6,1	+ 821,3	- 73,3	+ 826,8	- 73,3	<b>+ 753,5</b>
1994 .....	- 29,3	- 2,1	- 278,8	+ 560,7	- 310,3	+ 560,7	<b>+ 250,5</b>
1992 1 <sup>er</sup> trimestre .....	- 9,8	+ 12,9	+ 68,1	+ 94,4	+ 71,2	+ 94,4	<b>+ 165,6</b>
2 <sup>e</sup> trimestre .....	+ 20,7	+ 9,3	+ 179,7	+ 39,6	+ 209,8	+ 39,6	<b>+ 249,3</b>
3 <sup>e</sup> trimestre .....	- 23,9	- 18,3	+ 17,1	+ 25,4	- 25,1	+ 25,4	<b>+ 0,3</b>
4 <sup>e</sup> trimestre .....	+ 10,7	- 8,4	+ 74,5	+ 33,3	+ 76,9	+ 33,3	<b>+ 110,1</b>
1993 1 <sup>er</sup> trimestre .....	- 8,6	+ 16,0	+ 185,5	+ 17,5	+ 193,0	+ 17,5	<b>+ 210,5</b>
2 <sup>e</sup> trimestre .....	+ 24,7	- 9,8	+ 172,0	+ 24,2	+ 187,0	+ 24,2	<b>+ 211,2</b>
3 <sup>e</sup> trimestre .....	- 19,8	- 3,6	+ 117,8	- 47,7	+ 94,4	- 47,7	<b>+ 46,7</b>
4 <sup>e</sup> trimestre .....	+ 15,2	- 8,8	+ 345,9	- 67,3	+ 352,3	- 67,3	<b>+ 285,1</b>
1994 1 <sup>er</sup> trimestre .....	- 6,7	+ 56,6	+ 63,4	- 37,3	+ 113,3	- 37,3	<b>+ 76,0</b>
2 <sup>e</sup> trimestre .....	+ 2,5	- 41,3	+ 72,3	+ 94,7	+ 33,5	+ 94,7	<b>+ 128,2</b>
3 <sup>e</sup> trimestre .....	- 16,0	- 1,7	- 199,1	+ 199,7	- 216,9	+ 199,7	<b>- 17,2</b>
4 <sup>e</sup> trimestre .....	- 9,1	- 15,7	- 215,4	+ 303,7	- 240,2	+ 303,7	<b>+ 63,5</b>
1995 1 <sup>er</sup> trimestre .....	- 11,1	+ 14,6	- 159,8	+ 137,6	- 156,3	+ 137,6	<b>- 18,6</b>
2 <sup>e</sup> trimestre .....	+ 26,1	+ 2,8	+ 66,6	+ 56,9	+ 95,5	+ 56,9	<b>+ 152,4</b>

<sup>1</sup> Organismes publics d'exploitation, sociétés publiques de logement, fonds du logement de la ligue des Familles Nombreuses et sociétés privées qui ne sont ni des banques, ni des banques d'épargne, ni des entreprises régies par le chapitre 1<sup>er</sup> de la Loi du 10 juin 1964.

<sup>2</sup> Après élimination des effets purement comptables des modifications de cours de change.

**XV - 6b. — ACTIFS FINANCIERS DETENUS PAR LES SOCIETES<sup>1</sup> ET LES PARTICULIERS  
ACTIFS EN FRANC BELGE ET EN MONNAIES ETRANGERES AUPRES DES INTERMEDIAIRES  
FINANCIERS NATIONAUX**

(milliards de francs)

Fin de période	BNB	Fonds monétaire, OCP, Fonds des Rentes, IRC	Etablissements de crédit		Total		
			Actifs à un an au plus	Actifs à plus d'un an	Actifs à un an au plus	Actifs à plus d'un an	Total général
	(1)	(2)	(3)	(4)	(5) = (1) + (2) + (3)	(6) = (4)	(7) = (5) + (6)
1983 .....	374,7	89,1	2.509,3	1.711,8	2.973,1	1.711,8	<b>4.685,0</b>
1984 <sup>2</sup> .....	369,7	75,6	2.703,1	1.840,6	3.148,4	1.840,6	<b>4.989,0</b>
1985 .....	369,2	87,9	2.935,7	2.131,1	3.392,8	2.131,1	<b>5.524,0</b>
1986 .....	388,6	96,2	3.341,0	2.224,4	3.825,8	2.224,4	<b>6.050,2</b>
1987 .....	397,0	93,7	3.724,8	2.229,9	4.215,5	2.229,9	<b>6.445,5</b>
1988 .....	400,2	94,8	4.048,0	2.362,3	4.542,9	2.362,3	<b>6.905,2</b>
1989 .....	405,6	112,3	4.618,3	2.368,4	5.136,1	2.368,4	<b>7.504,5</b>
1990 .....	395,6	111,7	4.859,7	2.666,4	5.367,0	2.666,4	<b>8.033,4</b>
1991 Juin .....	414,3	124,6	5.010,3	2.873,9	5.549,2	2.873,9	<b>8.423,1</b>
Septembre .....	393,3	109,8	5.019,5	2.916,2	5.522,6	2.916,2	<b>8.438,8</b>
Décembre .....	398,6	100,0	5.177,2	2.978,7	5.675,8	2.978,7	<b>8.654,4</b>
1992 Mars .....	388,8	112,9	5.266,9	3.093,7	5.768,5	3.093,7	<b>8.862,2</b>
Juin .....	409,5	122,2	5.440,3	3.127,5	5.972,0	3.127,5	<b>9.099,5</b>
Septembre .....	385,6	103,9	5.446,1	3.167,0	5.935,7	3.167,0	<b>9.102,7</b>
Décembre .....	395,0	95,6	5.625,1	3.265,6	6.115,6	3.265,6	<b>9.381,3</b>
1993 Mars .....	386,5	111,6	5.810,7	3.328,7	6.308,8	3.328,7	<b>9.637,5</b>
Juin .....	411,2	101,8	5.988,2	3.354,8	6.501,3	3.354,8	<b>9.856,1</b>
Septembre .....	391,4	98,3	6.113,5	3.325,3	6.603,2	3.325,3	<b>9.928,5</b>
Décembre .....	406,6	89,4	6.456,1	3.289,1	6.952,1	3.289,1	<b>10.241,2</b>
1994 Mars .....	399,9	146,0	6.511,5	3.222,7	7.057,5	3.222,7	<b>10.280,2</b>
Juin .....	402,4	104,7	6.577,2	3.303,1	7.084,4	3.303,1	<b>10.387,5</b>
Septembre .....	386,4	103,0	6.373,8	3.489,1	6.863,2	3.489,1	<b>10.352,3</b>
Décembre .....	377,3	87,3	6.156,8	3.810,8	6.621,4	3.810,8	<b>10.432,2</b>

<sup>1</sup> Organismes publics d'exploitation, sociétés publiques de logement, fonds du logement de la Ligue des Familles Nombreuses et sociétés privées qui ne sont ni des banques, ni des banques d'épargne, ni des entreprises régies par le chapitre I<sup>er</sup> de la Loi du 10 juin 1964.

<sup>2</sup> Des ruptures de séries, de faible ampleur, se sont produites en raison d'améliorations dans le recensement de certains encours.

## XVI. 1 — ENGAGEMENTS DES PARTICULIERS, DES SOCIÉTÉS ET DES ENTREPRISES INDIVIDUELLES \*

### 1. — ENGAGEMENTS DES PARTICULIERS, DES SOCIÉTÉS<sup>2</sup> ET DES ENTREPRISES INDIVIDUELLES

(variations en milliards de francs)

Période	Engagements contractés principalement par des particuliers				Engagements contractés principalement par des sociétés <sup>2</sup> et entreprises individuelles							Total			
	Prêts personnels et à tempérament	Crédits hypothécaires <sup>3</sup>	Autres <sup>4</sup>	Total	Actions	Obligations		Billets de Trésorerie (loi 22/7/91)	Emprunts contractés auprès des intermédiaires financiers belges		Autres engagements <sup>5</sup>	Total	Total général	dont <sup>7</sup>	
						Organismes publics d'exploitation <sup>6</sup>	Sociétés privées		Crédits d'investissement et crédit-bail	Autres crédits				Franc belge	Monnaies étrangères <sup>8</sup>
(1)	(2)	(3)	(4) = (1) à (3)	(5)	(6)	(7)	(8)	(9)	(10)	(11)	(12) = (5) à (11)	(13) = (4) + (12)	(14)	(15)	
1985 .....	23,5	22,7	2,9	49,1	12,9	-30,5	- 1,2	—	46,6	44,3	188,6	260,7	309,7	244,3	15,8
1986 .....	30,7	54,2	- 1,6	83,4	21,7	-20,8	-13,3	—	72,7	26,0	127,6	214,0	297,3	258,4	14,4
1987 .....	34,6	83,7	1,5	119,9	30,1	-45,7	-17,4	—	132,1	30,6	183,8	313,7	433,5	364,1	7,9
1988 .....	31,2	99,3	- 0,2	130,3	45,8	-42,9	16,2	—	147,6	168,0	207,4	542,1	672,5	480,7	56,9
1989 .....	31,7	141,8	6,1	179,7	93,0	-20,5	13,3	—	155,9	293,2	334,1	868,9	1.048,4	739,9	65,7
1990 .....	31,0	99,5	4,6	135,1	16,2	-51,8	- 7,9	—	169,3	68,4	342,7	537,0	672,0	423,7	6,2
1991 .....	25,0	76,0	4,3	105,3	36,8	-31,8	16,7	—	118,8	144,4	416,1	701,2	806,5	483,1	46,1
1992 .....	21,4	105,3	1,4	128,2	11,0	- 7,2	2,4	11,1	124,6	51,6	376,4	570,0	698,2	329,9	26,8
1993 .....	-31,6	116,2	-24,0	61,0	22,2	-29,6	25,1	11,6	65,0	- 52,6	308,8	350,5	411,4	165,3	-39,5
1991 1 <sup>er</sup> trim.	- 4,3	21,4	- 1,0	16,1	5,2	- 6,1	4,4	—	23,9	53,9	82,2	163,5	179,6	81,7	27,9
2 <sup>e</sup> trim.	36,1	11,8	0,5	48,4	27,0	-21,6	4,2	—	36,4	32,3	152,9	231,2	279,6	184,3	18,0
3 <sup>e</sup> trim.	- 7,4	16,1	1,2	9,9	2,8	- 5,9	1,3	—	31,7	26,3	22,2	78,4	88,3	55,9	- 4,7
4 <sup>e</sup> trim.	0,6	26,7	3,6	30,9	1,8	1,9	6,8	—	26,8	32,0	158,8	228,1	259,0	161,2	4,9
1992 1 <sup>er</sup> trim.	1,0	18,0	- 0,1	18,9	3,9	- 7,6	0,1	—	32,7	- 3,9	41,3	66,5	85,4	16,3	3,6
2 <sup>e</sup> trim.	42,5	31,1	2,3	75,9	2,3	4,1	1,0	—	51,7	55,0	138,7	252,8	328,7	202,8	16,0
3 <sup>e</sup> trim.	-16,6	22,7	- 0,4	5,7	1,0	- 7,3	1,5	4,9	26,3	19,1	80,4	125,9	131,8	26,0	38,6
4 <sup>e</sup> trim.	- 5,5	33,5	- 0,3	27,7	3,8	3,6	- 0,2	6,2	13,9	- 18,5	116,0	124,8	152,7	84,8	-31,4
1993 1 <sup>er</sup> trim. *	-37,0	-5,1	14,0	-28,0	0,2	-25,4	11,4	1,4	46,7	- 9,3	69,0	94,0	66,0	-20,0	- 7,0
2 <sup>e</sup> trim. *	9,1	42,7	8,0	60,0	4,9	- 3,7	1,8	9,6	51,8	71,6	41,9	178,0	237,8	199,3	3,2
3 <sup>e</sup> trim. *	-12,4	57,1	-53,9	- 9,2	5,1	- 4,1	0,0	-6,7	- 4,7	- 76,9	61,6	- 25,8	- 35,0	-88,5	2,5
4 <sup>e</sup> trim. *	8,7	21,6	7,9	38,3	12,0	3,6	11,9	7,3	-28,8	- 38,0	136,3	104,4	142,6	74,5	-38,2
1994 1 <sup>er</sup> trim. *	-17,7	21,3	-20,3	-16,8	12,2	-9,7	4,9	4,3	39,0	14,7	-24,8	40,6	23,8	14,4	10,4
2 <sup>e</sup> trim. *	22,0	88,7	14,0	124,7	5,6	15,6	- 1,9	-0,4	- 6,1	60,4	7,1	80,4	205,2	213,4	- 7,5
3 <sup>e</sup> trim. *	-10,6	-12,4	7,3	-15,7	0,0	-22,0	- 2,0	14,0	14,1	-110,4	-10,1	-117,3	-133,0	-80,2	-52,8

<sup>1</sup> La ventilation des crédits par secteur est élaborée depuis janvier 1993 telle que rapportée par les institutions de crédit contrairement à la période précédente où la sectorisation était déterminée selon la nature des crédits. A partir de 1993, les engagements des entreprises individuelles sont comprises dans les engagements des particuliers.

<sup>2</sup> Organismes publics d'exploitation et sociétés privées qui ne sont pas régies par la loi du 22 mars 1993.

<sup>3</sup> A l'exception des emprunts hypothécaires contractés auprès des « Autres intermédiaires financiers » tels que définis à la note <sup>5</sup> du tableau XVI-3a.

<sup>4</sup> Il s'agit principalement de crédits à court terme (notamment d'avances sur nantissement).

<sup>5</sup> Comprend les nouveaux engagements à l'égard des pouvoirs publics et de l'étranger, non compris dans les colonnes (5) à (7).

<sup>6</sup> Y compris les sociétés de logement.

<sup>7</sup> Le solde concerne les engagements à l'égard de l'étranger dont la ventilation entre franc belge et monnaies étrangères n'est pas connue ou n'a pas de sens.

<sup>8</sup> Après élimination de l'incidence purement comptable des variations de cours de change.

\* **Référence bibliographique** : *Bulletin de la Banque Nationale de Belgique*, LXIV<sup>e</sup> Année, n<sup>os</sup> 7-8, juillet-août 1991.

## XVI - 2a. — ENGAGEMENTS<sup>1</sup> CONTRACTES PAR LES PARTICULIERS, LES SOCIÉTÉS<sup>2</sup> ET LES ENTREPRISES INDIVIDUELLES AUPRES DES INTERMÉDIAIRES FINANCIERS NATIONAUX

(variations en milliards de francs)

Période	BNB, Fonds Monétaire, OCP, Fonds des Rentes, IRC		Banques <sup>4</sup>		Banques d'épargne et entreprises régies par le chapitre I <sup>er</sup> de la loi du 10 juin 1964		Etablissements de crédit du secteur public		Total	
	Particuliers	Sociétés et entreprises individuelles	Particuliers	Sociétés et entreprises individuelles	Particuliers	Sociétés et entreprises individuelles	Particuliers	Sociétés et entreprises individuelles	Particuliers <sup>3</sup>	Sociétés et entreprises individuelles
	(1)	(2)	(3)	(4)	(5)	(6)	(7)	(8)	(9) = (1) + (3) + (5) + (7)	(10) = (2) + (4) + (6) + (8)
1985 .....	0,0	-1,1	20,6	45,9	3,1	1,2	13,3	31,6	37,0	77,6
1986 .....	0,0	2,4	31,5	55,6	13,6	17,7	29,2	9,3	74,3	85,0
1987 .....	0,0	-0,7	41,9	98,1	15,7	11,7	59,1	19,2	116,7	128,3
1988 .....	0,0	0,2	45,7	223,1	20,9	30,0	60,0	35,7	126,6	289,0
1989 .....	0,0	2,1	93,0	348,0	- 5,8	44,1	89,3	42,9	176,5	437,1
1990 .....	0,0	-3,6	43,4	77,6	34,6	51,3	58,1	55,8	136,1	181,1
1991 .....	0,0	-2,2	39,4	159,6	31,6	38,3	29,2	45,3	100,2	241,0
1992 .....	0,0	-0,2	48,4	65,0	38,8	51,1	37,0	40,2	124,2	156,1
1993 .....	0,0	0,1	56,1	- 6,6	—	—	—	—	56,1	- 6,6
1991 1 <sup>er</sup> trimestre .....	0,0	-0,5	4,3	50,0	3,6	9,9	5,0	3,5	12,9	68,9
2 <sup>e</sup> trimestre .....	0,0	-1,6	28,1	32,6	13,8	14,9	5,6	11,3	47,5	65,7
3 <sup>e</sup> trimestre .....	0,0	-0,1	- 0,6	26,7	4,5	14,3	5,7	14,4	9,6	55,3
4 <sup>e</sup> trimestre .....	0,0	0,1	7,6	50,3	9,7	- 0,8	12,9	16,1	30,2	65,6
1992 1 <sup>er</sup> trimestre .....	0,0	0,1	3,9	4,8	8,9	7,8	3,8	10,0	16,6	22,7
2 <sup>e</sup> trimestre .....	0,0	0,0	43,4	56,9	12,8	29,3	19,1	8,1	75,3	94,3
3 <sup>e</sup> trimestre .....	0,0	0,0	- 4,3	33,3	9,0	- 4,9	0,8	13,8	5,5	42,2
4 <sup>e</sup> trimestre .....	0,0	-0,3	5,4	- 30,0	8,1	18,9	13,3	8,3	26,8	- 3,1
1993 1 <sup>er</sup> trimestre .....	0,0	0,1	-30,0	26,8	—	—	—	—	-30,0	26,8
2 <sup>e</sup> trimestre .....	0,0	0,0	59,5	119,2	—	—	—	—	59,5	119,2
3 <sup>e</sup> trimestre .....	0,0	0,0	- 9,0	- 86,6	—	—	—	—	- 9,0	- 86,6
4 <sup>e</sup> trimestre .....	0,0	0,0	35,6	- 66,0	—	—	—	—	35,6	- 66,0
1994 1 <sup>er</sup> trimestre .....	0,0	0,3	-16,7	52,8	—	—	—	—	-16,7	53,1
2 <sup>e</sup> trimestre .....	0,0	-0,3	124,7	47,1	—	—	—	—	124,7	46,7
3 <sup>e</sup> trimestre .....	0,0	0,0	-16,0	-115,6	—	—	—	—	-16,0	-115,6

<sup>1</sup> Obligations et crédits (en franc belge et en monnaies étrangères).

<sup>2</sup> Organismes publics d'exploitation et sociétés privées qui ne sont pas régies par la loi du 22 mars 1993.

<sup>3</sup> Voir colonne (4) du tableau XVI-1, dont on retranche les montants de la colonne (8) du tableau XVI-3a.

<sup>4</sup> Ensemble des intermédiaires financiers à partir de 1993.



## XVI - 2b. — ENGAGEMENTS<sup>1</sup> CONTRACTÉS PAR LES PARTICULIERS, LES SOCIÉTÉS<sup>2</sup> ET LES ENTREPRISES INDIVIDUELLES AUPRES DES INTERMÉDIAIRES FINANCIERS NATIONAUX

(encours en milliards de francs)

Fin de période	BNB, Fonds Monétaire, OCP, Fonds des Rentes, IRC		Banques <sup>3</sup>		Banques d'épargne et entreprises régies par le chapitre I <sup>er</sup> de la loi du 10 juin 1964		Etablissements de crédit du secteur public		Total	
	Particuliers	Sociétés et entreprises individuelles	Particuliers	Sociétés et entreprises individuelles	Particuliers	Sociétés et entreprises individuelles	Particuliers	Sociétés et entreprises individuelles	Particuliers	Sociétés et entreprises individuelles
	(1)	(2)	(3)	(4)	(5)	(6)	(7)	(8)	(9) = (1) + (3) + (5) + (7)	(10) = (2) + (4) + (6) + (8)
1985 .....	0,0	2,7	247,6	1.159,4	244,4	224,2	333,8	538,0	825,8	1.924,3
1986 .....	0,0	5,1	279,2	1.199,0	258,0	241,8	363,0	547,4	900,2	1.993,3
1987 .....	0,0	4,4	321,1	1.289,5	273,7	253,4	422,1	566,6	1.016,9	2.113,9
1988 .....	0,0	4,6	366,7	1.525,9	294,6	283,5	482,1	602,3	1.143,4	2.416,3
1989 .....	0,0	6,7	459,8	1.862,9	288,8	327,6	571,4	645,2	1.320,0	2.842,4
1990 .....	0,0	3,2	503,2	1.915,9	323,4	378,9	629,5	701,0	1.456,1	2.999,0
1991 .....	0,0	1,0	542,5	2.087,7	354,9	417,2	658,7	746,4	1.556,1	3.252,3
1992 .....	0,0	0,8	591,0	2.151,1	393,7	468,2	695,7	786,6	1.680,4	3.406,7
1993 .....	0,0	0,9	2.435,2	3.190,3	—	—	—	—	2.435,2	3.191,2
1991 1 <sup>er</sup> trimestre .....	0,0	2,6	507,5	1.987,3	326,9	388,8	634,5	704,5	1.468,9	3.083,2
2 <sup>e</sup> trimestre .....	0,0	1,1	535,5	2.030,4	340,7	403,7	640,1	715,8	1.516,3	3.151,0
3 <sup>e</sup> trimestre .....	0,0	1,0	535,0	2.042,5	345,2	418,0	645,8	730,2	1.526,0	3.191,7
4 <sup>e</sup> trimestre .....	0,0	1,0	542,5	2.087,7	354,9	417,2	658,7	746,4	1.556,1	3.252,3
1992 1 <sup>er</sup> trimestre .....	0,0	1,1	546,4	2.106,0	363,8	425,0	662,5	756,4	1.572,7	3.288,5
2 <sup>e</sup> trimestre .....	0,0	1,1	589,9	2.153,1	376,6	454,2	681,6	764,5	1.648,1	3.372,9
3 <sup>e</sup> trimestre .....	0,0	1,1	585,6	2.168,0	385,6	449,3	682,4	778,3	1.653,6	3.396,7
4 <sup>e</sup> trimestre .....	0,0	0,8	591,0	2.151,1	393,7	468,2	695,7	786,6	1.680,4	3.406,7
1993 1 <sup>er</sup> trimestre .....	0,0	0,9	2.349,1	3.223,7	—	—	—	—	2.349,1	3.224,6
2 <sup>e</sup> trimestre .....	0,0	0,9	2.408,6	3.342,9	—	—	—	—	2.408,6	3.343,8
3 <sup>e</sup> trimestre .....	0,0	0,9	2.399,6	3.256,2	—	—	—	—	2.399,6	3.257,2
4 <sup>e</sup> trimestre .....	0,0	0,9	2.435,2	3.190,3	—	—	—	—	2.435,2	3.191,2
1994 1 <sup>er</sup> trimestre .....	0,0	1,2	2.418,5	3.243,1	—	—	—	—	2.418,5	3.244,3
2 <sup>e</sup> trimestre .....	0,0	0,9	2.543,1	3.290,1	—	—	—	—	2.543,1	3.291,0
3 <sup>e</sup> trimestre .....	0,0	0,9	2.527,1	3.174,5	—	—	—	—	2.527,2	3.175,4

<sup>1</sup> Obligations et crédits (en franc belge et en monnaies étrangères).

<sup>3</sup> Ensemble des intermédiaires financiers à partir de 1993.

<sup>2</sup> Organismes publics d'exploitation et sociétés privées qui ne sont pas régies par la loi du 22 mars 1993.

## XVI - 3a. — ENGAGEMENTS CONTRACTES PRINCIPALEMENT PAR LES PARTICULIERS — VENTILATION PAR CREANCIER

(variations en milliards de francs)

Période	Prêts personnels et prêts à tempérament				Crédits hypothécaires						Autres			
	Banques <sup>2</sup>	Banques d'épargne <sup>1</sup>	Etablissements de crédit du secteur public	Total <sup>2</sup>	Banques <sup>2</sup>	Banques d'épargne <sup>1</sup>	Etablissements de crédit du secteur public	Sociétés de logement + Sécurité sociale <sup>3</sup>	Total <sup>4</sup>	p.m. Autres intermédiaires financiers <sup>5</sup>	Banques d'épargne <sup>1</sup>	Etablissements de crédit du secteur public	Total <sup>6</sup>	p.m. Autres intermédiaires financiers <sup>5</sup>
	(1)	(2)	(3)	(4) = (1) + (2) + (3)	(5)	(6)	(7)	(8)	(9) = (5) à (8)	(10)	(11)	(12)	(13) = (11) + (12)	(14)
1985 .....	17,0	3,4	3,1	23,5	3,7	- 1,4	8,4	12,0	22,6	5,4	0,9	1,8	2,7	0,4
1986 .....	18,3	7,4	5,0	30,7	13,2	5,8	26,1	9,0	54,3	8,9	0,5	- 1,9	- 1,4	- 1,9
1987 .....	17,6	9,2	7,7	34,5	24,2	5,9	50,6	3,0	83,8	5,1	0,7	0,8	1,5	4,4
1988 .....	16,1	8,6	6,4	31,1	29,7	13,2	52,7	3,7	99,2	11,0	- 1,0	0,9	- 0,1	- 1,6
1989 .....	22,4	1,1	8,2	31,7	70,6	- 7,7	75,5	3,1	141,8	16,9	0,7	5,4	6,1	6,2
1990 .....	12,6	9,3	9,1	31,0	30,7	22,8	46,7	- 0,9	99,5	17,1	2,5	2,1	4,6	4,4
1991 .....	12,0	10,3	2,7	25,0	27,3	20,7	22,9	5,1	76,0	7,8	0,6	3,7	4,3	1,4
1992 .....	5,2	7,4	8,8	21,4	43,1	31,9	26,3	3,9	105,2	3,4	- 0,5	1,9	1,4	- 2,7
1993 .....	- 31,6	—	—	- 31,6	111,6	—	—	4,6	116,2	—	—	—	- 24,2	—
1991 1 <sup>er</sup> trimestre ...	- 6,4	1,6	0,5	- 4,3	10,6	3,4	4,2	3,2	21,4	—	- 1,4	0,4	- 1,0	—
2 <sup>e</sup> trimestre ...	26,6	7,7	1,8	36,1	1,5	5,7	3,7	0,9	11,8	—	0,3	0,1	0,4	—
3 <sup>e</sup> trimestre ...	- 7,8	0,5	- 0,2	- 7,4	7,2	3,7	5,0	0,3	16,2	—	0,3	0,9	1,2	—
4 <sup>e</sup> trimestre ...	- 0,4	0,5	0,6	0,6	8,0	7,9	10,0	0,7	26,6	—	1,4	2,3	3,7	—
1992 1 <sup>er</sup> trimestre ...	- 2,6	2,0	1,7	1,0	6,5	5,8	3,3	2,3	17,9	—	1,1	- 1,2	- 0,1	—
2 <sup>e</sup> trimestre ...	29,5	5,7	7,3	42,5	13,9	9,4	7,3	0,5	31,1	—	- 2,2	4,5	2,3	—
3 <sup>e</sup> trimestre ...	- 15,4	- 0,9	- 0,4	- 16,6	11,1	7,7	3,8	- 0,2	22,8	—	2,2	- 2,6	- 0,4	—
4 <sup>e</sup> trimestre ...	- 6,3	0,6	0,2	- 5,5	11,6	9,0	11,9	0,9	33,4	—	- 1,6	1,2	- 0,3	—
1993 1 <sup>er</sup> trimestre . *	- 37,0	—	—	- 37,0	- 7,1	—	—	2,0	- 5,1	—	—	—	14,0	—
2 <sup>e</sup> trimestre . *	9,1	—	—	9,1	42,5	—	—	0,2	42,7	—	—	—	7,8	—
3 <sup>e</sup> trimestre . *	- 12,4	—	—	- 12,4	57,3	—	—	- 0,3	57,0	—	—	—	- 53,9	—
4 <sup>e</sup> trimestre . *	8,7	—	—	8,7	18,9	—	—	2,7	21,6	—	—	—	7,9	—
1994 1 <sup>er</sup> trimestre . *	- 17,7	—	—	- 17,7	21,4	—	—	- 0,1	21,3	—	—	—	- 20,3	—
2 <sup>e</sup> trimestre . *	22,0	—	—	22,0	88,7	—	—	0,1	88,7	—	—	—	14,0	—
3 <sup>e</sup> trimestre . *	- 10,6	—	—	- 10,6	- 12,7	—	—	0,2	- 12,5	—	—	—	7,3	—

<sup>1</sup> Y compris les entreprises régies par le chapitre 1<sup>er</sup> de la loi du 10 juin 1964.

<sup>2</sup> Cf. colonne (1) du tableau XVI-1.

<sup>3</sup> Il s'agit tant des crédits hypothécaires octroyés directement aux particuliers que de ceux accordés aux organismes de logement social principalement par les fonds de pension légaux et les organismes d'assurance contre les accidents du travail.

<sup>4</sup> Cf. colonne (2) du tableau XVI-1.

<sup>5</sup> Variations annuelles des crédits octroyés par les principales compagnies d'assurance (y compris la CGER-entité II, sauf pour la partie sécurité sociale), les fonds de pension (autres que légaux) et les sociétés hypothécaires et de capitalisation non reprises parmi les établissements de crédit. Dans le cas des compagnies d'assurance, il s'agit de crédits à terme fixe ne tenant pas compte de leur reconstitution par adjonction d'une assurance-vie mixte.

<sup>6</sup> Cf. colonne (3) du tableau XVI-1.

<sup>7</sup> Ensemble des intermédiaires financiers à partir de 1993.

**XVI - 3b. — ENGAGEMENTS CONTRACTES PRINCIPALEMENT PAR LES PARTICULIERS —  
VENTILATION PAR CREANCIER**

(encours en milliards de francs)

Fin de période	Prêts personnels et prêts à tempérament				Crédits hypothécaires						Autres			
	Banques <sup>4</sup>	Banques d'épargne <sup>1</sup>	Etablissements de crédit du secteur public	Total (4) = (1) + (2) + (3)	Banques <sup>4</sup>	Banques d'épargne <sup>1</sup>	Etablissements de crédit du secteur public	Sociétés de logement + Sécurité sociale <sup>2</sup>	Total (9) = (5) à (8)	p.m. Autres intermédiaires financiers <sup>3</sup>	Banques d'épargne <sup>1</sup>	Etablissements de crédit du secteur public	Total (13) = (11) + (12)	p.m. Autres intermédiaires financiers <sup>3</sup>
	(1)	(2)	(3)		(5)	(6)	(7)	(8)		(10)	(11)	(12)	(14)	(14)
1985 .....	128,3	35,4	15,2	178,9	119,2	205,9	309,8	345,7	980,5	164,4	3,1	8,8	11,9	22,0
1986 .....	146,6	42,8	20,2	209,6	132,5	211,6	335,9	354,7	1.034,7	173,3	3,6	6,8	10,4	20,1
1987 .....	164,3	52,0	27,9	244,2	156,7	217,5	386,5	357,7	1.118,4	178,3	4,2	7,7	11,9	24,5
1988 .....	180,4	60,7	34,3	275,4	186,4	230,7	439,2	361,4	1.217,7	189,3	3,1	8,5	11,6	22,9
1989 .....	202,7	61,9	42,6	307,2	257,1	223,0	514,8	364,5	1.359,4	206,2	3,8	14,0	17,8	29,1
1990 .....	215,2	71,2	51,7	338,2	287,9	245,8	561,6	363,5	1.458,9	223,3	6,3	16,1	22,4	33,6
1991 .....	227,3	81,5	54,4	363,1	315,3	266,5	584,5	368,7	1.535,0	231,1	6,9	19,8	26,7	35,0
1992 .....	232,5	88,9	63,2	384,5	358,5	298,4	610,7	372,7	1.640,3	234,5	6,4	21,8	28,1	32,3
1993 .....	306,4	—	—	306,4	1.377,2	—	—	377,4	1.754,6	—	—	—	751,6	—
1991 1 <sup>er</sup> trimestre ...	208,9	72,8	52,2	333,8	298,6	249,2	565,8	366,7	1.480,3	—	4,9	16,5	21,4	—
2 <sup>e</sup> trimestre ...	235,5	80,5	54,0	370,0	300,1	255,0	569,5	367,7	1.492,3	—	5,3	16,7	22,0	—
3 <sup>e</sup> trimestre ...	227,7	81,0	53,8	362,5	307,3	258,6	574,5	368,0	1.508,4	—	5,5	17,6	23,1	—
4 <sup>e</sup> trimestre ...	227,3	81,5	54,4	363,1	315,3	266,5	584,5	368,7	1.535,0	231,1	6,9	19,8	26,7	35,0
1992 1 <sup>er</sup> trimestre ...	224,6	83,5	56,1	364,2	321,8	272,3	587,8	371,0	1.552,9	—	8,0	18,6	26,6	—
2 <sup>e</sup> trimestre ...	254,1	89,2	63,4	406,7	335,8	281,7	595,1	371,6	1.584,2	—	5,7	23,2	28,9	—
3 <sup>e</sup> trimestre ...	238,7	88,3	63,0	390,0	346,9	289,4	598,8	371,8	1.606,9	—	7,9	20,5	28,5	—
4 <sup>e</sup> trimestre ...	232,5	88,9	63,2	384,5	358,5	298,4	610,7	372,7	1.640,3	—	6,4	21,8	28,1	—
1993 1 <sup>er</sup> trimestre . *	301,0	—	—	301,0	1.258,5	—	—	374,7	1.633,2	—	—	—	789,5	—
2 <sup>e</sup> trimestre . *	310,1	—	—	310,1	1.301,0	—	—	374,9	1.675,9	—	—	—	797,5	—
3 <sup>e</sup> trimestre . *	297,7	—	—	297,7	1.358,3	—	—	374,7	1.733,0	—	—	—	743,6	—
4 <sup>e</sup> trimestre . *	306,4	—	—	306,4	1.377,2	—	—	377,4	1.754,6	—	—	—	751,6	—
1994 1 <sup>er</sup> trimestre . *	288,7	—	—	288,7	1.398,6	—	—	377,3	1.775,9	—	—	—	731,2	—
2 <sup>e</sup> trimestre . *	310,7	—	—	310,7	1.487,3	—	—	377,3	1.864,7	—	—	—	745,2	—
3 <sup>e</sup> trimestre . *	300,0	—	—	300,0	1.474,6	—	—	377,6	1.852,2	—	—	—	752,5	—

<sup>1</sup> Y compris les entreprises régies par le chapitre I<sup>er</sup> de la loi du 10 juin 1964.

<sup>2</sup> Il s'agit tant des crédits hypothécaires octroyés directement aux particuliers que de ceux accordés aux organismes de logement social principalement par les fonds de pension légaux et les organismes d'assurance contre les accidents du travail.

<sup>3</sup> Principales compagnies d'assurance (y compris la CGER-entité II, sauf pour la partie sécurité sociale), fonds de pension (autres que légaux) et sociétés hypothécaires et de capitalisation non reprises parmi les établissements de crédit. Dans le cas des compagnies d'assurance, il s'agit de crédits à terme fixe ne tenant pas compte de leur reconstitution par adjonction d'une assurance-vie mixte.

<sup>4</sup> Ensemble des intermédiaires à partir de 1993. A partir de 1993 la notion particuliers comprend les ménages et les indépendants.

## XVI - 4. — CREDIT A LA CONSOMMATION : VENTE A TEMPERAMENT, PRET A TEMPERAMENT, CREDIT-BAIL ET OUVERTURE DE CREDIT

### 1. Résultats généraux

Source : INS, *Statistiques du commerce*.

Période	Nombre de contrats à la fin du semestre (milliers) <sup>1</sup>					Encours des crédits à la fin du semestre (milliards de francs) <sup>1</sup>					Crédits octroyés durant le semestre (milliards de francs)				
	Vente à tempérament	Prêt à tempérament <sup>2</sup>	Crédit-bail	Ouverture de crédit	Total	Vente à tempérament	Prêt à tempérament <sup>2</sup>	Crédit-bail	Ouverture de crédit	Total	Vente à tempérament	Prêt à tempérament <sup>2</sup>	Crédit-bail	Ouverture de crédit	Total
	(1)	(2)	(3)	(4)	(5) = (1) à (4)	(6)	(7)	(8)	(9)	(10) = (6) à (9)	(11)	(12)	(13)	(14)	(15) = (11) à (14)
1987 1 <sup>er</sup> semestre .....	1.721	932	—	—	2.653	124,7	134,0	—	—	271,8	45,4	75,5	—	—	120,9
2 <sup>e</sup> semestre .....	1.756	925	—	—	2.681	130,4	129,8	—	—	276,6	40,2	44,5	—	—	84,7
1988 1 <sup>er</sup> semestre .....	1.769	996	—	—	2.765	143,8	152,9	—	—	313,2	52,4	82,9	—	—	135,3
2 <sup>e</sup> semestre .....	1.791	988	—	—	2.379	147,5	142,5	—	—	309,2	42,2	46,0	—	—	88,2
1989 1 <sup>er</sup> semestre .....	1.819	1.044	—	—	2.863	162,1	170,0	—	—	351,4	56,9	92,5	—	—	149,4
2 <sup>e</sup> semestre .....	1.728	1.022	—	—	2.750	166,2	159,8	—	—	348,4	47,8	47,2	—	—	95,0
1990 1 <sup>er</sup> semestre .....	1.789	1.039	—	—	2.828	183,9	185,0	—	—	391,0	63,5	96,4	—	—	159,9
2 <sup>e</sup> semestre .....	1.751	1.042	—	—	2.793	182,3	180,2	—	—	389,5	47,4	56,3	—	—	103,6
1991 1 <sup>er</sup> semestre .....	1.719	1.046	—	—	2.765	187,2	208,0	—	—	420,2	53,4	99,5	—	—	152,9
2 <sup>e</sup> semestre .....	1.748	1.039	—	—	2.787	185,9	200,5	—	—	414,9	47,1	62,3	—	—	109,4
1992 1 <sup>er</sup> semestre .....	1.806	1.088	—	—	2.894	197,0	232,9	—	—	455,2	62,0	108,2	—	—	170,2
2 <sup>e</sup> semestre .....	1.769	1.075	—	—	2.844	186,4	220,4	—	—	436,5	46,4	64,1	—	—	110,5
1993 1 <sup>er</sup> semestre .....	1.508	1.082	—	—	2.590	186,0	243,2	—	—	459,9	55,9	99,1	—	—	155,0
2 <sup>e</sup> semestre .....	1.485	1.015	—	—	2.500	180,5	225,6	—	—	439,6	46,5	62,4	—	—	108,9
1994 1 <sup>er</sup> semestre .....	725	1.235	65	2.153	4.178	52,9	253,4	2,5	62,2	371,0	17,7	76,6	1,0	17,1	112,4
2 <sup>e</sup> semestre .....	564	1.162	62	1.953	3.741	48,4	249,2	1,7	62,8	362,0	12,2	57,4	0,8	18,4	88,8

<sup>1</sup> Jusqu'à 1993 à l'exclusion des paiements arriérés; à partir de 1994, y compris les créances qui sont comptabilisées sous la rubrique « débiteurs douteux » auprès des créanciers, mais à l'exclusion des transferts vers les compagnies d'assurances-crédit.

<sup>2</sup> Jusqu'à décembre 1993 inclus, seuls sont concernés les prêts personnels.

Référence bibliographique : *Bulletin de la Banque Nationale de Belgique*, LXIX<sup>e</sup> année, n° 9, septembre 1994.

**XVI - 4. — CREDIT A LA CONSOMMATION : VENTE A TEMPERAMENT, PRET A TEMPERAMENT, CREDIT-BAIL ET OUVERTURE DE CREDIT**

**2. Contrats non honorés**

Source : Centrale des Crédits aux Particuliers de la Banque Nationale de Belgique.

Fin de période	Nombre de personnes enregistrées (milliers)	Nombre de contrats enregistrés (milliers)	Contrats enregistrés et non régularisés (milliers)	Arriéré ou montant exigible des contrats visés à la colonne précédente <sup>1</sup> (milliards de francs)	p.m. Indice du nombre de consultations <sup>2</sup> pendant la période (1993 = 100)
1989 .....	176,3	182,6	127,5	10,8	65
1990 .....	206,2	225,7	160,0	14,4	65
1991 .....	244,1	272,9	196,6	18,9	65
1992 .....	268,0	305,8	221,2	23,0	65
1993 .....	305,8	355,8	277,1	28,2	100
1994 .....	322,3	391,6	309,1	31,7	111
1993 2 <sup>e</sup> trimestre .....	282,1	320,2	239,4	22,8	104
3 <sup>e</sup> trimestre .....	293,2	337,5	257,3	24,5	99
4 <sup>e</sup> trimestre .....	305,8	355,8	277,1	28,2	90
1994 1 <sup>er</sup> trimestre .....	311,2	366,4	287,9	27,5	119
2 <sup>e</sup> trimestre .....	315,5	376,0	302,2	28,6	113
3 <sup>e</sup> trimestre .....	319,3	387,1	304,9	30,5	100
4 <sup>e</sup> trimestre .....	322,3	391,6	309,1	31,7	111
1995 1 <sup>er</sup> trimestre .....	319,3	390,0	304,7	32,6	118
2 <sup>e</sup> trimestre .....	319,2	390,2	304,8	33,6	119
3 <sup>e</sup> trimestre .....	318,2	389,8	302,6	34,4	116
1994 Octobre .....	320,2	387,3	306,8	30,9	113
Novembre .....	321,3	389,2	309,6	31,4	110
Décembre .....	322,3	391,6	309,1	31,7	110
1995 Janvier .....	318,9	387,2	303,7	31,8	113
Février .....	317,7	387,0	303,3	32,1	114
Mars .....	319,3	390,0	304,7	32,6	127
Avril .....	321,3	394,3	309,0	33,2	113
Mai .....	322,0	395,3	309,9	33,4	120
Juin .....	319,2	390,2	304,8	33,6	123
Juillet .....	320,7	392,6	305,7	33,8	110
Août .....	323,4	396,5	309,2	34,3	117
Septembre .....	318,2	389,8	302,6	34,4	119
Octobre .....	319,9	392,4	304,2	34,8	119

<sup>1</sup> Pour les contrats non exigibles, il s'agit du montant des arriérés; pour les contrats exigibles, il s'agit du montant exigible.

<sup>2</sup> Moyenne quotidienne du nombre de consultations pendant les jours ouvrables, à l'exclusion du samedi. Cette moyenne quotidienne est calculée selon un mois-type de 22 jours ouvrables.

Référence bibliographique : Bulletin de la Banque Nationale de Belgique, LXIX<sup>e</sup> année, n° 9, septembre 1994.

## XVI - 5. — DEMANDES DE CREDITS HYPOTHECAIRES ET INSCRIPTIONS HYPOTHECAIRES

1. Demandes de crédits hypothécaires pour le financement du logement introduites auprès des principaux intermédiaires financiers nationaux<sup>1\*</sup>

Période	Nombre de demandes (milliers)					Montant des demandes (milliards de francs)				
	Achat	Crédit mixte <sup>2</sup>	Transformation	Construction	Total	Achat	Crédit mixte <sup>2</sup>	Transformation	Construction	Total
1987 .....	66,7	10,4	10,2	23,0	110,3	109,2	19,0	9,5	53,0	190,7
1988 .....	75,3	12,4	11,9	29,6	129,2	142,1	23,8	11,9	73,2	251,0
1989 .....	83,3	12,5	14,0	40,2	150,0	175,6	27,5	15,0	105,6	323,7
1990 .....	65,1	9,1	10,2	24,4	108,8	135,7	21,5	11,7	62,3	231,2
1991 .....	64,9	8,5	11,6	19,3	104,3	130,8	18,5	13,2	45,9	208,4
1992 .....	74,7	9,9	15,3	30,4	130,3	165,7	23,2	20,4	80,0	289,3
1993 .....	74,7	11,0	17,3	29,2	132,2	179,7	28,5	26,1	82,9	317,2
1994 .....	78,9	18,0	18,6	35,3	150,8	196,9	46,8	26,2	103,0	372,9
1992 4 <sup>e</sup> trimestre .....	17,5	2,5	3,2	4,6	27,8	39,1	5,9	4,5	11,7	61,2
1993 1 <sup>er</sup> trimestre .....	20,0	3,1	4,9	8,9	36,9	45,5	7,7	7,8	24,4	85,4
2 <sup>e</sup> trimestre .....	19,5	2,7	4,7	7,0	33,9	48,0	7,3	6,9	20,1	82,3
3 <sup>e</sup> trimestre .....	18,3	2,6	4,3	7,5	32,7	45,2	6,9	6,0	21,4	79,5
4 <sup>e</sup> trimestre .....	16,9	2,6	3,4	5,8	28,7	41,0	6,6	5,4	17,0	70,0
1994 1 <sup>er</sup> trimestre .....	22,4	5,2	5,7	12,4	45,7	57,2	13,9	8,4	34,4	113,9
2 <sup>e</sup> trimestre .....	26,4	6,1	6,6	14,4	53,5	67,5	16,3	10,0	43,4	137,2
3 <sup>e</sup> trimestre .....	16,2	3,8	3,6	5,5	29,1	39,8	9,6	4,6	16,3	70,3
4 <sup>e</sup> trimestre .....	13,9	2,9	2,7	3,0	22,6	32,4	7,0	3,2	8,9	51,5
1993 Décembre .....	5,2	0,9	1,1	1,8	9,0	13,3	2,3	1,8	5,4	22,8
1994 Janvier .....	5,3	1,1	1,2	1,8	9,4	12,7	3,0	1,8	5,1	22,6
Février .....	5,5	1,3	1,2	1,4	9,4	13,7	3,5	1,7	4,1	23,0
Mars .....	11,6	2,8	3,4	9,1	26,9	30,8	7,4	4,8	25,2	68,2
Avril .....	9,0	2,1	2,6	6,3	20,0	23,0	5,2	4,2	18,9	51,3
Mai .....	8,4	1,9	2,0	4,3	16,6	21,9	5,3	2,8	12,9	42,9
Juin .....	9,0	2,1	2,0	3,8	16,9	22,6	5,8	3,0	11,6	43,0
Juillet .....	4,7	1,1	1,1	1,4	8,3	11,4	2,7	1,5	4,5	20,1
Août .....	4,5	1,1	1,0	1,1	7,7	10,7	2,7	1,1	3,4	17,9
Septembre .....	7,0	1,6	1,5	3,0	13,1	17,7	4,2	2,0	8,4	32,3
Octobre .....	5,1	1,1	1,0	1,2	8,4	12,0	2,6	1,3	3,6	19,5
Novembre .....	4,9	1,1	0,9	0,9	7,8	11,4	2,6	1,0	2,5	17,5
Décembre .....	3,9	0,7	0,8	0,9	6,4	9,0	1,8	0,9	2,8	14,5

<sup>1</sup> Selon une enquête auprès des institutions publiques de crédit, des principales banques, des banques d'épargne et d'un groupe important de compagnies d'assurances et de sociétés de crédit hypothécaire. Les données indiquent une tendance et ne reflètent ni la totalité des demandes de crédits hypothécaires, ni l'encours des ces crédits.

<sup>2</sup> Un crédit hypothécaire mixte est destiné au financement à la fois de l'achat d'un logement existant et des travaux de transformation de ce logement.

\* **Référence bibliographique :** *Bulletin de la Banque Nationale de Belgique*, LXI<sup>e</sup> année, Tome II, n<sup>os</sup> 1-2, juillet-août 1986.

## XVI - 5. — DEMANDES DE CREDITS HYPOTHECAIRES ET INSCRIPTIONS HYPOTHECAIRES

### 2. Inscriptions hypothécaires

Source : *Moniteur belge*.

Moyennes mensuelles	Milliards de francs <sup>1</sup>
1987 .....	27,2
1988 .....	28,5
1989 .....	35,4
1990 .....	32,2
1991 .....	33,7
1992 .....	37,7
1993 .....	39,5
1994 .....	45,7
1993 2 <sup>e</sup> trimestre .....	40,4
3 <sup>e</sup> trimestre .....	42,3
4 <sup>e</sup> trimestre .....	43,8
1994 1 <sup>er</sup> trimestre .....	36,3
2 <sup>e</sup> trimestre .....	48,6
3 <sup>e</sup> trimestre .....	56,6
4 <sup>e</sup> trimestre .....	41,4
1995 1 <sup>er</sup> trimestre .....	27,5
2 <sup>e</sup> trimestre .....	31,8

<sup>1</sup> Montants estimés d'après les droits d'inscription perçus, y compris les renouvellements au bout de quinze ans qui se montent à environ 1 ½ p.c. du total mais non compris les hypothèques légales.

## XVI - 5. — CREDIT HYPOTHECAIRE

### 3. Contrats non honorés

Source : Centrale des Crédits aux Particuliers de la Banque Nationale de Belgique.

	Nombre de personnes enregistrées (milliers)	Nombre de contrats enregistrés <sup>1</sup> (milliers)	Contrats enregistrés et non régularisés (milliers)	Arriéré ou montant exigible des contrats visés à la colonne précédente <sup>2</sup> (milliards de francs)
1994 1 <sup>er</sup> trimestre .....	11,9	8,0	6,3	4,3
2 <sup>e</sup> trimestre .....	18,8	12,4	9,7	5,3
3 <sup>e</sup> trimestre .....	26,9	17,5	12,6	7,3
4 <sup>e</sup> trimestre .....	41,0	25,9	18,8	9,4
1994 Octobre .....	32,6	20,9	15,5	8,0
Novembre .....	38,2	24,2	18,1	9,0
Décembre .....	41,0	25,9	18,8	9,4
1995 Janvier .....	42,6	27,0	19,1	10,1
Février .....	44,0	28,0	19,6	10,7
Mars .....	46,0	29,2	20,0	11,0
Avril .....	47,3	30,2	20,4	11,3
Mai .....	48,4	30,8	20,8	11,6
Juin .....	49,8	31,7	21,4	12,0
Juillet .....	50,8	32,3	21,6	12,2
Août .....	51,5	32,8	21,7	12,3
Septembre .....	52,3	33,3	22,1	12,6
Octobre .....	53,1	33,8	22,4	13,1

<sup>1</sup> Les enregistrements sont conservés pendant un an à compter de la date de régularisation s'il s'agit d'un contrat avec retard de paiement et pendant deux ans à compter de la date de régularisation s'il s'agit d'un contrat exigible

<sup>2</sup> Pour les contrats non exigibles, il s'agit du montant des arriérés; pour les contrats exigibles, il s'agit du montant exigible.

Référence bibliographique : *Bulletin de la Banque Nationale de Belgique*, LXIX<sup>e</sup> année, n° 9, septembre 1994.

## XVI - 6a. — ENGAGEMENTS CONTRACTES PAR LES SOCIÉTÉS<sup>1</sup> ET LES ENTREPRISES INDIVIDUELLES AUPRES DES INTERMÉDIAIRES FINANCIERS NATIONAUX

(variations en milliards de francs)

Période	Obligations émises par des		Billets de trésorerie (loi 22/7/91)	Crédits							p.m. Crédits à l'étranger	
	Organismes publics d'exploitation <sup>2</sup> et sociétés de logement	Sociétés privées		Crédits d'investissement	Crédit-bail	Crédits d'es-compte et d'acceptation	Crédits à l'exportation	Autres crédits <sup>3</sup>	Total <sup>4</sup>	dont		
										Monnaies étrangères <sup>5</sup>	Monnaies étrangères <sup>5</sup>	
(1)	(2)	(3)	(4)	(5)	(6)	(7)	(8)	(9) = (3) à (8)	(10)	(11)	(12)	
1985 .....	-12,1	- 1,2	—	41,6	5,1	- 0,1	- 9,6	54,1	91,1	16,5	-113,6	-121,7
1986 .....	- 9,2	- 4,6	—	70,0	2,9	16,5	-16,2	25,8	98,8	23,4	- 38,9	- 46,5
1987 .....	-31,0	- 3,3	—	117,8	14,3	-47,9	-13,0	91,4	162,8	14,5	- 21,2	- 34,0
1988 .....	-27,5	1,1	—	126,5	21,1	0,5	- 0,6	168,1	315,6	64,1	80,4	78,5
1989 .....	-11,9	- 0,2	—	151,5	4,3	- 2,6	- 0,4	296,3	449,1	65,4	124,8	98,6
1990 .....	-51,3	- 5,3	—	157,5	11,8	-17,6	- 8,6	94,5	237,6	8,2	18,5	20,2
1991 .....	-30,7	8,6	—	121,8	- 3,0	- 8,5	- 2,2	155,1	263,3	40,2	- 50,6	- 14,7
1992 .....	-20,6	0,1	0,5	127,8	- 3,3	-17,6	1,4	67,7	176,0	14,1	4,0	1,6
1993 .....	20,4	-40,3	1,8	85,5	- 0,4	-13,9	- 2,4	- 36,3	12,4	-21,0	148,8	124,3
1991 1 <sup>er</sup> trimestre .....	-20,2	5,2	—	25,5	- 1,6	2,4	- 0,1	51,6	77,8	30,6	41,5	50,7
2 <sup>e</sup> trimestre .....	-12,3	0,9	—	36,1	0,3	4,1	- 1,1	29,3	68,7	16,7	26,7	1,5
3 <sup>e</sup> trimestre .....	- 4,3	1,7	—	34,0	- 2,3	-16,8	- 0,9	43,9	57,9	- 8,0	- 34,7	- 7,3
4 <sup>e</sup> trimestre .....	6,1	0,8	—	26,2	0,5	1,8	- 0,1	30,3	58,8	1,0	- 84,0	- 59,6
1992 1 <sup>er</sup> trimestre .....	- 6,1	0,0	—	29,5	3,2	- 6,7	- 0,8	3,6	28,8	1,8	35,5	24,9
2 <sup>e</sup> trimestre .....	-11,5	- 0,8	—	51,0	0,7	4,8	- 1,1	51,2	106,6	0,3	- 8,8	- 9,0
3 <sup>e</sup> trimestre .....	- 5,0	0,6	0,3	29,1	- 2,8	- 5,6	0,6	24,1	45,4	34,5	- 24,2	- 24,8
4 <sup>e</sup> trimestre .....	- 3,1	- 0,8	0,2	18,2	- 4,3	-10,1	2,8	- 11,1	- 4,5	-22,5	1,5	10,5
1993 1 <sup>er</sup> trimestre .....	* 25,5	-35,0	-0,2	46,3	0,4	-11,0	0,1	1,6	37,4	- 0,5	150,5	150,0
2 <sup>e</sup> trimestre .....	* - 3,0	- 3,5	2,3	51,2	0,6	- 2,5	- 1,2	75,3	123,4	7,1	30,9	23,4
3 <sup>e</sup> trimestre .....	* - 0,8	- 2,4	-1,7	- 3,5	- 1,2	- 1,4	0,4	- 76,0	- 81,7	8,9	- 14,5	- 18,6
4 <sup>e</sup> trimestre .....	* - 1,3	0,6	1,4	- 28,5	- 0,2	1,0	- 1,7	- 37,2	- 66,7	-36,5	- 18,1	- 30,5
1994 1 <sup>er</sup> trimestre .....	* 1,7	- 2,5	0,2	38,9	0,1	- 2,4	- 0,3	17,4	53,7	9,8	27,0	25,6
2 <sup>e</sup> trimestre .....	* -16,0	7,9	0,5	- 6,0	0,0	- 0,2	1,3	59,4	54,4	- 8,1	84,6	45,5
3 <sup>e</sup> trimestre .....	* - 2,9	-16,2	-0,2	14,8	- 0,6	- 3,4	- 6,6	-100,5	- 96,3	-52,2	- 40,1	- 55,1

<sup>1</sup> Organismes publics d'exploitation et sociétés privées qui ne sont pas régies par la loi du 22 mars 1993.

<sup>2</sup> Y compris les certificats à un an au plus.

<sup>3</sup> Principalement des avances.

<sup>4</sup> Cf. colonnes (8) et (9) du tableau XVI-1.

<sup>5</sup> Après élimination de l'incidence purement comptable des variations de cours de change.



## XVI - 6b. — ENGAGEMENTS CONTRACTES PAR LES SOCIÉTÉS<sup>1</sup> ET LES ENTREPRISES INDIVIDUELLES AUPRES DES INTERMÉDIAIRES FINANCIERS NATIONAUX

(encours en milliards de francs)

Fin de période	Obligations émises par des		Billets de trésorerie (loi 22/7/91)	Crédits							p.m. Crédits à l'étranger	
	Organismes publics d'exploitation et sociétés de logement <sup>2</sup>	Sociétés privées		Crédits d'investissement	Crédit-bail	Crédits d'es-compte et d'acceptation	Crédits à l'exportation	Autres crédits <sup>3</sup>	Total	dont		
										Monnaies étrangères	Total	dont
(1)	(2)	(3)	(4)	(5)	(6)	(7)	(8)	(9) = (3) à (8)	(10)	(11)	(12)	
1985 .....	261,3	48,6	-	652,2	25,9	202,7	138,5	595,0	1.614,3	198,3	904,4	832,8
1986 .....	252,1	44,0	-	722,2	28,7	219,3	122,2	604,8	1.697,2	205,7	865,5	786,3
1987 .....	221,1	40,7	-	840,0	43,1	171,4	109,2	688,6	1.852,3	212,5	844,3	752,3
1988 .....	193,5	41,7	-	966,5	64,1	171,8	108,6	870,0	2.181,1	289,9	924,8	830,7
1989 .....	181,6	41,6	-	1.118,0	68,5	169,2	108,2	1.155,3	2.619,2	344,4	1.049,6	929,3
1990 .....	130,4	36,2	-	1.275,6	80,2	151,6	99,6	1.225,3	2.832,3	328,0	1.068,1	949,4
1991 .....	99,7	44,8	-	1.397,4	77,2	143,1	97,5	1.392,6	3.107,8	380,5	1.005,9	923,2
1992 .....	79,0	44,9	0,5	1.525,2	73,9	125,6	98,9	1.458,8	3.282,4	393,0	1.009,9	924,8
1993 .....	60,8	207,7	2,3	1.680,8	18,6	53,0	78,3	1.089,4	2.920,3	419,3	809,6	650,6
1991 1 <sup>er</sup> trimestre .....	110,2	41,4	-	1.301,1	78,6	154,0	99,5	1.298,3	2.931,5	380,0	1.109,5	1.000,2
2 <sup>e</sup> trimestre .....	97,9	42,3	-	1.337,2	78,9	158,1	98,4	1.338,1	3.010,7	407,1	1.136,2	1.001,7
3 <sup>e</sup> trimestre .....	93,6	44,1	-	1.371,2	76,7	141,3	97,6	1.367,4	3.054,2	384,5	1.101,5	994,4
4 <sup>e</sup> trimestre .....	99,7	44,8	-	1.397,4	77,2	143,1	97,5	1.392,6	3.107,8	380,5	1.005,9	923,2
1992 1 <sup>er</sup> trimestre .....	93,6	44,9	-	1.426,9	80,3	136,4	96,6	1.409,7	3.149,9	395,8	1.041,4	948,1
2 <sup>e</sup> trimestre .....	82,0	44,0	-	1.477,9	81,0	141,3	95,6	1.451,1	3.246,9	386,3	1.032,6	939,1
3 <sup>e</sup> trimestre .....	77,7	44,6	0,3	1.507,0	78,2	135,7	96,1	1.456,9	3.273,9	402,6	1.008,3	914,3
4 <sup>e</sup> trimestre .....	73,9	43,8	0,5	1.525,2	73,9	125,6	98,9	1.458,8	3.282,4	393,0	1.009,9	924,8
1993 1 <sup>er</sup> trimestre .....	* 65,9	213,0	0,3	1.661,7	19,3	55,9	81,1	1.127,3	2.945,3	439,8	811,4	676,2
2 <sup>e</sup> trimestre .....	* 62,9	209,6	2,6	1.712,9	20,0	53,4	79,9	1.202,5	3.068,7	446,8	842,2	699,6
3 <sup>e</sup> trimestre .....	* 62,1	207,1	0,9	1.709,4	18,8	52,0	80,3	1.126,6	2.987,1	455,8	827,7	681,1
4 <sup>e</sup> trimestre .....	* 60,8	207,7	2,3	1.680,8	18,6	53,0	78,6	1.089,4	2.920,3	419,3	809,6	650,6
1994 1 <sup>er</sup> trimestre .....	* 62,5	205,3	2,5	1.719,8	18,6	50,5	78,3	1.106,8	2.974,0	429,1	836,7	676,2
2 <sup>e</sup> trimestre .....	* 46,5	213,1	3,1	1.713,7	18,6	50,3	79,6	1.166,2	3.028,4	421,0	921,3	721,7
3 <sup>e</sup> trimestre .....	* 43,6	197,0	2,9	1.728,5	18,0	46,9	73,0	1.065,6	2.932,1	368,8	881,2	666,6

<sup>1</sup> Organismes publics d'exploitation et sociétés privées qui ne sont pas régies par la loi du 22 mars 1993.

<sup>2</sup> Y compris les certificats à un an au plus.

<sup>3</sup> Principalement des avances.

## XVI - 7a. — ENGAGEMENTS CONTRACTES PAR LES SOCIÉTÉS<sup>1</sup> ET LES ENTREPRISES INDIVIDUELLES AUPRES DES BANQUES<sup>6</sup>

(variations en milliards de francs)

Période	Obligations émises par des		Crédits							p.m. Crédits à l'étranger			
	Organismes publics d'exploitation <sup>2</sup>	Sociétés privées <sup>5</sup>	Crédits d'investissement	Crédit-bail	Crédits d'es-compte et d'acceptation	Crédits à l'exportation	Autres crédits <sup>3</sup>	Total	dont Monnaies étrangères <sup>4</sup>	Crédits d'es-compte et d'acceptation	Autres	Total	dont Monnaies étrangères <sup>4</sup>
1985 .....	-10,0	-1,5	18,2	4,7	2,7	- 9,6	41,4	57,4	7,3	-10,6	-108,8	-119,4	-122,1
1986 .....	-12,3	0,6	50,4	1,6	15,9	-16,2	15,6	67,3	8,7	11,1	- 56,6	- 45,6	- 51,3
1987 .....	- 9,8	2,7	71,9	13,4	-47,5	-13,1	80,4	105,2	11,0	-24,0	- 7,6	- 31,7	- 40,5
1988 .....	-13,0	1,7	77,1	19,7	- 0,1	- 0,7	138,1	234,4	63,8	- 1,2	81,6	80,5	78,1
1989 .....	2,0	0,0	83,5	3,0	- 2,4	- 0,4	262,3	346,1	60,5	1,3	92,9	94,2	71,3
1990 .....	-28,6	-4,1	67,8	10,5	-18,3	- 8,6	58,8	110,2	-27,4	5,2	4,3	9,6	15,4
1991 .....	- 8,1	10,9	54,8	- 4,5	- 9,1	- 2,2	117,7	156,7	42,8	21,1	- 68,2	- 47,1	- 22,3
1992 .....	- 3,0	-5,2	58,4	- 4,2	-18,6	1,5	36,1	73,1	-12,0	-23,1	39,3	16,4	14,3
1990 4 <sup>e</sup> trimestre ...	- 7,6	-2,3	20,1	- 3,7	0,1	0,9	42,6	59,9	- 7,0	-11,2	- 9,4	- 20,5	- 11,8
1991 1 <sup>er</sup> trimestre ...	- 9,2	5,5	18,4	- 2,1	1,8	- 0,1	35,8	53,8	16,6	3,0	35,0	38,0	44,6
2 <sup>e</sup> trimestre ...	- 3,4	3,2	13,5	0,0	4,1	- 1,1	16,4	32,8	23,6	8,3	8,4	16,7	- 1,9
3 <sup>e</sup> trimestre ...	- 0,2	2,2	13,6	- 2,3	-16,6	- 0,9	30,9	24,7	9,0	3,7	- 35,5	- 31,8	- 10,7
4 <sup>e</sup> trimestre ...	4,7	0,1	9,3	- 0,1	1,6	- 0,1	34,7	45,4	- 6,4	6,1	- 76,1	- 70,0	- 54,3
1992 1 <sup>er</sup> trimestre ...	0,2	0,1	17,6	3,0	- 6,6	- 0,8	- 8,7	4,5	- 6,3	-23,4	61,1	37,8	30,1
2 <sup>e</sup> trimestre ...	- 3,3	0,0	21,7	0,4	4,8	- 1,1	34,5	60,2	12,0	0,9	- 5,9	- 4,9	- 3,8
3 <sup>e</sup> trimestre ...	- 2,3	0,6	12,1	- 2,5	- 6,2	0,6	30,1	34,0	25,4	- 2,8	- 17,0	- 19,8	- 20,0
4 <sup>e</sup> trimestre ...	- 2,6	-7,1	7,1	- 5,1	-10,6	2,8	- 19,8	- 25,6	-43,1	2,2	1,1	3,3	8,0

<sup>1</sup> Organismes publics d'exploitation et sociétés privées qui ne sont pas régies par la loi du 22 mars 1993.

<sup>2</sup> Y compris les certificats à un an au plus.

<sup>3</sup> Principalement des avances.

<sup>4</sup> Après élimination de l'incidence purement comptable des variations de cours de change.

<sup>5</sup> Y compris les billets de trésorerie.

<sup>6</sup> La ventilation des intermédiaires financiers en banques, banques d'épargne et IPC s'arrête fin 1992.

## XVI - 7b. — ENGAGEMENTS CONTRACTÉS PAR LES SOCIÉTÉS<sup>1</sup> ET LES ENTREPRISES INDIVIDUELLES AUPRÈS DES BANQUES<sup>6</sup>

(encours en milliards de francs)

Fin de période	Obligations émises par des		Crédits							p.m. Crédits à l'étranger				
	Organismes publics d'exploitation <sup>2</sup>	Sociétés privées <sup>5</sup>	Crédits d'investissement	Crédit-bail	Crédits d'es-compte et d'acceptation	Crédits à l'exportation	Autres crédits <sup>3</sup>	Total	dont		Crédits d'es-compte et d'acceptation	Autres	Total	dont
									Monnaies étrangères <sup>4</sup>					Monnaies étrangères <sup>4</sup>
(1)	(2)	(3)	(4)	(5)	(6)	(7)	(8) = (3) à (7)	(9)	(10)	(11)	(12) = (10) + (11)	(13)		
1984 .....	100,5	15,5	157,3	16,7	198,2	148,1	494,4	1.014,7	197,9	61,6	932,8	994,3	937,9	
1985 .....	90,5	14,0	175,5	21,4	200,9	138,5	518,6	1.054,9	188,0	51,0	824,0	875,0	815,8	
1986 .....	78,2	14,7	225,9	23,0	216,9	122,2	518,1	1.106,1	200,4	62,0	767,5	829,5	764,4	
1987 .....	68,4	17,4	297,8	36,5	169,4	109,2	590,8	1.203,7	205,6	37,9	759,8	797,7	723,9	
1988 .....	55,5	19,1	375,0	56,2	169,3	108,6	742,2	1.451,3	274,8	36,8	841,5	878,3	802,1	
1989 .....	57,5	19,0	458,4	59,2	167,0	108,2	993,5	1.786,3	322,5	38,1	934,4	972,5	873,5	
1990 .....	28,9	15,0	526,2	69,7	148,8	99,6	1.027,7	1.872,0	303,0	43,2	938,7	981,9	888,9	
1991 .....	20,8	25,9	581,0	65,1	139,7	97,5	1.157,7	2.041,0	351,2	64,3	859,0	923,3	854,9	
1992 .....	17,9	20,7	639,4	60,9	121,1	98,9	1.192,3	2.112,6	357,2	41,2	898,3	939,5	869,3	
1990 3 <sup>e</sup> trimestre ...	36,5	17,3	506,1	73,4	148,6	98,8	995,5	1.822,4	314,0	54,4	948,1	1.002,5	900,7	
4 <sup>e</sup> trimestre ...	28,9	15,0	526,2	69,7	148,8	99,6	1.027,7	1.872,0	303,0	43,2	938,7	981,9	888,9	
1991 1 <sup>er</sup> trimestre ...	19,7	20,5	544,6	67,6	150,5	99,5	1.084,9	1.947,1	351,5	46,2	973,7	1.019,9	933,4	
2 <sup>e</sup> trimestre ...	16,3	23,7	558,1	67,6	154,7	98,4	1.111,8	1.990,6	364,2	54,5	982,2	1.036,7	931,5	
3 <sup>e</sup> trimestre ...	16,1	25,8	571,6	65,3	138,1	97,6	1.128,0	2.000,6	348,1	58,2	946,7	1.004,9	920,8	
4 <sup>e</sup> trimestre ...	20,8	25,9	581,0	65,1	139,7	97,5	1.157,7	2.041,0	351,2	64,3	859,0	923,3	854,9	
1992 1 <sup>er</sup> trimestre ...	21,0	26,0	598,6	68,1	133,1	96,6	1.162,5	2.058,9	363,4	40,9	920,1	961,0	885,0	
2 <sup>e</sup> trimestre ...	17,7	26,0	620,2	68,5	137,9	95,6	1.187,2	2.109,4	352,1	41,8	914,2	956,0	881,2	
3 <sup>e</sup> trimestre ...	15,4	26,6	632,3	66,0	131,7	96,1	1.199,1	2.125,2	369,1	39,0	897,2	936,2	861,3	
4 <sup>e</sup> trimestre ...	12,8	19,6	639,4	60,9	121,1	98,9	1.192,3	2.112,6	357,2	41,2	898,3	939,5	869,3	

<sup>1</sup> Organismes publics d'exploitation et sociétés privées qui ne sont pas régies par la loi du 22 mars 1993.

<sup>2</sup> Y compris les certificats à un an au plus.

<sup>3</sup> Principalement des avances.

<sup>4</sup> Après élimination de l'incidence purement comptable des variations de cours de change.

<sup>5</sup> Y compris les billets de trésorerie.

**XVI - 8a. — ENGAGEMENTS CONTRACTES PAR LES SOCIÉTÉS<sup>1</sup> ET LES ENTREPRISES INDIVIDUELLES  
AUPRES DES BANQUES D'ÉPARGNE ET DES ENTREPRISES RÉGIES PAR LE CHAPITRE I<sup>er</sup>  
DE LA LOI DU 10 JUIN 1964<sup>7</sup>**

(variations en milliards de francs)

Période	Obligations émises par des		Crédits					p.m. Crédits à l'étranger	
	Orga- nismes publics d'exploit- ation <sup>2</sup>	Sociétés privées <sup>6</sup>	Crédits d'investis- sement <sup>3</sup>	Crédits d'es- compte et d'accep- tation	Autres <sup>4</sup>	Total  (6) = (3) à (5)	dont	Total	dont
							Monnaies étran- gères <sup>5</sup>		Monnaies étran- gères <sup>5</sup>
(1)	(2)	(3)	(4)	(5)	(6) = (3) à (5)	(7)	(8)	(9)	
1985 .....	- 8,2	-0,4	9,0	-2,9	3,7	9,8	0,6	4,7	1,0
1986 .....	- 1,9	-3,8	18,1	0,4	6,4	24,9	-0,1	3,0	2,0
1987 .....	- 8,3	-3,8	21,3	-0,5	2,9	23,7	-0,1	4,8	1,3
1988 .....	-10,9	0,2	28,6	0,2	12,0	40,7	4,1	- 0,5	0,4
1989 .....	- 3,7	0,4	40,0	0,0	7,6	47,5	-1,9	17,2	15,3
1990 .....	- 6,5	-0,8	40,6	0,6	17,5	58,6	2,0	5,5	2,5
1991 .....	- 8,5	-0,4	34,7	0,1	15,2	50,2	1,6	4,4	10,5
1992 .....	- 5,4	4,0	32,2	0,4	19,8	52,4	1,4	-18,5	20,0
1990 4 <sup>e</sup> trimestre .....	3,6	0,8	11,9	0,1	1,8	13,8	0,4	-10,4	- 8,5
1991 1 <sup>er</sup> trimestre .....	- 5,2	-0,2	9,0	0,2	5,9	15,2	1,4	3,1	2,8
2 <sup>e</sup> trimestre .....	- 0,2	-0,4	8,9	0,1	6,6	15,6	4,4	6,3	6,0
3 <sup>e</sup> trimestre .....	- 3,3	-0,4	8,5	-0,3	9,8	18,0	-0,7	- 0,1	3,0
4 <sup>e</sup> trimestre .....	- 2,9	0,6	8,3	0,1	- 7,1	1,4	-3,5	- 4,9	- 1,4
1992 1 <sup>er</sup> trimestre .....	- 5,3	0,0	7,8	0,0	5,3	13,1	0,9	- 2,9	- 5,7
2 <sup>e</sup> trimestre .....	0,1	-0,6	9,0	-0,1	20,9	29,8	-1,0	- 3,3	- 4,9
3 <sup>e</sup> trimestre .....	- 1,1	0,1	6,9	0,1	-11,1	- 4,1	2,3	- 7,5	- 7,4
4 <sup>e</sup> trimestre .....	1,0	4,1	8,6	0,4	4,7	13,7	-0,8	- 4,8	- 2,0

<sup>1</sup> Organismes publics d'exploitation et sociétés privées qui ne sont pas régies par la loi du 22 mars 1993.

<sup>2</sup> Y compris les certificats à un an au plus.

<sup>3</sup> Y compris le crédit-bail.

<sup>4</sup> Principalement des avances.

<sup>5</sup> Après élimination de l'incidence purement comptable des variations de cours de change.

<sup>6</sup> Y compris les billets de trésorerie.

<sup>7</sup> La ventilation des intermédiaires financiers en banques, banque d'épargne et IPC s'arrête fin 1992.

**XVI - 8b. — ENGAGEMENTS CONTRACTES PAR LES SOCIÉTÉS<sup>1</sup> ET LES ENTREPRISES INDIVIDUELLES  
AUPRES DES BANQUES D'ÉPARGNE ET DES ENTREPRISES RÉGIES PAR LE CHAPITRE I<sup>er</sup>  
DE LA LOI DU 10 JUIN 1964<sup>6</sup>**

(encours en milliards de francs)

Fin de période	Obligations émises par des		Crédits					p.m. Crédits à l'étranger	
	Organismes publics d'exploitation <sup>2</sup>	Sociétés privées <sup>3</sup>	Crédits d'investissement <sup>3</sup>	Crédits d'es-compte et d'acceptation	Autres <sup>4</sup>	Total (6) = (3) à (5)	dont	Total	dont
							Monnaies étrangères		Monnaies étrangères
	(1)	(2)	(3)	(4)	(5)	(7)	(8)	(9)	
1984 .....	73,5	25,8	100,5	4,0	19,2	123,7	0,0	15,1	10,6
1985 .....	65,3	25,3	109,5	1,1	23,0	133,5	0,7	19,8	11,5
1986 .....	61,8	21,5	127,7	1,5	29,3	158,5	0,5	22,9	13,6
1987 .....	53,6	17,7	148,8	1,0	32,3	182,2	0,4	27,7	14,9
1988 .....	42,7	17,9	177,4	1,2	44,3	222,9	4,6	27,2	15,3
1989 .....	38,9	18,2	217,3	1,2	51,9	270,4	2,7	44,4	30,6
1990 .....	32,5	17,4	257,8	1,8	69,4	329,0	4,7	49,8	33,1
1991 .....	20,9	17,0	292,6	2,0	84,6	379,2	6,4	54,2	43,6
1992 .....	15,6	21,0	324,8	2,3	104,4	431,5	7,8	35,7	23,6
1990 3 <sup>e</sup> trimestre .....	28,9	16,7	245,9	1,7	67,6	315,2	4,3	60,2	41,6
4 <sup>e</sup> trimestre .....	32,5	17,4	257,8	1,8	69,4	329,0	4,7	49,8	33,1
1991 1 <sup>er</sup> trimestre .....	27,3	17,2	266,9	2,0	75,4	344,3	6,1	53,0	35,9
2 <sup>e</sup> trimestre .....	27,1	16,8	275,8	2,1	81,9	359,8	10,6	59,3	42,0
3 <sup>e</sup> trimestre .....	23,8	16,4	284,3	1,8	91,7	377,8	9,9	59,1	45,0
4 <sup>e</sup> trimestre .....	20,9	17,0	292,6	2,0	84,6	379,2	6,4	54,2	43,6
1992 1 <sup>er</sup> trimestre .....	15,6	17,0	300,4	2,0	89,9	392,3	7,2	51,3	37,9
2 <sup>e</sup> trimestre .....	15,7	16,4	309,4	1,9	110,8	422,1	6,2	48,0	33,0
3 <sup>e</sup> trimestre .....	14,6	16,5	316,3	2,0	99,7	418,0	8,5	40,4	25,6
4 <sup>e</sup> trimestre .....	15,6	20,6	324,8	2,3	104,4	431,5	7,8	35,7	23,6

<sup>1</sup> Organismes publics d'exploitation et sociétés privées qui ne sont pas régies par la loi du 22 mars 1993.

<sup>2</sup> Y compris les certificats à un an au plus.

<sup>3</sup> Y compris le crédit-bail.

<sup>4</sup> Principalement des avances.

<sup>5</sup> Y compris les billets de trésorerie.

<sup>6</sup> La ventilation des intermédiaires financiers en banques, banques d'épargne et IPC s'arrête fin 1992.

**XVI - 9a. — ENGAGEMENTS CONTRACTES PAR LES SOCIÉTÉS<sup>1</sup> ET LES ENTREPRISES INDIVIDUELLES  
AUPRES DES ÉTABLISSEMENTS DE CRÉDIT DU SECTEUR PUBLIC<sup>7</sup>**

(variations en milliards de francs)

Période	Obligations émises par des		Crédits					p.m. Crédits à l'étranger	
	Organismes publics d'exploitation <sup>2</sup>	Sociétés privées <sup>6</sup>	Crédits d'investissement <sup>3</sup>	Crédits d'es-compte et d'acceptation	Autres <sup>4</sup>	Total (6) = (3) à (5)	dont	Total	dont
							Monnaies étrangères <sup>5</sup>		Monnaies étrangères <sup>5</sup>
(1)	(2)	(3)	(4)	(5)	(6) = (3) à (5)	(7)	(8)	(9)	
1985 .....	7,1	0,7	14,7	0,0	9,0	23,8	8,4	1,1	- 0,4
1986 .....	4,2	-1,4	2,5	0,1	3,8	6,6	- 4,7	3,6	2,8
1987 .....	-12,3	-2,2	25,7	0,1	8,1	33,7	1,6	5,8	5,2
1988 .....	- 4,0	-0,9	22,0	0,5	18,1	40,5	4,1	0,4	- 0,1
1989 .....	-12,3	-0,5	29,7	-0,3	26,6	55,6	8,8	13,5	11,9
1990 .....	-12,6	-0,4	50,5	0,1	18,1	68,9	1,0	3,5	2,3
1991 .....	- 8,9	-1,9	33,8	0,4	22,2	56,4	2,6	- 7,8	- 2,8
1992 .....	-12,1	1,8	38,0	0,6	11,8	50,6	5,1	6,5	7,2
1990 4 <sup>e</sup> trimestre .....	- 9,2	-0,2	7,7	0,0	20,9	28,7	1,0	- 6,0	- 4,3
1991 1 <sup>er</sup> trimestre .....	- 0,2	-0,1	- 1,5	0,4	9,9	8,8	2,1	0,4	3,4
2 <sup>e</sup> trimestre .....	- 0,6	-1,8	14,1	-0,2	6,4	20,3	10,0	3,6	- 2,6
3 <sup>e</sup> trimestre .....	- 0,8	-0,1	11,9	0,1	3,3	15,3	- 5,8	- 2,7	0,4
4 <sup>e</sup> trimestre .....	4,2	0,1	9,2	0,1	2,6	11,9	- 3,7	- 9,1	- 4,0
1992 1 <sup>er</sup> trimestre .....	- 1,1	-0,1	4,2	-0,1	7,0	11,1	2,2	0,7	0,5
2 <sup>e</sup> trimestre .....	- 8,4	-0,2	20,7	0,1	- 4,2	16,7	2,8	- 0,6	- 0,2
3 <sup>e</sup> trimestre .....	- 1,5	-0,1	9,8	0,5	5,0	15,4	- 3,1	3,1	2,6
4 <sup>e</sup> trimestre .....	- 1,2	2,2	3,3	0,1	4,0	7,4	3,2	3,0	4,5

<sup>1</sup> Organismes publics d'exploitation et sociétés privées qui ne sont pas régies par la loi du 22 mars 1993.

<sup>2</sup> Y compris les certificats à un an au plus.

<sup>3</sup> Y compris le crédit-bail.

<sup>4</sup> Principalement des avances.

<sup>5</sup> Après élimination de l'incidence purement comptable des variations de cours de change.

<sup>6</sup> Y compris les billets de trésorerie.

<sup>7</sup> La ventilation des intermédiaires financiers en banques, banques d'épargne et IPC s'arrête fin 1992.

**XVI - 9b. — ENGAGEMENTS CONTRACTES PAR LES SOCIÉTÉS<sup>1</sup> ET LES ENTREPRISES INDIVIDUELLES  
AUPRES DES ÉTABLISSEMENTS DE CRÉDIT DU SECTEUR PUBLIC<sup>6</sup>**

(encours en milliards de francs)

Fin de période	Obligations émises par des		Crédits					p.m. Crédits à l'étranger	
	Orga- nismes publics d'explo- itation <sup>2</sup>	Sociétés privées <sup>5</sup>	Crédits d'investi- sment <sup>3</sup>	Crédits d'es- compte et d'accep- tation <sup>4</sup>	Autres <sup>4</sup>	Total  (6) = (3) à (5)	dont	Total	dont
							Monnaies étrangères		Monnaies étrangères
(1)	(2)	(3)	(4)	(5)	(6) = (3) à (5)	(7)	(8)	(9)	
1984 .....	95,7	8,5	357,1	0,5	44,6	402,3	1,2	8,5	6,0
1985 .....	102,8	9,1	371,8	0,7	53,5	426,0	9,7	9,5	5,5
1986 .....	107,0	7,8	374,3	0,9	57,4	432,6	4,9	13,1	8,3
1987 .....	94,7	5,6	399,9	1,0	65,4	466,3	6,4	18,9	13,5
1988 .....	90,7	4,8	422,0	1,4	83,5	506,9	10,6	19,3	13,4
1989 .....	78,4	4,3	451,5	1,0	109,9	562,4	19,3	32,8	25,2
1990 .....	65,8	3,8	502,1	1,1	128,1	631,3	20,3	36,3	27,5
1991 .....	56,9	1,9	535,9	1,4	150,3	687,6	22,9	28,4	24,6
1992 .....	44,7	3,7	574,0	2,1	162,1	738,2	28,1	34,7	31,9
1990 3 <sup>e</sup> trimestre .....	75,0	4,0	494,3	1,1	107,2	602,6	19,2	42,3	31,8
4 <sup>e</sup> trimestre .....	65,8	3,8	502,1	1,1	128,1	631,3	20,3	36,3	27,5
1991 1 <sup>er</sup> trimestre .....	60,6	3,7	500,7	1,5	138,0	640,2	22,4	36,6	30,9
2 <sup>e</sup> trimestre .....	53,5	1,9	514,7	1,3	144,4	660,4	32,4	40,3	28,2
3 <sup>e</sup> trimestre .....	52,7	1,8	526,7	1,4	147,7	675,8	26,6	37,5	28,6
4 <sup>e</sup> trimestre .....	56,9	1,9	535,9	1,4	150,3	687,6	22,9	28,4	24,6
1992 1 <sup>er</sup> trimestre .....	55,8	1,8	540,1	1,4	157,3	698,8	25,1	29,1	25,1
2 <sup>e</sup> trimestre .....	47,5	1,6	560,8	1,5	153,1	715,4	28,0	28,5	24,9
3 <sup>e</sup> trimestre .....	45,9	1,5	570,7	2,0	158,1	730,8	24,9	31,7	27,4
4 <sup>e</sup> trimestre .....	44,7	3,7	574,0	2,1	162,1	738,2	28,1	34,7	31,9

<sup>1</sup> Organismes publics d'exploitation et sociétés privées qui ne sont pas régies par la loi du 22 mars 1993.

<sup>2</sup> Y compris les certificats à un an au plus.

<sup>3</sup> Y compris le crédit-bail.

<sup>4</sup> Principalement des avances.

<sup>5</sup> Y compris les billets de trésorerie.

<sup>6</sup> La ventilation des intermédiaires financiers en banques, banques d'épargne et IPC s'arrête fin 1992.

## XVI - 10. — ENGAGEMENTS DES SOCIÉTÉS<sup>1</sup> A L'EGARD DE L'ÉTRANGER

(variations en milliards de francs)

Période	Investissements directs en Belgique		Autres acquisitions d'actions belges par l'étranger	Acquisitions d'obligations belges par l'étranger		Billets de trésorerie (loi 22/7/91)	Acquisitions d'immeubles par l'étranger	Autres engagements	Total	dont <sup>3</sup> :	
	Création et extension de sociétés, prises de participation	Prêts		Organismes publics d'exploitation <sup>2</sup>	Sociétés privées					Franc belge	Monnaies étrangères <sup>4</sup>
1985 .....	27,8	13,8	12,1	- 5,8	2,1	—	3,9	15,3	69,2	11,1	- 0,7
1986 .....	23,5	-10,5	28,8	- 4,9	0,6	—	2,6	13,9	54,0	35,3	- 9,1
1987 .....	58,2	11,0	23,8	- 6,3	7,5	—	0,2	21,6	116,0	37,4	- 6,7
1988 .....	115,8	40,4	17,9	- 0,2	2,4	—	2,9	14,3	193,5	37,6	- 7,1
1989 .....	128,8	95,8	30,6	-10,1	0,0	—	11,9	58,0	315,0	48,3	0,2
1990 .....	130,1	92,2	28,1	-10,1	3,0	—	14,9	30,5	288,7	46,7	- 1,9
1991 .....	196,2	88,6	18,9	- 3,1	9,0	—	12,7	28,3	350,6	37,4	5,5
1992 .....	252,3	33,2	24,3	14,4	9,3	5,2	10,8	44,5	394,1	44,6	12,8
1993 .....	225,7	25,9	72,8	17,9	-2,3	-0,3	10,7	13,7	364,3	81,6	18,2
1991 1 <sup>er</sup> trimestre .....	36,8	29,5	0,5	- 1,9	1,5	—	3,9	21,3	91,6	18,3	- 2,9
2 <sup>e</sup> trimestre .....	66,7	22,1	6,3	- 0,2	4,7	—	2,6	25,2	127,4	28,7	1,3
3 <sup>e</sup> trimestre .....	21,7	4,8	8,2	- 0,1	2,8	—	4,0	-10,8	30,6	-12,7	3,3
4 <sup>e</sup> trimestre .....	71,0	32,2	3,9	- 0,9	0,0	—	2,2	- 7,4	101,0	3,1	3,8
1992 1 <sup>er</sup> trimestre .....	46,4	5,9	2,9	1,9	0,1	—	4,2	9,3	70,7	6,6	1,0
2 <sup>e</sup> trimestre .....	35,3	73,1	9,0	15,2	-2,5	—	2,7	2,7	135,5	11,5	16,5
3 <sup>e</sup> trimestre .....	60,9	2,0	3,1	- 1,0	7,6	3,0	1,5	15,1	92,2	22,0	3,2
4 <sup>e</sup> trimestre .....	109,7	-47,8	9,3	- 1,7	4,1	2,2	2,4	17,4	95,7	4,5	- 7,9
1993 1 <sup>er</sup> trimestre .....	66,5	3,7	11,2	- 2,0	-1,5	0,3	0,9	24,5	103,6	8,7	2,1
2 <sup>e</sup> trimestre .....	44,1	20,2	11,6	3,9	0,0	-0,3	2,5	-23,1	59,1	24,9	1,4
3 <sup>e</sup> trimestre .....	28,9	11,6	15,8	9,2	-0,8	-1,0	3,3	15,3	82,3	24,0	14,3
4 <sup>e</sup> trimestre .....	86,2	- 9,6	34,2	6,8	0,0	0,7	4,0	- 3,0	119,3	24,0	0,4
1994 1 <sup>er</sup> trimestre .....	...	...	...	...	...	...	...	...	...	...	...
2 <sup>e</sup> trimestre .....	...	...	...	...	...	...	...	...	...	...	...
3 <sup>e</sup> trimestre .....	...	...	...	...	...	...	...	...	...	...	...

<sup>1</sup> Organismes publics d'exploitation et sociétés privées qui ne sont pas régies par la loi du 22 mars 1993.

<sup>2</sup> Y compris les certificats à un an au plus.

<sup>3</sup> Le solde concerne les engagements envers l'étranger, dont la ventilation entre franc belge et monnaies étrangères n'est pas connue ou n'a pas de sens.

<sup>4</sup> Après élimination de l'incidence purement comptable des variations de cours de change.



**XVI - 11. — CREDITS<sup>1</sup> D'ESCOMPTE, D'AVANCES ET D'ACCEPTATION ACCORDES A LEUR ORIGINE PAR LES BANQUES DE DEPOTS, LA CAISSE GENERALE D'EPARGNE ET DE RETRAITE, LA SOCIETE NATIONALE DE CREDIT A L'INDUSTRIE ET LA CAISSE NATIONALE DE CREDIT PROFESSIONNEL<sup>2</sup> AUX ENTREPRISES ET PARTICULIERS ET A L'ETRANGER**

**1. Crédits d'un million de francs ou plus dont le bénéficiaire<sup>3</sup> est un résident belge**

Ventilation d'après la branche d'activité du bénéficiaire

(encours en milliards de francs)

Fin de période	Encours ouverts				Encours utilisés			
	1991	1992	1993	1994	1991	1992	1993	1994
<b>Agriculture et commerce de gros des produits agricoles</b> .....	110,8	114,5	113,8	206,6	80,1	85,0	90,4	126,6
<b>Industries extractives et commerce de gros des produits de ces industries</b> .....	44,8	30,0	27,6	29,7	13,2	13,1	14,0	20,0
<b>Industries manufacturières et commerce de gros des produits de ces industries :</b>								
Alimentation, boissons et tabac .....	282,2	287,0	281,2	291,9	140,9	149,0	142,8	145,7
Textile, habillement et cuir .....	157,0	154,6	149,1	137,6	94,6	96,4	85,6	83,3
Industrie chimique <sup>4</sup> .....	357,6	342,0	324,6	293,8	144,9	135,4	129,3	97,9
Métallurgie de base .....	176,9	171,0	152,4	152,7	77,5	81,1	80,7	76,6
Fabrications métalliques .....	569,4	588,9	511,1	535,7	263,5	278,0	229,5	233,0
Produits minéraux non métalliques et bois	184,4	194,7	189,8	186,0	104,2	112,6	110,9	102,6
Papier, carton et imprimerie .....	114,0	119,1	108,6	93,6	64,3	64,0	66,0	63,4
Pétrole .....	125,0	128,3	122,3	117,6	18,3	16,8	22,2	26,2
Diamant et orfèvrerie .....	67,3	75,3	84,4	85,8	45,0	50,4	57,1	55,5
Autres .....	5,4	5,1	5,4	5,5	3,8	3,5	3,8	4,4
<b>Construction et affaires immobilières de génie civil</b> .....	302,8	348,2	395,9	418,9	215,0	251,4	287,4	313,9
<b>Production et distribution d'énergie et d'eau</b> ...	119,5	111,7	92,4	78,9	78,4	68,4	53,0	40,4
<b>Autres services :</b>								
Commerce de gros non spécialisé .....	189,9	198,7	208,2	195,8	110,7	111,3	122,5	102,3
Commerce de détail .....	280,8	296,4	308,9	304,6	200,6	221,6	234,4	242,9
Transports, entrepôts et communications .....	351,8	330,4	310,8	303,6	242,2	244,2	208,6	204,7
Services financiers <sup>5</sup> .....	503,0	524,3	539,6	588,3	230,4	263,7	261,5	296,7
Autres services aux entreprises <sup>6</sup> .....	336,9	372,8	458,1	506,5	206,5	230,3	277,0	287,0
Autres services aux particuliers <sup>7</sup> .....	341,8	403,5	512,1	235,8	290,9	344,2	280,8	186,4
<b>Total</b> ...	<b>4.621,3</b>	<b>4.796,5</b>	<b>4.896,3</b>	<b>4.768,9</b>	<b>2.625,0</b>	<b>2.820,4</b>	<b>2.757,5</b>	<b>2.709,5</b>

<sup>1</sup> Y compris ceux finançant spécifiquement des investissements en biens de capital fixe.

<sup>2</sup> Non compris les crédits que la CNCP accorde à l'intervention des entreprises de crédit agréées par elle.

<sup>3</sup> Est considéré comme tel l'entreprise ou le particulier qui a obtenu l'ouverture de crédit et qui a, de la sorte, l'initiative de son utilisation, initiative qu'il peut exercer soit en s'endettant lui-même envers l'intermédiaire financier, soit en lui cédant des créances commerciales qu'il détient sur des tiers. Les entreprises bénéficiaires comprennent les organismes publics d'exploitation, mais non les intermédiaires financiers.

<sup>4</sup> Y compris industrie du plastique, industrie du caoutchouc, cokeries et fabriques d'agglomérés.

<sup>5</sup> Notamment crédits aux sociétés à portefeuille et aux sociétés de financement.

<sup>6</sup> Notamment entreprises de factoring, de location-financement, de publicité, bureaux d'études et d'organisation.

<sup>7</sup> Notamment prêts et crédits aux institutions de soins de santé, de services récréatifs, aux membres des professions libérales, aux salariés et appointés, à l'exclusion cependant des prêts hypothécaires accordés par la CGER à ces derniers.

**XVI - 11. — CREDITS D'ESCOMPTE, D'AVANCES ET D'ACCEPTATION ACCORDES A LEUR ORIGINE  
PAR LES BANQUES DE DEPOTS, LA CAISSE GENERALE D'EPARGNE ET DE RETRAITE,  
LA SOCIETE NATIONALE DE CREDIT A L'INDUSTRIE ET LA CAISSE NATIONALE  
DE CREDIT PROFESSIONNEL AUX ENTREPRISES ET PARTICULIERS ET A L'ETRANGER**

**2. Crédits d'un million de francs ou plus dont le bénéficiaire<sup>1</sup> est un non-résident**

Ventilation d'après la zone géographique où le bénéficiaire a sa résidence

(encours en milliards de francs)

Fin de période	Encours ouverts				Encours utilisés			
	1991	1992	1993	1994	1991	1992	1993	1994
<b>Communauté Economique Européenne</b> .....	1.362,4	1.333,6	1.437,5	1.571,0	502,9	475,5	477,6	417,5
Royaume-Uni .....	617,9	616,1	742,4	769,5	110,6	116,9	134,4	79,1
Allemagne .....	161,0	123,3	121,8	93,5	87,8	52,0	55,1	51,8
France .....	107,4	119,8	127,9	152,9	43,3	52,2	51,2	58,9
Pays-Bas .....	162,2	166,0	146,7	149,7	78,1	77,1	71,6	60,2
Italie .....	107,6	90,7	84,7	115,5	63,1	67,0	58,8	64,9
Luxembourg .....	56,4	65,1	87,7	163,0	29,7	14,2	19,0	18,8
Danemark .....	29,8	10,7	7,9	9,7	9,5	6,4	6,2	5,4
Irlande .....	12,9	19,9	15,3	16,8	6,1	13,6	10,2	17,6
Grèce .....	4,0	8,9	5,8	5,5	2,7	4,1	3,6	3,4
Espagne .....	67,6	71,0	62,0	56,6	51,8	46,4	43,8	35,1
Portugal .....	35,6	42,1	35,3	38,3	20,2	25,6	23,7	22,3
<b>Autres pays d'Europe</b> .....	98,3	129,4	132,6	121,1	47,4	72,8	63,5	49,1
dont : Suisse .....	46,7	50,6	54,7	43,5	17,8	21,4	24,1	15,6
Norvège .....	5,8	7,3	10,6	6,2	4,1	4,5	4,3	1,7
Suède .....	14,4	36,7	32,2	29,1	7,4	27,2	13,4	8,4
<b>Etats-Unis et Canada</b> .....	409,2	442,4	493,3	503,0	142,2	155,0	168,7	156,9
<b>Pays exportateurs de pétrole</b> .....	65,3	72,2	79,8	72,1	40,8	47,5	55,9	49,8
<b>Autres pays de l'hémisphère occidental</b> .....	129,7	148,4	156,2	134,3	64,4	69,6	75,5	70,9
dont : Brésil .....	20,0	29,7	35,7	33,7	9,1	10,2	12,5	12,9
Mexique .....	21,3	21,6	23,3	20,1	15,3	17,1	21,3	18,4
<b>Autres pays d'Afrique</b> .....	39,5	35,6	38,8	34,9	24,5	26,4	28,3	29,8
dont : Afrique du Sud .....	1,8	1,7	1,4	1,1	1,3	1,0	1,1	0,7
Zaïre .....	19,2	16,0	14,9	11,2	10,7	12,4	10,2	11,5
<b>Australie et Nouvelle-Zélande</b> .....	31,7	31,6	23,2	21,9	11,7	8,1	10,0	9,9
<b>Autres pays d'Asie</b> .....	132,7	142,8	137,1	136,3	46,3	58,4	58,3	58,0
dont : Japon .....	14,3	14,5	14,8	15,7	6,0	7,0	7,9	7,0
<b>Total</b> ...	<b>2.268,8</b>	<b>2.336,0</b>	<b>2.498,5</b>	<b>2.594,6</b>	<b>880,2</b>	<b>913,3</b>	<b>937,8</b>	<b>841,9</b>

<sup>1</sup> Est considéré comme tel celui qui a obtenu l'ouverture de crédit et qui a de la sorte l'initiative de son utilisation, initiative qu'il peut exercer en s'endettant lui-même

envers l'intermédiaire financier ou en lui cédant des créances commerciales qu'il détient sur des tiers.

## VII. — MARCHÉ DES CAPITAUX

### 1. — OBLIGATIONS EN FRANC BELGE A PLUS D'UN AN EMISES PAR LES POUVOIRS PUBLICS

(milliards de francs)

	Pouvoir fédéral		Communautés et Régions	Autres administrations fédérales, communautaires ou régionales <sup>1</sup>		Pouvoirs locaux	Sécurité sociale	Total	dont : Non accessibles à tout placeur
	Obligations linéaires	Autres		Obligations linéaires <sup>2</sup>	Autres				
<b>A. — Emissions brutes</b>									
1987 .....	0,0	604,4	0,0	0,0	105,8	22,6	9,5	742,0	176,6
1988 .....	0,0	639,1	0,0	0,0	70,5	26,2	14,2	750,0	92,8
1989 .....	81,8	474,3	0,0	0,0	68,1	5,6	0,0	629,8	84,4
1990 .....	273,0	245,1	0,0	0,0	77,8	15,0	0,0	610,9	94,4
1991 .....	935,0	224,5	0,0	0,0	64,7	0,0	0,0	1.224,2	61,2
1992 .....	937,5	144,5	6,0	25,1	44,6	25,0	27,0	1.209,7	102,7
1993 .....	1.147,4	345,5	0,0	36,8	10,7	9,5	0,0	1.549,9	20,4
1994 .....	925,2	455,1	4,0	22,1	27,3	52,0	0,0	1.485,7	79,3
1993 2 <sup>e</sup> trimestre .....	411,2	251,8	0,0	8,2	5,3	9,5	0,0	686,0	14,8
1993 3 <sup>e</sup> trimestre .....	253,2	0,0	0,0	5,1	5,0	0,0	0,0	263,3	5,0
1993 4 <sup>e</sup> trimestre .....	229,9	30,7	0,0	11,1	0,0	0,0	0,0	271,7	0,0
1994 1 <sup>er</sup> trimestre .....	390,3	196,5	0,0	15,2	1,0	0,0	0,0	603,0	1,0
1994 2 <sup>e</sup> trimestre .....	260,6	51,6	0,0	5,3	2,0	0,0	0,0	319,5	2,0
1994 3 <sup>e</sup> trimestre .....	135,2	0,0	0,0	0,2	2,0	0,0	0,0	137,4	2,0
1994 4 <sup>e</sup> trimestre .....	139,1	207,0	4,0	1,4	22,3	52,0	0,0	425,8	74,3
1995 1 <sup>er</sup> trimestre .....	262,2	103,1	0,0	3,1	12,0	0,0	0,0	380,4	12,0
1995 2 <sup>e</sup> trimestre .....	199,9	0,0	12,5	4,0	19,0	0,0	0,2	235,6	17,7
<b>B. — Emissions nettes</b>									
1987 .....	0,0	293,5	0,0	0,0	30,8	2,4	- 5,4	321,3	5,0
1988 .....	0,0	379,4	0,0	0,0	33,9	24,3	7,4	445,0	1,9
1989 .....	81,8	81,0	0,0	0,0	45,2	- 89,5	- 8,2	110,3	- 74,0
1990 .....	273,0	34,5	0,0	0,0	51,8	13,4	- 10,3	362,5	8,9
1991 .....	935,0	- 419,6	6,6	0,0	10,8	- 1,7	- 7,0	524,2	- 31,6
1992 .....	937,5	- 401,9	10,5	25,1	7,0	23,4	21,0	622,5	32,3
1993 .....	1.085,1	- 800,9	13,7	36,8	- 0,7	7,2	6,6	347,8	1,9
1994 .....	768,8	- 886,9	1,9	22,1	- 1,5	10,1	2,1	- 83,5	- 7,0
1993 1 <sup>er</sup> trimestre .....	253,1	- 309,0	- 1,2	12,4	0,0	- 0,4	- 1,0	- 46,1	- 32,2
1993 2 <sup>e</sup> trimestre .....	411,2	- 238,4	12,0	8,2	- 0,6	- 0,4	0,0	191,9	29,8
1993 3 <sup>e</sup> trimestre .....	253,2	- 205,1	2,2	5,1	- 0,4	- 0,4	- 1,4	53,1	- 23,1
1993 4 <sup>e</sup> trimestre .....	167,6	- 48,4	0,7	11,1	0,3	8,5	9,0	148,9	27,4
1994 1 <sup>er</sup> trimestre .....	233,8	- 673,1	0,2	15,2	- 0,4	- 22,6	- 2,6	- 449,5	- 18,1
1994 2 <sup>e</sup> trimestre .....	260,6	- 262,4	7,3	5,3	- 0,5	- 19,3	- 9,0	- 18,0	- 32,4
1994 3 <sup>e</sup> trimestre .....	135,2	- 83,8	- 6,7	0,2	- 0,3	0,0	5,8	50,4	- 26,2
1994 4 <sup>e</sup> trimestre .....	139,2	132,4	1,1	1,4	- 0,2	51,9	7,9	333,7	69,8
<b>C. — Encours à fin de période<sup>3</sup></b>									
1987 .....	0,0	3.200,6	0,0	0,0	204,1	128,9	39,8	3.573,4	614,3
1988 .....	0,0	3.615,1	0,0	0,0	204,8	153,2	47,2	4.020,3	618,3
1989 .....	81,8	3.745,3	0,0	0,0	272,1	63,7	38,9	4.201,9	615,5
1990 .....	354,8	3.831,8	0,0	0,0	278,6	62,1	28,6	4.555,9	615,7
1991 .....	1.289,8	3.416,8	6,6	0,0	242,8	60,4	21,7	5.038,1	407,6
1992 .....	2.252,3	3.043,3	30,3	0,0	250,5	58,8	42,6	5.677,9	457,1
1993 .....	3.374,4	2.375,8	44,1	0,0	79,7	56,5	49,3	5.979,6	412,9
1994 .....	4.165,3	1.540,7	45,9	0,0	77,9	14,5	51,3	5.895,7	401,5
1993 Mars .....	2.517,9	2.857,7	29,2	0,0	127,4	58,3	41,7	5.632,2	425,3
1993 Juin .....	2.937,3	2.619,2	41,2	0,0	106,5	57,9	41,7	5.803,7	434,8
1993 Septembre .....	3.195,6	2.414,2	43,3	0,0	106,5	57,4	40,3	5.857,3	412,1
1993 Décembre .....	3.374,4	2.375,8	44,1	0,0	79,7	56,5	49,3	5.979,6	412,9
1994 Mars .....	3.623,4	1.702,6	44,2	0,0	79,4	33,9	46,7	5.530,1	394,8
1994 Juin .....	3.889,3	1.440,1	51,5	0,0	98,5	14,6	37,7	5.531,6	381,8
1994 Septembre .....	4.024,7	1.356,3	44,8	0,0	98,1	14,6	43,5	5.582,0	355,6
1994 Décembre .....	4.165,3	1.540,7	45,9	0,0	77,9	14,5	51,3	5.895,7	401,5
1995 Mars .....	4.430,6	1.411,3	46,7	0,0	77,7	6,4	51,2	6.023,9	370,5
1995 Juin .....	4.592,5	1.396,9	54,5	0,0	76,8	6,5	51,2	6.178,3	354,8

<sup>1</sup> Inclut les dettes émises par d'autres secteurs, mais dont la charge, en capital et en intérêts, incombe au pouvoir fédéral, communautaire ou régional.

<sup>2</sup> Intérêts capitalisés et remboursements d'impôts réglés sous la forme d'obligations linéaires, qui n'influencent pas le solde net à financer officiel du Trésor.

<sup>3</sup> La variation d'encours ne correspond pas nécessairement au volume des émissions nettes de la période en raison des reprises de dettes d'autres pouvoirs publics par le pouvoir fédéral et des régularisations d'intérêts.

**XVII - 2. — OBLIGATIONS ET BONS DE CAISSE EN FRANC BELGE A PLUS D'UN AN  
PAR SECTEUR EMETTEUR<sup>1</sup>**

(milliards de francs)

	Pouvoirs publics <sup>2</sup>	Etablissements de crédit	Organismes publics d'exploitation <sup>3</sup>	Sociétés privées	Non-résidents	Total	dont : Non accessibles à tout placeur
<b>A. — Emissions nettes</b>							
1984 .....	262,1	133,4	5,3	5,1	15,6	421,5	76,7
1985 .....	508,7	168,6	- 15,6	- 1,2	45,5	706,0	65,3
1986 .....	191,0	27,7	15,6	- 13,3	61,7	282,7	- 19,4
1987 .....	321,3	33,8	8,0	- 22,6	57,6	398,1	- 9,4
1988 .....	445,0	93,3	19,4	- 20,5	9,6	546,8	- 30,0
1989 .....	110,3	- 29,2	- 16,1	30,3	40,9	136,1	- 25,4
1990 .....	362,5	342,4	- 33,5	6,4	98,2	776,0	45,0
1991 .....	524,2	260,0	- 8,1	29,9	96,6	902,5	- 110,8
1992 .....	622,5	233,5	- 15,0	6,0	116,9	964,0	146,4
1993 .....	347,8	- 78,5	- 8,4	21,2	101,1	383,2	138,4
1994 .....	- 83,5	501,5	- 20,0	- 28,4	81,6	451,2	36,5
1993 1 <sup>er</sup> trimestre .....	- 46,1	19,7	- 3,2	4,0	38,4	12,9	1,3
2 <sup>e</sup> trimestre .....	191,9	14,3	- 4,6	5,8	39,9	247,3	77,5
3 <sup>e</sup> trimestre .....	53,1	- 47,9	- 3,4	4,0	25,0	30,9	16,2
4 <sup>e</sup> trimestre .....	148,9	- 64,6	2,8	7,4	- 2,3	92,1	43,4
1994 1 <sup>er</sup> trimestre .....	- 449,5	- 30,4	4,2	- 1,7	- 9,2	- 486,7	- 29,0
2 <sup>e</sup> trimestre .....	- 18,0	81,8	4,8	- 9,5	1,7	60,7	- 30,2
3 <sup>e</sup> trimestre .....	50,4	180,7	- 8,0	- 8,6	24,2	238,7	- 8,7
4 <sup>e</sup> trimestre .....	333,7	269,4	- 20,9	- 8,6	64,8	638,4	104,3
<b>B. — Encours à fin de période</b>							
1983 .....	2.055,0	1.746,4	344,5	186,6	108,7	4.441,1	459,1
1984 .....	2.354,5	1.879,8	349,8	191,7	124,3	4.900,1	573,3
1985 .....	3.025,2	2.048,4	334,2	190,4	169,9	5.768,1	800,6
1986 .....	3.234,3	2.076,1	349,8	177,1	231,6	6.068,9	799,3
1987 .....	3.573,4	2.109,9	357,8	154,5	289,2	6.484,8	807,7
1988 .....	4.020,3	2.203,2	377,3	134,0	298,8	7.033,6	779,7
1989 .....	4.201,9	2.174,0	361,2	164,3	339,7	7.241,0	825,6
1990 .....	4.555,9	2.516,4	327,7	170,7	437,9	8.008,6	862,2
1991 .....	5.038,1	2.776,4	319,5	200,7	534,4	8.869,1	709,4
1992 .....	5.677,9	2.989,4	251,3	206,7	663,6	9.788,8	811,5
1993 .....	5.979,6	2.910,9	242,9	227,9	766,0	10.127,3	905,2
1994 .....	5.895,7	3.412,4	222,9	199,5	842,9	10.573,3	936,5
1993 Mars .....	5.632,2	3.009,1	248,0	210,7	702,6	9.802,7	813,8
Juin .....	5.803,7	3.023,4	243,4	216,5	742,8	10.029,9	871,2
Septembre .....	5.857,3	2.975,5	240,1	220,6	766,9	10.060,3	886,9
Décembre .....	5.979,6	2.910,9	242,9	227,9	766,0	10.127,3	905,2
1994 Mars .....	5.530,1	2.880,5	247,0	226,2	753,6	9.637,4	873,0
Juin .....	5.531,6	2.962,3	251,8	216,7	754,6	9.716,9	861,6
Septembre .....	5.582,0	3.143,0	243,8	208,1	778,0	9.954,9	852,2
Décembre .....	5.895,7	3.412,4	222,9	199,5	842,9	10.573,3	936,5

<sup>1</sup> Y compris, dans la mesure où elles ont pu être recensées, les obligations en franc luxembourgeois.

<sup>2</sup> Cf. tableau XVII-1.

<sup>3</sup> Y compris les sociétés publiques de logement et les fonds du logement de la Ligue des Familles Nombreuses.

**XVII - 3. — OBLIGATIONS ET BONS DE CAISSE EN FRANC BELGE A PLUS D'UN AN :  
EMISSIONS NETTES ET ACQUISITIONS NETTES PAR LES PARTICULIERS ET LES SOCIETES<sup>1</sup>**

(milliards de francs)

Emetteurs Débiteurs	Pouvoirs publics		Etablissements de crédit		Autres résidents		Non-résidents		Total	
	Total	Particuliers et sociétés	Total	Particuliers et sociétés	Total	Particuliers et sociétés	Total	Particuliers et sociétés	Total	Particuliers et sociétés
1984 .....	262,1	46,3	133,4	129,7	10,5	3,2	15,6	4,3	421,5	183,5
1985 .....	508,7	85,3	168,6	158,3	- 17,0	- 5,9	45,5	31,2	706,0	268,9
1986 .....	191,0	33,9	27,7	27,5	2,3	- 11,0	61,7	27,3	282,7	77,7
1987 .....	321,3	93,4	33,8	38,0	- 14,6	- 20,2	57,6	25,5	398,1	136,7
1988 .....	445,0	178,5	93,3	92,1	- 1,1	0,5	9,6	0,3	546,8	271,4
1989 .....	110,3	53,4	- 29,2	- 9,6	14,3	15,1	40,9	40,0	136,1	98,9
1990 .....	362,5	175,2	342,4	355,0	- 27,0	- 20,9	98,2	88,9	776,0	598,2
1991 .....	524,2	146,1	260,0	254,0	21,8	- 5,3	96,6	111,8	902,5	506,6
1992 .....	622,5	209,3	233,5	183,9	- 9,0	- 16,3	116,9	121,5	964,0	498,4
1993 .....	347,8	114,3	- 78,5	- 85,9	12,8	21,9	101,1	88,5	383,2	138,8
1994 .....	- 83,5	- 34,8	501,5	500,1	- 48,3	- 23,0	81,6	109,1	451,2	551,4
1993 1 <sup>er</sup> trimestre .....	- 46,1	- 36,7	19,7	15,6	0,8	8,1	38,4	14,3	12,9	1,3
2 <sup>e</sup> trimestre .....	191,9	83,4	14,3	20,2	1,2	3,8	39,9	41,6	247,3	149,0
3 <sup>e</sup> trimestre .....	53,1	- 3,3	- 47,9	- 52,3	0,6	2,4	25,0	35,4	30,9	- 17,8
4 <sup>e</sup> trimestre .....	148,9	70,9	- 64,6	- 69,4	10,2	7,6	- 2,3	- 2,8	92,1	6,3
1994 1 <sup>er</sup> trimestre .....	-449,5	-167,5	- 30,4	- 32,0	2,5	3,9	- 9,2	- 1,9	-486,7	-197,5
2 <sup>e</sup> trimestre .....	- 18,0	- 3,6	81,8	82,6	- 4,7	12,2	1,7	0,2	60,7	91,4
3 <sup>e</sup> trimestre .....	50,4	35,4	180,7	182,1	- 16,6	- 11,0	24,2	37,1	238,7	243,6
4 <sup>e</sup> trimestre .....	333,7	100,9	269,4	267,4	- 29,5	- 28,1	64,8	73,7	638,4	413,9

<sup>1</sup> Y compris, dans la mesure où elles ont pu être recensées, les obligations en franc luxembourgeois.

**XVII - 4. — OBLIGATIONS ET BONS DE CAISSE EN FRANC BELGE A PLUS D'UN AN :  
VENTILATION PAR SECTEUR EMETTEUR ET PAR SECTEUR DETENTEUR**

(milliards de francs)

Emetteurs	Débiteurs	Pouvoirs publics	Etablissements de crédit	BNB, Fonds monétaire, Fonds des Rentes, IRC	Particuliers et sociétés	Non-résidents	Total
<b>Encours au 31 décembre 1992</b>							
Pouvoir fédéral .....	181,5	2.725,3	76,2	1.804,2	508,4	5.295,6	
Communautés et Régions .....	0,0	30,3	0,0	0,0	0,0	30,3	
Autres administrations fédérales, communautaires ou régionales .....	0,6	198,9	0,5	46,0	4,5	250,5	
Pouvoirs locaux .....	0,0	25,4	2,5	30,9	0,0	58,8	
Sécurité sociale .....	3,1	25,7	0,0	13,9	0,0	42,6	
Etablissements de crédit .....	7,8	98,7	0,1	2.875,1	7,7	2.989,4	
Organismes publics d'exploitation <sup>1</sup> .....	3,7	247,2	0,8	- 0,4	0,0	251,3	
Sociétés privées .....	5,3	37,0	0,0	120,0	44,3	206,7	
Non-résidents .....	2,2	53,8	0,0	607,6	0,0	663,6	
Total ...	204,2	3.442,3	80,2	5.497,4	564,9	9.788,8	
<b>Encours au 31 mars 1993</b>							
Pouvoir fédéral .....	183,0	2.829,1	72,2	1.786,1	505,2	5.375,6	
Communautés et Régions .....	0,0	29,2	0,0	0,0	0,0	29,2	
Autres administrations fédérales, communautaires ou régionales .....	0,4	95,3	0,5	31,3	0,0	127,4	
Pouvoirs locaux .....	0,0	26,5	2,8	29,1	0,0	58,3	
Sécurité sociale .....	3,1	24,4	0,0	14,2	0,0	41,7	
Etablissements de crédit .....	7,8	101,3	0,1	2.890,8	9,2	3.009,1	
Organismes publics d'exploitation <sup>1</sup> .....	3,6	238,0	0,8	5,6	0,0	248,0	
Sociétés privées .....	5,3	33,9	0,0	122,2	49,3	210,7	
Non-résidents .....	2,2	77,9	0,0	622,4	0,0	702,6	
Total ...	205,5	3.455,6	76,3	5.501,7	563,7	9.802,7	
<b>Encours au 30 juin 1993</b>							
Pouvoir fédéral .....	190,0	2.933,1	73,9	1.873,7	485,9	5.556,5	
Communautés et Régions .....	0,0	41,2	0,0	0,0	0,0	41,2	
Autres administrations fédérales, communautaires ou régionales .....	0,3	85,7	0,4	20,1	0,0	106,5	
Pouvoirs locaux .....	0,0	26,7	1,0	30,2	0,0	57,9	
Sécurité sociale .....	3,1	29,5	0,0	9,1	0,0	41,7	
Etablissements de crédit .....	7,6	93,1	0,1	2.911,0	11,6	3.023,4	
Organismes publics d'exploitation <sup>1</sup> .....	3,3	234,7	0,9	4,5	0,0	243,4	
Sociétés privées .....	5,3	35,3	0,0	127,0	48,9	216,5	
Non-résidents .....	2,2	76,3	0,0	664,3	0,0	742,8	
Total ...	211,8	3.555,5	76,3	5.639,9	546,4	10.029,9	

<sup>1</sup> Y compris les sociétés publiques de logement et les fonds du logement de la Ligue des Familles Nombreuses.

**XVII - 4. — OBLIGATIONS ET BONS DE CAISSE EN FRANC BELGE A PLUS D'UN AN :**  
**VENTILATION PAR SECTEUR EMETTEUR ET PAR SECTEUR DETENTEUR (suite 1)**

(milliards de francs)

Emetteurs	Détenteurs					
	Pouvoirs publics	Etablissements de crédit	BNB, Fonds monétaire, Fonds des Rentes, IRG	Particuliers et sociétés	Non-résidents	Total
<b>Encours au 30 septembre 1993</b>						
Pouvoir fédéral .....	194,2	2.880,4	75,5	1.872,6	587,1	5.609,8
Communautés et Régions .....	0,0	43,3	0,0	0,0	0,0	43,3
Autres administrations fédérales, communautaires ou régionales .....	0,3	84,5	0,4	21,3	0,0	106,5
Pouvoirs locaux .....	0,0	26,4	1,0	30,0	0,0	57,4
Sécurité sociale .....	3,1	30,1	0,0	7,1	0,0	40,3
Etablissements de crédit .....	7,6	95,9	0,1	2.858,6	13,3	2.975,5
Organismes publics d'exploitation <sup>1</sup> .....	3,1	235,0	0,9	1,0	0,0	240,1
Sociétés privées .....	5,3	32,7	0,0	133,0	49,5	220,6
Non-résidents .....	2,2	65,9	0,0	698,7	0,0	766,9
Total ...	215,9	3.494,2	78,0	5.622,4	649,9	10.060,3
<b>Encours au 31 décembre 1993</b>						
Pouvoir fédéral .....	195,7	2.909,5	80,0	1.953,1	611,9	5.750,2
Communautés et Régions .....	0,0	44,1	0,0	0,0	0,0	44,1
Autres administrations fédérales, communautaires ou régionales .....	0,3	69,9	0,4	9,1	0,0	79,7
Pouvoirs locaux .....	0,0	46,5	0,6	9,3	0,0	56,5
Sécurité sociale .....	3,1	28,0	0,0	18,2	0,0	49,3
Etablissements de crédit .....	7,4	97,6	0,1	2.789,2	16,6	2.910,9
Organismes publics d'exploitation <sup>1</sup> .....	3,1	236,6	1,0	2,2	0,0	242,9
Sociétés privées .....	6,1	30,1	0,0	139,4	52,3	227,9
Non-résidents .....	2,9	65,8	0,0	697,3	0,0	766,0
Total ...	218,5	3.528,1	82,1	5.617,9	680,8	10.127,3
<b>Encours au 31 mars 1994</b>						
Pouvoir fédéral .....	188,3	2.656,6	68,4	1.790,6	622,1	5.326,0
Communautés et Régions .....	0,0	44,2	0,0	0,0	0,0	44,2
Autres administrations fédérales, communautaires ou régionales .....	0,2	65,0	0,4	13,8	0,0	79,4
Pouvoirs locaux .....	0,0	31,5	0,2	2,1	0,0	33,9
Sécurité sociale .....	3,1	23,3	0,0	20,3	0,0	46,7
Etablissements de crédit .....	7,3	98,8	0,1	2.757,2	17,1	2.880,5
Organismes publics d'exploitation <sup>1</sup> .....	2,9	234,7	1,2	8,2	0,0	247,0
Sociétés privées .....	6,1	30,6	0,0	137,4	52,1	226,2
Non-résidents .....	2,9	58,5	0,0	692,3	0,0	753,6
Total ...	210,7	3.243,3	70,3	5.421,8	691,3	9.637,4

<sup>1</sup> Y compris les sociétés publiques de logement et les fonds du logement de la Ligue des Familles Nombreuses.

**XVII - 4. — OBLIGATIONS ET BONS DE CAISSE EN FRANC BELGE A PLUS D'UN AN :**  
**VENTILATION PAR SECTEUR EMETTEUR ET PAR SECTEUR DETENTEUR (suite 2)**

(milliards de francs)

Émetteurs	Détenteurs	Pouvoirs publics	Établissements de crédit	BNB, Fonds monétaire, Fonds des Rentes, IRC	Particuliers et sociétés	Non-résidents	Total
<b>Encours au 30 juin 1994</b>							
Pouvoir fédéral .....	191,5	2.786,1	69,1	1.798,4	484,2	5.329,4	
Communautés et Régions .....	0,0	51,5	0,0	0,0	0,0	51,5	
Autres administrations fédérales, communautaires ou régionales .....	0,2	73,6	0,4	24,3	0,0	98,5	
Pouvoirs locaux .....	0,0	14,6	0,0	0,0	0,0	14,6	
Sécurité sociale .....	3,1	23,3	0,0	11,3	0,0	37,7	
Établissements de crédit .....	7,4	98,0	0,1	2.839,9	17,0	2.962,3	
Organismes publics d'exploitation <sup>1</sup> .....	2,9	217,3	0,7	30,9	0,0	251,8	
Sociétés privées .....	6,1	30,7	0,0	126,8	53,1	216,7	
Non-résidents .....	2,9	60,0	0,1	691,7	0,0	754,6	
Total ...	214,0	3.355,0	70,2	5.523,4	554,3	9.716,9	
<b>Encours au 30 septembre 1994</b>							
Pouvoir fédéral .....	194,0	2.914,3	69,0	1.828,4	375,4	5.381,0	
Communautés et Régions .....	0,0	44,8	0,0	0,0	0,0	44,8	
Autres administrations fédérales, communautaires ou régionales .....	0,2	72,5	0,4	25,1	0,0	98,1	
Pouvoirs locaux .....	0,0	14,6	0,0	0,0	0,0	14,6	
Sécurité sociale .....	3,1	23,6	0,0	16,7	0,0	43,5	
Établissements de crédit .....	7,4	95,5	0,1	3.021,9	18,0	3.143,0	
Organismes publics d'exploitation <sup>1</sup> .....	2,9	218,9	0,7	21,4	0,0	243,8	
Sociétés privées .....	6,1	23,6	0,0	125,3	53,1	208,1	
Non-résidents .....	2,9	47,1	0,1	728,0	0,0	778,0	
Total ...	216,5	3.455,0	70,1	5.766,9	446,5	9.954,9	
<b>Encours au 31 décembre 1994</b>							
Pouvoir fédéral .....	198,1	3.084,1	69,9	1.923,0	430,9	5.706,0	
Communautés et Régions .....	0,0	45,9	0,0	0,0	0,0	45,9	
Autres administrations fédérales, communautaires ou régionales .....	0,2	45,6	0,4	31,8	0,0	77,9	
Pouvoirs locaux .....	0,0	14,5	0,0	0,0	0,0	14,5	
Sécurité sociale .....	3,1	25,2	0,0	23,1	0,0	51,3	
Établissements de crédit .....	7,0	96,6	0,1	3.289,4	19,4	3.412,4	
Organismes publics d'exploitation <sup>1</sup> .....	2,8	207,6	0,7	11,8	0,0	222,9	
Sociétés privées .....	6,1	26,7	0,0	106,8	59,9	199,5	
Non-résidents .....	2,9	38,2	0,1	801,8	0,0	842,9	
Total ...	220,0	3.584,3	71,1	6.187,7	510,2	10.573,3	

<sup>1</sup> Y compris les sociétés publiques de logement et les fonds du logement de la Ligue des Familles Nombreuses.



## XVII - 5. — LOCALISATION DES OBLIGATIONS LINEAIRES DEMATERIALISEES<sup>1</sup>

(milliards de francs)

Fin de période	Belgique					Luxembourg				Hors de l'UEBL	Total
	Etablissements de crédit <sup>2</sup>	Autres institutions financières <sup>3</sup>	Administrations publiques	Autres	Total	Etablissements de crédit	Autres institutions financières <sup>3</sup>	Autres	Total		
	(1)	(2)	(3)	(4)	(5) = (1) à (4)	(6)	(7)	(8)	(9) = (6) à (8)	(10)	(11) = (5) + (9) + (10)
1991 .....	544,4	96,3	1,5	69,7	711,9	113,8	49,3	13,7	176,8	199,9	1.088,6
1992 .....	1.063,5	242,6	11,0	148,4	1.465,5	230,9	106,8	19,8	357,5	292,6	2.115,6
1993 .....	1.487,8	494,4	45,4	236,8	2.264,4	305,4	182,5	86,8	574,7	399,9	3.239,0
1991 3 <sup>e</sup> trimestre ..	499,1	88,4	2,0	52,0	641,5	97,8	44,8	9,6	152,2	161,8	955,5
4 <sup>e</sup> trimestre ..	544,4	96,3	1,5	69,7	711,9	113,8	49,3	13,7	176,8	199,9	1.088,6
1992 1 <sup>er</sup> trimestre ..	592,7	153,6	4,3	81,4	832,0	138,4	63,0	13,5	214,9	213,2	1.260,1
2 <sup>e</sup> trimestre ..	698,3	164,7	6,2	92,2	961,4	157,4	83,6	15,6	256,6	249,6	1.467,6
3 <sup>e</sup> trimestre ..	753,8	187,3	7,4	107,0	1.055,5	169,2	88,4	20,4	278,0	291,6	1.625,1
4 <sup>e</sup> trimestre ..	1.063,5	242,6	11,0	148,4	1.465,5	230,9	106,8	19,8	357,5	292,6	2.115,6
1993 1 <sup>er</sup> trimestre ..	1.118,0	347,0	20,6	170,7	1.656,3	272,5	146,0	26,0	444,5	279,9	2.380,7
2 <sup>e</sup> trimestre ..	1.347,8	415,3	39,1	212,7	2.014,9	286,0	157,6	72,8	516,4	261,4	2.792,7
3 <sup>e</sup> trimestre ..	1.433,7	478,1	34,4	234,4	2.180,6	284,3	172,0	91,4	547,7	332,8	3.061,1
4 <sup>e</sup> trimestre ..	1.487,8	494,4	45,4	236,8	2.264,4	305,4	182,5	86,8	574,7	399,9	3.239,0
1994 Août .....	1.946,2	637,8	41,4	420,6	3.046,0	278,7	210,7	100,1	589,5	287,8	3.923,3
Septembre ...	2.000,4	669,0	41,9	416,5	3.127,8	291,6	209,8	100,7	602,1	294,8	4.024,7
Octobre .....	2.061,0	669,8	42,6	411,3	3.184,7	291,6	213,1	101,8	606,5	275,7	4.066,9
Novembre ...	2.070,6	697,8	32,1	420,4	3.220,9	295,7	226,1	102,0	623,8	248,3	4.093,0
Décembre ...	2.031,5	683,4	88,2	432,1	3.235,2	363,8	201,4	105,5	670,7	259,4	4.165,3
1995 Janvier .....	2.117,8	678,4	48,9	417,3	3.262,4	348,7	218,6	118,4	685,7	267,3	4.215,4
Février .....	2.204,9	713,0	50,4	426,6	3.394,9	331,1	223,6	121,8	676,5	278,1	4.349,5
Mars .....	2.293,1	736,4	47,6	427,0	3.504,1	313,7	235,1	119,3	668,1	255,4	4.427,6
Avril .....	2.250,5	740,4	48,0	438,8	3.477,7	364,0	243,6	121,1	728,7	269,2	4.475,6
Mai .....	2.185,0	780,2	48,9	440,0	3.454,1	361,1	248,7	124,2	734,0	290,4	4.478,5
Juin .....	2.346,6	742,7	48,4	440,7	3.578,4	340,7	253,2	126,9	720,8	282,9	4.582,1
Juillet .....	2.364,1	783,5	50,6	445,6	3.643,8	343,5	254,0	131,5	729,0	265,5	4.638,3
Août .....	2.427,6	753,1	46,7	451,0	3.678,4	350,4	256,2	132,6	739,2	260,1	4.677,7

<sup>1</sup> Données recensées sur la base du relevé statistique que les institutions agréées comme teneurs de comptes-titres dématérialisés doivent communiquer chaque mois à la Banque Nationale de Belgique (art. 49 de l'A.R. du 23 janvier 1991).

<sup>2</sup> Banques, banques d'épargne et établissements de crédit du secteur public.

<sup>3</sup> Y compris les sociétés d'assurances et les organismes de placement collectif.

**XVII - 6. — EMISSIONS PUBLIQUES D'OBLIGATIONS EN FRANC BELGE A PLUS D'UN AN  
PAR LE SECTEUR PUBLIC<sup>1</sup>**

Date d'ouverture de la souscription		Emetteurs	Taux nominal d'intérêt (%)	Cours d'émission (%)	Durée	Montants émis <sup>2</sup> (milliards de francs)	Rendement pour le porteur <sup>3</sup> (%)		
Mois	jour						à l'échéance intercalaire	à l'échéance finale	
1985	Janvier	15	Etat belge 1985-93	11,50	99,75	8 ans	120,0	—	11,55
	Mars	11	Fonds des Routes 1985-93	11,50	99,75	8 ans	65,0	—	11,55
	Avril	29	Etat belge 1985-93, 2 <sup>ème</sup> série	11,50	100,00	8 ans	153,5	—	11,50
	Avril	29	Etat belge 1985-89-94	11,00 - 11,25 <sup>4</sup>	99,75	4 ou 9 ans	36,0	11,08	11,15
	Juin	17	Fonds d'aide au redressement financier des communes 1985-93	11,00	100,75	8 ans	30,0	—	10,86
	Septembre	2	Etat belge 1985-94	10,75	100,00	8 ans 6 mois	119,0	—	10,77
	Novembre	20	Fonds des Routes 1985-94	10,00	100,75	9 ans	85,0	—	9,87
							608,5		
1986	Janvier	31	Etat belge 1986-94	9,75	99,75	8 ans	161,5	—	9,80
	Mars	17	Fonds des Routes 1986-94	9,50	101,00	8 ans	85,2	—	9,32
	Avril	30	RTT 1986-94	7,25	99,25	8 ans	30,0	—	7,38
	Septembre	15	Etat belge 1986-94	7,60	99,25	8 ans	126,0	—	7,73
	Décembre	15	Etat belge 1987-93-97	7,75	99,00	6 ou 10 ans	127,2	7,97	7,90
							529,9		
1987	Janvier	30	Fonds des Routes 1987-95	8,00	100,00	8 ans	89,3	—	8,00
	Mars	20	Etat belge 1987-95	8,00	100,00	8 ans	168,9	—	8,00
	Juin	1	Etat belge 1987-95, 2 <sup>ème</sup> série	8,00	100,00	8 ans	157,7	—	8,00
	Septembre		Fonds d'aide au redressement financier des communes 1987-95 <sup>5</sup>	8,00	99,70 <sup>6</sup>	7 ans 6 mois	22,6	—	8,07 <sup>6</sup>
	Décembre	21	Etat belge 1988-96	8,00	99,50	8 ans	141,6	—	8,09
							580,1		
1988	Février	22	Fonds des Routes 1988-96	7,75	100,50	8 ans	90,0	—	7,66
	Avril	18	Etat belge 1988-96	7,75	100,25	8 ans	106,8	—	7,71
	Juin	20	Etat belge 1988-96, 2 <sup>ème</sup> série	7,75	99,75	8 ans	117,8	—	7,79
	Septembre	5	Etat belge 1988-95	8,00	99,25	7 ans	77,5	—	8,14
	Octobre		Fonds d'aide au redressement financier des communes 1988-95 <sup>5</sup>	8,00	100,35 <sup>6</sup>	7 ans	18,0	—	7,93 <sup>6</sup>
	Novembre	22	Etat belge 1988-95	7,75	100,00	6 ans 3 mois	107,0	—	7,76
							517,1		
1989	Janvier	30	Etat belge 1989-97	8,00	99,75	8 ans	173,6	—	8,04
	Mars	13	Etat belge 1989-97	8,25	99,50	8 ans	90,0	—	8,34
	Juin	12	Etat belge 1989-97, 2 <sup>ème</sup> série	8,25	100,00	8 ans	87,5	—	8,25
	Octobre	3	Etat belge 1989-96	8,25	98,50	7 ans	62,5	—	8,54
	Décembre	11	Etat belge 1989-98	9,50	100,00	8 ans 3 mois	50,0	—	9,48
							463,6		
1990	Mars	5	Etat belge 1990-97	10,00	100,00	7 ans	70,0	—	10,00
	Juin	11	Etat belge 1990-97, 2 <sup>ème</sup> série	10,00	101,00	6 ans 9 mois	173,5	—	9,81
							243,5		
1991	Mars	4	Etat belge 1991-98	9,25	101,00	7 ans	126,5	—	9,05
	Juin	19	Etat belge 1991-99	9,00	100,00	8 ans	60,5	—	9,00
	Décembre	4	Etat belge 1991-99	9,00	99,35	7 ans 1 mois	41,0	—	8,99
							228,0		
1992	Février	5	Etat belge 1992-98	8,75	101,00	6 ans	62,0	—	8,53
	Juin	4	Etat belge 1992-99	8,75	100,25	7 ans	58,5	—	8,70
	Novembre	12	Etat belge 1992-2000	7,90	99,25	7 ans 72 jours	24,0	—	7,76
							144,5		
1993	Janvier	25	Etat belge 1993-2001	7,50	100,50	8 ans	62,7	—	7,41
	Juin	16	Etat belge 1993-2000	7,00	100,00	7 ans	251,8	—	7,00
	Octobre	7	Etat belge 1993-2001	7,00	99,75	8 ans	30,7	—	7,04
							345,2		

<sup>1</sup> Emprunts qui ont fait l'objet d'un arrêté au *Moniteur belge*, à l'exception des émissions continues.

<sup>2</sup> Valeurs nominales. Les totaux annuels sont établis en fonction de la date d'ouverture de la souscription aux emprunts; contrairement aux tableaux précédents, où ils sont établis en fonction des paiements.

<sup>3</sup> Rendements calculés avant retenues fiscales à la source.

<sup>4</sup> Le premier taux indiqué est celui qui est appliqué à l'échéance intercalaire; le second est celui qui est appliqué à partir de celle-ci.

<sup>5</sup> Emprunt « tender ».

<sup>6</sup> Après enquête auprès des principaux intermédiaires financiers.

<sup>7</sup> Emprunt à taux d'intérêt révisable et minimum garanti.

<sup>8</sup> Taux minimum garanti.

<sup>9</sup> Taux de rendement minimum garanti.

<sup>10</sup> Emprunt de capitalisation.

**XVII - 6. — EMISSIONS PUBLIQUES D'OBLIGATIONS EN FRANC BELGE A PLUS D'UN AN  
PAR LE SECTEUR PUBLIC<sup>1</sup> (suite)**

Date d'ouverture de la souscription		Emetteurs	Taux nominal d'intérêt (%)	Cours d'émission (%)	Durée	Montants émis <sup>2</sup> (milliards de francs)	Rendement pour le porteur <sup>3</sup> (%)	
Mois	Jour						à l'échéance intercalaire	à l'échéance finale
1994 Mars	8	Etat belge 1994-97-2000-03 <sup>7</sup>	6/6,25 <sup>8</sup> /6,5 <sup>8</sup>	100,00	3, 6 ou 9 ans	196,5	6/6,11 <sup>9</sup>	6,22 <sup>9</sup>
Avril	22	Etat belge 1994-97-2000-03, 2 <sup>ème</sup> série <sup>7</sup>	6/6,25 <sup>8</sup> /6,5 <sup>8</sup>	99,75	3, 6 ou 9 ans	51,6	6,10/6,17 <sup>9</sup>	6,26 <sup>9</sup>
Novembre	22	Etat belge 1994-2001	8,00	99,90	7 ans	189,5	—	8,02
Novembre	22	Etat belge 1994-2001 <sup>10</sup>	8,00	99,90	7 ans	17,5	—	8,015
Décembre	6	Région wallonne 1994-1998	7,25	100,50	3 ans 5 mois 17 jours	4,0	—	7,10
						459,1		
1995 Mars	7	Etat belge 1995-2002	8,00	100,25	7 ans	79,0	—	7,95
Mars	7	Etat belge 1995-2000 <sup>10</sup>	7,75	100,50	5 ans	24,0	—	7,64
Avril	4	Région wallonne 1995-1998	7,25	100,45	3 ans 2 mois	6,0	—	6,75
Avril	4	Région wallonne 1995-2003	8,00	102,05	7 ans 10 mois	6,5	—	7,65
Novembre	14	Etat belge 1995-98-2001-04 <sup>7</sup>	5,1/6,75 <sup>8</sup> /7 <sup>8</sup>	100,25	3, 6 ou 9 ans		5,01/5,80 <sup>9</sup>	6,13 <sup>9</sup>

<sup>1</sup> Emprunts qui ont fait l'objet d'un arrêté au *Moniteur belge*, à l'exception des émissions continues.

<sup>2</sup> Valeurs nominales. Les totaux annuels sont établis en fonction de la date d'ouverture de la souscription aux emprunts, contrairement aux tableaux précédents, où ils sont établis en fonction des paiements.

<sup>3</sup> Rendements calculés avant retenues fiscales à la source.

<sup>4</sup> Le premier taux indiqué est celui qui est appliqué à l'échéance intercalaire; le second est celui qui est appliqué à partir de celle-ci.

<sup>5</sup> Emprunt « tender ».

<sup>6</sup> Après enquête auprès des principaux intermédiaires financiers.

<sup>7</sup> Emprunt à taux d'intérêt révisable et minimum garanti.

<sup>8</sup> Taux minimum garanti.

<sup>9</sup> Taux de rendement minimum garanti.

<sup>10</sup> Emprunt de capitalisation.

**XVII - 7. — ADJUDICATIONS D'OBLIGATIONS LINEAIRES**

Numéro de tranche	Date de l'adjudication	Montant offert (millions de francs)	Prix offerts (%)		Montant adjugé (millions de francs)	Prix minimum accepté (%)	Prix moyen pondéré de l'adjudication (%)	Taux de rendement actuariel correspondant au prix moyen pondéré (%)	Souscriptions non compétitives (millions de francs)	Encours en circulation (millions de francs)
			Maximum	Minimum						
(1)	(2)	(3)	(4)	(5)	(6)	(7)	(8)	(9)	(10)	(11)
<b>1. — OLO (1989-1999) 8,25 p.c. — Echéance 1/6/1999 (code 239)</b>										
(émis en 10 tranches du 25/5/1989 au 22/2/1990)										91.420
<b>2. — OLO (1990-1996) 10 p.c. — Echéance 5/4/1996 (code 245)</b>										
(émis en 11 tranches du 29/3/1990 au 17/1/1991)										99.868
<b>3. — OLO (1990-2000) 10 p.c. — Echéance 2/8/2000 (code 247)</b>										
(émis en 9 tranches du 26/7/1990 au 18/4/1991)										221.295
<b>4. — OLO (1991-1998) 9,25 p.c. — Echéance 2/1/1998 (code 248)</b>										
1	29.01.1991 <sup>1</sup>	—	—	—	—	—	—	—	107.946	107.946
2	21.03.1991	34.285	99,65	98,90	18.380	99,40	99,46	9,35	8.210	134.536
3	16.05.1991	38.900	100,15	—	20.980	99,85	100,08	9,21	9.710	165.226
4	18.07.1991	41.840	98,70	98,30	11.675	98,65	98,66	9,52	11.455	188.356
5	19.09.1991	18.080	100,15	99,80	8.740	100,05	100,07	9,22	55	197.151
6	22.11.1991	15.185	100,40	100,15	5.255	100,35	100,36	9,16	0	202.406
7	20.02.1992	8.955	101,90	101,65	2.350	101,85	101,85	8,82	1.360	206.116
8	19.03.1992	10.490	101,75	101,40	5.390	101,60	101,63	8,86	0	211.506
9	23.04.1992	13.685	101,70	101,50	9.310	101,60	101,62	8,85	0	220.816
10	21.05.1992	16.390	101,75	101,45	8.640	101,65	101,67	8,84	2.325	231.781
11	18.06.1992	6.200	101,00	100,85	2.065	101,00	101,00	8,99	1.830	235.676
<b>5. — OLO (1991-1994) 9,50 p.c. — Echéance 28/2/1994 (code 249)</b>										
1	21.02.1991	74.405	101,10	100,00	33.540	100,50	100,55	9,03	12.830	46.370
2	18.04.1991	30.605	100,50	100,00	18.380	100,35	100,38	9,07	2.625	67.375
3	22.05.1991 <sup>2</sup>	8.915	97,21	—	8.915	97,21	97,21	10,43	1.930	78.220
4	29.05.1991 <sup>2</sup>	50.260	100,25	—	50.260	100,25	100,25	9,11	6.350	134.830
5	10.06.1991 <sup>2</sup>	41.130	97,89	—	41.130	97,89	97,89	10,14	6.560	182.520
6	20.06.1991	12.875	100,26	—	12.875	100,26	100,26	9,10	23.325	218.720
7	12.10.1993 <sup>2</sup>	-10.342	—	—	-10.342	—	100,00	9,21	0	208.378
8	16.11.1993 <sup>2</sup>	-23.594	—	—	-23.594	—	100,00	9,17	0	184.784
9	14.12.1993 <sup>2</sup>	-28.314	—	—	-28.314	—	100,00	9,14	0	156.470
10	18.01.1994 <sup>2</sup>	-20.838	—	—	-20.838	—	100,00	9,10	0	135.632
11	21.02.1994 <sup>2</sup>	-20.380	—	—	-20.380	—	100,00	9,50	0	115.252
12	28.02.1994	—	—	—	—	—	—	—	—	0
<b>6. — OLO (1991-2003) 9 p.c. — Echéance 28/3/2003 (code 251)</b>										
1	21.03.1991	62.395	97,60	96,70	40.330	97,35	97,44	9,36	9.840	50.170
2	16.05.1991	71.200	99,00	98,60	54.860	98,85	98,91	9,15	16.295	121.325
3	18.07.1991	35.870	96,50	—	0	95,80	95,80	9,60	100	121.425
4	19.09.1991	25.080	98,70	98,25	16.780	98,50	98,56	9,19	1.535	139.740
5	21.11.1991	22.605	99,40	99,15	6.455	99,35	99,35	9,08	0	146.195
6	23.01.1992	38.205	102,70	102,30	23.345	102,55	102,58	8,62	5.165	174.705
7	10.12.1992 <sup>1</sup>	27.610	—	—	27.610	—	—	—	0	202.315
8	12.01.1993 <sup>1</sup>	42.520	—	—	42.520	—	—	—	0	244.835
9	09.02.1993 <sup>1</sup>	12.870	—	—	12.870	—	—	—	0	257.705
10	18.02.1993	23.345	108,55	108,35	4.755	108,55	108,55	7,74	6.825	269.285
11	09.03.1993 <sup>1</sup>	44.370	—	—	44.370	—	—	—	0	313.655
12	25.03.1993	17.265	109,75	108,50	8.275	109,70	109,72	7,58	10.145	332.075
13	06.04.1993 <sup>1</sup>	27.150	—	—	27.150	—	—	—	0	359.225

<sup>1</sup> Conversion de bons du Trésor.

<sup>2</sup> Adjudication d'échange.

**VII - 7. — ADJUDICATIONS D'OBLIGATIONS LINEAIRES (suite 1)**

Numéro de tranche	Date de l'adjudication	Montant offert (millions de francs)	Prix offerts (%)		Montant adjugé (millions de francs)	Prix minimum accepté (%)	Prix moyen pondéré de l'adjudication (%)	Taux de rendement actuariel correspondant au prix moyen pondéré (%)	Souscriptions non compétitives (millions de francs)	Encours en circulation (millions de francs)
			Maximum	Minimum						
(1)	(2)	(3)	(4)	(5)	(6)	(7)	(8)	(9)	(10)	(11)
<b>7. — OLO (1991-2001) 9 p.c. — Echéance 27/6/2001 (code 252)</b>										
1	20.06.1991 <sup>1</sup>	51.475	98,13	—	51.475	—	98,13	9,30	18.175	69.650
2	22.08.1991	39.145	97,85	97,45	6.570	97,75	97,76	9,35	13.975	90.195
3	17.10.1991	37.630	99,60	99,30	16.225	99,55	99,56	9,06	18.250	124.670
4	12.12.1991	68.465	99,40	99,10	15.905	99,35	99,36	9,09	14.410	154.985
5	23.01.1992	39.495	102,25	101,90	10.870	102,15	102,17	8,64	7.685	173.540
6	20.02.1992	29.150	101,50	101,15	12.815	101,40	101,42	8,76	3.025	189.380
7	19.03.1992	17.750	101,25	101,00	6.655	101,20	101,21	8,79	0	196.035
8	09.04.1992 <sup>1</sup>	3.300	—	—	3.300	—	—	—	0	199.335
9	23.04.1992	33.700	101,25	101,00	18.700	101,20	101,22	8,79	0	218.035
10	21.05.1992	33.915	101,30	101,05	18.360	101,05	101,23	8,79	12.470	248.865
11	10.06.1992 <sup>1</sup>	5.450	—	—	5.450	—	—	—	0	254.315
<b>8. — OLO (1991-1997) 9,25 p.c. — Echéance 29/8/1997 (code 254)</b>										
1	22.08.1991	38.905	99,30	99,05	30.545	99,20	99,24	9,42	7.420	37.965
2	17.10.1991	27.850	100,60	100,35	10.175	100,55	100,56	9,11	10.485	58.625
3	12.12.1991	28.310	100,30	100,05	3.235	100,25	100,25	9,17	2.895	64.755
4	23.01.1992	27.835	102,50	100,40	16.365	102,40	102,42	8,66	2.540	83.660
5	09.04.1992 <sup>1</sup>	1.290	—	—	1.290	—	—	—	0	84.950
6	10.06.1992 <sup>1</sup>	12.700	—	—	12.700	—	—	—	0	97.650
7	12.05.1995 <sup>1</sup>	30	—	—	30	—	100,70	8,94	0	97.680
8	10.10.1995 <sup>1</sup>	210	—	—	210	—	100,15	9,13	0	97.890
<b>9. — OLO (1992-2007) 8,50 p.c. — Echéance 1/10/2007 (code 257)</b>										
1	20.02.1992	65.165	98,45	97,90	38.655	98,30	98,33	8,69	6.130	44.785
2	19.03.1992	27.980	98,35	98,05	10.015	98,25	98,26	8,70	1.200	56.000
3	09.04.1992 <sup>1</sup>	19.500	—	—	19.500	—	—	—	0	75.500
4	23.04.1992	29.935	98,25	97,85	19.860	98,20	98,22	8,70	0	95.360
5	21.05.1992	23.675	98,20	98,00	13.860	98,16	98,16	8,71	6.000	115.220
6	10.06.1992 <sup>1</sup>	11.120	—	—	11.120	—	—	—	0	126.340
7	18.06.1992	14.890	97,00	96,75	2.990	96,95	96,98	8,86	5.990	135.320
8	23.07.1992	13.145	97,10	96,70	7.720	97,00	97,02	8,86	3.105	146.145
9	20.08.1992	11.125	96,55	96,10	3.080	96,50	96,51	8,93	1.910	151.135
10	10.09.1992 <sup>1</sup>	3.840	—	—	3.840	—	—	—	0	154.975
11	24.09.1992	15.375	98,95	98,65	10.025	98,85	98,89	8,63	0	165.000
12	15.10.1992 <sup>1</sup>	39.530	—	—	39.530	—	—	—	0	204.530
13	22.10.1992	14.555	102,80	102,00	6.430	102,75	102,77	8,17	2.815	213.775
14	10.11.1992 <sup>1</sup>	8.440	—	—	8.440	—	—	—	0	222.215
15	19.11.1992	25.235	103,55	103,25	9.535	103,45	103,46	8,09	7.215	238.965
16	10.12.1992 <sup>1</sup>	14.360	—	—	14.360	—	—	—	0	253.325
17	27.06.1994	4.820	100,45	99,40	1.250	100,40	100,42	8,44	2.415	256.990
18	25.07.1994	9.750	101,30	100,90	3.015	101,20	101,22	8,34	2.145	262.150
19	29.08.1994	12.650	97,75	97,55	4.010	97,70	97,71	8,80	2.060	268.220
<b>10. — OLO (1992-2002) 8,75 p.c. — Echéance 25/06/2002 (code 259)</b>										
1	18.06.1992	40.485	99,00	98,40	18.870	98,90	98,92	8,92	8.380	27.250
2	23.07.1992	45.520	98,85	98,60	30.080	98,75	98,79	8,93	6.210	63.540
3	20.08.1992	22.065	98,40	98,20	3.175	98,40	98,40	8,99	5.220	71.935
4	10.09.1992 <sup>1</sup>	14.810	—	—	14.810	—	—	—	0	86.745
5	24.09.1992	23.895	100,75	100,40	15.920	100,70	100,72	8,63	1.700	104.365
6	15.10.1992 <sup>1</sup>	22.740	—	—	22.740	—	—	—	0	127.105
7	22.10.1992	37.910	103,90	103,55	26.505	103,75	103,80	8,15	17.895	171.505
8	10.11.1992 <sup>1</sup>	16.810	—	—	16.810	—	—	—	0	188.315
9	19.11.1992	57.855	104,60	104,30	40.205	104,55	104,56	8,04	16.175	244.695
10	17.12.1992	25.270	104,85	104,65	15.755	104,80	104,81	8,00	16.050	276.500
11	21.01.1993	49.365	107,70	107,50	30.045	107,60	107,64	7,57	16.180	322.725

<sup>1</sup> Adjudication d'échange.

**XVII - 7. — ADJUDICATIONS D'OBLIGATIONS LINEAIRES (suite 2)**

Numé- ro de tran- che	Date de l'adjudication	Montant offert (millions de francs)	Prix offerts (%)		Montant adjugé (millions de francs)	Prix minimum accepté (%)	Prix moyen pondéré de l'adjudication (%)	Taux de rendement actuariel correspon- dant au prix moyen pondéré (%)	Souscriptions non compétitives (millions de francs)	Encours en circulation (millions de francs)
			Maximum	Minimum						
(1)	(2)	(3)	(4)	(5)	(6)	(7)	(8)	(9)	(10)	(11)
<b>11. — OLO (1992-1998) 9,00 p.c. — Echéance 30/07/1998 (code 260)</b>										
1	23.07.1992	12.595	100,10	99,90	8.545	100,00	100,00	9,00	3.855	12.400
2	20.08.1992	7.125	99,80	99,65	3.650	99,75	99,76	9,05	1.035	17.085
3	10.09.1992 <sup>1</sup>	22.160	—	—	22.160	—	—	—	0	39.245
4	24.09.1992	22.420	102,05	101,70	16.895	101,90	101,95	8,55	790	56.930
5	15.10.1992 <sup>1</sup>	39.060	—	—	39.060	—	—	—	0	95.990
6	22.10.1992	18.255	105,30	104,80	8.885	105,20	105,23	7,82	4.695	109.570
7	10.11.1992 <sup>1</sup>	3.810	—	—	3.810	—	—	—	0	113.380
8	19.11.1992	28.035	104,80	104,30	20.585	104,70	104,73	7,92	10.905	144.870
9	10.12.1992 <sup>1</sup>	24.290	—	—	24.290	—	—	—	0	169.160
10	17.12.1992	10.825	105,35	105,05	7.055	105,25	105,28	7,78	4.645	180.860
11	12.01.1993 <sup>1</sup>	16.790	—	—	16.790	—	—	—	0	197.650
12	21.01.1993	16.235	107,40	107,15	9.545	107,30	107,32	7,32	9.720	216.915
13	09.02.1993 <sup>1</sup>	6.930	—	—	6.930	—	—	—	0	223.845
14	18.02.1993	32.470	106,05	105,80	6.090	105,95	105,98	7,60	3.300	233.235
15	09.03.1993 <sup>1</sup>	10.140	—	—	10.140	—	—	—	0	243.375
16	25.03.1993	22.840	106,90	106,50	10.020	106,80	106,83	7,39	6.400	259.795
17	06.04.1993 <sup>1</sup>	22.150	—	—	22.150	—	—	—	0	281.945
<b>12. — OLO (1992-2012) 8,00 p.c. — Echéance 24/12/2012 (code 262)</b>										
1	17.12.1992	28.630	98,80	98,50	21.565	98,70	98,72	8,13	8.695	30.260
2	12.01.1993 <sup>1</sup>	13.720	—	—	13.720	—	—	—	0	43.980
3	21.01.1993	16.315	102,80	102,60	10.235	102,75	102,77	7,72	7.300	61.515
4	09.02.1993 <sup>1</sup>	40	—	—	40	—	—	—	0	61.555
5	18.02.1993	13.295	100,95	100,70	4.250	100,90	100,90	7,90	3.450	69.255
6	09.03.1993 <sup>1</sup>	6.510	—	—	6.510	—	—	—	0	75.765
7	25.03.1993	14.895	101,35	100,85	8.830	101,30	101,32	7,86	9.525	94.120
8	06.04.1993 <sup>1</sup>	9.850	—	—	9.850	—	—	—	0	103.970
9	22.04.1993	2.280	101,40	101,25	1.200	101,32	101,32	7,86	4.205	109.375
10	13.05.1993	5.000	100,85	100,55	1.900	100,75	100,76	7,91	1.510	112.785
11	24.06.1993	15.715	101,85	101,50	7.645	101,80	101,81	7,81	2.120	122.550
12	14.12.1993 <sup>1</sup>	4.450	—	—	4.450	—	99,25	8,08	0	127.000
13	16.12.1993	12.530	107,15	106,95	9.130	107,05	107,08	7,30	1.860	137.990
14	20.01.1994	10.725	107,75	107,45	7.350	107,65	107,68	7,24	0	145.340
15	24.03.1994	10.025	101,30	100,15	6.450	101,25	101,28	7,86	0	151.790
16	12.04.1994 <sup>1</sup>	700	—	—	700	—	—	—	0	152.490
17	21.04.1994	11.350	99,50	99,30	6.100	99,45	99,46	8,05	1.935	160.525
18	10.05.1994 <sup>1</sup>	2.960	—	—	2.960	—	—	—	0	163.485
19	24.10.1994	14.015	91,20	90,90	5.055	91,10	91,13	9,00	0	168.540
20	19.12.1994	11.160	92,70	92,45	5.525	92,65	92,65	8,83	0	174.065
21	23.01.1995	6.925	91,65	91,40	1.175	91,60	91,62	8,95	55	175.295
22	09.05.1995 <sup>1</sup>	8.090	—	—	8.090	—	91,80	8,93	0	183.385
23	13.06.1995 <sup>1</sup>	4.900	—	—	4.900	—	93,55	8,72	0	188.285

<sup>1</sup> Adjudication d'échange.

**XVII - 7. — ADJUDICATIONS D'OBLIGATIONS LINEAIRES (suite 3)**

Numéro de tranche	Date de l'adjudication	Montant offert (millions de francs)	Prix offerts (%)		Montant adjudgé (millions de francs)	Prix minimum accepté (%)	Prix moyen pondéré de l'adjudication (%)	Taux de rendement actuariel correspondant au prix moyen pondéré (%)	Souscriptions non compétitives (millions de francs)	Encours en circulation (millions de francs)
			Maximum	Minimum						
(1)	(2)	(3)	(4)	(5)	(6)	(7)	(8)	(9)	(10)	(11)
<b>13. — OLO (1993-1999) 7,00 p.c. — Echéance 29/04/1999 (code 264)</b>										
1	22.04.1993	37.040	99,30	99,00	29.530	99,20	99,24	7,16	6.695	36.225
2	11.05.1993 <sup>1</sup>	35.480	—	—	35.480	—	—	—	0	71.705
3	13.05.1993	24.140	100,50	100,15	11.550	100,45	100,45	6,90	1.855	85.110
4	08.06.1993 <sup>1</sup>	14.410	—	—	14.410	—	—	—	0	99.520
5	13.07.1993 <sup>1</sup>	10.530	—	—	10.530	—	—	—	0	110.050
6	22.07.1993	11.925	102,00	101,70	7.075	101,90	101,93	6,58	2.100	119.225
7	14.09.1993 <sup>1</sup>	10.280	—	—	10.280	—	—	—	0	129.505
8	23.09.1993	12.860	100,70	100,25	7.550	100,50	100,53	6,87	0	137.055
9	12.10.1993 <sup>1</sup>	3.970	—	—	3.970	—	94,30	8,31	0	141.025
10	09.11.1993 <sup>1</sup>	8.950	—	—	8.950	—	—	—	0	149.975
11	16.11.1993 <sup>1</sup>	1.220	—	—	1.220	—	95,45	8,05	0	151.195
12	14.12.1993 <sup>1</sup>	8.480	—	—	8.480	—	96,35	7,85	0	159.675
13	16.12.1993	12.810	103,85	103,70	9.055	103,80	103,82	6,13	1.895	170.625
14	18.01.1994 <sup>1</sup>	4.100	—	—	4.100	—	95,65	8,03	0	174.725
15	20.01.1994	26.320	104,80	104,50	18.170	104,70	104,71	5,92	0	192.895
16	08.02.1994 <sup>1</sup>	28.180	—	—	28.180	—	—	—	0	221.075
17	21.02.1994 <sup>1</sup>	12.130	—	—	12.130	—	94,30	8,39	0	233.205
18	24.03.1994	21.035	101,40	101,05	14.960	101,25	101,27	6,69	0	248.165
19	12.04.1994 <sup>1</sup>	2.860	—	—	2.860	—	—	—	0	251.025
20	14.06.1994 <sup>1</sup>	17.240	—	—	17.240	—	—	—	0	268.265
21	13.09.1994 <sup>1</sup>	2.710	—	—	2.710	—	—	—	0	270.975
22	11.07.1994 <sup>1</sup>	1.530	—	—	1.530	—	96,85	7,98	0	272.505
23	12.09.1995 <sup>1</sup>	500	—	—	500	—	97,50	7,80	0	273.005
24	10.10.1995 <sup>1</sup>	750	—	—	750	—	97,20	7,91	0	273.755
<b>14. — OLO (1993-2004) 7,25 p.c. — Echéance 29/04/2004 (code 265)</b>										
1	22.04.1993	36.690	98,50	97,80	28.840	98,40	98,45	7,46	8.455	37.295
2	11.05.1993 <sup>1</sup>	22.030	—	—	22.030	—	—	—	0	59.325
3	13.05.1993	35.535	98,90	98,45	24.010	98,80	98,82	7,41	0	83.335
4	08.06.1993 <sup>1</sup>	19.150	—	—	19.150	—	—	—	0	102.485
5	24.06.1993	56.340	100,90	100,45	33.890	100,85	100,86	7,13	10.520	146.895
6	13.07.1993 <sup>1</sup>	12.790	—	—	12.790	—	—	—	0	159.685
7	22.07.1993	19.530	101,00	100,70	10.330	100,90	100,92	7,12	2.515	172.530
8	19.08.1993	27.495	101,10	99,45	16.390	101,00	101,02	7,10	7.285	196.205
9	23.09.1993	15.015	99,55	99,25	8.275	99,45	99,48	7,31	0	204.480
10	12.10.1993 <sup>1</sup>	1.260	—	—	1.260	—	93,65	8,16	0	205.740
11	21.10.1993	24.820	100,60	100,30	12.265	100,55	100,55	7,16	3.700	221.705
12	09.11.1993 <sup>1</sup>	14.220	—	—	14.220	—	—	—	0	235.925
13	16.11.1993 <sup>1</sup>	7.210	—	—	7.210	—	95,10	7,95	0	243.135
14	18.11.1993	28.450	103,05	102,75	12.655	102,95	102,98	6,83	0	255.790
15	07.12.1993 <sup>1</sup>	2.420	—	—	2.420	—	—	—	0	258.210
16	14.12.1993	9.800	—	—	9.800	—	96,55	7,74	0	268.210
17	16.12.1993	21.115	104,25	104,00	15.715	104,15	104,18	6,67	2.750	286.475
18	11.01.1994 <sup>1</sup>	23.030	—	—	23.030	—	—	—	0	309.505
19	18.01.1994 <sup>1</sup>	2.900	—	—	2.900	—	95,75	7,86	0	312.405
20	20.01.1994	39.140	105,15	104,90	32.890	105,05	105,09	6,55	0	345.295
21	08.02.1994 <sup>1</sup>	19.410	—	—	19.410	—	—	—	0	364.705
22	17.02.1994	25.425	103,50	103,20	15.825	103,35	103,37	6,78	10.070	390.600
23	21.02.1994 <sup>1</sup>	4.250	—	—	4.250	—	93,75	8,17	0	394.850
24	08.03.1994 <sup>1</sup>	6.480	—	—	6.480	—	—	—	0	401.330
25	14.06.1994 <sup>1</sup>	1.910	—	—	1.910	—	—	—	0	403.240

<sup>1</sup> Adjudication d'échange.

**XVII - 7. — ADJUDICATIONS D'OBLIGATIONS LINEAIRES (suite 4)**

Numéro de tranche	Date de l'adjudication	Montant offert (millions de francs)	Prix offerts (%)		Montant adjugé (millions de francs)	Prix minimum accepté (%)	Prix moyen pondéré de l'adjudication (%)	Taux de rendement actuariel correspondant au prix moyen pondéré (%) ou taux immédiat moyen <sup>1</sup>	Souscriptions non compétitives (millions de francs)	Encours en circulation (millions de francs)
			Maximum	Minimum						
(1)	(2)	(3)	(4)	(5)	(6)	(7)	(8)	(9)	(10)	(11)
<b>15. — OLO (1993-1997) 6,75 p.c. — Echéance 25/05/1997 (code 266)</b>										
1	11.05.1993 <sup>2</sup>	67.700	—	—	67.700	—	—	—	0	67.700
2	08.06.1993 <sup>2</sup>	28.540	—	—	28.540	—	—	—	0	96.240
3	24.06.1993	33.305	101,55	101,20	9.010	101,40	101,41	6,32	7.165	112.415
4	13.07.1993 <sup>2</sup>	28.330	—	—	28.330	—	—	—	0	140.745
5	19.08.1993	13.745	101,40	100,50	6.910	101,35	101,36	6,32	4.090	151.745
6	14.09.1993 <sup>2</sup>	19.840	—	—	19.840	—	—	—	0	171.585
7	12.10.1993 <sup>2</sup>	1.850	—	—	1.850	—	93,90	8,78	0	173.435
8	21.10.1993	36.290	100,45	100,05	17.300	100,40	100,43	6,59	3.605	194.340
9	09.11.1993 <sup>2</sup>	11.490	—	—	11.490	—	—	—	0	205.830
10	16.11.1993 <sup>2</sup>	10.420	—	—	10.420	—	94,30	8,68	0	216.250
11	07.12.1993 <sup>2</sup>	3.160	—	—	3.160	—	—	—	0	219.410
12	08.02.1994 <sup>2</sup>	13.570	—	—	13.570	—	—	—	0	232.980
13	21.02.1994 <sup>2</sup>	5.330	—	—	5.330	—	93,00	9,33	0	238.310
14	12.04.1994 <sup>2</sup>	13.430	—	—	13.430	—	—	—	0	251.740
15	10.05.1994 <sup>2</sup>	1.030	—	—	1.030	—	—	—	0	252.770
16	25.07.1994	15.350	99,80	99,50	5.200	99,75	99,76	6,83	1 660	259.630
17	29.08.1994	22.450	98,50	98,30	12.055	98,45	98,47	7,37	2 630	274.315
18	26.09.1994	35.430	97,80	97,65	25.305	97,80	97,80	7,67	3 850	303.470
<b>16. — OLO (1993-2008) 7,50 p.c. — Echéance 29/07/2008 (code 268)</b>										
1	22.07.1993	16.200	100,70	100,20	10.500	100,45	100,56	7,44	1.530	12.030
2	19.08.1993	10.200	100,40	100,00	3.500	100,30	100,31	7,46	2.040	17.570
3	14.09.1993 <sup>2</sup>	12.200	—	—	12.200	—	—	—	0	29.770
4	23.09.1993	8.150	99,10	98,80	3.900	99,00	99,02	7,61	0	33.670
5	12.10.1993 <sup>2</sup>	3.950	—	—	3.950	—	93,20	8,31	0	37.620
6	21.10.1993	8.850	100,30	100,00	3.100	100,25	100,26	7,47	4.955	45.675
7	16.11.1993 <sup>2</sup>	6.030	—	—	6.030	—	95,30	8,05	0	51.705
8	18.11.1993 <sup>2</sup>	8.340	103,15	102,90	4.000	103,05	103,08	7,15	2.325	58.030
9	07.12.1993 <sup>2</sup>	710	—	—	710	—	—	—	0	58.740
10	11.01.1994 <sup>2</sup>	2.400	—	—	2.400	—	—	—	0	61.140
11	18.01.1994 <sup>2</sup>	8.940	—	—	8.940	—	95,70	8,00	0	70.080
12	17.02.1994	7.220	103,40	103,20	4.495	103,35	103,37	7,11	1.515	76.090
13	08.03.1994 <sup>2</sup>	3.740	—	—	3.740	—	—	—	0	79.830
14	12.04.1994 <sup>2</sup>	1.980	—	—	1.980	—	—	—	0	81.810
15	10.05.1994 <sup>2</sup>	1.590	—	—	1.590	—	—	—	0	83.400
16	19.05.1994	19.355	98,70	98,50	17.055	98,60	98,68	7,65	4.920	105.375
17	26.09.1994	5.205	88,50	88,25	2.525	88,40	88,44	8,99	1.465	109.365
18	08.11.1994 <sup>2</sup>	14.360	—	—	14.960	—	—	—	0	124.325
19	28.11.1994	16.250	91,40	91,10	4.650	91,40	91,40	8,58	0	128.975
20	20.02.1995	7.710	90,90	90,75	3.540	90,85	90,86	8,67	225	132.740
21	27.03.1995	15.840	92,75	92,55	10.200	92,70	92,71	8,42	2.855	145.795
22	24.04.1995	13.395	93,05	92,80	7.040	93,00	93,01	8,39	1.835	154.670
23	09.05.1995 <sup>2</sup>	7.110	—	—	7.110	—	90,65	8,71	0	161.780
24	23.05.1995 <sup>2</sup>	850	—	—	850	—	—	—	0	162.630
25	29.05.1995	24.855	97,60	97,40	12.520	97,55	97,55	7,80	2.660	177.810
26	13.06.1995 <sup>2</sup>	4.660	—	—	4.660	—	91,70	8,57	0	182.470
27	08.08.1995	2.800	—	—	2.800	—	93,05	8,40	0	185.270
28	12.09.1995 <sup>2</sup>	1.330	—	—	1.330	—	93,10	8,39	0	186.650
29	10.10.1995 <sup>2</sup>	1.450	—	—	1.450	—	91,65	8,59	0	188.100
30	14.11.1995 <sup>2</sup>	1.750	—	—	1.750	—	93,70	8,31	0	189.850

<sup>1</sup> Taux immédiat moyen, uniquement pour les OLO à taux variable.

<sup>2</sup> Adjudication d'échange.



**XVII - 7. — ADJUDICATIONS D'OBLIGATIONS LINEAIRES (suite 5)**

Numéro de tranche	Date de l'adjudication	Montant offert (millions de francs)	Prix offerts (%)		Montant adjugé (millions de francs)	Prix minimum accepté (%)	Prix moyen pondéré de l'adjudication (%)	Taux de rendement actuariel correspondant au prix moyen pondéré (%) ou taux immédiat moyen <sup>1</sup>	Souscriptions non compétitives (millions de francs)	Encours en circulation (millions de francs)
			Maximum	Minimum						
(1)	(2)	(3)	(4)	(5)	(6)	(7)	(8)	(9)	(10)	(11)
<b>17. — OLO (1993-1996) 6,25 p.c. — Echéance 25/11/1996 (code 270)</b>										
1	18.11.1993	65.275	100,95	100,25	30.375	100,70	100,79	5,95	65	30.440
2	14.12.1993	6.690	—	—	6.690	—	93,65	8,80	0	37.130
3	11.01.1994 <sup>2</sup>	44.020	—	—	44.020	—	—	—	0	81.150
4	18.01.1994 <sup>2</sup>	6.010	—	—	6.010	—	92,90	9,19	0	87.160
5	17.02.1994	14.615	100,65	100,50	8.805	100,60	100,61	5,99	9.830	105.795
6	08.03.1994 <sup>2</sup>	7.830	—	—	7.830	—	—	—	0	113.625
7	12.04.1994 <sup>2</sup>	6.660	—	—	6.660	—	—	—	0	120.285
8	21.04.1994	14.950	100,15	99,90	5.085	100,00	100,01	6,22	5.470	130.840
9	10.05.1994 <sup>2</sup>	3.210	—	—	3.210	—	—	—	0	134.050
10	19.05.1994	24.940	100,80	100,60	9.100	100,75	100,75	5,90	0	143.150
11	27.06.1994	13.705	99,05	98,70	2.100	98,95	98,96	6,71	2.340	147.590
12	13.09.1994 <sup>2</sup>	220	—	—	220	—	—	—	0	147.810
13	24.10.1994	52.775	98,20	98,00	25.055	98,15	98,18	7,22	1.305	174.170
14	08.11.1994 <sup>2</sup>	6.630	—	—	6.630	—	—	—	0	180.800
15	28.11.1994	41.135	99,00	98,80	15.040	98,95	98,98	6,81	4.310	200.150
<b>18. — OLO (1994-1999) taux variable — Echéance 16/03/1999 (code 272)</b>										
1	14.03.1994	135.755	99,70	99,03	43.755	99,50	99,55	6,10	19.625	63.380
2	18.04.1994	71.550	99,61	99,50	25.000	99,58	99,59	6,10	10.550	98.930
3	10.05.1994 <sup>2</sup>	1.650	—	—	1.650	—	—	—	0	100.580
4	16.05.1994	79.500	99,66	99,57	24.400	99,62	99,63	6,09	12.905	137.885
5	13.06.1994	24.445	99,59	99,50	6.695	99,58	99,58	5,28	7.570	152.150
6	18.07.1994	11.600	99,58	99,47	3.000	99,52	99,55	5,28	0	155.150
7	12.08.1994	2.300	99,51	99,15	750	99,48	99,49	5,29	210	156.110
8	19.09.1994	17.150	99,60	99,40	1.750	99,52	99,54	5,35	410	158.270
9	17.10.1994	10.500	99,58	99,53	1.400	99,57	99,57	5,35	210	159.920
10	14.11.1994	4.300	99,59	99,55	1.500	99,58	99,58	5,35	165	161.585
<b>19. — OLO (1994-2005) 6,50 p.c. — Echéance 31/03/2005 (code 273)</b>										
1	24.03.1994	28.180	93,45	93,05	18.005	93,35	93,38	7,40	1.425	19.430
2	12.04.1994 <sup>2</sup>	1.740	—	—	1.740	—	—	—	0	21.170
3	21.04.1994	12.615	91,95	91,70	5.415	91,85	91,87	7,62	7.555	34.140
4	10.05.1994 <sup>2</sup>	21.020	—	—	21.020	—	—	—	0	55.160
5	19.05.1994	31.025	93,00	92,75	12.750	93,00	93,00	7,46	5.655	73.565
6	27.03.1995	51.725	89,45	89,20	30.095	89,40	89,44	8,08	7.325	110.985
7	24.04.1995	23.465	90,40	90,20	15.020	90,30	90,33	7,94	5.170	131.175
8	09.05.1995 <sup>2</sup>	8.610	—	—	8.610	—	87,55	8,40	0	139.785
9	23.05.1995 <sup>2</sup>	1.430	—	—	1.430	—	—	—	0	141.215
10	29.05.1995	20.035	93,80	93,60	13.060	93,75	93,76	7,41	5.605	159.880
11	13.06.1995 <sup>2</sup>	9.380	—	—	9.380	—	88,45	8,26	0	169.260
12	26.06.1995	22.940	—	93,50	12.980	93,75	93,76	7,41	0	182.240
13	11.07.1995 <sup>2</sup>	11.130	—	—	11.130	—	88,85	8,20	0	193.370
14	24.07.1995	23.825	94,00	93,80	13.600	93,95	93,96	7,39	4.130	211.100
15	08.08.1995 <sup>2</sup>	1.800	—	—	1.800	88,95	88,95	8,20	0	212.900
16	28.08.1995	25.510	95,40	95,25	15.380	95,40	95,40	7,17	0	228.280
17	12.09.1995 <sup>2</sup>	15.100	—	—	15.100	—	89,50	8,11	0	243.380
18	10.10.1995 <sup>2</sup>	6.210	—	—	6.210	—	88,65	8,27	0	249.590
19	14.11.1995 <sup>2</sup>	1.520	—	—	1.520	—	90,30	8,00	0	251.110

<sup>1</sup> Taux immédiat moyen, uniquement pour les OLO à taux variable.

<sup>2</sup> Adjudication d'échange.

**XVII - 7. — ADJUDICATIONS D'OBLIGATIONS LINEAIRES (suite 6)**

Numéro de tranche	Date de l'adjudication	Montant offert (millions de francs)	Prix offerts (%)		Montant adjugé (millions de francs)	Prix minimum accepté (%)	Prix moyen pondéré de l'adjudication (%)	Taux de rendement actuariel correspondant au prix moyen pondéré (%) ou taux immédiat moyen <sup>1</sup>	Souscriptions non compétitives (millions de francs)	Encours en circulation (millions de francs)
			Maximum	Minimum						
(1)	(2)	(3)	(4)	(5)	(6)	(7)	(8)	(9)	(10)	(11)
<b>20. — OLO (1994-2004) 7,75 p.c. — Echéance 15/10/2004 (code 275)</b>										
1	27.06.1994	11.900	97,55	97,00	6.000	97,35	97,41	8,12	5.640	11.640
2	25.07.1994	28.570	98,25	98,00	15.050	98,15	98,19	8,01	2.990	29.680
3	29.08.1994	24.330	95,55	95,30	15.130	95,45	95,48	8,43	3.690	48.500
4	13.09.1994 <sup>2</sup>	190	—	—	190	—	—	—	0	48.690
5	26.09.1994	30.735	94,45	94,25	15.060	94,40	94,44	8,60	8.340	72.090
6	24.10.1994	21.725	95,15	95,00	10.025	95,10	95,10	8,50	0	82.115
7	08.11.1994 <sup>2</sup>	1.910	—	—	1.910	—	—	—	0	84.025
8	28.11.1994	25.650	97,00	96,60	10.650	97,00	97,00	8,20	0	94.675
9	19.12.1994	12.050	96,20	96,00	6.600	96,15	96,16	8,33	0	101.275
10	23.01.1995	24.270	95,15	95,00	7.240	95,15	95,15	8,49	2.490	111.005
11	14.02.1995 <sup>2</sup>	28.730	—	—	28.730	—	—	—	0	139.735
12	20.02.1995	30.080	96,25	96,00	15.510	96,20	96,20	8,33	0	155.245
<b>21. — OLO (1994-2000) 7,75 p.c. — Echéance 22/12/2000 (code 278)</b>										
1	19.12.1994	38.915	98,90	98,60	25.515	98,80	98,82	8,00	0	25.515
2	14.02.1995 <sup>2</sup>	9.140	—	—	9.140	—	—	—	0	34.655
3	20.02.1995	90.310	99,45	99,10	72.905	99,30	99,41	7,87	0	107.560
4	24.04.1995	35.875	101,65	101,50	15.080	101,60	101,63	7,37	10.665	133.305
5	09.05.1995 <sup>2</sup>	960	—	—	960	—	98,15	8,16	—	134.265
6	23.05.1995 <sup>2</sup>	1.070	—	—	1.070	—	—	—	0	135.335
7	29.05.1995	36.785	105,00	104,80	20.020	104,95	104,97	6,64	9.695	165.050
8	13.06.1995 <sup>2</sup>	2.500	—	—	2.500	—	98,65	8,05	0	167.550
9	26.06.1995	10.460	104,60	104,30	6.085	104,50	104,54	6,72	0	173.635
10	24.07.1995	17.610	104,85	104,75	15.205	104,80	104,82	6,65	4.355	193.195
11	28.08.1995	28.040	106,20	105,90	19.790	106,15	106,16	6,34	0	212.985
12	25.09.1995	21.470	106,75	106,50	11.040	106,65	106,69	6,20	3.990	228.015
13	23.10.1995	16.670	107,00	106,90	10.400	106,95	106,97	6,12	4.650	243.065
<b>22. — OLO (1995-1997) 7,50 p.c. — Echéance 26/01/1997 (code 279)</b>										
1	23.01.1995	60.340	100,60	98,50	32.560	100,55	100,55	7,19	6.630	39.190
2	14.02.1995 <sup>2</sup>	4.980	—	—	4.980	—	—	—	0	44.170
3	27.03.1995	63.255	100,75	100,60	20.025	100,70	100,73	7,04	9.670	73.865
<b>23. — OLO (1995-2015) 8 p.c. — Echéance 28/03/2015 (code 282)</b>										
1	26.06.1995	19.525	98,20	97,55	12.015	98,10	98,14	8,19	4.875	16.890
2	11.07.1995 <sup>2</sup>	2.800	—	—	2.800	—	93,55	8,69	—	19.690
3	24.07.1995	10.425	98,90	98,70	4.150	98,85	98,87	8,11	2.840	26.680
4	28.08.1995	6.350	100,85	100,65	3.800	100,80	100,82	7,91	0	30.480
5	12.09.1995 <sup>2</sup>	1.500	—	—	1.500	—	93,70	8,67	0	31.980
6	25.09.1995	8.850	99,85	99,70	3.200	99,85	99,85	8,01	2.515	37.695
7	10.10.1995 <sup>2</sup>	2.460	—	—	2.460	—	92,00	8,87	0	40.155
8	14.11.1995 <sup>2</sup>	200	—	—	200	—	94,80	8,55	0	40.355
<b>24. — OLO (1995-2006) 7 p.c. — Echéance 15/05/2006 (code 283)</b>										
1	25.09.1995	26.060	98,15	97,80	15.050	98,05	98,08	7,26	4.285	19.335
2	23.10.1995	29.500	98,60	98,40	15.505	98,55	98,57	7,19	4.955	39.795

<sup>1</sup> Taux immédiat moyen, uniquement pour les OLO à taux variable.

<sup>2</sup> Adjudication d'échange.

## XVII - 8. — EMISSIONS D' ACTIONS<sup>1</sup>

(milliards de francs)

	Constitutions de sociétés					Augmentations de capital							Réductions de capital	Total des émissions effectuées par apports en espèces	dont : Emissions publiques
	Apports en espèces	Apports en nature	Montant à libérer	Non ventilé	Total	Apports en espèces	Apports en nature	Montant à libérer	Conversions de fonds propres	Conversions de dettes	Non ventilé	Total			
	(1)	(2)	(3)	(4)	(5) = (1) à (4)	(6)	(7)	(8)	(9)	(10)	(11)	(12) = (6) à (11)	(13)	(14) = (1) + (6)	(15)
1984 .....	17,2	4,5	.	6,7	28,4	70,5	36,0	.	5,3	.	2,3	114,1	.	87,7	17,5
1985 .....	29,2	11,6	.	9,0	49,8	74,3	27,8	.	15,5	.	12,4	130,0	.	103,5	19,9
1986 .....	30,3	25,6	.	7,9	63,8	111,4	60,7	.	15,9	.	8,3	196,3	.	141,7	40,1
1987 .....	48,3	26,6	11,0	1,1	87,0	164,1	53,0	26,4	21,4	11,4	16,6	292,9	62,0	212,4	31,1
1988 .....	46,8	67,5	18,4	3,6	136,3	161,2	107,8	42,9	51,5	27,3	5,3	396,0	60,0	208,0	46,6
1989 .....	88,4	61,6	32,5	9,0	191,5	280,2	264,8	79,0	31,8	15,3	3,4	674,5	98,7	368,6	109,7
1990 .....	46,8	59,2	18,7	5,7	130,4	344,9	122,6	47,1	51,4	36,0	11,0	613,0	58,8	391,7	18,1
1991 .....	39,5	108,3	10,0	7,9	165,7	324,6	92,2	36,0	32,6	64,0	46,7	596,1	137,3	364,1	41,2
1992 .....	42,0	76,9	12,8	5,6	137,3	408,5	122,8	67,8	27,6	40,3	28,0	695,0	145,0	450,5	15,8
1993 .....	32,6	85,4	10,3	5,4	133,7	249,9	125,0	25,7	17,8	49,9	25,8	494,1	200,5	282,5	27,7
1991 Novembre .	5,0	4,0	0,7	0,2	9,9	22,6	1,1	3,3	1,0	3,0	0,3	31,3	5,8	27,6	
1991 Décembre .	6,1	19,2	1,6	0,9	27,8	60,4	34,2	2,0	3,5	13,0	2,7	115,8	25,1	66,5	
1992 Janvier ....	4,7	3,2	0,8	0,4	9,1	13,6	3,8	0,9	0,3	0,6	0,8	20,0	2,4	18,3	
1992 Février ....	2,3	3,5	2,9	0,3	9,0	17,9	6,8	9,3	0,3	1,1	1,3	36,7	3,9	20,2	
1992 Mars ....	7,4	3,9	1,4	0,1	12,8	17,2	6,0	3,6	2,5	1,8	17,0	48,1	4,5	24,6	
1992 Avril ....	2,3	2,5	0,7	1,5	7,0	32,9	12,3	11,2	0,6	10,2	0,1	67,3	7,6	35,2	
1992 Mai ....	2,9	4,6	0,7	0,7	8,9	19,8	15,3	1,0	1,6	6,6	1,0	45,3	11,9	22,7	
1992 Juin ....	3,6	35,2	1,8	0,1	40,7	28,0	7,5	4,0	5,0	3,2	0,8	48,5	10,8	31,6	
1992 Juillet ....	3,4	4,9	0,8	0,7	9,8	58,5	3,9	1,7	0,5	1,3	1,0	66,9	10,3	61,9	
1992 Août ....	3,2	1,6	0,4	0,1	5,3	40,0	7,8	7,2	2,2	0,5	0,4	58,1	6,4	43,2	
1992 Septembre	2,4	2,6	0,7	0,2	5,9	12,0	8,5	0,9	1,5	1,6	3,3	27,8	9,9	14,4	
1992 Octobre ..	4,4	3,3	0,7	0,9	9,3	13,5	6,8	0,8	6,1	1,1	0,4	28,7	15,5	17,9	
1992 Novembre .	1,8	1,9	0,8	0,1	4,6	25,3	6,5	0,6	0,8	1,9	1,7	36,8	2,1	27,1	
1992 Décembre .	3,6	9,7	1,1	0,5	14,9	129,8	37,4	26,7	6,2	10,3	0,2	210,6	59,5	133,4	
1993 Janvier ....	1,7	2,2	0,5	0,2	4,6	26,3	4,6	0,1	0,5	0,2	0,2	31,9	9,9	28,0	
1993 Février ....	3,0	1,5	0,6	0,1	5,2	20,9	1,5	1,5	0,8	1,0	0,4	26,1	0,7	23,9	
1993 Mars ....	3,4	5,9	1,7	0,3	11,3	26,9	23,0	1,4	1,9	3,5	1,8	58,5	9,8	30,3	
1993 Avril ....	2,3	6,3	0,7	0,1	9,4	16,0	5,4	9,8	0,5	2,0	0,0	33,7	23,1	18,3	
1993 Mai ....	2,7	5,5	0,6	0,2	9,0	17,1	10,5	0,7	0,5	0,6	0,3	29,7	12,5	19,8	
1993 Juin ....	2,3	7,9	1,0	0,3	11,5	15,0	37,3	1,3	1,1	2,6	1,6	58,9	11,6	17,3	
1993 Juillet ....	2,3	2,0	0,7	0,4	5,4	22,4	4,8	4,2	1,4	2,5	0,1	35,4	16,3	24,7	
1993 Août ....	1,7	4,4	0,8	0,1	7,0	11,9	8,0	0,2	3,1	2,7	2,2	28,1	3,5	13,6	
1993 Septembre	4,4	12,5	0,9	0,2	18,0	13,2	4,7	0,5	1,0	19,1	1,3	39,8	19,4	17,6	
1993 Octobre ..	2,0	1,8	1,0	0,1	4,9	21,8	6,7	0,7	2,7	2,1	0,4	34,4	5,3	23,8	
1993 Novembre .	2,0	18,0	0,6	0,3	20,9	11,2	2,5	0,6	2,0	2,2	0,2	18,7	49,0	13,2	
1993 Décembre .	4,9	17,4	1,2	3,0	26,5	47,3	16,1	4,6	2,3	11,6	17,1	99,0	39,4	52,2	

<sup>1</sup> Y compris les actions émises par les intermédiaires financiers.

**XVII - 9. — ACTIVITE BOURSIERE**

	Valeurs belges					Valeurs étrangères <sup>1</sup>			
	Cours des actions au comptant (indices 1985 = 100) <sup>2</sup>		Capitalisation boursière des actions à fin de période <sup>3</sup> (milliards de francs)	Capitaux traités. Moyenne par séance <sup>3</sup> (millions de francs)	Taux de rendement des actions <sup>4,5</sup> (%)	Rapport cours/bénéfice <sup>4</sup>	Cours des actions à terme (indice 1985 = 100) <sup>2</sup> (dividendes réinvestis)	Capitaux traités. Moyenne par séance <sup>3</sup> (millions de francs)	
	Indices des cours (dividendes non réinvestis)	Indice return (dividendes réinvestis)							(1)
1986 .....	144,3	149,8	1.508,8	785,5	3,6	14,1	99,3	412,5	
1987 .....	174,7	186,7	1.380,8	1.080,4	3,3	14,4	107,4	517,7	
1988 .....	183,2	202,0	2.195,4	1.245,5	3,2	13,4	100,1	356,1	
1989 .....	224,5	254,8	2.677,6	1.234,6	2,9	13,5	123,8	464,6	
1990 .....	206,0	240,4	2.027,8	917,6	2,9	9,6	115,4	379,9	
1991 .....	190,3	230,0	2.230,1	882,9	3,3	10,8	127,3	291,2	
1992 .....	187,3	234,6	2.129,2	1.047,7	3,5	12,6	125,5	224,7	
1993 .....	206,9	269,1	2.819,0	1.549,8	2,9	15,2	139,4	428,0	
1994 .....	230,7	310,4	2.677,7	1.729,4	2,7	17,9	158,8	503,5	
1993 Août .....	215,6	283,7	2.482,7	1.536,1	2,8	15,4	147,3	445,3	
Septembre .....	209,6	275,9	2.459,2	1.590,4	2,8	15,2	144,3	386,7	
Octobre .....	216,4	285,1	2.618,3	1.854,0	2,6	16,5	151,2	527,2	
Novembre .....	222,0	292,6	2.652,2	1.959,7	2,6	16,6	157,0	538,7	
Décembre .....	230,9	304,4	2.819,0	2.180,9	2,4	18,7	159,1	524,4	
1994 Janvier .....	240,8	317,8	2.920,8	2.583,5	2,4	19,2	168,7	800,7	
Février .....	242,4	319,9	2.862,6	2.393,9	2,4	18,8	168,7	585,2	
Mars .....	239,5	316,3	2.785,7	1.803,2	2,5	18,2	163,4	594,8	
Avril .....	237,3	313,3	2.882,5	1.840,4	2,5	17,7	160,8	521,6	
Mai .....	242,3	323,4	2.835,6	2.030,1	2,6	16,5	161,1	540,2	
Juin .....	229,4	311,2	2.687,1	1.618,5	2,8	16,1	157,2	457,3	
Juillet .....	225,8	307,6	2.806,6	1.087,4	2,7	16,7	153,0	283,2	
Août .....	232,4	316,7	2.817,8	1.278,9	2,6	19,0	157,8	437,5	
Septembre .....	225,0	306,6	2.628,2	1.415,7	2,8	17,9	156,5	589,9	
Octobre .....	216,2	294,7	2.629,5	1.658,9	2,8	18,0	153,3	487,9	
Novembre .....	218,5	297,9	2.669,8	1.507,8	2,8	18,4	152,9	337,2	
Décembre .....	220,1	300,0	2.677,7	1.607,6	3,1	18,4	152,3	385,5	
1995 Janvier .....	216,8	295,7	2.602,7	1.224,3	2,8	17,9	151,3	415,4	
Février .....	214,7	292,9	2.577,8	1.431,7	2,8	18,2	150,0	313,5	
Mars .....	208,0	283,9	2.532,4	1.740,4	2,9	17,2	145,3	292,1	
Avril .....	217,5	296,8	2.726,7	1.780,0	2,6	19,0	148,7	341,2	
Mai .....	228,9	315,0	2.778,1	1.899,0	3,0	7,4	156,5	432,7	
Juin .....	225,9	316,4	2.732,8	1.879,1	3,1	6,8	158,4	376,5	
Juillet .....	229,3	322,8	2.813,2	1.753,8	3,0	7,4	162,4	382,5	
Août .....	231,9	326,5	2.785,9	1.604,5	3,0	5,6	167,5	412,4	
Septembre .....	232,7	327,6	2.788,3	2.195,6	3,1	15,2	170,7	419,0	

<sup>1</sup> Source : Société de la bourse de valeurs mobilières de Bruxelles.

<sup>2</sup> Indice moyen de la période.

<sup>3</sup> Obligations de sociétés et actions.

<sup>4</sup> Source : Kredietbank.

<sup>5</sup> Rapport du dernier dividende net payé au cours à la fin du mois à la Bourse de Bruxelles.

## XVII - 10. — EMISSIONS PUBLIQUES EN BELGIQUE DE PARTS OU D' ACTIONS D' ORGANISMES DE PLACEMENT COLLECTIF<sup>1</sup>

(milliards de francs)

	OPC de droit belge					OPC de droit luxembourgeois			Autres OPC de droit étranger	Total
	Fonds A.R. n° 15	Fonds d'épargne pension	Autres fonds communs de placement belges	Sociétés d'investissement	Total	Fonds communs de placement	SICAV <sup>2</sup>	Total		
	(1)	(2)	(3)	(4)	(5) = (1) à (4)	(6)	(7)	(8) = (6) + (7)	(9)	(10) = (5) + (8) + (9)
<b>A. — Emissions brutes</b>										
1983 .....	13,7	—	2,3	—	16,0	1,3	—	1,3	.	17,3 <sup>4</sup>
1984 .....	20,7	—	1,6	—	22,3	2,6	—	2,6	.	24,9 <sup>4</sup>
1985 .....	24,7	—	4,3	—	29,0	11,1	—	11,1	.	40,1 <sup>4</sup>
1986 .....	6,2	—	10,4	—	16,6	40,0	3,7	43,7	.	60,3 <sup>4</sup>
1987 .....	8,9	23,6 <sup>3</sup>	18,4	—	50,9	42,0	33,3	75,2	0,2	126,3
1988 .....	4,1	12,6	6,2	—	22,9	28,4	144,4	172,8	0,4	196,2
1989 .....	3,7	15,5	7,7	—	26,9	13,6	167,8	181,4	0,6	208,9
1990 .....	1,1	15,3	5,0	—	21,4	3,9	60,5	64,4	0,3	86,1
1991 .....	—	13,9	2,4	53,7	70,0	3,4	196,1	199,5	0,2	269,7
1992 .....	—	12,8	1,2	138,8	152,8	—	288,6	288,6	0,8	442,2
1993 .....	—	12,2	3,0	286,9	302,1	—	584,1	584,1	1,5	887,7
1994 6 premiers mois .....	—	3,5	7,8	171,9	183,2	—	184,3	184,3	0,5	368,0
<b>B. — Emissions nettes</b>										
1983 .....	13,0	—	1,6	—	14,6	- 0,6	—	- 0,6	-0,7	13,3
1984 .....	18,8	—	0,2	—	18,9	1,0	—	1,0	-0,8	19,1
1985 .....	19,0	—	2,5	—	21,6	9,4	—	9,4	-1,6	29,4
1986 .....	- 2,5	—	5,1	—	2,7	37,7	3,7	41,3	-0,9	43,1
1987 .....	- 4,0	23,6 <sup>3</sup>	4,7	—	24,3	35,1	28,5	63,6	-0,3	87,6
1988 .....	-11,1	12,4	2,5	—	3,9	25,2	134,6	159,8	0,2	163,8
1989 .....	-17,3	12,6	1,7	—	- 3,0	10,1	127,7	137,8	-0,1	134,8
1990 .....	-27,2	13,4	- 0,9	—	- 14,7	1,4	-79,6	-78,2	0,0	-92,9
1991 .....	—	12,8	- 6,8	35,8	41,8	1,8	26,3	28,1	-0,1	69,8
1992 .....	—	5,3	- 1,9	90,1	93,5	—	117,0	117,0	-0,7	209,8
1993 .....	—	3,1	1,2	168,1	172,4	—	269,0	269,0	0,4	441,8
1994 6 premiers mois .....	—	0,6	7,0	113,4	121,0	—	6,6	6,6	0,2	127,8

Source : Commission bancaire et financière.

<sup>1</sup> En cas de changement de catégorie au cours d'une période déterminée (par exemple, transformation de fonds commun de placement en SICAV), les émissions nettes effectuées au cours de cette période sont attribuées intégralement à la nouvelle catégorie.

<sup>2</sup> Non compris les SICAV de trésorerie à caractère privé.

<sup>3</sup> Y compris les souscriptions recueillies avant le 14 février, qui donnaient droit à des abattements fiscaux sur les revenus des particuliers de l'année antérieure.

<sup>4</sup> A l'exclusion des autres OPC de droit étranger.

**XVII - 11. — NOMBRE ET VALEUR D'INVENTAIRE DES ORGANISMES  
DE PLACEMENT COLLECTIF DE DROIT BELGE<sup>1</sup>**

Fin de période	Fonds A.R. n° 15		Fonds d'épargne-pension		Autres fonds communs de placement		Sociétés d'investissement		Total	
	Nombre	Valeur d'inventaire	Nombre	Valeur d'inventaire	Nombre	Valeur d'inventaire	Nombre	Valeur d'inventaire	Nombre	Valeur d'inventaire
1982 .....	6	9,0	—	—	7	4,6	—	—	13	13,6
1983 .....	6	24,8	—	—	7	7,9	—	—	13	32,6
1984 .....	6	46,2	—	—	7	8,5	—	—	13	54,7
1985 .....	7	79,7	—	—	8	11,8	—	—	15	91,5
1986 .....	7	101,4	—	—	10	19,1	—	—	17	120,6
1987 .....	7	85,0	11	21,6	14	20,4	—	—	32	126,9
1988 .....	9	110,4	11	38,2	14	20,9	—	—	34	169,5
1989 .....	9	102,0	13	52,5	17	24,7	—	—	39	179,2
1990 .....	9	58,4	13	65,3	18	18,4	—	—	40	142,1
1991 .....	—	—	13	85,2	4	14,4	30	96,6	47	196,2
1992 .....	—	—	14	97,4	4	11,9	41	198,6	59	307,9
1993 .....	—	—	14	125,7	4	15,0	48	423,2	66	563,9
1994 6 premiers mois .....	—	—	14	122,9	6	19,7	51	499,0	71	641,6

Source : Commission bancaire et financière.

<sup>1</sup> Organismes de placement collectif émettant publiquement en Belgique.

## XVIII. — MARCHÉ MONÉTAIRE \*

### 1. — INCIDENCE DES OPERATIONS DE LA BANQUE NATIONALE DE BELGIQUE SUR LE MARCHÉ MONÉTAIRE

(variations par rapport à la fin de la période précédente, milliards de francs)

(+) effet d'élargissement des liquidités, (-) effet de resserrement des liquidités

	Billets en circulation <sup>1</sup> [augmentation (-)]	Réserves de change nettes <sup>2</sup>	Dépôt de l'Etat belge [augmentation (-)]	Dépôt de l'Etat luxembourgeois [augmentation (-)]	Autres opérations	Effet total d'élargissement ou de resserrement des liquidités	Régulation du marché monétaire par la BNB				Total  (11) = (7) + (8) + (9) + (10)
							Mobilisation d'effets de commerce	Octroi de crédits par adjudication	Interventions directes sur le marché monétaire	Couverture ou absorption (-) des soldes de fin de journée des intermédiaires financiers	
	(1)	(2)	(3)	(4)	(5)	(6) = (1) à (5)	(7)	(8)	(9)	(10)	
1994 .....	+ 22,9	+ 9,5	+ 0,3	...	+ 5,7	+ 38,4	- 1,6	- 0,1	- 41,9	+ 5,2	- 38,4
1994 Janvier .....	+ 19,2	+ 3,7	- 0,7	0,0	+ 2,0	+ 24,2	- 0,2	+ 0,1	- 27,4	+ 3,3	- 24,2
Février .....	- 3,1	+ 2,1	+ 0,4	0,0	- 2,5	- 3,1	+ 0,2	- 14,9	+ 15,7	+ 2,1	+ 3,1
Mars .....	- 6,5	+ 6,6	+ 0,5	0,0	+ 2,4	+ 3,0	0,0	+ 14,7	- 16,7	- 1,0	- 3,0
Avril .....	- 6,9	+ 7,1	+ 0,3	0,0	+ 0,5	+ 1,0	0,0	- 11,0	+ 12,9	- 2,9	- 1,0
Mai .....	+ 4,3	+ 7,2	- 2,0	0,0	- 1,6	+ 7,9	- 0,1	- 7,8	- 1,5	+ 1,5	- 7,9
Juin .....	- 2,7	- 3,7	+ 2,3	0,0	- 0,7	- 4,8	- 0,1	+ 18,8	- 15,6	+ 1,7	+ 4,8
Juillet .....	+ 9,7	+ 0,2	- 2,0	0,0	- 0,4	+ 7,5	- 0,1	0,0	- 6,3	- 1,1	- 7,5
Août .....	+ 12,5	+ 9,8	- 1,6	0,0	- 2,7	+ 18,0	- 0,4	0,0	- 17,8	+ 0,2	- 18,0
Septembre .....	- 3,3	+ 2,7	+ 2,2	0,0	+ 2,5	+ 4,1	0,0	0,0	+ 1,0	- 5,1	- 4,1
Octobre .....	+ 0,9	- 5,5	- 1,5	0,0	- 1,0	- 7,1	- 0,3	+ 0,1	+ 4,7	+ 2,6	+ 7,1
Novembre .....	+ 12,0	- 14,1	+ 2,6	0,0	- 1,2	- 0,7	- 0,1	- 13,1	+ 4,4	+ 9,5	+ 0,7
Décembre .....	- 13,2	- 6,6	- 0,2	0,0	+ 8,4	- 11,6	- 0,5	+ 13,0	+ 4,7	- 5,6	+ 11,6
1995 Janvier .....	+ 24,2	+ 6,1	+ 0,5	+ 0,5	+ 1,7	+ 33,0	0,0	- 5,0	- 40,7	+ 12,7	- 33,0
Février .....	- 2,6	+ 1,6	0,0	0,0	- 3,6	- 4,6	0,0	- 5,0	+ 9,1	+ 0,5	+ 4,6
Mars .....	- 8,1	- 0,1	0,0	0,0	+ 4,0	- 4,2	0,0	- 5,0	+ 14,7	- 5,5	+ 4,2
Avril .....	- 7,2	+ 2,2	- 1,9	0,0	+ 0,1	- 6,8	- 0,1	0,0	+ 12,4	- 5,5	+ 6,8
Mai .....	- 5,3	+ 0,4	+ 1,9	0,0	- 2,6	- 5,6	+ 0,1	0,0	+ 6,0	- 0,5	+ 5,6
Juin .....	- 14,9	+ 6,6	- 1,8	0,0	+ 1,5	- 8,6	0,0	+ 5,0	+ 9,5	- 5,9	+ 8,6
Juillet .....	+ 10,7	- 11,4	- 1,4	0,0	- 1,3	- 3,4	- 0,1	- 10,4	+ 13,1	+ 0,8	+ 3,4
Août .....	+ 3,8	- 2,8	+ 0,6	0,0	- 1,7	- 0,1	0,0	- 9,6	+ 6,6	+ 3,1	+ 0,1
Septembre .....	- 5,5	+ 1,0	- 0,7	0,0	+ 3,5	- 1,7	0,0	+ 20,0	- 17,6	- 0,7	+ 1,7
Octobre .....	- 1,4	+ 2,3	+ 0,6	0,0	- 2,3	- 0,8	0,0	0,0	+ 3,0	- 2,2	+ 0,8

<sup>1</sup> Y compris les billets n'ayant plus cours légal.

<sup>2</sup> Aux cours du marché et à la date de valeur.

\* Référence bibliographique : *Bulletin de la Banque Nationale de Belgique*, LXVI<sup>e</sup> année, n° 6, juin 1991.

**XVIII - 2. — REGULATION DU MARCHÉ MONÉTAIRE PAR LA BANQUE NATIONALE DE BELGIQUE**

(encours moyen, milliards de francs<sup>1</sup>)

	Mobilisation d'effets de commerce	Octroi de crédits par adjudication	Interventions directes sur le marché monétaire			Couverture ou absorption (-) des soldes résiduels			Total
			Portefeuille d'open-market	Autres <sup>2</sup>	Total	Avances en compte courant aux intermédiaires financiers	Surplus (-) de fin de journée des intermédiaires financiers <sup>3</sup>	Total	
	(1)	(2)	(3)	(4)	(5) = (3) + (4)	(6)	(7)	(8) = (6) + (7)	(9) = (1) + (2) + (5) + (8)
1994 Janvier .....	4,3	29,6	30,3	103,7	134,0	3,2	- 1,6	1,6	169,5
Février .....	4,3	19,8	29,9	102,5	132,4	1,8	- 1,8	0,0	156,5
Mars .....	4,3	22,8	30,1	99,3	129,4	5,4	- 2,0	3,4	159,9
Avril .....	4,3	25,9	30,1	96,2	126,3	2,3	- 2,0	0,3	156,8
Mai .....	4,2	9,0	31,0	114,1	145,1	2,6	- 2,3	0,3	158,6
Juin .....	4,1	26,1	31,9	90,3	122,2	2,6	- 1,8	0,8	153,2
Juillet .....	3,9	25,5	29,9	94,9	124,8	3,2	- 1,2	2,0	156,2
Août .....	3,7	29,7	30,0	72,4	102,4	1,9	- 1,7	0,2	136,0
Septembre .....	3,6	30,0	27,0	73,0	100,0	1,5	- 4,2	- 2,7	130,9
Octobre .....	3,6	30,0	22,3	69,9	92,2	1,0	- 3,3	- 2,3	123,5
Novembre .....	3,2	21,1	20,6	87,1	107,7	2,7	- 1,6	1,1	133,1
Décembre .....	3,0	27,5	15,3	90,0	105,3	9,4	- 1,1	8,3	144,1
1995 Janvier .....	2,6	28,9	20,5	69,5	90,0	4,2	- 1,4	2,8	124,3
Février .....	2,7	20,0	19,1	63,4	82,5	9,6	- 0,8	8,8	114,0
Mars .....	2,7	15,0	21,8	66,1	87,9	13,4	- 1,2	12,2	117,8
Avril .....	2,7	15,0	19,7	81,8	101,5	4,0	- 1,0	3,0	122,2
Mai .....	2,7	15,0	19,8	87,8	107,6	6,6	- 1,1	5,5	130,8
Juin .....	2,7	16,9	21,4	101,9	123,3	0,8	- 3,5	- 2,7	140,2
Juillet .....	2,6	12,6	21,8	106,6	128,4	4,2	- 2,3	1,9	145,5
Août .....	2,6	6,6	22,7	112,4	135,1	2,2	- 1,8	0,4	144,7
Septembre .....	2,6	5,4	23,6	115,9	139,5	1,4	- 1,9	- 0,5	147,0
Octobre .....	2,6	14,1	23,7	107,5	131,3	1,0	- 2,3	- 1,3	146,7

<sup>1</sup> Les opérations ayant un effet d'absorption des liquidités, sont soit soldées avec les opérations correspondantes ayant un effet d'élargissement des liquidités, soit mentionnées avec un signe négatif.

<sup>2</sup> Il s'agit de cessions-rétrocessions à très court terme et de dépôts ou emprunts interbancaires.

<sup>3</sup> Ces surplus sont recueillis par l'Institut de Réescote et de Garantie qui les redépose auprès de la Banque Nationale.



**XVIII - 3. — LIGNES DE CREDIT INDIVIDUELLES DES INTERMEDIAIRES FINANCIERS  
AUPRES DE LA BANQUE NATIONALE DE BELGIQUE  
POUR COUVRIR LES DEFICITS DE FIN DE JOURNEE**

(encours moyen, milliards de francs<sup>1</sup>)

	Belgique			Luxembourg			Total					
	Montant maximum	Ouvertures de crédit <sup>2</sup>	Utilisations	Montant maximum	Ouvertures de crédit <sup>2</sup>	Utilisations	Montant maximum	Ouvertures de crédit <sup>2</sup>	Utilisations	dont primary dealers		
										Montant maximum	Ouvertures de crédit <sup>2</sup>	Utilisations
(1)	(2)	(3)	(4)	(5)	(6)	(7) = (1) + (4)	(8) = (2) + (5)	(9) = (3) + (6)	(10)	(11)	(12)	
1991 .....	161,7	63,9	3,0	41,8	7,8	0,7	203,5	71,7	3,7	169,5	55,4	3,0
1992 .....	169,8	54,8	3,3	41,0	8,1	0,6	210,8	62,9	3,9	178,3	48,3	3,2
1993 .....	177,9	68,9	8,0	37,7	10,0	0,9	215,6	78,9	8,9	188,2	64,7	8,2
1993 Octobre .....	178,0	70,8	4,4	37,7	10,0	0,2	215,7	80,8	4,6	188,2	66,7	4,4
Novembre .....	178,0	74,5	2,9	37,7	6,5	0,3	215,7	81,0	3,2	188,2	66,9	2,9
Décembre .....	178,0	70,3	4,2	37,8	8,8	0,3	215,8	79,1	4,5	188,2	65,0	4,2
1994 Janvier .....	178,0	65,4	3,4	37,8	8,3	0,3	215,8	73,7	3,7	188,2	59,7	3,4
Février .....	178,0	66,6	1,4	37,8	8,6	0,3	215,8	75,2	1,7	188,2	61,2	1,6
Mars .....	177,7	67,7	4,4	37,9	8,4	0,3	215,6	76,1	4,7	188,2	62,1	4,4
Avril .....	177,7	64,4	3,4	37,9	8,5	0,2	215,6	72,9	3,6	178,7	57,6	3,3
Mai .....	177,7	66,9	2,0	37,9	8,5	0,2	215,6	75,4	2,2	178,7	59,3	2,0
Juin .....	177,7	63,3	2,8	37,9	8,4	0,1	215,6	71,7	2,9	178,7	56,0	2,8
Juillet .....	190,0	58,5	2,8	30,0	7,7	0,3	220,0	66,2	3,1	189,3	52,2	3,0
Août .....	190,0	57,5	1,6	30,0	7,8	0,2	220,0	65,3	1,8	189,3	51,3	1,7
Septembre .....	189,9	56,2	2,1	30,1	7,9	0,3	220,0	64,1	2,4	189,3	49,8	2,3
Octobre .....	189,9	56,6	0,8	30,1	7,9	0,2	220,0	64,5	1,0	189,3	50,3	0,8
Novembre .....	189,9	57,7	2,5	30,1	7,9	0,3	220,0	65,6	2,8	189,3	51,3	2,7
Décembre .....	189,9	58,9	9,1	30,1	9,4	0,7	220,0	68,3	9,8	189,3	54,3	9,6
1995 Janvier .....	189,9	66,9	3,9	30,1	9,4	0,3	220,0	76,3	4,2	189,3	62,3	4,1
Février .....	189,4	61,1	9,1	30,1	9,1	0,2	219,5	70,2	9,3	189,3	56,2	9,0
Mars .....	189,4	74,1	13,4	30,1	9,6	0,3	219,5	83,7	13,7	189,3	69,8	13,4
Avril .....	189,4	72,4	4,1	30,1	8,8	0,3	219,5	81,2	4,4	189,3	67,1	4,2
Mai .....	189,4	72,8	6,2	30,1	9,2	0,3	219,5	82,0	6,5	189,3	67,8	6,3
Juin .....	189,4	73,2	0,6	30,1	9,2	0,2	219,5	82,4	0,8	189,3	68,0	0,7
Juillet .....	189,4	74,4	5,1	30,2	9,2	0,4	219,6	83,6	5,5	189,3	68,9	5,2
Août .....	189,4	77,7	1,7	30,3	9,2	0,1	219,7	86,9	1,8	189,3	72,1	1,7
Septembre .....	189,4	76,6	1,3	30,3	9,5	0,3	219,7	86,1	1,6	189,3	71,1	1,4
Octobre .....	189,4	71,4	1,0	30,3	9,3	0,1	219,7	80,7	1,1	189,3	65,4	1,0

<sup>1</sup> Montant moyen par mois ou année calendrier; cependant, pour les montants maxima : situation en fin de mois.

<sup>2</sup> Partie du montant maximum pour laquelle des nantissements ont été effectués et qui peut donc être effectivement utilisée.

**XVIII - 4. — PLAFONDS POUR LES MOBILISATIONS D'EFFETS DE COMMERCE PAR LES  
ETABLISSEMENTS DE CREDIT AUPRES DE LA BANQUE NATIONALE DE BELGIQUE**

(encours moyen, milliards de francs)

	Belgique		Luxembourg		Total			
	Plafond	Montant imputé	Plafond	Montant imputé	Plafond	Montant imputé	dont primary dealers	
							Plafond	Montant imputé
(1)	(2)	(3)	(4)	(5) = (1) + (3)	(6) = (2) + (4)	(7)	(8)	
1991 .....	8,7	6,7	1,9	1,5	10,6	8,2	8,5	7,6
1992 .....	9,1	7,1	1,4	1,3	10,5	8,4	8,0	7,7
1993 .....	9,5	3,9	1,0	0,4	10,5	4,3	7,7	3,9
1993 Octobre .....	9,5	3,8	1,0	0,4	10,5	4,2	7,7	3,8
Novembre .....	9,5	3,8	1,0	0,5	10,5	4,3	7,7	3,8
Décembre .....	9,5	3,8	1,0	0,5	10,5	4,3	7,7	3,8
1994 Janvier .....	9,5	3,8	1,0	0,5	10,5	4,3	7,7	3,8
Février .....	9,5	3,8	1,0	0,5	10,5	4,3	7,7	3,8
Mars .....	9,5	3,8	1,0	0,5	10,5	4,3	7,7	3,8
Avril .....	9,5	3,8	1,0	0,5	10,5	4,3	7,5	3,7
Mai .....	9,5	3,8	1,0	0,4	10,5	4,2	7,4	3,7
Juin .....	9,5	3,7	1,0	0,4	10,5	4,1	7,4	3,5
Juillet .....	9,1	3,5	0,9	0,4	10,0	3,9	6,9	3,4
Août .....	9,1	3,3	0,9	0,4	10,0	3,7	6,9	3,2
Septembre .....	9,0	3,2	1,0	0,4	10,0	3,6	6,9	3,1
Octobre .....	9,0	3,2	1,0	0,4	10,0	3,6	6,9	3,1
Novembre .....	9,0	2,9	1,0	0,4	10,0	3,3	6,9	2,8
Décembre .....	9,0	2,6	1,0	0,4	10,0	3,0	6,9	2,5
1995 Janvier .....	9,0	2,3	1,0	0,4	10,0	2,7	6,9	2,2
Février .....	9,0	2,3	0,9	0,4	9,9	2,7	6,9	2,2
Mars .....	8,9	2,3	1,0	0,5	9,9	2,8	6,9	2,2
Avril .....	8,9	2,3	1,0	0,4	9,9	2,7	6,9	2,2
Mai .....	9,0	2,3	1,0	0,4	10,0	2,7	6,9	2,2
Juin .....	9,0	2,3	1,0	0,5	10,0	2,8	6,9	2,2
Juillet .....	9,0	2,2	1,0	0,4	10,0	2,6	6,9	2,2
Août .....	9,0	2,2	1,0	0,4	10,0	2,6	6,9	2,2
Septembre .....	9,0	2,2	1,0	0,4	10,0	2,6	6,9	2,2
Octobre .....	9,0	2,2	1,0	0,4	10,0	2,6	6,9	2,2

<sup>1</sup> Dépassement temporaire dû à des opérations de mobilisation encore en cours effectuées dans les limites utilisables des plafonds valables jusqu'au 6 décembre 1992. A partir de cette date, les plafonds ne sont plus utilisables qu'à concurrence de 50 %.

XVIII - 5. — ADJUDICATIONS DE CREDITS PAR LA BANQUE NATIONALE DE BELGIQUE

Date de l'adjudication	Mode d'adjudication <sup>1</sup>	Durée de l'opération de crédit (jours-calendrier)	Montant demandé (millions de francs)	Taux d'intérêt offerts	Taux d'intérêt appliqué <sup>2</sup>	Montant adjugé (millions de francs)	Pourcentage attribué <sup>3</sup>	Encours des crédits <sup>4</sup> (millions de francs)
(1)	(2)	(3)	(4)	(5)	(6)	(7)	(8)	(9)
09.01.1995	** V	7	32.175	—	4,85	30.000	92,70	30.000
16.01.1995	** V	7	38.925	—	4,85	30.000	76,60	30.000
23.01.1995	V	7	54.850	—	4,85	25.000	45,30	25.000
30.01.1995	** V	7	117.950	—	4,85	20.000	16,75	20.000
06.02.1995	** V	7	72.250	—	4,85	20.000	27,50	20.000
13.02.1995	** V	7	70.250	—	4,85	20.025	28,13	20.025
20.02.1995	** V	7	122.650	—	4,85	20.025	16,08	20.025
27.02.1995	** V	7	122.200	—	4,85	15.000	12,05	15.000
06.03.1995	** V	7	124.825	—	4,85	15.000	11,80	15.000
13.03.1995	** V	7	123.525	—	5,85	15.025	11,90	15.025
20.03.1995	** V	7	112.575	—	5,85	15.000	13,05	15.000
27.03.1995	** V	7	75.650	—	5,85	15.000	19,55	15.000
03.04.1995	V	7	97.175	—	5,25	15.000	15,21	15.000
10.04.1995	V	7	17.000	—	5,00	15.000	87,70	15.000
14.04.1995	V	7	61.425	—	4,75	15.075	24,17	15.075
24.04.1995	V	7	135.475	—	4,75	15.000	10,91	15.000
28.04.1995	V	7	97.075	—	4,75	15.000	15,25	15.000
08.05.1995	V	7	52.775	—	4,75	15.000	28,10	15.000
15.05.1995	V	7	96.950	—	4,50	15.000	15,33	15.000
22.05.1995	V	7	54.150	—	4,50	15.100	27,60	15.100
29.05.1995	V	7	68.675	—	4,50	15.000	21,70	15.000
02.06.1995	V	7	62.900	—	4,50	15.025	23,75	15.025
12.06.1995	V	7	127.600	—	4,50	17.500	13,55	17.500
19.06.1995	V	7	78.150	—	4,50	17.550	22,26	17.550
26.06.1995	V	7	151.025	—	4,50	20.000	13,15	20.000
03.07.1995	V	7	63.050	—	4,50	20.025	31,55	20.025
10.07.1995	V	7	7.800	—	4,50	7.800	100,00	7.800
17.07.1995	V	7	9.500	—	4,50	9.500	100,00	9.500
24.07.1995	V	7	9.600	—	4,50	9.600	100,00	9.600
31.07.1995	V	7	10.500	—	4,50	10.500	100,00	10.500
07.08.1995	V	7	5.000	—	4,50	5.000	100,00	5.000
11.08.1995	V	7	8.425	—	4,45	8.425	100,00	8.425
21.08.1995	V	7	4.150	—	4,45	4.150	100,00	4.150
28.08.1995	V	7	—	—	4,40	—	—	—
04.09.1995	V	7	1.000	—	4,30	1.000	100,00	1.000
11.09.1995	V	7	5.100	—	4,20	5.100	100,00	5.100
18.09.1995	V	7	4.400	—	4,15	4.400	100,00	4.400
25.09.1995	V	7	76.100	—	4,10	20.000	26,15	20.000
02.10.1995	V	7	6.900	—	4,10	6.900	100,00	6.900
09.10.1995	V	7	72.800	—	4,05	20.000	27,31	20.000
16.10.1995	V	7	7.300	—	4,05	7.300	100,00	7.300
23.10.1995	V	8	24.025	—	4,05	20.000	82,75	20.000
30.10.1995	V	6	15.550	—	4,05	15.550	100,00	15.550
06.11.1995	V	7	16.050	—	4,00	16.050	100,00	16.050
10.11.1995	V	7	15.350	—	4,00	15.350	100,00	15.350

<sup>1</sup> V adjudication en fonction des quantités, à un taux prédéterminé par la BNB.

H adjudication à taux unique (méthode « à la hollandaise »).

A adjudication à taux multiples (méthode « à l'américaine »).

\* adjudication ayant pour support exclusivement des effets de commerce.

\*\* limitation du montant demandé, pour chaque participant, à concurrence de sa ligne de crédit.

<sup>2</sup> Taux annoncé par la Banque (adjudication en fonction des quantités). Taux unique retenu par la Banque (méthode « à la hollandaise »). Taux inférieur retenu par la Banque (méthode « à l'américaine »).

<sup>3</sup> D'application sur le total des montants demandés (adjudication en fonction des quantités), sur les montants demandés au taux marginal retenu (méthode « à la hollandaise »), ou sur les montants demandés au taux inférieur retenu (méthode « à l'américaine »).

<sup>4</sup> Encours total, tous types d'adjudication confondus, à la date du paiement.

**VIII - 6a. — EMISSION DE CERTIFICATS DE TRESORERIE A TROIS MOIS<sup>1</sup>**

Date de l'adjudication	Adjudications compétitives						Souscriptions non compétitives <sup>2</sup> (millions de francs)	Encours des certificats dématérialisés émis depuis le 29 jan. 1991 <sup>3</sup> (millions de francs)
	Montant offert (millions de francs)	Taux minimum et maximum proposés	Montant adjugé (millions de francs)	Taux maximum retenu	Pourcentage adjugé sur les offres introduites au taux maximum retenu	Taux d'intérêt moyen pondéré de l'adjudication		
(1)	(2)	(3)	(4)	(5)	(6)	(7)	(8)	(9)
03.01.1995	164.141	5,23/ 5,33	131.891	5,29	60	5,27	3.521	1.002.582
10.01.1995	152.910	5,32/ 5,45	112.011	5,38	74	5,37	9.522	1.054.207
17.01.1995	165.919	5,36/ 5,45	97.430	5,39	100	5,39	6.188	1.068.853
24.01.1995	207.662	5,33/ 5,40	61.007	5,35	66	5,35	19.531	1.067.549
31.01.1995	151.849	5,37/ 5,46	114.399	5,41	100	5,40	11.276	1.093.976
07.02.1995	178.982	5,29/ 5,37	116.712	5,34	41	5,33	18.008	1.124.758
14.02.1995	179.925	5,27/ 5,33	51.004	5,28	73	5,28	20.791	1.145.423
21.02.1995	95.413	5,38/ 5,49	45.721	5,42	61	5,41	5.186	1.113.469
28.02.1995	76.310	5,63/ 5,74	58.710	5,68	100	5,66	2.911	1.121.626
07.03.1995	59.157	5,80/ 5,90	47.504	5,88	90	5,85	450	1.117.290
14.03.1995	89.064	6,77/ 6,90	72.023	6,84	100	6,81	23.200	1.155.425
21.03.1995	107.785	6,60/ 6,69	69.460	6,64	100	6,63	21.546	1.191.297
28.03.1995	96.780	6,03/ 6,14	65.680	6,07	100	6,05	14.564	1.200.246
04.04.1995	227.360	5,54/ 5,65	93.650	5,56	100	5,55	19.904	1.178.388
11.04.1995	145.859	5,16/ 5,25	91.510	5,20	75	5,20	16.095	1.164.460
18.04.1995	103.103	5,16/ 5,22	70.912	5,19	32	5,18	4.482	1.136.236
25.04.1995	142.270	5,32/ 5,38	71.012	5,35	23	5,34	12.877	1.139.587
02.05.1995	77.792	5,43/ 5,53	53.002	5,49	44	5,47	1.678	1.068.592
09.05.1995	106.875	5,27/ 5,38	78.623	5,34	100	5,33	15.976	1.028.471
16.05.1995	105.955	5,17/ 5,23	71.006	5,19	88	5,18	10.864	1.038.546
22.05.1995	230.913	4,96/ 5,04	142.326	4,98	100	4,97	14.107	1.144.072
30.05.1995	225.211	4,94/ 4,99	111.513	4,96	64	4,96	20.403	1.214.367
06.06.1995	194.140	4,68/ 4,75	30.503	4,69	16	4,68	23.225	1.220.141
13.06.1995	181.440	4,66/ 4,72	35.505	4,68	88	4,68	22.406	1.182.829
20.06.1995	134.935	4,54/ 4,60	64.475	4,56	100	4,56	7.107	1.163.405
27.06.1995	123.577	4,66/ 4,73	61.008	4,69	27	4,68	10.639	1.154.808
04.07.1995	196.742	4,62/ 4,69	91.011	4,65	62	4,64	12.778	1.145.043
11.07.1995	126.470	4,48/ 4,54	86.631	4,52	20	4,50	3.701	1.127.770
18.07.1995	98.935	4,52/ 4,58	65.750	4,54	100	4,54	8.226	1.126.352
25.07.1995	105.307	4,52/ 4,58	59.657	4,54	100	4,54	9.920	1.112.040
01.08.1995	136.504	4,50/ 4,56	60.708	4,52	21	4,51	5.721	1.123.789
08.08.1995	117.096	4,48/ 4,53	75.505	4,50	88	4,49	3.790	1.108.485
14.08.1995	75.287	4,47/ 4,53	59.010	4,90	72	4,49	3.426	1.089.051
22.08.1995	131.073	4,44/ 4,50	101.458	4,47	100	4,46	1.810	1.035.886
29.08.1995	109.168	4,34/ 4,41	75.168	4,37	100	4,36	3.329	982.467
05.09.1995	173.700	4,29/ 4,33	116.509	4,32	46	4,31	9.711	1.054.958
12.09.1995	101.281	4,20/ 4,26	59.508	4,22	93	4,21	10.451	1.067.006
19.09.1995	195.206	4,15/ 4,21	91.006	4,16	38	4,15	17.903	1.104.333
26.09.1995	153.460	4,22/ 4,30	76.008	4,25	16	4,24	18.269	1.126.963
03.10.1995	159.019	4,20/ 4,27	84.956	4,24	100	4,24	26.537	1.134.667
10.10.1995	154.222	4,21/ 4,27	76.009	4,24	77	4,24	14.859	1.135.203
17.10.1995	180.700	4,18/ 4,23	50.505	4,19	61	4,19	17.833	1.129.565
24.10.1995	172.465	4,20/ 4,26	12.450	4,20	100	4,20	21.121	1.093.559
30.10.1995	111.727	4,12/ 4,20	45.340	4,14	61	4,13	13.369	1.085.839
07.11.1995	147.530	4,06/ 4,19	47.509	4,08	63	4,08	13.857	1.067.910
14.11.1995	123.917	3,99/ 4,04	13.620	3,99	100	3,99	16.883	1.035.977
21.11.1995	57.975	3,73/ 3,90	25.475	3,78	100	3,76	570	958.754

<sup>1</sup> Ce tableau concerne uniquement les certificats dématérialisés qui ont été émis depuis le 29 janvier 1991 conformément à l'arrêté ministériel du 24 janvier 1991, soit par le biais d'adjudications compétitives, soit lors d'adjudications non compétitives. Lors des adjudications compétitives, les titres sont adjugés aux taux proposés par les souscripteurs (adjudication « à l'américaine »). Toutes les offres introduites à des taux

inférieurs au taux maximum retenu par le Trésor sont acceptées pour leur totalité. Les offres introduites au taux maximum retenu peuvent éventuellement être réduites.

<sup>2</sup> Par le biais des adjudications non compétitives les primary dealers peuvent souscrire, dans certaines limites, à des certificats de trésorerie au taux moyen de l'adjudication.

<sup>3</sup> A la date de paiement.

**XVIII - 6b. — EMISSION DE CERTIFICATS DE TRESORERIE A SIX MOIS<sup>1</sup>**

Date de l'adjudication	Adjudications compétitives						Souscriptions non compétitives <sup>2</sup> (millions de francs)	Encours des certificats dématérialisés émis depuis le 29 jan. 1991 <sup>3</sup> (millions de francs)
	Montant offert (millions de francs)	Taux minimum et maximum proposés	Montant adjugé (millions de francs)	Taux maximum retenu	Pourcentage adjugé sur les offres introduites au taux maximum retenu	Taux d'intérêt moyen pondéré de l'adjudication		
(1)	(2)	(3)	(4)	(5)	(6)	(7)	(8)	(9)
06.12.1994	22.275	5,43/ 5,56	12.900	5,49	100	5,48	0	422.151
13.12.1994	25.776	5,68/ 5,77	13.326	5,72	100	5,71	0	435.477
20.12.1994	14.285	5,61/ 5,68	8.860	5,63	100	5,62	0	444.337
27.12.1994	16.500	5,59/ 5,66	9.500	5,63	100	5,61	1.325	413.423
03.01.1995	28.325	5,58/ 5,66	19.603	5,63	40	5,61	0	433.026
10.01.1995	22.875	5,68/ 6,30	10.525	5,73	100	5,72	1.255	378.312
17.01.1995	21.820	5,67/ 5,79	11.956	5,71	26	5,69	0	390.268
24.01.1995	20.787	5,65/ 5,73	5.234	5,68	37	5,67	0	395.502
31.01.1995	25.620	5,67/ 5,76	18.620	5,69	100	5,68	0	414.122
07.02.1995	62.385	5,65/ 5,70	20.607	5,67	13	5,66	13.658	394.819
14.02.1995	40.812	5,62/ 5,70	17.007	5,64	51	5,63	0	411.826
21.02.1995	21.520	5,72/ 5,82	11.020	5,75	100	5,74	0	422.846
28.02.1995	14.850	5,76/ 5,90	6.850	5,84	100	5,82	0	429.696
07.03.1995	14.323	6,01/ 6,12	8.823	6,06	100	6,03	0	342.885
14.03.1995	11.330	6,77/ 6,88	5.480	6,80	100	6,79	0	348.365
21.03.1995	11.520	6,64/ 6,72	4.545	6,66	100	6,66	0	352.910
28.03.1995	11.995	6,17/ 6,27	5.415	6,20	100	6,20	0	358.325
04.04.1995	42.945	5,71/ 5,81	18.370	5,73	100	5,72	10.665	327.329
11.04.1995	18.492	5,44/ 5,52	7.342	5,48	100	5,47	0	334.671
18.04.1995	18.150	5,42/ 5,48	8.657	5,44	70	5,43	0	343.328
25.04.1995	20.477	5,53/ 5,60	10.277	5,56	100	5,55	0	353.605
02.05.1995	14.988	5,70/ 5,76	10.398	5,73	100	5,71	1.375	293.557
09.05.1995	22.600	5,51/ 5,60	14.425	5,55	100	5,54	0	307.982
16.05.1995	24.595	5,35/ 5,43	12.508	5,40	23	5,39	0	320.490
22.05.1995	40.600	5,14/ 5,23	20.502	5,16	58	5,14	0	340.992
30.05.1995	55.755	5,11/ 5,19	17.900	5,15	100	5,15	9.737	313.579
06.06.1995	35.173	4,71/ 4,77	12.403	4,73	65	4,73	0	325.982
13.06.1995	44.725	4,73/ 4,79	6.025	4,74	100	4,74	0	332.007
20.06.1995	37.410	4,61/ 4,67	15.342	4,64	21	4,63	0	347.349
27.06.1995	45.950	4,76/ 4,84	20.450	4,78	100	4,77	5.576	342.947
04.07.1995	46.400	4,71/ 4,80	20.400	4,74	100	4,74	0	363.347
11.07.1995	36.600	4,58/ 4,65	24.250	4,61	100	4,60	2.819	342.826
18.07.1995	25.225	4,63/ 4,69	11.255	4,65	51	4,64	0	354.081
25.07.1995	40.025	4,62/ 4,68	20.478	4,64	65	4,64	0	374.559
01.08.1995	34.109	4,56/ 4,62	16.384	4,58	100	4,58	0	390.943
08.08.1995	25.760	4,53/ 4,56	12.960	4,54	100	4,54	3.095	337.856
14.08.1995	13.000	4,54/ 4,57	11.750	4,55	100	4,54	0	349.606
22.08.1995	24.160	4,51/ 4,56	14.360	4,53	100	4,53	0	363.966
29.08.1995	12.390	4,39/ 4,45	7.703	4,41	45	4,40	0	371.669
05.09.1995	32.500	4,35/ 4,40	16.050	4,36	100	4,36	4.798	368.254
12.09.1995	40.430	4,28/ 4,33	26.780	4,29	100	4,29	0	395.034
19.09.1995	34.910	4,21/ 4,26	18.060	4,22	100	4,22	0	413.094
26.09.1995	37.150	4,32/ 4,40	20.504	4,34	88	4,33	0	433.598
03.10.1995	45.405	4,32/ 4,38	20.255	4,34	100	4,33	15.762	414.304
10.10.1995	51.925	4,32/ 4,39	20.506	4,35	56	4,35	0	434.810
17.10.1995	54.441	4,31/ 4,35	6.805	4,32	12	4,31	0	441.615
24.10.1995	24.192	4,31/ 4,35	5.105	4,32	48	4,32	0	446.720
30.10.1995	43.430	4,22/ 4,30	18.545	4,23	100	4,22	6.972	413.029
07.11.1995	32.424	4,12/ 4,26	10.700	4,14	100	4,13	0	423.729
14.11.1995	48.500	4,04/ 4,12	11.202	4,05	61	4,05	0	434.931
21.11.1995	9.375	3,79/ 3,90	3.552	3,84	43	3,82	0	438.483

<sup>1</sup> Ce tableau concerne uniquement les certificats dématérialisés qui ont été émis depuis le 29 janvier 1991 conformément à l'arrêté ministériel du 24 janvier 1991, soit par le biais d'adjudications compétitives, soit lors d'adjudications non compétitives. Lors des adjudications compétitives, les titres sont adjugés aux taux proposés par les souscripteurs (adjudication « à l'américaine »). Toutes les offres introduites à des taux inférieurs au taux maximum retenu par le Trésor sont acceptées pour leur totalité. Les offres introduites au taux maximum retenu peuvent éventuellement être réduites.

<sup>2</sup> Par le biais des adjudications non compétitives les primary dealers peuvent souscrire, dans certaines limites, à des certificats de trésorerie au taux moyen de l'adjudication.

<sup>3</sup> A la date de paiement.

**XVIII - 6c. — EMISSION DE CERTIFICATS DE TRESORERIE A DOUZE MOIS<sup>1</sup>**

Date de l'adjudication	Adjudications compétitives						Souscriptions non compétitives <sup>2</sup> (millions de francs)	Encours des certificats dématérialisés émis depuis le 29 jan. 1991 <sup>3</sup> (millions de francs)
	Montant offert (millions de francs)	Taux minimum et maximum proposés	Montant adjugé (millions de francs)	Taux maximum retenu	Pourcentage adjugé sur les offres introduites au taux maximum retenu	Taux d'intérêt moyen pondéré de l'adjudication		
(1)	(2)	(3)	(4)	(5)	(6)	(7)	(8)	(9)
03.01.1995	16.975	6,15/ 6,21	10.275	6,18	100	6,16	1.800	487.670
10.01.1995	13.960	6,26/ 6,40	6.750	6,33	100	6,31	0	494.420
17.01.1995	11.275	6,25/ 6,34	5.225	6,29	100	6,28	0	499.645
24.01.1995	16.550	6,25/ 6,34	6.350	6,27	100	6,27	0	505.995
31.01.1995	18.391	6,29/ 6,36	10.216	6,31	100	6,30	3.505	473.221
07.02.1995	27.250	6,22/ 6,30	16.009	6,25	41	6,24	0	489.230
14.02.1995	17.240	6,16/ 6,22	8.506	6,18	54	6,17	0	497.736
21.02.1995	8.658	6,28/ 6,35	5.808	6,30	100	6,29	0	503.544
28.02.1995	16.335	6,27/ 6,37	8.960	6,32	100	6,30	1.118	458.360
07.03.1995	9.925	6,46/ 6,59	6.975	6,55	100	6,53	0	465.335
14.03.1995	9.650	6,75/ 7,00	6.350	6,81	100	6,78	0	471.685
21.03.1995	12.825	6,70/ 6,90	6.500	6,72	100	6,71	0	478.185
28.03.1995	11.260	6,39/ 6,47	3.110	6,41	100	6,40	6.928	435.638
04.04.1995	39.300	6,05/ 6,18	20.450	6,09	100	6,07	0	456.088
11.04.1995	12.025	5,81/ 5,90	7.375	5,84	100	5,83	0	463.463
18.04.1995	8.282	5,82/ 5,87	2.774	5,84	73	5,83	0	466.237
25.04.1995	18.235	5,90/ 5,97	7.850	5,92	100	5,91	3.296	463.663
02.05.1995	8.775	5,96/ 6,10	7.109	6,00	94	5,99	0	470.772
09.05.1995	13.152	5,81/ 5,90	7.352	5,85	100	5,84	0	478.124
16.05.1995	12.900	5,66/ 5,75	7.700	5,69	100	5,68	0	485.824
22.05.1995	27.525	5,40/ 5,48	16.003	5,43	68	5,41	3.009	463.041
30.05.1995	38.280	5,37/ 5,43	21.004	5,40	53	5,39	0	484.045
06.06.1995	35.594	4,94/ 5,02	12.703	4,97	53	4,97	0	496.748
13.06.1995	35.720	4,98/ 5,08	6.450	4,99	100	4,99	0	503.198
20.06.1995	29.650	4,85/ 4,95	15.757	4,87	47	4,86	4.458	487.665
27.06.1995	16.425	4,96/ 5,05	7.700	4,99	100	4,98	0	495.365
04.07.1995	25.350	4,96/ 5,05	10.625	4,99	100	4,99	0	505.990
11.07.1995	25.275	4,78/ 4,84	17.550	4,82	100	4,81	0	523.540
18.07.1995	25.525	4,83/ 4,88	10.506	4,85	24	4,84	3.917	489.337
25.07.1995	34.550	4,82/ 4,87	21.105	4,84	80	4,84	0	510.442
01.08.1995	26.492	4,73/ 4,80	13.242	4,76	100	4,76	0	523.684
08.08.1995	25.350	4,66/ 4,70	15.100	4,68	100	4,67	0	538.784
14.08.1995	15.500	4,66/ 4,72	7.400	4,69	100	4,69	0	526.479
22.08.1995	11.800	4,65/ 4,71	5.800	4,67	100	4,66	0	532.279
29.08.1995	6.100	4,56/ 4,62	3.705	4,57	64	4,57	0	535.984
05.09.1995	9.350	4,48/ 4,55	5.350	4,50	100	4,50	0	541.334
12.09.1995	28.820	4,37/ 4,43	12.800	4,39	100	4,39	5.823	533.991
19.09.1995	15.625	4,30/ 4,34	7.725	4,31	100	4,31	0	541.716
26.09.1995	17.700	4,41/ 4,50	10.500	4,43	100	4,42	0	552.216
03.10.1995	21.850	4,41/ 4,47	6.500	4,43	100	4,43	0	558.716
10.10.1995	27.300	4,42/ 4,49	13.753	4,45	46	4,44	4.055	527.518
17.10.1995	12.872	4,38/ 4,42	4.072	4,39	100	4,39	0	531.590
24.10.1995	15.230	4,42/ 4,49	4.150	4,43	77	4,42	0	535.740
30.10.1995	24.413	4,32/ 4,37	11.663	4,34	100	4,33	0	547.403
07.11.1995	39.700	4,19/ 4,43	8.000	4,21	100	4,20	12.148	511.848
14.11.1995	39.290	4,14/ 4,20	9.406	4,15	35	4,15	0	521.254
21.11.1995	16.264	3,88/ 3,96	5.000	3,88	100	3,88	0	526.254

<sup>1</sup> Ce tableau concerne uniquement les certificats dématérialisés qui ont été émis depuis le 29 janvier 1991 conformément à l'arrêté ministériel du 24 janvier 1991, soit par le biais d'adjudications compétitives, soit lors d'adjudications non compétitives. Lors des adjudications compétitives, les titres sont adjugés aux taux proposés par les souscripteurs (adjudication « à l'américaine »). Toutes les offres introduites à des taux inférieurs au taux maximum retenu par le Trésor sont acceptées pour leur totalité. Les offres introduites au taux maximum retenu peuvent éventuellement être réduites.

<sup>2</sup> Par le biais des adjudications non compétitives les primary dealers peuvent souscrire, dans certaines limites, à des certificats de trésorerie au taux moyen de l'adjudication.

<sup>3</sup> A la date de paiement.

**XVIII - 6d. — EMISSION DE CERTIFICATS DE TRESORERIE SPECIAUX<sup>1</sup>**

Date de l'adjudication	Adjudications compétitives						Encours des certificats dématérialisés émis depuis le 8 février 1994 <sup>2</sup> (millions de francs)
	Montant offert (millions de francs)	Taux minimum et maximum proposés	Montant adjugé (millions de francs)	Taux maximum retenu	Pourcentage adjugé sur les offres introduites au taux maximum retenu	Taux d'intérêt moyen pondéré de l'adjudication	
(1)	(2)	(3)	(4)	(5)	(6)	(7)	(8)
10.02.1994 .....	98.717	6,65/ 6,85	70.617	6,75	100	6,74	70.617
24.02.1994 .....	149.564	6,45/ 6,52	88.164	6,49	100	6,48	88.164
28.02.1994 .....	121.140	6,46/ 6,56	76.640	6,49	100	6,48	164.804
11.03.1994 .....	83.290	6,17/ 6,35	28.340	6,23	100	6,22	193.144
01.04.1994 .....	162.930	6,13/ 6,22	94.412	6,18	29	6,15	94.412
27.04.1994 .....	175.785	5,65/ 5,75	70.304	5,67	40	5,66	70.304

<sup>1</sup> Ce tableau concerne uniquement les certificats dématérialisés qui ont été émis depuis le 8 février 1994 conformément à l'arrêté ministériel du 24 janvier 1991, modifié par l'arrêté ministériel du 3 février 1994, par le biais d'adjudications compétitives. Les titres sont adjugés aux taux proposés par les souscripteurs (adjudication « à

l'américaine ». Toutes les offres introduites à des taux inférieurs au taux maximum retenu par le Trésor sont acceptées pour leur totalité. Les offres introduites au taux maximum retenu peuvent éventuellement être réduites.

<sup>2</sup> A la date de paiement.

**XVIII - 7. — TRANSACTIONS SUR LE MARCHÉ SECONDAIRE DES TITRES DEMATERIALISES  
ENREGISTRES PAR LE SYSTEME DE CLEARING  
DE LA BANQUE NATIONALE DE BELGIQUE<sup>1</sup>**

Moyennes par période des données journalières	Certificats de trésorerie		Obligations linéaires <sup>2</sup>		Billets de trésorerie Certificats de dépôt		Total	
	Nombre de transactions	Montants (milliards de francs)	Nombre de transactions	Montants (milliards de francs)	Nombre de transactions	Montants (milliards de francs)	Nombre de transactions	Montants (milliards de francs)
	(1)	(2)	(3)	(4)	(5)	(6)	(7) = (1) + (3) + (5)	(8) = (2) + (4) + (6)
1991 .....	64	30,9	171	17,6	—	—	235	48,5
1992 .....	77	38,6	243	34,2	—	—	320	72,8
1993 .....	120	57,1	473	86,2	2	0,5	595	143,8
1993 Octobre .....	148	70,4	678	129,6	2	0,5	828	200,5
Novembre .....	163	67,7	586	121,7	2	0,6	751	190,0
Décembre .....	117	55,7	518	111,8	3	1,3	638	168,8
1994 Janvier .....	126	60,9	626	157,3	3	0,7	755	218,9
Février .....	110	53,8	614	168,6	3	0,9	727	223,3
Mars .....	114	61,1	773	181,8	4	0,8	891	243,7
Avril .....	131	85,1	707	192,5	7	1,6	845	279,2
Mai .....	126	86,2	674	213,9	8	1,6	808	301,7
Juin .....	108	66,7	814	198,6	5	1,1	927	266,4
Juillet .....	125	75,0	694	207,1	8	2,0	827	284,1
Août .....	116	68,7	611	193,7	7	1,7	734	264,1
Septembre .....	112	71,4	579	202,6	9	2,2	700	276,2
Octobre .....	131	83,5	567	196,8	9	2,0	707	282,3
Novembre .....	105	73,4	549	207,7	8	2,0	662	283,1
Décembre .....	93	68,7	497	220,6	12	3,4	602	292,7
1995 Janvier .....	121	81,9	503	221,1	13	4,3	637	307,3
Février .....	123	83,6	602	278,9	12	3,3	737	365,8
Mars .....	140	80,7	747	322,4	10	2,6	897	409,7
Avril .....	137	92,4	714	285,7	14	4,2	865	382,3
Mai .....	139	88,7	685	240,3	13	3,6	832	332,6
Juin .....	123	93,0	738	279,8	11	2,9	872	375,7
Juillet .....	94	64,7	658	251,8	14	4,2	766	320,7
Août .....	88	61,2	453	204,7	13	2,8	554	268,7
Septembre .....	101	70,7	622	241,2	16	3,2	739	315,1
Octobre .....	116	88,0	645	271,9	17	4,6	778	364,5

<sup>1</sup> A l'exclusion des opérations d'open market de la Banque Nationale.

<sup>2</sup> Y compris, à partir du 19/10, les transactions en « manteaux » et « coupons » des OLO démembrées.



**XVIII - 8. — LOCALISATION DES CERTIFICATS DE TRESORERIE DEMATERIALISES<sup>1</sup>**

(milliards de francs)

Fin de période	Belgique					Luxembourg				Hors de l'UEBL	Total
	Etablissements de crédit <sup>2</sup>	Autres institutions financières <sup>3</sup>	Administrations publiques	Autres	Total	Etablissements de crédit <sup>2</sup>	Autres institutions financières <sup>3</sup>	Autres	Total		
	(1)	(2)	(3)	(4)	(5) = (1) à (4)	(6)	(7)	(8)	(9) = (6) à (8)	(10)	(11) = (5) + (9) + (10)
1991 .....	946,5	70,0	2,3	49,3	1.068,1	532,9	108,5	9,7	651,1	72,6	1.791,8
1992 .....	831,7	97,6	57,7	38,2	1.025,2	487,3	134,0	12,5	633,8	83,1	1.742,1
1993 .....	649,1	158,8	99,0	43,6	950,5	398,7	110,4	11,0	520,1	30,2	1.500,8
1991 3 <sup>e</sup> trimestre ..	1.043,9	68,0	2,2	64,8	1.178,9	563,3	100,1	16,1	679,5	60,5	1.918,9
4 <sup>e</sup> trimestre ..	946,5	70,0	2,3	49,3	1.068,1	532,9	108,5	9,7	651,1	72,6	1.791,8
1992 1 <sup>er</sup> trimestre ..	1.045,4	62,7	8,7	58,1	1.174,9	533,1	115,8	20,2	669,1	94,4	1.938,4
2 <sup>e</sup> trimestre ..	1.045,3	88,3	3,5	55,8	1.192,9	505,6	137,0	8,6	651,2	105,4	1.949,5
3 <sup>e</sup> trimestre ..	1.073,2	80,2	7,1	64,4	1.224,9	523,0	149,4	16,0	688,4	84,7	1.998,0
4 <sup>e</sup> trimestre ..	831,7	97,6	57,7	38,2	1.025,2	487,3	134,0	12,5	633,8	83,1	1.742,1
1993 1 <sup>er</sup> trimestre ..	1.072,0	97,5	49,2	66,8	1.285,5	517,1	124,4	14,3	655,8	95,3	2.036,6
2 <sup>e</sup> trimestre ..	1.068,6	101,9	70,1	48,7	1.289,3	487,3	133,9	11,9	633,1	85,1	2.007,5
3 <sup>e</sup> trimestre ..	921,2	109,1	28,5	59,0	1.117,8	415,9	131,5	11,5	558,9	43,0	1.719,7
4 <sup>e</sup> trimestre ..	649,1	158,8	99,0	43,6	950,5	398,7	110,4	11,0	520,1	30,2	1.500,8
1994 Août .....	1.127,6	106,9	18,9	62,7	1.316,1	568,1	158,6	20,7	747,4	50,7	2.114,2
Septembre ...	1.187,8	91,1	24,3	55,8	1.359,0	607,9	146,9	19,1	773,9	56,2	2.189,1
Octobre .....	1.186,3	104,0	52,4	56,0	1.398,7	647,0	148,4	18,4	813,8	49,8	2.262,3
Novembre ...	1.228,2	93,0	26,3	53,4	1.400,9	645,5	130,5	19,7	795,7	66,6	2.263,2
Décembre ...	998,9	98,5	60,6	35,5	1.193,5	559,1	85,6	34,7	679,4	60,2	1.933,1
1995 Janvier .....	1.094,2	73,1	15,6	53,7	1.236,6	540,9	78,2	34,5	653,6	79,9	1.970,1
Février .....	1.169,3	68,5	34,1	51,0	1.322,9	550,3	70,2	39,8	660,3	56,6	2.039,8
Mars .....	1.187,7	58,9	31,3	57,0	1.334,9	522,1	59,4	35,2	616,7	42,7	1.994,3
Avril .....	1.165,0	83,5	19,9	60,8	1.329,2	488,3	64,3	28,2	580,8	46,9	1.956,9
Mai .....	1.085,0	48,4	20,1	58,9	1.212,4	558,5	69,7	27,7	655,9	79,8	1.948,1
Juin .....	1.073,2	116,6	42,1	52,4	1.284,3	556,4	70,1	22,3	648,8	60,1	1.993,2
Juillet .....	1.116,1	103,2	31,4	71,2	1.321,9	534,9	62,7	20,7	618,3	56,8	1.997,0
Août .....	962,7	156,9	31,1	72,3	1.223,0	498,3	69,0	28,0	595,3	71,8	1.890,1

<sup>1</sup> Sur la base du rapport qu'effectuent obligatoirement les établissements qui ont obtenu l'autorisation de tenir des comptes de titres dématérialisés de la dette publique (art. 49 de l'A.R. du 23 janvier 1991).

<sup>2</sup> Banques, banques d'épargne et établissements de crédit du secteur public.  
<sup>3</sup> Y compris les sociétés d'assurances et les organismes de placement collectif.

## XVIII - 9. — LOCALISATION DES BILLETS DE TRESORERIE ET DES CERTIFICATS DE DEPOT DEMATERIALISES<sup>1</sup>

### a) Billets de trésorerie

(milliards de francs)

Fin de période	Belgique					Luxembourg				Hors de l'UEBL	Total (11) = (5) + (9) + (10)
	Etablissements de crédit <sup>2</sup>	Autres institutions financières <sup>3</sup>	Administrations publiques	Autres	Total	Etablissements de crédit <sup>2</sup>	Autres institutions financières <sup>3</sup>	Autres	Total		
	(1)	(2)	(3)	(4)	(5) = (1) à (4)	(6)	(7)	(8)	(9) = (6) à (8)		
1992 Octobre .....	0,9	0,3	—	2,6	3,8	2,0	2,6	—	4,6	—	8,4
Novembre ...	0,6	0,4	—	3,6	4,6	2,0	4,4	—	6,4	0,8	11,8
Décembre ...	0,5	0,1	—	1,9	2,5	2,2	4,2	2,1	8,5	0,5	11,5
1993 Janvier .....	10,2	0,2	0,1	3,0	13,5	3,5	5,3	1,2	10,0	0,0	23,5
Février .....	8,6	0,7	0,3	2,8	12,4	2,1	7,0	1,1	10,2	0,2	22,8
Mars .....	7,7	0,7	0,3	3,7	12,4	2,6	6,7	0,0	9,3	1,2	22,9
Avril .....	7,4	0,9	0,6	5,5	14,4	2,5	8,4	0,0	10,9	0,0	25,3
Mai .....	5,4	0,3	0,7	6,0	12,4	2,5	11,2	0,0	13,7	0,0	26,1
Juin .....	8,2	0,6	0,4	7,9	17,1	2,4	12,7	0,0	15,1	0,5	32,7
Juillet .....	3,8	0,6	0,3	5,7	10,4	0,8	12,7	0,0	13,5	0,8	24,7
Août .....	4,9	0,4	0,2	3,3	8,8	1,7	12,8	1,0	15,5	0,5	24,8
Septembre ...	5,3	0,5	0,1	3,0	8,9	0,8	10,8	0,0	11,6	0,3	20,8
Octobre .....	3,7	0,9	0,2	2,9	7,7	1,3	13,9	0,0	15,2	0,3	23,2
Novembre ...	6,6	0,9	0,1	2,4	10,0	1,7	15,4	0,1	17,2	1,0	28,2
Décembre ...	6,8	0,7	0,1	2,1	9,7	1,4	16,5	0,1	18,0	0,7	28,4
1994 Janvier .....	6,7	0,6	—	3,6	10,9	0,7	14,1	—	14,8	1,6	27,3
Février .....	7,2	0,6	0,2	8,0	16,0	1,3	16,3	0,1	17,7	1,5	35,2
Mars .....	2,6	0,5	0,1	6,2	9,4	1,3	14,7	0,9	16,9	1,4	27,7
Avril .....	7,8	0,9	0,3	7,6	16,6	1,9	15,0	2,7	19,6	3,1	39,3
Mai .....	8,2	2,4	0,2	5,5	16,3	2,9	20,1	2,8	25,8	0,6	42,7
Juin .....	3,3	2,5	0,2	3,8	9,8	0,6	15,3	2,1	18,0	—	27,8
Juillet .....	6,6	3,2	0,4	3,2	13,4	0,4	14,1	3,3	17,8	—	31,2
Août .....	6,9	2,4	0,3	2,4	12,0	1,0	16,5	6,2	23,7	—	35,7
Septembre ...	3,8	4,2	0,3	10,3	18,6	0,9	19,0	4,1	24,0	0,0	42,6
Octobre .....	3,4	2,6	0,2	3,1	9,3	0,8	22,0	4,4	27,2	0,0	36,5
Novembre ...	5,7	1,8	0,1	6,5	14,1	0,9	19,7	4,3	24,9	0,0	39,0
Décembre ...	31,8	1,6	0,3	13,5	47,2	1,5	19,5	11,7	32,7	0,5	80,4
1995 Janvier .....	40,5	2,3	0,3	11,2	54,3	2,3	29,5	17,2	49,0	0,4	103,7
Février .....	39,5	2,6	0,6	10,4	53,1	2,0	34,0	17,0	53,0	0,4	106,5
Mars .....	39,1	3,9	0,7	17,4	61,1	3,0	35,4	15,3	53,7	0,4	115,2
Avril .....	42,8	2,6	0,7	14,7	60,8	3,4	32,2	11,1	46,7	0,8	108,3
Mai .....	46,4	2,9	0,9	10,7	60,9	3,8	39,3	11,6	54,7	1,1	116,7
Juin .....	48,7	2,4	0,2	14,4	65,7	4,0	39,6	9,9	53,5	1,3	120,5
Juillet .....	50,2	4,6	0,3	21,6	76,7	3,7	45,5	9,8	59,0	0,6	136,3
Août .....	46,7	4,2	0,2	16,6	67,7	3,6	51,5	9,3	64,4	1,2	133,3

<sup>1</sup> Données recensées sur la base du relevé statistique que les institutions agréées comme teneurs de compte-titres dématérialisés doivent communiquer chaque mois à la Banque Nationale de Belgique (art. 8 de l'A.R. du 14 octobre 1991).

<sup>2</sup> Banques, banques d'épargne et établissements de crédit du secteur public.

<sup>3</sup> Y compris les sociétés d'assurances et les organismes de placement collectif.

## XVIII - 9. — LOCALISATION DES BILLETS DE TRESORERIE ET DES CERTIFICATS DE DEPOT DEMATERIALIZEDES<sup>1</sup>

### b) Certificats de dépôt

(milliards de francs)

Fin de période	Belgique					Luxembourg				Hors de l'UEBL	Total  (11) = (5) + (9) + (10)
	Etablis- sements de crédit <sup>2</sup>	Autres institutions financiè- res <sup>3</sup>	Administra- tions pu- bliques	Autres	Total	Etablis- sements de crédit <sup>2</sup>	Autres institutions financiè- res <sup>3</sup>	Autres	Total		
	(1)	(2)	(3)	(4)	(5) = (1) à (4)	(6)	(7)	(8)	(9) = (6) à (8)	(10)	
1993 Décembre ...	6,0	0,1	—	—	6,1	—	2,5	—	2,5	5,0	13,6
1994 Janvier .....	—	—	—	—	—	—	1,4	—	1,4	—	1,4
Février .....	—	—	—	—	—	—	—	—	—	—	—
Mars .....	1,6	0,3	0,1	1,4	3,4	0,8	—	—	0,8	—	4,2
Avril .....	3,6	0,8	0,2	2,0	6,6	—	—	—	—	0,8	7,4
Mai .....	4,5	2,8	0,1	2,3	9,7	—	0,5	—	0,5	0,7	10,9
Juin .....	5,9	1,4	0,3	3,9	11,5	0,8	3,2	—	4,0	0,6	16,1
Juillet .....	8,6	1,7	0,5	3,7	14,5	1,5	5,7	1,0	8,2	0,6	23,3
Août .....	6,9	2,4	0,3	2,4	12,0	1,0	16,5	6,2	23,7	—	35,7
Septembre ...	8,7	4,3	0,4	3,3	16,7	0,8	4,8	1,3	6,9	0,6	24,2
Octobre .....	12,3	2,4	0,4	4,1	19,2	0,7	9,9	1,6	12,2	0,1	31,5
Novembre ...	11,9	1,8	0,1	5,8	19,6	0,7	12,6	1,7	15,0	0,1	34,7
Décembre ...	11,7	2,4	0,2	5,1	19,4	5,5	7,8	6,7	20,0	0,0	39,4
1995 Janvier .....	7,4	1,8	0,1	4,6	13,9	1,2	7,2	4,3	12,7	0,0	26,6
Février .....	7,2	1,3	0,4	4,1	13,0	1,5	4,9	6,0	12,4	0,0	25,4
Mars .....	7,6	1,2	0,4	4,7	13,9	1,5	4,1	10,7	16,3	0,0	30,2
Avril .....	7,4	0,8	0,9	5,0	14,1	1,4	10,7	10,5	22,6	0,0	36,7
Mai .....	7,5	0,5	0,6	5,9	14,5	1,7	8,3	12,2	22,2	0,0	36,7
Juin .....	7,6	1,1	0,6	8,1	17,4	1,9	7,7	9,5	19,1	0,0	36,5
Juillet .....	8,8	0,9	0,4	16,7	26,8	1,5	4,6	9,0	15,1	0,0	41,9
Août .....	7,7	0,9	0,6	8,7	17,9	0,8	13,2	12,8	26,8	0,0	44,7

<sup>1</sup> Données recencées sur la base du relevé statistique que les institutions agréées comme teneurs de compte-titres dématérialisés doivent communiquer chaque mois à la Banque Nationale de Belgique (art. 8 de l'A.R. du 14 octobre 1991).

<sup>2</sup> Banques, banques d'épargne et établissements de crédit du secteur public.

<sup>3</sup> Y compris les sociétés d'assurances et les organismes de placement collectif.

## XIX. — TAUX D'INTERET

(pour cent par an)

### 1. — TAUX DE LA BANQUE NATIONALE DE BELGIQUE ET DE L'INSTITUT DE REESCOMPTE ET DE GARANTIE<sup>1</sup>

Dates des changements	Taux d'escompte	Taux des avances en compte courant		Taux central de la Banque <sup>2</sup>	Taux des octrois de crédits par adjudications <sup>3</sup>	Taux de l'IRG pour les surplus de fin de journée	
		A l'intérieur des lignes de crédit	Au-delà des lignes de crédit			Tranche ordinaire	Tranche de dépassement <sup>4</sup>
p.m. 1994 1 <sup>er</sup> avril .....	5,00	7,55	10,50	6,05	6,05	5,05	4,05
1994 7 avril .....	"	7,45	"	5,95	—	4,95	3,95
11 avril .....	"	"	"	"	5,95	"	"
15 avril .....	4,75	7,30	10,00	5,80	—	4,80	3,80
18 avril .....	"	"	"	"	5,80	"	"
20 avril .....	"	7,20	"	5,70	—	4,70	3,70
25 avril .....	"	"	"	"	5,70	"	"
27 avril .....	"	7,10	"	5,60	—	4,60	3,60
29 avril .....	"	"	"	"	5,60	"	"
4 mai .....	"	7,00	"	5,50	—	4,50	3,50
9 mai .....	"	"	"	"	5,50	"	"
10 mai .....	"	6,95	"	5,45	—	4,45	3,45
16 mai .....	4,50	6,85	9,00	5,35	5,35	4,35	3,35
18 mai .....	"	6,75	"	5,25	—	4,25	3,25
20 mai .....	"	"	"	"	5,25	"	"
1 <sup>er</sup> juin .....	"	6,70	"	5,20	—	4,20	3,20
6 juin .....	"	"	"	"	5,20	"	"
8 juin .....	"	6,60	"	5,10	—	4,10	3,10
13 juin .....	"	"	"	"	5,10	"	"
15 juin .....	"	6,55	"	5,05	—	4,05	3,05
20 juin .....	"	"	"	"	5,05	"	"
22 juin .....	"	6,50	"	5,00	—	4,00	3,00
27 juin .....	"	"	"	"	5,00	"	"
29 juin .....	"	6,45	"	4,95	—	3,95	2,95
4 juillet .....	"	"	"	"	4,95	"	"
13 juillet .....	"	6,40	"	4,90	—	3,90	2,90
18 juillet .....	"	"	"	"	4,90	"	"
22 juillet .....	"	6,35	"	4,85	—	3,85	2,85
25 juillet .....	"	"	"	"	4,85	"	"
1995 8 mars .....	"	7,85	10,00	5,85	—	"	"
13 mars .....	"	"	"	"	5,85	"	"
31 mars .....	4,00	7,25	9,50	5,25	—	3,50	2,50
3 avril .....	"	"	"	"	5,25	"	"
6 avril .....	"	6,75	"	5,00	—	"	"
10 avril .....	"	"	"	"	5,00	"	"
12 avril .....	"	6,25	9,00	4,75	—	3,50	2,50
14 avril .....	"	"	"	"	4,75	"	"
15 mai .....	"	6,00	"	4,50	4,50	"	"
9 juin .....	"	5,75	8,75	"	—	"	"
9 août .....	"	5,70	"	4,45	—	3,45	2,45
11 août .....	"	"	"	"	4,45	"	"
23 août .....	"	5,65	"	4,40	—	3,40	2,40
25 août .....	3,50	"	8,00	"	—	"	"
28 août .....	"	"	"	"	4,40	"	"
30 août .....	"	5,55	"	4,30	—	3,30	2,30
4 septembre .....	"	"	"	"	4,30	"	"
6 septembre .....	"	5,45	"	4,20	—	3,20	2,20
11 septembre .....	"	"	"	"	4,20	"	"
13 septembre .....	"	5,40	"	4,15	—	3,15	2,15
18 septembre .....	"	"	"	"	4,15	"	"
20 septembre .....	"	5,35	"	4,10	—	3,10	2,10
25 septembre .....	"	"	"	"	4,10	"	"
4 octobre .....	"	5,30	"	4,05	—	3,05	2,05
9 octobre .....	"	"	"	"	4,05	"	"
2 novembre .....	"	5,25	"	4,00	—	3,00	2,00
6 novembre .....	"	"	"	"	4,00	"	"
22 novembre .....	"	5,20	"	3,95	—	2,95	1,95

<sup>1</sup> La réforme du marché monétaire et des instruments de la politique monétaire entrée en vigueur le 29 janvier 1991 a entraîné une adaptation fondamentale des taux officiels de la Banque. Ceux-ci ne peuvent donc plus être comparés aux taux appliqués antérieurement. Les implications statistiques de cette rupture de série sont expliquées dans le *Bulletin* de la BNB, LXVI<sup>e</sup> année, tome I, n° 5, mai 1991 tandis que la réforme a été présentée en détail dans le Rapport annuel 1990 de la Banque.

<sup>2</sup> Ce taux s'applique à l'intérieur de lignes individuelles dont le montant global s'élève, pour l'ensemble des primary dealers, à 5,3 milliards à la fin de 1994.

<sup>3</sup> Il s'agit des taux annoncés à l'avance pour des adjudications en volume et des taux minima retenus, par la Banque pour des adjudications à taux multiples. Les dates mentionnées correspondent aux dates des adjudications (ou dates de transaction) et non aux dates de liquidation en chambre de compensation (ou dates de valeur) qui suivent, sauf exception, de deux jours les dates d'adjudications. L'absence de données signifie qu'il n'y a pas eu d'adjudication à cette date.

<sup>4</sup> Ce taux s'applique aux surplus qui dépassent les 5 p.c. des lignes de crédit attribuées individuellement aux intermédiaires financiers.

Référence bibliographique : *Bulletin* de la BNB, LXVI<sup>e</sup> année, n° 5, mai 1991, LXVI<sup>e</sup> année, n° 6, juin 1991.

**XIX - 2. — TAUX DE REFERENCE DES CERTIFICATS DE TRESORERIE SUR LE MARCHÉ SECONDAIRE**

Moyennes journalières	1 mois	2 mois	3 mois	6 mois	9 mois	12 mois
1992 .....	9,36	9,36	9,36	9,17	—	9,01
1993 .....	8,52	8,32	8,15	7,44	—	6,94
1994 .....	5,57	5,64	5,68	5,80	—	6,02
1993 Août .....	10,39	9,45	9,12	7,62	—	6,76
Septembre .....	10,52	10,23	9,88	8,51	—	7,61
Octobre .....	9,35	9,22	9,10	8,36	—	7,43
Novembre .....	8,40	8,21	7,97	7,30	—	6,75
Décembre .....	7,45	7,34	7,07	6,47	—	6,17
1994 Janvier .....	7,09	7,03	6,93	6,51	—	6,15
Février .....	6,55	6,51	6,42	6,33	—	6,11
Mars .....	6,16	6,15	6,13	6,10	—	6,06
Avril .....	5,85	5,87	5,87	5,88	—	5,89
Mai .....	5,31	5,31	5,31	5,34	—	5,42
Juin .....	5,19	5,30	5,38	5,52	—	5,73
Juillet .....	5,40	5,53	5,61	5,84	—	6,04
Août .....	5,18	5,35	5,51	5,79	—	6,14
Septembre .....	4,99	5,20	5,37	5,76	—	6,35
Octobre .....	4,88	5,06	5,20	5,53	—	6,23
Novembre .....	4,90	5,02	5,12	5,37	—	5,98
Décembre .....	5,28	5,30	5,30	5,54	—	6,07
1995 Janvier .....	5,12	5,23	5,32	5,63	—	6,23
Février .....	5,24	5,30	5,37	5,67	—	6,22
Mars .....	6,19	6,22	6,25	6,32	—	6,51
Avril .....	5,07	5,21	5,29	5,52	—	5,88
Mai .....	4,94	5,08	5,18	5,37	—	5,65
Juin .....	4,56	4,61	4,63	4,71	—	4,94
Juillet .....	4,50	4,52	4,54	4,64	—	4,85
Août .....	4,41	4,42	4,44	4,49	—	4,65
Septembre .....	4,20	4,22	4,24	4,30	—	4,40
Octobre .....	4,11	4,16	4,17	4,29	—	4,39

Référence bibliographique : *Bulletin* de la BNB, LXVI<sup>e</sup> année, n° 5, mai 1991.

XIX - 3. — TAUX D'INTERET SUR LE MARCHE INTERBANCAIRE<sup>1</sup>

Moyennes journalières	Overnight	1 semaine	2 semaines	3 semaines	1 mois	2 mois	3 mois	6 mois	12 mois
1987 .....	n.	7,04	7,07	n.	7,02	7,04	7,10	7,23	7,38
1988 .....	n.	6,65	6,69	n.	6,66	6,71	6,77	6,91	7,03
1989 .....	n.	8,45	8,49	n.	8,56	8,66	8,73	8,72	8,73
1990 .....	n.	9,68	9,70	n.	9,73	9,78	9,82	9,92	10,01
1991 .....	n.	9,20	9,22	n.	9,27	9,34	9,39	9,44	9,46
1992 .....	9,31	9,39	9,39	9,39	9,39	9,40	9,39	9,25	9,11
1993 .....	8,68	8,80	8,75	8,66	8,60	8,39	8,21	7,62	7,07
1994 .....	5,50	5,55	5,57	5,59	5,61	5,68	5,72	5,87	6,10
1993 Août .....	11,08	11,43	11,14	10,81	10,55	9,64	9,19	7,87	6,92
Septembre .....	10,65	10,93	10,87	10,82	10,75	10,43	9,97	8,87	7,84
Octobre .....	9,53	9,55	9,51	9,46	9,41	9,24	9,15	8,51	7,60
Novembre .....	8,87	8,78	8,70	8,56	8,46	8,27	8,05	7,41	6,86
Décembre .....	7,65	7,65	7,63	7,58	7,55	7,44	7,16	6,60	6,26
1994 Janvier .....	7,18	7,19	7,17	7,15	7,13	7,06	6,97	6,64	6,24
Février .....	6,72	6,69	6,66	6,62	6,59	6,54	6,47	6,38	6,17
Mars .....	6,24	6,24	6,23	6,23	6,22	6,19	6,17	6,13	6,10
Avril .....	5,87	5,89	5,89	5,89	5,89	5,90	5,90	5,91	5,91
Mai .....	5,39	5,37	5,36	5,35	5,34	5,35	5,35	5,43	5,53
Juin .....	5,11	5,15	5,17	5,20	5,23	5,35	5,42	5,60	5,84
Juillet .....	4,96	5,13	5,22	5,34	5,46	5,57	5,65	5,94	6,14
Août .....	4,89	4,96	5,04	5,14	5,23	5,39	5,55	5,86	6,23
Septembre .....	4,86	4,90	4,93	4,98	5,02	5,25	5,40	5,82	6,44
Octobre .....	4,84	4,87	4,88	4,89	4,90	5,09	5,24	5,61	6,29
Novembre .....	4,91	4,89	4,90	4,91	4,92	5,06	5,16	5,44	6,06
Décembre .....	5,09	5,31	5,34	5,34	5,34	5,34	5,35	5,63	6,15
1995 Janvier .....	5,00	5,00	5,06	5,12	5,17	5,26	5,35	5,70	6,28
Février .....	5,25	5,31	5,29	5,29	5,29	5,33	5,41	5,75	6,27
Mars .....	5,69	6,03	6,11	6,19	6,24	6,28	6,31	6,44	6,60
Avril .....	4,93	5,00	5,04	5,06	5,10	5,23	5,31	5,58	5,93
Mai .....	4,65	4,73	4,81	4,91	4,98	5,11	5,22	5,42	5,71
Juin .....	4,55	4,58	4,58	4,58	4,60	4,63	4,66	4,76	4,99
Juillet .....	4,52	4,52	4,52	4,52	4,52	4,56	4,56	4,66	4,87
Août .....	4,45	4,44	4,44	4,44	4,45	4,45	4,45	4,53	4,66
Septembre .....	4,19	4,19	4,20	4,20	4,22	4,23	4,24	4,33	4,42
Octobre .....	4,07	4,09	4,10	4,11	4,13	4,18	4,22	4,32	4,42

<sup>1</sup> A partir de février 1991, il s'agit de la moyenne des taux emprunteurs et prêteurs communiqués entre 14 h et 14 h 30 par divers participants au marché. Généralement ces taux emprunteurs et prêteurs se situent environ 1/8 de point de pourcentage en dessous et au-dessus des taux moyens repris ici. Avant février 1991, il s'agit de la moyenne des taux minimum et maximum qui sont fixés chaque matin par la dite « collective » de quatre grandes banques. Cette moyenne présente systématiquement un léger écart par rapport au taux d'intérêt moyen du marché. Comme règle pratique, on peut admettre que le taux moyen du marché se situe environ 1/8 de point de pourcentage en dessous de la moyenne des taux indicatifs de la « collective ».

Référence bibliographique : *Bulletin* de la BNB, LXVI<sup>e</sup> année, n° 5, mai 1991.

**XIX - 4. — TAUX D'INTERET DEBITEURS EN BEF DES ETABLISSEMENTS DE CREDIT BELGES<sup>1</sup>**

Fin de période	Crédits à court terme		Crédits à long terme		
	Crédit de caisse	Avances à terme fixe	Emprunt avec taux de chargement forfaitaire	Crédit d'investissement	Prêt hypothécaire
1993					
Juillet .....	11,27	7,90	11,58	8,21	7,66
Août .....	12,98	8,20	11,40	9,02	7,71
Septembre .....	13,02	9,34	11,35	8,32	7,69
Octobre .....	13,03	8,22	11,47	8,48	7,67
Novembre .....	11,26	7,44	11,42	7,81	7,47
Décembre .....	10,78	7,16	11,21	7,31	7,36
1994					
Janvier .....	10,73	7,28	10,75	7,70	7,37
Février .....	10,36	7,21	10,88	7,41	6,97
Mars .....	9,89	7,47	10,95	7,62	6,74
Avril .....	9,84	6,24	11,09	8,02	7,27
Mai .....	9,40	6,29	11,23	8,04	7,43
Juin .....	9,29	6,57	11,70	8,49	7,97
Juillet .....	9,27	6,49	11,82	8,60	8,07
Août .....	9,26	6,61	11,68	9,07	7,93
Septembre .....	9,26	6,55	12,51	9,42	8,74
Octobre .....	8,79	6,24	12,56	9,63	8,61
Novembre .....	8,78	6,32	12,76	9,36	8,68
Décembre .....	8,79	6,26	12,63	9,24	8,81
1995					
Janvier .....	8,78	6,50	12,35	9,27	8,85
Février .....	8,77	6,65	12,34	9,21	8,49
Mars .....	9,69	6,60	12,47	9,36	8,41
Avril .....	8,82	6,35	12,16	9,00	8,21
Mai .....	8,79	5,82	11,92	8,60	8,16
Juin .....	8,29	5,60	11,68	8,07	7,75
Juillet .....	8,29	5,54	11,62	8,17	7,62
Août .....	8,28	5,17	11,20	8,10	7,45
Septembre .....	8,03	5,20	10,93	7,75	7,20
Octobre .....	8,02	5,07	10,93	7,76	7,12

<sup>1</sup> Moyennes pondérées sur base d'une enquête réalisée auprès des établissements de crédit selon des contrats représentatifs pour chacun des taux d'intérêt mentionnés.

Référence bibliographique : *Bulletin de la Banque Nationale de Belgique*, LXIX<sup>e</sup> année, n° 9, septembre 1994.

**XIX - 5. — TAUX D'INTERET CREDITEURS EN BEF DES ETABLISSEMENTS DE CREDIT BELGES<sup>1</sup>**

Fin de période	Dépôt à vue	Dépôt d'épargne réglementé	Dépôt à terme			Bon de caisse	
			à 15 jours	à 3 mois	à 3 ans	à 1 an	à 5 ans
1993 Juillet .....	0,85	5,48	7,41	6,82	5,87	5,71	6,00
Août .....	0,91	5,58	9,55	8,54	5,85	6,00	6,02
Septembre .....	0,85	5,48	8,50	8,16	6,05	7,03	6,02
Octobre .....	0,89	5,46	8,03	7,77	6,49	7,03	6,46
Novembre .....	0,81	5,66	6,93	6,46	5,78	6,03	5,77
Décembre .....	0,79	5,47	6,32	6,08	5,77	5,77	5,76
1994 Janvier .....	0,82	5,79	5,78	5,72	5,59	5,77	5,53
Février .....	0,84	4,33	5,55	5,63	5,52	5,33	5,50
Mars .....	0,98	4,41	5,32	5,48	5,85	5,49	5,89
Avril .....	1,00	4,37	4,94	4,97	5,98	5,29	6,19
Mai .....	0,92	4,31	4,41	4,55	6,18	5,28	6,60
Juin .....	0,86	4,31	4,34	4,77	6,48	5,24	6,89
Juillet .....	0,86	4,45	3,98	4,56	6,50	5,24	7,08
Août .....	0,82	4,44	4,18	4,69	6,79	5,46	7,27
Septembre .....	0,82	4,61	4,14	4,50	7,02	5,61	7,54
Octobre .....	0,80	4,59	4,08	4,47	7,24	5,64	7,59
Novembre .....	0,82	4,59	4,09	4,43	7,08	5,54	7,52
Décembre .....	0,81	4,63	4,31	4,52	7,06	5,52	7,50
1995 Janvier .....	0,80	4,64	4,35	4,55	7,07	5,51	7,51
Février .....	0,82	4,59	4,82	4,81	7,05	5,51	7,51
Mars .....	0,88	4,72	4,63	5,08	7,15	6,08	7,51
Avril .....	0,79	4,68	4,18	4,59	6,52	5,53	6,76
Mai .....	0,79	4,28	3,84	4,24	5,90	5,36	6,37
Juin .....	0,79	4,07	3,75	4,09	5,53	4,68	6,01
Juillet .....	0,80	4,04	3,68	3,84	5,51	4,45	6,01
Août .....	0,76	4,00	3,54	3,73	5,57	4,43	6,01
Septembre .....	0,73	3,80	3,34	3,59	5,11	4,13	5,75
Octobre .....	0,73	3,80	3,29	3,53	5,11	4,03	5,75

<sup>1</sup> Moyennes pondérées sur base d'une enquête réalisée auprès des établissements de crédit selon des contrats représentatifs pour chacun des taux d'intérêt mentionnés.

Référence bibliographique : *Bulletin de la Banque Nationale de Belgique*, LXIX<sup>e</sup> année, n° 9, septembre 1994.



**XIX - 6. — TAUX DE RENDEMENT A LONG TERME SUR LE MARCHÉ SECONDAIRE**

Moyennes journalières	Taux de référence par échéance							Taux brut de l'emprunt de référence <sup>1</sup>	Taux moyen net des emprunts à 6 ans et plus <sup>2</sup>
	1 an	2 ans	3 ans	4 ans	5 ans	10 ans	20 ans		
1994 .....	6,02	6,46	6,78	6,97	7,15	7,76	8,28	7,75	6,39
1994 Mars .....	6,06	6,14	6,22	6,34	6,49	7,14	7,65	7,14	5,89
Avril .....	5,89	6,04	6,22	6,41	6,63	7,28	7,77	7,29	5,97
Mai .....	5,42	5,81	6,18	6,49	6,77	7,54	8,00	7,54	6,06
Juin .....	5,73	6,23	6,67	7,02	7,31	7,99	8,43	7,98	6,35
Juillet .....	6,04	6,50	6,86	7,10	7,31	7,96	8,49	7,95	6,44
Août .....	6,14	6,77	7,24	7,47	7,64	8,24	8,74	8,21	6,58
Septembre .....	6,36	7,17	7,71	7,93	8,06	8,61	9,10	8,58	7,05
Octobre .....	6,23	7,13	7,69	7,87	7,99	8,47	8,98	8,45	7,05
Novembre .....	5,98	6,89	7,45	7,66	7,80	8,36	8,87	8,35	7,10
Décembre .....	6,07	6,92	7,46	7,68	7,84	8,32	8,80	8,30	7,07
1995 Janvier .....	6,23	7,07	7,58	7,80	7,95	8,47	8,92	8,45	7,08
Février .....	6,22	6,99	7,43	7,60	7,74	8,30	8,76	8,27	7,00
Mars .....	6,51	7,13	7,43	7,51	7,60	8,19	8,64	8,16	6,89
Avril .....	5,89	6,44	6,77	6,95	7,12	7,91	8,56	7,85	6,46
Mai .....	5,65	6,14	6,50	6,71	6,85	7,62	8,28	7,59	6,15
Juin .....	4,94	5,50	5,94	6,24	6,46	7,36	8,02	7,33	5,90
Juillet .....	4,85	5,41	5,88	6,22	6,49	7,36	8,06	7,33	5,90
Août .....	4,65	5,18	5,63	5,99	6,28	7,24	7,93	7,19	5,73
Septembre .....	4,40	4,83	5,26	5,66	6,02	7,11	7,92	7,04	5,51
Octobre .....	4,39	4,77	5,18	5,61	6,01	7,14	7,95	7,06	5,49

<sup>1</sup> Benchmarks : Olo 9 % 1991/2003 du 23.3.93 au 11.1.94.  
 Olo 7,25 % 1993/2004 du 12.1.94 au 17.11.94.  
 Olo 7,75 % 1994/2004 du 18.11.94 au 24.04.95.  
 Olo 6,50 % 1994/2005 à partir du 25.04.95.

<sup>2</sup> Seuls sont pris en compte les emprunts d'une durée résiduaire supérieure à 5,5 ans, émis à l'intention des particuliers et soumis à une retenue à titre de précompte mobilier de 10,30 p.c. du 19.7.93 au 24.12.93 et de 13,39 p.c. à partir du 28.12.93.

XIX - 7. — TAUX D'INTERET DES DEPOTS EN EURO-DEVISES A TROIS MOIS<sup>1</sup>

Moyennes journalières	Franc belge <sup>2</sup>	Mark allemand	Florin des Pays-Bas	Franc français	Couronne danoise	Punt irlandais <sup>2</sup>	Lire italienne	Peseta espagnole	Livre sterling <sup>2</sup>	ECU	Dollar des Etats-Unis	Yen japonais
1987 .....	7,08	4,02	5,31	8,56	10,37	n.	n.	n.	9,72	7,20	7,14	4,22
1988 .....	6,75	4,28	4,76	8,02	8,71	n.	n.	n.	10,34	6,98	7,92	4,47
1989 .....	8,70	7,04	7,33	9,32	9,57	n.	n.	n.	13,89	9,39	9,22	5,42
1990 .....	9,77	8,47	8,65	10,27	10,94	n.	n.	n.	14,77	10,43	8,22	7,74
1991 .....	9,33	9,17	9,21	9,50	9,69	10,34	12,01	13,17	11,48	9,85	5,90	7,31
1992 .....	9,32	9,38	9,28	10,23	10,78	11,85	13,80	13,30	9,56	10,53	3,72	4,37
1993 .....	8,15	7,15	6,74	8,37	10,27	8,75	10,05	11,72	5,87	7,99	3,19	2,92
1994 .....	5,68	5,24	5,08	5,72	6,07	5,82	8,44	8,00	5,44	5,98	4,63	2,22
1993 Août .....	8,91	6,50	6,24	7,46	11,09	6,41	9,17	11,00	5,79	7,52	3,16	2,96
Septembre .....	9,93	6,52	6,26	7,13	10,14	6,66	8,96	9,96	5,85	7,62	3,10	2,58
Octobre .....	9,11	6,52	6,21	6,86	8,58	6,56	8,69	9,64	5,69	7,39	3,26	2,41
Novembre .....	8,05	6,18	5,86	6,60	7,87	6,26	8,98	9,20	5,49	6,84	3,38	2,28
Décembre .....	7,13	6,00	5,51	6,41	7,29	6,21	8,57	8,86	5,25	6,38	3,25	2,04
1994 Janvier .....	6,94	5,77	5,12	6,20	6,11	5,92	8,35	8,76	5,32	6,28	3,16	2,11
Février .....	6,42	5,80	5,18	6,16	6,10	5,94	8,35	8,60	5,16	6,28	3,44	2,23
Mars .....	6,12	5,71	5,21	6,13	5,93	6,02	8,24	8,16	5,09	6,18	3,75	2,25
Avril .....	5,86	5,46	5,21	5,90	5,94	6,10	8,04	7,86	5,17	6,04	4,01	2,24
Mai .....	5,31	5,05	5,02	5,53	5,72	5,68	7,75	7,68	5,11	5,78	4,52	2,16
Juin .....	5,37	4,94	4,95	5,44	6,01	5,52	8,02	7,67	5,06	5,86	4,53	2,09
Juillet .....	5,62	4,84	4,82	5,52	5,92	5,54	8,47	7,75	5,11	5,87	4,76	2,11
Août .....	5,47	4,88	4,86	5,47	6,23	5,89	8,83	7,85	5,44	5,86	4,80	2,26
Septembre .....	5,35	4,95	4,97	5,50	6,41	5,88	8,60	7,81	5,59	5,80	5,01	2,30
Octobre .....	5,20	5,07	5,11	5,53	6,25	5,54	8,82	7,82	5,85	5,89	5,51	2,32
Novembre .....	5,12	5,07	5,14	5,49	6,08	5,58	8,74	7,82	5,99	5,80	5,81	2,32
Décembre .....	5,30	5,29	5,34	5,80	6,03	6,15	9,02	8,13	6,31	6,14	6,29	2,28
1995 Janvier .....	5,30	4,99	5,10	5,80	6,02	6,19	9,07	8,94	6,49	6,13	6,24	2,29
Février .....	5,35	4,95	5,01	5,69	5,82	6,14	9,03	8,59	6,68	6,00	6,17	2,24
Mars .....	6,28	4,92	5,01	7,78	7,04	6,91	10,91	9,48	6,59	6,74	6,17	2,09
Avril .....	5,27	4,53	4,60	7,68	6,89	6,78	10,94	9,31	6,60	6,27	6,14	1,46
Mai .....	5,18	4,44	4,41	7,34	6,63	6,64	10,38	9,31	6,67	6,13	6,02	1,30
Juin .....	4,62	4,40	4,20	7,05	6,56	6,57	10,85	9,61	6,57	6,07	5,91	1,15
Juillet .....	4,53	4,45	4,09	6,33	6,37	6,53	10,84	9,61	6,73	5,96	5,80	0,88
Août .....	4,42	4,33	4,00	5,84	5,94	6,26	10,31	9,61	6,73	5,74	5,81	0,80
Septembre .....	4,20	4,06	3,83	5,84	5,58	5,81	10,31	9,35	6,66	5,48	5,74	0,45
Octobre .....	4,19	3,99	3,85	6,77	5,58	5,76	10,67	9,44	6,70	5,67	5,80	0,27

<sup>1</sup> Jusqu'en 1990, moyenne des taux emprunteurs et prêteurs; à partir de 1991, taux emprunteurs.

<sup>2</sup> Taux calculés sur la base de 365 jours.

Référence bibliographique : *Bulletin* de la BNB, LXVI<sup>e</sup> année, n° 5, mai 1991.

**XIX - 8. — TAUX DE RENDEMENT BRUTS A LONG TERME SUR LE MARCHÉ SECONDAIRE :  
COMPARAISON INTERNATIONALE**

	Marchés nationaux <sup>1</sup>							Marché international <sup>2</sup>	
	Belgique <sup>3</sup>	France <sup>4</sup>	Pays-Bas <sup>5</sup>	Allemagne <sup>6</sup>	Royaume-Uni <sup>7</sup>	Etats-Unis <sup>8</sup>	Japon <sup>9</sup>	Dollar US <sup>10</sup>	Ecu <sup>11</sup>
1988 .....	8,01	9,05	6,10	6,51	9,67	8,85	4,28	9,39	8,17
1989 .....	8,59	8,78	7,21	7,00	10,19	8,50	5,05	9,29	8,76
1990 .....	10,06	9,93	8,99	8,79	11,81	8,55	7,36	9,36	10,37
1991 .....	9,31	9,03	8,79	8,47	10,11	7,86	6,53	8,65	9,15
1992 .....	8,66	8,57	8,12	7,91	9,06	7,01	4,94	7,50	9,03
1993 .....	7,22	6,72	6,21	6,54	7,47	5,87	3,95	6,57	7,44
1994 .....	7,70	7,17	6,66	6,95	8,17	7,08		7,51	7,78
1993 Août .....	7,04	6,29	6,04	6,42	7,07	5,68	4,02	6,65	7,18
Septembre .....	7,23	6,09	5,89	6,23	6,96	5,36	3,73	6,16	6,87
Octobre .....	7,20	5,90	5,72	6,04	6,87	5,33	3,58	6,13	6,78
Novembre .....	6,95	5,97	5,55	6,00	6,85	5,72	3,29	5,98	6,68
Décembre .....	6,65	5,74	5,41	5,88	6,26	5,78	3,04	6,14	6,50
1994 Janvier .....	6,54	5,59	5,27	5,85	6,24	5,72	3,54	6,31	6,21
Février .....	6,67	5,86	5,56	6,11	6,72	5,97	3,61	6,25	6,35
Mars .....	7,08	6,34	6,06	6,47	7,40	6,48	3,90	6,67	6,88
Avril .....	7,22	6,63	6,25	6,58	7,86	6,97	3,94	7,23	7,19
Mai .....	7,44	6,91	6,48	6,78	8,36	7,18	3,84	7,53	7,41
Juin .....	7,89	7,46	6,93	7,15	8,82	7,10	4,31	7,59	7,90
Juillet .....	7,90	7,37	6,75	7,00	8,61	7,30	4,43	7,77	8,19
Août .....	8,14	7,58	6,97	7,20	8,74	7,24	4,78	7,81	8,40
Septembre .....	8,53	8,03	7,38	7,59	9,01	7,46	4,56	7,89	8,74
Octobre .....	8,44	8,14	7,43	7,60	8,87	7,74	4,71	8,22	8,79
Novembre .....	8,31	8,10	7,40	7,56	8,71	7,96	4,69	8,46	8,71
Décembre .....	8,27	7,97	7,42	7,54	8,66	7,81	4,59	8,41	8,61
1995 Janvier .....	8,41	8,17	7,53	7,65	8,83	7,78	4,69	8,37	8,77
Février .....	8,23	7,93	7,33	7,40	8,72	7,47	4,35	8,10	8,62
Mars .....	8,10	7,97	7,08	7,30	8,66	7,20	3,60	7,82	8,66
Avril .....	7,76	7,75	6,76	7,10	8,50	7,06	3,40	7,69	8,47
Mai .....	7,45	7,44	6,50	6,80	8,25	6,63	2,75	7,38	8,17
Juin .....	7,20	7,39	6,39	6,80	8,16	6,17	2,69	7,02	7,97
Juillet .....	7,21	7,33	6,42	6,80	8,29	6,28	2,85	6,67	7,95
Août .....	7,07	7,17	6,28	6,70	8,15	6,49	3,14	6,89	7,78
Septembre .....	6,91	7,20	6,07	6,50	7,96	6,20	2,67	6,87	7,59
Octobre .....	6,93	7,36	6,07	6,50	8,12	6,04	2,80	6,70	7,65

<sup>1</sup> Moyennes journalières, sauf le Japon : fin de mois ou moyennes de fin de mois.

<sup>2</sup> Moyennes hebdomadaires.

<sup>3</sup> Source : Fonds des Rentes : Emprunts du secteur public de 6 ans et plus.

<sup>4</sup> Source : Crédit Lyonnais : Emprunts d'Etat à taux fixe à plus de 7 ans.

<sup>5</sup> Source : Centraal Bureau voor de Statistiek : Emprunts d'Etat de 5 à 8 ans.

<sup>6</sup> Source : OCDE : Emprunts du secteur public de 7 à 15 ans.

<sup>7</sup> Source : OCDE : Titres du gouvernement à 10 ans.

<sup>8</sup> Source : OCDE : Treasury bills and bonds à 10 ans.

<sup>9</sup> Source : OCDE : Emprunts du gouvernement central à 10 ans.

<sup>10</sup> Source : OCDE : Obligations du secteur public de 7 à 15 ans.

<sup>11</sup> Source : OCDE : Emprunts de 7 à 15 ans.

Référence bibliographique : *Bulletin* de la BNB, LXVI<sup>e</sup> année, n<sup>o</sup> 5, mai 1991.

## XX. — BANQUES D'EMISSION ETRANGERES

### 1. — TAUX OFFICIEL OU TAUX D'INTERVENTION SUR LE MARCHÉ MONÉTAIRE<sup>1</sup>

(pour cent par an)

Mois des changements	Etats-Unis <sup>2</sup>		Allemagne <sup>3</sup>		France		Italie		Pays-Bas <sup>3</sup>		Suisse <sup>3</sup>		Japon <sup>3</sup>		
	Escompte		Escompte		Taux d'intervention		Escompte		Avances en comptes courants		Escompte		Escompte		
	Dates	Taux	Dates	Taux	Dates	Taux	Dates	Taux	Dates	Taux	Dates	Taux	Dates	Taux	
Taux en vigueur au 31-12-1992 ...		3,00		8,25		9,10		12,00		8,25		6,00		3,25	
1993 Janvier .....			5	8,00			4	11,50	8	8,00	8	5,50	4	2,50	
Février .....					19	8,75			11	7,75	19	5,00			
Mars .....					23	7,25	23	8,50	23	11,00					
Avril .....					29	8,25	29	8,00	21	10,50	29	7,25			
Avril .....					6	8,00	6	8,00			13	7,00			
Mai .....					13	7,75	13	7,75							
Mai .....					25	7,50	25	7,50			28	6,75			
Mai .....					14	7,25	14	7,25	14	10,00					
Juin .....					21	7,00	21	7,00							
Juin .....			2	6,75	6	6,75	6	9,00	2	6,50	2	4,50			
Juillet .....									30	6,25					
Juillet .....			10	6,25			10	8,50	10	6,00	10	6,00	21	1,75	
Septembre .....			22	5,75	22	6,45	22	8,00	22	5,75	22	4,25			
Octobre .....					3	6,20	3	6,20	3	5,50	16	4,00			
Décembre .....									6	5,25					
1994 Janvier .....			18	5,25	24	6,10	18	7,50	18	5,00					
Février .....					24	6,00									
Mars .....					31	5,90									
Mars .....			15	5,00	21	5,80			15	4,75	15	3,50			
Avril .....					28	5,70									
Avril .....					5	5,60									
Mai .....	18	3,50	13	4,50	13	5,50	13	7,00	13	4,50					
Mai .....					19	5,40									
Mai .....					2	5,30									
Juin .....					16	5,20									
Juin .....					30	5,10									
Juin .....					28	5,00									
Juillet .....									11	7,50					
Août .....	16	4,00													
Novembre .....	15	4,75													
1995 Février .....	1	5,25						22	8,25						
Mars .....			31	4,00						31	4,00	31	3,00	14	1,00
Avril .....															
Avril .....								26	9,00						
Mai .....										9	3,75				
Juin .....												14	2,50		
Juillet .....															
Août .....			25	3,50						25	3,50			8	0,50
Septembre .....															
Novembre .....					16	4,80			17	3,25					

Fin de période	Royaume-Uni		Canada <sup>3</sup>		Fin de mois	Royaume-Uni		Canada <sup>3</sup>	
	Taux d'intervention	Escompte	Taux d'intervention	Escompte		Taux d'intervention	Escompte	Taux d'intervention	Escompte
1990 .....	13,75		11,72		1994 Janvier .....	5,38		3,88	
1991 .....	10,38		7,67		Février .....	5,13		4,10	
1992 .....	6,88		7,36		Mars .....	5,13		5,64	
1993 .....	5,38		4,11		Avril .....	5,13		6,07	
1994 .....	6,13		7,43		Mai .....	5,13		6,59	
1992 4 <sup>e</sup> trimestre .....	6,88		7,36		Juin .....	5,13		6,92	
1993 1 <sup>er</sup> trimestre .....	5,88		5,36		Juillet .....	5,13		6,04	
2 <sup>e</sup> trimestre .....	5,88		4,79		Août .....	5,13		5,60	
3 <sup>e</sup> trimestre .....	5,88		4,90		Septembre .....	5,63		5,54	
4 <sup>e</sup> trimestre .....	5,38		4,11		Octobre .....	5,63		5,62	
1994 1 <sup>er</sup> trimestre .....	5,13		5,64		Novembre .....	5,63		6,04	
2 <sup>e</sup> trimestre .....	5,13		6,92		Décembre .....	6,13		7,43	
3 <sup>e</sup> trimestre .....	5,63		5,54		1995 Janvier .....	6,13		8,23	
4 <sup>e</sup> trimestre .....	6,13		7,43		Février .....	6,63		8,02	
1995 1 <sup>er</sup> trimestre .....	6,63		8,47		Mars .....	6,63		8,47	
2 <sup>e</sup> trimestre .....	6,63		6,97		Avril .....	6,63		8,17	
3 <sup>e</sup> trimestre .....	6,63		6,71		Mai .....	6,63		7,64	
					Juin .....	6,63		6,97	
					Juillet .....	6,63		6,87	
					Août .....	6,63		6,59	
					Septembre .....	6,63		6,71	
					Octobre .....	6,63		6,18	

<sup>1</sup> Taux officiel le plus significatif — taux d'escompte ou taux des avances — de la banque centrale, ou taux qui est jugé le plus représentatif du coût des concours apportés par la banque centrale aux intermédiaires financiers ou au marché monétaire. Il est à noter que les taux retenus ne sont pas parfaitement comparables entre eux, notamment parce que certains sont appliqués anticipativement (cf. le taux d'escompte en République Fédérale d'Allemagne) et que d'autres (cf. le taux des avances aux Pays-Bas) le sont à terme échu. Pour plus de détails, voir *Bulletin de la Banque*

*Nationale de Belgique* : LX<sup>e</sup> année, tome II, n<sup>o</sup> 5, novembre 1985 : « Evolution de la valeur opérationnelle des taux officiels dans trois pays étrangers » et *ibidem* : « Modifications apportées au chapitre XX « Banques d'émission étrangères » de la partie « Statistiques » du Bulletin ».

<sup>2</sup> Federal Reserve Bank of New York.

<sup>3</sup> Taux d'application pour le recours à l'intérieur des limites imposées par la banque centrale.

# LEGISLATION ECONOMIQUE

OCTOBRE 1995

*Les informations données ont trait aux dispositions qui revêtent un intérêt particulier au point de vue de l'économie générale du pays et qui, en principe, ont fait l'objet d'une publication au Moniteur belge ou au Journal officiel des Communautés européennes au cours de la période indiquée.*

*Afin de faciliter leur consultation, les textes sont groupés comme suit :*

- 1. Généralités ;**
- 2. Réglementation économique et financière ;**
- 3. Réglementation fiscale ;**
- 4. Budgets, dettes et comptes des pouvoirs publics ;**
  - 4.1. Communautés européennes ;
  - 4.2. Etat belge ;
  - 4.3. Communautés et Régions ;
  - 4.4. Pouvoirs locaux ;
- 5. Réglementation sociale ;**
  - 5.1. Travail ;
  - 5.2. Sécurité et aide sociales ;
- 6. Relations économiques et financières extérieures ;**
- 7. Divers.**

*Les textes sont précédés de sous-rubriques classées par ordre alphabétique, et, à l'intérieur de celles-ci, ils sont classés par ordre chronologique.*

*Les textes les plus importants sont repris in extenso. Les autres font l'objet d'une simple mention, accompagnée au besoin d'une notice explicative, en italique.*

*Les abréviations suivantes sont utilisées :*

*A.R. pour arrêté royal, CE pour Communauté européenne, CEEA pour Communauté européenne du Charbon et de l'Acier, Euratom pour Communauté européenne de l'Energie atomique, IBLC pour Institut belgo-luxembourgeois du Change, TVA pour taxe sur la valeur ajoutée, UEBL pour Union économique belgo-luxembourgeoise.*

## 1. — GENERALITES

### ENVIRONNEMENT.

**Accord de coopération du 30 mars 1995** entre l'Etat fédéral, la Région flamande, la Région wallonne et la Région de Bruxelles-Capitale concernant la mise en œuvre du Règlement (CEE) n° 1836/93 du Conseil du 29 juin 1993 permettant la participation volontaire des entreprises du secteur industriel à un système communautaire de management environnemental et d'audit, *Moniteur*, 3 octobre 1995, p. 28030.

**Arrêté du Gouvernement flamand du 28 juillet 1995** établissant les modalités relatives au rapport environnemental et au plan régional d'orientation environnementale, *Moniteur*, 27 octobre 1995, p. 30443.

### PROTECTION DE LA VIE PRIVEE.

**Arrêté royal n° 2bis du 29 septembre 1995** modifiant l'arrêté royal n° 2 du 28 février 1993 fixant le délai dans lequel le maître du fichier doit se conformer aux dispositions de la loi du 8 décembre 1992 relative à la protection de la vie privée à l'égard des traitements de données à caractère personnel pour les traitements existant au moment de l'entrée en vigueur de ces dispositions, *Moniteur*, 7 octobre 1995, p. 28543.

*Extrait.*

*Le maître du fichier d'un traitement de données existant aux dates respectives d'entrée en vigueur des articles 7 et 16, § 1<sup>er</sup>, 1<sup>o</sup>, de la loi du 8 décembre 1992 relative à la protection de la vie privée à l'égard des traitements de données à caractère personnel dispose d'un délai de neuf mois, prenant cours aux dates respectives d'entrée en vigueur de ces dispositions, pour s'y conformer. Pour les articles 6, 8, 9 et 17 de cette même loi, ce délai est de 15 mois, prenant cours à la date d'entrée en vigueur de ces articles.*

## 2. — REGLEMENTATION ECONOMIQUE ET FINANCIERE

### CAISSE DES DEPOTS ET CONSIGNATIONS.

**Arrêté ministériel du 9 octobre 1995** portant fixation du taux des intérêts à bonifier en 1995 aux consignations, dépôts volontaires et cautionnements confiés à la Caisse de Dépôts et Consignations, *Moniteur*, 20 octobre 1995, p. 29706.

### CONCURRENCE.

**Communication** relative à l'application des règles de concurrence de la Communauté européenne aux systèmes de virement transfrontaliers, *Journal officiel* n° C 251, du 27 septembre 1995, p. 3.

*Cette communication vise à informer les participants au marché des virements transfrontaliers de la position de la Commission sur les questions qui soulèvent des problèmes de concurrence.*

*La Commission attache de l'importance aux virements transfrontaliers. En effet, le marché intérieur et l'union économique et monétaire ne porteront pleinement leurs fruits que si les entreprises et les particuliers sont en mesure de transférer des fonds d'une partie de l'Union européenne à l'autre dans de bonnes conditions de rapidité et de fiabilité.*

*La Commission est prête à se montrer bienveillante à l'égard des accords conclus par les banques pour améliorer les systèmes de virement transfrontaliers à condition que ces accords respectent les articles 85 et 86 du traité. L'objet précis de la présente communication est de tracer une frontière entre les ententes nécessaires qui doivent être permises et les ententes qui ne respectent pas ces dispositions et doivent être considérées comme condamnables.*

*La communication définit une série de concepts tels que « virement », « virement transfrontalier » et « système de virement transfrontalier ».*

*Elle définit ensuite plus précisément le marché de produit en cause, c'est à dire le marché des virements transfrontaliers, qui pour l'essentiel demeure un marché national car les conditions de concurrence s'appliquant aux paiements transfrontaliers varient d'un Etat à l'autre.*

*Elle établit enfin les conditions d'une concurrence effective entre les banques sur le marché concerné en analysant plus particulièrement les effets d'une adhésion à un système de virements transfrontaliers sur la concurrence non tarifaire et tarifaire.*

## **DROIT D'AUTEUR.**

**Arrêté royal du 2 octobre 1995** chargeant une société d'assurer la perception et la répartition des droits à rémunération pour copie privée, *Moniteur*, 17 octobre 1995, p. 29408.

## **ETABLISSEMENTS PUBLICS DE CREDIT.**

**Arrêté royal du 14 septembre 1995** relatif à la cession de la participation de la Société fédérale de Participations dans le capital de la Société nationale de Crédit à l'Industrie, *Moniteur*, 6 octobre 1995, p. 28414.

**Arrêté royal du 18 septembre 1995** autorisant la Société fédérale de Participations à céder une participation significative dans l'Institut national de Crédit agricole, *Moniteur*, 6 octobre 1995, p. 28415.

*Dans le cadre de la privatisation des établissements publics de crédit, ces arrêtés permettent la cession de titres de la Société nationale de Crédit à l'Industrie et de l'Institut national de Crédit agricole, détenus par la Société fédérale de Participations, à la Caisse générale d'Épargne et de Retraite-Banque et à la société Swiss Life.*

## **MARCHES FINANCIERS.**

**Arrêté royal du 19 octobre 1995** fixant la date d'entrée en vigueur de certaines dispositions de la loi du 6 avril 1995 relative aux marchés secondaires, au statut des entreprises d'investissement et à leur contrôle, aux intermédiaires et conseillers en placements, *Moniteur*, 31 octobre 1995, p. 30549.

*En vertu de cet arrêté, les dispositions du livre I<sup>er</sup> relatif aux opérations sur instruments financiers et aux marchés en instruments financiers, à l'exception de l'article 2 relatif à l'obligation pour les investisseurs d'effectuer leurs transactions en ayant recours à un intermédiaire financier, et les dispositions du livre IV relatif au secret professionnel et à la collaboration entre autorités compétentes pour le contrôle des entreprises d'investissement de la loi du 6 avril 1995 relative aux marchés secondaires, aux entreprises d'investissement et à leur contrôle, aux intermédiaires et conseillers en placement entrent en vigueur immédiatement.*

## **VALEURS MOBILIERES.**

**Arrêté royal du 19 octobre 1995** fixant les statuts de la Société de Bourse de Valeurs mobilières de Bruxelles, *Moniteur*, 27 octobre 1995, p. 30462.

*Cet arrêté se situe dans la suite de la loi du 6 avril 1995 précitée qui a profondément modifié le fonctionnement des marchés financiers, et remplace l'arrêté royal du 6 mars 1991 qui fixait les statuts antérieurs de la Société de la Bourse de Valeurs mobilières de Bruxelles, en abrégé « Bourse de Bruxelles » ou « S.B.V.M.B. »*

*La S.B.V.M.B. est une société coopérative de droit public à responsabilité limitée dont la part fixe du capital social est de trois cent millions de francs. Les parts sociales, d'une valeur individuelle de sept cent cinquante mille francs, sont nominatives. Il existe deux classes d'associés détenant ces parts sociales : les associés-membres des marchés administrés par la S.B.V.M.B., c'est à dire les entreprises d'investissement et les établissements de crédit, et les associés-non membres de ces marchés, c'est à dire les institutions financières et boursières autres que les entreprises d'investissement ou établissements de crédit. Les parts sont détenues en fonction de l'importance du capital social de l'associé. La S.B.V.M.B. est administrée par un conseil d'administration de dix membres, dont trois au moins émanent des entreprises d'investissement dont le capital social est inférieur à cinquante millions de francs. Il est également institué un comité de direction qui a pour mission d'assurer la gestion de la Bourse de Bruxelles et d'agir en tant qu'autorité de marché autonome conformément aux articles 15 et suivants de la loi du 6 avril 1995 précitée.*

## **3. — REGLEMENTATION FISCALE**

### **IMPOTS SUR LE REVENU.**

**Arrêté royal du 1<sup>er</sup> septembre 1995** modifiant, notamment en matière d'épargne à long terme, l'AR/CIR 92, *Moniteur*, 5 octobre 1995, p. 28284.

*Les modifications essentielles apportées par cet arrêté ont trait à la déduction des cotisations personnelles d'assurance complémentaire.*

*Une section XXVbis, intitulée « Cotisations personnelles d'assurance complémentaire contre la vieillesse et le décès prématuré » est introduite dans l'AR/CIR 1992. Ces cotisations visées à l'article 145<sup>3</sup> du CIR 1992 sont prises en considération pour la réduction pour épargne à long terme conformément aux articles 34 et 35 du CIR 1992.*

*La nouvelle section XXVter prévoit que les primes payées par le contribuable en exécution d'un contrat d'assurance-vie ne sont, dans les limites prévues aux articles 145<sup>4</sup> et 145<sup>6</sup> du CIR 1992, prises en considération pour la réduction pour épargne à long terme que si le contrat est souscrit auprès d'entreprises belges ou d'établissements belges d'entreprises*



étrangères et si l'assureur certifie que le contrat réunit les conditions fixées à l'article 145<sup>4</sup>. Ceci vaut également pour les sommes affectées à l'amortissement d'un emprunt hypothécaire.

La nouvelle section XXVquater impose des obligations d'information aux banques et compagnies d'assurance qui gèrent des comptes-épargne et concluent des contrats d'assurance-épargne.

La nouvelle section XXVquinquies établit les conditions d'octroi et de maintien de l'agrément des fonds d'épargne-pension.

Enfin, la nouvelle section XXVsexies concerne la réduction pour dépenses payées pour des prestations dans le cadre des agences locales pour l'emploi. Ces dépenses visées à l'article 145<sup>21</sup> du CIR 1992 ne sont prises en considération pour la réduction d'impôt qu'à concurrence de la valeur nominale des chèques-ALE édités au nom du contribuable et que celui-ci a achetés auprès de l'émetteur au cours de la période imposable, diminuée de la valeur nominale de ces chèques-ALE qui ont été retournés à l'émetteur au cours de cette même période imposable, et ce à la condition que le contribuable produise l'attestation prévue par la réglementation relative aux agences locales pour l'emploi.

## REDEVANCES.

**Arrêté ministériel du 18 septembre 1995** portant adaptation pour 1996 des montants des redevances sur les appareils de radio sur véhicule et de télévision établis par la loi du 13 juillet 1987, *Moniteur*, 18 octobre 1995, p. 29504.

## 4. — BUDGETS, DETTES ET COMPTES DES POUVOIRS PUBLICS

### 4.1. COMMUNAUTÉS EUROPÉENNES.

**Règlement du Conseil du 18 septembre 1995** déterminant les règles générales pour l'octroi d'un concours financier communautaire dans le domaine des réseaux transeuropéens, *Journal officiel* n° L 228, du 23 septembre 1995, p. 1.

*Le règlement définit les conditions, les modalités et les procédures de mise en œuvre du concours communautaire en faveur de projets d'intérêt commun dans le domaine des réseaux transeuropéens d'infrastructure des transports, des télécommunications et de l'énergie. Ces projets sont éligibles s'ils sont financés par les autorités ou organismes publics nationaux, régionaux ou locaux. Le montant total du concours communautaire ne peut pas dépasser 10 % du coût total des investissements. Les critères de sélection des projets présentés sont principalement, outre leur apport au développement des réseaux transeuropéens, leur viabilité économique et leur rentabilité financière. L'intervention de la Communauté fait l'objet d'un contrôle financier et d'un suivi en vue de garantir que les projets financés ont été exécutés correctement et efficacement.*

**Règlement du Conseil du 18 septembre 1995** modifiant le règlement financier du 21 décembre 1977 applicable au budget général des Communautés européennes, *Journal officiel* n° L 240, du 7 octobre 1995, p. 1.

*Ce règlement vise d'abord à adapter les dispositions budgétaires de la Communauté au nouveau cadre constitué par le traité sur l'Union européenne. Plusieurs dispositions du*

règlement financier de la Communauté sont ainsi amendées de manière à prendre en compte le principe de subsidiarité, le nouveau statut de la Cour des comptes, le renforcement du contrôle exercé par le Parlement et le Conseil sur l'exécution du budget.

Ce règlement précise ensuite que, lors de la passation de marchés, les institutions communautaires respectent les mêmes obligations que celles qui incombent aux entités des Etats membres en vertu des directives portant coordination des procédures de passation des marchés publics de travaux, de fournitures et de services.

Ce règlement introduit enfin dans le règlement financier de la Communauté un titre relatif aux participations financières de tiers ou d'organismes divers à des activités de la Communauté. Sont principalement visées les participations des Etats A.E.L.E. à des activités de la Communauté dans le cadre de l'accord sur l'Espace économique européen.

#### 4.2. ETAT BELGE.

**Arrêté ministériel du 4 octobre 1995** relatif à l'adjudication d'échange à prix prédéterminés du 10 octobre 1995 d'obligations linéaires proches de leur échéance finale contre des obligations linéaires d'échéance finale plus éloignée, *Moniteur*, 7 octobre 1995, p. 28553.

**Arrêté ministériel du 19 octobre 1995** relatif à l'adjudication du 23 octobre 1995 des emprunts dénommés « Obligations linéaires », *Moniteur*, 21 octobre 1995, p. 29796.

**Arrêté royal du 18 octobre 1995** autorisant le Fonds des Rentes à assumer certaines missions et à effectuer certaines opérations à l'égard des titres émis par le Fonds d'Amortissement des emprunts du Logement social, *Moniteur*, 31 octobre 1995, p. 30549.

#### 4.3. COMMUNAUTES ET REGIONS.

**Décret du 19 avril 1995** ratifiant la convention du 1<sup>er</sup> juin 1994 entre le Gouvernement fédéral, le Gouvernement flamand, le Gouvernement de la Région wallonne et le Gouvernement de la Région de Bruxelles-Capitale, relative au règlement des dettes du passé et des charges s'y rapportant en matière de logement social, *Moniteur*, 20 octobre 1995, p. 29708.

## 6. — RELATIONS ECONOMIQUES ET FINANCIERES EXTERIEURES

### ACCORDS BILATERAUX.

**Décision du Conseil du 17 juillet 1995** relative à la conclusion par la Communauté européenne de l'accord intérimaire concernant le commerce et les mesures d'accompagnement entre la Communauté européenne, la Communauté européenne du charbon et de l'acier et la Communauté européenne de l'énergie atomique, d'une part, et la Fédération de Russie d'autre part, *Journal officiel* n° L 247, du 13 octobre 1995, p. 1.

**Décision de la Commission du 4 octobre 1995** relative à la conclusion, au nom de la Communauté européenne du charbon et de l'acier et de la Communauté européenne de l'énergie atomique, de l'accord intérimaire pour le commerce et les mesures d'accompagnement entre la Communauté européenne, la Communauté européenne du charbon et de l'acier et la Communauté européenne de l'énergie atomique, d'une part, et la Fédération de Russie, d'autre part, *Journal officiel* n° L 247, du 13 octobre 1995, p. 30.

## **POLITIQUE EXTERIEURE ET DE SECURITE COMMUNE.**

**Décision du Conseil du 25 septembre 1995** complétant la décision 94/176/PESC concernant une action commune, adoptée par le Conseil sur la base de l'article J.3 du traité sur l'Union européenne, à l'appui du processus de paix au Moyen-Orient, concernant l'observation des élections du Conseil palestinien et la coordination de l'opération internationale d'observation des élections, *Journal officiel* n° L 238, du 6 octobre 1995, p. 4.

**Position commune du 2 octobre 1995** définie par le Conseil sur la base de l'article J.2 du traité sur l'Union européenne, relative à l'Angola, *Journal officiel* n° L 245, du 12 octobre 1995, p. 1.

## **7. — DIVERS**

**Règlement du Conseil du 25 septembre 1995** déterminant les pays tiers dont les ressortissants doivent être munis d'un visa lors du franchissement des frontières extérieures des Etats membres, *Journal officiel* n° L 234, du 3 octobre 1995, p. 1.

*Ce règlement établit une liste de pays tiers dont les ressortissants doivent être munis d'un visa lors de leur entrée dans la Communauté. Chaque Etat reste cependant libre d'imposer un visa aux ressortissants d'autres pays tiers.*

## LISTE DES « CAHIERS » PARUS

Les *Cahiers* reprennent des études qui ne sont pas publiées dans le *Bulletin*. On peut en obtenir un exemplaire ou se faire inscrire sur la liste des destinataires, en s'adressant au Service de Documentation de la Banque Nationale de Belgique (boulevard de Berlaimont 14, 1000 Bruxelles) et en précisant si l'on désire recevoir la version française ou néerlandaise.

- Cahier n° 1 :** Evaluation des incidences budgétaires d'une réduction du précompte mobilier de 25 à 10 p.c., par E. Jacobs et Th. Timmermans.
- Cahier n° 2 :** Evolution des résultats et de la structure financière des entreprises, par M. Asseau et Ph. Quintin.
- Cahier n° 3 :** La loi spéciale du 16 janvier 1989 relative au financement des Communautés et des Régions, par J. Claeys et H. Famerée.
- Cahier n° 4 :** L'effet « boule de neige » des charges d'intérêts de la dette publique, par J. Claeys et H. Famerée.
- Cahier n° 5 :** Evolution des résultats et de la structure financière des entreprises en 1988, par M. Asseau et Ph. Quintin.
- Cahier n° 6 :** Volume et structure des marchés des changes en Belgique et à l'étranger, par P. Demarsin.
- Cahier n° 7 :** Parts de marché des producteurs de l'UEBL sur les marchés extérieurs et intérieur, par A. Nyssens et Gh. Poullet.
- Cahier n° 8 :** Evolution des résultats et de la structure financière des entreprises en 1989, par Ph. Quintin et P. Tellier.
- Cahier n° 9 :** Incidence de la réduction du taux du précompte mobilier sur les marchés financiers et sur les finances publiques, par J. Claeys, M. Druant, D. Gosset, A. Mulkay, C. Rigo et Th. Timmermans.
- Cahier n° 10 :** Evolution des résultats et de la structure financière des entreprises en 1991, par Ph. Quintin et P. Van Overwaelle.
- Cahier n° 11 :** Volume et structure du marché des changes en Belgique, par G. Van Craenenbroeck et N. Vandecan.

# BIBLIOGRAPHIE RELATIVE AUX QUESTIONS ECONOMIQUES ET FINANCIERES INTERESSANT LA BELGIQUE

*Le lecteur trouvera ci-après une bibliographie qui fait suite à celle qui a été publiée dans le Bulletin précédent. Les ouvrages et articles retenus sont classés par ordre alphabétique des vedettes principales. Dans la plupart des cas, les numéros ISBN pour les livres et ISSN pour les revues sont indiqués. Chaque livre porte une cote de rangement qui, dans sa partie numérique, correspond au plan abrégé de la classification décimale en usage à la Banque Nationale. Les articles portent l'indication de la cote de rangement du périodique qui les contient. Une version abrégée du plan de classification décimale a été publiée dans le numéro de janvier 1974 et peut être obtenue sur simple demande au Service de la Documentation de la Banque Nationale de Belgique, boulevard de Berlaumont 14, 1000 Bruxelles. La version complète du plan, de même que les ouvrages et articles cités, peuvent être consultés à la Bibliothèque scientifique de la Banque.*

*Il est rappelé que cette bibliographie ne reprend pas les rapports annuels d'institutions ni les sources statistiques.*

\*  
\* \*

ABDALA, Manuel Angel

Privatization and changes in welfare costs of inflation : the case of ENTel Argentina / ABDALA, Manuel Angel., 1994. - N° 3, November 1994, p. 465-493.

(*JOURNAL OF PUBLIC ECONOMICS*, ISSN 0047-2727; 55)

ASSOCIATION BELGE DES BANQUES

Les banques et l'Union monétaire européenne / ASSOCIATION BELGE DES BANQUES.

Bruxelles : ABB, 1994. - 38 p.

(*Aspects et Documents*; 160)

330.4 ADAM

US 53

Adam

Adam Smith : international perspectives / Edit. by Hiroshi MIZUTA & Chuhei SUGIYAMA.

Basingstoke, Hampshire : Macmillan, 1993. - XII+328 p.

ISBN 0-333-54894-9

BAGHESTANI, Hamid

Do revenues or expenditures respond to budgetary disequilibria? / BAGHESTANI, Hamid; McNOWN, Robert., 1994. - N° 2, October 1994, p. 311-322.

(*SOUTHERN ECONOMIC JOURNAL*, ISSN 0038-4038; 61)

GB 72

NL 34

AMIN, Kaushik

Convergence of American option values from discrete-to continuous-time financial models / AMIN, Kaushik; KHANNA, Ajay., 1994. - N° 4, October 1994, p. 289-304.

(*MATHEMATICAL FINANCE*, ISSN 0960-1627; 4)

BOVENBERG, A.L.

Environmental policy, public finance and the labour market in a second-best world / BOVENBERG, A.L.; VAN DER PLOEG, F., 1994. - N° 3, November 1994, p. 349-390.

(*JOURNAL OF PUBLIC ECONOMICS*, ISSN 0047-2727; 55)

GB 36A

GB 18

ARIZE, A.C.

Has M2 demand in the USA become unstable? Evidence from an error-correction model / ARIZE, A.C., 1994. - N° 10, October 1994, p. 957-967.

(*APPLIED ECONOMICS*, ISSN 0003-6846; 26)

BOWDEN, Sue

Household appliances and the use of time : the United States and Britain since the 1920s / BOWDEN, Sue; OFFER, Avner., 1994. - N° 4, November 1994, p. 725-748.

(*ECONOMIC HISTORY REVIEW*, ISSN 0013-0117; 47)

BRILLET, Jean-Louis

Modélisation économétrique : principes et techniques /  
BRILLET, Jean-Louis.

Paris : Economica, 1994. - 194 p.+2 disq.

*(Economie et Statistiques Avancées)*

ISBN 2-7178-2603-3

CAMBIER, Thierry

Compétitivité et rentabilité : analyse de l'évolution du  
taux de marge dans l'industrie belge de 1970 à 1992 /  
CAMBIER, Thierry., 1994. - N° 5, octobre 1994,  
p. 367-382.*(REFLETS ET PERSPECTIVES DE LA VIE ECONOMIQUE,  
ISSN 0034-2971; 33)*

339.3 BROW

331.3 CAPO

BROWN, Christopher

Money and consumer durable spending / BROWN,  
Christopher.

New York : Garland, 1993. - XIII+172 p.

*(Financial Sector of the American Economy)*

ISBN 0-8153-1211-3

CAPORASO, James A.

Theories of political economy / CAPORASO, James A. ;  
LEVINE, David P.Cambridge : Cambridge University Press, 1993. -  
VIII+243 p.

ISBN 0-521-42578-6

LU 5B

BE 33Z

BUZELAY, Alain

La relation investissement-croissance au sein des Dou-  
ze / BUZELAY, Alain., 1994. - N° 38, 1994, p. 5-11.*(REPERES - BULLETIN ECONOMIQUE ET FINANCIER;  
1994)*

CATTOIR, Philippe

Dynamique des avantages comparatifs. Le cas du  
Mexique (1971-1991) / CATTOIR, Philippe., 1994. -

N° 174, octobre 1994, 30 p.

*(BULLETIN DE L'IRE; 1994)*

US 65

US 31A

CABALLERO, Ricardo J.

Explaining investment dynamics in US manufacturing :  
a generalized (S,s) approach / CABALLERO, Ricardo J. ;  
ENGEL, Eduardo M.R.A., 1994. - N° 4887, October  
1994, 35 p.*(NBER WORKING PAPER SERIES - NATIONAL BUREAU  
OF ECONOMIC RESEARCH; 1994)*

CHANG, Roberto

Income inequality and economic growth : evidence and  
recent theories / CHANG, Roberto., 1994. - N° 4, July-  
August 1994, p. 1-10.*(FEDERAL RESERVE BANK OF ATLANTA - ECONOMIC  
REVIEW, ISSN 0732-1813; 79)*

CHARI, V.V.

Optimal fiscal policy in a business cycle model / CHARI, V.V.; CHRISTIANO, Lawrence J.; KEHOE, Patrick J., 1994. - N° 4, August 1994, p. 617-652.

(*JOURNAL OF POLITICAL ECONOMY*, ISSN 0022-3808; 102)

COMITE CONSULTATIF

Nouveaux travaux sur les cartes de paiement / COMITE CONSULTATIF.

Paris : Direction des Journaux Officiels, 1990. - IX+395 p.

ISBN 2-11-073006-4

BE 131A

333.10 CONS

CHAUSSEPIED, Patrick

Compétitivité-prix, compétitivité-coût : méthodes et résultats / CHAUSSEPIED, Patrick., 1994. - N° 5, octobre 1994, p. 349-366.

(*REFLETS ET PERSPECTIVES DE LA VIE ECONOMIQUE*, ISSN 0034-2971; 33)

CONSEIL NATIONAL DU CREDIT

La mesure de la productivité dans les établissements de crédit / CONSEIL NATIONAL DU CREDIT.

Paris : Direction des Journaux Officiels, 1990. - V+269 p.

ISBN 2-11-072988-0

330.0 CHIC

333.10 CONS

Chicago

The Chicago School of political economy / Edit. by Warren J. SAMUELS.

New Brunswick : Transaction, 1993. - XVIII+525 p.

(*Classics in Economics Series*)

ISBN 1-56000-633-1

CONSEIL NATIONAL DU CREDIT

Modernisation et gestion sociale des établissements de crédit / CONSEIL NATIONAL DU CREDIT.

Paris : CNC, 1989. - 145+23 p.

US 53

BE 131A

CHO, Dongchul

Industrialization, convergence, and patterns of growth / CHO, Dongchul., 1994. - N° 2, October 1994, p. 398-413.

(*SOUTHERN ECONOMIC JOURNAL*, ISSN 0038-4038; 61)

DE VILLE, Philippe

La compétitivité : concepts, mesures, enjeux / DE VILLE, Philippe., 1994. - N° 5, octobre 1994, p. 333-347.

(*REFLETS ET PERSPECTIVES DE LA VIE ECONOMIQUE*, ISSN 0034-2971; 33)



DELBAEN, Freddy

Arbitrage and free lunch with bounded risk for unbounded continuous processes / DELBAEN, Freddy; SCHACHERMAYER, Walter., 1994. - N° 4, October 1994, p. 343-348.

(*MATHEMATICAL FINANCE*, ISSN 0960-1627; 4)

FAYOLLE, Jacky

Le repérage macroéconomique des fluctuations longues : une évaluation critique de quelques travaux modernes / FAYOLLE, Jacky., 1994. - N° 51, octobre 1994, p. 123-166.

(*OBSERVATIONS ET DIAGNOSTICS ECONOMIQUES - REVUE DE L'OFCE*; 1994)

BE 722

CH 17

DEMARET, Paul

Les métamorphoses du GATT : de la Charte de la Havane à l'Organisation mondiale du commerce / DEMARET, Paul., 1994. - N° 13, 16 novembre 1994, p. 174-178.

(*JOURNAL DES TRIBUNAUX - DROIT EUROPEEN*, ISSN 0779-7656; 2)

FERRO-LUZZI, Giovanni

Inter-industry wage differentials in Switzerland / FERRO-LUZZI, Giovanni., 1994. - N° 3, September 1994, p. 421-444.

(*SCHWEIZERISCHE ZEITSCHRIFT FÜR VOLKSWIRTSCHAFT UND STATISTIK - REVUE SUISSE D'ECONOMIE POLITIQUE ET DE STATISTIQUE*, ISSN 0303-9692; 130)

US 65

382.2 FISC

DIAMOND, Peter

Insulation of pensions from political risk / DIAMOND, Peter., 1994. - N° 4895, October 1994, 32 p.

(*NBER WORKING PAPER SERIES - NATIONAL BUREAU OF ECONOMIC RESEARCH*; 1994)

FISCHER, Bernhard

Libéralisation des mouvements de capitaux dans les pays en développement : pièges, exigences et perspectives / FISCHER, Bernhard; REISEN, Helmut.

Paris : Organisation de Coopération et de Développement Economiques, 1993. - 165 p.

(*Etudes du Centre de Développement*)

ISBN 92-64-23993-6

US 65

FR 46

EICHENGREEN, Barry

Speculative attacks on pegged exchange rates : an empirical exploration with special reference to the European Monetary System / EICHENGREEN, Barry., 1994. - N° 4898, October 1994, 49 p.

(*NBER WORKING PAPER SERIES - NATIONAL BUREAU OF ECONOMIC RESEARCH*; 1994)

FITOUSSI, Jean-Paul

Le système monétaire international et l'Union monétaire européenne / FITOUSSI, Jean-Paul; FLANDREAU, Marc., 1994. - N° 51, octobre 1994, p. 167-181.

(*OBSERVATIONS ET DIAGNOSTICS ECONOMIQUES - REVUE DE L'OFCE*; 1994)

FONTAINE, Pascal

L'union européenne : bilan et perspectives de l'intégration communautaire / FONTAINE, Pascal.  
Paris : Seuil, 1994. - 233 p.

(Points. Essais; 288)

ISBN 2-02-019982-3

GELPI, Rosa-Maria

Histoire du crédit à la consommation : doctrines et pratiques / GELPI, Rosa-Maria; JULIEN-LABRUYERE, François.

Paris : La Découverte, 1994. - 246 p.

(Textes à l'Appui : Série Economie)

ISBN 2-7071-2329-3

NL 20C

CH 17

FUJIHARA, R.A.

Temporal aggregation and unit roots in nominal foreign exchange rates / FUJIHARA, R.A., 1994. - N° 3, October 1994, p. 291-303.

(REVIEW OF QUANTITATIVE FINANCE AND ACCOUNTING, ISSN 0924-865X; 4)

GERFIN, Michael

Income distribution, income inequality and life cycle effects - A nonparametric analysis for Switzerland / GERFIN, Michael., 1994. - N° 3, September 1994, p. 509-522.

(SCHWEIZERISCHE ZEITSCHRIFT FÜR VOLKSWIRTSCHAFT UND STATISTIK - REVUE SUISSE D'ECONOMIE POLITIQUE ET DE STATISTIQUE, ISSN 0303-9692; 130)

380.2 GABS

382.5 GOLD

GABSZEWICZ, Jean

La concurrence imparfaite / GABSZEWICZ, Jean.  
Paris : La Découverte, 1994. - 121 p.

(Repères; 146)

ISBN 2-7071-2319-6

GOLDIN, Ian

La modélisation de la réforme des échanges / GOLDIN, Ian; KNUDSEN, Odin; BRANDÃO, António S.

Paris : Organisation de Coopération et de Développement Economiques, 1994. - 328 p.

(Etudes du Centre de Développement)

ISBN 92-64-24080-2

DE 16

338.0 GROW

GASNIER, Sylvie

Eingrenzung der Lorenzkurve und des Gini-Koeffizienten aus klassierten Daten bei verschiedenen Annahmen über den Informationsstand / GASNIER, Sylvie; JOHNS, Max-Detlev., 1994. - N° 6, November 1994, p. 724-746.

(JAHRBÜCHER FÜR NATIONALÖKONOMIE UND STATISTIK, ISSN 0021-4027; 213)

Growth

The growth of the public sector : theories and international evidence / Edit. by Norman GEMMELL.  
Aldershot, Hants : Edward Elgar, 1993. - XIV+261 p.

ISBN 1-85278-525-X

GUELL, Robert C.

The interdependence of household credit constraints, assets and debts : a two-stage cross-section analysis / GUELL, Robert C.; BURKETT, Paul., 1994. - N° 5, October 1994, p. 329-344.

(*APPLIED FINANCIAL ECONOMICS*, ISSN 0960-3107; 4)

HOLZ, Carsten

The role of central banking in China's economic reforms / HOLZ, Carsten.

Ithaca : Cornell University, 1992. - XIII + 220 p.

(*Cornell East Asia Series*; 59)

ISBN 0-939657-59-7

DE 16

US 65

HAGG, Claes

Real estate cycles / HAGG, Claes., 1994. - N° 6, November 1994, p. 719-723.

(*JAHRBÜCHER FÜR NATIONALÖKONOMIE UND STATISTIK*, ISSN 0021-4027; 213)

HUBBARD, R. Glenn

Precautionary saving and social insurance / HUBBARD, R. Glenn; SKINNER, Jonathan; ZELDES, Stephen P., 1994. - N° 4884, October 1994, 61 p.

(*NBER WORKING PAPER SERIES - NATIONAL BUREAU OF ECONOMIC RESEARCH*; 1994)

DE 16

331.3 INTE

HARDES, Heinz-Dieter

Die Entwicklung der Arbeitskosten in der Europäischen Gemeinschaft / HARDES, Heinz-Dieter; SCHMITZ, Frieder., 1994. - N° 6, November 1994, p. 646-669.

(*JAHRBÜCHER FÜR NATIONALÖKONOMIE UND STATISTIK*, ISSN 0021-4027; 213)

Integration

Integration oder Desintegration der Weltwirtschaft? / Hrsg. von Wolfgang FILC & Claus KOHLER.

Berlin : Duncker & Humblot, 1994. - 238 p.

(*Veröffentlichungen des Instituts für Empirische Wirtschaftsforschung*; 31)

ISBN 3-428-07885-3

US 53

334 JOCH

HERSCH, Philip L.

Competition in transition economies : determinants of price-cost margins in private sector manufacturing in Eastern Europe / HERSCHE, Philip L.; KEMME, David M.; BHANDARI, Sharad., 1994. - N° 2, October 1994, p. 356-366.

(*SOUTHERN ECONOMIC JOURNAL*, ISSN 0038-4038; 61)

JOCHIMSEN, Reimut

Perspektiven der europäischen Wirtschafts- und Währungsunion / JOCHIMSEN, Reimut; hrsg. von Helga GREBING & Werner WOBBE.

Köln : Bund-Verlag, 1994. - 291 p.

ISBN 3-7663-2489-6

KNETTER, Michael M.

Why are retail prices in Japan so high? Evidence from German export prices / KNETTER, Michael M., 1994. - N° 4894, October 1994, 23 p.

(*NBER WORKING PAPER SERIES - NATIONAL BUREAU OF ECONOMIC RESEARCH*; 1994)

LEE, Youn Jai

Interpretation and measurement of capacity utilization : the case of Korean manufacturing / LEE, Youn Jai ; KWON, Jene K., 1994. - N° 10, October 1994, p. 981-990.

(*APPLIED ECONOMICS, ISSN 0003-6846*; 26)

330.0 LAUN

GB 36A

LAUNHARDT, Wilhelm

Mathematical principles of economics / LAUNHARDT, Wilhelm.

Aldershot, Hants : Edward Elgar, 1993. - VII+192 p.

(*Classics in the History of Economics*)

ISBN 1-85278-723-6

LIPPERT, Alston Flynn

Purchasing power parity and real factors / LIPPERT, Alston Flynn ; BREUER, Janice Boucher., 1994. - N° 11, November 1994, p. 1029-1036.

(*APPLIED ECONOMICS, ISSN 0003-6846*; 26)

NL 20C

US 31K

LAUX, P.A.

Estimating the bid-ask spread in a heteroskedastic market : the case of foreign currency futures / LAUX, P.A. ; SENCHACK, A.J., Jr., 1994. - N° 3, October 1994, p. 219-237.

(*REVIEW OF QUANTITATIVE FINANCE AND ACCOUNTING, ISSN 0924-865X*; 4)

LONGHOFER, Stanley D.

Bankruptcy rules and debt contracting : on the relative efficiency of absolute priority, proportionate priority, and first-come, first-served rules / LONGHOFER, Stanley D., 1994. - N° 9415, November 1994, 37 p.

(*FEDERAL RESERVE BANK OF CLEVELAND - WORKING PAPER*; 1994)

US 53

330.4 MACL

LEE, Maw-Lin

Growth and equity with endogenous human capital : Taiwan's economic miracle revisited / LEE, Maw-Lin ; LIU, Ben-Chieh ; WANG, Ping., 1994. - N° 2, October 1994, p. 435-444.

(*SOUTHERN ECONOMIC JOURNAL, ISSN 0038-4038*; 61)

MACLACHLAN, Fiona C.

Keynes' general theory of interest : a reconsideration / MACLACHLAN, Fiona C.

London : Routledge, 1993. - IX+186 p.

(*Foundations of the Market Economy Series*)

ISBN 0-415-07934-9

MALINVAUD, E.

Statistiques, analyse économique et économétrie pour la connaissance de l'emploi / MALINVAUD, E., 1994. - N° 3, septembre 1994, p. 251-265.

(SCHWEIZERISCHE ZEITSCHRIFT FÜR VOLKSWIRTSCHAFT UND STATISTIK - REVUE SUISSE D'ECONOMIE POLITIQUE ET DE STATISTIQUE, ISSN 0303-9692; 130)

ORGANISATION DE COOPERATION ET DE DEVELOPPEMENT ECONOMIQUES

Echange de renseignements fiscaux entre les pays membres de l'OCDE : vue d'ensemble des pratiques actuelles / ORGANISATION DE COOPERATION ET DE DEVELOPPEMENT ECONOMIQUES.

Paris : OCDE, 1994. - 54 + 52 p.

ISBN 92-64-04039-0

GB 36A

306 ORGA

NADEAU, Serge J.

A macroeconomic analysis of the effects of taxation on financing and real investment in equipment in Canada / NADEAU, Serge J., 1994. - N° 11, November 1994, p. 1037-1048.

(APPLIED ECONOMICS, ISSN 0003-6846; 26)

ORGANISATION DE COOPERATION ET DE DEVELOPPEMENT ECONOMIQUES

Indices des prix à la consommation : sources et méthodes = Consumer price indices : sources and methods / ORGANISATION DE COOPERATION ET DE DEVELOPPEMENT ECONOMIQUES.

Paris : OCDE, 1994. - 86 p.

(Principaux Indicateurs Economiques)

(Main Economic Indicators)

ISBN 92-64-04113-3

382.1 OMAN

306 ORGA

OMAN, Charles

Globalisation et régionalisation : quels enjeux pour les pays en développement? / OMAN, Charles. Paris : Organisation de Coopération et de Développement Economiques, 1994. - 152 p.

(Etudes du Centre de Développement)

ISBN 92-64-24106-X

ORGANISATION DE COOPERATION ET DE DEVELOPPEMENT ECONOMIQUES

Indices des prix à la production : sources et méthodes = Producer price indices : sources and methods / ORGANISATION DE COOPERATION ET DE DEVELOPPEMENT ECONOMIQUES.

Paris : OCDE, 1994. - 68 p.

(Principaux Indicateurs Economiques)

(Main Economic Indicators)

ISBN 92-64-04037-4

382.2 ORGA

331.3 ORGA

ORGANISATION DE COOPERATION ET DE DEVELOPPEMENT ECONOMIQUES

Code de la libération des opérations invisibles courantes - 1993 / ORGANISATION DE COOPERATION ET DE DEVELOPPEMENT ECONOMIQUES.

Paris : OCDE, 1993. - 126 p.

ISBN 92-64-23968-5

ORGANISATION FOR ECONOMIC CO-OPERATION AND DEVELOPMENT

Assessing structural reform : lessons for the future / ORGANISATION FOR ECONOMIC CO-OPERATION AND DEVELOPMENT.

Paris : OECD, 1994. - 185 p.

ISBN 92-64-14090-5

ORGANISATION FOR ECONOMIC CO-OPERATION  
AND DEVELOPMENT

Taxation and small businesses / ORGANISATION FOR  
ECONOMIC CO-OPERATION AND DEVELOPMENT.  
Paris : OECD, 1994. - 125 p.

ISBN 92-64-14093-X

Payment

The payment system : design, management, and super-  
vision / Edit. by Bruce J. SUMMERS.

Washington : International Monetary Fund, 1994. -  
XI+214 p.

Papers of a seminar held in September 1992.

ISBN 1-55775-386-5

## 351 ORGA

## US 30

ORGANISATION FOR ECONOMIC CO-OPERATION  
AND DEVELOPMENT

The environmental effects of trade / ORGANISATION  
FOR ECONOMIC CO-OPERATION AND DEVELOP-  
MENT.

Paris : OECD, 1994. - 206 p.

ISBN 92-64-14094-8

PENCAVEL, John

The empirical performance of orthodox models of the  
firm : conventional firms and worker cooperatives /  
PENCAVEL, John; CRAIG, Ben., 1994. - N° 4, August  
1994, p. 718-744.

(*JOURNAL OF POLITICAL ECONOMY*, ISSN  
0022-3808; 102)

## 339.3 OVER

## 332.8 PENS

Overindebtedness

Overindebtedness of consumers in the EC member  
States : facts and search for solutions / Under the dir.  
of Nick HULS.

Diegem : Story-Scientia, 1994. - X+262 p.

(*Droit et Consommation*; 29)

ISBN 90-6321-972-5

Pensions

Pensions policy in the UK : an economic analysis /  
DILNOT, Andrew; DISNEY, Richard; JOHNSON, Paul  
et al.

London : Institute for Fiscal Studies, 1994. - 225 p.

ISBN 1-873357-35-4

## GB 36A

## US 53

OWOYE, Oluwole

The relative importance of monetary and fiscal policies  
in selected African countries / OWOYE, Oluwole;  
ONAFOWORA, Olugbenga A., 1994. - N° 11, Novem-  
ber 1994, p. 1083-1091.

(*APPLIED ECONOMICS*, ISSN 0003-6846; 26)

PLOTT, Charles R.

Economies of scale, natural monopoly, and imperfect  
competition in an experimental market / PLOTT,  
Charles R.; SUGIYAMA, Alexandre Borges; ELBAZ,  
Gilad., 1994. - N° 2, October 1994, p. 261-287.

(*SOUTHERN ECONOMIC JOURNAL*, ISSN 0038-4038;  
61)

POTERBA, James M.

State responses to fiscal crises : the effects of budgetary institutions and politics / POTERBA, James M., 1994. - N° 4, August 1994, p. 799-821.

(*JOURNAL OF POLITICAL ECONOMY*, ISSN 0022-3808; 102)

SUBRAHMANYAM, Ganti

Empirical definition of money / SUBRAHMANYAM, Ganti.

New York : Garland, 1993. - XI+99 p.

(*Financial Sector of the American Economy*)

ISBN 0-8153-0968-6

GB 36A

FR 16

SAMSON, Lucie

The Beveridge curve and regional disparities in Canada / SAMSON, Lucie., 1994. - N° 10, October 1994, p. 937-947.

(*APPLIED ECONOMICS*, ISSN 0003-6846; 26)

Système

Le système bancaire espagnol : vers la maturité, 1994. - N° 10, novembre 1994, p. 154-158.

(*CONJONCTURE - BANQUE PARIBAS*, ISSN 0338-9162; 24)

333.8 SCHW

NL 20C

SCHWARTZ, Eli

Theory and application of the interest rate / SCHWARTZ, Eli.

Westport, Conn. : Praeger, 1993. - XII+171 p.

ISBN 0-275-93630-9

TAUBE, Paul M.

Seasonals, price adjustment delays and estimated systematic risk / TAUBE, Paul M.; MacDONALD, Don N.; TRIPATHY, Niranjan., 1994. - N° 3, October 1994, p. 265-289.

(*REVIEW OF QUANTITATIVE FINANCE AND ACCOUNTING*, ISSN 0924-865X; 4)

338.4 SOCI

US 65

SOCIAAL-ECONOMISCHE RAAD VAN VLAANDEREN

Rapport 1994 - Regionale ontwikkeling : afwegingskader bij de afbakening van sociaal-economische relevante subregio's / SOCIAAL-ECONOMISCHE RAAD VAN VLAANDEREN.

Brussel : SERV, 1994. - 58 p.

TAYLOR, Alan M.

Domestic saving and international capital flows reconsidered / TAYLOR, Alan M., 1994. - N° 4892, October 1994, 35 p.

(*NBER WORKING PAPER SERIES - NATIONAL BUREAU OF ECONOMIC RESEARCH*; 1994)

TAYLOR, Walton R.L.

A stochastic dominance analysis of the turnover related performance of mutual funds / TAYLOR, Walton R.L.; YODER, James A., 1994. - N° 3, October 1994, p. 239-251.

(*REVIEW OF QUANTITATIVE FINANCE AND ACCOUNTING*, ISSN 0924-865X; 4)

VERLEGER, Philip K., Jr.

Adjusting to volatile energy prices / VERLEGER, Philip K. Jr.

Washington : Institute for International Economics, 1993. - XV+262 p.

ISBN 0-88132-069-2

AT 8

334 VISI

TRINKFASS, Gabriele

Transaction cost reductions in economic and monetary union - Effects on the banking sector / TRINKFASS, Gabriele., 1994. - N° 3, 1994, p. 18-27.

(*CA QUARTERLY - FACTS AND FIGURES ON AUSTRIA'S ECONOMY*; 1994)

Visions

Visions and strategies in European integration : a North European perspective / Edit. by Lars LUNDQVIST & Lars Olof PERSSON.

Berlin : Springer, 1993. - IX+290 p.

Papers of a conference held at Sonderborg, Denmark, in November 1991.

ISBN 3-540-56615-5

330.4 TSUR

US 53

TSURU, Shigeto

Institutional economics revisited / TSURU, Shigeto. Cambridge : Cambridge University Press, 1993. - XI+204 p.

(*Raffaele Mattioli Lectures*)

ISBN 0-521-44021-1

YUCEL, Mine K.

Reducing US vulnerability to oil supply shocks / YUCEL, Mine K., 1994. - N° 2, October 1994, p. 302-310.

(*SOUTHERN ECONOMIC JOURNAL*, ISSN 0038-4038; 61)

333.6 UNIT

U.S. GENERAL ACCOUNTING OFFICE

Financial derivatives : actions needed to protect the financial system / U.S. GENERAL ACCOUNTING OFFICE.

Washington : U.S. General Accounting Office, 1994. - 196 p.



