

TIJDSCHRIFT

VAN DE

NATIONALE BANK VAN BELGIE

Verschijnt maandelijks

LXX^e jaargang, nr. 9
September 1995

INHOUD

| | |
|---|-----|
| Statistieken | 1 |
| Economische wetgeving | 221 |
| Lijst van de verschenen « Studienota's » | 227 |
| Literatuur in verband met de economische en financiële aangelegenheden die van belang zijn voor België | 229 |

De getekende artikels geven de opvattingen weer van de schrijver en zijn niet bindend voor de Bank.

De opvattingen uitgedrukt in de niet-getekende artikels dragen de goedkeuring weg van het Directiecomité van de Bank.

Overneming van uittreksels uit het *Tijdschrift* is toegestaan, op voorwaarde dat de bron wordt vermeld.

STATISTIEKEN

ECONOMISCHE WETGEVING

LIJST VAN DE VERSCHENEN « STUDIENOTA'S »

LITERATUUR IN VERBAND MET
DE ECONOMISCHE EN FINANCIËLE AANGELEGENHEDEN
DIE VAN BELANG ZIJN VOOR BELGIE

STATISTIEKEN

INHOUD

Nummers
van de tabellen

Nummers
van de tabellen

I. — Nationale rekeningen en conjunctuurtests.

1. Verdeling van het nationaal produkt over de produktiefactoren I - 1
2. Bruto toegevoegde waarde, tegen marktprijzen, per activiteitsklasse I - 2
3. Besteding van het nationaal produkt :
 - a) Ramingen in werkelijke prijzen I - 3a
 - b) Ramingen in prijzen van 1985 I - 3b
4. Conjunctuurtests :
 - a) Getalwaarde van de synthetische curven I - 4a
 - b) Verwerkende nijverheid :
 - getalwaarde van de synthetische curve en van haar componenten I - 4b.1
 - brutoresultaten per sector I - 4b.2
 - getalwaarde van de regionale synthetische curven en van hun componenten I - 4b.3
 - brutoresultaten per gewest I - 4b.4
 - c) Bouwnijverheid :
 - getalwaarde van de synthetische curve en van haar componenten I - 4c.1
 - brutoresultaten per sector I - 4c.3
 - d) Handel :
 - getalwaarde van de synthetische curve en van haar componenten I - 4d
5. Investerings in vaste kapitaalgoederen in de verwerkende nijverheid I - 5

II. — Bevolking, werkgelegenheid, werkloosheid.

1. Bevolking, vraag naar en aanbod van arbeidsplaatsen II - 1
2. Werkloosheid en openstaande betrekkingen II - 2

III. — Landbouw en visserij.

1. Landbouw III - 1
2. Zeevisserij III - 2

IV. — Nijverheid.

1. Industriële produktie IV - 1
2. Produktie van de verwerkende industrie — Indeling naar de bedrijfstak IV - 2
3. Energie IV - 3
4. Metaal IV - 4
5. Bouwnijverheid IV - 5
6. Industriële produktie der EEG-landen IV - 6

V. — Diensten.

1. Vervoer :
 - a) Activiteit van de NMBS en de SABENA V - 1a
 - b) Zeevaart V - 1b
 - c) Binnenscheepvaart V - 1c
2. Toerisme — Overnachtingen van toeristen in België V - 2
3. Binnenlandse handel :
 - a) Verkoop van de detailhandel V - 3a
4. Verrekenkamers :
 - a) Aantal verrichtingen V - 4a
 - b) Bedrag van de verrichtingen V - 4b

VI. — Inkomens.

1. Bezoldigingen van de werknemers VI - 1
2. Gemiddelde brutobezoldigingen van de werknemers in de nijverheid VI - 2

VII. — Prijsindexcijfers.

1. Grondstoffen VII - 1
2. a) Indexcijfer der produktie- en invoerprijzen en zijn bestanddelen VII - 2a
- b) Indexcijfers der industriële produktieprijzen VII - 2b
3. Consumptieprijzen in België :
 - a) Indeling in 4 groepen VII - 3a
 - b) Indeling volgens het Bureau voor de Statistiek der Europese Gemeenschappen VII - 3b

VIII. — Buitenlandse handel van de BLEU.

1. Algemene tabel VIII - 1
2. Uitvoer van de BLEU : Indeling volgens secties van de type-classificatie van de internationale handel :
 - a) Miljarden franken VIII - 2a
 - b) Indexcijfers van de gemiddelde waarden per eenheid VIII - 2b
 - c) Hoeveelheidsindexcijfers VIII - 2c
3. Invoer van de BLEU : Indeling volgens secties van de type-classificatie voor de internationale handel :
 - a) Miljarden franken VIII - 3a
 - b) Indexcijfers van de gemiddelde waarden per eenheid VIII - 3b
 - c) Hoeveelheidsindexcijfers VIII - 3c
4. Indeling naar het gebruik der produkten :
 - a) Miljarden franken VIII - 4a
 - b) Indexcijfers van de gemiddelde waarden per eenheid VIII - 4b
 - c) Hoeveelheidsindexcijfers VIII - 4c
5. Geografische spreiding van de buitenlandse handel van de BLEU VIII - 5

IX. — Betalingsbalans van de BLEU.

- 1-2-3. Balans op transactiebasis :
 - Jaarcijfers IX - 1
 - Saldi per kwartaal IX - 2
 - Ontvangsten en uitgaven per kwartaal IX - 3
4. Balans op kasbasis IX - 4
5. Verrichtingen met het buitenland, verrichtingen in buitenlandse valuta's van de ingezetenen met de Belgische en Luxemburgse kredietinstellingen en deviezenverrichtingen op termijn IX - 5
6. Voor de betaling van in- en uitvoer gebruikte valuta's IX - 6

X. — Valutamarkt.

1. Indicatieve valutakoersen X - 1
2. Europees Monetair Stelsel :
 - a) Spilkoersen van de Ecu, bilaterale spilkoersen en koersen waarop interventie verplicht is gesteld ... X - 2a
 - b) Agio of disagio van de verschillende munten t.o.v. de Belgische frank X - 2b
 - c) Afwijkingsindicatoren X - 2c
 - d) Samenstelling en relatieve gewichten van de Ecu ; afwijkingsintervallen X - 2d
3. Effectieve wisselkoersen X - 3

XI. — Overheidsfinanciën.

- 1. Officiële schuld van de Schatkist **XI - 1**
- 2. Nominale verandering van de officiële schuld en netto te financieren saldo van de Schatkist **XI - 2**
- 3. Samenstelling van het netto te financieren saldo van de Schatkist **XI - 3**
- 4. Indeling van de ontvangsten van de nationale overheid, de gemeenschappen en de gewesten **XI - 4**
- 5. Netto financieel tekort of overschot van de subsectoren en van de gezamenlijke overheid **XI - 5**
- 6. Nieuwe verplichtingen en vorming van financiële activa door de overheid **XI - 6**
- 7. Financiële activa in het bezit van de overheid **XI - 7**
- 8. Uitstaande schuld van de overheid **XI - 8**

XII. — Globalisaties van de jaarrekeningen van de niet-financiële ondernemingen.

- 1. Geheel van de niet-financiële ondernemingen
 - a) Globalisatie van de balansen na winstverdeling .. **XII - 1a**
 - b) Globalisatie van de resultatenstromen
 - 1. Volledige en verkorte schema's **XII - 1b.1**
 - 2. Volledige schema's **XII - 1b.2**
 - c) Globalisatie van de investeringsstromen **XII - 1c**
 - d) Ratio's berekend op basis van de globalisaties van jaarrekeningen **XII - 1d**
- 2. Verwerkende nijverheid
 - a) Globalisatie van de balansen na winstverdeling .. **XII - 2a**
 - b) Globalisatie van de resultatenstromen
 - 1. Volledige en verkorte schema's **XII - 2b.1**
 - 2. Volledige schema's **XII - 2b.2**
 - c) Globalisatie van de investeringsstromen **XII - 2c**
 - d) Ratio's berekend op basis van de globalisaties van jaarrekeningen **XII - 2d**
- 3. Handel
 - a) Globalisatie van de balansen na winstverdeling .. **XII - 3a**
 - b) Globalisatie van de resultatenstromen
 - 1. Volledige en verkorte schema's **XII - 3b.1**
 - 2. Volledige schema's **XII - 3b.2**
 - c) Globalisatie van de investeringsstromen **XII - 3c**
 - d) Ratio's berekend op basis van de globalisaties van jaarrekeningen **XII - 3d**
- 4. Particuliere niet-financiële diensten
 - a) Globalisatie van de balansen na winstverdeling .. **XII - 4a**
 - b) Globalisatie van de resultatenstromen
 - 1. Volledige en verkorte schema's **XII - 4b.1**
 - 2. Volledige schema's **XII - 4b.2**
 - c) Globalisatie van de investeringsstromen **XII - 4c**
 - d) Ratio's berekend op basis van de globalisaties van jaarrekeningen **XII - 4d**

XIII. — Financiële rekeningen.

- 1. Middelenstromen per sector **XIII - 1**
- 2. Wijzigingen in de vorderingen en verplichtingen in 1992 - synthese **XIII - 2**
- 3. Wijzigingen in 1992, in de vorderingen en verplichtingen binnen de Belgische economie **XIII - 3**

XIV. — Financiële instellingen.

- 1. a) Balansen van de Nationale Bank van België **XIV - 1a**
- b) Weekstaten van de Nationale Bank van België .. **XIV - 1b**
- 2. Netto goud- en deviezenreserves à contant van de Nationale Bank van België **XIV - 2**
- 3. Rentenfonds **XIV - 3**

- 4. a) Balansen van de gezamenlijke kredietinstellingen . **XIV - 4a**
- b) Balansen van de zeven grote kredietinstellingen naar Belgisch recht **XIV - 4b**
- c) Balansen van de overige kredietinstellingen naar Belgisch recht **XIV - 4c**
- d) Balansen van de bijkantoren **XIV - 4d**
- 5. a) Posten buiten balanstelling van de gezamenlijke kredietinstellingen **XIV - 5a**
- b) Posten buiten balanstelling van de zeven grote kredietinstellingen naar Belgisch recht **XIV - 5b**
- c) Posten buiten balanstelling van de overige kredietinstellingen naar Belgisch recht **XIV - 5c**
- d) Posten buiten balanstelling van de bijkantoren ... **XIV - 5d**
- 6. a) Winst- en verliesrekening van de gezamenlijke kredietinstellingen : kwartaalcijfers **XIV - 6a**
- b) Winst- en verliesrekening van de zeven grote kredietinstellingen naar Belgisch recht : kwartaalcijfers **XIV - 6b**
- c) Winst- en verliesrekening van de overige kredietinstellingen naar Belgisch recht : kwartaalcijfers .. **XIV - 6c**
- d) Winst- en verliesrekening van de bijkantoren : kwartaalcijfers **XIV - 6d**
- 7. a) Winst- en verliesrekening van de gezamenlijke kredietinstellingen : jaarcijfers **XIV - 7a**
- b) Winst- en verliesrekening van de zeven grote kredietinstellingen naar Belgisch recht : jaarcijfers ... **XIV - 7b**
- c) Winst- en verliesrekening van de overige kredietinstellingen naar Belgisch recht : jaarcijfers **XIV - 7c**
- d) Winst- en verliesrekening van de bijkantoren : jaarcijfers **XIV - 7d**
- 8. Levensverzekeringsmaatschappijen **XIV - 8**
- 9. Gezamenlijke betalingen door middel van direct opeisbare bankdeposito's in Belgische franken en van tegoeden in postrekening **XIV - 9**
- 10. Verrichtingen in postrekening **XIV - 10**

XV. — Financiële activa.

- 1. Monetaire aggregaten **XV - 1**
- 2. Opsplitsing van M1 **XV - 2**
- 3. Financiële activa in het bezit van de vennootschappen en particulieren **XV - 3**
- 4. Financiële activa in het bezit van de vennootschappen en particulieren. — Niet-monetaire activa voor ten hoogste een jaar :
 - a) Veranderingen **XV - 4a**
 - b) Uitstaande bedragen bij de nationale financiële instellingen **XV - 4b**
- 5. Financiële activa in het bezit van de vennootschappen en particulieren. Activa voor meer dan een jaar **XV - 5**
- 6. Financiële activa in het bezit van de vennootschappen en particulieren. Activa in Belgische frank en buitenlandse valuta's bij de nationale financiële instellingen :
 - a) Veranderingen **XV - 6a**
 - b) Uitstaande bedragen **XV - 6b**

XVI. — Verplichtingen van de particulieren, de vennootschappen en de eenmanszaken.

- 1. Verplichtingen van de particulieren, de vennootschappen en de eenmanszaken **XVI - 1**
- 2. Verplichtingen van de particulieren, de vennootschappen en de eenmanszaken bij de nationale financiële instellingen :
 - a) Veranderingen in miljarden franken **XVI - 2a**
 - b) Uitstaande bedragen in miljarden franken **XVI - 2b**

| | Nummers van de tabellen | | Nummers van de tabellen |
|--|----------------------------|---|----------------------------|
| 3. Verplichtingen overwegend door de particulieren aangegaan — Indeling naar crediteur : | | 10. Openbare uitgiften, in België, van deelbewijzen of aandelen van instellingen voor collectieve belegging | XVII - 10 |
| a) Veranderingen in miljarden franken | XVI - 3a | 11. Aantal en inventariswaarde van de instellingen voor collectieve belegging naar Belgisch recht | XVII - 11 |
| b) Uitstaande bedragen in miljarden franken | XVI - 3b | | |
| 4. Verkopen op afbetaling, persoonlijke leningen, bank- en kredietkaarten : | | XVIII. — Geldmarkt. | |
| 1) Algemene resultaten | XVI - 4.1 | 1. Uitwerking van de geldmarkttransacties van de Nationale Bank van België | XVIII - 1 |
| 2) Achterstallige contracten | XVI - 4.2 | 2. Geldmarktbeleid van de Nationale Bank van België | XVIII - 2 |
| 5. Hypothecaire- kredietaanvragen en hypotheekinschrijvingen : | | 3. Individuele kredietlijnen van de financiële instellingen bij de Nationale Bank van België ter dekking van hun einddagtekorten | XVIII - 3 |
| 1) Aanvragen van hypothecair krediet voor de financiering van de huisvesting, ingediend bij de belangrijkste Belgische financiële instellingen | XVI - 5.1 | 4. Plafonds voor de mobilisering van handelspapier door de kredietinstellingen bij de Nationale Bank van België | XVIII - 4 |
| 2) Hypotheekinschrijvingen | XVI - 5.2 | 5. Aanbestedingen van kredieten door de Nationale Bank van België | XVIII - 5 |
| 6. Verplichtingen van de vennootschappen en de eenmanszaken bij de nationale financiële instellingen : | | 6. a) Uitgifte van driemaands schatkistcertificaten | XVIII - 6a |
| a) Veranderingen in miljarden franken | XVI - 6a | b) Uitgifte van zesmaands schatkistcertificaten | XVIII - 6b |
| b) Uitstaande bedragen in miljarden franken | XVI - 6b | c) Uitgifte van twaalfmaands schatkistcertificaten | XVIII - 6c |
| 7. Verplichtingen van de vennootschappen en de eenmanszaken bij de banken : | | d) Uitgifte van speciale schatkistcertificaten | XVIII - 6d |
| a) Veranderingen in miljarden franken | XVI - 7a | 7. Transacties op de secundaire markt van gedematerialiseerde effecten opgetekend door het effectenclearingstelsel van de Nationale Bank van België | XVIII - 7 |
| b) Uitstaande bedragen in miljarden franken | XVI - 7b | 8. Houderschap van de gedematerialiseerde schatkistcertificaten | XVIII - 8 |
| 8. Verplichtingen van de vennootschappen en de eenmanszaken bij de spaarbanken en de ondernemingen waarop hoofdstuk I van de wet van 10 juni 1964 van toepassing is : | | | |
| a) Veranderingen in miljarden franken | XVI - 8a | XIX. — Rentetarieven. | |
| b) Uitstaande bedragen in miljarden franken | XVI - 8b | 1. Rentetarieven van de Nationale Bank van België en van het Herdiscontering- en Waarborginstituut | XIX - 1 |
| 9. Verplichtingen van de vennootschappen en de eenmanszaken bij de kredietinstellingen van de overheidssector. | | 2. Referentietarieven van de secundaire markt voor schatkistcertificaten | XIX - 2 |
| a) Veranderingen in miljarden franken | XVI - 9a | 3. Rentetarieven op de interbankenmarkt | XIX - 3 |
| b) Uitstaande bedragen in miljarden franken | XVI - 9b | 4. Debetrentetarieven van de Belgische financiële instellingen | XIX - 4 |
| 10. Verplichtingen van de vennootschappen tegenover het buitenland | XVI - 10 | 5. Creditrentetarieven van de Belgische financiële instellingen | XIX - 5 |
| 11. Disconto-, voorschotten- en acceptkredieten bij hun oorsprong verleend door de banken, de Algemene Spaar- en Lijfrentekas, de Nationale Maatschappij voor Krediet aan de Nijverheid en de Nationale Kas voor Beroepskrediet aan de bedrijven en de particulieren en aan het buitenland : | | 6. Rendementspercentages op lange termijn op de secundaire markt van obligaties van de overheidssector | XIX - 6 |
| 1) Kredieten van een miljoen frank of meer waarvan de begunstigde een Belgische ingezetene is | XVI - 11.1 | 7. Rente op driemaands Euro-deposito's | XIX - 7 |
| 2) Kredieten van een miljoen frank of meer waarvan de begunstigde een niet-ingezetene is | XVI - 11.2 | 8. Brutorendementen op lange termijn op de secundaire markt : internationale vergelijking | XIX - 8 |
| XVII. — Kapitaalmarkt. | | XX. — Buitenlandse circulatiebanken. | |
| 1. Obligaties in Belgische franken voor meer dan een jaar, uitgegeven door de overheid | XVII - 1 | 1. Discontovoet | XX - 1 |
| 2. Obligaties en kasbons in Belgische franken voor meer dan een jaar per emissiesector | XVII - 2 | | |
| 3. Obligaties en kasbons in Belgische franken voor meer dan een jaar : netto-uitgiften en -verwervingen door de particulieren en de vennootschappen. | XVII - 3 | GRAFIEKEN. | |
| 4. Obligaties en kasbons in Belgische franken voor meer dan een jaar : indeling naar emissie- en houdersectoren | XVII - 4 | Conjunctuurtests | I - 4 |
| 5. Houderschap van de gedematerialiseerde lineaire obligaties. | XVII - 5 | Synthetische curven bouwnijverheid | I - 4c.2 |
| 6. Openbare uitgiften, door de overheidssector, van in Belgische franken luidende obligaties voor meer dan een jaar. | XVII - 6 | Industriële productie | IV - 1 |
| 7. Aanbestedingen van lineaire obligaties | XVII - 7 | Industriële productie der landen van de Europese Economische Gemeenschap | IV - 6 |
| 8. Uitgiften van aandelen | XVII - 8 | Bezoldigingen van de werknemers - Gemiddeld brutoloon per gewerkt uur | VI - 1 |
| 9. Beursactiviteit | XVII - 9 | Gezamenlijke betalingen door middel van direct opeisbare bankdeposito's in Belgische franken en van de tegoeden in postrekening | XIV - 9 |

VOORNAAMSTE GEBRUIKTE AFKORTINGEN

| | | |
|--|---|--|
| BLEU | ASLK | Algemene Spaar- en Lijfrentekas. |
| | | Belgisch-Luxemburgse Economische Unie. |
| | BPC | Bestuur der Postchecks. |
| | BTW | Belasting op de Toegevoegde Waarde. |
| EEG EFMS OESO | CBHK | Centraal Bureau voor Hypothecair Krediet. |
| | | Europese Economische Gemeenschap. |
| | | Europees Fonds voor Monetaire Samenwerking. |
| IMF | | Organisatie voor Economische Samenwerking en Ontwikkeling. |
| | HWI | Herdiscontering- en Waarborginstituut. |
| | | Internationaal Monetair Fonds. |
| | IRES | Université Catholique de Louvain - Institut de Recherches Economiques. |
| | MEZ | Ministerie van Economische Zaken. |
| | NBB | Nationale Bank van België. |
| | NILK | Nationaal Instituut voor Landbouwkrediet. |
| OVN | NIS | Nationaal Instituut voor de Statistiek. |
| | NKBK | Nationale Kas voor Beroepskrediet. |
| | NMBS | Nationale Maatschappij der Belgische Spoorwegen. |
| | NMH | Nationale Maatschappij voor de Huisvesting. |
| | NMKN | Nationale Maatschappij voor Krediet aan de Nijverheid. |
| | | Organisatie der Verenigde Naties. |
| | RTT | Regie van Telegrafie en Telefonie. |
| | RVA | Rijksdienst voor Arbeidsvoorziening. |
| | SABENA Belgische Naamloze Vennootschap tot Exploitatie van het Luchtverkeer. | |

CONVENTIONELE TEKENS

| | |
|------|---|
| — | het gegeven bestaat niet of is niet van toepassing. |
| . | niet beschikbaar gegeven. |
| % | procent. |
| * | voorlopig of raming. |
| ! | verbeterd. |
| ... | nihil of minder dan de helft van de laatst weerhouden eenheid. |
| 0 | |
| 0,0 | |
| p.m. | pro memorie. |

ALGEMENE OPMERKING

In verschillende tabellen zijn de totalen ten gevolge van afrondingen niet gelijk aan de som van de rubrieken.

VLUGGE MEDEDELING VAN DE GEGEVENS

De abonnees kunnen desgewenst de gegevens vermeld in de tabellen VI-1, X-1 en 3, XV-1 tot 6 en XIX-1 verkrijgen zodra zij opgesteld zijn. De aanvragen dienen te worden gericht aan de Nationale Bank van België, Dienst Documentatie, de Berlaimontlaan 14, B - 1000 Brussel. Hierbij dient te worden vermeld welke tabellen de abonnee wenst te ontvangen.

BELGISCHE ECONOMISCHE STATISTIEKEN

De Bank heeft verzamelingen statistische reeksen uitgegeven in verband met de Belgische economie tijdens de periodes 1919 tot 1928, 1929 tot 1940, 1941 tot 1950, 1950 tot 1960, 1960 tot 1970 en 1970 tot 1980. Daarmee wil zij allen behulpzaam zijn die belang stellen in economische studies op middellange en lange termijn. Zij heeft getracht statistische reeksen te publiceren die over een lange periode vergelijkbaar zijn. Technische noten verduidelijken de betekenis van de cijfers.

De verzamelingen zijn verkrijgbaar door storting of overschrijving op rekening 100-0123913-78 - « TBW - Te factureren leveringen - Publikaties van de Dienst Documentatie » van de hieronder vastgestelde bedragen (eventueel plus 6 pct. BTW voor België) met vermelding van de gewenste verzameling.

| | België en het Groothertogdom Luxemburg | Buitenland (gewone post) |
|--|--|-----------------------------|
| 1919-1928 (enkel beschikbaar in het Frans) | fr. 100 | fr. 100 |
| 1929-1940 | fr. 250 | fr. 250 |
| 1941-1950 | fr. 400 | fr. 450 |
| 1950-1960 | fr. 500 | fr. 600 |
| 1960-1970 | fr. 1.000 | fr. 1.100 |
| 1970-1980 | fr. 2.000 | fr. 2.600* |
| 1980-1990 | fr. 2.000 | fr. 2.600* |

* Luchtpost fr. 3.000.

De aanvragen om inlichtingen kunnen worden gericht aan de Nationale Bank van België, Dienst Documentatie, de Berlaimontlaan 14, B - 1000 Brussel.

I. — NATIONALE REKENINGEN EN CONJUNCTUURTESTS

1. — VERDELING VAN HET NATIONAAL PRODUKT OVER DE PRODUKTIEFACTOREN

Ramingen in werkelijke prijzen

(miljarden franken)

Bron : NIS.

| | 1982 | 1983 | 1984 | 1985 | 1986 | 1987 | 1988 | 1989 | 1990 | 1991 | 1992 | 1993 | 1994 |
|---|----------------|----------------|----------------|----------------|----------------|----------------|----------------|----------------|----------------|----------------|----------------|----------------|----------------|
| A. Inkomen uit bezoldigde arbeid : | | | | | | | | | | | | | |
| 1. Wedden en lonen van werknemers onderworpen aan de Sociale Zekerheid | 1.242,1 | 1.265,4 | 1.330,1 | 1.372,5 | 1.404,3 | 1.445,4 | 1.505,2 | 1.626,0 | 1.765,9 | 1.890,6 | 1.977,8 | 2.017,3 | 2.072,4 |
| 2. Wedden en lonen van werknemers onderworpen aan sommige bepalingen van de Sociale Zekerheid | 59,0 | 61,0 | 63,2 | 66,2 | 68,6 | 70,1 | 71,0 | 72,3 | 76,6 | 82,0 | 83,5 | 85,1 | 87,6 |
| 3. Werkgeversbijdragen Sociale Zekerheid | 293,8 | 319,3 | 368,0 | 423,1 | 448,7 | 486,3 | 506,7 | 536,8 | 579,5 | 627,0 | 674,0 | 680,5 | 680,3 |
| 4. Werknemers niet onderworpen aan de Sociale Zekerheid | 598,6 | 612,5 | 652,2 | 687,0 | 712,9 | 713,7 | 713,3 | 759,9 | 810,9 | 863,0 | 910,2 | 959,6 | 997,5 |
| 5. Aanvullingen en correcties | 103,3 | 118,6 | 128,1 | 137,6 | 168,8 | 176,1 | 191,5 | 182,5 | 188,7 | 220,4 | 244,3 | 232,0 | 256,9 |
| Statistische aanpassing | 2,6 | 27,1 | 15,4 | 3,9 | 26,2 | 9,4 | 29,5 | - 9,3 | 21,3 | 19,8 | 14,4 | - 5,8 | 27,3 |
| Totaal ... | 2.299,3 | 2.403,8 | 2.557,0 | 2.690,4 | 2.829,5 | 2.900,9 | 3.017,2 | 3.168,3 | 3.433,9 | 3.702,8 | 3.904,2 | 3.968,8 | 4.122,0 |
| B. Ondernemersinkomen van zelfstandigen en van personenvennootschappen : | | | | | | | | | | | | | |
| 1. Land-, tuin- en bosbouw | 64,2 | 73,6 | 72,5 | 69,8 | 68,9 | 62,4 | 67,0 | 92,4 | 81,9 | 77,7 | 72,2 | 68,4 | 76,3 |
| 2. Vrije beroepen | 118,4 | 127,6 | 138,7 | 155,6 | 169,4 | 186,6 | 205,3 | 233,7 | 253,0 | 276,8 | 303,3 | 315,1 | 327,8 |
| 3. Handelaars en ambachtlieden ¹ | 233,7 | 236,6 | 256,6 | 266,8 | 284,5 | 299,2 | 317,1 | 335,5 | 351,4 | 358,1 | 358,0 | 363,5 | 379,5 |
| 4. Inkomen der personenvennootschappen | 17,3 | 20,8 | 25,5 | 31,8 | 41,6 | 46,2 | 52,5 | 65,8 | 60,3 | 55,8 | 58,8 | 61,8 | 66,9 |
| Statistische aanpassing | 0,5 | 5,2 | 3,0 | 0,8 | 5,3 | 1,9 | 6,3 | - 2,1 | 4,7 | 4,1 | 2,9 | - 1,2 | 5,7 |
| Totaal ... | 434,1 | 463,8 | 496,3 | 524,8 | 569,7 | 596,3 | 648,2 | 725,3 | 751,3 | 772,6 | 795,3 | 807,6 | 856,2 |
| C. Inkomen uit vermogen toevloeiend aan particulieren¹ : | | | | | | | | | | | | | |
| 1. Intresten | 309,9 | 339,9 | 390,4 | 421,8 | 425,2 | 423,8 | 435,6 | 461,5 | 519,9 | 575,1 | 625,1 | 664,4 | 647,0 |
| 2. Huur (ontvangen of toegerekend) ... | 107,2 | 123,9 | 142,0 | 156,3 | 170,6 | 186,6 | 199,7 | 210,2 | 219,8 | 232,1 | 257,6 | 283,0 | 306,1 |
| 3. Dividenden, tantièmes, giften | 126,6 | 139,8 | 152,7 | 185,2 | 193,2 | 211,2 | 243,7 | 329,8 | 364,3 | 412,8 | 459,9 | 487,1 | 487,2 |
| Statistische aanpassing | 0,7 | 7,6 | 4,6 | 1,2 | 8,3 | 3,0 | 9,6 | - 3,2 | 7,4 | 7,0 | 5,3 | - 2,2 | 10,3 |
| Totaal ... | 544,3 | 611,2 | 689,8 | 764,6 | 797,2 | 824,6 | 888,5 | 998,4 | 1.111,3 | 1.227,1 | 1.347,9 | 1.432,3 | 1.450,5 |
| D. Reserveringen van vennootschappen : | | | | | | | | | | | | | |
| 1. Niet uitgekeerde winst der vennootschappen op aandelen | 38,6 | 57,0 | 92,3 | 142,6 | 212,7 | 233,0 | 266,3 | 334,8 | 273,5 | 169,3 | 173,9 | 182,3 | 218,8 |
| 2. Niet uitgekeerde winst der autonome openbare instellingen | 3,6 | 4,1 | 9,7 | 12,5 | 12,8 | 11,0 | 11,3 | 11,3 | 9,1 | 28,2 | 19,7 | 16,4 | 16,5 |
| Statistische aanpassing | ... | 0,7 | 0,6 | 0,2 | 2,1 | 0,8 | 2,7 | - 1,0 | 1,8 | 1,1 | 0,7 | - 0,3 | 1,6 |
| Totaal ... | 42,2 | 61,7 | 102,7 | 155,4 | 227,6 | 244,9 | 280,3 | 345,1 | 284,4 | 198,6 | 194,3 | 198,5 | 236,9 |
| E. Directe belastingen der vennootschappen van alle juridische vormen | 98,4 | 99,6 | 111,6 | 126,4 | 140,1 | 143,7 | 157,1 | 173,9 | 159,3 | 164,0 | 155,3 | 181,7 | 220,7 |
| F. Inkomen uit vermogen en ondernemersinkomen toevloeiend aan de overheid | 92,4 | 82,8 | 88,8 | 92,4 | 82,7 | 72,6 | 75,6 | 87,4 | 97,2 | 107,6 | 104,8 | 108,3 | 92,9 |
| G. Af te trekken intresten : | | | | | | | | | | | | | |
| 1. Intrest der overheidsschuld | - 367,8 | - 397,2 | - 448,6 | - 517,3 | - 573,4 | - 568,8 | - 580,0 | - 641,7 | - 698,5 | - 707,0 | - 774,4 | - 780,6 | - 796,4 |
| 2. Intrest op consumptiekrediet | - 11,4 | - 11,7 | - 12,6 | - 14,2 | - 14,6 | - 14,8 | - 16,0 | - 18,4 | - 23,2 | - 27,0 | - 28,8 | - 27,1 | - 24,0 |
| Totaal ... | - 379,1 | - 408,9 | - 461,3 | - 531,4 | - 588,0 | - 583,6 | - 596,0 | - 660,1 | - 721,7 | - 734,0 | - 803,2 | - 807,7 | - 820,4 |
| Netto nationaal inkomen tegen factorkosten | 3.131,7 | 3.314,1 | 3.585,0 | 3.822,4 | 4.058,8 | 4.199,3 | 4.470,9 | 4.838,1 | 5.115,6 | 5.438,6 | 5.698,6 | 5.889,5 | 6.158,8 |
| H. Afschrijvingen | 362,8 | 398,5 | 423,3 | 455,8 | 471,5 | 497,0 | 550,5 | 584,0 | 643,4 | 658,5 | 692,6 | 702,7 | 720,2 |
| Bruto nationaal inkomen tegen factorkosten | 3.494,5 | 3.712,6 | 4.008,3 | 4.278,2 | 4.530,3 | 4.696,3 | 5.021,4 | 5.422,1 | 5.759,0 | 6.097,1 | 6.391,2 | 6.592,1 | 6.879,0 |
| I. Indirecte belastingen | 495,2 | 530,1 | 554,7 | 582,0 | 594,7 | 645,1 | 675,5 | 737,5 | 786,1 | 822,9 | 865,0 | 908,0 | 985,8 |
| J. Subsidies | - 157,1 | - 178,4 | - 186,0 | - 190,8 | - 190,9 | - 179,0 | - 183,6 | - 168,2 | - 200,3 | - 221,1 | - 209,7 | - 209,3 | - 204,7 |
| Bruto nationaal produkt tegen marktprijzen | 3.832,6 | 4.064,3 | 4.376,9 | 4.669,4 | 4.934,1 | 5.162,5 | 5.513,4 | 5.991,4 | 6.344,8 | 6.698,9 | 7.046,5 | 7.290,8 | 7.660,1 |

I - 2. — BRUTO TOEGEVOEGDE WAARDE, TEGEN MARKTPRIJZEN, PER ACTIVITEITSKLASSE

Ramingen in werkelijke prijzen

(miljarden franken)

Bron : NIS.

| | 1982 | 1983 | 1984 | 1985 | 1986 | 1987 | 1988 | 1989 | 1990 | 1991 | 1992 | 1993 | 1994 |
|--|----------------|----------------|----------------|----------------|----------------|----------------|----------------|----------------|----------------|----------------|----------------|----------------|----------------|
| 1. Landbouw, bosbouw en visserij | 94,7 | 106,1 | 109,0 | 110,0 | 112,3 | 107,8 | 111,9 | 137,6 | 124,8 | 129,6 | 125,6 | 119,8 | 126,6 |
| 2. Extractieve nijverheid | 24,8 | 24,9 | 22,6 | 22,8 | 17,7 | 15,3 | 14,3 | 15,1 | 14,5 | 14,2 | 17,6 | 15,6 | 18,1 |
| 3. Verwerkende nijverheid : | | | | | | | | | | | | | |
| a) Voedingsmiddelen, dranken, tabak | 190,3 | 202,8 | 214,3 | 227,8 | 232,2 | 231,7 | 229,3 | 246,9 | 253,8 | 267,1 | 273,1 | 275,7 | 287,5 |
| b) Textiel | 44,4 | 49,0 | 51,2 | 55,4 | 63,4 | 63,8 | 55,7 | 65,9 | 68,6 | 65,7 | 67,6 | 64,2 | 68,1 |
| c) Kleding en schoeisel | 24,9 | 23,2 | 24,0 | 25,3 | 26,1 | 26,8 | 26,4 | 27,1 | 32,3 | 32,0 | 33,0 | 35,8 | 37,0 |
| d) Hout en meubelen | 39,9 | 38,4 | 40,9 | 44,4 | 47,8 | 51,3 | 54,1 | 64,3 | 70,8 | 73,3 | 70,1 | 68,2 | 69,1 |
| e) Papier, drukkerij, uitgeverij | 51,0 | 53,4 | 56,9 | 61,8 | 66,5 | 69,5 | 80,3 | 83,8 | 90,7 | 90,0 | 91,0 | 92,1 | 96,9 |
| f) Chemie en aanverwante activiteiten | 128,0 | 136,6 | 169,5 | 183,7 | 201,6 | 175,4 | 199,4 | 216,3 | 215,0 | 215,6 | 223,6 | 212,3 | 235,3 |
| g) Klei, ceramiek, glas, cement | 35,7 | 37,2 | 40,7 | 39,3 | 44,0 | 47,7 | 52,7 | 58,3 | 59,8 | 57,8 | 64,9 | 65,4 | 69,1 |
| h) IJzer, staal en non ferro-metalen .. | 63,7 | 72,9 | 78,1 | 83,6 | 84,0 | 78,2 | 109,1 | 135,3 | 115,1 | 87,7 | 93,8 | 82,5 | 94,5 |
| i) Metaalverwerkende nijverheid, scheepsbouw | 264,0 | 278,5 | 279,3 | 328,1 | 328,3 | 344,1 | 378,9 | 403,4 | 446,2 | 425,8 | 417,2 | 436,2 | 463,8 |
| j) Overige nijverheid | 115,5 | 125,6 | 136,8 | 145,1 | 152,9 | 156,6 | 176,5 | 182,1 | 205,8 | 222,6 | 233,8 | 229,5 | 235,1 |
| Totaal van rubriek 3 ... | 957,6 | 1.017,6 | 1.091,9 | 1.194,5 | 1.246,8 | 1.245,0 | 1.362,5 | 1.483,4 | 1.558,2 | 1.537,6 | 1.568,1 | 1.562,0 | 1.656,3 |
| 4. Bouwnijverheid | 227,9 | 225,4 | 226,7 | 237,3 | 241,7 | 239,9 | 276,8 | 306,7 | 337,6 | 354,4 | 375,7 | 366,2 | 384,9 |
| 5. Elektriciteit, gas, water | 107,2 | 127,9 | 135,4 | 148,3 | 147,2 | 154,6 | 159,5 | 160,5 | 164,9 | 171,9 | 174,5 | 178,9 | 185,8 |
| 6. Handel, bank- en verzekeringswezen, woongebouwen : | | | | | | | | | | | | | |
| a) Handel | 399,7 | 441,8 | 448,6 | 503,4 | 599,1 | 649,2 | 671,1 | 704,2 | 801,1 | 846,2 | 902,2 | 947,3 | 983,5 |
| b) Bank- en verzekeringswezen | 222,4 | 216,1 | 253,8 | 276,5 | 322,1 | 351,5 | 355,2 | 364,7 | 327,9 | 363,2 | 397,0 | 401,0 | 419,1 |
| c) Woongebouwen | 212,5 | 234,2 | 257,9 | 277,8 | 294,7 | 314,9 | 335,6 | 357,1 | 377,8 | 401,3 | 436,9 | 471,8 | 506,5 |
| Totaal van rubriek 6 ... | 834,6 | 892,1 | 960,2 | 1.057,7 | 1.215,8 | 1.315,5 | 1.362,0 | 1.426,0 | 1.506,8 | 1.610,8 | 1.736,0 | 1.820,1 | 1.909,1 |
| 7. Vervoer en verkeer | 287,1 | 298,8 | 335,7 | 362,9 | 356,2 | 379,5 | 423,2 | 454,5 | 488,2 | 522,5 | 539,0 | 549,7 | 593,6 |
| 8. Diensten | 1.130,7 | 1.197,8 | 1.295,2 | 1.374,3 | 1.459,5 | 1.515,3 | 1.592,5 | 1.733,0 | 1.855,7 | 1.995,7 | 2.142,5 | 2.241,3 | 2.373,3 |
| 9. Correctie voor investeringen met eigen arbeidskrachten | 5,5 | 5,5 | 6,1 | 6,8 | 7,1 | 7,6 | 9,3 | 11,8 | 14,1 | 13,9 | 13,2 | 10,5 | 10,3 |
| 10. Intermediair verbruik van toegerekende intresten i.v.m. kosteloze diensten van financiële instellingen | -123,4 | -126,2 | -145,9 | -158,1 | -184,6 | -184,7 | -177,9 | -173,1 | -147,9 | -165,5 | -180,4 | -185,1 | -186,7 |
| 11. BTW op producten | 295,4 | 313,0 | 330,0 | 349,2 | 355,5 | 378,6 | 405,3 | 434,6 | 460,0 | 479,5 | 494,8 | 504,2 | 547,4 |
| 12. Netto-belastingen bij invoer | 41,3 | 44,9 | 45,3 | 47,0 | 42,0 | 51,4 | 48,6 | 53,7 | 55,7 | 60,4 | 58,2 | 55,3 | 59,1 |
| Statistische aanpassing | 7,8 | -0,8 | 24,4 | - 6,9 | - 23,5 | - 14,0 | - 24,7 | - 17,0 | - 16,2 | + 8,6 | 33,6 | 29,9 | -51,8 |
| Bruto binnenlands produkt tegen markt- prijzen | 3.891,0 | 4.127,1 | 4.436,6 | 4.745,8 | 4.993,8 | 5.211,9 | 5.563,3 | 6.026,7 | 6.416,3 | 6.733,6 | 7.098,4 | 7.268,6 | 7.626,0 |
| 13. Saldo van de factorinkomens ontvangen van en betaald aan het buitenland .. | - 58,4 | - 62,8 | - 59,7 | - 76,4 | - 59,7 | - 49,4 | - 49,9 | - 35,3 | - 71,5 | - 34,7 | - 51,9 | 22,2 | 34,1 |
| Bruto nationaal produkt tegen markt- prijzen | 3.832,6 | 4.064,3 | 4.376,9 | 4.669,4 | 4.934,1 | 5.162,5 | 5.513,4 | 5.991,4 | 6.344,8 | 6.698,9 | 7.046,5 | 7.290,8 | 7.660,1 |

I - 3a. — BESTEDING VAN HET NATIONAAL PRODUCT

Ramingen in werkelijke prijzen

(miljarden franken)

Bron : NIS.

| | 1982 | 1983 | 1984 | 1985 | 1986 | 1987 | 1988 | 1989 | 1990 | 1991 | 1992 | 1993 | 1994 |
|--|----------------|----------------|----------------|----------------|----------------|----------------|----------------|----------------|----------------|----------------|----------------|----------------|----------------|
| A. Particuliere consumptie : | | | | | | | | | | | | | |
| 1. Voedingsmiddelen | 471,4 | 519,7 | 560,2 | 593,3 | 606,6 | 614,0 | 623,8 | 647,3 | 676,0 | 705,8 | 710,6 | 706,8 | 711,6 |
| 2. Dranken | 114,0 | 121,5 | 123,8 | 128,6 | 132,7 | 138,3 | 142,6 | 149,1 | 167,8 | 173,9 | 183,5 | 179,9 | 188,3 |
| 3. Tabakswaaren | 45,1 | 49,2 | 53,4 | 54,4 | 55,6 | 54,6 | 55,7 | 57,2 | 58,2 | 60,8 | 65,4 | 67,0 | 70,3 |
| 4. Kleding en ander persoonlijk goed | 213,6 | 216,7 | 224,2 | 237,7 | 250,9 | 263,7 | 278,6 | 294,5 | 325,2 | 337,4 | 348,6 | 348,5 | 345,3 |
| 5. Huur, taxes, water | 285,2 | 313,4 | 340,9 | 364,9 | 386,5 | 410,8 | 434,9 | 461,1 | 486,7 | 517,9 | 561,5 | 606,1 | 649,0 |
| 6. Verwarming en verlichting | 179,3 | 184,6 | 202,9 | 220,5 | 183,0 | 167,5 | 155,0 | 161,6 | 171,9 | 189,4 | 187,1 | 195,4 | 196,1 |
| 7. Duurzame huishoudartikelen | 230,9 | 233,5 | 242,8 | 258,5 | 292,4 | 314,2 | 337,5 | 366,8 | 397,6 | 420,8 | 423,8 | 411,5 | 419,7 |
| 8. Onderhoud van de woning | 106,4 | 113,2 | 120,0 | 125,6 | 132,1 | 135,3 | 136,9 | 142,4 | 150,2 | 157,6 | 166,9 | 171,2 | 177,4 |
| 9. Persoonlijke verzorging en hygiëne | 278,4 | 305,0 | 324,8 | 347,2 | 368,2 | 387,2 | 410,1 | 437,6 | 466,7 | 509,0 | 551,4 | 591,6 | 610,6 |
| 10. Vervoer | 291,0 | 315,7 | 337,8 | 357,7 | 352,6 | 371,0 | 401,1 | 440,2 | 482,9 | 507,9 | 536,1 | 522,6 | 556,8 |
| 11. Verkeer : PTT | 21,9 | 23,9 | 26,2 | 28,4 | 30,3 | 33,2 | 35,1 | 37,0 | 39,2 | 41,5 | 44,8 | 47,5 | 50,8 |
| 12. Vrijtijdsbesteding | 231,8 | 251,5 | 272,7 | 291,3 | 306,7 | 327,3 | 356,7 | 377,8 | 412,1 | 438,8 | 475,1 | 483,2 | 512,3 |
| 13. Onderwijs en onderzoek | 2,0 | 2,3 | 2,6 | 2,8 | 3,0 | 3,1 | 3,2 | 3,3 | 3,5 | 3,5 | 3,7 | 3,7 | 3,8 |
| 14. Financiële diensten | 56,6 | 53,1 | 64,6 | 69,8 | 80,6 | 98,3 | 104,3 | 114,3 | 116,6 | 119,0 | 126,3 | 127,6 | 134,8 |
| 15. Diverse diensten | 21,3 | 22,7 | 25,2 | 28,0 | 30,1 | 34,7 | 37,2 | 44,3 | 47,4 | 54,2 | 60,2 | 62,1 | 68,2 |
| 16. Persoonlijke uitgaven in het buitenland | 82,6 | 88,5 | 93,3 | 100,7 | 107,1 | 121,0 | 138,8 | 139,7 | 148,7 | 156,3 | 173,8 | 180,0 | 210,0 |
| 17. Minus : uitgaven van niet-ingezetenen in België | - 73,1 | - 94,8 | - 101,8 | - 105,1 | - 104,8 | - 114,8 | - 127,3 | - 125,5 | - 128,6 | - 130,1 | - 135,7 | - 142,7 | - 169,6 |
| Statistische aanpassing | - 9,1 | - 32,1 | - 38,4 | 0,7 | - 14,8 | - 0,9 | - 18,2 | 24,8 | - 14,3 | - 31,1 | - 43,7 | - 16,0 | 5,4 |
| Totaal ... | 2.549,3 | 2.687,5 | 2.875,4 | 3.105,1 | 3.198,7 | 3.358,6 | 3.505,8 | 3.773,5 | 4.007,7 | 4.232,9 | 4.439,5 | 4.545,9 | 4.740,8 |
| B. Overheidsconsumptie : | | | | | | | | | | | | | |
| 1. Bezoldigingen en pensioenen | 546,5 | 558,8 | 587,6 | 626,2 | 650,3 | 647,5 | 652,2 | 688,9 | 727,0 | 783,4 | 829,7 | 880,3 | 925,3 |
| 2. Lopende aankopen van goederen en diensten | 139,2 | 147,9 | 152,8 | 167,2 | 173,0 | 179,1 | 173,6 | 169,3 | 165,0 | 178,9 | 166,5 | 174,5 | 177,2 |
| 3. Betaalde huur | 5,3 | 5,5 | 5,8 | 6,7 | 7,3 | 7,5 | 8,1 | 8,1 | 8,9 | 9,2 | 15,6 | 11,8 | 12,8 |
| 4. Toegerekende afschrijvingen van administratieve- en onderwijsgebouwen van de openbare besturen .. | 8,9 | 9,3 | 9,8 | 10,6 | 11,5 | 12,7 | 14,2 | 16,1 | 16,6 | 17,8 | 18,7 | 19,3 | 20,0 |
| 5. Afschrijvingen meubilering en materieel | 3,7 | 3,9 | 4,2 | 4,4 | 4,7 | 5,0 | 4,9 | 5,1 | 5,2 | 5,2 | 5,2 | 5,1 | 5,1 |
| Totaal ... | 703,5 | 725,5 | 760,2 | 815,2 | 846,7 | 851,8 | 853,0 | 887,5 | 922,7 | 994,4 | 1.035,6 | 1.091,0 | 1.140,4 |
| C. Bruto binnenlandse kapitaalvorming : | | | | | | | | | | | | | |
| 1. Landbouw, bosbouw en visserij ... | 15,1 | 17,0 | 17,7 | 18,2 | 18,9 | 20,2 | 19,8 | 20,8 | 24,7 | 18,7 | 19,7 | 17,6 | 18,2 |
| 2. Extractieve nijverheid | 3,3 | 4,7 | 5,0 | 4,0 | 3,6 | 1,4 | 3,3 | 6,6 | 9,7 | 9,9 | 7,3 | 6,7 | 7,1 |
| 3. Verwerkende nijverheid | 122,4 | 126,7 | 140,3 | 157,5 | 178,4 | 191,5 | 237,7 | 299,3 | 368,5 | 366,9 | 336,9 | 247,8 | 239,1 |
| 4. Bouwnijverheid | 11,3 | 8,8 | 11,3 | 12,6 | 15,1 | 15,2 | 22,9 | 25,3 | 29,7 | 27,4 | 27,2 | 23,8 | 25,4 |
| 5. Elektriciteit, gas en water | 42,3 | 40,9 | 45,5 | 47,8 | 41,0 | 37,8 | 37,9 | 46,3 | 42,1 | 45,2 | 55,7 | 62,3 | 62,3 |
| 6. Handel, bank- en verzekeringswezen | 82,1 | 89,1 | 101,7 | 113,7 | 129,2 | 147,2 | 174,0 | 197,9 | 213,0 | 213,3 | 210,4 | 196,5 | 198,8 |
| 7. Woongebouwen | 131,4 | 132,7 | 138,3 | 152,2 | 163,8 | 183,6 | 230,4 | 288,4 | 322,4 | 324,9 | 381,0 | 382,2 | 402,8 |
| 8. Vervoer en verkeer | 103,4 | 96,9 | 102,7 | 93,0 | 87,9 | 89,5 | 84,9 | 89,5 | 98,7 | 95,7 | 95,5 | 129,7 | 135,8 |
| 9. Overheid en onderwijs | 123,6 | 112,6 | 103,1 | 95,9 | 89,5 | 84,9 | 91,5 | 78,4 | 82,6 | 90,4 | 100,4 | 102,2 | 108,6 |
| 10. Andere diensten | 37,3 | 39,7 | 43,5 | 46,3 | 55,5 | 62,8 | 80,5 | 100,7 | 112,3 | 118,4 | 120,8 | 125,2 | 131,3 |
| 11. Veranderingen der voorraden | 7,7 | - 21,9 | 25,5 | - 34,9 | - 26,7 | 11,1 | 23,9 | 11,5 | 6,2 | 2,1 | 10,1 | - 4,8 | 15,2 |
| Statistische aanpassing | - 2,4 | - 7,6 | - 9,7 | 0,2 | - 3,5 | - 0,2 | - 5,2 | 7,7 | - 4,6 | - 6,9 | - 13,3 | - 4,5 | 1,5 |
| Totaal ... | 677,4 | 639,4 | 724,8 | 706,6 | 752,7 | 845,0 | 1.001,7 | 1.172,3 | 1.305,3 | 1.303,3 | 1.351,7 | 1.284,8 | 1.346,2 |
| D. Netto-uitvoer van goederen en diensten : | | | | | | | | | | | | | |
| 1. Factorinkomens ontvangen van het buitenland | 538,5 | 508,2 | 608,8 | 722,1 | 653,0 | 632,3 | 758,3 | 1.130,5 | 1.244,8 | 1.465,1 | 1.664,3 | 1.678,6 | 1.784,9 |
| 2. Uitvoer van goederen en diensten | 2.794,3 | 3.078,9 | 3.505,2 | 3.644,9 | 3.522,9 | 3.608,8 | 4.028,8 | 4.629,8 | 4.738,7 | 4.845,6 | 4.977,9 | 4.997,7 | 5.430,7 |
| Totale uitvoer ... | 3.332,8 | 3.587,1 | 4.114,0 | 4.367,0 | 4.175,9 | 4.241,1 | 4.787,1 | 5.760,3 | 5.983,5 | 6.310,7 | 6.642,2 | 6.676,3 | 7.215,6 |
| 3. Factorinkomens betaald aan het buitenland | 596,9 | 571,0 | 668,5 | 798,5 | 712,7 | 681,7 | 808,2 | 1.165,8 | 1.316,3 | 1.499,8 | 1.716,2 | 1.656,4 | 1.750,8 |
| 4. Invoer van goederen en diensten ... | 2.833,5 | 3.004,3 | 3.429,0 | 3.525,9 | 3.327,2 | 3.452,3 | 3.826,0 | 4.436,4 | 4.558,1 | 4.642,6 | 4.706,3 | 4.650,8 | 5.032,1 |
| Totale invoer ... | 3.430,4 | 3.575,3 | 4.097,5 | 4.324,4 | 4.039,9 | 4.134,0 | 4.634,2 | 5.602,2 | 5.874,4 | 6.142,4 | 6.422,5 | 6.307,2 | 6.782,9 |
| Netto-uitvoer ... | - 97,6 | 11,8 | 16,5 | 42,6 | 136,0 | 107,1 | 152,9 | 158,1 | 109,1 | 168,3 | 219,7 | 369,1 | 432,7 |
| Bruto nationaal product tegen marktprijzen | 3.832,6 | 4.064,3 | 4.376,9 | 4.669,4 | 4.934,1 | 5.162,5 | 5.513,4 | 5.991,4 | 6.344,8 | 6.698,9 | 7.046,5 | 7.290,8 | 7.660,1 |

I - 3b. — BESTEDING VAN HET NATIONAAL PRODUKT

Ramingen in prijzen van 1985

(miljarden franken)

Bron : NIS.

| | 1982 | 1983 | 1984 | 1985 | 1986 | 1987 | 1988 | 1989 | 1990 | 1991 | 1992 | 1993 | 1994 |
|---|----------------|----------------|----------------|----------------|----------------|----------------|----------------|----------------|----------------|----------------|----------------|----------------|----------------|
| A. Particuliere consumptie : | | | | | | | | | | | | | |
| 1. Voedingsmiddelen | 571,1 | 573,3 | 578,5 | 593,3 | 599,8 | 608,5 | 615,2 | 622,5 | 631,3 | 650,1 | 659,7 | 663,3 | 657,1 |
| 2. Dranken | 132,9 | 130,5 | 129,0 | 128,6 | 128,7 | 133,8 | 136,8 | 138,4 | 148,1 | 146,9 | 151,7 | 148,6 | 154,3 |
| 3. Tabakswaaren | 59,3 | 57,5 | 58,2 | 54,4 | 52,2 | 48,9 | 49,6 | 46,9 | 45,0 | 45,5 | 44,3 | 41,2 | 40,4 |
| 4. Kleding en ander persoonlijk goed | 258,6 | 246,1 | 240,9 | 237,7 | 236,1 | 235,2 | 238,3 | 244,5 | 263,6 | 266,3 | 269,5 | 263,3 | 256,0 |
| 5. Huur, taxes, water | 343,1 | 349,7 | 357,0 | 364,9 | 372,9 | 380,9 | 390,1 | 399,4 | 408,8 | 419,0 | 429,5 | 440,2 | 450,4 |
| 6. Verwarming en verlichting | 211,1 | 205,7 | 211,3 | 220,5 | 215,9 | 219,8 | 209,1 | 208,0 | 213,3 | 233,0 | 234,0 | 236,6 | 236,1 |
| 7. Duurzame huishoudartikelen | 269,0 | 253,2 | 252,6 | 258,5 | 282,1 | 296,8 | 314,2 | 337,8 | 360,2 | 373,9 | 378,2 | 367,4 | 371,8 |
| 8. Onderhoud van de woning | 129,4 | 127,5 | 127,1 | 125,6 | 126,5 | 126,8 | 127,2 | 129,0 | 132,7 | 135,5 | 136,3 | 135,5 | 137,5 |
| 9. Persoonlijke verzorging en hygiëne | 337,3 | 343,0 | 341,2 | 347,2 | 349,8 | 358,5 | 373,4 | 388,1 | 395,5 | 405,1 | 416,9 | 414,5 | 414,5 |
| 10. Vervoer | 348,5 | 347,7 | 354,1 | 357,7 | 364,8 | 377,3 | 400,1 | 417,3 | 440,9 | 448,6 | 459,2 | 435,7 | 446,9 |
| 11. Verkeer : PTT | 26,8 | 27,4 | 27,2 | 28,4 | 29,2 | 31,9 | 33,8 | 35,7 | 36,6 | 38,9 | 41,5 | 42,7 | 42,9 |
| 12. Vrijtijdsbesteding | 287,4 | 287,2 | 291,4 | 291,3 | 293,9 | 304,4 | 325,5 | 335,0 | 350,4 | 356,8 | 365,6 | 361,2 | 372,2 |
| 13. Onderwijs en onderzoek | 2,6 | 2,7 | 2,7 | 2,8 | 2,8 | 2,9 | 3,0 | 3,0 | 3,1 | 3,1 | 3,2 | 3,2 | 3,3 |
| 14. Financiële diensten | 67,8 | 59,2 | 67,7 | 69,8 | 79,1 | 95,3 | 100,1 | 106,6 | 105,3 | 104,2 | 107,7 | 106,1 | 109,3 |
| 15. Diverse diensten | 25,2 | 25,0 | 26,5 | 28,0 | 28,4 | 31,8 | 33,5 | 39,0 | 40,6 | 44,5 | 47,7 | 47,4 | 50,9 |
| 16. Persoonlijke uitgaven in het buitenland | 100,0 | 98,6 | 99,5 | 100,7 | 102,0 | 112,3 | 126,0 | 121,8 | 122,6 | 122,0 | 132,4 | 134,4 | 156,8 |
| 17. Minus : uitgaven van niet-ingezetenen in België | - 88,4 | - 105,6 | - 108,5 | - 105,1 | - 99,8 | - 106,6 | - 115,5 | - 109,4 | - 106,0 | - 101,5 | - 98,5 | - 100,8 | - 117,0 |
| Statistische aanpassing | - 22,7 | - 18,9 | - 9,9 | 0,7 | 12,3 | 14,7 | 4,6 | 30,3 | - 7,7 | 1,9 | 20,4 | 33,2 | 38,0 |
| Totaal ... | 3.058,9 | 3.009,9 | 3.046,3 | 3.105,1 | 3.176,9 | 3.273,1 | 3.364,8 | 3.494,1 | 3.584,3 | 3.693,7 | 3.799,2 | 3.773,6 | 3.821,4 |
| B. Overheidsconsumptie : | | | | | | | | | | | | | |
| 1. Bezoldigingen en pensioenen | 606,1 | 608,5 | 615,2 | 626,2 | 635,4 | 632,3 | 630,8 | 639,1 | 643,9 | 654,9 | 668,9 | 676,3 | 690,3 |
| 2. Lopende aankopen van goederen en diensten | 163,3 | 163,1 | 159,3 | 167,2 | 172,0 | 176,9 | 170,2 | 159,9 | 151,2 | 159,5 | 144,6 | 147,3 | 146,0 |
| 3. Betaalde huur | 6,4 | 6,2 | 6,1 | 6,7 | 7,1 | 6,9 | 7,2 | 7,0 | 7,5 | 7,5 | 12,0 | 8,6 | 9,0 |
| 4. Toegerekende afschrijvingen van administratieve- en onderwijsgebouwen van de openbare besturen | 10,8 | 10,4 | 10,3 | 10,6 | 11,0 | 11,7 | 12,7 | 13,8 | 13,8 | 14,5 | 14,4 | 14,1 | 14,0 |
| 5. Afschrijvingen meubilering en materieel | 4,5 | 4,4 | 4,4 | 4,4 | 4,5 | 4,6 | 4,4 | 4,4 | 4,3 | 4,2 | 4,0 | 3,7 | 3,5 |
| Totaal ... | 790,9 | 792,7 | 795,3 | 815,2 | 830,0 | 832,5 | 825,3 | 824,2 | 820,6 | 840,6 | 843,5 | 850,1 | 862,8 |
| C. Bruto binnenlandse kapitaalvorming : | | | | | | | | | | | | | |
| 1. Landbouw, bosbouw en visserij ... | 17,4 | 18,2 | 18,3 | 18,2 | 18,6 | 19,9 | 19,1 | 19,5 | 22,6 | 16,4 | 17,2 | 14,9 | 15,0 |
| 2. Extractieve nijverheid | 3,7 | 4,9 | 5,1 | 4,0 | 3,5 | 1,4 | 3,2 | 6,2 | 8,7 | 8,6 | 6,2 | 5,6 | 5,9 |
| 3. Verwerkende nijverheid | 135,8 | 134,3 | 143,9 | 157,5 | 175,8 | 189,0 | 231,3 | 281,7 | 339,4 | 330,3 | 297,5 | 216,4 | 206,2 |
| 4. Bouwnijverheid | 12,8 | 9,4 | 11,7 | 12,6 | 14,8 | 14,8 | 22,1 | 23,3 | 26,8 | 24,1 | 23,3 | 20,2 | 21,3 |
| 5. Elektriciteit, gas en water | 47,8 | 44,3 | 47,4 | 47,8 | 41,0 | 37,9 | 37,3 | 43,5 | 38,6 | 40,6 | 48,9 | 53,8 | 53,0 |
| 6. Handel, bank- en verzekeringswezen | 94,3 | 96,9 | 105,9 | 113,7 | 128,2 | 145,9 | 168,9 | 183,8 | 191,9 | 187,6 | 180,1 | 166,0 | 165,3 |
| 7. Woongebouwen | 148,4 | 146,0 | 145,5 | 152,2 | 159,3 | 171,5 | 209,7 | 249,6 | 270,7 | 268,5 | 302,0 | 290,2 | 296,5 |
| 8. Vervoer en verkeer | 115,7 | 103,7 | 105,6 | 93,0 | 87,4 | 88,8 | 82,7 | 83,4 | 89,7 | 85,2 | 83,4 | 112,3 | 115,5 |
| 9. Overheid en onderwijs | 138,1 | 122,4 | 107,4 | 95,9 | 90,3 | 86,0 | 90,7 | 74,2 | 76,2 | 82,4 | 88,3 | 88,4 | 91,3 |
| 10. Andere diensten | 42,8 | 43,2 | 45,4 | 46,3 | 55,1 | 62,4 | 78,3 | 93,7 | 101,5 | 104,7 | 103,7 | 105,8 | 108,9 |
| 11. Veranderingen der voorraden | 9,1 | - 24,2 | 26,9 | - 34,9 | - 25,2 | 10,7 | 22,4 | 10,2 | 5,7 | 1,5 | 8,2 | - 3,7 | 11,4 |
| Statistische aanpassing | - 5,6 | - 4,4 | - 2,5 | 0,2 | 2,9 | 3,7 | 1,3 | 9,4 | - 2,5 | 0,6 | 6,3 | 9,5 | 10,9 |
| Totaal ... | 760,2 | 694,8 | 760,5 | 706,6 | 751,7 | 831,9 | 966,8 | 1.078,6 | 1.169,3 | 1.150,4 | 1.165,0 | 1.079,4 | 1.101,3 |
| D. Netto-uitvoer van goederen en diensten : | | | | | | | | | | | | | |
| 1. Factorinkomens ontvangen van het buitenland | 655,8 | 583,6 | 648,5 | 722,1 | 630,1 | 596,4 | 702,2 | 999,2 | 1.067,0 | 1.222,0 | 1.343,9 | 1.300,1 | 1.350,9 |
| 2. Uitvoer van goederen en diensten | 3.325,7 | 3.417,5 | 3.604,5 | 3.644,9 | 3.845,2 | 4.096,4 | 4.445,9 | 4.772,2 | 4.968,6 | 5.096,3 | 5.294,1 | 5.378,1 | 5.811,1 |
| Totale uitvoer ... | 3.981,5 | 4.001,1 | 4.253,0 | 4.367,0 | 4.475,3 | 4.692,8 | 5.148,1 | 5.771,4 | 6.035,6 | 6.318,3 | 6.638,0 | 6.678,2 | 7.162,0 |
| 3. Factorinkomens betaald aan het buitenland | 726,3 | 655,2 | 712,2 | 798,5 | 687,2 | 642,6 | 748,5 | 1.031,0 | 1.129,3 | 1.252,1 | 1.386,9 | 1.284,8 | 1.327,0 |
| 4. Invoer van goederen en diensten .. | 3.351,5 | 3.309,3 | 3.500,1 | 3.525,9 | 3.793,2 | 4.127,6 | 4.456,1 | 4.849,1 | 5.044,4 | 5.160,7 | 5.378,7 | 5.451,2 | 5.841,6 |
| Totale invoer ... | 4.077,8 | 3.964,5 | 4.212,3 | 4.324,4 | 4.480,4 | 4.770,2 | 5.204,6 | 5.880,1 | 6.173,7 | 6.412,8 | 6.765,6 | 6.736,0 | 7.168,6 |
| Netto-uitvoer ... | - 96,3 | 36,6 | 40,7 | 42,6 | - 5,1 | - 77,4 | - 56,5 | - 108,7 | - 138,1 | - 94,5 | - 127,6 | - 57,8 | - 6,6 |
| Bruto nationaal produkt tegen marktprijzen | 4.513,7 | 4.534,0 | 4.642,8 | 4.669,4 | 4.753,5 | 4.860,2 | 5.100,4 | 5.288,1 | 5.436,2 | 5.590,3 | 5.680,1 | 5.654,4 | 5.778,9 |

I - 4. — CONJUNCTUURTESTS

Synthetische curven

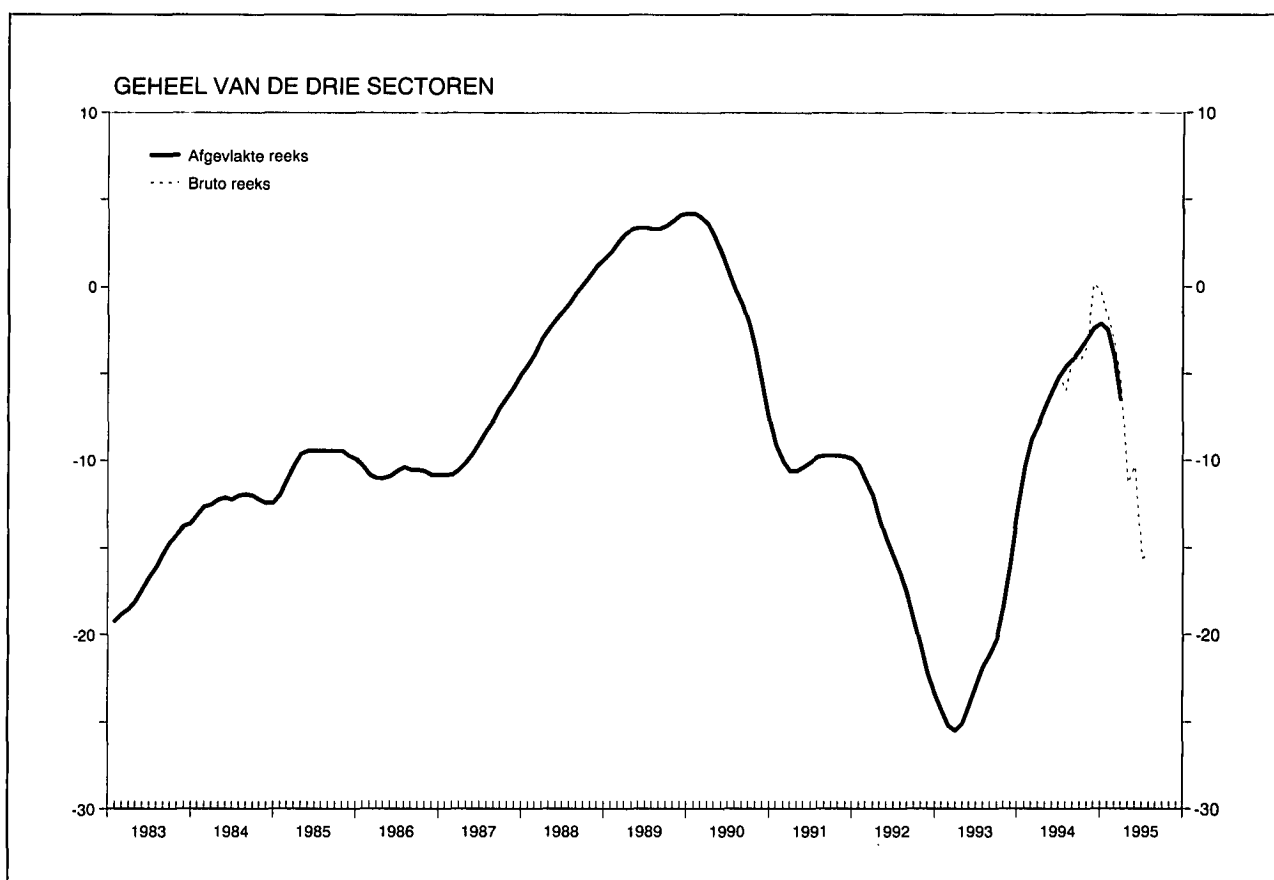

Resultaten van de maand juli

Na een forse daling tijdens de vorige maand, stabiliseerde de synthetische bruto indicator van de Nationale Bank in de maand juli. Die ontwikkeling is het resultaat van een lichte stijging van de bruto indicator in de verwerkende nijverheid en van een achteruitgang in de bouw en, vooral, in de handel.

De synthetische afgevlakte indicator, waarin de extreme waarden verwijderd zijn, is opnieuw gedaald, hetgeen een weerspiegeling is van de verslechtering van het conjuncturele klimaat, waargenomen door de ondernemers in de loop van het tweede kwartaal van 1995. In elk van die activiteitstakken die door de conjunctuurenquêtes bestreken worden, liep de afgevlakte indicator terug.

I - 4. — CONJUNCTUURTESTS (vervolg 1)

Synthetische curven

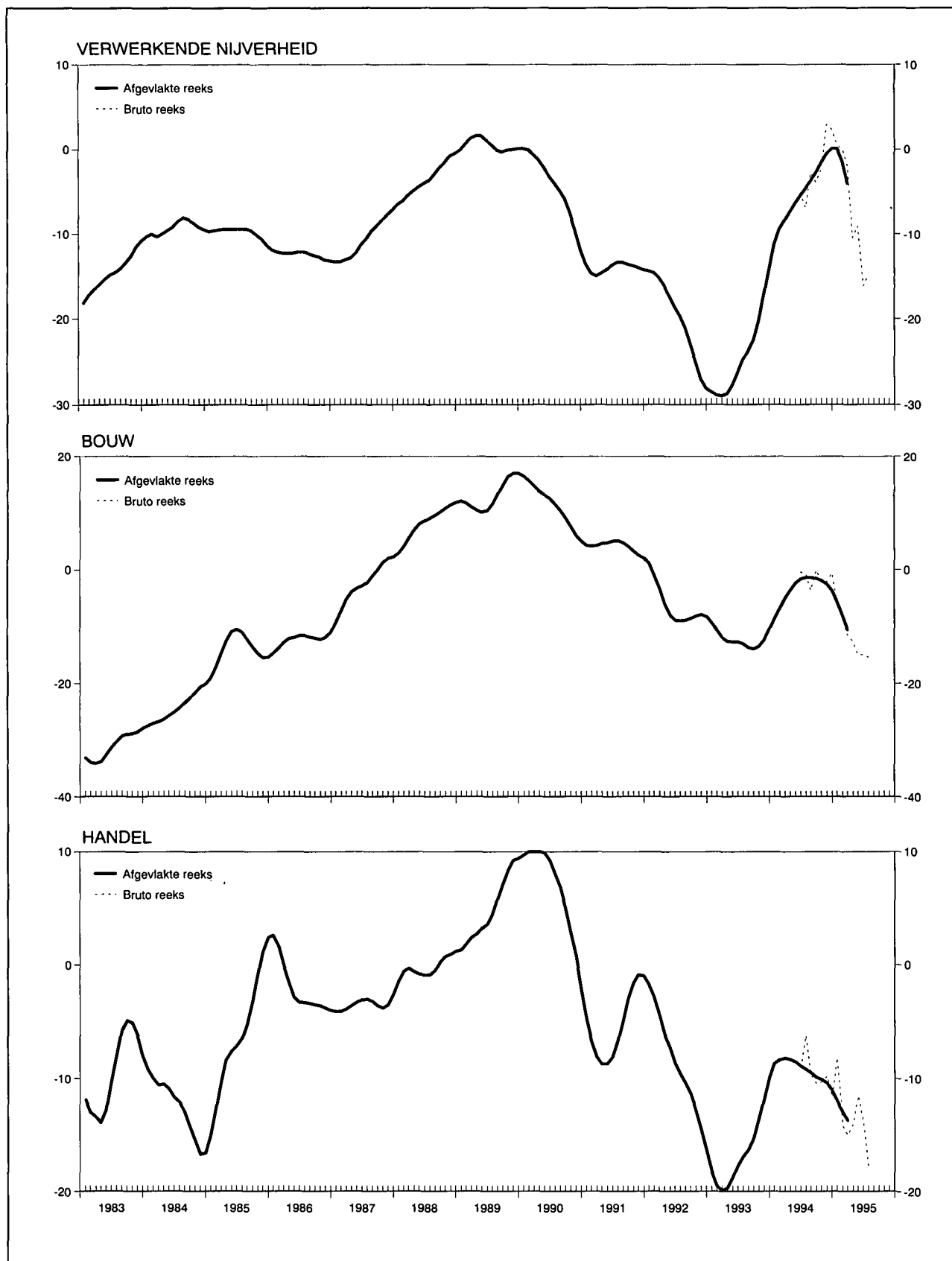

I - 4a. — CONJUNCTUURTESTS

Getalwaarde van de synthetische curven

| | Verwerkende nijverheid | | Bouwnijverheid exclusief burgerlijke bouwkunde en wegenwerken | | Handel | | Gezamenlijke curve | | Bouwnijverheid inclusief burgerlijke bouwkunde en wegenwerken ¹ | |
|--------------------|-------------------------------|--------------------------------|---|--------------------------------|-------------------------------|--------------------------------|-------------------------------|--------------------------------|--|--------------------------------|
| | Afgevlakte reeks ² | Seizoen-gezuiverde bruto reeks | Afgevlakte reeks ² | Seizoen-gezuiverde bruto reeks | Afgevlakte reeks ² | Seizoen-gezuiverde bruto reeks | Afgevlakte reeks ² | Seizoen-gezuiverde bruto reeks | Afgevlakte reeks ² | Seizoen-gezuiverde bruto reeks |
| 1992 Juli | -19,6 | -19,4 | - 9,0 | - 6,7 | - 9,6 | -10,5 | -16,5 | -16,2 | - 8,7 | - 8,1 |
| Augustus | -21,0 | -19,9 | - 8,9 | - 9,9 | -10,4 | -12,8 | -17,6 | -17,3 | - 9,0 | -10,9 |
| September | -23,0 | -21,0 | - 8,6 | -12,9 | -11,4 | - 9,5 | -19,1 | -18,1 | - 8,8 | -13,4 |
| Oktober | -25,0 | -27,9 | - 8,1 | - 8,3 | -12,8 | -11,0 | -20,6 | -22,4 | - 8,1 | - 9,0 |
| November | -27,0 | -28,0 | - 7,9 | - 4,1 | -14,5 | -17,7 | -22,1 | -22,9 | - 7,6 | - 4,8 |
| December | -28,1 | -27,3 | - 8,3 | - 3,7 | -16,3 | -13,3 | -23,4 | -21,7 | - 7,4 | - 4,6 |
| 1993 Januari | -28,5 | -31,0 | - 9,4 | - 7,6 | -18,2 | -23,3 | -24,3 | -26,3 | - 8,1 | - 6,7 |
| Februari | -28,9 | -30,5 | -10,6 | -12,1 | -19,5 | -21,5 | -25,2 | -26,4 | - 9,0 | -10,3 |
| Maart | -29,0 | -28,3 | -11,9 | -15,0 | -19,9 | -16,5 | -25,5 | -24,5 | -10,0 | -14,1 |
| April | -28,7 | -29,0 | -12,6 | -15,0 | -19,7 | -20,0 | -25,1 | -25,6 | -10,5 | -12,1 |
| Mei | -27,7 | -29,8 | -12,7 | -12,7 | -18,8 | -27,3 | -24,1 | -26,9 | -10,5 | -10,5 |
| Juni | -26,3 | -24,3 | -12,7 | -12,7 | -17,7 | -15,8 | -22,9 | -21,3 | -10,8 | - 9,4 |
| Juli | -24,8 | -26,4 | -13,0 | - 9,0 | -16,9 | -18,3 | -21,8 | -22,6 | -11,5 | - 7,9 |
| Augustus | -23,7 | -22,8 | -13,7 | -15,6 | -16,3 | -16,0 | -21,1 | -20,7 | -12,2 | -13,4 |
| September | -22,5 | -22,8 | -13,9 | -15,3 | -15,3 | -16,0 | -20,2 | -20,7 | -12,6 | -15,6 |
| Oktober | -20,3 | -23,1 | -13,5 | -12,1 | -13,6 | -16,7 | -18,4 | -20,5 | -12,2 | -13,2 |
| November | -17,3 | -18,6 | -12,4 | -15,6 | -11,8 | - 9,0 | -15,8 | -16,7 | -10,9 | -11,2 |
| December | -14,2 | -11,0 | -10,5 | -10,0 | - 9,9 | -10,0 | -13,0 | -10,7 | - 9,1 | - 5,6 |
| 1994 Januari | -11,2 | -10,8 | - 8,6 | - 6,3 | - 8,7 | - 7,3 | -10,4 | - 9,6 | - 7,3 | - 4,5 |
| Februari | - 9,4 | -10,1 | - 6,8 | - 9,1 | - 8,3 | - 5,5 | - 8,8 | - 9,3 | - 5,9 | - 9,2 |
| Maart | - 8,4 | - 7,0 | - 5,0 | - 5,7 | - 8,2 | - 8,5 | - 7,9 | - 7,0 | - 4,8 | - 6,6 |
| April | - 7,3 | - 7,5 | - 3,6 | - 2,4 | - 8,3 | -11,8 | - 6,9 | - 7,4 | - 3,9 | - 4,5 |
| Mei | - 6,3 | - 4,5 | - 2,4 | - 2,0 | - 8,5 | - 5,7 | - 5,9 | - 4,3 | - 3,2 | - 2,5 |
| Juni | - 5,5 | - 5,1 | - 1,6 | - 0,4 | - 8,9 | - 9,0 | - 5,2 | - 5,0 | - 2,7 | - 2,0 |
| Juli | - 4,6 | - 6,9 | - 1,4 | - 0,7 | - 9,2 | - 6,2 | - 4,6 | - 5,9 | - 2,4 | - 0,4 |
| Augustus | - 3,7 | - 2,8 | - 1,4 | - 3,6 | - 9,5 | - 9,7 | - 4,2 | - 4,0 | - 2,4 | - 3,5 |
| September | - 2,8 | - 3,9 | - 1,5 | - 0,1 | - 9,9 | -10,5 | - 3,7 | - 4,3 | - 2,5 | - 2,4 |
| Oktober | - 1,6 | - 2,4 | - 1,9 | - 2,0 | -10,1 | -10,3 | - 3,1 | - 3,5 | - 2,6 | - 2,6 |
| November | - 0,6 | + 2,9 | - 2,5 | - 2,1 | -10,4 | - 9,8 | - 2,5 | + 0,2 | - 3,3 | - 1,8 |
| December | + 0,1 | + 2,3 | - 3,7 | - 0,6 | -11,1 | -11,7 | - 2,2 | - 0,2 | - 4,7 | - 3,1 |
| 1995 Januari | + 0,1 | + 0,5 | - 5,7 | - 5,9 | -12,0 | - 8,2 | - 2,6 | - 1,8 | - 6,4 | - 7,5 |
| Februari | - 1,4 | 0,0 | - 8,2 | - 7,9 | -13,0 | -14,2 | - 4,1 | - 3,3 | - 8,6 | - 8,7 |
| Maart | - 4,0 | - 1,9 | -10,6 | -11,4 | -13,7 | -15,0 | - 6,4 | - 5,3 | -10,6 | -10,1 |
| April | . | -10,4 | . | -12,7 | . | -14,0 | . | -11,3 | . | -12,8 |
| Mei | . | - 9,0 | . | -14,9 | . | -11,5 | . | -10,3 | . | -13,7 |
| Juni | . | -16,1 | . | -14,9 | . | -13,8 | . | -15,6 | . | -15,6 |
| Juli | . | -14,8 | . | -15,4 | . | -18,0 | . | -15,4 | . | -15,8 |

¹ Gewogen gemiddelde van de curve van de rompwerken van gebouwen (70 pct.) en van de curve van de burgerlijke bouwkunde en de wegenwerken (30 pct.). Ofschoon de sector van de burgerlijke bouwkunde en wegenwerken niet in aanmerking werd genomen voor de berekening van de gezamenlijke synthetische curve — zijn ontwikkeling verloopt normaal immers niet parallel met die van de

conjunctuur — is het evenwel belangrijk over een indicator te beschikken die betrekking heeft op de gezamenlijke bouwnijverheid daar de meeste statistieken verband houden met de gezamenlijke bouwnijverheid.

² De afvlakking gebeurt op grond van de seizoengezuiverde bruto reeks.

I - 4b.1 — VERWERKENDE NIJVERHEID

Getalwaarde van de synthetische curve en van haar componenten

| | Verloop | | | | | | Beoordeling | | | | | | Vooruitzichten | | | | Synthetische curve | | p.m. Verkoopprijzen ¹ | | | |
|--------------|-------------------------------|--------------------------------|-------------------------------|--------------------------------|-------------------------------|--------------------------------|-------------------------------|--------------------------------|-------------------------------|--------------------------------|--------------------------------|--------------------------------|-------------------------------|--------------------------------|-------------------------------|--------------------------------|-------------------------------|--------------------------------|----------------------------------|--------------------------------|-------------------------------|--------------------------------|
| | produktietempo | | binnenlandse bestellingen | | buitenlandse bestellingen | | totale orderpositie | | buitenlandse orderpositie | | voorraden afgewerkte producten | | tewerkstelling | | vraag | | | | verloop | | vooruitzichten | |
| | Afgevlakte reeks ² | Seizoen-gezuiverde bruto reeks | Afgevlakte reeks ² | Seizoen-gezuiverde bruto reeks | Afgevlakte reeks ² | Seizoen-gezuiverde bruto reeks | Afgevlakte reeks ² | Seizoen-gezuiverde bruto reeks | Afgevlakte reeks ² | Seizoen-gezuiverde bruto reeks | Afgevlakte reeks ² | Seizoen-gezuiverde bruto reeks | Afgevlakte reeks ² | Seizoen-gezuiverde bruto reeks | Afgevlakte reeks ² | Seizoen-gezuiverde bruto reeks | Afgevlakte reeks ² | Seizoen-gezuiverde bruto reeks | Afgevlakte reeks ² | Seizoen-gezuiverde bruto reeks | Afgevlakte reeks ² | Seizoen-gezuiverde bruto reeks |
| 1993 Juli | - 8,1 | - 9 | -22,3 | -22 | -14,6 | -18 | -44,1 | -45 | -49,0 | -50 | +11,0 | +14 | -23,3 | -22 | -29,5 | -31 | -24,8 | -26,4 | - 9,3 | - 8 | - 2,3 | 0 |
| Augustus | - 7,6 | - 3 | -21,1 | -15 | -12,3 | -12 | -42,6 | -41 | -47,6 | -49 | +10,5 | +10 | -22,0 | -23 | -27,1 | -29 | -23,7 | -22,8 | - 7,9 | - 9 | - 2,0 | 0 |
| September | - 7,1 | - 6 | -19,4 | -24 | -10,0 | - 3 | -41,0 | -45 | -45,6 | -47 | + 9,6 | +11 | -20,8 | -19 | -23,4 | -27 | -22,5 | -22,8 | - 6,9 | - 6 | - 2,0 | - 2 |
| Oktober | - 6,0 | -13 | -17,4 | -24 | - 8,0 | -20 | -39,0 | -40 | -43,1 | -43 | + 7,9 | + 9 | -19,5 | -21 | -18,8 | -15 | -20,3 | -23,1 | - 6,3 | - 6 | - 2,0 | - 2 |
| November | - 3,6 | - 9 | -14,9 | -15 | - 4,6 | - 8 | -36,6 | -37 | -39,6 | -40 | + 5,6 | + 6 | -18,0 | -19 | -13,5 | -15 | -17,3 | -18,6 | - 6,0 | + 1 | - 1,8 | - 3 |
| December | - 1,1 | + 4 | -13,0 | -10 | - 0,4 | +13 | -33,6 | -34 | -35,9 | -37 | + 3,4 | + 1 | -16,3 | -16 | - 9,8 | - 7 | -14,2 | -11,0 | - 6,0 | - 1 | - 1,0 | - 5 |
| 1994 Januari | + 1,1 | + 1 | -12,0 | -11 | + 2,9 | - 4 | -30,6 | -30 | -32,6 | -30 | + 1,5 | - 1 | -14,1 | -15 | - 6,9 | + 2 | -11,2 | -10,8 | - 6,0 | - 8 | 0 | + 2 |
| Februari | + 3,0 | + 2 | -10,4 | -13 | + 5,6 | + 7 | -27,9 | -27 | -29,4 | -30 | + 0,6 | + 2 | -12,3 | -11 | - 4,8 | - 7 | - 9,4 | -10,1 | - 5,3 | -13 | + 1,3 | 0 |
| Maart | + 4,4 | + 3 | - 8,4 | - 4 | + 7,0 | +10 | -25,5 | -26 | -26,9 | -27 | + 0,4 | - 2 | -10,9 | - 9 | - 3,6 | - 5 | - 8,4 | - 7,0 | - 3,8 | - 6 | + 3,1 | + 2 |
| April | + 5,5 | + 9 | - 6,4 | -14 | + 7,0 | + 3 | -23,6 | -23 | -24,8 | -23 | + 0,3 | 0 | -10,1 | -10 | - 2,5 | - 2 | - 7,3 | - 7,5 | - 2,1 | 0 | + 5,5 | + 4 |
| Mei | + 6,4 | + 7 | - 4,1 | - 1 | + 7,0 | +13 | -21,8 | -22 | -22,6 | -20 | + 0,4 | + 2 | -10,0 | -10 | - 1,4 | - 1 | - 6,3 | - 4,5 | - 0,3 | 0 | + 8,0 | + 9 |
| Juni | + 6,3 | + 9 | - 2,8 | - 2 | + 6,6 | + 7 | -20,0 | -20 | -21,0 | -24 | + 0,5 | + 1 | - 9,9 | - 7 | + 0,4 | - 3 | - 5,5 | - 5,1 | + 1,0 | + 2 | +10,4 | +12 |
| Juli | + 5,3 | 0 | - 2,1 | - 5 | + 5,9 | - 2 | -18,5 | -18 | -19,4 | -20 | + 0,6 | 0 | - 9,6 | -13 | + 2,9 | + 3 | - 4,6 | - 6,9 | + 1,9 | + 1 | +12,3 | +12 |
| Augustus | + 4,4 | + 6 | - 1,5 | - 1 | + 5,8 | + 9 | -16,8 | -16 | -17,3 | -16 | + 0,9 | - 1 | - 9,4 | -11 | + 5,9 | + 6 | - 3,7 | - 2,8 | + 3,1 | + 2 | +14,0 | +13 |
| September | + 3,8 | + 3 | - 1,0 | - 2 | + 5,6 | + 4 | -14,6 | -17 | -14,5 | -18 | + 1,0 | + 1 | - 9,0 | - 9 | + 8,6 | + 9 | - 2,8 | - 3,9 | + 4,5 | + 5 | +16,1 | +15 |
| Oktober | + 4,1 | 0 | - 0,5 | 0 | + 6,0 | + 3 | -12,5 | -12 | -11,8 | -10 | + 0,9 | + 5 | - 8,5 | - 7 | +10,5 | +12 | - 1,6 | - 2,4 | + 6,4 | + 6 | +18,3 | +20 |
| November | + 5,5 | + 4 | - 0,3 | + 8 | + 7,5 | +24 | -10,6 | - 9 | - 9,5 | - 8 | + 0,6 | + 3 | - 7,5 | - 8 | +11,6 | +15 | - 0,6 | + 2,9 | + 8,3 | + 8 | +20,0 | +27 |
| December | + 6,9 | + 8 | - 0,6 | 0 | + 7,8 | +10 | - 9,9 | - 3 | - 8,3 | - 1 | + 0,4 | 0 | - 6,0 | - 9 | +11,0 | +13 | + 0,1 | + 2,3 | + 9,6 | +12 | +19,8 | +24 |
| 1995 Januari | + 8,1 | + 9 | - 1,4 | - 1 | + 7,1 | 0 | -10,6 | - 8 | - 8,5 | - 8 | + 1,0 | - 2 | - 4,6 | - 2 | + 9,0 | +12 | + 0,1 | + 0,5 | + 9,5 | +14 | +17,5 | +21 |
| Februari | + 7,6 | +11 | - 2,4 | - 3 | + 6,1 | +10 | -12,5 | -13 | -10,1 | - 6 | + 2,8 | 0 | - 4,0 | - 3 | + 5,8 | + 4 | - 1,4 | 0,0 | + 7,6 | +11 | +14,9 | +12 |
| Maart | + 5,1 | +13 | - 4,5 | - 3 | + 3,1 | + 5 | -15,4 | -14 | -13,4 | -12 | + 4,9 | + 7 | - 4,8 | - 1 | + 1,3 | + 4 | - 4,0 | - 1,9 | + 5,1 | + 2 | +11,8 | +11 |
| April | . | - 2 | . | -13 | . | - 7 | . | -19 | . | -17 | . | + 9 | . | - 9 | . | - 7 | . | -10,4 | . | 0 | . | +10 |
| Mei | . | - 1 | . | - 5 | . | + 3 | . | -23 | . | -25 | . | + 8 | . | - 7 | . | - 6 | . | - 9,0 | . | + 2 | . | + 7 |
| Juni | . | - 5 | . | -19 | . | -19 | . | -24 | . | -27 | . | +16 | . | -12 | . | - 7 | . | -16,1 | . | - 5 | . | + 6 |
| Juli | . | -10 | . | -18 | . | -12 | . | -22 | . | -28 | . | +15 | . | -12 | . | - 1 | . | -14,8 | . | - 2 | . | + 1 |

¹ De indicatoren van de prijzen worden niet in aanmerking genomen bij de berekening van de synthetische curve omdat ze geen conjunctureel patroon vertonen. Aangezien ze evenwel snelle en betrouwbare informatie verschaffen worden de prijs-indicatoren toch p.m. opgenomen.

² De afvlakking gebeurt op grond van de seizoengezuiverde bruto reeks.

I - 4b.2 — VERWERKENDE NIJVERHEID : BRUTORESULTATEN PER SECTOR

| | A. Beoordeling van de totale orderpositie ¹ | | | | | B. Beoordeling van de buitenlandse orderpositie ¹ | | | | | C. Beoordeling van het peil van de voorraden afgewerkte producten ¹ | | | | |
|---|--|-----------------------|-----------------------|-----------------------|------|--|-----------------------|-----------------------|-----------------------|------|--|-----------------------|-----------------------|-----------------------|------|
| | 1994 | | 1995 | | | 1994 | | 1995 | | | 1994 | | 1995 | | |
| | Juli | 4 ^e kwart. | 1 ^e kwart. | 2 ^e kwart. | Juli | Juli | 4 ^e kwart. | 1 ^e kwart. | 2 ^e kwart. | Juli | Juli | 4 ^e kwart. | 1 ^e kwart. | 2 ^e kwart. | Juli |
| Gezamenlijke nijverheid | - 17 | - 11 | - 10 | - 22 | - 20 | - 17 | - 10 | - 6 | - 23 | - 27 | - 2 | + 1 | 0 | + 13 | + 15 |
| I. Gebruiksgoederen | - 23 | - 24 | - 22 | - 31 | - 34 | - 21 | - 21 | - 15 | - 29 | - 34 | + 19 | + 15 | + 19 | + 27 | + 30 |
| II. Investeringsgoederen | - 23 | - 14 | - 8 | - 16 | - 8 | - 25 | - 17 | - 7 | - 14 | - 11 | - 12 | - 14 | - 13 | - 1 | + 4 |
| III. Halffabrikaten | - 17 | - 8 | - 11 | - 28 | - 24 | - 23 | - 10 | - 8 | - 32 | - 33 | + 1 | + 4 | + 4 | + 17 | + 20 |
| Textielnijverheid | - 26 | - 18 | - 30 | - 46 | - 33 | - 24 | - 18 | - 24 | - 42 | - 27 | + 24 | + 21 | + 27 | + 41 | + 32 |
| waaronder : Wol | - 55 | - 50 | - 52 | - 72 | - 61 | - 59 | - 52 | - 57 | - 67 | - 60 | + 28 | + 33 | + 27 | + 29 | + 26 |
| Katoen | - 2 | - 1 | - 23 | - 40 | - 35 | - 8 | - 2 | - 21 | - 34 | - 23 | + 28 | + 15 | + 32 | + 51 | + 40 |
| Tricot- en kousennijverheid | - 52 | - 50 | - 52 | - 44 | - 44 | - 40 | - 45 | - 54 | - 33 | - 31 | + 25 | + 7 | + 6 | + 11 | + 9 |
| Schoen- en kledingnijverheid | - 20 | - 28 | - 33 | - 34 | - 32 | - 33 | - 30 | - 29 | - 38 | - 33 | + 19 | + 9 | + 12 | + 16 | + 29 |
| waaronder : Schoenen | - 37 | - 30 | - 30 | - 62 | - 13 | - 50 | - 90 | - 60 | - 53 | - 41 | + 49 | + 28 | + 25 | + 27 | + 76 |
| Kleding | - 17 | - 28 | - 34 | - 29 | - 36 | - 32 | - 26 | - 27 | - 37 | - 33 | + 12 | + 5 | + 9 | + 15 | + 18 |
| Houtindustrie, fabricatie van houten meubelen | - 44 | - 42 | - 36 | - 44 | - 53 | - 35 | - 16 | - 25 | - 48 | - 50 | + 26 | + 21 | + 27 | + 34 | + 35 |
| waaronder : Hout | - 30 | - 35 | - 19 | - 31 | - 44 | - 12 | + 13 | + 15 | - 25 | - 42 | + 3 | + 5 | + 10 | + 22 | + 19 |
| Houten meubelen | - 53 | - 47 | - 48 | - 53 | - 59 | - 48 | - 34 | - 49 | - 60 | - 54 | + 42 | + 32 | + 39 | + 44 | + 47 |
| Papier en karton | + 21 | + 14 | - 5 | - 4 | - 2 | + 33 | + 16 | + 11 | - 5 | - 13 | - 16 | - 2 | - 12 | + 13 | + 11 |
| waaronder : Papier- en kartonfabricage | + 70 | + 53 | + 47 | + 18 | - 6 | + 53 | + 38 | + 25 | + 2 | - 14 | - 2 | - 5 | - 24 | + 22 | + 28 |
| Papier- en kartonverwerking | - 16 | - 16 | - 44 | - 22 | + 2 | - 17 | - 39 | - 24 | - 22 | - 9 | - 27 | 0 | - 2 | + 8 | - 1 |
| Ledernijverheid | - 66 | - 49 | + 40 | + 23 | - 70 | - 85 | - 57 | + 63 | + 35 | - 74 | + 14 | - 21 | + 23 | + 18 | 0 |
| Plasticverwerkende industrie | - 21 | + 11 | + 2 | + 16 | + 4 | - 20 | + 5 | - 12 | + 20 | - 3 | + 2 | + 6 | + 1 | + 13 | + 23 |
| Aardolie-industrie | + 39 | 0 | - 39 | - 13 | 0 | 0 | 0 | - 55 | - 13 | 0 | - 39 | - 13 | + 13 | + 3 | 0 |
| Vervaardiging en eerste verwerking van metalen | - 38 | - 20 | - 14 | - 40 | - 30 | - 42 | - 21 | - 8 | - 44 | - 45 | + 4 | - 4 | 0 | + 9 | + 14 |
| waaronder : Ferrometalen | - 48 | - 26 | - 15 | - 41 | - 31 | - 46 | - 25 | - 8 | - 47 | - 49 | - 1 | - 2 | - 1 | + 10 | + 12 |
| Non-ferrometalen | + 22 | + 20 | - 4 | - 45 | - 27 | - 1 | + 10 | - 6 | - 32 | - 27 | + 21 | - 6 | + 5 | + 10 | + 27 |
| Vervaardiging van steen, cement, glas e.a. | - 3 | + 21 | + 11 | - 14 | - 10 | - 7 | + 3 | + 5 | - 7 | - 4 | - 2 | - 20 | - 10 | - 3 | + 14 |
| waaronder : Bouwmaterialen, ceramiek voor bouw en nijverheid, vlakglas | - 2 | + 20 | + 9 | - 16 | - 14 | - 8 | - 10 | - 4 | - 13 | - 13 | - 1 | - 19 | - 11 | - 7 | + 14 |
| Chemische industrie | + 26 | + 24 | + 17 | + 1 | - 5 | + 27 | + 22 | + 24 | + 10 | + 4 | - 11 | + 2 | - 7 | + 9 | + 18 |
| Vervaardiging van kunstmatige en synthetische vezels ... | + 45 | + 45 | + 34 | + 33 | + 20 | + 36 | + 42 | + 30 | + 38 | + 30 | + 45 | + 47 | - 29 | - 47 | + 22 |
| Vervaardiging van producten uit metaal | - 28 | - 32 | - 16 | - 17 | - 13 | - 19 | - 21 | - 21 | - 19 | - 26 | - 1 | + 15 | + 19 | + 27 | + 10 |
| Machinebouw | - 23 | - 18 | - 17 | - 18 | - 8 | - 32 | - 18 | - 13 | - 18 | - 9 | - 9 | - 2 | - 9 | + 5 | + 8 |
| waaronder : Landbouwmachines en -tractoren | + 44 | + 42 | + 42 | + 38 | + 41 | + 53 | + 45 | + 41 | + 38 | + 40 | + 1 | + 5 | + 4 | + 22 | + 49 |
| Gereedschapsmachines | - 39 | + 18 | - 6 | + 11 | + 10 | - 2 | + 29 | + 33 | + 27 | + 50 | - 36 | - 19 | - 71 | - 32 | - 28 |
| Textielmachines | - 67 | - 68 | - 68 | - 53 | - 51 | - 65 | - 68 | - 69 | - 47 | - 41 | - | - | - | - | - |
| Motoren, compressoren, pompen | - 6 | - 14 | - 14 | - 34 | + 3 | - 6 | + 9 | + 10 | - 26 | + 10 | - 41 | - 15 | - 25 | + 4 | - 3 |
| Elektrotechnische industrie | - 40 | - 41 | - 20 | - 25 | - 17 | - 39 | - 30 | - 12 | - 25 | - 43 | - 34 | - 12 | - 26 | + 10 | + 1 |
| waaronder : Elektrotechnische uitrustingsgoederen | - 50 | - 46 | - 27 | - 27 | + 2 | - 54 | - 36 | - 25 | - 27 | - 13 | - 44 | - 16 | - 31 | + 4 | - 2 |
| Elektrische huishoudtoestellen, radio, TV | - 9 | - 30 | - 1 | - 23 | - 55 | - 4 | - 17 | + 11 | - 20 | - 98 | + 100 | + 49 | + 72 | + 67 | + 56 |
| Automobilbouw, fabrieken van onderdelen | 0 | - 10 | 0 | - 20 | - 30 | 0 | - 10 | 0 | - 20 | - 31 | 0 | 0 | 0 | 0 | 0 |
| Overige transportmiddelenfabrieken | - 54 | - 43 | - 27 | - 28 | - 26 | - 55 | - 60 | - 33 | - 29 | - 33 | 0 | 0 | + 2 | + 12 | + 36 |
| waaronder : Scheepsbouw | - 66 | - 66 | - 49 | - 40 | - 35 | - 76 | - 55 | - 17 | - 20 | - 13 | - | - | - | - | - |
| Fietsen en motorfietsen | - 100 | - 34 | + 7 | - 40 | - 64 | - 100 | 0 | + 67 | + 15 | 0 | 0 | 0 | + 7 | + 35 | + 36 |

¹ Netto verschil tussen de percentages van de antwoorden « hoger dan normaal » en « lager dan normaal ».

I - 4b.2 — VERWERKENDE NIJVERHEID : BRUTORESULTATEN PER SECTOR (vervolg 1)

| | D. Productiebelemmeringen ¹ | | | | | | | | | | | | | | | | | | | | | |
|---|--|-------|------|-------|-----|--------------------------------------|-------|------|-------|-----|----------------------------|-------|------|-------|-----|------------|-------|------|-------|-----|----|----|
| | Geen belemmering | | | | | Productie belemmerd door onvoldoende | | | | | | | | | | | | | | | | |
| | | | | | | vraag | | | | | geschoolde arbeidskrachten | | | | | uitrusting | | | | | | |
| | 1994 | | | 1995 | | 1994 | | | 1995 | | 1994 | | | 1995 | | 1994 | | | 1995 | | | |
| | Jun | Sept. | Dec. | Maart | Jun | Jun | Sept. | Dec. | Maart | Jun | Jun | Sept. | Dec. | Maart | Jun | Jun | Sept. | Dec. | Maart | Jun | | |
| Gezamenlijke nijverheid | 21 | 18 | 21 | 26 | 23 | 69 | 68 | 63 | 51 | 54 | 5 | 5 | 5 | 5 | 3 | 3 | 2 | 3 | 2 | 3 | 9 | 7 |
| I. Gebruiksgoederen | 19 | 13 | 19 | 17 | 18 | 72 | 75 | 73 | 72 | 70 | 3 | 2 | 2 | 3 | 2 | 3 | 1 | 2 | 2 | 2 | 2 | 2 |
| II. Investeringsgoederen | 27 | 26 | 26 | 28 | 26 | 63 | 64 | 60 | 54 | 50 | 7 | 7 | 7 | 6 | 5 | 3 | 2 | 1 | 6 | 4 | 4 | 4 |
| III. Halffabrikaten | 23 | 17 | 21 | 31 | 21 | 66 | 60 | 52 | 34 | 47 | 4 | 6 | 4 | 5 | 2 | 1 | 2 | 3 | 18 | 15 | 15 | 15 |
| Textielnijverheid | 25 | 23 | 21 | 24 | 16 | 64 | 68 | 70 | 64 | 76 | 4 | 11 | 3 | 3 | 1 | 2 | 2 | 2 | 4 | 5 | 5 | 5 |
| waaronder : Wol | 14 | 18 | 15 | 11 | 17 | 80 | 73 | 78 | 81 | 81 | 6 | 9 | 4 | 6 | 2 | 0 | 0 | 0 | 0 | 0 | 0 | 0 |
| Katoen | 39 | 32 | 28 | 20 | 16 | 55 | 63 | 65 | 65 | 78 | 3 | 15 | 2 | 2 | 1 | 5 | 1 | 3 | 2 | 4 | 4 | 4 |
| Tricot- en kousennijverheid | 12 | 17 | 19 | 15 | 13 | 71 | 65 | 64 | 72 | 74 | 4 | 8 | 7 | 10 | 4 | 2 | 6 | 5 | 0 | 2 | 2 | 2 |
| Schoen- en kledingnijverheid | 23 | 20 | 25 | 20 | 22 | 62 | 69 | 63 | 76 | 66 | 4 | 2 | 2 | 6 | 3 | 3 | 0 | 0 | 0 | 0 | 0 | 0 |
| waaronder : Schoenen | 49 | 63 | 49 | 49 | 49 | 37 | 37 | 51 | 51 | 51 | 0 | 0 | 0 | 0 | 0 | 0 | 0 | 0 | 0 | 0 | 0 | 0 |
| Kleding | 18 | 11 | 19 | 13 | 16 | 67 | 76 | 66 | 82 | 69 | 4 | 2 | 3 | 7 | 4 | 3 | 0 | 0 | 0 | 0 | 0 | 0 |
| Houtindustrie, fabricatie van houten meubelen | 18 | 17 | 21 | 17 | 13 | 71 | 78 | 71 | 76 | 76 | 6 | 5 | 4 | 5 | 5 | 1 | 1 | 1 | 3 | 3 | 3 | 3 |
| waaronder : Hout | 37 | 35 | 33 | 33 | 28 | 48 | 61 | 57 | 57 | 55 | 9 | 6 | 3 | 6 | 4 | 2 | 0 | 0 | 4 | 6 | 6 | 6 |
| Houten meubelen | 4 | 3 | 11 | 6 | 3 | 88 | 91 | 82 | 90 | 91 | 4 | 4 | 4 | 5 | 6 | 0 | 2 | 2 | 2 | 1 | 1 | 1 |
| Papier en karton | 31 | 27 | 40 | 26 | 32 | 53 | 66 | 49 | 58 | 54 | 3 | 0 | 4 | 5 | 7 | 1 | 1 | 2 | 5 | 2 | 2 | 2 |
| waaronder : Papier- en kartonfabricage | 57 | 56 | 55 | 52 | 59 | 18 | 42 | 32 | 27 | 26 | 0 | 0 | 0 | 0 | 2 | 0 | 2 | 2 | 9 | 2 | 2 | 2 |
| Papier- en kartonverwerking | 9 | 6 | 28 | 7 | 11 | 81 | 84 | 62 | 82 | 76 | 6 | 0 | 7 | 9 | 10 | 2 | 1 | 2 | 3 | 3 | 3 | 3 |
| Ledernijverheid | 0 | 0 | 0 | 0 | 0 | 48 | 100 | 100 | 46 | 100 | 0 | 0 | 0 | 0 | 0 | 66 | 14 | 14 | 69 | 14 | 14 | 14 |
| Plasticverwerkende industrie | 34 | 21 | 41 | 40 | 39 | 66 | 59 | 40 | 42 | 35 | 0 | 0 | 0 | 0 | 0 | 0 | 0 | 0 | 18 | 0 | 0 | 0 |
| Aardolie-industrie | — | — | — | — | — | — | — | — | — | — | — | — | — | — | — | — | — | — | — | — | — | — |
| Vervaardiging en eerste verwerking van metalen | 26 | 14 | 18 | 30 | 17 | 63 | 46 | 34 | 17 | 35 | 5 | 6 | 7 | 4 | 1 | 1 | 1 | 3 | 25 | 27 | 27 | 27 |
| waaronder : Ferrometalen | 26 | 12 | 23 | 40 | 22 | 60 | 43 | 28 | 8 | 29 | 6 | 8 | 8 | 2 | 0 | 0 | 0 | 1 | 30 | 32 | 32 | 32 |
| Non-ferrometalen | 28 | 29 | 0 | 0 | 0 | 70 | 37 | 42 | 42 | 45 | 0 | 0 | 0 | 2 | 0 | 2 | 7 | 9 | 11 | 11 | 11 | 11 |
| Vervaardiging van steen, cement, glas e.a. | 59 | 37 | 40 | 50 | 38 | 31 | 60 | 54 | 30 | 17 | 0 | 0 | 0 | 1 | 1 | 9 | 1 | 4 | 15 | 9 | 9 | 9 |
| waaronder : Bouwmaterialen, ceramiek voor bouw en nijverheid, vlakglas | 61 | 35 | 40 | 51 | 37 | 36 | 62 | 57 | 32 | 18 | 0 | 0 | 0 | 1 | 1 | 1 | 2 | 1 | 12 | 11 | 11 | 11 |
| Chemische industrie | 0 | 0 | 0 | 39 | 35 | 97 | 97 | 96 | 32 | 38 | 0 | 0 | 0 | 8 | 4 | 1 | 1 | 3 | 11 | 5 | 5 | 5 |
| Vervaardiging van kunstmatige en synthetische vezels ... | 46 | 47 | 52 | 48 | 40 | 54 | 0 | 0 | 8 | 12 | 0 | 0 | 0 | 0 | 0 | 54 | 53 | 48 | 44 | 48 | 48 | 48 |
| Vervaardiging van producten uit metaal | 22 | 16 | 17 | 17 | 21 | 69 | 69 | 66 | 68 | 63 | 3 | 5 | 0 | 9 | 8 | 2 | 7 | 5 | 4 | 4 | 4 | 4 |
| Machinebouw | 17 | 26 | 28 | 24 | 29 | 70 | 62 | 56 | 54 | 56 | 6 | 4 | 6 | 10 | 7 | 2 | 2 | 1 | 7 | 1 | 1 | 1 |
| waaronder : Landbouwmachines en -tractoren | 5 | 3 | 3 | 0 | 7 | 94 | 94 | 93 | 95 | 91 | 1 | 0 | 0 | 0 | 1 | 1 | 3 | 3 | 4 | 0 | 0 | 0 |
| Gereedschapsmachines | 15 | 9 | 42 | 31 | 31 | 84 | 90 | 16 | 27 | 51 | 1 | 1 | 1 | 0 | 18 | 0 | 0 | 0 | 0 | 0 | 0 | 0 |
| Textielmachines | 52 | 45 | 53 | 45 | 45 | 47 | 55 | 46 | 55 | 53 | 2 | 2 | 0 | 2 | 2 | 0 | 0 | 0 | 0 | 0 | 0 | 0 |
| Motoren, compressoren, pompen | 8 | 26 | 31 | 33 | 31 | 67 | 50 | 48 | 32 | 52 | 12 | 17 | 17 | 16 | 3 | 8 | 0 | 5 | 27 | 2 | 2 | 2 |
| Elektrotechnische industrie | 8 | 19 | 24 | 14 | 11 | 91 | 76 | 75 | 80 | 76 | 15 | 14 | 15 | 0 | 0 | 1 | 1 | 1 | 1 | 2 | 2 | 2 |
| waaronder : Elektrotechnische uitrustingsgoederen | 8 | 26 | 15 | 21 | 13 | 90 | 72 | 83 | 78 | 75 | 21 | 21 | 22 | 0 | 0 | 2 | 2 | 2 | 1 | 3 | 3 | 3 |
| Elektrische huishoudtoestellen, radio, TV | 0 | 0 | 44 | 1 | 6 | 100 | 89 | 56 | 87 | 82 | 0 | 0 | 0 | 0 | 0 | 0 | 0 | 0 | 0 | 0 | 0 | 0 |
| Automobielbouw, fabrieken van onderdelen | 56 | 28 | 28 | 16 | 17 | 44 | 48 | 72 | 72 | 72 | 0 | 0 | 0 | 0 | 0 | 0 | 0 | 0 | 0 | 0 | 0 | 0 |
| Overige transportmiddelenfabrieken | 13 | 0 | 13 | 0 | 7 | 65 | 60 | 35 | 53 | 54 | 0 | 6 | 6 | 6 | 7 | 0 | 0 | 0 | 0 | 0 | 0 | 0 |
| waaronder : Scheepsbouw | 12 | 0 | 0 | 0 | 0 | 88 | 77 | 41 | 35 | 31 | 0 | 0 | 12 | 12 | 12 | 0 | 0 | 0 | 0 | 0 | 0 | 0 |
| Fietsen en motorfietsen | 0 | 0 | 36 | 0 | 0 | 100 | 100 | 64 | 64 | 100 | 0 | 0 | 0 | 0 | 0 | 0 | 0 | 0 | 0 | 0 | 0 | 0 |

¹ In procenten van de gezamenlijke ondernemingen.

I - 4b.2 — VERWERKENDE NIJVERHEID : BRUTORESULTATEN PER SECTOR (vervolg 2)

| | E. Beoordeling van het geïnstalleerde productievermogen ¹ | | | | | F. Bezettingsgraad van het geïnstalleerde productievermogen (%) | | | | | G. Gemiddelde verzekerde activiteitsduur (in maanden) | | | | |
|---|--|-----------|----------|-------|-------|---|-----------|----------|-------|------|---|-----------------------|-----------------------|-----------------------|------|
| | 1994 | | | 1995 | | 1994 | | | 1995 | | 1994 | | 1995 | | |
| | Juni | September | December | Maart | Juni | Juni | September | December | Maart | Juni | Juli | 4 ^e kwart. | 1 ^e kwart. | 2 ^e kwart. | Juli |
| Gezamenlijke nijverheid | + 33 | + 27 | + 26 | + 22 | + 28 | 78,6 | 79,4 | 80,0 | 81,9 | 81,8 | 2,9 | 2,9 | 3,0 | 3,0 | 3,0 |
| I. Gebruiksgoederen | + 45 | + 43 | + 51 | + 47 | + 47 | 77,1 | 75,2 | 78,1 | 78,0 | 77,6 | 2,1 | 2,2 | 2,4 | 2,4 | 2,5 |
| II. Investeringsgoederen | + 34 | + 29 | + 31 | + 25 | + 27 | 77,3 | 79,5 | 79,2 | 80,0 | 81,8 | 4,0 | 4,0 | 4,0 | 4,1 | 4,0 |
| III. Halffabrikaten | + 26 | + 20 | + 12 | + 7 | + 12 | 80,5 | 81,9 | 81,5 | 85,3 | 84,0 | 2,0 | 2,0 | 2,3 | 2,2 | 2,1 |
| Textielnijverheid | + 32 | + 28 | + 27 | + 42 | + 56 | 78,8 | 78,8 | 79,4 | 77,2 | 76,5 | 1,7 | 1,8 | 1,7 | 1,6 | 1,6 |
| waaronder : Wol | + 67 | + 60 | + 61 | + 63 | + 67 | 69,2 | 72,2 | 72,9 | 69,4 | 67,9 | 1,3 | 1,3 | 1,4 | 1,3 | 1,3 |
| Katoen | + 25 | + 25 | + 14 | + 38 | + 53 | 83,9 | 84,5 | 85,1 | 82,4 | 81,3 | 2,2 | 2,2 | 2,0 | 1,7 | 1,9 |
| Tricot- en kousennijverheid | + 49 | + 42 | + 47 | + 68 | + 54 | 69,4 | 69,0 | 67,2 | 63,7 | 65,2 | 1,7 | 1,4 | 1,4 | 1,6 | 1,5 |
| Schoen- en kledingnijverheid | + 59 | + 59 | + 64 | + 69 | + 62 | 69,9 | 73,2 | 74,6 | 70,5 | 69,7 | 1,7 | 2,0 | 1,6 | 1,9 | 1,7 |
| waaronder : Schoenen | + 37 | + 19 | + 51 | + 40 | + 40 | 80,1 | 84,2 | 77,5 | 74,4 | 71,6 | 1,9 | 3,0 | 1,7 | 2,3 | 1,7 |
| Kleding | + 64 | + 67 | + 67 | + 76 | + 67 | 67,8 | 70,9 | 74,0 | 69,7 | 69,4 | 1,7 | 1,8 | 1,6 | 1,8 | 1,7 |
| Houtindustrie, fabricatie van houten meubelen | + 44 | + 47 | + 36 | + 55 | + 62 | 80,2 | 79,2 | 80,2 | 78,9 | 77,8 | 1,4 | 1,6 | 1,6 | 1,5 | 1,4 |
| waaronder : Hout | + 39 | + 34 | + 29 | + 47 | + 50 | 84,3 | 81,7 | 82,2 | 79,8 | 79,0 | 1,8 | 1,8 | 1,9 | 1,9 | 1,7 |
| Houten meubelen | + 46 | + 57 | + 41 | + 61 | + 71 | 77,2 | 77,3 | 78,7 | 78,2 | 77,0 | 1,2 | 1,5 | 1,4 | 1,2 | 1,2 |
| Papier en karton | + 35 | + 49 | + 39 | + 21 | + 19 | 83,4 | 83,2 | 81,8 | 83,5 | 83,6 | 1,1 | 1,2 | 1,2 | 1,3 | 1,1 |
| waaronder : Papier- en kartonfabricage | + 17 | + 37 | + 11 | - 29 | + 11 | 90,3 | 90,5 | 87,7 | 90,7 | 87,3 | 1,2 | 1,6 | 1,6 | 1,5 | 1,1 |
| Papier- en kartonverwerking | + 48 | + 58 | + 59 | + 60 | + 25 | 78,0 | 77,6 | 77,3 | 78,0 | 80,8 | 1,1 | 1,0 | 1,0 | 1,1 | 1,2 |
| Ledernijverheid | - 38 | + 15 | + 31 | - 24 | + 15 | 80,6 | 78,3 | 73,9 | 84,6 | 83,7 | 2,0 | 1,9 | 2,3 | 2,3 | 2,0 |
| Plasticverwerkende industrie | + 42 | - 16 | - 39 | - 33 | - 16 | 81,0 | 79,9 | 78,6 | 81,0 | 80,6 | 2,1 | 2,2 | 2,0 | 2,1 | 2,4 |
| Vervaardiging en eerste verwerking van metalen | + 23 | + 23 | + 14 | + 1 | - 12 | 80,8 | 82,9 | 82,0 | 88,1 | 88,0 | 2,3 | 2,2 | 2,4 | 2,4 | 2,3 |
| waaronder : Ferrometalen | + 21 | + 20 | + 19 | - 5 | - 23 | 80,1 | 82,5 | 81,3 | 88,6 | 88,4 | 2,2 | 2,1 | 2,4 | 2,3 | 2,2 |
| Non-ferrometalen | + 8 | + 18 | + 3 | + 22 | + 24 | 87,9 | 90,4 | 89,5 | 90,5 | 91,7 | 2,2 | 2,0 | 2,4 | 2,0 | 2,2 |
| Vervaardiging van steen, cement, glas e.a. | + 4 | - 6 | - 3 | - 12 | + 10 | 86,2 | 87,1 | 87,2 | 86,8 | 87,0 | 2,1 | 2,2 | 2,3 | 2,2 | 2,2 |
| waaronder : Bouwmaterialen, ceramiek voor bouw en nijverheid, vlakglas | + 14 | - 1 | - 1 | - 14 | + 16 | 85,2 | 86,1 | 86,0 | 86,0 | 85,6 | 2,2 | 2,2 | 2,4 | 2,3 | 2,3 |
| Chemische industrie | + 23 | + 4 | + 8 | - 2 | + 18 | 77,6 | 81,1 | 80,9 | 86,2 | 81,9 | - | - | - | - | - |
| Vervaardiging van kunstmatige en synthetische vezels ... | 0 | - 53 | - 12 | - 3 | + 8 | 92,9 | 100,0 | 98,6 | 96,0 | 94,9 | 2,1 | 2,5 | 2,4 | 2,2 | 2,2 |
| Vervaardiging van producten uit metaal | + 42 | + 38 | + 48 | + 46 | + 47 | 73,8 | 79,3 | 74,1 | 74,7 | 80,7 | 3,2 | 3,4 | 3,5 | 3,8 | 3,6 |
| Machinebouw | + 39 | + 29 | + 33 | + 25 | + 26 | 74,1 | 77,6 | 76,7 | 79,9 | 81,2 | 3,6 | 3,6 | 3,7 | 3,9 | 4,0 |
| waaronder : Landbouwmachines en -tractoren | + 91 | + 47 | + 92 | + 89 | + 44 | 69,1 | 70,7 | 65,2 | 75,3 | 75,9 | 6,7 | 6,7 | 6,6 | 6,6 | 6,5 |
| Gereedschapsmachines | + 56 | + 10 | - 3 | + 5 | + 1 | 79,4 | 78,5 | 87,4 | 85,4 | 91,2 | 3,4 | 3,8 | 3,7 | 4,4 | 4,7 |
| Textielmachines | + 15 | 0 | 0 | + 8 | + 29 | 84,2 | 90,3 | 85,9 | 88,6 | 85,3 | 5,1 | 5,3 | 5,1 | 5,0 | 5,2 |
| Motoren, compressoren, pompen | + 33 | + 18 | + 5 | + 9 | + 31 | 70,1 | 75,6 | 74,6 | 76,4 | 79,0 | 2,7 | 2,5 | 2,9 | 3,1 | 3,2 |
| Elektrotechnische industrie | + 45 | + 46 | + 56 | + 44 | + 42 | 76,2 | 76,0 | 77,7 | 78,7 | 78,3 | 3,9 | 3,8 | 3,9 | 4,3 | 4,6 |
| waaronder : Elektrotechnische uitrustingsgoederen | + 30 | + 32 | + 39 | + 29 | + 26 | 77,9 | 77,5 | 79,2 | 79,7 | 78,1 | 4,6 | 4,6 | 4,7 | 4,8 | 4,8 |
| Elektrische huishoudtoestellen, radio, TV | + 88 | + 80 | + 98 | + 80 | + 80 | 71,6 | 72,1 | 74,9 | 76,8 | 78,6 | 2,3 | 2,2 | 2,2 | 3,2 | 4,4 |
| Automobielbouw, fabrieken van onderdelen | + 25 | + 29 | + 29 | 0 | 0 | 93,9 | 75,2 | 90,9 | 93,6 | 91,8 | 4,2 | 4,0 | 3,9 | 3,8 | 3,8 |
| Overige transportmiddelenfabrieken | + 72 | + 65 | + 65 | + 77 | + 91 | 63,3 | 64,8 | 68,0 | 67,4 | 70,5 | 10,0 | 9,5 | 8,6 | 8,3 | 7,7 |
| waaronder : Scheepsbouw | + 47 | + 46 | + 45 | + 94 | + 94 | 63,6 | 65,3 | 75,3 | 67,3 | 68,7 | 3,9 | 4,6 | 4,2 | 4,2 | 3,6 |
| Fietsen en motorfietsen | + 100 | + 64 | + 64 | + 28 | + 100 | 50,3 | 53,5 | 65,6 | 85,1 | 62,6 | 1,8 | 1,7 | 1,9 | 2,1 | 1,2 |

¹ Netto verschil tussen de percentages van de antwoorden die aanduiden dat de capaciteit « ruim voldoende » is of « onvoldoende ».

I - 4b.2 — VERWERKENDE NIJVERHEID : BRUTO RESULTATEN PER SECTOR (vervolg 3)

| | H. Vooruitzichten omtrent de vraag tijdens de volgende drie maanden ¹ | | | | | I. Vooruitzichten omtrent de personeelsbezetting tijdens de volgende drie maanden ² | | | | | J. Vooruitzichten omtrent de ontwikkeling van de verkoopprijzen tijdens de volgende drie maanden ² | | | | |
|---|--|-----------------------|-----------------------|-----------------------|------|--|-----------------------|-----------------------|-----------------------|-------|---|-----------------------|-----------------------|-----------------------|------|
| | 1994 | | 1995 | | | 1994 | | 1995 | | | 1994 | | 1995 | | |
| | Juli | 4 ^e kwart. | 1 ^e kwart. | 2 ^e kwart. | Juli | Juli | 4 ^e kwart. | 1 ^e kwart. | 2 ^e kwart. | Juli | Juli | 4 ^e kwart. | 1 ^e kwart. | 2 ^e kwart. | Juli |
| Gezamenlijke nijverheid | + 7 | + 12 | + 9 | - 7 | + 1 | - 8 | - 12 | - 1 | - 8 | - 7 | + 13 | + 26 | + 18 | + 9 | + 1 |
| I. Gebruiksgoederen | - 5 | + 2 | + 1 | - 15 | - 8 | - 28 | - 17 | - 8 | - 18 | - 16 | + 3 | + 8 | + 3 | + 2 | + 1 |
| II. Investeringsgoederen | + 10 | + 9 | + 7 | - 2 | 0 | + 2 | - 4 | + 1 | - 5 | - 1 | + 3 | + 17 | + 6 | + 3 | + 3 |
| III. Halffabrikaten | + 17 | + 23 | + 12 | - 11 | + 2 | - 2 | - 21 | - 1 | - 7 | - 6 | + 35 | + 50 | + 43 | + 24 | + 6 |
| Textielnijverheid | - 3 | - 4 | - 13 | - 22 | - 8 | - 8 | - 3 | - 13 | - 24 | - 21 | + 13 | + 16 | + 11 | - 8 | - 8 |
| waaronder : Wol | - 27 | - 26 | - 30 | - 44 | - 23 | - 30 | - 14 | - 11 | - 27 | - 33 | + 3 | + 11 | + 16 | - 19 | - 13 |
| Katoen | + 6 | - 6 | - 10 | - 22 | + 11 | - 10 | - 3 | - 16 | - 33 | - 17 | + 37 | + 27 | + 27 | + 9 | + 8 |
| Tricot- en kousennijverheid | - 27 | - 27 | - 38 | - 36 | - 31 | - 21 | - 20 | - 29 | - 28 | - 32 | + 1 | - 9 | - 5 | - 13 | - 24 |
| Schoen- en kledingnijverheid | - 9 | - 21 | - 21 | - 30 | - 20 | - 17 | - 24 | - 29 | - 23 | - 16 | + 1 | + 8 | + 3 | - 4 | + 1 |
| waaronder : Schoenen | - 6 | - 14 | - 7 | - 23 | - 7 | - 16 | - 16 | - 16 | - 36 | + 8 | 0 | + 17 | + 30 | 0 | 0 |
| Kleding | - 10 | - 22 | - 23 | - 32 | - 23 | - 17 | - 26 | - 32 | - 20 | - 21 | + 1 | + 7 | - 2 | - 5 | + 2 |
| Houtindustrie, fabricatie van houten meubelen | - 20 | - 19 | - 16 | - 34 | - 27 | - 21 | - 17 | - 10 | - 21 | - 20 | + 16 | + 37 | + 37 | - 4 | - 13 |
| waaronder : Hout | - 1 | - 18 | - 6 | - 26 | - 11 | - 10 | - 9 | - 9 | - 6 | - 15 | + 32 | + 52 | + 52 | - 17 | - 31 |
| Houten meubelen | - 33 | - 19 | - 22 | - 40 | - 38 | - 30 | - 22 | - 12 | - 31 | - 24 | + 4 | + 26 | + 26 | + 5 | 0 |
| Papier en karton | + 20 | + 13 | + 10 | - 8 | - 16 | + 8 | - 7 | - 14 | - 11 | - 7 | + 36 | + 73 | + 77 | + 54 | + 27 |
| waaronder : Papier- en kartonfabricage | + 34 | + 26 | + 1 | - 25 | - 13 | - 5 | - 7 | - 18 | - 28 | - 26 | + 50 | + 73 | + 90 | + 50 | + 37 |
| Papier- en kartonverwerking | + 9 | + 4 | + 16 | + 5 | - 17 | + 17 | - 7 | - 10 | + 2 | + 9 | + 26 | + 72 | + 68 | + 58 | + 20 |
| Ledernijverheid | 0 | + 12 | + 18 | + 37 | + 56 | 0 | - 6 | 0 | 0 | 0 | 0 | 0 | + 18 | 0 | 0 |
| Plasticverwerkende industrie | - 17 | + 9 | + 5 | 0 | 0 | + 6 | - 15 | + 11 | + 14 | + 4 | + 3 | + 33 | + 23 | + 24 | - 3 |
| Aardolie-industrie | 0 | - | - | 0 | 0 | - | - | - | - | - | - | - | - | - | - |
| Vervaardiging en eerste verwerking van metalen | + 42 | + 47 | + 19 | - 15 | + 1 | - 2 | - 40 | + 1 | - 7 | - 4 | + 55 | + 71 | + 52 | + 42 | + 17 |
| waaronder : Ferrometalen | + 50 | + 53 | + 27 | - 22 | - 4 | 0 | - 54 | - 2 | - 7 | - 4 | + 68 | + 83 | + 67 | + 55 | + 22 |
| Non-ferrometalen | + 28 | + 42 | + 4 | + 26 | + 34 | - 5 | + 23 | + 15 | - 1 | - 11 | + 31 | + 61 | + 7 | - 9 | + 1 |
| Vervaardiging van steen, cement, glas e.a. | + 20 | + 15 | + 11 | + 1 | - 6 | - 6 | - 9 | + 8 | - 8 | + 4 | + 16 | + 46 | + 16 | + 24 | + 17 |
| waaronder : Bouwmaterialen, ceramiek voor bouw en nijverheid, vlakglas | + 15 | + 12 | + 8 | - 1 | - 9 | - 4 | - 9 | + 5 | - 11 | + 3 | + 14 | + 44 | + 16 | + 24 | + 16 |
| Chemische industrie | - 9 | + 17 | + 28 | + 9 | + 23 | 0 | + 1 | + 4 | 0 | - 4 | + 6 | + 18 | + 20 | + 9 | + 1 |
| Vervaardiging van kunstmatige en synthetische vezels ... | + 77 | + 24 | + 36 | - 11 | 0 | 0 | + 17 | - 5 | - 7 | - 11 | + 77 | + 81 | + 42 | - 25 | - 22 |
| Vervaardiging van produkten uit metaal | + 4 | - 2 | - 6 | - 8 | + 10 | - 7 | - 13 | + 2 | - 4 | - 4 | - 3 | + 15 | + 11 | - 4 | 0 |
| Machinebouw | + 4 | + 7 | + 6 | - 5 | - 6 | + 10 | + 5 | + 6 | - 3 | - 3 | - 3 | + 7 | + 1 | + 3 | + 1 |
| waaronder : Landbouwmachines en -tractoren | + 57 | + 45 | + 44 | + 43 | + 44 | + 46 | + 4 | - 3 | - 18 | - 86 | - 48 | + 18 | - 3 | - 4 | + 42 |
| Gereedschapsmachines | + 11 | + 57 | + 38 | + 13 | + 52 | + 5 | + 43 | + 30 | + 10 | + 49 | + 10 | + 26 | + 73 | + 39 | + 31 |
| Textielmachines | - 60 | - 62 | - 49 | - 54 | - 83 | 0 | - 5 | - 4 | - 13 | - 29 | 0 | - 15 | - 35 | - 16 | - 1 |
| Motoren, compressoren, pompen | + 27 | + 18 | + 21 | - 14 | - 6 | + 16 | + 6 | + 18 | + 4 | + 12 | + 3 | + 7 | - 5 | + 7 | - 12 |
| Elektrotechnische industrie | + 32 | + 32 | + 19 | + 9 | + 22 | - 30 | - 17 | - 27 | - 13 | + 3 | + 9 | - 3 | - 11 | - 5 | - 12 |
| waaronder : Elektrotechnische uitrustingsgoederen | + 16 | + 12 | + 6 | + 4 | - 1 | - 13 | - 7 | - 16 | - 16 | + 3 | + 14 | + 14 | + 9 | - 7 | - 14 |
| Elektrische huishoudtoestellen, radio, TV | + 81 | + 85 | + 51 | + 24 | + 81 | - 72 | - 39 | - 57 | - 5 | + 3 | 0 | - 44 | - 57 | - 1 | - 6 |
| Automobielbouw, fabrieken van onderdelen | - 14 | + 15 | + 32 | 0 | - 11 | - 53 | - 9 | + 42 | - 20 | 0 | + 14 | 0 | 0 | 0 | 0 |
| Overige transportmiddelenfabrieken | - 28 | - 19 | + 4 | - 10 | - 18 | + 5 | - 21 | - 15 | - 4 | - 65 | - 28 | + 5 | - 8 | - 1 | - 6 |
| waaronder : Scheepsbouw | - 27 | - 27 | - 16 | - 12 | - 12 | + 49 | + 5 | - 27 | + 1 | - 36 | - 11 | + 18 | - 14 | - 13 | - 12 |
| Fietsen en motorfietsen | - 80 | - 23 | + 26 | - 19 | - 64 | - 80 | + 24 | + 7 | - 20 | - 100 | 0 | + 12 | + 52 | + 32 | 0 |

¹ Netto verschil tussen de percentages van de antwoorden « vermeerdering » en « vermindering ».

² Netto verschil tussen de percentages van de antwoorden « stijging » en « daling ».

I - 4b.3 — VERWERKENDE NIJVERHEID

Getalwaarde van de regionale synthetische curven en van hun componenten

Vlaams gewest

| | Verloop | | | | | | Beoordeling | | | | | | Vooruitzichten | | | | Synthetische curve | | p.m. Verkooprijzen ¹ | | | |
|--------------|--------------------------------|---------------------------------|--------------------------------|---------------------------------|--------------------------------|---------------------------------|--------------------------------|---------------------------------|--------------------------------|---------------------------------|--------------------------------|---------------------------------|--------------------------------|---------------------------------|--------------------------------|---------------------------------|--------------------------------|---------------------------------|---------------------------------|---------------------------------|--------------------------------|---------------------------------|
| | produktietempo | | binnenlandse bestellingen | | buitenlandse bestellingen | | totale orderpositie | | buitenlandse orderpositie | | voorraden afgewerkte producten | | tewerkstelling | | vraag | | | | verloop | | vooruitzichten | |
| | Afge-vlakte reeks ² | Seizoen-gezui-verde bruto reeks | Afge-vlakte reeks ² | Seizoen-gezui-verde bruto reeks | Afge-vlakte reeks ² | Seizoen-gezui-verde bruto reeks | Afge-vlakte reeks ² | Seizoen-gezui-verde bruto reeks | Afge-vlakte reeks ² | Seizoen-gezui-verde bruto reeks | Afge-vlakte reeks ² | Seizoen-gezui-verde bruto reeks | Afge-vlakte reeks ² | Seizoen-gezui-verde bruto reeks | Afge-vlakte reeks ² | Seizoen-gezui-verde bruto reeks | Afge-vlakte reeks ² | Seizoen-gezui-verde bruto reeks | Afge-vlakte reeks ² | Seizoen-gezui-verde bruto reeks | Afge-vlakte reeks ² | Seizoen-gezui-verde bruto reeks |
| 1993 Juli | - 8,3 | - 8 | -25,3 | -31 | -17,1 | -18 | -45,1 | -45 | -43,4 | -44 | +13,4 | +16 | -19,3 | -17 | -20,4 | -24 | -24,4 | -25,4 | - 8,3 | - 7 | - 3,0 | - 3 |
| Augustus | - 8,3 | - 8 | -23,5 | -24 | -16,1 | -15 | -43,3 | -45 | -42,6 | -46 | +12,8 | +13 | -18,1 | -20 | -18,9 | -20 | -23,2 | -23,9 | - 7,1 | -10 | - 2,8 | - 4 |
| September | - 8,1 | -14 | -21,9 | -20 | -14,0 | - 5 | -40,9 | -42 | -41,4 | -43 | +11,8 | +13 | -16,8 | -16 | -16,8 | -17 | -21,8 | -21,3 | - 6,1 | - 4 | - 1,9 | - 3 |
| Oktober | - 7,5 | - 8 | -20,1 | -22 | -10,9 | -17 | -38,4 | -36 | -39,4 | -38 | +10,3 | +10 | -15,3 | -17 | -13,6 | -11 | -19,5 | -19,9 | - 5,5 | - 7 | - 0,6 | + 7 |
| November | - 6,4 | - 8 | -18,0 | -19 | - 7,8 | -13 | -35,3 | -36 | -36,1 | -39 | + 8,1 | + 9 | -13,8 | -14 | -10,3 | -14 | -16,8 | -19,0 | - 5,0 | - 3 | + 0,6 | + 2 |
| December | - 4,1 | - 4 | -15,9 | -14 | - 5,0 | + 9 | -32,4 | -34 | -32,9 | -32 | + 6,3 | + 3 | -12,3 | -10 | - 7,5 | - 4 | -14,4 | -11,5 | - 4,8 | - 5 | + 1,9 | - 1 |
| 1994 Januari | - 0,9 | - 3 | -13,5 | -15 | - 3,5 | - 4 | -29,8 | -28 | -29,9 | -28 | + 4,9 | + 5 | -11,1 | -11 | - 5,1 | - 1 | -11,8 | -11,9 | - 4,8 | 0 | + 2,9 | + 6 |
| Februari | + 1,9 | + 5 | -10,9 | -11 | - 2,5 | - 3 | -27,0 | -27 | -27,4 | -28 | + 4,1 | + 4 | -10,8 | -11 | - 4,0 | - 5 | - 9,7 | -10,5 | - 4,6 | - 7 | + 3,6 | 0 |
| Maart | + 4,0 | + 5 | - 8,3 | - 3 | - 0,8 | + 7 | -25,0 | -24 | -25,9 | -25 | + 4,0 | + 4 | -10,9 | - 8 | - 4,1 | - 6 | - 8,6 | - 7,3 | - 4,1 | - 8 | + 5,0 | + 4 |
| April | + 4,9 | +11 | - 6,1 | - 9 | + 0,9 | - 3 | -23,5 | -21 | -24,3 | -18 | + 3,9 | + 3 | -11,8 | - 9 | - 4,0 | - 2 | - 7,7 | - 6,8 | - 3,1 | - 4 | + 6,8 | + 5 |
| Mei | + 4,4 | + 4 | - 4,4 | - 4 | + 2,1 | + 8 | -22,1 | -24 | -22,6 | -23 | + 3,8 | + 4 | -13,1 | -12 | - 3,6 | - 1 | - 7,2 | - 7,0 | - 1,9 | - 2 | + 8,1 | +11 |
| Juni | + 3,4 | + 6 | - 3,3 | - 2 | + 2,8 | + 2 | -20,6 | -22 | -20,6 | -25 | + 3,8 | + 7 | -14,4 | -17 | - 2,5 | - 6 | - 6,9 | - 8,9 | - 0,5 | + 1 | + 9,4 | +10 |
| Juli | + 2,1 | + 2 | - 2,6 | - 5 | + 2,4 | + 5 | -18,8 | -17 | -17,6 | -20 | + 3,8 | + 2 | -14,9 | -18 | - 0,3 | - 6 | - 6,4 | - 7,6 | + 0,9 | + 2 | +10,0 | +10 |
| Augustus | + 1,0 | - 5 | - 1,5 | - 1 | + 2,0 | - 1 | -16,4 | -14 | -14,1 | -10 | + 4,1 | + 1 | -14,0 | -16 | + 2,0 | + 3 | - 5,8 | - 5,6 | + 2,4 | 0 | +10,6 | + 8 |
| September | + 0,5 | 0 | - 0,3 | + 2 | + 2,6 | + 2 | -13,4 | -19 | -10,4 | -14 | + 4,8 | + 4 | -12,3 | -11 | + 3,9 | + 6 | - 4,6 | - 4,8 | + 4,1 | + 8 | +12,4 | +10 |
| Oktober | + 1,0 | - 5 | + 0,4 | - 8 | + 3,9 | - 2 | -10,4 | -10 | - 7,4 | - 5 | + 5,3 | + 8 | - 9,8 | - 4 | + 4,9 | + 4 | - 3,0 | - 4,8 | + 5,9 | + 3 | +14,6 | +15 |
| November | + 2,0 | + 2 | + 0,5 | + 6 | + 5,1 | +11 | - 8,0 | - 6 | - 5,6 | - 5 | + 5,8 | + 8 | - 7,9 | - 8 | + 4,9 | +10 | - 1,6 | + 0,3 | + 7,5 | + 7 | +16,9 | +20 |
| December | + 3,0 | + 4 | 0,0 | + 3 | + 6,0 | +11 | - 7,3 | - 6 | - 5,9 | - 1 | + 6,0 | + 6 | - 7,4 | -10 | + 4,4 | + 8 | - 0,7 | + 0,4 | + 8,5 | + 9 | +17,8 | +19 |
| 1995 Januari | + 3,6 | +10 | - 1,5 | - 1 | + 5,5 | + 7 | - 8,9 | - 6 | - 7,9 | + 1 | + 6,6 | + 5 | - 7,4 | - 2 | + 2,5 | + 3 | - 1,5 | + 0,9 | + 8,0 | +12 | +16,6 | +22 |
| Februari | + 2,8 | + 4 | - 3,3 | - 2 | + 3,6 | + 4 | -12,1 | -12 | -10,9 | -12 | + 8,1 | + 3 | - 8,5 | - 3 | - 0,5 | + 3 | - 3,9 | - 2,6 | + 6,1 | +12 | +14,5 | +13 |
| Maart | - 0,1 | + 3 | - 5,0 | - 6 | - 0,5 | + 1 | -16,5 | -17 | -15,0 | -20 | +10,3 | +13 | -10,1 | - 9 | - 3,4 | - 6 | - 7,2 | - 8,4 | + 3,9 | + 2 | +11,3 | +12 |
| April | . | - 4 | . | - 7 | . | - 2 | . | -21 | . | -14 | . | +11 | . | -12 | . | - 8 | . | - 9,9 | . | 0 | . | + 9 |
| Mei | . | -11 | . | - 9 | . | -21 | . | -27 | . | -23 | . | +16 | . | -13 | . | -11 | . | -16,4 | . | - 1 | . | + 3 |
| Juni | . | -17 | . | -14 | . | -23 | . | -26 | . | -25 | . | +19 | . | -15 | . | - 8 | . | -18,4 | . | - 6 | . | + 3 |
| Juli | . | -23 | . | -18 | . | -17 | . | -28 | . | -24 | . | +22 | . | -15 | . | - 9 | . | -19,5 | . | + 2 | . | + 2 |

¹ De indicatoren van de prijzen worden niet in aanmerking genomen bij de berekening van de synthetische curve omdat ze geen conjunctureel patroon vertonen. Aangezien ze evenwel snelle en betrouwbare informatie verschaffen worden de prijs-indicatoren toch p.m. opgenomen.

² De afvlakking gebeurt op grond van de seizoengezuiverde bruto reeks.

I - 4b.3 — VERWERKENDE NIJVERHEID

Getalwaarde van de regionale synthetische curven en van hun componenten (vervolg 1)

Waal's gewest

| | Verloop | | | | | | Beoordeling | | | | | | Vooruitzichten | | | | Synthetische curve | | p.m. Verkoopprijzen ¹ | | | |
|--------------|-------------------------------|--------------------------------|-------------------------------|--------------------------------|-------------------------------|--------------------------------|-------------------------------|--------------------------------|-------------------------------|--------------------------------|--------------------------------|--------------------------------|-------------------------------|--------------------------------|-------------------------------|--------------------------------|-------------------------------|--------------------------------|----------------------------------|--------------------------------|-------------------------------|--------------------------------|
| | produktietempo | | binnenlandse bestellingen | | buitenlandse bestellingen | | totale orderpositie | | buitenlandse orderpositie | | voorraden afgewerkte producten | | tewerkstelling | | vraag | | | | verloop | | vooruitzichten | |
| | Afgevlakte reeks ² | Seizoen-gezuiverde bruto reeks | Afgevlakte reeks ² | Seizoen-gezuiverde bruto reeks | Afgevlakte reeks ² | Seizoen-gezuiverde bruto reeks | Afgevlakte reeks ² | Seizoen-gezuiverde bruto reeks | Afgevlakte reeks ² | Seizoen-gezuiverde bruto reeks | Afgevlakte reeks ² | Seizoen-gezuiverde bruto reeks | Afgevlakte reeks ² | Seizoen-gezuiverde bruto reeks | Afgevlakte reeks ² | Seizoen-gezuiverde bruto reeks | Afgevlakte reeks ² | Seizoen-gezuiverde bruto reeks | Afgevlakte reeks ² | Seizoen-gezuiverde bruto reeks | Afgevlakte reeks ² | Seizoen-gezuiverde bruto reeks |
| 1993 Juli | - 4,3 | -13 | -20,1 | -29 | -10,9 | -15 | -53,8 | -54 | -50,8 | -52 | + 8,0 | + 8 | -24,1 | -22 | -47,5 | -56 | -28,6 | -31,1 | - 8,4 | -17 | + 7,4 | + 8 |
| Augustus | - 2,6 | - 1 | -18,1 | -19 | - 5,3 | - 2 | -52,4 | -51 | -49,3 | -48 | + 8,0 | + 8 | -23,4 | -23 | -44,1 | -42 | -26,6 | -24,3 | - 6,9 | - 8 | + 8,1 | + 9 |
| September | - 2,3 | - 2 | -15,9 | -12 | + 1,0 | +19 | -51,1 | -52 | -47,8 | -43 | + 7,4 | + 8 | -23,0 | -23 | -38,9 | -44 | -24,6 | -20,6 | - 5,6 | - 4 | + 8,4 | + 8 |
| Oktober | - 2,4 | - 3 | -14,9 | -18 | + 6,4 | -34 | -49,9 | -49 | -46,8 | -46 | + 6,1 | +10 | -22,8 | -39 | -33,3 | -31 | -22,9 | -28,8 | - 4,6 | 0 | + 8,6 | + 7 |
| November | - 2,5 | -24 | -12,9 | - 3 | +10,8 | +13 | -48,8 | -50 | -46,4 | -48 | + 4,9 | + 3 | -22,1 | -35 | -27,4 | -27 | -21,4 | -22,1 | - 4,4 | + 5 | + 8,9 | +13 |
| December | - 2,4 | +33 | -11,6 | + 9 | +10,9 | +15 | -47,8 | -43 | -46,3 | -43 | + 3,9 | - 4 | -21,1 | -20 | -21,8 | -22 | -19,9 | - 8,4 | - 4,6 | - 5 | + 8,9 | + 9 |
| 1994 Januari | - 2,1 | - 1 | -12,9 | -17 | + 7,6 | -13 | -46,9 | -45 | -46,3 | -48 | + 3,9 | - 3 | -19,9 | -15 | -16,6 | -11 | -18,8 | -18,4 | - 4,5 | - 8 | + 8,6 | +11 |
| Februari | - 2,0 | -13 | -12,3 | -30 | + 4,5 | +12 | -46,4 | -47 | -45,9 | -46 | + 4,6 | + 9 | -18,9 | -21 | -11,4 | -17 | -17,5 | -21,4 | - 3,1 | -17 | + 8,4 | + 5 |
| Maart | - 2,0 | - 3 | -11,5 | - 1 | + 1,5 | 0 | -45,3 | -53 | -44,5 | -47 | + 5,4 | + 5 | -17,9 | -18 | - 6,8 | - 6 | -16,0 | -16,6 | - 0,9 | + 4 | + 9,4 | + 5 |
| April | - 1,8 | + 9 | -10,8 | -19 | 0 | 0 | -43,4 | -46 | -42,4 | -43 | + 5,9 | + 6 | -16,9 | -15 | - 2,5 | - 1 | -14,9 | -15,1 | + 1,4 | + 4 | +12,0 | + 8 |
| Mei | - 1,3 | + 3 | - 8,1 | - 7 | 0 | 0 | -41,4 | -37 | -40,0 | -37 | + 5,8 | +14 | -15,8 | -20 | + 2,3 | + 7 | -13,8 | -13,1 | + 3,3 | - 2 | +15,9 | +20 |
| Juni | - 0,5 | - 4 | - 6,6 | +10 | - 0,6 | - 5 | -39,0 | -39 | -37,6 | -39 | + 5,3 | + 3 | -14,3 | - 7 | + 6,6 | - 1 | -12,1 | -11,0 | + 4,5 | + 8 | +21,3 | +18 |
| Juli | + 0,5 | - 5 | - 6,4 | -11 | + 1,5 | -10 | -37,0 | -36 | -35,6 | -36 | + 4,8 | + 8 | -13,5 | -12 | +10,8 | +14 | -10,3 | -13,0 | + 6,3 | +14 | +26,6 | +27 |
| Augustus | + 2,0 | + 1 | - 5,3 | + 5 | + 7,0 | +22 | -35,3 | -39 | -33,8 | -34 | + 4,1 | + 4 | -13,8 | -15 | +15,4 | +14 | - 8,4 | - 6,3 | + 9,0 | + 4 | +31,3 | +32 |
| September | + 4,3 | + 9 | - 3,9 | - 6 | +10,8 | +22 | -33,0 | -33 | -31,4 | -32 | + 3,1 | + 3 | -14,6 | - 9 | +19,3 | +17 | - 6,1 | - 4,4 | +12,0 | + 2 | +34,9 | +38 |
| Oktober | + 6,8 | +17 | - 2,6 | - 8 | +13,3 | - 5 | -30,6 | -31 | -28,9 | -29 | + 1,8 | + 5 | -15,9 | -24 | +22,3 | +26 | - 4,1 | - 7,4 | +14,8 | +16 | +36,9 | +37 |
| November | + 9,3 | - 1 | - 0,5 | +35 | +13,0 | +26 | -28,1 | -27 | -26,5 | -25 | + 0,3 | - 1 | -16,3 | -17 | +24,6 | +30 | - 2,7 | + 2,8 | +16,5 | +18 | +37,0 | +43 |
| December | +10,8 | +11 | + 0,8 | + 1 | + 9,4 | + 8 | -25,6 | -19 | -24,4 | -19 | - 1,1 | - 2 | -15,5 | -24 | +23,4 | +29 | - 1,7 | - 1,4 | +16,0 | +28 | +34,8 | +43 |
| 1995 Januari | +11,0 | +13 | + 1,4 | - 3 | + 7,4 | + 7 | -24,9 | -21 | -23,9 | -22 | - 1,3 | - 6 | -14,5 | -13 | +18,4 | +24 | - 1,9 | - 1,1 | +14,0 | + 1 | +30,8 | +33 |
| Februari | + 9,1 | +11 | + 2,1 | + 4 | + 7,0 | + 5 | -25,8 | -32 | -25,0 | -28 | + 1,1 | - 5 | -13,5 | -13 | +11,8 | + 3 | - 3,6 | - 5,6 | +11,8 | +21 | +26,4 | +24 |
| Maart | + 5,4 | +17 | + 0,5 | +11 | + 4,6 | +10 | -27,4 | -22 | -26,9 | -19 | + 5,1 | + 3 | -12,9 | - 2 | + 4,1 | + 9 | - 6,6 | + 0,1 | + 8,6 | + 8 | +22,4 | +11 |
| April | . | -19 | . | -25 | . | -15 | . | -30 | . | -31 | . | +13 | . | -14 | . | - 4 | . | -18,9 | . | - 5 | . | +20 |
| Mei | . | - 5 | . | + 2 | . | +14 | . | -31 | . | -33 | . | +16 | . | -12 | . | - 7 | . | -11,0 | . | +11 | . | +18 |
| Juni | . | - 4 | . | -10 | . | -17 | . | -34 | . | -31 | . | +15 | . | -16 | . | -14 | . | -17,6 | . | + 3 | . | +22 |
| Juli | . | +11 | . | -20 | . | - 9 | . | -31 | . | -34 | . | +20 | . | -10 | . | -11 | . | -15,5 | . | - 6 | . | +14 |

¹ De indicatoren van de prijzen worden niet in aanmerking genomen bij de berekening van de synthetische curve omdat ze geen conjunctureel patroon vertonen. Aangezien ze evenwel snelle en betrouwbare informatie verschaffen worden de prijs-indicatoren toch p.m. opgenomen.

² De afvlakking gebeurt op grond van de seizoengezuiverde bruto reeks.

I - 4b.4 — VERWERKENDE NIJVERHEID : BRUTORESULTATEN PER GEWEST

| | A. Beoordeling van de totale orderpositie ¹ | | | | | B. Beoordeling van het peil van de voorraden afgewerkte produkten ¹ | | | | |
|---|--|-------------------------|-------------------------|-------------------------|------|--|-------------------------|-------------------------|-------------------------|------|
| | 1994 | | 1995 | | | 1994 | | 1995 | | |
| | Juli | 4 ^e kwartaal | 1 ^e kwartaal | 2 ^e kwartaal | Juli | Juli | 4 ^e kwartaal | 1 ^e kwartaal | 2 ^e kwartaal | Juli |
| VLAAMS GEWEST | | | | | | | | | | |
| Gezamenlijke nijverheid | - 14 | - 12 | - 11 | - 24 | - 26 | + 1 | + 7 | + 5 | + 17 | + 21 |
| I. Gebruiksgoederen | - 29 | - 30 | - 24 | - 33 | - 42 | + 15 | + 14 | + 14 | + 25 | + 26 |
| II. Investeringsgoederen | - 36 | - 23 | - 13 | - 26 | - 24 | - 7 | 0 | 0 | + 9 | + 15 |
| III. Halffabrikaten | + 13 | + 14 | + 3 | - 12 | - 11 | - 7 | + 6 | + 2 | + 19 | + 22 |
| waarvan : | | | | | | | | | | |
| Textielnijverheid (inclusief kleding, tricot- en kousen nijverheid) | - 20 | - 14 | - 25 | - 40 | - 32 | + 20 | + 13 | + 16 | + 29 | + 25 |
| Houtverwerkende nijverheid | - 45 | - 51 | - 41 | - 47 | - 56 | + 33 | + 27 | + 31 | + 41 | + 41 |
| Papier- en kartonnijverheid (fabricage en verwerking) | - 12 | - 1 | - 12 | + 11 | + 22 | - 34 | - 19 | - 10 | + 13 | + 11 |
| Chemische, plasticverwerkende en aardolienijverheid | + 28 | + 21 | + 15 | + 6 | - 3 | - 14 | + 4 | - 5 | + 8 | + 15 |
| Vervaardiging van steen, cement, glas e.a. | + 15 | + 18 | + 9 | - 21 | - 31 | - 17 | - 22 | - 11 | 0 | - 4 |
| Metaalverwerkende nijverheid | - 34 | - 25 | - 16 | - 30 | - 34 | - 3 | + 8 | + 4 | + 16 | + 24 |
| WAALS GEWEST | | | | | | | | | | |
| Gezamenlijke nijverheid | - 32 | - 28 | - 24 | - 32 | - 27 | + 6 | 0 | - 2 | + 16 | + 21 |
| I. Gebruiksgoederen | - 14 | - 14 | - 22 | - 18 | - 31 | + 2 | + 10 | + 11 | + 31 | + 43 |
| II. Investeringsgoederen | - 17 | - 18 | - 17 | - 14 | - 13 | + 6 | - 8 | - 6 | + 16 | + 9 |
| III. Halffabrikaten | - 38 | - 26 | - 21 | - 41 | - 27 | 0 | 0 | - 7 | + 8 | + 23 |
| waarvan : | | | | | | | | | | |
| Textielnijverheid (inclusief kleding, tricot- en kousen nijverheid) | - 39 | - 28 | - 32 | - 22 | - 17 | + 45 | + 44 | + 47 | + 37 | + 31 |
| Houtverwerkende nijverheid | - 9 | - 3 | - 25 | - 19 | + 7 | - 1 | + 12 | + 17 | + 8 | + 12 |
| Papier- en kartonnijverheid (fabricage en verwerking) | + 40 | + 7 | + 5 | - 18 | - 17 | + 5 | + 22 | 0 | + 18 | + 22 |
| Chemische, plasticverwerkende en aardolienijverheid | - 3 | + 28 | + 7 | 0 | + 22 | 0 | - 4 | - 22 | + 11 | + 8 |
| Vervaardiging van steen, cement, glas e.a. | - 2 | + 13 | + 8 | - 2 | - 13 | - 11 | - 10 | - 8 | + 14 | + 20 |
| Metaalverwerkende nijverheid | - 29 | - 37 | - 28 | - 22 | - 23 | + 15 | - 3 | - 2 | + 25 | + 13 |

¹ Netto verschil tussen de percentages van de antwoorden « hoger dan normaal » en « lager dan normaal ».

I - 4b.4 — VERWERKENDE NIJVERHEID : BRUTORESULTATEN PER GEWEST (vervolg 1)

| | C. Beoordeling van het geïnstalleerde productievermogen ¹ | | | | | D. Bezettingsgraad van het geïnstalleerde productievermogen (%) | | | | | E. Gemiddelde verzekerde activiteitsduur (maanden) | | | | |
|---|--|-----------|----------|-------|------|---|-----------|----------|-------|------|--|-----------------------|-----------------------|-----------------------|------|
| | 1994 | | | 1995 | | 1994 | | | 1995 | | 1994 | | 1995 | | |
| | Juni | September | December | Maart | Juni | Juni | September | December | Maart | Juni | Juli | 4 ^e kwart. | 1 ^e kwart. | 2 ^e kwart. | Juli |
| VLAAMS GEWEST | | | | | | | | | | | | | | | |
| Gezamenlijke nijverheid ² | + 30 | + 31 | + 30 | + 32 | + 36 | 79,9 | 80,5 | 80,4 | 80,9 | 80,9 | 2,6 | 2,7 | 2,8 | 2,8 | 2,7 |
| I. Gebruiksgoederen | + 28 | + 38 | + 40 | + 27 | + 31 | 81,4 | 80,0 | 80,7 | 82,3 | 81,1 | 1,6 | 1,7 | 2,0 | 2,1 | 2,0 |
| II. Investeringsgoederen | + 39 | + 38 | + 42 | + 44 | + 42 | 76,1 | 78,9 | 78,5 | 78,1 | 79,8 | 4,2 | 4,4 | 4,6 | 4,7 | 4,7 |
| III. Halffabrikaten | + 18 | + 4 | - 4 | + 11 | + 24 | 81,2 | 83,6 | 83,0 | 86,4 | 85,2 | 2,0 | 2,1 | 2,5 | 2,1 | 1,9 |
| waarvan : | | | | | | | | | | | | | | | |
| Textielnijverheid (inclusief kleding, tricot- en kousen nijverheid) | + 36 | + 33 | + 34 | + 49 | + 56 | 77,7 | 79,0 | 80,1 | 77,6 | 77,2 | 1,8 | 2,0 | 1,9 | 1,8 | 1,8 |
| Houtverwerkende nijverheid | + 49 | + 52 | + 40 | + 57 | + 63 | 78,1 | 78,2 | 78,6 | 78,4 | 77,4 | 1,5 | 1,7 | 1,7 | 1,5 | 1,4 |
| Papier- en kartonnijverheid (fabricage en verwerking) | + 50 | + 47 | + 28 | + 13 | + 8 | 78,5 | 79,6 | 77,2 | 79,1 | 83,8 | 1,3 | 1,4 | 1,5 | 1,7 | 1,7 |
| Vervaardiging van steen, cement, glas e.a. | + 32 | + 32 | + 31 | + 35 | + 45 | 83,2 | 84,2 | 81,7 | 80,2 | 82,5 | 2,8 | 2,5 | 2,7 | 2,8 | 2,8 |
| Metaalverwerkende nijverheid | + 23 | + 31 | + 33 | + 28 | + 30 | 80,5 | 80,5 | 80,7 | 82,4 | 82,6 | 3,3 | 3,4 | 3,5 | 3,6 | 3,6 |
| WAALS GEWEST | | | | | | | | | | | | | | | |
| Gezamenlijke nijverheid ² | + 35 | + 34 | + 29 | + 19 | + 11 | 76,2 | 78,6 | 77,5 | 80,9 | 80,8 | 2,6 | 2,6 | 2,8 | 2,8 | 2,7 |
| I. Gebruiksgoederen | + 13 | + 34 | + 44 | + 45 | + 63 | 82,5 | 78,4 | 77,3 | 77,2 | 73,3 | 2,1 | 2,0 | 3,0 | 2,2 | 2,5 |
| II. Investeringsgoederen | + 43 | + 39 | + 32 | + 29 | + 25 | 75,6 | 78,3 | 77,3 | 78,4 | 79,4 | 3,5 | 3,6 | 3,5 | 4,0 | 3,8 |
| III. Halffabrikaten | + 28 | + 20 | + 16 | - 10 | - 11 | 77,3 | 80,2 | 79,7 | 85,7 | 83,1 | 1,8 | 1,8 | 2,2 | 2,1 | 1,9 |
| waarvan : | | | | | | | | | | | | | | | |
| Textielnijverheid (inclusief tricot- en kousen nijverheid) | + 66 | + 78 | + 58 | + 66 | + 74 | 63,0 | 62,8 | 67,0 | 62,5 | 61,4 | 1,4 | 1,5 | 1,3 | 1,2 | 1,3 |
| Houtverwerkende nijverheid | + 7 | + 41 | + 39 | + 33 | + 81 | 81,7 | 66,4 | 76,6 | 76,7 | 61,9 | 1,6 | 1,6 | 2,5 | 2,7 | 3,2 |
| Papier- en kartonnijverheid (fabricage en verwerking) | + 11 | + 11 | + 22 | - 3 | - 1 | 87,4 | 88,1 | 84,3 | 88,3 | 84,6 | 1,5 | 1,4 | 1,3 | 1,4 | 1,2 |
| Vervaardiging van steen, cement, glas e.a. | - 14 | + 4 | + 2 | - 7 | + 18 | 84,7 | 86,3 | 86,4 | 86,7 | 87,1 | 1,9 | 1,9 | 1,9 | 1,9 | 2,0 |
| Metaalverwerkende nijverheid | + 56 | + 50 | + 39 | + 44 | + 35 | 73,7 | 75,6 | 74,4 | 76,0 | 76,9 | 3,7 | 3,8 | 3,8 | 4,3 | 4,0 |

¹ Netto verschil tussen de percentages van de antwoorden die aanduiden dat de capaciteit « ruim voldoende » is of « onvoldoende ».

² De chemische nijverheid en de petroleumraffinage niet inbegrepen.

I - 4b.4 — VERWERKENDE NIJVERHEID : BRUTORESULTATEN PER GEWEST (vervolg 2)

| | F. Vooruitzichten omtrent de vraag tijdens de volgende drie maanden ¹ | | | | | G. Vooruitzichten omtrent de personeelsbezetting tijdens de volgende drie maanden ¹ | | | | | H. Vooruitzichten omtrent de ontwikkeling van de verkoopprijzen tijdens de volgende drie maanden ² | | | | |
|---|--|-----------------------|-----------------------|-----------------------|------|--|-----------------------|-----------------------|-----------------------|------|---|-----------------------|-----------------------|-----------------------|------|
| | 1994 | | 1995 | | | 1994 | | 1995 | | | 1994 | | 1995 | | |
| | Juli | 4 ^e kwart. | 1 ^e kwart. | 2 ^e kwart. | Juli | Juli | 4 ^e kwart. | 1 ^e kwart. | 2 ^e kwart. | Juli | Juli | 4 ^e kwart. | 1 ^e kwart. | 2 ^e kwart. | Juli |
| VLAAMS GEWEST | | | | | | | | | | | | | | | |
| Gezamenlijke nijverheid | - 4 | + 4 | + 2 | - 10 | - 8 | - 13 | - 10 | - 2 | - 14 | - 11 | + 9 | + 20 | + 16 | + 3 | 0 |
| I. Gebruiksgoederen | - 16 | 0 | + 6 | - 14 | - 15 | - 33 | - 22 | - 1 | - 27 | - 22 | + 5 | + 9 | + 9 | + 4 | + 1 |
| II. Investeringsgoederen | + 6 | + 10 | - 1 | - 11 | - 9 | - 7 | - 2 | - 8 | - 6 | - 14 | - 3 | + 13 | 0 | - 6 | - 4 |
| III. Halffabrikaten | - 1 | + 4 | + 2 | - 3 | - 1 | 0 | - 5 | + 4 | - 6 | + 2 | + 20 | + 35 | + 35 | + 10 | + 3 |
| waarvan : | | | | | | | | | | | | | | | |
| Textielnijverheid (inclusief kleding, tricot- en kousen nijverheid) | 0 | - 8 | - 18 | - 25 | - 13 | - 8 | - 7 | - 19 | - 23 | - 23 | + 11 | + 14 | + 8 | - 8 | - 5 |
| Houtverwerkende nijverheid | - 30 | - 22 | - 20 | - 39 | - 30 | - 28 | - 21 | - 12 | - 24 | - 24 | + 9 | + 33 | + 34 | 0 | - 6 |
| Papier- en kartonnijverheid (fabricage en verwerking) | + 9 | + 19 | + 14 | + 4 | + 15 | - 4 | + 5 | + 1 | + 14 | + 7 | + 45 | + 76 | + 76 | + 77 | + 22 |
| Chemische, plasticverwerkende en aardolienijverheid | - 8 | + 9 | + 10 | + 5 | + 3 | + 1 | - 6 | + 10 | - 3 | + 10 | - 2 | + 19 | + 23 | + 11 | - 2 |
| Vervaardiging van steen, cement, glas e.a. | - 19 | - 2 | - 8 | - 11 | - 18 | - 21 | - 4 | - 1 | - 3 | - 10 | + 2 | + 32 | + 5 | + 2 | - 5 |
| Metaalverwerkende nijverheid | + 1 | + 10 | + 10 | - 7 | - 12 | - 19 | - 14 | 0 | - 18 | - 17 | + 5 | + 12 | + 4 | - 2 | - 2 |
| WAALS GEWEST | | | | | | | | | | | | | | | |
| Gezamenlijke nijverheid | + 18 | + 24 | + 16 | - 9 | - 7 | - 8 | - 29 | - 6 | - 12 | - 4 | + 26 | + 38 | + 28 | + 22 | + 11 |
| I. Gebruiksgoederen | - 25 | + 9 | + 1 | - 20 | + 1 | - 8 | + 5 | - 3 | - 8 | - 8 | + 7 | + 32 | + 6 | + 4 | + 10 |
| II. Investeringsgoederen | + 15 | + 6 | + 12 | - 9 | - 3 | - 4 | - 14 | - 2 | - 7 | + 4 | + 10 | + 14 | + 8 | + 8 | + 6 |
| III. Halffabrikaten | + 29 | + 42 | + 24 | - 3 | - 5 | - 10 | - 37 | - 10 | - 15 | - 5 | + 42 | + 60 | + 50 | + 36 | + 17 |
| waarvan : | | | | | | | | | | | | | | | |
| Textielnijverheid (inclusief tricot- en kousen nijverheid) | - 18 | + 12 | - 20 | - 20 | - 23 | - 14 | + 6 | - 3 | - 4 | - 30 | - 17 | + 6 | + 1 | + 3 | - 11 |
| Houtverwerkende nijverheid | - 8 | + 3 | - 1 | - 18 | + 15 | - 4 | - 10 | - 15 | - 5 | + 15 | - 1 | + 9 | + 16 | + 20 | + 33 |
| Papier- en kartonnijverheid (fabricage en verwerking) | + 40 | + 21 | + 8 | - 27 | - 48 | - 18 | - 24 | - 27 | - 33 | - 20 | + 46 | + 63 | + 75 | + 21 | + 42 |
| Chemische, plasticverwerkende en aardolienijverheid | - 25 | - | + 32 | + 21 | + 40 | 0 | + 9 | - 8 | - 5 | + 6 | + 23 | + 37 | + 23 | + 11 | + 24 |
| Vervaardiging van steen, cement, glas e.a. | + 28 | + 24 | + 17 | - 3 | 0 | + 2 | + 6 | + 7 | - 7 | + 9 | + 24 | + 50 | + 23 | + 34 | + 23 |
| Metaalverwerkende nijverheid | + 5 | - 2 | + 2 | - 20 | - 9 | - 5 | - 17 | - 3 | - 9 | 0 | + 2 | + 3 | + 4 | - 4 | - 7 |

¹ Netto verschil tussen de percentages van de antwoorden « vermeerdering » en « vermindering ».

² Netto verschil tussen de percentages van de antwoorden « stijging » en « daling ».

I - 4c.1 — BOUWNIJVERHEID

Getalwaarde van de synthetische curve en van haar componenten
Ruwbouw van gebouwen

| | Verloop | | | | | | | | Beoordeling van het orderbestand | | Vooruitzichten | | | | Synthetische curve | | p.m. Prijzen ¹ | | | |
|--------------|--------------------------------------|--|--------------------------------------|--|--------------------------------------|--|--------------------------------------|--|--------------------------------------|--|--------------------------------------|--|--------------------------------------|--|--------------------------------------|--|--------------------------------------|--|--------------------------------------|--|
| | uitgeefende bedrijvigheid | | orderbestand | | tewerkstelling | | materieel | | | | tewerkstelling | | vraag | | | | verloop | | voorzichten | |
| | Afge- vakte reeks ² | Seizoen- gezuiverde bruto reeks | Afge- vakte reeks ² | Seizoen- gezuiverde bruto reeks | Afge- vakte reeks ² | Seizoen- gezuiverde bruto reeks | Afge- vakte reeks ² | Seizoen- gezuiverde bruto reeks | Afge- vakte reeks ² | Seizoen- gezuiverde bruto reeks | Afge- vakte reeks ² | Seizoen- gezuiverde bruto reeks | Afge- vakte reeks ² | Seizoen- gezuiverde bruto reeks | Afge- vakte reeks ² | Seizoen- gezuiverde bruto reeks | Afge- vakte reeks ² | Seizoen- gezuiverde bruto reeks | Afge- vakte reeks ² | Seizoen- gezuiverde bruto reeks |
| 1993 Juli | -10,0 | - 3 | -21,3 | -23 | -10,1 | - 4 | + 2,9 | +11 | -26,6 | -25 | -20,0 | -11 | - 6,6 | - 8 | -13,0 | - 9,0 | -12,5 | - 8 | -10,1 | -11 |
| Augustus | -12,0 | -20 | -20,6 | -18 | -11,4 | -14 | + 2,9 | + 3 | -27,9 | -32 | -16,4 | -25 | - 5,8 | - 3 | -13,7 | -15,6 | -13,5 | -15 | - 9,9 | -10 |
| September | -14,0 | -14 | -19,9 | -29 | -12,1 | -13 | + 2,6 | + 1 | -29,0 | -28 | -13,0 | -18 | - 5,0 | - 6 | -13,9 | -15,3 | -14,3 | -18 | - 9,6 | -20 |
| Oktober | -14,8 | -13 | -18,3 | -19 | -12,4 | - 9 | + 2,5 | + 4 | -29,8 | -33 | -10,0 | -10 | - 3,8 | - 5 | -13,5 | -12,1 | -14,1 | -15 | - 9,0 | - 9 |
| November | -14,6 | -32 | -15,4 | -20 | -12,4 | -17 | + 2,5 | + 1 | -29,8 | -30 | - 7,8 | - 7 | - 1,9 | - 4 | -12,4 | -15,6 | -13,3 | -12 | - 7,8 | - 9 |
| December | -13,9 | -18 | -12,3 | -10 | -12,0 | -11 | + 2,6 | + 2 | -29,3 | -30 | - 6,3 | - 6 | - 0,1 | + 3 | -10,5 | -10,0 | -12,0 | -13 | - 5,9 | - 6 |
| 1994 Januari | -12,8 | - 8 | - 8,0 | - 7 | -11,4 | -12 | + 3,1 | + 5 | -28,8 | -26 | - 4,8 | - 1 | + 1,9 | + 5 | - 8,6 | - 6,3 | -10,6 | -11 | - 3,5 | - 4 |
| Februari | -11,9 | -13 | - 2,9 | - 7 | -10,5 | -16 | + 4,0 | + 3 | -28,4 | -28 | - 3,8 | - 5 | + 3,0 | + 2 | - 6,8 | - 9,1 | - 9,5 | - 6 | - 1,3 | 0 |
| Maart | -10,1 | -10 | + 1,6 | + 3 | - 8,5 | - 9 | + 5,3 | + 3 | -28,4 | -24 | - 3,1 | - 4 | + 3,3 | + 1 | - 5,0 | - 5,7 | - 8,6 | - 8 | + 0,5 | + 4 |
| April | - 7,4 | -14 | + 5,9 | + 9 | - 5,6 | 0 | + 7,0 | + 7 | -28,8 | -29 | - 2,5 | + 4 | + 3,6 | + 6 | - 3,6 | - 2,4 | - 7,9 | - 9 | + 1,5 | + 2 |
| Mei | - 4,9 | - 2 | + 8,9 | +13 | - 3,1 | - 8 | + 8,8 | + 9 | -29,3 | -31 | - 2,6 | 0 | + 3,6 | + 5 | - 2,4 | - 2,0 | - 6,5 | - 8 | + 2,0 | + 1 |
| Juni | - 2,6 | + 5 | + 9,9 | +10 | - 1,0 | + 1 | +10,1 | +14 | -29,5 | -29 | - 3,1 | - 4 | + 3,8 | 0 | - 1,6 | - 0,4 | - 4,5 | 0 | + 2,5 | + 3 |
| Juli | - 1,4 | - 1 | + 9,6 | +10 | - 0,4 | + 2 | +11,1 | +13 | -29,6 | -31 | - 3,6 | - 2 | + 4,0 | + 4 | - 1,4 | - 0,7 | - 2,5 | - 6 | + 3,1 | + 2 |
| Augustus | - 0,5 | - 3 | + 8,8 | + 6 | - 1,4 | - 3 | +11,6 | +11 | -29,4 | -30 | - 4,4 | -10 | + 4,6 | + 4 | - 1,4 | - 3,6 | - 0,4 | 0 | + 4,0 | + 4 |
| September | + 0,9 | + 5 | + 7,1 | +11 | - 2,6 | 0 | +11,9 | +11 | -28,6 | -25 | - 4,9 | - 5 | + 5,9 | + 2 | - 1,5 | - 0,1 | + 1,1 | + 3 | + 5,0 | + 6 |
| Oktober | + 2,1 | - 5 | + 4,5 | + 7 | - 4,0 | - 6 | +12,0 | +12 | -28,4 | -27 | - 5,3 | - 7 | + 7,1 | +12 | - 1,9 | - 2,0 | + 1,5 | 0 | + 5,9 | + 5 |
| November | + 3,4 | + 4 | + 1,9 | - 2 | - 5,0 | - 5 | +11,5 | +14 | -29,0 | -30 | - 5,9 | - 5 | + 8,4 | + 9 | - 2,5 | - 2,1 | + 1,0 | + 5 | + 6,5 | + 8 |
| December | + 3,3 | + 9 | - 0,9 | + 1 | - 5,6 | - 5 | +10,4 | +13 | -30,6 | -27 | - 6,8 | - 5 | + 8,3 | +10 | - 3,7 | - 0,6 | - 0,6 | + 3 | + 6,0 | + 7 |
| 1995 Januari | + 1,3 | - 2 | - 4,6 | - 2 | - 6,6 | -12 | + 9,0 | + 8 | -33,4 | -34 | - 7,8 | - 8 | + 6,0 | + 9 | - 5,7 | - 5,9 | - 2,9 | - 6 | + 3,6 | + 7 |
| Februari | - 1,8 | +10 | - 8,5 | -22 | - 7,8 | - 8 | + 7,4 | + 7 | -36,5 | -36 | - 8,6 | - 9 | + 3,0 | + 3 | - 8,2 | - 7,9 | - 5,0 | - 4 | - 0,1 | 0 |
| Maart | - 5,4 | -10 | -12,0 | -18 | - 9,3 | - 1 | + 6,1 | + 6 | -39,3 | -40 | - 9,5 | - 9 | - 0,3 | - 8 | -10,6 | -11,4 | - 6,9 | - 6 | - 4,4 | - 6 |
| April | . | -22 | . | - 7 | . | -10 | . | + 5 | . | -42 | . | -10 | . | - 3 | . | -12,7 | . | - 8 | . | -10 |
| Mei | . | - 6 | . | -16 | . | -19 | . | + 2 | . | -45 | . | -15 | . | - 5 | . | -14,9 | . | -11 | . | -10 |
| Juni | . | -21 | . | -13 | . | -14 | . | + 2 | . | -44 | . | -12 | . | - 2 | . | -14,9 | . | -14 | . | -11 |
| Juli | . | -11 | . | -17 | . | -13 | . | + 7 | . | -47 | . | -16 | . | -11 | . | -15,4 | . | -15 | . | - 8 |

¹ De indicatoren van de prijzen worden niet in aanmerking genomen bij de berekening van de synthetische curve omdat ze geen conjunctureel patroon vertonen. Aangezien ze evenwel snelle en betrouwbare informatie verschaffen worden de prijs-indicatoren toch p.m. opgenomen.

² De afklaking gebeurt op grond van de seizoengezuiverde bruto reeks.

I - 4c.1 — BOUWNIJVERHEID

Getalwaarde van de synthetische curve en van haar componenten (vervolg 1)

Burgerlijke bouwkunde en wegenwerken

| | Verloop | | | | | | | | Beoordeling van het orderbestand | | Vooruitzichten | | | | Synthetische curve | | p.m. Prijzen ¹ | | | |
|--------------|-------------------------------|--------------------------------|--|--------------------------------|------------------------------------|--------------------------------|-------------------------------|--------------------------------|----------------------------------|--------------------------------|-------------------------------|--------------------------------|-------------------------------|--------------------------------|-------------------------------|--------------------------------|-------------------------------|--------------------------------|-------------------------------|--------------------------------|
| | uitgeoefende bedrijvigheid | | aantal inschrijvingen op aanbestedingen en prijsoffertes | | bedrag van de uit te voeren werken | | aantal gesloten contracten | | | | tewerkstelling | | vraag | | | | verloop | | voorzichten | |
| | Afgevlakte reeks ² | Seizoen-gezuiverde bruto reeks | Afgevlakte reeks ² | Seizoen-gezuiverde bruto reeks | Afgevlakte reeks ² | Seizoen-gezuiverde bruto reeks | Afgevlakte reeks ² | Seizoen-gezuiverde bruto reeks | Afgevlakte reeks ² | Seizoen-gezuiverde bruto reeks | Afgevlakte reeks ² | Seizoen-gezuiverde bruto reeks | Afgevlakte reeks ² | Seizoen-gezuiverde bruto reeks | Afgevlakte reeks ² | Seizoen-gezuiverde bruto reeks | Afgevlakte reeks ² | Seizoen-gezuiverde bruto reeks | Afgevlakte reeks ² | Seizoen-gezuiverde bruto reeks |
| 1993 Juli | -12,5 | -14 | +12,0 | +12 | -19,8 | -13 | + 4,6 | + 8 | -28,3 | -23 | - 4,1 | - 3 | + 2,8 | - 5 | - 6,4 | - 5,4 | - 8,5 | - 8 | - 4,8 | - 6 |
| Augustus | -15,5 | -16 | +12,0 | +12 | -21,8 | -24 | + 2,4 | - 1 | -29,3 | -27 | - 3,5 | - 4 | + 2,9 | + 3 | - 7,1 | - 8,1 | - 8,6 | - 7 | - 5,3 | - 3 |
| September | -17,6 | -21 | +11,8 | +10 | -19,9 | -32 | + 1,4 | -12 | -30,8 | -38 | - 3,0 | -17 | + 3,6 | - 5 | - 6,9 | -16,4 | - 9,9 | - 7 | - 5,8 | - 7 |
| Oktober | -17,4 | -28 | +11,3 | + 8 | -13,5 | -42 | + 2,8 | -15 | -31,9 | -42 | - 2,5 | + 1 | + 4,8 | + 8 | - 5,4 | -15,7 | -11,3 | -13 | - 6,0 | - 9 |
| November | -15,3 | -19 | +10,8 | +19 | - 6,5 | + 4 | + 5,3 | +14 | -31,0 | -33 | - 3,3 | + 1 | + 5,4 | + 7 | - 3,7 | - 1,0 | -12,8 | -15 | - 6,0 | - 5 |
| December | -12,8 | + 5 | + 8,8 | +25 | - 0,9 | +12 | + 6,8 | +19 | -28,5 | -30 | - 5,4 | - 2 | + 5,5 | + 4 | - 2,8 | + 4,7 | -13,5 | -14 | - 6,0 | - 6 |
| 1994 Januari | -10,3 | - 6 | + 5,3 | +10 | - 0,5 | + 5 | + 5,5 | + 9 | -26,0 | -21 | - 7,6 | -11 | + 5,3 | +11 | - 3,9 | - 0,4 | -13,1 | -13 | - 5,9 | - 5 |
| Februari | - 9,0 | - 9 | + 1,8 | - 2 | - 4,0 | -20 | + 2,5 | - 3 | -24,3 | -23 | - 8,9 | -12 | + 4,6 | + 4 | - 5,8 | - 9,3 | -11,5 | -14 | - 5,5 | - 6 |
| Maart | - 8,3 | -11 | - 1,8 | -11 | - 7,4 | - 7 | - 0,5 | + 1 | -24,3 | -20 | - 7,5 | -11 | + 4,4 | - 1 | - 7,3 | - 8,6 | - 9,0 | -10 | - 4,9 | - 6 |
| April | - 6,5 | -20 | - 3,8 | - 4 | - 9,3 | -10 | - 2,5 | - 8 | -25,3 | -26 | - 4,5 | - 3 | + 5,1 | + 5 | - 7,3 | - 9,4 | - 6,5 | - 4 | - 4,1 | - 4 |
| Mei | - 4,5 | +17 | - 3,6 | - 8 | - 9,4 | -12 | - 2,9 | - 3 | -26,5 | -29 | - 1,5 | + 1 | + 6,3 | + 9 | - 6,0 | - 3,6 | - 4,4 | - 3 | - 3,5 | - 3 |
| Juni | - 2,6 | - 1 | - 2,4 | - 1 | - 9,1 | - 9 | - 2,6 | - 6 | -27,4 | -29 | + 0,5 | + 3 | + 7,8 | + 3 | - 4,8 | - 5,7 | - 3,4 | + 1 | - 3,1 | - 3 |
| Juli | - 1,6 | - 3 | - 0,5 | + 4 | - 9,8 | +10 | - 1,5 | + 5 | -27,5 | -27 | + 0,6 | + 1 | + 9,6 | +13 | - 3,9 | + 0,4 | - 3,3 | - 4 | - 3,1 | - 1 |
| Augustus | - 1,4 | 0 | + 1,4 | - 6 | -11,3 | - 6 | - 0,4 | - 2 | -27,8 | -22 | - 0,5 | + 2 | +10,4 | +12 | - 3,7 | - 3,1 | - 3,4 | - 2 | - 3,4 | - 4 |
| September | - 1,4 | -12 | + 2,8 | + 3 | -12,8 | -27 | - 0,3 | +11 | -28,0 | -30 | - 2,0 | - 8 | +10,1 | + 8 | - 4,3 | - 7,9 | - 3,8 | - 5 | - 3,6 | - 4 |
| Oktober | - 1,5 | - 2 | + 1,4 | + 4 | -14,3 | -15 | - 0,3 | - 2 | -28,3 | -27 | - 3,5 | - 2 | + 9,4 | +15 | - 5,4 | - 4,1 | - 4,3 | - 3 | - 3,9 | + 1 |
| November | - 0,6 | +24 | - 2,5 | + 5 | -15,3 | -15 | - 0,9 | + 6 | -28,8 | -29 | - 4,6 | - 5 | + 7,5 | + 7 | - 6,8 | - 1,0 | - 5,5 | - 4 | - 4,1 | - 8 |
| December | + 0,3 | + 9 | - 6,4 | -22 | -15,8 | -10 | - 1,6 | - 5 | -29,5 | -29 | - 5,4 | - 8 | + 5,4 | + 2 | - 8,3 | - 9,0 | - 7,6 | - 5 | - 4,4 | - 2 |
| 1995 Januari | + 0,5 | -21 | -10,1 | -12 | -16,5 | -17 | - 1,9 | - 3 | -30,5 | -33 | - 6,1 | - 2 | + 3,6 | + 9 | - 9,5 | -11,3 | -10,5 | -19 | - 5,0 | - 4 |
| Februari | + 1,0 | - 8 | -12,0 | -12 | -17,9 | -25 | - 2,8 | 0 | -31,5 | -22 | - 7,1 | - 8 | + 2,0 | + 1 | -10,2 | -10,6 | -14,0 | -12 | - 6,3 | - 5 |
| Maart | + 0,6 | + 5 | -12,4 | + 1 | -19,4 | -19 | - 4,8 | 0 | -32,6 | -33 | - 8,9 | - 3 | + 1,4 | 0 | -10,9 | - 7,0 | -16,6 | -13 | - 7,6 | - 8 |
| April | . | 0 | . | -15 | . | -10 | . | - 8 | . | -35 | . | -21 | . | - 1 | . | -12,9 | . | -19 | . | -10 |
| Mei | . | +13 | . | - 9 | . | -22 | . | -18 | . | -34 | . | -10 | . | + 3 | . | -11,0 | . | -19 | . | -10 |
| Juni | . | - 6 | . | -17 | . | -31 | . | -22 | . | -33 | . | -17 | . | + 5 | . | -17,3 | . | -22 | . | -15 |
| Juli | . | - 7 | . | -16 | . | -31 | . | -10 | . | -41 | . | -14 | . | + 3 | . | -16,6 | . | -26 | . | -13 |

¹ De indicatoren van de prijzen worden niet in aanmerking genomen bij de berekening van de synthetische curve omdat ze geen conjunctureel patroon vertonen. Aangezien ze evenwel snelle en betrouwbare informatie verschaffen worden de prijs-indicatoren toch p.m. opgenomen.

² De afvlakking gebeurt op grond van de seizoengezuiverde bruto reeks.

I - 4c.2 — BOUWNIJVERHEID

Synthetische curven

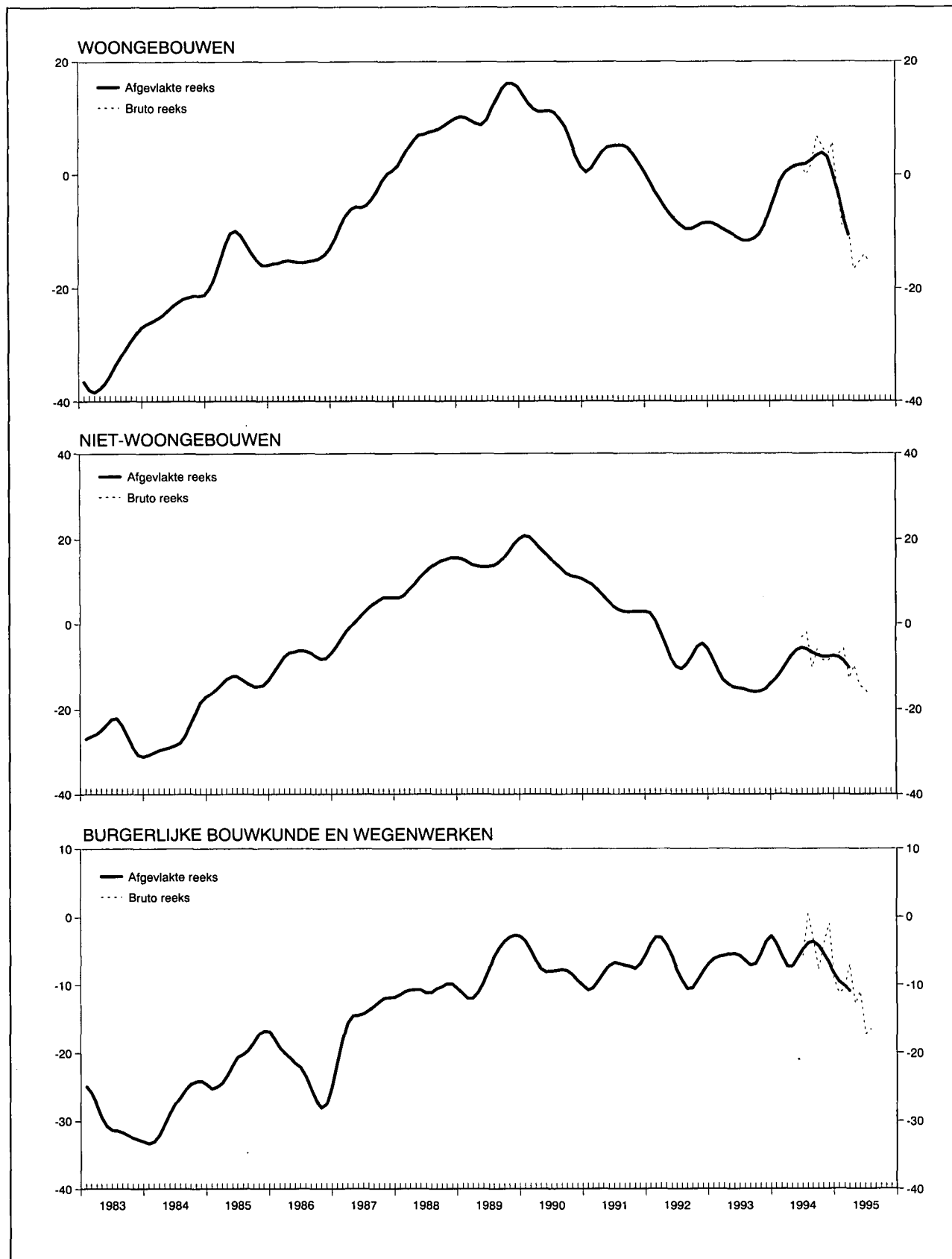

I - 4c.3 — BOUWNIJVERHEID

Brutoresultaten per sector

| | 1994 | | 1995 | | |
|--|------|-------------------------|-------------------------|-------------------------|------|
| | Juli | 4 ^e kwartaal | 1 ^e kwartaal | 2 ^e kwartaal | Juli |
| A. Verloop van de uitgeoefende bedrijvigheid¹ | | | | | |
| Rompwerken van gebouwen | - 20 | - 32 | - 39 | - 42 | - 27 |
| waaronder : | | | | | |
| Woongebouwen | - 26 | - 21 | - 33 | - 38 | - 35 |
| Niet-woongebouwen | - 13 | - 43 | - 44 | - 45 | - 18 |
| Werken van burgerlijke bouwkunde en wegenwerken | - 47 | - 31 | - 28 | - 31 | - 55 |
| B. Beoordeling van het orderbestand² | | | | | |
| Rompwerken van gebouwen | - 27 | - 32 | - 40 | - 42 | - 44 |
| waaronder : | | | | | |
| Woongebouwen | - 22 | - 21 | - 34 | - 39 | - 42 |
| Niet-woongebouwen | - 33 | - 44 | - 44 | - 46 | - 47 |
| Werken van burgerlijke bouwkunde en wegenwerken | - 26 | - 32 | - 29 | - 31 | - 41 |
| C. Vooruitzichten omtrent het aantal werknemers tijdens de volgende drie maanden³ | | | | | |
| Rompwerken van gebouwen | - 2 | - 10 | - 6 | - 11 | - 16 |
| waaronder : | | | | | |
| Woongebouwen | + 1 | - 11 | - 3 | - 12 | - 18 |
| Niet-woongebouwen | - 5 | - 10 | - 9 | - 10 | - 14 |
| Werken van burgerlijke bouwkunde en wegenwerken | + 1 | - 11 | - 2 | - 12 | - 11 |
| D. Vooruitzichten omtrent de ontwikkeling van de prijzen tijdens de volgende drie maanden⁴ | | | | | |
| Rompwerken van gebouwen | + 5 | + 6 | - 1 | - 9 | - 6 |
| waaronder : | | | | | |
| Woongebouwen | + 9 | + 14 | + 5 | - 9 | - 6 |
| Niet-woongebouwen | 0 | - 3 | - 6 | - 10 | - 7 |
| Werken van burgerlijke bouwkunde en wegenwerken | - 2 | - 3 | - 5 | - 12 | - 13 |

¹ Netto verschil tussen de percentages van de antwoorden « toegenomen » en « afgenomen ».

² Netto verschil tussen de percentages van de antwoorden « gunstig » en « onvoldoende ».

³ Netto verschil tussen de percentages van de antwoorden « vermeerdering » en « vermindering ».

⁴ Netto verschil tussen de percentages van de antwoorden « stijgen » en « dalen ».

I - 4d. — HANDEL

Getalwaarde van de synthetische curve en van haar componenten

| | Verloop | | Beoordeling | | | | Vooruitzichten | | | | | | Synthetische curve | | p.m. Verkooprijzen ¹ | | | |
|--------------------|-------------------------------|---------------------------------|-------------------------------|---------------------------------|-------------------------------|---------------------------------|---|---------------------------------|--|---------------------------------|-------------------------------|---------------------------------|-------------------------------|---------------------------------|---------------------------------|---------------------------------|-------------------------------|---------------------------------|
| | omzet | | omzet | | voorraden | | bestellingen bij Belgische leveranciers | | bestellingen bij buitenlandse leveranciers | | vraag | | | | verloop | | vooruitzichten | |
| | Afgevlakte reeks ² | Seizoen-gezui-verde bruto reeks | Afgevlakte reeks ² | Seizoen-gezui-verde bruto reeks | Afgevlakte reeks ² | Seizoen-gezui-verde bruto reeks | Afgevlakte reeks ² | Seizoen-gezui-verde bruto reeks | Afgevlakte reeks ² | Seizoen-gezui-verde bruto reeks | Afgevlakte reeks ² | Seizoen-gezui-verde bruto reeks | Afgevlakte reeks ² | Seizoen-gezui-verde bruto reeks | Afgevlakte reeks ² | Seizoen-gezui-verde bruto reeks | Afgevlakte reeks ² | Seizoen-gezui-verde bruto reeks |
| 1993 Juli | -11,0 | -14 | -19,8 | -17 | +23,9 | +24 | -18,0 | -16 | -17,3 | -22 | -10,6 | -17 | -16,9 | -18,3 | -16,0 | -16 | -3,9 | -2 |
| Augustus | -8,3 | -4 | -19,1 | -17 | +23,3 | +28 | -17,6 | -22 | -17,1 | -18 | -9,0 | -7 | -16,3 | -16,0 | -15,4 | -16 | -4,0 | -4 |
| September | -6,8 | +4 | -19,0 | -19 | +21,9 | +23 | -16,3 | -31 | -15,9 | -17 | -6,8 | -10 | -15,3 | -16,0 | -13,8 | -17 | -4,0 | -4 |
| Oktober | -6,3 | -26 | -18,9 | -24 | +20,1 | +20 | -14,3 | -15 | -14,1 | -11 | -4,4 | -4 | -13,6 | -16,7 | -11,8 | -8 | -3,1 | -6 |
| November | -6,5 | +3 | -18,6 | -20 | +17,8 | +7 | -11,6 | -14 | -12,0 | -15 | -2,5 | -1 | -11,8 | -9,0 | -9,6 | -11 | -1,3 | -6 |
| December | -7,5 | -8 | -18,4 | -18 | +15,5 | +17 | -8,5 | -8 | -9,4 | -10 | -1,5 | +1 | -9,9 | -10,0 | -7,9 | -8 | +0,9 | +5 |
| 1994 Januari | -8,0 | -13 | -18,1 | -18 | +14,0 | +17 | -5,6 | 0 | -7,0 | -3 | -1,4 | +7 | -8,7 | -7,3 | -6,6 | -7 | +3,1 | +9 |
| Februari | -8,0 | -2 | -18,0 | -13 | +12,4 | +9 | -4,0 | -3 | -5,3 | -4 | -1,6 | -2 | -8,3 | -5,5 | -5,4 | 0 | +4,4 | +3 |
| Maart | -8,4 | -8 | -18,0 | -20 | +11,4 | +11 | -4,1 | -3 | -4,0 | -7 | -1,9 | -2 | -8,2 | -8,5 | -4,3 | -3 | +4,5 | +4 |
| April | -9,5 | -19 | -18,0 | -24 | +10,8 | +14 | -5,1 | -9 | -3,4 | -3 | -1,5 | -2 | -8,3 | -11,8 | -3,8 | -6 | +4,1 | +5 |
| Mei | -11,0 | -3 | -18,0 | -18 | +10,1 | +10 | -6,4 | -6 | -3,6 | +1 | -0,1 | +2 | -8,5 | -5,7 | -3,8 | -3 | +3,3 | +6 |
| Juni | -12,5 | -11 | -18,0 | -15 | +10,5 | +10 | -7,4 | -8 | -4,3 | -8 | +1,6 | -2 | -8,9 | -9,0 | -4,3 | -2 | +2,3 | -4 |
| Juli | -13,6 | -14 | -18,0 | -18 | +11,8 | +10 | -8,6 | -2 | -4,8 | +1 | +3,4 | +6 | -9,2 | -6,2 | -5,4 | -8 | +1,4 | +2 |
| Augustus | -13,8 | -15 | -17,8 | -19 | +13,4 | +14 | -10,9 | -9 | -5,3 | -6 | +4,4 | +5 | -9,5 | -9,7 | -6,1 | -7 | +0,8 | +1 |
| September | -12,9 | -15 | -17,3 | -22 | +15,3 | +19 | -13,8 | -13 | -5,4 | -8 | +4,3 | +14 | -9,9 | -10,5 | -6,5 | -3 | +0,4 | -3 |
| Oktober | -11,6 | -12 | -16,8 | -11 | +16,8 | +17 | -16,6 | -20 | -5,1 | -5 | +3,5 | +3 | -10,1 | -10,3 | -6,5 | -10 | +0,6 | 0 |
| November | -10,4 | -9 | -16,3 | -16 | +17,8 | +16 | -18,9 | -19 | -5,0 | +2 | +2,3 | -1 | -10,4 | -9,8 | -5,9 | -8 | +1,3 | +13 |
| December | -9,4 | -7 | -16,0 | -15 | +18,6 | +20 | -20,0 | -24 | -5,1 | -5 | +0,6 | +1 | -11,1 | -11,7 | -5,3 | -5 | +1,4 | -1 |
| 1995 Januari | -9,0 | +2 | -16,0 | -16 | +19,0 | +18 | -20,3 | -20 | -5,8 | -2 | -1,1 | +5 | -12,0 | -8,2 | -5,1 | -4 | +1,1 | +5 |
| Februari | -9,4 | -9 | -16,5 | -16 | +18,9 | +22 | -20,1 | -25 | -6,9 | -9 | -2,6 | -4 | -13,0 | -14,2 | -5,9 | -1 | 0,0 | +3 |
| Maart | -10,1 | -12 | -17,6 | -21 | +18,4 | +23 | -19,9 | -18 | -8,4 | -12 | -3,6 | -4 | -13,7 | -15,0 | -7,4 | -10 | -2,3 | -9 |
| April | . | -14 | . | -20 | . | +17 | . | -21 | . | -6 | . | -6 | . | -14,0 | . | -6 | . | -1 |
| Mei | . | -6 | . | -16 | . | +15 | . | -17 | . | -14 | . | -1 | . | -11,5 | . | -12 | . | -5 |
| Juni | . | -15 | . | -22 | . | +16 | . | -19 | . | -10 | . | -1 | . | -13,8 | . | -13 | . | -7 |
| Juli | . | -10 | . | -28 | . | +21 | . | -26 | . | -14 | . | -9 | . | -18,0 | . | -17 | . | -10 |

¹ De indicatoren van de prijzen worden niet in aanmerking genomen bij de berekening van de synthetische curve omdat ze geen conjunctueel patroon vertonen. Aangezien ze evenwel snelle en betrouwbare informatie verschaffen worden de prijs-indicatoren toch p.m. opgenomen.

² De afvlakking gebeurt op grond van de seizoen-gezui-verde bruto reeks.

Bibliografische referenties: Tijdschrift voor Documentatie en Voorlichting, XLIV^e jaargang, deel II, n^o 4, oktober 1969, blz. 349-364; Tijdschrift van de Nationale Bank van België, LXV^e jaargang, deel II, n^o 2-3, augustus-september 1990, blz. 53-64.

I - 5 — INVESTERINGEN IN VASTE KAPITAALGOEDEREN IN DE VERWERKENDE NIJVERHEID

(veranderingspercentages t.o.v. het voorafgaande jaar van de gegevens in werkelijke prijzen)

| | Opeenvolgende vooruitzichten van de enquête « investeringen » van de NBB | | | Verwezenlijkingen | | |
|------------|--|-------------------------------------|--------------------------------------|---|--|--|
| | In de herfst van het voorafgaande jaar | In de lente van het beschouwde jaar | In de herfst van het beschouwde jaar | Enquête « investeringen » van de NBB ¹ | Statistiek opgesteld op grond van de gegevens afkomstig van de BTW-statistiek ² | Jaarstatistiek van de industriële investeringen ² |
| 1982 | - 5,8 | + 4,5 | + 9,1 | + 18,1 | + 18,1 | + 16,8 |
| 1983 | - 6,9 | - 7,2 | + 1,0 | + 3,8 | 0 | + 5,3 |
| 1984 | + 1,9 | + 11,5 | + 10,4 | + 10,6 | + 17,5 | + 7,3 |
| 1985 | + 2,8 | + 12,3 | + 5,0 | + 13,0 | + 8,0 | + 14,9 |
| 1986 | + 11,9 | + 21,7 | + 12,2 | + 13,0 | + 11,5 | + 11,9 |
| 1987 | + 13,9 | + 11,2 | + 4,7 | + 6,6 | + 10,9 | + 6,4 |
| 1988 | + 9,0 | + 16,7 | + 13,8 | + 19,8 | + 24,6 | + 28,3 |
| 1989 | + 19,9 | + 22,3 | + 13,6 | + 13,0 | + 15,3 | + 8,9 |
| 1990 | + 17,9 | + 23,0 | + 12,8 | + 14,5 | + 17,5 | |
| 1991 | + 4,1 | + 6,0 | - 1,6 | 0 | - 1,6 | |
| 1992 | + 5,8 | + 3,6 | + 1,5 | - 4,0 | - 7,6 | |
| 1993 | - 17,0 | - 19,3 | - 28,3 | - 27,5 | - 19,7 | |
| 1994 | + 7,3 | + 4,6 | - 3,5 | - 4,7 | | |
| 1995 | + 21,1 | + 12,9 | | | | |

¹ Resultaten van de voorjaarsenquête van het volgende jaar.

² Bron : NIS.

Bibliografische referentie : *Tijdschrift van de Nationale Bank van België* : LXI* jaargang, deel I, n° 6, juni 1986 : « Brutovorming van vast kapitaal in de Belgische verwerkende nijverheid : Overzicht van de beschikbare statistische bronnen en specifieke bijdrage van de halfjaarlijkse enquête van de Nationale Bank van België ».

II. — BEVOLKING, WERKGELEGENHEID, WERKLOOSHEID

1. — BEVOLKING, VRAAG NAAR EN AANBOD VAN ARBEIDSPLAATSEN

Bronnen : Ministerie van Arbeid en Tewerkstelling, NIS, RSZ, RVA.

| | 1985 | 1986 | 1987 | 1988 | 1989 | 1990 | 1991 | 1992 |
|---|-------|-------|-------|-------|-------|-------|--------|--------|
| <i>Bevolking (duizenden) :</i> | | | | | | | | |
| Totale bevolking ¹ | 9.859 | 9.865 | 9.914 | 9.928 | 9.948 | 9.987 | 10.022 | 10.068 |
| Beroepsbevolking ² | 4.112 | 4.108 | 4.115 | 4.126 | 4.144 | 4.179 | 4.210 | 4.237 |
| <i>Werkgelegenheid en werkloosheid (verandering in duizenden)³ :</i> | | | | | | | | |
| 1. <i>Vraag naar arbeidsplaatsen (beroepsbevolking) :</i> | | | | | | | | |
| Totaal | - 20 | - 3 | + 6 | + 12 | + 18 | + 35 | + 31 | + 27 |
| Mannen | - 34 | - 24 | - 18 | - 13 | + 7 | + 8 | + 7 | - 3 |
| Vrouwen | + 15 | + 20 | + 25 | + 25 | + 11 | + 27 | + 25 | + 30 |
| Veranderingen tengevolge van wijzigingen in : | | | | | | | | |
| 1.1 de bevolking op arbeidsleeftijd ⁴ : | | | | | | | | |
| Totaal | + 13 | + 5 | + 5 | + 1 | - 2 | 0 | + 1 | + 5 |
| Mannen | + 9 | + 4 | + 4 | + 2 | 0 | + 1 | + 2 | + 4 |
| Vrouwen | + 5 | + 1 | + 1 | - 1 | - 2 | - 1 | - 1 | + 1 |
| 1.2 de activiteitsgraad : | | | | | | | | |
| Totaal | - 33 | - 8 | + 2 | + 11 | + 20 | + 35 | + 30 | + 22 |
| Mannen | - 43 | - 28 | - 22 | - 15 | + 7 | + 7 | + 5 | - 7 |
| Vrouwen | + 10 | + 20 | + 24 | + 25 | + 13 | + 28 | + 25 | + 29 |
| 2. <i>Aanbod van arbeidsplaatsen (werkgelegenheid)</i> | | | | | | | | |
| | + 20 | + 25 | + 18 | + 53 | + 58 | + 54 | + 5 | - 18 |
| vanwege : | | | | | | | | |
| 2.1 de bedrijven | | | | | | | | |
| | + 13 | + 5 | + 31 | + 51 | + 60 | + 48 | + 18 | - 15 |
| — landbouw, bosbouw en visserij | - 1 | - 2 | - 3 | - 2 | - 1 | - 1 | - 2 | - 3 |
| — industrie ⁵ | - 15 | - 15 | - 21 | - 13 | + 12 | - 1 | - 13 | - 20 |
| — bouwnijverheid | - 1 | + 1 | 0 | + 8 | + 13 | + 10 | + 7 | + 3 |
| — diensten | + 29 | + 20 | + 54 | + 58 | + 37 | + 39 | + 26 | + 7 |
| 2.2 de niet-verhandelbare diensten ⁶ | | | | | | | | |
| | + 8 | + 18 | - 14 | + 3 | - 2 | + 4 | - 13 | - 2 |
| 2.3 het buitenland ⁷ | | | | | | | | |
| | 0 | + 2 | + 2 | 0 | 0 | + 2 | - 1 | - 1 |
| 3. <i>Werkloosheid (1 - 2)⁸ :</i> | | | | | | | | |
| Totaal | - 40 | - 28 | - 12 | - 42 | - 40 | - 19 | + 26 | + 45 |
| Mannen | - 31 | - 21 | - 7 | - 21 | - 20 | - 7 | + 17 | + 22 |
| Vrouwen | - 8 | - 7 | - 5 | - 21 | - 20 | - 12 | + 10 | + 23 |

¹ Aan het einde van het jaar.

² Ramingen eind juni. Inclusief gewapende macht.

³ Verandering op 30 juni van elk jaar tegenover hetzelfde tijdstip van het voorafgaande jaar. Tengevolge van afrondingen zijn de totalen niet noodzakelijk gelijk aan de som van de samenstellende delen.

⁴ Mannen en vrouwen van 15 tot 64 jaar.

⁵ Extractieve en verwerkende nijverheid, elektriciteit, gas en water.

⁶ Personeel in de overheidssector, het onderwijs en de krijgsmacht en dienstplichtigen, met inbegrip van de personen die zijn tewerkgesteld in het kader van de speciale werkgelegenheidsprogramma's : door de overheid tewerkgestelde werklozen, bijzonder tijdelijk kader, derde arbeidscircuit, gesubsidieerde contractuelen, het werkge-

genheidsprogramma PRIME (projets régionaux d'insertion dans le marché de l'emploi) in het Waalse Gewest en tewerkgestelde werklozen in vervanging van personen met loopbaanonderbreking.

⁷ Arbeidsplaatsen in het buitenland aangeboden aan personen in België woonachtig, verminderd met de arbeidsplaatsen in België aangeboden aan personen niet in België woonachtig.

⁸ Uitkeringsgerechtigde volledig werklozen, vrijwillig ingeschreven niet werkende werkzoekenden, andere verplicht ingeschreven werklozen, exclusief de werklozen tewerkgesteld in een beschutte werkplaats, de werklozen die een deeltijdse betrekking aanvaard hebben om aan de werkloosheid te ontsnappen en de oudere werklozen die krachtens het koninklijk besluit van 29 december 1984 niet meer als werkzoekenden worden beschouwd.

II - 2. — WERKLOOSHEID EN OPENSTAANDE BETREKKINGEN

Bron : RVA.

| | Niet-werkende werkzoekenden ¹ | | | | | | | Seizoen-gezuiverde werkloosheidsgraad ⁵ | Pro memorie : uitkerings-gerechtigde werklozen, niet werkzoekend ² | Openstaande betrekkingen gemeld bij de RVA. ³ | |
|------------------------------------|--|----------------------|--------|-------------------------------|---|--|--------|--|---|--|---|
| | Uitkeringsgerechtigde volledig werklozen | | | Jonge werknemers in wachttijd | Vrijwillig ingeschreven niet werkende werkzoekenden | Andere verplicht ingeschreven werklozen ⁴ | Totaal | | | Meldingen ontvangen gedurende de maand ⁶ | Nog openstaande betrekkingen ¹ |
| | van jonger dan 25 jaar | van 25 jaar of ouder | Totaal | | | | | | | | |
| | duizenden | | | | | | | | | duizenden | |
| (a) | (b) | (c) = (a) + (b) | (d) | (e) | (f) | (g) = (c) tot (f) | (h) | (i) | (j) | (k) | |
| 1987 | 117,9 | 316,8 | 434,7 | 36,4 | 13,2 | 16,6 | 500,9 | 10,0 | 66,0 | 14,8 | 14,7 |
| 1988 | 96,4 | 301,5 | 397,9 | 34,5 | 10,6 | 16,4 | 459,4 | 8,9 | 70,9 | 16,0 | 21,6 |
| 1989 | 80,8 | 283,1 | 363,9 | 30,4 | 9,5 | 15,5 | 419,3 | 7,5 | 72,9 | 15,6 | 23,4 |
| 1990 | 72,8 | 275,2 | 348,0 | 30,6 | 9,3 | 14,9 | 402,8 | 6,7 | 72,4 | 13,4 | 18,7 |
| 1991 | 80,3 | 288,4 | 368,7 | 32,2 | 11,3 | 17,3 | 429,5 | 6,6 | 74,0 | 12,0 | 16,2 |
| 1992 | 89,2 | 321,5 | 410,7 | 31,3 | 12,2 | 18,7 | 472,9 | 7,3 | 74,2 | 11,8 | 16,8 |
| 1993 | 102,1 | 373,8 | 475,9 | 35,1 | 15,9 | 22,8 | 549,7 | 8,8 | 74,3 | 11,1 | 14,6 |
| 1994 | 102,5 | 404,7 | 507,2 | 37,1 | 16,9 | 27,5 | 588,7 | 10,0 | 73,1 | 13,1 | 19,0 |
| 1993 2 ^e kwartaal | 100,0 | 361,4 | 461,4 | 10,1 | 14,6 | 22,3 | 508,4 | 8,7 | 74,3 | 11,6 | 15,6 |
| 3 ^e kwartaal | 105,5 | 386,7 | 492,2 | 52,5 | 16,9 | 23,5 | 585,1 | 9,1 | 74,3 | 9,9 | 15,5 |
| 4 ^e kwartaal | 99,2 | 390,2 | 489,4 | 55,8 | 17,8 | 25,0 | 588,0 | 9,5 | 74,4 | 10,4 | 13,6 |
| 1994 1 ^e kwartaal | 114,2 | 400,0 | 514,2 | 26,2 | 17,3 | 26,3 | 584,0 | 9,8 | 74,5 | 13,9 | 16,0 |
| 2 ^e kwartaal | 104,2 | 397,3 | 501,5 | 11,5 | 16,7 | 27,5 | 557,2 | 10,1 | 74,5 | 14,4 | 20,6 |
| 3 ^e kwartaal | 102,0 | 413,4 | 515,4 | 53,0 | 17,0 | 28,0 | 613,4 | 10,1 | 72,3 | 12,4 | 21,3 |
| 4 ^e kwartaal | 89,4 | 408,3 | 497,7 | 57,5 | 16,6 | 28,2 | 600,0 | 10,0 | 71,1 | 11,8 | 18,4 |
| 1995 1 ^e kwartaal | 83,3 | 411,0 | 494,3 | 49,0 | 16,6 | 29,1 | 589,0 | 10,1 | 71,4 | . | . |
| 2 ^e kwartaal | 83,4 | 401,3 | 484,7 | 29,0 | 16,3 | 29,2 | 559,2 | 10,2 | 73,1 | . | . |
| 1994 Juli | 104,5 | 410,7 | 515,2 | 39,7 | 18,7 | 27,7 | 601,3 | 10,0 | 72,9 | 8,6 | 20,1 |
| Augustus | 104,0 | 417,5 | 521,5 | 56,8 | 15,9 | 28,0 | 622,2 | 10,1 | 72,3 | 14,3 | 22,9 |
| September | 97,6 | 411,9 | 509,5 | 62,6 | 16,3 | 28,3 | 616,7 | 10,1 | 71,8 | 14,3 | 20,8 |
| Oktober | 92,1 | 407,9 | 500,0 | 61,4 | 16,8 | 28,3 | 606,5 | 10,1 | 71,6 | 14,4 | 19,7 |
| November | 87,8 | 405,1 | 492,9 | 57,1 | 16,9 | 28,2 | 595,1 | 10,0 | 71,2 | 11,5 | 18,4 |
| December | 88,4 | 411,8 | 500,2 | 54,2 | 16,2 | 28,0 | 598,6 | 10,0 | 70,4 | 9,4 | 16,9 |
| 1995 Januari | 87,4 | 416,3 | 503,7 | 51,7 | 16,3 | 28,2 | 599,9 | 10,1 | 70,7 | 14,1 | 17,7 |
| Februari | 83,5 | 412,6 | 496,1 | 49,3 | 16,8 | 29,4 | 591,6 | 10,1 | 71,2 | 13,8 | 19,1 |
| Maart | 79,0 | 404,1 | 483,1 | 46,1 | 16,6 | 29,7 | 575,5 | 10,1 | 72,2 | . | . |
| April | 75,5 | 402,2 | 477,7 | 43,4 | 16,4 | 29,7 | 567,2 | 10,2 | 72,4 | . | . |
| Mei | 85,9 | 400,3 | 486,2 | 24,3 | 16,0 | 28,8 | 555,3 | 10,2 | 73,0 | . | . |
| Juni | 88,8 | 401,5 | 490,3 | 19,4 | 16,6 | 29,0 | 555,3 | 10,2 | 73,8 | . | . |
| Juli | 97,2 | 417,2 | 514,4 | 47,0 | 17,6 | 29,2 | 608,2 | 10,1 | 74,5 | . | . |

¹ Jaar- of kwartaalgegevens : gemiddelde van de gegevens aan het einde van de maand. Voor de maandgegevens : aan het einde van de maand.

² Uitkeringsgerechtigde werklozen die, krachtens het Koninklijk Besluit van 29 december 1984, opteerden voor het statuut van niet-werkzoekende.

³ Inclusief de openstaande betrekkingen die betrekking hebben op de stages van jongeren, het bijzonder tijdelijk kader en het derde arbeidscircuit.

⁴ Exclusief de werklozen tewerkgesteld in een beschutte werkplaats, de werklozen die een betrekking met verkorte werktijd aanvaard hebben om aan de werkloosheid te ontsnappen en, vanaf januari 1985, de werkzoekenden die tijdens hun wachttijd deeltijds werken.

⁵ Geharmoniseerde E.G.-definitie.

⁶ Jaar- of kwartaalgegevens : jaar- of kwartaalgemiddelde van de maandelijkse gegevens. Bibliografische referentie : Tijdschrift van de Nationale Bank van België : LX^e jaargang, deel II, n^o 1-2, juli-augustus 1985, blz. 29.

III. — LANDBOUW EN VISSERIJ

1. — LANDBOUW

Bronnen : NIS : Landbouwstatistieken, en Landbouw-Economisch Instituut.

| | 1986 | 1987 | 1988 | 1989 | 1990 | 1991 | 1992 | 1993 |
|---|-------|-------|-------|-------|-------|-------|-------|-------|
| Oppervlakte cultuurgrond¹ (duizenden hectaren) | | | | | | | | |
| Tarwe | 181 | 185 | 186 | 203 | 205 | 200 | 201 | 197 |
| Overige broodgranen | 17 | 20 | 18 | 18 | 19 | 19 | 17 | 18 |
| Andere dan broodgranen | 152 | 146 | 145 | 129 | 111 | 96 | 92 | 97 |
| Suikerbieten | 113 | 106 | 109 | 106 | 108 | 103 | 101 | 99 |
| Overige nijverheidsgewassen | 13 | 16 | 16 | 17 | 19 | 20 | 19 | 19 |
| Aardappelen | 40 | 45 | 41 | 42 | 48 | 51 | 58 | 48 |
| Overige wortel- en knolgewassen | 14 | 14 | 12 | 12 | 12 | 12 | 11 | 11 |
| Weiland | 661 | 652 | 647 | 638 | 633 | 630 | 617 | 618 |
| Groenteteelt | 23 | 27 | 29 | 29 | 27 | 29 | 28 | 27 |
| Fruitteelt | 11 | 11 | 12 | 12 | 13 | 14 | 14 | 15 |
| Diversen | 158 | 155 | 154 | 156 | 162 | 176 | 187 | 207 |
| Totaal ... | 1.383 | 1.377 | 1.369 | 1.362 | 1.357 | 1.350 | 1.345 | 1.356 |
| Plantaardige productie² (duizenden tonnen) | | | | | | | | |
| Tarwe | 1.257 | 1.047 | 1.252 | 1.402 | 1.266 | 1.361 | 1.329 | 1.428 |
| Haver | 59 | 60 | 70 | 45 | 34 | 36 | 36 | 54 |
| Gerst | 793 | 678 | 738 | 647 | 534 | 495 | 450 | 391 |
| Overige granen | 148 | 136 | 148 | 148 | 152 | 176 | 181 | 268 |
| Suikerbieten | 5.886 | 5.425 | 6.109 | 6.061 | 6.418 | 5.676 | 5.957 | 6.264 |
| Aardappelen | 1.401 | 1.620 | 1.614 | 1.443 | 1.665 | 1.823 | 2.429 | 2.155 |
| Veestapel¹ (duizenden) | | | | | | | | |
| Melkkoeien | 947 | 922 | 892 | 872 | 846 | 784 | 756 | 686 |
| Ander rundvee | 2.113 | 2.157 | 2.179 | 2.255 | 2.403 | 2.480 | 2.466 | 2.546 |
| Varkens | 5.585 | 5.861 | 6.278 | 6.474 | 6.700 | 6.550 | 6.823 | 7.165 |
| Dierlijke productie | | | | | | | | |
| Melkleveringen aan de melkfabrieken (miljoenen liters) | 3.197 | 3.043 | 2.960 | 3.033 | 2.952 | 2.955 | 2.851 | 2.823 |
| Slachtingen (nettogewicht van het vlees in duizenden tonnen) | 1.053 | 1.094 | 1.111 | 1.116 | 1.094 | 1.281 | 1.295 | 1.360 |

¹ Telling op 15 mei.

² Ramingen op grond van de opbrengst per hectare.

III - 2. — ZEEVISSERIJ

In Belgische havens geloste vis — Belgische vangsten

(duizenden tonnen)

Bron : Ministerie van Landbouw : Landbouwtijdschrift.

| | 1983 | 1984 | 1985 | 1986 | 1987 | 1988 | 1989 | 1990 |
|-----------------------------|------|------|------|------|------|------|------|------|
| Bodemvissen | 27,8 | 27,7 | 28,0 | 27,7 | 29,1 | 29,3 | 26,6 | 27,9 |
| Pelagische vis | 5,4 | 4,1 | 3,1 | 0,5 | 0,1 | 0,0 | 0,4 | 0,2 |
| Schaal- en weekdieren | 2,9 | 2,7 | 2,6 | 2,3 | 2,2 | 2,1 | 2,3 | 2,1 |
| Totaal ... | 36,1 | 34,5 | 33,7 | 30,5 | 31,4 | 31,4 | 29,4 | 30,2 |

IV — NIJVERHEID

IV - 1. — INDUSTRIELE PRODUKTIE

(indexcijfers 1985 = 100)

Bron : NIS : Industriële statistieken

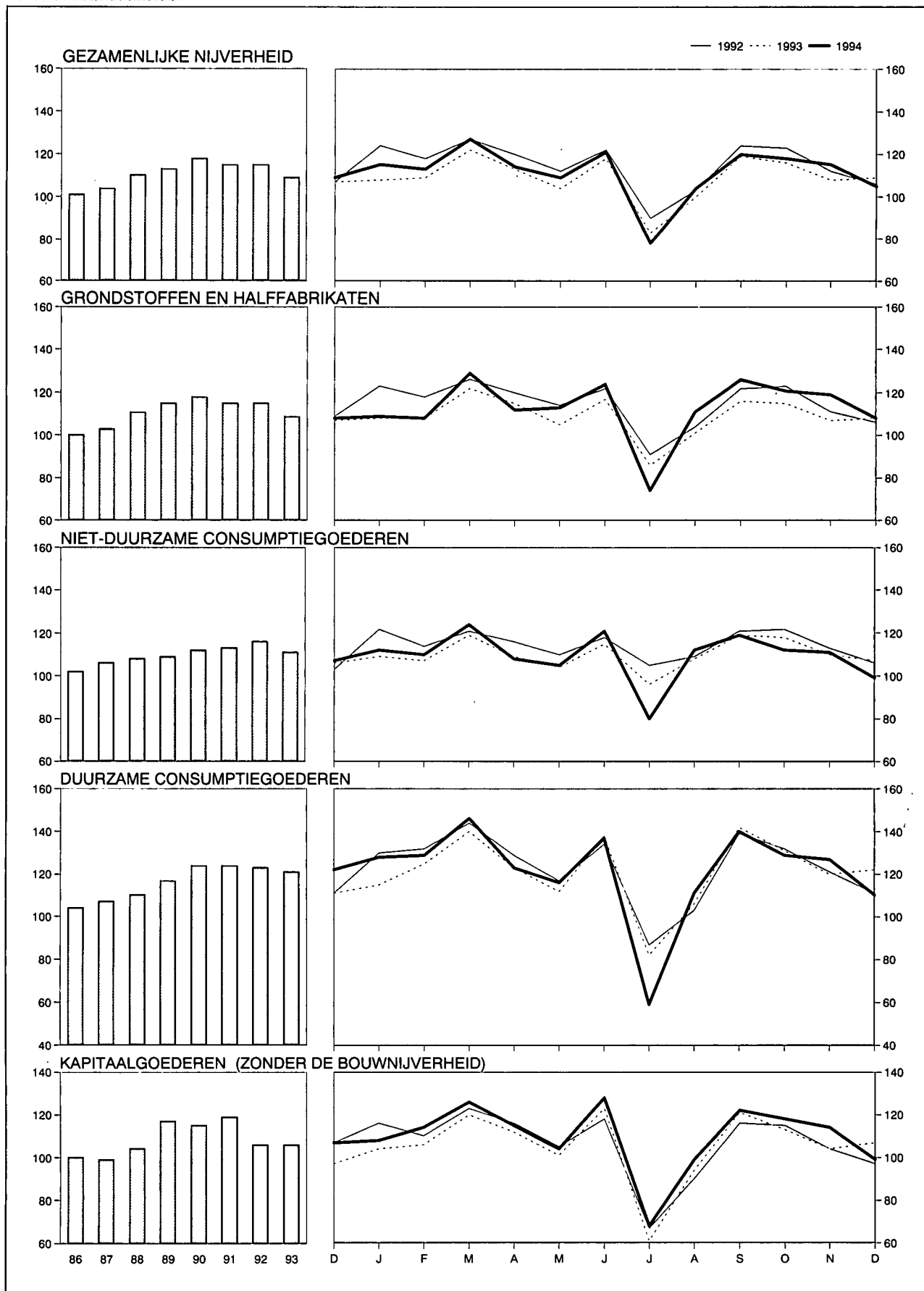

IV - 1. — INDUSTRIELE PRODUKTIE

(indexcijfers 1985 = 100)

Bron : NIS : Industriële statistieken.

| Maandgemiddelden of maanden | Algemeen indexcijfer exclusief het bouwbedrijf | Waarvan : | | Waarvan : | | | | Algemeen indexcijfer inclusief het bouwbedrijf | Bouwbedrijf |
|--|--|-----------------------|-----------------------|---------------------------------|----------------------------------|-----------------------------|-------------------|--|-------------|
| | | Verwerkende industrie | Extractieve bedrijven | Grondstoffen en half-fabrikaten | Niet duurzame consumptiegoederen | Duurzame consumptiegoederen | Kapitaal-goederen | | |
| Weging t.o.v. de gezamenlijke industriële productie vanaf 1988 | 100,0 | 97,7 | 2,3 | 56,9 | 19,4 | 12,5 | 11,2 | — | — |
| 1987 | 104 | 104 | 77 | 103 | 106 | 107 | 99 | 103 | 100 |
| 1988 | 110 | 111 | 67 | 111 | 108 | 110 | 104 | 110 | 111 |
| 1989 | 113 | 115 | 54 | 115 | 109 | 117 | 117 | 114 | 118 |
| 1990 | 118 | 120 | 38 | 118 | 112 | 124 | 115 | 122 | 143 |
| 1991 | 115 | 118 | 27 | 115 | 113 | 124 | 119 | 117 | 124 |
| 1992 | 115 | 119 | 18 | 115 | 116 | 123 | 106 | 121 | 147 |
| 1993 | 109 | 113 | 9 | 109 | 111 | 121 | 106 | 111 | 121 |
| 1994 | 112 | 116 | . | 113 | 109 | 121 | 110 | 115 | 128 |
| 1992 4 ^e kwartaal | 113 | 117 | 14 | 113 | 114 | 121 | 105 | 118 | 140 |
| 1993 1 ^e kwartaal | 113 | 117 | 8 | 113 | 113 | 127 | 111 | 115 | 122 |
| 2 ^e kwartaal | 112 | 118 | 10 | 112 | 111 | 124 | 113 | 117 | 138 |
| 3 ^e kwartaal | 101 | 104 | 9 | 100 | 108 | 110 | 92 | 103 | 113 |
| 4 ^e kwartaal | 111 | 114 | 8 | 110 | 112 | 124 | 108 | 111 | 109 |
| 1994 1 ^e kwartaal | 118 | 123 | . | 115 | 115 | 133 | 116 | 119 | 118 |
| 2 ^e kwartaal | 114 | 120 | . | 116 | 110 | 125 | 116 | 118 | 137 |
| 3 ^e kwartaal | 101 | 105 | . | 104 | 103 | 103 | 97 | 105 | 122 |
| 4 ^e kwartaal | 113 | 116 | . | 116 | 107 | 122 | 110 | 117 | 135 |
| 1993 December | 109 | 111 | 7 | 108 | 107 | 122 | 107 | 105 | 88 |
| 1994 Januari | 115 | 118 | . | 109 | 112 | 128 | 108 | 112 | 98 |
| Februari | 112 | 117 | . | 107 | 110 | 126 | 111 | 111 | 106 |
| Maart | 128 | 134 | . | 129 | 123 | 147 | 129 | 132 | 150 |
| April | 113 | 117 | . | 111 | 105 | 123 | 115 | 114 | 121 |
| Mei | 109 | 114 | . | 113 | 104 | 116 | 106 | 113 | 132 |
| Juni | 121 | 129 | . | 124 | 121 | 137 | 128 | 128 | 158 |
| Juli | 78 | 79 | . | 74 | 80 | 59 | 68 | 75 | 59 |
| Augustus | 104 | 108 | . | 111 | 112 | 111 | 99 | 111 | 144 |
| September | 120 | 127 | . | 126 | 119 | 140 | 122 | 128 | 163 |
| Oktober | 118 | 122 | . | 121 | 112 | 129 | 118 | 123 | 145 |
| November | 115 | 119 | . | 119 | 111 | 127 | 114 | 120 | 139 |
| December | 105 | 106 | . | 108 | 99 | 110 | 99 | 108 | 122 |

IV - 2 — PRODUKTIE VAN DE VERWERKENDE INDUSTRIE

Indeling naar de bedrijfstak

(indexcijfers 1985 = 100)

Bron : NIS : Industriële statistieken.

| Maandgemiddelden of maanden | Metaal- verwerking | Chemie en rubber | Basismetallurgie | | | Levens- middelen en drank | Elektriciteit | Niet-metaal- houdende minerale produkten | Textiel | Hout | Kleding en schoeisel | Papier en karton | Water- voorziening | Aardolie- raffinaderijen |
|--|-----------------------|---------------------|-------------------|---|-----------------------|---------------------------------|---------------|---|---------|------|-------------------------|---------------------|-----------------------|-----------------------------|
| | | | Ijzer en staal | Vormstaal- gieterij, gieterij, draad- trekkerij, metaal- trekkerij en walsen | Non-ferro- metalen | | | | | | | | | |
| Weging t.o.v. de gezamenlijke ver- werkende industrie vanaf 1988 ¹ | 28,4 | 17,9 | 6,1 | 2,0 | 2,4 | 10,1 | 9,4 | 4,8 | 5,3 | 4,4 | 2,6 | 2,5 | 2,2 | 0,8 |
| 1987 | 100 | 111 | 93 | 89 | 101 | 105 | 111 | 107 | 101 | 115 | 98 | 112 | 100 | 146 |
| 1988 | 108 | 120 | 106 | 95 | 111 | 108 | 114 | 120 | 102 | 120 | 94 | 123 | 100 | 156 |
| 1989 | 114 | 125 | 103 | 94 | 118 | 113 | 118 | 130 | 106 | 135 | 111 | 124 | 104 | 167 |
| 1990 | 121 | 128 | 108 | 91 | 122 | 118 | 124 | 130 | 112 | 135 | 118 | 130 | 101 | 156 |
| 1991 | 116 | 130 | 107 | 87 | 112 | 119 | 126 | 121 | 104 | 144 | 124 | 127 | 104 | 175 |
| 1992 | 111 | 144 | 98 | 78 | 110 | 121 | 126 | 126 | 107 | 135 | 125 | 132 | 106 | 181 |
| 1993 | * 106 | 137 | 93 | 71 | 105 | 120 | 124 | 126 | 100 | 132 | 134 | 122 | 107 | 169 |
| 1994 | * 109 | 138 | 103 | . | 104 | 117 | 127 | 134 | 101 | 132 | 130 | 126 | 106 | 171 |
| 1992 4 ^e kwartaal | 111 | 141 | 89 | 76 | 103 | 122 | 132 | 124 | 105 | 136 | 116 | 128 | 104 | 186 |
| 1993 1 ^e kwartaal | * 110 | 142 | 100 | 78 | 103 | 117 | 135 | 128 | 110 | 135 | 140 | 126 | 106 | 141 |
| 2 ^e kwartaal | * 117 | 141 | 98 | 80 | 112 | 119 | 114 | 133 | 101 | 138 | 127 | 131 | 109 | 172 |
| 3 ^e kwartaal | * 91 | 130 | 81 | 57 | 100 | 120 | 110 | 120 | 84 | 117 | 134 | 115 | 109 | 184 |
| 4 ^e kwartaal | * 106 | 137 | 95 | 70 | 103 | 124 | 135 | 124 | 104 | 139 | 138 | 114 | 105 | 179 |
| 1994 1 ^e kwartaal | * 115 | 150 | 102 | 85 | 111 | 120 | 136 | 138 | 114 | 145 | 147 | 136 | 104 | 167 |
| 2 ^e kwartaal | * 114 | 141 | 108 | 83 | 108 | 118 | 116 | 139 | 107 | 138 | 132 | 128 | 106 | 168 |
| 3 ^e kwartaal | * 96 | 124 | 97 | 74 | 94 | 113 | 113 | 123 | 83 | 113 | 117 | 115 | 111 | 180 |
| 4 ^e kwartaal | * 110 | 136 | 107 | . | 104 | 117 | 140 | 134 | 100 | 133 | 126 | 123 | 105 | 169 |
| 1993 December | * 109 | 132 | 91 | 66 | 99 | 117 | 143 | 114 | 95 | 136 | 141 | 106 | 107 | 175 |
| 1994 Januari | * 108 | 146 | 102 | 83 | 110 | 116 | 145 | 130 | 111 | 138 | 143 | 135 | 103 | 175 |
| Februari | * 110 | 142 | 97 | 79 | 104 | 115 | 130 | 130 | 109 | 138 | 139 | 128 | 100 | 157 |
| Maart | * 128 | 162 | 108 | 92 | 120 | 130 | 134 | 155 | 123 | 160 | 157 | 146 | 108 | 169 |
| April | * 113 | 140 | 103 | 81 | 106 | 115 | 126 | 134 | 103 | 134 | 119 | 127 | 103 | 156 |
| Mei | * 105 | 137 | 115 | 79 | 104 | 113 | 113 | 132 | 100 | 129 | 123 | 123 | 105 | 163 |
| Juni | * 125 | 147 | 106 | 90 | 114 | 127 | 111 | 151 | 116 | 150 | 153 | 134 | 111 | 183 |
| Juli | * 65 | 100 | 94 | 43 | 82 | 97 | 103 | 91 | 51 | 67 | 69 | 89 | 115 | 181 |
| Augustus | * 100 | 127 | 90 | 91 | 89 | 118 | 115 | 127 | 84 | 120 | 132 | 123 | 107 | 178 |
| September | * 122 | 146 | 105 | 89 | 112 | 123 | 122 | 150 | 113 | 152 | 150 | 134 | 110 | 182 |
| Oktober | * 117 | 144 | 110 | 82 | 112 | 122 | 135 | 142 | 106 | 140 | 130 | 128 | 104 | 186 |
| November | * 113 | 141 | 103 | 85 | 106 | 120 | 138 | 139 | 106 | 141 | 132 | 130 | 107 | 158 |
| December | * 99 | 124 | 108 | . | 95 | 110 | 147 | 122 | 87 | 118 | 116 | 110 | 106 | 164 |

¹ De tabaks-, cokes- en Iedernijverheid waarvan de indexcijfers van de produktie niet in de tabel opgenomen zijn, vertegenwoordigen respectievelijk 0,8%, 0,2% en 0,1% van de gezamenlijke produktie in de verwerkende industrie.

IV - 3. — ENERGIE

Bronnen : cokes en steenkool : MEZ, Administratie van het Mijnwezen; overige gegevens : NIS.

| Maandgemiddelden of maanden | Petroleum (duizenden tonnen) | | | | | Gas (miljoenen m ³) | Cokes (duizenden tonnen) | | Steenkool (duizenden tonnen) | | Elektriciteit (miljoenen kWh) | | |
|------------------------------------|-------------------------------|----------------------|-----------------------------|---------------------|-----|---------------------------------|-------------------------------|-----------------|------------------------------|-----------|-------------------------------|----------------------|-----------------|
| | Verwerking van ruwe petroleum | Binnenlands verbruik | | | | | Invoer van aardgas in de BLEU | Netto-productie | Binnenlands verbruik | Productie | | Binnenlands verbruik | Netto-productie |
| | | Totaal ¹ | waarvan : | | | | | | | | | | |
| | | Auto-benzine | Gas-oil en lichte stookolie | Residuele stookolie | | | | | | | | | |
| 1987 | 2.004 | 1.284 | 236 | 698 | 182 | 776 | 436 | 406 | 363 | 1.034 | 5.000 | | |
| 1988 | 1.974 | 1.307 | 245 | 701 | 195 | . | 462 | 455 | 207 | 1.142 | 5.159 | | |
| 1989 | 2.048 | 1.274 | 240 | 695 | 172 | . | 455 | 436 | 158 | 1.150 | 5.326 | | |
| 1990 | 2.103 | 1.252 | 227 | 700 | 146 | . | 452 | 439 | 86 | 1.261 | 5.572 | | |
| 1991 | 2.388 | 1.359 | 228 | 749 | 196 | . | *408 | *418 | * 53 | *1.183 | 5.677 | | |
| 1992 | 2.407 | 1.412 | 242 | 763 | 208 | . | . | . | . | . | 5.698 | | |
| 1993 | 2.315 | 1.366 | 237 | 761 | 187 | . | . | . | . | . | 5.592 | | |
| 1994 | 2.350 | 1.403 | 237 | 787 | 189 | . | . | . | . | . | 5.714 | | |
| 1992 4 ^e kwartaal | 2.478 | 1.482 | 249 | 806 | 243 | . | . | . | . | . | 5.977 | | |
| 1993 1 ^e kwartaal | 1.957 | 1.400 | 215 | 847 | 181 | . | . | . | . | . | 6.104 | | |
| 2 ^e kwartaal | 2.389 | 1.278 | 229 | 686 | 175 | . | . | . | . | . | 5.166 | | |
| 3 ^e kwartaal | 2.441 | 1.298 | 261 | 673 | 160 | . | . | . | . | . | 4.987 | | |
| 4 ^e kwartaal | 2.472 | 1.489 | 241 | 839 | 231 | . | . | . | . | . | 6.113 | | |
| 1994 1 ^e kwartaal | 2.417 | 1.521 | 229 | 939 | 187 | . | . | . | . | . | 6.154 | | |
| 2 ^e kwartaal | 2.252 | 1.311 | 233 | 696 | 176 | . | . | . | . | . | 5.261 | | |
| 3 ^e kwartaal | 2.367 | 1.319 | 247 | 709 | 154 | . | . | . | . | . | 5.118 | | |
| 4 ^e kwartaal | 2.364 | 1.462 | 237 | 804 | 239 | . | . | . | . | . | 6.322 | | |
| 1994 Juni | 2.403 | 1.404 | 233 | 732 | 197 | . | . | . | . | . | 5.011 | | |
| Juli | 2.412 | 1.140 | 222 | 578 | 136 | . | . | . | . | . | 4.651 | | |
| Augustus | 2.277 | 1.362 | 283 | 729 | 124 | . | . | . | . | . | 5.183 | | |
| September | 2.413 | 1.453 | 235 | 819 | 201 | . | . | . | . | . | 5.519 | | |
| Oktober | 2.500 | 1.470 | 242 | 812 | 218 | . | . | . | . | . | 6.097 | | |
| November | 2.193 | 1.359 | 219 | 733 | 235 | . | . | . | . | . | 6.229 | | |
| December | 2.401 | 1.558 | 251 | 868 | 264 | . | . | . | . | . | 6.640 | | |
| 1995 Januari | 2.507 | 1.551 | 223 | 970 | 192 | . | . | . | . | . | 6.756 | | |
| Februari | 2.152 | 1.407 | 211 | 877 | 164 | . | . | . | . | . | 5.929 | | |
| Maart | 1.853 | 1.636 | 252 | 1.023 | 168 | . | . | . | . | . | 6.493 | | |
| April | 1.588 | 1.313 | 230 | 714 | 150 | . | . | . | . | . | 6.007 | | |
| Mei | . | . | . | . | . | . | . | . | . | . | 5.653 | | |
| Juni | . | . | . | . | . | . | . | . | . | . | 5.418 | | |

¹ Autobenzine, gas-oil, lichte stookolie, vliegtuigbenzine en carbureactor (type benzine), speciale benzine en white spirit, petroleum en carbureactor (type petroleum), smeer-

olie en andere smeerprodukten, residuele petroleumteer, asfaltachtige aardpek, energetisch en scheikundig petroleumgas.

IV - 4. — METAAL

Bron : IJzer- en staalnijverheid : Eurostat ; Metaalverwerkende nijverheid : NIS : Industriële statistieken.

| Maandgemiddelden of maanden | Ijzer- en staalnijverheid (duizenden tonnen) | | Metaalverwerkende nijverheid (mijarden franken) | | | Verzendingen |
|-------------------------------------|---|----------------------------------|--|-----------------|--------|--------------|
| | Productie van ruwstaal | Productie van afgewerkt staal | Binnengekomen bestellingen | | | |
| | | | voor de binnen- landse markt | voor de uitvoer | Totaal | |
| 1986 | 809 | 614 | 22,2 | 61,7 | 83,9 | 84,6 |
| 1987 | 815 | 618 | 21,7 | 64,8 | 86,5 | 86,8 |
| 1988 | 935 | 731 | 24,5 | 71,1 | 95,5 | 94,4 |
| 1989 | 914 | 718 | 29,8 | 79,2 | 109,0 | 105,4 |
| 1990 | 955 | 761 | 32,1 | 82,7 | 114,8 | 112,7 |
| 1991 | 946 | 749 | 30,1 | 78,1 | 108,2 | 107,5 |
| 1992* | 861 | . | 31,7 | 78,3 | 110,0 | 110,2 |
| 1993 | 848 | . | 29,0 | 80,0 | 109,0 | 106,9 |
| 1991 4 ^e kwartaal | 948 | 691 | 31,5 | 81,7 | 113,2 | 112,3 |
| 1992 1 ^e kwartaal* | 910 | . | 32,2 | 87,4 | 119,6 | 116,7 |
| 2 ^e kwartaal* | 850 | . | 30,5 | 85,6 | 116,2 | 120,4 |
| 3 ^e kwartaal* | 887 | . | 26,8 | 64,5 | 91,3 | 92,1 |
| 4 ^e kwartaal* | 796 | . | 37,2 | 75,8 | 112,9 | 111,7 |
| 1993 1 ^e kwartaal* | 889 | . | 29,0 | 81,8 | 110,8 | 108,1 |
| 2 ^e kwartaal* | 887 | . | 30,1 | 85,1 | 115,1 | 115,7 |
| 3 ^e kwartaal* | 769 | . | 28,4 | 63,8 | 92,2 | 91,5 |
| 4 ^e kwartaal* | 848 | . | 28,5 | 89,4 | 117,8 | 112,4 |
| 1992 December* | 683 | . | 51,3 | 71,7 | 123,0 | 106,3 |
| 1993 Januari* | 817 | . | 27,5 | 68,6 | 96,1 | 92,5 |
| Februari* | 879 | . | 27,9 | 86,8 | 114,7 | 106,6 |
| Maart* | 970 | . | 31,7 | 90,0 | 121,7 | 125,3 |
| April* | 965 | . | 29,8 | 86,6 | 116,4 | 115,6 |
| Mei* | 824 | . | 28,4 | 78,8 | 107,3 | 103,5 |
| Juni* | 872 | . | 32,0 | 89,8 | 121,8 | 128,0 |
| Juli* | 729 | . | 28,4 | 47,6 | 76,0 | 68,6 |
| Augustus* | 731 | . | 26,2 | 60,0 | 86,2 | 86,9 |
| September* | 846 | . | 30,7 | 83,8 | 114,5 | 119,0 |
| Oktober* | 922 | . | 29,0 | 84,5 | 113,5 | 113,2 |
| November* | 817 | . | 26,2 | 72,4 | 98,6 | 100,6 |
| December* | 806 | . | 30,3 | 111,2 | 141,5 | 123,4 |

IV - 5. — BOUWNIJVERHEID

Bronnen : gunstige adviezen : Ministerie van Openbare Werken, Bestuur van Stedebouw (per gewest); overige gegevens : NIS : Industriële statistieken.

| Maandgemiddelden of maanden | Woningen | | | | | Overige gebouwen | | | | | Productie Indexcijfer 1985 = 100 ¹ |
|------------------------------------|----------------------|------------------|----------------------------------|-------------------|----------------------------------|----------------------|------------------|----------------------------------|-------------------|----------------------------------|--|
| | Gunstige adviezen | Bouwvergunningen | | Begonnen gebouwen | | Gunstige adviezen | Bouwvergunningen | | Begonnen gebouwen | | |
| | | Aantal | Aantal | Volume | Aantal | | Volume | Aantal | Aantal | Volume | |
| | (duizen- den) | (duizen- den) | (duizen- den m ³) | (duizen- den) | (duizen- den m ³) | (duizen- den) | (duizen- den) | (duizen- den m ³) | (duizen- den) | (duizen- den m ³) | |
| 1986 | 1,9 | 2,5 | 1.536 | 2,0 | 1.275 | 0,4 | 0,6 | 2.115 | 0,5 | 1.673 | 102 |
| 1987 | . | 3,1 | 1.904 | 2,4 | 1.517 | . | 0,7 | 2.789 | 0,5 | 1.910 | 100 |
| 1988 | . | 3,8 | 2.292 | 3,0 | 1.817 | . | 0,7 | 3.383 | 0,6 | 2.818 | 111 |
| 1989 | . | 4,2 | 2.568 | 3,6 | 2.233 | . | 0,8 | 3.958 | 0,7 | 3.126 | 117 |
| 1990 | . | 4,3 | 2.646 | 3,4 | 2.154 | . | 0,8 | 4.338 | 0,7 | 3.058 | 143 |
| 1991 | . | 3,9 | 2.421 | 3,7 | 2.324 | . | 0,7 | 4.504 | 0,7 | 4.021 | 124 |
| 1992 | . | 4,2 | 2.610 | 3,9 | 2.465 | . | 0,7 | 3.803 | 0,7 | 3.584 | 148 |
| 1993 | . | 4,6 | 2.755 | 3,7 | 2.258 | . | 0,7 | 3.572 | 0,6 | 2.966 | 121 |
| 1992 4 ^e kwartaal | . | 4,1 | 2.507 | 4,1 | 2.504 | . | 0,7 | 4.082 | 0,8 | 4.174 | — |
| 1993 1 ^e kwartaal | . | 4,2 | 2.616 | 3,4 | 2.098 | . | 0,6 | 3.113 | 0,5 | 2.534 | — |
| 2 ^e kwartaal | . | 4,3 | 2.600 | 4,2 | 2.669 | . | 0,7 | 3.723 | 0,8 | 4.162 | — |
| 3 ^e kwartaal | . | 5,2 | 3.079 | 3,6 | 2.316 | . | 0,8 | 4.092 | 0,6 | 2.714 | — |
| 4 ^e kwartaal | . | 4,6 | 2.726 | 3,3 | 1.949 | . | 0,6 | 3.360 | 0,5 | 2.454 | — |
| 1994 1 ^e kwartaal | . | 4,7 | 2.854 | 3,3 | 2.036 | . | 0,7 | 3.532 | 0,5 | 2.925 | — |
| 2 ^e kwartaal | . | 4,7 | 2.964 | 4,9 | 3.046 | . | 0,7 | 2.966 | 0,7 | 3.566 | — |
| 3 ^e kwartaal | . | 4,8 | 2.840 | 3,7 | 2.520 | . | 0,8 | 3.929 | 0,6 | 3.349 | — |
| 4 ^e kwartaal | . | 4,3 | 2.611 | 5,3 | 3.270 | . | 0,7 | 3.147 | 0,9 | 4.404 | — |
| 1993 December | . | 4,5 | 2.919 | 3,6 | 1.886 | . | 0,7 | 3.142 | 0,6 | 2.684 | * 121 |
| 1994 Januari | . | 3,6 | 2.262 | 2,7 | 1.546 | . | 0,5 | 2.362 | 0,5 | 2.379 | * 120 |
| Februari | . | 5,4 | 3.171 | 3,1 | 1.977 | . | 0,7 | 4.643 | 0,6 | 3.354 | * 119 |
| Maart | . | 5,1 | 3.130 | 4,0 | 2.585 | . | 0,8 | 3.591 | 0,6 | 3.041 | * 119 |
| April | . | 5,1 | 2.962 | 5,0 | 3.039 | . | 0,7 | 3.013 | 0,7 | 2.995 | * 118 |
| Mei | . | 3,9 | 2.537 | 4,9 | 3.015 | . | 0,6 | 2.764 | 0,8 | 5.078 | * 118 |
| Juni | . | 5,2 | 3.392 | 4,8 | 3.083 | . | 0,8 | 3.120 | 0,7 | 2.626 | * 119 |
| Juli | . | 3,9 | 2.428 | 3,3 | 2.371 | . | 0,7 | 3.717 | 0,5 | 2.278 | * 119 |
| Augustus | . | 5,7 | 3.186 | 4,3 | 2.808 | . | 0,8 | 4.149 | 0,7 | 3.950 | * 119 |
| September | . | 5,0 | 2.905 | 3,6 | 2.380 | . | 0,8 | 3.921 | 0,6 | 3.818 | * 121 |
| Oktober | . | 4,3 | 2.551 | 4,2 | 2.695 | . | 0,7 | 3.434 | 0,7 | 3.507 | * 121 |
| November | . | 4,0 | 2.511 | 6,3 | 3.847 | . | 0,6 | 2.770 | 1,0 | 5.678 | * 124 |
| December | . | 4,6 | 2.771 | 5,5 | 3.269 | . | 0,7 | 3.236 | 1,0 | 4.027 | * 128 |

¹ Openbare en particuliere bouwwerken. Maandindexcijfers : voortschrijdende gemiddelden van de laatste twaalf maanden van het niet voor seizoen maar wel voor de ongelijke samenstelling van de maanden gecorrigeerde indexcijfer van de productie. Jaarindexcijfers : gemiddelden van het niet voor seizoen maar wel voor de ongelijke

samenstelling van de maanden gecorrigeerde indexcijfer van de productie van de twaalf overeenstemmende maanden en niet het gemiddelde van de maandindexcijfers.

IV - 6. — INDUSTRIELE PRODUCTIE DER LANDEN VAN DE EUROPESE ECONOMISCHE GEMEENSCHAP

Veranderingspercentages tegenover het indexcijfer van het vorige jaar of het overeenstemmende kwartaal van het vorige jaar.

Bron : OESO : Main economic indicators.

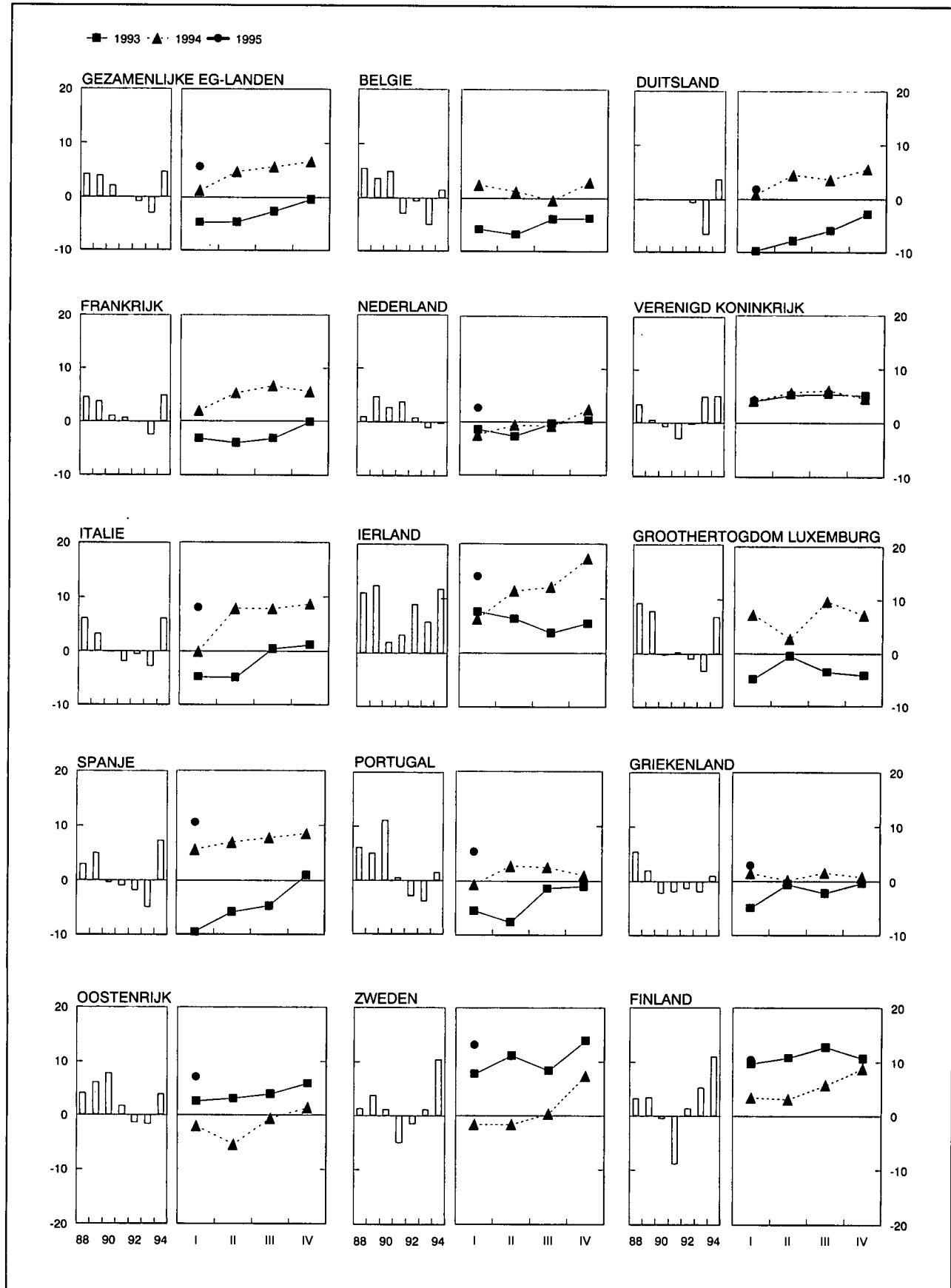

IV - 6. — INDUSTRIELE PRODUCTIE DER LANDE VAN DE EUROPESE ECONOMISCHE GEMEENSCHAP

(indexcijfers 1990 = 100)

(aangepast voor seizoenschommelingen)

Bron : OESO : Main economic indicators.

| | Geza- menlijke EEC- landen (14 lan- den ¹) | België | Ver- enigd Duits- land ² | Frankrijk | Ver- enigd Konink- rijk | Neder- land | Italië | Ierland | Groot- herzog- dom Luxem- burg | Grieken- land | Spanje | Portugal | Oosten- rijk | Zweden | Finland |
|----------------------------------|--|--------|--|-----------|----------------------------------|----------------|--------|---------|--|------------------|--------|----------|-----------------|--------|---------|
| 1990 | 100 | 100 | — | 100 | 100 | 100 | 100 | 100 | 100 | 100 | 100 | 100 | 100 | 100 | 100 |
| 1991 | 100 | 98 | 100 | 100 | 96 | 102 | 99 | 103 | 101 | 99 | 99 | 100 | 102 | 95 | 90 |
| 1992 | 99 | 98 | 98 | 99 | 96 | 101 | 98 | 113 | 100 | 97 | 97 | 98 | 101 | 93 | 92 |
| 1993 | 96 | 93 | 91 | 95 | 98 | 100 | 96 | 119 | 97 | 95 | 92 | 95 | 99 | 94 | 97 |
| 1994 | 100 | 95 | 94 | 99 | 103 | 103 | 102 | 133 | 102 | 96 | 99 | 95 | 102 | 104 | 108 |
| 1993 1 ^e kwartaal ... | 96 | 94 | 92 | 96 | 97 | 100 | 98 | 118 | 97 | 94 | 90 | 97 | 99 | 92 | 94 |
| 2 ^e kwartaal ... | 95 | 93 | 90 | 95 | 97 | 98 | 96 | 118 | 99 | 96 | 91 | 95 | 97 | 92 | 96 |
| 3 ^e kwartaal ... | 97 | 93 | 91 | 95 | 99 | 100 | 97 | 119 | 94 | 96 | 92 | 95 | 100 | 96 | 98 |
| 4 ^e kwartaal ... | 96 | 92 | 91 | 95 | 100 | 100 | 96 | 121 | 96 | 96 | 93 | 94 | 100 | 97 | 101 |
| 1994 1 ^e kwartaal ... | 97 | 97 | 92 | 96 | 101 | 101 | 96 | 127 | 104 | 95 | 95 | 94 | 101 | 99 | 103 |
| 2 ^e kwartaal ... | 100 | 95 | 94 | 99 | 103 | 102 | 101 | 132 | 103 | 96 | 98 | 95 | 100 | 103 | 107 |
| 3 ^e kwartaal ... | 102 | 93 | 95 | 101 | 104 | 103 | 104 | 134 | 103 | 98 | 100 | 96 | 104 | 105 | 110 |
| 4 ^e kwartaal ... | 103 | 94 | 97 | 101 | 104 | 104 | 105 | 141 | 101 | 97 | 101 | 95 | 106 | 110 | 112 |
| 1995 1 ^e kwartaal ... | 103 | . | 94 | . | 105 | 104 | 104 | 144 | . | 97 | 104 | 99 | 109 | 112 | 114 |
| 1994 Mei | 100 | 92 | 95 | 101 | 103 | 101 | 100 | 131 | 103 | 96 | 97 | 95 | 102 | 103 | 106 |
| Juni | 100 | 94 | 96 | 101 | 103 | 102 | 101 | 133 | 100 | 97 | 99 | 95 | 102 | 104 | 108 |
| Juli | 102 | 91 | 96 | 103 | 104 | 103 | 104 | 134 | 101 | 99 | 96 | 95 | 103 | 103 | 112 |
| Augustus | 102 | 94 | 94 | 103 | 105 | 102 | 105 | 138 | 107 | 96 | 105 | 96 | 104 | 102 | 109 |
| September | 101 | 94 | 95 | 103 | 105 | 104 | 101 | 129 | 100 | 98 | 100 | 96 | 105 | 108 | 111 |
| Oktober | 102 | 97 | 96 | 102 | 105 | 107 | 103 | 140 | 99 | 98 | 99 | 95 | 106 | 109 | 113 |
| November | 102 | 95 | 96 | 103 | 104 | 100 | 103 | 138 | 101 | 97 | 102 | 95 | 107 | 111 | 112 |
| December | 104 | 91 | 99 | 104 | 104 | 106 | 108 | 146 | 103 | 96 | 103 | 94 | 103 | 111 | 111 |
| 1995 Januari | 102 | . | 94 | 104 | 105 | 104 | 102 | 142 | . | 96 | 106 | 101 | 110 | 111 | 113 |
| Februari | 102 | . | 95 | 103 | 105 | 100 | 104 | 143 | . | 98 | 101 | 98 | 108 | 112 | 114 |
| Maart | 103 | . | 94 | 105 | 106 | 107 | 105 | 148 | . | 97 | 106 | 97 | 108 | 114 | 115 |
| April | 103 | . | 96 | 103 | 105 | 103 | 106 | . | . | 94 | 97 | 96 | 105 | 117 | 114 |
| Mei | 104 | . | 96 | 105 | 105 | 104 | 106 | . | . | 98 | 107 | . | 107 | . | 116 |

¹ Denemarken stelt geen indexcijfer van de industriële productie op.

² Indexcijfers 1991 = 100.

V. — DIENSTEN

1. — VERVOER

a. — Activiteit van de NMBS en de SABENA

Bronnen : NMBS en NIS.

| Maandgemiddelden of maanden | NMBS | | | | | SABENA | |
|------------------------------------|---------------------|---|-------------------|---|-----------------------------------|---------------|--------|
| | Reizigersvervoer | Goederenvervoer (volledige wagonladingen) | | | Geregeld en betalend luchtverkeer | | |
| | Aantal reizigers-km | Aantal productieve ton-km ¹ | Totale tonnenmaat | waarvan : | | Passagiers-km | Ton-km |
| | | | | brandstoffen en minerale oliën ² | ertsen ² | | |
| (miljoenen) | | (duizenden tonnen) | | | (miljoenen) | | |
| 1987 | 524 | 597 | 5.332 | 1.336 | 1.014 | 498 | 91 |
| 1988 | 529 | 641 | 5.482 | 1.218 | 1.081 | 544 | 105 |
| 1989 | 533 | 671 | 5.490 | 1.185 | 1.158 | 564 | 108 |
| 1990 | 545 | 696 | 5.594 | 1.254 | 1.075 | 631 | 114 |
| 1991 | 564 | 679 | 5.375 | 1.097 | 1.063 | 519 | 89 |
| 1992 | 565 | 680 | 5.234 | 1.045 | 969 | 517 | 80 |
| 1993 | 557 | 631 | 4.858 | 873 | 858 | 540 | 84 |
| 1994 | 557 | 674 | 5.284 | 932 | 916 | 625 | 93 |
| 1993 1 ^e kwartaal | 560 | 621 | 4.941 | 860 | 823 | 454 | 72 |
| 2 ^e kwartaal | 570 | 617 | 4.803 | 811 | 928 | 528 | 83 |
| 3 ^e kwartaal | 542 | 624 | 4.556 | 916 | 706 | 660 | 95 |
| 4 ^e kwartaal | 558 | 660 | 5.132 | 905 | 976 | 519 | 83 |
| 1994 1 ^e kwartaal | 560 | 694 | 5.318 | 896 | 965 | 480 | 78 |
| 2 ^e kwartaal | 563 | 709 | 5.463 | 956 | 999 | 637 | 94 |
| 3 ^e kwartaal | 524 | 614 | 4.772 | 889 | 856 | 756 | 104 |
| 4 ^e kwartaal | 581 | 677 | 5.584 | 989 | 842 | 626 | 95 |
| 1995 1 ^e kwartaal | 569 | 691 | 5.508 | 891 | 942 | 588 | 90 |
| 2 ^e kwartaal | | | | | | 757 | 106 |
| 1994 Juni | 545 | 683 | 5.400 | 930 | 1.020 | 674 | 98 |
| Juli | 536 | 612 | 4.627 | 851 | 844 | 764 | 105 |
| Augustus | 511 | 597 | 4.610 | 903 | 859 | 747 | 103 |
| September | 526 | 633 | 5.080 | 912 | 864 | 758 | 105 |
| Oktober | 626 | 659 | 5.511 | 1.050 | 830 | 699 | 103 |
| November | 561 | 687 | 5.572 | 964 | 746 | 563 | 88 |
| December | 557 | 686 | 5.669 | 954 | 949 | 616 | 95 |
| 1995 Januari | 552 | 666 | 5.427 | 904 | 939 | 598 | 88 |
| Februari | 556 | 694 | 5.402 | 838 | 933 | 504 | 82 |
| Maart | 600 | 713 | 5.696 | 932 | 954 | 661 | 100 |
| April | 545 | 598 | 4.758 | 758 | 868 | 729 | 103 |
| Mei | | | | | | 735 | 104 |
| Juni | | | | | | 808 | 110 |

¹ De productieve ton-km hebben betrekking op het commerciële vervoer (met uitsluiting van het dienstvervoer): het is de som van de vermenigvuldigingen van het gewicht van elke verzending met de afstand van het traject.

² Nieuwe reeks vanaf januari 1986.

V - 1b. — Zeevaart

V - 1c. —
Binnen-
scheepvaart

Bronnen : Stad Antwerpen - Havenbedrijf (kol. (1)), NIS (overige kolommen).

Bron : NIS

| Maandgemiddelden of maanden | Haven van Antwerpen | | | Haven van Gent | | | Havens van Brugge en Zeebrugge | | | Totaal verkeer ¹ | |
|------------------------------------|---|---|------------|---|---|------------|---|---|------------|-----------------------------------|-----------------------|
| | Laad- vermogen van de binnen gekomen schepen (Duizenden bruto- registerton) | Goederen (duizenden metrieke tonnen) | | Laad- vermogen van de binnen gekomen schepen (Duizenden bruto- registerton) | Goederen (duizenden metrieke tonnen) | | Laad- vermogen van de binnen gekomen schepen (Duizenden bruto- registerton) | Goederen (duizenden metrieke tonnen) | | (duizenden metrieke tonnen) | (miljoenen ton-km) |
| | | Binnen- gekomen | Vertrokken | | Binnen- gekomen | Vertrokken | | Binnen- gekomen | Vertrokken | | |
| (1) | (2) | (3) | (4) | (5) | (6) | (7) | (8) | (9) | (1) | (2) | |
| 1987 | 10.849 | 4.465 | 2.962 | 1.697 | 1.609 | 417 | 3.866 | 604 | 322 | 7.865 | 427 |
| 1988 | 11.278 | 4.792 | 3.231 | 1.789 | 1.406 | 365 | 4.128 | 617 | 349 | 8.263 | 453 |
| 1989 | | 4.093 | 3.134 | 1.803 | 1.267 | 399 | 5.031 | 908 | 422 | 8.105 | 444 |
| 1990 | | 4.555 | 3.272 | 1.983 | 1.424 | 345 | 5.590 | 1.169 | 464 | 8.331 | 454 |
| 1991 | | 2.956 | 1.856 | 2.025 | 1.145 | 250 | 5.549 | 836 | 145 | 7.903 | 435 |
| 1992 | | 4.563 | 3.802 | 1.838 | 1.318 | 338 | 6.039 | 1.300 | 520 | 7.458 | 424 |
| 1993 | | 3.702 | 3.563 | 1.756 | 1.288 | 339 | 5.963 | 811 | 326 | | |
| 1994 | | 2.865 | 2.074 | 1.941 | 1.274 | 235 | 6.107 | 756 | 108 | | |
| 1992 4 ^e kwartaal | | 4.839 | 4.130 | 1.922 | 1.423 | 340 | 5.985 | 992 | 455 | 7.391 | 435 |
| 1993 1 ^e kwartaal | | 3.823 | 3.582 | 1.752 | 1.068 | 339 | 5.740 | 850 | 369 | 7.937 | 424 |
| 2 ^e kwartaal | | 3.277 | 3.361 | 1.708 | 1.447 | 340 | 6.279 | 858 | 345 | | |
| 3 ^e kwartaal | | 3.438 | 3.535 | 1.745 | 1.398 | 264 | 5.989 | 763 | 321 | | |
| 4 ^e kwartaal | | 4.270 | 3.771 | 1.819 | 1.239 | 411 | 5.844 | 772 | 269 | | |
| 1994 1 ^e kwartaal | | 2.659 | 2.004 | 1.777 | 1.098 | 191 | 5.858 | 849 | 118 | | |
| 2 ^e kwartaal | | 3.096 | 2.164 | 2.047 | 1.386 | 260 | 6.347 | 760 | 112 | | |
| 3 ^e kwartaal | | 2.642 | 2.131 | 1.968 | 1.287 | 197 | 6.238 | 772 | 94 | | |
| 4 ^e kwartaal | | 3.063 | 1.997 | 1.611 | 1.325 | 293 | 5.982 | 643 | 108 | | |
| 1993 December | | 4.661 | 3.829 | 1.670 | 1.500 | 492 | 5.567 | 560 | 221 | | |
| 1994 Januari | | 2.204 | 1.648 | 1.747 | 744 | 184 | 5.748 | 670 | 109 | | |
| Februari | | 1.977 | 2.169 | 1.819 | 1.706 | 223 | 5.447 | 850 | 88 | | |
| Maart | | 3.796 | 2.195 | 1.766 | 843 | 167 | 6.380 | 1.026 | 157 | | |
| April | | 2.468 | 1.785 | 2.032 | 1.647 | 239 | 6.279 | 536 | 119 | | |
| Mei | | 2.761 | 2.148 | 2.129 | 1.288 | 222 | 6.120 | 1.219 | 120 | | |
| Juni | | 4.059 | 2.560 | 1.981 | 1.222 | 318 | 6.641 | 525 | 98 | | |
| Juli | | 2.195 | 2.042 | 1.827 | 1.107 | 110 | 6.157 | 961 | 120 | | |
| Augustus | | 3.093 | 2.284 | 2.282 | 1.105 | 249 | 6.380 | 570 | 73 | | |
| September | | 2.639 | 2.066 | 1.794 | 1.648 | 232 | 6.177 | 785 | 89 | | |
| Oktober | | 3.785 | 1.946 | 2.130 | 1.238 | 270 | 6.171 | 441 | 71 | | |
| November | | 3.050 | 2.167 | 1.627 | 1.231 | 316 | 6.165 | 633 | 158 | | |
| December | | 2.354 | 1.877 | 1.077 | 1.506 | 292 | 5.609 | 856 | 95 | | |

¹ Binnenlands vervoer, in-, uit- en doorvoer.

V - 2. — TOERISME

Overnachtingen van toeristen in België¹

(duizenden)

Bron : NIS

| Maandgemiddelden of maanden | Totaal | waarvan land van gewone verblijfplaats | | | | | |
|-------------------------------------|--------------|--|-----------|-----------|---------------------|-----------|------------------|
| | | België | Frankrijk | Nederland | Verenigd Koninkrijk | Duitsland | Verenigde Staten |
| 1987 | 2.565 | 1.727 | 81 | 299 | 90 | 131 | 61 |
| 1988 | 2.706 | 1.825 | 84 | 339 | 81 | 141 | 48 |
| 1989 | 2.997 | 1.983 | 101 | 374 | 99 | 164 | 49 |
| 1990 | 3.070 | 1.996 | 105 | 400 | 113 | 162 | 53 |
| 1991 | 2.855 | 1.840 | 101 | 365 | 104 | 172 | 42 |
| 1992 | 2.302 | 1.229 | 109 | 352 | 126 | 189 | 52 |
| 1993 | 2.279 | 1.192 | 110 | 367 | 113 | 205 | 43 |
| 1994 | 2.282 | 1.181 | 113 | 347 | 118 | 215 | 47 |
| 1993 1 ^e kwartaal * | 1.140 | 453 | 81 | 201 | 78 | 122 | 31 |
| 2 ^e kwartaal * | 1.996 | 967 | 125 | 295 | 119 | 210 | 43 |
| 3 ^e kwartaal * | 3.531 | 2.089 | 129 | 581 | 131 | 262 | 48 |
| 4 ^e kwartaal * | 1.311 | 575 | 80 | 217 | 84 | 134 | 33 |
| 1994 1 ^e kwartaal * | 1.132 | 460 | 74 | 176 | 82 | 135 | 31 |
| 2 ^e kwartaal * | 2.141 | 1.038 | 116 | 321 | 119 | 230 | 52 |
| 3 ^e kwartaal * | 3.378 | 2.001 | 114 | 561 | 126 | 255 | 50 |
| 4 ^e kwartaal * | 1.562 | 716 | 98 | 220 | 98 | 170 | 40 |
| 1995 1 ^e kwartaal * | 1.283 | 556 | 83 | 198 | 80 | 148 | 35 |
| 1994 Mei | 2.336 | 1.084 | 122 | 430 | 120 | 247 | 55 |
| Juni | 2.110 | 935 | 102 | 341 | 135 | 250 | 63 |
| Juli | 4.700 | 3.015 | 117 | 789 | 119 | 335 | 52 |
| Augustus | 3.906 | 2.338 | 142 | 663 | 150 | 255 | 47 |
| September | 1.529 | 649 | 80 | 232 | 108 | 175 | 50 |
| Oktober | 1.953 | 852 | 117 | 279 | 133 | 273 | 49 |
| November | 1.506 | 742 | 97 | 181 | 95 | 120 | 39 |
| December | 1.226 | 554 | 79 | 201 | 66 | 116 | 31 |
| 1995 Januari | 1.109 | 453 | 67 | 193 | 55 | 146 | 32 |
| Februari | 1.237 | 553 | 78 | 193 | 78 | 141 | 31 |
| Maart | 1.503 | 662 | 105 | 208 | 106 | 156 | 42 |
| April | 2.220 | 115 | 135 | 220 | 136 | 310 | 46 |
| Mei | 1.937 | 856 | 126 | 345 | 119 | 191 | 54 |

¹ Inclusief de overnachtingen op kampeerterrainen.

V - 3. — BINNENLANDSE HANDEL

a. — Verkoop van de detailhandel

(indexcijfers 1980 = 100)

Bron : NIS : Handelsstatistieken.

| Maandgemiddelden of maanden | Naar de distributie-vorm | | | | Naar categorieën producten | | | | Algemeen indexcijfer | |
|--|----------------------------------|---|---------------------------|--------------------------|-----------------------------|---------------------------------|---------------------------|---------------|----------------------|--------------------------|
| | Kleine detailhandel ¹ | Groot-warenhuizen en kleinhandelsondernemingen ² | Supermarkten ³ | Verbruikerscoöperatieven | Levensmiddelen ⁴ | Textiel en kleding ⁵ | Meubilering en huishouden | Overige waren | Waarde | Hoeveelheid ⁶ |
| Wegingscoëfficiënten in % van het algemeen indexcijfer sedert 1981 | — | — | — | — | 37,5 | 14,9 | 16,6 | 31,0 | 100,0 | — |
| 1987 | 145 | 145 | 123 | 22 | 146 | 162 | 163 | 128 | 146 | 102 |
| 1988 | 146 | 150 | 122 | 23 | 147 | 161 | 170 | 138 | 150 | 105 |
| 1989 | 159 | 159 | 127 | 24 | 155 | 180 | 190 | 148 | 162 | 110 |
| 1990 | 180 | 169 | 131 | 22 | 164 | 199 | 195 | 164 | 174 | 113 |
| 1991 | 181 | 178 | 132 | 21 | 170 | 214 | 206 | 172 | 184 | 117 |
| 1992 | 182 | 186 | 131 | 23 | 177 | 222 | 213 | 169 | 187 | 118 |
| 1993 | 180 | 184 | 125 | 17 | 173 | 220 | 208 | 171 | 185 | 114 |
| 1994 | * 170 | 186 | 123 | 13 | * 175 | * 193 | * 210 | * 156 | * 178 | * 108 |
| 1993 1 ^e kwartaal | * 161 | 176 | 120 | 20 | * 164 | * 182 | * 194 | * 152 | * 168 | * 104 |
| 2 ^e kwartaal | * 172 | 184 | 125 | 19 | * 175 | * 211 | * 204 | * 153 | * 179 | * 111 |
| 3 ^e kwartaal | * 159 | 175 | 125 | 15 | * 167 | * 195 | * 204 | * 133 | * 167 | * 103 |
| 4 ^e kwartaal | * 174 | 202 | 130 | 15 | * 179 | * 209 | * 236 | * 149 | * 184 | * 113 |
| 1994 1 ^e kwartaal | * 164 | 176 | 116 | 16 | * 163 | * 186 | * 196 | * 156 | * 170 | * 104 |
| 2 ^e kwartaal | * 174 | 187 | 123 | 13 | * 177 | * 194 | * 209 | * 163 | * 181 | * 110 |
| 3 ^e kwartaal | * 163 | 178 | 125 | 12 | * 174 | * 191 | * 204 | * 139 | * 171 | * 103 |
| 4 ^e kwartaal | * 180 | 204 | 127 | 12 | * 185 | * 202 | * 231 | * 165 | * 189 | * 114 |
| 1995 1 ^e kwartaal | * 160 | 174 | 116 | 10 | * 167 | * 171 | * 182 | * 157 | * 167 | * 101 |
| 1994 Mei | * 171 | 181 | 121 | 12 | * 176 | * 191 | * 208 | * 155 | * 177 | * 108 |
| Juni | * 179 | 189 | 124 | 7 | * 181 | * 179 | * 221 | * 172 | * 185 | * 112 |
| Juli | * 161 | 184 | 130 | 11 | * 174 | * 195 | * 206 | * 134 | * 170 | * 103 |
| Augustus | * 153 | 170 | 124 | 11 | * 174 | * 156 | * 188 | * 132 | * 161 | * 97 |
| September | * 176 | 181 | 121 | 15 | * 174 | * 221 | * 219 | * 151 | * 181 | * 109 |
| Oktober | * 173 | 190 | 124 | 16 | * 178 | * 217 | * 210 | * 150 | * 180 | * 109 |
| November | * 159 | 181 | 114 | 10 | * 170 | * 165 | * 201 | * 148 | * 168 | * 101 |
| December | * 207 | 240 | 142 | 11 | * 206 | * 223 | * 283 | * 198 | * 219 | * 132 |
| 1995 Januari | * 161 | 179 | 114 | 15 | * 167 | * 206 | * 185 | * 143 | * 169 | * 102 |
| Februari | * 144 | 159 | 110 | 7 | * 156 | * 133 | * 169 | * 142 | * 151 | * 91 |
| Maart | * 176 | 185 | 124 | 9 | * 178 | * 173 | * 192 | * 185 | * 182 | * 109 |
| April | * 169 | 186 | 121 | 20 | * 171 | * 203 | * 188 | * 163 | * 176 | * 106 |
| Mei | * 174 | 189 | 123 | 10 | * 179 | * 196 | * 193 | * 169 | * 181 | * 109 |

¹ Indexcijfers berekend aan de hand van steekproefgegevens.

² Kleinhandelsondernemingen met menigvuldigde afdelingen (grootwarenhuizen) en kleinhandelsondernemingen die ten minste vijf kleinhandelsinrichtingen bezitten.

³ Kleine en middelgrote supermarkten met gehele of gedeeltelijke zelfbediening.

⁴ Voor de kleine detailhandel, inclusief tabak.

⁵ Inclusief textiel voor stoffering.

⁶ Waarde-indexcijfer gedeeld door het algemene prijsindexcijfer bij consumptie zonder de diensten en de huur.

V - 4. — VERREKENKAMER

a) Aantal verrichtingen

(duizenden stukken)

| Maandgemiddelden of maanden | Brussel | | | | | | | | | Provincie | Eindtotaal |
|------------------------------------|---------|--------------------------------|--------------------------|-----------------------|------------------------------------|------------------------------------|-----------------------|-------------------------------|--------|----------------------------|---------------|
| | Daggeld | Postwissels en -mandaten | Deviezen- transacties | Onbetaalde cheques | Onbetaalde domici- liëringen | Overige debetver- richtingen | Overschrij- vingen | Overige verrich- tingen | Totaal | Alle verrich- tingen | |
| 1988 | 2 | 272 | 8 | 21.227 | | | 22.107 | 2 | 43.618 | 833 | 44.451 |
| 1989 | 2 | 265 | 7 | 23.494 | | | 24.051 | 3 | 47.822 | 786 | 48.608 |
| 1990 | 1 | 242 | 6 | 25.993 | | | 25.897 | 2 | 52.141 | 709 | 52.850 |
| 1991 | 0 | 222 | 3 | 42 | 31 | 27.695 | 27.533 | 1 | 55.527 | 584 | 56.111 |
| 1992 | 0 | 195 | 38 | 55 | 143 | 29.263 | 29.318 | 0 | 59.012 | 487 | 59.499 |
| 1993 | 0 | 183 | 78 | 56 | 164 | 31.001 | 31.301 | 0 | 62.783 | 435 | 63.218 |
| 1994 | 0 | 174 | 96 | 46 | 175 | 32.564 | 33.211 | 0 | 66.266 | 383 | 66.649 |
| 1993 2 ^e kwartaal | 0 | 197 | 74 | 56 | 156 | 31.721 | 31.214 | 0 | 63.418 | 472 | 63.890 |
| 3 ^e kwartaal | 0 | 187 | 89 | 54 | 163 | 30.849 | 29.288 | 0 | 60.630 | 417 | 61.047 |
| 4 ^e kwartaal | 0 | 163 | 95 | 57 | 169 | 32.439 | 33.916 | 0 | 66.839 | 404 | 67.243 |
| 1994 1 ^e kwartaal | 0 | 167 | 94 | 50 | 182 | 30.407 | 32.124 | 0 | 63.024 | 383 | 63.407 |
| 2 ^e kwartaal | 0 | 188 | 93 | 46 | 177 | 33.208 | 33.546 | 0 | 67.258 | 414 | 67.672 |
| 3 ^e kwartaal | 0 | 186 | 93 | 42 | 165 | 32.885 | 31.498 | 0 | 64.869 | 380 | 65.249 |
| 4 ^e kwartaal | 0 | 156 | 102 | 45 | 175 | 33.756 | 35.679 | 0 | 69.913 | 355 | 70.268 |
| 1995 1 ^e kwartaal | 0 | 161 | 112 | 42 | 186 | 32.619 | 34.625 | 0 | 67.745 | | |
| 2 ^e kwartaal | 0 | 197 | 114 | 43 | 173 | 34.647 | 35.236 | 0 | 70.410 | | |
| 1994 Augustus | 0 | 149 | 91 | 41 | 163 | 33.356 | 31.289 | 0 | 65.089 | 358 | 65.447 |
| September | 0 | 162 | 95 | 44 | 174 | 32.364 | 32.456 | 0 | 65.295 | 364 | 65.659 |
| Oktober | 0 | 180 | 98 | 45 | 198 | 34.464 | 34.457 | 0 | 69.442 | 362 | 69.804 |
| November | 0 | 141 | 98 | 44 | 167 | 31.887 | 34.303 | 0 | 66.640 | 347 | 66.987 |
| December | 0 | 146 | 111 | 45 | 162 | 34.917 | 38.277 | 0 | 73.658 | 355 | 74.013 |
| 1995 Januari | 0 | 172 | 107 | 46 | 201 | 34.587 | 35.288 | 0 | 70.401 | 365 | 70.766 |
| Februari | 0 | 154 | 104 | 37 | 179 | 29.480 | 32.329 | 0 | 62.283 | 325 | 62.608 |
| Maart | 0 | 156 | 125 | 44 | 177 | 33.791 | 36.257 | 0 | 70.550 | | |
| April | 0 | 178 | 102 | 41 | 189 | 32.135 | 32.754 | 0 | 65.399 | | |
| Mei | 0 | 179 | 117 | 46 | 164 | 37.338 | 36.692 | 0 | 74.536 | | |
| Juni | 0 | 235 | 122 | 43 | 166 | 34.468 | 36.262 | 0 | 71.296 | | |
| Juli | 0 | 265 | 114 | 39 | 173 | 36.042 | 33.706 | 0 | 70.339 | | |
| Augustus | 0 | 167 | 111 | 41 | 172 | 33.904 | 32.188 | 0 | 66.583 | | |

¹ Bibliografische referentie : Tijdschrift van de Nationale Bank van België, LX^e jaargang, deel I, n^o 3, maart 1985, blz. 19.

V - 4. — VERREKENKAMER

b) Bedrag van de verrichtingen

(miljarden franken)

| Maandgemiddelden of maanden | Brussel | | | | | | | | | Provincie | Eindtotaal |
|------------------------------------|---------|--------------------------------|--------------------------|-----------------------|------------------------------------|------------------------------------|-----------------------|-------------------------------|--------|----------------------------|---------------|
| | Daggeld | Postwissels en -mandaten | Deviezen- transacties | Onbetaalde cheques | Onbetaalde domici- liëringen | Overige debetver- richtingen | Overschrij- vingen | Overige verrich- tingen | Totaal | Alle verrich- tingen | |
| 1988 | 238 | 5 | 1.272 | 965 | | | 7.575 | 1.082 | 1.137 | 744 | 11.881 |
| 1989 | 256 | 5 | 1.352 | 1.125 | | | 9.080 | 1.820 | 3.638 | 773 | 14.411 |
| 1990 | 221 | 3 | 1.170 | 1.886 | | | 10.310 | 1.517 | 15.107 | 795 | 15.902 |
| 1991 | 636 | 3 | 987 | 15 | 1 | 1.659 | 12.363 | 659 | 16.323 | 489 | 16.812 |
| 1992 | 461 | 183 | 2.037 | 15 | 1 | 1.551 | 13.373 | 83 | 17.704 | 554 | 18.258 |
| 1993 | 707 | 212 | 6.238 | 6 | 1 | 1.396 | 17.493 | 0 | 26.053 | 688 | 26.741 |
| 1994 | 901 | 239 | 8.683 | 3 | 1 | 1.405 | 18.193 | 0 | 29.425 | 764 | 30.189 |
| 1993 2 ^e kwartaal | 660 | 237 | 4.544 | 3 | 1 | 1.510 | 15.155 | 0 | 22.110 | 592 | 22.702 |
| 3 ^e kwartaal | 767 | 224 | 7.404 | 3 | 1 | 1.295 | 18.228 | 0 | 27.922 | 700 | 28.622 |
| 4 ^e kwartaal | 813 | 179 | 9.280 | 7 | 1 | 1.335 | 20.238 | 0 | 31.853 | 827 | 32.680 |
| 1994 1 ^e kwartaal | 942 | 237 | 9.479 | 3 | 1 | 1.661 | 19.518 | 0 | 31.841 | 921 | 32.762 |
| 2 ^e kwartaal | 889 | 242 | 7.495 | 5 | 1 | 1.470 | 18.436 | 0 | 28.538 | 773 | 29.311 |
| 3 ^e kwartaal | 887 | 242 | 8.891 | 2 | 1 | 1.306 | 18.727 | 0 | 30.056 | 692 | 30.748 |
| 4 ^e kwartaal | 884 | 236 | 8.867 | 3 | 1 | 1.182 | 16.091 | 0 | 27.264 | 672 | 27.936 |
| 1995 1 ^e kwartaal | 1.038 | 256 | 11.788 | 5 | 1 | 1.392 | 18.701 | 0 | 33.181 | | |
| 2 ^e kwartaal | 966 | 262 | 10.231 | 3 | 28 | 1.298 | 17.518 | 0 | 30.306 | | |
| 1994 Augustus | 985 | 222 | 9.422 | 2 | 1 | 1.277 | 19.371 | 0 | 31.280 | 679 | 31.959 |
| September | 881 | 219 | 8.631 | 3 | 2 | 1.351 | 17.684 | 0 | 28.771 | 607 | 29.378 |
| Oktober | 870 | 269 | 9.102 | 4 | 1 | 1.148 | 16.239 | 0 | 27.633 | 660 | 28.293 |
| November | 773 | 181 | 7.954 | 2 | 1 | 1.149 | 14.426 | 0 | 24.486 | 591 | 25.077 |
| December | 1.010 | 257 | 9.545 | 2 | 1 | 1.248 | 17.610 | 0 | 29.673 | 766 | 30.439 |
| 1995 Januari | 972 | 289 | 11.081 | 8 | 1 | 1.433 | 18.326 | 0 | 32.110 | 703 | 32.813 |
| Februari | 982 | 195 | 11.086 | 3 | 1 | 1.243 | 16.185 | 0 | 29.695 | 650 | 30.345 |
| Maart | 1.160 | 285 | 13.196 | 3 | 1 | 1.500 | 21.594 | 0 | 37.739 | | |
| April | 882 | 275 | 9.684 | 2 | 82 | 1.288 | 16.198 | 0 | 28.411 | | |
| Mei | 982 | 256 | 10.809 | 3 | 1 | 1.403 | 19.303 | 0 | 32.757 | | |
| Juni | 1.034 | 254 | 10.201 | 3 | 1 | 1.204 | 17.054 | 0 | 29.751 | | |
| Juli | 907 | 311 | 8.673 | 2 | 2 | 1.197 | 15.190 | 0 | 26.282 | | |
| Augustus | 981 | 217 | 8.383 | 7 | 1 | 1.136 | 15.155 | 0 | 25.880 | | |

¹ Bibliografische referentie : Tijdschrift van de Nationale Bank van België, LX^e jaargang, deel I, n^o 3, maart 1985, blz. 19.

VI. — INKOMENS

1. — BEZOLDIGINGEN VAN DE WERKNEMERS (mannen en vrouwen)

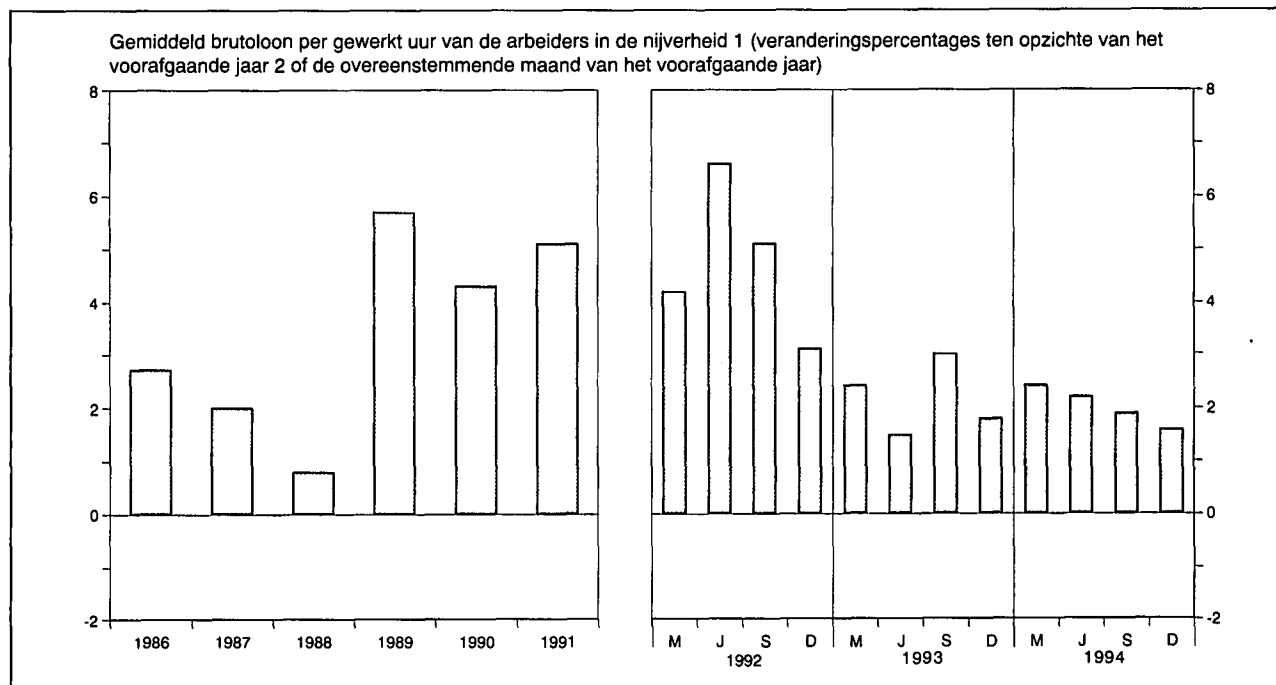

| | Bezoldigingen van de arbeiders in de nijverheid ^{1,2} | | | | Regelingslonen ⁵ | | | |
|--------------------------------|--|---------------------------|-----------------------|----------------------------|---|---------------------------------|----------------------|---------------------------------|
| | Gemiddeld brutoloon per gewerkt uur | Type-uurloon ³ | | Uurloonkosten ⁴ | Arbeiders | | Bedienden | |
| | | Geschoolde arbeider | Ongeschoolde arbeider | | Algemeen indexcijfer | waarvan : Verwerkende industrie | Algemeen indexcijfer | waarvan : Verwerkende industrie |
| Bronnen : | NBB | | | IRES | Ministerie van Tewerkstelling en Arbeid | | | |
| Indexcijfers 1975 = 100 | | | | | | | | |
| 1987 | 212,0 | 201,0 | 207,0 | 226,0 | 210,4 | 206,5 | 194,9 | 191,5 |
| Indexcijfers 1987 = 100 | | | | | | | | |
| 1988 | 100,8 | 101,8 | 102,3 | 100,2 | 102,5 | 103,1 | 102,0 | 103,6 |
| 1989 | 106,5 | 105,5 | 106,6 | 106,0 | 106,7 | 107,4 | 106,9 | 107,5 |
| 1990 | 111,1 | 110,3 | 111,9 | 110,6 | 112,1 | 112,8 | 112,0 | 111,9 |
| 1991 | 116,8 | 116,1 | 117,8 | 116,3 | 118,2 | 118,8 | 117,0 | 116,6 |
| 1992 | 122,3 | 121,0 | 122,7 | 121,8 | 123,3 | 124,2 | 122,0 | 121,2 |
| 1993 | 124,9 | 125,0 | 126,9 | 124,5 | 127,4 | 128,1 | 126,4 | 124,9 |
| 1994 | 127,4 | 127,9 | 130,3 | . | 130,7 | 131,5 | 129,8 | 128,4 |
| 1993 Juni | 124,6 | 124,8 | 126,8 | 124,2 | 127,3 | 128,2 | 126,5 | 125,2 |
| September | 125,4 | 125,7 | 127,9 | 125,0 | 128,0 | 128,6 | 126,9 | 125,3 |
| December | 127,7 | 126,1 | 127,6 | 127,5 | 128,7 | 129,3 | 127,3 | 125,8 |
| 1994 Maart | 124,8 | 126,9 | 128,8 | 124,3 | 129,3 | 130,0 | 128,8 | 127,4 |
| Juni | 127,3 | 127,6 | 130,0 | 126,8 | 130,0 | 130,6 | 128,8 | 127,4 |
| September | 127,8 | 128,4 | 131,1 | 127,4 | 131,4 | 132,4 | 130,5 | 129,3 |
| December | 129,8 | 128,8 | 131,2 | 129,5 | 132,1 | 133,0 | 130,9 | 129,5 |
| 1995 Maart | . | . | . | . | 132,3 | 133,1 | 131,1 | 130,2 |
| Juni | . | . | . | . | 132,4 | 133,2 | 131,2 | 130,3 |

¹ Inclusief de transportarbeiders.

² Jaargegevens : gemiddelde van de maanden maart, juni, september en december.

³ Exclusief de transportarbeiders voor de indexcijfers 1975 = 100.

⁴ Dit indexcijfer, waarin de steenkoolmijnen niet werden opgenomen, geeft de arbeidsuurloonkosten, inclusief de wettelijke maatschappelijke lasten door de werkgever gedragen, en niet de kosten per geproduceerde eenheid.

⁵ Kwartaalgegevens : einde periode; jaargegevens : gemiddelde van de gegevens op het einde van elk kwartaal. Het regelingsloon van de arbeiders is een uurloon en dat van de bedienden een maandloon.

VI - 2. — GEMIDDELDE BRUTOBEZOLDINGEN VAN DE WERKNEMERS IN DE NIJVERHEID

(Mannen en vrouwen)

Bron : NIS.

| Nijverheidsgroep of -tak | 1992 | 1993 | 1993 | 1994 | 1994 | 1992 | 1993 | 1993 | 1994 | 1994 |
|--|---|-------|---------|-------|---------|--|-------|---------|-------|---------|
| | oktober | april | oktober | april | oktober | oktober | april | oktober | april | oktober |
| | Uurverdiens­te van de arbeiders (franken) | | | | | Maandverdiens­te van de bedienden (duizenden frank­en) | | | | |
| Gezamenlijke nijverheid | 379 | 386 | 395 | 400 | 410 | 95,1 | 96,9 | 98,4 | 99,7 | 101,1 |
| Extractieve nijverheid | 377 | 386 | 392 | 398 | 403 | 99,8 | 103,1 | 106,2 | 106,6 | 107,0 |
| Bouwbedrijf en burgerlijke bouwkunde | 368 | 377 | 384 | 390 | 396 | 87,4 | 89,7 | 92,2 | 92,9 | 94,7 |
| Verwerkende nijverheid | 380 | 386 | 396 | 401 | 412 | 95,6 | 97,4 | 98,7 | 100,1 | 101,4 |
| waarvan : | | | | | | | | | | |
| Vervaardiging van produkten uit metaal (met uitzondering van machines en transportmidde­len) | 373 | 378 | 385 | 392 | 406 | 90,9 | 90,9 | 91,9 | 92,3 | 94,2 |
| Constructie van machines en mechanisch mate­rieel | 389 | 394 | 407 | 411 | 427 | 95,9 | 97,0 | 99,1 | 99,5 | 100,6 |
| Elektrische en elektronische constructie | 382 | 385 | 391 | 398 | 412 | 101,0 | 102,5 | 104,2 | 105,9 | 108,3 |
| Automobilbouw en onderdelen | 396 | 403 | 414 | 422 | 427 | 101,1 | 101,1 | 102,3 | 105,3 | 107,1 |
| Constructie van overige transportmiddelen | 391 | 405 | 413 | 419 | 431 | 98,9 | 100,4 | 102,6 | 103,5 | 104,8 |
| Vervaardiging van fijne mechanische en optische instrumenten | 368 | 377 | 390 | 403 | 414 | 94,4 | 96,2 | 98,7 | 99,3 | 100,7 |
| Basismetallurgie | 474 | 487 | 498 | 504 | 521 | 111,6 | 112,4 | 115,2 | 116,5 | 118,5 |
| Chemische industrie | 472 | 488 | 504 | 521 | 532 | 113,2 | 116,1 | 116,1 | 119,2 | 119,3 |
| Levensmiddelen, drank en tabak | 363 | 368 | 375 | 378 | 391 | 89,6 | 91,8 | 93,5 | 94,6 | 95,9 |
| Textiel | 326 | 331 | 338 | 343 | 352 | 85,2 | 86,2 | 86,3 | 88,0 | 89,4 |
| Industrie van niet-metaalhoudende minerale pro­dukten | 394 | 401 | 414 | 413 | 424 | 97,1 | 99,5 | 101,2 | 103,8 | 104,8 |
| Hout | 331 | 339 | 344 | 350 | 353 | 76,4 | 79,2 | 79,7 | 80,4 | 81,3 |
| Schoeisel en kleding | 280 | 287 | 295 | 295 | 299 | 69,6 | 70,7 | 73,4 | 74,2 | 74,8 |
| Papier, grafische nijverheid en uitgeverij | 418 | 424 | 436 | 437 | 441 | 92,5 | 94,8 | 95,9 | 97,3 | 98,3 |
| Aardolieraffinaderij | 668 | 683 | 713 | 744 | 754 | 134,7 | 140,4 | 141,3 | 144,6 | 145,5 |
| Productie en voorziening van elektrische energie, gas, stoom en warm water | — | — | — | — | — | 112,4 | 115,5 | 117,3 | 118,1 | 119,5 |

VII. — PRIJSINDEXCIJFERS

1. — GRONDSTOFFEN¹

(indexcijfers 1975 = 100)

Bron : Institut für Wirtschaftsforschung, Hamburg.

| Daggemiddelden | Algemeen indexcijfer | Algemeen indexcijfer zonder energie | Levensmiddelen grondstoffen | | | | Industriële grondstoffen | | | | Energiegrondstoffen | | |
|------------------------------------|----------------------|-------------------------------------|-----------------------------|-------|-----------------|-------------------------|--------------------------|-------------------------|-----------|-----------------|---------------------|------------|---------------|
| | | | Totaal | Graan | Oliezaden, olie | Genotmiddelen en suiker | Totaal | Agrarische grondstoffen | Non-ferro | Ijzerertschroot | Totaal | Steenkolen | Ruwe aardolie |
| Wegingscoëfficiënten | 100,0 | 36,8 | 15,9 | 4,7 | 2,9 | 8,3 | 20,9 | 10,1 | 6,1 | 4,7 | 63,2 | 5,5 | 57,7 |
| 1987 | 149,2 | 123,8 | 91,2 | 67,2 | 91,6 | 104,5 | 148,6 | 167,1 | 150,3 | 106,4 | 164,0 | 152,8 | 165,1 |
| 1988 | 143,4 | 150,2 | 108,6 | 92,0 | 125,5 | 111,9 | 181,8 | 191,6 | 216,4 | 115,5 | 139,5 | 162,1 | 137,3 |
| 1989 | 158,0 | 150,7 | 104,3 | 98,2 | 110,6 | 105,5 | 186,0 | 191,3 | 223,5 | 125,5 | 162,3 | 158,2 | 162,7 |
| 1990 | 185,7 | 150,8 | 94,7 | 88,1 | 97,2 | 97,4 | 193,6 | 210,8 | 201,9 | 145,8 | 206,0 | 176,9 | 208,8 |
| 1991 | 161,8 | 136,4 | 89,0 | 84,4 | 98,4 | 88,2 | 172,5 | 182,0 | 174,5 | 149,5 | 176,6 | 173,3 | 176,9 |
| 1992 | 160,1 | 132,1 | 88,6 | 89,0 | 103,7 | 83,1 | 165,3 | 169,8 | 172,3 | 146,4 | 176,5 | 192,9 | 174,9 |
| 1993 | 144,3 | 120,0 | 91,4 | 86,7 | 108,4 | 88,0 | 141,7 | 140,9 | 145,0 | 139,2 | 158,5 | 186,5 | 155,9 |
| 1994 | 147,8 | 143,2 | 113,5 | 92,1 | 115,4 | 124,7 | 165,9 | 171,8 | 171,2 | 146,1 | 150,4 | 194,1 | 146,3 |
| 1993 2 ^e kwartaal | 150,7 | 119,3 | 88,9 | 83,1 | 104,4 | 86,7 | 142,4 | 142,7 | 145,2 | 138,3 | 169,0 | 186,9 | 167,3 |
| 3 ^e kwartaal | 140,7 | 118,7 | 91,9 | 84,2 | 113,7 | 88,5 | 139,1 | 136,6 | 143,0 | 139,2 | 153,5 | 186,1 | 150,4 |
| 4 ^e kwartaal | 134,9 | 119,0 | 96,5 | 93,8 | 112,5 | 92,3 | 136,2 | 136,2 | 131,8 | 141,9 | 144,1 | 189,0 | 139,8 |
| 1994 1 ^e kwartaal | 129,9 | 126,8 | 99,8 | 100,3 | 118,3 | 93,0 | 147,3 | 150,0 | 146,5 | 142,4 | 131,7 | 185,8 | 126,6 |
| 2 ^e kwartaal | 146,1 | 136,7 | 108,0 | 93,4 | 119,2 | 112,3 | 158,7 | 165,0 | 159,6 | 144,0 | 151,6 | 190,9 | 147,8 |
| 3 ^e kwartaal | 157,6 | 151,2 | 125,1 | 85,9 | 111,8 | 151,6 | 171,1 | 177,9 | 177,4 | 148,1 | 161,4 | 199,2 | 157,8 |
| 4 ^e kwartaal | 157,5 | 158,2 | 121,0 | 88,9 | 112,4 | 142,0 | 186,5 | 194,4 | 201,5 | 149,8 | 157,0 | 200,5 | 152,9 |
| 1995 1 ^e kwartaal | 162,6 | 164,0 | 119,6 | 90,9 | 112,0 | 138,3 | 197,8 | 210,5 | 211,7 | 152,2 | 161,8 | 207,1 | 157,5 |
| 2 ^e kwartaal | 168,7 | 165,8 | 120,2 | 96,4 | 113,4 | 135,9 | 200,5 | 221,5 | 205,1 | 149,5 | 170,5 | 216,0 | 166,1 |
| 1994 Augustus | 157,0 | 149,0 | 122,3 | 84,1 | 111,6 | 147,5 | 169,3 | 176,4 | 173,5 | 147,6 | 161,7 | 199,2 | 158,1 |
| September | 155,1 | 155,7 | 128,5 | 87,8 | 111,9 | 157,1 | 176,4 | 185,7 | 181,3 | 150,2 | 154,8 | 199,7 | 150,5 |
| Oktober | 156,6 | 156,4 | 123,8 | 89,6 | 107,7 | 148,6 | 181,2 | 191,5 | 187,3 | 151,0 | 156,7 | 202,9 | 152,3 |
| November | 159,9 | 158,9 | 121,1 | 87,7 | 115,2 | 141,9 | 187,7 | 195,4 | 204,3 | 149,4 | 160,5 | 200,8 | 156,7 |
| December | 155,9 | 159,2 | 118,2 | 89,3 | 114,3 | 135,6 | 190,5 | 196,3 | 212,8 | 149,0 | 153,9 | 197,7 | 149,7 |
| 1995 Januari | 160,6 | 163,6 | 119,1 | 91,2 | 111,3 | 137,5 | 197,5 | 204,7 | 220,2 | 152,2 | 158,8 | 201,5 | 154,7 |
| Februari | 163,0 | 163,0 | 118,6 | 90,1 | 110,7 | 137,4 | 196,7 | 210,2 | 209,3 | 151,4 | 163,1 | 204,7 | 159,1 |
| Maart | 164,2 | 165,3 | 121,0 | 91,3 | 113,9 | 140,0 | 199,1 | 216,5 | 205,7 | 152,9 | 163,6 | 215,1 | 158,6 |
| April | 171,7 | 166,3 | 121,0 | 92,7 | 112,5 | 139,9 | 200,7 | 220,1 | 206,1 | 152,0 | 174,9 | 218,2 | 170,8 |
| Mei | 170,1 | 164,5 | 119,8 | 95,7 | 112,4 | 135,8 | 198,5 | 222,0 | 198,9 | 147,6 | 173,3 | 215,1 | 169,3 |
| Juni | 164,4 | 166,7 | 119,7 | 100,7 | 115,4 | 131,9 | 202,4 | 222,4 | 210,4 | 149,0 | 163,2 | 214,7 | 158,3 |
| Juli | 158,0 | 165,2 | 117,5 | 108,0 | 120,1 | 121,9 | 201,6 | 215,9 | 217,1 | 150,6 | 153,8 | 214,8 | 148,1 |
| Augustus | 158,8 | 162,3 | 119,0 | 106,6 | 116,0 | 126,9 | 195,3 | 204,1 | 217,3 | 147,8 | 156,7 | 213,3 | 151,3 |

¹ Indexcijfers berekend op basis van prijzen uitgedrukt in dollars van de Verenigde Staten.

VII - 2a. — INDEXCIJFER DER PRODUKTIE- EN INVOERPRIJZEN EN ZIJN BESTANDDELEN

(indexcijfers 1980 = 100)

| | Prijzen van de land- en tuinbouwprodukten | Industriële productieprijsen | Eenheidswaarde van de ingevoerde produkten | Productie- en invoerprijzen |
|------------------------------------|---|------------------------------|--|-----------------------------|
| 1987 | 122,0 | 125,8 | 130,6 | 128,3 |
| 1988 | 121,3 | 127,4 | 133,4 | 130,4 |
| 1989 | 133,8 | 134,7 | 142,5 | 138,9 |
| 1990 | 127,1 | 135,5 | 140,0 | 137,5 |
| 1991 | 127,2 | 134,0 | 138,5 | 136,1 |
| 1992 | 123,9 | 134,3 | 134,4 | 133,8 |
| 1993 | 114,5 | 133,0 | . | . |
| 1994 | . | 134,8 | . | . |
| 1993 2 ^e kwartaal | 112,9 | 133,0 | . | . |
| 3 ^e kwartaal | 112,5 | 133,1 | . | . |
| 4 ^e kwartaal | 116,3 | 133,3 | . | . |
| 1994 1 ^e kwartaal | . | 133,1 | . | . |
| 2 ^e kwartaal | . | 134,6 | . | . |
| 3 ^e kwartaal | . | 135,3 | . | . |
| 4 ^e kwartaal | . | 136,0 | . | . |
| 1995 1 ^e kwartaal | . | 136,9 | . | . |
| 2 ^e kwartaal | . | 137,8 | . | . |
| 1994 Juli | . | 135,4 | . | . |
| Augustus | . | 135,3 | . | . |
| September | . | 135,3 | . | . |
| Oktober | . | 135,9 | . | . |
| November | . | 136,3 | . | . |
| December | . | 135,8 | . | . |
| 1995 Januari | . | 136,6 | . | . |
| Februari | . | 137,2 | . | . |
| Maart | . | 136,8 | . | . |
| April | . | 137,7 | . | . |
| Mei | . | 138,0 | . | . |
| Juni | . | 137,6 | . | . |
| Juli | . | 137,2 | . | . |

Bibliografische referentie : Tijdschrift van de Nationale Bank van België, LXIV^e jaargang, deel II, n^o 2-3, augustus-september 1989.

VII - 2b. — INDEXCIJFERS DER INDUSTRIELE PRODUKTIEPRIJZEN

(indexcijfers 1980 = 100)

Bron : MEZ.

| | Industriële produktie- prijzen | Prijzen per type produkt | | | | Prijzen volgens het gebruik van de produkten | | |
|------------------------------------|--------------------------------------|--------------------------|--|--|--|---|-------------------------|---------------------------|
| | | Energie en water | Chemische en minerale produkten | Metalen produkten elektro- techniek, machines, transport- middelen | Andere produkten uit de verwerkende nijverheid | Halffabrikaten | Consumptie- goederen | Investerings- goederen |
| 1987 | 125,8 | 103,4 | 134,5 | 138,4 | 132,9 | 118,5 | 135,0 | 138,9 |
| 1988 | 127,4 | 99,3 | 142,9 | 140,1 | 135,2 | 119,7 | 137,0 | 141,2 |
| 1989 | 134,7 | 106,0 | 157,1 | 145,5 | 140,6 | 128,2 | 142,9 | 146,2 |
| 1990 | 135,5 | 110,6 | 152,8 | 149,2 | 140,0 | 128,9 | 142,7 | 150,2 |
| 1991 | 134,0 | 106,0 | 143,7 | 152,9 | 142,1 | 124,4 | 144,8 | 154,6 |
| 1992 | 134,3 | 103,0 | 141,1 | 156,1 | 145,0 | 122,1 | 148,9 | 158,3 |
| 1993 | 133,0 | 103,5 | 137,4 | 156,7 | 142,9 | 120,5 | 147,3 | 159,4 |
| 1994 | 134,8 | 101,5 | 143,1 | 157,7 | 145,7 | 121,8 | 150,2 | 160,8 |
| 1993 2 ^e kwartaal | 133,0 | 104,3 | 136,5 | 156,5 | 142,9 | 120,9 | 146,8 | 159,1 |
| 3 ^e kwartaal | 133,1 | 103,6 | 138,3 | 156,6 | 142,7 | 120,9 | 146,9 | 159,5 |
| 4 ^e kwartaal | 133,3 | 102,5 | 139,2 | 157,0 | 143,4 | 120,4 | 148,3 | 159,9 |
| 1994 1 ^e kwartaal | 133,1 | 99,7 | 141,0 | 157,4 | 143,8 | 119,8 | 148,6 | 160,4 |
| 2 ^e kwartaal | 134,7 | 101,8 | 142,5 | 157,7 | 145,5 | 121,7 | 150,0 | 160,9 |
| 3 ^e kwartaal | 135,3 | 102,0 | 143,6 | 157,7 | 146,5 | 122,4 | 150,9 | 160,8 |
| 4 ^e kwartaal | 136,0 | 102,3 | 145,4 | 158,0 | 147,0 | 123,3 | 151,2 | 161,2 |
| 1995 1 ^e kwartaal | 136,9 | 102,0 | 148,8 | 159,3 | 147,6 | 124,5 | 151,4 | 162,3 |
| 2 ^e kwartaal | 137,8 | 102,2 | 150,5 | 159,8 | 148,7 | 125,8 | 151,7 | 162,6 |
| 1994 Juli | 135,4 | 102,1 | 144,8 | 157,7 | 146,1 | 122,7 | 150,4 | 161,0 |
| Augustus | 135,3 | 102,7 | 142,7 | 157,6 | 146,5 | 122,4 | 150,9 | 160,6 |
| September | 135,3 | 101,3 | 143,7 | 157,6 | 147,1 | 122,2 | 151,3 | 160,6 |
| Oktober | 135,9 | 102,5 | 144,6 | 157,6 | 147,4 | 123,2 | 151,5 | 160,6 |
| November | 136,3 | 103,1 | 145,9 | 158,2 | 147,0 | 123,6 | 151,4 | 161,5 |
| December | 135,8 | 101,4 | 147,2 | 158,2 | 146,4 | 123,2 | 150,6 | 161,5 |
| 1995 Januari | 136,6 | 102,7 | 148,2 | 158,2 | 147,1 | 124,4 | 150,9 | 161,5 |
| Februari | 137,2 | 102,1 | 149,4 | 159,8 | 148,0 | 124,8 | 151,7 | 162,7 |
| Maart | 136,8 | 101,3 | 148,7 | 159,8 | 147,8 | 124,2 | 151,6 | 162,7 |
| April | 137,7 | 102,5 | 150,1 | 159,8 | 148,7 | 125,7 | 151,8 | 162,7 |
| Mei | 138,0 | 103,1 | 150,8 | 159,8 | 148,6 | 126,3 | 151,5 | 162,6 |
| Juni | 137,6 | 101,1 | 150,7 | 159,8 | 148,9 | 125,4 | 151,8 | 162,6 |
| Juli | 137,2 | 100,0 | 150,8 | 159,8 | 148,6 | 124,9 | 151,4 | 162,6 |

Bibliografische referentie : zie tabel VII-2a.

VII - 3a. — CONSUMPTIEPRIJZEN IN BELGIE

(Indeling in 4 groepen)

Bron : MEZ.

| Maandgemiddelden of maanden | Algemeen indexcijfer | Voedingsmiddelen | Niet-voedingsmiddelen | Diensten | Huur | Gezondheidsindexcijfer |
|--|----------------------|------------------|-----------------------|----------|--------|------------------------|
| Indexcijfers 1981 = 100 | | | | | | |
| Wegingscoëfficiënten in procent van het algemene indexcijfer | 100,000 | 22,145 | 42,795 | 28,660 | 6,400 | . |
| 1987 | 133,60 | 133,90 | 130,43 | 136,52 | 140,72 | . |
| 1988 | 135,15 | 133,88 | 131,91 | 138,59 | 145,85 | . |
| 1989 | 139,35 | 138,07 | 136,37 | 142,14 | 151,24 | . |
| 1990 | 144,16 | 143,18 | 141,17 | 146,69 | 156,08 | . |
| Indexcijfers 1988 = 100 ¹ | | | | | | |
| Wegingscoëfficiënten in procent van het algemene indexcijfer | 100,000 | 18,985 | 39,675 | 34,165 | 7,175 | . |
| 1991 | 109,98 | 108,88 | 110,20 | 110,46 | 109,49 | . |
| 1992 | 112,66 | 108,75 | 111,86 | 115,07 | 115,93 | . |
| 1993 | 115,76 | 107,89 | 115,20 | 119,45 | 122,05 | . |
| 1994 | 118,51 | 109,82 | 117,57 | 122,52 | 127,61 | 116,75 |
| 1993 2 ^e kwartaal | 115,25 | 107,17 | 114,86 | 118,83 | 121,73 | . |
| 3 ^e kwartaal | 116,34 | 108,09 | 115,52 | 120,52 | 122,74 | . |
| 4 ^e kwartaal | 116,66 | 108,06 | 116,33 | 120,32 | 123,79 | . |
| 1994 1 ^e kwartaal | 117,56 | 108,67 | 116,85 | 121,49 | 126,29 | 115,86 |
| 2 ^e kwartaal | 118,22 | 108,87 | 117,63 | 122,17 | 127,35 | 116,40 |
| 3 ^e kwartaal | 119,29 | 111,44 | 117,86 | 123,48 | 128,06 | 117,49 |
| 4 ^e kwartaal | 118,98 | 110,30 | 117,94 | 122,96 | 128,73 | 117,26 |
| 1995 1 ^e kwartaal | 119,69 | 111,30 | 118,07 | 124,04 | 130,08 | 118,05 |
| 2 ^e kwartaal | 119,94 | 110,51 | 118,56 | 124,44 | 131,02 | 118,20 |
| 1994 Augustus | 119,42 | 111,54 | 117,91 | 123,76 | 128,01 | 117,58 |
| September | 119,22 | 111,57 | 118,06 | 122,92 | 128,23 | 117,43 |
| Oktober | 118,97 | 110,95 | 117,96 | 122,58 | 128,60 | 117,24 |
| November | 118,97 | 109,96 | 117,93 | 123,13 | 128,67 | 117,25 |
| December | 119,00 | 109,99 | 117,93 | 123,17 | 128,93 | 117,29 |
| 1995 Januari | 119,50 | 111,25 | 118,04 | 123,65 | 129,57 | 117,83 |
| Februari | 119,83 | 111,56 | 118,07 | 124,31 | 130,13 | 118,22 |
| Maart | 119,73 | 111,09 | 118,10 | 124,15 | 130,55 | 118,11 |
| April | 119,92 | 110,59 | 118,41 | 124,57 | 130,76 | 118,23 |
| Mei | 119,88 | 110,99 | 118,55 | 124,02 | 131,07 | 118,15 |
| Juni | 120,01 | 109,95 | 118,73 | 124,73 | 131,23 | 118,23 |
| Juli | 120,65 | 111,32 | 118,28 | 126,34 | 131,43 | 119,03 |
| Augustus | 120,95 | 112,51 | 118,25 | 126,51 | 131,68 | 119,38 |

¹ Om van deze indexcijfers over te schakelen op de indexcijfers basis 1981 = 100, werden de volgende overgangscoefficienten vastgesteld: 1,3528 voor het algemene indexcijfer; 1,3410 voor de voedingsmiddelen; 1,3180 voor de niet-voedingsmiddelen; 1,3866 voor de diensten; 1,4684 voor de huur.

VII - 3b. — CONSUMPTIEPRIJZEN IN BELGIE

(Indeling volgens het Bureau voor de Statistiek der Europese Gemeenschappen)

Bron : MEZ.

| Maandgemiddelden of maanden | Algemeen indexcijfer | Voedingsmiddelen, dranken en tabak | Kleding en schoeisel | Huur, verwarming en verlichting | Meubelen, apparaten, onderhoud | Gezondheidsuitgaven | Vervoer en communicatie | Cultuur en ontspanning | Overige goederen en diensten | Gezondheidsindexcijfer |
|--|----------------------|------------------------------------|----------------------|---------------------------------|--------------------------------|---------------------|-------------------------|------------------------|------------------------------|------------------------|
| Indexcijfers 1981 = 100 | | | | | | | | | | |
| Wegingscoëfficiënten in procent van het algemene indexcijfer | 100,000 | 23,310 | 8,225 | 19,575 | 9,450 | 3,995 | 15,450 | 8,165 | 11,830 | . |
| 1987 | 133,60 | 135,35 | 143,27 | 122,38 | 135,37 | 137,47 | 127,41 | 140,57 | 142,54 | . |
| 1988 | 135,15 | 135,42 | 148,80 | 122,71 | 137,31 | 139,68 | 128,44 | 142,61 | 146,11 | . |
| 1989 | 139,35 | 139,91 | 153,39 | 126,92 | 140,09 | 143,13 | 134,17 | 144,80 | 150,20 | . |
| 1990 | 144,16 | 145,47 | 157,96 | 131,79 | 142,79 | 148,57 | 139,88 | 148,10 | 154,88 | . |
| Indexcijfers 1988 = 100 ¹ | | | | | | | | | | |
| Wegingscoëfficiënten in procent van het algemene indexcijfer | 100,000 | 20,115 | 8,580 | 19,400 | 7,850 | 4,900 | 16,495 | 8,355 | 14,305 | . |
| 1991 | 109,98 | 109,38 | 110,43 | 110,77 | 106,65 | 112,27 | 110,80 | 106,49 | 111,64 | . |
| 1992 | 112,66 | 109,93 | 113,51 | 114,04 | 109,82 | 116,28 | 112,91 | 107,32 | 117,26 | . |
| 1993 | 115,76 | 109,88 | 116,05 | 119,32 | 112,11 | 122,50 | 117,24 | 108,91 | 121,00 | . |
| 1994 | 118,51 | 112,31 | 118,17 | 122,83 | 113,62 | 126,69 | 120,91 | 110,98 | 123,65 | 116,75 |
| 1993 2 ^e kwartaal | 115,25 | 109,25 | 115,84 | 118,59 | 112,15 | 121,90 | 116,60 | 108,56 | 120,55 | . |
| 3 ^e kwartaal | 116,34 | 110,15 | 116,11 | 120,00 | 112,31 | 122,70 | 118,22 | 109,09 | 122,29 | . |
| 4 ^e kwartaal | 116,66 | 110,15 | 117,09 | 121,22 | 112,51 | 124,01 | 118,78 | 109,49 | 120,87 | . |
| 1994 1 ^e kwartaal | 117,56 | 110,96 | 117,37 | 122,04 | 113,17 | 126,19 | 120,07 | 110,18 | 121,72 | 115,86 |
| 2 ^e kwartaal | 118,22 | 111,49 | 118,03 | 122,65 | 113,68 | 126,56 | 120,96 | 110,99 | 122,49 | 116,40 |
| 3 ^e kwartaal | 119,29 | 113,93 | 118,26 | 122,98 | 113,81 | 126,82 | 121,71 | 111,23 | 124,80 | 117,49 |
| 4 ^e kwartaal | 118,98 | 112,85 | 119,04 | 123,65 | 113,83 | 127,19 | 120,89 | 111,50 | 123,65 | 117,26 |
| 1995 1 ^e kwartaal | 119,69 | 113,81 | 119,30 | 124,52 | 114,03 | 129,30 | 120,83 | 112,33 | 124,42 | 118,05 |
| 2 ^e kwartaal | 119,94 | 113,33 | 119,80 | 125,04 | 114,57 | 129,91 | 121,69 | 112,52 | 124,23 | 118,20 |
| 1994 Augustus | 119,42 | 114,02 | 118,12 | 122,98 | 113,82 | 126,78 | 121,88 | 110,91 | 125,69 | 117,58 |
| September | 119,22 | 114,05 | 118,54 | 123,19 | 113,83 | 126,93 | 121,79 | 112,01 | 123,06 | 117,43 |
| Oktober | 118,97 | 113,46 | 118,90 | 123,45 | 113,76 | 126,99 | 120,87 | 111,75 | 122,84 | 117,24 |
| November | 118,97 | 112,53 | 119,09 | 123,68 | 113,82 | 127,22 | 120,90 | 111,36 | 123,77 | 117,25 |
| December | 119,00 | 112,55 | 119,13 | 123,81 | 113,92 | 127,37 | 120,90 | 111,40 | 123,65 | 117,29 |
| 1995 Januari | 119,50 | 113,75 | 119,13 | 124,26 | 113,94 | 129,50 | 120,85 | 112,15 | 123,71 | 117,83 |
| Februari | 119,83 | 114,04 | 119,20 | 124,57 | 113,95 | 129,16 | 120,80 | 112,59 | 125,08 | 118,22 |
| Maart | 119,73 | 113,64 | 119,57 | 124,74 | 114,19 | 129,24 | 120,84 | 112,25 | 124,46 | 118,11 |
| April | 119,92 | 113,37 | 119,71 | 124,97 | 114,42 | 129,58 | 121,14 | 112,33 | 125,12 | 118,23 |
| Mei | 119,88 | 113,78 | 119,83 | 124,98 | 114,60 | 129,93 | 121,45 | 112,63 | 123,48 | 118,15 |
| Juni | 120,01 | 112,84 | 119,85 | 125,17 | 114,70 | 130,22 | 122,48 | 112,60 | 124,10 | 118,23 |
| Juli | 120,65 | 114,15 | 119,85 | 125,12 | 114,76 | 130,50 | 122,12 | 112,43 | 127,22 | 119,03 |
| Augustus | 120,95 | 115,27 | 119,86 | 125,31 | 114,80 | 130,89 | 122,09 | 112,51 | 127,25 | 119,38 |

¹ Om van deze indexcijfers over te schakelen op de indexcijfers basis 1981 = 100, werden de volgende overgangcoëfficiënten vastgesteld : 1,3528 voor het algemene indexcijfer; 1,3565 voor voedingsmiddelen, dranken en tabak; 1,4850 voor kleding en schoeisel; 1,2274 voor huur, verwarming en verlichting; 1,3751 voor meubelen,

apparaten, onderhoud; 1,3963 voor gezondheidsuitgaven; 1,2937 voor vervoer en communicatie; 1,4261 voor cultuur en ontspanning; 1,4579 voor overige goederen en diensten.

VIII. — BUITENLANDSE HANDEL VAN DE BLEU

1. — ALGEMENE TABEL

Bron : NIS; Berekeningen : NBB.

| | Waarde (miljarden franken) | | | Indexcijfers basis 1985 = 100 | | | | | |
|---------------------|----------------------------|---------|---------------|-------------------------------|---------|----------------------------|--------------------------------|---------|----------------------------|
| | Invoer | Uitvoer | Handelsbalans | Hoeveelheid ¹ | | | Gemiddelde waarden per eenheid | | |
| | | | | Invoer | Uitvoer | Brutoruilvoet ² | Invoer | Uitvoer | Nettoruilvoet ² |
| 1983 | 2.820,9 | 2.651,3 | -169,6 | 92,6 | 91,9 | 99,2 | 91,8 | 91,0 | 99,1 |
| 1984 | 3.195,8 | 2.992,1 | -203,7 | 97,2 | 96,6 | 99,4 | 99,1 | 97,8 | 98,6 |
| 1985 | 3.317,8 | 3.167,7 | -150,1 | 100,0 | 100,0 | 100,0 | 100,0 | 100,0 | 100,0 |
| 1986 | 3.065,2 | 3.070,3 | 5,1 | 106,0 | 104,5 | 98,6 | 87,2 | 92,8 | 106,4 |
| 1987 | 3.110,1 | 3.100,1 | -10,0 | 113,7 | 110,9 | 97,5 | 82,4 | 88,3 | 107,2 |
| 1988 | 3.393,6 | 3.382,3 | -11,3 | 121,1 | 116,6 | 96,3 | 84,5 | 91,6 | 108,4 |
| 1989 | 3.883,9 | 3.943,1 | 59,2 | 129,1 | 126,1 | 97,7 | 90,7 | 98,7 | 108,8 |
| 1990 | 4.011,6 | 3.944,5 | -67,1 | 136,6 | 129,7 | 94,9 | 88,5 | 96,0 | 108,5 |
| 1991 | 4.116,3 | 4.023,4 | -92,9 | 141,9 | 134,6 | 94,9 | 87,4 | 94,3 | 107,9 |
| 1992 | 4.023,3 | 3.969,8 | -53,5 | 143,8 | 135,3 | 94,1 | 84,3 | 92,6 | 109,8 |
| 1990 December | 308,7 | 288,9 | -19,8 | 122,3 | 115,9 | 94,8 | 91,3 | 94,5 | 103,5 |
| 1991 Januari | 374,1 | 365,7 | -8,4 | 151,7 | 143,0 | 94,3 | 89,2 | 96,9 | 108,6 |
| Februari | 327,1 | 320,1 | -7,0 | 133,9 | 126,7 | 94,6 | 88,3 | 95,7 | 108,4 |
| Maart | 358,7 | 356,8 | -1,9 | 148,9 | 142,4 | 95,6 | 87,1 | 94,9 | 109,0 |
| April | 352,4 | 352,3 | -0,1 | 146,0 | 140,9 | 96,5 | 87,3 | 94,7 | 108,5 |
| Mei | 345,2 | 339,7 | -5,5 | 141,8 | 134,2 | 94,6 | 88,0 | 95,9 | 109,0 |
| Juni | 347,2 | 344,0 | -3,2 | 142,1 | 137,3 | 96,6 | 88,3 | 94,9 | 107,5 |
| Juli | 332,8 | 331,7 | -1,1 | 134,3 | 131,4 | 97,8 | 89,6 | 95,6 | 106,7 |
| Augustus | 294,0 | 243,9 | -50,1 | 121,7 | 99,2 | 81,5 | 87,3 | 93,1 | 106,6 |
| September | 354,3 | 347,3 | -7,0 | 144,9 | 141,9 | 97,9 | 88,5 | 92,7 | 104,7 |
| Oktober | 371,3 | 384,1 | 12,8 | 153,6 | 154,3 | 100,5 | 87,4 | 94,3 | 107,9 |
| November | 335,0 | 331,3 | -3,7 | 137,5 | 130,7 | 95,1 | 88,1 | 96,0 | 109,0 |
| December | 324,2 | 306,5 | -17,7 | 133,2 | 122,1 | 91,7 | 88,0 | 95,1 | 108,1 |
| 1992 Januari | 346,7 | 338,2 | -8,5 | 146,5 | 135,7 | 92,6 | 85,6 | 94,4 | 110,3 |
| Februari | 344,3 | 325,0 | -19,3 | 141,5 | 129,8 | 91,7 | 88,0 | 94,8 | 107,7 |
| Maart | 396,4 | 369,6 | -26,8 | 163,0 | 146,8 | 90,1 | 87,9 | 95,4 | 108,5 |
| April | 356,1 | 348,8 | -7,3 | 148,1 | 138,7 | 93,7 | 86,9 | 95,3 | 109,7 |
| Mei | 317,8 | 325,2 | 7,4 | 131,4 | 127,7 | 97,2 | 87,5 | 96,4 | 110,2 |
| Juni | 355,1 | 363,8 | 8,7 | 148,5 | 146,1 | 98,4 | 86,5 | 94,3 | 109,0 |
| Juli | 307,2 | 317,6 | 10,4 | 133,1 | 131,0 | 98,4 | 83,4 | 91,8 | 110,1 |
| Augustus | 279,1 | 242,1 | -37,0 | 121,6 | 99,6 | 81,9 | 83,0 | 92,0 | 110,8 |
| September | 342,1 | 351,6 | 9,5 | 146,7 | 142,5 | 97,1 | 84,3 | 93,5 | 110,9 |
| Oktober | 333,0 | 357,7 | 24,7 | 144,3 | 147,9 | 102,5 | 83,5 | 91,6 | 109,7 |
| November | 313,1 | 318,5 | 5,4 | 136,4 | 133,7 | 98,0 | 83,0 | 90,2 | 108,7 |
| December | 332,4 | 311,6 | -20,8 | 142,7 | 130,7 | 91,6 | 84,2 | 90,3 | 107,2 |

N.B. De NIS-gegevens van de buitenlandse handel zijn onderhevig aan maandelijkse herzieningen, en dit gedurende 12 maanden.

¹ Hoeveelheidsindexcijfer = $\frac{\text{waarde-indexcijfer}}{\text{indexcijfer v/d gemid. waarden per eenheid}} \times 100$.

² Ruilvoet = $\frac{\text{indexcijfer bij uitvoer}}{\text{indexcijfer bij invoer}} \times 100$.

VIII - 2a. — UITVOER VAN DE BLEU : INDELING VOLGENS SECTIES VAN DE TYPE-CLASSIFICATIE VOOR DE INTERNATIONALE HANDEL¹

Miljarden franken

Bron : NIS; Berekeningen : NBB.

| | Totaal | | Voedingswaren, dranken en tabak | | | Niet voor de voeding bestemde grondstoffen (excl. brandstoffen), oliën en vetten | | | Minerale brandstoffen | Fabrikaten | | | | | | |
|---------------------|----------------|----------------------------|---------------------------------|----------------------------------|------------------|--|--|-----------------|-----------------------|----------------|--------------------------------|---------------------|---|-------------------------------|--------------------|--|
| | (TCIH 0 tot 9) | | (TCIH 0 + 1) | | | (TCIH 2 + 4) | | | (TCIH 3) | (TCIH 5 tot 9) | | | | | | |
| | | p.m. Totaal zonder diamant | Totaal | Voedings-waren en levende dieren | Dranken en tabak | Totaal | Niet voor de voeding bestemde grondstoffen | Oliën en vetten | | Totaal | p.m. Fabrikaten, excl. diamant | Chemische producten | Fabrikaten gerangschikt naar de grondstof | Machines en vervoer-materiaal | Diverse fabrikaten | Goederen en transacties niet elders gerangschikt |
| | | | (TCIH 0) | (TCIH 1) | | (TCIH 2) | (TCIH 4) | | | | (TCIH 5) | (TCIH 6) | (TCIH 7) | (TCIH 8) | (TCIH 9) | |
| 1983 | 2.651,3 | 2.489,3 | 253,6 | 233,1 | 20,5 | 81,7 | 68,3 | 13,4 | 222,6 | 2.093,4 | 1.931,4 | 316,7 | 812,6 | 594,6 | 191,4 | 178,1 |
| 1984 | 2.992,1 | 2.808,9 | 299,6 | 277,7 | 21,9 | 109,9 | 87,4 | 22,5 | 237,2 | 2.345,4 | 2.162,4 | 376,3 | 932,0 | 629,7 | 216,3 | 191,2 |
| 1985 | 3.167,7 | 2.975,3 | 297,8 | 273,2 | 24,6 | 113,0 | 88,0 | 25,0 | 208,6 | 2.608,3 | 2.416,3 | 406,7 | 977,5 | 795,6 | 229,5 | 199,0 |
| 1986 | 3.070,3 | 2.981,0 | 296,7 | 272,5 | 24,2 | 91,9 | 76,5 | 15,4 | 152,6 | 2.529,2 | 2.350,2 | 382,9 | 915,1 | 792,3 | 239,6 | 199,2 |
| 1987 | 3.100,1 | 2.917,7 | 304,6 | 279,1 | 25,6 | 89,9 | 77,4 | 12,5 | 118,3 | 2.537,3 | 2.355,3 | 388,8 | 909,6 | 836,9 | 251,3 | 200,7 |
| 1988 | 3.382,3 | 3.155,1 | 308,4 | 283,9 | 24,5 | 109,0 | 94,2 | 14,8 | 117,1 | 2.847,8 | 2.620,6 | 475,7 | 1.083,1 | 870,0 | 261,9 | 157,2 |
| 1989 | 3.943,1 | 3.653,7 | 360,8 | 334,0 | 26,9 | 128,6 | 110,0 | 18,6 | 135,7 | 3.318,0 | 3.028,6 | 540,4 | 1.298,8 | 998,6 | 294,3 | 185,9 |
| 1990 | 3.944,5 | 3.688,0 | 354,6 | 328,4 | 26,2 | 114,1 | 97,9 | 16,2 | 137,5 | 3.338,2 | 3.081,7 | 549,2 | 1.224,0 | 1.076,2 | 323,4 | 165,4 |
| 1991 | 4.023,4 | 3.763,1 | 396,0 | 368,4 | 27,6 | 106,9 | 90,3 | 16,7 | 157,0 | 3.363,4 | 3.103,1 | 566,7 | 1.188,4 | 1.086,8 | 342,6 | 178,8 |
| 1992 | 3.969,8 | 3.721,3 | 412,8 | 384,6 | 28,1 | 105,2 | 89,6 | 15,6 | 137,6 | 3.314,2 | 3.065,8 | 583,1 | 1.122,5 | 1.073,0 | 359,7 | 175,9 |
| 1990 December | 288,9 | 272,2 | 28,2 | 26,3 | 1,8 | 7,8 | 6,6 | 1,1 | 9,5 | 243,5 | 226,8 | 41,6 | 81,2 | 86,2 | 23,4 | 11,1 |
| 1991 Januari | 365,7 | 349,0 | 33,1 | 31,0 | 2,1 | 9,7 | 8,1 | 1,6 | 21,4 | 301,5 | 284,8 | 54,2 | 101,5 | 100,8 | 29,7 | 15,3 |
| Februari | 320,1 | 300,0 | 27,5 | 25,6 | 1,9 | 8,3 | 6,8 | 1,5 | 14,4 | 270,0 | 249,9 | 45,7 | 94,2 | 87,9 | 27,3 | 14,9 |
| Maart | 356,8 | 332,5 | 31,1 | 28,7 | 2,4 | 9,5 | 8,1 | 1,3 | 14,6 | 301,7 | 277,4 | 49,3 | 106,7 | 98,7 | 30,4 | 16,5 |
| April | 352,3 | 331,1 | 32,3 | 29,8 | 2,5 | 9,2 | 7,8 | 1,4 | 12,4 | 298,4 | 277,2 | 49,0 | 104,5 | 98,7 | 29,2 | 17,0 |
| Mei | 339,7 | 316,9 | 33,3 | 30,8 | 2,5 | 8,9 | 7,5 | 1,4 | 12,0 | 285,5 | 262,7 | 47,9 | 101,2 | 94,5 | 26,3 | 15,6 |
| Juni | 344,0 | 325,8 | 32,6 | 30,3 | 2,3 | 8,6 | 7,4 | 1,2 | 11,4 | 291,4 | 273,1 | 47,9 | 99,6 | 98,1 | 29,0 | 16,7 |
| Juli | 331,7 | 303,1 | 32,4 | 29,6 | 2,8 | 8,2 | 7,0 | 1,2 | 12,8 | 278,3 | 249,8 | 46,4 | 105,4 | 86,8 | 27,2 | 12,6 |
| Augustus | 243,9 | 229,7 | 30,4 | 28,3 | 2,2 | 6,1 | 5,0 | 1,1 | 12,6 | 194,7 | 180,5 | 37,0 | 69,3 | 55,2 | 22,1 | 11,1 |
| September | 347,3 | 323,7 | 34,6 | 32,2 | 2,4 | 9,9 | 8,1 | 1,8 | 10,1 | 292,8 | 269,2 | 48,0 | 104,9 | 92,9 | 31,7 | 15,3 |
| Oktober | 384,1 | 356,3 | 38,9 | 36,5 | 2,3 | 10,6 | 8,9 | 1,6 | 11,3 | 323,3 | 295,6 | 51,7 | 116,8 | 104,0 | 35,2 | 15,6 |
| November | 331,3 | 307,6 | 34,1 | 32,0 | 2,1 | 9,6 | 8,2 | 1,4 | 13,1 | 274,5 | 250,8 | 46,7 | 98,8 | 85,8 | 28,7 | 14,6 |
| December | 306,5 | 287,3 | 35,9 | 33,7 | 2,1 | 8,5 | 7,3 | 1,1 | 10,9 | 251,3 | 232,1 | 43,2 | 85,5 | 83,4 | 25,7 | 13,6 |
| 1992 Januari | 338,2 | 320,5 | 34,1 | 32,0 | 2,1 | 9,3 | 7,7 | 1,7 | 14,0 | 280,8 | 263,1 | 51,6 | 95,1 | 90,3 | 29,4 | 14,3 |
| Februari | 325,0 | 304,2 | 31,3 | 29,1 | 2,2 | 9,7 | 8,3 | 1,4 | 8,4 | 275,6 | 254,8 | 47,6 | 95,7 | 88,1 | 30,8 | 13,4 |
| Maart | 369,6 | 346,3 | 35,3 | 33,0 | 2,3 | 10,3 | 9,0 | 1,3 | 10,0 | 314,0 | 290,7 | 53,8 | 105,0 | 102,1 | 33,4 | 19,7 |
| April | 348,8 | 329,0 | 35,6 | 33,3 | 2,3 | 8,9 | 7,7 | 1,1 | 13,1 | 291,3 | 271,5 | 50,8 | 97,2 | 98,6 | 29,9 | 14,8 |
| Mei | 325,2 | 304,6 | 33,1 | 30,8 | 2,3 | 8,9 | 7,4 | 1,4 | 10,2 | 273,0 | 252,4 | 46,1 | 93,5 | 90,8 | 28,5 | 14,2 |
| Juni | 363,8 | 341,5 | 36,9 | 34,0 | 2,9 | 8,8 | 7,7 | 1,2 | 12,5 | 305,7 | 283,4 | 56,7 | 102,9 | 98,4 | 30,8 | 16,9 |
| Juli | 317,6 | 291,5 | 33,1 | 30,7 | 2,4 | 7,7 | 6,5 | 1,2 | 11,4 | 265,5 | 239,4 | 48,6 | 98,4 | 78,7 | 27,2 | 12,6 |
| Augustus | 242,1 | 231,5 | 31,4 | 29,0 | 2,4 | 6,4 | 5,3 | 1,1 | 11,6 | 192,7 | 182,1 | 39,5 | 61,6 | 54,1 | 23,9 | 13,6 |
| September | 351,6 | 326,1 | 36,6 | 34,3 | 2,3 | 9,4 | 8,0 | 1,4 | 12,0 | 293,6 | 268,1 | 50,7 | 104,3 | 92,6 | 32,2 | 13,9 |
| Oktober | 357,7 | 338,7 | 35,8 | 33,3 | 2,4 | 8,9 | 7,8 | 1,2 | 9,3 | 303,7 | 284,7 | 51,7 | 98,5 | 102,6 | 35,8 | 15,1 |
| November | 318,5 | 295,5 | 34,6 | 32,5 | 2,1 | 8,6 | 7,3 | 1,3 | 10,2 | 265,2 | 242,1 | 42,2 | 90,5 | 89,7 | 28,7 | 14,0 |
| December | 311,6 | 292,0 | 35,2 | 32,7 | 2,4 | 8,3 | 7,0 | 1,2 | 15,0 | 253,2 | 233,5 | 43,8 | 79,8 | 87,2 | 29,0 | 13,3 |

N.B. : De NIS-gegevens betreffende de buitenlandse handel zijn onderhevig aan maandelijkse herzieningen, en dit gedurende 12 maanden.

¹ Type-classificatie voor de Internationale Handel, opgesteld door de Verenigde Naties, derde herziening.

VIII - 2b. — UITVOER VAN DE BLEU : INDELING VOLGENS SECTIES VAN DE TYPE-CLASSIFICATIE VOOR DE INTERNATIONALE HANDEL¹

Indexcijfers van de gemiddelde waarden per eenheid (basis 1985 = 100)

Bron : NIS; Berekeningen : NBB.

| | Totaal | | Voedingswaren, dranken en tabak | | | Niet voor de voeding bestemde grondstoffen (excl. brandstoffen), oliën en vetten | | | Minerale brandstoffen | Fabrikaten | | | | | | |
|----------------|----------------|----------------------------|---------------------------------|--|---------------------|--|--|-----------------|-----------------------|----------------|--------------------------------|---------------------|---|-------------------------------|--------------------|--|
| | (TCIH 0 tot 9) | | (TCIH 0 + 1) | | | (TCIH 2 + 4) | | | (TCIH 3) | (TCIH 5 tot 9) | | | | | | |
| | | p.m. Totaal zonder diamant | Totaal | Voedings- waren en levende dieren | Dranken en tabak | Totaal | Niet voor de voeding bestemde grondstoffen | Oliën en vetten | | Totaal | p.m. Fabrikaten, excl. diamant | Chemische producten | Fabrikaten gerangschikt naar de grondstof | Machines en vervoer-materiaal | Diverse fabrikaten | Goederen en transacties niet elders gerangschikt |
| | | | (TCIH 0) | (TCIH 1) | | (TCIH 2) | (TCIH 4) | | | | (TCIH 5) | (TCIH 6) | (TCIH 7) | (TCIH 8) | (TCIH 9) | |
| 1983 | 91,0 | 90,2 | 94,3 | 94,9 | 86,9 | 82,4 | 85,6 | 70,0 | 91,9 | 91,0 | 89,9 | 90,6 | 92,9 | 87,5 | 91,5 | 98,6 |
| 1984 | 97,8 | 97,1 | 101,5 | 102,4 | 92,9 | 99,7 | 98,1 | 104,8 | 97,2 | 97,3 | 96,2 | 98,3 | 99,0 | 94,1 | 96,9 | 91,0 |
| 1985 | 100,0 | 100,0 | 100,0 | 100,0 | 100,0 | 100,0 | 100,0 | 100,0 | 100,0 | 100,0 | 100,0 | 100,0 | 100,0 | 100,0 | 100,0 | 100,0 |
| 1986 | 92,8 | 93,4 | 96,7 | 96,6 | 98,4 | 79,4 | 86,6 | 57,3 | 59,7 | 95,8 | 96,9 | 90,1 | 92,5 | 103,4 | 98,1 | 86,5 |
| 1987 | 88,3 | 89,0 | 92,7 | 92,2 | 98,4 | 71,3 | 80,8 | 42,5 | 46,4 | 92,3 | 93,6 | 85,2 | 87,1 | 102,8 | 95,7 | 86,2 |
| 1988 | 91,6 | 91,9 | 92,3 | 91,4 | 103,0 | 77,4 | 86,9 | 48,2 | 44,5 | 96,5 | 97,3 | 91,7 | 94,2 | 103,6 | 95,7 | 81,8 |
| 1989 | 98,7 | 98,0 | 99,6 | 98,6 | 112,1 | 84,5 | 94,8 | 52,9 | 46,3 | 104,1 | 103,6 | 95,9 | 105,9 | 109,4 | 99,1 | 79,4 |
| 1990 | 96,0 | 95,1 | 93,7 | 92,4 | 110,4 | 77,4 | 86,7 | 48,9 | 48,1 | 101,6 | 100,8 | 90,8 | 100,3 | 112,0 | 98,8 | 69,2 |
| 1991 | 94,3 | 94,2 | 91,8 | 90,6 | 108,6 | 72,0 | 79,9 | 47,5 | 50,7 | 99,7 | 99,9 | 89,6 | 94,2 | 114,5 | 98,6 | 68,1 |
| 1992 | 92,6 | 92,2 | 91,4 | 90,3 | 106,7 | 70,0 | 77,6 | 46,6 | 44,7 | 98,2 | 98,2 | 86,5 | 91,1 | 116,3 | 97,2 | 61,5 |
| 1990 December | 94,5 | 95,4 | 91,5 | 90,1 | 110,6 | 74,9 | 83,9 | 47,2 | 56,4 | 99,3 | 101,0 | 92,3 | 92,6 | 113,7 | 98,9 | 63,5 |
| 1991 Januari | 96,9 | 97,0 | 91,0 | 89,7 | 108,3 | 73,9 | 83,0 | 46,1 | 60,1 | 101,8 | 102,4 | 93,4 | 95,0 | 117,7 | 99,4 | 62,3 |
| 1991 Februari | 95,7 | 95,5 | 90,3 | 89,0 | 107,8 | 71,4 | 79,7 | 45,9 | 57,2 | 101,0 | 101,1 | 93,8 | 95,3 | 114,5 | 99,1 | 65,5 |
| 1991 Maart | 94,9 | 94,9 | 91,3 | 89,8 | 111,7 | 73,5 | 82,3 | 46,3 | 51,6 | 100,3 | 100,8 | 92,3 | 93,8 | 114,7 | 100,1 | 64,0 |
| 1991 April | 94,7 | 94,3 | 91,3 | 89,7 | 112,5 | 71,5 | 79,7 | 46,4 | 47,0 | 100,6 | 100,6 | 91,6 | 95,7 | 113,9 | 99,5 | 67,3 |
| 1991 Mei | 95,9 | 94,9 | 92,1 | 90,9 | 108,8 | 73,6 | 82,0 | 47,8 | 47,3 | 101,8 | 101,1 | 91,7 | 98,0 | 115,5 | 97,9 | 66,9 |
| 1991 Juni | 94,9 | 94,6 | 93,3 | 92,3 | 105,2 | 72,0 | 79,8 | 48,0 | 46,7 | 100,6 | 100,7 | 89,2 | 95,6 | 115,7 | 98,9 | 71,3 |
| 1991 Juli | 95,6 | 95,0 | 93,1 | 91,8 | 110,5 | 74,3 | 82,8 | 48,4 | 48,8 | 101,2 | 100,9 | 89,4 | 96,7 | 116,0 | 100,0 | 76,7 |
| 1991 Augustus | 93,1 | 94,5 | 91,6 | 90,7 | 103,7 | 72,0 | 79,8 | 47,9 | 48,2 | 98,4 | 100,6 | 90,1 | 90,1 | 115,2 | 100,1 | 74,2 |
| 1991 September | 92,7 | 94,1 | 91,3 | 90,0 | 108,4 | 72,0 | 79,6 | 48,2 | 49,7 | 97,9 | 100,0 | 90,8 | 89,3 | 114,0 | 100,1 | 69,0 |
| 1991 Oktober | 94,3 | 94,0 | 92,6 | 91,3 | 111,5 | 73,5 | 81,5 | 49,0 | 48,7 | 99,6 | 99,7 | 87,1 | 93,9 | 116,1 | 99,7 | 70,4 |
| 1991 November | 96,0 | 94,4 | 93,9 | 92,8 | 109,2 | 71,0 | 78,3 | 48,9 | 51,1 | 101,6 | 99,9 | 88,3 | 98,6 | 116,0 | 98,9 | 66,6 |
| 1991 December | 95,1 | 94,9 | 94,9 | 93,9 | 108,0 | 72,3 | 79,9 | 49,1 | 49,0 | 100,4 | 100,6 | 90,1 | 93,5 | 117,2 | 99,0 | 66,8 |
| 1992 Januari | 94,4 | 93,2 | 93,5 | 92,5 | 107,3 | 72,4 | 80,6 | 47,3 | 46,7 | 99,9 | 98,9 | 86,0 | 95,3 | 116,4 | 98,8 | 66,3 |
| 1992 Februari | 94,8 | 93,5 | 93,0 | 91,7 | 110,5 | 72,6 | 80,9 | 47,0 | 42,8 | 100,8 | 99,6 | 87,6 | 95,5 | 116,9 | 101,6 | 64,4 |
| 1992 Maart | 95,4 | 93,9 | 94,0 | 92,8 | 108,7 | 72,4 | 80,8 | 46,5 | 43,4 | 101,4 | 100,0 | 89,9 | 96,0 | 116,6 | 101,2 | 69,6 |
| 1992 April | 95,3 | 93,8 | 94,0 | 92,9 | 109,1 | 70,0 | 77,5 | 46,9 | 45,4 | 101,2 | 99,8 | 85,2 | 96,6 | 119,7 | 98,6 | 69,8 |
| 1992 Mei | 96,4 | 93,6 | 94,6 | 93,6 | 107,8 | 72,5 | 80,7 | 47,5 | 43,2 | 102,7 | 99,5 | 87,4 | 100,7 | 118,1 | 97,0 | 66,1 |
| 1992 Juni | 94,3 | 93,8 | 92,3 | 91,7 | 100,5 | 72,8 | 80,2 | 49,8 | 45,0 | 100,1 | 99,9 | 91,5 | 92,8 | 116,7 | 98,0 | 62,8 |
| 1992 Juli | 91,8 | 93,0 | 91,1 | 90,0 | 105,8 | 71,8 | 79,4 | 48,5 | 45,6 | 97,0 | 99,1 | 85,9 | 87,3 | 118,6 | 97,9 | 61,4 |
| 1992 Augustus | 92,0 | 92,2 | 90,5 | 89,2 | 108,5 | 69,7 | 77,4 | 46,0 | 44,1 | 97,8 | 98,5 | 85,9 | 89,2 | 118,4 | 97,3 | 59,4 |
| 1992 September | 93,5 | 92,5 | 92,4 | 91,3 | 107,2 | 70,1 | 78,0 | 45,9 | 44,3 | 99,2 | 98,5 | 86,8 | 92,3 | 117,7 | 99,1 | 55,4 |
| 1992 Oktober | 91,6 | 91,9 | 91,5 | 90,3 | 108,1 | 67,6 | 74,8 | 45,6 | 43,6 | 97,1 | 97,9 | 84,9 | 88,1 | 117,7 | 97,3 | 59,8 |
| 1992 November | 90,2 | 90,8 | 89,3 | 87,9 | 108,0 | 67,0 | 74,6 | 43,7 | 45,4 | 95,5 | 96,7 | 83,4 | 86,3 | 116,3 | 96,3 | 61,8 |
| 1992 December | 90,3 | 90,8 | 88,8 | 87,4 | 107,5 | 67,6 | 74,6 | 46,2 | 45,0 | 95,8 | 96,9 | 83,1 | 86,1 | 116,4 | 99,4 | 59,9 |

N.B. : De NIS-gegevens betreffende de buitenlandse handel zijn onderhevig aan maandelijkse herzieningen, en dit gedurende 12 maanden.

¹ Type-classificatie voor de Internationale Handel, opgesteld door de Verenigde Naties, derde herziening.

VIII - 2c. — UITVOER VAN DE BLEU : INDELING VOLGENS SECTIES VAN DE TYPE-CLASSIFICATIE VOOR DE INTERNATIONALE HANDEL¹

Hoeveelheidsindexcijfers (basis 1985 = 100)

Bron : NIS; Berekeningen : NBB.

| | Totaal | | Voedingswaren, dranken en tabak | | | Niet voor de voeding bestemde grondstoffen (excl. brandstoffen), oliën en vetten | | | Minerale brandstoffen | Fabrikaten | | | | | | |
|---------------|----------------|----------------------------|---------------------------------|----------------------------------|------------------|--|--|-----------------|-----------------------|----------------|--------------------------------|---------------------|---|-------------------------------|--------------------|--|
| | (TCIH 0 tot 9) | | (TCIH 0 + 1) | | | (TCIH 2 + 4) | | | (TCIH 3) | (TCIH 5 tot 9) | | | | | | |
| | | p.m. Totaal zonder diamant | Totaal | Voedings-waren en levende dieren | Dranken en tabak | Totaal | Niet voor de voeding bestemde grondstoffen | Oliën en vetten | | Totaal | p.m. Fabrikaten, excl. diamant | Chemische produkten | Fabrikaten gerangschikt naar de grondstof | Machines en vervoer-materiaal | Diverse fabrikaten | Goederen en transacties niet elders gerangschikt |
| | | | (TCIH 0) | (TCIH 1) | | (TCIH 2) | (TCIH 4) | | | | (TCIH 5) | (TCIH 6) | (TCIH 7) | (TCIH 8) | (TCIH 9) | |
| 1983 | 91,9 | 92,7 | 90,3 | 89,9 | 96,0 | 88,2 | 91,1 | 79,3 | 116,0 | 90,3 | 91,1 | 86,6 | 89,3 | 92,5 | 91,2 | 122,0 |
| 1984 | 96,6 | 97,3 | 98,8 | 99,0 | 96,0 | 97,6 | 101,1 | 86,8 | 117,0 | 94,6 | 95,3 | 93,9 | 96,2 | 91,2 | 97,3 | 119,8 |
| 1985 | 100,0 | 100,0 | 100,0 | 100,0 | 100,0 | 100,0 | 100,0 | 100,0 | 100,0 | 100,0 | 100,0 | 100,0 | 100,0 | 100,0 | 100,0 | 100,0 |
| 1986 | 104,5 | 104,0 | 103,3 | 103,6 | 100,2 | 101,6 | 99,8 | 108,3 | 122,5 | 103,6 | 103,0 | 105,8 | 101,1 | 106,5 | 103,1 | 73,9 |
| 1987 | 110,9 | 110,2 | 110,8 | 111,2 | 105,8 | 111,1 | 108,9 | 119,7 | 121,9 | 110,1 | 109,2 | 113,3 | 106,6 | 113,5 | 109,0 | 77,9 |
| 1988 | 116,6 | 115,4 | 113,1 | 115,1 | 92,2 | 109,1 | 106,3 | 121,9 | 126,8 | 116,4 | 114,9 | 94,7 | 133,4 | 116,6 | 89,7 | 95,7 |
| 1989 | 126,1 | 125,3 | 122,3 | 124,7 | 97,7 | 128,8 | 126,7 | 136,6 | 140,9 | 125,3 | 124,2 | 125,4 | 124,5 | 127,7 | 120,9 | 121,7 |
| 1990 | 129,7 | 130,4 | 127,9 | 130,8 | 96,8 | 124,7 | 123,4 | 127,8 | 137,7 | 129,2 | 130,0 | 133,7 | 123,8 | 134,0 | 131,5 | 76,8 |
| 1991 | 134,6 | 134,3 | 145,4 | 149,5 | 103,4 | 126,5 | 124,4 | 134,5 | 148,9 | 132,6 | 132,0 | 140,8 | 127,9 | 132,0 | 142,7 | 88,3 |
| 1992 | 135,3 | 135,6 | 152,0 | 156,4 | 107,3 | 129,9 | 127,1 | 141,8 | 148,1 | 132,6 | 132,7 | 148,9 | 125,0 | 128,5 | 151,5 | 88,6 |
| 1990 December | 115,9 | 115,0 | 124,2 | 128,5 | 81,6 | 105,0 | 104,1 | 106,9 | 96,9 | 115,7 | 114,7 | 119,3 | 106,8 | 124,8 | 114,3 | 97,2 |
| 1991 Januari | 143,0 | 145,1 | 147,7 | 152,8 | 95,9 | 133,5 | 128,8 | 157,0 | 205,0 | 139,6 | 141,9 | 153,7 | 130,2 | 142,9 | 146,3 | 62,3 |
| Februari | 126,7 | 126,8 | 123,5 | 127,0 | 87,2 | 118,3 | 112,5 | 147,2 | 145,1 | 126,1 | 126,1 | 130,3 | 120,5 | 129,1 | 133,7 | 85,9 |
| Maart | 142,4 | 141,3 | 138,1 | 141,4 | 103,9 | 130,6 | 129,8 | 131,9 | 163,2 | 142,0 | 140,5 | 143,3 | 138,7 | 144,5 | 149,7 | 63,6 |
| April | 140,9 | 141,6 | 143,6 | 147,0 | 108,3 | 130,8 | 129,7 | 133,2 | 152,6 | 139,9 | 140,6 | 144,3 | 132,9 | 145,8 | 143,2 | 106,8 |
| Mei | 134,2 | 134,6 | 146,3 | 149,7 | 110,8 | 123,6 | 121,3 | 133,2 | 146,8 | 132,2 | 132,5 | 141,5 | 125,5 | 135,2 | 132,1 | 151,7 |
| Juni | 137,3 | 138,9 | 142,0 | 145,3 | 107,0 | 122,6 | 122,2 | 121,7 | 141,2 | 136,5 | 138,4 | 143,5 | 126,9 | 142,2 | 145,2 | 116,6 |
| Juli | 131,4 | 128,6 | 140,5 | 142,1 | 122,8 | 112,4 | 111,4 | 114,6 | 152,1 | 129,8 | 126,3 | 139,5 | 131,8 | 123,3 | 131,4 | 71,5 |
| Augustus | 99,2 | 98,0 | 134,3 | 137,4 | 101,5 | 88,6 | 84,9 | 106,8 | 150,7 | 93,2 | 91,4 | 109,3 | 93,6 | 80,2 | 109,2 | 70,7 |
| September | 141,9 | 138,8 | 153,5 | 157,9 | 108,5 | 139,8 | 134,5 | 165,5 | 116,8 | 141,1 | 137,3 | 141,1 | 143,0 | 136,0 | 155,3 | 80,4 |
| Oktober | 154,3 | 152,9 | 169,3 | 175,9 | 102,6 | 146,6 | 144,8 | 152,8 | 134,2 | 153,1 | 151,3 | 157,5 | 150,6 | 148,0 | 177,2 | 93,1 |
| November | 130,7 | 131,5 | 146,3 | 151,6 | 93,1 | 137,7 | 138,1 | 132,4 | 148,3 | 127,5 | 128,1 | 139,4 | 121,8 | 124,3 | 145,3 | 69,9 |
| December | 122,1 | 122,1 | 151,9 | 157,4 | 96,6 | 120,2 | 120,8 | 113,7 | 128,3 | 118,1 | 117,8 | 127,2 | 111,3 | 118,7 | 129,3 | 82,0 |
| 1992 Januari | 135,7 | 138,6 | 147,7 | 152,8 | 95,8 | 132,7 | 125,3 | 169,8 | 173,0 | 132,5 | 135,6 | 159,4 | 121,6 | 128,5 | 146,3 | 73,1 |
| Februari | 129,8 | 131,3 | 136,0 | 139,8 | 97,7 | 138,1 | 134,1 | 156,2 | 113,5 | 128,9 | 130,5 | 145,2 | 121,8 | 124,6 | 147,5 | 77,0 |
| Maart | 146,8 | 148,6 | 151,6 | 156,5 | 101,8 | 147,4 | 145,8 | 151,5 | 133,1 | 146,1 | 148,3 | 161,6 | 133,3 | 149,4 | 160,7 | 102,0 |
| April | 138,7 | 141,4 | 152,8 | 157,9 | 101,2 | 131,4 | 131,5 | 127,6 | 166,2 | 135,7 | 138,8 | 158,6 | 122,4 | 135,9 | 151,9 | 78,4 |
| Mei | 127,7 | 131,2 | 141,1 | 144,6 | 104,8 | 125,5 | 121,0 | 147,0 | 136,5 | 125,4 | 129,4 | 138,9 | 112,8 | 130,2 | 140,0 | 91,0 |
| Juni | 146,1 | 146,8 | 162,4 | 164,4 | 140,2 | 124,8 | 125,6 | 118,0 | 160,1 | 143,9 | 144,5 | 164,0 | 135,0 | 141,8 | 156,2 | 67,5 |
| Juli | 131,0 | 126,4 | 146,7 | 150,3 | 109,3 | 112,8 | 109,1 | 129,9 | 144,0 | 128,9 | 123,1 | 151,1 | 136,3 | 109,4 | 136,6 | 68,6 |
| Augustus | 99,6 | 101,2 | 140,0 | 143,3 | 106,3 | 97,5 | 91,4 | 128,0 | 151,3 | 92,8 | 94,1 | 122,2 | 84,5 | 80,2 | 119,3 | 62,4 |
| September | 142,5 | 142,1 | 160,2 | 165,4 | 107,0 | 140,8 | 136,6 | 160,2 | 155,8 | 139,4 | 138,7 | 153,1 | 137,5 | 130,5 | 159,6 | 80,9 |
| Oktober | 147,9 | 148,6 | 157,8 | 162,4 | 110,3 | 137,3 | 138,0 | 131,1 | 123,4 | 147,5 | 148,3 | 158,1 | 136,1 | 144,3 | 183,9 | 145,0 |
| November | 133,7 | 131,2 | 156,4 | 162,3 | 97,1 | 132,3 | 129,0 | 146,7 | 129,8 | 130,9 | 127,6 | 135,5 | 127,8 | 129,6 | 143,1 | 82,9 |
| December | 130,7 | 129,7 | 159,5 | 164,2 | 111,2 | 126,5 | 124,8 | 132,8 | 192,7 | 124,9 | 122,9 | 138,2 | 114,1 | 122,6 | 148,2 | 109,7 |

N.B. : De NIS-gegevens betreffende de buitenlandse handel zijn onderhevig aan maandelijkse herzieningen, en dit gedurende 12 maanden.

¹ Type-classificatie voor de Internationale Handel, opgesteld door de Verenigde Naties, derde herziening.

VIII - 3a. — INVOER VAN DE BLEU : INDELING VOLGENS SECTIES VAN DE TYPE-CLASSIFICATIE VOOR DE INTERNATIONALE HANDEL¹

Miljarden franken

Bron : NIS; Berekeningen : NBB.

| | Totaal | | Voedingswaren, dranken en tabak | | | Niet voor de voeding bestemde grondstoffen (excl. brandstoffen), oliën en vetten | | | Minerale brandstoffen | Fabrikaten | | | | | | |
|---------------------|----------------|----------------------------|---------------------------------|----------------------------------|------------------|--|--|-----------------|-----------------------|----------------|--------------------------------|---------------------|---|-------------------------------|--------------------|---|
| | (TCIH 0 tot 9) | | (TCIH 0 + 1) | | | (TCIH 2 + 4) | | | (TCIH 3) | (TCIH 5 tot 9) | | | | | | |
| | | p.m. Totaal zonder diamant | Totaal | Voedings-waren en levende dieren | Dranken en tabak | Totaal | Niet voor de voeding bestemde grondstoffen | Oliën en vetten | | Totaal | p.m. Fabrikaten, excl. diamant | Chemische produkten | Fabrikaten gerangschikt naar de grondstof | Machines en vervoer-materiaal | Diverse fabrikaten | Goederen en transacties niet elders gerang-schikt |
| | | | (TCIH 0) | (TCIH 1) | | (TCIH 2) | (TCIH 4) | | | | (TCIH 5) | (TCIH 6) | (TCIH 7) | (TCIH 8) | (TCIH 9) | |
| 1983 | 2.820,9 | 2.673,1 | 292,5 | 259,5 | 33,0 | 218,0 | 204,2 | 13,9 | 535,7 | 1.774,7 | 1.626,7 | 264,1 | 565,9 | 619,3 | 223,6 | 101,7 |
| 1984 | 3.195,8 | 3.015,1 | 337,9 | 301,7 | 36,2 | 257,4 | 236,1 | 21,3 | 595,0 | 2.005,4 | 1.824,4 | 316,2 | 662,4 | 685,5 | 246,3 | 94,9 |
| 1985 | 3.317,8 | 3.146,9 | 331,5 | 293,7 | 37,8 | 267,1 | 246,2 | 20,8 | 551,0 | 2.168,3 | 1.997,3 | 338,8 | 675,9 | 767,0 | 266,7 | 119,9 |
| 1986 | 3.065,2 | 2.891,8 | 317,3 | 279,8 | 37,5 | 204,1 | 191,1 | 13,0 | 325,3 | 2.218,5 | 2.045,5 | 318,2 | 663,9 | 854,6 | 289,1 | 92,7 |
| 1987 | 3.110,1 | 2.931,1 | 311,8 | 273,4 | 38,3 | 204,9 | 194,6 | 10,3 | 283,8 | 2.309,7 | 2.130,7 | 323,5 | 670,2 | 920,9 | 315,9 | 79,1 |
| 1988 | 3.393,6 | 3.175,2 | 332,3 | 294,1 | 38,2 | 239,0 | 226,3 | 12,7 | 243,5 | 2.578,8 | 2.360,4 | 389,6 | 805,3 | 810,0 | 343,9 | 230,0 |
| 1989 | 3.883,9 | 3.601,0 | 352,7 | 312,5 | 40,2 | 276,8 | 262,0 | 14,8 | 297,4 | 2.956,9 | 2.674,1 | 447,2 | 954,9 | 945,5 | 378,9 | 230,4 |
| 1990 | 4.011,6 | 3.748,2 | 357,7 | 314,2 | 43,5 | 242,2 | 228,7 | 13,5 | 326,7 | 3.085,0 | 2.821,6 | 456,9 | 936,4 | 1.023,5 | 421,1 | 247,2 |
| 1991 | 4.116,3 | 3.861,0 | 390,8 | 345,1 | 45,7 | 227,6 | 212,4 | 15,2 | 344,3 | 3.153,5 | 2.898,3 | 474,6 | 914,5 | 1.071,7 | 448,3 | 244,4 |
| 1992 | 4.023,3 | 3.783,5 | 399,1 | 349,4 | 49,7 | 216,0 | 201,3 | 14,7 | 305,0 | 3.103,2 | 2.863,4 | 479,2 | 875,9 | 1.029,9 | 464,1 | 254,1 |
| 1990 December | 308,7 | 290,4 | 30,5 | 25,6 | 4,9 | 16,7 | 15,8 | 0,9 | 32,1 | 229,4 | 211,2 | 33,9 | 65,2 | 81,5 | 29,5 | 19,4 |
| 1991 Januari | 374,1 | 350,9 | 33,0 | 29,5 | 3,4 | 19,9 | 18,8 | 1,1 | 40,7 | 280,6 | 257,3 | 49,2 | 81,8 | 85,8 | 38,7 | 25,1 |
| Februari | 327,1 | 307,9 | 26,2 | 23,6 | 2,6 | 16,9 | 15,7 | 1,2 | 29,8 | 254,2 | 235,0 | 39,8 | 70,5 | 82,3 | 39,4 | 22,1 |
| Maart | 358,7 | 340,3 | 33,1 | 29,6 | 3,4 | 18,9 | 17,6 | 1,3 | 26,7 | 280,0 | 261,6 | 44,3 | 77,7 | 93,6 | 42,6 | 21,8 |
| April | 352,4 | 331,2 | 33,4 | 30,0 | 3,4 | 19,7 | 18,6 | 1,1 | 25,8 | 273,5 | 252,2 | 42,8 | 81,0 | 92,4 | 36,6 | 20,7 |
| Mei | 345,2 | 321,4 | 32,9 | 29,2 | 3,8 | 19,4 | 17,9 | 1,5 | 31,2 | 261,8 | 238,0 | 40,9 | 81,0 | 87,5 | 32,3 | 20,1 |
| Juni | 347,2 | 325,6 | 31,5 | 27,8 | 3,8 | 20,0 | 18,4 | 1,6 | 24,4 | 271,3 | 249,8 | 39,2 | 80,2 | 97,6 | 32,9 | 21,4 |
| Juli | 332,8 | 311,1 | 31,8 | 27,9 | 3,8 | 16,5 | 15,5 | 1,0 | 27,4 | 257,1 | 235,4 | 35,0 | 72,0 | 94,8 | 40,5 | 14,8 |
| Augustus | 294,0 | 273,5 | 30,5 | 27,4 | 3,0 | 18,3 | 17,0 | 1,4 | 25,0 | 220,2 | 199,7 | 33,1 | 67,1 | 71,4 | 36,1 | 12,5 |
| September | 354,3 | 331,9 | 34,0 | 29,9 | 4,1 | 20,9 | 19,5 | 1,5 | 27,5 | 271,9 | 249,5 | 39,3 | 77,9 | 90,5 | 41,4 | 22,8 |
| Oktober | 371,3 | 344,9 | 36,5 | 31,8 | 4,7 | 19,8 | 18,5 | 1,3 | 24,9 | 290,1 | 263,8 | 41,2 | 87,5 | 97,2 | 41,4 | 22,8 |
| November | 335,0 | 315,6 | 32,4 | 28,0 | 4,5 | 19,4 | 18,3 | 1,1 | 28,6 | 254,6 | 235,2 | 36,9 | 73,2 | 89,1 | 34,6 | 20,9 |
| December | 324,2 | 306,6 | 35,5 | 30,3 | 5,2 | 17,9 | 16,8 | 1,1 | 32,4 | 238,3 | 220,8 | 32,8 | 64,7 | 89,4 | 32,0 | 19,4 |
| 1992 Januari | 346,7 | 327,2 | 32,5 | 28,3 | 4,1 | 18,2 | 17,0 | 1,2 | 28,5 | 267,5 | 248,1 | 40,7 | 75,5 | 87,7 | 39,6 | 23,9 |
| Februari | 344,3 | 325,0 | 32,2 | 28,6 | 3,5 | 18,3 | 17,1 | 1,2 | 25,0 | 268,9 | 249,7 | 38,7 | 73,3 | 90,8 | 43,1 | 23,0 |
| Maart | 396,4 | 370,5 | 36,4 | 32,2 | 4,1 | 23,1 | 21,5 | 1,6 | 29,7 | 307,2 | 281,3 | 45,8 | 88,4 | 100,8 | 47,0 | 25,2 |
| April | 356,1 | 334,9 | 34,9 | 31,1 | 3,8 | 19,4 | 18,3 | 1,1 | 23,2 | 278,6 | 257,4 | 43,3 | 78,6 | 94,6 | 36,8 | 25,3 |
| Mei | 317,8 | 302,0 | 31,0 | 27,1 | 3,9 | 17,7 | 16,5 | 1,1 | 21,6 | 247,5 | 231,7 | 38,8 | 69,1 | 83,5 | 31,4 | 24,8 |
| Juni | 355,1 | 330,2 | 35,0 | 30,7 | 4,3 | 20,2 | 18,8 | 1,4 | 23,8 | 276,0 | 251,1 | 41,2 | 82,3 | 93,0 | 36,3 | 23,4 |
| Juli | 307,2 | 287,2 | 31,7 | 27,9 | 3,7 | 15,6 | 14,3 | 1,2 | 25,4 | 234,6 | 214,6 | 37,7 | 67,4 | 75,7 | 39,7 | 14,1 |
| Augustus | 279,1 | 261,5 | 29,2 | 26,0 | 3,3 | 15,1 | 14,1 | 1,0 | 21,9 | 212,8 | 195,2 | 37,7 | 61,0 | 63,7 | 36,8 | 13,5 |
| September | 342,1 | 320,2 | 33,7 | 29,7 | 4,0 | 17,8 | 16,4 | 1,4 | 24,3 | 266,2 | 244,3 | 42,0 | 76,6 | 84,3 | 43,6 | 19,8 |
| Oktober | 333,0 | 314,1 | 33,1 | 29,0 | 4,1 | 17,6 | 16,4 | 1,2 | 22,6 | 259,7 | 240,8 | 39,3 | 74,0 | 84,7 | 40,0 | 21,8 |
| November | 313,1 | 295,8 | 32,2 | 27,6 | 4,6 | 16,1 | 15,1 | 1,0 | 25,3 | 239,4 | 222,1 | 37,2 | 66,2 | 80,9 | 34,6 | 20,6 |
| December | 332,4 | 315,0 | 37,2 | 31,1 | 6,1 | 16,9 | 15,7 | 1,3 | 33,8 | 244,5 | 227,1 | 36,7 | 63,4 | 90,3 | 35,2 | 18,9 |

N.B. : De NIS-gegevens betreffende de buitenlandse handel zijn onderhevig aan maandelijkse herzieningen, en dit gedurende 12 maanden.

¹ Type-classificatie voor de Internationale Handel, opgesteld door de Verenigde Naties, derde herziening.

VIII - 3b. — INVOER VAN DE BLEU : INDELING VOLGENS SECTIES VAN DE TYPE-CLASSIFICATIE VOOR DE INTERNATIONALE HANDEL ¹

Indexcijfers van de gemiddelde waarden per eenheid (basis 1985 = 100)

Bron : NIS; Berekeningen : NBB.

| | Totaal | | Voedingswaren, dranken en tabak | | | Niet voor de voeding bestemde grondstoffen (excl. brandstoffen), oliën en vetten | | | Minerale brandstoffen | Fabrikaten | | | | | | |
|---------------|----------------|----------------------------|---------------------------------|----------------------------------|------------------|--|--|-----------------|-----------------------|----------------|--------------------------------|---------------------|---|-------------------------------|--------------------|--|
| | (TCIH 0 tot 9) | | (TCIH 0 + 1) | | | (TCIH 2 + 4) | | | (TCIH 3) | (TCIH 5 tot 9) | | | | | | |
| | | p.m. Totaal zonder diamant | Totaal | Voedings-waren en levende dieren | Dranken en tabak | Totaal | Niet voor de voeding bestemde grondstoffen | Oliën en vetten | | Totaal | p.m. Fabrikaten, excl. diamant | Chemische producten | Fabrikaten gerangschikt naar de grondstof | Machines en vervoer-materiaal | Diverse fabrikaten | Goederen en transacties niet elders gerangschikt |
| | | | (TCIH 0) | (TCIH 1) | | (TCIH 2) | (TCIH 4) | | | | (TCIH 5) | (TCIH 6) | (TCIH 7) | (TCIH 8) | (TCIH 9) | |
| 1983 | 91,8 | 91,0 | 95,1 | 96,1 | 87,6 | 91,3 | 93,2 | 68,7 | 91,7 | 91,2 | 89,8 | 89,6 | 93,5 | 89,7 | 90,3 | 133,8 |
| 1984 | 99,1 | 98,2 | 102,0 | 102,9 | 95,6 | 101,4 | 100,8 | 108,3 | 99,9 | 98,0 | 96,5 | 96,9 | 101,0 | 96,3 | 95,7 | 132,1 |
| 1985 | 100,0 | 100,0 | 100,0 | 100,0 | 100,0 | 100,0 | 100,0 | 100,0 | 100,0 | 100,0 | 100,0 | 100,0 | 100,0 | 100,0 | 100,0 | 100,0 |
| 1986 | 87,2 | 87,7 | 96,0 | 95,5 | 99,4 | 79,3 | 81,4 | 56,4 | 55,2 | 94,2 | 95,7 | 84,6 | 89,1 | 102,0 | 98,3 | 98,4 |
| 1987 | 82,4 | 82,7 | 88,2 | 87,0 | 97,5 | 70,5 | 72,9 | 44,2 | 47,7 | 91,1 | 92,3 | 80,3 | 85,6 | 99,6 | 95,2 | 97,7 |
| 1988 | 84,5 | 83,4 | 91,1 | 90,3 | 97,8 | 74,9 | 77,2 | 50,0 | 40,8 | 95,0 | 94,3 | 82,5 | 97,5 | 99,6 | 96,1 | 95,6 |
| 1989 | 90,7 | 89,1 | 94,9 | 94,1 | 101,4 | 85,7 | 88,6 | 53,9 | 47,8 | 100,9 | 99,4 | 87,8 | 106,6 | 104,3 | 98,9 | 88,3 |
| 1990 | 88,5 | 86,3 | 89,5 | 87,8 | 103,8 | 77,6 | 80,4 | 47,3 | 50,5 | 98,7 | 96,3 | 83,0 | 105,1 | 103,4 | 96,1 | 75,4 |
| 1991 | 87,4 | 85,9 | 89,3 | 87,1 | 107,1 | 72,1 | 74,4 | 46,3 | 50,2 | 97,7 | 96,3 | 81,3 | 98,6 | 107,1 | 95,8 | 73,7 |
| 1992 | 84,3 | 82,6 | 87,9 | 85,1 | 111,8 | 67,8 | 69,6 | 47,0 | 43,3 | 95,3 | 93,7 | 75,9 | 95,5 | 106,7 | 94,1 | 67,7 |
| 1990 December | 91,3 | 89,4 | 88,7 | 85,7 | 110,9 | 71,6 | 74,2 | 44,1 | 60,4 | 101,2 | 99,4 | 88,5 | 103,2 | 108,9 | 96,6 | 72,2 |
| 1991 Januari | 89,2 | 88,6 | 87,0 | 85,2 | 101,7 | 72,8 | 75,4 | 44,5 | 58,7 | 98,6 | 98,6 | 87,9 | 95,9 | 107,8 | 97,2 | 73,3 |
| Februari | 88,3 | 87,5 | 88,3 | 86,7 | 101,2 | 72,1 | 74,5 | 44,8 | 56,4 | 97,8 | 97,4 | 87,1 | 96,3 | 104,1 | 100,8 | 70,8 |
| Maart | 87,1 | 86,2 | 88,6 | 86,8 | 103,1 | 71,8 | 74,3 | 44,8 | 48,2 | 97,8 | 97,3 | 83,9 | 96,8 | 106,8 | 97,5 | 72,2 |
| April | 87,3 | 85,7 | 90,0 | 88,1 | 105,6 | 73,1 | 75,7 | 45,0 | 48,3 | 97,8 | 96,3 | 84,6 | 99,3 | 105,0 | 95,3 | 75,5 |
| Mei | 88,0 | 85,4 | 90,3 | 88,6 | 103,5 | 73,1 | 75,6 | 45,7 | 49,8 | 98,5 | 95,5 | 80,5 | 103,9 | 106,4 | 93,0 | 77,0 |
| Juni | 88,3 | 86,3 | 90,5 | 88,7 | 105,2 | 74,6 | 77,0 | 47,0 | 48,7 | 99,0 | 96,8 | 80,6 | 102,0 | 108,1 | 95,6 | 74,2 |
| Juli | 89,6 | 87,4 | 90,6 | 88,7 | 106,4 | 75,1 | 77,6 | 47,0 | 48,6 | 100,8 | 98,5 | 80,8 | 103,8 | 109,2 | 101,1 | 79,2 |
| Augustus | 87,3 | 86,8 | 89,7 | 87,8 | 105,3 | 73,2 | 75,4 | 48,6 | 49,0 | 97,7 | 97,8 | 78,4 | 96,0 | 109,5 | 100,3 | 75,2 |
| September | 88,5 | 86,8 | 90,6 | 88,8 | 105,9 | 70,9 | 72,9 | 48,1 | 50,3 | 99,2 | 97,6 | 80,6 | 99,9 | 108,9 | 100,1 | 76,6 |
| Oktober | 87,4 | 85,5 | 89,0 | 86,3 | 111,3 | 72,2 | 74,4 | 47,3 | 49,1 | 97,9 | 95,9 | 89,9 | 100,4 | 107,5 | 94,6 | 69,2 |
| November | 88,1 | 86,8 | 91,1 | 88,3 | 113,9 | 71,6 | 73,8 | 47,5 | 50,5 | 98,5 | 97,4 | 79,9 | 98,3 | 110,7 | 94,9 | 75,1 |
| December | 88,0 | 86,0 | 91,4 | 88,4 | 115,6 | 70,0 | 71,8 | 49,1 | 47,2 | 99,2 | 97,2 | 79,7 | 100,5 | 110,5 | 95,1 | 72,5 |
| 1992 Januari | 85,6 | 83,9 | 88,8 | 86,4 | 107,8 | 71,0 | 73,1 | 46,9 | 42,4 | 97,0 | 95,5 | 78,7 | 97,4 | 107,2 | 96,8 | 70,5 |
| Februari | 88,0 | 86,0 | 90,5 | 88,1 | 110,7 | 70,8 | 72,8 | 47,8 | 49,9 | 98,5 | 96,4 | 80,3 | 99,0 | 107,6 | 100,4 | 70,0 |
| Maart | 87,9 | 85,3 | 89,7 | 87,0 | 112,0 | 71,2 | 73,4 | 46,5 | 42,8 | 100,2 | 97,2 | 78,8 | 102,3 | 111,3 | 98,7 | 72,0 |
| April | 86,9 | 84,2 | 90,0 | 87,4 | 112,3 | 71,3 | 73,5 | 47,4 | 43,2 | 98,5 | 95,3 | 78,4 | 102,8 | 107,4 | 95,7 | 72,5 |
| Mei | 87,5 | 84,3 | 89,5 | 87,3 | 107,8 | 70,9 | 72,8 | 48,3 | 45,2 | 99,0 | 95,1 | 78,8 | 104,6 | 108,4 | 93,0 | 68,0 |
| Juni | 86,5 | 84,1 | 90,3 | 87,6 | 112,7 | 69,4 | 71,0 | 50,2 | 45,3 | 97,5 | 94,9 | 77,7 | 100,7 | 107,8 | 93,1 | 69,3 |
| Juli | 83,4 | 83,4 | 88,8 | 86,3 | 109,7 | 68,9 | 70,5 | 49,3 | 43,9 | 93,7 | 94,6 | 75,8 | 88,2 | 107,4 | 97,5 | 69,9 |
| Augustus | 83,0 | 82,9 | 86,7 | 84,2 | 107,7 | 66,6 | 68,2 | 47,7 | 43,2 | 93,7 | 94,5 | 74,8 | 89,4 | 107,0 | 97,5 | 68,1 |
| September | 84,3 | 82,7 | 86,9 | 84,1 | 111,0 | 64,7 | 66,2 | 46,0 | 42,6 | 95,9 | 94,5 | 76,0 | 95,2 | 108,4 | 95,6 | 63,6 |
| Oktober | 83,5 | 82,0 | 87,4 | 84,2 | 115,5 | 63,4 | 64,9 | 45,1 | 41,4 | 95,0 | 93,8 | 74,6 | 94,0 | 108,4 | 93,0 | 63,2 |
| November | 83,0 | 81,6 | 86,3 | 83,1 | 112,7 | 64,5 | 66,2 | 45,5 | 43,1 | 94,0 | 92,8 | 74,1 | 93,0 | 107,0 | 92,3 | 65,9 |
| December | 84,2 | 82,6 | 87,9 | 84,2 | 117,3 | 64,0 | 65,4 | 46,3 | 42,9 | 95,9 | 94,4 | 73,8 | 94,8 | 109,7 | 95,3 | 62,8 |

N.B. : De NIS-gegevens betreffende de buitenlandse handel zijn onderhevig aan maandelijkse herzieningen, en dit gedurende 12 maanden.

¹ Type-classificatie voor de Internationale Handel, opgesteld door de Verenigde Naties, derde herziening.

VIII - 3c. — INVOER VAN DE BLEU : INDELING VOLGENS SECTIES VAN DE TYPE-CLASSIFICATIE VOOR DE INTERNATIONALE HANDEL¹

Hoeveelheidsindexcijfers (basis 1985 = 100)

Bron : NIS; Berekeningen : NBB.

| | Totaal | | Voedingswaren, dranken en tabak | | | Niet voor de voeding bestemde grondstoffen (excl. brandstoffen), oliën en vetten | | | Minerale brandstoffen | Fabrikaten | | | | | | |
|----------------|----------------|----------------------------|---------------------------------|----------------------------------|------------------|--|--|-----------------|-----------------------|----------------|--------------------------------|---------------------|---|-------------------------------|--------------------|--|
| | (TCIH 0 tot 9) | | (TCIH 0 + 1) | | | (TCIH 2 + 4) | | | (TCIH 3) | (TCIH 5 tot 9) | | | | | | |
| | | p.m. Totaal zonder diamant | Totaal | Voedings-waren en levende dieren | Dranken en tabak | Totaal | Niet voor de voeding bestemde grondstoffen | Oliën en vetten | | Totaal | p.m. Fabrikaten, excl. diamant | Chemische producten | Fabrikaten gerangschikt naar de grondstof | Machines en vervoer-materiaal | Diverse fabrikaten | Goederen en transacties niet elders gerangschikt |
| | | | (TCIH 0) | (TCIH 1) | | (TCIH 2) | (TCIH 4) | | | | (TCIH 5) | (TCIH 6) | (TCIH 7) | (TCIH 8) | (TCIH 9) | |
| 1983 | 92,6 | 93,4 | 92,8 | 92,0 | 99,6 | 89,6 | 89,2 | 96,8 | 106,1 | 89,8 | 90,7 | 83,7 | 88,9 | 90,0 | 92,9 | 87,3 |
| 1984 | 97,2 | 97,6 | 99,9 | 99,9 | 100,0 | 95,1 | 95,2 | 94,5 | 108,1 | 94,3 | 94,6 | 92,9 | 96,8 | 92,8 | 96,5 | 67,0 |
| 1985 | 100,0 | 100,0 | 100,0 | 100,0 | 100,0 | 100,0 | 100,0 | 100,0 | 100,0 | 100,0 | 100,0 | 100,0 | 100,0 | 100,0 | 100,0 | 100,0 |
| 1986 | 106,0 | 104,8 | 99,9 | 100,0 | 99,7 | 96,3 | 95,5 | 108,7 | 107,1 | 108,6 | 107,0 | 110,1 | 109,9 | 109,3 | 107,4 | 78,0 |
| 1987 | 113,7 | 112,7 | 106,8 | 107,2 | 104,0 | 108,9 | 108,7 | 109,9 | 107,8 | 116,9 | 115,5 | 115,9 | 115,4 | 120,5 | 120,6 | 64,3 |
| 1988 | 121,1 | 121,0 | 110,4 | 111,4 | 102,9 | 115,0 | 114,8 | 115,8 | 108,6 | 125,6 | 125,7 | 109,0 | 139,9 | 128,5 | 109,2 | 66,9 |
| 1989 | 129,1 | 128,4 | 112,4 | 113,4 | 104,8 | 119,9 | 119,5 | 126,1 | 113,1 | 135,3 | 134,8 | 140,3 | 135,2 | 136,4 | 140,3 | 35,8 |
| 1990 | 136,6 | 138,0 | 120,8 | 122,2 | 110,8 | 115,9 | 115,0 | 131,0 | 117,5 | 144,2 | 146,9 | 154,3 | 134,4 | 148,6 | 160,0 | 40,8 |
| 1991 | 141,9 | 142,8 | 132,3 | 135,2 | 112,9 | 117,1 | 115,3 | 149,8 | 124,7 | 148,9 | 150,7 | 162,9 | 140,1 | 148,9 | 171,2 | 38,0 |
| 1992 | 143,8 | 145,4 | 137,2 | 140,1 | 117,5 | 118,4 | 116,9 | 145,0 | 127,9 | 150,3 | 153,1 | 175,8 | 139,1 | 144,7 | 180,7 | 50,8 |
| 1990 December | 122,3 | 123,8 | 124,6 | 122,3 | 139,7 | 103,6 | 103,1 | 110,7 | 116,0 | 125,5 | 127,7 | 124,9 | 115,1 | 135,4 | 134,8 | 51,3 |
| 1991 Januari | 151,7 | 151,0 | 137,5 | 142,0 | 107,6 | 121,7 | 120,6 | 140,4 | 151,2 | 157,6 | 156,9 | 186,0 | 155,0 | 146,2 | 174,4 | 89,0 |
| 1991 Februari | 133,9 | 134,1 | 107,8 | 111,4 | 83,0 | 104,3 | 102,2 | 143,0 | 115,1 | 143,9 | 144,9 | 151,1 | 133,0 | 144,5 | 171,3 | 75,3 |
| 1991 Maart | 148,9 | 150,6 | 135,4 | 139,9 | 105,5 | 117,2 | 114,6 | 163,1 | 120,8 | 158,5 | 161,7 | 177,5 | 145,2 | 157,4 | 191,7 | 25,6 |
| 1991 April | 146,0 | 147,3 | 134,7 | 139,6 | 102,5 | 120,0 | 119,1 | 133,6 | 116,7 | 154,9 | 157,4 | 170,4 | 147,5 | 156,4 | 168,8 | 31,1 |
| 1991 Mei | 141,8 | 143,5 | 132,3 | 134,8 | 114,9 | 117,9 | 114,5 | 180,2 | 136,7 | 147,2 | 149,8 | 171,2 | 141,0 | 146,8 | 152,7 | 24,3 |
| 1991 Juni | 142,1 | 143,9 | 126,4 | 128,3 | 113,3 | 119,3 | 115,8 | 182,2 | 109,1 | 151,8 | 155,0 | 157,9 | 142,9 | 163,0 | 151,8 | 24,3 |
| 1991 Juli | 134,3 | 135,7 | 127,1 | 129,0 | 114,0 | 97,8 | 96,7 | 116,8 | 122,8 | 141,2 | 143,8 | 141,2 | 125,3 | 149,4 | 175,3 | 18,5 |
| 1991 Augustus | 121,7 | 120,2 | 123,3 | 128,0 | 91,8 | 111,4 | 109,0 | 152,9 | 111,0 | 124,8 | 122,7 | 138,3 | 126,1 | 112,3 | 157,4 | 27,3 |
| 1991 September | 144,9 | 145,9 | 136,0 | 138,0 | 121,8 | 131,3 | 129,3 | 165,6 | 119,1 | 151,8 | 153,7 | 165,3 | 141,2 | 150,6 | 181,5 | 47,2 |
| 1991 Oktober | 153,6 | 153,9 | 148,8 | 151,1 | 133,7 | 122,4 | 120,5 | 154,3 | 110,5 | 164,0 | 165,2 | 174,5 | 157,4 | 162,5 | 193,0 | 26,0 |
| 1991 November | 137,5 | 138,6 | 129,2 | 129,8 | 124,7 | 120,6 | 120,0 | 130,8 | 123,3 | 143,1 | 145,1 | 158,2 | 135,0 | 144,1 | 160,0 | 26,7 |
| 1991 December | 133,2 | 136,0 | 141,1 | 140,7 | 142,5 | 113,8 | 113,1 | 123,9 | 149,6 | 133,0 | 136,6 | 141,6 | 118,4 | 141,8 | 147,8 | 40,6 |
| 1992 Januari | 146,5 | 148,6 | 132,7 | 134,3 | 121,2 | 115,1 | 113,8 | 136,9 | 146,4 | 152,6 | 156,0 | 174,8 | 143,3 | 147,4 | 180,0 | 63,2 |
| 1992 Februari | 141,5 | 144,1 | 128,9 | 133,1 | 101,3 | 115,3 | 114,0 | 138,3 | 109,3 | 151,1 | 155,6 | 162,5 | 135,2 | 153,1 | 188,3 | 35,0 |
| 1992 Maart | 163,0 | 165,7 | 147,0 | 151,5 | 117,4 | 145,7 | 142,6 | 200,6 | 151,3 | 169,7 | 173,9 | 191,7 | 156,8 | 165,3 | 210,1 | 35,3 |
| 1992 April | 148,1 | 151,7 | 140,8 | 145,8 | 108,3 | 121,2 | 120,8 | 126,6 | 116,9 | 156,7 | 162,3 | 191,3 | 139,3 | 159,6 | 168,8 | 41,0 |
| 1992 Mei | 131,4 | 136,7 | 125,7 | 127,2 | 114,9 | 111,0 | 110,0 | 129,6 | 104,3 | 138,5 | 146,5 | 171,5 | 120,6 | 141,7 | 148,7 | 55,7 |
| 1992 Juni | 148,5 | 149,7 | 140,5 | 143,4 | 121,3 | 129,7 | 128,3 | 155,3 | 114,6 | 156,8 | 159,1 | 179,4 | 148,9 | 155,5 | 171,6 | 39,7 |
| 1992 Juli | 133,1 | 131,2 | 129,4 | 132,6 | 108,1 | 100,8 | 98,7 | 138,3 | 126,1 | 138,6 | 136,3 | 162,8 | 137,8 | 122,1 | 178,6 | 35,5 |
| 1992 Augustus | 121,6 | 120,3 | 122,3 | 126,3 | 96,3 | 101,2 | 100,4 | 114,4 | 110,7 | 125,8 | 124,1 | 162,1 | 124,2 | 103,9 | 164,8 | 61,8 |
| 1992 September | 146,7 | 147,6 | 140,8 | 144,8 | 114,1 | 123,0 | 120,2 | 171,7 | 124,3 | 153,7 | 155,4 | 184,0 | 146,2 | 138,4 | 199,6 | 54,7 |
| 1992 Oktober | 144,3 | 146,0 | 137,4 | 141,1 | 113,3 | 123,7 | 122,3 | 148,1 | 119,4 | 151,4 | 154,3 | 177,4 | 142,5 | 142,2 | 190,2 | 32,0 |
| 1992 November | 136,4 | 138,3 | 135,5 | 136,1 | 130,0 | 111,2 | 110,6 | 122,2 | 127,9 | 141,0 | 143,9 | 165,0 | 129,5 | 138,8 | 164,5 | 34,5 |
| 1992 December | 142,7 | 145,4 | 153,5 | 151,1 | 165,3 | 118,0 | 116,1 | 151,0 | 171,7 | 141,1 | 144,6 | 160,0 | 120,7 | 145,0 | 162,8 | 124,9 |

N.B. : De NIS-gegevens betreffende de buitenlandse handel zijn onderhevig aan maandelijkse herzieningen, en dit gedurende 12 maanden.

¹ Type-classificatie voor de Internationale Handel, opgesteld door de Verenigde Naties, derde herziening.

VIII - 4a. — BUITENLANDSE HANDEL VAN DE BLEU : INDELING NAAR HET GEBRUIK DER PRODUKTEN¹

Miljarden franken

Bron : NIS; Berekeningen : NBB.

| | Invoer | | | | | | | Uitvoer | | | | | | |
|---------------------|---------|--------------------------|----------------|------------------------|---|-----------|------------------------|---------|--------------------------|----------------|------------------------|---|-----------|------------------------|
| | Totaal | Uitrustings- goederen | Halffabrikaten | Verbruiks- goederen | Goederen niet elders gerangschikt | waarvan : | | Totaal | Uitrustings- goederen | Halffabrikaten | Verbruiks- goederen | Goederen niet elders gerangschikt | waarvan : | |
| | | | | | | wagens | motor- brandstoffen | | | | | | wagens | motor- brandstoffen |
| 1983 | 2.820,9 | 184,3 | 2.070,2 | 426,2 | 140,2 | 88,9 | 19,0 | 2.651,3 | 198,6 | 1.675,0 | 451,2 | 326,5 | 251,8 | 40,0 |
| 1984 | 3.195,8 | 221,4 | 2.359,9 | 474,5 | 139,9 | 99,0 | 20,2 | 2.992,1 | 227,6 | 1.935,3 | 519,0 | 310,2 | 242,8 | 37,1 |
| 1985 | 3.317,8 | 242,1 | 2.425,9 | 502,2 | 147,6 | 104,7 | 19,5 | 3.167,7 | 262,3 | 2.000,7 | 556,5 | 348,3 | 286,9 | 36,4 |
| 1986 | 3.065,2 | 276,2 | 2.112,8 | 530,3 | 146,0 | 126,2 | 7,5 | 3.070,3 | 277,7 | 1.838,8 | 579,1 | 374,8 | 329,2 | 27,5 |
| 1987 | 3.110,1 | 302,6 | 2.083,8 | 569,8 | 153,9 | 137,2 | 7,1 | 3.100,1 | 289,2 | 1.819,9 | 605,6 | 385,5 | 356,5 | 15,2 |
| 1988 | 3.393,6 | 316,1 | 2.322,4 | 600,0 | 155,1 | 148,1 | 6,5 | 3.382,3 | 263,5 | 2.142,4 | 599,5 | 376,8 | 357,3 | 18,2 |
| 1989 | 3.883,9 | 374,7 | 2.658,2 | 661,9 | 189,1 | 173,8 | 13,6 | 3.943,1 | 337,7 | 2.478,8 | 685,9 | 440,6 | 397,5 | 25,0 |
| 1990 | 4.011,6 | 399,4 | 2.630,7 | 770,6 | 210,9 | 196,3 | 13,8 | 3.944,5 | 321,4 | 2.183,7 | 958,2 | 481,2 | 454,4 | 25,2 |
| 1991 | 4.116,3 | 468,7 | 2.634,3 | 779,6 | 233,6 | 222,7 | 9,6 | 4.023,4 | 578,4 | 2.173,7 | 784,9 | 486,4 | 455,0 | 30,1 |
| 1992 | 4.023,3 | 379,3 | 2.577,3 | 856,0 | 210,7 | 201,3 | 8,8 | 3.969,8 | 313,9 | 2.110,8 | 1.057,2 | 488,0 | 454,9 | 31,7 |
| 1990 December | 308,7 | 31,8 | 200,0 | 58,4 | 18,5 | 17,0 | 1,4 | 288,9 | 28,4 | 148,5 | 72,7 | 39,3 | 36,9 | 2,2 |
| 1991 Januari | 374,1 | 36,8 | 253,0 | 66,6 | 17,8 | 16,8 | 0,9 | 365,7 | 51,6 | 198,4 | 66,3 | 49,4 | 46,4 | 2,8 |
| Februari | 327,1 | 34,2 | 213,1 | 61,6 | 18,1 | 17,5 | 0,6 | 320,1 | 45,0 | 175,5 | 59,1 | 40,5 | 38,1 | 2,3 |
| Maart | 358,7 | 42,1 | 227,0 | 70,5 | 19,1 | 17,8 | 0,6 | 356,8 | 51,5 | 192,7 | 66,1 | 46,5 | 44,1 | 2,3 |
| April | 352,4 | 42,7 | 226,3 | 64,1 | 19,3 | 18,6 | 0,7 | 352,3 | 54,3 | 189,6 | 65,1 | 43,3 | 40,6 | 2,6 |
| Mei | 345,2 | 40,3 | 227,7 | 60,2 | 17,0 | 16,2 | 0,7 | 339,7 | 51,0 | 184,8 | 62,5 | 41,3 | 38,7 | 2,5 |
| Juni | 347,2 | 38,4 | 223,5 | 59,3 | 26,0 | 25,1 | 0,8 | 344,0 | 50,7 | 182,2 | 65,3 | 45,8 | 43,2 | 2,5 |
| Juli | 332,8 | 39,4 | 200,3 | 67,0 | 26,1 | 25,1 | 0,9 | 331,7 | 45,9 | 183,1 | 63,1 | 39,6 | 36,5 | 3,1 |
| Augustus | 294,0 | 33,4 | 185,9 | 60,9 | 13,8 | 12,9 | 0,8 | 243,9 | 33,0 | 135,7 | 53,6 | 21,5 | 18,3 | 3,1 |
| September | 354,3 | 39,6 | 227,1 | 70,4 | 17,3 | 16,3 | 0,9 | 347,3 | 49,5 | 186,1 | 70,2 | 41,5 | 39,5 | 1,9 |
| Oktober | 371,3 | 43,4 | 234,6 | 72,9 | 20,4 | 19,5 | 0,9 | 384,1 | 53,8 | 207,8 | 78,5 | 44,0 | 41,9 | 2,0 |
| November | 335,0 | 37,5 | 215,3 | 63,4 | 18,8 | 17,8 | 1,0 | 331,3 | 47,7 | 179,1 | 68,7 | 35,8 | 33,1 | 2,5 |
| December | 324,2 | 40,8 | 200,6 | 62,8 | 19,9 | 19,0 | 0,8 | 306,5 | 44,3 | 158,7 | 66,4 | 37,1 | 34,5 | 2,4 |
| 1992 Januari | 346,7 | 31,0 | 222,0 | 72,5 | 21,1 | 20,4 | 0,7 | 338,2 | 24,8 | 183,0 | 87,4 | 43,1 | 39,6 | 3,4 |
| Februari | 344,3 | 33,1 | 216,9 | 73,9 | 20,5 | 19,9 | 0,6 | 325,0 | 24,9 | 174,6 | 83,7 | 41,7 | 39,6 | 1,9 |
| Maart | 396,4 | 37,5 | 256,7 | 81,5 | 20,7 | 20,0 | 0,6 | 369,6 | 28,7 | 191,8 | 100,1 | 48,9 | 46,2 | 2,6 |
| April | 356,1 | 33,8 | 229,3 | 72,3 | 20,8 | 20,0 | 0,7 | 348,8 | 28,4 | 185,3 | 88,8 | 46,2 | 43,6 | 2,5 |
| Mei | 317,8 | 29,1 | 205,9 | 64,6 | 18,2 | 17,3 | 0,7 | 325,2 | 26,1 | 172,7 | 83,1 | 43,4 | 40,5 | 2,8 |
| Juni | 355,1 | 35,1 | 229,4 | 71,0 | 19,5 | 18,8 | 0,6 | 363,8 | 29,6 | 192,9 | 96,5 | 44,9 | 42,1 | 2,7 |
| Juli | 307,2 | 29,1 | 193,3 | 70,7 | 14,1 | 13,1 | 0,9 | 317,6 | 25,5 | 178,4 | 80,8 | 32,9 | 30,1 | 2,7 |
| Augustus | 279,1 | 24,6 | 180,4 | 63,0 | 11,1 | 10,3 | 0,8 | 242,1 | 18,3 | 128,7 | 75,0 | 20,0 | 16,7 | 3,1 |
| September | 342,1 | 29,6 | 217,9 | 77,8 | 16,8 | 15,7 | 1,0 | 351,6 | 25,5 | 192,0 | 92,4 | 41,7 | 39,3 | 2,3 |
| Oktober | 333,0 | 29,9 | 213,0 | 73,4 | 16,8 | 16,0 | 0,7 | 357,7 | 30,2 | 183,5 | 98,3 | 45,7 | 43,7 | 1,9 |
| November | 313,1 | 29,6 | 203,4 | 64,8 | 15,3 | 14,6 | 0,7 | 318,5 | 26,5 | 165,2 | 85,3 | 41,5 | 39,0 | 2,4 |
| December | 332,4 | 36,8 | 209,1 | 70,6 | 15,8 | 15,1 | 0,7 | 311,6 | 25,4 | 162,5 | 85,7 | 38,0 | 34,5 | 3,3 |

N.B. : De NIS-gegevens betreffende de buitenlandse handel zijn onderhevig aan maandelijkse herzieningen, en dit gedurende 12 maanden.

¹ Hergroepering van de classificatie volgens grote economische categorieën (CGEC).

VIII - 4b. — BUITENLANDSE HANDEL VAN DE BLEU : INDELING NAAR HET GEBRUIK DER PRODUCTEN¹

Indexcijfers van de gemiddelde waarden per eenheid (basis 1985 = 100)

Bron : NIS; Berekeningen : NBB.

| | Invoer | | | | | | | Uitvoer | | | | | | |
|---------------------|--------|--------------------------|----------------|------------------------|---|-----------|------------------------|---------|--------------------------|----------------|------------------------|---|-----------|------------------------|
| | Totaal | Uitrustings- goederen | Halffabrikaten | Verbruiks- goederen | Goederen niet elders gerangschikt | waarvan : | | Totaal | Uitrustings- goederen | Halffabrikaten | Verbruiks- goederen | Goederen niet elders gerangschikt | waarvan : | |
| | | | | | | wagens | motor- brandstoffen | | | | | | wagens | motor- brandstoffen |
| 1983 | 91,8 | 90,2 | 92,0 | 92,0 | 88,7 | 87,1 | 92,8 | 91,0 | 89,9 | 91,2 | 91,7 | 90,6 | 89,1 | 94,5 |
| 1984 | 99,1 | 96,2 | 99,8 | 97,7 | 96,2 | 95,9 | 94,5 | 97,8 | 95,7 | 98,7 | 97,8 | 94,0 | 94,2 | 96,2 |
| 1985 | 100,0 | 100,0 | 100,0 | 100,0 | 100,0 | 100,0 | 100,0 | 100,0 | 100,0 | 100,0 | 100,0 | 100,0 | 100,0 | 100,0 |
| 1986 | 87,2 | 100,9 | 82,8 | 97,2 | 96,6 | 103,8 | 48,5 | 92,8 | 101,2 | 88,6 | 98,4 | 98,8 | 104,9 | 55,7 |
| 1987 | 82,4 | 97,7 | 77,2 | 94,3 | 100,5 | 108,8 | 43,9 | 88,3 | 99,1 | 82,6 | 96,1 | 97,3 | 106,1 | 36,0 |
| 1988 | 84,5 | 95,0 | 79,8 | 94,7 | 108,7 | 119,1 | 39,7 | 91,6 | 98,0 | 87,1 | 96,5 | 101,1 | 110,1 | 39,8 |
| 1989 | 90,7 | 101,0 | 86,2 | 99,1 | 115,1 | 124,9 | 49,5 | 98,7 | 103,0 | 94,9 | 101,1 | 107,6 | 117,0 | 42,7 |
| 1990 | 88,5 | 99,9 | 83,5 | 97,1 | 120,1 | 129,9 | 55,6 | 96,0 | 103,5 | 90,0 | 99,2 | 114,7 | 124,6 | 46,5 |
| 1991 | 87,4 | 100,4 | 81,9 | 96,7 | 121,5 | 131,8 | 51,3 | 94,3 | 104,8 | 86,5 | 98,6 | 120,8 | 130,8 | 51,1 |
| 1992 | 84,3 | 98,3 | 77,9 | 94,9 | 126,1 | 137,9 | 44,3 | 92,6 | 105,5 | 83,5 | 98,8 | 122,2 | 133,8 | 44,2 |
| 1990 December | 91,3 | 102,1 | 86,4 | 97,8 | 129,4 | 140,2 | 59,9 | 94,5 | 107,1 | 86,9 | 98,0 | 116,5 | 125,3 | 54,8 |
| 1991 Januari | 89,2 | 103,2 | 84,2 | 96,7 | 119,4 | 130,1 | 49,6 | 96,9 | 104,4 | 89,2 | 98,2 | 128,7 | 139,6 | 54,3 |
| Februari | 88,3 | 100,1 | 83,0 | 99,2 | 115,9 | 125,7 | 48,2 | 95,7 | 105,0 | 88,7 | 98,9 | 119,2 | 128,5 | 54,1 |
| Maart | 87,1 | 102,3 | 81,8 | 97,0 | 113,6 | 123,6 | 45,5 | 94,9 | 106,6 | 87,3 | 96,4 | 119,8 | 129,1 | 52,5 |
| April | 87,3 | 102,1 | 81,9 | 97,2 | 112,8 | 122,2 | 49,5 | 94,7 | 106,4 | 87,1 | 98,2 | 119,8 | 130,0 | 48,3 |
| Mei | 88,0 | 103,5 | 83,1 | 95,0 | 116,0 | 125,5 | 51,6 | 95,9 | 106,7 | 89,2 | 98,0 | 118,0 | 128,6 | 46,4 |
| Juni | 88,3 | 101,8 | 83,0 | 96,0 | 123,3 | 133,4 | 53,5 | 94,9 | 105,9 | 87,4 | 99,1 | 118,4 | 128,7 | 48,5 |
| Juli | 89,6 | 101,7 | 83,6 | 100,1 | 127,0 | 137,6 | 55,0 | 95,6 | 105,1 | 88,1 | 99,5 | 120,8 | 130,6 | 51,9 |
| Augustus | 87,3 | 104,5 | 80,6 | 99,3 | 121,8 | 132,0 | 54,4 | 93,1 | 102,5 | 84,9 | 99,2 | 121,5 | 130,8 | 52,2 |
| September | 88,5 | 103,3 | 82,2 | 100,3 | 120,8 | 130,7 | 53,7 | 92,7 | 102,5 | 84,0 | 100,1 | 120,3 | 130,5 | 52,3 |
| Oktober | 87,4 | 101,6 | 81,6 | 95,9 | 127,6 | 138,8 | 52,5 | 94,3 | 106,2 | 85,9 | 99,5 | 121,6 | 131,9 | 51,8 |
| November | 88,1 | 102,0 | 82,1 | 96,8 | 131,7 | 143,7 | 51,4 | 96,0 | 107,7 | 88,1 | 101,0 | 120,5 | 130,1 | 51,8 |
| December | 88,0 | 102,5 | 81,7 | 98,3 | 127,9 | 139,8 | 49,0 | 95,1 | 108,3 | 86,0 | 102,4 | 121,2 | 130,9 | 51,6 |
| 1992 Januari | 85,6 | 101,2 | 79,0 | 95,8 | 128,5 | 140,9 | 41,9 | 94,4 | 106,0 | 86,2 | 98,8 | 122,3 | 132,7 | 50,2 |
| Februari | 88,0 | 100,0 | 82,1 | 99,1 | 122,6 | 133,9 | 40,9 | 94,8 | 107,9 | 86,5 | 100,0 | 120,4 | 131,9 | 42,0 |
| Maart | 87,9 | 102,0 | 81,7 | 98,2 | 128,4 | 140,7 | 42,1 | 95,4 | 105,8 | 86,5 | 103,8 | 120,8 | 132,2 | 41,9 |
| April | 86,9 | 100,2 | 81,5 | 96,5 | 118,3 | 129,3 | 42,0 | 95,3 | 109,1 | 86,8 | 99,2 | 123,4 | 135,1 | 43,2 |
| Mei | 87,5 | 101,5 | 82,1 | 95,3 | 122,9 | 134,6 | 44,6 | 96,4 | 108,1 | 88,6 | 100,8 | 121,4 | 133,2 | 42,9 |
| Juni | 86,5 | 101,8 | 80,4 | 95,4 | 126,2 | 137,4 | 48,0 | 94,3 | 107,8 | 84,9 | 102,4 | 121,6 | 132,6 | 44,7 |
| Juli | 83,4 | 102,9 | 75,8 | 96,9 | 123,7 | 134,4 | 47,7 | 91,8 | 108,8 | 82,2 | 98,1 | 121,7 | 133,1 | 46,2 |
| Augustus | 83,0 | 102,3 | 75,4 | 96,8 | 121,8 | 134,0 | 42,5 | 92,0 | 106,1 | 82,8 | 98,6 | 121,4 | 134,5 | 43,4 |
| September | 84,3 | 101,8 | 77,0 | 96,3 | 130,0 | 140,1 | 61,1 | 93,5 | 106,7 | 84,3 | 99,8 | 123,0 | 134,7 | 44,0 |
| Oktober | 83,5 | 99,6 | 76,5 | 94,5 | 129,5 | 143,0 | 40,4 | 91,6 | 104,4 | 81,5 | 98,6 | 125,9 | 138,2 | 41,7 |
| November | 83,0 | 96,9 | 76,3 | 93,5 | 133,0 | 146,9 | 39,8 | 90,2 | 105,8 | 79,9 | 97,4 | 123,9 | 135,7 | 44,2 |
| December | 84,2 | 101,5 | 76,7 | 96,3 | 132,7 | 145,7 | 42,4 | 90,3 | 106,2 | 80,7 | 96,6 | 121,2 | 132,7 | 45,3 |

N.B. : De NIS-gegevens betreffende de buitenlandse handel zijn onderhevig aan maandelijkse herzieningen, en dit gedurende 12 maanden.

¹ Hergroepering van de classificatie volgens grote economische categorieën (CGEC).

VIII - 4c. — BUITENLANDSE HANDEL VAN DE BLEU : INDELING NAAR HET GEBRUIK DER PRODUKTEN¹

Hoeveelheidsindexcijfers (basis 1985 = 100)

Bron : NIS; Berekeningen : NBB.

| | Invoer | | | | | | | Uitvoer | | | | | | |
|---------------------|--------|--------------------------|----------------|------------------------|---|-----------|------------------------|---------|--------------------------|----------------|------------------------|---|-----------|------------------------|
| | Totaal | Uitrustings- goederen | Halffabrikaten | Verbruiks- goederen | Goederen niet elders gerangschikt | waarvan : | | Totaal | Uitrustings- goederen | Halffabrikaten | Verbruiks- goederen | Goederen niet elders gerangschikt | waarvan : | |
| | | | | | | wagens | motor- brandstoffen | | | | | | wagens | motor- brandstoffen |
| 1983 | 92,6 | 84,3 | 92,7 | 92,3 | 107,1 | 97,5 | 105,1 | 91,9 | 84,3 | 91,8 | 88,4 | 103,5 | 98,5 | 116,3 |
| 1984 | 97,2 | 95,1 | 97,5 | 96,8 | 98,5 | 98,6 | 109,8 | 96,6 | 90,7 | 97,9 | 95,4 | 94,8 | 89,8 | 105,9 |
| 1985 | 100,0 | 100,0 | 100,0 | 100,0 | 100,0 | 100,0 | 100,0 | 100,0 | 100,0 | 100,0 | 100,0 | 100,0 | 100,0 | 100,0 |
| 1986 | 106,0 | 113,1 | 105,2 | 108,6 | 102,4 | 116,1 | 79,2 | 104,5 | 104,6 | 103,7 | 105,7 | 108,9 | 109,4 | 135,6 |
| 1987 | 113,7 | 128,0 | 111,3 | 120,3 | 103,8 | 120,5 | 83,5 | 110,9 | 111,3 | 110,2 | 113,2 | 113,7 | 117,1 | 115,8 |
| 1988 | 121,1 | 137,6 | 122,8 | 114,2 | 98,0 | 118,8 | 84,7 | 116,6 | 112,3 | 124,2 | 101,0 | 109,8 | 113,1 | 126,0 |
| 1989 | 129,1 | 153,3 | 127,1 | 133,1 | 111,1 | 132,8 | 115,9 | 126,1 | 125,0 | 130,6 | 123,0 | 115,9 | 118,4 | 160,7 |
| 1990 | 136,6 | 165,2 | 132,2 | 147,8 | 120,2 | 144,3 | 127,8 | 129,7 | 128,5 | 131,9 | 132,5 | 122,3 | 127,1 | 148,9 |
| 1991 | 141,9 | 172,4 | 134,9 | 160,6 | 132,2 | 161,3 | 96,6 | 134,6 | 129,2 | 137,3 | 144,1 | 119,3 | 121,2 | 161,7 |
| 1992 | 143,8 | 159,4 | 138,9 | 168,9 | 115,3 | 139,4 | 101,9 | 135,3 | 122,3 | 138,2 | 149,0 | 118,2 | 118,4 | 197,4 |
| 1990 December | 122,3 | 154,1 | 116,0 | 135,7 | 118,3 | 139,1 | 141,2 | 115,9 | 130,9 | 111,5 | 125,0 | 117,9 | 123,2 | 134,4 |
| 1991 Januari | 151,7 | 153,4 | 151,4 | 164,7 | 121,9 | 148,1 | 116,0 | 143,0 | 135,9 | 146,2 | 146,5 | 135,2 | 139,1 | 168,5 |
| Februari | 133,9 | 152,5 | 129,0 | 148,6 | 128,5 | 159,4 | 70,7 | 126,7 | 116,6 | 130,0 | 130,1 | 119,5 | 124,0 | 141,8 |
| Maart | 148,9 | 170,0 | 139,8 | 173,2 | 139,6 | 165,2 | 79,7 | 142,4 | 131,3 | 144,0 | 148,6 | 137,6 | 142,8 | 141,2 |
| April | 146,0 | 183,3 | 139,5 | 157,6 | 141,6 | 174,2 | 81,1 | 134,0 | 145,5 | 143,5 | 144,3 | 127,5 | 130,5 | 177,1 |
| Mei | 141,8 | 171,9 | 138,0 | 151,5 | 120,8 | 148,3 | 82,9 | 134,2 | 137,2 | 135,9 | 138,7 | 123,9 | 126,0 | 179,5 |
| Juni | 142,1 | 173,0 | 134,6 | 147,5 | 173,3 | 215,7 | 96,0 | 137,3 | 135,2 | 137,0 | 143,3 | 137,3 | 140,4 | 169,5 |
| Juli | 134,3 | 180,4 | 119,7 | 159,9 | 168,6 | 209,1 | 104,5 | 131,4 | 126,0 | 135,4 | 137,7 | 115,1 | 116,8 | 195,8 |
| Augustus | 121,7 | 142,9 | 115,8 | 146,5 | 94,3 | 112,2 | 93,2 | 99,2 | 84,0 | 105,0 | 117,0 | 64,0 | 58,5 | 199,0 |
| September | 144,9 | 168,8 | 139,1 | 167,7 | 118,3 | 142,6 | 105,5 | 141,9 | 134,2 | 145,5 | 152,3 | 122,5 | 126,6 | 119,6 |
| Oktober | 153,6 | 190,3 | 144,6 | 181,7 | 132,9 | 161,0 | 105,6 | 154,3 | 148,3 | 156,7 | 171,3 | 131,1 | 133,0 | 125,6 |
| November | 137,5 | 161,2 | 132,1 | 156,5 | 117,5 | 141,9 | 115,8 | 130,7 | 125,9 | 132,7 | 147,7 | 107,3 | 106,5 | 162,1 |
| December | 133,2 | 171,4 | 124,6 | 152,6 | 128,0 | 156,1 | 106,8 | 122,1 | 117,0 | 120,9 | 140,9 | 109,5 | 110,4 | 154,3 |
| 1992 Januari | 146,5 | 152,1 | 142,6 | 165,6 | 136,3 | 166,2 | 96,0 | 135,7 | 115,2 | 139,3 | 146,4 | 124,9 | 124,8 | 223,6 |
| Februari | 141,5 | 163,7 | 133,2 | 167,5 | 137,5 | 170,0 | 91,7 | 129,8 | 115,3 | 131,3 | 141,5 | 122,4 | 125,6 | 153,0 |
| Maart | 163,0 | 182,3 | 157,4 | 189,1 | 134,2 | 163,1 | 93,8 | 146,8 | 135,0 | 147,8 | 155,9 | 142,6 | 146,2 | 205,2 |
| April | 148,1 | 167,2 | 142,9 | 163,3 | 144,4 | 177,3 | 106,6 | 138,7 | 128,1 | 139,6 | 147,9 | 134,4 | 135,0 | 191,8 |
| Mei | 131,4 | 142,3 | 127,4 | 147,2 | 121,6 | 147,7 | 102,2 | 127,7 | 120,0 | 128,3 | 136,2 | 123,9 | 127,1 | 217,7 |
| Juni | 148,5 | 170,5 | 144,0 | 165,2 | 128,1 | 157,1 | 79,1 | 146,1 | 134,6 | 149,6 | 155,7 | 131,6 | 132,7 | 200,0 |
| Juli | 133,1 | 140,3 | 128,2 | 165,6 | 95,3 | 111,8 | 115,2 | 131,0 | 115,5 | 140,8 | 138,4 | 96,5 | 94,7 | 192,2 |
| Augustus | 121,6 | 119,0 | 120,5 | 146,7 | 76,1 | 88,2 | 114,4 | 99,6 | 84,3 | 104,8 | 124,9 | 58,7 | 52,0 | 237,3 |
| September | 146,7 | 144,1 | 142,6 | 182,1 | 106,8 | 128,4 | 104,7 | 142,5 | 117,8 | 148,0 | 157,7 | 120,6 | 121,9 | 171,3 |
| Oktober | 144,3 | 148,7 | 140,1 | 175,4 | 107,5 | 128,0 | 113,2 | 147,9 | 140,6 | 146,8 | 171,2 | 130,9 | 132,1 | 153,6 |
| November | 136,4 | 151,4 | 133,4 | 159,0 | 94,9 | 114,0 | 100,7 | 133,7 | 123,5 | 136,0 | 147,9 | 116,7 | 120,2 | 177,1 |
| December | 142,7 | 179,8 | 135,8 | 170,7 | 99,3 | 118,6 | 100,6 | 130,7 | 117,7 | 131,4 | 150,5 | 114,2 | 108,6 | 241,3 |

N.B. : De NIS-gegevens betreffende de buitenlandse handel zijn onderhevig aan maandelijkse herzieningen, en dit gedurende 12 maanden.

¹ Hergroepering van de classificatie volgens grote economische categorieën (CGEC).

VIII - 5. — GEOGRAFISCHE SPREIDING VAN DE BUITENLANDSE HANDEL VAN DE BLEU

Miljarden franken

| | Duitsland ¹ | | | Frankrijk | | | Nederland | | | Italië | | |
|---------------------|------------------------|---------|--------|-----------|---------|-------|-----------|---------|--------|--------|---------|-------|
| | Invoer | Uitvoer | Saldo | Invoer | Uitvoer | Saldo | Invoer | Uitvoer | Saldo | Invoer | Uitvoer | Saldo |
| 1983 | 588,9 | 565,9 | -23,0 | 396,3 | 483,0 | 86,7 | 511,8 | 377,5 | -134,3 | 103,6 | 123,8 | 20,2 |
| 1984 | 644,2 | 593,9 | -50,3 | 467,3 | 552,4 | 85,1 | 600,5 | 416,6 | -183,9 | 114,4 | 153,8 | 39,4 |
| 1985 | 704,9 | 592,5 | -112,4 | 498,9 | 600,6 | 101,7 | 614,6 | 451,0 | -163,6 | 118,2 | 172,3 | 54,1 |
| 1986 | 717,2 | 611,1 | -106,1 | 485,7 | 614,8 | 129,1 | 547,6 | 461,1 | -86,5 | 130,0 | 179,1 | 49,1 |
| 1987 | 762,9 | 619,4 | -143,5 | 487,8 | 633,9 | 146,1 | 533,4 | 466,0 | -67,4 | 132,4 | 197,5 | 65,1 |
| 1988 | 836,5 | 662,9 | -173,6 | 522,2 | 675,5 | 153,3 | 602,5 | 498,0 | -104,5 | 144,4 | 210,4 | 66,0 |
| 1989 | 920,3 | 750,1 | -170,2 | 578,4 | 806,8 | 228,4 | 684,6 | 540,1 | -144,5 | 164,1 | 251,0 | 86,9 |
| 1990 | 962,5 | 840,9 | -121,6 | 635,6 | 797,9 | 162,3 | 702,1 | 537,6 | -164,5 | 180,9 | 258,3 | 77,4 |
| 1991 | 968,6 | 955,3 | -13,3 | 648,8 | 766,7 | 117,9 | 709,2 | 551,1 | -158,1 | 186,6 | 243,2 | 56,6 |
| 1992 | 961,6 | 906,9 | -54,7 | 662,6 | 764,0 | 101,4 | 704,7 | 544,2 | -160,5 | 180,8 | 233,7 | 52,9 |
| 1990 December | 73,3 | 66,3 | -7,0 | 48,0 | 55,3 | 7,3 | 51,6 | 37,8 | -13,8 | 14,9 | 19,4 | 4,5 |
| 1991 Januari | 82,7 | 93,1 | 10,4 | 59,7 | 73,1 | 13,4 | 64,1 | 47,4 | -16,7 | 15,7 | 25,3 | 9,6 |
| Februari | 78,3 | 79,3 | 1,0 | 52,8 | 61,4 | 8,6 | 55,0 | 44,4 | -10,6 | 15,8 | 20,4 | 4,6 |
| Maart | 83,6 | 88,1 | 4,5 | 54,6 | 67,1 | 12,5 | 69,3 | 49,5 | -19,8 | 16,3 | 22,4 | 6,1 |
| April | 80,9 | 89,0 | 8,1 | 56,8 | 69,5 | 12,7 | 57,8 | 47,2 | -10,6 | 15,4 | 22,5 | 7,1 |
| Mei | 76,9 | 81,1 | 4,2 | 51,6 | 62,1 | 10,5 | 59,0 | 45,7 | -13,3 | 14,6 | 20,3 | 5,7 |
| Juni | 89,0 | 84,7 | -4,3 | 56,0 | 66,0 | 10,0 | 55,9 | 48,2 | -7,7 | 14,8 | 19,1 | 4,3 |
| Juli | 81,8 | 78,3 | -3,5 | 55,1 | 64,2 | 9,1 | 52,4 | 40,4 | -12,0 | 18,3 | 16,8 | -1,5 |
| Augustus | 67,1 | 56,4 | -10,7 | 39,9 | 42,1 | 2,2 | 54,8 | 38,9 | -15,9 | 13,8 | 9,7 | -4,1 |
| September | 82,9 | 78,1 | -4,8 | 56,6 | 67,0 | 10,4 | 61,6 | 47,5 | -14,1 | 15,3 | 21,8 | 6,5 |
| Oktober | 88,0 | 85,3 | -2,7 | 59,3 | 72,4 | 13,1 | 66,1 | 54,2 | -11,9 | 16,7 | 24,2 | 7,5 |
| November | 80,2 | 74,0 | -6,2 | 53,0 | 62,7 | 9,7 | 59,3 | 46,4 | -12,9 | 14,5 | 21,8 | 7,3 |
| December | 77,1 | 67,9 | -9,2 | 53,3 | 59,1 | 5,8 | 54,1 | 41,3 | -12,8 | 15,4 | 18,8 | 3,4 |
| 1992 Januari | 83,5 | 84,3 | 0,8 | 58,0 | 67,3 | 9,3 | 62,2 | 46,0 | -16,2 | 14,2 | 21,1 | 6,9 |
| Februari | 84,6 | 76,9 | -7,7 | 57,7 | 62,5 | 4,8 | 60,8 | 45,4 | -15,4 | 17,0 | 21,1 | 4,1 |
| Maart | 96,0 | 85,2 | -10,8 | 64,1 | 72,3 | 8,2 | 66,7 | 50,6 | -16,1 | 18,4 | 23,6 | 5,2 |
| April | 87,7 | 80,9 | -6,8 | 60,4 | 66,0 | 5,6 | 62,5 | 47,1 | -15,4 | 16,0 | 22,1 | 6,1 |
| Mei | 78,8 | 72,7 | -6,1 | 50,5 | 61,8 | 11,3 | 54,4 | 45,0 | -9,4 | 13,4 | 19,7 | 6,3 |
| Juni | 82,9 | 85,2 | 2,3 | 59,0 | 68,8 | 9,8 | 57,3 | 49,3 | -8,0 | 16,5 | 21,5 | 5,0 |
| Juli | 68,7 | 70,7 | 2,0 | 50,0 | 59,3 | 9,3 | 54,1 | 42,1 | -12,0 | 16,5 | 17,3 | 0,8 |
| Augustus | 64,5 | 57,2 | -7,3 | 41,7 | 45,9 | 4,2 | 50,2 | 36,5 | -13,7 | 12,8 | 11,3 | -1,5 |
| September | 80,8 | 76,1 | -4,7 | 57,0 | 68,9 | 11,9 | 64,2 | 49,0 | -15,2 | 14,2 | 20,5 | 6,3 |
| Oktober | 82,3 | 84,1 | 1,8 | 58,2 | 70,1 | 11,9 | 59,7 | 48,3 | -11,4 | 14,1 | 20,9 | 6,8 |
| November | 74,7 | 73,4 | -1,3 | 52,3 | 60,2 | 7,9 | 56,9 | 43,0 | -13,9 | 13,4 | 17,8 | 4,4 |
| December | 77,0 | 60,2 | -16,8 | 53,7 | 60,8 | 7,1 | 55,8 | 41,9 | -13,9 | 14,3 | 16,9 | 2,6 |

¹ Het betreft voor de gehele periode het grondgebied dat tot stand kwam na de eenmaking van Oost- en West-Duitsland.

VIII - 5. — GEOGRAFISCHE SPREIDING VAN DE BUITENLANDSE HANDEL VAN DE BLEU (vervolg 1)

Miljarden franken

| | Verenigd Koninkrijk | | | Spanje | | | Andere EEG-landen ² | | | EEG | | |
|---------------------|---------------------|---------|-------|--------|---------|-------|--------------------------------|---------|-------|---------|---------|-------|
| | Invoer | Uitvoer | Saldo | Invoer | Uitvoer | Saldo | Invoer | Uitvoer | Saldo | Invoer | Uitvoer | Saldo |
| 1983 | 243,6 | 261,2 | 17,6 | 31,0 | 26,8 | -4,2 | 41,7 | 60,9 | 19,2 | 1.910,3 | 1.893,6 | -16,7 |
| 1984 | 279,9 | 296,4 | 16,5 | 36,6 | 25,0 | -11,6 | 46,9 | 63,6 | 16,7 | 2.182,1 | 2.097,4 | -84,7 |
| 1985 | 295,7 | 309,9 | 14,2 | 37,8 | 31,3 | -6,5 | 53,8 | 74,3 | 20,5 | 2.314,5 | 2.228,1 | -86,4 |
| 1986 | 255,8 | 267,1 | 11,3 | 34,7 | 41,9 | 7,2 | 53,0 | 73,9 | 20,9 | 2.216,0 | 2.243,8 | 27,8 |
| 1987 | 244,3 | 261,0 | 16,7 | 37,1 | 57,1 | 20,0 | 57,9 | 72,7 | 14,8 | 2.248,7 | 2.302,8 | 54,1 |
| 1988 | 259,0 | 315,5 | 56,5 | 51,3 | 72,9 | 21,6 | 67,7 | 81,1 | 13,4 | 2.476,3 | 2.510,6 | 34,3 |
| 1989 | 306,0 | 370,2 | 64,2 | 54,9 | 92,0 | 37,1 | 71,6 | 97,5 | 25,9 | 2.771,7 | 2.902,2 | 130,5 |
| 1990 | 331,9 | 342,2 | 10,3 | 54,0 | 90,8 | 36,8 | 70,1 | 101,6 | 31,5 | 2.931,8 | 2.964,9 | 33,1 |
| 1991 | 344,2 | 311,2 | -33,0 | 62,5 | 99,8 | 37,3 | 76,7 | 99,9 | 23,2 | 2.996,7 | 3.027,1 | 30,4 |
| 1992 | 309,7 | 311,4 | 1,7 | 64,4 | 108,9 | 44,4 | 74,9 | 104,7 | 29,8 | 2.958,8 | 2.973,8 | 15,0 |
| 1990 December | 26,5 | 22,3 | -4,2 | 4,8 | 6,5 | 1,7 | 5,8 | 7,1 | 1,3 | 225,0 | 214,7 | -10,3 |
| 1991 Januari | 33,3 | 30,7 | -2,6 | 4,9 | 8,2 | 3,3 | 6,8 | 9,0 | 2,2 | 267,2 | 286,8 | 19,6 |
| Februari | 28,2 | 26,8 | -1,4 | 4,7 | 7,0 | 2,3 | 6,5 | 7,5 | 1,0 | 241,4 | 246,8 | 5,4 |
| Maart | 28,5 | 26,5 | -2,0 | 4,9 | 8,4 | 3,5 | 6,7 | 8,6 | 1,9 | 263,9 | 270,6 | 6,7 |
| April | 30,9 | 26,1 | -4,8 | 5,1 | 8,7 | 3,6 | 6,6 | 8,4 | 1,8 | 253,6 | 271,5 | 17,9 |
| Mei | 31,4 | 25,8 | -5,6 | 5,9 | 8,3 | 2,4 | 5,9 | 8,7 | 2,8 | 245,2 | 252,0 | 6,8 |
| Juni | 28,7 | 25,3 | -3,4 | 5,8 | 8,4 | 2,6 | 5,8 | 8,6 | 2,8 | 256,0 | 260,2 | 4,2 |
| Juli | 25,4 | 26,1 | 0,7 | 6,0 | 8,5 | 2,5 | 6,2 | 8,0 | 1,8 | 245,1 | 242,2 | -2,9 |
| Augustus | 23,8 | 21,1 | -2,7 | 3,1 | 6,0 | 2,9 | 5,2 | 6,8 | 1,6 | 207,6 | 181,0 | -26,6 |
| September | 28,6 | 26,3 | -2,3 | 4,8 | 8,9 | 4,1 | 7,0 | 8,9 | 1,9 | 256,9 | 258,0 | 1,7 |
| Oktober | 33,9 | 28,9 | -5,0 | 5,3 | 11,0 | 5,7 | 7,0 | 9,8 | 2,8 | 276,2 | 285,9 | 9,7 |
| November | 26,7 | 25,4 | -1,3 | 5,8 | 8,9 | 3,1 | 6,5 | 8,2 | 1,7 | 246,0 | 247,3 | 1,3 |
| December | 24,9 | 22,1 | -2,7 | 6,2 | 7,6 | 1,4 | 6,6 | 7,3 | 0,7 | 237,5 | 224,2 | -13,3 |
| 1992 Januari | 27,1 | 26,9 | -0,2 | 6,1 | 8,4 | 2,3 | 6,2 | 8,6 | 2,4 | 257,2 | 262,6 | 5,4 |
| Februari | 26,0 | 25,6 | -0,4 | 5,8 | 8,7 | 2,9 | 6,0 | 8,6 | 2,6 | 257,8 | 248,8 | -9,0 |
| Maart | 33,8 | 28,2 | -5,6 | 6,1 | 10,8 | 4,7 | 7,0 | 9,7 | 2,7 | 292,1 | 280,2 | -11,9 |
| April | 30,1 | 26,4 | -3,7 | 6,0 | 10,7 | 4,7 | 6,2 | 9,6 | 3,4 | 268,9 | 262,6 | -6,3 |
| Mei | 23,7 | 30,5 | 6,8 | 4,6 | 10,1 | 5,5 | 5,9 | 8,8 | 2,9 | 231,3 | 248,7 | 17,4 |
| Juni | 28,5 | 29,7 | 1,2 | 6,0 | 11,2 | 5,2 | 6,9 | 8,5 | 1,6 | 257,2 | 274,1 | 16,9 |
| Juli | 22,8 | 26,2 | 3,4 | 4,6 | 8,8 | 4,2 | 6,3 | 8,2 | 1,9 | 223,0 | 232,5 | 9,5 |
| Augustus | 22,2 | 19,9 | -2,3 | 3,5 | 5,6 | 2,1 | 5,1 | 7,0 | 1,9 | 200,0 | 183,2 | -16,8 |
| September | 24,3 | 27,0 | 2,7 | 4,2 | 10,3 | 6,1 | 6,4 | 9,6 | 3,2 | 251,1 | 261,5 | 10,4 |
| Oktober | 24,4 | 27,8 | 3,4 | 5,1 | 8,6 | 3,5 | 6,6 | 9,7 | 3,1 | 250,3 | 269,5 | 19,2 |
| November | 22,5 | 22,7 | 0,2 | 5,2 | 8,2 | 3,0 | 5,5 | 8,3 | 2,8 | 230,5 | 233,7 | 3,2 |
| December | 24,4 | 20,7 | -3,7 | 7,2 | 7,7 | 0,5 | 6,9 | 8,1 | 1,2 | 239,3 | 216,3 | -23,0 |

² Denemarken, Griekenland, Ierland en Portugal.

VIII - 5. — GEOGRAFISCHE SPREIDING VAN DE BUITENLANDSE HANDEL VAN DE BLEU (vervolg 2)

Miljarden franken

| | Verenigde Staten van Amerika | | | Japan | | | EVA ³ | | | Andere OESO-landen ⁴ | | |
|---------------------|------------------------------|---------|-------|--------|---------|-------|------------------|---------|-------|---------------------------------|---------|-------|
| | Invoer | Uitvoer | Saldo | Invoer | Uitvoer | Saldo | Invoer | Uitvoer | Saldo | Invoer | Uitvoer | Saldo |
| 1983 | 180,7 | 136,4 | -44,3 | 59,4 | 18,9 | -40,5 | 178,1 | 162,7 | -15,4 | 32,7 | 26,5 | -6,2 |
| 1984 | 192,4 | 181,4 | -11,0 | 67,2 | 24,8 | -42,4 | 176,2 | 180,9 | 4,7 | 39,1 | 39,8 | 0,7 |
| 1985 | 187,9 | 200,8 | 12,9 | 70,3 | 25,6 | -44,7 | 203,6 | 188,2 | -15,4 | 42,2 | 47,6 | 5,4 |
| 1986 | 154,7 | 162,6 | 7,9 | 84,8 | 28,3 | -56,5 | 184,3 | 191,8 | 7,5 | 35,9 | 42,8 | 6,9 |
| 1987 | 147,6 | 161,3 | 13,7 | 83,0 | 31,7 | -51,3 | 188,2 | 184,8 | -3,4 | 42,5 | 44,5 | 2,0 |
| 1988 | 150,5 | 168,3 | 17,8 | 77,1 | 39,8 | -37,3 | 197,4 | 203,9 | 6,5 | 51,0 | 43,3 | -7,7 |
| 1989 | 183,3 | 189,8 | 6,5 | 88,2 | 51,5 | -36,7 | 225,0 | 238,9 | 13,9 | 61,7 | 49,1 | -12,6 |
| 1990 | 182,2 | 170,3 | -11,9 | 83,8 | 52,6 | -31,2 | 246,9 | 228,6 | -18,3 | 50,8 | 46,5 | -4,3 |
| 1991 | 197,7 | 151,2 | -46,5 | 88,9 | 47,6 | -41,3 | 265,8 | 227,0 | -38,8 | 47,6 | 42,6 | -5,0 |
| 1992 | 177,0 | 153,0 | -24,0 | 89,8 | 41,0 | -48,8 | 248,9 | 233,2 | -15,1 | 43,2 | 40,7 | -2,5 |
| 1990 December | 12,7 | 11,2 | -1,5 | 5,1 | 3,2 | -1,9 | 23,4 | 15,5 | -7,9 | 3,2 | 3,9 | 0,7 |
| 1991 Januari | 17,5 | 12,0 | -5,5 | 6,8 | 3,8 | -3,0 | 26,4 | 20,7 | -5,7 | 4,5 | 3,5 | -1,0 |
| Februari | 14,7 | 10,6 | -4,1 | 5,9 | 4,1 | -1,8 | 22,5 | 16,6 | -5,9 | 3,6 | 3,3 | -0,3 |
| Maart | 18,9 | 13,9 | -5,0 | 9,1 | 4,5 | -4,6 | 23,2 | 19,8 | -3,4 | 3,7 | 3,5 | -0,2 |
| April | 17,6 | 12,9 | -4,7 | 9,3 | 3,6 | -5,7 | 22,9 | 19,8 | -3,1 | 3,5 | 3,8 | 0,3 |
| Mei | 20,0 | 12,9 | -7,1 | 7,7 | 4,0 | -3,7 | 21,4 | 20,5 | -0,9 | 3,5 | 3,7 | 0,2 |
| Juni | 15,2 | 12,5 | -2,7 | 8,0 | 4,1 | -3,9 | 21,0 | 19,2 | -1,8 | 4,4 | 3,5 | -0,9 |
| Juli | 14,8 | 15,3 | 0,5 | 7,6 | 5,3 | -2,3 | 17,1 | 17,8 | 0,7 | 3,7 | 4,0 | 0,3 |
| Augustus | 15,9 | 7,9 | -8,0 | 6,6 | 2,4 | -4,2 | 18,0 | 14,2 | -3,8 | 3,9 | 2,8 | -1,1 |
| September | 17,4 | 13,0 | -4,4 | 7,7 | 4,7 | -3,0 | 24,3 | 20,4 | -3,9 | 4,5 | 3,8 | -0,7 |
| Oktober | 17,3 | 16,4 | -0,9 | 8,3 | 4,2 | -4,1 | 23,3 | 21,5 | -1,8 | 3,9 | 4,0 | 0,1 |
| November | 13,9 | 13,2 | -0,7 | 6,0 | 3,9 | -2,1 | 23,6 | 18,3 | -5,3 | 4,2 | 3,5 | -0,7 |
| December | 14,4 | 10,7 | -3,7 | 5,9 | 3,1 | -2,8 | 22,1 | 18,1 | -4,0 | 4,2 | 3,2 | -1,0 |
| 1992 Januari | 14,2 | 10,9 | -3,3 | 7,6 | 3,1 | -4,5 | 21,5 | 19,2 | -2,3 | 3,7 | 3,2 | -0,5 |
| Februari | 15,7 | 10,0 | -5,7 | 7,2 | 4,0 | -3,2 | 20,2 | 18,1 | -2,1 | 3,2 | 3,1 | -0,1 |
| Maart | 18,0 | 13,5 | -4,5 | 8,3 | 4,1 | -4,2 | 25,6 | 23,0 | -2,6 | 4,5 | 3,4 | -1,1 |
| April | 14,9 | 12,3 | -2,6 | 9,0 | 3,4 | -5,6 | 19,9 | 19,4 | -0,5 | 3,7 | 3,2 | -0,5 |
| Mei | 14,5 | 13,2 | -1,3 | 8,8 | 3,3 | -5,5 | 20,1 | 17,6 | -2,5 | 3,6 | 3,2 | -0,4 |
| Juni | 16,2 | 13,1 | -3,1 | 8,2 | 3,5 | -4,7 | 21,8 | 21,9 | 0,1 | 3,9 | 3,5 | -0,4 |
| Juli | 13,2 | 14,5 | 1,3 | 6,7 | 3,9 | -2,8 | 16,2 | 16,8 | 0,6 | 3,8 | 3,4 | -0,4 |
| Augustus | 12,1 | 8,9 | -3,2 | 6,8 | 2,0 | -4,8 | 18,9 | 14,0 | -4,9 | 3,6 | 2,3 | -1,3 |
| September | 14,7 | 15,2 | 0,5 | 7,9 | 4,0 | -3,9 | 23,0 | 21,8 | -1,2 | 3,5 | 3,9 | 0,4 |
| Oktober | 14,9 | 14,4 | -0,5 | 6,9 | 3,4 | -3,5 | 20,0 | 23,5 | 3,5 | 3,1 | 3,6 | 0,5 |
| November | 13,4 | 13,8 | 0,4 | 6,2 | 3,4 | -2,8 | 19,2 | 18,7 | -0,5 | 3,6 | 3,7 | 0,1 |
| December | 15,2 | 13,1 | -2,1 | 6,3 | 2,9 | -3,4 | 21,9 | 19,3 | -2,6 | 3,1 | 4,1 | 1,0 |

³ Finland, IJsland, Noorwegen, Oostenrijk, Zweden en Zwitserland.

⁴ Australië, Canada, Nieuw-Zeeland en Turkije.

VIII - 5. — GEOGRAFISCHE SPREIDING VAN DE BUITENLANDSE HANDEL VAN DE BLEU (vervolg 3)

Miljarden franken

| | OESO | | | Centraal-, Oost-Europa en GOS ⁵ | | | OPEC ⁶ | | | Andere | | |
|---------------|---------|---------|--------|--|---------|-------|-------------------|---------|-------|--------|---------|-------|
| | Invoer | Uitvoer | Saldo | Invoer | Uitvoer | Saldo | Invoer | Uitvoer | Saldo | Invoer | Uitvoer | Saldo |
| 1983 | 2.367,8 | 2.243,6 | -124,2 | 86,9 | 56,4 | -30,5 | 149,3 | 106,3 | -43,0 | 216,8 | 245,0 | 28,2 |
| 1984 | 2.664,7 | 2.528,5 | -136,2 | 126,1 | 56,5 | -69,6 | 133,6 | 110,6 | -23,0 | 271,4 | 296,5 | 25,1 |
| 1985 | 2.827,9 | 2.694,0 | -133,9 | 94,1 | 67,0 | -27,1 | 108,6 | 101,3 | -7,3 | 287,2 | 305,3 | 18,1 |
| 1986 | 2.683,7 | 2.674,7 | -9,0 | 65,1 | 48,1 | -17,0 | 82,1 | 71,5 | -10,6 | 234,4 | 276,1 | 41,7 |
| 1987 | 2.717,1 | 2.729,9 | 12,8 | 65,7 | 41,0 | -24,7 | 80,3 | 55,3 | -25,0 | 247,0 | 273,9 | 26,9 |
| 1988 | 2.959,6 | 2.971,6 | 12,0 | 65,8 | 43,7 | -22,1 | 85,6 | 55,7 | -29,9 | 282,6 | 311,4 | 28,8 |
| 1989 | 3.338,0 | 3.436,8 | 98,8 | 68,5 | 51,9 | -16,6 | 116,1 | 65,0 | -51,1 | 361,3 | 389,3 | 28,0 |
| 1990 | 3.500,8 | 3.467,4 | -33,4 | 74,9 | 43,7 | -31,2 | 110,0 | 71,0 | -39,0 | 325,8 | 362,4 | 36,6 |
| 1991 | 3.596,6 | 3.495,4 | -101,2 | 73,5 | 58,0 | -15,5 | 122,7 | 85,5 | -37,2 | 323,4 | 384,4 | 61,0 |
| 1992 | 3.517,1 | 3.441,8 | -75,3 | 71,2 | 61,6 | -9,6 | 106,6 | 85,2 | -21,5 | 328,4 | 381,4 | 53,0 |
| 1990 December | 269,4 | 248,6 | -20,8 | 4,8 | 4,4 | -0,4 | 11,6 | 5,9 | -5,7 | 22,8 | 30,0 | 7,2 |
| 1991 Januari | 322,4 | 326,8 | 4,4 | 9,0 | 4,5 | -4,5 | 14,1 | 6,3 | -7,8 | 28,7 | 28,1 | -0,6 |
| Februari | 288,0 | 281,4 | -6,6 | 5,7 | 4,2 | -1,5 | 10,5 | 5,2 | -5,3 | 22,8 | 29,2 | 6,4 |
| Maart | 318,9 | 312,3 | -6,6 | 5,7 | 5,2 | -0,5 | 8,4 | 5,9 | -2,5 | 25,7 | 33,4 | 7,7 |
| April | 306,8 | 311,7 | 4,9 | 6,5 | 5,8 | -0,7 | 10,6 | 6,7 | -3,9 | 28,5 | 28,2 | -0,3 |
| Mei | 297,8 | 293,0 | -4,8 | 6,3 | 5,3 | -1,0 | 11,7 | 7,9 | -3,8 | 29,4 | 33,5 | 4,1 |
| Juni | 304,5 | 299,4 | -5,1 | 5,2 | 4,8 | -0,4 | 9,3 | 7,8 | -1,5 | 28,2 | 32,0 | 3,8 |
| Juli | 288,4 | 284,6 | -3,8 | 5,8 | 5,3 | -0,5 | 10,9 | 7,3 | -3,6 | 27,6 | 34,6 | 7,0 |
| Augustus | 251,9 | 208,3 | -43,6 | 5,0 | 3,9 | -1,1 | 10,0 | 5,6 | -4,4 | 27,0 | 26,1 | -0,9 |
| September | 310,8 | 300,6 | -10,2 | 5,9 | 4,7 | -1,2 | 9,7 | 6,7 | -3,0 | 28,0 | 35,4 | 7,4 |
| Oktober | 329,1 | 332,0 | 2,9 | 5,8 | 5,1 | -0,7 | 8,8 | 9,6 | 0,8 | 27,7 | 37,5 | 9,8 |
| November | 293,8 | 286,1 | -7,7 | 6,8 | 4,6 | -2,2 | 8,4 | 7,9 | -0,5 | 25,9 | 32,7 | 6,8 |
| December | 284,1 | 259,3 | -24,8 | 5,9 | 4,6 | -1,3 | 10,3 | 8,7 | -1,6 | 23,9 | 33,9 | 10,0 |
| 1992 Januari | 304,3 | 299,2 | -5,1 | 5,5 | 4,3 | -1,2 | 9,1 | 7,4 | -1,7 | 27,8 | 27,4 | -0,4 |
| Februari | 304,1 | 284,0 | -20,1 | 5,7 | 4,4 | -1,3 | 6,8 | 6,8 | 0,0 | 27,7 | 29,8 | 2,1 |
| Maart | 348,5 | 324,1 | -24,4 | 6,9 | 5,5 | -1,4 | 9,5 | 7,9 | -1,6 | 31,5 | 32,0 | 0,5 |
| April | 316,4 | 300,9 | -15,5 | 6,2 | 5,4 | -0,8 | 6,7 | 8,0 | 1,3 | 26,9 | 34,5 | 7,6 |
| Mei | 278,2 | 286,1 | 7,9 | 4,8 | 4,9 | 0,1 | 8,0 | 4,8 | -3,2 | 26,8 | 29,4 | 2,6 |
| Juni | 307,3 | 316,2 | 8,9 | 6,0 | 5,9 | -0,1 | 10,4 | 6,7 | -3,7 | 31,3 | 35,1 | 3,8 |
| Juli | 262,9 | 271,1 | 8,2 | 6,1 | 5,4 | -0,7 | 10,4 | 7,0 | -3,4 | 27,9 | 34,2 | 6,3 |
| Augustus | 241,4 | 210,4 | -31,0 | 5,2 | 4,2 | -1,0 | 8,4 | 5,2 | -3,2 | 24,1 | 22,3 | -1,8 |
| September | 300,2 | 306,4 | 6,2 | 7,2 | 5,0 | -2,2 | 8,0 | 6,9 | -1,1 | 26,7 | 33,3 | 6,6 |
| Oktober | 295,1 | 314,5 | 19,4 | 4,8 | 5,6 | 0,8 | 7,8 | 8,3 | 0,5 | 25,3 | 29,3 | 4,0 |
| November | 272,8 | 273,4 | 0,6 | 5,4 | 5,1 | -0,3 | 10,5 | 7,1 | -3,4 | 24,4 | 32,9 | 8,5 |
| December | 285,8 | 255,6 | -30,2 | 7,4 | 5,8 | -1,6 | 11,1 | 8,9 | -2,2 | 28,0 | 41,3 | 13,3 |

⁵ Albanië, Bosnië-Herzegowina, Bulgarije, Estland, het Gemenebest der Onafhankelijke Staten, Georgië, Hongarije, Joegoslavië, Kroatië, Letland, Litouwen, Polen, Roemenië, Slowakije, Slovenië, Tsjechië.

⁶ Algerije, Ecuador, Gabon, Indonesië, Irak, Iran, Katar, Koeweit, Libië, Nigeria, Saoedi-Arabië, Venezuela en de Verenigde Arabische Emiraten.

Bibliografische referenties: - Tijdschrift van de NBB, augustus-september 1989 en september 1991.

- Statistieken over de Buitenlandse Handel (NIS).

- Statistieken over de Buitenlandse Handel: uitgebreide tabellen (NIS).

- Weekbericht (NIS).

- Buitenlandse handel, maandelijkse statistieken (Eurostat).

- Monthly Statistics of Foreign Trade (OESO).

- Foreign Trade by Commodities (OESO).

- Direction of Trade Statistics (IMF).

- International Trade Statistics Yearbook (VN).

IX. — BETALINGSBALANS VAN DE BELGISCH-LUXEBURGSE ECONOMISCHE UNIE

1. — ALGEMENE BETALINGSBALANS OP TRANSACTIEBASIS

Jaarcijfers — (miljarden franken)

| | 1991 | 1992 | 1993 | *1994 | | |
|--|----------------|----------------|----------------|----------------|----------------|----------------|
| | | | | Ontvangsten | Uitgaven | Saldo |
| Lopend verkeer | + 167,5 | + 211,9 | + 391,0 | 8.530,2 | 8.106,9 | + 423,4 |
| 1. <i>Goederen en diensten</i> | + 131,9 | + 205,4 | + 318,4 | 5.394,3 | 5.033,0 | + 361,3 |
| 1.1 <i>Goederen</i> | + 65,7 | + 113,5 | + 203,2 | 4.032,8 | 3.810,4 | + 222,4 |
| 1.11 <i>Uitvoer en invoer</i> | - 9,5 | + 43,4 | + 127,6 | 3.936,1 | 3.793,2 | + 142,9 |
| 1.12 <i>Loonwerk</i> | + 75,2 | + 70,1 | + 75,5 | 96,7 | 17,2 | + 79,5 |
| 1.2 <i>Diensten</i> | + 66,2 | + 91,9 | + 115,2 | 1.361,5 | 1.222,6 | + 138,9 |
| 1.21 <i>Vracht- en verzekeringskosten voor goederenvervoer en andere vervoerkosten</i> | + 36,9 | + 48,6 | + 53,7 | 355,3 | 285,4 | + 69,9 |
| 1.22 <i>Reisverkeer</i> | - 66,8 | - 82,4 | - 79,3 | 171,8 | 258,1 | - 86,3 |
| 1.23 <i>Financiële diensten</i> ¹ | + 38,7 | + 43,5 | + 70,7 | 315,5 | 250,5 | + 65,0 |
| 1.24 <i>Driehoekshandel (netto)</i> | + 25,6 | + 43,4 | + 27,3 | 29,2 | - | + 29,2 |
| 1.25 <i>Niet elders vermelde overheidstransacties</i> | + 45,7 | + 51,7 | + 56,1 | 78,7 | 24,0 | + 54,7 |
| 1.26 <i>Overige diensten</i> | - 13,9 | - 13,1 | - 13,4 | 411,0 | 404,6 | + 6,4 |
| 2. <i>Inkomens</i> | + 111,1 | + 93,9 | + 169,5 | 2.986,1 | 2.805,8 | + 180,2 |
| 2.1 <i>Arbeidsinkomens</i> | + 63,0 | + 65,2 | + 66,0 | 120,0 | 57,0 | + 63,0 |
| 2.2 <i>Inkomens uit beleggingen en investeringen</i> | + 48,1 | + 28,7 | + 103,5 | 2.866,0 | 2.748,8 | + 117,2 |
| 3. <i>Overdrachten</i> | - 75,5 | - 87,3 | - 96,9 | 149,9 | 268,0 | - 118,2 |
| 3.1 <i>Particuliere overdrachten</i> | - 15,0 | - 22,7 | - 26,6 | 76,9 | 111,1 | - 34,2 |
| 3.2 <i>Overheidsoverdrachten</i> | - 60,6 | - 64,6 | - 70,2 | 73,0 | 157,0 | - 84,0 |
| Kapitaalverkeer ² | - 167,5 | - 211,9 | - 391,0 | - | - | - 423,4 |
| 4. <i>Kapitaalverkeer van de overheid</i> | + 63,9 | - 112,5 | + 361,5 | 2.629,5 | 2.803,8 | - 174,3 |
| 4.1 <i>Staat</i> | + 69,2 | - 108,9 | + 362,5 | 2.626,5 | 2.799,9 | - 173,3 |
| 4.11 <i>Verplichtingen</i> | + 83,6 | - 91,7 | + 390,4 | 2.366,4 | 2.530,2 | - 163,8 |
| 4.12 <i>Tegoeden</i> | - 14,4 | - 17,2 | - 27,8 | 260,2 | 269,7 | - 9,5 |
| 4.2 <i>Andere overheid</i> | - 5,3 | - 3,7 | - 1,1 | 2,9 | 3,9 | - 1,0 |
| 5. <i>Kapitaalverkeer van de ondernemingen</i> ³ en <i>particulieren</i> .. | + 419,5 | + 405,1 | + 165,4 | 1.376,3 | 1.635,9 | - 259,6 |
| 5.1 <i>Handelskredieten (nettocijfers)</i> | - 7,5 | - 9,1 | + 27,8 | - | 14,4 | - 14,4 |
| 5.2 <i>Overige</i> | + 427,0 | + 414,2 | + 137,6 | 1.376,3 | 1.621,5 | - 245,2 |
| 5.21 <i>Belgisch-Luxemburgse investeringen en beleggingen in het buitenland</i> | - 1.117,1 | - 2.372,8 | - 2.340,4 | 134,4 | 1.575,1 | - 1.440,7 |
| 5.211 <i>Effecten (nettocijfers)</i> | - 1.014,6 | - 2.003,9 | - 2.004,0 | - | 1.392,0 | - 1.392,0 |
| 5.212 <i>Directe investeringen</i> | - 211,0 | - 356,8 | - 132,7 | 124,8 | 127,1 | - 2,3 |
| 5.213 <i>Onroerende goederen</i> | - 3,6 | - 8,2 | - 10,6 | 9,7 | 17,4 | - 7,8 |
| 5.214 <i>Overige (nettocijfers)</i> | + 112,2 | - 3,9 | - 193,1 | - | 38,6 | - 38,6 |
| 5.22 <i>Buitenlandse investeringen en beleggingen in de BLEU</i> | + 1.544,1 | + 2.787,0 | + 2.478,0 | 1.241,9 | 46,4 | + 1.195,5 |
| 5.221 <i>Effecten (nettocijfers)</i> | + 921,3 | + 1.884,2 | + 1.726,9 | 605,8 | - | + 605,8 |
| 5.222 <i>Directe investeringen</i> | + 304,7 | + 352,2 | + 361,4 | 266,6 | 38,2 | + 228,5 |
| 5.223 <i>Onroerende goederen</i> | + 12,7 | + 11,0 | + 10,7 | 15,3 | 8,2 | + 7,1 |
| 5.224 <i>Overige (nettocijfers)</i> | + 305,4 | + 539,5 | + 378,9 | 354,2 | - | + 354,2 |
| 6. <i>Mutatie van het netto buitenlandse actief van de ingezeten kredietinstellingen</i> | - 608,8 | - 543,6 | - 970,6 | - | - | + 103,1 |
| 6.1 <i>Belgische en Luxemburgse franken</i> | - 185,3 | + 84,7 | - 167,0 | - | - | + 145,8 |
| 6.2 <i>Buitenlandse valuta's</i> | - 423,5 | - 628,3 | - 803,6 | - | - | - 42,7 |
| 7. <i>Vergissingen en weglatingen (netto)</i> ⁴ | - 24,6 | + 59,0 | - 21,8 | - | 83,1 | - 83,1 |
| 8. <i>Mutatie in de netto deviezenreserves van de NBB</i> ⁵ | - 17,5 | - 19,9 | + 74,5 | - | - | - 9,4 |
| <i>p.m. Mutatie van de bijzondere trekkingsrechten voortvloeiend uit toewijzingen</i> | - | - | - | - | - | - |

N.B. Voor de methodologie van de betalingsbalans van de Belgisch-Luxemburgse Economische Unie wordt verwezen naar de « Bibliografische referenties ».

¹ Inclusief de verzekeringen, andere dan voor goederenvervoer.

² Teken - : kapitaaluitvoer.

³ Met uitzondering van de ingezeten kredietinstellingen.

⁴ Inclusief de tegenpost van monetisatie of demonetisatie van goud.

⁵ Teken - : vermeerdering van de reserves.

IX - 2. — ALGEMENE BETALINGSBALANS OP TRANSACTIEBASIS

Saldi per kwartaal

(miljarden franken)

| | 1992 | 1993 | | | | * 1994 | | | |
|--|-------------------------|-------------------------|-------------------------|-------------------------|-------------------------|-------------------------|-------------------------|-------------------------|-------------------------|
| | 4 ^e kwartaal | 1 ^e kwartaal | 2 ^e kwartaal | 3 ^e kwartaal | 4 ^e kwartaal | 1 ^e kwartaal | 2 ^e kwartaal | 3 ^e kwartaal | 4 ^e kwartaal |
| Lopend verkeer | + 89,9 | + 86,0 | + 63,9 | + 109,8 | + 131,3 | + 89,7 | + 110,8 | + 106,1 | + 116,8 |
| 1. Goederen en diensten | + 89,9 | + 48,9 | + 82,6 | + 73,9 | + 113,0 | + 76,5 | + 108,8 | + 79,7 | + 96,3 |
| 1.1 Goederen | + 41,3 | + 20,2 | + 55,6 | + 56,1 | + 71,3 | + 30,0 | + 66,7 | + 65,6 | + 60,0 |
| 1.11 Uitvoer en invoer | + 23,0 | + 2,8 | + 33,0 | + 40,8 | + 51,1 | + 16,1 | + 40,9 | + 47,2 | + 38,6 |
| 1.12 Loonwerk | + 18,2 | + 17,4 | + 22,6 | + 15,3 | + 20,3 | + 13,9 | + 25,7 | + 18,4 | + 21,4 |
| 1.2 Diensten | + 48,6 | + 28,8 | + 26,9 | + 17,8 | + 41,7 | + 46,5 | + 42,2 | + 14,1 | + 36,2 |
| 1.21 Vracht- en verzekeringskosten voor goederenvervoer en andere vervoerkosten .. | + 13,8 | + 13,8 | + 13,1 | + 12,2 | + 14,7 | + 16,4 | + 18,1 | + 17,4 | + 18,0 |
| 1.22 Reisverkeer | - 11,7 | - 16,2 | - 17,6 | - 34,2 | - 11,3 | - 13,6 | - 24,0 | - 37,5 | - 11,1 |
| 1.23 Financiële diensten ¹ | + 15,2 | + 24,6 | + 15,5 | + 17,4 | + 13,2 | + 25,3 | + 17,0 | + 11,3 | + 11,4 |
| 1.24 Driehoekshandel | + 21,9 | - 3,3 | + 4,3 | + 6,4 | + 19,9 | + 6,0 | + 8,7 | + 6,9 | + 7,6 |
| 1.25 Niet elders vermelde overheidstransacties | + 14,3 | + 13,5 | + 13,5 | + 14,3 | + 14,8 | + 13,9 | + 13,5 | + 12,9 | + 14,4 |
| 1.26 Overige diensten | - 4,9 | - 3,6 | - 1,9 | + 1,8 | - 9,7 | - 1,5 | + 8,9 | + 3,2 | - 4,1 |
| 2. Inkomens | + 17,5 | + 59,8 | + 8,7 | + 59,8 | + 41,3 | + 48,8 | + 25,8 | + 57,9 | + 47,7 |
| 2.1 Arbeidsinkomens | + 16,3 | + 17,0 | + 14,9 | + 16,2 | + 17,8 | + 15,7 | + 15,9 | + 15,7 | + 15,7 |
| 2.2 Inkomens uit beleggingen en investeringen ... | + 1,2 | + 42,7 | - 6,3 | + 43,5 | + 23,5 | + 33,1 | + 9,9 | + 42,2 | + 32,0 |
| 3. Overdrachten | - 17,5 | - 22,7 | - 27,3 | - 23,9 | - 23,0 | - 35,7 | - 23,8 | - 31,5 | - 27,2 |
| 3.1 Particuliere overdrachten | - 4,6 | - 4,2 | - 9,0 | - 6,3 | - 7,2 | - 7,2 | - 4,1 | - 12,8 | - 10,1 |
| 3.2 Overheidsoverdrachten | - 12,9 | - 18,5 | - 18,4 | - 17,6 | - 15,8 | - 28,4 | - 19,6 | - 18,8 | - 17,1 |
| Kapitaalverkeer² | - 89,9 | - 86,0 | - 63,9 | - 109,8 | - 131,3 | - 89,7 | - 110,8 | - 106,1 | - 116,8 |
| 4. Kapitaalverkeer van de overheid | - 46,4 | - 34,3 | - 18,6 | + 195,0 | + 219,3 | - 17,1 | - 42,1 | + 13,4 | - 128,6 |
| 4.1 Staat | - 45,1 | - 34,5 | - 19,4 | + 195,2 | + 221,3 | - 17,9 | - 40,8 | + 13,3 | - 127,9 |
| 4.11 Verplichtingen | - 33,8 | - 29,1 | - 10,2 | + 193,8 | + 235,8 | - 16,2 | - 41,1 | + 15,1 | - 121,6 |
| 4.12 Tegoeden | - 11,3 | - 5,4 | - 9,2 | + 1,4 | - 14,6 | - 1,7 | + 0,2 | - 1,8 | - 6,3 |
| 4.2 Andere overheid | - 1,4 | + 0,3 | + 0,8 | - 0,2 | - 2,0 | + 0,7 | - 1,2 | + 0,2 | - 0,6 |
| 5. Kapitaalverkeer van de ondernemingen ³ en particulieren | + 79,7 | - 108,6 | + 42,4 | + 201,0 | + 30,6 | + 36,9 | - 119,4 | - 173,3 | - 3,7 |
| 5.1 Handelskredieten | + 21,0 | + 4,7 | - 6,1 | + 14,4 | + 14,8 | - 7,7 | - 26,7 | + 13,6 | + 6,4 |
| 5.2 Overige | + 58,7 | - 113,3 | + 48,5 | + 186,6 | + 15,8 | + 44,6 | - 92,7 | - 186,9 | - 10,1 |
| 5.21 Belgisch-Luxemburgse investeringen en beleggingen in het buitenland | - 1.067,0 | - 934,7 | - 597,6 | - 626,3 | - 181,7 | - 570,6 | - 232,6 | - 475,1 | - 162,4 |
| 5.211 Effecten | - 967,8 | - 768,8 | - 470,4 | - 602,2 | - 162,6 | - 617,3 | - 288,5 | - 380,3 | - 105,9 |
| 5.212 Directe investeringen | - 104,2 | - 71,7 | + 1,3 | - 3,7 | - 58,7 | - 2,7 | + 28,0 | + 13,0 | - 40,7 |
| 5.213 Onroerende goederen | - 1,7 | - 2,0 | - 4,8 | - 1,5 | - 2,3 | - 1,7 | - 3,3 | - 0,8 | - 2,0 |
| 5.214 Overige | + 6,7 | - 92,3 | - 123,8 | - 18,8 | + 41,8 | + 51,1 | + 31,2 | - 107,1 | - 13,8 |
| 5.22 Buitenlandse investeringen en beleggingen in de BLEU | + 1.125,7 | + 821,4 | + 646,2 | + 812,9 | + 197,5 | + 615,2 | + 139,9 | + 288,2 | + 152,3 |
| 5.221 Effecten | + 823,5 | + 672,3 | + 516,8 | + 496,0 | + 41,9 | + 512,6 | - 26,1 | + 122,1 | - 2,9 |
| 5.222 Directe investeringen | + 90,7 | + 93,4 | + 78,0 | + 98,4 | + 91,6 | + 46,3 | + 27,0 | + 75,0 | + 80,2 |
| 5.223 Onroerende goederen | + 2,6 | + 0,9 | + 2,5 | + 3,3 | + 4,0 | + 2,7 | + 0,8 | + 2,2 | + 1,3 |
| 5.224 Overige | + 208,9 | + 54,8 | + 48,9 | + 215,2 | + 60,0 | + 53,6 | + 138,1 | + 88,9 | + 73,6 |
| 6. Mutatie van het netto buitenlandse actief van de ingezeten kredietinstellingen | - 154,9 | + 25,5 | - 54,4 | - 549,3 | - 392,5 | - 42,0 | + 75,1 | + 81,6 | - 11,6 |
| 6.1 Belgische en Luxemburgse franken | + 31,0 | + 33,4 | - 25,6 | - 96,9 | - 78,0 | - 6,0 | + 35,3 | + 145,3 | - 28,8 |
| 6.2 Buitenlandse valuta's | - 185,8 | - 7,9 | - 28,8 | - 452,4 | - 314,5 | - 36,0 | + 39,7 | - 63,7 | + 17,3 |
| 7. Vergissingen en weglatingen ⁴ | + 20,2 | + 8,0 | - 12,6 | - 0,5 | - 16,8 | - 55,1 | - 13,8 | - 15,1 | + 0,8 |
| 8. Mutatie in de netto deviezenreserves van de NBB ⁵ p.m. Mutatie van de bijzondere trekkingsrechten voortvloeiend uit toewijzingen | - | - | - | - | - | - | - | - | - |

N.B. Voor de methodologie van de betalingsbalans van de Belgisch-Luxemburgse Economische Unie wordt verwezen naar de « Bibliografische referenties ».

¹ Inclusief de verzekeringen, andere dan voor goederenvervoer.

² Teken - : kapitaaluitvoer.

³ Met uitzondering van de ingezeten kredietinstellingen.

⁴ Inclusief de tegenpost van monetisatie of demonetisatie van goud.

⁵ Teken - : vermeerdering van de reserves.

IX - 3. — ALGEMENE BETALINGSBALANS OP TRANSACTIEBASIS

Ontvangsten en uitgaven per kwartaal

(miljarden franken)

| | * 1994 | | | | | |
|---|-------------------------|----------------|----------------|-------------------------|----------------|----------------|
| | 3 ^e kwartaal | | | 4 ^e kwartaal | | |
| | Ontvangsten | Uitgaven | Saldo | Ontvangsten | Uitgaven | Saldo |
| Lopend verkeer | 1.992,9 | 1.886,8 | + 106,1 | 2.223,6 | 2.106,8 | + 116,8 |
| 1. <i>Goederen en diensten</i> | 1.286,4 | 1.206,7 | + 79,7 | 1.436,5 | 1.340,2 | + 96,3 |
| 1.1 <i>Goederen</i> | 940,9 | 875,3 | + 65,6 | 1.083,9 | 1.023,9 | + 60,0 |
| 1.11 <i>Uitvoer en invoer</i> | 918,0 | 870,7 | + 47,2 | 1.058,2 | 1.019,5 | + 38,6 |
| 1.12 <i>Loonwerk</i> | 23,0 | 4,6 | + 18,4 | 25,8 | 4,4 | + 21,4 |
| 1.2 <i>Diensten</i> | 345,5 | 331,4 | + 14,1 | 352,5 | 316,3 | + 36,2 |
| 1.21 <i>Vracht- en verzekeringskosten voor goederenvervoer en andere vervoerkosten</i> .. | 85,5 | 68,2 | + 17,4 | 93,3 | 75,2 | + 18,0 |
| 1.22 <i>Reisverkeer</i> | 55,4 | 92,9 | - 37,5 | 44,1 | 55,2 | - 11,1 |
| 1.23 <i>Financiële diensten</i> ¹ | 77,3 | 66,0 | + 11,3 | 79,6 | 68,2 | + 11,4 |
| 1.24 <i>Driehoekshandel (netto)</i> | 6,9 | — | + 6,9 | 7,6 | — | + 7,6 |
| 1.25 <i>Niet elders vermelde overheidstransacties</i> | 18,9 | 6,0 | + 12,9 | 21,6 | 7,2 | + 14,4 |
| 1.26 <i>Overige diensten</i> | 101,4 | 98,2 | + 3,2 | 106,3 | 110,4 | - 4,1 |
| 2. <i>Inkomens</i> | 674,8 | 616,9 | + 57,9 | 742,1 | 694,4 | + 47,7 |
| 2.1 <i>Arbeidsinkomens</i> | 30,2 | 14,5 | + 15,7 | 30,9 | 15,2 | + 15,7 |
| 2.2 <i>Inkomens uit beleggingen en investeringen</i> ... | 644,6 | 602,4 | + 42,2 | 711,2 | 679,2 | + 32,0 |
| 3. <i>Overdrachten</i> | 31,7 | 63,2 | - 31,5 | 45,1 | 72,3 | - 27,2 |
| 3.1 <i>Particuliere overdrachten</i> | 13,8 | 26,6 | - 12,8 | 21,0 | 31,0 | - 10,1 |
| 3.2 <i>Overheidsoverdrachten</i> | 17,9 | 36,7 | - 18,8 | 24,1 | 41,2 | - 17,1 |
| Kapitaalverkeer ² | — | — | - 106,1 | — | — | - 116,8 |
| 4. <i>Kapitaalverkeer van de overheid</i> | 590,4 | 577,0 | + 13,4 | 264,6 | 393,1 | -128,6 |
| 4.1 <i>Staat</i> | 589,6 | 576,4 | + 13,3 | 264,1 | 392,0 | -127,9 |
| 4.11 <i>Verplichtingen</i> | 550,1 | 535,0 | + 15,1 | 245,1 | 366,7 | -121,6 |
| 4.12 <i>Tegoeden</i> | 39,5 | 41,3 | - 1,8 | 19,0 | 25,3 | - 6,3 |
| 4.2 <i>Andere overheid</i> | 0,8 | 0,6 | + 0,2 | 0,5 | 1,1 | - 0,6 |
| 5. <i>Kapitaalverkeer van de ondernemingen</i> ³ en <i>particulieren</i> | 367,3 | 540,7 | -173,3 | 231,6 | 235,4 | - 3,7 |
| 5.1 <i>Handelskredieten (nettocijfers)</i> | 13,6 | — | + 13,6 | 6,4 | — | + 6,4 |
| 5.2 <i>Overige</i> | 353,8 | 540,7 | -186,9 | 225,2 | 235,4 | - 10,1 |
| 5.21 <i>Belgisch-Luxemburgse investeringen en beleggingen in het buitenland</i> | 46,4 | 521,6 | -475,1 | 45,8 | 208,1 | -162,4 |
| 5.211 <i>Effecten (nettocijfers)</i> | — | 380,3 | -380,3 | — | 105,9 | -105,9 |
| 5.212 <i>Directe investeringen</i> | 42,4 | 29,3 | + 13,0 | 43,6 | 84,2 | - 40,7 |
| 5.213 <i>Onroerende goederen</i> | 4,1 | 4,9 | - 0,8 | 2,2 | 4,2 | - 2,0 |
| 5.214 <i>Overige (nettocijfers)</i> | — | 107,1 | -107,1 | — | 13,8 | - 13,8 |
| 5.22 <i>Buitenlandse investeringen en beleggingen in de BLEU</i> | 307,3 | 19,1 | +288,2 | 179,4 | 27,3 | +152,3 |
| 5.221 <i>Effecten (nettocijfers)</i> | 122,1 | — | +122,1 | — | 2,9 | - 2,9 |
| 5.222 <i>Directe investeringen</i> | 92,8 | 17,8 | + 75,0 | 101,2 | 21,1 | + 80,2 |
| 5.223 <i>Onroerende goederen</i> | 3,5 | 1,3 | + 2,2 | 4,6 | 3,3 | + 1,3 |
| 5.224 <i>Overige (nettocijfers)</i> | 88,9 | — | + 88,9 | 73,6 | — | + 73,6 |
| 6. <i>Mutatie van het netto buitenlandse actief van de ingezetene kredietinstellingen</i> | — | — | + 81,6 | — | — | - 11,6 |
| 6.1 <i>Belgische en Luxemburgse franken</i> | — | — | +145,3 | — | — | - 28,8 |
| 6.2 <i>Buitenlandse valuta's</i> | — | — | - 63,7 | — | — | + 17,3 |
| 7. <i>Vergissingen en weglatingen (netto)</i> ⁴ | — | 15,1 | - 15,1 | 0,8 | — | + 0,8 |
| 8. <i>Mutatie in de netto deviezenreserves van de NBB</i> ⁵ | — | — | - 12,7 | — | — | + 26,2 |
| <i>p.m. Mutatie van de bijzondere trekkingsrechten voortvloeiend uit toewijzingen</i> | — | — | — | — | — | — |

N.B. Voor de methodologie van de betalingsbalans van de Belgisch-Luxemburgse Economische Unie wordt verwezen naar de « Bibliografische referenties ».

¹ Inclusief de verzekeringen, andere dan voor goederenvervoer.

² Teken - : kapitaaluitvoer.

³ Met uitzondering van de ingezetene kredietinstellingen.

⁴ Inclusief de tegenpost van monetisatie of demonetisatie van goud.

⁵ Teken - : vermeerdering van de reserves.

IX - 4. — ALGEMENE BETALINGSBALANS OP KASBASIS

(saldi in miljarden franken)

| | 1993 | *1994 | 1993 | | | | *1994 | | | |
|---|----------------|----------------|-------------------------|-------------------------|-------------------------|-------------------------|-------------------------|-------------------------|-------------------------|-------------------------|
| | Jaar | | 1 ^e kwartaal | 2 ^e kwartaal | 3 ^e kwartaal | 4 ^e kwartaal | 1 ^e kwartaal | 2 ^e kwartaal | 3 ^e kwartaal | 4 ^e kwartaal |
| Lopend verkeer | + 418,8 | + 409,0 | + 90,7 | + 57,8 | + 124,2 | + 146,0 | + 82,0 | + 84,1 | + 119,7 | + 123,2 |
| 1. Goederen en diensten | + 346,2 | + 346,9 | + 53,6 | + 76,4 | + 88,3 | + 127,8 | + 68,8 | + 82,1 | + 93,3 | + 102,7 |
| 1.1 Goederen | + 205,1 | + 204,4 | + 10,2 | + 43,8 | + 67,6 | + 83,5 | + 20,9 | + 40,2 | + 76,9 | + 66,3 |
| 1.11 Uitvoer en invoer | + 129,2 | + 123,6 | - 7,7 | + 22,3 | + 51,1 | + 63,5 | + 6,1 | + 15,7 | + 58,0 | + 43,7 |
| 1.12 Loonwerk | + 75,8 | + 80,8 | + 17,9 | + 21,4 | + 16,5 | + 20,0 | + 14,8 | + 24,4 | + 18,9 | + 22,6 |
| 1.2 Diensten | + 141,1 | + 142,5 | + 43,4 | + 32,7 | + 20,7 | + 44,3 | + 47,9 | + 42,0 | + 16,4 | + 36,3 |
| 1.21 Vracht- en verzekeringskosten voor goederenvervoer en andere vervoerkosten | + 53,7 | + 69,9 | + 13,8 | + 13,1 | + 12,2 | + 14,7 | + 16,4 | + 18,1 | + 17,4 | + 18,0 |
| 1.22 Reisverkeer | - 79,3 | - 86,3 | - 16,2 | - 17,6 | - 34,2 | - 11,3 | - 13,6 | - 24,0 | - 37,5 | - 11,1 |
| 1.23 Financiële diensten ¹ | + 70,7 | + 65,0 | + 24,6 | + 15,5 | + 17,4 | + 13,2 | + 25,3 | + 17,0 | + 11,3 | + 11,4 |
| 1.24 Driehoekshandel | + 53,2 | + 32,8 | + 11,3 | + 10,1 | + 9,3 | + 22,6 | + 7,4 | + 8,5 | + 9,2 | + 7,7 |
| 1.25 Niet elders vermelde overheidstransacties | + 56,1 | + 54,7 | + 13,5 | + 13,5 | + 14,3 | + 14,8 | + 13,9 | + 13,5 | + 12,9 | + 14,4 |
| 1.26 Overige diensten | - 13,4 | + 6,4 | - 3,6 | - 1,9 | + 1,8 | - 9,7 | - 1,5 | + 8,9 | + 3,2 | - 4,1 |
| 2. Inkomens | + 169,5 | + 180,2 | + 59,8 | + 8,7 | + 59,8 | + 41,3 | + 48,8 | + 25,8 | + 57,9 | + 47,7 |
| 2.1 Arbeidsinkomens | + 66,0 | + 63,0 | + 17,0 | + 14,9 | + 16,2 | + 17,8 | + 15,7 | + 15,9 | + 15,7 | + 15,7 |
| 2.2 Inkomens uit beleggingen en investeringen | + 103,5 | + 117,2 | + 42,7 | - 6,3 | + 43,5 | + 23,5 | + 33,1 | + 9,9 | + 42,2 | + 32,0 |
| 3. Overdrachten | - 96,9 | - 118,2 | - 22,7 | - 27,3 | - 23,9 | - 23,0 | - 35,7 | - 23,8 | - 31,5 | - 27,2 |
| 3.1 Particuliere overdrachten | - 26,6 | - 34,2 | - 4,2 | - 9,0 | - 6,3 | - 7,2 | - 7,2 | - 4,1 | - 12,8 | - 10,1 |
| 3.2 Overheidsoverdrachten | - 70,2 | - 84,0 | - 18,5 | - 18,4 | - 17,6 | - 15,8 | - 28,4 | - 19,6 | - 18,8 | - 17,1 |
| Kapitaalverkeer² | - 418,8 | - 409,0 | - 90,7 | - 57,8 | - 124,2 | - 146,0 | - 82,0 | - 84,1 | - 119,7 | - 123,2 |
| 4. Kapitaalverkeer van de overheid | + 361,5 | - 174,3 | - 34,3 | - 18,6 | + 195,0 | + 219,3 | - 17,1 | - 42,1 | + 13,4 | - 128,6 |
| 4.1 Staat | + 362,5 | - 173,3 | - 34,5 | - 19,4 | + 195,2 | + 221,3 | - 17,9 | - 40,8 | + 13,3 | - 127,9 |
| 4.11 Verplichtingen | + 390,4 | - 163,8 | - 29,1 | - 10,2 | + 193,8 | + 235,8 | - 16,2 | - 41,1 | + 15,1 | - 121,6 |
| 4.12 Tegoeden | - 27,8 | - 9,5 | - 5,4 | - 9,2 | + 1,4 | - 14,6 | - 1,7 | + 0,2 | - 1,8 | - 6,3 |
| 4.2 Andere overheid | - 1,1 | - 1,0 | + 0,3 | + 0,8 | - 0,2 | - 2,0 | + 0,7 | - 1,2 | + 0,2 | - 0,6 |
| 5. Kapitaalverkeer van de ondernemingen ³ en particulieren | + 137,6 | - 245,2 | - 113,3 | + 48,5 | + 186,6 | + 15,8 | + 44,6 | - 92,7 | - 186,9 | - 10,1 |
| 5.1 Handelskredieten | - | - | - | - | - | - | - | - | - | - |
| 5.2 Overige | + 137,6 | - 245,2 | - 113,3 | + 48,5 | + 186,6 | + 15,8 | + 44,6 | - 92,7 | - 186,9 | - 10,1 |
| 5.21 Belgisch-Luxemburgse investeringen en beleggingen in het buitenland | -2.340,4 | -1.440,7 | - 934,7 | - 597,6 | - 626,3 | - 181,7 | - 570,6 | - 232,6 | - 475,1 | - 162,4 |
| 5.211 Effecten | -2.004,0 | -1.392,0 | - 768,8 | - 470,4 | - 602,2 | - 162,6 | - 617,3 | - 288,5 | - 380,3 | - 105,9 |
| 5.212 Directe investeringen | - 132,7 | - 2,3 | - 71,7 | + 1,3 | - 3,7 | - 58,7 | - 2,7 | + 28,0 | + 13,0 | - 40,7 |
| 5.213 Onroerende goederen | - 10,6 | - 7,8 | - 2,0 | - 4,8 | - 1,5 | - 2,3 | - 1,7 | - 3,3 | - 0,8 | - 2,0 |
| 5.214 Overige | - 193,1 | - 38,6 | - 92,3 | - 123,8 | - 18,8 | + 41,8 | + 51,1 | + 31,2 | - 107,1 | - 13,8 |
| 5.22 Buitenlandse investeringen en beleggingen in de BLEU | +2.478,0 | +1.195,5 | + 821,4 | + 646,2 | + 812,9 | + 197,5 | + 615,2 | + 139,9 | + 288,2 | + 152,3 |
| 5.221 Effecten | +1.726,9 | + 605,8 | + 672,3 | + 516,8 | + 496,0 | + 41,9 | + 512,6 | - 26,1 | + 122,1 | - 2,9 |
| 5.222 Directe investeringen | + 361,4 | + 228,5 | + 93,4 | + 78,0 | + 98,4 | + 91,6 | + 46,3 | + 27,0 | + 75,0 | + 80,2 |
| 5.223 Onroerende goederen | + 10,7 | + 7,1 | + 0,9 | + 2,5 | + 3,3 | + 4,0 | + 2,7 | + 0,8 | + 2,2 | + 1,3 |
| 5.224 Overige | + 378,9 | + 354,2 | + 54,8 | + 48,9 | + 215,2 | + 60,0 | + 53,6 | + 138,1 | + 88,9 | + 73,6 |
| 6. Mutatie van het netto buitenlandse actief van de ingezeten kredietinstellingen | - 970,6 | + 103,1 | + 25,5 | - 54,4 | - 549,3 | - 392,5 | - 42,0 | + 75,1 | + 81,6 | - 11,6 |
| 6.1 Belgische en Luxemburgse franken | - 167,0 | + 145,8 | + 33,4 | - 25,6 | - 96,9 | - 78,0 | - 6,0 | + 35,3 | + 145,3 | - 28,8 |
| 6.2 Buitenlandse valuta's | - 803,6 | - 42,7 | - 7,9 | - 28,8 | - 452,4 | - 314,5 | - 36,0 | + 39,7 | - 63,7 | + 17,3 |
| 7. Vergissingen en weglatingen ⁴ | - 21,8 | - 83,1 | + 8,0 | - 12,6 | - 0,5 | - 16,8 | - 55,1 | - 13,8 | - 15,1 | + 0,8 |
| 8. Mutatie in de netto deviezenreserves van de NBB ⁵ | + 74,5 | - 9,4 | + 23,3 | - 20,8 | + 43,9 | + 28,1 | - 12,4 | - 10,5 | - 12,7 | + 26,2 |
| p.m. Mutatie van de bijzondere trekkingsrechten voortvloeiend uit toewijzingen | - | - | - | - | - | - | - | - | - | - |

N.B. Voor de methodologie van de betalingsbalans van de Belgisch-Luxemburgse Economische Unie wordt verwezen naar de « Bibliografische referenties ».

¹ Inclusief de verzekeringen, andere dan voor goederenvervoer.

² Teken - : kapitaaluitvoer.

³ Met uitzondering van de ingezeten kredietinstellingen.

⁴ Inclusief de tegenpost van monetisatie of demonetisatie van goud.

⁵ Teken - : vermeerdering van de reserves.

IX - 5. — VERRICHTINGEN MET HET BUITENLAND, VERRICHTINGEN IN BUITENLANDSE VALUTA'S VAN DE INGEZETENEN MET DE BELGISCHE EN LUXEBURGSE KREDIETINSTELLINGEN EN DEVIEZENVERRICHTINGEN OP TERMIJN

(miljarden franken)

Bron : NBB.

| | 1991 | 1992 | 1993 | * 1994 | 1993 | | * 1994 | | | |
|--|--------|--------|--------|--------|-------------------------|-------------------------|-------------------------|-------------------------|-------------------------|-------------------------|
| | Jaar | | | | 3 ^e kwartaal | 4 ^e kwartaal | 1 ^e kwartaal | 2 ^e kwartaal | 3 ^e kwartaal | 4 ^e kwartaal |
| 1. Lopend verkeer | +167,5 | +211,9 | +391,0 | +423,4 | +109,8 | +131,3 | + 89,7 | +110,8 | +106,1 | +116,8 |
| 1bis. Lopend verkeer op kasbasis | +159,9 | +202,8 | +418,8 | +409,0 | +124,2 | +146,0 | + 82,0 | + 84,1 | +119,7 | +123,2 |
| 2. Kapitaalverkeer ¹ | -167,5 | -211,9 | -391,0 | -423,4 | -109,8 | -131,3 | - 89,7 | -110,8 | -106,1 | -116,8 |
| 2.1 Directe investeringen en aanverwant kapitaalverkeer | + 73,3 | + 73,5 | +229,4 | +269,6 | +107,9 | + 41,0 | + 45,9 | + 65,4 | + 98,9 | + 59,4 |
| 2.11 Tegoeden van ingezetenen | -212,4 | -345,0 | -155,1 | + 33,9 | - 0,4 | - 69,2 | + 4,7 | + 48,4 | + 16,6 | - 35,7 |
| 2.12 Tegoeden van niet-ingezetenen | +285,7 | +418,5 | +384,4 | +235,7 | +108,3 | +110,2 | + 41,3 | + 17,0 | + 82,3 | + 95,1 |
| 2.2 Portefeuillebeleggingen | +118,8 | + 34,1 | - 10,3 | -490,1 | - 4,7 | + 6,2 | - 68,3 | -176,0 | -219,5 | - 26,2 |
| 2.21 Tegoeden van ingezetenen | -103,3 | - 57,0 | -220,4 | -356,3 | -102,3 | - 98,7 | -128,9 | - 68,5 | - 99,6 | - 59,2 |
| 2.211 Aandelen | - 6,0 | + 2,8 | - 35,3 | -112,3 | - 11,8 | - 36,7 | - 55,3 | - 43,6 | - 29,5 | + 16,1 |
| 2.212 Vastrentende effecten | - 97,2 | - 59,8 | -185,1 | -243,9 | - 90,5 | - 62,0 | - 73,7 | - 24,9 | - 70,1 | - 75,3 |
| 2.22 Tegoeden van niet-ingezetenen | +222,1 | + 91,1 | +210,1 | -133,8 | + 97,6 | +104,9 | + 60,6 | -107,5 | -119,9 | + 33,0 |
| 2.221 Aandelen | + 19,0 | + 14,8 | + 72,8 | + 27,0 | +15,8 | + 34,2 | + 13,4 | - 0,3 | + 6,6 | + 7,3 |
| 2.222 Vastrentende effecten | +203,1 | + 76,3 | +137,3 | -160,8 | + 81,8 | + 70,7 | + 47,2 | -107,2 | -126,5 | + 25,7 |
| 2.3 Overig kapitaalverkeer | -313,8 | -228,2 | -802,7 | + 32,8 | -375,8 | -141,1 | + 0,2 | + 79,0 | +121,5 | -168,0 |
| 2.31 Handelskredieten | - 7,5 | - 9,1 | + 27,8 | - 14,4 | + 14,4 | + 14,8 | - 7,7 | - 26,7 | + 13,6 | + 6,4 |
| 2.32 Nettotegoeden van ingezetenen en particulieren | +131,8 | -108,8 | -643,9 | -402,0 | - 41,1 | -370,4 | -203,1 | - 59,4 | -127,1 | - 12,5 |
| 2.321 In franken in het buitenland ... | + 23,9 | - 94,9 | - 57,5 | - 3,4 | - 10,1 | - 6,9 | - 35,4 | + 19,6 | + 11,7 | + 0,7 |
| 2.322 In vreemde valuta's | +107,8 | - 13,9 | -586,4 | -398,6 | - 30,9 | -363,5 | -167,7 | - 79,0 | -138,7 | - 13,2 |
| 2.3221 A contant | +104,5 | + 24,0 | -325,1 | -267,5 | - 48,7 | - 88,8 | - 52,2 | - 68,3 | -139,0 | - 8,0 |
| 2.3222 Op termijn | + 3,3 | - 37,9 | -261,3 | -131,1 | + 17,8 | -274,7 | -115,5 | - 10,7 | + 0,3 | - 5,2 |
| 2.33 Nettotegoeden in franken van niet-ingezetenen bij ingezetenen kredietinstellingen | -343,6 | + 91,2 | -552,8 | +698,3 | -533,7 | + 7,0 | +292,3 | +186,5 | +242,9 | - 23,4 |
| 2.331 A contant | -185,3 | + 84,7 | -167,0 | +145,8 | - 96,9 | - 78,0 | - 6,0 | + 35,3 | +145,3 | - 28,8 |
| 2.332 Op termijn | -158,3 | + 6,5 | -385,8 | +552,5 | -436,8 | + 85,0 | +298,3 | +151,2 | + 97,6 | + 5,4 |
| 2.34 Kapitaalverkeer in vreemde valuta's van ingezetenen kredietinstellingen ² | - 77,4 | - 83,4 | - 54,3 | - 91,2 | - 23,3 | - 27,9 | - 71,6 | + 11,5 | - 15,0 | - 16,0 |
| 2.341 A contant | -237,3 | -249,6 | -561,5 | +187,1 | -323,0 | -266,2 | +111,2 | + 97,2 | + 3,6 | - 24,8 |
| 2.342 Op termijn | +159,9 | +166,2 | +507,2 | -278,3 | +299,7 | +238,3 | -182,8 | - 85,7 | - 18,6 | + 8,8 |
| 2.35 Kapitaalverkeer van de overheid | - 17,1 | -118,2 | +420,5 | -157,9 | +207,8 | +235,4 | - 9,7 | - 32,9 | + 7,1 | -122,4 |
| 2.351 In franken | - 10,8 | - 15,1 | - 25,2 | - 9,0 | + 4,2 | - 9,8 | - 9,4 | + 4,2 | + 9,6 | - 13,4 |
| 2.352 In vreemde valuta's | - 6,3 | -103,1 | +445,7 | -148,9 | +203,6 | +245,2 | - 0,3 | - 37,1 | - 2,5 | -109,0 |
| 2.4 Vergissingen en weglatingen ³ | - 23,2 | + 63,6 | - 21,8 | - 83,1 | - 0,5 | - 16,8 | - 55,1 | - 13,8 | - 15,1 | + 0,8 |
| 2.5 Mutatie van de netto goud- en deviezenreserves, à contant en op termijn, van de NBB ⁴ | - 22,5 | -154,8 | +214,4 | -152,5 | +163,3 | - 20,5 | - 12,4 | - 65,3 | - 92,0 | + 17,2 |

¹ Teken - : kapitaaluitvoer.

² Beweging van de buitenlandse positie in deviezen van de financiële instellingen, d.w.z. het verschil tussen hun tegoeden en hun verplichtingen in deviezen, met uitzondering van deze die verband houden met hun deelnemingen en hun eigen middelen.

³ Inclusief de tegenpost van de monetisatie/demonetisatie van goud.

⁴ Teken - : vermeerdering van de reserves.

Bibliografische referenties : Eurostat, 1984 : De methodologie van de betalingsbalans van de Belgisch-Luxemburgse Economische Unie. *Tijdschrift van de Nationale Bank van België*, LXIIIe jaargang, deel II, nr 4, oktober 1988 : Wijzigingen aan tabel IX - 5 « Verrichtingen met het buitenland, verrichtingen in buitenlandse valuta's van de ingezetenen met de Belgische en Luxemburgse banken en termijnvalutatransacties » van het gedeelte « Statistieken » van het *Tijdschrift* en LXIVe jaargang, deel II, nrs. 2-3, augustus-september 1989 : « Wijzigingen in het boeken van de uitvoer op kasbasis en in het behandelen van handelspapier » in het gedeelte « Statistieken » van het *Tijdschrift*.

IX - 6. — VOOR DE BETALING VAN IN- EN UITVOER GEBRUIKTE VALUTA'S¹

(procenten van het totaal)

| | Valuta's van de EEG-landen | | | | | | | | Dollar van de Verenigde Staten | Overige |
|-----------------------------|----------------------------------|-------------|--------------|--------------------|---------------|-----------------|---------|-------------|--------------------------------|---------|
| | Belgische en Luxemburgse franken | Duitse mark | Franse frank | Nederlandse gulden | Pond sterling | Italiaanse lire | Overige | Totaal | | |
| Invoerbetalingen | | | | | | | | | | |
| 1985 | 28,2 | 18,5 | 10,5 | 8,7 | 3,5 | 2,0 | 0,3 | 71,7 | 23,4 | 4,9 |
| 1986 | 29,2 | 21,4 | 11,2 | 9,5 | 3,3 | 2,5 | 0,5 | 77,6 | 16,6 | 5,8 |
| 1987 | 28,5 | 22,4 | 11,3 | 9,2 | 3,1 | 2,7 | 1,0 | 78,2 | 16,7 | 5,1 |
| 1988 | 28,5 | 22,4 | 11,2 | 9,1 | 3,3 | 2,7 | 1,1 | 78,3 | 16,6 | 5,1 |
| 1989 | 28,2 | 22,3 | 10,9 | 8,8 | 3,5 | 2,6 | 1,2 | 77,5 | 17,9 | 4,6 |
| 1990 | 28,2 | 22,1 | 11,4 | 9,2 | 3,4 | 2,8 | 1,3 | 78,4 | 16,6 | 5,0 |
| 1991 | 27,4 | 22,5 | 11,2 | 8,9 | 2,9 | 2,9 | 1,3 | 77,1 | 17,9 | 5,0 |
| 1992 | 27,4 | 23,6 | 11,7 | 9,0 | 2,8 | 2,9 | 1,5 | 78,9 | 16,4 | 4,7 |
| 1993 | 27,9 | 22,0 | 11,9 | 8,8 | 3,1 | 2,6 | 1,6 | 77,9 | 17,2 | 4,9 |
| 1994 | 28,7 | 21,1 | 10,8 | 8,4 | 3,3 | 2,8 | 1,9 | 77,0 | 18,5 | 4,5 |
| 1991 eerste 9 maanden | 27,6 | 22,4 | 11,2 | 8,8 | 2,9 | 2,9 | 1,3 | 77,1 | 17,9 | 5,0 |
| 1992 eerste 3 maanden | 27,6 | 23,4 | 11,4 | 8,9 | 2,9 | 2,8 | 1,3 | 78,3 | 16,7 | 5,0 |
| eerste 6 maanden | 27,5 | 23,6 | 11,7 | 8,9 | 2,9 | 2,9 | 1,5 | 79,0 | 16,3 | 4,7 |
| eerste 9 maanden | 27,5 | 23,6 | 11,8 | 8,9 | 2,9 | 2,9 | 1,5 | 79,1 | 16,3 | 4,6 |
| 1993 eerste 3 maanden | 28,1 | 21,9 | 12,0 | 8,8 | 3,1 | 2,3 | 1,5 | 77,7 | 16,9 | 5,4 |
| eerste 6 maanden | 28,1 | 22,2 | 11,9 | 8,7 | 3,1 | 2,5 | 1,5 | 78,0 | 16,8 | 5,2 |
| eerste 9 maanden | 28,0 | 22,0 | 12,2 | 8,7 | 3,0 | 2,6 | 1,6 | 78,1 | 16,9 | 5,0 |
| 1994 eerste 3 maanden | 28,8 | 21,4 | 11,0 | 8,4 | 3,1 | 2,7 | 1,8 | 77,2 | 18,1 | 4,7 |
| eerste 6 maanden | 28,7 | 21,2 | 10,8 | 8,4 | 3,2 | 2,8 | 1,8 | 76,9 | 18,6 | 4,5 |
| eerste 9 maanden | 28,7 | 21,2 | 10,8 | 8,4 | 3,1 | 2,8 | 1,9 | 76,9 | 18,6 | 4,5 |
| Uitvoerontvangsten | | | | | | | | | | |
| 1985 | 35,0 | 18,0 | 14,4 | 7,6 | 4,4 | 2,6 | 0,7 | 82,7 | 13,9 | 3,4 |
| 1986 | 36,0 | 19,2 | 15,4 | 7,9 | 4,0 | 2,8 | 1,0 | 86,3 | 10,0 | 3,7 |
| 1987 | 35,4 | 18,0 | 15,4 | 8,4 | 4,4 | 2,9 | 1,1 | 85,6 | 11,0 | 3,4 |
| 1988 | 34,6 | 18,2 | 15,3 | 8,4 | 5,1 | 2,9 | 1,3 | 85,8 | 10,8 | 3,4 |
| 1989 | 34,5 | 18,0 | 15,9 | 7,8 | 4,9 | 2,8 | 1,5 | 85,4 | 11,4 | 3,2 |
| 1990 | 32,9 | 19,3 | 15,7 | 8,0 | 4,6 | 2,9 | 1,9 | 85,3 | 10,7 | 4,0 |
| 1991 | 31,6 | 20,7 | 14,4 | 8,1 | 4,2 | 2,4 | 2,1 | 83,5 | 13,1 | 3,4 |
| 1992 | 31,8 | 20,0 | 14,7 | 8,5 | 4,1 | 2,6 | 2,3 | 84,0 | 12,8 | 3,2 |
| 1993 | 30,3 | 18,9 | 14,4 | 7,7 | 4,4 | 2,4 | 2,6 | 80,7 | 15,9 | 3,4 |
| 1994 | 29,8 | 19,5 | 14,1 | 7,2 | 4,6 | 2,4 | 2,7 | 80,3 | 16,6 | 3,1 |
| 1991 eerste 9 maanden | 31,6 | 20,5 | 14,6 | 8,1 | 4,2 | 2,5 | 2,0 | 83,5 | 13,0 | 3,5 |
| 1992 eerste 3 maanden | 31,8 | 20,1 | 14,5 | 8,2 | 4,3 | 2,5 | 2,2 | 83,6 | 13,2 | 3,2 |
| eerste 6 maanden | 31,7 | 20,3 | 14,6 | 8,3 | 4,2 | 2,6 | 2,2 | 83,9 | 12,9 | 3,2 |
| eerste 9 maanden | 31,7 | 20,2 | 14,9 | 8,2 | 4,3 | 2,6 | 2,3 | 84,2 | 12,6 | 3,2 |
| 1993 eerste 3 maanden | 30,7 | 19,0 | 15,0 | 8,1 | 4,3 | 2,9 | 2,5 | 82,5 | 14,2 | 3,3 |
| eerste 6 maanden | 30,7 | 18,8 | 14,9 | 7,9 | 4,3 | 2,6 | 2,7 | 81,9 | 14,7 | 3,4 |
| eerste 9 maanden | 30,5 | 18,7 | 14,8 | 7,8 | 4,4 | 2,5 | 2,6 | 81,3 | 15,3 | 3,4 |
| 1994 eerste 3 maanden | 30,1 | 19,1 | 13,9 | 7,2 | 4,7 | 2,5 | 2,8 | 80,3 | 16,6 | 3,1 |
| eerste 6 maanden | 29,9 | 19,3 | 14,0 | 7,4 | 4,5 | 2,5 | 2,8 | 80,4 | 16,4 | 3,2 |
| eerste 9 maanden | 29,8 | 19,3 | 14,2 | 7,3 | 4,5 | 2,5 | 2,8 | 80,4 | 16,4 | 3,2 |

¹ Exclusief de verrichtingen van een gering bedrag, de arbitrageverrichtingen en de diamanttransacties.

Bibliografische referenties: *Belgische Economische Statistieken 1970-1980. Tijdschrift van de Nationale Bank van België*; XLVIII^e jaargang, deel I, n^o 1, januari 1973: « Een nieuwe statistiek: verrichtingen met het buitenland, verrichtingen in buitenlandse valuta's van de ingezetenen met de Belgische en Luxemburgse geldscheppende instellingen en termijnvalutatransacties »; LIII^e jaargang, deel I, n^o 6, juni 1978: « Methodologie van de betalingsbalans van de Belgisch-Luxemburgse Economische Unie »;

LIV^e jaargang, deel I, n^o 1, januari 1979: « Hervorming van de gegevens gepubliceerd onder hoofdstuk IX »; LVIII^e jaargang, deel I, n^o 3, maart 1983: « Wijzigingen in hoofdstuk IX »; LXIV^e jaargang, deel II, n^o 2-3, augustus-september 1989: « Wijzigingen in het boek van de uitvoer op kasbasis en in het behandelen van handelspapier »; LXVI^e jaargang, nr. 10, oktober 1991: « De betalingsbalans op transactiebasis van de Belgisch-Luxemburgse Economische Unie in 1989 en 1990 »; *Jaarverslagen van de NBB. Methodologie van de betalingsbalans van de Belgisch-Luxemburgse Economische Unie*, Eurostat, 1984.

X. — VALUTAMARKT

1. — INDICATIEVE VALUTAKOERSEN¹

| Daggemiddelden | 1 Duitse mark | 1 Franse frank | 1 pond sterling | 100 Italiaanse lire | 1 Nederlandse gulden | 100 peseta | 1 Deense kroon | 100 escudo | 1 Iers punt | 100 Griekse drachme |
|------------------------------------|---------------|----------------|-----------------|---------------------|----------------------|------------|----------------|------------|-------------|---------------------|
| 1987 | 20,78 | 6,21 | 61,11 | 2,88 | 18,44 | 30,28 | 5,46 | 26,49 | 55,50 | — |
| 1988 | 20,94 | 6,17 | 65,37 | 2,83 | 18,60 | 31,57 | 5,46 | 25,52 | 55,99 | 25,94 |
| 1989 | 20,96 | 6,18 | 64,55 | 2,87 | 18,58 | 33,27 | 5,39 | 25,02 | 55,85 | 24,29 |
| 1990 | 20,68 | 6,14 | 59,47 | 2,79 | 18,35 | 32,79 | 5,40 | 23,44 | 55,26 | 21,11 |
| 1991 | 20,59 | 6,06 | 60,23 | 2,75 | 18,27 | 32,87 | 5,34 | 23,64 | 54,99 | 18,76 |
| 1992 | 20,59 | 6,07 | 56,64 | 2,62 | 18,28 | 31,46 | 5,33 | 23,81 | 54,67 | 16,87 |
| 1993 | 20,90 | 6,10 | 51,90 | 2,20 | 18,60 | 27,22 | 5,33 | 21,53 | 50,62 | 15,07 |
| 1994 | 20,61 | 6,02 | 51,15 | 2,07 | 18,37 | 24,96 | 5,26 | 20,14 | 49,98 | 13,78 |
| 1993 2 ^e kwartaal | 20,56 | 6,10 | 51,08 | 2,21 | 18,32 | 27,48 | 5,36 | 21,85 | 50,15 | 15,12 |
| 3 ^e kwartaal | 21,11 | 6,09 | 53,24 | 2,23 | 18,78 | 26,30 | 5,26 | 20,95 | 49,99 | 15,07 |
| 4 ^e kwartaal | 21,30 | 6,14 | 53,48 | 2,17 | 18,98 | 26,25 | 5,35 | 20,77 | 50,87 | 14,80 |
| 1994 1 ^e kwartaal | 20,67 | 6,08 | 52,97 | 2,11 | 18,43 | 25,25 | 5,30 | 20,33 | 50,87 | 14,29 |
| 2 ^e kwartaal | 20,59 | 6,02 | 51,42 | 2,13 | 18,35 | 25,08 | 5,25 | 19,98 | 50,19 | 13,86 |
| 3 ^e kwartaal | 20,60 | 6,01 | 49,88 | 2,05 | 18,36 | 24,87 | 5,23 | 20,15 | 49,27 | 13,59 |
| 4 ^e kwartaal | 20,57 | 5,99 | 50,31 | 2,00 | 18,36 | 24,63 | 5,25 | 20,11 | 49,61 | 13,36 |
| 1995 1 ^e kwartaal | 20,61 | 5,90 | 48,21 | 1,86 | 18,34 | 23,34 | 5,20 | 19,82 | 47,93 | 13,00 |
| 2 ^e kwartaal | 20,56 | 5,84 | 45,87 | 1,73 | 18,37 | 23,36 | 5,25 | 19,50 | 46,73 | 12,68 |
| 1994 Augustus | 20,60 | 6,01 | 49,72 | 2,04 | 18,35 | 24,83 | 5,21 | 20,18 | 49,11 | 13,61 |
| September | 20,58 | 6,02 | 49,91 | 2,04 | 18,36 | 24,80 | 5,22 | 20,19 | 49,30 | 13,52 |
| Oktober | 20,58 | 6,01 | 50,24 | 2,02 | 18,37 | 24,76 | 5,26 | 20,14 | 49,65 | 13,43 |
| November | 20,57 | 5,99 | 50,32 | 2,00 | 18,36 | 24,69 | 5,26 | 20,15 | 49,56 | 13,36 |
| December | 20,56 | 5,97 | 50,39 | 1,98 | 18,36 | 24,43 | 5,25 | 20,05 | 49,61 | 13,31 |
| 1995 Januari | 20,60 | 5,96 | 49,68 | 1,96 | 18,38 | 23,81 | 5,23 | 19,97 | 49,14 | 13,24 |
| Februari | 20,59 | 5,92 | 48,60 | 1,91 | 18,37 | 23,69 | 5,22 | 19,91 | 48,33 | 13,10 |
| Maart | 20,64 | 5,83 | 46,47 | 1,72 | 18,41 | 22,60 | 5,15 | 19,61 | 46,42 | 12,69 |
| April | 20,56 | 5,86 | 45,68 | 1,66 | 18,36 | 22,86 | 5,22 | 19,46 | 46,27 | 12,62 |
| Mei | 20,58 | 5,82 | 46,02 | 1,76 | 18,38 | 23,51 | 5,26 | 19,54 | 46,95 | 12,70 |
| Juni | 20,54 | 5,85 | 45,88 | 1,75 | 18,35 | 23,66 | 5,26 | 19,50 | 46,92 | 12,71 |
| Juli | 20,56 | 5,91 | 45,56 | 1,77 | 18,36 | 23,85 | 5,28 | 19,57 | 46,85 | 12,67 |
| Augustus | 20,56 | 5,98 | 46,57 | 1,85 | 18,36 | 24,10 | 5,30 | 19,83 | 47,66 | 12,80 |

¹ Tot 31 december 1990 : Officiële wisselkoersen vastgesteld door de in Verrekenkamer te Brussel vergaderde bankiers.

X - 1. — INDICATIEVE VALUTAKOERSEN¹ (vervolg)

| Daggemiddelden | 1 U.S. dollar | 100 yen | 1 Canadese dollar | 1 Zweedse kroon | 1 Zwitserse frank | 1 Oostenrijkse schilling | 1 Noorse kroon | 1 Finse mark | 100 Zaire | 1 Australische dollar | 1 Nieuw-Zeelandse dollar | 1 ECU | 1 SDR |
|----------------------------------|---------------|---------|-------------------|-----------------|-------------------|--------------------------|----------------|--------------|-----------|-----------------------|--------------------------|-------|-------|
| 1987 | 37,34 | 25,85 | 28,17 | 5,89 | 25,06 | 2,95 | 5,54 | 8,50 | . | . | . | 43,03 | 48,26 |
| 1988 | 36,81 | 28,70 | 29,95 | 6,00 | 25,14 | 2,98 | 5,64 | 8,78 | . | . | . | 43,42 | 49,39 |
| 1989 | 39,43 | 28,63 | 33,30 | 6,11 | 24,11 | 2,98 | 5,71 | 9,18 | . | . | . | 43,35 | 50,50 |
| 1990 | 33,41 | 23,14 | 28,63 | 5,64 | 24,09 | 2,94 | 5,34 | 8,73 | . | . | . | 42,50 | 45,30 |
| 1991 | 34,18 | 25,40 | 29,84 | 5,65 | 23,83 | 2,93 | 5,27 | 8,45 | . | 26,61 | 19,76 | 42,26 | 46,67 |
| 1992 | 32,12 | 25,36 | 26,60 | 5,53 | 22,89 | 2,93 | 5,17 | 7,19 | . | 23,62 | 17,28 | 41,54 | 45,21 |
| 1993 | 34,57 | 31,24 | 26,79 | 4,44 | 23,41 | 2,97 | 4,87 | 6,05 | . | 23,48 | 18,72 | 40,40 | 49,46 |
| 1994 | 33,43 | 32,70 | 24,50 | 4,33 | 24,46 | 2,93 | 4,74 | 6,41 | 19,40 | 24,45 | 19,83 | 39,55 | 47,83 |
| 1993 2 ^e kwartaal ... | 33,30 | 30,32 | 26,21 | 4,50 | 22,79 | 2,92 | 4,86 | 6,00 | . | 23,12 | 18,00 | 40,16 | 47,03 |
| 3 ^e kwartaal ... | 35,38 | 33,51 | 27,15 | 4,42 | 23,99 | 3,00 | 4,88 | 6,10 | . | 23,67 | 19,49 | 40,49 | 49,69 |
| 4 ^e kwartaal ... | 35,85 | 33,12 | 27,06 | 4,37 | 24,43 | 3,03 | 4,89 | 6,21 | . | 23,90 | 19,80 | 40,81 | 49,96 |
| 1994 1 ^e kwartaal ... | 35,60 | 33,12 | 26,56 | 4,45 | 24,52 | 2,94 | 4,78 | 6,36 | 60,48 | 25,19 | 20,28 | 40,02 | 49,42 |
| 2 ^e kwartaal ... | 34,18 | 33,12 | 24,73 | 4,38 | 24,29 | 2,93 | 4,75 | 6,28 | 11,93 | 24,80 | 19,89 | 39,68 | 48,40 |
| 3 ^e kwartaal ... | 32,18 | 32,47 | 23,46 | 4,19 | 24,53 | 2,93 | 4,70 | 6,31 | 2,87 | 23,77 | 19,36 | 39,31 | 46,94 |
| 4 ^e kwartaal ... | 31,78 | 32,13 | 23,23 | 4,31 | 24,50 | 2,92 | 4,72 | 6,69 | 1,16 | 24,03 | 19,79 | 39,20 | 46,59 |
| 1995 1 ^e kwartaal ... | 30,47 | 31,74 | 21,66 | 4,13 | 24,55 | 2,93 | 4,67 | 6,65 | 0,88 | 22,81 | 19,52 | 38,50 | 45,47 |
| 2 ^e kwartaal ... | 28,74 | 34,00 | 20,96 | 3,94 | 24,87 | 2,92 | 4,60 | 6,69 | 0,69 | 20,91 | 19,20 | 37,86 | 44,95 |
| 1994 Augustus | 32,25 | 32,29 | 23,40 | 4,17 | 24,45 | 2,93 | 4,70 | 6,28 | 2,59 | 23,87 | 19,40 | 39,27 | 46,89 |
| September | 31,93 | 32,31 | 23,58 | 4,24 | 24,71 | 2,92 | 4,69 | 6,43 | 2,00 | 23,68 | 19,25 | 39,27 | 46,79 |
| Oktober | 31,29 | 31,77 | 23,17 | 4,31 | 24,74 | 2,92 | 4,73 | 6,69 | 1,36 | 23,09 | 19,05 | 39,24 | 46,72 |
| November | 31,73 | 32,34 | 23,24 | 4,31 | 24,44 | 2,92 | 4,71 | 6,71 | 1,10 | 23,97 | 19,70 | 39,18 | 46,61 |
| December | 32,32 | 32,27 | 23,28 | 4,30 | 24,31 | 2,92 | 4,71 | 6,67 | 1,02 | 25,03 | 20,60 | 39,17 | 46,93 |
| 1995 Januari | 31,57 | 31,65 | 22,34 | 4,23 | 24,50 | 2,93 | 4,71 | 6,66 | 0,99 | 24,16 | 20,22 | 39,03 | 46,24 |
| Februari | 30,92 | 31,48 | 22,08 | 4,19 | 24,32 | 2,93 | 4,69 | 6,66 | 0,88 | 23,02 | 19,61 | 38,70 | 45,71 |
| Maart | 29,04 | 32,07 | 20,64 | 3,99 | 24,78 | 2,93 | 4,63 | 6,63 | 0,78 | 21,34 | 18,77 | 37,80 | 44,55 |
| April | 28,40 | 33,87 | 20,62 | 3,87 | 24,96 | 2,92 | 4,58 | 6,65 | 0,77 | 20,90 | 18,95 | 37,72 | 44,67 |
| Mei | 29,01 | 34,11 | 21,33 | 3,97 | 24,81 | 2,93 | 4,60 | 6,71 | 0,77 | 21,13 | 19,37 | 37,91 | 45,16 |
| Juni | 28,77 | 34,02 | 20,89 | 3,96 | 24,84 | 2,92 | 4,62 | 6,69 | 0,55 | 20,72 | 19,27 | 37,94 | 45,01 |
| Juli | 28,56 | 32,78 | 20,98 | 3,98 | 24,71 | 2,92 | 4,63 | 6,73 | 0,51 | 20,74 | 19,24 | 38,08 | 44,50 |
| Augustus | 29,71 | 31,42 | 21,93 | 4,11 | 24,84 | 2,92 | 4,69 | 6,90 | 0,54 | 22,04 | 19,53 | 38,47 | 44,85 |

¹ Tot 31 december 1990 : Officiële wisselkoersen vastgesteld door de in Verrekenkamer te Brussel vergaderde bankiers.

**X - 2a. — EUROPEES MONETAIR STELSEL : SPILKOERSEN VAN DE ECU,
BILATERALE SPILKOERSEN EN KOERSEN WAAROP INTERVENTIE VERPLICHT IS GESTELD
VANAF 9 JANUARI 1995 TOT 5 MAART 1995**

(nationale valuta-eenheden)

| | BRUSSEL | AMSTERDAM | KOPENHAGEN | FRANKFURT | ROME/MILAAN | PARIJS | DUBLIN | MADRID | LONDEN | LISSABON | WENEN |
|---|-------------------------------|---|-------------------------------|---|-------------|-------------------------------|----------------------------------|-------------------------------|--------|-------------------------------|-------------------------------|
| Spilkoers van de ECU | 40,2123 | 2,19672 | 7,43679 | 1,94964 | — | 6,53883 | 0,808628 | 154,250 | — | 192,854 | 13,7167 |
| De middelste waarden zijn bilaterale spilkoersen; de uiterste waarden zijn de koersen waarop interventie verplicht is | | | | | | | | | | | |
| 100 Belgische franken | — | 6,34340 5,46286 4,70454 | 21,4747 18,4938 15,9266 | 5,63000 4,84837 4,17500 | — | 18,8800 16,2608 14,0050 | 2,33503 2,01090 1,73176 | 445,418 383,589 330,342 | — | 556,890 479,590 413,020 | 39,6089 34,1107 29,3757 |
| 100 Nederl. guldens | 2125,60 1830,54 1576,45 | — | 393,105 338,537 291,544 | 103,058 ¹ 88,7526 76,4326 ² | — | 345,650 297,661 256,350 | 42,7439 36,8105 31,7007 | 8153,70 7021,83 6047,10 | — | 10194,3 8779,18 7560,50 | 725,065 624,417 537,740 |
| 100 Deense kronen | 627,880 540,723 465,665 | 34,3002 29,5389 25,4385 | — | 30,4450 26,2162 22,5750 | — | 102,100 87,9257 75,7200 | 12,6261 10,8734 9,36403 | 2408,50 2074,15 1786,20 | — | 3011,20 2593,24 2233,30 | 214,174 184,444 158,841 |
| 100 Duitse marken | 2395,20 2062,55 1776,20 | 130,834 ³ 112,673 97,0325 ⁴ | 442,968 381,443 328,461 | — | — | 389,480 335,386 288,810 | 48,1696 41,4757 35,7143 | 9191,20 7911,72 6812,00 | — | 11481,1 9891,77 8517,90 | 816,927 703,550 605,877 |
| 100 Italiaanse lire | — | — | — | — | — | — | — | — | — | — | — |
| 100 Franse franken | 714,030 614,977 529,660 | 39,0091 33,5953 28,9381 | 132,066 113,732 97,9430 | 34,6250 29,8164 25,6750 | — | — | 14,3599 12,3666 10,6500 | 2739,30 2358,98 2031,50 | — | 3424,81 2949,37 2540,00 | 243,586 209,773 180,654 |
| 100 Ierse punten | 5774,45 4972,89 4282,60 | 315,450 271,662 233,952 | 1067,92 919,676 792,014 | 280,000 241,105 207,600 | — | 938,950 808,631 696,400 | — | 22150,3 19075,5 16427,6 | — | 27693,8 23849,5 20538,9 | 1969,71 1696,29 1460,82 |
| 100 Spaanse pesetas | 30,2715 26,0696 22,4510 | 1,65368 1,42413 1,22644 | 5,59850 4,82126 4,15190 | 1,46800 1,26395 1,08800 | — | 4,92250 4,23911 3,65050 | 0,608731 0,524232 0,451462 | — | — | 145,180 125,027 107,670 | 10,3259 8,89251 7,65811 |
| 100 Britse ponden | — | — | — | — | — | — | — | — | — | — | — |
| 100 Portugese escudo's | 24,2120 20,8512 17,9570 | 1,32266 1,13906 0,98094 | 4,47770 3,85618 3,32090 | 1,17400 1,01094 0,87100 | — | 3,93700 3,39056 2,91990 | 0,486881 0,419295 0,361092 | 92,8760 79,9828 68,8800 | — | — | 8,25900 7,11248 6,12520 |
| 100 Oostenrijkse schillings | 340,420 293,163 252,470 | 18,5963 16,0149 13,7918 | 62,9561 54,2170 46,6910 | 16,5050 14,2136 12,2410 | — | 55,3545 47,6706 41,0533 | 6,84544 5,89521 5,07688 | 1305,80 1124,54 968,400 | — | 1632,60 1405,98 1210,80 | — |

! Die interventiekoersen zijn niet operationeel, ingevolge een bilaterale overeenkomst tussen de Duitse en Nederlandse autoriteiten blijven de volgende interventiekoersen verder toepasselijk :

¹90,7700

²86,7800

³115,2350

⁴110,1675

**X - 2a. — EUROPEES MONETAIR STELSEL : SPILKOERSEN VAN DE ECU,
BILATERALE SPILKOERSEN EN KOERSEN WAAROP INTERVENTIE VERPLICHT IS GESTELD
VANAF 6 MAART 1995**

(nationale valuta-eenheden)

| | BRUSSEL | AMSTERDAM | KOPENHAGEN | FRANKFURT | ROME/MILAAAN | PARIJS | DUBLIN | MADRID | LONDEN | LISSABON | WENEN |
|---|-------------------------------|---|-------------------------------|---|--------------|-------------------------------|----------------------------------|-------------------------------|--------|-------------------------------|-------------------------------|
| Spilkoers van de ECU | 39,3960 | 2,15214 | 7,28580 | 1,91007 | — | 6,40608 | 0,792214 | 162,493 | — | 195,792 | 13,4383 |
| De middelste waarden zijn bilaterale spilkoersen; de uiterste waarden zijn de koersen waarop interventie verplicht is | | | | | | | | | | | |
| 100 Belgische franken | — | 6,34340 5,46286 4,70454 | 21,4747 18,4938 15,9266 | 5,63000 4,84837 4,17500 | — | 18,8800 16,2608 14,0050 | 2,33503 2,01090 1,73176 | 478,944 412,461 355,206 | — | 577,090 496,984 428,000 | 39,6089 34,1107 29,3757 |
| 100 Nederl. gulden | 2125,60 1830,54 1576,45 | — | 393,105 338,537 291,544 | 103,058 ¹ 88,7526 76,4326 ² | — | 345,650 297,661 256,350 | 42,7439 36,8105 31,7007 | 8767,30 7550,30 6502,20 | — | 10564,0 9097,55 7834,70 | 725,065 624,417 537,740 |
| 100 Deense kronen | 627,880 540,723 465,665 | 34,3002 29,5389 25,4385 | — | 30,4450 26,2162 22,5750 | — | 102,100 87,9257 75,7200 | 12,6261 10,8734 9,36403 | 2589,90 2230,27 1920,70 | — | 3120,50 2687,31 2314,30 | 214,174 184,444 158,841 |
| 100 Duitse marken | 2395,20 2062,55 1776,20 | 130,834 ³ 112,673 97,0325 ⁴ | 442,968 381,443 328,461 | — | — | 389,480 335,386 288,810 | 48,1696 41,4757 35,7143 | 9878,50 8507,18 7326,00 | — | 11903,3 10250,5 8827,70 | 816,927 703,550 605,877 |
| 100 Italiaanse lire | — | — | — | — | — | — | — | — | — | — | — |
| 100 Franse franken | 714,030 614,977 529,660 | 39,0091 33,5953 28,9381 | 132,066 113,732 97,9430 | 34,6250 29,8164 25,6750 | — | — | 14,3599 12,3666 10,6500 | 2945,40 2536,54 2184,40 | — | 3549,00 3056,35 2632,10 | 243,586 209,773 180,654 |
| 100 Ierse punten | 5774,45 4972,89 4282,60 | 315,450 271,662 233,952 | 1067,92 919,676 792,014 | 280,000 241,105 207,600 | — | 938,950 808,631 696,400 | — | 23817,5 20511,3 17664,1 | — | 28698,3 24714,5 21283,8 | 1969,71 1696,29 1460,82 |
| 100 Spaanse pesetas | 28,1525 24,2447 20,8795 | 1,53793 1,32445 1,14060 | 5,20640 4,48376 3,86140 | 1,36500 1,17548 1,01230 | — | 4,57780 3,94237 3,39510 | 0,566120 0,487537 0,419859 | — | — | 139,920 120,493 103,770 | 9,60338 8,27008 7,12200 |
| 100 Britse ponden | — | — | — | — | — | — | — | — | — | — | — |
| 100 Portugese escudo's | 23,3645 20,1214 17,3285 | 1,27637 1,09920 0,946611 | 4,32100 3,72119 3,20460 | 1,13280 0,975561 0,840100 | — | 3,79920 3,27188 2,81770 | 0,469841 0,404620 0,348453 | 96,3670 82,9927 71,4690 | — | — | 7,97000 6,86356 5,91086 |
| 100 Oostenrijkse shillings | 340,420 293,163 252,470 | 18,5963 16,0149 13,7918 | 62,9561 54,2170 46,6910 | 16,5050 14,2136 12,2410 | — | 55,3545 47,6706 41,0533 | 6,84544 5,89521 5,07688 | 1404,10 1209,18 1041,30 | — | 1691,80 1456,97 1254,70 | — |

! Die interventiekoersen zijn niet operationeel, ingevolge een bilaterale overeenkomst tussen de Duitse en Nederlandse autoriteiten blijven de volgende interventiekoersen verder toepasselijk :

¹ 90,7700

² 86,7800

³ 115,2350

⁴ 110,1675

**X - 2b. — EUROPEES MONETAIR STELSEL : AGIO OF DISAGIO VAN DE VERSCHILLENDE MUNTEN
T.O.V. DE BELGISCHE FRANK¹**

| Daggemiddelden | Nederlandse gulden | Deense kroon | Duitse mark | Italiaanse lire | Franse frank | Iers punt | Spaanse peseta | Pond sterling | Portugese escudo | Oostenrijkse schilling |
|------------------------------------|--------------------|--------------|-------------|---------------------|--------------|-----------|---------------------|---------------------|---------------------|------------------------|
| 1987 | + 0,75 | + 0,92 | + 0,76 | + 0,57 | + 0,96 | + 0,41 | — | — | — | — |
| 1988 | + 1,62 | + 1,02 | + 1,51 | - 1,30 | + 0,37 | + 1,34 | — | — | — | — |
| 1989 | + 1,48 | - 0,34 | + 1,60 | + 0,36 | + 0,43 | + 1,07 | + 4,35 ² | — | — | — |
| 1990 | + 0,24 | - 0,11 | + 0,24 | + 1,08 | - 0,24 | + 0,01 | + 3,35 | — | — | — |
| 1991 | - 0,21 | - 1,26 | - 0,18 | - 0,42 | - 1,54 | - 0,48 | + 3,58 | - 1,02 | — | — |
| 1992 | - 0,12 | - 1,50 | - 0,18 | - 1,03 ⁵ | - 1,24 | - 1,05 | + 1,18 | - 2,67 ⁵ | + 1,20 ⁴ | — |
| 1993 | + 1,66 | - 1,42 | + 1,35 | — | - 0,80 | + 0,93 | + 1,17 | — | + 0,68 | — |
| 1994 | + 0,37 | - 2,77 | - 0,10 | — | - 2,04 | + 0,50 | - 4,27 | — | - 3,40 | — |
| 1993 2 ^e kwartaal | + 0,09 | - 0,89 | - 0,29 | — | - 0,85 | + 0,84 | + 1,24 | — | + 1,49 | — |
| 3 ^e kwartaal | + 2,58 | - 2,76 | + 2,35 | — | - 1,03 | + 0,52 | + 0,86 | — | + 0,49 | — |
| 4 ^e kwartaal | + 3,70 | - 1,02 | + 3,27 | — | - 0,09 | + 2,30 | + 0,70 | — | - 0,40 | — |
| 1994 1 ^e kwartaal | + 0,65 | - 2,03 | + 0,20 | — | - 1,20 | + 2,30 | - 3,15 | — | - 2,52 | — |
| 2 ^e kwartaal | + 0,23 | - 2,85 | - 0,19 | — | - 2,18 | + 0,93 | - 3,78 | — | - 4,20 | — |
| 3 ^e kwartaal | + 0,30 | - 3,35 | - 0,13 | — | - 2,20 | - 0,93 | - 4,61 | — | - 3,39 | — |
| 4 ^e kwartaal | + 0,30 | - 2,85 | - 0,27 | — | - 2,58 | - 0,24 | - 5,52 | — | - 3,54 | — |
| 1995 1 ^e kwartaal | + 0,43 | - 3,86 | - 0,07 | — | - 4,06 | - 3,62 | - 8,46 | — | - 3,88 | - 0,08 ⁶ |
| 2 ^e kwartaal | + 0,34 | - 2,94 | - 0,31 | — | - 5,01 | - 6,02 | - 3,61 | — | - 3,09 | - 0,29 |
| 1994 Augustus | + 0,25 | - 3,62 | - 0,10 | — | - 2,22 | - 1,27 | - 4,77 | — | - 3,25 | — |
| September | + 0,29 | - 3,42 | - 0,21 | — | - 2,16 | - 0,86 | - 4,88 | — | - 3,16 | — |
| Oktober | + 0,34 | - 2,77 | - 0,24 | — | - 2,25 | - 0,16 | - 5,03 | — | - 3,43 | — |
| November | + 0,28 | - 2,78 | - 0,25 | — | - 2,56 | - 0,32 | - 5,27 | — | - 3,35 | — |
| December | + 0,30 | - 3,00 | - 0,33 | — | - 2,94 | - 0,24 | - 6,27 | — | - 3,85 | — |
| 1995 Januari | + 0,38 | - 3,31 | - 0,13 | — | - 3,12 | - 1,18 | - 8,68 | — | - 4,23 | - 0,08 ⁶ |
| Februari | + 0,33 | - 3,55 | - 0,18 | — | - 3,75 | - 2,80 | - 9,11 | — | - 4,53 | - 0,21 |
| Maart | + 0,56 | - 4,67 | + 0,07 | — | - 5,24 | - 6,66 | - 7,68 | — | - 2,97 | + 0,03 |
| April | + 0,32 | - 3,43 | - 0,30 | — | - 4,75 | - 6,96 | - 5,72 | — | - 3,29 | - 0,32 |
| Mei | + 0,42 | - 2,78 | - 0,23 | — | - 5,41 | - 5,60 | - 2,99 | — | - 2,90 | - 0,19 |
| Juni | + 0,26 | - 2,68 | - 0,41 | — | - 4,85 | - 5,65 | - 2,43 | — | - 3,10 | - 0,36 |
| Juli | + 0,27 | - 2,37 | - 0,30 | — | - 3,91 | - 5,79 | - 1,61 | — | - 2,75 | - 0,27 |
| Augustus | + 0,29 | - 1,93 | - 0,32 | — | - 2,80 | - 4,14 | - 0,60 | — | - 1,43 | - 0,28 |

¹ Formule = $\frac{\text{[Koers van de vreemde munt in Belgische franken (Concertatie van 14.30 u.) - Spilkoers van deze munt in Belgische franken]} \times 100}{\text{Spilkoers van deze munt in Belgische franken}}$

² Sedert 19 juni 1989.

³ Sedert 8 oktober 1990.

⁴ Sedert 1 april 1992.

⁵ Tot 31 augustus 1992.

⁶ Sedert 9 januari 1995.

X - 2c. — EUROPEES MONETAIR STELSEL : AFWIJKINGSINDICATOREN¹

| Daggemiddelden | Belgische frank | Nederlandse gulden | Deense kroon | Duitse mark | Italiaanse lire | Franse frank | Iers punt | Spaanse peseta | Pond sterling | Portugese escudo |
|----------------------------------|-----------------|--------------------|--------------|-------------|-------------------|--------------|-----------|-------------------|-------------------|-------------------|
| 1987 | + 41 | + 4 | - 3 | + 5 | + 12 | - 7 | + 19 | - | - | - |
| 1988 | + 50 | - 30 | 0 | - 34 | + 46 | + 36 | - 14 | - | - | - |
| 1989 | + 50 | - 23 | + 63 | - 38 | + 22 | + 33 | - 2 | - 45 ² | - | - |
| 1990 | + 16 | + 4 | + 21 | + 6 | - 38 | + 30 | + 14 | - 48 | - 14 ³ | - |
| 1991 | - 25 | - 16 | + 35 | - 22 | - 21 | + 57 | - 2 | - 67 | + 12 | - |
| 1992 | - 36 | - 30 | + 35 | - 35 | + 18 ⁵ | + 28 | + 14 | - 37 | + 40 ⁵ | - 36 ⁴ |
| 1993 | - 4 | - 19 | + 29 | - 13 | - | + 33 | - 19 | - 15 | - | - 10 |
| 1994 | - 10 | - 13 | + 10 | - 13 | - | + 6 | - 13 | + 21 | - | + 14 |
| 1993 2 ^e kwartaal ... | - 9 | - 14 | + 31 | + 6 | - | + 37 | - 47 | - 24 | - | - 26 |
| 3 ^e kwartaal ... | + 5 | - 18 | + 43 | - 18 | - | + 37 | - 4 | 0 | - | 0 |
| 4 ^e kwartaal ... | + 12 | - 14 | + 18 | - 15 | - | + 15 | - 4 | + 7 | - | + 14 |
| 1994 1 ^e kwartaal ... | - 3 | - 8 | + 11 | - 6 | - | + 7 | - 18 | + 20 | - | + 15 |
| 2 ^e kwartaal ... | - 9 | - 10 | + 12 | - 9 | - | + 9 | - 14 | + 20 | - | + 21 |
| 3 ^e kwartaal ... | - 14 | - 16 | + 11 | - 17 | - | + 3 | - 6 | + 20 | - | + 11 |
| 4 ^e kwartaal ... | - 15 | - 18 | + 5 | - 18 | - | + 4 | - 13 | + 26 | - | + 10 |
| 1995 1 ^e kwartaal ... | - 22 | - 25 | + 7 | - 28 | - | + 10 | + 5 | + 42 | - | + 6 |
| 2 ^e kwartaal ... | - 22 | - 25 | 0 | - 27 | - | + 18 | + 22 | + 5 | - | + 1 |
| 1994 Augustus | - 14 | - 16 | + 12 | - 18 | - | + 2 | - 5 | + 21 | - | + 9 |
| September | - 14 | - 16 | + 11 | - 17 | - | + 2 | - 7 | + 22 | - | + 9 |
| Oktober | - 14 | - 17 | + 6 | - 17 | - | + 3 | - 12 | + 23 | - | + 11 |
| November | - 15 | - 17 | + 5 | - 18 | - | + 4 | - 12 | + 24 | - | + 9 |
| December | - 17 | - 19 | + 5 | - 19 | - | + 6 | - 14 | + 30 | - | + 11 |
| 1995 Januari | - 19 | - 22 | + 5 | - 24 | - | + 4 | - 10 | + 46 | - | + 11 |
| Februari | - 23 | - 26 | + 3 | - 29 | - | + 5 | - 2 | + 46 | - | + 10 |
| Maart | - 23 | - 27 | + 11 | - 32 | - | + 19 | + 26 | + 34 | - | - 1 |
| April | - 24 | - 27 | + 1 | - 30 | - | + 13 | + 26 | + 18 | - | 0 |
| Mei | - 21 | - 24 | 0 | - 26 | - | + 23 | + 20 | + 1 | - | + 1 |
| Juni | - 20 | - 23 | - 1 | - 24 | - | + 18 | + 20 | - 3 | - | + 2 |
| Juli | - 18 | - 20 | - 1 | - 22 | - | + 12 | + 23 | - 6 | - | + 2 |
| Augustus | - 12 | - 15 | + 2 | - 13 | - | + 10 | + 17 | - 8 | - | - 2 |

¹ Het minteken wijst erop dat de betrokken munt de neiging vertoont af te wijken in de zin van een appreciatie. Het plusteken duidt vanzelfsprekend op een tegenovergestelde toestand (Voor de wijze van berekening van de afwijkingsindicator, zie *Tijdschrift van de Nationale Bank van België*, LIV^e jaargang, Deel II, N^o 1-2, juli-augustus 1979, « Het Europees Monetair Stelsel », Bijlage I).

² Sedert 19 juni 1989.

³ Sedert 8 oktober 1990.

⁴ Sedert 6 april 1992.

⁵ Tot 31 augustus 1992.

X - 2d. — EUROPEES MONETAIR STELSEL

| Valuta's | Samenstelling spilkoersen in Belgische franken en relatieve gewichten van de Ecu | | | | Maximaal afwijkinginterval van de verschillende valuta's ¹ |
|---|---|--|---|---|---|
| | Pakketten ² van valuta's die opgenomen zijn in de mand of Ecu (1) | Bilaterale spilkoersen in Belgische frank (2) | Tegenwaarde in Belgische frank van ieder valutapakket ² (3) = (1) × (2) | Proportionele aandelen of relatieve gewichten van ieder valutapakket in de mand of Ecu (4) | |
| van 14 mei 1993 tot 1 augustus 1993 | | | | | |
| Duitse mark | 0,6242 | 20,6255 | 12,8745 | 32,02 | 1,53 |
| Franse frank | 1,332 | 6,14977 | 8,1915 | 20,37 | 1,79 |
| Pond sterling | 0,08784 | 51,1120 ³ | 4,4897 | 11,16 | — |
| Italiaanse lire | 151,8 | 0,022425 ³ | 3,4041 | 8,47 | — |
| Nederlandse gulden | 0,2198 | 18,3054 | 4,0235 | 10,01 | 2,02 |
| Belgische en Luxemburgse frank | 3,431 | 1 | 3,431 | 8,53 | 2,06 |
| Deense kroon | 0,1976 | 5,40723 | 1,0685 | 2,66 | 2,19 |
| Iers punt | 0,008552 | 49,7289 | 0,4253 | 1,06 | 2,23 |
| Griekse drachme | 1,44 | 0,152024 ³ | 0,2189 | 0,54 | — |
| Spaanse peseta | 6,885 | 0,260696 | 1,7949 | 4,46 | 5,73 |
| Portugese escudo | 1,393 | 0,208512 | 0,2904 | 0,72 | 5,96 |
| Totaal ... | | | 40,2123 | 100,00 | |
| van 2 augustus 1993 tot 5 maart 1995 | | | | | |
| Duitse mark | 0,6242 | 20,6255 | 12,8745 | 32,02 | 10,20 |
| Franse frank | 1,332 | 6,14977 | 8,1915 | 20,37 | 11,94 |
| Pond sterling | 0,08784 | 51,1120 ³ | 4,4897 | 11,16 | — |
| Italiaanse lire | 151,8 | 0,022425 ³ | 3,4041 | 8,47 | — |
| Nederlandse gulden | 0,2198 | 18,3054 | 4,0235 | 10,01 | 13,50 |
| Belgische en Luxemburgse frank | 3,431 | 1 | 3,431 | 8,53 | 13,72 |
| Deense kroon | 0,1976 | 5,40723 | 1,0685 | 2,66 | 14,60 |
| Iers punt | 0,008552 | 49,7289 | 0,4253 | 1,06 | 14,84 |
| Griekse drachme | 1,44 | 0,152024 ³ | 0,2189 | 0,54 | — |
| Spaanse peseta | 6,885 | 0,260696 | 1,7949 | 4,46 | 14,33 |
| Portugese escudo | 1,393 | 0,208512 | 0,2904 | 0,72 | 14,89 |
| Totaal ... | | | 40,2123 | 100,00 | |
| vanaf 6 maart 1995 | | | | | |
| Duitse mark | 0,6242 | 20,6255 | 12,8745 | 32,68 | 10,10 |
| Franse frank | 1,332 | 6,14977 | 8,1915 | 20,79 | 11,88 |
| Pond sterling | 0,08784 | 50,0806 ³ | 4,3991 | 11,17 | — |
| Italiaanse lire | 151,8 | 0,0187052 ³ | 2,8394 | 7,21 | — |
| Nederlandse gulden | 0,2198 | 18,3054 | 4,0235 | 10,21 | 13,47 |
| Belgische en Luxemburgse frank | 3,431 | 1 | 3,431 | 8,71 | 13,69 |
| Deense kroon | 0,1976 | 5,40723 | 1,0685 | 2,71 | 14,59 |
| Iers punt | 0,008552 | 49,7289 | 0,4253 | 1,08 | 14,84 |
| Griekse drachme | 1,44 | 0,134518 ³ | 0,1937 | 0,49 | — |
| Spaanse peseta | 6,885 | 0,242447 | 1,6692 | 4,24 | 14,36 |
| Portugese escudo | 1,393 | 0,201214 | 0,2803 | 0,71 | 14,89 |
| Totaal ... | | | 39,3960 | 100,00 | |

¹ Verschil tussen de voordeligste of de nadeligste koers van de Ecu in een valuta en de spilkoers van de Ecu in diezelfde valuta, uitgedrukt in procenten van de spilkoers van de Ecu.

² Aantal eenheden of fracties van iedere valuta.

³ Fictieve bilaterale spilkoers voortvloeiend uit de fictieve spilkoers van de Ecu in Griekse drachmen of ponden sterling of Italiaanse lires en uit de spilkoers van de Ecu in Belgische frank.

X - 3. — EFFECTIEVE WISSELKOERSEN

indexcijfers 1975 = 100

Bronnen : NBB, IMF : International Financial Statistics.

| Daggemiddelden | NBB-Indexcijfers gewogen met | | Indexcijfers van het Internationaal Monetair Fonds | | | | | | | | | | | | | |
|------------------------------------|------------------------------|-----------------------|--|-------------|-------------|-------|--------------|---------------|-----------------|--------------------|---------------|-----------------|--------------|--------------|----------------|-----------|
| | de uitvoer van de BLEU | de invoer van de BLEU | Belgische frank | U.S.-dollar | Duitse mark | Yen | Franse frank | Pond sterling | Italiaanse lire | Nederlandse gulden | Zweedse kroon | Zwitserse frank | Deense kroon | Noorse kroon | Spaanse peseta | Iers punt |
| | Belgische frank | | | | | | | | | | | | | | | |
| 1984 | 96,4 | 92,4 | 89,1 | 134,8 | 123,7 | 156,9 | 65,8 | 78,6 | 47,8 | 113,3 | 67,0 | 144,5 | 77,6 | 84,8 | 48,8 | 67,4 |
| 1985 | 98,3 | 94,6 | 89,7 | 140,8 | 123,5 | 160,7 | 66,4 | 78,3 | 45,1 | 113,9 | 66,6 | 142,8 | 78,7 | 82,7 | 47,4 | 68,3 |
| 1986 | 106,6 | 102,4 | 95,3 | 114,9 | 136,9 | 203,5 | 70,4 | 72,7 | 46,7 | 126,4 | 67,3 | 160,5 | 86,9 | 80,6 | 48,5 | 73,3 |
| 1987 | 112,1 | 107,8 | 99,8 | 101,3 | 147,3 | 220,2 | 72,2 | 72,5 | 47,6 | 135,4 | 68,0 | 173,6 | 92,7 | 79,6 | 49,6 | 73,3 |
| 1988 | 111,9 | 108,0 | 98,8 | 95,4 | 146,3 | 244,0 | 70,6 | 76,5 | 45,9 | 135,1 | 68,0 | 171,3 | 91,1 | 79,4 | 51,0 | 72,8 |
| 1989 | 111,5 | 108,2 | 97,2 | 100,1 | 143,6 | 233,4 | 69,0 | 73,8 | 45,8 | 131,9 | 67,5 | 159,6 | 87,4 | 78,3 | 52,4 | 70,6 |
| 1990 | 117,8 | 115,2 | 103,3 | 93,6 | 153,8 | 209,2 | 74,5 | 74,1 | 48,0 | 139,7 | 68,2 | 175,4 | 95,9 | 80,7 | 56,4 | 76,2 |
| 1991 | 119,3 | 117,1 | 102,8 | 93,2 | 151,2 | 227,1 | 72,6 | 74,0 | 46,8 | 138,0 | 67,4 | 170,6 | 93,7 | 78,6 | 55,9 | 74,9 |
| 1990 3 ^e kwartaal | 116,7 | 118,6 | 103,8 | 92,3 | 153,8 | 206,0 | 74,9 | 76,6 | 48,2 | 139,7 | 68,3 | 180,3 | 96,2 | 81,0 | 57,4 | 76,3 |
| 1990 4 ^e kwartaal | 118,3 | 120,6 | 104,8 | 88,0 | 156,2 | 223,6 | 75,9 | 76,6 | 48,0 | 142,0 | 68,2 | 181,3 | 97,9 | 81,8 | 57,5 | 78,0 |
| 1991 1 ^e kwartaal | 118,8 | 122,2 | 104,9 | 89,4 | 155,7 | 220,4 | 74,7 | 76,3 | 48,0 | 141,6 | 68,4 | 179,1 | 97,2 | 82,2 | 58,0 | 77,1 |
| 1991 2 ^e kwartaal | 116,6 | 119,9 | 101,6 | 95,8 | 148,6 | 224,9 | 71,5 | 73,6 | 46,4 | 135,9 | 67,1 | 170,0 | 92,4 | 77,1 | 55,3 | 73,4 |
| 1991 3 ^e kwartaal | 117,2 | 120,6 | 101,4 | 95,9 | 148,6 | 228,7 | 71,2 | 72,8 | 46,1 | 135,8 | 66,4 | 165,5 | 91,5 | 76,7 | 54,7 | 73,4 |
| 1991 4 ^e kwartaal | 119,6 | 123,7 | 103,3 | 91,6 | 151,9 | 234,3 | 72,7 | 73,3 | 46,8 | 138,8 | 67,7 | 167,9 | 93,7 | 78,5 | 55,6 | 75,4 |
| 1992 1 ^e kwartaal | 120,1 | 124,8 | | | | | | | | | | | | | | |
| 1992 2 ^e kwartaal | 120,2 | 125,2 | | | | | | | | | | | | | | |
| 1992 3 ^e kwartaal | 123,2 | 129,2 | | | | | | | | | | | | | | |
| 1991 November | 119,8 | 123,5 | 103,4 | 91,4 | 152,0 | 233,7 | 72,8 | 73,4 | 46,8 | 138,9 | 67,9 | 167,4 | 93,7 | 78,6 | 55,8 | 75,4 |
| 1991 December | 120,6 | 124,7 | 104,4 | 90,0 | 154,2 | 233,5 | 73,8 | 73,8 | 47,2 | 140,8 | 68,6 | 170,3 | 95,0 | 79,8 | 56,1 | 76,5 |
| 1992 Januari | 120,4 | 124,4 | | | | | | | | | | | | | | |
| 1992 Februari | 120,2 | 124,5 | | | | | | | | | | | | | | |
| 1992 Maart | 120,0 | 124,2 | | | | | | | | | | | | | | |
| 1992 April | 120,1 | 124,4 | | | | | | | | | | | | | | |
| 1992 Mei | 120,0 | 124,3 | | | | | | | | | | | | | | |
| 1992 Juni | 120,8 | 125,4 | | | | | | | | | | | | | | |
| 1992 Juli | 122,3 | 127,5 | | | | | | | | | | | | | | |
| 1992 Augustus | 123,2 | 128,6 | | | | | | | | | | | | | | |
| 1992 September | 124,5 | 130,0 | | | | | | | | | | | | | | |
| 1992 Oktober | 126,2 | 131,8 | | | | | | | | | | | | | | |
| 1992 November | 125,1 | 130,9 | | | | | | | | | | | | | | |

Bibliografische referenties : Tijdschrift van de Nationale Bank van België, LII^e jaargang, deel I, n^o 5, mei 1977 : « De indexcijfers van de gewogen gemiddelde of effectieve wisselkoers van de Belgische frank », LIV^e jaargang, deel II, n^o 1-2,

juli-augustus 1979 : « Het Europees Monetair Stelsel », LIV^e jaargang, deel II, n^o 3, september 1979 : « Wijzigingen in hoofdstuk X : « Valutamarkt » van het statistisch gedeelte van het Tijdschrift ».

XI. — OVERHEIDSFINANCIËN *

1. — OFFICIELE SCHULD VAN DE SCHATKIST¹

(miljarden franken)

Bron : Ministerie van Financiën.

| Einde periode | Schuld in Belgische franken | | | | (5) = (1) + (3) | Schuld in vreemde valuta's | | (8) = (6) + (7) | Totale schuld (9) = (5) + (8) |
|--------------------|-----------------------------|---------------------------|------------------------------------|--|--------------------|----------------------------|---------------------------------------|--------------------|--|
| | geconsolideerde | | op korte en middellange termijn | | | geconsoli- deerde | op korte en middellange termijn | | |
| | (1) | waarvan : OLO's (2) | (3) | waarvan : tegoeden van de particulieren bij de Postcheck (4) | | | | | |
| 1986 | 2.775,1 | — | 1.622,8 | 94,0 | 4.397,9 | 504,6 | 515,8 | 1.020,4 | 5.418,3 |
| 1987 | 3.120,4 | — | 1.706,1 | 88,4 | 4.826,5 | 496,9 | 549,1 | 1.046,0 | 5.872,5 |
| 1988 | 3.563,6 | — | 1.711,2 | 88,9 | 5.274,8 | 541,4 | 546,1 | 1.087,5 | 6.362,3 |
| 1989 | 3.791,7 | 81,8 | 1.865,4 | 105,1 | 5.657,1 | 552,1 | 579,0 | 1.131,1 | 6.788,2 |
| 1990 | 4.167,3 | 354,8 | 1.945,6 | 99,2 | 6.112,9 | 561,9 | 549,8 | 1.111,7 | 7.224,6 |
| 1991 | 4.730,5 | 1.289,8 | 1.913,4 | 90,5 | 6.643,9 | 604,2 | 502,8 | 1.107,0 | 7.750,9 |
| 1992 | 5.354,1 | 2.252,3 | 1.924,0 | 81,8 | 7.278,2 | 603,5 | 407,0 | 1.010,5 | 8.288,7 |
| 1993 | 5.850,6 | 3.374,4 | 1.702,4 | 75,6 | 7.553,0 | 683,6 | 836,4 | 1.520,0 | 9.073,0 |
| 1994 | 5.795,4 | 4.165,3 | 2.190,9 | 74,4 | 7.986,3 | 744,0 | 605,5 | 1.349,5 | 9.335,8 |
| 1994 Juni | 5.428,5 | 3.889,3 | 2.379,4 | 95,5 | 7.807,9 | 713,6 | 758,0 | 1.471,6 | 9.279,5 |
| Juli | 5.447,2 | 3.922,4 | 2.341,6 | 100,0 | 7.788,9 | 721,8 | 742,8 | 1.464,6 | 9.253,5 |
| Augustus | 5.435,4 | 3.923,3 | 2.419,8 | 100,4 | 7.855,3 | 723,0 | 742,4 | 1.465,4 | 9.320,7 |
| September | 5.471,9 | 4.024,7 | 2.439,3 | 88,6 | 7.911,2 | 724,5 | 745,7 | 1.470,2 | 9.381,4 |
| Oktober | 5.512,4 | 4.067,8 | 2.460,2 | 100,3 | 7.972,6 | 730,2 | 683,6 | 1.413,7 | 9.386,3 |
| November | 5.512,8 | 4.093,0 | 2.460,9 | 85,3 | 7.973,7 | 754,0 | 613,2 | 1.367,2 | 9.340,9 |
| December | 5.795,4 | 4.165,3 | 2.190,9 | 74,4 | 7.986,3 | 744,0 | 605,5 | 1.349,5 | 9.335,8 |
| 1995 Januari | 5.826,8 | 4.215,4 | 2.202,6 | 121,8 | 8.029,4 | 738,2 | 597,0 | 1.335,2 | 9.364,5 |
| Februari | 5.917,3 | 4.350,5 | 2.233,5 | 94,8 | 8.150,8 | 746,6 | 580,0 | 1.326,6 | 9.477,4 |
| Maart | 5.927,0 | 4.430,6 | 2.224,0 | 91,0 | 8.151,0 | 773,9 | 572,1 | 1.346,0 | 9.497,0 |
| April | 5.979,3 | 4.485,4 | 2.167,8 | 125,7 | 8.147,1 | 788,5 | 563,3 | 1.351,8 | 9.498,9 |
| Mei | 5.980,2 | 4.487,9 | 2.200,5 | 97,1 | 8.180,7 | 811,3 | 542,5 | 1.353,9 | 9.534,5 |
| Juni | 6.062,0 | 4.592,5 | 2.220,2 | 96,2 | 8.282,2 | 809,3 | 537,4 | 1.346,7 | 9.628,8 |
| Juli | 6.102,6 | 4.638,3 | 2.217,5 | 103,4 | 8.320,1 | 819,1 | 419,6 | 1.238,8 | 9.558,8 |
| Augustus | 6.138,6 | 4.677,7 | 2.224,2 | 101,2 | 8.362,7 | 817,9 | 382,3 | 1.200,2 | 9.563,0 |

¹ Tot eind 1990 verzorgde de Schatkist het thesauriebeheer van de gemeenschappen en de gewesten. Vanaf begin 1991 (1992 voor de Duitstalige gemeenschap) beschikken zij over een autonome thesaurie, waardoor de officiële situatie van de rijksschuld vanaf die datum niet langer door hun financiële saldo wordt beïnvloed.

* Bibliografische referentie : Tijdschriften van de Nationale Bank van België, LXIII^e jaargang, deel I, nr. 5, mei 1988 en LXVIII^e jaargang, nr. 7-8, juli-augustus 1993.

**XI - 2. — NOMINALE VERANDERING VAN DE OFFICIELE SCHULD
EN NETTO TE FINANCIEREN SALDO VAN DE SCHATKIST¹**

(miljarden franken)

Bron : Ministerie van Financiën.

| | Nominale verandering van de officiële schuld van de Schatkist ² | Aanpassingen | | | | | | (8) = (2) tot (7) | Netto te financieren saldo van de Schatkist ⁷ |
|----------------------|--|--|-----------------------------|-----------------------------------|---|--|-----------------------|----------------------|--|
| | | Verandering van de schatkist- certificaten in het bezit van het IMF | Wisselkoers- verschillen | Schuld- overnames ³ | Regularisatie van interessen ⁴ | Korte- termijn- beleggingen door de Schatkist ⁵ | Diversen ⁶ | | |
| | (1) | (2) | (3) | (4) | (5) | (6) | (7) | | |
| 1986 | + 503,7 | - 14,3 | - 44,0 | + 0,5 | + 6,0 | — | — | - 51,8 | 555,5 |
| 1987 | + 454,2 | - 3,2 | - 6,3 | + 0,1 | + 33,1 | — | — | + 23,7 | 430,5 |
| 1988 | + 489,8 | + 2,1 | + 18,6 | — | + 35,2 | — | — | + 55,9 | 433,9 |
| 1989 | + 425,9 | + 4,7 | - 25,2 | — | + 49,2 | — | — | + 28,7 | 397,2 |
| 1990 | + 436,4 | - 9,3 | + 0,3 | + 20,4 | + 31,5 | — | — | + 42,9 | 393,5 |
| 1991 | + 526,3 | + 2,7 | + 3,2 | + 25,0 | + 4,6 | + 124,4 | - 0,1 | + 159,8 | 366,5 |
| 1992 | + 537,7 | + 33,6 | + 11,0 | + 59,9 | + 21,2 | + 25,8 | + 3,8 | + 155,3 | 382,5 |
| 1993 | + 784,4 | + 2,0 | + 54,5 | + 197,4 | + 32,9 | + 117,0 | + 4,2 | + 408,0 | 376,3 |
| 1994 | + 262,8 | + 6,2 | - 18,3 | + 57,0 | + 22,1 | - 117,2 | - 0,1 | - 50,3 | 313,1 |
| 1994 7 maanden | + 180,5 | + 6,0 | - 19,0 | + 5,0 | + 20,5 | - 242,5 | - 0,1 | - 230,1 | 410,7 |
| 8 maanden | + 247,6 | + 5,9 | - 18,1 | + 5,0 | + 20,4 | - 248,5 | - 0,1 | - 235,4 | 483,0 |
| 9 maanden | + 308,4 | + 6,1 | - 13,4 | + 5,0 | + 20,7 | - 222,9 | - 0,1 | - 204,6 | 513,0 |
| 10 maanden | + 313,3 | + 6,1 | - 16,6 | + 5,0 | + 20,7 | - 187,8 | - 0,1 | - 172,7 | 486,1 |
| 11 maanden | + 267,9 | + 6,0 | - 14,2 | + 5,0 | + 22,1 | - 237,6 | - 0,1 | - 218,8 | 486,7 |
| 12 maanden | + 262,8 | + 6,2 | - 18,3 | + 57,0 | + 22,1 | - 117,2 | - 0,1 | - 50,3 | 313,1 |
| 1995 1 maand | + 28,7 | 0,0 | + 0,8 | + 1,6 | 0,0 | - 101,5 | + 0,3 | - 98,8 | 127,5 |
| 2 maanden | + 141,5 | - 2,3 | - 7,4 | + 1,6 | + 3,1 | - 24,7 | + 3,2 | - 26,5 | 168,0 |
| 3 maanden | + 161,2 | - 2,1 | + 12,1 | + 1,6 | + 3,1 | - 137,6 | + 7,6 | - 115,3 | 276,5 |
| 4 maanden | + 163,1 | - 3,0 | + 17,9 | + 1,6 | + 3,1 | - 84,0 | + 9,8 | - 54,6 | 217,6 |
| 5 maanden | + 198,7 | - 13,3 | + 20,0 | + 1,6 | + 3,4 | - 138,1 | + 11,9 | - 114,5 | 313,3 |
| 6 maanden | + 293,0 | - 13,3 | + 12,9 | + 1,6 | + 4,0 | - 79,2 | + 14,5 | - 59,6 | 352,6 |
| 7 maanden | + 223,0 | - 14,5 | + 7,4 | + 1,6 | + 4,4 | - 124,5 | + 15,8 | - 109,8 | 332,9 |

¹ Tot eind 1990 hebben de gegevens betrekking op de federale overheid, de gemeenschappen en de gewesten. Vanaf begin 1991 betreffen zij alleen de federale overheid, aangezien de gemeenschappen en de gewesten met ingang van die datum over een autonome thesaurie beschikken. Wat 1991 betreft hebben zij evenwel ook betrekking op de Duitstalige gemeenschap, die slechts vanaf 1992 over een autonome thesaurie beschikt.

² De uitstaande bedragen worden weergegeven in tabel XI-1, kolom (9).

³ De schulden van de nationale sectoren (1985 en 1986), Réfribel (1987), de N.V. Kanaal en Zeehaveninrichtingen van Brussel (1990), het Fonds Nothomb (1990, en volgende), de fusiegemeenten (1992) en, in 1993, de NMNS, SOCOBESOM en Verlipack.

⁴ De regularisatieleningen (schatkistbons) uitgegeven in het kader van het K.B. nr. 446 van 20 augustus 1986 (1986 tot 1990) en de betaling, via uitgifte van OLO's, van de interestorata's verschuldigd wegens de omzetting in OLO's van, enerzijds, de voormelde schatkistbons (1991) en, anderzijds, bepaalde langlopende klassieke leningen (vanaf 1992).

⁵ Overschot van de tot dekking van de financieringsbehoeften opgenomen middelen, dat tijdelijk op de geldmarkt wordt uitgezet (monetaire hervorming van 29 januari 1991).

⁶ Bevat onder meer de terugbetaling aan de vennootschappen, via de uitgifte in 1992 en 1993 van OLO's, van een deel van de fictieve roerende voorheffing met betrekking tot liquidatieoperaties uitgevoerd in de periode tussen de aankondiging en de inwerkingtreding van de wet van 22 december 1989.

⁷ De gegevens van deze kolom stemmen overeen met die van kolom (5) van tabel XI-3 (met tegengesteld teken).

XI - 3. — SAMENSTELLING VAN HET NETTO TE FINANCIEREN SALDO VAN DE SCHATKIST

(miljarden franken)

Bronnen : Ministerie van Financiën, NBB.

| | Begrotingsoperaties ^{1,2} | | | Andere operaties ¹ | Netto te financieren saldo (-) van de Schatkist | | |
|---|------------------------------------|----------|-----------------|-------------------------------|---|-------------------|----------------------------|
| | Ontvangsten ³ | Uitgaven | Begrotingssaldo | | | Federale overheid | Gemeenschappen en gewesten |
| | (1) | (2) | (3) = (1) - (2) | (4) | (5) = (3) + (4) | (6) | (7) |
| A. — Federale overheid, gemeenschappen en gewesten | | | | | | | |
| 1985 | 1.473,4 | 2.011,3 | - 537,9 | - 33,2 | - 571,1 | - 552,0 | - 19,1 |
| 1986 | 1.500,1 | 2.051,3 | - 551,2 | - 4,3 | - 555,5 | - 552,2 | - 3,3 |
| 1987 | 1.557,9 | 1.995,3 | - 437,4 | + 6,9 | - 430,5 | - 451,2 | + 20,8 |
| 1988 | 1.614,7 | 2.028,3 | - 413,6 | - 20,3 | - 433,9 | - 416,4 | - 17,5 |
| 1989 | 1.694,5 | 2.097,5 | - 403,0 | + 5,8 | - 397,2 | - 442,4 | + 45,2 |
| 1990 | 1.839,9 | 2.240,8 | - 400,9 | + 7,4 | - 393,5 | - 365,8 | - 27,8 |
| B. — Federale overheid | | | | | | | |
| 1990 | 1.256,7 | 1.614,2 | - 357,5 | - 8,5 | - 365,9 | - 365,8 | - 0,2 ⁴ |
| 1991 | 1.258,3 | 1.632,7 | - 374,5 | + 7,9 | - 366,5 | - 367,6 | + 1,1 ⁴ |
| 1992 | 1.312,3 | 1.703,7 | - 391,4 | + 8,9 | - 382,5 | - 382,5 | - |
| 1993 | 1.345,2 | 1.712,7 | - 367,5 | - 8,8 | - 376,3 | | |
| 1994 | 1.467,1 | 1.755,6 | - 288,5 | - 24,6 | - 313,1 | | |
| 1994 7 maanden | 832,5 | 1.225,7 | - 393,2 | - 17,5 | - 410,7 | | |
| 8 maanden | 901,8 | 1.378,4 | - 476,6 | - 6,4 | - 483,0 | | |
| 9 maanden | 980,1 | 1.471,7 | - 491,6 | - 21,4 | - 513,0 | | |
| 10 maanden | 1.111,2 | 1.570,4 | - 459,3 | - 26,8 | - 486,1 | | |
| 11 maanden | 1.194,4 | 1.654,3 | - 459,9 | - 26,8 | - 486,7 | | |
| 12 maanden | 1.467,1 | 1.755,6 | - 288,5 | - 24,6 | - 313,1 | | |
| 1995 1 maand | 82,6 | 218,2 | - 135,6 | + 8,1 | - 127,5 | | |
| 2 maanden | 171,1 | 322,5 | - 151,4 | - 16,6 | - 168,0 | | |
| 3 maanden | 241,8 | 501,5 | - 259,7 | - 16,8 | - 276,5 | | |
| 4 maanden | 451,2 | 650,3 | - 199,2 | - 18,5 | - 217,6 | | |
| 5 maanden | 524,4 | 823,7 | - 299,4 | - 13,9 | - 313,3 | | |
| 6 maanden | 652,5 | 998,8 | - 346,3 | - 6,3 | - 352,6 | | |
| 7 maanden | 847,1 | 1.169,2 | - 322,0 | - 10,8 | - 332,9 | | |

¹ De inhoud van de rubriek « andere operaties » werd verschillende malen gewijzigd en de begrotingsoperaties (ontvangsten en uitgaven) werden dienovereenkomstig aangepast. Voor de hele beschouwde periode werd de definitie van « andere operaties » gebruikt die sedert mei 1987 door het Ministerie van Financiën wordt gehanteerd (uitgifte- en delgingsverschillen, derdengelden, kasoperaties, ...), waarbij evenwel rekening wordt gehouden met de in voetnoot ³ vermelde wijzigingen. In 1989 en 1990 (deel A) werd de rubriek derdengelden bovendien gezuiverd van de samen-gevoegde en gedeelde belastingen ten behoeve van de gemeenschappen en de gewesten.

² De ontvangsten en uitgaven omvatten tevens de aan de EEC afgestane bedragen en die welke in het kader van de Maribel-operatie aan de sociale zekerheid werden toegekend.

³ Met inbegrip vanaf 1990 van de variatie, ten opzichte van eind vorig jaar, van het uitstaande bedrag van de directe belastingen die reeds geïnd maar nog niet opgesplitst zijn volgens de onderscheiden belastingcategoriën (boekhoudkundige verträgen). De gegevens werden tevens gecorrigeerd om rekening te houden met de niet-terugbetaling bij de inkoopiering in 1991 en met de betaling in de vorm van OLO's in 1992 en 1993 van een deel van de fictieve roerende voorheffing met betrekking tot liquidatie-operaties van vennootschappen uitgevoerd in de periode tussen de aankondiging en de inwerkingtreding van de wet van 22 december 1989.

De bedragen in deel A stemmen overeen met die in rubriek C van tabel XI-4. De bedragen in deel B stemmen overeen met de som van die in rubriek C.I en C.III van tabel XI-4.

⁴ Netto te financieren saldo (-) of netto financieringsoverschot (+) van de Duitstalige gemeenschap.

XI - 4. — INDELING VAN DE ONTVANGSTEN VAN DE FEDERALE OVERHEID, DE GEMEENSCHAPPEN EN DE GEWESTEN¹

(miljarden franken)

Bronnen : Ministerie van Financiën, NBB.

| | 1986 | 1987 | 1988 | 1989 | 1990 | 1990 | 1991 | 1992 | 1993 | 1994 | 1994 6 maanden | 1995 6 maanden |
|--|------------|---------|---------|---------|---------|---------------------------|---------|---------|---------|---------|-------------------|-------------------|
| | Oude reeks | | | | | Nieuwe reeks ² | | | | | | |
| A. Lopende ontvangsten | 1.485,2 | 1.542,2 | 1.597,7 | 1.676,8 | 1.816,9 | 1.846,5 | 1.889,1 | 1.985,2 | 2.065,3 | 2.291,3 | 1.082,0 | 1.087,5 |
| I. Fiscale ontvangsten | 1.416,3 | 1.474,3 | 1.537,7 | 1.609,4 | 1.722,5 | 1.722,5 | 1.762,6 | 1.846,9 | 1.909,4 | 2.114,4 | 1.023,4 | 1.037,5 |
| 1. Directe belastingen ^{3,4} | 874,6 | 895,0 | 919,2 | 932,3 | 1.001,6 | 1.001,6 | 1.012,1 | 1.055,5 | 1.092,5 | 1.226,1 | 614,4 | 626,7 |
| waarvan : | | | | | | | | | | | | |
| — bedrijfsvoorheffing ⁵ | 534,6 | 539,6 | 554,2 | 565,6 | 616,9 | 616,9 | 711,1 | 753,0 | 784,0 | 844,7 | 408,9 | 441,2 |
| — voorafbetalingen | 179,6 | 185,2 | 193,4 | 208,6 | 196,8 | 196,8 | 195,3 | 195,5 | 205,4 | 233,5 | 105,4 | 116,7 |
| — kohieren van de vennootschappen ⁴ | - 13,7 | - 10,2 | - 11,8 | - 21,4 | - 25,1 | - 25,1 | - 14,6 | - 29,7 | - 12,9 | - 7,2 | - 0,4 | 0,2 |
| — kohieren van de natuurlijke personen | 14,9 | 11,5 | 11,3 | 4,0 | 3,9 | 3,9 | - 28,8 | - 17,6 | - 31,8 | - 18,7 | - 26,2 | - 26,9 |
| — roerende voorheffing | 134,2 | 140,4 | 143,8 | 146,5 | 166,6 | 166,6 | 131,0 | 108,7 | 99,2 | 113,8 | 70,3 | 62,9 |
| 2. Douane en Accijnzen | 131,4 | 137,0 | 143,7 | 157,8 | 173,6 | 173,6 | 185,4 | 203,1 | 209,3 | 229,9 | 116,1 | 117,2 |
| 3. BTW, Registratie en Domeinen | 410,3 | 442,4 | 474,7 | 519,4 | 547,3 | 547,3 | 565,1 | 588,3 | 607,6 | 658,4 | 292,9 | 293,6 |
| II. Niet-fiscale ontvangsten | 68,9 | 67,9 | 60,0 | 67,3 | 94,4 | 123,9 | 126,5 | 138,3 | 155,9 | 176,9 | 58,6 | 49,9 |
| B. Kapitaalontvangsten | 14,9 | 15,7 | 16,9 | 17,7 | 23,0 | 27,8 | 32,5 | 24,8 | 25,5 | 35,1 | 14,6 | 15,0 |
| I. Fiscale ontvangsten | 13,2 | 14,6 | 15,5 | 15,4 | 18,7 | 18,7 | 21,3 | 22,1 | 22,9 | 24,1 | 11,7 | 12,9 |
| II. Niet-fiscale ontvangsten | 1,7 | 1,1 | 1,4 | 2,3 | 4,3 | 9,1 | 11,1 | 2,7 | 2,6 | 11,0 | 3,0 | 2,1 |
| C. Totale ontvangsten | 1.500,1 | 1.557,9 | 1.614,7 | 1.694,5 | 1.839,9 | 1.874,3 | 1.921,5 | 2.010,1 | 2.090,8 | 2.326,4 | 1.096,6 | 1.102,4 |
| I. Rijksmiddelenontvangsten | 1.408,3 | 1.452,8 | 1.505,5 | 1.055,0 | 1.132,5 | 1.182,6 | 1.176,9 | 1.229,9 | 1.267,3 | 1.381,6 | 623,7 | 610,1 |
| II. Ontvangsten van de gemeenschappen en de gewesten | 25,2 | 34,9 | 30,8 | 556,6 | 619,3 | 617,6 | 663,3 | 697,8 | 743,0 | 779,7 | 390,2 | 405,1 |
| III. Aan de EEG afgestane ontvangsten | 53,7 | 56,8 | 64,2 | 68,8 | 74,1 | 74,1 | 81,4 | 82,4 | 77,9 | 85,5 | 42,7 | 42,4 |
| IV. Aan de sociale zekerheid toegewezen ontvangsten | 13,0 | 13,4 | 14,1 | 14,0 | 14,1 | 0,0 | 0,0 | 0,0 | 2,7 | 79,6 | 40,0 | 44,8 |

¹ Exclusief de opcentiemen ten voordele van de provincies, de gemeenten en de agglomeratie Brussel.

² Deze nieuwe reeks verschilt op drie punten van de oude :

- de eigen middelen van de (afgeschafte) begrotingsfondsen worden voortaan in de niet-fiscale rijksmiddelenontvangsten opgenomen;
- de bedragen die in het kader van de Maribel-operatie aan de sociale zekerheid worden toegekend (Rubriek C.IV), zijn voortaan bij de fiscale rijksmiddelenontvangsten ondergebracht;
- de niet-fiscale eigen ontvangsten van de gemeenschappen en de gewesten worden bij gebrek aan informatie niet langer geboekt.

³ Met inbegrip vanaf 1990 van de variatie, ten opzichte van eind vorig jaar, van het uitstaande bedrag van de directe belastingen die reeds geïnd maar nog niet opgesplitst zijn volgens de onderscheiden belastingcategorïen (boekhoudkundige vertragingen).

⁴ De gegevens werden gecorrigeerd om rekening te houden met de niet-terugbetaling bij de inkohiering in 1991 en met de betaling in de vorm van OLO's in 1992 en 1993 van een deel van de fictieve roerende voorheffing met betrekking tot liquidatieoperaties van vennootschappen uitgevoerd in de periode tussen de aankondiging en de inwerkingtreding van de wet van 22 december 1989.

⁵ Inclusief, in de jaren 1984 tot 1987, de inhoudingen op werkloosheidsvergoedingen.

XI - 5. — NETTO FINANCIËEL TEKORT (-) OF OVERSCHOT (+) VAN DE SUBSECTOREN EN VAN DE GEZAMENLIJKE OVERHEID

(miljarden franken)

Bronnen : Ministerie van Financiën, NBB.

| | Federale overheid, gemeenschappen en gewesten ³ | | | | | | (7) = (2) tot (6) | Lokale overheid (8) | Sociale zekerheid ⁴ (9) | Gezamenlijke overheid (10) = (7) + (8) + (9) |
|------------------------------|--|--------------------------|--|---|--|-----------------------------|----------------------|------------------------|---------------------------------------|---|
| | Netto te financieren saldo (-) van de Schatkist ¹ | | | Netto te financieren saldo (-) van de gemeenschappen en van de gewesten vanaf 1991 ¹ | Budgettaire kredietverlening en participaties (5) | Overige ² (6) | | | | |
| | (1) = (2) + (3) | Federale overheid (2) | Gemeenschappen en gewesten tot en met 1990 ¹ (3) | | | | | | | |
| 1985 | - 571,1 | - 552,0 | - 19,1 | — | + 82,7 | - 6,2 | - 494,6 | - 9,4 | + 49,9 | - 454,1 |
| 1986 | - 555,5 | - 552,2 | - 3,3 | — | + 67,7 | - 15,4 | - 503,2 | - 15,6 | + 27,9 | - 490,9 |
| 1987 | - 430,5 | - 451,3 | + 20,8 | — | + 43,2 | - 35,2 | - 422,5 | - 5,7 | + 19,7 | - 408,5 |
| 1988 | - 433,9 | - 416,4 | - 17,5 | — | + 40,4 | - 37,4 | - 430,9 | - 4,7 | + 23,7 | - 411,9 |
| 1989 | - 397,2 | - 442,4 | + 45,2 | — | + 35,7 | - 72,3 | - 433,8 | - 32,2 | + 50,9 | - 415,1 |
| 1990 | - 393,5 | - 365,7 | - 27,8 | — | + 27,6 | - 55,4 | - 421,3 | - 16,1 | + 43,7 | - 393,7 |
| 1991 | - 366,5 | - 367,6 | + 1,1 | - 34,7 | + 26,4 | - 20,8 | - 395,6 | - 32,5 | - 20,8 | - 448,9 |
| 1992 | - 382,5 | - 382,5 | — | - 61,4 | + 25,0 | - 57,5 | - 476,4 | - 20,4 | - 17,9 | - 514,7 |
| 1993 | - 376,3 | - 376,3 | — | - 52,2 | + 32,4 | - 59,9 | - 456,0 | - 25,6 | - 47,2 | - 528,8 |
| 1994 | - 313,1 | - 313,1 | — | - 50,3 | + 8,8 | - 45,5 | - 400,1 | - 12,6 | - 10,0 | - 422,7 |
| 1991 1 ^e kwartaal | - 267,8 | - 267,4 | - 0,4 | - 14,3 | + 7,3 | - 4,5 | - 279,3 | - 50,8 | - 3,7 | - 333,8 |
| 2 ^e kwartaal | - 121,9 | - 122,9 | + 1,0 | + 1,6 | + 7,4 | - 12,7 | - 125,6 | - 26,8 | - 2,6 | - 155,0 |
| 3 ^e kwartaal | - 33,9 | - 34,3 | + 0,4 | - 31,1 | + 2,2 | - 4,8 | - 67,6 | - 37,5 | - 27,8 | - 132,9 |
| 4 ^e kwartaal | + 57,1 | + 57,0 | + 0,1 | + 9,1 | + 9,4 | + 1,3 | + 76,9 | + 82,6 | + 13,3 | + 172,8 |
| 1992 1 ^e kwartaal | - 309,3 | - 309,3 | — | - 24,4 | + 6,3 | - 4,7 | - 332,1 | - 29,5 | - 19,5 | - 381,1 |
| 2 ^e kwartaal | - 100,5 | - 100,5 | — | - 11,8 | + 6,3 | - 9,9 | - 115,9 | - 4,7 | - 22,9 | - 143,5 |
| 3 ^e kwartaal | - 89,0 | - 89,0 | — | - 19,8 | + 6,3 | - 7,1 | - 109,6 | - 11,6 | + 26,3 | - 94,9 |
| 4 ^e kwartaal | + 116,2 | + 116,2 | — | - 5,5 | + 6,3 | - 35,8 | + 81,2 | + 25,4 | - 1,8 | + 104,8 |
| 1993 1 ^e kwartaal | - 327,9 | - 327,9 | — | - 33,5 | + 8,1 | - 4,1 | - 357,4 | + 14,9 | + 0,1 | - 342,4 |
| 2 ^e kwartaal | - 107,3 | - 107,3 | — | - 11,9 | + 8,1 | - 15,8 | - 126,9 | + 5,7 | - 15,7 | - 136,9 |
| 3 ^e kwartaal | - 94,5 | - 94,5 | — | - 33,0 | + 8,1 | - 15,4 | - 134,9 | - 16,1 | - 8,7 | - 159,7 |
| 4 ^e kwartaal | + 153,4 | + 153,4 | — | + 26,3 | + 8,1 | - 24,6 | + 163,2 | - 30,1 | - 22,9 | + 110,2 |
| 1994 1 ^e kwartaal | - 274,2 | - 274,2 | — | - 36,6 | + 2,2 | - 16,9 | - 325,5 | + 29,4 | + 5,7 | - 290,4 |
| 2 ^e kwartaal | - 154,2 | - 154,2 | — | - 22,1 | + 2,2 | - 12,8 | - 186,9 | - 8,8 | - 4,4 | - 200,1 |
| 3 ^e kwartaal | - 84,6 | - 84,6 | — | - 5,1 | + 2,2 | - 18,0 | - 105,5 | - 4,0 | + 11,2 | - 98,3 |
| 4 ^e kwartaal | + 199,9 | + 199,9 | — | + 13,5 | + 2,2 | + 2,2 | + 217,8 | - 29,2 | - 22,5 | + 166,1 |

¹ Tot eind 1990 verzorgde de Schatkist het thesauriebeheer van de gemeenschappen en de gewesten. Het saldo van die entiteiten [kolom (3)] maakte derhalve deel uit van het totale netto te financieren saldo van de Schatkist. Vanaf begin 1991 is dat niet meer het geval, aangezien die entiteiten sedertdien over een autonome thesaurie beschikken (voor de Duitstalige gemeenschap geldt deze regeling slechts vanaf 1992); hun netto te financieren saldo komt sedertdien derhalve in kolom (4) voor.

² Debudgettering en vooruitfinancieringen van operaties andere dan die in de vorm van kredietverlening en participaties.

³ Exclusief de financiering van de kredietverlening en participaties.

⁴ De gegevens over de sociale zekerheid hebben betrekking op dezelfde instellingen als in de nationale rekeningen en houden, net als deze laatste, rekening met de verschuldigde bedragen en niet met die welke aanleiding hebben gegeven tot een effectieve betaling.

XI - 6. — NIEUWE VERPLICHTINGEN EN FORMING VAN FINANCIËLE ACTIVA DOOR DE OVERHEID

(miljarden franken)

Bron : NBB.

| | Nieuwe verplichtingen | | | | | | (6) = (2) + (3) + (4) | (7) = (1) + (6) | Vorming van financiële activa in Belgische franken ² | | Saldo ⁴ (10) = (7) - (8) | |
|------------------------------------|-----------------------|---|---------------------------|------------------------|---------|--------------------|--------------------------|--------------------|---|--|---|-----|
| | In vreemde valuta's | In Belgische franken | | | | waarvan : OLO's | | | (8) | waarvan : door de Schatkist ³ | | (9) |
| | | Bij de Nationale Bank van België ¹ | Andere | | (5) | | | | | | | |
| | | | Voor ten hoogste een jaar | Voor meer dan een jaar | | | | | | | | |
| (1) | (2) | (3) | (4) | (5) | (6) | (7) | (8) | (9) | (10) | | | |
| 1985 | + 34 | - 18 | + 59 | + 517 | - | + 558 | + 593 | + 138 | - | + 454 | | |
| 1986 | + 74 | + 27 | + 297 | + 179 | - | + 503 | + 577 | + 86 | - | + 491 | | |
| 1987 | + 32 | - 82 | + 220 | + 326 | - | + 464 | + 496 | + 87 | - | + 409 | | |
| 1988 | + 23 | - 21 | + 25 | + 459 | - | + 463 | + 486 | + 74 | - | + 412 | | |
| 1989 | + 69 | - 40 | + 251 | + 224 | + 82 | + 435 | + 504 | + 89 | - | + 415 | | |
| 1990 | - 20 | - 30 | + 122 | + 408 | + 273 | + 500 | + 481 | + 87 | - | + 394 | | |
| 1991 | - 8 | - 107 | + 86 | + 598 | + 935 | + 577 | + 569 | + 120 | + 124 | + 449 | | |
| 1992 | - 108 | 0 | - 10 | + 695 | + 963 | + 685 | + 578 | + 63 | + 26 | + 515 | | |
| 1993 | + 449 | 0 | - 224 | + 431 | + 1.122 | + 207 | + 656 | + 127 | + 117 | + 529 | | |
| 1994 | - 152 | 0 | + 499 | - 29 | + 791 | + 470 | + 318 | - 105 | - 117 | + 423 | | |
| 1991 1 ^e kwartaal | - 6 | - 106 | + 318 | + 176 | + 341 | + 388 | + 382 | + 48 | + 63 | + 334 | | |
| 2 ^e kwartaal | - 2 | 0 | - 1 | + 205 | + 382 | + 204 | + 202 | + 47 | + 35 | + 155 | | |
| 3 ^e kwartaal | 0 | + 1 | - 48 | + 126 | + 109 | + 79 | + 79 | - 54 | - 23 | + 133 | | |
| 4 ^e kwartaal | 0 | - 2 | - 183 | + 91 | + 103 | - 94 | - 94 | + 79 | + 49 | - 173 | | |
| 1992 1 ^e kwartaal | - 14 | - 1 | + 183 | + 149 | + 154 | + 332 | + 318 | - 64 | - 38 | + 381 | | |
| 2 ^e kwartaal | 0 | 0 | + 27 | + 93 | + 203 | + 120 | + 120 | - 23 | - 16 | + 144 | | |
| 3 ^e kwartaal | - 23 | 0 | + 13 | + 88 | + 118 | + 101 | + 79 | - 16 | - 16 | + 95 | | |
| 4 ^e kwartaal | - 71 | 0 | - 234 | + 365 | + 488 | + 132 | + 61 | + 166 | + 95 | - 105 | | |
| 1993 1 ^e kwartaal | - 3 | + 15 | + 290 | - 34 | + 266 | + 271 | + 268 | - 74 | - 66 | + 342 | | |
| 2 ^e kwartaal | 0 | - 15 | - 26 | + 207 | + 419 | + 166 | + 166 | + 29 | + 30 | + 137 | | |
| 3 ^e kwartaal | + 204 | 0 | - 216 | + 78 | + 258 | - 138 | + 66 | - 94 | - 82 | + 160 | | |
| 4 ^e kwartaal | + 248 | 0 | - 272 | + 180 | + 179 | - 92 | + 156 | + 266 | + 234 | - 110 | | |
| 1994 1 ^e kwartaal | + 1 | - | + 488 | - 412 | + 249 | + 76 | + 77 | - 214 | - 211 | + 291 | | |
| 2 ^e kwartaal | - 37 | - | + 192 | 0 | + 266 | + 192 | + 155 | - 45 | - 31 | + 200 | | |
| 3 ^e kwartaal | 0 | - | + 35 | + 72 | + 135 | + 107 | + 107 | + 9 | + 19 | + 98 | | |
| 4 ^e kwartaal | - 116 | - | - 216 | + 311 | + 141 | + 95 | - 21 | + 145 | + 106 | - 166 | | |

¹ Veranderingen van het uitstaande bedrag schatkistcertificaten dat het Rentenfonds financiert via de bijzondere bijstand van de Nationale Bank van België, van de portefeuille Belgische overheidseffecten van deze laatste en van de geconsolideerde vordering van de Bank op de Staat. Vanaf 1991 omvat deze kolom nog enkel de, in het kader van een tot 15 miljard Belgische franken beperkte speciale kasfaciliteit, door de Bank aan de Staat verstrekte voorschotten. Per 1 juli 1993 werd die kasfaciliteit krachtens de wet van 22 maart 1993 betreffende het statuut van en het toezicht op de kredietinstellingen volledig afgeschaft.

² Met inbegrip van de budgettaire kredietverlening en participaties.

³ Het betreft de zogenaamde « beheersverrichtingen » van de Schatkist.

⁴ Deze kolom stemt overeen met het netto financiële tekort van de overheid vermeld in kolom (10) van tabel XI-5 (met tegengesteld teken).

XI - 7. — FINANCIËLE ACTIVA IN HET BEZIT VAN DE OVERHEID¹

(veranderingen in miljarden franken)

Bron : NBB.

| | Giraal geld (1) | Andere activa voor ten hoogste een jaar ² | | Activa voor meer dan een jaar ² (5) | Totaal ³ (6) = (1) + (4) + (5) | |
|------------------------------------|--------------------|--|---|---|---|-----------------|
| | | Bij de nationale financiële instellingen ⁴ (2) | Bij de nationale niet-financiële sectoren en in het buitenland (3) | | | (4) = (2) + (3) |
| 1985 | + 8,7 | + 107,3 | + 15,1 | + 122,4 | + 7,4 | + 138,5 |
| 1986 | - 6,6 | + 75,0 | + 6,2 | + 81,2 | + 11,3 | + 85,9 |
| 1987 | + 7,0 | + 61,7 | + 15,8 | + 77,5 | + 2,8 | + 87,3 |
| 1988 | + 13,3 | + 43,1 | + 5,6 | + 48,7 | + 12,2 | + 74,2 |
| 1989 | - 0,9 | + 61,6 | + 18,3 | + 80,0 | + 9,4 | + 88,5 |
| 1990 | - 2,2 | + 74,5 | + 1,2 | + 75,7 | + 13,4 | + 86,9 |
| 1991 | + 1,5 | + 70,0 | + 29,0 | + 99,0 | + 19,5 | + 120,0 |
| 1992 | + 0,4 | - 16,2 | + 72,0 | + 55,8 | + 7,0 | + 63,2 |
| 1993 | + 3,4 | + 63,5 | + 46,1 | + 109,6 | + 13,9 | + 126,9 |
| 1994 | + 15,1 | - 125,5 | + 2,6 | - 122,9 | + 2,7 | - 105,1 |
| 1991 1 ^e kwartaal | - 14,3 | + 84,7 | - 28,3 | + 56,4 | + 6,4 | + 48,5 |
| 2 ^e kwartaal | - 6,1 | + 19,4 | + 29,3 | + 48,7 | + 4,4 | + 47,0 |
| 3 ^e kwartaal | - 18,6 | - 7,0 | - 30,9 | - 37,9 | + 2,6 | - 54,0 |
| 4 ^e kwartaal | + 40,5 | - 27,1 | + 58,9 | + 31,8 | + 6,1 | + 78,5 |
| 1992 1 ^e kwartaal | - 24,4 | - 12,0 | - 29,3 | - 41,3 | + 2,2 | - 63,5 |
| 2 ^e kwartaal | + 6,5 | - 44,6 | + 16,1 | - 28,5 | - 1,1 | - 23,1 |
| 3 ^e kwartaal | - 10,0 | - 1,5 | - 6,9 | - 8,4 | + 2,3 | - 16,1 |
| 4 ^e kwartaal | + 28,3 | + 41,9 | + 92,1 | + 134,0 | + 3,6 | + 165,9 |
| 1993 1 ^e kwartaal | - 23,3 | - 3,9 | - 49,2 | - 53,1 | + 1,6 | - 74,8 |
| 2 ^e kwartaal | + 8,4 | - 7,1 | + 21,7 | + 14,6 | + 6,1 | + 29,1 |
| 3 ^e kwartaal | + 8,0 | - 35,3 | - 69,8 | - 105,1 | + 3,3 | - 93,8 |
| 4 ^e kwartaal | + 10,3 | + 109,8 | + 143,5 | + 253,3 | + 2,9 | + 266,5 |
| 1994 1 ^e kwartaal | - 21,1 | - 113,7 | - 71,4 | - 185,1 | - 7,5 | - 213,7 |
| 2 ^e kwartaal | + 12,4 | - 25,8 | - 35,4 | - 61,2 | + 3,6 | - 45,2 |
| 3 ^e kwartaal | - 8,6 | + 21,2 | - 6,2 | + 15,0 | + 2,8 | + 9,2 |
| 4 ^e kwartaal | + 32,4 | - 7,2 | + 115,6 | + 108,4 | + 3,9 | + 144,7 |

¹ Alleen de financiële activa die bij wijze van voorlopige belegging in het bezit zijn van de federale, communautaire, regionale of lokale overheid, alsook de achterstallige bedrijfsvoorheffing en de vorderingen van de instellingen van sociale zekerheid.

² Oorspronkelijke looptijd.

³ Dit stemt overeen met tabel XI-6, kolom (8).

⁴ NBB, Muntfonds, BPC, Rentenfonds, HWI, banken, spaarbanken, ondernemingen die onder hoofdstuk I van de Wet van 10 juni 1964 vallen, kredietinstellingen van de overheidssector.

XI - 8. — UITSTAANDE SCHULD VAN DE OVERHEID

(miljarden franken)

Bron : NBB.

| Einde periode | Brutoschuld | | | | Bij de overheid aangehouden financiële activa | Geconsolideerde brutoschuld ¹ | Overige financiële activa ² | Nettoschuld | p.m. Geharmoniseerde schuld | |
|----------------------------------|---------------------|---------------------------|------------------------|--------------------|---|--|--|--------------------|-----------------------------|-------|
| | In vreemde valuta's | In Belgische franken | | (4) = (2) + (3) | | | | | | |
| | | Voor ten hoogste een jaar | Voor meer dan een jaar | | | | | | | |
| (1) | (2) | (3) | (4) = (2) + (3) | (5) = (1) + (4) | (6) | (7) = (5) - (8) | (8) | (9) = (7) - (6) | (10) | |
| 1985 | 1.088 | 1.215 | 3.607 | 4.823 | 5.911 | 479 | 5.819 | 92 | 5.340 | 5.137 |
| 1986 | 1.103 | 1.539 | 3.816 | 5.355 | 6.458 | 494 | 6.358 | 100 | 5.863 | 5.631 |
| 1987 | 1.129 | 1.677 | 4.165 | 5.843 | 6.971 | 531 | 6.867 | 105 | 6.336 | 6.099 |
| 1988 | 1.151 | 1.682 | 4.637 | 6.318 | 7.469 | 559 | 7.348 | 121 | 6.790 | 6.552 |
| 1989 | 1.169 | 1.893 | 4.830 | 6.723 | 7.892 | 569 | 7.758 | 133 | 7.189 | 6.961 |
| 1990 | 1.135 | 1.984 | 5.278 | 7.262 | 8.397 | 606 | 8.248 | 149 | 7.642 | 7.436 |
| 1991 | 1.109 | 1.979 | 5.858 | 7.837 | 8.946 | 684 | 8.772 | 174 | 8.088 | 7.920 |
| 1992 | 1.015 | 1.969 | 6.564 | 8.533 | 9.548 | 643 | 9.308 | 240 | 8.665 | 8.437 |
| 1993 | 1.517 | 1.728 | 7.052 | 8.780 | 10.298 | 675 | 9.995 | 303 | 9.320 | 9.099 |
| 1994 | 1.349 | 2.228 | 7.025 | 9.253 | 10.602 | 555 | 10.294 | 308 | 9.739 | 9.379 |
| 1991 1 ^e kwartaal ... | 1.154 | 2.213 | 5.404 | 7.616 | 8.771 | 656 | 8.615 | 156 | 7.959 | 7.798 |
| 2 ^e kwartaal ... | 1.164 | 2.212 | 5.613 | 7.825 | 8.989 | 682 | 8.822 | 167 | 8.139 | 7.998 |
| 3 ^e kwartaal ... | 1.142 | 2.165 | 5.754 | 7.918 | 9.060 | 627 | 8.896 | 164 | 8.269 | 8.055 |
| 4 ^e kwartaal ... | 1.109 | 1.979 | 5.858 | 7.837 | 8.946 | 684 | 8.772 | 174 | 8.088 | 7.920 |
| 1992 1 ^e kwartaal ... | 1.097 | 2.162 | 6.010 | 8.172 | 9.268 | 603 | 9.086 | 182 | 8.483 | 8.230 |
| 2 ^e kwartaal ... | 1.086 | 2.189 | 6.106 | 8.296 | 9.381 | 575 | 9.204 | 177 | 8.630 | 8.343 |
| 3 ^e kwartaal ... | 1.063 | 2.202 | 6.200 | 8.402 | 9.466 | 542 | 9.282 | 184 | 8.740 | 8.413 |
| 4 ^e kwartaal ... | 1.015 | 1.969 | 6.564 | 8.533 | 9.548 | 643 | 9.308 | 240 | 8.665 | 8.437 |
| 1993 1 ^e kwartaal ... | 1.012 | 2.257 | 6.586 | 8.843 | 9.855 | 570 | 9.623 | 232 | 9.053 | 8.739 |
| 2 ^e kwartaal ... | 1.047 | 2.217 | 6.789 | 9.006 | 10.053 | 557 | 9.790 | 263 | 9.233 | 8.907 |
| 3 ^e kwartaal ... | 1.295 | 2.000 | 6.866 | 8.867 | 10.162 | 494 | 9.939 | 223 | 9.446 | 9.053 |
| 4 ^e kwartaal ... | 1.517 | 1.728 | 7.052 | 8.780 | 10.298 | 675 | 9.995 | 303 | 9.320 | 9.099 |
| 1994 1 ^e kwartaal ... | 1.506 | 2.217 | 6.640 | 8.857 | 10.363 | 510 | 10.111 | 252 | 9.600 | 9.211 |
| 2 ^e kwartaal ... | 1.471 | 2.409 | 6.639 | 9.048 | 10.519 | 487 | 10.292 | 227 | 9.805 | 9.389 |
| 3 ^e kwartaal ... | 1.469 | 2.444 | 6.712 | 9.155 | 10.625 | 502 | 10.405 | 220 | 9.903 | 9.498 |
| 4 ^e kwartaal ... | 1.349 | 2.228 | 7.025 | 9.253 | 10.602 | 555 | 10.294 | 308 | 9.739 | 9.379 |

¹ Begrip schuld zoals dit is gedefinieerd in de Europese Verordening van 22 november 1993 betreffende de toepassing van het aan het verdrag van Maastricht gehechte protocol betreffende de procedure bij buitensporige tekorten.

² Exclusief kredietverlening en participaties.

XII. — GLOBALISATIES VAN DE JAARREKENINGEN VAN DE NIET-FINANCIËLE ONDERNEMINGEN *

1a. — GEHEEL VAN DE NIET-FINANCIËLE ONDERNEMINGEN — GLOBALISATIE VAN DE BALANSEN NA WINSTVERDELING

Volledige en verkorte schema's

(miljarden franken)¹

| | Geheel van de ondernemingen | | | | | | | |
|---|-----------------------------|----------------|----------------|-----------------|-----------------|-----------------|-----------------|-----------------|
| | 1986 | 1987 | 1988 | 1989 | 1990 | 1991 | 1992 | 1993 |
| Aantal jaarrekeningen | 88.969 | 100.964 | 109.464 | 118.633 | 130.728 | 144.243 | 153.989 | 166.333 |
| ACTIVA | | | | | | | | |
| A. Vaste activa | | | | | | | | |
| I. Oprichtingskosten | 22,7 | 21,6 | 13,7 | 11,4 | 10,6 | 14,2 | 17,9 | 22,9 |
| II. Immateriële vaste activa | 180,6 | 193,3 | 231,4 | 263,6 | 301,4 | 307,7 | 327,6 | 337,2 |
| III. Materiële vaste activa | | | | | | | | |
| a. Terreinen en gebouwen | 805,8 | 853,9 | 935,9 | 1.048,7 | 1.189,8 | 1.324,2 | 1.460,5 | 1.656,2 |
| b. Installaties, machines en uitrustingen | 1.084,3 | 1.125,2 | 1.169,6 | 1.258,5 | 1.319,3 | 1.410,0 | 1.478,2 | 1.483,9 |
| c. Meubilair en rollend materieel | 230,4 | 248,8 | 264,6 | 296,2 | 319,2 | 299,0 | 301,1 | 285,5 |
| d. Leasing en soortgelijke rechten | 56,7 | 89,3 | 100,7 | 122,2 | 127,4 | 155,9 | 161,9 | 175,2 |
| e. Overige materiële vaste activa | 78,5 | 84,6 | 96,4 | 114,0 | 142,9 | 163,5 | 181,1 | 187,8 |
| f. Activa in aanbouw en vooruitbetalingen | 147,8 | 147,9 | 162,2 | 189,3 | 259,9 | 271,6 | 276,6 | 285,5 |
| Totaal materiële vaste activa | 2.403,4 | 2.549,7 | 2.729,2 | 3.028,9 | 3.358,6 | 3.624,3 | 3.859,4 | 4.074,0 |
| IV. Financiële vaste activa | 755,2 | 886,3 | 1.142,0 | 1.535,2 | 1.991,2 | 2.264,5 | 2.547,1 | 2.735,7 |
| Totaal vaste activa | 3.362,0 | 3.650,8 | 4.116,3 | 4.839,1 | 5.661,7 | 6.210,7 | 6.752,0 | 7.169,8 |
| B. Vlottende activa | | | | | | | | |
| V. Vorderingen op meer dan één jaar | | | | | | | | |
| a. Handelsvorderingen | 62,8 | 63,5 | 68,7 | 75,8 | 89,3 | 117,9 | 107,2 | 117,7 |
| b. Overige vorderingen | 118,0 | 190,0 | 275,2 | 376,7 | 458,8 | 519,8 | 641,2 | 709,0 |
| Totaal vorderingen op meer dan één jaar | 180,8 | 253,5 | 343,9 | 452,5 | 548,1 | 637,7 | 748,4 | 826,7 |
| VI. Voorraden en bestellingen in uitvoering | | | | | | | | |
| a. Voorraad | 1.056,7 | 1.056,7 | 1.153,7 | 1.250,4 | 1.310,0 | 1.370,3 | 1.391,7 | 1.384,8 |
| b. Bestellingen in uitvoering | 207,2 | 179,9 | 162,5 | 181,6 | 220,3 | 243,5 | 271,2 | 270,3 |
| Totaal voorraden en bestellingen in uitvoering | 1.263,9 | 1.236,6 | 1.316,2 | 1.432,0 | 1.530,3 | 1.613,7 | 1.662,8 | 1.655,1 |
| VII. Vorderingen op ten hoogste één jaar | | | | | | | | |
| a. Handelsvorderingen | 1.648,5 | 1.659,9 | 1.890,9 | 2.154,3 | 2.298,4 | 2.417,0 | 2.334,7 | 2.480,2 |
| b. Overige vorderingen | 475,0 | 484,3 | 725,8 | 1.002,4 | 1.250,9 | 1.466,7 | 1.697,5 | 1.715,2 |
| Totaal vorderingen op ten hoogste één jaar | 2.063,5 | 2.144,2 | 2.616,7 | 3.156,7 | 3.549,3 | 3.883,7 | 4.032,3 | 4.195,4 |
| VIII. Geldbeleggingen | 331,7 | 430,5 | 544,6 | 722,1 | 756,9 | 769,8 | 880,6 | 1009,4 |
| IX. Liquide middelen | 258,4 | 278,2 | 317,9 | 360,8 | 382,1 | 409,6 | 432,0 | 460,6 |
| X. Overlopende rekeningen | 112,8 | 114,6 | 129,8 | 143,0 | 163,3 | 186,8 | 186,2 | 207,1 |
| Totaal vlottende activa | 4.211,1 | 4.457,7 | 5.269,1 | 6.267,1 | 6.930,1 | 7.501,3 | 7.942,3 | 8.354,3 |
| BALANSTOTAAL | 7.573,1 | 8.108,4 | 9.385,4 | 11.106,2 | 12.591,8 | 13.712,0 | 14.694,3 | 15.524,1 |

| PASSIVA | | | | | | | | |
|--|----------------|----------------|----------------|----------------|----------------|----------------|----------------|----------------|
| A. Eigen vermogen | | | | | | | | |
| I. Kapitaal | 1.396,8 | 1.511,7 | 1.783,7 | 2.101,7 | 2.552,9 | 2.984,7 | 3.330,1 | 3.644,7 |
| II. Uitgiftepremies | 146,8 | 158,2 | 178,1 | 205,2 | 267,3 | 284,1 | 287,9 | 319,5 |
| III. Herwaarderingsmeerwaarden | 151,8 | 142,8 | 101,2 | 103,5 | 107,4 | 110,3 | 123,4 | 137,5 |
| IV. Reserves | | | | | | | | |
| a. Wettelijke reserve | 58,9 | 64,7 | 75,3 | 84,9 | 90,8 | 101,1 | 113,1 | 124,3 |
| b. Onbeschikbare reserves | 67,5 | 70,2 | 73,3 | 78,6 | 82,9 | 98,5 | 120,0 | 103,8 |
| c. Belastingvrije reserves | 159,3 | 174,0 | 188,6 | 269,3 | 292,3 | 279,1 | 270,5 | 282,6 |
| d. Beschikbare reserves | 425,9 | 473,3 | 529,5 | 633,5 | 691,1 | 745,1 | 802,4 | 829,6 |
| Totaal reserves | 711,6 | 782,2 | 866,7 | 1.066,3 | 1.157,1 | 1.223,8 | 1.306,0 | 1.340,2 |
| V. Overgedragen winst | 204,9 | 237,8 | 301,3 | 367,3 | 435,3 | 507,2 | 558,9 | 614,1 |
| Overgedragen verlies | -232,3 | -240,8 | -228,0 | -231,7 | -294,8 | -372,5 | -459,3 | -532,2 |
| VI. Kapitaalsubsidies | 134,9 | 142,3 | 143,5 | 143,9 | 140,7 | 125,8 | 121,9 | 149,7 |
| Totaal eigen vermogen | 2.514,6 | 2.734,2 | 3.146,3 | 3.756,2 | 4.365,9 | 4.863,4 | 5.268,8 | 5.673,5 |
| B. VII. Voorzieningen en uitgestelde belastingen | | | | | | | | |
| a. Voorzieningen voor risico's en kosten | 208,3 | 225,8 | 271,0 | 270,8 | 297,1 | 326,1 | 361,2 | 412,8 |
| b. Uitgestelde belastingen | | | | | | 5,9 | 9,2 | 12,4 |
| Totaal voorzieningen en uitgestelde belastingen | 208,3 | 225,8 | 271,0 | 270,8 | 297,1 | 332,0 | 370,4 | 425,3 |
| C. Schulden | | | | | | | | |
| VIII. Schulden op meer dan één jaar | | | | | | | | |
| a. Financiële schulden | 1.357,8 | 1.521,6 | 1.737,6 | 2.008,5 | 2.392,0 | 2.529,7 | 2.680,5 | 2.860,0 |
| waarvan : kredietinstellingen ³ | (882,1) | (1.019,7) | (1.154,6) | (1.345,7) | (1.585,0) | (1.678,2) | (1.706,0) | (1.822,7) |
| b. Handelsschulden | 13,7 | 12,6 | 10,9 | 13,1 | 24,0 | 22,4 | 25,1 | 31,4 |
| c. Ontvangen vooruitbetalingen op bestellingen | 28,4 | 24,9 | 16,6 | 20,0 | 23,8 | 20,6 | 18,6 | 19,9 |
| d. Overige schulden | 150,9 | 172,9 | 182,1 | 191,3 | 222,8 | 234,2 | 224,2 | 234,8 |
| Totaal schulden op meer dan één jaar | 1.550,9 | 1.732,1 | 1.947,3 | 2.232,9 | 2.662,6 | 2.806,9 | 2.948,3 | 3.146,1 |
| IX. Schulden op ten hoogste één jaar | | | | | | | | |
| a. Schulden op meer dan één jaar die binnen het jaar vervallen | 213,8 | 241,7 | 291,9 | 368,6 | 394,2 | 485,4 | 507,0 | 518,5 |
| b. Financiële schulden | 566,8 | 630,4 | 793,4 | 1.179,3 | 1.404,1 | 1.481,4 | 1.723,4 | 1.608,4 |
| waarvan : kredietinstellingen ³ | (473,4) | (487,7) | (584,8) | (809,9) | (904,1) | (874,5) | (954,9) | (973,4) |
| c. Handelsschulden | 1.376,2 | 1.404,4 | 1.634,9 | 1.824,1 | 1.884,9 | 1.985,9 | 1.981,6 | 2.063,0 |
| d. Ontvangen vooruitbetalingen op bestellingen | 217,6 | 198,9 | 210,5 | 237,6 | 285,2 | 307,6 | 316,4 | 348,6 |
| e. Schulden m.b.t. belastingen, bezoldigingen, sociale lasten | 358,6 | 374,7 | 397,5 | 434,0 | 457,0 | 487,0 | 495,9 | 516,3 |
| f. Overige schulden | 429,7 | 430,2 | 545,4 | 634,2 | 645,8 | 757,8 | 869,2 | 990,8 |
| Totaal schulden op ten hoogste één jaar | 3.162,8 | 3.280,2 | 3.873,5 | 4.677,8 | 5.071,2 | 5.505,1 | 5.893,6 | 6.045,6 |
| X. Overlopende rekeningen | 136,6 | 136,1 | 147,3 | 168,5 | 195,0 | 204,6 | 213,1 | 233,7 |
| Totaal van de schulden | 4.850,2 | 5.148,5 | 5.968,1 | 7.079,2 | 7.928,9 | 8.516,6 | 9.055,0 | 9.425,4 |

¹ Ingevolge afrondingen kunnen de totaalcijfers in deze tabel licht verschillen van de som van de opgetelde posten.

² Kredietinstellingen, leasingschulden en soortgelijke schulden.

* Bibliografische referentie : Tijdschrift van de Nationale Bank van België, LXVI^e jaargang, nr. 9, september 1991.

XII - 1b. 1. — GEHEEL VAN DE NIET-FINANCIËLE ONDERNEMINGEN — GLOBALISATIE VAN DE RESULTATENSTROMEN

Volledige en verkorte schema's

(miljarden franken)¹

| | Geheel van de ondernemingen | | | | | | | | |
|--|-----------------------------|--------------|--------------|--------------|--------------|--------------|--------------|--------------|--------------|
| | Operator | 1986 | 1987 | 1988 | 1989 | 1990 | 1991 | 1992 | 1993 |
| Aantal jaarrekeningen | | 89.969 | 100.964 | 109.464 | 118.633 | 130.728 | 144.243 | 153.989 | 166.333 |
| RESULTATENSTROMEN | | | | | | | | | |
| Bruto toegevoegde waarde, inclusief exploitatiesubsidies | | 2.538,4 | 2.604,9 | 2.843,0 | 3.055,7 | 3.276,3 | 3.421,0 | 3.555,7 | 3.603,0 |
| Personeelskosten | - | 1.606,2 | 1.652,8 | 1.741,7 | 1.867,7 | 2.051,9 | 2.173,8 | 2.280,5 | 2.321,2 |
| Afschrijvingen en waardeverminderingen op oprichtingskosten, immateriële en materiële vaste activa | - | 361,4 | 402,4 | 466,2 | 516,1 | 575,1 | 610,0 | 643,5 | 659,4 |
| Netto-waardeverminderingen op voorraden, bestellingen in uitvoering en handelsvorderingen | - | 23,0 | 18,3 | 18,3 | 18,3 | 20,3 | 25,0 | 23,9 | 24,6 |
| Nettovoorzieningen voor risico's en kosten | - | 16,1 | 22,7 | 21,7 | 13,7 | 14,9 | 12,0 | 12,8 | 29,2 |
| Andere bedrijfskosten ³ | - | 119,1 | 108,4 | 107,0 | 116,0 | 139,1 | 140,8 | 151,5 | 155,6 |
| Als herstructureringskosten geactiveerde bedrijfskosten | + | 2,6 | 3,1 | 3,9 | 2,8 | 2,2 | 2,4 | 3,0 | 3,3 |
| Bedrijfsresultaat | = | 415,2 | 403,4 | 492,0 | 526,7 | 477,1 | 461,8 | 446,4 | 416,4 |
| Financiële opbrengsten | + | 231,6 | 267,9 | 313,1 | 483,2 | 567,3 | 640,7 | 747,5 | 779,9 |
| Financiële kosten | - | 297,4 | 307,1 | 333,2 | 462,4 | 553,6 | 621,8 | 742,3 | 727,0 |
| Resultaat uit gewone bedrijfsuitoefening vóór belasting | = | 349,4 | 364,3 | 471,9 | 547,5 | 490,9 | 480,7 | 451,7 | 469,3 |
| Uitzonderlijke opbrengsten | + | 84,1 | 82,1 | 95,1 | 190,1 | 111,6 | 136,0 | 162,2 | 150,4 |
| Uitzonderlijke kosten | - | 87,2 | 90,7 | 115,1 | 110,1 | 111,4 | 135,4 | 134,6 | 145,0 |
| Resultaat van het boekjaar vóór belasting | = | 346,3 | 355,7 | 451,9 | 627,5 | 491,1 | 481,4 | 479,2 | 474,7 |
| Netto- toevoeging (+) of -onttrekking (-) aan de uitgestelde belastingen | - | | | | | | 0,9 | 1,0 | 2,0 |
| Belastingen op het resultaat | - | 100,3 | 96,7 | 110,3 | 118,2 | 120,1 | 123,0 | 115,4 | 122,0 |
| Resultaat van het boekjaar | = | 246,0 | 259,0 | 341,6 | 509,3 | 370,9 | 357,5 | 362,8 | 350,8 |
| Netto-overboeking naar belastingvrije reserves | - | 19,3 | 20,3 | 28,7 | 86,4 | 25,4 | 10,8 | 0,1 | 2,5 |
| Overgedragen winst van het vorige boekjaar | + | 169,7 | 193,5 | 230,4 | 292,4 | 356,0 | 429,6 | 486,9 | 549,5 |
| Overgedragen verlies van het vorige boekjaar | - | 201,7 | 221,4 | 227,8 | 203,5 | 224,4 | 315,4 | 356,4 | 418,0 |
| TE VERWERKEN RESULTAAT | = | 194,7 | 210,8 | 315,5 | 511,8 | 477,1 | 460,8 | 493,2 | 479,7 |
| RESULTAATVERWERKING | | | | | | | | | |
| Netto-onttrekking (+) of -toevoeging (-) aan het eigen vermogen ... | + | -25,9 | -33,1 | -105,1 | -249,9 | -220,8 | -163,9 | -154,1 | -121,6 |
| Tussenkost van vennoten (of eigenaars) in het verlies | + | 3,6 | 2,9 | 2,2 | 2,0 | 1,7 | 1,8 | 1,9 | 2,2 |
| Uit te keren winst | - | 172,4 | 180,6 | 212,6 | 263,8 | 257,9 | 298,7 | 341,1 | 360,3 |
| waarvan : vergoeding van het kapitaal | | (155,3) | (161,8) | (192,5) | (243,6) | (238,6) | (282,1) | (314,9) | (334,1) |

¹ Ingevolge afrondingen kunnen de saldi in deze tabel licht afwijken van het verschil tussen de bedragen van de samenstellende posten.

² De « Andere bedrijfskosten » bestaan uit enerzijds de belastingen en taksen op de bedrijfsuitoefening en anderzijds de andere bedrijfskosten sensu stricto.

XII - 1b. 2. — GEHEEL VAN DE NIET-FINANCIËLE ONDERNEMINGEN — GLOBALISATIE VAN DE RESULTATENSTROMEN

Volledige schema's

(miljarden franken)¹

| | Geheel van de ondernemingen | | | | | | | | |
|---|-----------------------------|----------------|----------------|----------------|----------------|----------------|----------------|----------------|----------------|
| | Operator | 1986 | 1987 | 1988 | 1989 | 1990 | 1991 | 1992 | 1993 |
| Aantal jaarrekeningen | | 10.887 | 11.232 | 11.661 | 12.339 | 13.420 | 14.107 | 14.417 | 14.832 |
| RESULTATENSTROMEN DIE BIJDRAGEN T/D BRUTOBESPARINGEN | | | | | | | | | |
| Bruto toegevoegde waarde exclusief exploitatiesubsidies | | 2.049,1 | 2.072,4 | 2.258,0 | 2.422,6 | 2.579,3 | 2.669,0 | 2.743,1 | 2.734,4 |
| Exploitatiesubsidies | + | 35,2 | 39,1 | 38,3 | 34,3 | 32,4 | 33,7 | 36,7 | 52,2 |
| Bruto toegevoegde waarde, inclusief exploitatiesubsidies | = | 2.084,3 | 2.111,4 | 2.296,4 | 2.456,9 | 2.611,7 | 2.702,8 | 2.779,9 | 2.786,6 |
| Personeelskosten | - | 1.318,1 | 1.335,2 | 1.392,7 | 1.484,2 | 1.622,3 | 1.706,1 | 1.774,4 | 1.786,1 |
| Belastingen en taksen op de bedrijfsuitoefening | - | 55,0 | 59,2 | 61,2 | 69,2 | 75,2 | 86,3 | 91,9 | 93,9 |
| Andere bedrijfskosten | - | 23,5 | 20,9 | 23,2 | 26,9 | 42,7 | 34,2 | 36,1 | 35,4 |
| Bruto exploitatieoverschot | = | 687,7 | 696,1 | 819,3 | 876,6 | 871,6 | 876,1 | 877,5 | 871,2 |
| Opbrengsten uit financiële vaste activa | + | 66,3 | 72,9 | 86,3 | 142,2 | 152,4 | 167,1 | 197,9 | 220,4 |
| Opbrengsten uit vlottende financiële activa | + | 54,5 | 67,1 | 88,2 | 159,4 | 210,1 | 237,0 | 268,1 | 260,7 |
| Interestsubsidies | + | 4,2 | 4,2 | 4,8 | 4,7 | 6,0 | 6,3 | 6,5 | 6,0 |
| Kosten van schulden | - | 180,5 | 177,6 | 193,2 | 247,0 | 324,4 | 365,0 | 408,3 | 389,7 |
| Saldo van de overige financiële opbrengsten en kosten | + | -5,6 | -0,5 | 0,9 | -18,5 | -12,3 | 1,3 | -18,9 | -1,0 |
| Saldo van de uitzonderlijke opbrengsten en kosten andere dan waardecorrecties | + | 9,9 | 10,7 | -2,3 | 3,5 | 1,5 | -8,4 | -13,1 | -1,5 |
| Als herstructureringskosten geactiveerde kosten | + | 5,8 | 7,1 | 8,8 | 3,5 | 3,1 | 5,7 | 4,7 | 10,3 |
| Belastingen op het resultaat | - | 83,6 | 77,6 | 89,0 | 92,4 | 90,8 | 92,6 | 82,5 | 87,2 |
| Tusstenkomst van vennoten in het verlies | + | 2,5 | 2,1 | 1,5 | 1,4 | 1,0 | 1,0 | 1,0 | 1,2 |
| Uit te keren winst | - | 158,2 | 164,2 | 194,0 | 245,3 | 241,2 | 281,6 | 322,3 | 341,6 |
| waarvan : vergoeding voor het kapitaal | | (148,9) | (154,0) | (183,9) | (234,3) | (230,5) | (273,3) | (304,9) | (324,7) |
| BRUTOBESPARINGEN | = | 403,1 | 440,4 | 531,3 | 588,1 | 577,0 | 546,9 | 510,5 | 548,6 |
| VORMING VAN DE BRUTOBESPARINGEN | | | | | | | | | |
| Nettoresultaat na belastingen | | 210,0 | 217,5 | 291,2 | 460,2 | 335,9 | 329,8 | 339,8 | 337,8 |
| Afschrijvingen met bedrijfskarakter | + | 303,2 | 330,4 | 378,5 | 412,7 | 455,2 | 477,1 | 498,7 | 504,3 |
| Netto uitzonderlijke afschrijvingen | + | 17,9 | 9,2 | 21,1 | 14,1 | 6,5 | 7,8 | 6,6 | 15,9 |
| Nettovoorzieningen en uitgestelde belastingen | + | 29,1 | 30,8 | 38,6 | 17,7 | 24,3 | 26,6 | 20,9 | 50,8 |
| Netto-waardeverminderingen | + | 36,3 | 44,7 | 44,7 | 54,7 | 51,8 | 57,4 | 45,3 | 46,5 |
| Cerealiseerde nettomeerwaarden en ontvangen kapitaalsubsidies | - | 37,5 | 30,1 | 50,4 | 127,5 | 56,4 | 71,2 | 79,4 | 66,2 |
| Tusstenkomst van vennoten in het verlies | + | 2,5 | 2,1 | 1,5 | 1,4 | 1,0 | 1,0 | 1,0 | 1,2 |
| Uit te keren winst | - | 158,2 | 164,2 | 194,0 | 245,3 | 241,2 | 281,6 | 322,3 | 341,6 |

¹ Ingevolge afrondingen kunnen de saldi en totalen in deze tabel licht afwijken van het verschil tussen de bedragen van de samenstellende posten.

XII - 1c. — GEHEEL VAN DE NIET-FINANCIËLE ONDERNEMINGEN — GLOBALISATIE VAN DE INVESTERINGSSTROMEN

(miljarden franken)

| | Geheel van de ondernemingen | | | | | | | |
|---|-----------------------------|---------|---------|---------|---------|---------|---------|---------|
| | 1986 | 1987 | 1988 | 1989 | 1990 | 1991 | 1992 | 1993 |
| I. Volledige en verkorte schema's | | | | | | | | |
| <i>Aantal jaarrekeningen</i> | 89.969 | 100.964 | 109.464 | 118.633 | 130.728 | 144.243 | 153.989 | 166.333 |
| A. Immateriële vaste activa | | | | | | | | |
| Aanschaffingen, inclusief geproduceerde vaste activa | 60,7 | 56,7 | 103,2 | 94,0 | 98,8 | 86,2 | 80,9 | 81,9 |
| Overdrachten + buitengebruikstellingen (netto boekwaarde) | 1,7 | 3,2 | 5,0 | 8,6 | 3,1 | 7,9 | 5,4 | 5,1 |
| B. Materiële vaste activa | | | | | | | | |
| Aanschaffingen, inclusief geproduceerde vaste activa | 537,2 | 557,1 | 677,7 | 856,7 | 946,5 | 930,2 | 920,6 | 915,4 |
| Overdrachten + buitengebruikstellingen (netto boekwaarde) | 82,9 | 70,4 | 89,9 | 106,9 | 102,9 | 124,9 | 131,7 | 131,5 |
| C. Financiële vaste activa | | | | | | | | |
| Aanschaffingen | 220,3 | 262,7 | 409,4 | 646,2 | 757,7 | 650,6 | 640,1 | 671,9 |
| Overdrachten (netto boekwaarde) | 64,9 | 72,5 | 96,4 | 188,2 | 215,9 | 226,3 | 300,2 | 370,7 |
| II. Volledige schema's | | | | | | | | |
| <i>Aantal jaarrekeningen</i> | 10.887 | 11.232 | 11.661 | 12.339 | 13.420 | 14.107 | 14.417 | 14.832 |
| A. Immateriële vaste activa | | | | | | | | |
| Aanschaffingen, inclusief geproduceerde vaste activa | 53,5 | 46,2 | 90,5 | 77,3 | 81,5 | 69,8 | 63,1 | 69,1 |
| Overdrachten + buitengebruikstellingen (netto boekwaarde) | 1,4 | 2,7 | 4,6 | 7,9 | 2,4 | 6,9 | 4,4 | 3,9 |
| B. Materiële vaste activa | | | | | | | | |
| Aanschaffingen, inclusief geproduceerde vaste activa | 428,3 | 421,9 | 502,5 | 650,0 | 718,5 | 698,2 | 671,2 | 654,6 |
| Overdrachten + buitengebruikstellingen (netto boekwaarde) | 74,6 | 60,2 | 77,1 | 89,5 | 85,1 | 104,7 | 108,3 | 104,3 |
| C. Financiële vaste activa | | | | | | | | |
| Aanschaffingen | 210,3 | 250,8 | 383,9 | 600,0 | 719,9 | 618,3 | 596,2 | 625,0 |
| Overdrachten (netto boekwaarde) | 62,4 | 69,6 | 93,1 | 182,2 | 202,0 | 208,6 | 286,5 | 356,9 |

XII - 1d. — GEHEEL VAN DE NIET-FINANCIËLE ONDERNEMINGEN — RATIO'S BEREKEND OP BASIS VAN DE GLOBALISATIES VAN JAARREKENINGEN

(in pct. van de toegevoegde waarde, tenzij anders vermeld)

| | Geheel van de ondernemingen | | | | | | | | |
|--|-----------------------------|--------|---------|---------|---------|---------|---------|---------|---------|
| | Operator | 1986 | 1987 | 1988 | 1989 | 1990 | 1991 | 1992 | 1993 |
| I. Volledige en verkorte schema's | | | | | | | | | |
| Aantal jaarrekeningen | | 89.969 | 100.964 | 109.464 | 118.633 | 130.728 | 144.243 | 153.989 | 166.333 |
| 1. Verkoopmarges (in pct.) ¹ | | | | | | | | | |
| 1.1 Bruto exploitatieresultaat ² / Omzet | | 8,3 | 8,5 | 9,2 | 9,0 | 8,5 | 8,3 | 8,2 | 8,2 |
| 1.2 Netto exploitatieresultaat / Omzet | | 4,3 | 4,1 | 4,6 | 4,4 | 3,7 | 3,5 | 3,2 | 3,0 |
| 2. Primaire verdeling van de toegevoegde waarde | | | | | | | | | |
| 2.1 Personeelskosten | | 63,3 | 63,5 | 61,3 | 61,1 | 62,6 | 63,5 | 64,1 | 64,4 |
| 2.2 Andere bedrijfskosten ³ | | 4,7 | 4,1 | 3,7 | 3,8 | 4,2 | 4,1 | 4,3 | 4,3 |
| 2.3 Bruto exploitatieoverschot ^{2,4} = 100 pct. - (2.1) - (2.2) | | 32,0 | 32,4 | 35,0 | 35,1 | 33,1 | 32,3 | 31,6 | 31,3 |
| 3. Produktiviteit en arbeidskosten (in duizenden BEF) ⁵ | | | | | | | | | |
| 3.1 Toegevoegde waarde per werknemer | | 1.586 | 1.623 | 1.738 | 1.824 | 1.879 | 1.941 | 2.006 | 2.051 |
| 3.2 Personeelskosten per werknemer | | 1.034 | 1.061 | 1.095 | 1.147 | 1.212 | 1.267 | 1.327 | 1.366 |
| 4. Aanschaffingen van materiële vaste activa | | 21,2 | 21,4 | 23,8 | 28,0 | 28,9 | 27,2 | 25,9 | 25,4 |
| 5. Nettorendabiliteit van het eigen vermogen (in pct.) | | 9,8 | 9,5 | 10,9 | 13,6 | 8,5 | 7,4 | 6,9 | 6,2 |
| 6. Eigen vermogen / Totaal vermogen (in pct.) | | 33,2 | 33,7 | 33,5 | 33,8 | 34,7 | 35,5 | 35,9 | 36,5 |
| II. Volledige schema's | | | | | | | | | |
| Aantal jaarrekeningen | | 10.887 | 11.232 | 11.661 | 12.339 | 13.420 | 14.107 | 14.417 | 14.832 |
| 1. Voornaamste elementen die bijdragen tot de vorming van de brutobesparingen ⁶ | | | | | | | | | |
| 1.1 Bruto toegevoegde waarde inclusief exploitatiesubsidies ... | | 100 | 100 | 100 | 100 | 100 | 100 | 100 | 100 |
| 1.2 Personeelskosten | - | 63,2 | 63,2 | 60,7 | 60,4 | 62,1 | 63,1 | 63,8 | 64,1 |
| 1.3 Belastingen en taksen op de bedrijfsuitoefening | - | 2,6 | 2,8 | 2,7 | 2,8 | 2,9 | 3,2 | 3,3 | 3,4 |
| 1.4 Andere bedrijfskosten | - | 1,1 | 1,0 | 1,0 | 1,1 | 1,6 | 1,3 | 1,3 | 1,3 |
| 1.5 Bruto exploitatieoverschot ^{2,4} | = | 33,0 | 33,0 | 35,7 | 35,7 | 33,4 | 32,4 | 31,6 | 31,3 |
| 1.6 Opbrengsten uit financiële activa ⁷ | + | 5,8 | 6,6 | 7,6 | 12,3 | 13,9 | 15,0 | 16,8 | 17,3 |
| 1.7 Kosten van schulden | - | 8,7 | 8,4 | 8,4 | 10,1 | 12,4 | 13,5 | 14,7 | 14,0 |
| 1.8 Belastingen op het resultaat | - | 4,0 | 3,7 | 3,9 | 3,8 | 3,5 | 3,4 | 3,0 | 3,1 |
| 1.9 Vergoeding van het kapitaal | - | 7,1 | 7,3 | 8,0 | 9,5 | 8,8 | 10,1 | 11,0 | 11,7 |
| 1.10 Saldo van de overige stromen ⁸ | + | 0,3 | 0,7 | 0,1 | -0,7 | -0,4 | -0,1 | -1,3 | -0,1 |
| 1.11 Brutobesparingen ⁴ | = | 19,3 | 20,9 | 23,1 | 23,9 | 22,1 | 20,2 | 18,4 | 19,7 |
| 2. Aanschaffingen van materiële vaste activa | | 20,6 | 20,0 | 21,9 | 26,5 | 27,5 | 25,8 | 24,1 | 23,5 |
| 3. Aanschaffingen van financiële vaste activa | | 10,1 | 11,9 | 16,7 | 24,4 | 27,6 | 22,9 | 21,9 | 22,4 |
| 4. Nettorendabiliteit van het eigen vermogen (in pct.) | | 9,7 | 9,3 | 10,9 | 14,3 | 8,9 | 7,8 | 7,4 | 6,9 |
| 5. Eigen vermogen / Totaal vermogen (in pct.) | | 33,1 | 33,6 | 33,4 | 33,9 | 35,0 | 35,9 | 36,5 | 37,3 |

¹ Deze ratio's zijn berekend op basis van de geglobaliseerde gegevens afkomstig van alle ondernemingen uit de beschouwde groepering die hun omzetcijfer hebben vermeld.

² Het bruto exploitatieresultaat en het bruto exploitatieoverschot vallen samen, op één punt na: de als herstructureringskosten geactiveerde kosten; deze kosten komen in mindering van de exploitatiekosten bij de berekening van het bruto exploitatieresultaat, dat hierdoor dus gunstig is beïnvloed, maar ze hebben geen weerslag op het bruto exploitatieoverschot.

³ De « Andere bedrijfskosten » bestaan uit enerzijds de belastingen en taksen op de bedrijfsuitoefening en anderzijds de andere bedrijfskosten sensu stricto.

⁴ Ingevolge afrondingen kan deze ratio licht verschillen van de waarde die verkregen wordt als resultaat van de rekenkundige bewerking toegepast op de samenstellende posten.

⁵ Deze ratio's zijn berekend op basis van de geglobaliseerde gegevens afkomstig van alle ondernemingen uit de beschouwde groepering die hun personeelsbestand hebben vermeld.

⁶ Zie tabel XII-1b.2.

⁷ Opbrengsten uit zowel vaste als vlottende financiële activa.

⁸ Interestsubsidies + saldo van de overige financiële opbrengsten en kosten + saldo van de uitzonderlijke opbrengsten en kosten met uitzondering van waardecorrecties + als herstructureringskosten geactiveerde kosten + tussenkomst van vennoten in het verlies - winst uit te keren aan beheerders, zaakvoerders en andere begunstigen.

XII - 2a. — VERWERKENDE NIJVERHEID — GLOBALISATIE VAN DE BALANSEN NA WINSTVERDELING

Volledige en verkorte schema's

(miljarden franken)¹

| | Geheel van de ondernemingen | | | | | | | |
|---|-----------------------------|----------------|----------------|----------------|----------------|----------------|----------------|----------------|
| | 1986 | 1987 | 1988 | 1989 | 1990 | 1991 | 1992 | 1993 |
| Aantal jaarrekeningen | 14.038 | 15.065 | 15.771 | 16.531 | 17.346 | 18.298 | 18.827 | 19.238 |
| ACTIVA | | | | | | | | |
| A. Vaste activa | | | | | | | | |
| I. Oprichtingskosten | 6,9 | 9,1 | 5,0 | 4,6 | 4,5 | 7,9 | 11,5 | 15,1 |
| II. Immateriële vaste activa | 38,1 | 44,7 | 64,5 | 82,8 | 89,3 | 89,0 | 103,8 | 98,8 |
| III. Materiële vaste activa | | | | | | | | |
| a. Terreinen en gebouwen | 196,5 | 202,7 | 215,8 | 235,4 | 262,3 | 285,1 | 309,3 | 314,6 |
| b. Installaties, machines en uitrustingen | 299,2 | 310,6 | 335,4 | 382,2 | 422,1 | 483,5 | 533,5 | 533,2 |
| c. Meubilair en rollend materieel | 29,9 | 33,0 | 39,7 | 41,6 | 47,8 | 45,6 | 44,8 | 40,7 |
| d. Leasing en soortgelijke rechten | 20,0 | 25,4 | 30,9 | 35,1 | 37,8 | 38,2 | 42,9 | 41,9 |
| e. Overige materiële vaste activa | 14,9 | 14,3 | 15,0 | 15,1 | 19,3 | 18,5 | 17,4 | 17,4 |
| f. Activa in aanbouw en vooruitbetalingen | 39,4 | 40,6 | 48,2 | 68,6 | 125,5 | 127,8 | 96,9 | 71,8 |
| Totaal materiële vaste activa | 599,8 | 626,8 | 685,1 | 778,0 | 914,8 | 998,7 | 1044,9 | 1.019,6 |
| IV. Financiële vaste activa | 301,3 | 347,5 | 440,6 | 601,1 | 756,0 | 854,8 | 955,3 | 1.047,5 |
| Totaal vaste activa | 946,1 | 1.028,0 | 1.195,2 | 1.466,5 | 1.764,6 | 1.950,4 | 2.115,4 | 2.181,0 |
| B. Vlottende activa | | | | | | | | |
| V. Vorderingen op meer dan één jaar | | | | | | | | |
| a. Handelsvorderingen | 17,5 | 9,1 | 10,4 | 8,2 | 10,0 | 8,9 | 7,3 | 6,1 |
| b. Overige vorderingen | 24,7 | 28,6 | 27,2 | 26,1 | 26,7 | 28,1 | 29,6 | 30,6 |
| Totaal vorderingen op meer dan één jaar | 42,2 | 37,8 | 37,6 | 34,3 | 36,7 | 37,0 | 37,0 | 36,7 |
| VI. Voorraden en bestellingen in uitvoering | | | | | | | | |
| a. Voorraad | 479,9 | 467,7 | 515,5 | 555,3 | 555,8 | 561,7 | 554,1 | 522,8 |
| b. Bestellingen in uitvoering | 62,9 | 57,4 | 56,9 | 62,9 | 67,9 | 78,6 | 69,9 | 66,8 |
| Totaal voorraden en bestellingen in uitvoering | 542,8 | 525,1 | 572,4 | 618,2 | 623,8 | 640,3 | 624,0 | 589,6 |
| VII. Vorderingen op ten hoogste één jaar | | | | | | | | |
| a. Handelsvorderingen | 673,1 | 644,8 | 723,6 | 797,9 | 793,1 | 800,7 | 771,9 | 772,5 |
| b. Overige vorderingen | 148,2 | 121,6 | 154,7 | 224,9 | 217,9 | 226,1 | 207,5 | 201,3 |
| Totaal vorderingen op ten hoogste één jaar | 821,3 | 766,3 | 878,3 | 1.022,8 | 1.011,1 | 1.026,8 | 979,4 | 973,8 |
| VIII. Geldbeleggingen | 134,4 | 166,4 | 167,6 | 201,9 | 220,6 | 180,4 | 181,4 | 204,0 |
| IX. Liquide middelen | 66,3 | 68,2 | 80,1 | 92,9 | 90,9 | 96,7 | 100,9 | 115,1 |
| X. Overlopende rekeningen | 17,0 | 16,8 | 18,4 | 20,1 | 23,0 | 24,9 | 25,5 | 27,2 |
| Totaal vlottende activa | 1.624,0 | 1.580,6 | 1.754,4 | 1.990,2 | 2.006,0 | 2.006,1 | 1.948,2 | 1.946,4 |
| BALANSTOTAAL | 2.570,1 | 2.608,6 | 2.949,6 | 3.456,7 | 3.770,6 | 3.956,5 | 4.063,6 | 4.127,4 |

| PASSIVA | | | | | | | | |
|--|----------------|----------------|----------------|----------------|----------------|----------------|----------------|----------------|
| A. Eigen vermogen | | | | | | | | |
| I. Kapitaal | 527,3 | 504,3 | 546,1 | 600,8 | 677,4 | 709,4 | 730,0 | 746,1 |
| II. Uitgiftepremies | 35,6 | 40,9 | 44,5 | 50,9 | 53,0 | 59,1 | 61,6 | 77,9 |
| III. Herwaarderingsmeerwaarden | 31,1 | 27,0 | 23,1 | 21,2 | 21,2 | 23,1 | 30,9 | 39,8 |
| IV. Reserves | | | | | | | | |
| a. Wettelijke reserve | 22,6 | 23,4 | 27,6 | 29,9 | 31,9 | 33,2 | 34,0 | 34,7 |
| b. Onbeschikbare reserves | 15,2 | 15,4 | 14,6 | 15,8 | 16,3 | 14,5 | 14,4 | 14,1 |
| c. Belastingvrije reserves | 71,0 | 76,1 | 77,2 | 128,3 | 141,1 | 143,2 | 140,8 | 140,6 |
| d. Beschikbare reserves | 201,1 | 219,5 | 237,3 | 296,7 | 320,1 | 342,7 | 350,1 | 357,5 |
| Totaal reserves | 309,9 | 334,4 | 356,7 | 470,7 | 509,4 | 533,6 | 539,3 | 546,8 |
| V. Overgedragen winst | 90,7 | 112,1 | 139,4 | 179,0 | 199,2 | 207,7 | 211,3 | 202,8 |
| Overgedragen verlies | -76,5 | -76,9 | -83,2 | -81,3 | -98,1 | -140,4 | -168,8 | -183,7 |
| VI. Kapitaalsubsidies | 20,3 | 19,1 | 18,7 | 20,4 | 23,2 | 21,1 | 19,8 | 18,2 |
| Totaal eigen vermogen | 938,3 | 960,9 | 1.045,2 | 1.261,7 | 1.385,3 | 1.413,6 | 1.424,1 | 1.448,0 |
| B. VII. Voorzieningen en uitgestelde belastingen | | | | | | | | |
| a. Voorzieningen voor risico's en kosten | 106,3 | 113,1 | 133,7 | 129,7 | 142,6 | 149,1 | 148,2 | 164,0 |
| b. Uitgestelde belastingen | | | | | | 3,7 | 5,9 | 6,8 |
| Totaal voorzieningen en uitgestelde belastingen | 106,3 | 113,1 | 133,7 | 129,7 | 142,6 | 152,8 | 154,1 | 170,8 |
| C. Schulden | | | | | | | | |
| VIII. Schulden op meer dan één jaar | | | | | | | | |
| a. Financiële schulden | 324,0 | 366,9 | 420,6 | 513,3 | 632,5 | 684,2 | 751,2 | 783,6 |
| waarvan : kredietinstellingen ³ | (198,9) | (213,4) | (229,1) | (263,4) | (313,5) | (310,7) | (330,8) | (318,1) |
| b. Handelsschulden | 4,6 | 4,0 | 2,9 | 3,3 | 4,0 | 3,6 | 2,5 | 1,8 |
| c. Ontvangen vooruitbetalingen op bestellingen | 8,9 | 5,4 | 5,7 | 8,8 | 12,2 | 9,6 | 4,1 | 9,7 |
| d. Overige schulden | 36,2 | 47,8 | 67,0 | 64,1 | 69,9 | 80,8 | 68,9 | 66,8 |
| Totaal schulden op meer dan één jaar | 373,7 | 424,1 | 496,2 | 589,5 | 718,5 | 778,2 | 826,7 | 862,0 |
| IX. Schulden op ten hoogste één jaar | | | | | | | | |
| a. Schulden op meer dan één jaar die binnen het jaar vervallen | 58,1 | 70,4 | 103,4 | 115,0 | 131,8 | 162,7 | 160,7 | 163,2 |
| b. Financiële schulden | 216,0 | 187,1 | 197,4 | 279,2 | 286,0 | 315,4 | 371,9 | 360,7 |
| waarvan : kredietinstellingen ³ | (176,0) | (143,6) | (160,9) | (215,7) | (207,3) | (186,9) | (203,8) | (200,7) |
| c. Handelsschulden | 485,5 | 480,3 | 571,4 | 629,8 | 634,8 | 644,7 | 627,6 | 619,7 |
| d. Ontvangen vooruitbetalingen op bestellingen | 51,8 | 47,3 | 49,9 | 54,1 | 64,3 | 78,6 | 68,7 | 72,4 |
| e. Schulden m.b.t. belastingen, bezoldigingen, sociale lasten | 180,1 | 180,6 | 190,1 | 204,3 | 208,7 | 211,6 | 212,4 | 211,1 |
| f. Overige schulden | 120,1 | 106,6 | 121,1 | 146,5 | 146,2 | 151,6 | 169,0 | 170,5 |
| Totaal schulden op ten hoogste één jaar | 1.111,6 | 1.072,3 | 1.233,4 | 1.428,9 | 1.471,8 | 1.564,5 | 1.610,2 | 1.597,6 |
| X. Overlopende rekeningen | 40,2 | 38,1 | 41,1 | 46,9 | 52,3 | 47,3 | 48,5 | 49,1 |
| Totaal van de schulden | 1.525,6 | 1.534,5 | 1.770,6 | 2.065,3 | 2.242,6 | 2.390,0 | 2.485,4 | 2.508,6 |

¹ Ingevolge afrondingen kunnen de totaalcijfers in deze tabel licht verschillen van de som van de opgetelde posten.

² Kredietinstellingen, leasingschulden en soortgelijke schulden.

XII - 2b. 1. — VERWERKENDE NIJVERHEID — GLOBALISATIE VAN DE RESULTATENSTROMEN

Volledige en verkorte schema's

(miljarden franken)¹

| | Geheel van de ondernemingen | | | | | | | | |
|--|-----------------------------|--------------|--------------|--------------|--------------|--------------|--------------|--------------|--------------|
| | Operator | 1986 | 1987 | 1988 | 1989 | 1990 | 1991 | 1992 | 1993 |
| Aantal jaarrekeningen | | 14.038 | 15.065 | 15.771 | 16.531 | 17.346 | 18.298 | 18.827 | 19.238 |
| RESULTATENSTROMEN | | | | | | | | | |
| Bruto toegevoegde waarde, inclusief exploitatiesubsidies | | 1.157,3 | 1.161,1 | 1.256,2 | 1.322,8 | 1.381,1 | 1.366,1 | 1.376,4 | 1.344,0 |
| Personeelskosten | — | 754,8 | 753,3 | 781,8 | 819,6 | 888,5 | 912,7 | 929,6 | 915,9 |
| Afschrijvingen en waardeverminderingen op oprichtingskosten, immateriële en materiële vaste activa | — | 168,6 | 187,0 | 215,7 | 234,3 | 254,5 | 260,8 | 270,6 | 271,0 |
| Netto-waardeverminderingen op voorraden, bestellingen in uitvoering en handelsvorderingen | — | 10,3 | 7,1 | 7,8 | 6,5 | 6,6 | 8,6 | 8,9 | 7,0 |
| Nettovoorzieningen voor risico's en kosten | — | 6,6 | 12,0 | 11,2 | 4,5 | 2,5 | —2,1 | —3,8 | 6,1 |
| Andere bedrijfskosten ³ | — | 33,1 | 30,9 | 29,2 | 29,0 | 36,5 | 38,0 | 38,6 | 41,7 |
| Als herstructureringskosten geactiveerde bedrijfskosten | + | 1,2 | 2,0 | 3,2 | 0,9 | 1,3 | 1,3 | 1,6 | 2,5 |
| Bedrijfsresultaat | = | 185,1 | 172,8 | 213,7 | 229,8 | 193,8 | 149,5 | 134,1 | 104,9 |
| Financiële opbrengsten | + | 82,0 | 76,2 | 86,0 | 139,0 | 145,2 | 142,8 | 134,2 | 146,7 |
| Financiële kosten | — | 111,4 | 95,1 | 97,4 | 136,8 | 158,7 | 170,8 | 188,4 | 186,3 |
| Resultaat uit gewone bedrijfsuitoefening vóór belasting | = | 155,7 | 153,9 | 202,3 | 232,0 | 180,4 | 121,5 | 79,8 | 65,3 |
| Uitzonderlijke opbrengsten | + | 36,2 | 34,2 | 38,8 | 113,2 | 45,9 | 57,0 | 58,5 | 51,1 |
| Uitzonderlijke kosten | — | 48,4 | 46,3 | 65,9 | 50,9 | 52,3 | 67,9 | 54,3 | 56,8 |
| Resultaat van het boekjaar vóór belasting | = | 143,5 | 141,8 | 175,2 | 294,3 | 174,1 | 110,6 | 84,0 | 59,7 |
| Netto- toevoeging (+) of -onttrekking (—) aan de uitgestelde belastingen | — | | | | | | 0,4 | —0,3 | 0,2 |
| Belastingen op het resultaat | — | 56,6 | 53,7 | 60,0 | 58,7 | 50,2 | 43,9 | 40,6 | 38,6 |
| Resultaat van het boekjaar | = | 86,9 | 88,1 | 115,2 | 235,6 | 123,8 | 66,4 | 43,7 | 20,9 |
| Netto-overboeking naar belastingvrije reserves | — | 5,2 | 9,3 | 12,1 | 55,4 | 8,7 | 5,1 | —1,0 | 1,0 |
| Overgedragen winst van het vorige boekjaar | + | 74,7 | 88,2 | 104,7 | 134,6 | 171,0 | 198,6 | 202,2 | 207,0 |
| Overgedragen verlies van het vorige boekjaar | — | 64,7 | 70,9 | 73,9 | 68,3 | 76,1 | 98,9 | 132,5 | 143,6 |
| TE VERWERKEN RESULTAAT | = | 91,7 | 96,1 | 133,9 | 246,5 | 210,1 | 160,9 | 114,5 | 83,3 |
| RESULTAATVERWERKING | | | | | | | | | |
| Netto-onttrekking (+) of -toevoeging (—) aan het eigen vermogen ... | + | —36,4 | —38,9 | —66,5 | —167,7 | —134,2 | —86,2 | —34,0 | —12,4 |
| Tussenkost van vennoten (of eigenaars) in het verlies | + | 0,9 | 0,6 | 0,2 | 0,2 | 0,4 | 0,3 | 0,2 | 0,7 |
| Uit te keren winst | — | 56,2 | 57,8 | 67,6 | 79,0 | 76,3 | 75,0 | 80,8 | 71,6 |
| waarvan : vergoeding van het kapitaal | | (50,7) | (51,5) | (61,9) | (73,2) | (71,3) | (71,9) | (77,6) | (69,1) |

¹ Ingevolge afrondingen kunnen de saldi in deze tabel licht afwijken van het verschil tussen de bedragen van de samenstellende posten.

² De « Andere bedrijfskosten » bestaan uit enerzijds de belastingen en taksen op de bedrijfsuitoefening en anderzijds de andere bedrijfskosten sensu stricto.

XII - 2b. 2. — VERWERKENDE NIJVERHEID — GLOBALISATIE VAN DE RESULTATENSTROMEN

Volledige schema's

(miljarden franken)¹

| | Geheel van de ondernemingen | | | | | | | | |
|---|-----------------------------|----------------|----------------|----------------|----------------|----------------|----------------|----------------|----------------|
| | Operator | 1986 | 1987 | 1988 | 1989 | 1990 | 1991 | 1992 | 1993 |
| Aantal jaarrekeningen | | 3.193 | 3.233 | 3.298 | 3.417 | 3.631 | 3.706 | 3.719 | 3.667 |
| RESULTATENSTROMEN DIE BIJDAGEN T/D BRUTOBESPARINGEN | | | | | | | | | |
| Bruto toegevoegde waarde exclusief exploitatiesubsidies | | 1.031,7 | 1.030,4 | 1.118,4 | 1.178,8 | 1.231,9 | 1.207,5 | 1.212,5 | 1.180,0 |
| Exploitatiesubsidies | + | 10,7 | 10,2 | 8,7 | 6,8 | 4,7 | 8,4 | 8,6 | 5,6 |
| Bruto toegevoegde waarde, inclusief exploitatiesubsidies | = | 1.042,5 | 1.040,6 | 1.127,1 | 1.185,6 | 1.236,6 | 1.215,9 | 1.221,1 | 1.185,6 |
| Personeelskosten | - | 674,8 | 669,1 | 692,7 | 724,5 | 787,2 | 806,2 | 819,3 | 802,5 |
| Belastingen en taken op de bedrijfsuitoefening | - | 15,9 | 16,8 | 16,4 | 17,6 | 21,9 | 23,1 | 24,3 | 25,8 |
| Andere bedrijfskosten | - | 10,5 | 9,4 | 9,3 | 8,6 | 11,6 | 12,2 | 11,5 | 12,6 |
| Bruto exploitatieoverschot | = | 341,2 | 345,4 | 408,7 | 434,9 | 415,9 | 374,4 | 366,0 | 344,8 |
| Opbrengsten uit financiële vaste activa | + | 16,5 | 20,2 | 25,3 | 52,6 | 53,3 | 56,4 | 57,2 | 63,9 |
| Opbrengsten uit vlottende financiële activa | + | 19,9 | 18,8 | 21,3 | 44,4 | 47,3 | 42,3 | 36,1 | 31,2 |
| Interestsubsidies | + | 2,5 | 2,4 | 2,4 | 2,2 | 2,3 | 2,2 | 2,2 | 1,9 |
| Kosten van schulden | - | 57,2 | 52,5 | 54,3 | 70,2 | 93,0 | 108,7 | 124,8 | 120,8 |
| Saldo van de overige financiële opbrengsten en kosten | + | -14,6 | -11,0 | -8,8 | -24,7 | -24,5 | -19,4 | -20,3 | -13,1 |
| Saldo van de uitzonderlijke opbrengsten en kosten andere dan waardecorrecties | + | 5,2 | -2,2 | -4,8 | 1,3 | 0,3 | -4,4 | -2,1 | -2,9 |
| Als herstructureringskosten geactiveerde kosten | + | 4,2 | 4,9 | 7,4 | 1,5 | 1,9 | 4,3 | 3,2 | 8,2 |
| Belastingen op het resultaat | - | 52,9 | 49,6 | 55,8 | 53,6 | 44,9 | 38,7 | 35,3 | 33,3 |
| Tussenkost van vennoten in het verlies | + | 0,8 | 0,6 | 0,2 | 0,1 | 0,3 | 0,3 | 0,1 | 0,6 |
| Uit te keren winst | - | 53,3 | 54,4 | 64,0 | 75,0 | 73,1 | 71,9 | 77,6 | 68,1 |
| <i>waarvan : vergoeding voor het kapitaal</i> | | <i>(49,3)</i> | <i>(49,7)</i> | <i>(60,0)</i> | <i>(70,8)</i> | <i>(69,5)</i> | <i>(70,1)</i> | <i>(75,8)</i> | <i>(66,9)</i> |
| BRUTOBESPARINGEN | = | 212,2 | 222,6 | 277,6 | 313,5 | 285,8 | 236,8 | 204,8 | 212,2 |
| VORMING VAN DE BRUTOBESPARINGEN | | | | | | | | | |
| Nettoresultaat na belastingen | | 78,7 | 79,2 | 104,3 | 225,5 | 117,0 | 61,1 | 39,3 | 18,1 |
| Afschrijvingen met bedrijfskarakter | + | 155,8 | 171,6 | 197,4 | 213,2 | 231,2 | 235,8 | 244,2 | 243,9 |
| Netto uitzonderlijke afschrijvingen | + | 10,1 | 3,7 | 15,8 | 6,0 | 3,8 | 3,9 | 3,0 | 5,0 |
| Nettovoorzieningen en uitgestelde belastingen | + | 20,0 | 19,2 | 26,3 | 8,9 | 7,3 | 9,3 | 0,8 | 18,5 |
| Netto-waardeverminderingen | + | 17,3 | 21,9 | 19,5 | 24,9 | 20,3 | 30,7 | 18,9 | 17,9 |
| Gerealiseerde nettomeerwaarden en ontvangen kapitaalsubsidies | - | 17,1 | 19,2 | 21,8 | 90,0 | 21,1 | 32,5 | 23,9 | 23,7 |
| Tussenkost van vennoten in het verlies | + | 0,8 | 0,6 | 0,2 | 0,1 | 0,3 | 0,3 | 0,1 | 0,6 |
| Uit te keren winst | - | 53,3 | 54,4 | 64,0 | 75,0 | 73,1 | 71,9 | 77,6 | 68,1 |

¹ Ingevolge afrondingen kunnen de saldi en totalen in deze tabel licht afwijken van het verschil tussen de bedragen van de samenstellende posten.

XII - 2c. — VERWERKENDE NIJVERHEID — GLOBALISATIE VAN DE INVESTERINGSSTROMEN

(miljarden franken)

| | Geheel van de ondernemingen | | | | | | | |
|---|-----------------------------|--------|--------|--------|--------|--------|--------|--------|
| | 1986 | 1987 | 1988 | 1989 | 1990 | 1991 | 1992 | 1993 |
| I. Volledige en verkorte schema's | | | | | | | | |
| <i>Aantal jaarrekeningen</i> | 14.038 | 15.065 | 15.771 | 16.531 | 17.346 | 18.298 | 18.827 | 19.238 |
| A. Immateriële vaste activa | | | | | | | | |
| Aanschaffingen, inclusief geproduceerde vaste activa | 35,5 | 39,0 | 62,9 | 52,5 | 48,6 | 47,0 | 43,1 | 42,7 |
| Overdrachten + buitengebruikstellingen (netto boekwaarde) | 1,0 | 1,2 | 2,9 | 5,4 | 0,8 | 4,5 | 1,4 | 1,3 |
| B. Materiële vaste activa | | | | | | | | |
| Aanschaffingen, inclusief geproduceerde vaste activa | 221,0 | 217,9 | 263,1 | 323,4 | 373,4 | 338,4 | 304,0 | 232,4 |
| Overdrachten + buitengebruikstellingen (netto boekwaarde) | 27,8 | 16,4 | 24,5 | 35,6 | 23,3 | 20,6 | 18,9 | 19,2 |
| C. Financiële vaste activa | | | | | | | | |
| Aanschaffingen | 92,9 | 121,9 | 158,2 | 275,0 | 263,4 | 222,3 | 196,8 | 265,9 |
| Overdrachten (netto boekwaarde) | 34,0 | 34,1 | 38,8 | 75,8 | 82,2 | 97,6 | 92,7 | 155,8 |
| II. Volledige schema's | | | | | | | | |
| <i>Aantal jaarrekeningen</i> | 3.193 | 3.233 | 3.298 | 3.417 | 3.631 | 3.706 | 3.719 | 3.667 |
| A. Immateriële vaste activa | | | | | | | | |
| Aanschaffingen, inclusief geproduceerde vaste activa | 34,4 | 37,7 | 61,4 | 49,8 | 46,7 | 45,0 | 41,3 | 40,3 |
| Overdrachten + buitengebruikstellingen (netto boekwaarde) | 1,0 | 1,2 | 2,8 | 5,3 | 0,7 | 4,4 | 1,3 | 1,1 |
| B. Materiële vaste activa | | | | | | | | |
| Aanschaffingen, inclusief geproduceerde vaste activa | 198,8 | 191,9 | 229,4 | 286,1 | 334,9 | 299,9 | 266,5 | 199,3 |
| Overdrachten + buitengebruikstellingen (netto boekwaarde) | 26,5 | 15,0 | 22,9 | 33,5 | 21,4 | 18,4 | 16,7 | 16,6 |
| C. Financiële vaste activa | | | | | | | | |
| Aanschaffingen | 91,7 | 120,5 | 154,4 | 269,3 | 259,9 | 219,7 | 194,2 | 263,0 |
| Overdrachten (netto boekwaarde) | 33,7 | 33,7 | 38,3 | 74,8 | 80,3 | 96,7 | 90,0 | 154,8 |

XII - 2d. — VERWERKENDE NIJVERHEID — RATIO'S BEREKEND OP BASIS VAN DE GLOBALISATIES VAN JAARREKENINGEN

(in pct. van de toegevoegde waarde, tenzij anders vermeld)

| | Geheel van de ondernemingen | | | | | | | | |
|--|-----------------------------|--------|--------|--------|--------|--------|--------|--------|--------|
| | Operator | 1986 | 1987 | 1988 | 1989 | 1990 | 1991 | 1992 | 1993 |
| I. Volledige en verkorte schema's | | | | | | | | | |
| Aantal jaarrekeningen | | 14.038 | 15.065 | 15.771 | 16.531 | 17.346 | 18.298 | 18.827 | 19.238 |
| 1. Verkoopmarges (in pct.) ¹ | | | | | | | | | |
| 1.1 Bruto exploitatieresultaat ² / Omzet | | 9,9 | 10,2 | 11,0 | 10,7 | 9,9 | 9,2 | 9,0 | 8,8 |
| 1.2 Netto exploitatieresultaat / Omzet | | 4,9 | 4,7 | 5,3 | 5,2 | 4,2 | 3,3 | 2,9 | 2,3 |
| 2. Primaire verdeling van de toegevoegde waarde | | | | | | | | | |
| 2.1 Personeelskosten | | 65,2 | 64,9 | 62,2 | 62,0 | 64,3 | 66,8 | 67,5 | 68,1 |
| 2.2 Andere bedrijfskosten ³ | | 2,9 | 2,6 | 2,4 | 2,2 | 2,6 | 2,8 | 2,8 | 3,1 |
| 2.3 Bruto exploitatieoverschot ^{2,4} = 100 pct. - (2.1) - (2.2) | | 31,9 | 32,5 | 35,4 | 35,8 | 33,0 | 30,4 | 29,7 | 28,8 |
| 3. Produktiviteit en arbeidskosten (in duizenden BEF) ⁵ | | | | | | | | | |
| 3.1 Toegevoegde waarde per werknemer | | 1.655 | 1.718 | 1.847 | 1.961 | 2.000 | 2.040 | 2.122 | 2.162 |
| 3.2 Personeelskosten per werknemer | | 1.082 | 1.118 | 1.154 | 1.215 | 1.293 | 1.368 | 1.440 | 1.480 |
| 4. Aanschaffingen van materiële vaste activa | | 19,1 | 18,8 | 20,9 | 24,5 | 27,0 | 24,8 | 22,1 | 17,3 |
| 5. Netto-rendabiliteit van het eigen vermogen (in pct.) | | 9,3 | 9,2 | 11,0 | 18,7 | 8,9 | 4,7 | 3,1 | 1,4 |
| 6. Eigen vermogen / Totaal vermogen (in pct.) | | 36,5 | 36,8 | 35,5 | 36,5 | 36,7 | 35,7 | 35,0 | 35,1 |
| II. Volledige schema's | | | | | | | | | |
| Aantal jaarrekeningen | | 3.193 | 3.233 | 3.298 | 3.417 | 3.631 | 3.706 | 3.719 | 3.667 |
| 1. Voornaamste elementen die bijdragen tot de vorming van de brutobesparingen ⁶ | | | | | | | | | |
| 1.1 Bruto toegevoegde waarde inclusief exploitatiesubsidies ... | | 100 | 100 | 100 | 100 | 100 | 100 | 100 | 100 |
| 1.2 Personeelskosten | - | 64,7 | 64,3 | 61,5 | 61,1 | 63,7 | 66,3 | 67,1 | 67,7 |
| 1.3 Belastingen en taksen op de bedrijfsuitoefening | - | 1,5 | 1,6 | 1,5 | 1,5 | 1,8 | 1,9 | 2,0 | 2,2 |
| 1.4 Andere bedrijfskosten | - | 1,0 | 0,9 | 0,8 | 0,7 | 0,9 | 1,0 | 0,9 | 1,1 |
| 1.5 Bruto exploitatieoverschot ^{2,4} | = | 32,7 | 33,2 | 36,3 | 36,7 | 33,6 | 30,8 | 30,0 | 29,1 |
| 1.6 Opbrengsten uit financiële activa ⁷ | + | 3,5 | 3,7 | 4,1 | 8,2 | 8,1 | 8,1 | 7,6 | 8,0 |
| 1.7 Kosten van schulden | - | 5,5 | 5,0 | 4,8 | 5,9 | 7,5 | 8,9 | 10,2 | 10,2 |
| 1.8 Belastingen op het resultaat | - | 5,1 | 4,8 | 4,9 | 4,5 | 3,6 | 3,2 | 2,9 | 2,8 |
| 1.9 Vergoeding van het kapitaal | - | 4,7 | 4,8 | 5,3 | 6,0 | 5,6 | 5,8 | 6,2 | 5,6 |
| 1.10 Saldo van de overige stromen ⁸ | + | -0,5 | -0,9 | -0,8 | -2,0 | -1,9 | -1,5 | -1,5 | -0,6 |
| 1.11 Brutobesparingen ⁴ | = | 20,4 | 21,4 | 24,6 | 26,5 | 23,1 | 19,5 | 16,8 | 17,9 |
| 2. Aanschaffingen van materiële vaste activa | | 19,1 | 18,4 | 20,4 | 24,1 | 27,1 | 24,7 | 21,8 | 16,8 |
| 3. Aanschaffingen van financiële vaste activa | | 8,8 | 11,6 | 13,7 | 22,7 | 21,0 | 18,1 | 15,9 | 22,2 |
| 4. Netto-rendabiliteit van het eigen vermogen (in pct.) | | 9,0 | 8,9 | 10,8 | 19,3 | 9,1 | 4,7 | 3,0 | 1,4 |
| 5. Eigen vermogen / Totaal vermogen (in pct.) | | 36,6 | 37,0 | 35,5 | 36,7 | 36,9 | 35,8 | 35,1 | 35,2 |

¹ Deze ratio's zijn berekend op basis van de geglobaliseerde gegevens afkomstig van alle ondernemingen uit de beschouwde groepering die hun omzetcijfer hebben vermeld.

² Het bruto exploitatieresultaat en het bruto exploitatieoverschot vallen samen, op één punt na : de als herstructureringskosten geactiveerde kosten ; deze kosten komen in mindering van de exploitatiekosten bij de berekening van het bruto exploitatieresultaat, dat hierdoor dus gunstig is beïnvloed, maar ze hebben geen weerslag op het bruto exploitatieoverschot.

³ De « Andere bedrijfskosten » bestaan uit enerzijds de belastingen en taksen op de bedrijfsuitoefening en anderzijds de andere bedrijfskosten sensu stricto.

⁴ Ingevolge afrondingen kan deze ratio licht verschillen van de waarde die verkregen wordt als resultaat van de rekenkundige bewerking toegepast op de samenstellende posten.

⁵ Deze ratio's zijn berekend op basis van de geglobaliseerde gegevens afkomstig van alle ondernemingen uit de beschouwde groepering die hun personeelsbestand hebben vermeld.

⁶ Zie tabel XII-1b.2.

⁷ Opbrengsten uit zowel vaste als vlottende financiële activa.

⁸ Interestsubsidies + saldo van de overige financiële opbrengsten en kosten + saldo van de uitzonderlijke opbrengsten en kosten met uitzondering van waardecorrecties + als herstructureringskosten geactiveerde kosten + tussenkomst van vennoten in het verlies - winst uit te keren aan beheerders, zaakvoerders en andere begunstigten.

XII - 3a. — HANDEL — GLOBALISATIE VAN DE BALANSEN NA WINSTVERDELING

Volledige en verkorte schema's

(miljarden franken)¹

| | Geheel van de ondernemingen | | | | | | | |
|---|-----------------------------|----------------|----------------|----------------|----------------|----------------|----------------|----------------|
| | 1986 | 1987 | 1988 | 1989 | 1990 | 1991 | 1992 | 1993 |
| Aantal jaarrekeningen | 39.956 | 45.067 | 48.042 | 51.113 | 55.270 | 59.961 | 62.995 | 66.092 |
| ACTIVA | | | | | | | | |
| A. Vaste activa | | | | | | | | |
| I. Oprichtingskosten | 2,9 | 2,8 | 2,1 | 1,8 | 2,3 | 2,7 | 2,5 | 3,8 |
| II. Immateriële vaste activa | 14,7 | 16,4 | 19,6 | 22,5 | 24,3 | 25,9 | 28,7 | 30,8 |
| III. Materiële vaste activa | | | | | | | | |
| a. Terreinen en gebouwen | 109,3 | 126,3 | 143,1 | 173,7 | 200,1 | 224,6 | 250,1 | 277,3 |
| b. Installaties, machines en uitrustingen | 57,2 | 64,3 | 74,2 | 90,7 | 92,6 | 99,3 | 102,7 | 103,3 |
| c. Meubilair en rollend materieel | 30,7 | 35,3 | 39,8 | 45,2 | 49,3 | 52,8 | 55,1 | 56,0 |
| d. Leasing en soortgelijke rechten | 14,7 | 16,4 | 18,1 | 20,8 | 24,3 | 26,1 | 28,6 | 28,0 |
| e. Overige materiële vaste activa | 19,6 | 21,5 | 22,9 | 26,7 | 33,1 | 37,1 | 38,1 | 40,5 |
| f. Activa in aanbouw en vooruitbetalingen | 4,1 | 6,3 | 11,5 | 10,1 | 10,2 | 9,2 | 10,0 | 6,2 |
| Totaal materiële vaste activa | 235,6 | 270,3 | 309,7 | 367,2 | 409,6 | 449,1 | 484,6 | 511,4 |
| IV. Financiële vaste activa | 172,5 | 174,4 | 211,7 | 275,9 | 355,1 | 416,4 | 453,1 | 474,4 |
| Totaal vaste activa | 425,6 | 463,8 | 543,0 | 667,4 | 791,4 | 894,1 | 968,9 | 1.020,4 |
| B. Vlottende activa | | | | | | | | |
| V. Vorderingen op meer dan één jaar | | | | | | | | |
| a. Handelsvorderingen | 25,3 | 27,3 | 30,0 | 32,1 | 23,3 | 26,1 | 28,9 | 29,6 |
| b. Overige vorderingen | 8,7 | 9,7 | 9,2 | 15,5 | 10,9 | 9,8 | 10,3 | 14,2 |
| Totaal vorderingen op meer dan één jaar | 34,0 | 37,0 | 39,2 | 47,6 | 34,2 | 35,9 | 39,2 | 43,8 |
| VI. Voorraden en bestellingen in uitvoering | | | | | | | | |
| a. Voorraad | 402,6 | 423,1 | 470,6 | 513,1 | 546,2 | 577,6 | 587,9 | 606,1 |
| b. Bestellingen in uitvoering | 3,9 | 3,0 | 5,7 | 5,8 | 5,7 | 6,8 | 6,4 | 7,4 |
| Totaal voorraden en bestellingen in uitvoering | 406,5 | 426,2 | 476,3 | 518,9 | 551,9 | 584,4 | 594,3 | 613,6 |
| VII. Vorderingen op ten hoogste één jaar | | | | | | | | |
| a. Handelsvorderingen | 502,7 | 525,4 | 594,7 | 656,8 | 675,2 | 700,0 | 693,0 | 739,1 |
| b. Overige vorderingen | 76,2 | 81,5 | 90,9 | 115,0 | 115,9 | 137,9 | 159,8 | 172,6 |
| Totaal vorderingen op ten hoogste één jaar | 578,9 | 606,9 | 685,6 | 771,7 | 791,0 | 837,9 | 852,8 | 911,7 |
| VIII. Geldbeleggingen | 67,9 | 86,5 | 101,5 | 120,1 | 122,9 | 115,4 | 130,8 | 134,5 |
| IX. Liquide middelen | 91,2 | 95,3 | 102,9 | 116,7 | 124,5 | 132,6 | 127,9 | 137,7 |
| X. Overlopende rekeningen | 15,7 | 17,4 | 21,1 | 24,0 | 26,4 | 30,5 | 26,8 | 30,2 |
| Totaal vlottende activa | 1.194,3 | 1.269,3 | 1.426,7 | 1.599,1 | 1.651,0 | 1.736,7 | 1.771,8 | 1.871,4 |
| BALANSTOTAAL | 1.619,9 | 1.733,2 | 1.969,7 | 2.266,5 | 2.442,4 | 2.630,8 | 2.740,7 | 2.891,8 |

| PASSIVA | | | | | | | | |
|--|----------------|----------------|----------------|----------------|----------------|----------------|----------------|----------------|
| A. Eigen vermogen | | | | | | | | |
| I. Kapitaal | 251,1 | 259,9 | 279,1 | 312,8 | 348,6 | 380,7 | 407,0 | 440,8 |
| II. Uitgiftepremies | 6,5 | 8,7 | 10,1 | 23,5 | 26,5 | 34,9 | 36,5 | 38,7 |
| III. Herwaarderingsmeerwaarden | 6,7 | 6,6 | 6,1 | 6,5 | 6,5 | 7,4 | 8,0 | 12,1 |
| IV. Reserves | | | | | | | | |
| a. Wettelijke reserve | 13,7 | 14,6 | 16,1 | 18,0 | 19,2 | 21,1 | 22,3 | 23,4 |
| b. Onbeschikbare reserves | 8,3 | 7,9 | 8,3 | 8,9 | 8,9 | 8,9 | 23,6 | 23,6 |
| c. Belastingvrije reserves | 24,5 | 29,2 | 35,5 | 44,3 | 47,5 | 43,6 | 40,1 | 34,9 |
| d. Beschikbare reserves | 116,3 | 126,9 | 138,8 | 155,0 | 163,8 | 175,3 | 187,5 | 200,8 |
| Totaal reserves | 162,8 | 178,7 | 198,6 | 226,1 | 239,4 | 248,9 | 273,6 | 282,7 |
| V. Overgedragen winst | 77,5 | 76,2 | 88,2 | 97,3 | 111,4 | 129,3 | 146,4 | 183,2 |
| Overgedragen verlies | -56,2 | -59,1 | -54,7 | -61,7 | -73,3 | -92,2 | -113,4 | -137,1 |
| VI. Kapitaalsubsidies | 1,9 | 2,3 | 2,3 | 2,4 | 2,3 | 2,2 | 2,4 | 1,9 |
| Totaal eigen vermogen | 450,3 | 473,2 | 529,7 | 607,0 | 661,3 | 711,1 | 760,4 | 822,3 |
| B. VII. Voorzieningen en uitgestelde belastingen | | | | | | | | |
| a. Voorzieningen voor risico's en kosten | 22,7 | 25,0 | 26,9 | 31,8 | 30,9 | 34,7 | 36,1 | 40,1 |
| b. Uitgestelde belastingen | | | | | | 0,4 | 1,3 | 2,0 |
| Totaal voorzieningen en uitgestelde belastingen | 22,7 | 25,0 | 26,9 | 31,8 | 30,9 | 35,1 | 37,4 | 42,1 |
| C. Schulden | | | | | | | | |
| VIII. Schulden op meer dan één jaar | | | | | | | | |
| a. Financiële schulden | 138,2 | 166,4 | 190,4 | 249,4 | 295,3 | 324,4 | 357,1 | 387,3 |
| waarvan : kredietinstellingen ³ | (95,4) | (117,2) | (134,7) | (163,6) | (194,7) | (206,9) | (218,2) | (252,2) |
| b. Handelsschulden | 3,8 | 3,5 | 3,2 | 3,0 | 4,6 | 5,2 | 3,8 | 3,2 |
| c. Ontvangen vooruitbetalingen op bestellingen | 1,2 | 0,8 | 0,2 | 0,5 | 0,5 | 0,5 | 0,2 | 0,1 |
| d. Overige schulden | 25,2 | 23,3 | 25,6 | 32,4 | 32,6 | 38,9 | 34,1 | 35,6 |
| Totaal schulden op meer dan één jaar | 168,4 | 194,0 | 219,4 | 285,2 | 332,9 | 369,1 | 395,1 | 426,2 |
| IX. Schulden op ten hoogste één jaar | | | | | | | | |
| a. Schulden op meer dan één jaar die binnen het jaar vervallen | 20,3 | 26,7 | 35,1 | 43,8 | 45,4 | 53,8 | 61,0 | 66,9 |
| b. Financiële schulden | 199,7 | 220,1 | 263,5 | 310,8 | 341,3 | 354,6 | 389,8 | 367,7 |
| waarvan : kredietinstellingen ³ | (183,8) | (200,4) | (224,6) | (272,2) | (282,7) | (291,2) | (310,6) | (298,0) |
| c. Handelsschulden | 541,0 | 567,1 | 641,3 | 690,2 | 718,1 | 745,0 | 739,8 | 783,3 |
| d. Ontvangen vooruitbetalingen op bestellingen | 13,1 | 12,3 | 16,9 | 16,4 | 19,0 | 20,1 | 19,0 | 19,4 |
| e. Schulden m.b.t. belastingen, bezoldigingen, sociale lasten | 77,3 | 82,9 | 89,2 | 99,9 | 106,7 | 117,8 | 119,7 | 127,1 |
| f. Overige schulden | 103,5 | 108,5 | 121,1 | 149,4 | 149,0 | 183,3 | 182,5 | 198,8 |
| Totaal schulden op ten hoogste één jaar | 954,8 | 1.017,7 | 1.167,2 | 1.310,4 | 1.379,5 | 1.474,6 | 1.511,9 | 1.563,2 |
| X. Overlopende rekeningen | 23,7 | 23,3 | 26,4 | 32,1 | 37,7 | 40,9 | 35,9 | 38,1 |
| Totaal van de schulden | 1.146,9 | 1.235,0 | 1.413,0 | 1.627,8 | 1.750,1 | 1.884,6 | 1.943,0 | 2.027,4 |

¹ Ingevolge afrondingen kunnen de totaalcijfers in deze tabel licht verschillen van de som van de opgetelde posten.

² Kredietinstellingen, leasingschulden en soortgelijke schulden.

XII - 3b. 1. — HANDEL — GLOBALISATIE VAN DE RESULTATENSTROMEN

Volledige en verkorte schema's

(miljarden franken)¹

| | Geheel van de ondernemingen | | | | | | | | |
|--|-----------------------------|-------------|-------------|--------------|--------------|--------------|--------------|--------------|--------------|
| | Operator | 1986 | 1987 | 1988 | 1989 | 1990 | 1991 | 1992 | 1993 |
| Aantal jaarrekeningen | | 39.956 | 45.067 | 48.042 | 51.113 | 55.270 | 59.961 | 62.995 | 66.092 |
| RESULTATENSTROMEN | | | | | | | | | |
| Bruto toegevoegde waarde, inclusief exploitatiesubsidies | | 525,4 | 549,6 | 609,2 | 663,7 | 706,3 | 755,3 | 776,6 | 799,1 |
| Personeelskosten | - | 323,5 | 343,3 | 364,3 | 400,7 | 431,3 | 467,2 | 492,9 | 515,2 |
| Afschrijvingen en waardeverminderingen op oprichtingskosten, immateriële en materiële vaste activa | - | 51,7 | 59,3 | 71,1 | 82,2 | 90,6 | 101,8 | 105,0 | 108,5 |
| Netto-waardeverminderingen op voorraden, bestellingen in uitvoering en handelsvorderingen | - | 6,2 | 5,2 | 6,2 | 6,6 | 7,0 | 7,7 | 7,8 | 9,7 |
| Nettovoorzieningen voor risico's en kosten | - | 2,5 | 2,6 | 2,2 | 1,4 | 1,6 | 1,3 | 0,1 | -0,1 |
| Andere bedrijfskosten ² | - | 53,8 | 51,0 | 50,6 | 55,9 | 59,2 | 59,4 | 65,0 | 67,2 |
| Als herstructureringskosten geactiveerde bedrijfskosten | + | 1,1 | 0,9 | 0,5 | 0,6 | 0,6 | 0,9 | 0,7 | 0,4 |
| Bedrijfsresultaat | = | 88,8 | 89,1 | 115,3 | 117,5 | 117,1 | 118,8 | 106,5 | 99,0 |
| Financiële opbrengsten | + | 56,1 | 53,0 | 51,4 | 78,5 | 91,6 | 93,3 | 104,8 | 123,7 |
| Financiële kosten | - | 64,2 | 60,9 | 68,7 | 93,2 | 112,2 | 127,2 | 130,1 | 136,8 |
| Resultaat uit gewone bedrijfsuitoefening vóór belasting | = | 80,7 | 81,2 | 98,0 | 102,8 | 96,5 | 84,8 | 81,2 | 85,9 |
| Uitzonderlijke opbrengsten | + | 17,1 | 19,2 | 24,6 | 30,2 | 24,9 | 37,9 | 45,6 | 32,9 |
| Uitzonderlijke kosten | - | 19,5 | 18,4 | 24,2 | 24,3 | 20,3 | 22,4 | 26,0 | 29,2 |
| Resultaat van het boekjaar vóór belasting | = | 78,3 | 82,0 | 98,4 | 108,7 | 101,1 | 100,3 | 100,8 | 89,6 |
| Netto- toevoeging (+) of -onttrekking (-) aan de uitgestelde belastingen | - | | | | | | 0,1 | 0,3 | 0,6 |
| Belastingen op het resultaat | - | 25,2 | 27,3 | 30,4 | 32,4 | 36,7 | 37,6 | 37,2 | 35,9 |
| Resultaat van het boekjaar | = | 53,1 | 54,7 | 68,0 | 76,3 | 64,4 | 62,5 | 63,3 | 53,1 |
| Netto-overboeking naar belastingvrije reserves | - | 1,7 | 5,5 | 8,0 | 7,6 | 5,8 | -0,8 | -2,7 | -5,1 |
| Overgedragen winst van het vorige boekjaar | + | 64,3 | 66,6 | 78,6 | 87,2 | 95,2 | 109,0 | 125,0 | 151,4 |
| Overgedragen verlies van het vorige boekjaar | - | 50,1 | 52,9 | 50,4 | 54,9 | 58,3 | 67,4 | 87,2 | 102,6 |
| TE VERWERKEN RESULTAAT | = | 65,6 | 62,9 | 88,2 | 100,9 | 95,5 | 104,9 | 103,9 | 106,9 |
| RESULTAATVERWERKING | | | | | | | | | |
| Netto-onttrekking (+) of -toevoeging (-) aan het eigen vermogen ... | + | 35,8 | 31,5 | 49,9 | 51,0 | -54,6 | -52,9 | -60,3 | -56,8 |
| Tussenkost van vennoten (of eigenaars) in het verlies | + | 1,5 | 1,3 | 1,0 | 0,8 | 0,8 | 0,9 | 1,1 | 0,8 |
| Uit te keren winst | - | 31,3 | 32,7 | 39,3 | 50,7 | 41,6 | 52,9 | 44,7 | 50,9 |
| waarvan : vergoeding van het kapitaal | | (26,7) | (27,8) | (33,2) | (45,1) | (36,5) | (48,0) | (39,8) | (46,0) |

¹ Ingevolge afrondingen kunnen de saldi in deze tabel licht afwijken van het verschil tussen de bedragen van de samenstellende posten.

² De « Andere bedrijfskosten » bestaan uit enerzijds de belastingen en taksen op de bedrijfsuitoefening en anderzijds de andere bedrijfskosten sensu stricto.

XII - 3b. 2. — HANDEL — GLOBALISATIE VAN DE RESULTATENSTROMEN

Volledige schema's

(miljarden franken)¹

| | Geheel van de ondernemingen | | | | | | | | |
|---|-----------------------------|--------------|--------------|--------------|--------------|--------------|--------------|--------------|--------------|
| | Operator | 1986 | 1987 | 1988 | 1989 | 1990 | 1991 | 1992 | 1993 |
| Aantal jaarrekeningen | | 4.178 | 4.282 | 4.416 | 4.635 | 4.966 | 5.155 | 5.246 | 5.355 |
| RESULTATENSTROMEN DIE BIJDAGEN T/D BRUTOBESPARINGEN | | | | | | | | | |
| Bruto toegevoegde waarde exclusief exploitatiesubsidies | | 359,6 | 368,7 | 413,4 | 455,2 | 474,9 | 502,1 | 507,5 | 516,8 |
| Exploitatiesubsidies | + | 1,7 | 2,9 | 5,3 | 3,4 | 3,1 | 4,5 | 3,0 | 3,5 |
| Bruto toegevoegde waarde, inclusief exploitatiesubsidies | = | 361,3 | 371,6 | 418,7 | 458,5 | 478,0 | 506,6 | 510,5 | 520,3 |
| Personeelskosten | - | 224,8 | 233,2 | 246,5 | 273,3 | 287,5 | 308,7 | 321,7 | 333,1 |
| Belastingen en taken op de bedrijfsuitoefening | - | 30,9 | 34,2 | 36,7 | 41,4 | 40,7 | 46,1 | 47,5 | 51,5 |
| Andere bedrijfskosten | - | 4,8 | 4,1 | 4,2 | 6,2 | 9,8 | 5,0 | 8,3 | 5,5 |
| Bruto exploitatieoverschot | = | 100,7 | 100,1 | 131,3 | 137,7 | 140,1 | 146,7 | 133,0 | 130,2 |
| Opbrengsten uit financiële vaste activa | + | 17,0 | 13,6 | 13,2 | 24,2 | 26,3 | 26,6 | 37,6 | 53,9 |
| Opbrengsten uit vlottende financiële activa | + | 14,8 | 12,7 | 13,3 | 22,2 | 22,9 | 21,3 | 20,7 | 20,2 |
| Interestsubsidies | + | 0,3 | 0,3 | 0,4 | 0,5 | 0,5 | 0,5 | 0,5 | 0,4 |
| Kosten van schulden | - | 28,4 | 25,6 | 28,4 | 38,4 | 52,5 | 56,4 | 58,3 | 54,8 |
| Saldo van de overige financiële opbrengsten en kosten | + | -3,7 | -1,0 | -6,5 | -9,3 | -2,8 | -7,6 | -5,6 | -9,2 |
| Saldo van de uitzonderlijke opbrengsten en kosten andere dan waardecorrecties | + | 1,3 | 4,9 | -0,1 | -0,8 | 0,6 | 1,9 | -3,3 | -2,2 |
| Als herstructureringskosten geactiveerde kosten | + | 1,2 | 0,9 | 0,7 | 0,6 | 1,0 | 1,0 | 0,9 | 1,8 |
| Belastingen op het resultaat | - | 17,9 | 19,0 | 21,4 | 22,3 | 25,1 | 26,0 | 24,6 | 23,1 |
| Tussenkost van vennoten in het verlies | + | 1,0 | 0,9 | 0,6 | 0,4 | 0,5 | 0,3 | 0,5 | 0,3 |
| Uit te keren winst | - | 25,6 | 26,3 | 32,2 | 43,9 | 35,5 | 46,2 | 38,2 | 44,7 |
| waarvan : vergoeding voor het kapitaal | | (24,6) | (25,2) | (30,2) | (42,2) | (33,9) | (44,7) | (36,8) | (43,2) |
| BRUTOBESPARINGEN | = | 60,8 | 61,6 | 70,9 | 70,9 | 75,7 | 62,1 | 63,2 | 73,1 |
| VORMING VAN DE BRUTOBESPARINGEN | | | | | | | | | |
| Nettoresultaat na belastingen | | 39,3 | 39,0 | 50,4 | 60,4 | 52,0 | 52,6 | 56,7 | 51,8 |
| Afschrijvingen met bedrijfskarakter | + | 32,6 | 35,7 | 43,0 | 49,5 | 52,4 | 58,9 | 57,9 | 58,8 |
| Netto uitzonderlijke afschrijvingen | + | 2,7 | 0,5 | 1,1 | 1,0 | 1,2 | 1,7 | 1,1 | 0,8 |
| Nettovoorzieningen en uitgesteld belastingen | + | 3,1 | 3,0 | 3,7 | 0,3 | 2,9 | 3,4 | 1,4 | 3,5 |
| Netto-waardeverminderingen | + | 9,6 | 12,4 | 15,3 | 14,7 | 9,3 | 9,4 | 12,0 | 15,6 |
| Cerealiseerde nettomeerwaarden en ontvangen kapitaalsubsidies | - | 1,9 | 3,7 | 11,0 | 11,6 | 7,1 | 18,1 | 28,2 | 13,1 |
| Tussenkost van vennoten in het verlies | + | 1,0 | 0,9 | 0,6 | 0,4 | 0,5 | 0,3 | 0,5 | 0,3 |
| Uit te keren winst | - | 25,6 | 26,3 | 32,2 | 43,9 | 35,5 | 46,2 | 38,2 | 44,7 |

¹ Ingevolge afrondingen kunnen de saldi en totalen in deze tabel licht afwijken van het verschil tussen de bedragen van de samenstellende posten.

XII - 3c. — HANDEL — GLOBALISATIE VAN DE INVESTERINGSSTROMEN

(miljarden franken)

| | Geheel van de ondernemingen | | | | | | | |
|---|-----------------------------|--------|--------|--------|--------|--------|--------|--------|
| | 1986 | 1987 | 1988 | 1989 | 1990 | 1991 | 1992 | 1993 |
| I. Volledige en verkorte schema's | | | | | | | | |
| <i>Aantal jaarrekeningen</i> | 39.956 | 45.067 | 48.042 | 51.113 | 55.270 | 59.961 | 62.995 | 66.092 |
| A. Immateriële vaste activa | | | | | | | | |
| Aanschaffingen, inclusief geproduceerde vaste activa | 6,6 | 7,2 | 12,1 | 13,5 | 12,2 | 10,8 | 13,3 | 10,2 |
| Overdrachten + buitengebruikstellingen (netto boekwaarde) | 0,3 | 0,3 | 0,6 | 0,8 | 0,6 | 0,7 | 0,9 | 0,8 |
| B. Materiële vaste activa | | | | | | | | |
| Aanschaffingen, inclusief geproduceerde vaste activa | 80,9 | 100,3 | 126,8 | 148,4 | 155,0 | 154,5 | 155,0 | 151,0 |
| Overdrachten + buitengebruikstellingen (netto boekwaarde) | 9,8 | 11,4 | 15,5 | 18,7 | 16,8 | 16,6 | 21,7 | 19,6 |
| C. Financiële vaste activa | | | | | | | | |
| Aanschaffingen | 62,4 | 40,3 | 60,7 | 113,6 | 115,1 | 96,5 | 92,2 | 94,0 |
| Overdrachten (netto boekwaarde) | 16,5 | 7,6 | 12,8 | 46,4 | 29,3 | 24,3 | 39,9 | 59,7 |
| II. Volledige schema's | | | | | | | | |
| <i>Aantal jaarrekeningen</i> | 4.178 | 4.282 | 4.416 | 4.635 | 4.966 | 5.155 | 5.246 | 5.355 |
| A. Immateriële vaste activa | | | | | | | | |
| Aanschaffingen, inclusief geproduceerde vaste activa | 3,8 | 3,1 | 6,8 | 7,1 | 5,6 | 3,9 | 5,6 | 5,2 |
| Overdrachten + buitengebruikstellingen (netto boekwaarde) | 0,2 | 0,2 | 0,4 | 0,4 | 0,2 | 0,3 | 0,4 | 0,3 |
| B. Materiële vaste activa | | | | | | | | |
| Aanschaffingen, inclusief geproduceerde vaste activa | 46,4 | 57,0 | 73,0 | 84,8 | 84,3 | 80,3 | 76,7 | 72,2 |
| Overdrachten + buitengebruikstellingen (netto boekwaarde) | 7,2 | 8,3 | 11,6 | 13,8 | 11,1 | 10,7 | 14,7 | 12,2 |
| C. Financiële vaste activa | | | | | | | | |
| Aanschaffingen | 59,9 | 37,1 | 55,6 | 103,1 | 108,4 | 88,4 | 83,9 | 84,9 |
| Overdrachten (netto boekwaarde) | 16,0 | 7,0 | 12,0 | 45,4 | 25,1 | 21,7 | 37,3 | 56,4 |

XII - 3d. — HANDEL — RATIO'S BEREKEND OP BASIS VAN DE GLOBALISATIES VAN JAARREKENINGEN

(in pct. van de toegevoegde waarde, tenzij anders vermeld)

| | Geheel van de ondernemingen | | | | | | | | |
|--|-----------------------------|--------|--------|--------|--------|--------|--------|--------|--------|
| | Operator | 1986 | 1987 | 1988 | 1989 | 1990 | 1991 | 1992 | 1993 |
| I. Volledige en verkorte schema's | | | | | | | | | |
| Aantal jaarrekeningen | | 39.956 | 45.067 | 48.042 | 51.113 | 55.270 | 59.961 | 62.995 | 66.092 |
| 1. Verkoopmarges (in pct.) ¹ | | | | | | | | | |
| 1.1 Bruto exploitatieresultaat ² / Omzet | | 3,6 | 3,7 | 4,3 | 4,1 | 3,9 | 3,9 | 3,6 | 3,5 |
| 1.2 Netto exploitatieresultaat / Omzet | | 2,2 | 2,1 | 2,6 | 2,4 | 2,2 | 2,1 | 1,8 | 1,7 |
| 2. Primaire verdeling van de toegevoegde waarde | | | | | | | | | |
| 2.1 Personeelskosten | | 61,6 | 62,5 | 59,8 | 60,4 | 61,1 | 61,9 | 63,5 | 64,5 |
| 2.2 Andere bedrijfskosten ³ | | 10,2 | 9,2 | 8,3 | 8,4 | 8,4 | 7,9 | 8,4 | 8,4 |
| 2.3 Bruto exploitatieoverschot ^{2,4} = 100 pct. - (2.1) - (2.2) | | 28,2 | 28,3 | 31,9 | 31,2 | 30,5 | 30,3 | 28,2 | 27,1 |
| 3. Produktiviteit en arbeidskosten (in duizenden BEF) ⁵ | | | | | | | | | |
| 3.1 Toegevoegde waarde per werknemer | | 1.521 | 1.525 | 1.626 | 1.685 | 1.719 | 1.767 | 1.782 | 1.798 |
| 3.2 Personeelskosten per werknemer | | 951 | 965 | 984 | 1.029 | 1.064 | 1.107 | 1.145 | 1.175 |
| 4. Aanschaffingen van materiële vaste activa | | 15,4 | 18,2 | 20,8 | 22,4 | 21,9 | 20,5 | 20,0 | 18,9 |
| 5. Nettorendabiliteit van het eigen vermogen (in pct.) | | 11,8 | 11,6 | 12,8 | 12,6 | 9,7 | 8,8 | 8,3 | 6,5 |
| 6. Eigen vermogen / Totaal vermogen (in pct.) | | 27,8 | 27,3 | 26,9 | 26,8 | 27,1 | 27,0 | 27,7 | 28,4 |
| II. Volledige schema's | | | | | | | | | |
| Aantal jaarrekeningen | | 4.178 | 4.282 | 4.416 | 4.635 | 4.966 | 5.155 | 5.246 | 5.355 |
| 1. Voornaamste elementen die bijdragen tot de vorming van de brutobesparingen ⁶ | | | | | | | | | |
| 1.1 Bruto toegevoegde waarde inclusief exploitatiesubsidies ... | | 100 | 100 | 100 | 100 | 100 | 100 | 100 | 100 |
| 1.2 Personeelskosten | — | 62,2 | 62,8 | 58,9 | 59,6 | 60,1 | 60,9 | 63,0 | 64,0 |
| 1.3 Belastingen en taksen op de bedrijfsuitoefening | — | 8,6 | 9,2 | 8,8 | 9,0 | 8,5 | 9,1 | 9,3 | 9,9 |
| 1.4 Andere bedrijfskosten | — | 1,3 | 1,1 | 1,0 | 1,4 | 2,0 | 1,0 | 1,6 | 1,1 |
| 1.5 Bruto exploitatieoverschot ^{2,4} | = | 27,9 | 26,9 | 31,4 | 30,0 | 29,3 | 29,0 | 26,0 | 25,0 |
| 1.6 Opbrengsten uit financiële activa ⁷ | + | 8,8 | 7,1 | 6,3 | 10,1 | 10,3 | 9,5 | 11,4 | 14,2 |
| 1.7 Kosten van schulden | — | 7,9 | 6,9 | 6,8 | 8,4 | 11,0 | 11,1 | 11,4 | 10,5 |
| 1.8 Belastingen op het resultaat | — | 5,0 | 5,1 | 5,1 | 4,9 | 5,3 | 5,1 | 4,8 | 4,4 |
| 1.9 Vergoeding van het kapitaal | — | 6,8 | 6,8 | 7,2 | 9,2 | 7,1 | 8,8 | 7,2 | 8,3 |
| 1.10 Saldo van de overige stromen ⁸ | + | -0,2 | 1,4 | -1,6 | -2,2 | -0,4 | -1,1 | -1,6 | -2,0 |
| 1.11 Brutobesparingen ⁴ | = | 16,9 | 16,6 | 16,9 | 15,5 | 15,8 | 12,3 | 12,4 | 14,0 |
| 2. Aanschaffingen van materiële vaste activa | | 12,9 | 15,3 | 17,4 | 18,5 | 17,6 | 15,9 | 15,0 | 13,9 |
| 3. Aanschaffingen van financiële vaste activa | | 16,6 | 10,0 | 13,3 | 22,5 | 22,7 | 17,5 | 16,4 | 16,3 |
| 4. Nettorendabiliteit van het eigen vermogen (in pct.) | | 11,7 | 11,5 | 13,4 | 13,8 | 11,0 | 10,3 | 10,3 | 8,6 |
| 5. Eigen vermogen / Totaal vermogen (in pct.) | | 27,7 | 26,8 | 26,2 | 26,4 | 26,7 | 26,9 | 28,1 | 29,3 |

¹ Deze ratio's zijn berekend op basis van de geglobaliseerde gegevens afkomstig van alle ondernemingen uit de beschouwde groepering die hun omzetcijfer hebben vermeld.

² Het bruto exploitatieresultaat en het bruto exploitatieoverschot vallen samen, op één punt na : de als herstructureringskosten geactiveerde kosten ; deze kosten komen in mindering van de exploitatiekosten bij de berekening van het bruto exploitatieresultaat, dat hierdoor dus gunstig is beïnvloed, maar ze hebben geen weerslag op het bruto exploitatieoverschot.

³ De « Andere bedrijfskosten » bestaan uit enerzijds de belastingen en taksen op de bedrijfsuitoefening en anderzijds de andere bedrijfskosten sensu stricto.

⁴ Ingevolge afrondingen kan deze ratio licht verschillen van de waarde die verkregen wordt als resultaat van de rekenkundige bewerking toegepast op de samenstellende posten.

⁵ Deze ratio's zijn berekend op basis van de geglobaliseerde gegevens afkomstig van alle ondernemingen uit de beschouwde groepering die hun personeelsbestand hebben vermeld.

⁶ Zie tabel XII-1b.2.

⁷ Opbrengsten uit zowel vaste als vlottende financiële activa.

⁸ Interestsubsidies + saldo van de overige financiële opbrengsten en kosten + saldo van de uitzonderlijke opbrengsten en kosten met uitzondering van waardecorrecties + als herstructureringskosten geactiveerde kosten + tussenkomst van vennoten in het verlies - winst uit te keren aan beheerders, zaakvoerders en andere begunstigen.

XII - 4a. — PARTICULIERE NIET-FINANCIËLE DIENSTEN* — GLOBALISATIE VAN DE BALANSEN NA WINSTVERDELING

Volledige en verkorte schema's

(miljarden franken)¹

| | Geheel van de ondernemingen | | | | | | | |
|---|-----------------------------|----------------|----------------|----------------|----------------|----------------|----------------|----------------|
| | 1986 | 1987 | 1988 | 1989 | 1990 | 1991 | 1992 | 1993 |
| Aantal jaarrekeningen | 24.320 | 28.512 | 32.220 | 36.188 | 41.764 | 47.907 | 52.529 | 60.501 |
| ACTIVA | | | | | | | | |
| A. Vaste activa | | | | | | | | |
| I. Oprichtingskosten | 5,0 | 4,3 | 3,4 | 1,8 | 1,9 | 2,0 | 2,3 | 2,6 |
| II. Immateriële vaste activa | 12,5 | 16,9 | 22,4 | 33,9 | 40,3 | 37,4 | 38,3 | 35,2 |
| III. Materiële vaste activa | | | | | | | | |
| a. Terreinen en gebouwen | 356,9 | 372,8 | 412,4 | 467,9 | 539,9 | 609,5 | 674,1 | 820,0 |
| b. Installaties, machines en uitrustingen | 47,4 | 60,8 | 68,3 | 87,0 | 100,9 | 106,8 | 114,1 | 122,6 |
| c. Meubilair en rollend materieel | 71,0 | 77,0 | 80,9 | 103,7 | 122,9 | 124,6 | 124,8 | 120,5 |
| d. Leasing en soortgelijke rechten | 20,6 | 21,8 | 25,5 | 37,8 | 37,3 | 45,7 | 45,3 | 54,6 |
| e. Overige materiële vaste activa | 39,1 | 44,1 | 53,6 | 66,7 | 84,2 | 99,1 | 116,7 | 117,4 |
| f. Activa in aanbouw en vooruitbetalingen | 16,9 | 16,2 | 22,7 | 27,9 | 29,8 | 40,8 | 62,2 | 53,5 |
| Totaal materiële vaste activa | 551,9 | 592,6 | 663,4 | 791,0 | 915,0 | 1.026,6 | 1.137,2 | 1.288,6 |
| IV. Financiële vaste activa | 105,5 | 132,1 | 180,4 | 262,1 | 333,8 | 408,7 | 453,7 | 497,3 |
| Totaal vaste activa | 674,9 | 746,0 | 869,6 | 1.088,8 | 1.291,0 | 1.474,6 | 1.631,5 | 1.823,7 |
| B. Vlottende activa | | | | | | | | |
| V. Vorderingen op meer dan één jaar | | | | | | | | |
| a. Handelsvorderingen | 14,2 | 13,4 | 21,0 | 21,7 | 25,1 | 44,4 | 48,2 | 53,8 |
| b. Overige vorderingen | 32,8 | 67,1 | 74,4 | 89,3 | 91,5 | 85,1 | 81,8 | 83,1 |
| Totaal vorderingen op meer dan één jaar | 47,0 | 80,5 | 95,4 | 111,0 | 116,6 | 129,5 | 130,0 | 137,0 |
| VI. Voorraden en bestellingen in uitvoering | | | | | | | | |
| a. Voorraad | 46,9 | 46,7 | 51,1 | 58,4 | 76,3 | 100,9 | 114,6 | 122,4 |
| b. Bestellingen in uitvoering | 60,1 | 39,0 | 22,9 | 24,5 | 36,3 | 43,5 | 61,4 | 58,2 |
| Totaal voorraden en bestellingen in uitvoering | 107,0 | 85,6 | 73,9 | 82,9 | 112,5 | 144,3 | 176,0 | 180,5 |
| VII. Vorderingen op ten hoogste één jaar | | | | | | | | |
| a. Handelsvorderingen | 198,6 | 209,0 | 241,9 | 302,8 | 351,7 | 399,6 | 394,8 | 465,1 |
| b. Overige vorderingen | 75,8 | 87,6 | 113,2 | 133,4 | 155,5 | 161,7 | 170,6 | 208,5 |
| Totaal vorderingen op ten hoogste één jaar | 274,4 | 296,6 | 355,1 | 436,2 | 507,1 | 561,4 | 565,4 | 673,6 |
| VIII. Geldbeleggingen | 63,1 | 68,2 | 93,9 | 120,3 | 135,0 | 138,6 | 161,9 | 186,8 |
| IX. Liquide middelen | 57,3 | 66,0 | 74,5 | 82,4 | 93,4 | 103,4 | 110,8 | 127,1 |
| X. Overlopende rekeningen | 21,8 | 20,3 | 22,2 | 28,3 | 31,8 | 36,0 | 37,4 | 39,3 |
| Totaal vlottende activa | 570,6 | 617,2 | 715,1 | 861,1 | 996,4 | 1.113,3 | 1.181,4 | 1.344,3 |
| BALANSTOTAAL | 1.245,5 | 1.363,1 | 1.584,7 | 1.949,9 | 2.287,4 | 2.587,9 | 2.812,9 | 3.168,0 |

| PASSIVA | | | | | | | | |
|--|--------------|--------------|----------------|----------------|----------------|----------------|----------------|----------------|
| A. Eigen vermogen | | | | | | | | |
| I. Kapitaal | 231,9 | 280,7 | 343,3 | 392,2 | 474,5 | 543,2 | 608,4 | 701,9 |
| II. Uitgiftepremies | 4,1 | 6,2 | 15,2 | 21,2 | 30,7 | 41,8 | 44,2 | 36,0 |
| III. Herwaarderingsmeerwaarden | 7,2 | 7,6 | 9,6 | 10,2 | 11,6 | 12,1 | 14,8 | 19,2 |
| IV. Reserves | | | | | | | | |
| a. Wettelijke reserve | 6,9 | 7,9 | 9,2 | 10,9 | 12,4 | 14,1 | 16,4 | 18,5 |
| b. Onbeschikbare reserves | 5,2 | 5,4 | 5,0 | 5,3 | 5,8 | 6,4 | 7,9 | 10,4 |
| c. Belastingvrije reserves | 33,7 | 38,0 | 43,0 | 61,0 | 64,1 | 58,0 | 58,1 | 60,3 |
| d. Beschikbare reserves | 50,1 | 56,9 | 65,2 | 73,0 | 81,5 | 89,8 | 99,2 | 110,7 |
| Totaal reserves | 95,8 | 108,2 | 122,4 | 150,2 | 163,8 | 168,4 | 181,6 | 199,9 |
| V. Overgedragen winst | 24,4 | 29,1 | 37,9 | 49,1 | 57,2 | 65,1 | 76,9 | 90,2 |
| Overgedragen verlies | -66,0 | -62,3 | -70,8 | -67,6 | -99,6 | -108,5 | -138,2 | -166,1 |
| VI. Kapitaalsubsidies | 1,6 | 2,0 | 2,6 | 3,4 | 3,7 | 3,6 | 5,0 | 5,8 |
| Totaal eigen vermogen | 299,0 | 371,4 | 460,1 | 558,6 | 642,0 | 725,7 | 792,5 | 886,8 |
| B. VII. Voorzieningen en uitgestelde belastingen | | | | | | | | |
| a. Voorzieningen voor risico's en kosten | 19,2 | 21,0 | 23,9 | 25,0 | 30,2 | 37,8 | 39,4 | 44,5 |
| b. Uitgestelde belastingen | | | | | | 0,7 | 1,7 | 2,8 |
| Totaal voorzieningen en uitgestelde belastingen | 19,2 | 21,0 | 23,9 | 25,0 | 30,2 | 38,6 | 41,1 | 47,3 |
| C. Schulden | | | | | | | | |
| VIII. Schulden op meer dan één jaar | | | | | | | | |
| a. Financiële schulden | 425,4 | 454,4 | 505,3 | 611,6 | 723,4 | 793,9 | 830,1 | 932,2 |
| waarvan : kredietinstellingen ² | (369,8) | (399,1) | (436,7) | (509,4) | (578,7) | (614,6) | (636,4) | (709,2) |
| b. Handelsschulden | 1,4 | 1,4 | 1,4 | 1,5 | 1,2 | 1,5 | 1,6 | 2,1 |
| c. Ontvangen vooruitbetalingen op bestellingen | 13,4 | 13,6 | 2,9 | 3,5 | 3,7 | 4,1 | 3,3 | 4,8 |
| d. Overige schulden | 36,5 | 38,4 | 43,4 | 48,7 | 55,6 | 68,2 | 73,8 | 80,1 |
| Totaal schulden op meer dan één jaar | 476,7 | 507,8 | 553,1 | 665,2 | 783,8 | 867,7 | 908,9 | 1.019,2 |
| IX. Schulden op ten hoogste één jaar | | | | | | | | |
| a. Schulden op meer dan één jaar die binnen het jaar vervallen | 40,7 | 51,2 | 54,8 | 67,4 | 89,0 | 116,6 | 128,3 | 131,6 |
| b. Financiële schulden | 68,5 | 66,1 | 82,4 | 130,8 | 177,4 | 182,9 | 231,4 | 285,5 |
| waarvan : kredietinstellingen ² | (58,5) | (55,5) | (66,3) | (98,5) | (128,2) | (130,9) | (164,7) | (213,4) |
| c. Handelsschulden | 152,4 | 161,2 | 192,2 | 234,4 | 263,9 | 314,8 | 319,2 | 355,6 |
| d. Ontvangen vooruitbetalingen op bestellingen | 31,2 | 27,0 | 31,2 | 38,0 | 46,2 | 48,2 | 51,1 | 49,4 |
| e. Schulden m.b.t. belastingen, bezoldigingen, sociale lasten | 42,7 | 47,2 | 53,0 | 60,6 | 67,9 | 77,9 | 82,0 | 88,9 |
| f. Overige schulden | 80,6 | 78,4 | 102,1 | 131,3 | 139,4 | 162,3 | 200,4 | 237,3 |
| Totaal schulden op ten hoogste één jaar | 416,2 | 431,0 | 515,7 | 662,6 | 783,9 | 902,7 | 1.012,2 | 1.148,3 |
| X. Overlopende rekeningen | 34,3 | 31,9 | 32,0 | 38,5 | 47,5 | 53,2 | 58,2 | 66,4 |
| Totaal van de schulden | 927,2 | 970,8 | 1.100,7 | 1.366,2 | 1.615,2 | 1.823,6 | 1.979,3 | 2.233,9 |

¹ Ingevolge afrondingen kunnen de totaalcijfers in deze tabel licht verschillen van de som van de opgetelde posten.

² Kredietinstellingen, leasingschulden en soortgelijke schulden.

* Met uitzondering van de coördinatiecentra.

XII - 4b. 1. — PARTICULIERE NIET-FINANCIËLE DIENSTEN* — GLOBALISATIE VAN DE RESULTATENSTROMEN

Volledige en verkorte schema's

(miljarden franken)¹

| | Geheel van de ondernemingen | | | | | | | | |
|--|-----------------------------|--------------|--------------|-------------|-------------|-------------|--------------|--------------|--------------|
| | Operator | 1986 | 1987 | 1988 | 1989 | 1990 | 1991 | 1992 | 1993 |
| Aantal jaarrekeningen | | 24.320 | 28.512 | 32.220 | 36.188 | 41.764 | 47.907 | 52.529 | 60.501 |
| RESULTATENSTROMEN | | | | | | | | | |
| Bruto toegevoegde waarde, inclusief exploitatiesubsidies | | 326,0 | 353,4 | 404,8 | 456,0 | 526,4 | 585,1 | 637,7 | 675,3 |
| Personeelskosten | - | 202,4 | 221,3 | 247,0 | 272,8 | 320,1 | 352,2 | 379,8 | 396,4 |
| Afschrijvingen en waardeverminderingen op oprichtingskosten, immateriële en materiële vaste activa | - | 55,9 | 63,9 | 79,1 | 91,8 | 111,8 | 125,2 | 136,1 | 149,1 |
| Netto-waardeverminderingen op voorraden, bestellingen in uitvoering en handelsvorderingen | - | 2,7 | 2,7 | 3,2 | 3,3 | 3,1 | 5,5 | 5,2 | 4,6 |
| Nettovoorzieningen voor risico's en kosten | - | 1,2 | 2,0 | 1,9 | 1,6 | 3,5 | 1,6 | 2,3 | 1,6 |
| Andere bedrijfskosten ² | - | 19,0 | 16,3 | 16,8 | 19,5 | 28,6 | 26,9 | 27,0 | 29,0 |
| Als herstructureringskosten geactiveerde bedrijfskosten | + | 0,1 | 0,1 | 0,1 | 0,2 | 0,2 | 0,2 | 0,6 | 0,3 |
| Bedrijfsresultaat | = | 44,9 | 47,3 | 56,9 | 67,2 | 59,5 | 73,8 | 87,9 | 94,9 |
| Financiële opbrengsten | + | 26,3 | 29,7 | 35,0 | 56,1 | 59,1 | 67,9 | 68,4 | 77,8 |
| Financiële kosten | - | 39,1 | 41,5 | 45,5 | 62,6 | 82,4 | 99,9 | 112,4 | 122,8 |
| Resultaat uit gewone bedrijfsuitoefening vóór belasting | = | 32,1 | 35,5 | 46,4 | 60,7 | 36,2 | 41,8 | 44,0 | 49,9 |
| Uitzonderlijke opbrengsten | + | 17,9 | 15,3 | 19,6 | 33,9 | 27,8 | 26,7 | 40,0 | 34,5 |
| Uitzonderlijke kosten | - | 10,1 | 11,6 | 14,1 | 18,9 | 27,5 | 27,7 | 32,0 | 33,5 |
| Resultaat van het boekjaar vóór belasting | = | 39,9 | 39,2 | 51,9 | 75,7 | 36,5 | 40,8 | 51,9 | 50,9 |
| Netto- toevoeging (+) of -onttrekking (-) aan de uitgestelde belastingen | - | | | | | | 0,4 | 0,9 | 0,9 |
| Belastingen op het resultaat | - | 10,9 | 11,4 | 13,7 | 15,7 | 18,3 | 20,7 | 23,0 | 27,6 |
| Resultaat van het boekjaar | = | 29,0 | 27,8 | 38,2 | 60,0 | 18,2 | 19,7 | 28,1 | 22,4 |
| Netto-overboeking naar belastingvrije reserves | - | 9,0 | 4,2 | 5,9 | 18,7 | 5,1 | 3,1 | 1,7 | 1,3 |
| Overgedragen winst van het vorige boekjaar | + | 19,0 | 23,3 | 28,4 | 34,6 | 47,9 | 56,5 | 61,6 | 75,3 |
| Overgedragen verlies van het vorige boekjaar | - | 60,5 | 63,4 | 62,3 | 62,1 | 69,6 | 124,1 | 107,7 | 137,6 |
| TE VERWERKEN RESULTAAT | = | -21,5 | -16,5 | -1,6 | 13,8 | -8,6 | -50,9 | -19,6 | -41,2 |
| RESULTAATVERWERKING | | | | | | | | | |
| Netto-onttrekking (+) of -toevoeging (-) aan het eigen vermogen ... | + | 35,8 | 33,4 | 22,3 | 10,5 | 31,9 | 75,7 | 53,0 | 75,0 |
| Tussenkost van vennoten (of eigenaars) in het verlies | + | 1,0 | 0,8 | 0,8 | 0,8 | 0,3 | 0,5 | 0,4 | 0,4 |
| Uit te keren winst | - | 15,3 | 17,7 | 21,5 | 25,1 | 23,6 | 25,3 | 33,8 | 34,1 |
| waarvan : vergoeding van het kapitaal | | (12,1) | (14,1) | (17,5) | (20,9) | (19,1) | (20,1) | (27,8) | (26,8) |

¹ Ingevolge afrondingen kunnen de saldi in deze tabel licht afwijken van het verschil tussen de bedragen van de samenstellende posten.

² De « Andere bedrijfskosten » bestaan uit enerzijds de belastingen en taksen op de bedrijfsuitoefening en anderzijds de andere bedrijfskosten sensu stricto.

* Met uitzondering van de coördinatiecentra.

XII - 4b. 2. — PARTICULIERE NIET-FINANCIËLE DIENSTEN* — GLOBALISATIE VAN DE RESULTATENSTROMEN

Volledige schema's

(miljarden franken)¹

| | Geheel van de ondernemingen | | | | | | | | |
|---|-----------------------------|--------------|--------------|--------------|--------------|--------------|--------------|--------------|--------------|
| | Operator | 1986 | 1987 | 1988 | 1989 | 1990 | 1991 | 1992 | 1993 |
| Aantal jaarrekeningen | | 2.738 | 2.859 | 3.014 | 3.260 | 3.680 | 4.027 | 4.217 | 4.501 |
| RESULTATENSTROMEN DIE BIJDRAGEN T/D BRUTOBESPARINGEN | | | | | | | | | |
| Bruto toegevoegde waarde exclusief exploitatiesubsidies | | 221,1 | 234,1 | 266,5 | 299,5 | 341,8 | 387,1 | 419,5 | 436,3 |
| Exploitatiesubsidies | + | 0,5 | 0,7 | 1,7 | 2,2 | 7,9 | 3,8 | 0,8 | 1,2 |
| Bruto toegevoegde waarde, inclusief exploitatiesubsidies | = | 221,6 | 234,8 | 268,2 | 301,6 | 349,7 | 391,0 | 420,3 | 437,6 |
| Personeelskosten | - | 143,8 | 153,9 | 170,2 | 186,0 | 220,2 | 241,8 | 257,3 | 264,3 |
| Belastingen en taksen op de bedrijfsuitoefening | - | 5,0 | 4,8 | 4,3 | 5,3 | 6,2 | 7,7 | 8,4 | 9,6 |
| Andere bedrijfskosten | - | 3,7 | 4,0 | 5,8 | 7,8 | 15,3 | 12,3 | 9,7 | 9,4 |
| Bruto exploitatieoverschot | = | 69,1 | 72,0 | 87,8 | 102,3 | 108,1 | 129,2 | 144,9 | 154,2 |
| Opbrengsten uit financiële vaste activa | + | 5,3 | 6,9 | 8,7 | 18,9 | 15,7 | 18,8 | 18,4 | 20,1 |
| Opbrengsten uit vlottende financiële activa | + | 8,8 | 9,4 | 13,4 | 19,9 | 24,6 | 26,8 | 26,5 | 28,3 |
| Interestsubsidies | + | 0,8 | 0,8 | 0,9 | 0,9 | 0,7 | 0,7 | 0,8 | 0,7 |
| Kosten van schulden | - | 23,9 | 24,0 | 28,1 | 35,7 | 49,7 | 62,4 | 69,5 | 75,4 |
| Saldo van de overige financiële opbrengsten en kosten | + | -0,2 | -1,3 | 0,2 | -2,4 | -2,5 | -1,0 | -1,1 | 2,1 |
| Saldo van de uitzonderlijke opbrengsten en kosten andere dan waardecorrecties | + | 0,8 | 0,9 | 1,2 | 6,0 | 2,2 | -3,1 | -4,7 | -1,8 |
| Als herstructureringskosten geactiveerde kosten | + | 0,2 | 0,8 | 0,5 | 0,3 | 0,2 | 0,3 | 0,4 | 0,2 |
| Belastingen op het resultaat | - | 6,9 | 6,5 | 8,1 | 8,3 | 9,6 | 11,1 | 12,1 | 15,1 |
| Tussenkost van vennoten in het verlies | + | 0,7 | 0,6 | 0,7 | 0,7 | 0,1 | 0,3 | 0,2 | 0,1 |
| Uit te keren winst | - | 11,4 | 13,1 | 16,3 | 19,9 | 18,5 | 20,0 | 26,9 | 27,3 |
| <i>waarvan : vergoeding voor het kapitaal</i> | | (9,7) | (11,3) | (14,5) | (17,7) | (16,1) | (17,1) | (23,7) | (23,5) |
| BRUTOBESPARINGEN | = | 43,3 | 46,5 | 60,8 | 83,0 | 71,4 | 78,5 | 76,9 | |
| VORMING VAN DE BRUTOBESPARINGEN | | | | | | | | | |
| Nettoresultaat na belastingen | | 20,1 | 16,5 | 24,4 | 44,6 | 8,1 | 12,8 | 20,9 | 15,9 |
| Afschrijvingen met bedrijfskarakter | + | 36,2 | 39,2 | 48,4 | 55,4 | 68,9 | 77,8 | 84,4 | 90,9 |
| Netto uitzonderlijke afschrijvingen | + | 2,0 | 1,2 | 1,9 | 3,9 | 0,8 | 1,4 | 0,4 | 1,4 |
| Nettovoorzieningen en uitgestelde belastingen | + | 0,7 | 1,6 | 1,7 | 2,2 | 4,5 | 1,2 | 1,3 | 3,7 |
| Netto-waardeverminderingen | + | 3,9 | 5,7 | 7,5 | 9,2 | 16,9 | 11,1 | 10,1 | 7,1 |
| Gerealiseerde nettomeerwaarden en ontvangen kapitaalsubsidies | - | 8,9 | 5,2 | 7,5 | 13,1 | 9,5 | 6,0 | 13,4 | 5,8 |
| Tussenkost van vennoten in het verlies | + | 0,7 | 0,6 | 0,7 | 0,7 | 0,1 | 0,3 | 0,2 | 0,1 |
| Uit te keren winst | - | 11,4 | 13,1 | 16,3 | 19,9 | 18,5 | 20,0 | 26,9 | 27,3 |

¹ Ingevolge afrondingen kunnen de saldi en totalen in deze tabel licht afwijken van het verschil tussen de bedragen van de samenstellende posten.

* Met uitzondering van de coördinatiecentra.

XII - 4c. — PARTICULIERE NIET-FINANCIËLE DIENSTEN* — GLOBALISATIE VAN DE INVESTERINGSSTROMEN

(miljarden franken)

| | Geheel van de ondernemingen | | | | | | | |
|---|-----------------------------|--------|--------|--------|--------|--------|--------|--------|
| | 1986 | 1987 | 1988 | 1989 | 1990 | 1991 | 1992 | 1993 |
| I. Volledige en verkorte schema's | | | | | | | | |
| <i>Aantal jaarrekeningen</i> | 24.320 | 28.512 | 32.220 | 36.188 | 41.764 | 47.907 | 52.529 | 60.501 |
| A. Immateriële vaste activa | | | | | | | | |
| Aanschaffingen, inclusief geproduceerde vaste activa | 5,6 | 8,4 | 12,7 | 20,3 | 17,5 | 15,0 | 14,5 | 11,8 |
| Overdrachten + buitengebruikstellingen (netto boekwaarde) | 0,3 | 0,4 | 0,4 | 0,5 | 0,8 | 1,5 | 0,9 | 1,4 |
| B. Materiële vaste activa | | | | | | | | |
| Aanschaffingen, inclusief geproduceerde vaste activa | 112,6 | 132,4 | 174,2 | 249,8 | 256,8 | 265,6 | 273,6 | 296,0 |
| Overdrachten + buitengebruikstellingen (netto boekwaarde) | 24,4 | 23,9 | 34,4 | 39,7 | 43,0 | 62,9 | 64,9 | 72,8 |
| C. Financiële vaste activa | | | | | | | | |
| Aanschaffingen | 33,8 | 48,2 | 88,9 | 120,7 | 145,8 | 149,1 | 193,5 | 149,9 |
| Overdrachten (netto boekwaarde) | 10,3 | 15,2 | 22,9 | 27,1 | 44,5 | 56,2 | 104,6 | 73,6 |
| II. Volledige schema's | | | | | | | | |
| <i>Aantal jaarrekeningen</i> | 2.738 | 2.859 | 3.014 | 3.260 | 3.680 | 4.027 | 4.217 | 4.501 |
| A. Immateriële vaste activa | | | | | | | | |
| Aanschaffingen, inclusief geproduceerde vaste activa | 2,7 | 3,8 | 7,5 | 13,8 | 10,1 | 8,8 | 7,7 | 7,0 |
| Overdrachten + buitengebruikstellingen (netto boekwaarde) | 0,2 | 0,2 | 0,3 | 0,3 | 0,4 | 1,0 | 0,5 | 0,9 |
| B. Materiële vaste activa | | | | | | | | |
| Aanschaffingen, inclusief geproduceerde vaste activa | 72,1 | 82,2 | 108,5 | 170,7 | 167,2 | 174,5 | 173,9 | 173,9 |
| Overdrachten + buitengebruikstellingen (netto boekwaarde) | 21,0 | 19,5 | 28,3 | 30,9 | 34,3 | 52,7 | 53,0 | 58,2 |
| C. Financiële vaste activa | | | | | | | | |
| Aanschaffingen | 28,8 | 41,5 | 73,7 | 99,0 | 120,0 | 129,2 | 162,4 | 116,3 |
| Overdrachten (netto boekwaarde) | 8,9 | 13,6 | 21,1 | 23,4 | 37,9 | 42,4 | 96,9 | 64,7 |

* Met uitzondering van de coördinatiecentra.

XII - 4d. — PARTICULIERE NIET-FINANCIËLE DIENSTEN* — RATIO'S BEREKEND OP BASIS VAN DE GLOBALISATIES VAN JAARREKENINGEN

(in pct. van de toegevoegde waarde, tenzij anders vermeld)

| | Geheel van de ondernemingen | | | | | | | | |
|--|-----------------------------|--------|--------|--------|--------|--------|--------|--------|--------|
| | Operator | 1986 | 1987 | 1988 | 1989 | 1990 | 1991 | 1992 | 1993 |
| I. Volledige en verkorte schema's | | | | | | | | | |
| Aantal jaarrekeningen | | 24.330 | 28.514 | 32.220 | 36.188 | 41.764 | 47.907 | 52.529 | 60.501 |
| 1. Verkoopmarges (in pct.) ¹ | | | | | | | | | |
| 1.1 Bruto exploitatieresultaat ² / Omzet | | 12,0 | 12,3 | 13,3 | 13,5 | 12,5 | 12,9 | 13,0 | 13,2 |
| 1.2 Netto exploitatieresultaat / Omzet | | 5,2 | 5,1 | 5,5 | 5,7 | 4,2 | 4,6 | 4,9 | 5,1 |
| 2. Primaire verdeling van de toegevoegde waarde | | | | | | | | | |
| 2.1 Personeelskosten | | 62,1 | 62,6 | 61,0 | 59,8 | 60,8 | 60,2 | 59,5 | 58,7 |
| 2.2 Andere bedrijfskosten ³ | | 5,8 | 4,6 | 4,2 | 4,3 | 5,4 | 4,6 | 4,2 | 4,3 |
| 2.3 Bruto exploitatieoverschot ²⁴ = 100 pct. - (2.1) - (2.2) | | 32,1 | 32,8 | 34,8 | 35,9 | 33,8 | 35,2 | 36,2 | 37,0 |
| 3. Produktiviteit en arbeidskosten (in duizenden BEF) ⁵ | | | | | | | | | |
| 3.1 Toegevoegde waarde per werknemer | | 1.520 | 1.567 | 1.654 | 1.761 | 1.840 | 1.897 | 1.992 | 2.089 |
| 3.2 Personeelskosten per werknemer | | 1.003 | 1.043 | 1.069 | 1.122 | 1.192 | 1.218 | 1.274 | 1.327 |
| 4. Aanschaffingen van materiële vaste activa | | 34,4 | 37,5 | 43,0 | 54,8 | 48,8 | 45,4 | 42,9 | 43,8 |
| 5. Nettorendabiliteit van het eigen vermogen (in pct.) | | 9,7 | 7,5 | 8,3 | 10,7 | 2,8 | 2,7 | 3,5 | 2,5 |
| 6. Eigen vermogen / Totaal vermogen (in pct.) | | 24,0 | 27,3 | 29,0 | 28,6 | 28,1 | 28,0 | 28,2 | 28,0 |
| II. Volledige schema's | | | | | | | | | |
| Aantal jaarrekeningen | | 2.738 | 2.859 | 3.014 | 3.260 | 3.680 | 4.027 | 4.217 | 4.501 |
| 1. Voornaamste elementen die bijdragen tot de vorming van de brutobesparingen ⁶ | | | | | | | | | |
| 1.1 Bruto toegevoegde waarde inclusief exploitatiesubsidies ... | | 100 | 100 | 100 | 100 | 100 | 100 | 100 | 100 |
| 1.2 Personeelskosten | - | 64,9 | 65,6 | 63,5 | 61,7 | 63,0 | 61,8 | 61,2 | 60,4 |
| 1.3 Belastingen en taksen op de bedrijfsuitoefening | - | 2,3 | 2,1 | 1,6 | 1,8 | 1,8 | 2,0 | 2,0 | 2,2 |
| 1.4 Andere bedrijfskosten | - | 1,7 | 1,7 | 2,2 | 2,6 | 4,4 | 3,1 | 2,3 | 2,2 |
| 1.5 Bruto exploitatieoverschot ²⁴ | = | 31,2 | 30,7 | 32,7 | 34,0 | 30,9 | 33,0 | 34,5 | 35,2 |
| 1.6 Opbrengsten uit financiële activa ⁷ | + | 6,4 | 6,9 | 8,2 | 12,9 | 11,5 | 11,7 | 10,7 | 11,0 |
| 1.7 Kosten van schulden | - | 10,8 | 10,2 | 10,5 | 11,8 | 14,2 | 16,0 | 16,5 | 17,2 |
| 1.8 Belastingen op het resultaat | - | 3,1 | 2,8 | 3,0 | 2,8 | 2,8 | 2,8 | 2,9 | 3,4 |
| 1.9 Vergoeding van het kapitaal | - | 4,4 | 4,8 | 5,4 | 5,9 | 4,6 | 4,4 | 5,6 | 5,4 |
| 1.10 Saldo van de overige stromen ⁸ | + | 0,2 | 0,1 | 0,6 | 1,1 | -0,5 | -1,5 | -1,8 | -0,6 |
| 1.11 Brutobesparingen ⁴ | = | 19,5 | 19,8 | 22,7 | 27,5 | 20,4 | 20,1 | 18,3 | 19,7 |
| 2. Aanschaffingen van materiële vaste activa | | 32,5 | 35,0 | 40,5 | 56,6 | 47,8 | 44,6 | 41,4 | 39,7 |
| 3. Aanschaffingen van financiële vaste activa | | 13,0 | 17,7 | 27,5 | 32,8 | 34,3 | 33,0 | 38,6 | 26,6 |
| 4. Nettorendabiliteit van het eigen vermogen (in pct.) | | 11,1 | 7,2 | 8,4 | 12,5 | 2,0 | 2,7 | 4,2 | 3,1 |
| 5. Eigen vermogen / Totaal vermogen (in pct.) | | 19,1 | 22,9 | 25,1 | 25,2 | 24,8 | 24,7 | 25,1 | 23,7 |

¹ Deze ratio's zijn berekend op basis van de geglobaliseerde gegevens afkomstig van alle ondernemingen uit de beschouwde groepering die hun omzetcijfer hebben vermeld.

² Het bruto exploitatieresultaat en het bruto exploitatieoverschot vallen samen, op één punt na : de als herstructureringskosten geactiveerde kosten ; deze kosten komen in mindering van de exploitatiekosten bij de berekening van het bruto exploitatieresultaat, dat hierdoor dus gunstig is beïnvloed, maar ze hebben geen weerslag op het bruto exploitatieoverschot.

³ De « Andere bedrijfskosten » bestaan uit enerzijds de belastingen en taksen op de bedrijfsuitoefening en anderzijds de andere bedrijfskosten sensu stricto.

⁴ Ingevolge afrondingen kan deze ratio licht verschillen van de waarde die verkregen wordt als resultaat van de rekenkundige bewerking toegepast op de samenstellende posten.

⁵ Deze ratio's zijn berekend op basis van de geglobaliseerde gegevens afkomstig van alle ondernemingen uit de beschouwde groepering die hun personeelsbestand hebben vermeld.

⁶ Zie tabel XII-1b.2.

⁷ Opbrengsten uit zowel vaste als vlottende financiële activa.

⁸ Interestsubsidies + saldo van de overige financiële opbrengsten en kosten + saldo van de uitzonderlijke opbrengsten en kosten met uitzondering van waardecorrecties + als herstructureringskosten geactiveerde kosten + tussenkomst van vennoten in het verlies - winst uit te keren aan beheerders, zaakvoerders en andere begunstigen.

* Met uitzondering van de coördinatiecentra.

XIII. — FINANCIËLE REKENINGEN

1. — MIDDELENSTROMEN PER SECTOR

(miljarden franken)

| Wijzigingen in de vorderingen | Wijzigingen in de schulden | 1981 | 1982 | 1983 | 1984 | 1985 | 1986 | 1987 | 1988 | 1989 | 1990 | 1991 | 1992 |
|---|---|---------|---------|---------|---------|---------|---------|---------|---------|---------|---------|---------|---------|
| Particulieren en vennootsch. ¹ | Particulieren en vennootsch. ¹ | 36,2 | 52,3 | 76,0 | 31,4 | -8,1 | -20,3 | -35,8 | 5,1 | 56,9 | -16,7 | 7,5 | -10,0 |
| | Overheidsadministratie | 55,7 | 34,7 | 62,5 | 33,7 | 74,8 | 36,0 | 94,5 | 169,0 | 51,5 | 204,0 | 284,5 | 195,4 |
| | Rest van de wereld | 271,7 | 162,2 | 189,4 | 222,7 | 280,4 | 295,4 | 357,4 | 493,0 | 717,8 | 281,6 | 216,3 | 614,0 |
| | Financiële instellingen ⁴ | 328,0 | 371,3 | 424,8 | 327,6 | 431,1 | 560,5 | 482,0 | 495,1 | 659,3 | 638,3 | 856,9 | 529,0 |
| | NBB | 4,0 | -7,8 | 0,9 | -11,2 | -9,4 | 12,3 | -3,1 | 6,9 | 6,8 | -10,5 | 2,8 | -4,8 |
| | Totaal ² | 695,6 | 612,7 | 753,7 | 604,2 | 768,7 | 883,9 | 894,9 | 1.169,2 | 1.492,3 | 1.096,6 | 1.368,1 | 1.323,6 |
| Overheidsadministratie | Particulieren en vennootsch. ¹ | 106,9 | 119,2 | 131,6 | 115,9 | 132,8 | 104,4 | 108,4 | 58,3 | 62,9 | 82,8 | 107,2 | 33,8 |
| | Overheidsadministratie | -7,9 | 0,6 | 3,7 | 10,3 | -1,6 | 8,8 | 4,5 | 16,0 | 12,5 | 15,5 | 25,9 | 63,3 |
| | Rest van de wereld | 4,4 | 6,3 | 8,3 | 6,6 | 5,2 | 5,4 | 6,0 | 6,7 | 11,3 | 6,4 | 15,0 | 7,1 |
| | Financiële instellingen ⁴ | -22,2 | 17,9 | 0,5 | 35,9 | 39,1 | 2,7 | 28,6 | 26,8 | 5,4 | 42,0 | 69,1 | -11,1 |
| | NBB | ... | 0,7 | ... | ... | 0,1 | -0,7 | 0,6 | -0,3 | 0,1 | -0,3 | 0,1 | -0,1 |
| | Totaal ³ | 81,3 | 144,7 | 144,2 | 168,7 | 175,6 | 120,6 | 148,1 | 107,4 | 92,1 | 146,3 | 217,4 | 93,1 |
| Rest van de wereld | Particulieren en vennootsch. ¹ | 107,6 | 87,8 | 41,8 | 38,1 | 69,2 | 54,0 | 116,0 | 193,5 | 315,0 | 288,7 | 350,6 | 394,1 |
| | Overheidsadministratie | 128,3 | 175,1 | 75,2 | 122,2 | 90,0 | 153,8 | 126,3 | 159,5 | 228,9 | 115,5 | 370,1 | 39,8 |
| | Rest van de wereld | — | — | — | — | — | — | — | — | — | — | — | — |
| | Financiële instellingen ⁴ | 416,6 | 129,0 | 330,2 | 774,5 | 901,0 | 850,2 | 829,2 | 218,9 | 911,7 | 562,1 | -365,5 | 392,5 |
| | NBB | 5,1 | 11,5 | 32,8 | -49,1 | 0,5 | -0,9 | -0,8 | 5,2 | -5,6 | 3,6 | 2,2 | -2,4 |
| | Totaal | 657,6 | 403,4 | 480,0 | 885,7 | 1.060,7 | 1.057,1 | 1.070,7 | 577,1 | 1.450,0 | 969,9 | 357,4 | 824,0 |
| Financiële instellingen ⁴ | Particulieren en vennootsch. ¹ | 91,5 | 32,9 | 64,4 | 56,5 | 115,0 | 159,3 | 245,1 | 415,6 | 613,6 | 317,2 | 341,0 | 280,3 |
| | Overheidsadministratie | 323,0 | 371,9 | 474,4 | 382,5 | 484,2 | 384,5 | 406,2 | 193,8 | 246,7 | 230,9 | 79,2 | 287,4 |
| | Rest van de wereld | 334,3 | 111,2 | 231,5 | 607,2 | 788,0 | 845,0 | 684,0 | 130,0 | 747,4 | 692,1 | 191,3 | 320,0 |
| | Financiële instellingen ⁴ | — | — | — | — | — | — | — | — | — | — | — | — |
| | NBB | 2,8 | 0,8 | -2,3 | 7,5 | -3,1 | 0,9 | 2,1 | 1,5 | 6,8 | -4,2 | ... | 2,4 |
| | Totaal | 751,6 | 516,8 | 768,0 | 1.053,7 | 1.384,2 | 1.389,7 | 1.337,4 | 740,9 | 1.614,5 | 1.236,0 | 611,5 | 890,1 |
| NBB | Particulieren en vennootsch. ¹ | ... | -0,1 | -0,1 | ... | -0,1 | ... | -0,1 | ... | ... | ... | 0,2 | ... |
| | Overheidsadministratie ⁶ | 73,3 | 32,7 | 8,4 | 13,4 | -16,9 | 29,1 | -78,6 | -17,3 | -36,8 | -25,3 | -87,4 | 2,4 |
| | Rest van de wereld | -90,6 | -26,0 | 10,7 | 18,1 | -7,9 | 6,3 | 79,9 | 30,4 | 6,7 | 20,2 | 41,2 | 13,2 |
| | Financiële instellingen ⁴ | 29,2 | -1,4 | 12,4 | -84,3 | 12,9 | -23,7 | -2,4 | 0,1 | 38,1 | -6,3 | 51,0 | -20,5 |
| | NBB | — | — | — | — | — | — | — | — | — | — | — | — |
| | Totaal | 11,9 | 5,2 | 31,5 | -52,8 | -12,0 | 11,7 | -1,2 | 13,2 | 8,0 | -11,4 | 5,0 | -4,9 |
| Totaal | Particulieren en vennootsch. ^{1,5} | 342,2 | 292,1 | 313,7 | 241,8 | 308,8 | 297,3 | 433,5 | 672,5 | 1.048,4 | 672,0 | 806,5 | 698,2 |
| | Overheidsadministratie ⁶ | 572,3 | 614,8 | 624,3 | 562,0 | 630,4 | 612,1 | 552,7 | 521,2 | 502,8 | 540,5 | 672,6 | 588,2 |
| | Rest van de wereld | 519,9 | 253,7 | 439,8 | 854,4 | 1.065,7 | 1.152,1 | 1.127,3 | 660,1 | 1.483,2 | 1.000,4 | 463,8 | 954,3 |
| | Financiële instellingen ⁴ | 751,6 | 516,8 | 768,0 | 1.053,7 | 1.384,2 | 1.389,7 | 1.337,4 | 740,9 | 1.614,5 | 1.236,0 | 611,5 | 890,1 |
| | NBB | 11,9 | 5,2 | 31,5 | -52,8 | -12,0 | 11,7 | -1,2 | 13,2 | 8,0 | -11,4 | 5,0 | -4,9 |
| | Totaal | 2.197,9 | 1.682,6 | 2.177,3 | 2.659,3 | 3.377,3 | 3.462,9 | 3.449,8 | 2.607,8 | 4.656,8 | 3.437,5 | 2.559,5 | 3.125,8 |

¹ Deze sector omvat de verzekeringsmaatschappijen, de instellingen voor collectieve belegging en de overige financiële instellingen, afzonderlijk opgenomen in de tabellen XIII-2 en XIII-3.

² Dit totaal stemt, wegens statistische aanpassingen, niet exact overeen met dat van de financiële activa van de particulieren en de vennootschappen, dat is opgenomen in kolom (13) van tabel XV-3.

³ Stemt overeen met kolom (8) van tabel XI-6.

⁴ Banken, spaarbanken, ondernemingen waarop hoofdstuk I van de wet van 10 juni 1964 van toepassing is, openbare kredietinstellingen (excl. de openbare huisvestingsmaatschappijen en de woningfondsen van de Bond van Grote Gezinnen), Muntfonds, Bestuur der Postchecks, Rentenfonds, HWI.

⁵ Stemt overeen met kolom (12) van tabel XVI-1.

⁶ Stemt overeen met kolom (7) van tabel XI-6.

XIII - 2. — WIJZIGINGEN IN DE VORDERINGEN EN VERPLICHTINGEN IN 1992 - SYNTHESE¹

(miljarden franken)

| Schulden per sector | Particulieren en vennootschappen | Federale overheid | Gemeenschappen en Gewesten | Overige federale, communautaire en regionale overheid | Lokale overheid | Sociale-zekerheidsinstellingen | Nationale Bank van België | Muntfonds, BPC, Rentenfonds en HWI | Banken | Spaarbanken ² | Kredietinstellingen van de overheidssector ³ | Verzekeringsmaatschappijen | Instellingen voor collectieve belegging | Overige financiële instellingen | Rest van de wereld | TOTAAL |
|---|----------------------------------|-------------------|----------------------------|---|-----------------|--------------------------------|---------------------------|------------------------------------|--------------|--------------------------|---|----------------------------|---|---------------------------------|--------------------|----------------|
| Vorderingen per sector | | | | | | | | | | | | | | | | |
| Particulieren en vennootschappen | -39,6 | -45,8 | ... | 7,1 | 13,5 | 12,9 | -3,3 | -7,9 | 151,7 | 143,4 | 104,2 | 136,7 | 239,8 | 2,3 | 618,4 | 1.333,4 |
| Federale overheid | ... | 43,5 | ... | ... | ... | ... | ... | 1,8 | -16,6 | 8,0 | -12,0 | ... | ... | ... | 1,1 | 25,8 |
| Gemeenschappen en Gewesten | ... | ... | ... | ... | ... | ... | ... | ... | ... | ... | -8,5 | ... | ... | ... | ... | -8,5 |
| Overige federale, communautaire en regionale overheid | 26,9 | 5,0 | ... | ... | ... | ... | -0,1 | 0,1 | -0,2 | ... | -1,1 | ... | ... | 16,2 | 6,1 | 52,9 |
| Lokale overheid | ... | 1,1 | ... | ... | ... | ... | ... | ... | ... | ... | 10,4 | ... | ... | ... | ... | 11,5 |
| Sociale-zekerheidsinstellingen | -9,1 | 13,7 | ... | -0,1 | 0,1 | ... | ... | -0,5 | 0,7 | ... | 6,9 | ... | ... | -0,2 | ... | 11,5 |
| Nationale Bank van België | ... | 2,4 | ... | ... | ... | ... | ... | -0,3 | -27,7 | -0,5 | 8,0 | ... | ... | ... | 13,2 | -4,9 |
| Muntfonds, BPC, Rentenfonds en HWI | -0,2 | -4,2 | ... | ... | ... | ... | ... | ... | -1,1 | -0,1 | -2,5 | ... | ... | ... | ... | -8,1 |
| Banken | 118,1 | 193,1 | 16,8 | 34,6 | -12,8 | 5,0 | 0,2 | -1,6 | 70,9 | -2,1 | 27,2 | ... | ... | -4,7 | 123,4 | 568,1 |
| Spaarbanken ² | 93,8 | 39,8 | 1,5 | 2,5 | 3,2 | -5,7 | -0,3 | 0,6 | 18,4 | 5,7 | 19,7 | ... | ... | -3,9 | 97,6 | 272,9 |
| Kredietinstellingen van de overheidssector ³ | 82,4 | -81,3 | 34,5 | 21,5 | 26,4 | 12,5 | 1,0 | 0,1 | 47,3 | 6,0 | 43,1 | ... | ... | -5,2 | 98,9 | 287,2 |
| Verzekeringsmaatschappijen | 30,6 | 69,4 | ... | 1,3 | 1,4 | ... | ... | ... | -1,4 | ... | 6,6 | ... | 18,3 | ... | 10,5 | 136,7 |
| Instellingen voor collectieve belegging | 8,0 | 135,6 | ... | ... | ... | ... | ... | ... | 129,2 | ... | ... | ... | ... | ... | -14,7 | 258,1 |
| Overige financiële instellingen | 3,0 | ... | ... | ... | ... | ... | ... | ... | ... | ... | 1,5 | ... | ... | ... | ... | 4,5 |
| Rest van de wereld | 394,1 | 35,9 | ... | 3,4 | 0,5 | ... | -2,4 | -0,4 | 196,9 | 112,5 | 83,7 | ... | ... | ... | ... | 824,2 |
| TOTAAL | 708,0 | 408,2 | 52,8 | 70,3 | 32,3 | 24,7 | -4,9 | -8,1 | 568,1 | 272,9 | 287,2 | 136,7 | 258,1 | 4,5 | 954,5 | 3.765,3 |

¹ Het totaal van de intersectorale financiële stromen verschilt van dat van tabel XIII-1. Die verschillen zijn toe te schrijven aan :

— het deconsolideren van de operaties tussen de financiële instellingen, zoals die gedefinieerd zijn in tabel XIII-1;

— het deconsolideren van de operaties, andere dan die in de vorm van aandelen en obligaties van de particulieren en de vennootschappen, met de verzekeringsmaatschappijen, de instellingen voor collectieve belegging en de overige financiële instellingen;

— het deconsolideren van de operaties tussen deze laatste drie sectoren.

² Incl. de ondernemingen waarop hoofdstuk I van de wet van 10 juni 1964 van toepassing is.

³ Excl. de openbare huisvestingsmaatschappijen en de woningfondsen van de Bond van Grote Gezinnen.

XIII - 3. — WIJZIGINGEN, IN 1992, IN DE VORDERINGEN EN VERPLICHTINGEN BINNEN DE BELGISCHE ECONOMIE (mijarden franken)

| Schulden per sector | Particulieren en vennootschappen | Federale overheid | Gemeenschappen en Gewesten | Overige federale, communautaire en regionale overheid | Lokale overheid | Sociale-zekerheidsinstellingen | Nationale Bank van België | Muntfonds, BPC, Rentenfonds en HWI | Banken | Spaarbanken ¹ | Kredietinstellingen van de overheidssector ² | Verzekeringsmaatschappijen | Instellingen voor collectieve belegging | Overige financiële instellingen | Rest van de wereld | TOTAAL |
|--|----------------------------------|-------------------|----------------------------|---|-----------------|--------------------------------|---------------------------|------------------------------------|--------|--------------------------|---|----------------------------|---|---------------------------------|--------------------|---------|
| Vorderingen per sector | | | | | | | | | | | | | | | | |
| <i>Particulieren en vennootschappen</i> | | | | | | | | | | | | | | | | |
| Financieel goud en BTR | ... | ... | ... | ... | ... | ... | ... | ... | ... | ... | ... | ... | ... | ... | 3,6 | 3,6 |
| Chartaal geld en zichtdeposito's | ... | ... | ... | ... | ... | ... | -3,8 | -4,5 | -16,3 | 3,3 | 2,0 | ... | ... | 0,1 | ... | -19,2 |
| Overige deposito's | ... | ... | ... | ... | ... | ... | ... | ... | 35,4 | 71,3 | 21,0 | ... | ... | ... | 276,6 | 404,3 |
| Waardepapieren op korte termijn | ... | -8,0 | ... | ... | ... | ... | ... | ... | 8,9 | 41,0 | 40,4 | ... | ... | ... | ... | 82,3 |
| Krediet op korte termijn | ... | ... | ... | ... | ... | ... | ... | ... | ... | ... | ... | ... | ... | ... | 4,8 | 4,8 |
| Commerciële kredieten | ... | ... | ... | ... | ... | ... | ... | ... | ... | ... | ... | ... | ... | ... | 7,6 | 7,6 |
| Obligaties en kasbons voor meer dan een jaar | -14,8 | -37,8 | ... | 7,1 | 13,5 | 2,6 | ... | ... | 72,5 | 38,7 | 65,7 | ... | ... | 5,5 | 68,2 | 221,2 |
| Aandelen | -24,8 | ... | ... | ... | ... | ... | ... | ... | 4,9 | ... | ... | ... | 191,5 | ... | 49,6 | 221,2 |
| Krediet op lange termijn | ... | ... | ... | ... | ... | ... | ... | ... | ... | ... | ... | ... | ... | ... | 199,3 | 199,3 |
| Technische verzekeringsreserves | ... | ... | ... | ... | ... | ... | ... | ... | ... | ... | ... | 108,5 | ... | ... | ... | 108,5 |
| Diversen en aanpassingen | ... | ... | ... | ... | ... | 10,3 | 0,5 | -3,4 | 46,3 | -10,9 | -24,9 | 28,2 | 48,3 | -3,3 | 8,7 | 99,8 |
| Totaal | -39,6 | -45,8 | ... | 7,1 | 13,5 | 12,9 | -3,3 | -7,9 | 151,7 | 143,4 | 104,2 | 136,7 | 239,8 | 2,3 | 618,4 | 1.333,4 |
| <i>Federale overheid</i> | | | | | | | | | | | | | | | | |
| Overige deposito's | ... | ... | ... | ... | ... | ... | ... | 1,8 | -16,6 | 8,0 | -12,0 | ... | ... | ... | 1,1 | -17,7 |
| Waardepapieren op korte termijn | ... | 43,5 | ... | ... | ... | ... | ... | ... | ... | ... | ... | ... | ... | ... | ... | 43,5 |
| Totaal | ... | 43,5 | ... | ... | ... | ... | ... | 1,8 | -16,6 | 8,0 | -12,0 | ... | ... | ... | 1,1 | 25,8 |
| <i>Gemeenschappen en Gewesten</i> | | | | | | | | | | | | | | | | |
| Overige deposito's | ... | ... | ... | ... | ... | ... | ... | ... | ... | ... | -8,5 | ... | ... | ... | ... | -8,5 |
| Totaal | ... | ... | ... | ... | ... | ... | ... | ... | ... | ... | -8,5 | ... | ... | ... | ... | -8,5 |
| <i>Overige federale, communautaire en regionale overheid</i> | | | | | | | | | | | | | | | | |
| Chartaal geld en zichtdeposito's | ... | ... | ... | ... | ... | ... | -0,1 | 0,1 | ... | ... | 0,2 | ... | ... | ... | ... | 0,2 |
| Overige deposito's | ... | ... | ... | ... | ... | ... | ... | ... | -0,2 | ... | -3,8 | ... | ... | ... | ... | -4,0 |
| Waardepapieren op korte termijn | ... | 5,0 | ... | ... | ... | ... | ... | ... | ... | ... | ... | ... | ... | ... | ... | 5,0 |
| Krediet op korte termijn | 1,9 | ... | ... | ... | ... | ... | ... | ... | ... | ... | ... | ... | ... | ... | ... | 1,9 |
| Obligaties en kasbons voor meer dan een jaar | ... | ... | ... | ... | ... | ... | ... | ... | ... | ... | ... | ... | ... | ... | ... | ... |
| Krediet op lange termijn | 25,0 | ... | ... | ... | ... | ... | ... | ... | ... | ... | 2,5 | ... | ... | 16,2 | 6,1 | 49,8 |
| Diversen en aanpassingen | ... | ... | ... | ... | ... | ... | ... | ... | ... | ... | ... | ... | ... | ... | ... | ... |
| Totaal | 26,9 | 5,0 | ... | ... | ... | ... | -0,1 | 0,1 | -0,2 | ... | -1,1 | ... | ... | 16,2 | 6,1 | 52,9 |
| <i>Lokale overheid</i> | | | | | | | | | | | | | | | | |
| Chartaal geld en zichtdeposito's | ... | ... | ... | ... | ... | ... | ... | ... | ... | ... | -0,5 | ... | ... | ... | ... | -0,5 |
| Overige deposito's | ... | ... | ... | ... | ... | ... | ... | ... | ... | ... | 10,8 | ... | ... | ... | ... | 10,8 |
| Waardepapieren op korte termijn | ... | ... | ... | ... | ... | ... | ... | ... | ... | ... | ... | ... | ... | ... | ... | ... |
| Obligaties en kasbons voor meer dan een jaar | ... | 1,1 | ... | ... | ... | ... | ... | ... | ... | ... | 0,1 | ... | ... | ... | ... | 1,2 |
| Totaal | ... | 1,1 | ... | ... | ... | ... | ... | ... | ... | ... | 10,4 | ... | ... | ... | ... | 11,5 |
| <i>Sociale-zekerheidsinstellingen</i> | | | | | | | | | | | | | | | | |
| Chartaal geld en zichtdeposito's | ... | ... | ... | ... | ... | ... | ... | -0,5 | 0,7 | ... | -0,3 | ... | ... | ... | ... | -0,1 |
| Overige deposito's | ... | ... | ... | ... | ... | ... | ... | ... | ... | ... | 7,8 | ... | ... | ... | ... | 7,8 |
| Waardepapieren op korte termijn | ... | 5,0 | ... | ... | ... | ... | ... | ... | ... | ... | ... | ... | ... | ... | ... | 5,0 |
| Krediet op korte termijn | -9,9 | ... | ... | ... | ... | ... | ... | ... | ... | ... | ... | ... | ... | ... | ... | -9,9 |
| Obligaties en kasbons voor meer dan een jaar | -0,2 | 8,7 | ... | -1,9 | 0,1 | ... | ... | ... | ... | ... | -0,6 | ... | ... | -0,2 | ... | 5,9 |
| Krediet op lange termijn | 1,0 | ... | ... | ... | ... | ... | ... | ... | ... | ... | ... | ... | ... | ... | ... | 1,0 |
| Diversen en aanpassingen | ... | ... | ... | 1,8 | ... | ... | ... | ... | ... | ... | ... | ... | ... | ... | ... | 1,8 |
| Totaal | -9,1 | 13,7 | ... | -0,1 | 0,1 | ... | ... | -0,5 | 0,7 | ... | 6,9 | ... | ... | -0,2 | ... | 11,5 |
| <i>Nationale Bank van België</i> | | | | | | | | | | | | | | | | |
| Financieel goud en BTR | ... | ... | ... | ... | ... | ... | ... | ... | ... | ... | ... | ... | ... | ... | -60,3 | -60,3 |
| Chartaal geld en zichtdeposito's | ... | ... | ... | ... | ... | ... | ... | -0,3 | ... | ... | ... | ... | ... | ... | 77,8 | 77,5 |
| Waardepapieren op korte termijn | ... | -0,7 | ... | ... | ... | ... | ... | ... | ... | ... | ... | ... | ... | ... | ... | -0,7 |
| Krediet op korte termijn | ... | ... | ... | ... | ... | ... | ... | ... | -27,7 | -0,5 | 8,0 | ... | ... | ... | -4,3 | -24,5 |
| Obligaties en kasbons voor meer dan een jaar | ... | 3,1 | ... | ... | ... | ... | ... | ... | ... | ... | ... | ... | ... | ... | ... | 3,1 |
| Totaal | ... | 2,4 | ... | ... | ... | ... | ... | -0,3 | -27,7 | -0,5 | 8,0 | ... | ... | ... | 13,2 | -4,9 |
| <i>Muntfonds, BPC, Rentenfonds en HWI</i> | | | | | | | | | | | | | | | | |
| Waardepapieren op korte termijn | ... | -8,7 | ... | ... | ... | ... | ... | ... | ... | ... | ... | ... | ... | ... | ... | -8,7 |
| Krediet op korte termijn | ... | ... | ... | ... | ... | ... | ... | ... | -1,1 | -0,1 | -2,2 | ... | ... | ... | ... | -3,4 |
| Obligaties en kasbons voor meer dan een jaar | -0,2 | 4,5 | ... | ... | ... | ... | ... | ... | ... | ... | -0,3 | ... | ... | ... | ... | 4,0 |
| Totaal | -0,2 | -4,2 | ... | ... | ... | ... | ... | ... | -1,1 | -0,1 | -2,5 | ... | ... | ... | ... | -8,1 |

| | | | | | | | | | | | | | | | | |
|---|--------------|--------------|-------------|-------------|--------------|-------------|-------------|-------------|--------------|--------------|--------------|--------------|--------------|-------------|--------------|----------------|
| <i>Banken</i> | | | | | | | | | | | | | | | | |
| Chartaal geld en zichtdeposito's | ... | ... | ... | ... | ... | ... | 0,2 | ... | ... | ... | ... | ... | ... | ... | ... | 0,2 |
| Waardepapieren op korte termijn | ... | 28,0 | ... | ... | ... | ... | ... | ... | ... | ... | ... | ... | ... | ... | 0,1 | 24,8 |
| Krediet op korte termijn | 31,4 | ... | ... | -3,6 | -0,1 | -13,2 | ... | -1,6 | 93,9 | -2,2 | -3,3 | ... | ... | ... | -10,2 | 124,9 |
| Obligaties en kasbons voor meer dan een jaar | -9,7 | 161,6 | 4,8 | 34,0 | -12,7 | 5,0 | ... | ... | ... | 0,1 | ... | ... | ... | ... | 92,3 | 270,7 |
| Aandelen | ... | ... | ... | ... | ... | ... | ... | ... | ... | -0,2 | ... | ... | ... | ... | 26,4 | 26,4 |
| Krediet op lange termijn | 96,4 | 3,5 | 12,0 | 4,2 | ... | 13,2 | ... | ... | ... | ... | ... | ... | ... | ... | -3,6 | 125,7 |
| Diversen en aanpassingen | ... | ... | ... | ... | ... | ... | ... | ... | ... | -22,8 | ... | ... | ... | ... | 18,4 | -4,4 |
| Totaal ... | 118,1 | 193,1 | 16,8 | 34,6 | -12,8 | 5,0 | 0,2 | -1,6 | 70,9 | -2,1 | 27,2 | ... | ... | -4,7 | 123,4 | 568,1 |
| <i>Spaarbanken¹</i> | | | | | | | | | | | | | | | | |
| Chartaal geld en zichtdeposito's | ... | ... | ... | ... | ... | ... | -0,3 | ... | ... | ... | ... | ... | ... | ... | ... | -0,3 |
| Waardepapieren op korte termijn | ... | -10,0 | ... | ... | ... | ... | ... | ... | ... | ... | ... | ... | ... | ... | ... | -10,0 |
| Krediet op korte termijn | 27,0 | ... | ... | ... | ... | -6,0 | ... | 0,6 | 18,3 | 5,5 | 23,4 | ... | ... | ... | 128,1 | 196,9 |
| Obligaties en kasbons voor meer dan een jaar | 2,1 | 49,8 | ... | 1,4 | 3,2 | 0,3 | ... | ... | 0,1 | 0,2 | -3,7 | ... | ... | -3,9 | -14,5 | 35,0 |
| Aandelen | ... | ... | ... | ... | ... | ... | ... | ... | ... | ... | ... | ... | ... | ... | 4,3 | 4,3 |
| Krediet op lange termijn | 64,7 | ... | 1,5 | 1,1 | ... | ... | ... | ... | ... | ... | ... | ... | ... | ... | -18,0 | 49,3 |
| Diversen en aanpassingen | ... | ... | ... | ... | ... | ... | ... | ... | ... | ... | ... | ... | ... | ... | -2,3 | -2,3 |
| Totaal ... | 93,8 | 39,8 | 1,5 | 2,5 | 3,2 | -5,7 | -0,3 | 0,6 | 18,4 | 5,7 | 19,7 | ... | ... | -3,9 | 97,6 | 272,9 |
| <i>Kredietinstellingen van de openbare sector²</i> | | | | | | | | | | | | | | | | |
| Chartaal geld en zichtdeposito's | ... | ... | ... | ... | ... | ... | 1,0 | ... | ... | ... | ... | ... | ... | ... | ... | 1,0 |
| Waardepapieren op korte termijn | ... | -115,7 | ... | ... | ... | ... | ... | ... | ... | ... | ... | ... | ... | ... | ... | -115,7 |
| Krediet op korte termijn | 23,0 | ... | -3,4 | 10,9 | -25,7 | 1,2 | ... | 0,1 | 47,3 | 6,0 | 20,5 | ... | ... | ... | -32,4 | 47,5 |
| Obligaties en kasbons voor meer dan een jaar | -5,2 | 34,4 | 1,5 | 9,1 | 16,6 | 11,3 | ... | ... | ... | ... | 22,6 | ... | ... | -5,2 | 125,8 | 210,9 |
| Aandelen | ... | ... | ... | ... | ... | ... | ... | ... | ... | ... | ... | ... | ... | ... | -6,8 | -6,8 |
| Krediet op lange termijn | 64,6 | ... | 36,4 | 3,3 | 35,5 | ... | ... | ... | ... | ... | ... | ... | ... | ... | 10,0 | 149,8 |
| Diversen en aanpassingen | ... | ... | ... | -1,8 | ... | ... | ... | ... | ... | ... | ... | ... | ... | ... | 2,3 | 0,5 |
| Totaal ... | 82,4 | -81,3 | 34,5 | 21,5 | 26,4 | 12,5 | 1,0 | 0,1 | 47,3 | 6,0 | 43,1 | ... | ... | -5,2 | 98,9 | 287,2 |
| <i>Verzekeringsmaatschappijen</i> | | | | | | | | | | | | | | | | |
| Chartaal geld en zichtdeposito's | ... | ... | ... | ... | ... | ... | ... | ... | -1,0 | ... | ... | ... | ... | ... | ... | -1,0 |
| Overige deposito's | ... | ... | ... | ... | ... | ... | ... | ... | -0,8 | ... | ... | ... | ... | ... | ... | -0,8 |
| Waardepapieren op korte termijn | ... | ... | ... | ... | ... | ... | ... | ... | ... | ... | ... | ... | ... | ... | ... | ... |
| Obligaties en kasbons voor meer dan een jaar | 8,9 | 69,4 | ... | 1,3 | 1,4 | ... | ... | ... | 0,4 | ... | 6,6 | ... | ... | ... | 10,0 | 98,0 |
| Aandelen | 7,4 | ... | ... | ... | ... | ... | ... | ... | ... | ... | ... | ... | 18,3 | ... | 0,5 | 26,2 |
| Krediet op lange termijn | 0,8 | ... | ... | ... | ... | ... | ... | ... | ... | ... | ... | ... | ... | ... | ... | 0,8 |
| Diversen en aanpassingen | 13,5 | ... | ... | ... | ... | ... | ... | ... | ... | ... | ... | ... | ... | ... | ... | 13,5 |
| Totaal ... | 30,6 | 69,4 | ... | 1,3 | 1,4 | ... | ... | ... | -1,4 | ... | 6,6 | ... | 18,3 | ... | 10,5 | 136,7 |
| <i>Instellingen voor collectieve belegging</i> | | | | | | | | | | | | | | | | |
| Overige deposito's | ... | ... | ... | ... | ... | ... | ... | ... | 129,2 | ... | ... | ... | ... | ... | -19,8 | 109,4 |
| Waardepapieren op korte termijn | ... | 10,5 | ... | ... | ... | ... | ... | ... | ... | ... | ... | ... | ... | ... | ... | 10,5 |
| Obligaties en kasbons voor meer dan een jaar | 1,5 | 125,1 | ... | ... | ... | ... | ... | ... | ... | ... | ... | ... | ... | ... | 18,7 | 145,3 |
| Aandelen | 6,5 | ... | ... | ... | ... | ... | ... | ... | ... | ... | ... | ... | ... | ... | -13,6 | -7,1 |
| Totaal ... | 8,0 | 135,6 | ... | ... | ... | ... | ... | ... | 129,2 | ... | ... | ... | ... | ... | -14,7 | 258,1 |
| <i>Overige financiële instellingen</i> | | | | | | | | | | | | | | | | |
| Chartaal geld en zichtdeposito's | ... | ... | ... | ... | ... | ... | ... | ... | ... | ... | ... | ... | ... | ... | ... | ... |
| Overige deposito's | ... | ... | ... | ... | ... | ... | ... | ... | ... | ... | ... | ... | ... | ... | ... | ... |
| Waardepapieren op korte termijn | ... | ... | ... | ... | ... | ... | ... | ... | ... | ... | ... | ... | ... | ... | ... | ... |
| Krediet op korte termijn | ... | ... | ... | ... | ... | ... | ... | ... | ... | ... | 1,5 | ... | ... | ... | ... | 1,5 |
| Obligaties en kasbons voor meer dan een jaar | ... | ... | ... | ... | ... | ... | ... | ... | ... | ... | ... | ... | ... | ... | ... | ... |
| Aandelen | ... | ... | ... | ... | ... | ... | ... | ... | ... | ... | ... | ... | ... | ... | ... | ... |
| Krediet op lange termijn | 3,0 | ... | ... | ... | ... | ... | ... | ... | ... | ... | ... | ... | ... | ... | ... | 3,0 |
| Diversen en aanpassingen | ... | ... | ... | ... | ... | ... | ... | ... | ... | ... | ... | ... | ... | ... | ... | ... |
| Totaal ... | 3,0 | ... | ... | ... | ... | ... | ... | ... | ... | ... | 1,5 | ... | ... | ... | ... | 4,5 |
| <i>Rest van de wereld</i> | | | | | | | | | | | | | | | | |
| Chartaal geld en zichtdeposito's | ... | ... | ... | ... | ... | ... | -2,4 | 0,1 | -4,8 | ... | ... | ... | ... | ... | ... | -7,1 |
| Overige deposito's | ... | ... | ... | ... | ... | ... | ... | ... | 110,0 | 19,2 | 5,4 | ... | ... | ... | ... | 134,6 |
| Waardepapieren op korte termijn | ... | -63,6 | ... | ... | ... | ... | ... | ... | ... | ... | ... | ... | ... | ... | ... | -63,6 |
| Krediet op korte termijn | 6,1 | ... | ... | 3,0 | ... | ... | ... | -0,5 | 20,9 | 91,3 | 82,4 | ... | ... | ... | ... | 203,2 |
| Obligaties en kasbons voor meer dan een jaar | 35,5 | 117,4 | ... | 0,4 | 0,5 | ... | ... | ... | 53,4 | ... | -7,0 | ... | ... | ... | ... | 200,2 |
| Aandelen | 269,9 | ... | ... | ... | ... | ... | ... | ... | 1,0 | ... | ... | ... | ... | ... | ... | 270,9 |
| Krediet op lange termijn | 34,8 | -17,9 | ... | ... | ... | ... | ... | ... | ... | ... | ... | ... | ... | ... | ... | 16,9 |
| Diversen en aanpassingen | 47,8 | ... | ... | ... | ... | ... | ... | ... | 16,4 | 2,0 | 2,9 | ... | ... | ... | ... | 69,1 |
| Totaal ... | 394,1 | 35,9 | ... | 3,4 | 0,5 | ... | -2,4 | -0,4 | 196,9 | 112,5 | 83,7 | ... | ... | ... | ... | 824,2 |
| TOTAAL ... | 708,0 | 408,2 | 52,8 | 70,3 | 32,3 | 24,7 | -4,9 | -8,1 | 568,1 | 272,9 | 287,2 | 136,7 | 258,1 | 4,5 | 954,5 | 3.765,3 |

¹ Incl. de ondernemingen waarop hoofdstuk I van de wet van 10 juni 1964 van toepassing is.

² Excl. de openbare huisvestingsmaatschappijen en de woningfondsen van de Bond van Grote Gezinnen.

XIV. — FINANCIËLE INSTELLINGEN

1a. — BALANSEN VAN DE NATIONALE BANK VAN BELGIE

(miljarden franken)

| | 1992 31 dec. | 1993 31 dec. | 1994 31 dec. |
|--|-----------------|-----------------|-----------------|
| ACTIVA | | | |
| Goud | 260,2 | 330,3 | 306,3 |
| Vreemde valuta's | 193,4 | 244,2 | 231,2 |
| Bijzondere trekkingsrechten (SDR) | 5,7 | 6,2 | 5,7 |
| Deelneming in het IMF | 26,7 | 27,7 | 25,9 |
| Leningen aan het IMF | — | — | — |
| Deposito bij het IMF in het kader van de USAF | 4,6 | 4,9 | 8,4 |
| Ecu's | 106,4 | 148,0 | 148,1 |
| EFMS : Financieringen op zeer korte en op korte termijn | 116,6 | — | — |
| EEG : Financiële ondersteuning op middellange termijn | — | — | — |
| Internationale akkoorden | 3,3 | 3,3 | 3,5 |
| Voorschotten op onderpand | 20,0 | 30,1 | 32,3 |
| Handelspapier | 10,1 | 5,6 | 3,7 |
| Effecten op de markt gekocht | 17,4 | 32,4 | 17,9 |
| Vorderingen wegens andere interventies op de geldmarkt | 52,4 | 119,7 | 92,3 |
| Voorschotten aan het Rentenfonds | — | — | — |
| Voorschotten aan de Belgische Staat | 0,2 | — | — |
| Voorschotten aan de Luxemburgse Staat | — | — | — |
| Munten | 0,9 | 1,2 | 1,1 |
| Tegoed bij het Bestuur der Postchecks : | | | |
| Rekening A | 0,0 | 0,0 | 0,0 |
| Rekening B | 3,5 | 3,1 | 3,0 |
| Statutaire beleggingen (art. 21) | 37,2 | 40,4 | 43,8 |
| Gebouwen, materieel en meubelen | 12,3 | 13,2 | 13,6 |
| Overige activa | 6,5 | 4,4 | 3,3 |
| Overlopende rekeningen | 7,8 | 5,8 | 5,7 |
| TOTAAL ACTIVA | 885,1 | 1.020,4 | 945,7 |
| PASSIVA | | | |
| Bankbiljetten in omloop | 430,2 | 440,6 | 412,2 |
| Rekeningen-courant in franken | 4,6 | 9,6 | 12,3 |
| Deposito van de Belgische Staat | — | 0,8 | 0,5 |
| Deposito van de Luxemburgse Staat | — | 0,5 | 0,5 |
| Verbintenissen wegens interventies op de geldmarkt | 4,4 | 6,0 | 3,0 |
| Rekeningen-courant in vreemde valuta's | 0,0 | 0,0 | 0,0 |
| Financiële bijstandsakkoorden | 3,5 | 3,1 | 3,0 |
| Tegenwaarde van de toegewezen SDR | 22,1 | 24,0 | 22,6 |
| EFMS : Financieringen op zeer korte en op korte termijn | — | — | — |
| Onbeschikbare reserve meerwaarde op goud | 116,3 | 116,3 | 116,3 |
| Overige schulden | 1,2 | 2,3 | 2,1 |
| Overlopende rekeningen | 0,4 | 0,5 | 0,4 |
| Waarderingsverschillen op goud en vreemde valuta's | 250,0 | 362,0 | 314,9 |
| Voorziening voor gebouwen, materieel en meubelen | 0,9 | 0,8 | 1,0 |
| Maatschappelijke voorziening voor diverse risico's | 9,8 | 10,1 | 10,2 |
| Kapitaal | 0,4 | 0,4 | 0,4 |
| Reservefonds : | | | |
| Statutaire reserve | 2,7 | 2,9 | 3,0 |
| Buitengewone reserve | 25,5 | 28,0 | 30,5 |
| Afschrijvingsrekening voor gebouwen, materieel en meubelen | 11,7 | 12,6 | 13,0 |
| Te verdelen nettowinst | 1,3 | — | — |
| TOTAAL PASSIVA | 885,1 | 1.020,4 | 945,7 |

N.B. Het Jaarverslag van de NBB bevat, als bijlage, al de weekstaten voor het verslagjaar. Het geeft eveneens een beknopte toelichting bij de voornaamste balansposten.

XIV - 1b. — WEEKSTATEN VAN DE NATIONALE BANK VAN BELGIE

(miljarden franken)

| Posten | 1994 10 okt. | 1994 7 nov. | 1994 5 dec. | 1995 9 jan. | 1995 6 feb. | 1995 6 maart | 1995 10 april | 1995 8 mei | 1995 12 juni | 1995 10 juli | 1995 7 aug. | 1995 4 sept. |
|---|-----------------|----------------|----------------|----------------|----------------|-----------------|------------------|---------------|-----------------|-----------------|----------------|-----------------|
| ACTIVA | | | | | | | | | | | | |
| Goud | 330,3 | 330,3 | 330,3 | 306,3 | 306,3 | 306,3 | 306,3 | 237,5 | 237,5 | 237,5 | 251,2 | 251,2 |
| Vreemde valuta's | 279,9 | 261,1 | 248,6 | 236,7 | 226,6 | 226,6 | 226,4 | 292,5 | 295,3 | 293,3 | 268,3 | 270,5 |
| Bijzondere Trekkingsrechten (SDR) . | 6,1 | 6,1 | 6,1 | 5,7 | 15,0 | 15,0 | 15,0 | 15,0 | 15,1 | 15,1 | 15,1 | 15,3 |
| Deelneming in het IMF | 27,7 | 27,7 | 27,7 | 25,9 | 28,2 | 28,2 | 28,0 | 28,9 | 28,9 | 30,0 | 30,0 | 30,0 |
| Leningen aan het IMF | 0,0 | 0,0 | 0,0 | 0,0 | 0,0 | 0,0 | 0,0 | 0,0 | 0,0 | 0,0 | 0,0 | 0,0 |
| Deposito's bij het IMF in het kader van de USAF | 8,9 | 8,9 | 8,9 | 8,4 | 8,4 | 8,4 | 8,4 | 8,4 | 8,4 | 8,4 | 8,4 | 8,4 |
| Ecu's | 149,4 | 151,2 | 151,4 | 146,1 | 138,5 | 138,7 | 138,8 | 132,9 | 133,1 | 133,3 | 131,8 | 132,0 |
| EMI : Financieringen op zeer korte en op korte termijn | 0,0 | 0,0 | 0,0 | 0,0 | 0,0 | 0,0 | 0,0 | 0,0 | 0,0 | 0,0 | 0,0 | 0,0 |
| EG Financiële ondersteuning op mid- dellange termijn | 0,0 | 0,0 | 0,0 | 0,0 | 0,0 | 0,0 | 0,0 | 0,0 | 0,0 | 0,0 | 0,0 | 0,0 |
| Internationale akkoorden | 3,2 | 3,2 | 3,5 | 3,5 | 3,5 | 3,5 | 3,5 | 3,5 | 3,5 | 3,5 | 3,4 | 3,4 |
| Voorschotten op onderpand | 30,1 | 21,6 | 24,2 | 29,3 | 32,6 | 24,4 | 16,8 | 27,2 | 14,9 | 24,2 | 8,6 | 0,8 |
| Handelspapier | 4,6 | 6,5 | 3,7 | 3,8 | 3,5 | 3,4 | 3,8 | 3,3 | 3,4 | 3,0 | 5,7 | 2,6 |
| Effecten op de markt gekocht | 23,7 | 19,7 | 15,8 | 21,8 | 17,8 | 21,8 | 19,8 | 19,8 | 21,7 | 21,7 | 21,8 | 23,7 |
| Vorderingen wegens andere interven- ties op de geldmarkt | 71,3 | 87,8 | 97,4 | 74,8 | 63,0 | 72,7 | 84,8 | 79,7 | 99,8 | 103,3 | 110,4 | 126,2 |
| Munten | 1,2 | 1,2 | 1,1 | 1,2 | 1,3 | 1,2 | 1,1 | 1,0 | 1,0 | 1,1 | 1,3 | 1,1 |
| Tegoed bij het Bestuur der Post- checks : | | | | | | | | | | | | |
| Rekening A | 0,0 | 0,0 | 0,0 | 0,0 | 0,0 | 0,0 | 0,0 | 0,0 | 0,0 | 0,0 | 0,0 | 0,0 |
| Rekening B | 2,8 | 2,8 | 2,7 | 3,0 | 2,7 | 2,7 | 2,6 | 2,9 | 2,9 | 2,8 | 2,8 | 2,8 |
| Statutaire beleggingen (art. 21) | 44,0 | 44,0 | 44,0 | 44,0 | 46,9 | 46,9 | 46,9 | 46,9 | 46,9 | 46,9 | 46,9 | 46,9 |
| Gebouwen, materieel en meubelen | 13,2 | 13,2 | 13,2 | 13,2 | 13,6 | 13,6 | 13,6 | 13,6 | 13,6 | 13,6 | 13,6 | 13,6 |
| Diverse rekeningen | 14,0 | 14,4 | 15,3 | 16,8 | 3,6 | 3,6 | 3,8 | 3,8 | 3,9 | 3,6 | 3,6 | 3,7 |
| | 1.010,3 | 999,5 | 993,9 | 940,5 | 911,5 | 916,9 | 919,5 | 916,9 | 929,9 | 941,4 | 922,9 | 932,2 |
| PASSIVA | | | | | | | | | | | | |
| Bankbiljetten in omloop | 418,5 | 414,3 | 409,9 | 401,8 | 392,7 | 397,3 | 401,6 | 407,8 | 415,7 | 427,0 | 415,9 | 415,5 |
| Rekeningen-courant in franken | 8,1 | 6,3 | 8,1 | 8,7 | 6,0 | 6,6 | 8,6 | 8,5 | 5,9 | 10,0 | 4,3 | 7,5 |
| Voorschotten op de Belgische Staat . | 3,2 | 1,7 | 0,3 | 1,8 | 0,0 | 0,0 | 0,8 | 0,0 | 2,5 | 3,3 | 2,7 | 2,6 |
| Voorschotten aan de Luxemburgse Staat | 0,5 | 0,5 | 0,5 | 0,5 | 0,0 | 0,0 | 0,0 | 0,0 | 0,0 | 0,0 | 0,0 | 0,0 |
| Verbintenissen wegens interventies op de geldmarkt | 3,8 | 3,0 | 2,0 | 2,7 | 1,2 | 2,3 | 1,2 | 1,2 | 3,2 | 2,6 | 2,0 | 2,9 |
| Rekeningen-courant in vreemde valu- ta's | 0,0 | 0,0 | 0,0 | 0,0 | 0,0 | 0,0 | 0,0 | 0,0 | 0,0 | 0,3 | 0,0 | 0,0 |
| Financiële bijstandsakkoorden | 2,8 | 2,8 | 2,7 | 3,0 | 2,7 | 2,7 | 2,6 | 2,9 | 2,9 | 2,8 | 2,8 | 2,8 |
| Tegenwaarde van de toegewezen SDR | 24,0 | 24,0 | 24,0 | 22,6 | 22,6 | 22,6 | 22,6 | 22,6 | 22,6 | 22,6 | 22,6 | 22,6 |
| EMI : Financieringen op zeer korte en op korte termijn | 0,0 | 0,0 | 0,0 | 0,0 | 0,0 | 0,0 | 0,0 | 0,0 | 0,0 | 0,0 | 0,0 | 0,0 |
| Onbeschikbare reserve meerwaarde op goud | 116,3 | 116,3 | 116,3 | 116,3 | 116,3 | 116,3 | 116,3 | 166,5 | 166,5 | 166,5 | 166,5 | 166,5 |
| Waarderingsverschillen op goud en vreemde valuta's | 367,5 | 363,9 | 361,7 | 314,8 | 311,8 | 311,0 | 309,1 | 249,3 | 249,9 | 248,1 | 246,4 | 248,7 |
| Kapitaal | 0,4 | 0,4 | 0,4 | 0,4 | 0,4 | 0,4 | 0,4 | 0,4 | 0,4 | 0,4 | 0,4 | 0,4 |
| Reserves en afschrijvingsrekeningen | 43,6 | 43,6 | 43,6 | 43,6 | 46,5 | 46,5 | 46,5 | 46,5 | 46,5 | 46,5 | 46,5 | 46,5 |
| Diverse rekeningen | 21,6 | 22,8 | 24,4 | 24,2 | 11,3 | 11,2 | 9,7 | 11,1 | 13,8 | 11,3 | 12,9 | 16,2 |
| | 1.010,3 | 999,5 | 993,9 | 940,5 | 911,5 | 916,9 | 919,5 | 916,9 | 929,9 | 941,4 | 922,9 | 932,2 |

N.B. — Het Jaarverslag van de NBB bevat, als bijlage, al de weekstaten voor het verslagjaar. Het geeft eveneens een beknopte toelichting bij de voornaamste balansposten.

XIV - 2. — NETTO GOUD- EN DEVIEZENRESERVES A CONTANT VAN DE NATIONALE BANK VAN BELGIË¹

(miljarden franken)

| Periodes | Bedragen einde periode | | | | | | | | | | Veranderingen tegen de wisselkoersen van de transacties ⁶ |
|------------------------------------|-------------------------|-----------------------------------|------------------|-----------------------|---------------------------------------|--------|---------------------------------|--|------------------|-------------------------------|--|
| | Brutotegoeden a contant | | | | | | Brutoverplichtingen a contant | | | Totale netto deviezenreserves | |
| | Goudvoorraad | Tegoeden bij het IMF ² | EEG ³ | Buitenlandse valuta's | Internationale akkoorden ⁴ | Totaal | Direct opvraagbaar ⁵ | Met onbepaalde vervaldag : BTR, netto cumulatieve toewijzing | Totaal | | |
| (1) | (2) | (3) | (4) | (5) | (6) = (1) tot (5) | (7) | (8) | (9) = (7) + (8) | (10) = (6) - (9) | (11) | |
| 1987 | 57,3 | 47,5 | 152,9 | 111,0 | 2,3 | 371,0 | 5,3 | 23,6 | 28,9 | 342,1 | + 80,7 |
| 1988 | 57,3 | 40,3 | 138,0 | 156,8 | 2,5 | 394,8 | 10,5 | 23,6 | 34,1 | 360,7 | + 25,2 |
| 1989 | 51,5 | 42,1 | 118,7 | 221,9 | 2,5 | 436,6 | 4,9 | 23,6 | 28,5 | 408,1 | + 12,3 |
| 1990 | 51,5 | 39,8 | 109,1 | 236,1 | 3,4 | 439,9 | 8,5 | 23,6 | 32,2 | 407,7 | + 16,5 |
| Nieuwe reeks | | | | | | | | | | | |
| 1991 | 333,8 | 39,3 | 123,3 | 230,8 | 3,1 | 730,3 | 10,8 | 21,7 | 32,5 | 697,8 | + 17,5 |
| 1992 | 260,2 | 37,0 | 223,0 | 193,4 | 3,3 | 716,8 | 8,4 | 22,1 | 30,5 | 686,3 | + 19,9 |
| 1993 | 330,3 | 38,8 | 148,0 | 244,2 | 3,3 | 764,6 | 12,3 | 24,0 | 36,3 | 728,3 | - 74,5 |
| 1994 | 306,3 | 40,0 | 148,1 | 231,2 | 3,5 | 729,1 | 15,2 | 22,6 | 37,8 | 691,3 | + 9,4 |
| 1993 2 ^e kwartaal | 260,2 | 36,0 | 132,4 | 292,3 | 3,4 | 724,3 | 9,1 | 22,1 | 31,2 | 693,1 | + 20,8 |
| 3 ^e kwartaal | 260,2 | 36,6 | 142,8 | 245,6 | 3,3 | 688,5 | 8,2 | 22,1 | 30,3 | 658,2 | - 44,0 |
| 4 ^e kwartaal | 330,3 | 38,8 | 148,0 | 244,2 | 3,3 | 764,6 | 12,3 | 24,0 | 36,3 | 728,3 | - 28,1 |
| 1994 1 ^e kwartaal | 330,3 | 38,8 | 152,4 | 258,1 | 3,2 | 782,8 | 8,4 | 24,0 | 32,4 | 750,4 | + 12,4 |
| 2 ^e kwartaal | 330,3 | 42,5 | 154,9 | 263,6 | 3,2 | 794,5 | 8,1 | 24,0 | 32,1 | 762,4 | + 10,5 |
| 3 ^e kwartaal | 330,3 | 42,6 | 149,4 | 277,0 | 3,2 | 802,5 | 8,3 | 24,0 | 32,3 | 770,2 | + 12,7 |
| 4 ^e kwartaal | 306,3 | 40,0 | 148,1 | 231,2 | 3,5 | 729,1 | 15,2 | 22,6 | 37,8 | 691,3 | - 26,2 |
| 1995 1 ^e kwartaal | 306,3 | 51,4 | 138,8 | 224,3 | 3,5 | 724,3 | 6,4 | 22,6 | 29,0 | 695,3 | + 7,6 |
| 2 ^e kwartaal | 237,5 | 52,4 | 133,3 | 298,7 | 3,5 | 725,4 | 9,4 | 22,6 | 32,0 | 693,4 | + 9,1 |
| 1994 Augustus | 330,3 | 42,8 | 149,3 | 273,5 | 3,2 | 799,1 | 7,7 | 24,0 | 31,7 | 767,4 | + 9,8 |
| September | 330,3 | 42,6 | 149,4 | 277,0 | 3,2 | 802,5 | 8,3 | 24,0 | 32,3 | 770,2 | + 2,7 |
| Oktober | 330,3 | 42,6 | 151,2 | 267,1 | 3,2 | 794,4 | 7,2 | 24,0 | 31,2 | 763,2 | - 5,5 |
| November | 330,3 | 42,7 | 151,4 | 251,6 | 3,5 | 779,5 | 10,7 | 24,0 | 34,7 | 744,8 | - 14,1 |
| December | 306,3 | 40,0 | 148,1 | 231,2 | 3,5 | 729,1 | 15,2 | 22,6 | 37,8 | 691,3 | - 6,6 |
| 1995 Januari | 306,3 | 40,0 | 138,5 | 238,2 | 3,5 | 726,5 | 7,9 | 22,6 | 30,5 | 696,0 | + 6,1 |
| Februari | 306,3 | 51,6 | 138,7 | 226,7 | 3,5 | 726,8 | 7,4 | 22,6 | 30,0 | 696,8 | + 1,5 |
| Maart | 306,3 | 51,4 | 138,8 | 224,3 | 3,5 | 724,3 | 6,4 | 22,6 | 29,0 | 695,3 | - |
| April | 237,5 | 52,3 | 132,9 | 292,0 | 3,5 | 718,2 | 8,2 | 22,6 | 30,8 | 687,4 | + 2,1 |
| Mei | 237,5 | 52,4 | 133,1 | 294,2 | 3,5 | 720,7 | 9,7 | 22,6 | 32,3 | 688,4 | + 0,4 |
| Juni | 237,5 | 52,4 | 133,3 | 298,7 | 3,5 | 725,4 | 9,4 | 22,6 | 32,0 | 693,4 | + 6,6 |
| Juli | 251,2 | 53,5 | 131,8 | 270,5 | 3,4 | 710,4 | 7,7 | 22,6 | 30,3 | 680,1 | - 11,3 |
| Augustus | 251,2 | 53,7 | 132,0 | 269,2 | 3,4 | 709,5 | 7,2 | 22,6 | 29,8 | 679,7 | - 2,8 |

¹ Gewaardeerd tegen de boekingskoersen die gehanteerd worden in de officiële balans van de NBB. Eventuele tegoeden op en verplichtingen tegenover het Groothertogdom Luxemburg niet inbegrepen.

² Omvatten a) de rechten die de Belgische Staat bezit als lid van het IMF, en die de NBB, krachtens de wet van 9 juni 1969, in haar boekhouding mag opnemen als eigen tegoeden op voorwaarde dat zij de verplichtingen van de Belgische Staat terzake op zich neemt, en b) de voorschotten die de NBB voor haar eigen rekening verleende aan het IMF binnen de « ofiefaciliteit », de « aanvullende kredietfaciliteit », de « deposito's bij het IMF in het kader van de USAF » en de « verruimde toegankelijkheid » krachtens met het IMF gesloten overeenkomsten die door de Regering werden goedgekeurd.

³ Omvatten de Ecu's evenals, eventueel, de vordering op het EFMS uit hoofde van de financiering op zeer korte termijn van intracommunautaire interventies en de financiële bijstand op middellange termijn verleend door de Belgische Staat en door de NBB gefinancierd voor rekening van deze laatste.

⁴ Omvatten de voorschotten in Belgische frank toegestaan krachtens betalingsakkoorden die België heeft gesloten met niet-EEG-landen en waarvan de uitvoering onder toepassing valt van de overeenkomst van 15 juni 1972 tussen de Staat en de NBB.

⁵ Omvatten de bedragen ingeschreven op rekeningen van de centrale banken of van de regeringen van landen die een financiële bijstand genieten in het raam van de door de Staat gesloten buitenlandse leningsakkoorden, de overige verplichtingen van de NBB in Belgische frank tegenover het buitenland, in het bijzonder tegenover de centrale banken en de Europese instellingen, evenals de direct opvraagbare verplichtingen in buitenlandse valuta's.

⁶ Niet inbegrepen de boekhoudkundige veranderingen die wisselkoerswijzigingen mogelijk hebben teweeggebracht in de tegenwaarde in Belgische frank van de bedragen in buitenlandse valuta's. Bovendien is rekening gehouden met een aanpassing waardoor transacties die in een bepaalde periode hebben plaatsgehad, maar in diezelfde periode nog niet afgewikkeld waren, toegewezen worden aan de daarop volgende periode.

XIV - 3. — VOORNAAMSTE ACTIVA EN PASSIVA VAN HET RENTENFONDS

(miljarden franken)

Bron : Jaarverslag van het Rentenfonds.

| Einde periode | ACTIVA | | | PASSIVA | | | | | |
|--------------------|-----------------------|----------------------------|---------------------------------------|--|--|------------------------|--------------------------|---------------------------------------|-------------------|
| | Portefeuille | | Voorschotten aan de Belg. Staat | Certificaten van het Rentenfonds | Opgenomen geld op zeer korte termijn | Debetsaldo bij de NBB | | Voorschotten van de Belg. Staat | Eigen middelen |
| | Genoteerde waarden | Schatkist- certificaten | | | | Gewone voorschotten | Speciale voorschotten | | |
| | | | | | | | | | |
| 1982 | 16,6 | 192,4 | — | 28,9 | 0,0 | 0,0 | 181,1 | — | 1,3 |
| 1983 | 27,3 | 188,4 | — | 15,2 | 0,0 | 13,6 | 188,4 | — | 0,7 |
| 1984 | 26,6 | 219,3 | — | 41,5 | 5,4 | 0,0 | 200,6 | — | 0,7 |
| 1985 | 26,1 | 199,0 | — | 42,5 | 0,4 | 0,0 | 182,2 | — | 1,5 |
| 1986 | 47,6 | 216,3 | — | 44,2 | 13,1 | 0,0 | 209,4 | — | 0,6 |
| 1987 | 42,3 | 139,9 | — | 47,8 | 6,6 | 0,0 | 127,6 | — | 1,8 |
| 1988 | 46,7 | 124,1 | — | 50,9 | 10,9 | 0,0 | 106,6 | — | 3,8 |
| 1989 | 79,9 | 66,5 | — | 64,1 | 6,6 | 5,3 | 66,5 | — | 3,9 |
| 1990 | 41,9 | 65,0 | — | 58,8 | 7,7 | 0,0 | 36,7 | — | 5,8 |
| 1991 | 21,8 | 0,0 | — | 0,0 | — | 0,0 | 0,0 | 16,7 | 4,6 |
| 1992 Januari | 21,9 | 0,0 | — | 0,0 | — | 0,0 | 0,0 | 16,9 | 4,5 |
| Februari | 23,1 | 0,0 | — | 0,0 | — | 0,0 | 0,0 | 18,1 | 4,7 |
| Maart | 22,5 | 0,0 | — | 0,0 | — | 0,0 | 0,0 | 17,0 | 5,4 |
| April | 22,5 | 0,0 | — | 0,0 | — | 0,0 | 0,0 | 17,0 | 5,1 |
| Mei | 22,7 | 0,0 | — | 0,0 | — | 0,0 | 0,0 | 16,9 | 5,3 |
| Juni | 22,4 | 0,0 | — | 0,0 | — | 0,0 | 0,0 | 16,2 | 5,6 |
| Juli | 23,1 | 0,0 | — | 0,0 | — | 0,0 | 0,0 | 17,3 | 5,2 |
| Augustus | 23,2 | 0,0 | — | 0,0 | — | 0,0 | 0,0 | 17,8 | 5,2 |
| September | 23,7 | 0,0 | — | 0,0 | — | 0,0 | 0,0 | 17,7 | 5,3 |
| Oktober | 23,5 | 0,0 | — | 0,0 | — | 0,0 | 0,0 | 18,1 | 5,0 |
| November | 24,4 | 0,0 | — | 0,0 | — | 0,0 | 0,0 | 18,5 | 5,1 |
| December | 24,1 | 0,0 | — | 0,0 | — | 0,0 | 0,0 | 18,5 | 5,2 |
| 1993 Januari | 22,4 | 0,0 | — | 0,0 | — | 0,0 | 0,0 | 16,6 | 5,2 |
| Februari | 20,2 | 0,0 | — | 0,0 | — | 0,0 | 0,0 | 14,6 | 5,6 |
| Maart | 18,5 | 0,0 | — | 0,0 | — | 0,0 | 0,0 | 11,8 | 6,4 |
| April | 17,3 | 0,0 | — | 0,0 | — | 0,0 | 0,0 | 10,8 | 6,2 |
| Mei | 15,7 | 0,0 | — | 0,0 | — | 0,0 | 0,0 | 8,9 | 6,5 |
| Juni | 16,9 | 0,0 | — | 0,0 | — | 0,0 | 0,0 | 9,4 | 6,7 |
| Juli | 17,0 | 0,0 | — | 0,0 | — | 0,0 | 0,0 | 10,0 | 6,6 |
| Augustus | 18,2 | 0,0 | — | 0,0 | — | 0,0 | 0,0 | 11,3 | 6,6 |
| September | 18,1 | 0,0 | — | 0,0 | — | 0,0 | 0,0 | 11,2 | 6,6 |
| Oktober | 18,7 | 0,0 | — | 0,0 | — | 0,0 | 0,0 | 12,0 | 6,4 |
| November | 19,5 | 0,0 | — | 0,0 | — | 0,0 | 0,0 | 12,9 | 6,4 |
| December | 21,9 | 0,0 | — | 0,0 | — | 0,0 | 0,0 | 16,0 | 6,3 |

¹ Voorschotten aan de Belgische Staat. Na 28 januari werden de kasoverschotten van de Rentenfonds in de vorm van voorschotten uitgeleend aan de Belgische Staat. Deze voorschotten werden toegekend op grond van analoge modaliteiten als die opgenomen in de overeenkomst van 22 januari 1991 over de voorschotten van de

Belgische Staat aan het Rentenfonds. Naarmate de uitstaande certificaten van het Fonds vervielen verminderden zijn kasoverschotten; de voorschotten aan de Belgische Staat eindigden op 10 april en ruimden de plaats in voor voorschotten van de Staat.

XIV - 4a. — BALANSEN VAN DE GEZAMENLIJKE KREDIETINSTELLINGEN ¹

(miljarden franken)

ACTIEF

| Posten | 1995 31 januari | 1995 28 februari | 1995 31 maart | 1995 30 april | 1995 31 mei |
|---|--------------------|---------------------|------------------|------------------|-----------------|
| THESAURIETEGOEDEN EN INTERBANKVORDERINGEN | 8.052,4 | 8.277,7 | 8.581,8 | 8.492,1 | 8.815,9 |
| Kas, tegoeden bij centrale banken, postcheque- en girodiensten | 44,9 | 36,5 | 41,2 | 46,7 | 44,2 |
| Vorderingen op kredietinstellingen | 8.007,5 | 8.241,2 | 8.540,6 | 8.445,5 | 8.771,7 |
| <i>Onmiddellijk opvraagbaar</i> | 1.038,0 | 1.115,0 | 855,1 | 797,7 | 1.219,1 |
| <i>Overige</i> | 6.969,4 | 7.126,2 | 7.685,5 | 7.647,8 | 7.552,6 |
| VORDERINGEN OP CLIËNTEN | 7.888,5 | 7.830,2 | 7.953,1 | 7.984,9 | 8.033,3 |
| Kredieten bij de oorsprong verleend door de kredietinstellingen | 7.737,3 | 7.689,4 | 7.753,8 | 7.822,2 | 7.872,6 |
| <i>Handelsswissels</i> | 95,6 | 91,4 | 92,1 | 94,3 | 91,7 |
| <i>Eigen accepten</i> | 28,2 | 29,0 | 28,9 | 29,1 | 27,6 |
| <i>Leasing- en soortgelijke vorderingen</i> | 36,2 | 35,7 | 35,5 | 36,2 | 36,2 |
| <i>Leningen met forfaitair lastenpercentage</i> | 353,5 | 345,4 | 343,1 | 379,4 | 377,5 |
| <i>Hypothecaire leningen</i> | 1.408,7 | 1.410,8 | 1.411,1 | 1.419,1 | 1.433,0 |
| <i>Leningen op termijn</i> | 4.844,1 | 4.804,1 | 4.913,9 | 4.872,8 | 4.934,3 |
| <i>Voorschotten in rekening-courant</i> | 739,6 | 743,1 | 744,8 | 748,8 | 747,7 |
| <i>Overige kredietvorderingen</i> | 231,4 | 229,9 | 184,2 | 242,5 | 224,5 |
| Overige debiteuren | 151,3 | 140,7 | 199,3 | 162,7 | 160,7 |
| EFFECTEN EN ANDER WAARDEPAPIER ² | 6.659,1 | 6.732,9 | 6.816,0 | 6.850,5 | 6.871,3 |
| Overheidspapier | 1.502,5 | 1.548,9 | 1.574,4 | 1.545,2 | 1.453,6 |
| <i>Herfinancierbaar bij centrale banken</i> | 1.171,6 | 1.214,2 | 1.244,5 | 1.202,8 | 1.118,1 |
| <i>Overige</i> | 330,8 | 334,7 | 329,9 | 342,4 | 335,5 |
| Ander kortlopend waardepapier | 45,2 | 58,7 | 67,1 | 68,0 | 89,7 |
| Overheidsfondsen | 4.003,8 | 4.076,7 | 4.134,1 | 4.189,8 | 4.257,1 |
| Overige leningen op lange termijn vertegenwoordigd door effecten | 1.020,1 | 957,3 | 951,2 | 956,7 | 978,1 |
| Aandelen en deelbewijzen | 55,3 | 55,8 | 56,3 | 58,6 | 59,2 |
| Overige effecten | 32,1 | 35,5 | 32,8 | 32,3 | 33,6 |
| VASTE ACTIVA | 390,9 | 394,8 | 396,3 | 397,4 | 397,2 |
| Financiële vaste activa | 259,4 | 263,5 | 264,8 | 265,6 | 265,1 |
| <i>waarvan ³:</i> | | | | | |
| <i>Leningen van openbare besturen</i> | 9,6 | 9,6 | 9,7 | 10,1 | 10,1 |
| <i>Leningen van overige emittenten</i> | 0,0 | 0,0 | 0,0 | 0,0 | 0,0 |
| <i>Deelnemingen in verbonden ondernemingen</i> | 208,0 | 212,2 | 213,3 | 213,7 | 213,0 |
| <i>Deelnemingen in andere ondernemingen waarmee een deelnemingsverhouding bestaat</i> | 19,9 | 20,3 | 20,2 | 20,2 | 20,3 |
| <i>Andere financiële vaste activa</i> | 20,2 | 19,9 | 20,0 | 19,9 | 20,1 |
| <i>Aandelen</i> | 16,9 | 16,9 | 17,1 | 17,0 | 17,1 |
| <i>Achtergestelde vorderingen op verbonden ondernemingen en ondernemingen waarmee een deelnemingsverhouding bestaat</i> | 2,0 | 1,6 | 1,6 | 1,6 | 1,6 |
| <i>Overige</i> | 1,3 | 1,4 | 1,3 | 1,3 | 1,4 |
| Materiële vaste activa | 129,4 | 129,2 | 129,3 | 129,6 | 129,9 |
| Oprichtingskosten en immateriële vaste activa | 2,1 | 2,1 | 2,2 | 2,2 | 2,2 |
| EIGEN AANDELEN | 0,0 | 0,0 | 0,0 | 0,0 | 0,0 |
| OVERIGE ACTIVA | 916,3 | 961,9 | 986,4 | 998,1 | 1.054,1 |
| TOTAAL ACTIEF ... | 23.907,2 | 24.197,5 | 24.733,6 | 24.723,0 | 25.171,8 |

¹ Rapportering over de vennootschappelijke positie voor de kredietinstellingen naar Belgisch recht en over de territoriale positie voor de in België gevestigde bijkantoren van kredietinstellingen naar buitenlands recht.

² Bevat de beleggings- en de handelsportefeuille.

³ De verdeling is niet bekend voor de bijkantoren van kredietinstellingen die onder een andere lidstaat van de Europese Unie ressorteren en evenmin voor de ermee gelijkgestelde bijkantoren.

Bibliografische referentie: Tijdschrift van de Nationale Bank van België, LXIX* Jaargang, nr. 11, november 1994.

XIV - 4a. — BALANSEN VAN DE GEZAMENLIJKE KREDIETINSTELLINGEN ¹

(miljarden franken)

PASSIEF

| Posten | 1995 31 januari | 1995 28 februari | 1995 31 maart | 1995 30 april | 1995 31 mei |
|---|--------------------|---------------------|------------------|------------------|-----------------|
| INTERBANKSCHULDEN | 9.679,2 | 9.854,0 | 10.155,4 | 10.143,4 | 10.482,1 |
| Onmiddellijk opvraagbaar | 928,6 | 1.072,2 | 828,4 | 687,3 | 1.230,4 |
| Mobiliseringsschulden | 1.314,4 | 1.291,7 | 1.316,9 | 1.448,7 | 1.550,6 |
| Overige schulden op termijn of met opzegtermijn | 7.436,2 | 7.490,1 | 8.010,1 | 8.007,4 | 7.701,2 |
| SCHULDEN TEGENOVER CLIENTEN | 8.119,9 | 8.172,0 | 8.360,9 | 8.283,9 | 8.361,8 |
| Deposito's | 7.575,5 | 7.681,5 | 7.728,9 | 7.726,9 | 7.792,0 |
| Zichtdeposito's | 1.539,9 | 1.532,7 | 1.490,3 | 1.515,0 | 1.672,4 |
| Op termijn of met opzegtermijn < 1 maand | 878,7 | 964,9 | 965,0 | 937,0 | 868,8 |
| Op termijn of met opzegtermijn ≥ 1 maand en ≤ 1 jaar .. | 2.043,3 | 2.042,6 | 2.107,5 | 2.096,0 | 2.021,7 |
| Op termijn of met opzegtermijn > 1 jaar | 388,1 | 401,6 | 441,7 | 471,9 | 483,9 |
| Deposito's van bijzondere aard | 271,1 | 265,4 | 249,6 | 245,2 | 235,7 |
| Gereguleerde spaardeposito's | 2.419,8 | 2.441,5 | 2.443,7 | 2.431,5 | 2.479,3 |
| Gekoppeld aan hypothecaire leningen | 34,4 | 32,9 | 31,0 | 30,2 | 30,2 |
| Overige crediteuren | 544,4 | 490,5 | 632,0 | 557,0 | 569,7 |
| IN SCHULDBEWIJZEN BELICHAAMDE SCHULDEN | 4.065,4 | 4.105,1 | 4.113,3 | 4.128,1 | 4.138,6 |
| Depositocertificaten en soortgelijke schulden | 129,2 | 133,3 | 129,8 | 140,1 | 139,1 |
| Kasbons | 3.918,8 | 3.954,7 | 3.966,0 | 3.966,4 | 3.975,8 |
| Obligatieleningen | 17,4 | 17,1 | 17,6 | 21,7 | 23,7 |
| WAARDEVERMINDERINGEN, VOORZIENINGEN, VOORZORGS- FONDSEN EN UITGESTELDE BELASTINGEN | 170,8 | 171,3 | 171,2 | 172,0 | 172,6 |
| OVERIGE PASSIVA | 925,6 | 933,0 | 966,2 | 1.018,7 | 1.035,3 |
| ACHTERGESTELDE SCHULDEN | 343,0 | 356,0 | 357,6 | 361,9 | 361,4 |
| EIGEN VERMOGEN | 603,3 | 606,1 | 609,0 | 615,0 | 620,0 |
| waarvan ² : | | | | | |
| Kapitaal | 250,9 | 251,2 | 251,7 | 252,7 | 252,7 |
| Geplaatst kapitaal | 251,2 | 251,5 | 251,9 | 252,8 | 252,8 |
| Niet opgevraagd kapitaal | 0,3 | 0,3 | 0,1 | 0,1 | 0,1 |
| Uitgiftepremies | 62,5 | 62,5 | 62,5 | 63,1 | 63,1 |
| Herwaarderingsmeerwaarden | 2,5 | 2,4 | 2,4 | 2,4 | 2,4 |
| Reserves | 254,9 | 254,9 | 256,1 | 256,6 | 257,1 |
| Wettelijke reserve | 16,1 | 16,1 | 16,1 | 16,2 | 16,2 |
| Onbeschikbare reserves | 7,8 | 7,8 | 7,8 | 7,8 | 7,8 |
| Belastingvrije reserves | 58,9 | 59,0 | 59,3 | 59,3 | 59,3 |
| Beschikbare reserves | 172,1 | 172,0 | 172,9 | 173,3 | 173,8 |
| Overgedragen winst (+) of verlies (-) | 10,1 | 10,2 | 8,4 | 7,6 | 6,0 |
| Winst (+) of verlies (-) van het boekjaar | 3,0 | 5,7 | 9,9 | 14,2 | 19,9 |
| TOTAAL PASSIEF ... | 23.907,2 | 24.197,5 | 24.733,6 | 24.723,0 | 25.171,8 |

¹ Rapportering over de vennootschappelijke positie voor de kredietinstellingen naar Belgisch recht en over de territoriale positie voor de in België gevestigde bijkantoren van kredietinstellingen naar buitenlands recht.

² De verdeling is niet bekend voor de bijkantoren van kredietinstellingen die onder een andere lidstaat van de Europese Unie ressorteren en evenmin voor de ermee gelijkgestelde bijkantoren.

XIV - 4b. — BALANSEN VAN DE ZEVEN GROTE KREDIETINSTELLINGEN NAAR BELGISCH RECHT ¹

(miljarden franken)

ACTIEF

| Posten | 1995 31 januari | 1995 28 februari | 1995 31 maart | 1995 30 april | 1995 31 mei |
|---|--------------------|---------------------|------------------|------------------|-----------------|
| THESAURIETEGOEDEEN EN INTERBANKVORDERINGEN | 3.768,5 | 3.964,3 | 3.875,8 | 3.954,1 | 4.206,2 |
| Kas, tegoeden bij centrale banken, postcheque- en girodiensten | 32,6 | 26,8 | 29,7 | 36,0 | 30,5 |
| Vorderingen op kredietinstellingen | 3.735,9 | 3.937,5 | 3.846,1 | 3.918,1 | 4.175,7 |
| <i>Onmiddellijk opvraagbaar</i> | 485,2 | 582,6 | 333,9 | 376,0 | 522,9 |
| <i>Overige</i> | 3.250,8 | 3.354,9 | 3.512,2 | 3.542,1 | 3.652,8 |
| VORDERINGEN OP CLIENTEN | 5.617,1 | 5.580,7 | 5.708,5 | 5.704,9 | 5.711,5 |
| Kredieten bij de oorsprong verleend door de kredietinstellingen | 5.495,1 | 5.478,1 | 5.549,1 | 5.582,4 | 5.593,1 |
| <i>Handelsswissels</i> | 61,1 | 58,4 | 59,0 | 60,7 | 57,7 |
| <i>Eigen accepten</i> | 20,2 | 20,9 | 21,4 | 21,6 | 19,8 |
| <i>Leasing- en soortgelijke vorderingen</i> | 11,4 | 11,4 | 11,7 | 12,6 | 13,0 |
| <i>Leningen met forfaitair lastenpercentage</i> | 233,9 | 225,6 | 222,3 | 254,9 | 253,1 |
| <i>Hypothecaire leningen</i> | 1.019,2 | 1.021,6 | 1.025,0 | 1.031,4 | 1.039,3 |
| <i>Leningen op termijn</i> | 3.458,5 | 3.432,2 | 3.536,7 | 3.472,7 | 3.520,1 |
| <i>Voorschotten in rekening-courant</i> | 495,1 | 499,9 | 510,6 | 508,1 | 486,2 |
| <i>Overige kredietvorderingen</i> | 195,7 | 207,9 | 162,2 | 220,3 | 204,0 |
| Overige debiteuren | 122,0 | 102,6 | 159,4 | 122,5 | 118,4 |
| EFFECTEN EN ANDER WAARDEPAPIER ² | 4.231,2 | 4.328,2 | 4.377,7 | 4.400,6 | 4.425,2 |
| Overheidspapier | 1.021,2 | 1.077,2 | 1.106,9 | 1.044,5 | 998,6 |
| <i>Herfinancierbaar bij centrale banken</i> | 840,2 | 886,4 | 922,3 | 845,0 | 780,0 |
| <i>Overige</i> | 181,0 | 190,8 | 184,6 | 199,4 | 218,5 |
| Ander kortlopend waardepapier | 31,3 | 43,5 | 52,1 | 61,2 | 70,3 |
| Overheidsfondsen | 2.559,8 | 2.646,5 | 2.657,5 | 2.721,3 | 2.767,3 |
| Overige leningen op lange termijn vertegenwoordigd door effecten | 572,5 | 514,2 | 513,5 | 524,3 | 537,0 |
| Aandelen en deelbewijzen | 41,8 | 42,2 | 43,2 | 44,9 | 45,6 |
| Overige effecten | 4,5 | 4,5 | 4,5 | 4,5 | 6,4 |
| VASTE ACTIVA | 325,6 | 330,4 | 330,6 | 331,7 | 331,5 |
| Financiële vaste activa | 222,7 | 227,5 | 227,6 | 228,5 | 228,2 |
| <i>Leningen van openbare besturen</i> | 6,7 | 6,7 | 6,7 | 7,1 | 7,1 |
| <i>Leningen van overige emittenten</i> | 0,0 | 0,0 | 0,0 | 0,0 | 0,0 |
| <i>Deelnemingen in verbonden ondernemingen</i> | 186,9 | 191,3 | 191,3 | 191,8 | 191,3 |
| <i>Deelnemingen in andere ondernemingen waarmee een deelnemingsverhouding bestaat</i> | 16,4 | 16,7 | 16,7 | 16,7 | 16,8 |
| <i>Andere financiële vaste activa</i> | 12,7 | 12,8 | 12,9 | 12,9 | 12,9 |
| <i>Aandelen</i> | 10,2 | 10,2 | 10,3 | 10,3 | 10,3 |
| <i>Achternestelde vorderingen op verbonden ondernemingen en ondernemingen waarmee een deelnemingsverhouding bestaat</i> | 1,5 | 1,5 | 1,5 | 1,5 | 1,5 |
| <i>Overige</i> | 1,0 | 1,1 | 1,1 | 1,1 | 1,1 |
| Materiële vaste activa | 102,8 | 102,7 | 102,9 | 103,1 | 103,2 |
| Oprichtingskosten en immateriële vaste activa | 0,1 | 0,1 | 0,1 | 0,1 | 0,1 |
| EIGEN AANDELEN | 0,0 | 0,0 | 0,0 | 0,0 | 0,0 |
| OVERIGE ACTIVA | 464,4 | 475,7 | 501,2 | 499,5 | 531,0 |
| TOTAAL ACTIEF ... | 14.406,9 | 14.679,3 | 14.793,7 | 14.890,8 | 15.205,4 |

¹ Rapportering over de vennootschappelijke positie.

² Bevat de beleggings- en de handelsportefeuille.

XIV - 4b. — BALANSEN VAN DE ZEVEN GROTE KREDIETINSTELLINGEN NAAR BELGISCH RECHT ¹

(miljarden franken)

PASSIEF

| Posten | 1995 31 januari | 1995 28 februari | 1995 31 maart | 1995 30 april | 1995 31 mei |
|---|--------------------|---------------------|------------------|------------------|-----------------|
| INTERBANKSCHULDEN | 4.486,6 | 4.653,2 | 4.641,2 | 4.698,1 | 4.960,1 |
| Onmiddellijk opvraagbaar | 460,2 | 539,9 | 375,4 | 327,3 | 604,3 |
| Mobiliseringsschulden | 842,4 | 832,8 | 862,0 | 976,0 | 1.063,2 |
| Overige schulden op termijn of met opzegtermijn | 3.184,0 | 3.280,5 | 3.403,8 | 3.394,9 | 3.292,6 |
| SCHULDEN TEGENOVER CLIENTEN | 5.650,6 | 5.727,0 | 5.812,6 | 5.818,3 | 5.855,0 |
| Deposito's | 5.273,1 | 5.390,0 | 5.377,8 | 5.430,2 | 5.444,7 |
| Zichtdeposito's | 1.043,3 | 1.052,2 | 1.003,2 | 1.042,2 | 1.150,4 |
| Op termijn of met opzegtermijn < 1 maand | 540,0 | 606,5 | 599,9 | 595,5 | 542,8 |
| Op termijn of met opzegtermijn ≥ 1 maand en ≤ 1 jaar .. | 1.435,3 | 1.448,5 | 1.480,5 | 1.489,7 | 1.411,3 |
| Op termijn of met opzegtermijn > 1 jaar | 268,6 | 282,0 | 295,8 | 317,1 | 323,4 |
| Deposito's van bijzondere aard | 75,1 | 76,8 | 79,6 | 77,1 | 77,5 |
| Gereguleerde spaardeposito's | 1.892,8 | 1.907,2 | 1.903,6 | 1.894,0 | 1.924,8 |
| Gekoppeld aan hypothecaire leningen | 18,0 | 16,8 | 15,3 | 14,6 | 14,5 |
| Overige crediteuren | 377,5 | 337,0 | 434,8 | 388,1 | 410,3 |
| IN SCHULDBEWIJZEN BELICHAAMDE SCHULDEN | 2.965,0 | 2.984,3 | 2.997,6 | 3.003,6 | 3.020,9 |
| Depositocertificaten en soortgelijke schulden | 91,9 | 91,5 | 91,3 | 96,5 | 100,9 |
| Kasbons | 2.861,5 | 2.881,5 | 2.894,5 | 2.891,3 | 2.902,2 |
| Obligatieleningen | 11,6 | 11,3 | 11,7 | 15,8 | 17,9 |
| WAARDEVERMINDERINGEN, VOORZIENINGEN, VOORZORGS- FONDSEN EN UITGESTELDE BELASTINGEN | 114,2 | 114,9 | 116,3 | 117,3 | 117,2 |
| OVERIGE PASSIVA | 520,6 | 514,8 | 535,8 | 555,9 | 551,1 |
| ACHTERGESTELDE SCHULDEN | 282,8 | 295,8 | 297,8 | 302,1 | 301,5 |
| EIGEN VERMOGEN | 387,2 | 389,3 | 392,6 | 395,5 | 399,6 |
| Kapitaal | 160,0 | 160,0 | 160,0 | 160,0 | 160,1 |
| Geplaatst kapitaal | 160,0 | 160,0 | 160,0 | 160,0 | 160,1 |
| Niet opgevraagd kapitaal | 0,0 | 0,0 | 0,0 | 0,0 | 0,0 |
| Uitgiftepremies | 60,0 | 60,0 | 60,0 | 60,0 | 60,0 |
| Herwaarderingsmeerwaarden | 1,6 | 1,6 | 1,6 | 1,6 | 1,6 |
| Reserves | 163,4 | 163,6 | 163,8 | 163,9 | 163,8 |
| Wettelijke reserve | 10,9 | 10,9 | 10,9 | 10,9 | 10,9 |
| Onbeschikbare reserves | 3,5 | 3,5 | 3,5 | 3,5 | 3,5 |
| Belastingvrije reserves | 36,3 | 36,5 | 36,7 | 36,8 | 36,7 |
| Beschikbare reserves | 112,8 | 112,8 | 112,8 | 112,8 | 112,8 |
| Overgedragen winst (+) of verlies (-) | 0,6 | 0,6 | 0,6 | 0,6 | 0,6 |
| Winst (+) of verlies (-) van het boekjaar | 1,6 | 3,5 | 6,5 | 9,3 | 13,4 |
| TOTAAL PASSIEF ... | 14.406,9 | 14.679,3 | 14.793,7 | 14.890,8 | 15.205,4 |

¹ Rapportering over de vennootschappelijke positie.

XIV - 4c. — BALANSEN VAN DE OVERIGE KREDIETINSTELLINGEN NAAR BELGISCH RECHT ¹

(miljarden franken)

ACTIEF

| Posten | 1995 31 januari | 1995 28 februari | 1995 31 maart | 1995 30 april | 1995 31 mei |
|---|--------------------|---------------------|------------------|------------------|----------------|
| THESAURIETOGOEDEN EN INTERBANKVORDERINGEN | 1.201,6 | 1.228,9 | 1.446,3 | 1.430,3 | 1.528,4 |
| Kas, tegoeden bij centrale banken, postcheque- en girodiensten | 12,2 | 9,3 | 11,4 | 10,3 | 13,3 |
| Vorderingen op kredietinstellingen | 1.189,5 | 1.219,7 | 1.434,9 | 1.420,0 | 1.515,1 |
| <i>Onmiddellijk opvraagbaar</i> | 190,2 | 141,4 | 185,1 | 133,6 | 255,2 |
| <i>Overige</i> | 999,3 | 1.078,3 | 1.249,8 | 1.286,4 | 1.259,9 |
| VORDERINGEN OP CLIENTEN | 1.735,9 | 1.745,8 | 1.732,3 | 1.745,5 | 1.757,0 |
| Kredieten bij de oorsprong verleend door de kredietinstellingen | 1.711,0 | 1.711,1 | 1.694,9 | 1.708,5 | 1.720,6 |
| <i>Handelsswissels</i> | 32,9 | 31,6 | 31,5 | 31,7 | 32,2 |
| <i>Eigen accepten</i> | 7,8 | 7,6 | 7,2 | 7,2 | 7,4 |
| <i>Leasing- en soortgelijke vorderingen</i> | 22,8 | 22,5 | 21,9 | 21,6 | 21,3 |
| <i>Leningen met forfaitair lastenpercentage</i> | 117,0 | 117,1 | 118,2 | 121,9 | 121,8 |
| <i>Hypothecaire leningen</i> | 386,7 | 386,4 | 383,3 | 384,8 | 390,8 |
| <i>Leningen op termijn</i> | 952,4 | 950,8 | 931,6 | 940,8 | 942,1 |
| <i>Voorschotten in rekening-courant</i> | 174,4 | 177,9 | 183,7 | 182,6 | 187,5 |
| <i>Overige kredietvorderingen</i> | 17,1 | 17,1 | 17,6 | 18,0 | 17,6 |
| Overige debiteuren | 24,9 | 34,6 | 37,4 | 36,9 | 36,4 |
| EFFECTEN EN ANDER WAARDEPAPIER ² | 2.066,4 | 2.040,7 | 2.057,3 | 2.068,4 | 2.059,4 |
| Overheidspapier | 293,9 | 284,9 | 271,5 | 299,9 | 261,6 |
| <i>Herfinancierbaar bij centrale banken</i> | 258,8 | 247,6 | 231,8 | 255,2 | 226,9 |
| <i>Overige</i> | 35,1 | 37,3 | 39,7 | 44,6 | 34,7 |
| Ander kortlopend waardepapier | 13,8 | 15,1 | 15,0 | 6,8 | 15,2 |
| Overheidsfondsen | 1.358,4 | 1.339,0 | 1.377,1 | 1.372,8 | 1.385,8 |
| Overige leningen op lange termijn vertegenwoordigd door effecten | 360,6 | 358,5 | 353,6 | 348,9 | 357,5 |
| Aandelen en deelbewijzen | 13,3 | 13,3 | 12,9 | 13,5 | 13,4 |
| Overige effecten | 26,4 | 29,8 | 27,2 | 26,6 | 26,0 |
| VASTE ACTIVA | 60,9 | 60,2 | 61,5 | 61,4 | 61,5 |
| Financiële vaste activa | 35,0 | 34,4 | 35,6 | 35,5 | 35,3 |
| <i>Leningen van openbare besturen</i> | 2,9 | 2,9 | 3,0 | 3,0 | 3,0 |
| <i>Leningen van overige emittenten</i> | 0,0 | 0,0 | 0,0 | 0,0 | 0,0 |
| <i>Deelnemingen in verbonden ondernemingen</i> | 21,2 | 20,9 | 21,9 | 21,9 | 21,7 |
| <i>Deelnemingen in andere ondernemingen waarmee een deelnemingsverhouding bestaat</i> | 3,5 | 3,5 | 3,5 | 3,5 | 3,5 |
| <i>Andere financiële vaste activa</i> | 7,5 | 7,1 | 7,2 | 7,0 | 7,2 |
| <i>Aandelen</i> | 6,7 | 6,7 | 6,8 | 6,7 | 6,8 |
| <i>Achternestelde vorderingen op verbonden ondernemingen en ondernemingen waarmee een deelnemingsverhouding bestaat</i> | 0,5 | 0,1 | 0,1 | 0,1 | 0,1 |
| <i>Overige</i> | 0,3 | 0,3 | 0,3 | 0,3 | 0,3 |
| Materiële vaste activa | 24,1 | 24,0 | 24,0 | 24,1 | 24,2 |
| Oprichtingskosten en immateriële vaste activa | 1,8 | 1,8 | 1,8 | 1,9 | 1,9 |
| EIGEN AANDELEN | 0,0 | 0,0 | 0,0 | 0,0 | 0,0 |
| OVERIGE ACTIVA | 267,9 | 283,0 | 284,6 | 295,7 | 303,7 |
| TOTAAL ACTIEF ... | 5.332,8 | 5.358,5 | 5.581,9 | 5.601,4 | 5.710,0 |

¹ Rapportering over de vennootschappelijke positie.

² Bevat de beleggings- en de handelsportefeuille.

XIV - 4c. — BALANSEN VAN DE OVERIGE KREDIETINSTELLINGEN NAAR BELGISCH RECHT ¹

(miljarden franken)

PASSIEF

| Posten | 1995 31 januari | 1995 28 februari | 1995 31 maart | 1995 30 april | 1995 31 mei |
|---|--------------------|---------------------|------------------|------------------|----------------|
| INTERBANKSCHULDEN | 1.803,2 | 1.820,1 | 2.000,4 | 2.019,1 | 2.104,6 |
| Onmiddellijk opvraagbaar | 139,5 | 179,1 | 228,1 | 150,1 | 281,4 |
| Mobiliseringsschulden | 444,9 | 423,6 | 422,7 | 438,5 | 431,4 |
| Overige schulden op termijn of met opzegtermijn | 1.218,9 | 1.217,5 | 1.349,6 | 1.430,5 | 1.391,8 |
| SCHULDEN TEGENOVER CLIENTEN | 1.903,3 | 1.886,8 | 1.929,9 | 1.904,3 | 1.924,2 |
| Deposito's | 1.778,8 | 1.773,9 | 1.791,7 | 1.774,4 | 1.799,2 |
| Zichtdeposito's | 369,9 | 368,3 | 370,9 | 368,4 | 389,1 |
| Op termijn of met opzegtermijn < 1 maand | 194,0 | 211,4 | 196,7 | 187,3 | 190,3 |
| Op termijn of met opzegtermijn ≥ 1 maand en ≤ 1 jaar .. | 392,5 | 375,7 | 390,2 | 383,9 | 370,1 |
| Op termijn of met opzegtermijn > 1 jaar | 105,2 | 105,7 | 131,3 | 140,3 | 144,9 |
| Deposito's van bijzondere aard | 175,4 | 164,0 | 148,2 | 142,9 | 136,1 |
| Gereguleerde spaardeposito's | 525,6 | 532,9 | 538,8 | 536,1 | 553,1 |
| Gekoppeld aan hypothecaire leningen | 16,2 | 15,9 | 15,5 | 15,4 | 15,6 |
| Overige crediteuren | 124,6 | 112,9 | 138,2 | 129,9 | 125,0 |
| IN SCHULDBEWIJZEN BELICHAAMDE SCHULDEN | 1.096,8 | 1.116,2 | 1.111,9 | 1.120,9 | 1.112,3 |
| Depositocertificaten en soortgelijke schulden | 33,6 | 37,2 | 34,7 | 39,9 | 32,9 |
| Kasbons | 1.057,4 | 1.073,2 | 1.071,4 | 1.075,2 | 1.073,6 |
| Obligatieleningen | 5,8 | 5,8 | 5,8 | 5,8 | 5,8 |
| WAARDEVERMINDERINGEN, VOORZIENINGEN, VOORZORGS- FONDSEN EN UITGESTELDE BELASTINGEN | 52,2 | 52,0 | 51,6 | 51,3 | 52,0 |
| OVERIGE PASSIVA | 224,8 | 229,9 | 234,1 | 249,4 | 259,8 |
| ACHTERGESTELDE SCHULDEN | 60,2 | 60,2 | 59,9 | 59,7 | 59,9 |
| EIGEN VERMOGEN | 192,3 | 193,2 | 194,1 | 196,7 | 197,2 |
| Kapitaal | 86,5 | 86,7 | 87,1 | 88,1 | 88,0 |
| Geplaatst kapitaal | 86,8 | 87,0 | 87,3 | 88,2 | 88,2 |
| Niet opgevraagd kapitaal | 0,3 | 0,3 | 0,1 | 0,1 | 0,1 |
| Uitgiftepremie | 2,5 | 2,5 | 2,5 | 3,1 | 3,1 |
| Herwaarderingsmeerwaarden | 0,9 | 0,8 | 0,8 | 0,8 | 0,8 |
| Reserves | 91,4 | 91,4 | 92,3 | 92,7 | 93,3 |
| Wettelijke reserve | 5,2 | 5,2 | 5,3 | 5,3 | 5,3 |
| Onbeschikbare reserves | 4,4 | 4,4 | 4,4 | 4,4 | 4,4 |
| Belastingvrije reserves | 22,5 | 22,5 | 22,5 | 22,5 | 22,5 |
| Beschikbare reserves | 59,3 | 59,3 | 60,1 | 60,5 | 61,1 |
| Overgedragen winst (+) of verlies (-) | 9,5 | 9,6 | 7,9 | 7,0 | 5,4 |
| Winst (+) of verlies (-) van het boekjaar | 1,4 | 2,1 | 3,4 | 4,9 | 6,5 |
| TOTAAL PASSIEF ... | 5.332,8 | 5.358,5 | 5.581,9 | 5.601,4 | 5.710,0 |

¹ Rapportering over de vennootschappelijke positie.

XIV - 4d. — BALANSEN VAN DE BIJKANTOREN ¹

(miljarden franken)

ACTIEF

| Posten | 1995 31 januari | 1995 28 februari | 1995 31 maart | 1995 30 april | 1995 31 mei |
|---|--------------------|---------------------|------------------|------------------|----------------|
| THESAURIETEGODEN EN INTERBANKVORDERINGEN | 3.082,2 | 3.084,4 | 3.259,7 | 3.107,8 | 3.081,3 |
| Kas, tegoeden bij centrale banken, postcheque- en girodiensten | 0,1 | 0,4 | 0,1 | 0,4 | 0,4 |
| Vorderingen op kredietinstellingen | 3.082,1 | 3.084,0 | 3.259,6 | 3.107,4 | 3.080,9 |
| <i>Onmiddellijk opvraagbaar</i> | 362,7 | 391,0 | 336,0 | 288,2 | 441,0 |
| <i>Overige</i> | 2.719,3 | 2.693,0 | 2.923,6 | 2.819,3 | 2.640,0 |
| VORDERINGEN OP CLIENTEN | 535,5 | 503,7 | 512,4 | 534,5 | 564,8 |
| Kredieten bij de oorsprong verleend door de kredietinstellingen | 531,1 | 500,2 | 509,8 | 531,2 | 558,8 |
| <i>Handelsswissels</i> | 1,7 | 1,4 | 1,6 | 1,8 | 1,7 |
| <i>Eigen accepten</i> | 0,3 | 0,4 | 0,3 | 0,3 | 0,5 |
| <i>Leasing- en soortgelijke vorderingen</i> | 1,9 | 1,9 | 1,9 | 1,9 | 1,9 |
| <i>Leningen met forfaitair lastenpercentage</i> | 2,6 | 2,6 | 2,6 | 2,6 | 2,6 |
| <i>Hypothecaire leningen</i> | 2,7 | 2,7 | 2,8 | 2,9 | 2,9 |
| <i>Leningen op termijn</i> | 433,2 | 421,1 | 445,6 | 459,3 | 472,2 |
| <i>Voorschotten in rekening-courant</i> | 70,0 | 65,2 | 50,5 | 58,2 | 74,0 |
| <i>Overige kredietvorderingen</i> | 18,6 | 4,9 | 4,4 | 4,2 | 2,9 |
| Overige debiteuren | 4,4 | 3,5 | 2,5 | 3,3 | 6,0 |
| EFFECTEN EN ANDER WAARDEPAPIER ² | 361,5 | 364,0 | 381,0 | 381,5 | 386,7 |
| Overheidspapier | 187,4 | 186,8 | 196,0 | 200,9 | 193,4 |
| <i>Herfinancierbaar bij centrale banken</i> | 72,7 | 80,2 | 90,4 | 102,6 | 111,1 |
| <i>Overige</i> | 114,7 | 106,6 | 105,6 | 98,3 | 82,3 |
| Ander kortlopend waardepapier | 0,0 | 0,0 | 0,0 | 0,0 | 4,3 |
| Overheidsfondsen | 85,6 | 91,2 | 99,4 | 95,7 | 104,0 |
| Overige leningen op lange termijn vertegenwoordigd door effecten | 87,0 | 84,6 | 84,1 | 83,5 | 83,6 |
| Aandelen en deelbewijzen | 0,2 | 0,2 | 0,2 | 0,2 | 0,2 |
| Overige effecten | 1,3 | 1,2 | 1,2 | 1,2 | 1,2 |
| VASTE ACTIVA | 4,3 | 4,3 | 4,2 | 4,2 | 4,2 |
| Financiële vaste activa | 1,6 | 1,6 | 1,6 | 1,6 | 1,6 |
| <i>waarvan ³:</i> | | | | | |
| <i>Leningen van openbare besturen</i> | 0,0 | 0,0 | 0,0 | 0,0 | 0,0 |
| <i>Leningen van overige emittenten</i> | 0,0 | 0,0 | 0,0 | 0,0 | 0,0 |
| <i>Deelnemingen in verbonden ondernemingen</i> | 0,0 | 0,0 | 0,0 | 0,0 | 0,0 |
| <i>Deelnemingen in andere ondernemingen waarmee een deelnemingsverhouding bestaat</i> | 0,0 | 0,0 | 0,0 | 0,0 | 0,0 |
| <i>Andere financiële vaste activa</i> | 0,0 | 0,0 | 0,0 | 0,0 | 0,0 |
| <i>Aandelen</i> | 0,0 | 0,0 | 0,0 | 0,0 | 0,0 |
| <i>Achternestelde vorderingen op verbonden ondernemingen en ondernemingen waarmee een deelnemingsverhouding bestaat</i> | 0,0 | 0,0 | 0,0 | 0,0 | 0,0 |
| <i>Overige</i> | 0,0 | 0,0 | 0,0 | 0,0 | 0,0 |
| Materiële vaste activa | 2,5 | 2,5 | 2,4 | 2,4 | 2,4 |
| Oprichtingskosten en immateriële vaste activa | 0,2 | 0,2 | 0,2 | 0,2 | 0,2 |
| EIGEN AANDELEN | 0,0 | 0,0 | 0,0 | 0,0 | 0,0 |
| OVERIGE ACTIVA | 184,0 | 203,2 | 200,7 | 202,9 | 219,5 |
| TOTAAL ACTIEF ... | 4.167,6 | 4.159,7 | 4.357,9 | 4.230,9 | 4.256,5 |

¹ Rapportering over de territoriale positie.

² Bevat de beleggings- en de handelsportefeuille.

³ De verdeling is niet bekend voor de bijkantoren van kredietinstellingen die onder een andere lidstaat van de Europese Unie ressorteren en evenmin voor de ermee gelijkgestelde bijkantoren.

XIV - 4d. — BALANSEN VAN DE BIJKANTOREN ¹

(miljarden franken)

PASSIEF

| Posten | 1995 31 januari | 1995 28 februari | 1995 31 maart | 1995 30 april | 1995 31 mei |
|---|--------------------|---------------------|------------------|------------------|----------------|
| INTERBANKSCHULDEN | 3.389,4 | 3.380,7 | 3.513,8 | 3.426,2 | 3.417,5 |
| Onmiddellijk opvraagbaar | 329,0 | 353,2 | 224,9 | 209,9 | 344,7 |
| Mobiliseringsschulden | 27,1 | 35,3 | 32,1 | 34,2 | 56,0 |
| Overige schulden op termijn of met opzegtermijn | 3.033,4 | 2.992,2 | 3.256,7 | 3.182,0 | 3.016,8 |
| SCHULDEN TEGENOVER CLIENTEN | 566,0 | 558,2 | 618,4 | 561,4 | 582,6 |
| Deposito's | 523,6 | 517,6 | 559,4 | 522,3 | 548,1 |
| Zichtdeposito's | 126,7 | 112,2 | 116,2 | 104,4 | 132,9 |
| Op termijn of met opzegtermijn < 1 maand | 144,8 | 147,0 | 168,4 | 154,3 | 135,6 |
| Op termijn of met opzegtermijn ≥ 1 maand en ≤ 1 jaar .. | 215,6 | 218,4 | 236,8 | 222,4 | 240,3 |
| Op termijn of met opzegtermijn > 1 jaar | 14,4 | 14,0 | 14,6 | 14,6 | 15,6 |
| Deposito's van bijzondere aard | 20,7 | 24,5 | 21,8 | 25,1 | 22,1 |
| Gereguleerde spaardeposito's | 1,4 | 1,4 | 1,4 | 1,4 | 1,4 |
| Gekoppeld aan hypothecaire leningen | 0,2 | 0,2 | 0,2 | 0,2 | 0,2 |
| Overige crediteuren | 42,3 | 40,6 | 59,0 | 39,1 | 34,5 |
| IN SCHULDBEWIJZEN BELICHAAMDE SCHULDEN | 3,7 | 4,5 | 3,8 | 3,7 | 5,4 |
| Depositocertificaten en soortgelijke schulden | 3,7 | 4,5 | 3,8 | 3,7 | 5,4 |
| Kasbons | 0,0 | 0,0 | 0,0 | 0,0 | 0,0 |
| Obligatieleningen | 0,0 | 0,0 | 0,0 | 0,0 | 0,0 |
| WAARDEVERMINDERINGEN, VOORZIENINGEN, VOORZORGS- FONDSEN EN UITGESTELDE BELASTINGEN | 4,4 | 4,3 | 3,3 | 3,3 | 3,3 |
| OVERIGE PASSIVA | 180,2 | 188,3 | 196,2 | 213,4 | 224,5 |
| ACHTERGESTELDE SCHULDEN | 0,0 | 0,0 | 0,0 | 0,0 | 0,0 |
| EIGEN VERMOGEN | 23,9 | 23,6 | 22,3 | 22,8 | 23,2 |
| waarvan ² : | | | | | |
| Kapitaal | 4,5 | 4,5 | 4,6 | 4,6 | 4,6 |
| Geplaatst kapitaal | 4,5 | 4,5 | 4,6 | 4,6 | 4,6 |
| Niet opgevraagd kapitaal | 0,0 | 0,0 | 0,0 | 0,0 | 0,0 |
| Uitgiftepremies | 0,0 | 0,0 | 0,0 | 0,0 | 0,0 |
| Herwaarderingsmeerwaarden | 0,0 | 0,0 | 0,0 | 0,0 | 0,0 |
| Reserves | 0,0 | 0,0 | 0,0 | 0,0 | 0,0 |
| Wettelijke reserve | 0,0 | 0,0 | 0,0 | 0,0 | 0,0 |
| Onbeschikbare reserves | 0,0 | 0,0 | 0,0 | 0,0 | 0,0 |
| Belastingvrije reserves | 0,0 | 0,0 | 0,0 | 0,0 | 0,0 |
| Beschikbare reserves | 0,0 | 0,0 | 0,0 | 0,0 | 0,0 |
| Overgedragen winst (+) of verlies (-) | -0,1 | -0,1 | -0,1 | -0,1 | -0,1 |
| Winst (+) of verlies (-) van het boekjaar | 0,1 | 0,1 | 0,0 | 0,0 | 0,0 |
| TOTAAL PASSIEF ... | 4.167,6 | 4.159,7 | 4.357,9 | 4.230,9 | 4.256,5 |

¹ Rapportering over de territoriale positie.

² De verdeling is niet bekend voor de bijkantoren van kredietinstellingen die onder een andere lidstaat van de Europese Unie ressorteren en evenmin voor de ermee gelijkgestelde bijkantoren.

XIV - 5a. — POSTEN BUITEN BALANSTELLING VAN DE GEZAMENLIJKE KREDIETINSTELLINGEN ¹

(miljarden franken)

| Posten | 1994 31 dec. | 1995 31 januari | 1995 28 februari | 1995 31 maart | 1995 30 april | 1995 31 mei |
|---|-----------------|--------------------|---------------------|------------------|------------------|----------------|
| CONTANTVERRICHTINGEN IN UITVOERING | | | | | | |
| Contantwisselverrichtingen | 1.762,4 | 2.622,8 | 2.671,1 | 2.656,7 | 1.974,8 | 2.690,1 |
| Leningen en ontleningen | | | | | | |
| Te ontvangen bedragen | 883,1 | 1.176,9 | 1.212,1 | 1.358,4 | 1.192,5 | 1.335,2 |
| Te leveren bedragen | 835,7 | 1.082,8 | 1.136,5 | 1.159,4 | 1.007,1 | 1.184,0 |
| Aan- en verkoop van effecten en waardepapier | | | | | | |
| Te ontvangen bedragen (verkoop) | 131,0 | 302,9 | 346,1 | 349,2 | 281,0 | 286,4 |
| Te leveren bedragen (aankoop) | 146,3 | 387,8 | 408,6 | 386,6 | 300,0 | 393,4 |
| TERMIJNVERRICHTINGEN | | | | | | |
| Termijnverrichtingen op valuta | | | | | | |
| Termijnwisselverrichtingen | 17.526,5 | 17.954,6 | 18.658,4 | 19.877,6 | 19.026,4 | 19.574,9 |
| Valuta- en renteswaps | 1.485,8 | 1.422,7 | 1.457,2 | 1.296,3 | 1.173,3 | 1.173,5 |
| Futures | 0,3 | 0,8 | 1,3 | 1,4 | 0,7 | 1,0 |
| Opties | 413,4 | 522,3 | 610,2 | 807,5 | 637,1 | 669,3 |
| Contracten op termijnwisselkoersen | 9,3 | 6,8 | 9,5 | 16,4 | 17,6 | 12,4 |
| Termijnverrichtingen op rente | | | | | | |
| Depositocontracten op termijn : Te plaatsen | 48,7 | 11,2 | 6,6 | 5,6 | 20,5 | 12,5 |
| Op te nemen | 105,3 | 19,3 | 17,4 | 14,4 | 48,1 | 7,4 |
| Rentewap | 13.692,1 | 13.948,4 | 13.960,5 | 16.188,5 | 14.421,8 | 15.071,7 |
| Futures : Aankopen | 952,8 | 1.126,3 | 1.273,4 | 1.013,5 | 1.071,7 | 1.195,4 |
| Verkopen | 905,6 | 1.261,3 | 1.387,9 | 1.172,4 | 1.168,2 | 1.311,4 |
| Rentecontracten op termijn : Notionele leningen | 2.372,6 | 3.077,5 | 3.485,3 | 3.167,8 | 3.286,5 | 3.891,8 |
| Notionele ontleningen | 2.544,1 | 3.194,0 | 3.693,8 | 3.273,3 | 3.394,9 | 3.934,9 |
| Geschreven opties : Notionele leningen | 260,7 | 246,6 | 247,3 | 268,8 | 258,2 | 218,5 |
| Notionele ontleningen | 232,6 | 298,9 | 313,4 | 304,3 | 302,6 | 288,6 |
| Bekomen opties : Notionele leningen | 331,1 | 344,6 | 362,4 | 370,3 | 376,7 | 371,2 |
| Notionele ontleningen | 378,2 | 384,0 | 363,4 | 374,3 | 388,0 | 330,3 |
| Andere : Te storten | 0,3 | 0,3 | 0,3 | 0,3 | 0,3 | 0,3 |
| Te ontvangen | 0,0 | 0,0 | 0,0 | 0,0 | 0,0 | 0,0 |
| Overige termijnverrichtingen | | | | | | |
| Effecten : Aankopen | 49,9 | 37,9 | 30,1 | 40,0 | 35,3 | 37,1 |
| Verkopen | 33,5 | 19,1 | 13,3 | 18,2 | 17,1 | 16,3 |
| Geschreven opties : Te ontvangen waarden | 6,1 | 5,5 | 12,0 | 12,3 | 12,6 | 15,9 |
| Te leveren waarden | 32,2 | 31,4 | 37,7 | 25,3 | 25,7 | 29,4 |
| Bekomen opties : Te ontvangen waarden | 22,7 | 22,8 | 27,7 | 18,2 | 17,6 | 20,3 |
| Te leveren waarden | 16,4 | 16,8 | 21,7 | 25,8 | 27,1 | 30,4 |
| Futures : Aankopen | 1,1 | 1,5 | 3,7 | 1,6 | 2,3 | 3,3 |
| Verkopen | 0,7 | 1,2 | 1,1 | 1,6 | 1,6 | 2,5 |
| Andere : Aangekochte waarden | 0,9 | 0,9 | 0,9 | 0,9 | 0,9 | 0,9 |
| Verkochte waarden | 0,8 | 0,8 | 0,8 | 0,8 | 0,8 | 0,8 |
| VOORAF GEDEKTE OPBRENGSTEN EN KOSTEN | | | | | | |
| Opbrengsten | 151,7 | 159,9 | 167,5 | 132,2 | 132,8 | 133,5 |
| Kosten | 152,2 | 160,3 | 166,1 | 129,9 | 131,2 | 132,1 |
| OPGENOMEN VERBINTENISKREDIETEN | 1.274,5 | 1.235,3 | 1.232,9 | 1.253,6 | 1.249,6 | 1.268,7 |
| BETEKENDE KREDIETLIJNEN | | | | | | |
| Bekomen kredietlijnen | 253,5 | 251,6 | 252,1 | 257,9 | 264,2 | 265,7 |
| Toegezegde kredietlijnen | | | | | | |
| Aan kredietinstellingen | 514,1 | 484,8 | 469,5 | 467,7 | 463,9 | 480,3 |
| Aan de cliënteel | | | | | | |
| Voor uitbetalingskredieten | 5.649,0 | 5.568,6 | 5.594,0 | 5.712,3 | 5.656,6 | 5.695,7 |
| Voor verbintenskredieten | 857,7 | 855,1 | 850,2 | 835,1 | 844,1 | 863,0 |
| WAARBORGEN | | | | | | |
| Activa bezwaard met zakelijke zekerheden | 1.629,2 | 1.622,8 | 1.629,2 | 1.671,2 | 1.800,1 | 2.133,4 |
| Ontvangen waarborgen | 17.120,0 | 16.694,3 | 15.681,0 | 16.891,1 | 17.729,2 | 16.914,3 |
| TOEVERTROUWDE WAARDEN EN VORDERINGEN | | | | | | |
| Aan de kredietinstelling | | | | | | |
| Open bewaarneming | 58.616,3 | 62.345,7 | 61.131,0 | 60.376,5 | 61.250,8 | 62.500,8 |
| Fiduciair | 48,5 | 48,5 | 48,3 | 51,7 | 52,1 | 47,9 |
| Overige | 221,4 | 255,5 | 263,4 | 298,3 | 246,4 | 242,0 |
| Door de kredietinstelling | | | | | | |
| Fiduciair | 0,0 | 0,6 | 0,6 | 0,6 | 0,6 | 0,6 |
| Overige | 53.953,6 | 57.604,2 | 56.841,7 | 57.102,4 | 57.982,2 | 58.808,0 |
| OVERIGE RECHTEN EN VERPLICHTINGEN | 1.048,9 | 901,8 | 851,7 | 1.069,0 | 852,4 | 841,8 |

¹ Rapportering over de vennootschappelijke positie voor de kredietinstellingen naar Belgisch recht en over de territoriale positie voor de in België gevestigde bijkantoren van kredietinstellingen naar buitenlands recht.

Bibliografische referentie : Tijdschrift van de Nationale Bank van België, LXIX* Jaargang, nr. 11, november 1994.

XIV - 5b. — POSTEN BUITEN BALANSTELLING VAN DE ZEVEN GROTE KREDIETINSTELLINGEN NAAR BELGISCH RECHT ¹

(miljarden franken)

| Posten | 1994 31 dec. | 1995 31 januari | 1995 28 februari | 1995 31 maart | 1995 30 april | 1995 31 mei |
|---|-----------------|--------------------|---------------------|------------------|------------------|----------------|
| CONTANTVERRICHTINGEN IN UITVOERING | | | | | | |
| Contantwisselverrichtingen | 987,2 | 1.313,8 | 1.396,4 | 1.221,2 | 1.024,6 | 1.262,3 |
| Leningen en ontleningen | | | | | | |
| Te ontvangen bedragen | 480,4 | 663,2 | 676,3 | 658,5 | 628,1 | 679,3 |
| Te leveren bedragen | 571,1 | 652,9 | 690,3 | 687,0 | 597,8 | 646,3 |
| Aan- en verkoop van effecten en waardepapier | | | | | | |
| Te ontvangen bedragen (verkoop) | 66,7 | 174,0 | 208,2 | 168,4 | 157,7 | 166,2 |
| Te leveren bedragen (aankoop) | 76,2 | 250,1 | 267,8 | 190,5 | 165,3 | 227,8 |
| TERMIJNVERRICHTINGEN | | | | | | |
| Termijnverrichtingen op valuta | | | | | | |
| Termijnwisselverrichtingen | 9.373,0 | 9.793,7 | 10.149,1 | 10.503,6 | 10.240,6 | 10.765,1 |
| Valuta- en renteswaps | 410,1 | 326,8 | 323,7 | 435,5 | 338,5 | 341,7 |
| Futures | 0,0 | 0,0 | 0,0 | 0,6 | 0,0 | 0,0 |
| Opties | 206,1 | 231,2 | 268,6 | 305,1 | 269,4 | 254,2 |
| Contracten op termijnwisselkoersen | 0,0 | 0,0 | 0,0 | 0,0 | 0,0 | 0,0 |
| Termijnverrichtingen op rente | | | | | | |
| Depositocontracten op termijn : Te plaatsen | 6,5 | 2,4 | 1,7 | 1,2 | 5,3 | 10,9 |
| Op te nemen | 34,3 | 8,5 | 8,9 | 3,2 | 13,5 | 3,9 |
| Renteswap | 6.044,9 | 6.185,8 | 6.268,1 | 6.404,5 | 6.648,0 | 6.984,6 |
| Futures : Aankopen | 362,1 | 338,0 | 365,9 | 399,4 | 446,8 | 435,3 |
| Verkopen | 194,6 | 327,7 | 396,4 | 471,2 | 472,5 | 460,2 |
| Rentecontracten op termijn : Notionele leningen | 1.110,4 | 1.377,0 | 1.496,3 | 1.473,5 | 1.519,7 | 1.728,9 |
| Notionele ontleningen | 1.143,9 | 1.471,6 | 1.664,1 | 1.572,9 | 1.583,9 | 1.811,0 |
| Geschreven opties : Notionele leningen | 204,9 | 186,6 | 184,5 | 196,3 | 197,8 | 158,3 |
| Notionele ontleningen | 173,4 | 241,3 | 248,5 | 231,1 | 233,1 | 223,0 |
| Bekomen opties : Notionele leningen | 295,6 | 295,8 | 315,0 | 315,8 | 329,7 | 319,4 |
| Notionele ontleningen | 319,6 | 325,1 | 301,6 | 304,6 | 326,2 | 264,7 |
| Andere : Te starten | 0,3 | 0,3 | 0,3 | 0,3 | 0,3 | 0,3 |
| Te ontvangen | 0,0 | 0,0 | 0,0 | 0,0 | 0,0 | 0,0 |
| Overige termijnverrichtingen | | | | | | |
| Effecten : Aankopen | 43,7 | 31,4 | 24,9 | 33,2 | 26,5 | 30,0 |
| Verkopen | 14,2 | 15,5 | 10,6 | 16,5 | 11,7 | 13,7 |
| Geschreven opties : Te ontvangen waarden | 1,6 | 1,6 | 4,9 | 5,6 | 5,5 | 5,7 |
| Te leveren waarden | 25,6 | 25,8 | 28,6 | 14,6 | 15,5 | 16,8 |
| Bekomen opties : Te ontvangen waarden | 18,7 | 18,8 | 21,6 | 10,6 | 9,8 | 10,5 |
| Te leveren waarden | 13,3 | 13,3 | 16,8 | 17,2 | 17,9 | 18,9 |
| Futures : Aankopen | 0,0 | 0,1 | 0,0 | 0,0 | 0,2 | 0,6 |
| Verkopen | 0,0 | 0,1 | 0,0 | 0,2 | 0,2 | 0,1 |
| Andere : Aangekochte waarden | 0,8 | 0,8 | 0,8 | 0,8 | 0,8 | 0,8 |
| Verkochte waarden | 0,8 | 0,8 | 0,8 | 0,8 | 0,8 | 0,8 |
| VOORAF GEDEKTE OPBRENGSTEN EN KOSTEN | | | | | | |
| Opbrengsten | 151,0 | 159,4 | 166,7 | 131,3 | 131,9 | 132,6 |
| Kosten | 151,8 | 159,8 | 165,6 | 129,3 | 130,6 | 131,5 |
| OPGENOMEN VERBINTENISKREDIETEN | | | | | | |
| Bekomen kredietlijnen | 123,2 | 122,8 | 131,0 | 129,8 | 129,7 | 130,1 |
| Toegezegde kredietlijnen | | | | | | |
| Aan kredietinstellingen | 304,4 | 289,9 | 292,3 | 290,2 | 287,8 | 299,6 |
| Aan de cliënteel | | | | | | |
| Voor uitbetalingskredieten | 3.733,6 | 3.674,1 | 3.696,5 | 3.754,4 | 3.745,1 | 3.747,4 |
| Voor verbintenskredieten | 658,0 | 656,7 | 652,6 | 641,5 | 649,7 | 638,8 |
| WAARBORGEN | | | | | | |
| Activa bezwaard met zakelijke zekerheden | 1.115,4 | 1.079,7 | 1.100,7 | 1.135,0 | 1.256,1 | 1.572,4 |
| Ontvangen waarborgen | 6.477,8 | 6.437,7 | 6.520,1 | 6.624,5 | 6.666,3 | 6.884,9 |
| TOEVERTROUWDE WAARDEN EN VORDERINGEN | | | | | | |
| Aan de kredietinstelling | | | | | | |
| Open bewaarneming | 5.633,3 | 5.140,4 | 5.151,8 | 5.189,7 | 5.292,4 | 5.454,3 |
| Fiduciair | 8,0 | 7,9 | 7,9 | 7,8 | 9,3 | 10,4 |
| Overige | 123,5 | 119,7 | 147,4 | 114,4 | 108,3 | 112,5 |
| Door de kredietinstelling | | | | | | |
| Fiduciair | 0,0 | 0,0 | 0,0 | 0,0 | 0,0 | 0,0 |
| Overige | 6.506,0 | 5.953,1 | 6.076,5 | 6.742,2 | 6.747,7 | 6.744,4 |
| OVERIGE RECHTEN EN VERPLICHTINGEN | | | | | | |
| | 961,7 | 816,3 | 767,6 | 982,0 | 758,9 | 745,5 |

¹ Rapportering over de vennootschappelijke positie.

**XIV - 5c. — POSTEN BUITEN BALANSTELLING VAN DE OVERIGE KREDIETINSTELLINGEN NAAR
BELGISCH RECHT ¹**

(miljarden franken)

| Posten | 1994 31 dec. | 1995 31 januari | 1995 28 februari | 1995 31 maart | 1995 30 april | 1995 31 mei |
|---|-----------------|--------------------|---------------------|------------------|------------------|----------------|
| CONTANTVERRICHTINGEN IN UITVOERING | | | | | | |
| Contantwisselverrichtingen | 320,5 | 532,8 | 437,3 | 550,9 | 376,0 | 569,6 |
| Leningen en ontleningen | | | | | | |
| Te ontvangen bedragen | 88,5 | 131,9 | 161,2 | 172,4 | 166,7 | 159,2 |
| Te leveren bedragen | 79,3 | 181,5 | 134,0 | 107,6 | 128,3 | 176,0 |
| Aan- en verkoop van effecten en waardepapier | | | | | | |
| Te ontvangen bedragen (verkoop) | 34,3 | 84,9 | 88,3 | 93,3 | 64,1 | 56,7 |
| Te leveren bedragen (aankoop) | 39,8 | 89,0 | 90,7 | 94,7 | 75,0 | 93,0 |
| TERMIJNVERRICHTINGEN | | | | | | |
| Termijnverrichtingen op valuta | | | | | | |
| Termijnwisselverrichtingen | 3.368,8 | 3.592,6 | 3.608,0 | 3.717,3 | 3.733,3 | 3.797,1 |
| Valuta- en renteswaps | 517,1 | 504,7 | 552,3 | 547,7 | 550,9 | 554,5 |
| Futures | 0,3 | 0,8 | 1,3 | 0,8 | 0,7 | 1,0 |
| Opties | 135,1 | 207,6 | 229,7 | 362,2 | 238,8 | 292,2 |
| Contracten op termijnwisselkoersen | 1,4 | 2,4 | 2,3 | 0,1 | 0,1 | 0,1 |
| Termijnverrichtingen op rente | | | | | | |
| Depositocontracten op termijn : Te plaatsen | 16,8 | 6,1 | 1,8 | 4,2 | 8,5 | 1,5 |
| Op te nemen | 47,2 | 7,9 | 8,1 | 11,0 | 19,3 | 2,5 |
| Renteswap | 3.220,6 | 3.238,8 | 3.205,2 | 3.319,2 | 3.357,7 | 3.467,2 |
| Futures : Aankopen | 68,8 | 115,7 | 151,1 | 146,8 | 127,6 | 157,0 |
| Verkopen | 77,9 | 154,3 | 176,3 | 201,6 | 160,7 | 221,3 |
| Rentecontracten op termijn : Notionele leningen | 477,7 | 627,8 | 706,5 | 601,8 | 658,5 | 892,5 |
| Notionele ontleningen | 542,9 | 628,1 | 697,2 | 564,3 | 629,3 | 812,1 |
| Geschreven opties : Notionele leningen | 31,2 | 34,5 | 35,6 | 35,0 | 30,9 | 30,1 |
| Notionele ontleningen | 41,7 | 39,2 | 41,7 | 45,3 | 39,9 | 37,7 |
| Bekomen opties : Notionele leningen | 23,9 | 29,4 | 27,7 | 25,3 | 18,5 | 21,6 |
| Notionele ontleningen | 31,9 | 31,3 | 30,8 | 29,6 | 29,0 | 32,8 |
| Andere : Te storten | 0,0 | 0,0 | 0,0 | 0,0 | 0,0 | 0,0 |
| Te ontvangen | 0,0 | 0,0 | 0,0 | 0,0 | 0,0 | 0,0 |
| Overige termijnverrichtingen | | | | | | |
| Effecten : Aankopen | 5,8 | 5,6 | 4,8 | 6,2 | 7,5 | 6,2 |
| Verkopen | 19,2 | 2,9 | 2,3 | 1,2 | 4,1 | 1,2 |
| Geschreven opties : Te ontvangen waarden | 4,5 | 3,9 | 7,1 | 6,6 | 7,0 | 10,0 |
| Te leveren waarden | 6,6 | 5,5 | 8,9 | 9,7 | 9,1 | 11,6 |
| Bekomen opties : Te ontvangen waarden | 4,0 | 3,9 | 6,1 | 7,5 | 7,7 | 9,7 |
| Te leveren waarden | 3,1 | 3,5 | 4,9 | 7,6 | 8,2 | 10,5 |
| Futures : Aankopen | 0,6 | 0,9 | 1,0 | 1,3 | 1,2 | 2,3 |
| Verkopen | 0,7 | 1,2 | 1,1 | 1,4 | 1,4 | 2,4 |
| Andere : Aangekochte waarden | 0,0 | 0,0 | 0,0 | 0,0 | 0,0 | 0,0 |
| Verkochte waarden | 0,0 | 0,0 | 0,0 | 0,0 | 0,0 | 0,0 |
| VOORAF GEDEKTE OPBRENGSTEN EN KOSTEN | | | | | | |
| Opbrengsten | 0,6 | 0,3 | 0,6 | 0,6 | 0,6 | 0,5 |
| Kosten | 0,2 | 0,2 | 0,3 | 0,3 | 0,2 | 0,2 |
| OPGENOMEN VERBINTENISKREDIETEN | 228,1 | 210,1 | 201,3 | 202,8 | 203,2 | 207,0 |
| BETEKENDE KREDIETLIJNEN | | | | | | |
| Bekomen kredietlijnen | 109,5 | 107,7 | 107,7 | 107,1 | 107,2 | 107,6 |
| Toegezegde kredietlijnen | | | | | | |
| Aan kredietinstellingen | 169,0 | 156,9 | 142,8 | 142,8 | 144,9 | 147,8 |
| Aan de cliënteel | | | | | | |
| Voor uitbetalingskredieten | 1.320,4 | 1.302,1 | 1.300,9 | 1.300,9 | 1.303,0 | 1.336,2 |
| Voor verbinteniskredieten | 149,1 | 151,1 | 150,7 | 147,9 | 145,8 | 175,6 |
| WAARBORGEN | | | | | | |
| Activa bezwaard met zakelijke zekerheden | 477,0 | 513,1 | 487,3 | 499,5 | 506,3 | 501,6 |
| Ontvangen waarborgen | 3.093,1 | 2.909,7 | 1.851,9 | 2.954,8 | 2.920,7 | 2.430,9 |
| TOEVERTROUWDE WAARDEN EN VORDERINGEN | | | | | | |
| Aan de kredietinstelling | | | | | | |
| Open bewaarneming | 1.548,0 | 1.611,7 | 1.543,3 | 1.548,6 | 1.565,1 | 1.594,7 |
| Fiduciair | 37,7 | 37,8 | 37,6 | 36,7 | 35,7 | 35,0 |
| Overige | 62,4 | 77,0 | 70,1 | 104,2 | 86,2 | 79,6 |
| Door de kredietinstelling | | | | | | |
| Fiduciair | 0,0 | 0,6 | 0,6 | 0,6 | 0,6 | 0,6 |
| Overige | 2.310,7 | 2.276,2 | 2.211,3 | 2.463,1 | 2.671,1 | 2.355,6 |
| OVERIGE RECHTEN EN VERPLICHTINGEN | 75,1 | 73,3 | 74,0 | 78,8 | 85,1 | 88,0 |

¹ Rapportering over de vennootschappelijke positie.

XIV - 5d. — POSTEN BUITEN BALANSTELLING VAN DE BIJKANTOREN ¹

(miljarden franken)

| Posten | 1994 31 dec. | 1995 31 januari | 1995 28 februari | 1995 31 maart | 1995 30 april | 1995 31 mei |
|---|-----------------|--------------------|---------------------|------------------|------------------|----------------|
| CONTANTVERRICHTINGEN IN UITVOERING | | | | | | |
| Contantwisselverrichtingen | 454,7 | 776,2 | 837,4 | 884,6 | 574,2 | 858,3 |
| Leningen en ontleningen | | | | | | |
| Te ontvangen bedragen | 314,2 | 381,8 | 374,6 | 527,5 | 397,7 | 496,7 |
| Te leveren bedragen | 185,3 | 248,3 | 312,1 | 364,8 | 281,1 | 361,8 |
| Aan- en verkoop van effecten en waardepapier | | | | | | |
| Te ontvangen bedragen (verkoop) | 30,1 | 44,1 | 49,6 | 87,6 | 59,2 | 63,5 |
| Te leveren bedragen (aankoop) | 30,3 | 48,8 | 50,0 | 101,4 | 59,7 | 72,6 |
| TERMIJNVERRICHTINGEN | | | | | | |
| Termijnverrichtingen op valuta | | | | | | |
| Termijnwisselverrichtingen | 4.784,7 | 4.568,3 | 4.901,2 | 5.656,6 | 5.052,5 | 5.012,7 |
| Valuta- en renteswaps | 558,6 | 591,3 | 581,3 | 313,0 | 283,9 | 277,4 |
| Futures | 0,0 | 0,0 | 0,0 | 0,0 | 0,0 | 0,0 |
| Opties | 72,2 | 83,5 | 112,0 | 140,2 | 128,9 | 122,9 |
| Contracten op termijnwisselkoersen | 7,9 | 4,4 | 7,2 | 16,3 | 17,5 | 12,3 |
| Termijnverrichtingen op rente | | | | | | |
| Depositocontracten op termijn : Te plaatsen | 25,5 | 2,6 | 3,1 | 0,2 | 6,7 | 0,0 |
| Op te nemen | 23,9 | 2,8 | 0,4 | 0,1 | 15,3 | 1,0 |
| Renteswap | 4.426,6 | 4.523,7 | 4.487,2 | 6.464,8 | 4.416,1 | 4.620,0 |
| Futures : Aankopen | 521,9 | 672,5 | 756,4 | 467,3 | 497,4 | 603,1 |
| Verkopen | 633,1 | 779,3 | 815,2 | 499,6 | 535,0 | 629,9 |
| Rentecontracten op termijn : Notionele leningen | 784,6 | 1.072,8 | 1.282,5 | 1.092,6 | 1.108,2 | 1.270,4 |
| Notionele ontleningen | 857,2 | 1.094,3 | 1.332,4 | 1.136,1 | 1.181,7 | 1.311,7 |
| Geschreven opties : Notionele leningen | 24,6 | 25,6 | 27,2 | 37,6 | 29,5 | 30,1 |
| Notionele ontleningen | 17,5 | 18,4 | 23,2 | 27,9 | 29,7 | 27,8 |
| Bekomen opties : Notionele leningen | 11,7 | 19,5 | 19,7 | 29,3 | 28,6 | 30,2 |
| Notionele ontleningen | 26,6 | 27,5 | 31,0 | 40,1 | 32,8 | 32,8 |
| Andere : Te storten | 0,0 | 0,0 | 0,0 | 0,0 | 0,0 | 0,0 |
| Te ontvangen | 0,0 | 0,0 | 0,0 | 0,0 | 0,0 | 0,0 |
| Overige termijnverrichtingen | | | | | | |
| Effecten : Aankopen | 0,4 | 0,8 | 0,4 | 0,5 | 1,3 | 0,9 |
| Verkopen | 0,2 | 0,8 | 0,4 | 0,5 | 1,3 | 1,5 |
| Geschreven opties : Te ontvangen waarden | 0,0 | 0,0 | 0,0 | 0,1 | 0,1 | 0,2 |
| Te leveren waarden | 0,0 | 0,1 | 0,1 | 1,0 | 1,0 | 1,0 |
| Bekomen opties : Te ontvangen waarden | 0,0 | 0,0 | 0,0 | 0,1 | 0,1 | 0,2 |
| Te leveren waarden | 0,0 | 0,1 | 0,1 | 1,0 | 1,0 | 1,0 |
| Futures : Aankopen | 0,5 | 0,4 | 2,7 | 0,3 | 0,8 | 0,4 |
| Verkopen | 0,0 | 0,0 | 0,0 | 0,0 | 0,0 | 0,0 |
| Andere : Aangekochte waarden | 0,0 | 0,0 | 0,0 | 0,0 | 0,0 | 0,0 |
| Verkochte waarden | 0,0 | 0,0 | 0,0 | 0,0 | 0,0 | 0,0 |
| VOORAF GEDEKTE OPBRENGSTEN EN KOSTEN | | | | | | |
| Opbrengsten | 0,1 | 0,2 | 0,2 | 0,3 | 0,4 | 0,4 |
| Kosten | 0,1 | 0,2 | 0,2 | 0,3 | 0,4 | 0,4 |
| OPGENOMEN VERBINTENISKREDIETEN | 296,2 | 289,5 | 288,8 | 304,1 | 290,6 | 321,7 |
| BETEKENDE KREDIETLIJNEN | | | | | | |
| Bekomen kredietlijnen | 20,8 | 21,1 | 13,4 | 21,1 | 27,3 | 28,0 |
| Toegezegde kredietlijnen | | | | | | |
| Aan kredietinstellingen | 40,7 | 38,0 | 34,4 | 34,8 | 31,1 | 32,9 |
| Aan de cliënteel | | | | | | |
| Voor uitbetalingskredieten | 595,0 | 592,4 | 596,6 | 657,0 | 608,5 | 612,1 |
| Voor verbintensiskredieten | 50,5 | 47,3 | 46,9 | 45,7 | 48,6 | 48,5 |
| WAARBORGEN | | | | | | |
| Activa bezwaard met zakelijke zekerheden | 36,8 | 29,9 | 41,2 | 36,6 | 37,7 | 59,4 |
| Ontvangen waarborgen | 7.549,0 | 7.346,9 | 7.309,0 | 7.311,8 | 8.142,2 | 7.598,5 |
| TOEVERTROUWDE WAARDEN EN VORDERINGEN | | | | | | |
| Aan de kredietinstelling | | | | | | |
| Open bewaarneming | 51.434,9 | 55.593,7 | 54.435,9 | 53.638,1 | 54.393,3 | 55.451,8 |
| Fiduciair | 2,9 | 2,9 | 2,8 | 7,2 | 7,1 | 2,6 |
| Overige | 35,5 | 58,8 | 45,9 | 79,7 | 52,0 | 49,9 |
| Door de kredietinstelling | | | | | | |
| Fiduciair | 0,0 | 0,0 | 0,0 | 0,0 | 0,0 | 0,0 |
| Overige | 45.136,9 | 49.374,9 | 48.553,9 | 47.897,1 | 48.563,3 | 49.708,1 |
| OVERIGE RECHTEN EN VERPLICHTINGEN | 12,1 | 12,2 | 10,2 | 8,2 | 8,3 | 8,2 |

¹ Rapportering over de territoriale positie.

**XIV - 6a. — WINST- EN VERLIESREKENING VAN DE GEZAMENLIJKE KREDIETINSTELLINGEN :
KWARTAALCIJFERS ¹**

(miljarden franken)

OPBRENGSTEN

| Posten | 1993 30 juni | 1993 30 sept. | 1993 31 dec. | 1994 31 maart | 1994 30 juni | 1994 30 sept. | 1994 31 dec. |
|---|-----------------|------------------|-----------------|------------------|-----------------|------------------|-----------------|
| BEDRIJFSOPBRENGSTEN | 648,8 | 757,2 | 774,6 | 699,4 | 682,9 | 669,7 | 733,7 |
| Renteopbrengsten en soortgelijke opbrengsten | 523,7 | 568,1 | 606,8 | 530,1 | 518,3 | 525,2 | 571,9 |
| Interbankvorderingen | 125,0 | 108,7 | 127,5 | 96,8 | 99,3 | 104,5 | 110,7 |
| Kredieten | 160,4 | 163,3 | 170,1 | 158,1 | 157,3 | 157,3 | 158,3 |
| Handelsswissels | 3,2 | 3,1 | 3,3 | 2,9 | 2,9 | 2,7 | 2,6 |
| Eigen accepten | 0,7 | 0,6 | 0,7 | 0,5 | 0,5 | 0,5 | 0,4 |
| Leasing- en soortgelijke vorderingen | 0,9 | 0,9 | 0,9 | 0,9 | 0,9 | 0,9 | 0,9 |
| Leningen met forfaitair lastenpercentage | 11,3 | 11,0 | 10,8 | 10,4 | 10,9 | 10,5 | 10,3 |
| Hypothecaire leningen | 29,4 | 30,2 | 33,1 | 31,7 | 32,0 | 32,9 | 33,9 |
| Leningen op termijn | 95,4 | 96,7 | 99,2 | 93,2 | 91,3 | 92,6 | 91,2 |
| Overige | 19,5 | 20,8 | 22,0 | 18,6 | 18,7 | 17,1 | 19,1 |
| Te plaatsen en te realiseren effecten en waardepapier | 11,3 | 13,2 | -13,5 | 5,2 | 8,2 | 6,8 | 5,0 |
| Beleggingspapier en -effecten | 116,8 | 114,8 | 141,1 | 115,8 | 106,0 | 107,7 | 112,8 |
| Als dekking bestemde verrichtingen op termijn | 110,1 | 168,1 | 181,6 | 154,2 | 147,6 | 149,0 | 185,1 |
| Dekkingsverrichtingen op vreemde valuta's ² | 2,9 | 50,2 | 60,2 | 41,7 | 35,1 | 30,5 | 30,9 |
| Dekkingsverrichtingen op rente ² | 73,9 | 79,4 | 84,6 | 84,8 | 90,4 | 94,8 | 106,0 |
| Inkomsten van aandelen en andere niet-vastrentende effecten | 3,5 | 0,2 | 2,3 | 0,6 | 1,7 | 0,4 | 1,4 |
| Ontvangen provisies wegens verstrekte financiële diensten .. | 13,3 | 14,4 | 15,8 | 18,1 | 15,2 | 14,6 | 16,7 |
| Andere financiële opbrengsten | 97,4 | 165,3 | 128,1 | 140,9 | 129,1 | 116,1 | 118,1 |
| Uit het wisselbedrijf | 56,3 | 112,0 | 80,3 | 63,2 | 58,0 | 74,4 | 58,2 |
| Uit trading in vastrentende effecten en vastrentend waarde- papier | 7,1 | 8,1 | 10,7 | 9,9 | 8,6 | 6,8 | 6,5 |
| Uit trading in verrichtingen op rente | 23,4 | 34,9 | 32,1 | 54,3 | 54,1 | 32,9 | 51,5 |
| Uit trading in niet-vastrentende effecten | 0,2 | 0,4 | 0,9 | 0,3 | 0,2 | 0,2 | 0,2 |
| Uit edele metalen | 0,1 | 0,2 | 0,1 | 0,1 | 0,1 | 0,1 | 0,2 |
| Meerwaarden op beleggingspapier en -effecten | 10,4 | 9,7 | 4,0 | 13,2 | 8,1 | 1,7 | 1,5 |
| Opbrengsten uit financiële vaste activa | 2,8 | 1,8 | 4,6 | 1,6 | 4,8 | 1,7 | 7,2 |
| Terugneming van waardeverminderingen en terugneming als- ook besteding van voorzieningen | 3,3 | 2,5 | 10,4 | 3,1 | 7,5 | 6,2 | 11,9 |
| Andere bedrijfsopbrengsten | 4,8 | 4,9 | 6,8 | 5,1 | 6,3 | 5,4 | 6,5 |
| UITZONDERLIJKE OPBRENGSTEN | 0,5 | 1,5 | 8,0 | 0,8 | 0,6 | 1,7 | 3,0 |
| REGULARISERING VAN BELASTINGEN EN TERUGNEMING VAN VOORZIENINGEN VOOR BELASTINGEN | 0,2 | 0,2 | 0,4 | 0,1 | 0,3 | 0,0 | 0,6 |
| VERLIES VAN HET BOEKJAAR | 0,6 | 0,7 | 1,2 | 0,3 | 0,9 | 0,0 | 0,7 |
| ONTTREKKING AAN UITGESTELDE BELASTINGEN EN AAN DE BELASTINGVRIJE RESERVES | 0,0 | 0,1 | 0,1 | 0,1 | 0,0 | 0,0 | 0,4 |
| TE VERWERKEN VERLIES VAN HET BOEKJAAR | 0,6 | 0,7 | 1,1 | 0,3 | 0,9 | 0,0 | 0,8 |
| TOTAAL OPBRENGSTEN ... | 650,0 | 759,7 | 784,2 | 700,7 | 684,8 | 671,4 | 738,5 |

¹ Rapportering over de vennootschappelijke positie voor de kredietinstellingen naar Belgisch recht en over de territoriale positie voor de in België gevestigde bijkantoren van kredietinstellingen naar buitenlands recht.

² De verdeling is niet bekend voor de bijkantoren van kredietinstellingen die onder een andere lidstaat van de Europese Unie ressorteren en evenmin voor de ermee gelijkgestelde bijkantoren.

Bibliografische referentie : Tijdschrift van de Nationale Bank van België, LXIX^e Jaargang, nr. 11, november 1994.

**XIV - 6a. — WINST- EN VERLIESREKENING VAN DE GEZAMENLIJKE KREDIETINSTELLINGEN :
KWARTAALCIJFERS ¹**

(miljarden franken)

KOSTEN

| Posten | 1993 30 juni | 1993 30 sept. | 1993 31 dec. | 1994 31 maart | 1994 30 juni | 1994 30 sept. | 1994 31 dec. |
|--|-----------------|------------------|-----------------|------------------|-----------------|------------------|-----------------|
| BEDRIJFSKOSTEN | 627,6 | 736,0 | 764,1 | 674,7 | 661,9 | 653,2 | 716,3 |
| Rentekosten en soortgelijke kosten | 452,7 | 496,5 | 539,3 | 434,0 | 445,6 | 449,5 | 497,4 |
| Interbankschulden | 159,1 | 144,9 | 159,3 | 122,8 | 123,2 | 126,6 | 132,7 |
| Schulden tegenover cliënten | 102,1 | 105,4 | 110,4 | 95,3 | 89,5 | 86,3 | 88,4 |
| Zichtdeposito's | 9,0 | 8,7 | 9,0 | 8,6 | 8,0 | 7,4 | 8,1 |
| Termijndeposito's en deposito's van bijzondere aard | 68,0 | 72,2 | 76,7 | 61,4 | 53,8 | 50,6 | 50,6 |
| Gereguleerde spaardeposito's | 23,3 | 22,1 | 22,4 | 22,3 | 23,6 | 25,0 | 25,5 |
| Deposito's gekoppeld aan hypothecaire leningen | 0,1 | 0,1 | 0,2 | 0,2 | 0,1 | 0,3 | 0,2 |
| Overige schulden tegenover cliënten | 1,7 | 2,3 | 2,0 | 2,8 | 4,0 | 3,0 | 4,0 |
| In schuldbewijzen belichaamde schulden | 79,6 | 80,2 | 77,4 | 77,0 | 73,7 | 78,5 | 77,4 |
| Depositocertificaten en soortgelijke schulden | -0,2 | 1,3 | 1,2 | 1,2 | 1,0 | 2,3 | 2,4 |
| Kasbons | 77,1 | 76,1 | 75,4 | 73,4 | 71,0 | 74,4 | 73,1 |
| Obligatieleningen | 2,7 | 2,7 | 0,7 | 2,4 | 1,7 | 1,8 | 1,9 |
| Achtergestelde schulden | 5,1 | 5,2 | 5,5 | 5,2 | 5,6 | 5,4 | 6,2 |
| Als dekking bestemde verrichtingen op termijn | 106,8 | 160,8 | 186,8 | 133,6 | 153,6 | 152,7 | 192,7 |
| Dekkingsverrichtingen op vreemde valuta's ² | -0,6 | 47,2 | 57,4 | 38,9 | 36,0 | 32,4 | 32,1 |
| Dekkingsverrichtingen op rente ² | 75,5 | 81,0 | 89,4 | 89,2 | 94,3 | 99,5 | 111,6 |
| Betaalde provisies wegens ontvangen financiële diensten | 7,2 | 7,3 | 7,8 | 8,7 | 8,4 | 9,2 | 8,7 |
| Andere financiële kosten | 77,2 | 150,2 | 110,7 | 147,7 | 117,3 | 110,6 | 117,8 |
| Van het wisselbedrijf | 47,6 | 104,9 | 75,2 | 61,4 | 51,9 | 65,3 | 56,0 |
| Van trading in vastrentende effecten en vastrentend waarde- papier | 3,7 | 8,5 | 6,3 | 12,0 | 11,4 | 4,2 | 7,3 |
| Van trading in verrichtingen op rente | 24,8 | 34,9 | 28,9 | 72,5 | 52,5 | 39,1 | 51,4 |
| Van trading in niet-vastrentende effecten | 0,2 | 0,2 | 0,3 | 0,4 | 0,3 | 0,2 | 0,0 |
| Van edele metalen | 0,0 | 0,1 | 0,1 | 0,1 | 0,1 | 0,1 | 0,2 |
| Minwaarden op beleggingspapier en -effecten | 1,0 | 1,6 | -0,1 | 1,3 | 1,1 | 1,7 | 3,0 |
| Bezoldigingen, sociale lasten en pensioenen | 43,3 | 42,8 | 45,4 | 44,5 | 44,4 | 43,4 | 43,9 |
| Afschrijvingen en waardeverminderingen op niet-financiële vaste activa | 5,7 | 5,6 | 5,5 | 5,3 | 5,7 | 5,7 | 6,0 |
| Andere bedrijfskosten | 22,5 | 20,7 | 24,3 | 21,8 | 22,3 | 22,6 | 24,0 |
| Waardeverminderingen en voorzieningen | 18,8 | 13,0 | 31,0 | 12,7 | 18,2 | 12,3 | 18,3 |
| UITZONDERLIJKE KOSTEN | 0,5 | 1,0 | 1,1 | 0,5 | 0,3 | 0,5 | 3,4 |
| BELASTINGEN | 7,3 | 6,4 | 4,8 | 8,6 | 8,1 | 3,7 | 6,3 |
| WINST VAN HET BOEKJAAR | 14,7 | 16,2 | 14,2 | 16,9 | 14,5 | 14,1 | 12,1 |
| OVERBOEKING NAAR UITGESTELDE BELASTINGEN EN NAAR DE BELASTINGVRIJE RESERVES | 0,2 | 0,0 | 0,4 | 0,6 | 0,4 | 0,0 | 0,5 |
| TE BESTEMMEN WINST VAN HET BOEKJAAR | 14,5 | 16,3 | 13,9 | 16,3 | 14,2 | 14,0 | 12,0 |
| TOTAAL KOSTEN ... | 650,0 | 759,7 | 784,2 | 700,7 | 684,8 | 671,4 | 738,5 |

¹ Rapportering over de vennootschappelijke positie voor de kredietinstellingen naar Belgisch recht en over de territoriale positie voor de in België gevestigde bijkantoren van kredietinstellingen naar buitenlands recht.

² De verdeling is niet bekend voor de bijkantoren van kredietinstellingen die onder een andere lidstaat van de Europese Unie ressorteren en evenmin voor de ermee gelijkgestelde bijkantoren.

XIV - 6b. — WINST- EN VERLIESREKENING VAN DE ZEVEN GROTE KREDIETINSTELLINGEN NAAR BELGISCH RECHT : KWARTAALCIJFERS ¹

(miljarden franken)

OPBRENGSTEN

| Posten | 1993 30 juni | 1993 30 sept. | 1993 31 dec. | 1994 31 maart | 1994 30 juni | 1994 30 sept. | 1994 31 dec. |
|---|-----------------|------------------|-----------------|------------------|-----------------|------------------|-----------------|
| BEDRIJFSOPBRENGSTEN | 301,5 | 362,3 | 384,2 | 357,0 | 348,4 | 344,8 | 368,0 |
| Renteopbrengsten en soortgelijke opbrengsten | 269,0 | 319,6 | 328,2 | 302,4 | 300,1 | 301,7 | 312,8 |
| Interbankvorderingen | 49,9 | 51,2 | 49,4 | 45,2 | 45,0 | 47,9 | 49,5 |
| Kredieten | 109,3 | 111,2 | 112,4 | 107,1 | 107,4 | 107,5 | 107,9 |
| Handelsswissels | 2,0 | 1,9 | 2,1 | 1,8 | 1,7 | 1,5 | 1,5 |
| Eigen accepten | 0,6 | 0,5 | 0,6 | 0,5 | 0,4 | 0,4 | 0,3 |
| Leasing- en soortgelijke vorderingen | 0,2 | 0,2 | 0,2 | 0,2 | 0,2 | 0,2 | 0,2 |
| Leningen met forfaitair lastenpercentage | 6,8 | 6,6 | 6,3 | 6,1 | 6,6 | 6,4 | 6,1 |
| Hypothecaire leningen | 18,0 | 18,8 | 19,0 | 19,5 | 19,9 | 20,6 | 21,1 |
| Leningen op termijn | 68,9 | 69,6 | 70,1 | 66,7 | 66,2 | 66,5 | 65,2 |
| Overige | 12,7 | 13,6 | 14,0 | 12,4 | 12,4 | 11,9 | 13,4 |
| Te plaatsen en te realiseren effecten en waardepapier | 9,1 | 9,6 | - 17,9 | 3,0 | 3,8 | 3,9 | 4,0 |
| Beleggingspapier en -effecten | 73,0 | 69,5 | 96,6 | 70,2 | 65,7 | 66,7 | 69,6 |
| Als dekking bestemde verrichtingen op termijn | 27,8 | 78,2 | 87,8 | 76,9 | 78,1 | 75,7 | 81,8 |
| Dekkingsverrichtingen op vreemde valuta's | - 17,9 | 30,0 | 30,9 | 22,1 | 18,1 | 14,3 | 14,3 |
| Dekkingsverrichtingen op rente | 45,8 | 48,2 | 56,9 | 54,8 | 60,1 | 61,4 | 67,5 |
| Inkomsten van aandelen en andere niet-vastrentende effecten | 2,6 | 0,7 | 1,7 | 0,5 | 1,0 | 0,3 | 0,8 |
| Ontvangen provisies wegens verstrekte financiële diensten .. | 9,3 | 10,0 | 10,6 | 13,0 | 10,6 | 10,1 | 11,6 |
| Andere financiële opbrengsten | 14,7 | 27,2 | 30,7 | 36,0 | 25,2 | 27,6 | 25,2 |
| Uit het wisselbedrijf | - 2,6 | 8,5 | 9,8 | 7,8 | 2,0 | 8,8 | 5,0 |
| Uit trading in vastrentende effecten en vastrentend waarde- papier | 3,8 | 4,6 | 6,8 | 6,3 | 4,8 | 3,9 | 2,9 |
| Uit trading in verrichtingen op rente | 6,7 | 9,1 | 12,8 | 11,9 | 13,5 | 13,0 | 16,6 |
| Uit trading in niet-vastrentende effecten | 0,1 | 0,2 | 0,5 | 0,2 | 0,2 | 0,2 | 0,1 |
| Uit edele metalen | 0,1 | 0,1 | 0,1 | 0,1 | 0,1 | 0,1 | 0,1 |
| Meerwaarden op beleggingspapier en -effecten | 6,7 | 4,8 | 0,6 | 9,8 | 4,6 | 1,5 | 0,5 |
| Opbrengsten uit financiële vaste activa | 1,9 | 1,0 | 4,0 | 1,2 | 3,2 | 1,0 | 6,7 |
| Terugneming van waardeverminderingen en terugneming als- ook besteding van voorzieningen | 2,0 | 1,7 | 6,2 | 2,0 | 5,2 | 1,8 | 8,1 |
| Andere bedrijfsopbrengsten | 1,9 | 2,1 | 2,8 | 1,9 | 3,1 | 2,2 | 2,8 |
| UITZONDERLIJKE OPBRENGSTEN | 0,2 | 0,2 | 7,5 | 0,4 | - 0,1 | 1,0 | 1,2 |
| REGULARISERING VAN BELASTINGEN EN TERUGNEMING VAN VOORZIENINGEN VOOR BELASTINGEN | 0,1 | 0,1 | 0,3 | 0,0 | 0,3 | 0,0 | 0,4 |
| VERLIES VAN HET BOEKJAAR | 0,0 | 0,0 | 0,0 | 0,0 | 0,0 | 0,0 | 0,0 |
| ONTTREKKING AAN UITGESTELDE BELASTINGEN EN AAN DE BELASTINGVRIJE RESERVES | 0,0 | 0,0 | 0,0 | 0,0 | 0,0 | 0,0 | 0,2 |
| TE VERWERKEN VERLIES VAN HET BOEKJAAR | 0,0 | 0,0 | 0,0 | 0,0 | 0,0 | 0,0 | 0,0 |
| TOTAAL OPBRENGSTEN ... | 301,8 | 362,6 | 392,0 | 357,4 | 348,7 | 345,8 | 369,8 |

¹ Rapportering over de vennootschappelijke positie.

**XIV - 6b. — WINST- EN VERLIESREKENING VAN DE ZEVEN GROTE KREDIETINSTELLINGEN NAAR
BELGISCH RECHT : KWARTAALCIJFERS ¹**

(miljarden franken)

KOSTEN

| Posten | 1993 30 juni | 1993 30 sept. | 1993 31 dec. | 1994 31 maart | 1994 30 juni | 1994 30 sept. | 1994 31 dec. |
|--|-----------------|------------------|-----------------|------------------|-----------------|------------------|-----------------|
| BEDRIJFSKOSTEN | 288,9 | 348,5 | 380,6 | 340,6 | 335,7 | 337,9 | 350,9 |
| Rentekosten en soortgelijke kosten | 218,2 | 270,9 | 280,9 | 251,0 | 248,7 | 250,7 | 262,8 |
| Interbankschulden | 62,1 | 62,3 | 61,1 | 52,9 | 53,3 | 56,8 | 58,3 |
| Schulden tegenover cliënten | 68,5 | 71,1 | 75,0 | 63,5 | 59,1 | 57,3 | 58,9 |
| Zichtdeposito's | 4,8 | 4,7 | 4,7 | 4,3 | 3,9 | 3,6 | 3,8 |
| Termijndeposito's en deposito's van bijzondere aard | 44,9 | 47,3 | 51,4 | 39,9 | 34,8 | 32,4 | 32,6 |
| Gereguleerde spaardeposito's | 18,0 | 17,9 | 17,5 | 17,4 | 18,5 | 19,6 | 19,6 |
| Deposito's gekoppeld aan hypothecaire leningen | 0,1 | 0,1 | 0,1 | 0,1 | 0,1 | 0,1 | 0,1 |
| Overige schulden tegenover cliënten | 0,8 | 1,2 | 1,4 | 1,7 | 1,8 | 1,6 | 2,7 |
| In schuldbewijzen belichaamde schulden | 58,5 | 57,7 | 55,2 | 55,1 | 52,8 | 53,3 | 54,2 |
| Depositocertificaten en soortgelijke schulden | 1,0 | 1,0 | 1,2 | 0,9 | 0,8 | 1,4 | 1,6 |
| Kasbons | 56,8 | 56,0 | 55,3 | 53,7 | 51,9 | 51,8 | 52,4 |
| Obligatieleningen | 0,7 | 0,7 | -1,3 | 0,4 | 0,1 | 0,1 | 0,1 |
| Achtergestelde schulden | 4,1 | 4,3 | 4,6 | 4,3 | 4,3 | 4,6 | 5,2 |
| Als dekking bestemde verrichtingen op termijn | 24,9 | 75,6 | 84,9 | 75,3 | 79,3 | 78,8 | 86,3 |
| Dekkingsverrichtingen op vreemde valuta's | -21,4 | 26,5 | 26,3 | 19,6 | 17,4 | 14,8 | 16,0 |
| Dekkingsverrichtingen op rente | 46,4 | 49,1 | 58,6 | 55,6 | 61,9 | 63,9 | 70,3 |
| Betaalde provisies wegens ontvangen financiële diensten | 3,8 | 3,9 | 3,7 | 4,6 | 4,3 | 4,9 | 4,5 |
| Andere financiële kosten | 3,0 | 17,1 | 24,6 | 25,9 | 19,5 | 23,2 | 22,5 |
| Van het wisselbedrijf | -6,6 | 2,9 | 5,3 | 4,9 | -0,8 | 5,8 | 1,6 |
| Van trading in vastrentende effecten en vastrentend waarde- papier | 1,9 | 4,5 | 3,6 | 7,6 | 5,3 | 3,2 | 2,8 |
| Van trading in verrichtingen op rente | 7,3 | 9,2 | 14,7 | 12,8 | 14,3 | 13,3 | 17,0 |
| Van trading in niet-vastrentende effecten | 0,1 | 0,1 | 0,2 | 0,2 | 0,2 | 0,2 | 0,0 |
| Van edele metalen | 0,0 | 0,1 | 0,0 | 0,1 | 0,1 | 0,1 | 0,0 |
| Minwaarden op beleggingspapier en -effecten | 0,2 | 0,4 | 0,9 | 0,4 | 0,4 | 0,6 | 1,0 |
| Bezoldigingen, sociale lasten en pensioenen | 32,3 | 31,7 | 33,6 | 33,5 | 33,4 | 32,3 | 32,7 |
| Afschrijvingen en waardeverminderingen op niet-financiële vaste activa | 4,0 | 3,8 | 4,4 | 3,8 | 4,2 | 4,2 | 4,4 |
| Andere bedrijfskosten | 13,5 | 11,9 | 13,4 | 12,5 | 12,8 | 14,0 | 14,4 |
| Waardeverminderingen en voorzieningen | 14,0 | 9,2 | 20,0 | 9,3 | 12,8 | 8,6 | 9,6 |
| UITZONDERLIJKE KOSTEN | 0,3 | 0,1 | 0,3 | 0,2 | 0,3 | 0,3 | 2,8 |
| BELASTINGEN | 5,0 | 3,8 | 1,2 | 5,5 | 5,4 | 2,2 | 4,9 |
| WINST VAN HET BOEKJAAR | 7,6 | 10,2 | 9,9 | 11,1 | 7,3 | 5,5 | 11,0 |
| OVERBOEKING NAAR UITGESTELDE BELASTINGEN EN NAAR DE BELASTINGVRIJE RESERVES | 0,2 | 0,0 | 0,3 | 0,6 | 0,4 | 0,0 | 0,3 |
| TE BESTEMMEN WINST VAN HET BOEKJAAR | 7,4 | 10,2 | 9,6 | 10,5 | 7,0 | 5,5 | 10,8 |
| TOTAAL KOSTEN ... | 301,8 | 362,6 | 392,0 | 357,4 | 348,7 | 345,8 | 369,8 |

¹ Rapportering over de vennootschappelijke positie.

**XIV - 6c. — WINST- EN VERLIESREKENING VAN DE OVERIGE KREDIETINSTELLINGEN NAAR
BELGISCH RECHT : KWARTAALCIJFERS ¹**

(miljarden franken)

OPBRENGSTEN

| Posten | 1993 30 juni | 1993 30 sept. | 1993 31 dec. | 1994 31 maart | 1994 30 juni | 1994 30 sept. | 1994 31 dec. |
|---|-----------------|------------------|-----------------|------------------|-----------------|------------------|-----------------|
| BEDRIJFSOPBRENGSTEN | 173,1 | 189,5 | 191,4 | 190,3 | 185,2 | 158,5 | 195,6 |
| Renteopbrengsten en soortgelijke opbrengsten | 146,7 | 154,8 | 165,4 | 150,2 | 142,2 | 145,0 | 152,3 |
| Interbankvorderingen | 20,5 | 21,6 | 21,7 | 21,2 | 17,3 | 17,0 | 18,3 |
| Kredieten | 39,9 | 41,1 | 47,6 | 41,3 | 41,2 | 40,3 | 41,5 |
| Handelsswissels | 1,2 | 1,2 | 1,2 | 1,1 | 1,1 | 1,2 | 0,9 |
| Eigen accepten | 0,1 | 0,1 | 0,1 | 0,1 | 0,1 | 0,1 | 0,1 |
| Leasing- en soortgelijke vorderingen | 0,7 | 0,7 | 0,7 | 0,7 | 0,7 | 0,6 | 0,6 |
| Leningen met forfaitair lastenpercentage | 4,4 | 4,3 | 4,4 | 4,2 | 4,3 | 4,1 | 4,1 |
| Hypothecaire leningen | 11,3 | 11,4 | 14,1 | 12,1 | 12,1 | 12,3 | 12,7 |
| Leningen op termijn | 18,3 | 19,2 | 21,8 | 19,3 | 18,7 | 17,9 | 18,7 |
| Overige | 3,9 | 4,2 | 5,3 | 3,9 | 4,2 | 4,2 | 4,4 |
| Te plaatsen en te realiseren effecten en waardepapier | 1,6 | 2,7 | 2,5 | 1,4 | 3,0 | 3,2 | 0,3 |
| Beleggingspapier en -effecten | 35,7 | 38,0 | 36,6 | 37,0 | 33,5 | 34,9 | 37,1 |
| Als dekking bestemde verrichtingen op termijn | 49,0 | 51,4 | 57,0 | 49,3 | 47,2 | 49,5 | 55,1 |
| Dekkingsverrichtingen op vreemde valuta's | 20,9 | 20,3 | 29,3 | 19,4 | 16,9 | 16,1 | 16,6 |
| Dekkingsverrichtingen op rente | 28,1 | 31,2 | 27,7 | 29,9 | 30,3 | 33,4 | 38,5 |
| Inkomsten van aandelen en andere niet-vastrentende effecten | 0,9 | -0,4 | 0,5 | 0,1 | 0,7 | 0,1 | 0,6 |
| Ontvangen provisies wegens verstrekte financiële diensten .. | 2,7 | 2,7 | 3,6 | 3,8 | 3,2 | 3,2 | 3,8 |
| Andere financiële opbrengsten | 19,9 | 30,4 | 16,0 | 34,1 | 34,6 | 8,2 | 33,4 |
| Uit het wisselbedrijf | 8,0 | 8,0 | -2,8 | 9,8 | 10,0 | 3,1 | 5,3 |
| Uit trading in vastrentende effecten en vastrentend waarde- papier | 2,0 | 0,9 | 2,2 | 2,7 | 3,5 | 1,2 | 1,2 |
| Uit trading in verrichtingen op rente | 6,8 | 17,9 | 12,3 | 18,5 | 18,1 | 2,9 | 25,8 |
| Uit trading in niet-vastrentende effecten | 0,1 | 0,1 | 0,3 | 0,1 | 0,0 | 0,0 | 0,1 |
| Uit edele metalen | 0,0 | 0,1 | 0,1 | 0,0 | 0,1 | 0,0 | 0,1 |
| Meerwaarden op beleggingspapier en -effecten | 3,1 | 3,5 | 4,0 | 3,1 | 2,9 | 0,9 | 0,9 |
| Opbrengsten uit financiële vaste activa | 0,8 | 0,8 | 0,5 | 0,3 | 1,6 | 0,7 | 0,5 |
| Terugneming van waardeverminderingen en terugneming als- ook besteding van voorzieningen | 1,1 | 0,6 | 4,2 | 1,0 | 2,2 | 0,4 | 3,8 |
| Andere bedrijfsopbrengsten | 0,9 | 0,6 | 1,2 | 0,8 | 0,8 | 0,9 | 1,2 |
| UITZONDERLIJKE OPBRENGSTEN | 0,1 | 1,1 | 0,6 | 0,3 | 0,5 | 0,5 | 1,7 |
| REGULARISERING VAN BELASTINGEN EN TERUGNEMING VAN VOORZIENINGEN VOOR BELASTINGEN | 0,0 | 0,0 | 0,0 | 0,1 | 0,0 | 0,0 | 0,3 |
| VERLIES VAN HET BOEKJAAR | 0,6 | 0,3 | 0,6 | 0,2 | 0,4 | -0,1 | -0,2 |
| ONTTREKKING AAN UITGESTELDE BELASTINGEN EN AAN DE BELASTINGVRIJE RESERVES | 0,0 | 0,0 | 0,0 | 0,0 | 0,0 | 0,0 | 0,1 |
| TE VERWERKEN VERLIES VAN HET BOEKJAAR | 0,6 | 0,3 | 0,6 | 0,2 | 0,4 | -0,1 | -0,2 |
| TOTAAL OPBRENGSTEN ... | 173,9 | 191,1 | 192,7 | 190,8 | 186,0 | 159,0 | 197,4 |

¹ Rapportering over de vennootschappelijke positie.

**XIV - 6c. — WINST- EN VERLIESREKENING VAN DE OVERIGE KREDIETINSTELLINGEN NAAR
BELGISCH RECHT : KWARTAALCIJFERS ¹**

(miljarden franken)

KOSTEN

| Posten | 1993 30 juni | 1993 30 sept. | 1993 31 dec. | 1994 31 maart | 1994 30 juni | 1994 30 sept. | 1994 31 dec. |
|--|-----------------|------------------|-----------------|------------------|-----------------|------------------|-----------------|
| BEDRIJFSKOSTEN | 167,7 | 185,6 | 186,9 | 183,7 | 178,3 | 153,5 | 195,0 |
| Rentekosten en soortgelijke kosten | 129,8 | 138,2 | 144,4 | 130,9 | 123,7 | 125,2 | 130,9 |
| Interbankschulden | 33,1 | 37,0 | 32,4 | 31,5 | 27,7 | 24,5 | 27,9 |
| Schulden tegenover cliënten | 24,5 | 25,2 | 27,2 | 23,8 | 22,9 | 21,6 | 21,2 |
| Zichtdeposito's | 3,2 | 3,1 | 3,5 | 3,4 | 3,2 | 2,9 | 3,4 |
| Termijndeposito's en deposito's van bijzondere aard | 15,8 | 16,8 | 18,8 | 15,1 | 13,0 | 12,2 | 11,1 |
| Cereglementeerde spaardeposito's | 5,0 | 4,6 | 5,0 | 4,9 | 5,1 | 5,3 | 5,9 |
| Deposito's gekoppeld aan hypothecaire leningen | 0,1 | 0,1 | 0,1 | 0,1 | 0,0 | 0,2 | 0,1 |
| Overige schulden tegenover cliënten | 0,4 | 0,5 | -0,2 | 0,4 | 1,6 | 0,9 | 0,8 |
| In schuldbewijzen belichaamde schulden | 21,1 | 22,5 | 22,0 | 21,9 | 20,8 | 25,2 | 23,2 |
| Depositocertificaten en soortgelijke schulden | -1,2 | 0,2 | -0,1 | 0,2 | 0,2 | 0,9 | 0,8 |
| Kasbons | 20,3 | 20,2 | 20,1 | 19,7 | 19,1 | 22,6 | 20,6 |
| Obligatieleningen | 2,0 | 2,1 | 2,0 | 2,0 | 1,5 | 1,6 | 1,8 |
| Achtergestelde schulden | 1,1 | 0,9 | 0,8 | 0,9 | 1,3 | 0,9 | 1,1 |
| Als dekking bestemde verrichtingen op termijn | 50,0 | 52,7 | 61,9 | 52,7 | 50,9 | 53,2 | 57,4 |
| Dekkingsverrichtingen op vreemde valuta's | 20,8 | 20,7 | 31,1 | 19,3 | 18,6 | 17,6 | 16,1 |
| Dekkingsverrichtingen op rente | 29,2 | 31,9 | 30,9 | 33,5 | 32,3 | 35,6 | 41,3 |
| Betaalde provisies wegens ontvangen financiële diensten | 2,9 | 2,9 | 3,7 | 3,3 | 3,6 | 3,8 | 3,6 |
| Andere financiële kosten | 14,6 | 26,0 | 11,2 | 30,9 | 29,6 | 6,6 | 36,4 |
| Van het wisselbedrijf | 6,2 | 6,3 | 1,1 | 6,6 | 6,7 | 0,2 | 7,1 |
| Van trading in vastrentende effecten en vastrentend waarde- papier | 0,9 | 1,4 | 1,6 | 3,2 | 5,0 | 1,0 | 1,7 |
| Van trading in verrichtingen op rente | 7,1 | 17,6 | 7,9 | 20,2 | 17,6 | 4,5 | 25,6 |
| Van trading in niet-vastrentende effecten | 0,1 | 0,1 | 0,1 | 0,2 | 0,1 | 0,0 | 0,0 |
| Van edele metalen | -0,1 | 0,0 | 0,1 | 0,1 | 0,1 | 0,1 | 0,1 |
| Minwaarden op beleggingspapier en -effecten | 0,4 | 0,6 | 0,4 | 0,6 | 0,3 | 0,9 | 1,9 |
| Bezoldigingen, sociale lasten en pensioenen | 9,0 | 9,1 | 9,3 | 8,9 | 9,0 | 8,9 | 9,1 |
| Afschrijvingen en waardeverminderingen op niet-financiële vaste activa | 1,5 | 1,5 | 0,9 | 1,3 | 1,3 | 1,2 | 1,3 |
| Andere bedrijfskosten | 5,6 | 5,0 | 7,3 | 5,3 | 5,7 | 4,8 | 5,8 |
| Waardeverminderingen en voorzieningen | 4,4 | 2,9 | 10,1 | 3,1 | 5,3 | 2,9 | 8,0 |
| UITZONDERLIJKE KOSTEN | 0,0 | 0,9 | 0,7 | 0,2 | 0,0 | 0,2 | 0,6 |
| BELASTINGEN | 1,5 | 1,0 | 2,5 | 2,0 | 1,8 | 1,5 | 1,0 |
| WINST VAN HET BOEKJAAR | 4,7 | 3,4 | 2,7 | 4,9 | 6,0 | 3,7 | 0,8 |
| OVERBOEKING NAAR UITGESTELDE BELASTINGEN EN NAAR DE BELASTINGVRIJE RESERVES | 0,0 | 0,0 | 0,1 | 0,0 | 0,0 | 0,1 | 0,1 |
| TE BESTEMMEN WINST VAN HET BOEKJAAR | 4,7 | 3,5 | 2,6 | 4,9 | 6,0 | 3,7 | 0,7 |
| TOTAAL KOSTEN ... | 173,9 | 191,1 | 192,7 | 190,8 | 186,0 | 159,0 | 197,4 |

¹ Rapportering over de vennootschappelijke positie.

XIV - 6d. — WINST- EN VERLIESREKENING VAN DE BIJKANTOREN : KWARTAALCIJFERS ¹

(miljarden franken)

OPBRENGSTEN

| Posten | 1993 30 juni | 1993 30 sept. | 1993 31 dec. | 1994 31 maart | 1994 30 juni | 1994 30 sept. | 1994 31 dec. |
|---|-----------------|------------------|-----------------|------------------|-----------------|------------------|-----------------|
| BEDRIJFSOPBRENGSTEN | 174,2 | 205,4 | 199,0 | 152,2 | 149,3 | 166,4 | 170,1 |
| Renteopbrengsten en soortgelijke opbrengsten | 107,9 | 93,7 | 113,2 | 77,5 | 76,1 | 78,5 | 106,9 |
| Interbankvorderingen | 54,6 | 36,0 | 56,4 | 30,3 | 37,0 | 39,6 | 42,9 |
| Kredieten | 11,3 | 11,0 | 10,1 | 9,7 | 8,6 | 9,4 | 8,9 |
| Handelsswissels | 0,1 | 0,1 | 0,1 | 0,0 | 0,0 | 0,0 | 0,1 |
| Eigen accepten | 0,0 | 0,0 | 0,0 | 0,0 | 0,0 | 0,0 | 0,0 |
| Leasing- en soortgelijke vorderingen | 0,0 | 0,0 | 0,0 | 0,1 | 0,1 | 0,1 | 0,1 |
| Leningen met forfaitair lastenpercentage | 0,0 | 0,0 | 0,0 | 0,1 | 0,1 | 0,1 | 0,1 |
| Hypothecaire leningen | 0,0 | 0,0 | 0,0 | 0,0 | 0,0 | 0,0 | 0,0 |
| Leningen op termijn | 8,2 | 7,8 | 7,2 | 7,3 | 6,3 | 8,2 | 7,3 |
| Overige | 2,9 | 3,0 | 2,7 | 2,3 | 2,1 | 1,0 | 1,3 |
| Te plaatsen en te realiseren effecten en waardepapier | 0,6 | 0,9 | 1,9 | 0,8 | 1,4 | -0,4 | 0,7 |
| Beleggingspapier en -effecten | 8,1 | 7,3 | 7,9 | 8,6 | 6,9 | 6,1 | 6,2 |
| Als dekking bestemde verrichtingen op termijn | 33,3 | 38,4 | 36,9 | 28,0 | 22,2 | 23,8 | 48,2 |
| Dekkingsverrichtingen op vreemde valuta's ² | 0,0 | 0,0 | 0,0 | 0,2 | 0,1 | 0,0 | 0,0 |
| Dekkingsverrichtingen op rente ² | 0,0 | 0,0 | 0,0 | 0,1 | 0,1 | 0,0 | 0,0 |
| Inkomsten van aandelen en andere niet-vastrentende effecten .. | 0,0 | 0,0 | 0,1 | 0,1 | 0,0 | 0,0 | 0,0 |
| Ontvangen provisies wegens verstrekte financiële diensten .. | 1,3 | 1,7 | 1,6 | 1,4 | 1,3 | 1,3 | 1,3 |
| Andere financiële opbrengsten | 62,8 | 107,6 | 81,3 | 70,7 | 69,3 | 80,4 | 59,4 |
| Uit het wisselbedrijf | 50,9 | 95,6 | 73,2 | 45,6 | 45,9 | 62,4 | 47,8 |
| Uit trading in vastrentende effecten en vastrentend waarde- papier | 1,4 | 2,6 | 1,7 | 0,9 | 0,3 | 1,7 | 2,4 |
| Uit trading in verrichtingen op rente | 10,0 | 8,0 | 7,1 | 23,9 | 22,5 | 16,9 | 9,1 |
| Uit trading in niet-vastrentende effecten | 0,0 | 0,0 | 0,0 | 0,0 | 0,0 | 0,0 | 0,0 |
| Uit edele metalen | 0,0 | 0,0 | 0,0 | 0,0 | 0,0 | 0,0 | 0,0 |
| Meerwaarden op beleggingspapier en -effecten | 0,6 | 1,4 | -0,7 | 0,3 | 0,6 | -0,7 | 0,1 |
| Opbrengsten uit financiële vaste activa | 0,0 | 0,0 | 0,0 | 0,0 | 0,0 | 0,0 | 0,0 |
| Terugneming van waardeverminderingen en terugneming als- ook besteding van voorzieningen | 0,2 | 0,2 | 0,0 | 0,1 | 0,1 | 3,9 | 0,1 |
| Andere bedrijfsopbrengsten | 2,0 | 2,2 | 2,7 | 2,4 | 2,4 | 2,3 | 2,4 |
| UITZONDERLIJKE OPBRENGSTEN | 0,1 | 0,2 | -0,1 | 0,1 | 0,2 | 0,2 | 0,1 |
| REGULARISERING VAN BELASTINGEN EN TERUGNEMING VAN VOORZIENINGEN VOOR BELASTINGEN | 0,0 | 0,0 | 0,0 | 0,0 | 0,0 | 0,0 | 0,0 |
| VERLIES VAN HET BOEKJAAR | 0,0 | 0,4 | 0,6 | 0,1 | 0,5 | 0,1 | 0,9 |
| ONTTREKKING AAN UITGESTELDE BELASTINGEN EN AAN DE BELASTINGVRIJE RESERVES | 0,0 | 0,0 | 0,1 | 0,0 | 0,0 | -0,1 | 0,2 |
| TE VERWERKEN VERLIES VAN HET BOEKJAAR | 0,0 | 0,4 | 0,5 | 0,1 | 0,5 | 0,1 | 1,0 |
| TOTAAL OPBRENGSTEN ... | 174,3 | 206,1 | 199,5 | 152,4 | 150,0 | 166,7 | 171,3 |

¹ Rapportering over de territoriale positie.

² De verdeling is niet bekend voor de bijkantoren van kredietinstellingen die onder een andere lidstaat van de Europese Unie ressorteren en evenmin voor de ermee gelijkgestelde bijkantoren.

XIV - 6d. — WINST- EN VERLIESREKENING VAN DE BIJKANTOREN : KWARTAALCIJFERS ¹

(miljarden franken)

KOSTEN

| Posten | 1993 30 juni | 1993 30 sept. | 1993 31 dec. | 1994 31 maart | 1994 30 juni | 1994 30 sept. | 1994 31 dec. |
|--|-----------------|------------------|-----------------|------------------|-----------------|------------------|-----------------|
| BEDRIJFSKOSTEN | 171,0 | 201,9 | 196,5 | 150,5 | 147,9 | 161,9 | 170,4 |
| Rentekosten en soortgelijke kosten | 104,8 | 87,3 | 114,0 | 52,2 | 73,1 | 73,6 | 103,7 |
| Interbankschulden | 63,8 | 45,6 | 65,7 | 38,4 | 42,1 | 45,4 | 46,5 |
| Schulden tegenover cliënten | 9,1 | 9,1 | 8,3 | 8,0 | 7,6 | 7,4 | 8,2 |
| Zichtdeposito's | 1,0 | 0,9 | 0,8 | 0,9 | 0,9 | 0,9 | 0,8 |
| Termijndeposito's en deposito's van bijzondere aard | 7,3 | 8,0 | 6,6 | 6,3 | 6,1 | 6,0 | 6,9 |
| Gereguleerde spaardeposito's | 0,3 | -0,3 | 0,0 | 0,0 | 0,0 | 0,0 | 0,0 |
| Deposito's gekoppeld aan hypothecaire leningen | 0,0 | 0,0 | 0,0 | 0,0 | 0,0 | 0,0 | 0,0 |
| Overige schulden tegenover cliënten | 0,4 | 0,5 | 0,8 | 0,7 | 0,6 | 0,5 | 0,5 |
| In schuldbewijzen belichaamde schulden | 0,0 | 0,0 | 0,1 | 0,1 | 0,0 | 0,0 | 0,0 |
| Depositocertificaten en soortgelijke schulden | 0,0 | 0,0 | 0,1 | 0,1 | 0,0 | 0,0 | 0,0 |
| Kasbons | 0,0 | 0,0 | 0,0 | 0,0 | 0,0 | 0,0 | 0,0 |
| Obligatieleningen | 0,0 | 0,0 | 0,0 | 0,0 | 0,0 | 0,0 | 0,0 |
| Achtergestelde schulden | 0,0 | 0,0 | 0,0 | 0,0 | 0,0 | 0,0 | 0,0 |
| Als dekking bestemde verrichtingen op termijn | 31,9 | 32,6 | 40,0 | 5,6 | 23,4 | 20,8 | 48,9 |
| Dekkingsverrichtingen op vreemde valuta's ² | 0,0 | 0,0 | 0,0 | 0,0 | 0,0 | 0,0 | 0,0 |
| Dekkingsverrichtingen op rente ² | 0,0 | 0,0 | 0,0 | 0,1 | 0,1 | 0,0 | 0,0 |
| Betaalde provisies wegens ontvangen financiële diensten | 0,4 | 0,5 | 0,5 | 0,7 | 0,5 | 0,5 | 0,6 |
| Andere financiële kosten | 59,7 | 107,0 | 74,9 | 90,9 | 68,1 | 80,8 | 59,0 |
| Van het wisselbedrijf | 47,9 | 95,7 | 68,8 | 49,9 | 46,0 | 59,3 | 47,3 |
| Van trading in vastrentende effecten en vastrentend waarde- papier | 1,0 | 2,6 | 1,1 | 1,2 | 1,2 | 0,1 | 2,8 |
| Van trading in verrichtingen op rente | 10,4 | 8,1 | 6,3 | 39,5 | 20,6 | 21,3 | 8,8 |
| Van trading in niet-vastrentende effecten | 0,0 | 0,0 | 0,0 | 0,0 | 0,0 | 0,0 | 0,0 |
| Van edele metalen | 0,0 | 0,0 | 0,0 | 0,0 | 0,0 | 0,0 | 0,0 |
| Minwaarden op beleggingspapier en -effecten | 0,4 | 0,6 | -1,4 | 0,3 | 0,4 | 0,1 | 0,1 |
| Bezoldigingen, sociale lasten en pensioenen | 2,0 | 2,0 | 2,4 | 2,1 | 2,1 | 2,2 | 2,2 |
| Afschrijvingen en waardeverminderingen op niet-financiële vaste activa | 0,3 | 0,3 | 0,2 | 0,2 | 0,2 | 0,2 | 0,4 |
| Andere bedrijfskosten | 3,4 | 3,9 | 3,6 | 4,0 | 3,8 | 3,8 | 3,9 |
| Waardeverminderingen en voorzieningen | 0,4 | 0,9 | 0,9 | 0,3 | 0,1 | 0,8 | 0,7 |
| UITZONDERLIJKE KOSTEN | 0,1 | 0,1 | 0,1 | 0,0 | 0,1 | 0,0 | 0,0 |
| BELASTINGEN | 0,8 | 1,5 | 1,1 | 1,0 | 0,9 | 0,0 | 0,4 |
| WINST VAN HET BOEKJAAR | 2,4 | 2,5 | 1,6 | 0,9 | 1,2 | 4,9 | 0,3 |
| OVERBOEKING NAAR UITGESTELDE BELASTINGEN EN NAAR DE BELASTINGVRIJE RESERVES | 0,0 | 0,0 | 0,0 | 0,0 | 0,0 | 0,0 | 0,0 |
| TE BESTEMMEN WINST VAN HET BOEKJAAR | 2,4 | 2,6 | 1,7 | 1,0 | 1,2 | 4,8 | 0,5 |
| TOTAAL KOSTEN ... | 174,3 | 206,1 | 199,5 | 152,4 | 150,0 | 166,7 | 171,3 |

¹ Rapportering over de territoriale positie.

² De verdeling is niet bekend voor de bijkantoren van kredietinstellingen die onder een andere lidstaat van de Europese Unie ressorteren en evenmin voor de ermee gelijkgestelde bijkantoren.

**XIV - 7a. — WINST- EN VERLIESREKENING VAN DE GEZAMENLIJKE KREDIETINSTELLINGEN :
JAARCIJFERS ¹**

(miljarden franken)

OPBRENGSTEN

| Posten | 1993 ² |
|---|-------------------|
| BEDRIJFSOPBRENGSTEN | 2.945,2 |
| Renteopbrengsten en soortgelijke opbrengsten | 2.314,8 |
| Interbankvorderingen | 476,8 |
| Kredieten | 657,9 |
| Handelsswissels | 13,2 |
| Eigen accepten | 2,7 |
| Leasing- en soortgelijke vorderingen | 3,6 |
| Leningen met forfaitair lastenpercentage | 43,6 |
| Hypothecaire leningen | 121,1 |
| Leningen op termijn | 391,1 |
| Overige | 82,7 |
| Te plaatsen en te realiseren effecten en waardepapier | 21,3 |
| Beleggingspapier en -effecten | 492,4 |
| Als dekking bestemde verrichtingen op termijn | 666,3 |
| Dekkingsverrichtingen op vreemde valuta's ³ | 215,6 |
| Dekkingsverrichtingen op rente ³ | 307,9 |
| Inkomsten van aandelen en andere niet-vastrentende effecten | 7,3 |
| Ontvangen provisies wegens verstrekte financiële diensten | 56,7 |
| Andere financiële opbrengsten | 514,5 |
| Uit het wisselbedrijf | 322,0 |
| Uit trading in vastrentende effecten en vastrentend waardepapier | 34,7 |
| Uit trading in verrichtingen op rente | 124,5 |
| Uit trading in niet-vastrentende effecten | 1,8 |
| Uit edele metalen | 0,5 |
| Meerwaarden op beleggingspapier en -effecten | 31,1 |
| Opbrengsten uit financiële vaste activa | 11,1 |
| Terugneming van waardeverminderingen en terugneming alsook besteding van voorzieningen | 19,6 |
| Andere bedrijfsopbrengsten | 21,1 |
| UITZONDERLIJKE OPBRENGSTEN | 11,6 |
| REGULARISERING VAN BELASTINGEN EN TERUGNEMING VAN VOORZIENINGEN VOOR BELASTINGEN | 0,8 |
| VERLIES VAN HET BOEKJAAR | 3,0 |
| ONTTREKKING AAN UITGESTELDE BELASTINGEN EN AAN DE BELASTINGVRIJE RESERVES | 0,2 |
| TE VERWERKEN VERLIES VAN HET BOEKJAAR | 2,9 |
| TOTAAL OPBRENGSTEN ... | 2.960,7 |

¹ Rapportering over de vennootschappelijke positie voor de kredietinstellingen naar Belgisch recht en over de territoriale positie voor de in België gevestigde bijkantoren van kredietinstellingen naar buitenlands recht.

² Boekjaar afgesloten tussen 1 juli yy en 30 juni yy+1

³ De verdeling is niet bekend voor de bijkantoren van kredietinstellingen die onder een andere lidstaat van de Europese Unie ressorteren en evenmin voor de ermee gelijkgestelde bijkantoren.

Bibliografische referentie : *Tijdschrift van de Nationale Bank van België*, LXIX* Jaargang, nr. 11, november 1994.

**XIV - 7a. — WINST- EN VERLIESREKENING VAN DE GEZAMENLIJKE KREDIETINSTELLINGEN :
JAARCIJFERS ¹**

(miljarden franken)

KOSTEN

| Posten | 1993 ² |
|--|-------------------|
| BEDRIJFSKOSTEN | 2.871,7 |
| Rentekosten en soortgelijke kosten | 2.014,5 |
| Interbankschulden | 614,2 |
| Schulden tegenover cliënten | 426,1 |
| Zichtdeposito's | 35,4 |
| Termijndeposito's en deposito's van bijzondere aard | 290,8 |
| Gereguleerde spaardeposito's | 91,3 |
| Deposito's gekoppeld aan hypothecaire leningen | 0,6 |
| Overige schulden tegenover cliënten | 8,0 |
| In schuldbewijzen belichaamde schulden | 321,1 |
| Depositocertificaten en soortgelijke schulden | 5,1 |
| Kasbons | 307,3 |
| Obligatieleningen | 8,7 |
| Achtergestelde schulden | 20,4 |
| Als dekking bestemde verrichtingen op termijn | 632,7 |
| Dekkingsverrichtingen op vreemde valuta's ³ | 203,4 |
| Dekkingsverrichtingen op rente ³ | 315,6 |
| Betaalde provisies wegens ontvangen financiële diensten | 29,2 |
| Andere financiële kosten | 468,9 |
| Van het wisselbedrijf | 298,2 |
| Van trading in vastrentende effecten en vastrentend waardepapier | 23,6 |
| Van trading in verrichtingen op rente | 142,4 |
| Van trading in niet-vastrentende effecten | 0,8 |
| Van edele metalen | 0,4 |
| Minwaarden op beleggingspapier en -effecten | 3,6 |
| Bezoldigingen, sociale lasten en pensioenen | 173,7 |
| Afschrijvingen en waardeverminderingen op niet-financiële vaste activa | 22,3 |
| Andere bedrijfskosten | 89,5 |
| Waardeverminderingen en voorzieningen | 73,6 |
| UITZONDERLIJKE KOSTEN | 3,5 |
| BELASTINGEN | 24,8 |
| WINST VAN HET BOEKJAAR | 60,6 |
| OVERBOEKING NAAR UITGESTELDE BELASTINGEN EN NAAR DE BELASTINGVRIJE RESERVES | 0,8 |
| TE BESTEMMEN WINST VAN HET BOEKJAAR | 59,9 |
| TOTAAL KOSTEN ... | 2.960,7 |

¹ Rapportering over de vennootschappelijke positie voor de kredietinstellingen naar Belgisch recht en over de territoriale positie voor de in België gevestigde bijkantoren van kredietinstellingen naar buitenlands recht.

² Boekjaar afgesloten tussen 1 juli yy en 30 juni yy+1

³ De verdeling is niet bekend voor de bijkantoren van kredietinstellingen die onder een andere lidstaat van de Europese Unie ressorteren en evenmin voor de ermee gelijkgestelde bijkantoren.

XIV - 7b. — WINST- EN VERLIESREKENING VAN DE ZEVEN GROTE KREDIETINSTELLINGEN NAAR BELGISCH RECHT : JAARCIJFERS ¹

(miljarden franken)

OPBRENGSTEN

| Posten | 1993 ² |
|---|-------------------|
| BEDRIJFSOPBRENGSTEN | 1.462,7 |
| Renteopbrengsten en soortgelijke opbrengsten | 1.280,9 |
| Interbankvorderingen | 204,0 |
| Kredieten | 441,2 |
| Handelsswissels | 8,1 |
| Eigen accepten | 2,3 |
| Leasing- en soortgelijke vorderingen | 0,6 |
| Leningen met forfaitair lastenpercentage | 26,0 |
| Hypothecaire leningen | 73,3 |
| Leningen op termijn | 277,3 |
| Overige | 53,6 |
| Te plaatsen en te realiseren effecten en waardepapier | 8,8 |
| Beleggingspapier en -effecten | 309,4 |
| Als dekking bestemde verrichtingen op termijn | 317,5 |
| Dekkingsverrichtingen op vreemde valuta's | 123,8 |
| Dekkingsverrichtingen op rente | 193,7 |
| Inkomsten van aandelen en andere niet-vastrentende effecten | 6,0 |
| Ontvangen provisies wegens verstrekte financiële diensten | 39,4 |
| Andere financiële opbrengsten | 106,6 |
| Uit het wisselbedrijf | 33,6 |
| Uit trading in vastrentende effecten en vastrentend waardepapier | 19,1 |
| Uit trading in verrichtingen op rente | 36,3 |
| Uit trading in niet-vastrentende effecten | 1,3 |
| Uit edele metalen | 0,3 |
| Meerwaarden op beleggingspapier en -effecten | 15,9 |
| Opbrengsten uit financiële vaste activa | 8,4 |
| Terugneming van waardeverminderingen en terugneming alsook besteding van voorzieningen | 12,5 |
| Andere bedrijfsopbrengsten | 8,9 |
| UITZONDERLIJKE OPBRENGSTEN | 8,3 |
| REGULARISERING VAN BELASTINGEN EN TERUGNEMING VAN VOORZIENINGEN VOOR BELASTINGEN | 0,6 |
| VERLIES VAN HET BOEKJAAR | 0,0 |
| ONTTREKKING AAN UITGESTELDE BELASTINGEN EN AAN DE BELASTINGVRIJE RESERVES | 0,0 |
| TE VERWERKEN VERLIES VAN HET BOEKJAAR | 0,0 |
| TOTAAL OPBRENGSTEN ... | 1.471,6 |

¹ Rapportering over de vennootschappelijke positie.

² Boekjaar afgesloten tussen 1 juli yy en 30 juni yy+1

**XIV - 7b. — WINST- EN VERLIESREKENING VAN DE ZEVEN GROTE KREDIETINSTELLINGEN NAAR
BELGISCH RECHT : JAARCIJFERS ¹**

(miljarden franken)

KOSTEN

| Posten | 1993 ² |
|--|-------------------|
| BEDRIJFSKOSTEN | 1.418,8 |
| Rentekosten en soortgelijke kosten | 1.087,2 |
| <i>Interbankschulden</i> | 249,9 |
| <i>Schulden tegenover cliënten</i> | 285,7 |
| <i>Zichtdeposito's</i> | 18,4 |
| <i>Termijndeposito's en deposito's van bijzondere aard</i> | 191,0 |
| <i>Gereguleerde spaardeposito's</i> | 71,5 |
| <i>Deposito's gekoppeld aan hypothecaire leningen</i> | 0,2 |
| <i>Overige schulden tegenover cliënten</i> | 4,5 |
| <i>In schuldbewijzen belichaamde schulden</i> | 229,9 |
| <i>Depositocertificaten en soortgelijke schulden</i> | 4,1 |
| <i>Kasbons</i> | 225,0 |
| <i>Obligatieleningen</i> | 0,9 |
| <i>Achtergestelde schulden</i> | 16,9 |
| <i>Als dekking bestemde verrichtingen op termijn</i> | 304,9 |
| <i>Dekkingsverrichtingen op vreemde valuta's</i> | 108,8 |
| <i>Dekkingsverrichtingen op rente</i> | 196,1 |
| <i>Betaalde provisies wegens ontvangen financiële diensten</i> | 15,2 |
| <i>Andere financiële kosten</i> | 69,8 |
| <i>Van het wisselbedrijf</i> | 16,0 |
| <i>Van trading in vastrentende effecten en vastrentend waardepapier</i> | 12,2 |
| <i>Van trading in verrichtingen op rente</i> | 39,1 |
| <i>Van trading in niet-vastrentende effecten</i> | 0,5 |
| <i>Van edele metalen</i> | 0,2 |
| <i>Minwaarden op beleggingspapier en -effecten</i> | 1,8 |
| <i>Bezoldigingen, sociale lasten en pensioenen</i> | 128,9 |
| <i>Afschrijvingen en waardeverminderingen op niet-financiële vaste activa</i> | 16,0 |
| <i>Andere bedrijfskosten</i> | 51,5 |
| <i>Waardeverminderingen en voorzieningen</i> | 50,2 |
| UITZONDERLIJKE KOSTEN | 1,1 |
| BELASTINGEN | 13,8 |
| WINST VAN HET BOEKJAAR | 37,9 |
| OVERBOEKING NAAR UITGESTELDE BELASTINGEN EN NAAR DE BELASTINGVRIJE RESERVES | 0,7 |
| TE BESTEMMEN WINST VAN HET BOEKJAAR | 37,2 |
| TOTAAL KOSTEN ... | 1.471,6 |

¹ Rapportering over de vennootschappelijke positie.

² Boekjaar afgesloten tussen 1 juli yy en 30 juni yy+1

**XIV - 7c. — WINST- EN VERLIESREKENING VAN DE OVERIGE KREDIETINSTELLINGEN NAAR
BELGISCH RECHT : JAARCIJFERS ¹**

(miljarden franken)

OPBRENGSTEN

| Posten | 1993 ² |
|---|-------------------|
| BEDRIJFSOPBRENGSTEN | 737,6 |
| Renteopbrengsten en soortgelijke opbrengsten | 627,8 |
| <i>Interbankvorderingen</i> | 89,7 |
| Kredieten | 173,7 |
| <i>Handelsswissels</i> | 4,8 |
| <i>Eigen accepten</i> | 0,4 |
| <i>Leasing- en soortgelijke vorderingen</i> | 2,8 |
| <i>Leningen met forfaitair lastenpercentage</i> | 17,6 |
| <i>Hypothecaire leningen</i> | 47,6 |
| <i>Leningen op termijn</i> | 82,8 |
| <i>Overige</i> | 17,7 |
| <i>Te plaatsen en te realiseren effecten en waardepapier</i> | 8,6 |
| <i>Beleggingspapier en -effecten</i> | 150,0 |
| <i>Als dekking bestemde verrichtingen op termijn</i> | 205,9 |
| <i>Dekkingsverrichtingen op vreemde valuta's</i> | 91,7 |
| <i>Dekkingsverrichtingen op rente</i> | 114,2 |
| Inkomsten van aandelen en andere niet-vastrentende effecten | 1,2 |
| Ontvangen provisies wegens verstrekte financiële diensten | 11,7 |
| Andere financiële opbrengsten | 84,3 |
| <i>Uit het wisselbedrijf</i> | 21,0 |
| <i>Uit trading in vastrentende effecten en vastrentend waardepapier</i> | 8,4 |
| <i>Uit trading in verrichtingen op rente</i> | 41,1 |
| <i>Uit trading in niet-vastrentende effecten</i> | 0,5 |
| <i>Uit edele metalen</i> | 0,1 |
| <i>Meerwaarden op beleggingspapier en -effecten</i> | 13,2 |
| Opbrengsten uit financiële vaste activa | 2,6 |
| Terugneming van waardeverminderingen en terugneming alsook besteding van voorzieningen | 6,7 |
| Andere bedrijfsopbrengsten | 3,4 |
| UITZONDERLIJKE OPBRENGSTEN | 2,9 |
| REGULARISERING VAN BELASTINGEN EN TERUGNEMING VAN VOORZIENINGEN VOOR BELASTINGEN | 0,2 |
| VERLIES VAN HET BOEKJAAR | 1,9 |
| ONTTREKKING AAN UITGESTELDE BELASTINGEN EN AAN DE BELASTINGVRIJE RESERVES | 0,1 |
| TE VERWERKEN VERLIES VAN HET BOEKJAAR | 1,9 |
| TOTAAL OPBRENGSTEN ... | 742,7 |

¹ Rapportering over de vennootschappelijke positie.

² Boekjaar afgesloten tussen 1 juli yy en 30 juni yy+1

**XIV - 7c. — WINST- EN VERLIESREKENING VAN DE OVERIGE KREDIETINSTELLINGEN NAAR
BELGISCH RECHT : JAARCIJFERS ¹**

(miljarden franken)

KOSTEN

| Posten | 1993 ² |
|--|-------------------|
| BEDRIJFSKOSTEN | 719,5 |
| Rentekosten en soortgelijke kosten | 555,5 |
| Interbankschulden | 142,5 |
| Schulden tegenover cliënten | 104,6 |
| Zichtdeposito's | 13,4 |
| Termijndeposito's en deposito's van bijzondere aard | 70,0 |
| Gereguleerde spaardeposito's | 19,7 |
| Deposito's gekoppeld aan hypothecaire leningen | 0,3 |
| Overige schulden tegenover cliënten | 1,1 |
| In schuldbewijzen belichaamde schulden | 90,8 |
| Depositocertificaten en soortgelijke schulden | 0,7 |
| Kasbons | 82,3 |
| Obligatieleningen | 7,8 |
| Achtergestelde schulden | 3,5 |
| Als dekking bestemde verrichtingen op termijn | 214,1 |
| Dekkingsverrichtingen op vreemde valuta's | 94,6 |
| Dekkingsverrichtingen op rente | 119,5 |
| Betaalde provisies wegens ontvangen financiële diensten | 12,2 |
| Andere financiële kosten | 65,3 |
| Van het wisselbedrijf | 19,9 |
| Van trading in vastrentende effecten en vastrentend waardepapier | 5,6 |
| Van trading in verrichtingen op rente | 37,8 |
| Van trading in niet-vastrentende effecten | 0,2 |
| Van edele metalen | 0,1 |
| Minwaarden op beleggingspapier en -effecten | 1,6 |
| Bezoldigingen, sociale lasten en pensioenen | 36,5 |
| Afschrijvingen en waardeverminderingen op niet-financiële vaste activa | 5,4 |
| Andere bedrijfskosten | 23,5 |
| Waardeverminderingen en voorzieningen | 21,0 |
| UITZONDERLIJKE KOSTEN | 2,2 |
| BELASTINGEN | 6,3 |
| WINST VAN HET BOEKJAAR | 14,7 |
| OVERBOEKING NAAR UITGESTELDE BELASTINGEN EN NAAR DE BELASTINGVRIJE RESERVES | 0,1 |
| TE BESTEMMEN WINST VAN HET BOEKJAAR | 14,6 |
| TOTAAL KOSTEN ... | 742,7 |

¹ Rapportering over de vennootschappelijke positie.

² Boekjaar afgesloten tussen 1 juli yy en 30 juni yy+1

XIV - 7d. — WINST- EN VERLIESREKENING VAN DE BIJKANTOREN : JAARCIJFERS ¹

(mijarden franken)

OPBRENGSTEN

| Posten | 1993 ² |
|---|-------------------|
| BEDRIJFSOPBRENGSTEN | 744,8 |
| Renteopbrengsten en soortgelijke opbrengsten | 406,0 |
| Interbankvorderingen | 183,2 |
| Kredieten | 43,0 |
| Handelsswissels | 0,2 |
| Eigen accepten | 0,0 |
| Leasing- en soortgelijke vorderingen | 0,2 |
| Leningen met forfaitair lastenpercentage | 0,0 |
| Hypothecaire leningen | 0,2 |
| Leningen op termijn | 31,0 |
| Overige | 11,3 |
| Te plaatsen en te realiseren effecten en waardepapier | 3,9 |
| Beleggingspapier en -effecten | 33,1 |
| Als dekking bestemde verrichtingen op termijn | 142,8 |
| Dekkingsverrichtingen op vreemde valuta's ³ | 0,1 |
| Dekkingsverrichtingen op rente ³ | 0,0 |
| Inkomsten van aandelen en andere niet-vastrentende effecten | 0,2 |
| Ontvangen provisies wegens verstrekte financiële diensten | 5,6 |
| Andere financiële opbrengsten | 323,6 |
| Uit het wisselbedrijf | 267,4 |
| Uit trading in vastrentende effecten en vastrentend waardepapier | 7,2 |
| Uit trading in verrichtingen op rente | 47,1 |
| Uit trading in niet-vastrentende effecten | 0,0 |
| Uit edele metalen | 0,0 |
| Meerwaarden op beleggingspapier en -effecten | 2,0 |
| Opbrengsten uit financiële vaste activa | 0,1 |
| Terugneming van waardeverminderingen en terugneming alsook besteding van voorzieningen | 0,4 |
| Andere bedrijfsopbrengsten | 8,9 |
| UITZONDERLIJKE OPBRENGSTEN | 0,4 |
| REGULARISERING VAN BELASTINGEN EN TERUGNEMING VAN VOORZIENINGEN VOOR BELASTINGEN | 0,0 |
| VERLIES VAN HET BOEKJAAR | 1,0 |
| ONTTREKKING AAN UITGESTELDE BELASTINGEN EN AAN DE BELASTINGVRIJE RESERVES | 0,2 |
| TE VERWERKEN VERLIES VAN HET BOEKJAAR | 1,0 |
| TOTAAL OPBRENGSTEN ... | 746,4 |

¹ Rapportering over de territoriale positie.

² Boekjaar afgesloten tussen 1 juli yy en 30 juni yy+1

³ De verdeling is niet bekend voor de bijkantoren van kredietinstellingen die onder een andere lidstaat van de Europese Unie ressorteren en evenmin voor de ermee gelijkgestelde bijkantoren.

XIV - 7d. — WINST- EN VERLIESREKENING VAN DE BIJKANTOREN : JAARCIJFERS ¹

(miljarden franken)

KOSTEN

| Posten | 1993 ² |
|--|-------------------|
| BEDRIJFSKOSTEN | 733,4 |
| Rentekosten en soortgelijke kosten | 371,8 |
| Interbankschulden | 221,8 |
| Schulden tegenover cliënten | 35,8 |
| Zichtdeposito's | 3,6 |
| Termijndeposito's en deposito's van bijzondere aard | 29,8 |
| Cereglementeerde spaardeposito's | 0,0 |
| Deposito's gekoppeld aan hypothecaire leningen | 0,0 |
| Overige schulden tegenover cliënten | 2,3 |
| In schuldbewijzen belichaamde schulden | 0,4 |
| Depositocertificaten en soortgelijke schulden | 0,4 |
| Kasbons | 0,0 |
| Obligatieleningen | 0,0 |
| Achtergestelde schulden | 0,0 |
| Als dekking bestemde verrichtingen op termijn | 113,8 |
| Dekkingsverrichtingen op vreemde valuta's ³ | 0,0 |
| Dekkingsverrichtingen op rente ³ | 0,0 |
| Betaalde provisies wegens ontvangen financiële diensten | 1,8 |
| Andere financiële kosten | 333,7 |
| Van het wisselbedrijf | 262,3 |
| Van trading in vastrentende effecten en vastrentend waardepapier | 5,8 |
| Van trading in verrichtingen op rente | 65,5 |
| Van trading in niet-vastrentende effecten | 0,0 |
| Van edele metalen | 0,0 |
| Minwaarden op beleggingspapier en -effecten | 0,1 |
| Bezoldigingen, sociale lasten en pensioenen | 8,3 |
| Afschrijvingen en waardeverminderingen op niet-financiële vaste activa | 0,9 |
| Andere bedrijfskosten | 14,5 |
| Waardeverminderingen en voorzieningen | 2,4 |
| UITZONDERLIJKE KOSTEN | 0,2 |
| BELASTINGEN | 4,7 |
| WINST VAN HET BOEKJAAR | 7,9 |
| OVERBOEKING NAAR UITGESTELDE BELASTINGEN EN NAAR DE BELASTINGVRIJE RESERVES | 0,0 |
| TE BESTEMMEN WINST VAN HET BOEKJAAR | 8,1 |
| TOTAAL KOSTEN ... | 746,4 |

¹ Rapportering over de territoriale positie.

² Boekjaar afgesloten tussen 1 juli yy en 30 juni yy+1

³ De verdeling is niet bekend voor de bijkantoren van kredietinstellingen die onder een andere lidstaat van de Europese Unie ressorteren en evenmin voor de ermee gelijkgestelde bijkantoren.

XIV - 8. — LEVENSVZERKERINGSMAATSCHAPPIJEN

Samenvattende opgave van de dekkingswaarden van de technische reserves of provisies per einde jaar
(miljarden franken)

Bron : MEZ, Controledienst voor de verzekeringen.

| Aard van de waarden | Affectatiewaarde | | | | | | | |
|--|------------------|-------|-------|-------|-------|-------|-------|---------|
| | 1985 | 1986 | 1987 | 1988 | 1989 | 1990 | 1991 | 1992 |
| A. Reglementaire aktiva¹ : | | | | | | | | |
| Belgische staatswaarden en gelijkgestelde waarden | 156,2 | 193,9 | 263,7 | 302,1 | 316,9 | 346,4 | 401,7 | 469,6 |
| Obligaties internationale organisaties | 5,2 | 5,7 | 8,6 | 6,8 | 7,7 | 8,5 | 9,3 | 9,0 |
| Obligaties kasbons Belgische vennootschappen (+ 5 jaar) . | 49,7 | 49,0 | 43,6 | 37,5 | 33,8 | 35,8 | 33,8 | 38,6 |
| Obligaties kasbons Belgische vennootschappen (- 5 jaar) . | 0,1 | 0,1 | 0,3 | 0,2 | 0,2 | 0,5 | 0,7 | 1,9 |
| Vastgoedcertifikaten Belgische vennootschappen | 0,1 | 0,3 | 0,6 | 0,9 | 1,2 | 1,2 | 1,3 | 1,2 |
| Aandelen Belgische vennootschappen | 52,4 | 74,2 | 58,3 | 88,4 | 93,7 | 100,4 | 116,0 | 114,6 |
| Onroerende goederen | 38,6 | 40,6 | 44,0 | 46,7 | 59,3 | 68,2 | 75,4 | 79,2 |
| Hypothecaire leningen, kredietopeningen | 137,8 | 147,9 | 153,8 | 164,9 | 181,3 | 189,7 | 196,5 | 202,5 |
| Buitenlandse staatswaarden en gelijkgestelde waarden | 0,7 | 0,7 | 0,8 | 0,7 | 0,7 | 0,8 | 0,6 | 2,8 |
| Obligaties buitenlandse vennootschappen (Belgische beurs) | 0,1 | 0,1 | 0,3 | 0,4 | 0,7 | 0,4 | 0,5 | 0,3 |
| Aandelen buitenlandse vennootschappen (Belgische beurs) | 4,8 | 4,0 | 2,0 | 2,9 | 3,5 | 2,4 | 2,7 | 2,9 |
| Obligaties buitenlandse vennootschappen (buitenlandse beurs) | 1,7 | 1,6 | 1,3 | 1,0 | 1,2 | 2,1 | 2,1 | 2,9 |
| Aandelen buitenlandse vennootschappen (buitenlandse beurs) | 7,8 | 7,5 | 2,3 | 9,9 | 7,0 | 8,4 | 3,4 | 4,0 |
| Certifikaten gemeenschappelijke beleggingsfondsen | 0,8 | 0,9 | 1,1 | 2,3 | 1,7 | 1,2 | 1,8 | 1,4 |
| Niet-hypothecaire leningen, orderbriefjes, promessen | 8,5 | 7,0 | 10,3 | 10,1 | 16,5 | 20,3 | 21,6 | 19,9 |
| Baar geld | 2,6 | 8,0 | 13,8 | 9,1 | 9,2 | 16,5 | 16,6 | 13,2 |
| Voorschotten op polis | 11,3 | 11,3 | 12,1 | 10,8 | 10,8 | 10,8 | 11,1 | 10,6 |
| Opgelopen en niet vervallen rente van toegewezen waarden | 15,4 | 17,6 | 21,4 | 23,7 | 24,2 | 27,0 | 29,4 | 29,4 |
| Te innen premies | 1,6 | 1,8 | 2,1 | 1,9 | 2,1 | 2,2 | 2,4 | 3,5 |
| Vorderingen tussenpersonen | 0,9 | 1,0 | 1,1 | 1,7 | 1,9 | 1,9 | 2,1 | 2,0 |
| Totaal A ... | 496,3 | 573,2 | 641,5 | 722,0 | 773,6 | 844,7 | 929,0 | 1.009,5 |
| B. Andere waarden : | | | | | | | | |
| Schuldvorderingen op herverzekeraar | 0,0 | 0,0 | 0,0 | 0,0 | 0,0 | 0,0 | 0,0 | 0,0 |
| Vrijstelling aandeel herverzekeraar | 0,0 | 0,0 | 0,0 | 0,0 | 0,0 | 0,0 | 0,0 | 0,0 |
| Andere | 1,9 | 1,7 | 3,2 | 3,6 | 5,2 | 4,9 | 8,1 | 12,0 |
| Totaal B ... | 1,9 | 1,7 | 3,2 | 3,6 | 5,2 | 4,9 | 8,1 | 12,0 |
| ALGEMEEN TOTAAL (A + B) ... | 498,2 | 574,9 | 644,7 | 725,6 | 778,8 | 849,6 | 937,1 | 1.021,5 |
| Premieïncasso rechtstreekse zaken | 59,2 | 68,4 | 81,4 | 89,5 | 98,6 | 103,8 | 112,6 | 121,3 |
| Technische provisies rechtstreekse zaken | 470,5 | 549,4 | 625,1 | 694,7 | 764,3 | 833,3 | 910,1 | 979,1 |

¹ Artikel 17, § 1, 1° tot en met 12° van het Koninklijk Besluit van 12 maart 1976.

XIV - 9. — GEZAMENLIJKE BETALINGEN DOOR MIDDEL VAN DIRECT OPEISBARE BANKDEPOSITO'S IN BELGISCHE FRANKEN EN VAN TEGOEDEN IN POSTREKENING¹

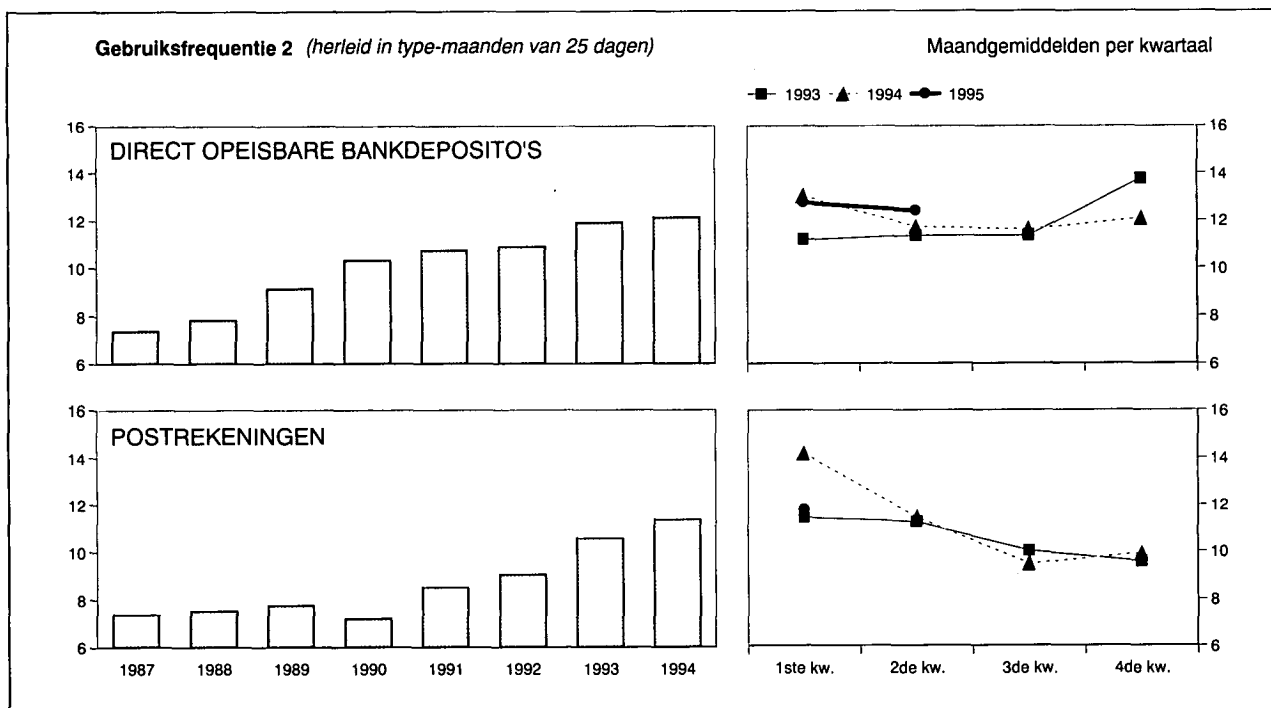

| Maandgemiddelden of maand | Gezamenlijke betalingen uitgedrukt in type-maand van 25 dagen door middel van | | | Gebruiksfrequentie ² | | |
|------------------------------|---|---------------------------------------|---------|--|--|---------------------------------------|
| | direct opeisbare bankdeposito's ³ | tegoeden in postrekening ⁴ | Totaal | bruto | herleid in type-maanden van 25 dagen | |
| | (miljarden franken) | | | direct opeisbare bankdeposito's ³ | direct opeisbare bankdeposito's ³ | tegoeden in postrekening ⁴ |
| 1987 | 2.853,3 | 831,2 | 3.684,5 | 7,46 | 7,36 | 7,40 |
| 1988 | 3.279,3 | 825,5 | 4.104,8 | 8,00 | 7,84 | 7,53 |
| 1989 | 4.075,5 | 913,4 | 4.988,9 | 9,23 | 9,14 | 7,77 |
| 1990 | 4.648,3 | 922,8 | 5.571,1 | 10,44 | 10,31 | 7,21 |
| 1991 | 4.984,8 | 1.006,5 | 5.991,3 | 10,85 | 10,72 | 8,56 |
| 1992 | 5.106,0 | 1.016,8 | 6.122,8 | 11,09 | 10,90 | 9,07 |
| 1993 | 5.750,7 | 1.100,8 | 6.851,5 | 12,08 | 11,92 | 10,61 |
| 1994 | 6.329,8 | 1.199,8 | 7.529,6 | 12,31 | 12,11 | 11,38 |
| 1993 2 ^e kwartaal | 5.585,9 | 1.237,5 | 6.823,4 | 11,19 | 11,34 | 11,25 |
| 1993 3 ^e kwartaal | 5.505,9 | 1.016,2 | 6.522,1 | 11,81 | 11,35 | 10,03 |
| 1993 4 ^e kwartaal | 6.679,5 | 926,1 | 7.605,6 | 13,96 | 13,76 | 9,57 |
| 1994 1 ^e kwartaal | 6.488,9 | 1.588,9 | 8.077,8 | 13,21 | 13,04 | 14,19 |
| 1994 2 ^e kwartaal | 6.145,0 | 1.316,6 | 7.461,6 | 11,74 | 11,74 | 11,45 |
| 1994 3 ^e kwartaal | 6.099,6 | 977,1 | 7.076,7 | 11,93 | 11,63 | 9,49 |
| 1994 4 ^e kwartaal | 6.585,8 | 916,4 | 7.502,2 | 12,39 | 12,09 | 9,92 |
| 1995 1 ^e kwartaal | 6.822,3 | 1.250,9 | 8.073,2 | 13,14 | 12,77 | 11,78 |
| 1995 2 ^e kwartaal | 6.997,0 | | | 12,25 | 12,41 | |
| 1994 Juni | 6.386,1 | 1.228,4 | 7.614,5 | 12,33 | 11,86 | 11,04 |
| 1994 Juli | 6.303,6 | 934,1 | 7.237,7 | 11,58 | 11,58 | 8,78 |
| 1994 Augustus | 5.952,2 | 945,9 | 6.898,1 | 11,92 | 11,47 | 9,06 |
| 1994 September | 6.043,0 | 1.051,4 | 7.094,4 | 12,31 | 11,84 | 10,73 |
| 1994 Oktober | 5.880,1 | 840,2 | 6.720,3 | 10,99 | 10,56 | 9,05 |
| 1994 November | 6.941,8 | 1.023,7 | 7.965,5 | 12,38 | 12,89 | 10,79 |
| 1994 December | 6.935,6 | 885,2 | 7.820,8 | 13,85 | 12,82 | 9,91 |
| 1995 Januari | 6.625,6 | 1.282,9 | 7.908,5 | 12,70 | 12,21 | 13,34 |
| 1995 Februari | 6.545,9 | 1.195,5 | 7.741,4 | 11,80 | 12,29 | 10,58 |
| 1995 Maart | 7.295,5 | 1.274,4 | 8.569,9 | 14,92 | 13,81 | 11,64 |
| 1995 April | 6.903,5 | 1.072,7 | 7.976,2 | 12,40 | 12,91 | 10,02 |
| 1995 Mei | 6.975,3 | 1.224,7 | 8.200,0 | 12,29 | 12,29 | 9,95 |
| 1995 Juni | 7.112,3 | | | 12,08 | 12,08 | |

¹ Benaderende gegevens volgens het totaal der debetverrichtingen (incl. de rekeningen van de vreemdelingen en de debetverrichtingen met betrekking tot betalingen aan het buitenland).

² De gebruiksfrequentie wordt verkregen door deling van het bedrag der debiteringen op de rekeningen van de direct opeisbare bankdeposito's in Belgische franken of op de postrekeningen van de particulieren en de buitengewone Rijksrekenplichtigen door de gemiddelde tegoeden op deze rekeningen tijdens de beschouwde periode.

³ De banken die medewerken aan de opstelling van de statistiek vertegenwoordigen, gemeten naar de belangrijkheid van de dadelijk opdraagbare deposito's in Belgische franken van hun cliënteel (excl. banken), ongeveer 85 % van de gezamenlijke banken.

⁴ Uit de brutogegevens werden de dubbel getelde overschrijvingen verwijderd, die

voortvloeien uit de inrichting van de Rijksboekhouding en waarvan een telling mogelijk was.

N.B. — Wijze van opstelling: zie *Tijdschrift voor Documentatie en Voorlichting*, XXV^e jaargang, deel II, n^o 4, oktober 1950, blz. 222.

Bibliografische referenties: *Jaarverslagen van de NBB — Belgisch Staatsblad: Algemene staat der banken.* — *Statistisch Jaarboek van België.* — *Statistisch Tijdschrift van het NIS — Belgische economische statistieken 1970-1980.* — *Tijdschrift voor Documentatie en Voorlichting:* XL^e jaargang, deel I, n^o 1, januari 1965, blz. 21; XLI^e jaargang, deel I, n^o 1, januari 1967, blz. 19; deel II, n^o 3, september 1967, blz. 242; LX^e jaargang, deel I, n^o 5, mei 1985, blz. 31. — *Jaarverslagen van de Bankcommissie.*

XIV - 10. — VERRICHTINGEN IN POSTREKENING

Bron : BPC.

| | Aantal rekeningen | Totaal tegoed ¹ | Tegoed van particulieren ² | Credit | | Debet | | Algemene beweging | Verhandelde kapitalen zonder gebruik van chartaal geld |
|------------------------------------|-------------------|----------------------------|---------------------------------------|------------------------|-------------------------------|-------------------------------|---------|-------------------|--|
| | | | | Stortingen en diversen | Giro's | Cheques en diversen | Giro's | | |
| | | | | (einde periode) | (daggemiddelden) ³ | (maandgemiddelden of maanden) | | | |
| | (duizenden) | (miljarden franken) | | | | | | | |
| 1987 | 1.203 | 295,1 | 97,9 | 509,2 | 988,0 | 510,1 | 988,0 | 2.995,3 | 97 |
| 1988 | 1.173 | 301,6 | 94,7 | 525,4 | 1.014,9 | 527,2 | 1.014,9 | 3.082,4 | 98 |
| 1989 | 1.147 | 312,0 | 102,1 | 541,9 | 1.100,9 | 543,0 | 1.100,9 | 3.286,8 | 98 |
| 1990 | 1.142 | 325,7 | 109,4 | 574,6 | 1.129,2 | 574,1 | 1.129,2 | 3.407,0 | 98 |
| 1991 | 1.154 | 308,1 | 103,2 | 621,4 | 1.205,6 | 622,0 | 1.205,6 | 3.654,6 | 98 |
| 1992 | 1.185 | 309,5 | 99,5 | 638,7 | 1.236,9 | 638,3 | 1.236,9 | 3.750,7 | 98 |
| 1993 | 1.200 | 313,5 | 94,6 | 668,8 | 1.305,7 | 642,6 | 1.305,7 | 3.922,9 | 96 |
| 1994 | 1.201 | 372,9 | 96,4 | 729,8 | 1.439,4 | 717,7 | 1.439,4 | 4.326,4 | 98 |
| 1993 2 ^e kwartaal | 1.196 | 331,9 | 97,3 | 737,7 | 1.457,7 | 738,7 | 1.457,7 | 4.391,8 | 96 |
| 3 ^e kwartaal | 1.199 | 295,9 | 90,3 | 619,4 | 1.208,1 | 632,0 | 1.208,1 | 3.667,6 | 97 |
| 4 ^e kwartaal | 1.200 | 308,3 | 90,3 | 630,5 | 1.113,7 | 513,7 | 1.113,7 | 3.371,4 | 96 |
| 1994 1 ^e kwartaal | 1.201 | 355,3 | 101,3 | 839,2 | 1.826,7 | 823,3 | 1.826,7 | 5.315,8 | 99 |
| 2 ^e kwartaal | 1.200 | 372,5 | 102,9 | 781,3 | 1.533,2 | 767,8 | 1.533,2 | 4.615,4 | 98 |
| 3 ^e kwartaal | 1.201 | 396,3 | 94,4 | 639,0 | 1.240,0 | 656,3 | 1.240,0 | 3.775,3 | 98 |
| 4 ^e kwartaal | 1.201 | 367,0 | 87,3 | 659,8 | 1.157,8 | 623,6 | 1.157,8 | 3.598,9 | 97 |
| 1995 1 ^e kwartaal | 1.201 | 489,9 | 99,4 | 735,7 | 1.534,2 | 749,7 | 1.534,2 | 4.553,6 | 100 |
| 2 ^e kwartaal | 1.204 | 482,3 | 103,7 | 719,0 | 1.320,9 | 701,6 | 1.320,9 | 4.062,4 | 99 |
| 1994 Juli | 1.200 | 419,5 | 96,1 | 682,2 | 1.220,1 | 675,9 | 1.220,1 | 3.798,4 | 98 |
| Augustus | 1.200 | 400,9 | 96,4 | 613,7 | 1.220,1 | 633,9 | 1.220,1 | 3.687,9 | 98 |
| September | 1.201 | 367,7 | 90,6 | 621,1 | 1.279,9 | 658,9 | 1.279,9 | 3.839,7 | 98 |
| Oktober | 1.201 | 373,1 | 86,9 | 620,3 | 1.124,3 | 624,3 | 1.124,3 | 3.493,2 | 98 |
| November | 1.200 | 327,6 | 89,2 | 607,1 | 1.174,7 | 592,0 | 1.174,7 | 3.548,4 | 100 |
| December | 1.201 | 399,2 | 85,8 | 752,0 | 1.174,3 | 654,4 | 1.174,3 | 3.755,1 | 92 |
| 1995 Januari | 1.200 | 508,5 | 93,8 | 788,6 | 1.607,3 | 754,1 | 1.607,3 | 4.757,4 | 100 |
| Februari | 1.201 | 471,9 | 104,4 | 677,4 | 1.294,5 | 684,5 | 1.294,5 | 3.951,0 | 100 |
| Maart | 1.201 | 487,6 | 100,5 | 741,0 | 1.700,6 | 810,3 | 1.700,6 | 4.952,5 | 99 |
| April | 1.202 | 481,4 | 98,4 | 772,5 | 1.278,2 | 670,9 | 1.278,2 | 3.999,8 | 99 |
| Mei | 1.202 | 502,9 | 114,5 | 713,5 | 1.470,8 | 780,0 | 1.470,8 | 4.435,1 | 100 |
| Juni | 1.204 | 461,8 | 97,8 | 671,1 | 1.213,6 | 653,9 | 1.213,6 | 3.752,2 | 98 |
| Juli | 1.204 | 522,8 | 99,9 | 724,7 | 1.319,8 | 700,0 | 1.319,8 | 4.064,4 | 99 |

¹ Inclusief het tegoed van de particulieren en van de Rijksrekenplichtigen.

² De cijfers over de tegoeden der particulieren per einde periode, worden in de stand van de Staatsschuld gepubliceerd (cf. tabel XI-1).

³ Gemiddeld tegoed aan het einde van elke dag der maand, zowel werkdagen als niet-werkdagen. Voor een zon- of feestdag is het getelde tegoed dat van de vorige werkdag.

XV. — FINANCIËLE ACTIVA VAN DE PARTICULIEREN, DE VENNOOTSCHAPPEN EN DE EENMANZAKEN

1. — MONETAIRE AGGREGATEN

(miljarden franken)

| Einde periode | M1 | Overige activa voor ten hoogste een jaar ¹ bij de nationale financiële instellingen ² | M3 | Schatkistcertificaten en thesauriebewijzen in het bezit van de vennootschappen ³ en de particulieren | M4 |
|------------------|---------|---|-------------|---|-------------|
| | (1) | (2) | (3)=(1)+(2) | (4) | (5)=(3)+(4) |
| 1983 | 958,2 | 2.014,9 | 2.973,1 | 8,7 | 2.981,8 |
| 1984 | 937,9 | 2.210,8 | 3.148,7 | 8,2 | 3.156,9 |
| 1985 | 990,2 | 2.402,9 | 3.393,0 | 0,0 | 3.393,1 |
| 1986 | 1.073,0 | 2.753,0 | 3.826,0 | 3,5 | 3.829,5 |
| 1987 | 1.111,7 | 3.104,1 | 4.215,7 | 0,0 | 4.215,8 |
| 1988 | 1.185,6 | 3.357,5 | 4.543,1 | 0,0 | 4.543,1 |
| 1989 | 1.284,2 | 3.852,1 | 5.136,3 | 0,0 | 5.136,3 |
| 1990 | 1.301,9 | 4.065,0 | 5.366,9 | 0,2 | 5.367,1 |
| 1991 Juni | 1.422,7 | 4.126,4 | 5.549,1 | 104,9 | 5.654,0 |
| September | 1.311,3 | 4.211,2 | 5.522,5 | 166,1 | 5.688,6 |
| December | 1.316,4 | 4.359,1 | 5.675,5 | 161,9 | 5.837,4 |
| 1992 Maart | 1.340,2 | 4.428,1 | 5.768,3 | 169,5 | 5.937,8 |
| Juni | 1.463,2 | 4.508,5 | 5.971,8 | 186,3 | 6.158,1 |
| September | 1.320,6 | 4.614,9 | 5.935,5 | 219,9 | 6.155,4 |
| December | 1.335,4 | 4.780,3 | 6.115,7 | 184,6 | 6.300,3 |
| 1993 Maart | 1.390,5 | 4.918,0 | 6.308,5 | 164,8 | 6.473,2 |
| Juni | 1.506,2 | 4.994,7 | 6.501,0 | 143,6 | 6.644,6 |
| September | 1.381,1 | 5.221,8 | 6.602,9 | 170,3 | 6.773,2 |
| December | 1.450,6 | 5.501,2 | 6.951,8 | 131,9 | 7.083,7 |
| 1994 Maart | 1.560,2 | 5.497,0 | 7.057,2 | 164,5 | 7.221,7 |
| Juni | 1.601,0 | 5.483,2 | 7.084,2 | 163,2 | 7.247,4 |
| September | 1.479,5 | 5.385,1 | 6.864,6 | 178,6 | 7.043,2 |
| December | 1.461,1 | 5.162,2 | 6.623,3 | 131,9 | 6.755,2 |
| 1995 Maart | 1.480,7 | 4.969,1 | 6.449,8 | 129,2 | 6.579,0 |

¹ Aanvankelijke looptijd.

² Banken, spaarbanken en ondernemingen waar hoofdstuk I van de wet van 10 juni 1964 van toepassing is, kredietinstellingen van de openbare sector, Rentenfonds, HWI.

³ Openbare nutsbedrijven, openbare huisvestingsmaatschappijen, woningfondsen van de Bond van Grote Gezinnen en privé-ondernemingen, excl. banken, spaarbanken of ondernemingen die onder hoofdstuk I van de wet van 10 juni 1964 vallen.

XV - 2. — OPSPLITSING VAN M1

(miljarden franken)

| Einde periode | Chartaal geld ¹ | Giraal geld | | | | Totaal |
|------------------|----------------------------|-------------|-------------|----------------------------|----------------------|--------------------|
| | | Bij de NBB | Bij het BPC | Bij de kredietinstellingen | Totaal | |
| | (1) | (2) | (3) | (4) | (5) = (2) tot (4) | (6) = (1) + (5) |
| 1983 | 390,2 | 0,2 | 73,5 | 494,3 | 568,0 | 958,2 |
| 1984 | 385,3 | 0,4 | 60,0 | 492,3 | 552,6 | 937,9 |
| 1985 | 383,6 | 0,2 | 73,5 | 532,8 | 606,6 | 990,2 |
| 1986 | 403,6 | 0,2 | 81,1 | 588,1 | 669,4 | 1.073,0 |
| 1987 | 411,6 | 0,3 | 79,0 | 620,8 | 700,1 | 1.111,7 |
| 1988 | 415,6 | 0,2 | 79,3 | 690,4 | 770,0 | 1.185,6 |
| 1989 | 421,7 | 0,4 | 96,0 | 766,1 | 862,5 | 1.284,2 |
| 1990 | 413,2 | 0,3 | 93,7 | 794,7 | 888,7 | 1.301,9 |
| 1991 Juni | 432,4 | 0,3 | 106,2 | 883,9 | 990,4 | 1.422,7 |
| September | 411,6 | 0,2 | 91,2 | 808,3 | 899,7 | 1.311,3 |
| December | 417,0 | 0,2 | 81,1 | 818,1 | 899,4 | 1.316,4 |
| 1992 Maart | 405,4 | 0,2 | 95,8 | 838,8 | 934,8 | 1.340,2 |
| Juni | 426,8 | 0,2 | 104,5 | 931,8 | 1.036,5 | 1.463,2 |
| September | 403,0 | 0,1 | 86,2 | 831,3 | 917,6 | 1.320,6 |
| December | 412,7 | 0,3 | 77,4 | 845,0 | 922,7 | 1.335,4 |
| 1993 Maart | 404,0 | 0,3 | 93,5 | 892,7 | 986,5 | 1.390,5 |
| Juni | 429,4 | 0,3 | 83,0 | 993,5 | 1.076,8 | 1.506,2 |
| September | 409,7 | 0,2 | 79,5 | 891,7 | 971,4 | 1.381,1 |
| December | 425,0 | 0,3 | 70,4 | 954,8 | 1.025,6 | 1.450,6 |
| 1994 Maart | 418,3 | 0,2 | 127,1 | 1.014,6 | 1.141,9 | 1.560,2 |
| Juni | 421,2 | 0,2 | 85,5 | 1.094,1 | 1.179,8 | 1.601,0 |
| September | 405,2 | 0,1 | 83,8 | 990,4 | 1.074,3 | 1.479,5 |
| December | 396,3 | 0,1 | 67,8 | 996,9 | 1.064,9 | 1.461,1 |
| 1995 Maart | 385,3 | 0,1 | 82,8 | 1.012,5 | 1.095,5 | 1.480,7 |

¹ Biljetten en munten van de Schatkist en biljetten van de NBB, na aftrek van het bedrag aan deze munten en biljetten dat in het bezit van de financiële instellingen is.

² In enkele reeksen komen lichte breuken voor wegens de verbeterde optekening van sommige activa.

XV - 3. — FINANCIËLE ACTIVA IN HET BEZIT VAN DE VENNOOTSCHAPPEN¹ EN PARTICULIEREN

(veranderingen in miljarden franken)

| Periode | Activa in Belgische franken | | | | Activa in buitenlandse valuta's ² | | | Andere activa ³ | | | | Eindtotaal |
|------------------------------------|-----------------------------|--|--|-------------------|--|---|-----------------|--------------------------------------|---|------------------------|---------------------|------------|
| | M1 ⁴ | Andere activa voor ten hoogste een jaar ^{5,6} | Activa voor meer dan een jaar ^{5,7} | Totaal | Voor ten hoogste een jaar ⁵ (deposito's) ⁸ | Voor meer dan een jaar ⁵ (effecten) ⁹ | Totaal | Handelsvorderingen op het buitenland | Andere activa op het buitenland ¹⁰ | Diversen ¹¹ | Totaal | |
| | (1) | (2) | (3) | (4) = (1) tot (3) | (5) | (6) | (7) = (5) + (6) | (8) | (9) | (10) | (11) = (8) tot (10) | |
| 1984 | - 20,3 | + 234,5 | + 217,1 | + 431,3 | - 9,4 | + 104,5 | + 95,1 | - 1,6 | + 14,5 | . | . | . |
| 1985 | + 52,2 | + 225,7 | + 292,4 | + 570,3 | - 6,6 | + 90,1 | + 83,5 | + 18,4 | + 5,0 | . | . | . |
| 1986 | + 82,9 | + 415,0 | + 93,4 | + 591,2 | + 10,1 | + 112,7 | + 122,8 | - 5,5 | + 69,5 | . | . | . |
| 1987 | + 38,7 | + 354,7 | + 134,6 | + 528,0 | + 50,8 | + 89,7 | + 140,5 | - 1,1 | + 90,2 | . | . | . |
| 1988 | + 73,9 | + 224,7 | + 268,3 | + 566,9 | + 40,7 | + 194,0 | + 234,7 | + 12,1 | + 127,2 | . | . | . |
| 1989 | + 98,6 | + 514,3 | + 158,1 | + 770,9 | + 33,4 | + 243,7 | + 277,1 | - 7,8 | + 207,6 | . | . | . |
| 1990 | + 17,7 | + 345,6 | + 579,9 | + 943,2 | - 7,0 | - 53,8 | - 60,8 | - 32,7 | + 196,3 | . | . | . |
| 1991 | + 14,5 | + 467,4 | + 535,2 | + 1.017,1 | - 35,5 | + 46,4 | + 10,9 | + 7,6 | + 184,7 | . | . | . |
| 1992 | + 19,0 | + 467,1 | + 510,7 | + 996,7 | + 62,1 | - 27,2 | + 34,9 | + 7,6 | + 226,5 | . | . | . |
| 1993 | + 115,2 | + 482,8 | + 83,7 | + 681,7 | + 249,6 | + 287,4 | + 536,9 | - 27,1 | + 88,0 | . | . | . |
| 1994 | + 10,5 | - 142,5 | + 722,4 | + 590,4 | + 91,5 | + 283,8 | + 375,3 | + 15,5 | - 22,9 | . | . | . |
| 1992 1 ^e kwartaal | + 23,8 | + 104,4 | + 147,3 | + 275,4 | - 1,5 | - 22,6 | - 24,1 | - 1,1 | + 43,2 | . | . | . |
| 2 ^e kwartaal | + 123,0 | + 108,5 | + 125,6 | + 357,1 | + 63,7 | - 39,3 | + 24,4 | + 39,6 | + 56,2 | . | . | . |
| 3 ^e kwartaal | - 142,6 | + 165,7 | + 70,4 | + 93,5 | + 41,4 | - 10,6 | + 30,8 | - 12,4 | + 48,7 | . | . | . |
| 4 ^e kwartaal | + 14,8 | + 88,5 | + 167,4 | + 270,7 | - 41,5 | + 45,3 | + 3,8 | - 18,5 | + 78,3 | . | . | . |
| 1993 1 ^e kwartaal | + 55,1 | + 179,2 | - 22,2 | + 212,1 | + 84,7 | + 2,7 | + 87,5 | - 4,7 | + 71,3 | . | . | . |
| 2 ^e kwartaal | + 115,7 | + 71,0 | + 140,4 | + 327,2 | + 91,0 | + 50,4 | + 141,4 | + 6,1 | - 4,5 | . | . | . |
| 3 ^e kwartaal | - 125,2 | + 94,8 | - 52,1 | - 82,5 | + 19,5 | + 103,2 | + 122,8 | - 14,4 | + 6,0 | . | . | . |
| 4 ^e kwartaal | + 69,5 | + 137,8 | + 17,5 | + 224,8 | + 54,3 | + 131,0 | + 185,3 | - 14,1 | + 15,2 | . | . | . |
| 1994 1 ^e kwartaal | + 109,6 | + 84,0 | - 200,8 | - 7,2 | + 32,4 | + 146,0 | + 178,4 | + 7,8 | + 9,3 | . | . | . |
| 2 ^e kwartaal | + 40,8 | + 98,4 | + 161,5 | + 300,7 | - 5,2 | + 76,8 | + 71,6 | + 29,4 | - 80,7 | . | . | . |
| 3 ^e kwartaal | - 121,5 | - 111,5 | + 259,9 | + 27,0 | + 163,8 | + 65,2 | + 229,1 | - 14,3 | - 8,5 | . | . | . |
| 4 ^e kwartaal | - 18,4 | - 213,4 | + 501,6 | + 269,9 | - 99,6 | - 4,2 | - 103,7 | - 7,4 | + 57,0 | . | . | . |

¹ Openbare nutsbedrijven, openbare huisvestingsmaatschappijen, woningsfondsen van de Bond van Grote Gezinnen en privé-ondernemingen, excl. banken, spaarbanken of ondernemingen die onder hoofdstuk I van de wet van 10 juni 1964 vallen.

² Na uitschakeling van de louter boekhoudkundige invloed van wisselkoersveranderingen.

³ Activa waarvan de indeling in Belgische franken en in vreemde valuta's niet bekend is of geen zin heeft.

⁴ Veranderingen van de uitstaande bedragen die voorkomen in kolom (1) van tabel XV-1.

⁵ Aanvankelijke looptijd.

⁶ Zie tabel XV-4a, kolom (9).

⁷ Zie tabel XV-5, kolom (5).

⁸ Zie tabel XV-4a, kolom (12).

⁹ Zie tabel XV-5, kolom (8).

¹⁰ Vooral de directe investeringen van de vennootschappen in het buitenland.

¹¹ Diverse activa op financiële instellingen en « vergissingen en weglatingen » uit de betalingsbalans van België.

**XV - 4a. — FINANCIËLE ACTIVA IN HET BEZIT VAN DE VENNOOTSCHAPPEN¹ EN PARTICULIEREN
NIET-MONETAIRE ACTIVA VOOR TEN HOOGSTE EEN JAAR²**

(veranderingen in miljarden franken)

| Periode | In Belgische franken | | | | | | | | | In buitenlandse valuta's ³ | | | Eind- totaal |
|-----------------------------------|---|------------------------------------|-------------------|-----------------------|-------------------|--|---------------------|----------------|-------------------|---|--|--------------------|-----------------|
| | Bij de nationale financiële instellingen ^{4,5} | | | | | Bij de nationale niet-financiële sectoren en in het buitenland | | | Totaal | Bij de nationale financiële instellingen ^{4,6} | Bij de nationale niet-financiële instellingen en in het buitenland | Totaal | |
| | Deposito's op gewone boekjes | Deposito's op termijn ⁶ | Kas- en spaarbons | Diversen ⁷ | Totaal | Schatkist-certificaten | The-saurie-bewijzen | Overige activa | | | | | |
| | (1) | (2) | (3) | (4) | (5) = (1) tot (4) | (6) | (7) | (8) | (9) = (5) tot (8) | (10) | (11) | (12) = (10) + (11) | |
| 1984 | + 114,3 | + 56,3 | + 14,8 | + 1,0 | + 186,4 | - 0,5 | 0,0 | + 48,6 | + 234,5 | + 4,6 | - 14,0 | - 9,4 | + 225,1 |
| 1985 | + 162,0 | + 14,4 | + 26,7 | + 2,2 | + 205,2 | - 8,2 | 0,0 | + 28,6 | + 225,7 | - 1,3 | - 5,3 | - 6,6 | + 219,0 |
| 1986 | + 206,6 | + 95,1 | + 51,4 | + 7,0 | + 360,1 | + 3,5 | 0,0 | + 51,3 | + 415,0 | - 0,4 | + 10,5 | + 10,1 | + 425,0 |
| 1987 | + 224,2 | + 83,6 | + 18,3 | + 4,2 | + 330,3 | - 3,5 | 0,0 | + 27,9 | + 354,7 | + 26,4 | + 24,4 | + 50,8 | + 405,5 |
| 1988 | + 185,4 | + 26,7 | + 13,3 | + 1,7 | + 227,0 | 0,0 | 0,0 | - 2,3 | + 224,7 | + 20,2 | + 20,5 | + 40,7 | + 265,5 |
| 1989 | + 190,0 | + 169,7 | + 83,4 | + 2,7 | + 445,8 | 0,0 | 0,0 | + 68,5 | + 514,3 | + 62,0 | - 28,6 | + 33,4 | + 547,7 |
| 1990 | - 258,3 | + 408,6 | + 90,2 | - 11,0 | + 229,5 | + 0,1 | + 0,1 | + 115,9 | + 345,6 | + 2,7 | - 9,7 | - 7,0 | + 338,5 |
| 1991 | - 88,5 | + 222,2 | + 113,8 | + 5,7 | + 253,2 | + 161,1 | + 0,6 | + 52,6 | + 467,4 | + 41,7 | - 77,2 | - 35,5 | + 432,0 |
| 1992 | - 72,5 | + 314,1 | + 90,3 | + 8,7 | + 340,5 | + 12,4 | + 10,4 | + 103,8 | + 467,1 | + 10,8 | + 51,3 | + 62,1 | + 529,2 |
| 1993 | + 32,4 | + 333,3 | + 251,7 | + 5,8 | + 623,2 | - 69,1 | + 16,3 | - 87,6 | + 482,8 | + 89,5 | + 160,0 | + 249,6 | + 732,4 |
| 1994 | + 450,9 | - 435,0 | - 392,1 | + 69,7 | - 306,6 | - 8,1 | + 8,1 | + 164,1 | - 142,5 | - 12,7 | + 104,2 | + 91,5 | - 51,0 |
| 1992 1 ^e kwartaal | - 95,5 | + 121,7 | + 31,0 | + 4,2 | + 61,3 | + 7,5 | + 0,1 | + 35,5 | + 104,4 | - 13,8 | + 12,3 | - 1,5 | + 102,9 |
| 2 ^e kwartaal | + 4,5 | + 48,2 | + 21,6 | + 7,3 | + 81,6 | + 16,0 | + 0,9 | + 10,1 | + 108,5 | + 5,1 | + 58,7 | + 63,7 | + 172,2 |
| 3 ^e kwartaal | - 56,2 | + 131,2 | + 22,5 | + 3,4 | + 100,9 | + 30,0 | + 3,6 | + 31,2 | + 165,7 | + 16,7 | + 24,7 | + 41,4 | + 207,0 |
| 4 ^e kwartaal | + 74,7 | + 13,1 | + 15,2 | - 6,3 | + 96,7 | - 41,1 | + 5,8 | + 27,0 | + 88,5 | + 2,9 | - 44,4 | - 41,5 | + 47,1 |
| 1993 1 ^e kwartaal | - 39,0 | + 134,0 | + 64,7 | - 19,6 | + 140,1 | - 31,9 | + 12,0 | + 59,0 | + 179,2 | - 1,9 | + 86,6 | + 84,7 | + 263,9 |
| 2 ^e kwartaal | + 38,6 | - 53,7 | + 42,7 | + 15,9 | + 43,5 | - 25,1 | + 3,9 | + 48,7 | + 71,0 | + 28,6 | + 62,4 | + 91,0 | + 162,1 |
| 3 ^e kwartaal | - 81,9 | + 205,2 | + 69,9 | + 1,2 | + 194,3 | + 32,4 | - 5,7 | - 126,2 | + 94,8 | + 26,2 | - 6,7 | + 19,5 | + 114,3 |
| 4 ^e kwartaal | + 114,7 | + 47,8 | + 74,4 | + 8,4 | + 245,3 | - 44,5 | + 6,1 | - 69,0 | + 137,8 | + 36,6 | + 17,7 | + 54,3 | + 192,1 |
| 1994 1 ^e kwartaal | + 150,8 | - 123,3 | - 49,2 | + 8,1 | - 13,5 | + 28,4 | + 4,2 | + 64,9 | + 84,0 | + 16,9 | + 15,5 | + 32,4 | + 116,3 |
| 2 ^e kwartaal | + 170,0 | - 153,5 | - 69,1 | + 20,4 | - 32,2 | - 3,5 | + 2,3 | + 131,8 | + 98,4 | + 24,5 | - 29,7 | - 5,2 | + 93,2 |
| 3 ^e kwartaal | + 50,6 | - 31,1 | - 134,6 | + 17,5 | - 97,6 | + 5,7 | + 9,7 | - 29,3 | - 111,5 | + 3,7 | + 160,2 | + 163,8 | + 52,3 |
| 4 ^e kwartaal | + 79,5 | - 127,2 | - 139,2 | + 23,6 | - 163,4 | - 38,6 | - 8,1 | - 3,3 | - 213,4 | - 57,7 | - 41,8 | - 99,6 | - 312,9 |

¹ Openbare nutsbedrijven, openbare huisvestingsmaatschappijen, woningfondsen van de Bond van Grote Gezinnen en privé-ondernemingen, excl. banken, spaarbanken of ondernemingen die onder hoofdstuk I van de wet van 10 juni 1964 vallen.

² Aanvankelijke looptijd.

³ Na uitschakeling van de louter boekhoudkundige invloed van wisselkoersveranderingen.

⁴ Banken, spaarbanken en ondernemingen waar hoofdstuk I van de wet van 10 juni 1964 van toepassing is, kredietinstellingen van de openbare sector, Rentenfonds, HWI.

⁵ Zie tabel XV-4b, kolommen (1) tot (5), voor de uitstaande bedragen.

⁶ Met inbegrip van de door instellingen voor collectieve belegging naar Luxemburgs recht gevormde deposito's voor rekening van hun Belgische intekenaars en van de spaarboekjes waarop de roerende voorheffing van toepassing is.

⁷ Het betreft voornamelijk vervallen kasbons en termijndeposito's.

⁸ Zie tabel XV-4b, kolom (6) voor de uitstaande bedragen.

**XV - 4b. — FINANCIËLE ACTIVA IN HET BEZIT VAN DE VENNOOTSCHAPPEN¹ EN PARTICULIEREN
NIET-MONETAIRE ACTIVA VOOR TEN HOOGSTE EEN JAAR²
BIJ DE NATIONALE FINANCIËLE INSTELLINGEN³**

(miljarden franken)

| Einde periode | In Belgische franken | | | | | In buitenlandse valuta's | Eindtotaal (7) = (5) + (6) |
|------------------|-------------------------------------|---|--------------------------|------------------------------|-----------------------------|--------------------------|-------------------------------|
| | Deposito's op gewone boekjes (1) | Deposito's op termijn ⁴ (2) | Kas- en spaarbons (3) | Diversen ⁵ (4) | Totaal (5) = (1) tot (4) | | |
| 1983 | 1.246,6 | 544,0 | 83,9 | 10,7 | 1.885,2 | 129,7 | 2.014,9 |
| 1984 | 1.360,9 | 600,3 | 98,7 | 11,6 | 2.071,6 | 139,2 | 2.210,8 |
| 1985 | 1.522,9 | 614,7 | 125,3 | 13,8 | 2.276,8 | 126,1 | 2.402,9 |
| 1986 | 1.729,6 | 709,8 | 176,8 | 20,8 | 2.636,9 | 116,0 | 2.753,0 |
| 1987 | 1.953,8 | 793,4 | 195,0 | 25,1 | 2.967,3 | 136,8 | 3.104,1 |
| 1988 | 2.139,1 | 820,1 | 208,4 | 26,7 | 3.194,3 | 163,3 | 3.357,5 |
| 1989 | 2.329,1 | 989,8 | 291,7 | 29,5 | 3.640,0 | 212,1 | 3.852,1 |
| 1990 | 2.070,8 | 1.398,4 | 381,9 | 18,5 | 3.869,5 | 195,4 | 4.065,0 |
| 1991 Juni | 1.947,3 | 1.466,1 | 448,5 | 24,0 | 3.886,0 | 240,4 | 4.126,4 |
| September | 1.922,1 | 1.550,4 | 469,2 | 25,2 | 3.967,0 | 244,2 | 4.211,2 |
| December | 1.982,3 | 1.620,6 | 495,7 | 24,2 | 4.122,7 | 236,4 | 4.359,1 |
| 1992 Maart | 1.886,8 | 1.742,2 | 526,6 | 28,4 | 4.184,0 | 244,1 | 4.428,1 |
| Juni | 1.891,3 | 1.790,4 | 548,3 | 35,7 | 4.265,6 | 242,9 | 4.508,5 |
| September | 1.835,1 | 1.921,5 | 570,8 | 39,1 | 4.366,5 | 248,4 | 4.614,9 |
| December | 1.902,3 | 1.900,1 | 526,8 | 183,9 | 4.513,1 | 267,2 | 4.780,3 |
| 1993 Maart | 1.863,3 | 2.034,2 | 590,8 | 164,3 | 4.652,5 | 265,5 | 4.918,0 |
| Juni | 1.901,9 | 1.980,5 | 633,5 | 180,1 | 4.696,0 | 298,7 | 4.994,7 |
| September | 1.820,0 | 2.185,7 | 703,4 | 181,3 | 4.890,4 | 331,5 | 5.221,8 |
| December | 1.934,7 | 2.233,5 | 777,8 | 189,7 | 5.135,6 | 365,6 | 5.501,2 |
| 1994 Maart | 2.085,5 | 2.110,2 | 728,6 | 197,8 | 5.122,1 | 374,9 | 5.497,0 |
| Juni | 2.255,5 | 1.956,7 | 659,6 | 218,2 | 5.090,0 | 393,2 | 5.483,2 |
| September | 2.306,1 | 1.925,6 | 525,0 | 235,7 | 4.992,4 | 392,6 | 5.385,1 |
| December | 2.385,6 | 1.798,4 | 385,7 | 259,3 | 4.829,1 | 333,2 | 5.162,2 |

¹ Openbare nutsbedrijven, openbare huisvestingsmaatschappijen, woningfondsen van de Bond van Grote Gezinnen en privé-ondernemingen, excl. banken, spaarbanken of ondernemingen die onder hoofdstuk I van de wet van 10 juni 1964 vallen.

² Aanvankelijke looptijd.

³ Banken, spaarbanken en ondernemingen waar hoofdstuk I van de wet van 10 juni 1964 van toepassing is, kredietinstellingen van de openbare sector, Rentenfonds, HWI.

⁴ Met inbegrip van de door instellingen voor collectieve belegging naar Luxemburgs recht gevormde deposito's voor rekening van hun Belgische intekenaars en van de spaarboekjes waarop de roerende voorheffing van toepassing is.

⁵ Het betreft voornamelijk vervallen kasbons en termijndeposito's.

**XV - 5. — FINANCIËLE ACTIVA IN HET BEZIT VAN DE VENNOOTSCHAPPEN¹ EN PARTICULIEREN
ACTIVA VOOR MEER DAN EEN JAAR²**

(veranderingen in miljarden franken)

| Periode | In Belgische franken | | | | | In buitenlandse valuta's ^{3,4} | | | | Eindtotaal (10) = (5) + (9) |
|----------------------------------|---------------------------------------|-----------------------|------------|-------------------|---|---|-----------------------|------------|------------------------------------|-----------------------------------|
| | Kasbons en obligaties ⁵ | Aandelen ⁶ | Deposito's | Overige activa | Totaal (5) = (1) + (2) + (3) + (4) | Obligaties | Aandelen ⁷ | Deposito's | Totaal (9) = (6) + (7) + (8) | |
| | (1) | (2) | (3) | (4) | (5) | (6) | (7) | (8) | (9) | |
| 1984 | +183,4 | +20,3 | + 2,1 | +11,3 | +217,1 | +108,5 | - 4,0 | . | +104,5 | + 321,6 |
| 1985 | +269,1 | + 4,6 | + 7,2 | +11,5 | +292,4 | + 85,2 | + 4,9 | . | + 90,1 | + 382,5 |
| 1986 | + 77,6 | +10,1 | - 0,5 | + 6,2 | + 93,4 | + 81,9 | +30,8 | . | +112,7 | + 206,1 |
| 1987 | +136,6 | -12,9 | + 7,3 | + 3,6 | +134,6 | + 89,2 | + 0,5 | . | + 89,7 | + 224,3 |
| 1988 | +271,4 | + 2,8 | -10,9 | + 5,0 | +268,3 | +213,0 | -19,0 | . | +194,0 | + 462,3 |
| 1989 | + 99,0 | +70,9 | -13,7 | + 2,0 | +158,1 | +165,6 | +78,1 | . | +243,7 | + 401,8 |
| 1990 | +598,2 | -16,9 | + 0,1 | - 1,5 | +579,9 | - 34,5 | -19,3 | . | - 53,8 | + 526,1 |
| 1991 | +506,5 | +15,9 | + 8,5 | + 4,3 | +535,2 | + 40,4 | + 6,0 | . | + 46,4 | + 581,6 |
| 1992 | +496,1 | + 7,8 | + 3,8 | + 3,0 | +510,7 | - 24,4 | - 2,8 | . | - 27,2 | + 483,5 |
| 1993 | +111,6 | -44,2 | +10,1 | + 6,2 | + 83,7 | +185,6 | +97,0 | +4,8 | +287,4 | + 371,0 |
| 1994 | +665,4 | +13,1 | +44,3 | - 0,5 | +722,4 | +190,3 | +93,0 | +0,5 | +283,8 | +1.006,2 |
| 1992 1 ^e kwartaal ... | +137,6 | + 9,3 | - 1,7 | + 2,1 | +147,3 | - 34,9 | +12,3 | . | - 22,6 | + 124,7 |
| 2 ^e kwartaal ... | +124,9 | - 0,8 | + 1,2 | + 0,3 | +125,6 | - 32,2 | - 7,1 | . | - 39,3 | + 86,3 |
| 3 ^e kwartaal ... | + 66,3 | + 1,3 | + 3,0 | - 0,1 | + 70,4 | - 1,3 | - 9,3 | . | - 10,6 | + 59,8 |
| 4 ^e kwartaal ... | +167,3 | - 2,0 | + 1,3 | + 0,7 | +167,4 | + 44,0 | + 1,3 | . | + 45,3 | + 212,7 |
| 1993 1 ^e kwartaal ... | - 14,3 | - 9,5 | - 0,1 | + 1,7 | - 22,2 | + 6,5 | - 3,3 | -0,4 | + 2,7 | - 19,4 |
| 2 ^e kwartaal ... | +141,7 | - 7,6 | + 4,9 | + 1,5 | +140,4 | + 43,5 | + 6,6 | +0,3 | + 50,4 | + 190,8 |
| 3 ^e kwartaal ... | - 39,6 | - 9,4 | - 3,7 | + 0,6 | - 52,1 | + 72,9 | + 22,9 | +7,4 | +103,2 | + 51,1 |
| 4 ^e kwartaal ... | + 23,8 | -17,7 | + 9,0 | + 2,4 | + 17,5 | + 62,7 | + 70,9 | -2,5 | +131,0 | + 148,5 |
| 1994 1 ^e kwartaal ... | -200,1 | + 1,9 | - 2,2 | - 0,3 | -200,8 | + 71,4 | + 74,6 | +0,1 | +146,0 | - 54,7 |
| 2 ^e kwartaal ... | +147,4 | + 8,9 | + 3,5 | + 1,8 | +161,5 | + 44,3 | + 32,2 | +0,3 | + 76,8 | + 238,3 |
| 3 ^e kwartaal ... | +241,2 | +12,6 | + 5,1 | + 1,0 | +259,9 | + 59,5 | + 5,9 | -0,2 | + 65,2 | + 325,1 |
| 4 ^e kwartaal ... | +476,9 | -10,2 | +37,9 | - 3,0 | +501,6 | + 15,1 | - 19,7 | +0,4 | - 4,2 | + 497,5 |

¹ Openbare nutsbedrijven, openbare huisvestingsmaatschappijen, woningfondsen van de Bond van Grote Gezinnen en privé-ondernemingen, excl. banken, spaarbanken of ondernemingen die onder hoofdstuk I van de wet van 10 juni 1964 vallen.

² Aanvankelijke looptijd.

³ Na uitschakeling van de louter boekhoudkundige invloed van wisselkoersveranderingen.

⁴ Netto-aankopen van effecten door ingezetenen van de BLEU; de netto-aankopen door Luxemburgse ingezetenen werden in de mate van het mogelijke uitgeschakeld.

⁵ Met inbegrip van de obligaties in Luxemburgse franken, voor zover die konden worden opgetekend.

⁶ Openbaar uitgegeven aandelen, na aftrek van de door niet-ingezetenen verrichte netto-aankopen van nieuwe of bestaande Belgische aandelen.

⁷ Inclusief de netto-aankopen van deelbewijzen in beleggingsfondsen buiten de BLEU.

⁸ Bevat enkel deposito's aangehouden bij kredietinstellingen gelokaliseerd in België.

**XV - 6a. — FINANCIËLE ACTIVA IN HET BEZIT VAN DE VENNOOTSCHAPPEN¹ EN PARTICULIEREN
ACTIVA IN BELGISCHE FRANKEN EN BUITENLANDSE VALUTA'S² BIJ DE NATIONALE
FINANCIËLE INSTELLINGEN**

(veranderingen in miljarden franken)

| Periode | NBB | Muntfonds, BPC, Rentenfonds, HWI | Kredietinstellingen | | Totaal | | |
|------------------------------------|-------------------------------------|---|-------------------------------------|-------------------------------------|-------------------------------------|-------------------------------------|------------|
| | Activa voor ten hoogste een jaar | Activa voor ten hoogste een jaar | Activa voor ten hoogste een jaar | Activa voor meer dan een jaar | Activa voor ten hoogste een jaar | Activa voor meer dan een jaar | Eindtotaal |
| | | | | | (5) = (1) + (2) + (3) | (6) = (4) | |
| | (1) | (2) | (3) | (4) | | | |
| 1984 | - 4,9 | - 13,3 | + 188,9 | + 132,2 | + 170,7 | + 132,2 | + 302,9 |
| 1985 | - 0,6 | + 12,3 | + 244,4 | + 172,5 | + 256,1 | + 172,5 | + 428,6 |
| 1986 | + 19,3 | + 8,3 | + 414,9 | + 45,3 | + 442,6 | + 45,3 | + 487,9 |
| 1987 | + 8,5 | - 2,5 | + 389,4 | + 46,3 | + 395,4 | + 46,3 | + 441,7 |
| 1988 | + 3,1 | + 1,1 | + 316,9 | + 82,0 | + 321,1 | + 82,0 | + 403,2 |
| 1989 | + 5,4 | + 17,5 | + 583,5 | - 6,6 | + 606,4 | - 6,6 | + 599,8 |
| 1990 | - 10,1 | - 0,7 | + 260,7 | + 357,1 | + 249,9 | + 357,1 | + 607,0 |
| 1991 | + 2,9 | - 11,8 | + 318,3 | + 267,0 | + 309,4 | + 267,0 | + 576,4 |
| 1992 | - 2,1 | - 4,5 | + 274,6 | + 192,7 | + 268,1 | + 192,7 | + 460,7 |
| 1993 | + 11,5 | - 6,0 | + 821,9 | - 78,1 | + 827,4 | - 78,1 | + 749,3 |
| 1994 | - 29,4 | - 1,9 | - 277,2 | + 601,2 | - 308,6 | + 601,2 | + 292,7 |
| 1992 1 ^e kwartaal | - 9,8 | + 12,9 | + 68,1 | + 94,4 | + 71,2 | + 94,4 | + 165,6 |
| 2 ^e kwartaal | + 20,7 | + 9,3 | + 179,7 | + 39,6 | + 209,7 | + 39,6 | + 249,3 |
| 3 ^e kwartaal | - 23,9 | - 18,3 | + 17,1 | + 25,4 | - 25,1 | + 25,4 | + 0,3 |
| 4 ^e kwartaal | + 10,9 | - 8,4 | + 9,8 | + 33,3 | + 12,2 | + 33,3 | + 45,5 |
| 1993 1 ^e kwartaal | - 8,7 | + 16,1 | + 185,2 | + 16,8 | + 192,7 | + 16,8 | + 209,5 |
| 2 ^e kwartaal | + 24,7 | - 9,6 | + 172,9 | + 23,5 | + 188,0 | + 23,5 | + 211,6 |
| 3 ^e kwartaal | - 19,8 | - 3,7 | + 118,8 | - 47,0 | + 95,2 | - 47,0 | + 48,2 |
| 4 ^e kwartaal | + 15,2 | - 8,7 | + 345,0 | - 71,5 | + 351,5 | - 71,5 | + 280,0 |
| 1994 1 ^e kwartaal | - 6,7 | + 56,9 | + 63,1 | - 36,7 | + 113,3 | - 36,7 | + 76,6 |
| 2 ^e kwartaal | + 2,5 | - 41,5 | + 71,9 | + 104,1 | + 32,9 | + 104,1 | + 137,0 |
| 3 ^e kwartaal | - 16,0 | - 1,8 | - 197,6 | + 210,1 | - 215,4 | + 210,1 | - 5,4 |
| 4 ^e kwartaal | - 9,2 | - 15,5 | - 214,7 | + 323,8 | - 239,3 | + 323,8 | + 84,5 |

¹ Openbare nutsbedrijven, openbare huisvestingsmaatschappijen, woningfondsen van de Bond van Grote Gezinnen en privé-ondernemingen, excl. banken, spaarbanken of ondernemingen die onder hoofdstuk I van de wet van 10 juni 1964 vallen.

² Na uitschakeling van de louter boekhoudkundige invloed van wisselkoersveranderingen.

**XV - 6b. — FINANCIËLE ACTIVA IN HET BEZIT VAN DE VENNOOTSCHAPPEN¹ EN PARTICULIEREN
ACTIVA IN BELGISCHE FRANKEN EN BUITENLANDSE VALUTA'S BIJ DE NATIONALE
FINANCIËLE INSTELLINGEN**

(miljarden franken)

| Einde periode | NBB | Muntfonds, BPC, Rentenfonds, HWI | Kredietinstellingen | | Totaal | | |
|---|---|---|--|--------------------------|-------------------------------------|-------------------------------------|-----------------|
| | | | | | Activa voor ten hoogste een jaar | Activa voor meer dan een jaar | Eindtotaal |
| | | | | | (5) = (1) + (2) + (3) | (6) = (4) | |
| Activa voor ten hoogste een jaar (1) | Activa voor ten hoogste een jaar (2) | Activa voor ten hoogste een jaar (3) | Activa voor meer dan een jaar (4) | (5) = (1) + (2) + (3) | (6) = (4) | (7) = (5) + (6) | |
| 1983 | 375,0 | 88,9 | 2.509,3 | 1.711,8 | 2.973,1 | 1.711,8 | 4.685,0 |
| 1984 ² | 370,1 | 75,6 | 2.703,1 | 1.840,6 | 3.148,7 | 1.840,6 | 4.989,4 |
| 1985 | 369,4 | 87,9 | 2.935,7 | 2.131,1 | 3.393,0 | 2.131,1 | 5.524,2 |
| 1986 | 388,8 | 96,2 | 3.341,0 | 2.224,4 | 3.826,0 | 2.224,4 | 6.050,4 |
| 1987 | 397,2 | 93,7 | 3.724,8 | 2.229,9 | 4.215,8 | 2.229,9 | 6.445,7 |
| 1988 | 400,4 | 94,8 | 4.048,0 | 2.362,3 | 4.543,1 | 2.362,3 | 6.905,4 |
| 1989 | 405,8 | 112,3 | 4.618,3 | 2.368,4 | 5.136,3 | 2.368,4 | 7.504,7 |
| 1990 | 395,7 | 111,7 | 4.859,7 | 2.666,4 | 5.367,0 | 2.666,4 | 8.033,5 |
| 1991 Juni | 414,3 | 124,6 | 5.010,3 | 2.873,9 | 5.549,2 | 2.873,9 | 8.423,1 |
| September | 393,3 | 109,8 | 5.019,5 | 2.916,2 | 5.522,6 | 2.916,2 | 8.438,9 |
| December | 398,6 | 100,0 | 5.177,2 | 2.978,7 | 5.675,8 | 2.978,7 | 8.654,4 |
| 1992 Maart | 388,8 | 112,9 | 5.266,9 | 3.093,7 | 5.768,5 | 3.093,7 | 8.862,3 |
| Juni | 409,5 | 122,2 | 5.440,3 | 3.127,5 | 5.972,0 | 3.127,5 | 9.099,5 |
| September | 385,6 | 103,9 | 5.446,1 | 3.167,0 | 5.935,7 | 3.167,0 | 9.102,7 |
| December | 395,2 | 95,7 | 5.625,3 | 3.271,2 | 6.115,9 | 3.271,2 | 9.387,2 |
| 1993 Maart | 386,5 | 111,8 | 5.810,7 | 3.336,6 | 6.308,9 | 3.336,6 | 9.645,6 |
| Juni | 411,2 | 102,1 | 5.988,2 | 3.360,7 | 6.501,6 | 3.360,7 | 9.862,3 |
| September | 391,4 | 98,4 | 6.113,5 | 3.331,4 | 6.603,3 | 3.331,4 | 9.934,8 |
| December | 406,6 | 89,7 | 6.456,1 | 3.290,3 | 6.952,4 | 3.290,3 | 10.242,6 |
| 1994 Maart | 399,9 | 146,6 | 6.511,6 | 3.224,6 | 7.058,1 | 3.224,6 | 10.282,6 |
| Juni | 402,4 | 105,1 | 6.577,3 | 3.310,8 | 7.084,8 | 3.310,8 | 10.395,6 |
| September | 386,4 | 103,3 | 6.375,5 | 3.508,8 | 6.865,1 | 3.508,8 | 10.374,0 |
| December | 377,2 | 87,7 | 6.159,1 | 3.848,4 | 6.624,0 | 3.848,4 | 10.472,4 |

¹ Openbare nutsbedrijven, openbare huisvestingsmaatschappijen, woningfondsen van de Bond van Grote Gezinnen en privé-ondernemingen, excl. banken, spaarbanken of ondernemingen die onder hoofdstuk I van de wet van 10 juni 1964 vallen.

² In enkele reeksen komen lichte breuken voor wegens de verbeterde optekening van sommige activa.

XVI.1 — VERPLICHTINGEN VAN DE PARTICULIEREN, DE VENNOOTSCHAPPEN EN DE EENMANZAKEN*

1. — VERPLICHTINGEN VAN DE PARTICULIEREN, DE VENNOOTSCHAPPEN² EN DE EENMANZAKEN (veranderingen in miljarden franken)

| Periode | Verplichtingen overwegend door particulieren aangegaan | | | | Verplichtingen overwegend door vennootschappen ² en eenmanszaken aangegaan | | | | | | | Totaal | | | |
|-----------------------------|--|-------------------------------------|----------------------|--------|---|---------------------------------|-----------------------|---------------------------------|--|-------------------|-------------------------------------|-------------------|-------------|----------------------|-------------------------------|
| | Persoonlijke leningen en kredieten op afbetaling | Hypothecaire kredieten ³ | Overige ⁴ | Totaal | Aandelen | Obligaties | | Thesauriebewijzen (Wet 22/7/91) | Kredieten aangegaan bij de nationale financiële instellingen | | Overige verplichtingen ⁵ | Totaal | Eind-totaal | waarvan ⁷ | |
| | | | | | | Overheidsbedrijven ⁶ | Privé-vennootschappen | | Investeringskredieten en financieringshuur | Overige kredieten | | | | Belgische franken | Vreemde valuta's ⁸ |
| (1) | (2) | (3) | (4) = (1) tot (3) | (5) | (6) | (7) | (8) | (9) | (10) | (11) | (12) = (5) tot (11) | (13) = (4) + (12) | (14) | (15) | |
| 1985 | 23,5 | 22,7 | 2,9 | 49,1 | 12,9 | -30,5 | -1,2 | — | 46,6 | 44,3 | 188,6 | 260,7 | 309,7 | 244,3 | 15,8 |
| 1986 | 30,7 | 54,2 | -1,6 | 83,4 | 21,7 | -20,8 | -13,3 | — | 72,7 | 26,0 | 127,6 | 214,0 | 297,3 | 258,4 | 14,4 |
| 1987 | 34,6 | 83,7 | 1,5 | 119,9 | 30,1 | -45,7 | -17,4 | — | 132,1 | 30,6 | 183,8 | 313,7 | 433,5 | 364,1 | 7,9 |
| 1988 | 31,2 | 99,3 | -0,2 | 130,3 | 45,8 | -42,9 | 16,2 | — | 147,6 | 168,0 | 207,4 | 542,1 | 672,5 | 480,7 | 56,9 |
| 1989 | 31,7 | 141,8 | 6,1 | 179,7 | 93,0 | -20,5 | 13,3 | — | 155,9 | 293,2 | 334,1 | 868,9 | 1.048,4 | 739,9 | 65,7 |
| 1990 | 31,0 | 99,5 | 4,6 | 135,1 | 16,2 | -51,8 | -7,9 | — | 169,3 | 68,4 | 342,7 | 537,0 | 672,0 | 423,7 | 6,2 |
| 1991 | 25,0 | 76,0 | 4,3 | 105,3 | 36,8 | -31,8 | 16,7 | — | 118,8 | 144,4 | 416,1 | 701,2 | 806,5 | 483,1 | 46,1 |
| 1992 | 21,4 | 105,3 | 1,4 | 128,2 | 11,0 | -7,2 | 2,4 | 11,1 | 124,6 | 51,6 | 376,4 | 570,0 | 698,2 | 329,9 | 26,8 |
| 1993 | -31,6 | 116,2 | -24,0 | 61,0 | 22,2 | -29,6 | 25,1 | 11,6 | 65,0 | -52,6 | 308,8 | 350,5 | 411,4 | 165,3 | -39,5 |
| 1991 1 ^e kwar. | -4,3 | 21,4 | -1,0 | 16,1 | 5,2 | -6,1 | 4,4 | — | 23,9 | 53,9 | 82,2 | 163,5 | 179,6 | 81,7 | 27,9 |
| 2 ^e kwar. | 36,1 | 11,8 | 0,5 | 48,4 | 27,0 | -21,6 | 4,2 | — | 36,4 | 32,3 | 152,9 | 231,2 | 279,6 | 184,3 | 18,0 |
| 3 ^e kwar. | -7,4 | 16,1 | 1,2 | 9,9 | 2,8 | -5,9 | 1,3 | — | 31,7 | 26,3 | 22,2 | 78,4 | 88,3 | 55,9 | -4,7 |
| 4 ^e kwar. | 0,6 | 26,7 | 3,6 | 30,9 | 1,8 | 1,9 | 6,8 | — | 26,8 | 32,0 | 158,8 | 228,1 | 259,0 | 161,2 | 4,9 |
| 1992 1 ^e kwar. | 1,0 | 18,0 | -0,1 | 18,9 | 3,9 | -7,6 | 0,1 | — | 32,7 | -3,9 | 41,3 | 66,5 | 85,4 | 16,3 | 3,6 |
| 2 ^e kwar. | 42,5 | 31,1 | 2,3 | 75,9 | 2,3 | 4,1 | 1,0 | — | 51,7 | 55,0 | 138,7 | 252,8 | 328,7 | 202,8 | 16,0 |
| 3 ^e kwar. | -16,6 | 22,7 | -0,4 | 5,7 | 1,0 | -7,3 | 1,5 | 4,9 | 26,3 | 19,1 | 80,4 | 125,9 | 131,8 | 26,0 | 38,6 |
| 4 ^e kwar. | -5,5 | 33,5 | -0,3 | 27,7 | 3,8 | 3,6 | -0,2 | 6,2 | 13,9 | -18,5 | 116,0 | 124,8 | 152,7 | 84,8 | -31,4 |
| 1993 1 ^e kwar. * | -37,0 | -5,1 | 14,0 | -28,0 | 0,2 | -25,4 | 11,4 | 1,4 | 46,7 | -9,3 | 69,0 | 94,0 | 66,0 | -20,0 | -7,0 |
| 2 ^e kwar. * | 9,1 | 42,7 | 8,0 | 60,0 | 4,9 | -3,7 | 1,8 | 9,6 | 51,8 | 71,6 | 41,9 | 178,0 | 237,8 | 199,3 | 3,2 |
| 3 ^e kwar. * | -12,4 | 57,1 | -53,9 | -9,2 | 5,1 | -4,1 | 0,0 | -6,7 | -4,7 | -76,9 | 61,6 | -25,8 | -35,0 | -88,5 | 2,5 |
| 4 ^e kwar. * | 8,7 | 21,6 | 7,9 | 38,3 | 12,0 | 3,6 | 11,9 | 7,3 | -28,8 | -38,0 | 136,3 | 104,4 | 142,6 | 74,5 | -38,2 |
| 1994 1 ^e kwar. * | -17,7 | 21,3 | -20,3 | -16,8 | 12,2 | -9,7 | 4,9 | 4,3 | 39,0 | 14,7 | -24,8 | 40,6 | 23,8 | 14,4 | 10,4 |
| 2 ^e kwar. * | 22,0 | 88,7 | 14,0 | 124,7 | 5,6 | 15,6 | -1,9 | -0,4 | -6,1 | 60,4 | 7,1 | 80,4 | 205,2 | 213,4 | -7,5 |
| 3 ^e kwar. * | -10,6 | -12,4 | 7,3 | -15,7 | 0,0 | -22,0 | -2,0 | 14,0 | 14,1 | -110,4 | -10,1 | -117,3 | -133,0 | -80,2 | -52,8 |

¹ De indeling van de kredieten per sector gebeurt vanaf januari 1993 volgens de sector zoals die gerapporteerd wordt door de kredietinstellingen in tegenstelling tot de periode die eraan voorafgaat waar de sectorisatie bepaald werd door de aard van het krediet. Sinds 1993 zijn de verbintenissen van de zelfstandigen opgenomen bij de verbintenissen van de particulieren.

² Overheidsbedrijven en privé-vennootschappen die niet onderworpen zijn aan de wet van 22 maart 1993.

³ Exclusief de hypothecaire kredieten aangegaan bij de « Overige financiële instellingen » zoals die in noot ⁵ van tabel XVI-3a gedefinieerd zijn.

⁴ Voornamelijk korte-termijnkredieten (o.m. voorschotten op onderpand).

⁵ Bevat de nieuwe verplichtingen tegenover de overheid en tegenover het buitenland, die niet voorkomen in de kolommen (5) tot (7).

⁶ Met inbegrip van de woningsfondsen.

⁷ Het saldo betreft de verplichtingen tegenover het buitenland waarvan de indeling in Belgische franken en vreemde valuta's niet bekend is of geen zin heeft.

⁸ Na uitschakeling van de louter boekhoudkundige invloed van wisselkoersveranderingen.

* Bibliografische referentie : Tijdschrift van de Nationale Bank van België, LXIV^e Jaargang, nrs. 7-8, juli-augustus 1991.

XVI - 2a. — VERPLICHTINGEN¹ VAN DE PARTICULIEREN, DE VENNOOTSCHAPPEN² EN DE EENMANZAKEN BIJ DE NATIONALE FINANCIËLE INSTELLINGEN

(veranderingen in miljarden franken)

| Periode | NBB, Muntfonds, BPC, Rentenfonds, HWI | | Banken ⁴ | | Spaarbanken en ondernemingen die vallen onder hoofdstuk I van de Wet van 10 juni 1964 | | Kredietinstellingen van de overheidssector | | Totaal | |
|------------------------------------|---------------------------------------|---------------------------------|---------------------|---------------------------------|---|---------------------------------|--|---------------------------------|----------------------------|---------------------------------|
| | Particulieren | Vennootschappen en eenmanszaken | Particulieren | Vennootschappen en eenmanszaken | Particulieren | Vennootschappen en eenmanszaken | Particulieren | Vennootschappen en eenmanszaken | Particulieren ³ | Vennootschappen en eenmanszaken |
| | (1) | (2) | (3) | (4) | (5) | (6) | (7) | (8) | (9) = (1)+(3)+(5)+(7) | (10) = (2)+(4)+(6)+(8) |
| 1985 | 0,0 | -1,1 | 20,6 | 45,9 | 3,1 | 1,2 | 13,3 | 31,6 | 37,0 | 77,6 |
| 1986 | 0,0 | 2,4 | 31,5 | 55,6 | 13,6 | 17,7 | 29,2 | 9,3 | 74,3 | 85,0 |
| 1987 | 0,0 | -0,7 | 41,9 | 98,1 | 15,7 | 11,7 | 59,1 | 19,2 | 116,7 | 128,3 |
| 1988 | 0,0 | 0,2 | 45,7 | 223,1 | 20,9 | 30,0 | 60,0 | 35,7 | 126,6 | 289,0 |
| 1989 | 0,0 | 2,1 | 93,0 | 348,0 | - 5,8 | 44,1 | 89,3 | 42,9 | 176,5 | 437,1 |
| 1990 | 0,0 | -3,6 | 43,4 | 77,6 | 34,6 | 51,3 | 58,1 | 55,8 | 136,1 | 181,1 |
| 1991 | 0,0 | -2,2 | 39,4 | 159,6 | 31,6 | 38,3 | 29,2 | 45,3 | 100,2 | 241,0 |
| 1992 | 0,0 | -0,2 | 48,4 | 65,0 | 38,8 | 51,1 | 37,0 | 40,2 | 124,2 | 156,1 |
| 1993 | 0,0 | 0,1 | 56,1 | - 6,6 | - | - | - | - | 56,1 | - 6,6 |
| 1991 1 ^e kwartaal | 0,0 | -0,5 | 4,3 | 50,0 | 3,6 | 9,9 | 5,0 | 3,5 | 12,9 | 68,9 |
| 2 ^e kwartaal | 0,0 | -1,6 | 28,1 | 32,6 | 13,8 | 14,9 | 5,6 | 11,3 | 47,5 | 65,7 |
| 3 ^e kwartaal | 0,0 | -0,1 | - 0,6 | 26,7 | 4,5 | 14,3 | 5,7 | 14,4 | 9,6 | 55,3 |
| 4 ^e kwartaal | 0,0 | 0,1 | 7,6 | 50,3 | 9,7 | - 0,8 | 12,9 | 16,1 | 30,2 | 65,6 |
| 1992 1 ^e kwartaal | 0,0 | 0,1 | 3,9 | 4,8 | 8,9 | 7,8 | 3,8 | 10,0 | 16,6 | 22,7 |
| 2 ^e kwartaal | 0,0 | 0,0 | 43,4 | 56,9 | 12,8 | 29,3 | 19,1 | 8,1 | 75,3 | 94,3 |
| 3 ^e kwartaal | 0,0 | 0,0 | - 4,3 | 33,3 | 9,0 | - 4,9 | 0,8 | 13,8 | 5,5 | 42,2 |
| 4 ^e kwartaal | 0,0 | -0,3 | 5,4 | - 30,0 | 8,1 | 18,9 | 13,3 | 8,3 | 26,8 | - 3,1 |
| 1993 1 ^e kwartaal | 0,0 | 0,1 | -30,0 | 26,8 | - | - | - | - | -30,0 | 26,8 |
| 2 ^e kwartaal | 0,0 | 0,0 | 59,5 | 119,2 | - | - | - | - | 59,5 | 119,2 |
| 3 ^e kwartaal | 0,0 | 0,0 | - 9,0 | - 86,6 | - | - | - | - | - 9,0 | - 86,6 |
| 4 ^e kwartaal | 0,0 | 0,0 | 35,6 | - 66,0 | - | - | - | - | 35,6 | - 66,0 |
| 1994 1 ^e kwartaal | 0,0 | 0,3 | -16,7 | 52,8 | - | - | - | - | -16,7 | 53,1 |
| 2 ^e kwartaal | 0,0 | -0,3 | 124,7 | 47,1 | - | - | - | - | 124,7 | 46,7 |
| 3 ^e kwartaal | 0,0 | 0,0 | -16,0 | -115,6 | - | - | - | - | -16,0 | -115,6 |

¹ Obligaties en kredieten (in Belgische franken en in vreemde valuta's).

² Overheidsbedrijven en privé-vennootschappen die niet onderworpen zijn aan de wet van 22 maart 1993.

³ Zie kolom (4) van tabel XVI-1, verminderd met kolom (8) van tabel XVI-3a.

⁴ Vanaf 1993 : geheel der kredietinstellingen.

XVI - 2b. — VERPLICHTINGEN¹ VAN DE PARTICULIEREN, DE VENNOOTSCHAPPEN² EN DE EENMANZAKEN BIJ DE NATIONALE FINANCIËLE INSTELLINGEN

(uitstaande bedragen in miljarden franken)

| Einde periode | NBB, Muntfonds, BPC, Rentenfonds, HWI | | Banken ³ | | Spaarbanken en ondernemingen die vallen onder hoofdstuk I van de Wet van 10 juni 1964 | | Kredietinstellingen van de overheidssector | | Totaal | |
|------------------------------------|---------------------------------------|---------------------------------|---------------------|---------------------------------|---|---------------------------------|--|---------------------------------|-----------------------------|---------------------------------|
| | Particulieren | Vennootschappen en eenmanszaken | Particulieren | Vennootschappen en eenmanszaken | Particulieren | Vennootschappen en eenmanszaken | Particulieren | Vennootschappen en eenmanszaken | Particulieren | Vennootschappen en eenmanszaken |
| | (1) | (2) | (3) | (4) | (5) | (6) | (7) | (8) | (9) = (1) + (3) + (5) + (7) | (10) = (2) + (4) + (6) + (8) |
| 1985 | 0,0 | 2,7 | 247,6 | 1.159,4 | 244,4 | 224,2 | 333,8 | 538,0 | 825,8 | 1.924,3 |
| 1986 | 0,0 | 5,1 | 279,2 | 1.199,0 | 258,0 | 241,8 | 363,0 | 547,4 | 900,2 | 1.993,3 |
| 1987 | 0,0 | 4,4 | 321,1 | 1.289,5 | 273,7 | 253,4 | 422,1 | 566,6 | 1.016,9 | 2.113,9 |
| 1988 | 0,0 | 4,6 | 366,7 | 1.525,9 | 294,6 | 283,5 | 482,1 | 602,3 | 1.143,4 | 2.416,3 |
| 1989 | 0,0 | 6,7 | 459,8 | 1.862,9 | 288,8 | 327,6 | 571,4 | 645,2 | 1.320,0 | 2.842,4 |
| 1990 | 0,0 | 3,2 | 503,2 | 1.915,9 | 323,4 | 378,9 | 629,5 | 701,0 | 1.456,1 | 2.999,0 |
| 1991 | 0,0 | 1,0 | 542,5 | 2.087,7 | 354,9 | 417,2 | 658,7 | 746,4 | 1.556,1 | 3.252,3 |
| 1992 | 0,0 | 0,8 | 591,0 | 2.151,1 | 393,7 | 468,2 | 695,7 | 786,6 | 1.680,4 | 3.406,7 |
| 1993 | 0,0 | 0,9 | 2.435,2 | 3.190,3 | — | — | — | — | 2.435,2 | 3.191,2 |
| 1991 1 ^e kwartaal | 0,0 | 2,6 | 507,5 | 1.987,3 | 326,9 | 388,8 | 634,5 | 704,5 | 1.468,9 | 3.083,2 |
| 2 ^e kwartaal | 0,0 | 1,1 | 535,5 | 2.030,4 | 340,7 | 403,7 | 640,1 | 715,8 | 1.516,3 | 3.151,0 |
| 3 ^e kwartaal | 0,0 | 1,0 | 535,0 | 2.042,5 | 345,2 | 418,0 | 645,8 | 730,2 | 1.526,0 | 3.191,7 |
| 4 ^e kwartaal | 0,0 | 1,0 | 542,5 | 2.087,7 | 354,9 | 417,2 | 658,7 | 746,4 | 1.556,1 | 3.252,3 |
| 1992 1 ^e kwartaal | 0,0 | 1,1 | 546,4 | 2.106,0 | 363,8 | 425,0 | 662,5 | 756,4 | 1.572,7 | 3.288,5 |
| 2 ^e kwartaal | 0,0 | 1,1 | 589,9 | 2.153,1 | 376,6 | 454,2 | 681,6 | 764,5 | 1.648,1 | 3.372,9 |
| 3 ^e kwartaal | 0,0 | 1,1 | 585,6 | 2.168,0 | 385,6 | 449,3 | 682,4 | 778,3 | 1.653,6 | 3.396,7 |
| 4 ^e kwartaal | 0,0 | 0,8 | 591,0 | 2.151,1 | 393,7 | 468,2 | 695,7 | 786,6 | 1.680,4 | 3.406,7 |
| 1993 1 ^e kwartaal | * 0,0 | 0,9 | 2.349,1 | 3.223,7 | — | — | — | — | 2.349,1 | 3.224,6 |
| 2 ^e kwartaal | * 0,0 | 0,9 | 2.408,6 | 3.342,9 | — | — | — | — | 2.408,6 | 3.343,8 |
| 3 ^e kwartaal | * 0,0 | 0,9 | 2.399,6 | 3.256,2 | — | — | — | — | 2.399,6 | 3.257,2 |
| 4 ^e kwartaal | * 0,0 | 0,9 | 2.435,2 | 3.190,3 | — | — | — | — | 2.435,2 | 3.191,2 |
| 1994 1 ^e kwartaal | * 0,0 | 1,2 | 2.418,5 | 3.243,1 | — | — | — | — | 2.418,5 | 3.244,3 |
| 2 ^e kwartaal | * 0,0 | 0,9 | 2.543,1 | 3.290,1 | — | — | — | — | 2.543,1 | 3.291,0 |
| 3 ^e kwartaal | * 0,0 | 0,9 | 2.527,1 | 3.174,5 | — | — | — | — | 2.527,2 | 3.175,4 |

¹ Obligaties en kredieten (in Belgische franken en in vreemde valuta's).

³ Vanaf 1993 : geheel der kredietinstellingen.

² Overheidsbedrijven en privé-vennootschappen die niet onderworpen zijn aan de wet van 22 maart 1993.

**XVI - 3a. — VERPLICHTINGEN OVERWEGEND DOOR DE PARTICULIEREN AANGEGAAN —
INDELING NAAR CREDITEUR**

(veranderingen in miljarden franken)

| Periode | Persoonlijke leningen en kredieten op afbetaling | | | | Hypothecaire kredieten | | | | | | Overige | | | |
|----------------------------------|--|---------------------------|--|-----------------------|------------------------|---------------------------|--|---|---------------------|---|---------------------------|--|---------------------|---|
| | Banken ⁷ | Spaar-banken ¹ | Krediet-instellingen van de overheids-sector | Totaal ² | Banken ⁷ | Spaar-banken ¹ | Krediet-instellingen van de overheids-sector | Woning-fondsen + Sociale Zekerheid ³ | Totaal ⁴ | p.m. Overige financiële instellingen ⁵ | Spaar-banken ¹ | Krediet-instellingen van de overheids-sector | Totaal ⁶ | p.m. Overige financiële instellingen ⁵ |
| | (1) | (2) | (3) | (4) = (1) + (2) + (3) | (5) | (6) | (7) | (8) | (9) = (5) tot (8) | (10) | (11) | (12) | (13) = (11) + (12) | (14) |
| 1985 | 17,0 | 3,4 | 3,1 | 23,5 | 3,7 | - 1,4 | 8,4 | 12,0 | 22,6 | 5,4 | 0,9 | 1,8 | 2,7 | 0,4 |
| 1986 | 18,3 | 7,4 | 5,0 | 30,7 | 13,2 | 5,8 | 26,1 | 9,0 | 54,3 | 8,9 | 0,5 | - 1,9 | - 1,4 | - 1,9 |
| 1987 | 17,6 | 9,2 | 7,7 | 34,5 | 24,2 | 5,9 | 50,6 | 3,0 | 83,8 | 5,1 | 0,7 | 0,8 | 1,5 | 4,4 |
| 1988 | 16,1 | 8,6 | 6,4 | 31,1 | 29,7 | 13,2 | 52,7 | 3,7 | 99,2 | 11,0 | - 1,0 | 0,9 | - 0,1 | - 1,6 |
| 1989 | 22,4 | 1,1 | 8,2 | 31,7 | 70,6 | - 7,7 | 75,5 | 3,1 | 141,8 | 16,9 | 0,7 | 5,4 | 6,1 | 6,2 |
| 1990 | 12,6 | 9,3 | 9,1 | 31,0 | 30,7 | 22,8 | 46,7 | - 0,9 | 99,5 | 17,1 | 2,5 | 2,1 | 4,6 | 4,4 |
| 1991 | 12,0 | 10,3 | 2,7 | 25,0 | 27,3 | 20,7 | 22,9 | 5,1 | 76,0 | 7,8 | 0,6 | 3,7 | 4,3 | 1,4 |
| 1992 | 5,2 | 7,4 | 8,8 | 21,4 | 43,1 | 31,9 | 26,3 | 3,9 | 105,2 | 3,4 | - 0,5 | 1,9 | 1,4 | - 2,7 |
| 1993 | - 31,6 | — | — | - 31,6 | 111,6 | — | — | 4,6 | 116,2 | — | — | — | - 24,2 | — |
| 1991 1 ^e kwartaal ... | - 6,4 | 1,6 | 0,5 | - 4,3 | 10,6 | 3,4 | 4,2 | 3,2 | 21,4 | — | - 1,4 | 0,4 | - 1,0 | — |
| 2 ^e kwartaal ... | 26,6 | 7,7 | 1,8 | 36,1 | 1,5 | 5,7 | 3,7 | 0,9 | 11,8 | — | 0,3 | 0,1 | 0,4 | — |
| 3 ^e kwartaal ... | - 7,8 | 0,5 | - 0,2 | - 7,4 | 7,2 | 3,7 | 5,0 | 0,3 | 16,2 | — | 0,3 | 0,9 | 1,2 | — |
| 4 ^e kwartaal ... | - 0,4 | 0,5 | 0,6 | 0,6 | 8,0 | 7,9 | 10,0 | 0,7 | 26,6 | — | 1,4 | 2,3 | 3,7 | — |
| 1992 1 ^e kwartaal ... | - 2,6 | 2,0 | 1,7 | 1,0 | 6,5 | 5,8 | 3,3 | 2,3 | 17,9 | — | 1,1 | - 1,2 | - 0,1 | — |
| 2 ^e kwartaal ... | 29,5 | 5,7 | 7,3 | 42,5 | 13,9 | 9,4 | 7,3 | 0,5 | 31,1 | — | - 2,2 | 4,5 | 2,3 | — |
| 3 ^e kwartaal ... | - 15,4 | - 0,9 | - 0,4 | - 16,6 | 11,1 | 7,7 | 3,8 | - 0,2 | 22,8 | — | 2,2 | - 2,6 | - 0,4 | — |
| 4 ^e kwartaal ... | - 6,3 | 0,6 | 0,2 | - 5,5 | 11,6 | 9,0 | 11,9 | 0,9 | 33,4 | — | - 1,6 | 1,2 | - 0,3 | — |
| 1993 1 ^e kwartaal . * | - 37,0 | — | — | - 37,0 | - 7,1 | — | — | 2,0 | - 5,1 | — | — | — | 14,0 | — |
| 2 ^e kwartaal . * | 9,1 | — | — | 9,1 | 42,5 | — | — | 0,2 | 42,7 | — | — | — | 7,8 | — |
| 3 ^e kwartaal . * | - 12,4 | — | — | - 12,4 | 57,3 | — | — | - 0,3 | 57,0 | — | — | — | - 53,9 | — |
| 4 ^e kwartaal . * | 8,7 | — | — | 8,7 | 18,9 | — | — | 2,7 | 21,6 | — | — | — | 7,9 | — |
| 1994 1 ^e kwartaal . * | - 17,7 | — | — | - 17,7 | 21,4 | — | — | - 0,1 | 21,3 | — | — | — | - 20,3 | — |
| 2 ^e kwartaal . * | 22,0 | — | — | 22,0 | 88,7 | — | — | 0,1 | 88,7 | — | — | — | 14,0 | — |
| 3 ^e kwartaal . * | - 10,6 | — | — | - 10,6 | - 12,7 | — | — | 0,2 | - 12,5 | — | — | — | 7,3 | — |

¹ Met inbegrip van de ondernemingen waarop hoofdstuk I van de Wet van 10 juni 1964 van toepassing is.

² Zie kolom (1) van tabel XVI-1.

³ Het betreft zowel hypothecaire kredieten die rechtstreeks aan de particulieren zijn verstrekt als die welke hoofdzakelijk door de wettelijke pensioenfondsen en de instellingen voor verzekering tegen arbeidsongevallen aan de sociale-huisvestingsmaatschappijen werden toegekend.

⁴ Zie kolom (2) van tabel XVI-1.

⁵ Jaarlijkse veranderingen van de door de voornaamste verzekeringsmaatschappijen versterkte kredieten (inclusief ASLK-entiteit II, met uitsluiting van het gedeelte sociale zekerheid), pensioenfondsen (andere dan de wettelijke) en de hypotheek- en kapitalisatiemaatschappijen die niet opgenomen zijn bij de kredietinstellingen. Bij de verzekeringsmaatschappijen betreft het kredieten op vaste termijn die geen rekening houden met de reconstitutie ervan in de vorm van de toegevoegde gemengde levensverzekering.

⁶ Zie kolom (3) van tabel XVI-1.

⁷ Vanaf 1993 : geheel der kredietinstellingen.

**XVI - 3b. — VERPLICHTINGEN OVERWEGEND DOOR DE PARTICULIEREN AANGEGAAN —
INDELING NAAR CREDITEUR**

(uitstaande bedragen in miljarden franken)

| Einde periode | Persoonlijke leningen en kredieten op afbetaling | | | | Hypothecaire kredieten | | | | | | Overige | | | |
|----------------------------------|--|--------------------------|--|-----------------------|------------------------|--------------------------|--|--|-------------------|---|--------------------------|--|--------------------|---|
| | Banken ¹ | Spaarbanken ¹ | Kredietinstellingen van de overheidssector | Totaal | Banken ¹ | Spaarbanken ¹ | Kredietinstellingen van de overheidssector | Woningfondsen + sociale Zekerheid ² | Totaal | p.m. Overige financiële instellingen ³ | Spaarbanken ¹ | Kredietinstellingen van de overheidssector | Totaal | p.m. Overige financiële instellingen ³ |
| | (1) | (2) | (3) | (4) = (1) + (2) + (3) | (5) | (6) | (7) | (8) | (9) = (5) tot (8) | (10) | (11) | (12) | (13) = (11) + (12) | (14) |
| 1985 | 128,3 | 35,4 | 15,2 | 178,9 | 119,2 | 205,9 | 309,8 | 345,7 | 980,5 | 164,4 | 3,1 | 8,8 | 11,9 | 22,0 |
| 1986 | 146,6 | 42,8 | 20,2 | 209,6 | 132,5 | 211,6 | 335,9 | 354,7 | 1.034,7 | 173,3 | 3,6 | 6,8 | 10,4 | 20,1 |
| 1987 | 164,3 | 52,0 | 27,9 | 244,2 | 156,7 | 217,5 | 386,5 | 357,7 | 1.118,4 | 178,3 | 4,2 | 7,7 | 11,9 | 24,5 |
| 1988 | 180,4 | 60,7 | 34,3 | 275,4 | 186,4 | 230,7 | 439,2 | 361,4 | 1.217,7 | 189,3 | 3,1 | 8,5 | 11,6 | 22,9 |
| 1989 | 202,7 | 61,9 | 42,6 | 307,2 | 257,1 | 223,0 | 514,8 | 364,5 | 1.359,4 | 206,2 | 3,8 | 14,0 | 17,8 | 29,1 |
| 1990 | 215,2 | 71,2 | 51,7 | 338,2 | 287,9 | 245,8 | 561,6 | 363,5 | 1.458,9 | 223,3 | 6,3 | 16,1 | 22,4 | 33,6 |
| 1991 | 227,3 | 81,5 | 54,4 | 363,1 | 315,3 | 266,5 | 584,5 | 368,7 | 1.535,0 | 231,1 | 6,9 | 19,8 | 26,7 | 35,0 |
| 1992 | 232,5 | 88,9 | 63,2 | 384,5 | 358,5 | 298,4 | 610,7 | 372,7 | 1.640,3 | 234,5 | 6,4 | 21,8 | 28,1 | 32,3 |
| 1993 | 306,4 | — | — | 306,4 | 1.377,2 | — | — | 377,4 | 1.754,6 | — | — | — | 751,6 | — |
| 1991 1 ^e kwartaal ... | 208,9 | 72,8 | 52,2 | 333,8 | 298,6 | 249,2 | 565,8 | 366,7 | 1.480,3 | — | 4,9 | 16,5 | 21,4 | — |
| 2 ^e kwartaal ... | 235,5 | 80,5 | 54,0 | 370,0 | 300,1 | 255,0 | 569,5 | 367,7 | 1.492,3 | — | 5,3 | 16,7 | 22,0 | — |
| 3 ^e kwartaal ... | 227,7 | 81,0 | 53,8 | 362,5 | 307,3 | 258,6 | 574,5 | 368,0 | 1.508,4 | — | 5,5 | 17,6 | 23,1 | — |
| 4 ^e kwartaal ... | 227,3 | 81,5 | 54,4 | 363,1 | 315,3 | 266,5 | 584,5 | 368,7 | 1.535,0 | 231,1 | 6,9 | 19,8 | 26,7 | 35,0 |
| 1992 1 ^e kwartaal ... | 224,6 | 83,5 | 56,1 | 364,2 | 321,8 | 272,3 | 587,8 | 371,0 | 1.552,9 | — | 8,0 | 18,6 | 26,6 | — |
| 2 ^e kwartaal ... | 254,1 | 89,2 | 63,4 | 406,7 | 335,8 | 281,7 | 595,1 | 371,6 | 1.584,2 | — | 5,7 | 23,2 | 28,9 | — |
| 3 ^e kwartaal ... | 238,7 | 88,3 | 63,0 | 390,0 | 346,9 | 289,4 | 598,8 | 371,8 | 1.606,9 | — | 7,9 | 20,5 | 28,5 | — |
| 4 ^e kwartaal ... | 232,5 | 88,9 | 63,2 | 384,5 | 358,5 | 298,4 | 610,7 | 372,7 | 1.640,3 | — | 6,4 | 21,8 | 28,1 | — |
| 1993 1 ^e kwartaal . * | 301,0 | — | — | 301,0 | 1.258,5 | — | — | 374,7 | 1.633,2 | — | — | — | 789,5 | — |
| 2 ^e kwartaal . * | 310,1 | — | — | 310,1 | 1.301,0 | — | — | 374,9 | 1.675,9 | — | — | — | 797,5 | — |
| 3 ^e kwartaal . * | 297,7 | — | — | 297,7 | 1.358,3 | — | — | 374,7 | 1.733,0 | — | — | — | 743,6 | — |
| 4 ^e kwartaal . * | 306,4 | — | — | 306,4 | 1.377,2 | — | — | 377,4 | 1.754,6 | — | — | — | 751,6 | — |
| 1994 1 ^e kwartaal . * | 288,7 | — | — | 288,7 | 1.398,6 | — | — | 377,3 | 1.775,9 | — | — | — | 731,2 | — |
| 2 ^e kwartaal . * | 310,7 | — | — | 310,7 | 1.487,3 | — | — | 377,3 | 1.864,7 | — | — | — | 745,2 | — |
| 3 ^e kwartaal . * | 300,0 | — | — | 300,0 | 1.474,6 | — | — | 377,6 | 1.852,2 | — | — | — | 752,5 | — |

¹ Met inbegrip van de ondernemingen waarop hoofdstuk I van de Wet van 10 juni 1964 van toepassing is.

² Het betreft zowel hypothecaire kredieten die rechtstreeks aan de particulieren zijn verstrekt als die welke hoofdzakelijk door de wettelijke pensioenfondsen en de instellingen voor verzekering tegen arbeidsongevallen aan de sociale-huisvestingsmaatschappijen werden toegekend.

³ Voornaamste verzekeringsmaatschappijen (inclusief ASLK-entiteit II, met uitsluiting van het gedeelte sociale zekerheid), pensioenfondsen (andere dan de wettelijke) en de hypotheek- en kapitalisatiemaatschappijen die niet opgenomen zijn bij de kredietinstellingen. Bij de verzekeringsmaatschappijen betreft het kredieten op vaste termijn die geen rekening houden met de reconstitutie ervan in de vorm van de toegevoegde gemengde levensverzekering.

⁴ Vanaf 1993: geheel der kredietinstellingen. Vanaf 1993 omvat de rubriek particulieren zowel de gezinnen als de zelfstandigen.

XVI - 4. — CONSUMPTIEKREDIET : VERKOOP OP AFBETALING, LENING OP AFBETALING, FINANCIERINGSHUUR EN KREDIETOPENING

1. Algemene resultaten

Bron : NIS, Handelsstatistieken.

| Periode | Aantal uitstaande contracten aan het einde van het halfjaar (duizenden) ¹ | | | | | Uitstaande kredieten aan het einde van het halfjaar (miljarden franken) ¹ | | | | | Kredieten verleend in de loop van het halfjaar (miljarden franken) | | | | |
|------------------------------------|--|--|--------------------------|-----------------------|--------------------------------|--|--|--------------------------|-----------------------|---------------------------------|--|---|---------------------------|------------------------|-----------------------------------|
| | Verkoop op afbetaling (1) | Lening op afbetaling ² (2) | Financieringshuur (3) | Kredietopening (4) | Totaal (5) = (1) tot (4) | Verkoop op afbetaling (6) | Lening op afbetaling ² (7) | Financieringshuur (8) | Kredietopening (9) | Totaal (10) = (6) tot (9) | Verkoop op afbetaling (11) | Lening op afbetaling ² (12) | Financieringshuur (13) | Kredietopening (14) | Totaal (15) = (11) tot (14) |
| 1987 1 ^e halfjaar | 1.721 | 932 | — | — | 2.653 | 124,7 | 134,0 | — | — | 271,8 | 45,4 | 75,5 | — | — | 120,9 |
| 2 ^e halfjaar | 1.756 | 925 | — | — | 2.681 | 130,4 | 129,8 | — | — | 276,6 | 40,2 | 44,5 | — | — | 84,7 |
| 1988 1 ^e halfjaar | 1.769 | 996 | — | — | 2.765 | 143,8 | 152,9 | — | — | 313,2 | 52,4 | 82,9 | — | — | 135,3 |
| 2 ^e halfjaar | 1.791 | 988 | — | — | 2.379 | 147,5 | 142,5 | — | — | 309,2 | 42,2 | 46,0 | — | — | 88,2 |
| 1989 1 ^e halfjaar | 1.819 | 1.044 | — | — | 2.863 | 162,1 | 170,0 | — | — | 351,4 | 56,9 | 92,5 | — | — | 149,4 |
| 2 ^e halfjaar | 1.728 | 1.022 | — | — | 2.750 | 166,2 | 159,8 | — | — | 348,4 | 47,8 | 47,2 | — | — | 95,0 |
| 1990 1 ^e halfjaar | 1.789 | 1.039 | — | — | 2.828 | 183,9 | 185,0 | — | — | 391,0 | 63,5 | 96,4 | — | — | 159,9 |
| 2 ^e halfjaar | 1.751 | 1.042 | — | — | 2.793 | 182,3 | 180,2 | — | — | 389,5 | 47,4 | 56,3 | — | — | 103,6 |
| 1991 1 ^e halfjaar | 1.719 | 1.046 | — | — | 2.765 | 187,2 | 208,0 | — | — | 420,2 | 53,4 | 99,5 | — | — | 152,9 |
| 2 ^e halfjaar | 1.748 | 1.039 | — | — | 2.787 | 185,9 | 200,5 | — | — | 414,9 | 47,1 | 62,3 | — | — | 109,4 |
| 1992 1 ^e halfjaar | 1.806 | 1.088 | — | — | 2.894 | 197,0 | 232,9 | — | — | 455,2 | 62,0 | 108,2 | — | — | 170,2 |
| 2 ^e halfjaar | 1.769 | 1.075 | — | — | 2.844 | 186,4 | 220,4 | — | — | 436,5 | 46,4 | 64,1 | — | — | 110,5 |
| 1993 1 ^e halfjaar | 1.508 | 1.082 | — | — | 2.590 | 186,0 | 243,2 | — | — | 459,9 | 55,9 | 99,1 | — | — | 155,0 |
| 2 ^e halfjaar | 1.485 | 1.015 | — | — | 2.500 | 180,5 | 225,6 | — | — | 439,6 | 46,5 | 62,4 | — | — | 108,9 |
| 1994 1 ^e halfjaar | 725 | 1.235 | 65 | 2.153 | 4.178 | 52,9 | 253,4 | 2,5 | 62,2 | 371,0 | 17,7 | 76,6 | 1,0 | 17,1 | 112,4 |
| 2 ^e halfjaar | 564 | 1.162 | 62 | 1.953 | 3.741 | 48,4 | 249,2 | 1,7 | 62,8 | 362,0 | 12,2 | 57,4 | 0,8 | 18,4 | 88,8 |

¹ Tot 1993 exclusief de achterstallige betalingen; vanaf 1994 inclusief de schuldvorderingen die nog onder « dubieuze debiteuren » in de boekhouding van de kredietverstrekkers zijn opgenomen, doch exclusief de overdrachten aan kredietverzekeringensmaatschappijen.

² Tot en met december 1993 betreft het uitsluitend persoonlijke leningen.

Bibliografische referentie : Tijdschrift van de Nationale Bank van België, LXIX^e jaargang, nr. 9, september 1994.

XVI - 4. — CONSUMPTIEKREDIET : VERKOOP OP AFBETALING, LENING OP AFBETALING, FINANCIERINGSHUUR EN KREDIETOPENING

2. Achterstallige contracten

Bron : Centrale voor Kredieten aan Particulieren van de Nationale Bank van België.

| Einde periode | Aantal geregistreerde personen (in duizenden) | Aantal geregistreerde contracten (in duizenden) | Geregistreerde niet-geregulariseerde contracten (in duizenden) | Achterstallig of eisbaar bedrag van de contracten bedoeld in de vorige kolom ¹ (miljarden franken) | p.m. index van het aantal raadplegingen ² tijdens de periode (1993 = 100) |
|------------------------------------|---|---|--|---|--|
| 1989 | 176,3 | 182,6 | 127,5 | 10,8 | 65 |
| 1990 | 206,2 | 225,7 | 160,0 | 14,4 | 65 |
| 1991 | 244,1 | 272,9 | 196,6 | 18,9 | 65 |
| 1992 | 268,0 | 305,8 | 221,2 | 23,0 | 65 |
| 1993 | 305,8 | 355,8 | 277,1 | 28,2 | 100 |
| 1994 | 322,3 | 391,6 | 309,1 | 31,7 | 111 |
| 1993 1 ^e kwartaal | 277,4 | 314,8 | 228,3 | 21,5 | 107 |
| 2 ^e kwartaal | 282,1 | 320,2 | 239,4 | 22,8 | 104 |
| 3 ^e kwartaal | 293,2 | 337,5 | 257,3 | 24,5 | 99 |
| 4 ^e kwartaal | 305,8 | 355,8 | 277,1 | 28,2 | 90 |
| 1994 1 ^e kwartaal | 311,2 | 366,4 | 287,9 | 27,5 | 119 |
| 2 ^e kwartaal | 315,5 | 376,0 | 302,2 | 28,6 | 113 |
| 3 ^e kwartaal | 319,3 | 387,1 | 304,9 | 30,5 | 100 |
| 4 ^e kwartaal | 322,3 | 391,6 | 309,1 | 31,7 | 111 |
| 1995 1 ^e kwartaal | 319,3 | 390,0 | 304,7 | 32,6 | 118 |
| 2 ^e kwartaal | 319,2 | 390,2 | 304,8 | 33,6 | 123 |
| 1994 Augustus | 316,9 | 381,9 | 300,2 | 29,9 | 94 |
| September | 319,3 | 387,1 | 304,9 | 30,5 | 111 |
| Oktober | 320,2 | 387,3 | 306,8 | 30,9 | 113 |
| November | 321,3 | 389,2 | 309,6 | 31,4 | 110 |
| December | 322,3 | 391,6 | 309,1 | 31,7 | 110 |
| 1995 Januari | 318,9 | 387,2 | 303,7 | 31,8 | 113 |
| Februari | 317,7 | 387,0 | 303,3 | 32,1 | 114 |
| Maart | 319,3 | 390,0 | 304,7 | 32,6 | 127 |
| April | 321,3 | 394,3 | 309,0 | 33,2 | 113 |
| Mei | 322,0 | 395,3 | 309,9 | 33,4 | 120 |
| Juni | 319,2 | 390,2 | 304,8 | 33,6 | 123 |
| Juli | 320,7 | 392,6 | 305,7 | 33,8 | 110 |
| Augustus | 323,4 | 396,5 | 309,2 | 34,3 | 117 |

¹ Voor de niet-opeisbaar gestelde contracten is dat het bedrag van de achterstallige betalingen; voor de opeisbaar gestelde contracten het onmiddellijk eisbare bedrag.

² Daggemiddelde van het aantal raadplegingen op werkdagen met uitsluiting van de zaterdag. Het daggemiddelde wordt berekend volgens een type-maand van 22 werkdagen.

Bibliografische referentie : Tijdschrift van de Nationale Bank van België, LXIX^e jaargang, nr. 9, september 1994.

XVI - 5. — HYPOTHECAIRE- KREDIETAANVRAGEN EN HYPOTHEEKINSCHRIJVINGEN

1. Aanvragen van hypothecair krediet voor de financiering van de huisvesting, ingediend bij de belangrijkste Belgische financiële instellingen^{1*}

| Periode | Aantal aanvragen (duizenden) | | | | | Bedrag der aanvragen (miljarden franken) | | | | |
|------------------------------------|------------------------------|------------------------------|---------------------|-------------------|-------|--|------------------------------|---------------------|------------|--------|
| | Aankoop | Gemengd krediet ² | Verbou-wingswer-ken | Nieuw-bouw Totaal | | Aankoop | Gemengd krediet ² | Verbou-wingswer-ken | Nieuw-bouw | Totaal |
| 1987 | 66,7 | 10,4 | 10,2 | 23,0 | 110,3 | 109,2 | 19,0 | 9,5 | 53,0 | 190,7 |
| 1988 | 75,3 | 12,4 | 11,9 | 29,6 | 129,2 | 142,1 | 23,8 | 11,9 | 73,2 | 251,0 |
| 1989 | 83,3 | 12,5 | 14,0 | 40,2 | 150,0 | 175,6 | 27,5 | 15,0 | 105,6 | 323,7 |
| 1990 | 65,1 | 9,1 | 10,2 | 24,4 | 108,8 | 135,7 | 21,5 | 11,7 | 62,3 | 231,2 |
| 1991 | 64,9 | 8,5 | 11,6 | 19,3 | 104,3 | 130,8 | 18,5 | 13,2 | 45,9 | 208,4 |
| 1992 | 74,7 | 9,9 | 15,3 | 30,4 | 130,3 | 165,7 | 23,2 | 20,4 | 80,0 | 289,3 |
| 1993 | 74,7 | 11,0 | 17,3 | 29,2 | 132,2 | 179,7 | 28,5 | 26,1 | 82,9 | 317,2 |
| 1994 | 78,9 | 18,0 | 18,6 | 35,3 | 150,8 | 196,9 | 46,8 | 26,2 | 103,0 | 372,9 |
| 1992 4 ^e kwartaal | 17,5 | 2,5 | 3,2 | 4,6 | 27,8 | 39,1 | 5,9 | 4,5 | 11,7 | 61,2 |
| 1993 1 ^e kwartaal | 20,0 | 3,1 | 4,9 | 8,9 | 36,9 | 45,5 | 7,7 | 7,8 | 24,4 | 85,4 |
| 2 ^e kwartaal | 19,5 | 2,7 | 4,7 | 7,0 | 33,9 | 48,0 | 7,3 | 6,9 | 20,1 | 82,3 |
| 3 ^e kwartaal | 18,3 | 2,6 | 4,3 | 7,5 | 32,7 | 45,2 | 6,9 | 6,0 | 21,4 | 79,5 |
| 4 ^e kwartaal | 16,9 | 2,6 | 3,4 | 5,8 | 28,7 | 41,0 | 6,6 | 5,4 | 17,0 | 70,0 |
| 1994 1 ^e kwartaal | 22,4 | 5,2 | 5,7 | 12,4 | 45,7 | 57,2 | 13,9 | 8,4 | 34,4 | 113,9 |
| 2 ^e kwartaal | 26,4 | 6,1 | 6,6 | 14,4 | 53,5 | 67,5 | 16,3 | 10,0 | 43,4 | 137,2 |
| 3 ^e kwartaal | 16,2 | 3,8 | 3,6 | 5,5 | 29,1 | 39,8 | 9,6 | 4,6 | 16,3 | 70,3 |
| 4 ^e kwartaal | 13,9 | 2,9 | 2,7 | 3,0 | 22,6 | 32,4 | 7,0 | 3,2 | 8,9 | 51,5 |
| 1993 December | 5,2 | 0,9 | 1,1 | 1,8 | 9,0 | 13,3 | 2,3 | 1,8 | 5,4 | 22,8 |
| 1994 Januari | 5,3 | 1,1 | 1,2 | 1,8 | 9,4 | 12,7 | 3,0 | 1,8 | 5,1 | 22,6 |
| Februari | 5,5 | 1,3 | 1,2 | 1,4 | 9,4 | 13,7 | 3,5 | 1,7 | 4,1 | 23,0 |
| Maart | 11,6 | 2,8 | 3,4 | 9,1 | 26,9 | 30,8 | 7,4 | 4,8 | 25,2 | 68,2 |
| April | 9,0 | 2,1 | 2,6 | 6,3 | 20,0 | 23,0 | 5,2 | 4,2 | 18,9 | 51,3 |
| Mei | 8,4 | 1,9 | 2,0 | 4,3 | 16,6 | 21,9 | 5,3 | 2,8 | 12,9 | 42,9 |
| Juni | 9,0 | 2,1 | 2,0 | 3,8 | 16,9 | 22,6 | 5,8 | 3,0 | 11,6 | 43,0 |
| Juli | 4,7 | 1,1 | 1,1 | 1,4 | 8,3 | 11,4 | 2,7 | 1,5 | 4,5 | 20,1 |
| Augustus | 4,5 | 1,1 | 1,0 | 1,1 | 7,7 | 10,7 | 2,7 | 1,1 | 3,4 | 17,9 |
| September | 7,0 | 1,6 | 1,5 | 3,0 | 13,1 | 17,7 | 4,2 | 2,0 | 8,4 | 32,3 |
| Oktober | 5,1 | 1,1 | 1,0 | 1,2 | 8,4 | 12,0 | 2,6 | 1,3 | 3,6 | 19,5 |
| November | 4,9 | 1,1 | 0,9 | 0,9 | 7,8 | 11,4 | 2,6 | 1,0 | 2,5 | 17,5 |
| December | 3,9 | 0,7 | 0,8 | 0,9 | 6,4 | 9,0 | 1,8 | 0,9 | 2,8 | 14,5 |

¹ Volgens een enquête bij de openbare kredietinstellingen, de voornaamste banken, de spaarbanken en een talrijke groep verzekeringsmaatschappijen en maatschappijen voor hypothecair krediet. De gegevens wijzen op een tendens en zijn geen weerspiegeling van de totale aanvragen van hypothecair krediet, noch van de omloop van het hypothecaire krediet.

² Een gemengd hypothecair krediet is bestemd voor de financiering van zowel de aankoop van een bestaande woning als de verbouwingen aan die woning.
* Bibliografische referentie : *Tijdschrift van de Nationale Bank van België*, LXI^e Jaargang, Deel II, nr. 1-2, juli-augustus 1986.

XVI - 5. — HYPOTHECAIRE- KREDIETAANVRAGEN EN HYPOTHEEKINSCHRIJVINGEN

2. Hypotheekinschrijvingen

Bron : Belgisch Staatsblad.

| Maandgemiddelden | Miljarden franken ¹ |
|------------------------------------|--------------------------------|
| 1987 | 27,2 |
| 1988 | 28,5 |
| 1989 | 35,4 |
| 1990 | 32,2 |
| 1991 | 33,7 |
| 1992 | 37,7 |
| 1993 | 39,5 |
| 1994 | 45,7 |
| 1993 2 ^e kwartaal | 40,4 |
| 3 ^e kwartaal | 42,3 |
| 4 ^e kwartaal | 43,8 |
| 1994 1 ^e kwartaal | 36,3 |
| 2 ^e kwartaal | 48,6 |
| 3 ^e kwartaal | 56,6 |
| 4 ^e kwartaal | 41,4 |
| 1995 1 ^e kwartaal | 27,5 |
| 2 ^e kwartaal | 31,8 |

¹ Bedragen berekend volgens de geïnde inschrijvingsrechten. Inclusief de vernieuwingen na vijftien jaar, die ongeveer 1 ½ pct. van het totaal bedragen, doch exclusief de wettelijke hypotheke.

XVI - 5. — HYPOTHECAIR KREDIET

3. Achterstallige contracten

Bron : Centrale voor Kredieten aan Particulieren van de Nationale Bank van België.

| | Aantal geregistreerde personen (in duizenden) | Aantal geregistreerde contracten ¹ (in duizenden) | Geregistreerde niet-geregulariseerde contracten (in duizenden) | Achterstallig of eisbaar bedrag van de contracten bedoeld in de vorige kolom ² (miljarden franken) |
|------------------------------------|---|--|--|---|
| 1994 1 ^e kwartaal | 11,9 | 8,0 | 6,3 | 4,3 |
| 2 ^e kwartaal | 18,8 | 12,4 | 9,7 | 5,3 |
| 3 ^e kwartaal | 26,9 | 17,5 | 12,6 | 7,3 |
| 4 ^e kwartaal | 41,0 | 25,9 | 18,8 | 9,4 |
| 1994 Augustus | 24,4 | 15,9 | 11,8 | 6,7 |
| September | 26,9 | 17,5 | 12,6 | 7,3 |
| Oktober | 32,6 | 20,9 | 15,5 | 8,0 |
| November | 38,2 | 24,2 | 18,1 | 9,0 |
| December | 41,0 | 25,9 | 18,8 | 9,4 |
| 1995 Januari | 42,6 | 27,0 | 19,1 | 10,1 |
| Februari | 44,0 | 28,0 | 19,6 | 10,7 |
| Maart | 46,0 | 29,2 | 20,0 | 11,0 |
| April | 47,3 | 30,2 | 20,4 | 11,3 |
| Mei | 48,4 | 30,8 | 20,8 | 11,6 |
| Juni | 49,8 | 31,7 | 21,4 | 12,0 |
| Juli | 50,8 | 32,3 | 21,6 | 12,2 |
| Augustus | 51,5 | 32,8 | 21,7 | 12,3 |

¹ De registraties worden één jaar bewaard vanaf de datum van regularisatie in geval van een contract met betalingsachterstand en twee jaar vanaf de datum van regularisatie in geval van een opeisbaar gesteld contract.

² Voor de niet-opeisbaar gestelde contracten is dat het bedrag van de achterstallige betalingen; voor de opeisbaar gestelde contracten het onmiddellijk eisbare bedrag.

Bibliografische referentie : Tijdschrift van de Nationale Bank van België, LXIX^e jaargang, nr. 9, september 1994.

**XVI - 6a. — VERPLICHTINGEN VAN DE VENNOOTSCHAPPEN¹ EN DE EENMANZAKEN
BIJ DE NATIONALE FINANCIËLE INSTELLINGEN**

(veranderingen in miljarden franken)

| Periode | Obligaties uitgegeven door | | Thesauriebewijzen (wet van 22/7/91) | Kredieten | | | | | | | p.m. Kredieten aan het buitenland | |
|------------------------------------|---|----------------------|-------------------------------------|-----------------------|-------------------|----------------------------|-----------------|--------------------------------|---------------------|-------------------------------|-----------------------------------|-------------------------------|
| | Bedrijfsparastalen ² en huisvestingsmaatschappijen | Privévennootschappen | | Investeringskredieten | Financieringshuur | Discontoen acceptkredieten | Exportkredieten | Overige kredieten ³ | Totaal ⁴ | waarvan | Totaal | waarvan |
| | | | | | | | | | | Vreemde valuta's ⁵ | | Vreemde valuta's ⁵ |
| (1) | (2) | (3) | (4) | (5) | (6) | (7) | (8) | (9) = (3) tot (8) | (10) | (11) | (12) | |
| 1985 | -12,1 | - 1,2 | — | 41,6 | 5,1 | - 0,1 | - 9,6 | 54,1 | 91,1 | 16,5 | -113,6 | -121,7 |
| 1986 | - 9,2 | - 4,6 | — | 70,0 | 2,9 | 16,5 | -16,2 | 25,8 | 98,8 | 23,4 | - 38,9 | - 46,5 |
| 1987 | -31,0 | - 3,3 | — | 117,8 | 14,3 | -47,9 | -13,0 | 91,4 | 162,8 | 14,5 | - 21,2 | - 34,0 |
| 1988 | -27,5 | 1,1 | — | 126,5 | 21,1 | 0,5 | - 0,6 | 168,1 | 315,6 | 64,1 | 80,4 | 78,5 |
| 1989 | -11,9 | - 0,2 | — | 151,5 | 4,3 | - 2,6 | - 0,4 | 296,3 | 449,1 | 65,4 | 124,8 | 98,6 |
| 1990 | -51,3 | - 5,3 | — | 157,5 | 11,8 | -17,6 | - 8,6 | 94,5 | 237,6 | 8,2 | 18,5 | 20,2 |
| 1991 | -30,7 | 8,6 | — | 121,8 | - 3,0 | - 8,5 | - 2,2 | 155,1 | 263,3 | 40,2 | - 50,6 | - 14,7 |
| 1992 | -20,6 | 0,1 | 0,5 | 127,8 | - 3,3 | -17,6 | 1,4 | 67,7 | 176,0 | 14,1 | 4,0 | 1,6 |
| 1993 | 20,4 | -40,3 | 1,8 | 85,5 | - 0,4 | -13,9 | - 2,4 | - 36,3 | 12,4 | -21,0 | 148,8 | 124,3 |
| 1991 1 ^e kwartaal | -20,2 | 5,2 | — | 25,5 | - 1,6 | 2,4 | - 0,1 | 51,6 | 77,8 | 30,6 | 41,5 | 50,7 |
| 2 ^e kwartaal | -12,3 | 0,9 | — | 36,1 | 0,3 | 4,1 | - 1,1 | 29,3 | 68,7 | 16,7 | 26,7 | 1,5 |
| 3 ^e kwartaal | - 4,3 | 1,7 | — | 34,0 | - 2,3 | -16,8 | - 0,9 | 43,9 | 57,9 | - 8,0 | - 34,7 | - 7,3 |
| 4 ^e kwartaal | 6,1 | 0,8 | — | 26,2 | 0,5 | 1,8 | - 0,1 | 30,3 | 58,8 | 1,0 | - 84,0 | - 59,6 |
| 1992 1 ^e kwartaal | - 6,1 | 0,0 | — | 29,5 | 3,2 | - 6,7 | - 0,8 | 3,6 | 28,8 | 1,8 | 35,5 | 24,9 |
| 2 ^e kwartaal | -11,5 | - 0,8 | — | 51,0 | 0,7 | 4,8 | - 1,1 | 51,2 | 106,6 | 0,3 | - 8,8 | - 9,0 |
| 3 ^e kwartaal | - 5,0 | 0,6 | 0,3 | 29,1 | - 2,8 | - 5,6 | 0,6 | 24,1 | 45,4 | 34,5 | - 24,2 | - 24,8 |
| 4 ^e kwartaal | - 3,1 | - 0,8 | 0,2 | 18,2 | - 4,3 | -10,1 | 2,8 | - 11,1 | - 4,5 | -22,5 | 1,5 | 10,5 |
| 1993 1 ^e kwartaal | * 25,5 | -35,0 | -0,2 | 46,3 | 0,4 | -11,0 | 0,1 | 1,6 | 37,4 | - 0,5 | 150,5 | 150,0 |
| 2 ^e kwartaal | * - 3,0 | - 3,5 | 2,3 | 51,2 | 0,6 | - 2,5 | - 1,2 | 75,3 | 123,4 | 7,1 | 30,9 | 23,4 |
| 3 ^e kwartaal | * - 0,8 | - 2,4 | -1,7 | - 3,5 | - 1,2 | - 1,4 | 0,4 | - 76,0 | - 81,7 | 8,9 | - 14,5 | - 18,6 |
| 4 ^e kwartaal | * - 1,3 | 0,6 | 1,4 | - 28,5 | - 0,2 | 1,0 | - 1,7 | - 37,2 | - 66,7 | -36,5 | - 18,1 | - 30,5 |
| 1994 1 ^e kwartaal | * 1,7 | - 2,5 | 0,2 | 38,9 | 0,1 | - 2,4 | - 0,3 | 17,4 | 53,7 | 9,8 | 27,0 | 25,6 |
| 2 ^e kwartaal | * -16,0 | 7,9 | 0,5 | - 6,0 | 0,0 | - 0,2 | 1,3 | 59,4 | 54,4 | - 8,1 | 84,6 | 45,5 |
| 3 ^e kwartaal | * - 2,9 | -16,2 | -0,2 | 14,8 | - 0,6 | - 3,4 | - 6,6 | -100,5 | - 96,3 | -52,2 | - 40,1 | - 55,1 |

¹ Overheidsbedrijven en privé-vennootschappen die niet onderworpen zijn aan de wet van 22 maart 1993.

² Met inbegrip van de certificaten voor ten hoogste 1 jaar.

³ Voornamelijk voorschotten.

⁴ Zie kolommen (8) en (9) van tabel XVI-1.

⁵ Na uitschakeling van de louter boekhoudkundige invloed van wisselkoersveranderingen.

**XVI - 6b. — VERPLICHTINGEN VAN DE VENNOOTSCHAPPEN¹ EN DE EENMANZAKEN
BIJ DE NATIONALE FINANCIËLE INSTELLINGEN**

(uitstaande bedragen in miljarden franken)

| Einde periode | Obligaties uitgegeven door | | Thesauriebewijzen (wet van 22/7/91) | Kredieten | | | | | | | p.m. Kredieten aan het buitenland | |
|------------------------------------|---|-----------------------|-------------------------------------|-----------------------|-------------------|----------------------------|-----------------|--------------------------------|---------|------------------|-----------------------------------|------------------|
| | Bedrijfsparastalen en Huisvestingsmaatschappijen ² | Prive-vennootschappen | | Investeringskredieten | Financieringshuur | Discontoen acceptkredieten | Exportkredieten | Overige kredieten ³ | Totaal | waarvan | Totaal | waarvan |
| | | | | | | | | | | Vreemde valuta's | | Vreemde valuta's |
| (1) | (2) | (3) | (4) | (5) | (6) | (7) | (8) | (9) = (3) tot (8) | (10) | (11) | (12) | |
| 1985 | 261,3 | 48,6 | — | 652,2 | 25,9 | 202,7 | 138,5 | 595,0 | 1.614,3 | 198,3 | 904,4 | 832,8 |
| 1986 | 252,1 | 44,0 | — | 722,2 | 28,7 | 219,3 | 122,2 | 604,8 | 1.697,2 | 205,7 | 865,5 | 786,3 |
| 1987 | 221,1 | 40,7 | — | 840,0 | 43,1 | 171,4 | 109,2 | 688,6 | 1.852,3 | 212,5 | 844,3 | 752,3 |
| 1988 | 193,5 | 41,7 | — | 966,5 | 64,1 | 171,8 | 108,6 | 870,0 | 2.181,1 | 289,9 | 924,8 | 830,7 |
| 1989 | 181,6 | 41,6 | — | 1.118,0 | 68,5 | 169,2 | 108,2 | 1.155,3 | 2.619,2 | 344,4 | 1.049,6 | 929,3 |
| 1990 | 130,4 | 36,2 | — | 1.275,6 | 80,2 | 151,6 | 99,6 | 1.225,3 | 2.832,3 | 328,0 | 1.068,1 | 949,4 |
| 1991 | 99,7 | 44,8 | — | 1.397,4 | 77,2 | 143,1 | 97,5 | 1.392,6 | 3.107,8 | 380,5 | 1.005,9 | 923,2 |
| 1992 | 79,0 | 44,9 | 0,5 | 1.525,2 | 73,9 | 125,6 | 98,9 | 1.458,8 | 3.282,4 | 393,0 | 1.009,9 | 924,8 |
| 1993 | 60,8 | 207,7 | 2,3 | 1.680,8 | 18,6 | 53,0 | 78,3 | 1.089,4 | 2.920,3 | 419,3 | 809,6 | 650,6 |
| 1991 1 ^e kwartaal | 110,2 | 41,4 | — | 1.301,1 | 78,6 | 154,0 | 99,5 | 1.298,3 | 2.931,5 | 380,0 | 1.109,5 | 1.000,2 |
| 2 ^e kwartaal | 97,9 | 42,3 | — | 1.337,2 | 78,9 | 158,1 | 98,4 | 1.338,1 | 3.010,7 | 407,1 | 1.136,2 | 1.001,7 |
| 3 ^e kwartaal | 93,6 | 44,1 | — | 1.371,2 | 76,7 | 141,3 | 97,6 | 1.367,4 | 3.054,2 | 384,5 | 1.101,5 | 994,4 |
| 4 ^e kwartaal | 99,7 | 44,8 | — | 1.397,4 | 77,2 | 143,1 | 97,5 | 1.392,6 | 3.107,8 | 380,5 | 1.005,9 | 923,2 |
| 1992 1 ^e kwartaal | 93,6 | 44,9 | — | 1.426,9 | 80,3 | 136,4 | 96,6 | 1.409,7 | 3.149,9 | 395,8 | 1.041,4 | 948,1 |
| 2 ^e kwartaal | 82,0 | 44,0 | — | 1.477,9 | 81,0 | 141,3 | 95,6 | 1.451,1 | 3.246,9 | 386,3 | 1.032,6 | 939,1 |
| 3 ^e kwartaal | 77,7 | 44,6 | 0,3 | 1.507,0 | 78,2 | 135,7 | 96,1 | 1.456,9 | 3.273,9 | 402,6 | 1.008,3 | 914,3 |
| 4 ^e kwartaal | 73,9 | 43,8 | 0,5 | 1.525,2 | 73,9 | 125,6 | 98,9 | 1.458,8 | 3.282,4 | 393,0 | 1.009,9 | 924,8 |
| 1993 1 ^e kwartaal | 65,9 | 213,0 | 0,3 | 1.661,7 | 19,3 | 55,9 | 81,1 | 1.127,3 | 2.945,3 | 439,8 | 811,4 | 676,2 |
| 2 ^e kwartaal | 62,9 | 209,6 | 2,6 | 1.712,9 | 20,0 | 53,4 | 79,9 | 1.202,5 | 3.068,7 | 446,8 | 842,2 | 699,6 |
| 3 ^e kwartaal | 62,1 | 207,1 | 0,9 | 1.709,4 | 18,8 | 52,0 | 80,3 | 1.126,6 | 2.987,1 | 455,8 | 827,7 | 681,1 |
| 4 ^e kwartaal | 60,8 | 207,7 | 2,3 | 1.680,8 | 18,6 | 53,0 | 78,6 | 1.089,4 | 2.920,3 | 419,3 | 809,6 | 650,6 |
| 1994 1 ^e kwartaal | 62,5 | 205,3 | 2,5 | 1.719,8 | 18,6 | 50,5 | 78,3 | 1.106,8 | 2.974,0 | 429,1 | 836,7 | 676,2 |
| 2 ^e kwartaal | 46,5 | 213,1 | 3,1 | 1.713,7 | 18,6 | 50,3 | 79,6 | 1.166,2 | 3.028,4 | 421,0 | 921,3 | 721,7 |
| 3 ^e kwartaal | 43,6 | 197,0 | 2,9 | 1.728,5 | 18,0 | 46,9 | 73,0 | 1.065,6 | 2.932,1 | 368,8 | 881,2 | 666,6 |

¹ Overheidsbedrijven en privé-vennootschappen die niet onderworpen zijn aan de wet van 22 maart 1993.

² Met inbegrip van de certificaten voor ten hoogste 1 jaar.

³ Voornamelijk voorschotten.

XVI - 7a. — VERPLICHTINGEN VAN DE VENNOOTSCHAPPEN¹ EN DE EENMANZAKEN BIJ DE BANKEN⁶

(veranderingen in miljarden franken)

| Periode | Obligaties uitgegeven door | | Kredieten | | | | | | | p.m. Kredieten aan het buitenland | | | |
|----------------------------------|---------------------------------|------------------------------------|-----------------------|-------------------|---|-----------------|--------------------------------|-----------------------------|-------------------------------|-----------------------------------|---------|------------------------------|-------------------------------|
| | Overheidsbedrijven ² | Privé-vennootschappen ³ | Investeringskredieten | Financieringshuur | Discontoen acceptkredieten ⁵ | Exportkredieten | Overige kredieten ³ | Totaal (8) = (3) tot (7) | waarvan | Discontoen acceptkredieten | Overige | Totaal (12) = (10) + (11) | waarvan |
| | | | | | | | | | Vreemde valuta's ⁴ | | | | Vreemde valuta's ⁴ |
| (1) | (2) | (3) | (4) | (5) | (6) | (7) | (8) | (9) | (10) | (11) | (12) | (13) | |
| 1985 | -10,0 | -1,5 | 18,2 | 4,7 | 2,7 | - 9,6 | 41,4 | 57,4 | 7,3 | -10,6 | -108,8 | -119,4 | -122,1 |
| 1986 | -12,3 | 0,6 | 50,4 | 1,6 | 15,9 | -16,2 | 15,6 | 67,3 | 8,7 | 11,1 | - 56,6 | - 45,6 | - 51,3 |
| 1987 | - 9,8 | 2,7 | 71,9 | 13,4 | -47,5 | -13,1 | 80,4 | 105,2 | 11,0 | -24,0 | - 7,6 | - 31,7 | - 40,5 |
| 1988 | -13,0 | 1,7 | 77,1 | 19,7 | - 0,1 | - 0,7 | 138,1 | 234,4 | 63,8 | - 1,2 | 81,6 | 80,5 | 78,1 |
| 1989 | 2,0 | 0,0 | 83,5 | 3,0 | - 2,4 | - 0,4 | 262,3 | 346,1 | 60,5 | 1,3 | 92,9 | 94,2 | 71,3 |
| 1990 | -28,6 | -4,1 | 67,8 | 10,5 | -18,3 | - 8,6 | 58,8 | 110,2 | -27,4 | 5,2 | 4,3 | 9,6 | 15,4 |
| 1991 | - 8,1 | 10,9 | 54,8 | - 4,5 | - 9,1 | - 2,2 | 117,7 | 156,7 | 42,8 | 21,1 | - 68,2 | - 47,1 | - 22,3 |
| 1992 | - 3,0 | -5,2 | 58,4 | - 4,2 | -18,6 | 1,5 | 36,1 | 73,1 | -12,0 | -23,1 | 39,3 | 16,4 | 14,3 |
| 1990 4 ^e kwartaal ... | - 7,6 | -2,3 | 20,1 | - 3,7 | 0,1 | 0,9 | 42,6 | 59,9 | - 7,0 | -11,2 | - 9,4 | - 20,5 | - 11,8 |
| 1991 1 ^e kwartaal ... | - 9,2 | 5,5 | 18,4 | - 2,1 | 1,8 | - 0,1 | 35,8 | 53,8 | 16,6 | 3,0 | 35,0 | 38,0 | 44,6 |
| 2 ^e kwartaal ... | - 3,4 | 3,2 | 13,5 | 0,0 | 4,1 | - 1,1 | 16,4 | 32,8 | 23,6 | 8,3 | 8,4 | 16,7 | - 1,9 |
| 3 ^e kwartaal ... | - 0,2 | 2,2 | 13,6 | - 2,3 | -16,6 | - 0,9 | 30,9 | 24,7 | 9,0 | 3,7 | - 35,5 | - 31,8 | - 10,7 |
| 4 ^e kwartaal ... | 4,7 | 0,1 | 9,3 | - 0,1 | 1,6 | - 0,1 | 34,7 | 45,4 | - 6,4 | 6,1 | - 76,1 | - 70,0 | - 54,3 |
| 1992 1 ^e kwartaal ... | 0,2 | 0,1 | 17,6 | 3,0 | - 6,6 | - 0,8 | 8,7 | 4,5 | - 6,3 | -23,4 | 61,1 | 37,8 | 30,1 |
| 2 ^e kwartaal ... | - 3,3 | 0,0 | 21,7 | 0,4 | 4,8 | - 1,1 | 34,5 | 60,2 | 12,0 | 0,9 | - 5,9 | - 4,9 | - 3,8 |
| 3 ^e kwartaal ... | - 2,3 | 0,6 | 12,1 | - 2,5 | - 6,2 | 0,6 | 30,1 | 34,0 | 25,4 | - 2,8 | - 17,0 | - 19,8 | - 20,0 |
| 4 ^e kwartaal ... | - 2,6 | -7,1 | 7,1 | - 5,1 | -10,6 | 2,8 | - 19,8 | - 25,6 | -43,1 | 2,2 | 1,1 | 3,3 | 8,0 |

¹ Overheidsbedrijven en privé-vennootschappen die niet onderworpen zijn aan de wet van 22 maart 1993.

² Met inbegrip van de certificaten voor ten hoogste 1 jaar.

³ Voornamelijk voorschotten.

⁴ Na uitschakeling van de louter boekhoudkundige invloed van wisselkoersveranderingen.

⁵ Inclusief thesauriebewijzen.

⁶ De verdeling van de kredietinstellingen in banken, spaarbanken en OKI's stopt per einde 1992.

XVI - 7b. — VERPLICHTINGEN VAN DE VENNOOTSCHAPPEN¹ EN DE EENMANZAKEN BIJ DE BANKEN⁶

(uitstaande bedragen in miljarden franken)

| Einde periode | Obligaties uitgegeven door | | Kredieten | | | | | | | p.m. Kredieten aan het buitenland | | | |
|----------------------------------|---------------------------------|------------------------------------|-----------------------|-------------------|----------------------------|-----------------|--------------------------------|---------|-------------------------------|-----------------------------------|--------------------|---------|-------------------------------|
| | Overheidsbedrijven ² | Privé-vennootschappen ³ | Investeringskredieten | Financieringshuur | Discontoen acceptkredieten | Exportkredieten | Overige kredieten ³ | Totaal | waarvan | Disconto en acceptkredieten | Overige | Totaal | waarvan |
| | | | | | | | | | Vreemde valuta's ⁴ | | | | Vreemde valuta's ⁴ |
| (1) | (2) | (3) | (4) | (5) | (6) | (7) | (8) = (3) tot (7) | (9) | (10) | (11) | (12) = (10) + (11) | (13) | |
| 1984 | 100,5 | 15,5 | 157,3 | 16,7 | 198,2 | 148,1 | 494,4 | 1.014,7 | 197,9 | 61,6 | 932,8 | 994,3 | 937,9 |
| 1985 | 90,5 | 14,0 | 175,5 | 21,4 | 200,9 | 138,5 | 518,6 | 1.054,9 | 188,0 | 51,0 | 824,0 | 875,0 | 815,8 |
| 1986 | 78,2 | 14,7 | 225,9 | 23,0 | 216,9 | 122,2 | 518,1 | 1.106,1 | 200,4 | 62,0 | 767,5 | 829,5 | 764,4 |
| 1987 | 68,4 | 17,4 | 297,8 | 36,5 | 169,4 | 109,2 | 590,8 | 1.203,7 | 205,6 | 37,9 | 759,8 | 797,7 | 723,9 |
| 1988 | 55,5 | 19,1 | 375,0 | 56,2 | 169,3 | 108,6 | 742,2 | 1.451,3 | 274,8 | 36,8 | 841,5 | 878,3 | 802,1 |
| 1989 | 57,5 | 19,0 | 458,4 | 59,2 | 167,0 | 108,2 | 993,5 | 1.786,3 | 322,5 | 38,1 | 934,4 | 972,5 | 873,5 |
| 1990 | 28,9 | 15,0 | 526,2 | 69,7 | 148,8 | 99,6 | 1.027,7 | 1.872,0 | 303,0 | 43,2 | 938,7 | 981,9 | 888,9 |
| 1991 | 20,8 | 25,9 | 581,0 | 65,1 | 139,7 | 97,5 | 1.157,7 | 2.041,0 | 351,2 | 64,3 | 859,0 | 923,3 | 854,9 |
| 1992 | 17,9 | 20,7 | 639,4 | 60,9 | 121,1 | 98,9 | 1.192,3 | 2.112,6 | 357,2 | 41,2 | 898,3 | 939,5 | 869,3 |
| 1990 3 ^e kwartaal ... | 36,5 | 17,3 | 506,1 | 73,4 | 148,6 | 98,8 | 995,5 | 1.822,4 | 314,0 | 54,4 | 948,1 | 1.002,5 | 900,7 |
| 4 ^e kwartaal ... | 28,9 | 15,0 | 526,2 | 69,7 | 148,8 | 99,6 | 1.027,7 | 1.872,0 | 303,0 | 43,2 | 938,7 | 981,9 | 888,9 |
| 1991 1 ^e kwartaal ... | 19,7 | 20,5 | 544,6 | 67,6 | 150,5 | 99,5 | 1.084,9 | 1.947,1 | 351,5 | 46,2 | 973,7 | 1.019,9 | 933,4 |
| 2 ^e kwartaal ... | 16,3 | 23,7 | 558,1 | 67,6 | 154,7 | 98,4 | 1.111,8 | 1.990,6 | 364,2 | 54,5 | 982,2 | 1.036,7 | 931,5 |
| 3 ^e kwartaal ... | 16,1 | 25,8 | 571,6 | 65,3 | 138,1 | 97,6 | 1.128,0 | 2.000,6 | 348,1 | 58,2 | 946,7 | 1.004,9 | 920,8 |
| 4 ^e kwartaal ... | 20,8 | 25,9 | 581,0 | 65,1 | 139,7 | 97,5 | 1.157,7 | 2.041,0 | 351,2 | 64,3 | 859,0 | 923,3 | 854,9 |
| 1992 1 ^e kwartaal ... | 21,0 | 26,0 | 598,6 | 68,1 | 133,1 | 96,6 | 1.162,5 | 2.058,9 | 363,4 | 40,9 | 920,1 | 961,0 | 885,0 |
| 2 ^e kwartaal ... | 17,7 | 26,0 | 620,2 | 68,5 | 137,9 | 95,6 | 1.187,2 | 2.109,4 | 352,1 | 41,8 | 914,2 | 956,0 | 881,2 |
| 3 ^e kwartaal ... | 15,4 | 26,6 | 632,3 | 66,0 | 131,7 | 96,1 | 1.199,1 | 2.125,2 | 369,1 | 39,0 | 897,2 | 936,2 | 861,3 |
| 4 ^e kwartaal ... | 12,8 | 19,6 | 639,4 | 60,9 | 121,1 | 98,9 | 1.192,3 | 2.112,6 | 357,2 | 41,2 | 898,3 | 939,5 | 869,3 |

¹ Overheidsbedrijven en privé-vennootschappen die niet onderworpen zijn aan de wet van 22 maart 1993.

² Met inbegrip van de certificaten voor ten hoogste 1 jaar.

³ Voornamelijk voorschotten.

⁴ De verdeling van de kredietinstellingen in banken, spaarbanken en OKI's stopt per einde 1992.

⁵ Inclusief thesauriebewijzen.

**XVI - 8a. — VERPLICHTINGEN VAN DE VENNOOTSCHAPPEN¹ EN DE EENMANZAKEN
BIJ DE SPAARBANKEN EN DE ONDERNEMINGEN WAAROP HOOFDSTUK I
VAN DE WET VAN 10 JUNI 1964 VAN TOEPASSING IS⁷**

(veranderingen in miljarden franken)

| Periode | Obligaties uitgegeven door | | Kredieten | | | | | p.m. Kredieten aan het buitenland | |
|------------------------------------|---------------------------------|------------------------------------|------------------------------------|----------------------------|----------------------|--------------------------------|-------------------------------|-----------------------------------|-------------------------------|
| | Overheidsbedrijven ² | Privé-vennootschappen ⁶ | Investeringskredieten ³ | Discontoen-acceptkredieten | Overige ⁴ | Totaal (6) - (3) tot (5) | waarvan | Totaal | waarvan |
| | | | | | | | Vreemde valuta's ⁵ | | Vreemde valuta's ⁵ |
| (1) | (2) | (3) | (4) | (5) | (6) - (3) tot (5) | (7) | (8) | (9) | |
| 1985 | - 8,2 | -0,4 | 9,0 | -2,9 | 3,7 | 9,8 | 0,6 | 4,7 | 1,0 |
| 1986 | - 1,9 | -3,8 | 18,1 | 0,4 | 6,4 | 24,9 | -0,1 | 3,0 | 2,0 |
| 1987 | - 8,3 | -3,8 | 21,3 | -0,5 | 2,9 | 23,7 | -0,1 | 4,8 | 1,3 |
| 1988 | -10,9 | 0,2 | 28,6 | 0,2 | 12,0 | 40,7 | 4,1 | - 0,5 | 0,4 |
| 1989 | - 3,7 | 0,4 | 40,0 | 0,0 | 7,6 | 47,5 | -1,9 | 17,2 | 15,3 |
| 1990 | - 6,5 | -0,8 | 40,6 | 0,6 | 17,5 | 58,6 | 2,0 | 5,5 | 2,5 |
| 1991 | - 8,5 | -0,4 | 34,7 | 0,1 | 15,2 | 50,2 | 1,6 | 4,4 | 10,5 |
| 1992 | - 5,4 | 4,0 | 32,2 | 0,4 | 19,8 | 52,4 | 1,4 | -18,5 | 20,0 |
| 1990 4 ^e kwartaal | 3,6 | 0,8 | 11,9 | 0,1 | 1,8 | 13,8 | 0,4 | -10,4 | - 8,5 |
| 1991 1 ^e kwartaal | - 5,2 | -0,2 | 9,0 | 0,2 | 5,9 | 15,2 | 1,4 | 3,1 | 2,8 |
| 2 ^e kwartaal | - 0,2 | -0,4 | 8,9 | 0,1 | 6,6 | 15,6 | 4,4 | 6,3 | 6,0 |
| 3 ^e kwartaal | - 3,3 | -0,4 | 8,5 | -0,3 | 9,8 | 18,0 | -0,7 | - 0,1 | 3,0 |
| 4 ^e kwartaal | - 2,9 | 0,6 | 8,3 | 0,1 | - 7,1 | 1,4 | -3,5 | - 4,9 | - 1,4 |
| 1992 1 ^e kwartaal | - 5,3 | 0,0 | 7,8 | 0,0 | 5,3 | 13,1 | 0,9 | - 2,9 | - 5,7 |
| 2 ^e kwartaal | 0,1 | -0,6 | 9,0 | -0,1 | 20,9 | 29,8 | -1,0 | - 3,3 | - 4,9 |
| 3 ^e kwartaal | - 1,1 | 0,1 | 6,9 | 0,1 | -11,1 | - 4,1 | 2,3 | - 7,5 | - 7,4 |
| 4 ^e kwartaal | 1,0 | 4,1 | 8,6 | 0,4 | 4,7 | 13,7 | -0,8 | - 4,8 | - 2,0 |

¹ Overheidsbedrijven en privé-vennootschappen die niet onderworpen zijn aan de wet van 22 maart 1993.

² Met inbegrip van de certificaten voor ten hoogste 1 jaar.

³ Met inbegrip van financieringshuur.

⁴ Voornamelijk voorschotten.

⁵ Na uitschakeling van de louter boekhoudkundige invloed van wisselkoersveranderingen.

⁶ Inclusief thesauriebewijzen.

⁷ De verdeling van de kredietinstellingen in banken, spaarbanken en OKI's stopt per einde 1992.

**XVI - 8b. — VERPLICHTINGEN VAN DE VENNOOTSCHAPPEN¹ EN DE EENMANZAKEN
BIJ DE SPAARBANKEN EN DE ONDERNEMINGEN WAAROP HOOFDSTUK I
VAN DE WET VAN 10 JUNI 1964 VAN TOEPASSING IS⁶**

(uitstaande bedragen in miljarden franken)

| Einde periode | Obligaties uitgegeven door | | Kredieten | | | | | p.m. Kredieten aan het buitenland | |
|------------------------------------|---------------------------------|------------------------------------|------------------------------------|----------------------------|----------------------|-----------------------------|------------------|-----------------------------------|------------------|
| | Overheidsbedrijven ² | Privé-vennootschappen ⁵ | Investeringskredieten ³ | Discontoen acceptkredieten | Overige ⁴ | Totaal (6) = (3) tot (5) | waarvan | Totaal | waarvan |
| | | | | | | | Vreemde valuta's | | Vreemde valuta's |
| | (1) | (2) | (3) | (4) | (5) | (6) = (3) tot (5) | (7) | (8) | (9) |
| 1984 | 73,5 | 25,8 | 100,5 | 4,0 | 19,2 | 123,7 | 0,0 | 15,1 | 10,6 |
| 1985 | 65,3 | 25,3 | 109,5 | 1,1 | 23,0 | 133,5 | 0,7 | 19,8 | 11,5 |
| 1986 | 61,8 | 21,5 | 127,7 | 1,5 | 29,3 | 158,5 | 0,5 | 22,9 | 13,6 |
| 1987 | 53,6 | 17,7 | 148,8 | 1,0 | 32,3 | 182,2 | 0,4 | 27,7 | 14,9 |
| 1988 | 42,7 | 17,9 | 177,4 | 1,2 | 44,3 | 222,9 | 4,6 | 27,2 | 15,3 |
| 1989 | 38,9 | 18,2 | 217,3 | 1,2 | 51,9 | 270,4 | 2,7 | 44,4 | 30,6 |
| 1990 | 32,5 | 17,4 | 257,8 | 1,8 | 69,4 | 329,0 | 4,7 | 49,8 | 33,1 |
| 1991 | 20,9 | 17,0 | 292,6 | 2,0 | 84,6 | 379,2 | 6,4 | 54,2 | 43,6 |
| 1992 | 15,6 | 21,0 | 324,8 | 2,3 | 104,4 | 431,5 | 7,8 | 35,7 | 23,6 |
| 1990 3 ^e kwartaal | 28,9 | 16,7 | 245,9 | 1,7 | 67,6 | 315,2 | 4,3 | 60,2 | 41,6 |
| 4 ^e kwartaal | 32,5 | 17,4 | 257,8 | 1,8 | 69,4 | 329,0 | 4,7 | 49,8 | 33,1 |
| 1991 1 ^e kwartaal | 27,3 | 17,2 | 266,9 | 2,0 | 75,4 | 344,3 | 6,1 | 53,0 | 35,9 |
| 2 ^e kwartaal | 27,1 | 16,8 | 275,8 | 2,1 | 81,9 | 359,8 | 10,6 | 59,3 | 42,0 |
| 3 ^e kwartaal | 23,8 | 16,4 | 284,3 | 1,8 | 91,7 | 377,8 | 9,9 | 59,1 | 45,0 |
| 4 ^e kwartaal | 20,9 | 17,0 | 292,6 | 2,0 | 84,6 | 379,2 | 6,4 | 54,2 | 43,6 |
| 1992 1 ^e kwartaal | 15,6 | 17,0 | 300,4 | 2,0 | 89,9 | 392,3 | 7,2 | 51,3 | 37,9 |
| 2 ^e kwartaal | 15,7 | 16,4 | 309,4 | 1,9 | 110,8 | 422,1 | 6,2 | 48,0 | 33,0 |
| 3 ^e kwartaal | 14,6 | 16,5 | 316,3 | 2,0 | 99,7 | 418,0 | 8,5 | 40,4 | 25,6 |
| 4 ^e kwartaal | 15,6 | 20,6 | 324,8 | 2,3 | 104,4 | 431,5 | 7,8 | 35,7 | 23,6 |

¹ Overheidsbedrijven en privé-vennootschappen die niet onderworpen zijn aan de wet van 22 maart 1993.

² Met inbegrip van de certificaten voor ten hoogste 1 jaar.

³ Met inbegrip van financieringshuur.

⁴ Voornamelijk voorschotten.

⁵ Inclusief thesauriebewijzen

⁶ De verdeling van de kredietinstellingen in banken, spaarbanken en OKI's stopt per einde 1992.

**XVI - 9a. — VERPLICHTINGEN VAN DE VENNOOTSCHAPPEN¹ EN DE EENMANZAKEN
BIJ DE KREDIETINSTELLINGEN VAN DE OVERHEIDSSECTOR⁷**

(veranderingen in miljarden franken)

| Periode | Obligaties uitgegeven door | | Kredieten | | | | | p.m. Kredieten aan het buitenland | |
|------------------------------------|---------------------------------|------------------------------------|------------------------------------|----------------------------|----------------------|-----------------------------|-------------------------------|-----------------------------------|-------------------------------|
| | Overheidsbedrijven ² | Privé-vennootschappen ⁶ | Investeringskredieten ³ | Discontoen acceptkredieten | Overige ⁴ | Totaal (6) = (3) tot (5) | waarvan | Totaal | waarvan |
| | | | | | | | Vreemde valuta's ⁵ | | Vreemde valuta's ⁵ |
| (1) | (2) | (3) | (4) | (5) | (6) = (3) tot (5) | (7) | (8) | (9) | |
| 1985 | 7,1 | 0,7 | 14,7 | 0,0 | 9,0 | 23,8 | 8,4 | 1,1 | - 0,4 |
| 1986 | 4,2 | -1,4 | 2,5 | 0,1 | 3,8 | 6,6 | - 4,7 | 3,6 | 2,8 |
| 1987 | -12,3 | -2,2 | 25,7 | 0,1 | 8,1 | 33,7 | 1,6 | 5,8 | 5,2 |
| 1988 | - 4,0 | -0,9 | 22,0 | 0,5 | 18,1 | 40,5 | 4,1 | 0,4 | - 0,1 |
| 1989 | -12,3 | -0,5 | 29,7 | -0,3 | 26,6 | 55,6 | 8,8 | 13,5 | 11,9 |
| 1990 | -12,6 | -0,4 | 50,5 | 0,1 | 18,1 | 68,9 | 1,0 | 3,5 | 2,3 |
| 1991 | - 8,9 | -1,9 | 33,8 | 0,4 | 22,2 | 56,4 | 2,6 | - 7,8 | - 2,8 |
| 1992 | -12,1 | 1,8 | 38,0 | 0,6 | 11,8 | 50,6 | 5,1 | 6,5 | 7,2 |
| 1990 4 ^e kwartaal | - 9,2 | -0,2 | 7,7 | 0,0 | 20,9 | 28,7 | 1,0 | - 6,0 | - 4,3 |
| 1991 1 ^e kwartaal | - 0,2 | -0,1 | - 1,5 | 0,4 | 9,9 | 8,8 | 2,1 | 0,4 | 3,4 |
| 2 ^e kwartaal | - 0,6 | -1,8 | 14,1 | -0,2 | 6,4 | 20,3 | 10,0 | 3,6 | - 2,6 |
| 3 ^e kwartaal | - 0,8 | -0,1 | 11,9 | 0,1 | 3,3 | 15,3 | - 5,8 | - 2,7 | 0,4 |
| 4 ^e kwartaal | 4,2 | 0,1 | 9,2 | 0,1 | 2,6 | 11,9 | - 3,7 | - 9,1 | - 4,0 |
| 1992 1 ^e kwartaal | - 1,1 | -0,1 | 4,2 | -0,1 | 7,0 | 11,1 | 2,2 | 0,7 | 0,5 |
| 2 ^e kwartaal | - 8,4 | -0,2 | 20,7 | 0,1 | - 4,2 | 16,7 | 2,8 | - 0,6 | - 0,2 |
| 3 ^e kwartaal | - 1,5 | -0,1 | 9,8 | 0,5 | 5,0 | 15,4 | - 3,1 | 3,1 | 2,6 |
| 4 ^e kwartaal | - 1,2 | 2,2 | 3,3 | 0,1 | 4,0 | 7,4 | 3,2 | 3,0 | 4,5 |

¹ Overheidsbedrijven en privé-vennootschappen die niet onderworpen zijn aan de wet van 22 maart 1993.

² Met inbegrip van de certificaten voor ten hoogste 1 jaar.

³ Met inbegrip van financieringshuur.

⁴ Voornamelijk voorschotten.

⁵ Na uitschakeling van de louter boekhoudkundige invloed van wisselkoersveranderingen.

⁶ Inclusief thesauriebewijzen.

⁷ De verdeling van de kredietinstellingen in banken, spaarbanken en OKI's stopt per einde 1992.

**XVI - 9b. — VERPLICHTINGEN VAN DE VENNOOTSCHAPPEN¹ EN DE EENMANZAKEN
BIJ DE KREDIETINSTELLINGEN VAN DE OVERHEIDSSECTOR⁶**

(uitstaande bedragen in miljarden franken)

| Einde periode | Obligaties uitgegeven door | | Kredieten | | | | | p.m. Kredieten aan het buitenland | |
|------------------------------------|---------------------------------|------------------------------------|------------------------------------|----------------------------|----------------------|-----------------------------|------------------|-----------------------------------|------------------|
| | Overheidsbedrijven ² | Privé-vennootschappen ⁶ | Investeringskredieten ³ | Discontoen acceptkredieten | Overige ⁴ | Totaal (6) = (3) tot (5) | waarvan | Totaal | waarvan |
| | | | | | | | Vreemde valuta's | | Vreemde valuta's |
| (1) | (2) | (3) | (4) | (5) | (6) = (3) tot (5) | (7) | (8) | (9) | |
| 1984 | 95,7 | 8,5 | 357,1 | 0,5 | 44,6 | 402,3 | 1,2 | 8,5 | 6,0 |
| 1985 | 102,8 | 9,1 | 371,8 | 0,7 | 53,5 | 426,0 | 9,7 | 9,5 | 5,5 |
| 1986 | 107,0 | 7,8 | 374,3 | 0,9 | 57,4 | 432,6 | 4,9 | 13,1 | 8,3 |
| 1987 | 94,7 | 5,6 | 399,9 | 1,0 | 65,4 | 466,3 | 6,4 | 18,9 | 13,5 |
| 1988 | 90,7 | 4,8 | 422,0 | 1,4 | 83,5 | 506,9 | 10,6 | 19,3 | 13,4 |
| 1989 | 78,4 | 4,3 | 451,5 | 1,0 | 109,9 | 562,4 | 19,3 | 32,8 | 25,2 |
| 1990 | 65,8 | 3,8 | 502,1 | 1,1 | 128,1 | 631,3 | 20,3 | 36,3 | 27,5 |
| 1991 | 56,9 | 1,9 | 535,9 | 1,4 | 150,3 | 687,6 | 22,9 | 28,4 | 24,6 |
| 1992 | 44,7 | 3,7 | 574,0 | 2,1 | 162,1 | 738,2 | 28,1 | 34,7 | 31,9 |
| 1990 3 ^e kwartaal | 75,0 | 4,0 | 494,3 | 1,1 | 107,2 | 602,6 | 19,2 | 42,3 | 31,8 |
| 4 ^e kwartaal | 65,8 | 3,8 | 502,1 | 1,1 | 128,1 | 631,3 | 20,3 | 36,3 | 27,5 |
| 1991 1 ^e kwartaal | 60,6 | 3,7 | 500,7 | 1,5 | 138,0 | 640,2 | 22,4 | 36,6 | 30,9 |
| 2 ^e kwartaal | 53,5 | 1,9 | 514,7 | 1,3 | 144,4 | 660,4 | 32,4 | 40,3 | 28,2 |
| 3 ^e kwartaal | 52,7 | 1,8 | 526,7 | 1,4 | 147,7 | 675,8 | 26,6 | 37,5 | 28,6 |
| 4 ^e kwartaal | 56,9 | 1,9 | 535,9 | 1,4 | 150,3 | 687,6 | 22,9 | 28,4 | 24,6 |
| 1992 1 ^e kwartaal | 55,8 | 1,8 | 540,1 | 1,4 | 157,3 | 698,8 | 25,1 | 29,1 | 25,1 |
| 2 ^e kwartaal | 47,5 | 1,6 | 560,8 | 1,5 | 153,1 | 715,4 | 28,0 | 28,5 | 24,9 |
| 3 ^e kwartaal | 45,9 | 1,5 | 570,7 | 2,0 | 158,1 | 730,8 | 24,9 | 31,7 | 27,4 |
| 4 ^e kwartaal | 44,7 | 3,7 | 574,0 | 2,1 | 162,1 | 738,2 | 28,1 | 34,7 | 31,9 |

¹ Overheidsbedrijven en privé-vennootschappen die niet onderworpen zijn aan de wet van 22 maart 1993.

² Met inbegrip van de certificaten voor ten hoogste 1 jaar.

³ Met inbegrip van financieringshuur.

⁴ Voornamelijk voorschotten.

⁵ Inclusief thesauriebewijzen.

⁶ De verdeling van de kredietinstellingen in banken, spaarbanken en OKI's stopt per einde 1992.

XVI - 10. — VERPLICHTINGEN VAN DE VENNOOTSCHAPPEN¹ TEGENOVER HET BUITENLAND

(veranderingen in miljarden franken)

| Periode | Directe investeringen in België | | Andere verwervingen van Belgische aandelen door het buitenland | Verwerving van Belgische obligaties door het buitenland | | Thesauriebewijzen (Wet 22/7/91) | Verwerving van gebouwen door het buitenland | Overige verplichtingen | Totaal | waarvan ³ : | |
|------------------------------------|--|----------|--|---|-----------------------|---------------------------------|---|------------------------|--------|------------------------|-------------------------------|
| | Oprichting en uitbreiding van vennootschappen, participatievorming | Leningen | | Overheidsbedrijven ² | Privé-vennootschappen | | | | | Belgische franken | Vreemde valuta's ⁴ |
| | | | | | | | | | | | |
| 1985 | 27,8 | 13,8 | 12,1 | - 5,8 | 2,1 | - | 3,9 | 15,3 | 69,2 | 11,1 | - 0,7 |
| 1986 | 23,5 | -10,5 | 28,8 | - 4,9 | 0,6 | - | 2,6 | 13,9 | 54,0 | 35,3 | - 9,1 |
| 1987 | 58,2 | 11,0 | 23,8 | - 6,3 | 7,5 | - | 0,2 | 21,6 | 116,0 | 37,4 | - 6,7 |
| 1988 | 115,8 | 40,4 | 17,9 | - 0,2 | 2,4 | - | 2,9 | 14,3 | 193,5 | 37,6 | - 7,1 |
| 1989 | 128,8 | 95,8 | 30,6 | -10,1 | 0,0 | - | 11,9 | 58,0 | 315,0 | 48,3 | 0,2 |
| 1990 | 130,1 | 92,2 | 28,1 | -10,1 | 3,0 | - | 14,9 | 30,5 | 288,7 | 46,7 | - 1,9 |
| 1991 | 196,2 | 88,6 | 18,9 | - 3,1 | 9,0 | - | 12,7 | 28,3 | 350,6 | 37,4 | 5,5 |
| 1992 | 252,3 | 33,2 | 24,3 | 14,4 | 9,3 | 5,2 | 10,8 | 44,5 | 394,1 | 44,6 | 12,8 |
| 1993 | 225,7 | 25,9 | 72,8 | 17,9 | -2,3 | -0,3 | 10,7 | 13,7 | 364,3 | 81,6 | 18,2 |
| 1991 1 ^e kwartaal | 36,8 | 29,5 | 0,5 | - 1,9 | 1,5 | - | 3,9 | 21,3 | 91,6 | 18,3 | - 2,9 |
| 2 ^e kwartaal | 66,7 | 22,1 | 6,3 | - 0,2 | 4,7 | - | 2,6 | 25,2 | 127,4 | 28,7 | 1,3 |
| 3 ^e kwartaal | 21,7 | 4,8 | 8,2 | - 0,1 | 2,8 | - | 4,0 | -10,8 | 30,6 | -12,7 | 3,3 |
| 4 ^e kwartaal | 71,0 | 32,2 | 3,9 | - 0,9 | 0,0 | - | 2,2 | - 7,4 | 101,0 | 3,1 | 3,8 |
| 1992 1 ^e kwartaal | 46,4 | 5,9 | 2,9 | 1,9 | 0,1 | - | 4,2 | 9,3 | 70,7 | 6,6 | 1,0 |
| 2 ^e kwartaal | 35,3 | 73,1 | 9,0 | 15,2 | -2,5 | - | 2,7 | 2,7 | 135,5 | 11,5 | 16,5 |
| 3 ^e kwartaal | 60,9 | 2,0 | 3,1 | - 1,0 | 7,6 | 3,0 | 1,5 | 15,1 | 92,2 | 22,0 | 3,2 |
| 4 ^e kwartaal | 109,7 | -47,8 | 9,3 | - 1,7 | 4,1 | 2,2 | 2,4 | 17,4 | 95,7 | 4,5 | - 7,9 |
| 1993 1 ^e kwartaal | 66,5 | 3,7 | 11,2 | - 2,0 | -1,5 | 0,3 | 0,9 | 24,5 | 103,6 | 8,7 | 2,1 |
| 2 ^e kwartaal | 44,1 | 20,2 | 11,6 | 3,9 | 0,0 | -0,3 | 2,5 | -23,1 | 59,1 | 24,9 | 1,4 |
| 3 ^e kwartaal | 28,9 | 11,6 | 15,8 | 9,2 | -0,8 | -1,0 | 3,3 | 15,3 | 82,3 | 24,0 | 14,3 |
| 4 ^e kwartaal | 86,2 | - 9,6 | 34,2 | 6,8 | 0,0 | 0,7 | 4,0 | - 3,0 | 119,3 | 24,0 | 0,4 |
| 1994 1 ^e kwartaal | ... | ... | ... | ... | ... | ... | ... | ... | ... | ... | ... |
| 2 ^e kwartaal | ... | ... | ... | ... | ... | ... | ... | ... | ... | ... | ... |
| 3 ^e kwartaal | ... | ... | ... | ... | ... | ... | ... | ... | ... | ... | ... |

¹ Overheidsbedrijven en privé-vennootschappen die niet onderworpen zijn aan de wet van 22 maart 1993.

² Met inbegrip van de certificaten voor ten hoogste 1 jaar.

³ Het saldo betreft de verplichtingen tegenover het buitenland waarvan de indeling in Belgische franken en vreemde valuta's niet bekend is of geen zin heeft.

⁴ Na uitschakeling van de louter boekhoudkundige invloed van wisselkoersveranderingen.

XVI - 11. — DISCONTO-, VOORSCHOTTEN- EN ACCEPTKREDIETEN¹ BIJ HUN OORSPRONG VERLEEND DOOR DE BANKEN, DE ALGEMENE SPAAR- EN LIJFRENTEKAS, DE NATIONALE MAATSCHAPPIJ VOOR KREDIET AAN DE NIJVERHEID EN DE NATIONALE KAS VOOR BEROEPSKREDIET² AAN DE BEDRIJVEN EN DE PARTICULIEREN EN AAN HET BUITENLAND

1. Kredieten van een miljoen frank of meer waarvan de begunstigde³ een Belgische ingezetene is

Indeling naar de bedrijfstak van de begunstigde

(uitstaande bedragen in miljarden franken)

| Einde periode | Toegekende bedragen | | | | Opgenomen bedragen | | | |
|---|---------------------|----------------|----------------|----------------|--------------------|----------------|----------------|----------------|
| | 1991 | 1992 | 1993 | 1994 | 1991 | 1992 | 1993 | 1994 |
| Landbouw en groothandel in landbouwprodukten | 110,8 | 114,5 | 113,8 | 206,6 | 80,1 | 85,0 | 90,4 | 126,6 |
| Extractieve nijverheid en groothandel in produkten van deze nijverheidstak | 44,8 | 30,0 | 27,6 | 29,7 | 13,2 | 13,1 | 14,0 | 20,0 |
| Verwerkende nijverheid en groothandel in produkten van deze nijverheidstak : | | | | | | | | |
| Levensmiddelen, drank en tabak | 282,2 | 287,0 | 281,2 | 291,9 | 140,9 | 149,0 | 142,8 | 145,7 |
| Textiel, kleding en leder | 157,0 | 154,6 | 149,1 | 137,6 | 94,6 | 96,4 | 85,6 | 83,3 |
| Scheikundige nijverheid ⁴ | 357,6 | 342,0 | 324,6 | 293,8 | 144,9 | 135,4 | 129,3 | 97,9 |
| Basismetalenijverheid | 176,9 | 171,0 | 152,4 | 152,7 | 77,5 | 81,1 | 80,7 | 76,6 |
| Metaalverwerkende nijverheid | 569,4 | 588,9 | 511,1 | 535,7 | 263,5 | 278,0 | 229,5 | 233,0 |
| Niet-metaalhoudende minerale produkten en hout | 184,4 | 194,7 | 189,8 | 186,0 | 104,2 | 112,6 | 110,9 | 102,6 |
| Papier, karton en drukwerk | 114,0 | 119,1 | 108,6 | 93,6 | 64,3 | 64,0 | 66,0 | 63,4 |
| Aardolie | 125,0 | 128,3 | 122,3 | 117,6 | 18,3 | 16,8 | 22,2 | 26,2 |
| Diamant en goudsmidwerk | 67,3 | 75,3 | 84,4 | 85,8 | 45,0 | 50,4 | 57,1 | 55,5 |
| Overige | 5,4 | 5,1 | 5,4 | 5,5 | 3,8 | 3,5 | 3,8 | 4,4 |
| Bouwnijverheid en vastgoedtransacties, werken van burgerlijke bouwkunde | 302,8 | 348,2 | 395,9 | 418,9 | 215,0 | 251,4 | 287,4 | 313,9 |
| Productie en distributie van energie en water | 119,5 | 111,7 | 92,4 | 78,9 | 78,4 | 68,4 | 53,0 | 40,4 |
| Overige diensten : | | | | | | | | |
| Niet-gespecialiseerde groothandel | 189,9 | 198,7 | 208,2 | 195,8 | 110,7 | 111,3 | 122,5 | 102,3 |
| Kleinhandel | 280,8 | 296,4 | 308,9 | 304,6 | 200,6 | 221,6 | 234,4 | 242,9 |
| Vervoer, bewaargeving en communicatie | 351,8 | 330,4 | 310,8 | 303,6 | 242,2 | 244,2 | 208,6 | 204,7 |
| Financiële diensten ⁵ | 503,0 | 524,3 | 539,6 | 588,3 | 230,4 | 263,7 | 261,5 | 296,7 |
| Overige diensten aan de bedrijven ⁶ | 336,9 | 372,8 | 458,1 | 506,5 | 206,5 | 230,3 | 277,0 | 287,0 |
| Overige diensten aan de particulieren ⁷ | 341,8 | 403,5 | 512,1 | 235,8 | 290,9 | 344,2 | 280,8 | 186,4 |
| Totaal ... | 4.621,3 | 4.796,5 | 4.896,3 | 4.768,9 | 2.625,0 | 2.820,4 | 2.757,5 | 2.709,5 |

¹ Inclusief die welke bij uitstek investeringen in vaste kapitaalgoederen financieren.

² Exclusief de kredieten die de NKBK verleent via de door haar erkende kredietinstellingen.

³ Wordt als dusdanig beschouwd, het bedrijf of de particulier die de kredietopening verkregen heeft en derhalve het initiatief van het gebruik ervan heeft, een initiatief dat hij kan uitoefenen ofwel door zelf schulden aan te gaan tegenover de financiële instelling, ofwel door haar handelsvorderingen af te staan die hij op derden bezit. De begunstigde bedrijven omvatten de overheidsbedrijven, maar niet de financiële instellingen.

⁴ Inclusief de plasteeknijverheid, de rubbernijverheid, de cokes- en agglomeratenfabrieken.

⁵ O.m. kredieten aan de portefeuille- en financieringsmaatschappijen.

⁶ O.m. factoring-, financieringshuur- en reclamebedrijven alsmede studie- en organisatiebureaus.

⁷ O.m. leningen en kredieten aan instellingen voor geneeskundige verzorging, voor vrijetijdsbesteding, aan de leden van vrije beroepen, aan loon- en weddetrekkenden, met uitzondering evenwel van de door de ASLK aan de laatstgenoemden verleende hypothecaire kredieten.

XVI - 11. — DISCONTO-, VOORSCHOTTEN- EN ACCEPTKREDIETEN BIJ HUN OORSPRONG VERLEEND DOOR DE BANKEN, DE ALGEMENE SPAAR- EN LIJFRENTOKAS, DE NATIONALE MAATSCHAPPIJ VOOR KREDIET AAN DE NIJVERHEID EN DE NATIONALE KAS VOOR BEROEPSKREDIET AAN DE BEDRIJVEN EN DE PARTICULIEREN EN AAN HET BUITENLAND

2. Kredieten van een miljoen frank of meer waarvan de begunstigde¹ een niet-ingezetene is

Indeling naar de geografische zone waar de begunstigde gevestigd is

(uitstaande bedragen in miljarden franken)

| Einde periode | Toegekende bedragen | | | | Opgenomen bedragen | | | |
|--|---------------------|----------------|----------------|----------------|--------------------|--------------|--------------|--------------|
| | 1991 | 1992 | 1993 | 1994 | 1991 | 1992 | 1993 | 1994 |
| Europese Economische Gemeenschap | 1.362,4 | 1.333,6 | 1.437,5 | 1.571,0 | 502,9 | 475,5 | 477,6 | 417,5 |
| Verenigd Koninkrijk | 617,9 | 616,1 | 742,4 | 769,5 | 110,6 | 116,9 | 134,4 | 79,1 |
| Duitsland | 161,0 | 123,3 | 121,8 | 93,5 | 87,8 | 52,0 | 55,1 | 51,8 |
| Frankrijk | 107,4 | 119,8 | 127,9 | 152,9 | 43,3 | 52,2 | 51,2 | 58,9 |
| Nederland | 162,2 | 166,0 | 146,7 | 149,7 | 78,1 | 77,1 | 71,6 | 60,2 |
| Italië | 107,6 | 90,7 | 84,7 | 115,5 | 63,1 | 67,0 | 58,8 | 64,9 |
| Luxemburg | 56,4 | 65,1 | 87,7 | 163,0 | 29,7 | 14,2 | 19,0 | 18,8 |
| Denemarken | 29,8 | 10,7 | 7,9 | 9,7 | 9,5 | 6,4 | 6,2 | 5,4 |
| Ierland | 12,9 | 19,9 | 15,3 | 16,8 | 6,1 | 13,6 | 10,2 | 17,6 |
| Griekenland | 4,0 | 8,9 | 5,8 | 5,5 | 2,7 | 4,1 | 3,6 | 3,4 |
| Spanje | 67,6 | 71,0 | 62,0 | 56,6 | 51,8 | 46,4 | 43,8 | 35,1 |
| Portugal | 35,6 | 42,1 | 35,3 | 38,3 | 20,2 | 25,6 | 23,7 | 22,3 |
| Overige Europese landen | 98,3 | 129,4 | 132,6 | 121,1 | 47,4 | 72,8 | 63,5 | 49,1 |
| waarvan : Zwitserland | 46,7 | 50,6 | 54,7 | 43,5 | 17,8 | 21,4 | 24,1 | 15,6 |
| Noorwegen | 5,8 | 7,3 | 10,6 | 6,2 | 4,1 | 4,5 | 4,3 | 1,7 |
| Zweden | 14,4 | 36,7 | 32,2 | 29,1 | 7,4 | 27,2 | 13,4 | 8,4 |
| Verenigde Staten en Canada | 409,2 | 442,4 | 493,3 | 503,0 | 142,2 | 155,0 | 168,7 | 156,9 |
| Aardolie-exporterende landen | 65,3 | 72,2 | 79,8 | 72,1 | 40,8 | 47,5 | 55,9 | 49,8 |
| Overige landen van het westelijk halfrond | 129,7 | 148,4 | 156,2 | 134,3 | 64,4 | 69,6 | 75,5 | 70,9 |
| waarvan : Brazilië | 20,0 | 29,7 | 35,7 | 33,7 | 9,1 | 10,2 | 12,5 | 12,9 |
| Mexico | 21,3 | 21,6 | 23,3 | 20,1 | 15,3 | 17,1 | 21,3 | 18,4 |
| Overige Afrikaanse landen | 39,5 | 35,6 | 38,8 | 34,9 | 24,5 | 26,4 | 28,3 | 29,8 |
| waarvan : Zuid-Afrika | 1,8 | 1,7 | 1,4 | 1,1 | 1,3 | 1,0 | 1,1 | 0,7 |
| Zaire | 19,2 | 16,0 | 14,9 | 11,2 | 10,7 | 12,4 | 10,2 | 11,5 |
| Australië en Nieuw-Zeeland | 31,7 | 31,6 | 23,2 | 21,9 | 11,7 | 8,1 | 10,0 | 9,9 |
| Overige Aziatische landen | 132,7 | 142,8 | 137,1 | 136,3 | 46,3 | 58,4 | 58,3 | 58,0 |
| waarvan : Japan | 14,3 | 14,5 | 14,8 | 15,7 | 6,0 | 7,0 | 7,9 | 7,0 |
| Totaal ... | 2.268,8 | 2.336,0 | 2.498,5 | 2.594,6 | 880,2 | 913,3 | 937,8 | 841,9 |

¹ Wordt als dusdanig beschouwd, degene die de kredietopening verkregen heeft en derhalve het initiatief van het gebruik ervan bezit, een initiatief dat hij kan uitoefenen

door zelf schulden aan te gaan tegenover de financiële instelling of door haar handelsvorderingen af te staan die hij op derden bezit.

XVII. — KAPITAALMARKT

1. — OBLIGATIES IN BELGISCHE FRANKEN VOOR MEER DAN EEN JAAR, UITGEGEVEN DOOR DE OVERHEID

(miljarden franken)

| | Federale overheid | | Gemeenschappen en Gewesten | Overige federale, communautaire of regionale administraties ¹ | | Lokale overheid | Sociale verzekering | Totaal | waarvan : |
|--|---------------------|---------|----------------------------|--|---------|-----------------|---------------------|---------|--------------------------------------|
| | Lineaire obligaties | Overige | | Lineaire obligaties ² | Overige | | | | Niet door elke belegger verkrijgbaar |
| A. — Bruto-uitgiften | | | | | | | | | |
| 1987 | 0,0 | 604,4 | 0,0 | 0,0 | 105,8 | 22,6 | 9,5 | 742,0 | 176,6 |
| 1988 | 0,0 | 639,1 | 0,0 | 0,0 | 70,5 | 26,2 | 14,2 | 750,0 | 92,8 |
| 1989 | 81,8 | 474,3 | 0,0 | 0,0 | 68,1 | 5,6 | 0,0 | 629,8 | 84,4 |
| 1990 | 273,0 | 245,1 | 0,0 | 0,0 | 77,8 | 15,0 | 0,0 | 610,9 | 94,4 |
| 1991 | 935,0 | 224,5 | 0,0 | 0,0 | 64,7 | 0,0 | 0,0 | 1.224,2 | 61,2 |
| 1992 | 937,5 | 144,5 | 6,0 | 25,1 | 44,6 | 25,0 | 27,0 | 1.209,7 | 102,7 |
| 1993 | 1.147,4 | 345,5 | 0,0 | 36,8 | 10,7 | 9,5 | 0,0 | 1.549,9 | 20,4 |
| 1994 | 925,2 | 455,1 | 4,0 | 22,1 | 27,3 | 52,0 | 0,0 | 1.485,7 | 79,3 |
| 1993 1 ^e kwartaal | 253,1 | 63,0 | 0,0 | 12,4 | 0,4 | 0,0 | 0,0 | 328,9 | 0,6 |
| 2 ^e kwartaal | 411,2 | 251,8 | 0,0 | 8,2 | 5,3 | 9,5 | 0,0 | 686,0 | 14,8 |
| 3 ^e kwartaal | 253,2 | 0,0 | 0,0 | 5,1 | 5,0 | 0,0 | 0,0 | 263,3 | 5,0 |
| 4 ^e kwartaal | 229,9 | 30,7 | 0,0 | 11,1 | 0,0 | 0,0 | 0,0 | 271,7 | 0,0 |
| 1994 1 ^e kwartaal | 390,3 | 196,5 | 0,0 | 15,2 | 1,0 | 0,0 | 0,0 | 603,0 | 1,0 |
| 2 ^e kwartaal | 260,6 | 51,6 | 0,0 | 5,3 | 2,0 | 0,0 | 0,0 | 319,5 | 2,0 |
| 3 ^e kwartaal | 135,2 | 0,0 | 0,0 | 0,2 | 2,0 | 0,0 | 0,0 | 137,4 | 2,0 |
| 4 ^e kwartaal | 139,1 | 207,0 | 4,0 | 1,4 | 22,3 | 52,0 | 0,0 | 425,8 | 74,3 |
| 1995 1 ^e kwartaal | 262,2 | 103,1 | 0,0 | 3,1 | 12,0 | 0,0 | 0,0 | 380,4 | 12,0 |
| B. — Netto-uitgiften | | | | | | | | | |
| 1987 | 0,0 | 293,5 | 0,0 | 0,0 | 30,8 | 2,4 | - 5,4 | 321,3 | 5,0 |
| 1988 | 0,0 | 379,4 | 0,0 | 0,0 | 33,9 | 24,3 | 7,4 | 445,0 | 1,9 |
| 1989 | 81,8 | 81,0 | 0,0 | 0,0 | 45,2 | - 89,5 | - 8,2 | 110,3 | - 74,0 |
| 1990 | 273,0 | 34,5 | 0,0 | 0,0 | 51,8 | 13,4 | - 10,3 | 362,5 | 8,9 |
| 1991 | 935,0 | - 419,5 | 6,6 | 0,0 | 10,8 | - 1,7 | - 7,0 | 524,3 | - 31,5 |
| 1992 | 937,5 | - 401,9 | 10,5 | 25,1 | 6,7 | 23,4 | 21,0 | 622,3 | 31,9 |
| 1993 | 1.085,1 | - 800,9 | 14,9 | 36,8 | - 1,0 | 7,2 | 6,6 | 348,7 | 2,8 |
| 1994 | 768,8 | - 886,9 | 14,3 | 22,1 | - 1,3 | 10,5 | 2,1 | - 70,5 | 6,0 |
| 1993 1 ^e kwartaal | 253,1 | - 309,0 | - 0,2 | 12,4 | - 0,2 | - 0,4 | - 1,0 | - 45,4 | - 31,5 |
| 2 ^e kwartaal | 411,2 | - 238,4 | 12,0 | 8,2 | - 0,6 | - 0,4 | 0,0 | 191,9 | 29,8 |
| 3 ^e kwartaal | 253,2 | - 205,1 | 2,2 | 5,1 | - 0,4 | - 0,4 | - 1,4 | 53,1 | - 23,1 |
| 4 ^e kwartaal | 167,6 | - 48,4 | 1,0 | 11,1 | 0,3 | 8,5 | 9,0 | 149,1 | 27,6 |
| 1994 1 ^e kwartaal | 233,8 | - 673,1 | 0,1 | 15,2 | - 0,2 | - 22,6 | - 2,6 | - 449,5 | - 18,1 |
| 2 ^e kwartaal | 260,6 | - 262,4 | 7,3 | 5,3 | - 0,5 | - 19,1 | - 9,0 | - 17,9 | - 32,3 |
| 3 ^e kwartaal | 135,2 | - 83,8 | - 9,5 | 0,2 | - 0,3 | 0,0 | 5,8 | 47,6 | - 29,0 |
| 4 ^e kwartaal | 139,2 | 132,4 | 16,4 | 1,4 | - 0,2 | 52,2 | 7,9 | 349,3 | 85,4 |
| C. — Uitstaand bedrag per einde periode³ | | | | | | | | | |
| 1987 | 0,0 | 3.200,5 | 0,0 | 0,0 | 204,1 | 128,9 | 39,8 | 3.573,3 | 614,3 |
| 1988 | 0,0 | 3.615,1 | 0,0 | 0,0 | 204,8 | 153,2 | 47,2 | 4.020,3 | 618,3 |
| 1989 | 81,8 | 3.745,3 | 0,0 | 0,0 | 272,1 | 63,7 | 38,9 | 4.201,9 | 615,5 |
| 1990 | 354,8 | 3.831,8 | 0,0 | 0,0 | 278,6 | 62,1 | 28,6 | 4.555,9 | 615,7 |
| 1991 | 1.289,8 | 3.416,8 | 6,6 | 0,0 | 242,8 | 60,4 | 21,7 | 5.038,1 | 407,6 |
| 1992 | 2.252,3 | 3.043,3 | 29,4 | 0,0 | 250,5 | 58,8 | 42,6 | 5.676,9 | 456,1 |
| 1993 | 3.374,4 | 2.375,8 | 44,3 | 0,0 | 79,7 | 56,5 | 49,3 | 5.979,9 | 413,2 |
| 1994 | 4.165,3 | 1.540,7 | 58,6 | 0,0 | 77,9 | 15,0 | 51,3 | 5.908,8 | 414,6 |
| 1993 Maart | 2.517,9 | 2.857,7 | 29,2 | 0,0 | 127,4 | 58,3 | 41,7 | 5.632,2 | 425,3 |
| Juni | 2.937,3 | 2.619,2 | 41,2 | 0,0 | 106,5 | 57,9 | 41,7 | 5.803,7 | 434,8 |
| September | 3.195,6 | 2.414,2 | 43,3 | 0,0 | 106,5 | 57,4 | 40,3 | 5.857,3 | 412,1 |
| December | 3.374,4 | 2.375,8 | 44,3 | 0,0 | 79,7 | 56,5 | 49,3 | 5.979,9 | 413,2 |
| 1994 Maart | 3.623,4 | 1.702,6 | 44,4 | 0,0 | 79,4 | 33,9 | 46,7 | 5.530,3 | 395,0 |
| Juni | 3.889,3 | 1.440,1 | 51,7 | 0,0 | 98,5 | 14,7 | 37,7 | 5.531,9 | 382,1 |
| September | 4.024,7 | 1.356,3 | 42,2 | 0,0 | 98,1 | 14,7 | 43,5 | 5.579,5 | 353,1 |
| December | 4.165,3 | 1.540,7 | 58,6 | 0,0 | 77,9 | 15,0 | 51,3 | 5.908,8 | 414,6 |

¹ Bevat de door de andere sectoren uitgegeven schulden, waarvan de last, wat kapitaal en interesten betreft, voor rekening is van de federale, communautaire of regionale overheid.

² Gekapitaliseerde interesten en de terugbetalingen van belastingen, in de vorm van lineaire obligaties. Zij beïnvloeden het officiële netto te financieren saldo van de Schatkist niet.

³ De wijziging van het uitstaande bedrag stemt niet noodzakelijkerwijs overeen met het volume van de netto-uitgiften tijdens die periode wegens de overname, door de federale overheid, van schulden van andere overheden en wegens de regularisatie van interesten.

**XVII - 2. — OBLIGATIES EN KASBONS IN BELGISCHE FRANKEN VOOR MEER DAN EEN JAAR
PER EMISSIESECTOR¹**

(miljarden franken)

| | Overheid ² | Krediet- instellingen | Overheids- bedrijven ³ | Privé-vennoot- schappen | Niet-ingeze- tenen | Totaal | waarvan : Niet door elke belegger verkrijgbaar |
|---|-----------------------|--------------------------|--------------------------------------|----------------------------|-----------------------|----------|---|
| A. — Netto-uitgiften | | | | | | | |
| 1984 | 262,0 | 133,4 | 5,3 | 5,1 | 15,6 | 421,4 | 114,0 |
| 1985 | 508,8 | 168,6 | - 15,6 | - 1,2 | 45,5 | 706,2 | 227,5 |
| 1986 | 191,1 | 27,7 | 15,6 | - 13,3 | 61,7 | 282,8 | - 1,3 |
| 1987 | 321,3 | 33,8 | 8,0 | - 22,6 | 57,6 | 398,1 | 8,5 |
| 1988 | 445,0 | 93,3 | 19,4 | - 20,5 | 9,6 | 546,8 | - 28,0 |
| 1989 | 110,3 | - 29,2 | - 16,1 | 30,3 | 40,9 | 136,1 | 45,9 |
| 1990 | 362,5 | 342,4 | - 33,5 | 6,4 | 98,2 | 776,0 | 36,6 |
| 1991 | 524,3 | 260,0 | - 8,1 | 29,9 | 96,6 | 902,6 | - 152,8 |
| 1992 | 622,3 | 233,5 | - 15,0 | 6,0 | 116,9 | 963,8 | 109,2 |
| 1993 | 348,7 | - 82,0 | - 4,0 | 13,7 | 95,2 | 371,7 | 82,4 |
| 1994 | - 70,5 | 523,1 | - 0,8 | - 0,7 | 86,6 | 537,6 | 117,6 |
| 1993 1 ^e kwartaal | - 45,4 | 20,2 | 0,2 | 0,0 | 32,7 | 7,7 | - 2,6 |
| 2 ^e kwartaal | 191,9 | 14,2 | - 4,6 | 1,8 | 39,6 | 242,9 | 52,9 |
| 3 ^e kwartaal | 53,1 | - 47,9 | - 3,5 | 0,0 | 25,3 | 27,1 | 12,0 |
| 4 ^e kwartaal | 149,1 | - 68,5 | 3,9 | 11,9 | - 2,5 | 93,9 | 20,1 |
| 1994 1 ^e kwartaal | - 449,5 | - 30,3 | - 10,8 | 4,9 | - 9,2 | - 494,8 | - 40,5 |
| 2 ^e kwartaal | - 17,9 | 87,2 | 4,1 | - 1,8 | 4,1 | 75,7 | 3,6 |
| 3 ^e kwartaal | 47,6 | 192,9 | - 6,9 | - 2,9 | 26,2 | 256,9 | 8,8 |
| 4 ^e kwartaal | 349,3 | 273,3 | 12,8 | - 0,9 | 65,4 | 699,9 | 145,7 |
| B. — Uitstaande bedragen per einde periode | | | | | | | |
| 1983 | 2.054,9 | 1.746,4 | 344,5 | 186,6 | 108,7 | 4.441,0 | 459,0 |
| 1984 | 2.354,3 | 1.879,8 | 349,8 | 191,7 | 124,3 | 4.899,8 | 573,0 |
| 1985 | 3.025,1 | 2.048,4 | 334,2 | 190,4 | 169,9 | 5.768,0 | 800,5 |
| 1986 | 3.234,2 | 2.076,1 | 349,8 | 177,1 | 231,6 | 6.068,8 | 799,2 |
| 1987 | 3.573,3 | 2.109,9 | 357,8 | 154,5 | 289,2 | 6.484,8 | 807,7 |
| 1988 | 4.020,3 | 2.203,2 | 377,3 | 134,0 | 298,8 | 7.033,6 | 779,7 |
| 1989 | 4.201,9 | 2.174,0 | 361,2 | 164,3 | 339,7 | 7.241,0 | 825,6 |
| 1990 | 4.555,9 | 2.516,4 | 327,7 | 170,7 | 437,9 | 8.008,6 | 862,2 |
| 1991 | 5.038,1 | 2.776,4 | 319,5 | 200,7 | 534,4 | 8.869,1 | 709,4 |
| 1992 | 5.676,9 | 2.994,8 | 248,1 | 206,7 | 669,3 | 9.795,9 | 818,6 |
| 1993 | 5.979,9 | 2.912,8 | 244,2 | 220,4 | 765,8 | 10.123,1 | 901,0 |
| 1994 | 5.908,8 | 3.435,9 | 243,4 | 219,7 | 847,6 | 10.655,4 | 1.018,6 |
| 1993 Maart | 5.632,2 | 3.015,0 | 248,3 | 206,7 | 702,6 | 9.804,8 | 816,0 |
| Juni | 5.803,7 | 3.029,2 | 243,7 | 208,5 | 742,4 | 10.027,6 | 868,9 |
| September | 5.857,3 | 2.981,3 | 240,3 | 208,5 | 766,9 | 10.054,2 | 880,9 |
| December | 5.979,9 | 2.912,8 | 244,2 | 220,4 | 765,8 | 10.123,1 | 901,0 |
| 1994 Maart | 5.530,3 | 2.882,5 | 233,4 | 225,3 | 753,4 | 9.624,9 | 860,5 |
| Juni | 5.531,9 | 2.969,7 | 237,5 | 223,5 | 756,8 | 9.719,4 | 864,1 |
| September | 5.579,5 | 3.162,6 | 230,6 | 220,6 | 782,3 | 9.975,5 | 872,9 |
| December | 5.908,8 | 3.435,9 | 243,4 | 219,7 | 847,6 | 10.655,4 | 1.018,6 |

¹ Inclusief, voor zover zij konden worden opgetekend, de obligaties in Luxemburgse franken.

² Zie tabel XVII-1.

³ Inclusief de openbare huisvestingsmaatschappijen en de woningfondsen van de Bond van Grote Gezinnen.

**XVII - 3. — OBLIGATIES EN KASBONS IN BELGISCHE FRANKEN VOOR MEER DAN EEN JAAR :
NETTO-UITGIFTEN EN -VERWERVINGEN DOOR DE PARTICULIEREN
EN DE VENNOOTSCHAPPEN¹**

(miljarden franken)

| Emittenten | Overheid | | Kredietinstellingen | | Overige ingezetenen | | Niet-ingezetenen | | Totaal | | |
|------------------------------------|----------|---------|----------------------------------|--------|----------------------------------|--------|----------------------------------|--------|----------------------------------|---------|----------------------------------|
| | Houders | Totaal | Particulieren en vennootschappen | Totaal | Particulieren en vennootschappen | Totaal | Particulieren en vennootschappen | Totaal | Particulieren en vennootschappen | Totaal | Particulieren en vennootschappen |
| 1984 | | 262,0 | 46,2 | 133,4 | 129,7 | 10,5 | 3,2 | 15,6 | 4,3 | 421,4 | 183,4 |
| 1985 | | 508,8 | 85,4 | 168,6 | 158,3 | - 17,0 | - 5,9 | 45,5 | 31,2 | 706,2 | 269,0 |
| 1986 | | 191,1 | 33,9 | 27,7 | 27,5 | 2,3 | - 11,0 | 61,7 | 27,3 | 282,8 | 77,7 |
| 1987 | | 321,3 | 93,3 | 33,8 | 38,0 | - 14,6 | - 20,2 | 57,6 | 25,5 | 398,1 | 136,6 |
| 1988 | | 445,0 | 178,5 | 93,3 | 92,1 | - 1,1 | 0,5 | 9,6 | 0,3 | 546,8 | 271,4 |
| 1989 | | 110,3 | 53,4 | - 29,2 | - 9,6 | 14,3 | 15,1 | 40,9 | 40,0 | 136,1 | 98,9 |
| 1990 | | 362,5 | 175,2 | 342,4 | 355,0 | - 27,0 | - 20,9 | 98,2 | 88,9 | 776,0 | 598,2 |
| 1991 | | 524,3 | 146,1 | 260,0 | 254,0 | 21,8 | - 5,3 | 96,6 | 111,8 | 902,6 | 506,6 |
| 1992 | | 622,3 | 207,1 | 233,5 | 183,9 | - 9,0 | - 16,3 | 116,9 | 121,5 | 963,8 | 496,2 |
| 1993 | | 348,7 | 114,6 | - 82,0 | - 97,6 | 9,7 | 9,1 | 95,2 | 88,7 | 371,7 | 114,8 |
| 1994 | | - 70,5 | - 2,5 | 523,1 | 534,7 | - 1,5 | - 10,4 | 86,6 | 114,1 | 537,6 | 635,9 |
| 1993 1 ^e kwartaal | | - 45,4 | - 37,0 | 20,2 | 15,5 | 0,2 | - 7,1 | 32,7 | 13,8 | 7,7 | - 14,8 |
| 2 ^e kwartaal | | 191,9 | 76,9 | 14,2 | 12,7 | - 2,8 | 9,7 | 39,6 | 42,3 | 242,9 | 141,6 |
| 3 ^e kwartaal | | 53,1 | - 17,1 | - 47,9 | - 52,4 | - 3,5 | - 5,5 | 25,3 | 35,4 | 27,1 | - 39,6 |
| 4 ^e kwartaal | | 149,1 | 91,8 | - 68,5 | - 73,4 | 15,8 | 12,0 | - 2,5 | - 2,8 | 93,9 | 27,6 |
| 1994 1 ^e kwartaal | | - 449,5 | - 166,6 | - 30,3 | - 32,2 | - 5,9 | - 2,4 | - 9,2 | - 1,9 | - 494,8 | - 203,1 |
| 2 ^e kwartaal | | - 17,9 | 30,6 | 87,2 | 88,6 | 2,3 | 21,2 | 4,1 | 1,7 | 75,7 | 142,1 |
| 3 ^e kwartaal | | 47,6 | 4,1 | 192,9 | 194,0 | - 9,8 | - 7,9 | 26,2 | 38,8 | 256,9 | 229,0 |
| 4 ^e kwartaal | | 349,3 | 129,4 | 273,3 | 284,3 | 11,9 | - 21,3 | 65,4 | 75,5 | 699,9 | 467,9 |

¹ Inclusief, voor zover zij konden worden opgetekend, de obligaties in Luxemburgse franken.

**XVII - 4. — OBLIGATIES EN KASBONS IN BELGISCHE FRANKEN VOOR MEER DAN EEN JAAR :
INDELING NAAR EMISSIE- EN HOUDERSECTOREN**

(miljarden franken)

| Houders | Overheid | Krediet- instellingen van de overheids- sector | NBB, Muntfonds, Rentenfonds, HWI | Particulieren en vennoot- schappen | Niet- ingezetenen | Totaal |
|---|----------|--|---|--|----------------------|----------|
| Emittenten | | | | | | |
| Uitstaande bedragen per 31 december 1992 | | | | | | |
| Federale overheid | 181,5 | 2.722,8 | 76,2 | 1.806,7 | 508,4 | 5.295,6 |
| Gemeenschappen en Gewesten | 0,0 | 29,4 | 0,0 | 0,0 | 0,0 | 29,4 |
| Overige federale, communautaire of regionale administraties | 0,6 | 196,6 | 0,5 | 48,3 | 4,5 | 250,5 |
| Lokale overheid | 0,0 | 30,1 | 2,5 | 26,2 | 0,0 | 58,8 |
| Sociale verzekering | 3,1 | 29,7 | 0,0 | 9,9 | 0,0 | 42,6 |
| Kredietinstellingen | 7,8 | 90,4 | 0,1 | 2.888,8 | 7,7 | 2.994,8 |
| Overheidsbedrijven ¹ | 3,7 | 244,1 | 0,8 | - 0,4 | 0,0 | 248,1 |
| Privé-vennootschappen | 5,3 | 31,9 | 0,0 | 125,2 | 44,3 | 206,7 |
| Niet-ingezetenen | 2,2 | 59,8 | 0,0 | 607,3 | 0,0 | 669,3 |
| Totaal ... | 204,2 | 3.434,8 | 80,2 | 5.511,9 | 564,9 | 9.795,9 |
| Uitstaande bedragen per 31 maart 1993 | | | | | | |
| Federale overheid | 183,0 | 2.814,0 | 72,2 | 1.785,3 | 521,1 | 5.375,6 |
| Gemeenschappen en Gewesten | 0,0 | 29,2 | 0,0 | 0,0 | 0,0 | 29,2 |
| Overige federale, communautaire of regionale administraties | 0,4 | 95,3 | 0,5 | 31,3 | 0,0 | 127,4 |
| Lokale overheid | 0,0 | 32,2 | 2,8 | 23,4 | 0,0 | 58,3 |
| Sociale verzekering | 3,1 | 24,4 | 0,0 | 14,2 | 0,0 | 41,7 |
| Kredietinstellingen | 7,8 | 93,7 | 0,1 | 2.904,3 | 9,2 | 3.015,0 |
| Overheidsbedrijven ¹ | 3,6 | 246,1 | 0,8 | - 2,2 | 0,0 | 248,3 |
| Privé-vennootschappen | 5,3 | 32,2 | 0,0 | 119,9 | 49,3 | 206,7 |
| Niet-ingezetenen | 2,2 | 78,6 | 0,0 | 621,7 | 0,0 | 702,6 |
| Totaal ... | 205,5 | 3.445,6 | 76,3 | 5.497,9 | 579,6 | 9.804,8 |
| Uitstaande bedragen per 30 juni 1993 | | | | | | |
| Federale overheid | 190,0 | 2.926,9 | 73,9 | 1.866,5 | 499,3 | 5.556,5 |
| Gemeenschappen en Gewesten | 0,0 | 41,2 | 0,0 | 0,0 | 0,0 | 41,2 |
| Overige federale, communautaire of regionale administraties | 0,3 | 85,7 | 0,4 | 20,1 | 0,0 | 106,5 |
| Lokale overheid | 0,0 | 32,4 | 1,0 | 24,5 | 0,0 | 57,9 |
| Sociale verzekering | 3,1 | 29,5 | 0,0 | 9,1 | 0,0 | 41,7 |
| Kredietinstellingen | 7,6 | 92,9 | 0,1 | 2.917,0 | 11,6 | 3.029,2 |
| Overheidsbedrijven ¹ | 3,3 | 235,6 | 0,9 | 3,9 | 0,0 | 243,7 |
| Privé-vennootschappen | 5,3 | 30,8 | 0,0 | 123,5 | 48,9 | 208,5 |
| Niet-ingezetenen | 2,2 | 75,9 | 0,0 | 664,3 | 0,0 | 742,4 |
| Totaal ... | 211,8 | 3.550,9 | 76,3 | 5.628,8 | 559,8 | 10.027,6 |

¹ Inclusief de openbare huisvestingsmaatschappijen en de woningfondsen van de Bond van Grote Gezinnen.

**XVII - 4. — OBLIGATIES EN KASBONS IN BELGISCHE FRANKEN VOOR MEER DAN EEN JAAR :
INDELING NAAR EMISSIE- EN HOUDERSECTOREN (vervolg 1)**

(miljarden franken)

| Emittenten | Houders | Overheid | Kredietinstellingen van de overheidssector | NBB, Muntfonds, Rentenfonds, HWI | Particulieren en vennootschappen | Niet-ingezetenen | Totaal |
|---|---------|----------|--|----------------------------------|----------------------------------|------------------|----------|
| Uitstaande bedragen per 30 september 1993 | | | | | | | |
| Federale overheid | | 194,2 | 2.873,9 | 75,5 | 1.852,1 | 614,1 | 5.609,8 |
| Gemeenschappen en Gewesten | | 0,0 | 43,3 | 0,0 | 0,0 | 0,0 | 43,3 |
| Overige federale, communautaire of regionale administraties | | 0,3 | 84,5 | 0,4 | 21,3 | 0,0 | 106,5 |
| Lokale overheid | | 0,0 | 32,1 | 1,0 | 24,3 | 0,0 | 57,4 |
| Sociale verzekering | | 3,1 | 30,5 | 0,0 | 6,7 | 0,0 | 40,3 |
| Kredietinstellingen | | 7,6 | 95,7 | 0,1 | 2.864,6 | 13,3 | 2.981,3 |
| Overheidsbedrijven ¹ | | 3,1 | 235,7 | 0,9 | 0,4 | 0,0 | 240,3 |
| Privé-vennootschappen | | 5,3 | 32,2 | 0,0 | 121,5 | 49,5 | 208,5 |
| Niet-ingezetenen | | 2,2 | 65,9 | 0,0 | 698,7 | 0,0 | 766,9 |
| Totaal ... | | 215,9 | 3.494,0 | 78,0 | 5.589,6 | 676,9 | 10.054,2 |
| Uitstaande bedragen per 31 december 1993 | | | | | | | |
| Federale overheid | | 195,7 | 2.913,7 | 80,0 | 1.947,7 | 613,0 | 5.750,2 |
| Gemeenschappen en Gewesten | | 0,0 | 44,3 | 0,0 | 0,0 | 0,0 | 44,3 |
| Overige federale, communautaire of regionale administraties | | 0,3 | 70,4 | 0,4 | 8,6 | 0,0 | 79,7 |
| Lokale overheid | | 0,0 | 46,8 | 0,6 | 9,1 | 0,0 | 56,5 |
| Sociale verzekering | | 3,1 | 28,2 | 0,0 | 18,0 | 0,0 | 49,3 |
| Kredietinstellingen | | 7,4 | 97,5 | 0,1 | 2.791,2 | 16,6 | 2.912,8 |
| Overheidsbedrijven ¹ | | 3,1 | 238,7 | 1,0 | 1,4 | 0,0 | 244,2 |
| Privé-vennootschappen | | 6,1 | 29,5 | 0,0 | 132,6 | 52,3 | 220,4 |
| Niet-ingezetenen | | 2,9 | 65,6 | 0,0 | 697,3 | 0,0 | 765,8 |
| Totaal ... | | 218,5 | 3.534,6 | 82,1 | 5.606,0 | 681,9 | 10.123,1 |
| Uitstaande bedragen per 31 maart 1994 | | | | | | | |
| Federale overheid | | 188,3 | 2.661,2 | 68,4 | 1.785,9 | 622,2 | 5.326,0 |
| Gemeenschappen en Gewesten | | 0,0 | 44,4 | 0,0 | 0,0 | 0,0 | 44,4 |
| Overige federale, communautaire of regionale administraties | | 0,2 | 58,2 | 0,4 | 20,6 | 0,0 | 79,4 |
| Lokale overheid | | 0,0 | 31,6 | 0,2 | 2,0 | 0,0 | 33,9 |
| Sociale verzekering | | 3,1 | 23,4 | 0,0 | 20,2 | 0,0 | 46,7 |
| Kredietinstellingen | | 7,3 | 98,6 | 0,1 | 2.759,0 | 17,5 | 2.882,5 |
| Overheidsbedrijven ¹ | | 2,9 | 237,0 | 1,2 | - 7,8 | 0,0 | 233,4 |
| Privé-vennootschappen | | 6,1 | 27,8 | 0,0 | 139,4 | 52,1 | 225,3 |
| Niet-ingezetenen | | 2,9 | 58,3 | 0,0 | 692,3 | 0,0 | 753,4 |
| Totaal ... | | 210,7 | 3.240,5 | 70,3 | 5.411,6 | 691,8 | 9.624,9 |

¹ Inclusief de openbare huisvestingsmaatschappijen en de woningfondsen van de Bond van Grote Gezinnen.

**XVII - 4. — OBLIGATIES EN KASBONS IN BELGISCHE FRANKEN VOOR MEER DAN EEN JAAR :
INDELING NAAR EMISSIE- EN HOUDERSECTOREN (vervolg 2)**

(miljarden franken)

| Emittenten | Houders | Overheid | Kredietinstellingen van de overheidssector | NBB, Muntfonds, Rentenfonds, HWI | Particulieren en vennootschappen | Niet-ingezetenen | Totaal |
|---|---------|----------|--|----------------------------------|----------------------------------|------------------|----------|
| Uitstaande bedragen per 30 juni 1994 | | | | | | | |
| Federale overheid | | 191,5 | 2.786,8 | 69,1 | 1.827,9 | 454,1 | 5.329,4 |
| Gemeenschappen en Gewesten | | 0,0 | 51,7 | 0,0 | 0,0 | 0,0 | 51,7 |
| Overige federale, communautaire of regionale administraties | | 0,2 | 74,4 | 0,4 | 23,5 | 0,0 | 98,5 |
| Lokale overheid | | 0,0 | 14,6 | 0,0 | 0,1 | 0,0 | 14,7 |
| Sociale verzekering | | 3,1 | 23,4 | 0,0 | 11,2 | 0,0 | 37,7 |
| Kredietinstellingen | | 7,4 | 97,3 | 0,1 | 2.847,6 | 17,3 | 2.969,7 |
| Overheidsbedrijven ¹ | | 2,9 | 218,3 | 0,7 | 15,7 | 0,0 | 237,5 |
| Privé-vennootschappen | | 6,1 | 27,2 | 0,0 | 137,1 | 53,1 | 223,5 |
| Niet-ingezetenen | | 2,9 | 60,7 | 0,1 | 693,2 | 0,0 | 756,8 |
| Totaal ... | | 214,0 | 3.354,5 | 70,2 | 5.556,1 | 524,5 | 9.719,4 |
| Uitstaande bedragen per 30 september 1994 | | | | | | | |
| Federale overheid | | 194,0 | 2.918,2 | 69,0 | 1.825,5 | 374,4 | 5.381,0 |
| Gemeenschappen en Gewesten | | 0,0 | 42,2 | 0,0 | 0,0 | 0,0 | 42,2 |
| Overige federale, communautaire of regionale administraties | | 0,2 | 70,4 | 0,4 | 27,2 | 0,0 | 98,1 |
| Lokale overheid | | 0,0 | 14,7 | 0,0 | 0,1 | 0,0 | 14,7 |
| Sociale verzekering | | 3,1 | 22,8 | 0,0 | 17,6 | 0,0 | 43,5 |
| Kredietinstellingen | | 7,4 | 95,2 | 0,1 | 3.041,6 | 18,3 | 3.162,6 |
| Overheidsbedrijven ¹ | | 2,9 | 220,7 | 0,7 | 6,4 | 0,0 | 230,6 |
| Privé-vennootschappen | | 6,1 | 22,9 | 0,0 | 138,5 | 53,1 | 220,6 |
| Niet-ingezetenen | | 2,9 | 48,2 | 0,1 | 731,2 | 0,0 | 782,3 |
| Totaal ... | | 216,5 | 3.455,2 | 70,1 | 5.788,0 | 445,8 | 9.975,5 |
| Uitstaande bedragen per 31 december 1994 | | | | | | | |
| Federale overheid | | 198,1 | 3.061,5 | 69,9 | 1.938,3 | 438,2 | 5.706,0 |
| Gemeenschappen en Gewesten | | 0,0 | 58,6 | 0,0 | 0,0 | 0,0 | 58,6 |
| Overige federale, communautaire of regionale administraties | | 0,2 | 44,2 | 0,4 | 33,1 | 0,0 | 77,9 |
| Lokale overheid | | 0,0 | 8,9 | 0,0 | 6,1 | 0,0 | 15,0 |
| Sociale verzekering | | 3,1 | 20,0 | 0,0 | 28,3 | 0,0 | 51,3 |
| Kredietinstellingen | | 7,0 | 83,3 | 0,1 | 3.325,9 | 19,7 | 3.435,9 |
| Overheidsbedrijven ¹ | | 2,8 | 238,1 | 0,7 | 1,8 | 0,0 | 243,4 |
| Privé-vennootschappen | | 6,1 | 31,9 | 0,0 | 121,8 | 59,9 | 219,7 |
| Niet-ingezetenen | | 2,9 | 38,0 | 0,1 | 806,7 | 0,0 | 847,6 |
| Totaal ... | | 220,0 | 3.584,6 | 71,1 | 6.261,9 | 517,8 | 10.655,4 |

¹ Inclusief de openbare huisvestingsmaatschappijen en de woningfondsen van de Bond van Grote Gezinnen.

XVII - 5. — HOUDERSCHAP VAN DE GEDEMATERIALISEERDE LINEAIRE OBLIGATIES¹

(miljarden franken)

| Einde periode | België | | | | | Luxemburg | | | | Buiten de BLEU | Totaal (11) = (5) + (9) + (10) |
|---------------------------------|----------------------------------|--|-------------------------|---------|----------------------|---------------------|--|---------|----------------------|----------------|---|
| | Kredietinstellingen ² | Overige financiële instellingen ³ | Overheidsadministraties | Overige | Totaal | Kredietinstellingen | Overige financiële instellingen ³ | Overige | Totaal | | |
| | (1) | (2) | (3) | (4) | (5) = (1) tot (4) | (6) | (7) | (8) | (9) = (6) tot (8) | | |
| 1991 | 544,4 | 96,3 | 1,5 | 69,7 | 711,9 | 113,8 | 49,3 | 13,7 | 176,8 | 199,9 | 1.088,6 |
| 1992 | 1.063,5 | 242,6 | 11,0 | 148,4 | 1.465,5 | 230,9 | 106,8 | 19,8 | 357,5 | 292,6 | 2.115,6 |
| 1993 | 1.487,8 | 494,4 | 45,4 | 236,8 | 2.264,4 | 305,4 | 182,5 | 86,8 | 574,7 | 399,9 | 3.239,0 |
| 1991 3 ^e kwartaal .. | 499,1 | 88,4 | 2,0 | 52,0 | 641,5 | 97,8 | 44,8 | 9,6 | 152,2 | 161,8 | 955,5 |
| 4 ^e kwartaal .. | 544,4 | 96,3 | 1,5 | 69,7 | 711,9 | 113,8 | 49,3 | 13,7 | 176,8 | 199,9 | 1.088,6 |
| 1992 1 ^e kwartaal .. | 592,7 | 153,6 | 4,3 | 81,4 | 832,0 | 138,4 | 63,0 | 13,5 | 214,9 | 213,2 | 1.260,1 |
| 2 ^e kwartaal .. | 698,3 | 164,7 | 6,2 | 92,2 | 961,4 | 157,4 | 83,6 | 15,6 | 256,6 | 249,6 | 1.467,6 |
| 3 ^e kwartaal .. | 753,8 | 187,3 | 7,4 | 107,0 | 1.055,5 | 169,2 | 88,4 | 20,4 | 278,0 | 291,6 | 1.625,1 |
| 4 ^e kwartaal .. | 1.063,5 | 242,6 | 11,0 | 148,4 | 1.465,5 | 230,9 | 106,8 | 19,8 | 357,5 | 292,6 | 2.115,6 |
| 1993 1 ^e kwartaal .. | 1.118,0 | 347,0 | 20,6 | 170,7 | 1.656,3 | 272,5 | 146,0 | 26,0 | 444,5 | 279,9 | 2.380,7 |
| 2 ^e kwartaal .. | 1.347,8 | 415,3 | 39,1 | 212,7 | 2.014,9 | 286,0 | 157,6 | 72,8 | 516,4 | 261,4 | 2.792,7 |
| 3 ^e kwartaal .. | 1.433,7 | 478,1 | 34,4 | 234,4 | 2.180,6 | 284,3 | 172,0 | 91,4 | 547,7 | 332,8 | 3.061,1 |
| 1994 Mei | 1.796,7 | 622,2 | 45,3 | 294,8 | 2.759,0 | 281,7 | 273,2 | 98,2 | 653,1 | 286,6 | 3.698,7 |
| Juni | 1.884,2 | 628,4 | 47,5 | 369,0 | 2.929,1 | 271,3 | 206,2 | 40,8 | 518,3 | 338,1 | 3.785,5 |
| Juli | 1.916,8 | 656,0 | 41,4 | 414,8 | 3.029,0 | 289,3 | 207,9 | 97,0 | 594,2 | 299,2 | 3.922,4 |
| Augustus | 1.946,2 | 637,8 | 41,4 | 420,6 | 3.046,0 | 278,7 | 210,7 | 100,1 | 589,5 | 287,8 | 3.923,3 |
| September ... | 2.000,4 | 669,0 | 41,9 | 416,5 | 3.127,8 | 291,6 | 209,8 | 100,7 | 602,1 | 294,8 | 4.024,7 |
| Oktober | 2.061,0 | 669,8 | 42,6 | 411,3 | 3.184,7 | 291,6 | 213,1 | 101,8 | 606,5 | 275,7 | 4.066,9 |
| November ... | 2.070,6 | 697,8 | 32,1 | 420,4 | 3.220,9 | 295,7 | 226,1 | 102,0 | 623,8 | 248,3 | 4.093,0 |
| December ... | 2.031,5 | 683,4 | 88,2 | 432,1 | 3.235,2 | 363,8 | 201,4 | 105,5 | 670,7 | 259,4 | 4.165,3 |
| 1995 Januari | 2.117,8 | 678,4 | 48,9 | 417,3 | 3.262,4 | 348,7 | 218,6 | 118,4 | 685,7 | 267,3 | 4.215,4 |
| Februari | 2.204,9 | 713,0 | 50,4 | 426,6 | 3.394,9 | 331,1 | 223,6 | 121,8 | 676,5 | 278,1 | 4.349,5 |
| Maart | 2.293,1 | 736,4 | 47,6 | 427,0 | 3.504,1 | 313,7 | 235,1 | 119,3 | 668,1 | 255,4 | 4.427,6 |
| April | 2.250,5 | 740,4 | 48,0 | 438,8 | 3.477,7 | 364,0 | 243,6 | 121,1 | 728,7 | 269,2 | 4.475,6 |
| Mei | 2.185,0 | 780,2 | 48,9 | 440,0 | 3.454,1 | 361,1 | 248,7 | 124,2 | 734,0 | 290,4 | 4.478,5 |

¹ Gegevens opgetekend op basis van het statistische overzicht dat de instellingen, als houders van gedematerialiseerde effectenrekeningen, maandelijks aan de Nationale Bank van België moeten toesturen (art. 49 van het K.B. van 23 januari 1991).

² Banken, spaarbanken en kredietinstellingen van de overheidssector.

³ Met inbegrip van de verzekeringsmaatschappijen en de instellingen voor collectieve belegging.

XVII - 6. — OPENBARE UITGIFTEN, DOOR DE OVERHEIDSSECTOR, VAN IN BELGISCHE FRANKEN LUIDENDE OBLIGATIES VOOR MEER DAN EEN JAAR¹

| Openingsdatum van de intekening | | Emittenten | Nominale rentevoet (%) | Emissiekoers (%) | Looptijd | Uitgegeven bedrag ² (mijarden franken) | Rendement voor de houder ³ (%) | | |
|---------------------------------|-------------|------------|--|---------------------------|---------------------|---|---|---------------------|-------------------|
| Maand | Dag | | | | | | op de tussentijdse vervaldag | op de eindvervaldag | |
| 1985 | Januari ... | 15 | Belgische Staat 1985-93 | 11,50 | 99,75 | 8 jaar | 120,0 | — | 11,55 |
| | Maart | 11 | Wegenfonds 1985-93 | 11,50 | 99,75 | 8 jaar | 65,0 | — | 11,55 |
| | April | 29 | Belgische Staat 1985-93, 2 ^{de} reeks .. | 11,50 | 100,00 | 8 jaar | 153,5 | — | 11,50 |
| | April | 29 | Belgische Staat 1985-89-94 | 11,00 -11,25 ⁴ | 99,75 | 4 of 9 jaar | 36,0 | 11,08 | 11,15 |
| | Juni | 17 | Hulpfonds tot financieel herstel van de Gemeenten 1985-93 | 11,00 | 100,75 | 8 jaar | 30,0 | — | 10,86 |
| | September | 2 | Belgische Staat 1985-94 | 10,75 | 100,00 | 8 jaar 6 m. | 119,0 | — | 10,77 |
| | November | 20 | Wegenfonds 1985-94 | 10,00 | 100,75 | 9 jaar | 85,0 | — | 9,87 |
| | | | | | | | 608,5 | | |
| 1986 | Januari ... | 31 | Belgische Staat 1986-94 | 9,75 | 99,75 | 8 jaar | 161,5 | — | 9,80 |
| | Maart | 17 | Wegenfonds 1986-94 | 9,50 | 101,00 | 8 jaar | 85,2 | — | 9,32 |
| | April | 30 | RTT 1986-94 | 7,25 | 99,25 | 8 jaar | 30,0 | — | 7,38 |
| | September | 15 | Belgische Staat 1986-94 | 7,60 | 99,25 | 8 jaar | 126,0 | — | 7,73 |
| | December | 15 | Belgische Staat 1987-93-97 | 7,75 | 99,00 | 6 of 10 jaar | 127,2 | 7,97 | 7,90 |
| | | | | | | | 529,9 | | |
| 1987 | Januari ... | 30 | Wegenfonds 1987-95 | 8,00 | 100,00 | 8 jaar | 89,3 | — | 8,00 |
| | Maart | 20 | Belgische Staat 1987-95 | 8,00 | 100,00 | 8 jaar | 168,9 | — | 8,00 |
| | Juni | 1 | Belgische Staat 1987-95, 2 ^{de} reeks .. | 8,00 | 100,00 | 8 jaar | 157,7 | — | 8,00 |
| | September | | Hulpfonds tot financieel herstel van de Gemeenten 1987-95 ⁵ | 8,00 | 99,70 ⁶ | 7 jaar 6 m. | 22,6 | — | 8,07 ⁶ |
| | December | 21 | Belgische Staat 1988-96 | 8,00 | 99,50 | 8 jaar | 141,6 | — | 8,09 |
| | | | | | | | 580,1 | | |
| 1988 | Februari .. | 22 | Wegenfonds 1988-96 | 7,75 | 100,50 | 8 jaar | 90,0 | — | 7,66 |
| | April | 18 | Belgische Staat 1988-96 | 7,75 | 100,25 | 8 jaar | 106,8 | — | 7,71 |
| | Juni | 20 | Belgische Staat 1988-96, 2 ^{de} reeks .. | 7,75 | 99,75 | 8 jaar | 117,8 | — | 7,79 |
| | September | 5 | Belgische Staat 1988-95 | 8,00 | 99,25 | 7 jaar | 77,5 | — | 8,14 |
| | Oktober .. | | Hulpfonds tot financieel herstel van de Gemeenten 1988-95 ⁵ | 8,00 | 100,35 ⁶ | 7 jaar | 18,0 | — | 7,93 ⁶ |
| | November | 22 | Belgische Staat 1988-95 | 7,75 | 100,00 | 6 jaar 3 m. | 107,0 | — | 7,76 |
| | | | | | | | 517,1 | | |
| 1989 | Januari ... | 30 | Belgische Staat 1989-97 | 8,00 | 99,75 | 8 jaar | 173,6 | — | 8,04 |
| | Maart | 13 | Belgische Staat 1989-97 | 8,25 | 99,50 | 8 jaar | 90,0 | — | 8,34 |
| | Juni | 12 | Belgische Staat 1989-97, 2 ^{de} reeks .. | 8,25 | 100,00 | 8 jaar | 87,5 | — | 8,25 |
| | Oktober .. | 3 | Belgische Staat 1989-96 | 8,25 | 98,50 | 7 jaar | 62,5 | — | 8,54 |
| | December | 11 | Belgische Staat 1989-98 | 9,50 | 100,00 | 8 jaar 3 m. | 50,0 | — | 9,48 |
| | | | | | | | 463,6 | | |
| 1990 | Maart | 5 | Belgische Staat 1990-97 | 10,00 | 100,00 | 7 jaar | 70,0 | — | 10,00 |
| | Juni | 11 | Belgische Staat 1990-97, 2 ^{de} reeks .. | 10,00 | 101,00 | 6 jaar 9 m. | 173,5 | — | 9,81 |
| | | | | | | | 243,5 | | |
| 1991 | Maart | 4 | Belgische Staat 1991-98 | 9,25 | 101,00 | 7 jaar | 126,5 | — | 9,05 |
| | Juni | 19 | Belgische Staat 1991-99 | 9,00 | 100,00 | 8 jaar | 60,5 | — | 9,00 |
| | December | 4 | Belgische Staat 1991-99 | 9,00 | 99,35 | 7 jaar 1 m. | 41,0 | — | 8,99 |
| | | | | | | | 228,0 | | |
| 1992 | Februari .. | 5 | Belgische Staat 1992-98 | 8,75 | 101,00 | 6 jaar | 62,0 | — | 8,53 |
| | Juni | 4 | Belgische Staat 1992-99 | 8,75 | 100,25 | 7 jaar | 58,5 | — | 8,70 |
| | November | 12 | Belgische Staat 1992-2000 | 7,90 | 99,25 | 7 jaar 72 dag. | 24,0 | — | 7,76 |
| | | | | | | | 144,5 | | |
| 1993 | Januari ... | 25 | Belgische Staat 1993-2001 | 7,50 | 100,50 | 8 jaar | 62,7 | — | 7,41 |
| | Juni | 16 | Belgische Staat 1993-2000 | 7,00 | 100,00 | 7 jaar | 251,8 | — | 7,00 |
| | Oktober .. | 7 | Belgische Staat 1993-2001 | 7,00 | 99,75 | 8 jaar | 30,7 | — | 7,04 |
| | | | | | | | 345,2 | | |

¹ Leningen waarvan een besluit in het *Belgisch Staatsblad* verschenen is, exclusief de doorlopende uitgaven.

² Nominale waarden. De jaartotalen zijn opgesteld op basis van de openingsdatum van de intekening op de leningen, in tegenstelling tot de vorige tabellen, waar is uitgegaan van de betalingen.

³ Rendementen berekend op basis van de rentetarieven vóór fiscale afhoudingen bij de bron.

⁴ De eerste rentevoet wordt toegepast tot op de tussentijdse vervaldag; de tweede rentevoet vanaf deze vervaldag.

⁵ Tenderlening.

⁶ Volgens navraag bij de belangrijkste financiële instellingen.

⁷ Lening met herzienbare rentevoet en gewaarborgd minimum.

⁸ Minimum gewaarborgd rente.

⁹ Minimum gewaarborgd rendement.

¹⁰ Kapitalisatielening.

**XVII - 6. — OPENBARE UITGIFTEN, DOOR DE OVERHEIDSSECTOR, VAN IN BELGISCHE FRANKEN
LUIDENDE OBLIGATIES VOOR MEER DAN EEN JAAR¹ (vervolg)**

| Openingsdatum van de intekening | | Emittenten | Nominale rentevoet (%) | Emissiekoers (%) | Looptijd | Uitgegeven bedrag ² (miljarden franken) | Rendement voor de houder ³ (%) | |
|---------------------------------|-----|---|---------------------------------------|------------------|---------------------|--|---|----------------------|
| Maand | Dag | | | | | | op de tussenliggende vervalldag | op de eindvervalldag |
| 1994 Maart | 8 | Belgische Staat 1994-97-2000-03 ⁷ | 6/6,25 ⁸ /6,5 ⁸ | 100,00 | 3, 6 of 9 jaar | 196,5 | 6/6,11 ⁹ | 6,22 ⁹ |
| April | 22 | Belgische Staat 1994-97-2000-03, 2 ^{de} reeks ⁷ | 6/6,25 ⁸ /6,5 ⁸ | 99,75 | 3, 6 of 9 jaar | 51,6 | 6,10/6,17 ⁹ | 6,26 ⁹ |
| November | 22 | Belgische Staat 1994-2001 | 8,00 | 99,90 | 7 jaar | 189,5 | — | 8,02 |
| November | 22 | Belgische Staat 1994-2001 ¹⁰ | 8,00 | 99,90 | 7 jaar | 17,5 | — | 8,015 |
| December | 6 | Waals Gewest 1994-1998 | 7,25 | 100,50 | 3 jaar 5 m. 17 dag. | 4,0 | — | 7,10 |
| | | | | | | 459,1 | | |
| 1995 Maart | 7 | Belgische Staat 1995-2002 | 8,00 | 100,25 | 7 jaar | 79,0 | — | 7,95 |
| Maart | 7 | Belgische Staat 1995-2000 ¹⁰ | 7,75 | 100,50 | 5 jaar | 24,0 | — | 7,64 |
| April | 4 | Waals Gewest 1995-1998 | 7,25 | 100,45 | 3 jaar 2 m. | 6,0 | — | 6,75 |
| April | 4 | Waals Gewest 1995-2003 | 8,00 | 102,05 | 7 jaar 10 m. | 6,5 | — | 7,65 |

¹ Leningen waarvan een besluit in het *Belgisch Staatsblad* verschenen is, exclusief de doorlopende uitgaven.

² Nominale waarden. De jaartotalen zijn opgesteld op basis van de openingsdatum van de intekening op de leningen, in tegenstelling tot de vorige tabellen, waar is uitgegaan van de betalingen.

³ Rendementen berekend op basis van de rentetarieven vóór fiscale afhoudingen bij de bron.

⁴ De eerste rentevoet wordt toegepast tot op de tussenliggende vervalldag; de tweede rentevoet vanaf deze vervalldag.

⁵ Tenderlening.

⁶ Volgens navraag bij de belangrijkste financiële instellingen.

⁷ Lening met herzienbare rentevoet en gewaarborgd minimum.

⁸ Minimum gewaarborgd rente.

⁹ Minimum gewaarborgd rendement.

¹⁰ Kapitalisatielening.

XVII - 7. — AANBESTEDINGEN VAN LINEAIRE OBLIGATIES

| Num- mer van de tran- che | Aanbestedingsdatum | Aangeboden bedragen (miljoenen franken) | Geboden prijzen (%) | | Toegewezen bedrag (miljoenen franken) | In aanmerking genomen laagste prijs (%) | Gewogen gemiddelde prijs van de aanbeste- dingen (%) | Actuariel rendement dat over- eenstemt met de gewogen gemiddelde prijs (%) | Inschrijvingen buiten mededinging (miljoenen franken) | Bedragen in omloop (miljoenen franken) |
|--|-------------------------|--|---------------------|---------|--|---|--|---|---|---|
| | | | Maximum | Minimum | | | | | | |
| (1) | (2) | (3) | (4) | (5) | (6) | (7) | (8) | (9) | (10) | (11) |
| 1. — OLO's (1989-1999) 8,25 pct. — Vervaldatum 1/6/1999 (code 239) | | | | | | | | | | |
| (uitgegeven in 10 tranches van 25/5/1989 tot 22/2/1990) | | | | | | | | | | 91.420 |
| 2. — OLO's (1990-1996) 10 pct. — Vervaldatum 5/4/1996 (code 245) | | | | | | | | | | |
| (uitgegeven in 11 tranches van 29/3/1990 tot 17/1/1991) | | | | | | | | | | 113.108 |
| 3. — OLO's (1990-2000) 10 pct. — Vervaldatum 2/8/2000 (code 247) | | | | | | | | | | |
| (uitgegeven in 9 tranches van 26/7/1990 tot 18/4/1991) | | | | | | | | | | 221.295 |
| 4. — OLO's (1991-1998) 9,25 pct. — Vervaldatum 2/1/1998 (code 248) | | | | | | | | | | |
| 1 | 29.01.1991 ¹ | — | — | — | — | — | — | — | 107.946 | 107.946 |
| 2 | 21.03.1991 | 34.285 | 99,65 | 98,90 | 18.380 | 99,40 | 99,46 | 9,35 | 8.210 | 134.536 |
| 3 | 16.05.1991 | 38.900 | 100,15 | — | 20.980 | 99,85 | 100,08 | 9,21 | 9.710 | 165.226 |
| 4 | 18.07.1991 | 41.840 | 98,70 | 98,30 | 11.675 | 98,65 | 98,66 | 9,52 | 11.455 | 188.356 |
| 5 | 19.09.1991 | 18.080 | 100,15 | 99,80 | 8.740 | 100,05 | 100,07 | 9,22 | 55 | 197.151 |
| 6 | 22.11.1991 | 15.185 | 100,40 | 100,15 | 5.255 | 100,35 | 100,36 | 9,16 | 0 | 202.406 |
| 7 | 20.02.1992 | 8.955 | 101,90 | 101,65 | 2.350 | 101,85 | 101,85 | 8,82 | 1.360 | 206.116 |
| 8 | 19.03.1992 | 10.490 | 101,75 | 101,40 | 5.390 | 101,60 | 101,63 | 8,86 | 0 | 211.506 |
| 9 | 23.04.1992 | 13.685 | 101,70 | 101,50 | 9.310 | 101,60 | 101,62 | 8,85 | 0 | 220.816 |
| 10 | 21.05.1992 | 16.390 | 101,75 | 101,45 | 8.640 | 101,65 | 101,67 | 8,84 | 2.325 | 231.781 |
| 11 | 18.06.1992 | 6.200 | 101,00 | 100,85 | 2.065 | 101,00 | 101,00 | 8,99 | 1.830 | 235.676 |
| 5. — OLO's (1991-1994) 9,50 pct. — Vervaldatum 28/2/1994 (code 249) | | | | | | | | | | |
| 1 | 21.02.1991 | 74.405 | 101,10 | 100,00 | 33.540 | 100,50 | 100,55 | 9,03 | 12.830 | 46.370 |
| 2 | 18.04.1991 | 30.605 | 100,50 | 100,00 | 18.380 | 100,35 | 100,38 | 9,07 | 2.625 | 67.375 |
| 3 | 22.05.1991 ² | 8.915 | 97,21 | — | 8.915 | 97,21 | 97,21 | 10,43 | 1.930 | 78.220 |
| 4 | 29.05.1991 ² | 50.260 | 100,25 | — | 50.260 | 100,25 | 100,25 | 9,11 | 6.350 | 134.830 |
| 5 | 10.06.1991 ² | 41.130 | 97,89 | — | 41.130 | 97,89 | 97,89 | 10,14 | 6.560 | 182.520 |
| 6 | 20.06.1991 | 12.875 | 100,26 | — | 12.875 | 100,26 | 100,26 | 9,10 | 23.325 | 218.720 |
| 7 | 12.10.1993 ² | -10.342 | — | — | -10.342 | — | 100,00 | 9,21 | 0 | 208.378 |
| 8 | 16.11.1993 ² | -23.594 | — | — | -23.594 | — | 100,00 | 9,17 | 0 | 184.784 |
| 9 | 14.12.1993 ² | -28.314 | — | — | -28.314 | — | 100,00 | 9,14 | 0 | 156.470 |
| 10 | 18.01.1994 ² | -20.838 | — | — | -20.838 | — | 100,00 | 9,10 | 0 | 135.632 |
| 11 | 21.02.1994 ² | -20.380 | — | — | -20.380 | — | 100,00 | 9,50 | 0 | 115.252 |
| 12 | 28.02.1994 | — | — | — | — | — | — | — | — | 0 |
| 6. — OLO's (1991-2003) 9 pct. — Vervaldatum 28/3/2003 (code 251) | | | | | | | | | | |
| 1 | 21.03.1991 | 62.395 | 97,60 | 96,70 | 40.330 | 97,35 | 97,44 | 9,36 | 9.840 | 50.170 |
| 2 | 16.05.1991 | 71.200 | 99,00 | 98,60 | 54.860 | 98,85 | 98,91 | 9,15 | 16.295 | 121.325 |
| 3 | 18.07.1991 | 35.870 | 96,50 | — | 0 | 95,80 | 95,80 | 9,60 | 100 | 121.425 |
| 4 | 19.09.1991 | 25.080 | 98,70 | 98,25 | 16.780 | 98,50 | 98,56 | 9,19 | 1.535 | 139.740 |
| 5 | 21.11.1991 | 22.605 | 99,40 | 99,15 | 6.455 | 99,35 | 99,35 | 9,08 | 0 | 146.195 |
| 6 | 23.01.1992 | 38.205 | 102,70 | 102,30 | 23.345 | 102,55 | 102,58 | 8,62 | 5.165 | 174.705 |
| 7 | 10.12.1992 ¹ | 27.610 | — | — | 27.610 | — | — | — | 0 | 202.315 |
| 8 | 12.01.1993 ¹ | 42.520 | — | — | 42.520 | — | — | — | 0 | 244.835 |
| 9 | 09.02.1993 ¹ | 12.870 | — | — | 12.870 | — | — | — | 0 | 257.705 |
| 10 | 18.02.1993 | 23.345 | 108,55 | 108,35 | 4.755 | 108,55 | 108,55 | 7,74 | 6.825 | 269.285 |
| 11 | 09.03.1993 ¹ | 44.370 | — | — | 44.370 | — | — | — | 0 | 313.655 |
| 12 | 25.03.1993 | 17.265 | 109,75 | 108,50 | 8.275 | 109,70 | 109,72 | 7,58 | 10.145 | 332.075 |
| 13 | 06.04.1993 ¹ | 27.150 | — | — | 27.150 | — | — | — | 0 | 359.225 |

¹ Conversie van schatkistbons.

² Omruilingsaanbesteding.

XVII - 7. — AANBESTEDINGEN VAN LINEAIRE OBLIGATIES (vervolg 1)

| Num- mer van de tran- che | Aanbestedingsdatum | Aangeboden bedragen (miljoenen franken) | Geboden prijzen (%) | | Toegewezen bedrag (miljoenen franken) | In aanmerking genomen laagste prijs (%) | Gewogen gemiddelde prijs van de aanbeste- dingen (%) | Actuariel rendement dat over- eenstemt met de gewogen gemiddelde prijs (%) | Inschrijvingen buiten mededinging (miljoenen franken) | Bedragen in omloop (miljoenen franken) |
|--|-------------------------|--|---------------------|---------|--|---|--|---|---|---|
| | | | Maximum | Minimum | | | | | | |
| (1) | (2) | (3) | (4) | (5) | (6) | (7) | (8) | (9) | (10) | (11) |
| 7. — OLO's (1991-2001) 9 pct. — Vervaldatum 27/6/2001 (code 252) | | | | | | | | | | |
| 1 | 20.06.1991 ¹ | 51.475 | 98,13 | — | 51.475 | — | 98,13 | 9,30 | 18.175 | 69.650 |
| 2 | 22.08.1991 | 39.145 | 97,85 | 97,45 | 6.570 | 97,75 | 97,76 | 9,35 | 13.975 | 90.195 |
| 3 | 17.10.1991 | 37.630 | 99,60 | 99,30 | 16.225 | 99,55 | 99,56 | 9,06 | 18.250 | 124.670 |
| 4 | 12.12.1991 | 68.465 | 99,40 | 99,10 | 15.905 | 99,35 | 99,36 | 9,09 | 14.410 | 154.985 |
| 5 | 23.01.1992 | 39.495 | 102,25 | 101,90 | 10.870 | 102,15 | 102,17 | 8,64 | 7.685 | 173.540 |
| 6 | 20.02.1992 | 29.150 | 101,50 | 101,15 | 12.815 | 101,40 | 101,42 | 8,76 | 3.025 | 189.380 |
| 7 | 19.03.1992 | 17.750 | 101,25 | 101,00 | 6.655 | 101,20 | 101,21 | 8,79 | 0 | 196.035 |
| 8 | 09.04.1992 ¹ | 3.300 | — | — | 3.300 | — | — | — | 0 | 199.335 |
| 9 | 23.04.1992 | 33.700 | 101,25 | 101,00 | 18.700 | 101,20 | 101,22 | 8,79 | 0 | 218.035 |
| 10 | 21.05.1992 | 33.915 | 101,30 | 101,05 | 18.360 | 101,05 | 101,23 | 8,79 | 12.470 | 248.865 |
| 11 | 10.06.1992 ¹ | 5.450 | — | — | 5.450 | — | — | — | 0 | 254.315 |
| 8. — OLO's (1991-1997) 9,25 pct. — Vervaldatum 29/8/1997 (code 254) | | | | | | | | | | |
| 1 | 22.08.1991 | 38.905 | 99,30 | 99,05 | 30.545 | 99,20 | 99,24 | 9,42 | 7.420 | 37.965 |
| 2 | 17.10.1991 | 27.850 | 100,60 | 100,35 | 10.175 | 100,55 | 100,56 | 9,11 | 10.485 | 58.625 |
| 3 | 12.12.1991 | 28.310 | 100,30 | 100,05 | 3.235 | 100,25 | 100,25 | 9,17 | 2.895 | 64.755 |
| 4 | 23.01.1992 | 27.835 | 102,50 | 100,40 | 16.365 | 102,40 | 102,42 | 8,66 | 2.540 | 83.660 |
| 5 | 09.04.1992 ¹ | 1.290 | — | — | 1.290 | — | — | — | 0 | 84.950 |
| 6 | 10.06.1992 ¹ | 12.700 | — | — | 12.700 | — | — | — | 0 | 97.650 |
| 7 | 12.05.1995 ¹ | 30 | — | — | 30 | — | 100,70 | 8,94 | 0 | 97.680 |
| 9. — OLO's (1992-2007) 8,50 pct. — Vervaldatum 1/10/2007 (code 257) | | | | | | | | | | |
| 1 | 20.02.1992 | 65.165 | 98,45 | 97,90 | 38.655 | 98,30 | 98,33 | 8,69 | 6.130 | 44.785 |
| 2 | 19.03.1992 | 27.980 | 98,35 | 98,05 | 10.015 | 98,25 | 98,26 | 8,70 | 1.200 | 56.000 |
| 3 | 09.04.1992 ¹ | 19.500 | — | — | 19.500 | — | — | — | 0 | 75.500 |
| 4 | 23.04.1992 | 29.935 | 98,25 | 97,85 | 19.860 | 98,20 | 98,22 | 8,70 | 0 | 95.360 |
| 5 | 21.05.1992 | 23.675 | 98,20 | 98,00 | 13.860 | 98,16 | 98,16 | 8,71 | 6.000 | 115.220 |
| 6 | 10.06.1992 ¹ | 11.120 | — | — | 11.120 | — | — | — | 0 | 126.340 |
| 7 | 18.06.1992 | 14.890 | 97,00 | 96,75 | 2.990 | 96,95 | 96,98 | 8,86 | 5.990 | 135.320 |
| 8 | 23.07.1992 | 13.145 | 97,10 | 96,70 | 7.720 | 97,00 | 97,02 | 8,86 | 3.105 | 146.145 |
| 9 | 20.08.1992 | 11.125 | 96,55 | 96,10 | 3.080 | 96,50 | 96,51 | 8,93 | 1.910 | 151.135 |
| 10 | 10.09.1992 ¹ | 3.840 | — | — | 3.840 | — | — | — | 0 | 154.975 |
| 11 | 24.09.1992 | 15.375 | 98,95 | 98,65 | 10.025 | 98,85 | 98,89 | 8,63 | 0 | 165.000 |
| 12 | 15.10.1992 ¹ | 39.530 | — | — | 39.530 | — | — | — | 0 | 204.530 |
| 13 | 22.10.1992 | 14.555 | 102,80 | 102,00 | 6.430 | 102,75 | 102,77 | 8,17 | 2.815 | 213.775 |
| 14 | 10.11.1992 ¹ | 8.440 | — | — | 8.440 | — | — | — | 0 | 222.215 |
| 15 | 19.11.1992 | 25.235 | 103,55 | 103,25 | 9.535 | 103,45 | 103,46 | 8,09 | 7.215 | 238.965 |
| 16 | 10.12.1992 ¹ | 14.360 | — | — | 14.360 | — | — | — | 0 | 253.325 |
| 17 | 27.06.1994 | 4.820 | 100,45 | 99,40 | 1.250 | 100,40 | 100,42 | 8,44 | 2.415 | 256.990 |
| 18 | 25.07.1994 | 9.750 | 101,30 | 100,90 | 3.015 | 101,20 | 101,22 | 8,34 | 2.145 | 262.150 |
| 19 | 29.08.1994 | 12.650 | 97,75 | 97,55 | 4.010 | 97,70 | 97,71 | 8,80 | 2.060 | 268.220 |
| 10. — OLO's (1992-2002) 8,75 pct. — Vervaldatum 25/06/2002 (code 259) | | | | | | | | | | |
| 1 | 18.06.1992 | 40.485 | 99,00 | 98,40 | 18.870 | 98,90 | 98,92 | 8,92 | 8.380 | 27.250 |
| 2 | 23.07.1992 | 45.520 | 98,85 | 98,60 | 30.080 | 98,75 | 98,79 | 8,93 | 6.210 | 63.540 |
| 3 | 20.08.1992 | 22.065 | 98,40 | 98,20 | 3.175 | 98,40 | 98,40 | 8,99 | 5.220 | 71.935 |
| 4 | 10.09.1992 ¹ | 14.810 | — | — | 14.810 | — | — | — | 0 | 86.745 |
| 5 | 24.09.1992 | 23.895 | 100,75 | 100,40 | 15.920 | 100,70 | 100,72 | 8,63 | 1.700 | 104.365 |
| 6 | 15.10.1992 ¹ | 22.740 | — | — | 22.740 | — | — | — | 0 | 127.105 |
| 7 | 22.10.1992 | 37.910 | 103,90 | 103,55 | 26.505 | 103,75 | 103,80 | 8,15 | 17.895 | 171.505 |
| 8 | 10.11.1992 ¹ | 16.810 | — | — | 16.810 | — | — | — | 0 | 188.315 |
| 9 | 19.11.1992 | 57.855 | 104,60 | 104,30 | 40.205 | 104,55 | 104,56 | 8,04 | 16.175 | 244.695 |
| 10 | 17.12.1992 | 25.270 | 104,85 | 104,65 | 15.755 | 104,80 | 104,81 | 8,00 | 16.050 | 276.500 |
| 11 | 21.01.1993 | 49.365 | 107,70 | 107,50 | 30.045 | 107,60 | 107,64 | 7,57 | 16.180 | 322.725 |

¹ Omruilingsaanbesteding.

XVII - 7. — AANBESTEDINGEN VAN LINEAIRE OBLIGATIES (vervolg 2)

| Num- mer van de tran- che | Aanbestedingsdatum | Aangeboden bedragen (miljoenen franken) | Geboden prijzen (%) | | Toegewezen bedrag (miljoenen franken) | In aanmerking genomen laagste prijs (%) | Gewogen gemiddelde prijs van de aanbeste- dingen (%) | Actuarieel rendement dat over- eenstemt met de gewogen gemiddelde prijs (%) | Inschrijvingen buiten mededinging (miljoenen franken) | Bedragen in omloop (miljoenen franken) |
|--|-------------------------|--|---------------------|---------|--|---|--|--|---|---|
| | | | Maximum | Minimum | | | | | | |
| (1) | (2) | (3) | (4) | (5) | (6) | (7) | (8) | (9) | (10) | (11) |
| 11. — OLO's (1992-1998) 9,00 pct. — Vervaldatum 30/07/1998 (code 260) | | | | | | | | | | |
| 1 | 23.07.1992 | 12.595 | 100,10 | 99,90 | 8.545 | 100,00 | 100,00 | 9,00 | 3.855 | 12.400 |
| 2 | 20.08.1992 | 7.125 | 99,80 | 99,65 | 3.650 | 99,75 | 99,76 | 9,05 | 1.035 | 17.085 |
| 3 | 10.09.1992 ¹ | 22.160 | — | — | 22.160 | — | — | — | 0 | 39.245 |
| 4 | 24.09.1992 | 22.420 | 102,05 | 101,70 | 16.895 | 101,90 | 101,95 | 8,55 | 790 | 56.930 |
| 5 | 15.10.1992 ¹ | 39.060 | — | — | 39.060 | — | — | — | 0 | 95.990 |
| 6 | 22.10.1992 | 18.255 | 105,30 | 104,80 | 8.885 | 105,20 | 105,23 | 7,82 | 4.695 | 109.570 |
| 7 | 10.11.1992 ¹ | 3.810 | — | — | 3.810 | — | — | — | 0 | 113.380 |
| 8 | 19.11.1992 | 28.035 | 104,80 | 104,30 | 20.585 | 104,70 | 104,73 | 7,92 | 10.905 | 144.870 |
| 9 | 10.12.1992 ¹ | 24.290 | — | — | 24.290 | — | — | — | 0 | 169.160 |
| 10 | 17.12.1992 | 10.825 | 105,35 | 105,05 | 7.055 | 105,25 | 105,28 | 7,78 | 4.645 | 180.860 |
| 11 | 12.01.1993 ¹ | 16.790 | — | — | 16.790 | — | — | — | 0 | 197.650 |
| 12 | 21.01.1993 | 16.235 | 107,40 | 107,15 | 9.545 | 107,30 | 107,32 | 7,32 | 9.720 | 216.915 |
| 13 | 09.02.1993 ¹ | 6.930 | — | — | 6.930 | — | — | — | 0 | 223.845 |
| 14 | 18.02.1993 | 32.470 | 106,05 | 105,80 | 6.090 | 105,95 | 105,98 | 7,60 | 3.300 | 233.235 |
| 15 | 09.03.1993 ¹ | 10.140 | — | — | 10.140 | — | — | — | 0 | 243.375 |
| 16 | 25.03.1993 | 22.840 | 106,90 | 106,50 | 10.020 | 106,80 | 106,83 | 7,39 | 6.400 | 259.795 |
| 17 | 06.04.1993 ¹ | 22.150 | — | — | 22.150 | — | — | — | 0 | 281.945 |
| 12. — OLO's (1991-2012) 8,00 pct. — Vervaldatum 24/12/2012 (code 262) | | | | | | | | | | |
| 1 | 17.12.1992 | 28.630 | 98,80 | 98,50 | 21.565 | 98,70 | 98,72 | 8,13 | 8.695 | 30.260 |
| 2 | 12.01.1993 ¹ | 13.720 | — | — | 13.720 | — | — | — | 0 | 43.980 |
| 3 | 21.01.1993 | 16.315 | 102,80 | 102,60 | 10.235 | 102,75 | 102,77 | 7,72 | 7.300 | 61.515 |
| 4 | 09.02.1993 ¹ | 40 | — | — | 40 | — | — | — | 0 | 61.555 |
| 5 | 18.02.1993 | 13.295 | 100,95 | 100,70 | 4.250 | 100,90 | 100,90 | 7,90 | 3.450 | 69.255 |
| 6 | 09.03.1993 ¹ | 6.510 | — | — | 6.510 | — | — | — | 0 | 75.765 |
| 7 | 25.03.1993 | 14.895 | 101,35 | 100,85 | 8.830 | 101,30 | 101,32 | 7,86 | 9.525 | 94.120 |
| 8 | 06.04.1993 ¹ | 9.850 | — | — | 9.850 | — | — | — | 0 | 103.970 |
| 9 | 22.04.1993 | 2.280 | 101,40 | 101,25 | 1.200 | 101,32 | 101,32 | 7,86 | 4.205 | 109.375 |
| 10 | 13.05.1993 | 5.000 | 100,85 | 100,55 | 1.900 | 100,75 | 100,76 | 7,91 | 1.510 | 112.785 |
| 11 | 24.06.1993 | 15.715 | 101,85 | 101,50 | 7.645 | 101,80 | 101,81 | 7,81 | 2.120 | 122.550 |
| 12 | 14.12.1993 ¹ | 4.450 | — | — | 4.450 | — | 99,25 | 8,08 | 0 | 127.000 |
| 13 | 16.12.1993 | 12.530 | 107,15 | 106,95 | 9.130 | 107,05 | 107,08 | 7,30 | 1.860 | 137.990 |
| 14 | 20.01.1994 | 10.725 | 107,75 | 107,45 | 7.350 | 107,65 | 107,68 | 7,24 | 0 | 145.340 |
| 15 | 24.03.1994 | 10.025 | 101,30 | 100,15 | 6.450 | 101,25 | 101,28 | 7,86 | 0 | 151.790 |
| 16 | 12.04.1994 ¹ | 700 | — | — | 700 | — | — | — | 0 | 152.490 |
| 17 | 21.04.1994 | 11.350 | 99,50 | 99,30 | 6.100 | 99,45 | 99,46 | 8,05 | 1.935 | 160.525 |
| 18 | 10.05.1994 ¹ | 2.960 | — | — | 2.960 | — | — | — | 0 | 163.485 |
| 19 | 24.10.1994 | 14.015 | 91,20 | 90,90 | 5.055 | 91,10 | 91,13 | 9,00 | 0 | 168.540 |
| 20 | 19.12.1994 | 11.160 | 92,70 | 92,45 | 5.525 | 92,65 | 92,65 | 8,83 | 0 | 174.065 |
| 21 | 23.01.1995 | 6.925 | 91,65 | 91,40 | 1.175 | 91,60 | 91,62 | 8,95 | 55 | 175.295 |
| 22 | 09.05.1995 ¹ | 8.090 | — | — | 8.090 | — | 91,80 | 8,93 | 0 | 183.385 |
| 23 | 13.06.1995 ¹ | 4.900 | — | — | 4.900 | — | 93,55 | 8,72 | 0 | 188.285 |

¹ Omruilingsaanbesteding.

XVII - 7. — AANBESTEDINGEN VAN LINEAIRE OBLIGATIES (vervolg 3)

| Num- mer van de tran- che | Aanbestedingsdatum | Aangeboden bedragen (miljoenen franken) | Geboden prijzen (%) | | Toegewezen bedrag (miljoenen franken) | In aanmerking genomen laagste prijs (%) | Gewogen gemiddelde prijs van de aanbestedingen (%) | Actuariel rendement dat over- eenstemt met de gewogen gemiddelde prijs (%) | Inschrijvingen buiten mededinging (miljoenen franken) | Bedragen in omloop (miljoenen franken) |
|--|-------------------------|--|---------------------|---------|--|---|---|---|---|---|
| | | | Maximum | Minimum | | | | | | |
| (1) | (2) | (3) | (4) | (5) | (6) | (7) | (8) | (9) | (10) | (11) |
| 13. — OLO's (1993-1999) 7,00 pct. — Vervaldatum 29/04/1999 (code 264) | | | | | | | | | | |
| 1 | 22.04.1993 | 37.040 | 99,30 | 99,00 | 29.530 | 99,20 | 99,24 | 7,16 | 6.695 | 36.225 |
| 2 | 11.05.1993 ¹ | 35.480 | — | — | 35.480 | — | — | — | 0 | 71.705 |
| 3 | 13.05.1993 | 24.140 | 100,50 | 100,15 | 11.550 | 100,45 | 100,45 | 6,90 | 1.855 | 85.110 |
| 4 | 08.06.1993 ¹ | 14.410 | — | — | 14.410 | — | — | — | 0 | 99.520 |
| 5 | 13.07.1993 ¹ | 10.530 | — | — | 10.530 | — | — | — | 0 | 110.050 |
| 6 | 22.07.1993 | 11.925 | 102,00 | 101,70 | 7.075 | 101,90 | 101,93 | 6,58 | 2.100 | 119.225 |
| 7 | 14.09.1993 ¹ | 10.280 | — | — | 10.280 | — | — | — | 0 | 129.505 |
| 8 | 23.09.1993 | 12.860 | 100,70 | 100,25 | 7.550 | 100,50 | 100,53 | 6,87 | 0 | 137.055 |
| 9 | 12.10.1993 ¹ | 3.970 | — | — | 3.970 | — | 94,30 | 8,31 | 0 | 141.025 |
| 10 | 09.11.1993 ¹ | 8.950 | — | — | 8.950 | — | — | — | 0 | 149.975 |
| 11 | 16.11.1993 ¹ | 1.220 | — | — | 1.220 | — | 95,45 | 8,05 | 0 | 151.195 |
| 12 | 14.12.1993 ¹ | 8.480 | — | — | 8.480 | — | 96,35 | 7,85 | 0 | 159.675 |
| 13 | 16.12.1993 | 12.810 | 103,85 | 103,70 | 9.055 | 103,80 | 103,82 | 6,13 | 1.895 | 170.625 |
| 14 | 18.01.1994 ¹ | 4.100 | — | — | 4.100 | — | 95,65 | 8,03 | 0 | 174.725 |
| 15 | 20.01.1994 | 26.320 | 104,80 | 104,50 | 18.170 | 104,70 | 104,71 | 5,92 | 0 | 192.895 |
| 16 | 08.02.1994 ¹ | 28.180 | — | — | 28.180 | — | — | — | 0 | 221.075 |
| 17 | 21.02.1994 ¹ | 12.130 | — | — | 12.130 | — | 94,30 | 8,39 | 0 | 233.205 |
| 18 | 24.03.1994 | 21.035 | 101,40 | 101,05 | 14.960 | 101,25 | 101,27 | 6,69 | 0 | 248.165 |
| 19 | 12.04.1994 ¹ | 2.860 | — | — | 2.860 | — | — | — | 0 | 251.025 |
| 20 | 14.06.1994 ¹ | 17.240 | — | — | 17.240 | — | — | — | 0 | 268.265 |
| 21 | 13.09.1994 ¹ | 2.710 | — | — | 2.710 | — | — | — | 0 | 270.975 |
| 22 | 11.07.1994 ¹ | 1.530 | — | — | 1.530 | — | 96,85 | 7,98 | 0 | 272.505 |
| 23 | 12.09.1995 ¹ | 500 | — | — | 500 | — | 97,50 | 7,80 | 0 | 273.005 |
| 14. — OLO's (1993-2004) 7,25 pct. — Vervaldatum 29/04/2004 (code 265) | | | | | | | | | | |
| 1 | 22.04.1993 | 36.690 | 98,50 | 97,80 | 28.840 | 98,40 | 98,45 | 7,46 | 8.455 | 37.295 |
| 2 | 11.05.1993 ¹ | 22.030 | — | — | 22.030 | — | — | — | 0 | 59.325 |
| 3 | 13.05.1993 | 35.535 | 98,90 | 98,45 | 24.010 | 98,80 | 98,82 | 7,41 | 0 | 83.335 |
| 4 | 08.06.1993 ¹ | 19.150 | — | — | 19.150 | — | — | — | 0 | 102.485 |
| 5 | 24.06.1993 | 56.340 | 100,90 | 100,45 | 33.890 | 100,85 | 100,86 | 7,13 | 10.520 | 146.895 |
| 6 | 13.07.1993 ¹ | 12.790 | — | — | 12.790 | — | — | — | 0 | 159.685 |
| 7 | 22.07.1993 | 19.530 | 101,00 | 100,70 | 10.330 | 100,90 | 100,92 | 7,12 | 2.515 | 172.530 |
| 8 | 19.08.1993 | 27.495 | 101,10 | 99,45 | 16.390 | 101,00 | 101,02 | 7,10 | 7.285 | 196.205 |
| 9 | 23.09.1993 | 15.015 | 99,55 | 99,25 | 8.275 | 99,45 | 99,48 | 7,31 | 0 | 204.480 |
| 10 | 12.10.1993 ¹ | 1.260 | — | — | 1.260 | — | 93,65 | 8,16 | 0 | 205.740 |
| 11 | 21.10.1993 | 24.820 | 100,60 | 100,30 | 12.265 | 100,55 | 100,55 | 7,16 | 3.700 | 221.705 |
| 12 | 09.11.1993 ¹ | 14.220 | — | — | 14.220 | — | — | — | 0 | 235.925 |
| 13 | 16.11.1993 ¹ | 7.210 | — | — | 7.210 | — | 95,10 | 7,95 | 0 | 243.135 |
| 14 | 18.11.1993 | 28.450 | 103,05 | 102,75 | 12.655 | 102,95 | 102,98 | 6,83 | 0 | 255.790 |
| 15 | 07.12.1993 ¹ | 2.420 | — | — | 2.420 | — | — | — | 0 | 258.210 |
| 16 | 14.12.1993 | 9.800 | — | — | 9.800 | — | 96,55 | 7,74 | 0 | 268.210 |
| 17 | 16.12.1993 | 21.115 | 104,25 | 104,00 | 15.715 | 104,15 | 104,18 | 6,67 | 2.750 | 286.475 |
| 18 | 11.01.1994 ¹ | 23.030 | — | — | 23.030 | — | — | — | 0 | 309.505 |
| 19 | 18.01.1994 ¹ | 2.900 | — | — | 2.900 | — | 95,75 | 7,86 | 0 | 312.405 |
| 20 | 20.01.1994 | 39.140 | 105,15 | 104,90 | 32.890 | 105,05 | 105,09 | 6,55 | 0 | 345.295 |
| 21 | 08.02.1994 ¹ | 19.410 | — | — | 19.410 | — | — | — | 0 | 364.705 |
| 22 | 17.02.1994 | 25.425 | 103,50 | 103,20 | 15.825 | 103,35 | 103,37 | 6,78 | 10.070 | 390.600 |
| 23 | 21.02.1994 ¹ | 4.250 | — | — | 4.250 | — | 93,75 | 8,17 | 0 | 394.850 |
| 24 | 08.03.1994 ¹ | 6.480 | — | — | 6.480 | — | — | — | 0 | 401.330 |
| 25 | 14.06.1994 ¹ | 1.910 | — | — | 1.910 | — | — | — | 0 | 403.240 |

¹ Omruilingsaanbesteding.

XVII - 7. — AANBESTEDINGEN VAN LINEAIRE OBLIGATIES (vervolg 4)

| Num- mer van de tran- che | Aanbestedingsdatum | Aangeboden bedragen (miljoenen franken) | Geboden prijzen (%) | | Toegewezen bedrag (miljoenen franken) | In aanmerking genomen laagste prijs (%) | Gewogen gemiddelde prijs van de aanbeste- dingen (%) | Actuaireel rendement dat over- eenstemt met de gewogen gemiddelde prijs (%) of gemiddeld onmiddell- ijk rendement ¹ | Inschrijvingen buiten mededinging (miljoenen franken) | Bedragen in omloop (miljoenen franken) |
|--|-------------------------|--|---------------------|---------|--|---|--|---|---|---|
| | | | Maximum | Minimum | | | | | | |
| (1) | (2) | (3) | (4) | (5) | (6) | (7) | (8) | (9) | (10) | (11) |
| 15. — OLO's (1993-1997) 6,75 pct. — Vervaldatum 25/05/1997 (code 266) | | | | | | | | | | |
| 1 | 11.05.1993 ² | 67.700 | — | — | 67.700 | — | — | — | 0 | 67.700 |
| 2 | 08.06.1993 ² | 28.540 | — | — | 28.540 | — | — | — | 0 | 96.240 |
| 3 | 24.06.1993 | 33.305 | 101,55 | 101,20 | 9.010 | 101,40 | 101,41 | 6,32 | 7.165 | 112.415 |
| 4 | 13.07.1993 ² | 28.330 | — | — | 28.330 | — | — | — | 0 | 140.745 |
| 5 | 19.08.1993 | 13.745 | 101,40 | 100,50 | 6.910 | 101,35 | 101,36 | 6,32 | 4.090 | 151.745 |
| 6 | 14.09.1993 ² | 19.840 | — | — | 19.840 | — | — | — | 0 | 171.585 |
| 7 | 12.10.1993 ² | 1.850 | — | — | 1.850 | — | 93,90 | 8,78 | 0 | 173.435 |
| 8 | 21.10.1993 | 36.290 | 100,45 | 100,05 | 17.300 | 100,40 | 100,43 | 6,59 | 3.605 | 194.340 |
| 9 | 09.11.1993 ² | 11.490 | — | — | 11.490 | — | — | — | 0 | 205.830 |
| 10 | 16.11.1993 ² | 10.420 | — | — | 10.420 | — | 94,30 | 8,68 | 0 | 216.250 |
| 11 | 07.12.1993 ² | 3.160 | — | — | 3.160 | — | — | — | 0 | 219.410 |
| 12 | 08.02.1994 ² | 13.570 | — | — | 13.570 | — | — | — | 0 | 232.980 |
| 13 | 21.02.1994 ² | 5.330 | — | — | 5.330 | — | 93,00 | 9,33 | 0 | 238.310 |
| 14 | 12.04.1994 ² | 13.430 | — | — | 13.430 | — | — | — | 0 | 251.740 |
| 15 | 10.05.1994 ² | 1.030 | — | — | 1.030 | — | — | — | 0 | 252.770 |
| 16 | 25.07.1994 | 15.350 | 99,80 | 99,50 | 5.200 | 99,75 | 99,76 | 6,83 | 1.660 | 259.630 |
| 17 | 29.08.1994 | 22.450 | 98,50 | 98,30 | 12.055 | 98,45 | 98,47 | 7,37 | 2.630 | 274.315 |
| 18 | 26.09.1994 | 35.430 | 97,80 | 97,65 | 25.305 | 97,80 | 97,80 | 7,67 | 3.850 | 303.470 |
| 16. — OLO's (1993-2008) 7,50 pct. — Vervaldatum 29/07/2008 (code 268) | | | | | | | | | | |
| 1 | 22.07.1993 | 16.200 | 100,70 | 100,20 | 10.500 | 100,45 | 100,56 | 7,44 | 1.530 | 12.030 |
| 2 | 19.08.1993 | 10.200 | 100,40 | 100,00 | 3.500 | 100,30 | 100,31 | 7,46 | 2.040 | 17.570 |
| 3 | 14.09.1993 ² | 12.200 | — | — | 12.200 | — | — | — | 0 | 29.770 |
| 4 | 23.09.1993 | 8.150 | 99,10 | 98,80 | 3.900 | 99,00 | 99,02 | 7,61 | 0 | 33.670 |
| 5 | 12.10.1993 ² | 3.950 | — | — | 3.950 | — | 93,20 | 8,31 | 0 | 37.620 |
| 6 | 21.10.1993 | 8.850 | 100,30 | 100,00 | 3.100 | 100,25 | 100,26 | 7,47 | 4.955 | 45.675 |
| 7 | 16.11.1993 ² | 6.030 | — | — | 6.030 | — | 95,30 | 8,05 | 0 | 51.705 |
| 8 | 18.11.1993 ² | 8.340 | 103,15 | 102,90 | 4.000 | 103,05 | 103,08 | 7,15 | 2.325 | 58.030 |
| 9 | 07.12.1993 ² | 710 | — | — | 710 | — | — | — | 0 | 58.740 |
| 10 | 11.01.1994 ² | 2.400 | — | — | 2.400 | — | — | — | 0 | 61.140 |
| 11 | 18.01.1994 ² | 8.940 | — | — | 8.940 | — | 95,70 | 8,00 | 0 | 70.080 |
| 12 | 17.02.1994 | 7.220 | 103,40 | 103,20 | 4.495 | 103,35 | 103,37 | 7,11 | 1.515 | 76.090 |
| 13 | 08.03.1994 ² | 3.740 | — | — | 3.740 | — | — | — | 0 | 79.830 |
| 14 | 12.04.1994 ² | 1.980 | — | — | 1.980 | — | — | — | 0 | 81.810 |
| 15 | 10.05.1994 ² | 1.590 | — | — | 1.590 | — | — | — | 0 | 83.400 |
| 16 | 19.05.1994 | 19.355 | 98,70 | 98,50 | 17.055 | 98,60 | 98,68 | 7,65 | 4.920 | 105.375 |
| 17 | 26.09.1994 | 5.205 | 88,50 | 88,25 | 2.525 | 88,40 | 88,44 | 8,99 | 1.465 | 109.365 |
| 18 | 08.11.1994 ² | 14.360 | — | — | 14.960 | — | — | — | 0 | 124.325 |
| 19 | 28.11.1994 | 16.250 | 91,40 | 91,10 | 4.650 | 91,40 | 91,40 | 8,58 | 0 | 128.975 |
| 20 | 20.02.1995 | 7.710 | 90,90 | 90,75 | 3.540 | 90,85 | 90,86 | 8,67 | 225 | 132.740 |
| 21 | 27.03.1995 | 15.840 | 92,75 | 92,55 | 10.200 | 92,70 | 92,71 | 8,42 | 2.855 | 145.795 |
| 22 | 24.04.1995 | 13.395 | 93,05 | 92,80 | 7.040 | 93,00 | 93,01 | 8,39 | 1.835 | 154.670 |
| 23 | 09.05.1995 ² | 7.110 | — | — | 7.110 | — | 90,65 | 8,71 | 0 | 161.780 |
| 24 | 23.05.1995 ² | 850 | — | — | 850 | — | — | — | 0 | 162.630 |
| 25 | 29.05.1995 | 24.855 | 97,60 | 97,40 | 12.520 | 97,55 | 97,55 | 7,80 | 2.660 | 177.810 |
| 26 | 13.06.1995 ² | 4.660 | — | — | 4.660 | — | 91,70 | 8,57 | 0 | 182.470 |
| 27 | 08.08.1995 | 2.800 | — | — | 2.800 | — | 93,05 | 8,40 | 0 | 185.270 |
| 28 | 12.09.1995 ² | 1.330 | — | — | 1.330 | — | 93,10 | 8,39 | 0 | 186.650 |

¹ Gemiddeld onmiddellijk rendement : enkel voor OLO's tegen variabele rente.

² Omruilingsaanbesteding.

XVII - 7. — AANBESTEDINGEN VAN LINEAIRE OBLIGATIES (vervolg 5)

| Num- mer van de tran- che | Aanbestedingsdatum | Aangeboden bedragen (miljoenen franken) | Geboden prijzen (%) | | Toegewezen bedrag (miljoenen franken) | In aanmerking genomen laagste prijs (%) | Gewogen gemiddelde prijs van de aanbeste- dingen (%) | Actueel rendement dat over- eenstemt met de gewogen gemiddelde prijs (%) of gemiddeld onmiddell- ijk rendement ¹ | Inschrijvingen buiten mededinging (miljoenen franken) | Bedragen in omloop (miljoenen franken) |
|--|-------------------------|--|---------------------|---------|--|---|--|--|---|---|
| | | | Maximum | Minimum | | | | | | |
| (1) | (2) | (3) | (4) | (5) | (6) | (7) | (8) | (9) | (10) | (11) |
| 17. — OLO's (1993-1996) 6,25 pct. — Vervaldatum 25/11/1996 (code 270) | | | | | | | | | | |
| 1 | 18.11.1993 | 65.275 | 100,95 | 100,25 | 30.375 | 100,70 | 100,79 | 5,95 | 65 | 30.440 |
| 2 | 14.12.1993 | 6.690 | — | — | 6.690 | — | 93,65 | 8,80 | 0 | 37.130 |
| 3 | 11.01.1994 ² | 44.020 | — | — | 44.020 | — | — | — | 0 | 81.150 |
| 4 | 18.01.1994 ² | 6.010 | — | — | 6.010 | — | 92,90 | 9,19 | 0 | 87.160 |
| 5 | 17.02.1994 | 14.615 | 100,65 | 100,50 | 8.805 | 100,60 | 100,61 | 5,99 | 9.830 | 105.795 |
| 6 | 08.03.1994 ² | 7.830 | — | — | 7.830 | — | — | — | 0 | 113.625 |
| 7 | 12.04.1994 ² | 6.660 | — | — | 6.660 | — | — | — | 0 | 120.285 |
| 8 | 21.04.1994 | 14.950 | 100,15 | 99,90 | 5.085 | 100,00 | 100,01 | 6,22 | 5.470 | 130.840 |
| 9 | 10.05.1994 ² | 3.210 | — | — | 3.210 | — | — | — | 0 | 134.050 |
| 10 | 19.05.1994 | 24.940 | 100,80 | 100,60 | 9.100 | 100,75 | 100,75 | 5,90 | 0 | 143.150 |
| 11 | 27.06.1994 | 13.705 | 99,05 | 98,70 | 2.100 | 98,95 | 98,96 | 6,71 | 2.340 | 147.590 |
| 12 | 13.09.1994 ² | 220 | — | — | 220 | — | — | — | 0 | 147.810 |
| 13 | 24.10.1994 | 52.775 | 98,20 | 98,00 | 25.055 | 98,15 | 98,18 | 7,22 | 1.305 | 174.170 |
| 14 | 08.11.1994 ² | 6.630 | — | — | 6.630 | — | — | — | 0 | 180.800 |
| 15 | 28.11.1994 | 41.135 | 99,00 | 98,80 | 15.040 | 98,95 | 98,98 | 6,81 | 4.310 | 200.150 |
| 18. — OLO's (1994-1999) variabele rente — Vervaldatum 16/03/1999 (code 272) | | | | | | | | | | |
| 1 | 14.03.1994 | 135.755 | 99,70 | 99,03 | 43.755 | 99,50 | 99,55 | 6,10 | 19.625 | 63.380 |
| 2 | 18.04.1994 | 71.550 | 99,61 | 99,50 | 25.000 | 99,58 | 99,59 | 6,10 | 10.550 | 98.930 |
| 3 | 10.05.1994 ² | 1.650 | — | — | 1.650 | — | — | — | 0 | 100.580 |
| 4 | 16.05.1994 | 79.500 | 99,66 | 99,57 | 24.400 | 99,62 | 99,63 | 6,09 | 12.905 | 137.885 |
| 5 | 13.06.1994 | 24.445 | 99,59 | 99,50 | 6.695 | 99,58 | 99,58 | 5,28 | 7.570 | 152.150 |
| 6 | 18.07.1994 | 11.600 | 99,58 | 99,47 | 3.000 | 99,52 | 99,55 | 5,28 | 0 | 155.150 |
| 7 | 12.08.1994 | 2.300 | 99,51 | 99,15 | 750 | 99,48 | 99,49 | 5,29 | 210 | 156.110 |
| 8 | 19.09.1994 | 17.150 | 99,60 | 99,40 | 1.750 | 99,52 | 99,54 | 5,35 | 410 | 158.270 |
| 9 | 17.10.1994 | 10.500 | 99,58 | 99,53 | 1.400 | 99,57 | 99,57 | 5,35 | 210 | 159.920 |
| 10 | 14.11.1994 | 4.300 | 99,59 | 99,55 | 1.500 | 99,58 | 99,58 | 5,35 | 165 | 161.585 |
| 19. — OLO's (1994-2005) 6,50 pct. — Vervaldatum 31/03/2005 (code 273) | | | | | | | | | | |
| 1 | 24.03.1994 | 28.180 | 93,45 | 93,05 | 18.005 | 93,35 | 93,38 | 7,40 | 1.425 | 19.430 |
| 2 | 12.04.1994 ² | 1.740 | — | — | 1.740 | — | — | — | 0 | 21.170 |
| 3 | 21.04.1994 | 12.615 | 91,95 | 91,70 | 5.415 | 91,85 | 91,87 | 7,62 | 7.555 | 34.140 |
| 4 | 10.05.1994 ² | 21.020 | — | — | 21.020 | — | — | — | 0 | 55.160 |
| 5 | 19.05.1994 | 31.025 | 93,00 | 92,75 | 12.750 | 93,00 | 93,00 | 7,46 | 5.655 | 73.565 |
| 6 | 27.03.1995 | 51.725 | 89,45 | 89,20 | 30.095 | 89,40 | 89,44 | 8,08 | 7.325 | 110.985 |
| 7 | 24.04.1995 | 23.465 | 90,40 | 90,20 | 15.020 | 90,30 | 90,33 | 7,94 | 5.170 | 131.175 |
| 8 | 09.05.1995 ² | 8.610 | — | — | 8.610 | — | 87,55 | 8,40 | 0 | 139.785 |
| 9 | 23.05.1995 ² | 1.430 | — | — | 1.430 | — | — | — | 0 | 141.215 |
| 10 | 29.05.1995 | 20.035 | 93,80 | 93,60 | 13.060 | 93,75 | 93,76 | 7,41 | 5.605 | 159.880 |
| 11 | 13.06.1995 ² | 9.380 | — | — | 9.380 | — | 88,45 | 8,26 | 0 | 169.260 |
| 12 | 26.06.1995 | 22.940 | — | 93,50 | 12.980 | 93,75 | 93,76 | 7,41 | 0 | 182.240 |
| 13 | 11.07.1995 ² | 11.130 | — | — | 11.130 | — | 88,85 | 8,20 | 0 | 193.370 |
| 14 | 24.07.1995 | 23.825 | 94,00 | 93,80 | 13.600 | 93,95 | 93,96 | 7,39 | 4.130 | 211.100 |
| 15 | 08.08.1995 ² | 1.800 | — | — | 1.800 | 88,95 | 88,95 | 8,20 | 0 | 212.900 |
| 16 | 28.08.1995 | 25.510 | 95,40 | 95,25 | 15.380 | 95,40 | 95,40 | 7,17 | 0 | 228.280 |
| 17 | 12.09.1995 ² | 15.100 | — | — | 15.100 | — | 89,50 | 8,11 | 0 | 243.380 |

¹ Gemiddeld onmiddellijk rendement : enkel voor OLO's tegen variabele rente.

² Omruilingsaanbesteding.

XVII - 7. — AANBESTEDINGEN VAN LINEAIRE OBLIGATIES (vervolg 6)

| Num- mer van de fran- che | Aanbestedingsdatum | Aangeboden bedragen (miljoenen franken) | Geboden prijzen (%) | | Toegewezen bedrag (miljoenen franken) | In aanmerking genomen laagste prijs (%) | Gewogen gemiddelde prijs van de aanbeste- dingen (%) | Actuariel rendement dat over- eenstemt met de gewogen gemiddelde prijs (%) of gemiddeld onmiddell- ijk rendement ¹ | Inschrijvingen buiten mededinging (miljoenen franken) | Bedragen in omloop (miljoenen franken) |
|--|-------------------------|--|---------------------|---------|--|---|--|--|---|---|
| | | | Maximum | Minimum | | | | | | |
| (1) | (2) | (3) | (4) | (5) | (6) | (7) | (8) | (9) | (10) | (11) |
| 20. — OLO's (1994-2004) 7,75 pct. — Vervaldatum 15/10/2004 (code 275) | | | | | | | | | | |
| 1 | 27.06.1994 | 11.900 | 97,55 | 97,00 | 6.000 | 97,35 | 97,41 | 8,12 | 5.640 | 11.640 |
| 2 | 25.07.1994 | 28.570 | 98,25 | 98,00 | 15.050 | 98,15 | 98,19 | 8,01 | 2.990 | 29.680 |
| 3 | 29.08.1994 | 24.330 | 95,55 | 95,30 | 15.130 | 95,45 | 95,48 | 8,43 | 3.690 | 48.500 |
| 4 | 13.09.1994 ² | 190 | — | — | 190 | — | — | — | 0 | 48.690 |
| 5 | 26.09.1994 | 30.735 | 94,45 | 94,25 | 15.060 | 94,40 | 94,44 | 8,60 | 8.340 | 72.090 |
| 6 | 24.10.1994 | 21.725 | 95,15 | 95,00 | 10.025 | 95,10 | 95,10 | 8,50 | 0 | 82.115 |
| 7 | 08.11.1994 ² | 1.910 | — | — | 1.910 | — | — | — | 0 | 84.025 |
| 8 | 28.11.1994 | 25.650 | 97,00 | 96,60 | 10.650 | 97,00 | 97,00 | 8,20 | 0 | 94.675 |
| 9 | 19.12.1994 | 12.050 | 96,20 | 96,00 | 6.600 | 96,15 | 96,16 | 8,33 | 0 | 101.275 |
| 10 | 23.01.1995 | 24.270 | 95,15 | 95,00 | 7.240 | 95,15 | 95,15 | 8,49 | 2.490 | 111.005 |
| 11 | 14.02.1995 ² | 28.730 | — | — | 28.730 | — | — | — | 0 | 139.735 |
| 12 | 20.02.1995 | 30.080 | 96,25 | 96,00 | 15.510 | 96,20 | 96,20 | 8,33 | 0 | 155.245 |
| 21. — OLO's (1994-2000) 7,75 pct. — Vervaldatum 22/12/2000 (code 278) | | | | | | | | | | |
| 1 | 19.12.1994 | 38.915 | 98,90 | 98,60 | 25.515 | 98,80 | 98,82 | 8,00 | 0 | 25.515 |
| 2 | 14.02.1995 ² | 9.140 | — | — | 9.140 | — | — | — | 0 | 34.655 |
| 3 | 20.02.1995 | 90.310 | 99,45 | 99,10 | 72.905 | 99,30 | 99,41 | 7,87 | 0 | 107.560 |
| 4 | 24.04.1995 | 35.875 | 101,65 | 101,50 | 15.080 | 101,60 | 101,63 | 7,37 | 10.665 | 133.305 |
| 5 | 09.05.1995 ² | 960 | — | — | 960 | — | 98,15 | 8,16 | — | 134.265 |
| 6 | 23.05.1995 ² | 1.070 | — | — | 1.070 | — | — | — | 0 | 135.335 |
| 7 | 29.05.1995 | 36.785 | 105,00 | 104,80 | 20.020 | 104,95 | 104,97 | 6,64 | 9.695 | 165.050 |
| 8 | 13.06.1995 ² | 2.500 | — | — | 2.500 | — | 98,65 | 8,05 | 0 | 167.550 |
| 9 | 26.06.1995 | 10.460 | 104,60 | 104,30 | 6.085 | 104,50 | 104,54 | 6,72 | 0 | 173.635 |
| 10 | 24.07.1995 | 17.610 | 104,85 | 104,75 | 15.205 | 104,80 | 104,82 | 6,65 | 4.355 | 193.195 |
| 11 | 28.08.1995 | 28.040 | 106,20 | 105,90 | 19.790 | 106,15 | 106,16 | 6,34 | 0 | 212.985 |
| 22. — OLO's (1995-1997) 7,50 pct. — Vervaldatum 26/01/1997 (code 279) | | | | | | | | | | |
| 1 | 23.01.1995 | 60.340 | 100,60 | 98,50 | 32.560 | 100,55 | 100,55 | 7,19 | 6.630 | 39.190 |
| 2 | 14.02.1995 ² | 4.980 | — | — | 4.980 | — | — | — | 0 | 44.170 |
| 3 | 27.03.1995 | 63.255 | 100,75 | 100,60 | 20.025 | 100,70 | 100,73 | 7,04 | 9.670 | 73.865 |
| 23. — OLO's (1995-2015) 8 pct. — Vervaldatum 28/03/2015 (code 282) | | | | | | | | | | |
| 1 | 26.06.1995 | 19.525 | 98,20 | 97,55 | 12.015 | 98,10 | 98,14 | 8,19 | 4.875 | 16.890 |
| 2 | 11.07.1995 ² | 2.800 | — | — | 2.800 | — | 93,55 | 8,69 | — | 19.690 |
| 3 | 24.07.1995 | 10.425 | 98,90 | 98,70 | 4.150 | 98,85 | 98,87 | 8,11 | 2.840 | 26.680 |
| 4 | 28.08.1995 | 6.350 | 100,85 | 100,65 | 3.800 | 100,80 | 100,82 | 7,91 | 0 | 30.480 |
| 5 | 12.09.1995 ² | 1.500 | — | — | 1.500 | — | 93,70 | 8,67 | 0 | 31.980 |

¹ Gemiddeld onmiddellijk rendement : enkel voor OLO's tegen variabele rente.

² Omruilingsaanbesteding.

XVII - 8. — UITGIFTEN VAN AANDELEN¹

(miljarden franken)

| | Oprichtingen van vennootschappen | | | | | Kapitaalverhogingen | | | | | | | Kapi- taalver- mindere- ringen (13) | Totaal van de uitgiften via in- brengen in con- tanten (14) = (1) + (6) | waar- van : Open- bare uitgiften (15) |
|-------------------|----------------------------------|-------------------------|-------------------------|--------------------------|----------------------|---------------------------------|-------------------------|-------------------------|--|---------------------------|--------------------------|------------------------|---|---|--|
| | Inbreng in con- tanten | Inbreng in natura | Te storten bedrag | Niet opge- splitst | Totaal | Inbreng in con- tanten | Inbreng in natura | Te storten bedrag | Conver- sie van eigen midde- len | Schuld- conver- sie | Niet opge- splitst | Totaal | | | |
| | (1) | (2) | (3) | (4) | (5) = (1) tot (4) | (6) | (7) | (8) | (9) | (10) | (11) | (12) = (6) tot (11) | | | |
| 1984 | 17,2 | 4,5 | . | 6,7 | 28,4 | 70,5 | 36,0 | . | 5,3 | . | 2,3 | 114,1 | . | 87,7 | 17,5 |
| 1985 | 29,2 | 11,6 | . | 9,0 | 49,8 | 74,3 | 27,8 | . | 15,5 | . | 12,4 | 130,0 | . | 103,5 | 19,9 |
| 1986 | 30,3 | 25,6 | . | 7,9 | 63,8 | 111,4 | 60,7 | . | 15,9 | . | 8,3 | 196,3 | . | 141,7 | 40,1 |
| 1987 | 48,3 | 26,6 | 11,0 | 1,1 | 87,0 | 164,1 | 53,0 | 26,4 | 21,4 | 11,4 | 16,6 | 292,9 | 62,0 | 212,4 | 31,1 |
| 1988 | 46,8 | 67,5 | 18,4 | 3,6 | 136,3 | 161,2 | 107,8 | 42,9 | 51,5 | 27,3 | 5,3 | 396,0 | 60,0 | 208,0 | 46,6 |
| 1989 | 88,4 | 61,6 | 32,5 | 9,0 | 191,5 | 280,2 | 264,8 | 79,0 | 31,8 | 15,3 | 3,4 | 674,5 | 98,7 | 368,6 | 109,7 |
| 1990 | 46,8 | 59,2 | 18,7 | 5,7 | 130,4 | 344,9 | 122,6 | 47,1 | 51,4 | 36,0 | 11,0 | 613,0 | 58,8 | 391,7 | 18,1 |
| 1991 | 39,5 | 108,3 | 10,0 | 7,9 | 165,7 | 324,6 | 92,2 | 36,0 | 32,6 | 64,0 | 46,7 | 596,1 | 137,3 | 364,1 | 41,2 |
| 1992 | 42,0 | 76,9 | 12,8 | 5,6 | 137,3 | 408,5 | 122,8 | 67,8 | 27,6 | 40,3 | 28,0 | 695,0 | 145,0 | 450,5 | 15,8 |
| 1993 | 32,6 | 85,4 | 10,3 | 5,4 | 133,7 | 249,9 | 125,0 | 25,7 | 17,8 | 49,9 | 25,8 | 494,1 | 200,5 | 282,5 | 27,7 |
| 1991 November . | 5,0 | 4,0 | 0,7 | 0,2 | 9,9 | 22,6 | 1,1 | 3,3 | 1,0 | 3,0 | 0,3 | 31,3 | 5,8 | 27,6 | |
| December . | 6,1 | 19,2 | 1,6 | 0,9 | 27,8 | 60,4 | 34,2 | 2,0 | 3,5 | 13,0 | 2,7 | 115,8 | 25,1 | 66,5 | |
| 1992 Januari | 4,7 | 3,2 | 0,8 | 0,4 | 9,1 | 13,6 | 3,8 | 0,9 | 0,3 | 0,6 | 0,8 | 20,0 | 2,4 | 18,3 | |
| Februari .. | 2,3 | 3,5 | 2,9 | 0,3 | 9,0 | 17,9 | 6,8 | 9,3 | 0,3 | 1,1 | 1,3 | 36,7 | 3,9 | 20,2 | |
| Maart | 7,4 | 3,9 | 1,4 | 0,1 | 12,8 | 17,2 | 6,0 | 3,6 | 2,5 | 1,8 | 17,0 | 48,1 | 4,5 | 24,6 | |
| April | 2,3 | 2,5 | 0,7 | 1,5 | 7,0 | 32,9 | 12,3 | 11,2 | 0,6 | 10,2 | 0,1 | 67,3 | 7,6 | 35,2 | |
| Mei | 2,9 | 4,6 | 0,7 | 0,7 | 8,9 | 19,8 | 15,3 | 1,0 | 1,6 | 6,6 | 1,0 | 45,3 | 11,9 | 22,7 | |
| Juni | 3,6 | 35,2 | 1,8 | 0,1 | 40,7 | 28,0 | 7,5 | 4,0 | 5,0 | 3,2 | 0,8 | 48,5 | 10,8 | 31,6 | |
| Juli | 3,4 | 4,9 | 0,8 | 0,7 | 9,8 | 58,5 | 3,9 | 1,7 | 0,5 | 1,3 | 1,0 | 66,9 | 10,3 | 61,9 | |
| Augustus .. | 3,2 | 1,6 | 0,4 | 0,1 | 5,3 | 40,0 | 7,8 | 7,2 | 2,2 | 0,5 | 0,4 | 58,1 | 6,4 | 43,2 | |
| September | 2,4 | 2,6 | 0,7 | 0,2 | 5,9 | 12,0 | 8,5 | 0,9 | 1,5 | 1,6 | 3,3 | 27,8 | 9,9 | 14,4 | |
| Oktober .. | 4,4 | 3,3 | 0,7 | 0,9 | 9,3 | 13,5 | 6,8 | 0,8 | 6,1 | 1,1 | 0,4 | 28,7 | 15,5 | 17,9 | |
| November . | 1,8 | 1,9 | 0,8 | 0,1 | 4,6 | 25,3 | 6,5 | 0,6 | 0,8 | 1,9 | 1,7 | 36,8 | 2,1 | 27,1 | |
| December . | 3,6 | 9,7 | 1,1 | 0,5 | 14,9 | 129,8 | 37,4 | 26,7 | 6,2 | 10,3 | 0,2 | 210,6 | 59,5 | 133,4 | |
| 1993 Januari | 1,7 | 2,2 | 0,5 | 0,2 | 4,6 | 26,3 | 4,6 | 0,1 | 0,5 | 0,2 | 0,2 | 31,9 | 9,9 | 28,0 | |
| Februari .. | 3,0 | 1,5 | 0,6 | 0,1 | 5,2 | 20,9 | 1,5 | 1,5 | 0,8 | 1,0 | 0,4 | 26,1 | 0,7 | 23,9 | |
| Maart | 3,4 | 5,9 | 1,7 | 0,3 | 11,3 | 26,9 | 23,0 | 1,4 | 1,9 | 3,5 | 1,8 | 58,5 | 9,8 | 30,3 | |
| April | 2,3 | 6,3 | 0,7 | 0,1 | 9,4 | 16,0 | 5,4 | 9,8 | 0,5 | 2,0 | 0,0 | 33,7 | 23,1 | 18,3 | |
| Mei | 2,7 | 5,5 | 0,6 | 0,2 | 9,0 | 17,1 | 10,5 | 0,7 | 0,5 | 0,6 | 0,3 | 29,7 | 12,5 | 19,8 | |
| Juni | 2,3 | 7,9 | 1,0 | 0,3 | 11,5 | 15,0 | 37,3 | 1,3 | 1,1 | 2,6 | 1,6 | 58,9 | 11,6 | 17,3 | |
| Juli | 2,3 | 2,0 | 0,7 | 0,4 | 5,4 | 22,4 | 4,8 | 4,2 | 1,4 | 2,5 | 0,1 | 35,4 | 16,3 | 24,7 | |
| Augustus .. | 1,7 | 4,4 | 0,8 | 0,1 | 7,0 | 11,9 | 8,0 | 0,2 | 3,1 | 2,7 | 2,2 | 28,1 | 3,5 | 13,6 | |
| September | 4,4 | 12,5 | 0,9 | 0,2 | 18,0 | 13,2 | 4,7 | 0,5 | 1,0 | 19,1 | 1,3 | 39,8 | 19,4 | 17,6 | |
| Oktober .. | 2,0 | 1,8 | 1,0 | 0,1 | 4,9 | 21,8 | 6,7 | 0,7 | 2,7 | 2,1 | 0,4 | 34,4 | 5,3 | 23,8 | |
| November . | 2,0 | 18,0 | 0,6 | 0,3 | 20,9 | 11,2 | 2,5 | 0,6 | 2,0 | 2,2 | 0,2 | 18,7 | 49,0 | 13,2 | |
| December . | 4,9 | 17,4 | 1,2 | 3,0 | 26,5 | 47,3 | 16,1 | 4,6 | 2,3 | 11,6 | 17,1 | 99,0 | 39,4 | 52,2 | |

¹ Met inbegrip van de door de financiële instellingen uitgegeven aandelen.

XVII - 9. — BEURSACTIVITEIT

| | Belgische waarden | | | | | | Buitenlandse waarden ¹ | |
|--------------------|--|--|---|---|--|-------------------------------------|--|---|
| | Aandelenkoersen op de contantmarkt (indexcijfer 1985 = 100) ^{1,2} | | Beurskapitalisatie van de aandelen per einde periode ¹ (miljarden franken) | Verhandeld kapitaal. Gemiddelde per beursdag ^{1,3} (miljoenen franken) | Rendement van de aandelen ^{4,5} (%) | Verhouding koers/winst ⁴ | Aandelenkoersen op termijn (indexcijfer 1985 = 100) ² (herbelegde dividenden) | Verhandeld kapitaal. Gemiddelde per beursdag ¹ (miljoenen franken) |
| | Koersindexcijfer (niet herbelegde dividenden) | Return indexcijfer (herbelegde dividenden) | | | | | | |
| | (1) | (2) | (3) | (4) | (5) | (6) | (7) | (8) |
| 1986 | 144,3 | 149,8 | 1.508,8 | 785,5 | 3,6 | 14,1 | 99,3 | 412,5 |
| 1987 | 174,7 | 186,7 | 1.380,8 | 1.080,4 | 3,3 | 14,4 | 107,4 | 517,7 |
| 1988 | 183,2 | 202,0 | 2.195,4 | 1.245,5 | 3,2 | 13,4 | 100,1 | 356,1 |
| 1989 | 224,5 | 254,8 | 2.677,6 | 1.234,6 | 2,9 | 13,5 | 123,8 | 464,6 |
| 1990 | 206,0 | 240,4 | 2.027,8 | 917,6 | 2,9 | 9,6 | 115,4 | 379,9 |
| 1991 | 190,3 | 230,0 | 2.230,1 | 882,9 | 3,3 | 10,8 | 127,3 | 291,2 |
| 1992 | 187,3 | 234,6 | 2.129,2 | 1.047,7 | 3,5 | 12,6 | 125,5 | 224,7 |
| 1993 | 206,9 | 269,1 | 2.819,0 | 1.549,8 | 2,9 | 15,2 | 139,4 | 428,0 |
| 1994 | 230,7 | 310,4 | 2.677,7 | 1.729,4 | 2,7 | 17,9 | 158,8 | 503,5 |
| 1993 Juli | 210,8 | 277,5 | 2.515,3 | 1.425,3 | 2,8 | 15,9 | 141,1 | 514,1 |
| Augustus | 215,6 | 283,7 | 2.482,7 | 1.536,1 | 2,8 | 15,4 | 147,3 | 445,3 |
| September | 209,6 | 275,9 | 2.459,2 | 1.590,4 | 2,8 | 15,2 | 144,3 | 386,7 |
| Oktober | 216,4 | 285,1 | 2.618,3 | 1.854,0 | 2,6 | 16,5 | 151,2 | 527,2 |
| November | 222,0 | 292,6 | 2.652,2 | 1.959,7 | 2,6 | 16,6 | 157,0 | 538,7 |
| December | 230,9 | 304,4 | 2.819,0 | 2.180,9 | 2,4 | 18,7 | 159,1 | 524,4 |
| 1994 Januari | 240,8 | 317,8 | 2.920,8 | 2.583,5 | 2,4 | 19,2 | 168,7 | 800,7 |
| Februari | 242,4 | 319,9 | 2.862,6 | 2.393,9 | 2,4 | 18,8 | 168,7 | 585,2 |
| Maart | 239,5 | 316,3 | 2.785,7 | 1.803,2 | 2,5 | 18,2 | 163,4 | 594,8 |
| April | 237,3 | 313,3 | 2.882,5 | 1.840,4 | 2,5 | 17,7 | 160,8 | 521,6 |
| Mei | 242,3 | 323,4 | 2.835,6 | 2.030,1 | 2,6 | 16,5 | 161,1 | 540,2 |
| Juni | 229,4 | 311,2 | 2.687,1 | 1.618,5 | 2,8 | 16,1 | 157,2 | 457,3 |
| Juli | 225,8 | 307,6 | 2.806,6 | 1.087,4 | 2,7 | 16,7 | 153,0 | 283,2 |
| Augustus | 232,4 | 316,7 | 2.817,8 | 1.278,9 | 2,6 | 19,0 | 157,8 | 437,5 |
| September | 225,0 | 306,6 | 2.628,2 | 1.415,7 | 2,8 | 17,9 | 156,5 | 589,9 |
| Oktober | 216,2 | 294,7 | 2.629,5 | 1.658,9 | 2,8 | 18,0 | 153,3 | 487,9 |
| November | 218,5 | 297,9 | 2.669,8 | 1.507,8 | 2,8 | 18,4 | 152,9 | 337,2 |
| December | 220,1 | 300,0 | 2.677,7 | 1.607,6 | 3,1 | 18,4 | 152,3 | 385,5 |
| 1995 Januari | 216,8 | 295,7 | 2.602,7 | 1.224,3 | . | . | 151,3 | 415,4 |
| Februari | 214,7 | 292,9 | 2.577,8 | 1.431,7 | . | . | 150,0 | 313,5 |
| Maart | 208,0 | 283,9 | 2.532,4 | 1.740,4 | . | . | 145,3 | 292,1 |
| April | 217,5 | 296,8 | 2.726,7 | 1.780,0 | . | . | 148,7 | 341,2 |
| Mei | 228,9 | 315,0 | 2.778,1 | 1.899,0 | 3,0 | 12,9 | 156,5 | 432,7 |
| Juni | 225,9 | 316,4 | 2.732,8 | 1.879,1 | 3,1 | 12,5 | 158,4 | 376,5 |
| Juli | 229,3 | 322,8 | 2.813,2 | 1.753,8 | 3,0 | 13,4 | 162,4 | 382,5 |
| Augustus | 231,9 | 326,5 | 2.785,9 | 1.604,5 | 3,0 | 13,2 | 167,5 | 412,4 |

¹ Bron : Effectenbeursvennootschap van Brussel.

² Gemiddeld indexcijfer van de periode.

³ Obligaties van vennootschappen en aandelen.

⁴ Bron : Kredietbank. Nieuwe reeks vanaf april 1995.

⁵ Verhouding van het laatst betaalde nettodividend tot de koers per einde maand op de Beurs van Brussel.

XVII - 10. — OPENBARE UITGIFTEN, IN BELGIE, VAN DEELBEWIJZEN OF AANDELEN VAN INSTELLINGEN VOOR COLLECTIEVE BELEGGING¹

(miljarden franken)

| | ICB's naar Belgisch recht | | | | | ICB's naar Luxemburgs recht | | | Overige ICB's naar buitenlands recht | Totaal |
|-----------------------------|---------------------------|------------------------|---|-----------------------------|-------------------|--|----------------------|-----------------|--------------------------------------|------------------------|
| | Fondsen K.B. nr. 15 | Pensioen-spaar-fondsen | Overige Belgische gemeenschappelijke beleggings-fondsen | Beleggings-vennoot-schappen | Totaal | Gemeen-schappelijke beleggings-fondsen | SICAV's ² | Totaal | | |
| | (1) | (2) | (3) | (4) | (5) = (1) tot (4) | (6) | (7) | (8) = (6) + (7) | (9) | (10) = (5) + (8) + (9) |
| A. — Bruto-uitgiften | | | | | | | | | | |
| 1983 | 13,7 | — | 2,3 | — | 16,0 | 1,3 | — | 1,3 | . | 17,3 ⁴ |
| 1984 | 20,7 | — | 1,6 | — | 22,3 | 2,6 | — | 2,6 | . | 24,9 ⁴ |
| 1985 | 24,7 | — | 4,3 | — | 29,0 | 11,1 | — | 11,1 | . | 40,1 ⁴ |
| 1986 | 6,2 | — | 10,4 | — | 16,6 | 40,0 | 3,7 | 43,7 | . | 60,3 ⁴ |
| 1987 | 8,9 | 23,6 ³ | 18,4 | — | 50,9 | 42,0 | 33,3 | 75,2 | 0,2 | 126,3 |
| 1988 | 4,1 | 12,6 | 6,2 | — | 22,9 | 28,4 | 144,4 | 172,8 | 0,4 | 196,2 |
| 1989 | 3,7 | 15,5 | 7,7 | — | 26,9 | 13,6 | 167,8 | 181,4 | 0,6 | 208,9 |
| 1990 | 1,1 | 15,3 | 5,0 | — | 21,4 | 3,9 | 60,5 | 64,4 | 0,3 | 86,1 |
| 1991 | — | 13,9 | 2,4 | 53,7 | 70,0 | 3,4 | 196,1 | 199,5 | 0,2 | 269,7 |
| 1992 | — | 12,8 | 1,2 | 138,8 | 152,8 | — | 288,6 | 288,6 | 0,8 | 442,2 |
| 1993 | — | 12,2 | 3,0 | 286,9 | 302,1 | — | 584,1 | 584,1 | 1,5 | 887,7 |
| 1994 eerste 6 maanden | — | 3,5 | 7,8 | 171,9 | 183,2 | — | 184,3 | 184,3 | 0,5 | 368,0 |
| B. — Netto-uitgiften | | | | | | | | | | |
| 1983 | 13,0 | — | 1,6 | — | 14,6 | - 0,6 | — | - 0,6 | -0,7 | 13,3 |
| 1984 | 18,8 | — | 0,2 | — | 18,9 | 1,0 | — | 1,0 | -0,8 | 19,1 |
| 1985 | 19,0 | — | 2,5 | — | 21,6 | 9,4 | — | 9,4 | -1,6 | 29,4 |
| 1986 | - 2,5 | — | 5,1 | — | 2,7 | 37,7 | 3,7 | 41,3 | -0,9 | 43,1 |
| 1987 | - 4,0 | 23,6 ³ | 4,7 | — | 24,3 | 35,1 | 28,5 | 63,6 | -0,3 | 87,6 |
| 1988 | -11,1 | 12,4 | 2,5 | — | 3,9 | 25,2 | 134,6 | 159,8 | 0,2 | 163,8 |
| 1989 | -17,3 | 12,6 | 1,7 | — | - 3,0 | 10,1 | 127,7 | 137,8 | -0,1 | 134,8 |
| 1990 | -27,2 | 13,4 | - 0,9 | — | - 14,7 | 1,4 | -79,6 | -78,2 | 0,0 | -92,9 |
| 1991 | — | 12,8 | - 6,8 | 35,8 | 41,8 | 1,8 | 26,3 | 28,1 | -0,1 | 69,8 |
| 1992 | — | 5,3 | - 1,9 | 90,1 | 93,5 | — | 117,0 | 117,0 | -0,7 | 209,8 |
| 1993 | — | 3,1 | 1,2 | 168,1 | 172,4 | — | 269,0 | 269,0 | 0,4 | 441,8 |
| 1994 eerste 6 maanden | — | 0,6 | 7,0 | 113,4 | 121,0 | — | 6,6 | 6,6 | 0,2 | 127,8 |

Bron : Commissie voor het Bank- en Financiewezen.

¹ In geval van verandering van categorie tijdens een bepaalde periode (bijv., omvorming van een gemeenschappelijk beleggingsfonds in een BEVEK), worden de in de loop van die periode verrichte emissies volledig toegeschreven aan de nieuwe categorie.

² Exclusief de thesaurie-SICAV's met privé-karakter.

³ Inclusief de intekeningen van vóór 14 februari, die recht geven op belastingverminderingen op de particuliere inkomens van het voorgaande jaar.

⁴ Met uitzondering van de overige ICB's naar buitenlands recht.

**XVII - 11. — AANTAL EN INVENTARISWAARDE VAN DE INSTELLINGEN
VOOR COLLECTIEVE BELEGGING NAAR BELGISCH RECHT¹**

| Einde periode | Fondsen K.B. nr. 15 | | Pensioenspaarfondsen | | Overige gemeenschappelijke beleggingsfondsen | | Beleggings- vennootschappen | | Totaal | |
|-----------------------------|---------------------|-----------------------|----------------------|-----------------------|--|-----------------------|--------------------------------|-----------------------|--------|-----------------------|
| | Aantal | Inventaris- waarde | Aantal | Inventaris- waarde | Aantal | Inventaris- waarde | Aantal | Inventaris- waarde | Aantal | Inventaris- waarde |
| 1982 | 6 | 9,0 | — | — | 7 | 4,6 | — | — | 13 | 13,6 |
| 1983 | 6 | 24,8 | — | — | 7 | 7,9 | — | — | 13 | 32,6 |
| 1984 | 6 | 46,2 | — | — | 7 | 8,5 | — | — | 13 | 54,7 |
| 1985 | 7 | 79,7 | — | — | 8 | 11,8 | — | — | 15 | 91,5 |
| 1986 | 7 | 101,4 | — | — | 10 | 19,1 | — | — | 17 | 120,6 |
| 1987 | 7 | 85,0 | 11 | 21,6 | 14 | 20,4 | — | — | 32 | 126,9 |
| 1988 | 9 | 110,4 | 11 | 38,2 | 14 | 20,9 | — | — | 34 | 169,5 |
| 1989 | 9 | 102,0 | 13 | 52,5 | 17 | 24,7 | — | — | 39 | 179,2 |
| 1990 | 9 | 58,4 | 13 | 65,3 | 18 | 18,4 | — | — | 40 | 142,1 |
| 1991 | — | — | 13 | 85,2 | 4 | 14,4 | 30 | 96,6 | 47 | 196,2 |
| 1992 | — | — | 14 | 97,4 | 4 | 11,9 | 41 | 198,6 | 59 | 307,9 |
| 1993 | — | — | 14 | 125,7 | 4 | 15,0 | 48 | 423,2 | 66 | 563,9 |
| 1994 eerste 6 maanden | — | — | 14 | 122,9 | 6 | 19,7 | 51 | 499,0 | 71 | 641,6 |

Bron : Commissie voor het Bank- en Financieuzen.

¹ Instellingen voor collectieve belegging die in België openbare uitgaven doen.

XVIII. — GELDMARKT *

1. — UITWERKING VAN DE GELDMARKTTRANSACTIES VAN DE NATIONALE BANK VAN BELGIE

(veranderingen ten opzichte van het einde van de voorgaande periode, in miljarden franken)

(+) liquiditeitsverruimend, (-) liquiditeitsverkrappend

| | Biljetten- omloop ¹ [stijging (-)] | Netto deviezen- reserves ² | Deposito van de Belgische Staat ³ [stijging (-)] | Deposito van de Luxemburgse Staat ³ [stijging (-)] | Overige transacties | Totale liquiditeits- verruiming of -verkrapping | Geldmarktbeleid van de NBB | | | | Totaal (11) = (7) + (8) + (9) + (10) |
|--------------------|---|--|--|---|------------------------|--|--------------------------------------|--|---------------------------------------|--|--|
| | | | | | | | Mobilisering van handelspapier | Krediet- verstrekking d.m.v. aanbesteding | Directe geldmarkt- interventies | Dekking of absorptie (-) van einddagsaldi van de financiële instellingen | |
| | (1) | (2) | (3) | (4) | (5) | (6) = (1) tot (5) | (7) | (8) | (9) | (10) | |
| 1994 | + 22,9 | + 9,5 | + 0,3 | ... | + 5,7 | + 38,4 | - 1,6 | - 0,1 | - 41,9 | + 5,2 | - 38,4 |
| 1994 Januari | + 19,2 | + 3,7 | - 0,7 | 0,0 | + 2,0 | + 24,2 | - 0,2 | + 0,1 | - 27,4 | + 3,3 | - 24,2 |
| Februari | - 3,1 | + 2,1 | + 0,4 | 0,0 | - 2,5 | - 3,1 | + 0,2 | - 14,9 | + 15,7 | + 2,1 | + 3,1 |
| Maart | - 6,5 | + 6,6 | + 0,5 | 0,0 | + 2,4 | + 3,0 | 0,0 | + 14,7 | - 16,7 | - 1,0 | - 3,0 |
| April | - 6,9 | + 7,1 | + 0,3 | 0,0 | + 0,5 | + 1,0 | 0,0 | - 11,0 | + 12,9 | - 2,9 | - 1,0 |
| Mei | + 4,3 | + 7,2 | - 2,0 | 0,0 | - 1,6 | + 7,9 | - 0,1 | - 7,8 | - 1,5 | + 1,5 | - 7,9 |
| Juni | - 2,7 | - 3,7 | + 2,3 | 0,0 | - 0,7 | - 4,8 | - 0,1 | + 18,8 | - 15,6 | + 1,7 | + 4,8 |
| Juli | + 9,7 | + 0,2 | - 2,0 | 0,0 | - 0,4 | + 7,5 | - 0,1 | 0,0 | - 6,3 | - 1,1 | - 7,5 |
| Augustus | + 12,5 | + 9,8 | - 1,6 | 0,0 | - 2,7 | + 18,0 | - 0,4 | 0,0 | - 17,8 | + 0,2 | - 18,0 |
| September | - 3,3 | + 2,7 | + 2,2 | 0,0 | + 2,5 | + 4,1 | 0,0 | 0,0 | + 1,0 | - 5,1 | - 4,1 |
| Oktober | + 0,9 | - 5,5 | - 1,5 | 0,0 | - 1,0 | - 7,1 | - 0,3 | + 0,1 | + 4,7 | + 2,6 | + 7,1 |
| November | + 12,0 | - 14,1 | + 2,6 | 0,0 | - 1,2 | - 0,7 | - 0,1 | - 13,1 | + 4,4 | + 9,5 | + 0,7 |
| December | - 13,2 | - 6,6 | - 0,2 | 0,0 | + 8,4 | - 11,6 | - 0,5 | + 13,0 | + 4,7 | - 5,6 | + 11,6 |
| 1995 Januari | + 24,2 | + 6,1 | + 0,5 | + 0,5 | + 1,7 | + 33,0 | 0,0 | - 5,0 | - 40,7 | + 12,7 | - 33,0 |
| Februari | - 2,6 | + 1,6 | 0,0 | 0,0 | - 3,6 | - 4,6 | 0,0 | - 5,0 | + 9,1 | + 0,5 | + 4,6 |
| Maart | - 8,1 | - 0,1 | 0,0 | 0,0 | + 4,0 | - 4,2 | 0,0 | - 5,0 | + 14,7 | - 5,5 | + 4,2 |
| April | - 7,2 | + 2,2 | - 1,9 | 0,0 | + 0,1 | - 6,8 | - 0,1 | 0,0 | + 12,4 | - 5,5 | + 6,8 |
| Mei | - 5,3 | + 0,4 | + 1,9 | 0,0 | - 2,6 | - 5,6 | + 0,1 | 0,0 | + 6,0 | - 0,5 | + 5,6 |
| Juni | - 14,9 | + 6,6 | - 1,8 | 0,0 | + 1,5 | - 8,6 | 0,0 | + 5,0 | + 9,5 | - 5,9 | + 8,6 |
| Juli | + 10,7 | - 11,4 | - 1,4 | 0,0 | - 1,3 | - 3,4 | - 0,1 | - 10,4 | + 13,1 | + 0,8 | + 3,4 |
| Augustus | + 3,8 | - 2,3 | + 0,6 | 0,0 | - 1,7 | - 0,1 | 0,0 | - 9,6 | + 6,6 | + 3,1 | + 0,1 |

¹ Inclusief de biljetten die geen wettig betaalmiddel meer zijn.

² Tegen marktkoersen en op valutadatum.

* Bibliografische referentie : Tijdschrift van de Nationale Bank van België, LXVI* jaargang, nr. 6, juni 1991.

XVIII - 2. — GELDMARKTBELEID VAN DE NATIONALE BANK VAN BELGIE

(gemiddelde stand, in miljarden franken¹⁾)

| | Mobilisering van handelspapier (1) | Kredietverstreking d.m.v. aanbesteding (2) | Directe geldmarktinterventies | | | Dekking of absorptie (-) van de residuele kassaldi | | | Totaal (9) = (1) + (2) + (5) + (8) |
|--------------------|---------------------------------------|---|-------------------------------|-----------------------------|------------------------------|--|---|------------------------------|---|
| | | | Openmarktportefeuille (3) | Overige ² (4) | Totaal (5) = (3) + (4) | Voorschotten in rekening-courant aan de financiële instellingen (6) | Eindedagoverschotten (-) van de financiële instellingen ³ (7) | Totaal (8) = (6) + (7) | |
| 1994 Januari | 4,3 | 29,6 | 30,3 | 103,7 | 134,0 | 3,2 | - 1,6 | 1,6 | 169,5 |
| Februari | 4,3 | 19,8 | 29,9 | 102,5 | 132,4 | 1,8 | - 1,8 | 0,0 | 156,5 |
| Maart | 4,3 | 22,8 | 30,1 | 99,3 | 129,4 | 5,4 | - 2,0 | 3,4 | 159,9 |
| April | 4,3 | 25,9 | 30,1 | 96,2 | 126,3 | 2,3 | - 2,0 | 0,3 | 156,8 |
| Mei | 4,2 | 9,0 | 31,0 | 114,1 | 145,1 | 2,6 | - 2,3 | 0,3 | 158,6 |
| Juni | 4,1 | 26,1 | 31,9 | 90,3 | 122,2 | 2,6 | - 1,8 | 0,8 | 153,2 |
| Juli | 3,9 | 25,5 | 29,9 | 94,9 | 124,8 | 3,2 | - 1,2 | 2,0 | 156,2 |
| Augustus | 3,7 | 29,7 | 30,0 | 72,4 | 102,4 | 1,9 | - 1,7 | 0,2 | 136,0 |
| September | 3,6 | 30,0 | 27,0 | 73,0 | 100,0 | 1,5 | - 4,2 | - 2,7 | 130,9 |
| Oktober | 3,6 | 30,0 | 22,3 | 69,9 | 92,2 | 1,0 | - 3,3 | - 2,3 | 123,5 |
| November | 3,2 | 21,1 | 20,6 | 87,1 | 107,7 | 2,7 | - 1,6 | 1,1 | 133,1 |
| December | 3,0 | 27,5 | 15,3 | 90,0 | 105,3 | 9,4 | - 1,1 | 8,3 | 144,1 |
| 1995 Januari | 2,6 | 28,9 | 20,5 | 69,5 | 90,0 | 4,2 | - 1,4 | 2,8 | 124,3 |
| Februari | 2,7 | 20,0 | 19,1 | 63,4 | 82,5 | 9,6 | - 0,8 | 8,8 | 114,0 |
| Maart | 2,7 | 15,0 | 21,8 | 66,1 | 87,9 | 13,4 | - 1,2 | 12,2 | 117,8 |
| April | 2,7 | 15,0 | 19,7 | 81,8 | 101,5 | 4,0 | - 1,0 | 3,0 | 122,2 |
| Mei | 2,7 | 15,0 | 19,8 | 87,8 | 107,6 | 6,6 | - 1,1 | 5,5 | 130,8 |
| Juni | 2,7 | 16,9 | 21,4 | 101,9 | 123,3 | 0,8 | - 3,5 | - 2,7 | 140,2 |
| Juli | 2,6 | 12,6 | 21,8 | 106,6 | 128,4 | 4,2 | - 2,3 | 1,9 | 145,5 |
| Augustus | 2,6 | 6,6 | 22,7 | 112,4 | 135,1 | 2,2 | - 1,8 | 0,4 | 144,7 |

¹ Transacties met een liquiditeitsabsorberend effect, zijn ofwel gesaldeerd met de overeenkomstige liquiditeitsverruimende transacties, ofwel met een negatief teken opgenomen.

² Cessies-retrocessies op zeer korte termijn, interbancaire uitzettingen en leningen.
³ Die overschotten worden door het Herdiscontering- en Waarborginstituut ingezameld, dat ze op zijn beurt bij de Nationale Bank uitzet.

**XVIII - 3. — INDIVIDUELE KREDIETLIJNEN VAN DE FINANCIËLE INSTELLINGEN
BIJ DE NATIONALE BANK VAN BELGIE TER DEKKING VAN HUN EINDEDAGTEKORTEN**

(gemiddelde stand, in miljarden franken¹)

| | België | | | Luxemburg | | | Totaal | | | waarvan primary dealers | | |
|---------------------|--------------------|---|-----------------|--------------------|---|-----------------|--------------------|---|--------------------|-------------------------|---|-----------------|
| | Maximum- bedrag | Krediet- openin- gen ² | Opne- mingen | Maximum- bedrag | Krediet- openin- gen ² | Opne- mingen | Maximum- bedrag | Krediet- openin- gen ² | Opne- mingen | Maximum- bedrag | Krediet- openin- gen ² | Opne- mingen |
| | (1) | (2) | (3) | (4) | (5) | (6) | (7) = (1) + (4) | (8) = (2) + (5) | (9) = (3) + (6) | (10) | (11) | (12) |
| 1991 | 161,7 | 63,9 | 3,0 | 41,8 | 7,8 | 0,7 | 203,5 | 71,7 | 3,7 | 169,5 | 55,4 | 3,0 |
| 1992 | 169,8 | 54,8 | 3,3 | 41,0 | 8,1 | 0,6 | 210,8 | 62,9 | 3,9 | 178,3 | 48,3 | 3,2 |
| 1993 | 177,9 | 68,9 | 8,0 | 37,7 | 10,0 | 0,9 | 215,6 | 78,9 | 8,9 | 188,2 | 64,7 | 8,2 |
| 1993 Augustus | 178,0 | 91,0 | 29,8 | 37,7 | 12,9 | 1,9 | 215,7 | 103,9 | 31,7 | 188,2 | 88,9 | 30,3 |
| September | 178,0 | 91,3 | 15,8 | 37,7 | 16,1 | 2,4 | 215,7 | 107,4 | 18,2 | 188,2 | 93,1 | 17,5 |
| Oktober | 178,0 | 70,8 | 4,4 | 37,7 | 10,0 | 0,2 | 215,7 | 80,8 | 4,6 | 188,2 | 66,7 | 4,4 |
| November | 178,0 | 74,5 | 2,9 | 37,7 | 6,5 | 0,3 | 215,7 | 81,0 | 3,2 | 188,2 | 66,9 | 2,9 |
| December | 178,0 | 70,3 | 4,2 | 37,8 | 8,8 | 0,3 | 215,8 | 79,1 | 4,5 | 188,2 | 65,0 | 4,2 |
| 1994 Januari | 178,0 | 65,4 | 3,4 | 37,8 | 8,3 | 0,3 | 215,8 | 73,7 | 3,7 | 188,2 | 59,7 | 3,4 |
| Februari | 178,0 | 66,6 | 1,4 | 37,8 | 8,6 | 0,3 | 215,8 | 75,2 | 1,7 | 188,2 | 61,2 | 1,6 |
| Maart | 177,7 | 67,7 | 4,4 | 37,9 | 8,4 | 0,3 | 215,6 | 76,1 | 4,7 | 188,2 | 62,1 | 4,4 |
| April | 177,7 | 64,4 | 3,4 | 37,9 | 8,5 | 0,2 | 215,6 | 72,9 | 3,6 | 178,7 | 57,6 | 3,3 |
| Mei | 177,7 | 66,9 | 2,0 | 37,9 | 8,5 | 0,2 | 215,6 | 75,4 | 2,2 | 178,7 | 59,3 | 2,0 |
| Juni | 177,7 | 63,3 | 2,8 | 37,9 | 8,4 | 0,1 | 215,6 | 71,7 | 2,9 | 178,7 | 56,0 | 2,8 |
| Juli | 190,0 | 58,5 | 2,8 | 30,0 | 7,7 | 0,3 | 220,0 | 66,2 | 3,1 | 189,3 | 52,2 | 3,0 |
| Augustus | 190,0 | 57,5 | 1,6 | 30,0 | 7,8 | 0,2 | 220,0 | 65,3 | 1,8 | 189,3 | 51,3 | 1,7 |
| September | 189,9 | 56,2 | 2,1 | 30,1 | 7,9 | 0,3 | 220,0 | 64,1 | 2,4 | 189,3 | 49,8 | 2,3 |
| Oktober | 189,9 | 56,6 | 0,8 | 30,1 | 7,9 | 0,2 | 220,0 | 64,5 | 1,0 | 189,3 | 50,3 | 0,8 |
| November | 189,9 | 57,7 | 2,5 | 30,1 | 7,9 | 0,3 | 220,0 | 65,6 | 2,8 | 189,3 | 51,3 | 2,7 |
| December | 189,9 | 58,9 | 9,1 | 30,1 | 9,4 | 0,7 | 220,0 | 68,3 | 9,8 | 189,3 | 54,3 | 9,6 |
| 1995 Januari | 189,9 | 66,9 | 3,9 | 30,1 | 9,4 | 0,3 | 220,0 | 76,3 | 4,2 | 189,3 | 62,3 | 4,1 |
| Februari | 189,4 | 61,1 | 9,1 | 30,1 | 9,1 | 0,2 | 219,5 | 70,2 | 9,3 | 189,3 | 56,2 | 9,0 |
| Maart | 189,4 | 74,1 | 13,4 | 30,1 | 9,6 | 0,3 | 219,5 | 83,7 | 13,7 | 189,3 | 69,8 | 13,4 |
| April | 189,4 | 72,4 | 4,1 | 30,1 | 8,8 | 0,3 | 219,5 | 81,2 | 4,4 | 189,3 | 67,1 | 4,2 |
| Mei | 189,4 | 72,8 | 6,2 | 30,1 | 9,2 | 0,3 | 219,5 | 82,0 | 6,5 | 189,3 | 67,8 | 6,3 |
| Juni | 189,4 | 73,2 | 0,6 | 30,1 | 9,2 | 0,2 | 219,5 | 82,4 | 0,8 | 189,3 | 68,0 | 0,7 |
| Juli | 189,4 | 74,4 | 5,1 | 30,2 | 9,2 | 0,4 | 219,6 | 83,6 | 5,5 | 189,3 | 68,9 | 5,2 |
| Augustus | 189,4 | 77,7 | 1,7 | 30,3 | 9,2 | 0,1 | 219,7 | 86,9 | 1,8 | 189,3 | 72,1 | 1,7 |

¹ Gemiddelde bedragen per kalendermaand of -jaar; voor de maximumbedragen evenwel de stand per einde maand.

² Deel van het maximumbedrag dat ingevolge de vorming van een pand effectief kan worden opgenomen.

XVIII - 4. — PLAFONDS VOOR DE MOBILISERING VAN HANDELSPIER DOOR DE KREDIETINSTELLINGEN BIJ DE NATIONALE BANK VAN BELGIE

(gemiddelde stand, in miljarden franken)

| | België | | Luxemburg | | Totaal | | | |
|---------------------|---------|--------------------|-----------|--------------------|-----------------|--------------------|-------------------------|--------------------|
| | Plafond | Aangerekend bedrag | Plafond | Aangerekend bedrag | Plafond | Aangerekend bedrag | waarvan primary dealers | |
| | | | | | | | Plafond | Aangerekend bedrag |
| (1) | (2) | (3) | (4) | (5) = (1) + (3) | (6) = (2) + (4) | (7) | (8) | |
| 1991 | 8,7 | 6,7 | 1,9 | 1,5 | 10,6 | 8,2 | 8,5 | 7,6 |
| 1992 | 9,1 | 7,1 | 1,4 | 1,3 | 10,5 | 8,4 | 8,0 | 7,7 |
| 1993 | 9,5 | 3,9 | 1,0 | 0,4 | 10,5 | 4,3 | 7,7 | 3,9 |
| 1993 Augustus | 9,5 | 3,8 | 1,0 | 0,4 | 10,5 | 4,2 | 7,7 | 3,8 |
| September | 9,5 | 3,8 | 1,0 | 0,4 | 10,5 | 4,2 | 7,7 | 3,8 |
| Oktober | 9,5 | 3,8 | 1,0 | 0,4 | 10,5 | 4,2 | 7,7 | 3,8 |
| November | 9,5 | 3,8 | 1,0 | 0,5 | 10,5 | 4,3 | 7,7 | 3,8 |
| December | 9,5 | 3,8 | 1,0 | 0,5 | 10,5 | 4,3 | 7,7 | 3,8 |
| 1994 Januari | 9,5 | 3,8 | 1,0 | 0,5 | 10,5 | 4,3 | 7,7 | 3,8 |
| Februari | 9,5 | 3,8 | 1,0 | 0,5 | 10,5 | 4,3 | 7,7 | 3,8 |
| Maart | 9,5 | 3,8 | 1,0 | 0,5 | 10,5 | 4,3 | 7,7 | 3,8 |
| April | 9,5 | 3,8 | 1,0 | 0,5 | 10,5 | 4,3 | 7,5 | 3,7 |
| Mei | 9,5 | 3,8 | 1,0 | 0,4 | 10,5 | 4,2 | 7,4 | 3,7 |
| Juni | 9,5 | 3,7 | 1,0 | 0,4 | 10,5 | 4,1 | 7,4 | 3,5 |
| Juli | 9,1 | 3,5 | 0,9 | 0,4 | 10,0 | 3,9 | 6,9 | 3,4 |
| Augustus | 9,1 | 3,3 | 0,9 | 0,4 | 10,0 | 3,7 | 6,9 | 3,2 |
| September | 9,0 | 3,2 | 1,0 | 0,4 | 10,0 | 3,6 | 6,9 | 3,1 |
| Oktober | 9,0 | 3,2 | 1,0 | 0,4 | 10,0 | 3,6 | 6,9 | 3,1 |
| November | 9,0 | 2,9 | 1,0 | 0,4 | 10,0 | 3,3 | 6,9 | 2,8 |
| December | 9,0 | 2,6 | 1,0 | 0,4 | 10,0 | 3,0 | 6,9 | 2,5 |
| 1995 Januari | 9,0 | 2,3 | 1,0 | 0,4 | 10,0 | 2,7 | 6,9 | 2,2 |
| Februari | 9,0 | 2,3 | 0,9 | 0,4 | 9,9 | 2,7 | 6,9 | 2,2 |
| Maart | 8,9 | 2,3 | 1,0 | 0,5 | 9,9 | 2,8 | 6,9 | 2,2 |
| April | 8,9 | 2,3 | 1,0 | 0,4 | 9,9 | 2,7 | 6,9 | 2,2 |
| Mei | 9,0 | 2,3 | 1,0 | 0,4 | 10,0 | 2,7 | 6,9 | 2,2 |
| Juni | 9,0 | 2,3 | 1,0 | 0,5 | 10,0 | 2,8 | 6,9 | 2,2 |
| Juli | 9,0 | 2,2 | 1,0 | 0,4 | 10,0 | 2,6 | 6,9 | 2,2 |
| Augustus | 9,0 | 2,2 | 1,0 | 0,4 | 10,0 | 2,6 | 6,9 | 2,2 |

¹ Tijdelijke overschrijding te wijten aan mobiliserings binnen bruikbare plafonds die geldig waren tot 6 december 1992. Vanaf die datum kunnen de plafonds slechts voor 50 % aangewend worden.

XVIII - 5. — AANBESTEDINGEN VAN KREDIETEN DOOR DE NATIONALE BANK VAN BELGIE

| Aanbestedingsdatum | Toewijzingsmethode ¹ | Looptijd van de krediettransactie (kalenderdagen) | Gevraagd bedrag (miljoenen franken) | Geboden rentetarieven | Toegepast rentetarief ² | Toegewezen bedrag (miljoenen franken) | Toewijzingspercentage ³ | Uitstaand bedrag van de kredieten ⁴ (miljoenen franken) |
|--------------------|---------------------------------|---|-------------------------------------|-----------------------|------------------------------------|---------------------------------------|------------------------------------|--|
| (1) | (2) | (3) | (4) | (5) | (6) | (7) | (8) | (9) |
| 05.12.1994 | V | 7 | 205.250 | — | 4,85 | 15.025 | 7,21 | 30.000 |
| 12.12.1994 | ** V | 7 | 115.575 | — | 4,85 | 30.025 | 25,73 | 30.025 |
| 19.12.1994 | ** V | 7 | 114.925 | — | 4,85 | 30.000 | 25,85 | 30.000 |
| 23.12.1994 | ** V | 7 | 104.275 | — | 4,85 | 30.000 | 28,51 | 30.000 |
| 02.01.1995 | ** V | 7 | 93.000 | — | 4,85 | 30.025 | 32,05 | 30.025 |
| 09.01.1995 | ** V | 7 | 32.175 | — | 4,85 | 30.000 | 92,70 | 30.000 |
| 16.01.1995 | ** V | 7 | 38.925 | — | 4,85 | 30.000 | 76,60 | 30.000 |
| 23.01.1995 | V | 7 | 54.850 | — | 4,85 | 25.000 | 45,30 | 25.000 |
| 30.01.1995 | ** V | 7 | 117.950 | — | 4,85 | 20.000 | 16,75 | 20.000 |
| 06.02.1995 | ** V | 7 | 72.250 | — | 4,85 | 20.000 | 27,50 | 20.000 |
| 13.02.1995 | ** V | 7 | 70.250 | — | 4,85 | 20.025 | 28,13 | 20.025 |
| 20.02.1995 | ** V | 7 | 122.650 | — | 4,85 | 20.025 | 16,08 | 20.025 |
| 27.02.1995 | ** V | 7 | 122.200 | — | 4,85 | 15.000 | 12,05 | 15.000 |
| 06.03.1995 | ** V | 7 | 124.825 | — | 4,85 | 15.000 | 11,80 | 15.000 |
| 13.03.1995 | ** V | 7 | 123.525 | — | 5,85 | 15.025 | 11,90 | 15.025 |
| 20.03.1995 | ** V | 7 | 112.575 | — | 5,85 | 15.000 | 13,05 | 15.000 |
| 27.03.1995 | ** V | 7 | 75.650 | — | 5,85 | 15.000 | 19,55 | 15.000 |
| 03.04.1995 | V | 7 | 97.175 | — | 5,25 | 15.000 | 15,21 | 15.000 |
| 10.04.1995 | V | 7 | 17.000 | — | 5,00 | 15.000 | 87,70 | 15.000 |
| 14.04.1995 | V | 7 | 61.425 | — | 4,75 | 15.075 | 24,17 | 15.075 |
| 24.04.1995 | V | 7 | 135.475 | — | 4,75 | 15.000 | 10,91 | 15.000 |
| 28.04.1995 | V | 7 | 97.075 | — | 4,75 | 15.000 | 15,25 | 15.000 |
| 08.05.1995 | V | 7 | 52.775 | — | 4,75 | 15.000 | 28,10 | 15.000 |
| 15.05.1995 | V | 7 | 96.950 | — | 4,50 | 15.000 | 15,33 | 15.000 |
| 22.05.1995 | V | 7 | 54.150 | — | 4,50 | 15.100 | 27,60 | 15.100 |
| 29.05.1995 | V | 7 | 68.675 | — | 4,50 | 15.000 | 21,70 | 15.000 |
| 02.06.1995 | V | 7 | 62.900 | — | 4,50 | 15.025 | 23,75 | 15.025 |
| 12.06.1995 | V | 7 | 127.600 | — | 4,50 | 17.500 | 13,55 | 17.500 |
| 19.06.1995 | V | 7 | 78.150 | — | 4,50 | 17.550 | 22,26 | 17.550 |
| 26.06.1995 | V | 7 | 151.025 | — | 4,50 | 20.000 | 13,15 | 20.000 |
| 03.07.1995 | V | 7 | 63.050 | — | 4,50 | 20.025 | 31,55 | 20.025 |
| 10.07.1995 | V | 7 | 7.800 | — | 4,50 | 7.800 | 100,00 | 7.800 |
| 17.07.1995 | V | 7 | 9.500 | — | 4,50 | 9.500 | 100,00 | 9.500 |
| 24.07.1995 | V | 7 | 9.600 | — | 4,50 | 9.600 | 100,00 | 9.600 |
| 31.07.1995 | V | 7 | 10.500 | — | 4,50 | 10.500 | 100,00 | 10.500 |
| 07.08.1995 | V | 7 | 5.000 | — | 4,50 | 5.000 | 100,00 | 5.000 |
| 11.08.1995 | V | 7 | 8.425 | — | 4,45 | 8.425 | 100,00 | 8.425 |
| 21.08.1995 | V | 7 | 4.150 | — | 4,45 | 4.150 | 100,00 | 4.150 |
| 28.08.1995 | V | 7 | — | — | 4,40 | — | — | — |
| 04.09.1995 | V | 7 | 1.000 | — | 4,30 | 1.000 | 100,00 | 1.000 |
| 11.09.1995 | V | 7 | 5.100 | — | 4,20 | 5.100 | 100,00 | 5.100 |
| 18.09.1995 | V | 7 | 4.400 | — | 4,15 | 4.400 | 100,00 | 4.400 |
| 25.09.1995 | V | 7 | 76.100 | — | 4,10 | 20.000 | 26,15 | 20.000 |

¹ V Hoeveelheidstender, tegen een vooraf door de NBB vastgestelde rentevoet.
H Rentetender tegen een enige rentevoet (Hollandse tendertechniek).
A Rentetender tegen meervoudige rentetarieven (Amerikaanse tendertechniek).
* Toewijzing die uitsluitend op handelspapier betrekking heeft.
** Beperking van het gevraagde bedrag tot de kredietlijn van elke individuele deelnemer.

² Vooruit door de Bank bekendgemaakte rentevoet (hoeveelheidstender).
Enige door de Bank in aanmerking genomen rentevoet (Hollandse tendertechniek).
Laagste door de Bank in aanmerking genomen rentevoet (Amerikaanse tendertechniek).

³ Van toepassing op het totaal van de gevraagde bedragen (hoeveelheidstender), op de tegen de in aanmerking genomen limietrente gevraagde bedragen (Hollandse tendertechniek), of op de tegen de laagste in aanmerking genomen rentevoet gevraagde bedragen (Amerikaanse tendertechniek).

⁴ Uitstaand bedrag op de betalingsdatum, voor alle tendertechnieken samen.

XVIII - 6a. — UITGIFTE VAN DRIEMAANDS SCHATKISTCERTIFICATEN ¹

| Toewijzingsdatum | Tenderinschrijvingen | | | | | | Niet-concurrerende inschrijvingen ² (miljoenen franken) | Uitstaand bedrag van de sedert 29 jan. 1991 uitgegeven gedematerialiseerde certificaten ³ (miljoenen franken) |
|------------------|---------------------------------------|----------------------------------|---------------------------------------|---|---|--|---|---|
| | Aangeboden bedrag (miljoenen franken) | Laagste en hoogste geboden rente | Toegewezen bedrag (miljoenen franken) | Hoogste in aanmerking genomen rentevoet | Toewijzingspercentage op de offertes ingediend tegen de hoogste in aanmerking genomen rentevoet | Gewogen gemiddelde rentevoet van de toewijzing | | |
| (1) | (2) | (3) | (4) | (5) | (6) | (7) | (8) | (9) |
| 31.10.1994 | 140.919 | 5,14/ 5,22 | 80.686 | 5,17 | 75 | 5,16 | 18.562 | 1.441.227 |
| 08.11.1994 | 176.695 | 5,15/ 5,22 | 80.458 | 5,18 | 20 | 5,17 | 23.480 | 1.418.648 |
| 15.11.1994 | 153.803 | 5,12/ 5,22 | 26.558 | 5,14 | 24 | 5,13 | 24.572 | 1.387.364 |
| 22.11.1994 | 226.958 | 5,11/ 5,20 | 60.766 | 5,13 | 58 | 5,13 | 22.095 | 1.352.895 |
| 29.11.1994 | 115.027 | 5,12/ 5,20 | 36.008 | 5,14 | 33 | 5,13 | 17.456 | 1.286.304 |
| 06.12.1994 | 105.989 | 5,24/ 5,33 | 48.213 | 5,27 | 100 | 5,26 | 4.077 | 1.204.063 |
| 13.12.1994 | 97.084 | 5,49/ 5,60 | 51.184 | 5,52 | 100 | 5,51 | 5.904 | 1.129.722 |
| 20.12.1994 | 104.526 | 5,40/ 5,47 | 45.007 | 5,42 | 87 | 5,41 | 10.127 | 1.103.232 |
| 27.12.1994 | 82.340 | 5,28/ 5,38 | 66.004 | 5,33 | 38 | 5,31 | 5.291 | 1.027.015 |
| 03.01.1995 | 164.141 | 5,23/ 5,33 | 131.891 | 5,29 | 60 | 5,27 | 3.521 | 1.002.582 |
| 10.01.1995 | 152.910 | 5,32/ 5,45 | 112.011 | 5,38 | 74 | 5,37 | 9.522 | 1.054.207 |
| 17.01.1995 | 165.919 | 5,36/ 5,45 | 97.430 | 5,39 | 100 | 5,39 | 6.188 | 1.068.853 |
| 24.01.1995 | 207.662 | 5,33/ 5,40 | 61.007 | 5,35 | 66 | 5,35 | 19.531 | 1.067.549 |
| 31.01.1995 | 151.849 | 5,37/ 5,46 | 114.399 | 5,41 | 100 | 5,40 | 11.276 | 1.093.976 |
| 07.02.1995 | 178.982 | 5,29/ 5,37 | 116.712 | 5,34 | 41 | 5,33 | 18.008 | 1.124.758 |
| 14.02.1995 | 179.925 | 5,27/ 5,33 | 51.004 | 5,28 | 73 | 5,28 | 20.791 | 1.145.423 |
| 21.02.1995 | 95.413 | 5,38/ 5,49 | 45.721 | 5,42 | 61 | 5,41 | 5.186 | 1.113.469 |
| 28.02.1995 | 76.310 | 5,63/ 5,74 | 58.710 | 5,68 | 100 | 5,66 | 2.911 | 1.121.626 |
| 07.03.1995 | 59.157 | 5,80/ 5,90 | 47.504 | 5,88 | 90 | 5,85 | 450 | 1.117.290 |
| 14.03.1995 | 89.064 | 6,77/ 6,90 | 72.023 | 6,84 | 100 | 6,81 | 23.200 | 1.155.425 |
| 21.03.1995 | 107.785 | 6,60/ 6,69 | 69.460 | 6,64 | 100 | 6,63 | 21.546 | 1.191.297 |
| 28.03.1995 | 96.780 | 6,03/ 6,14 | 65.680 | 6,07 | 100 | 6,05 | 14.564 | 1.200.246 |
| 04.04.1995 | 227.360 | 5,54/ 5,65 | 93.650 | 5,56 | 100 | 5,55 | 19.904 | 1.178.388 |
| 11.04.1995 | 145.859 | 5,16/ 5,25 | 91.510 | 5,20 | 75 | 5,20 | 16.095 | 1.164.460 |
| 18.04.1995 | 103.103 | 5,16/ 5,22 | 70.912 | 5,19 | 32 | 5,18 | 4.482 | 1.136.236 |
| 25.04.1995 | 142.270 | 5,32/ 5,38 | 71.012 | 5,35 | 23 | 5,34 | 12.877 | 1.139.587 |
| 02.05.1995 | 77.792 | 5,43/ 5,53 | 53.002 | 5,49 | 44 | 5,47 | 1.678 | 1.068.592 |
| 09.05.1995 | 106.875 | 5,27/ 5,38 | 78.623 | 5,34 | 100 | 5,33 | 15.976 | 1.028.471 |
| 16.05.1995 | 105.955 | 5,17/ 5,23 | 71.006 | 5,19 | 88 | 5,18 | 10.864 | 1.038.546 |
| 22.05.1995 | 230.913 | 4,96/ 5,04 | 142.326 | 4,98 | 100 | 4,97 | 14.107 | 1.144.072 |
| 30.05.1995 | 225.211 | 4,94/ 4,99 | 111.513 | 4,96 | 64 | 4,96 | 20.403 | 1.214.367 |
| 06.06.1995 | 194.140 | 4,68/ 4,75 | 30.503 | 4,69 | 16 | 4,68 | 23.225 | 1.220.141 |
| 13.06.1995 | 181.440 | 4,66/ 4,72 | 35.505 | 4,68 | 88 | 4,68 | 22.406 | 1.182.829 |
| 20.06.1995 | 134.935 | 4,54/ 4,60 | 64.475 | 4,56 | 100 | 4,56 | 7.107 | 1.163.405 |
| 27.06.1995 | 123.577 | 4,66/ 4,73 | 61.008 | 4,69 | 27 | 4,68 | 10.639 | 1.154.808 |
| 04.07.1995 | 196.742 | 4,62/ 4,69 | 91.011 | 4,65 | 62 | 4,64 | 12.778 | 1.145.043 |
| 11.07.1995 | 126.470 | 4,48/ 4,54 | 86.631 | 4,52 | 20 | 4,50 | 3.701 | 1.127.770 |
| 18.07.1995 | 98.935 | 4,52/ 4,58 | 65.750 | 4,54 | 100 | 4,54 | 8.226 | 1.126.352 |
| 25.07.1995 | 105.307 | 4,52/ 4,58 | 59.657 | 4,54 | 100 | 4,54 | 9.920 | 1.112.040 |
| 01.08.1995 | 136.504 | 4,50/ 4,56 | 60.708 | 4,52 | 21 | 4,51 | 5.721 | 1.123.789 |
| 08.08.1995 | 117.096 | 4,48/ 4,53 | 75.505 | 4,50 | 88 | 4,49 | 3.790 | 1.108.485 |
| 14.08.1995 | 75.287 | 4,47/ 4,53 | 59.010 | 4,90 | 72 | 4,49 | 3.426 | 1.089.051 |
| 22.08.1995 | 131.073 | 4,44/ 4,50 | 101.458 | 4,47 | 100 | 4,46 | 1.810 | 1.035.886 |
| 29.08.1995 | 109.168 | 4,34/ 4,41 | 75.168 | 4,37 | 100 | 4,36 | 3.329 | 982.467 |
| 05.09.1995 | 173.700 | 4,29/ 4,33 | 116.509 | 4,32 | 46 | 4,31 | 9.711 | 1.054.958 |
| 12.09.1995 | 101.231 | 4,20/ 4,26 | 59.508 | 4,22 | 93 | 4,21 | 10.451 | 1.067.006 |
| 19.09.1995 | 195.206 | 4,15/ 4,21 | 91.006 | 4,16 | 38 | 4,15 | 17.903 | 1.104.333 |

¹ Deze tabel heeft enkel betrekking op de gedematerialiseerde certificaten die sedert 29 januari 1991 zijn uitgegeven krachtens het Ministerieel Besluit van 24 januari 1991, hetzij bij tenderinschrijving, hetzij ingevolge niet-concurrerende inschrijvingen. Bij de tender wordt de zgn. « Amerikaanse methode » toegepast, waarbij de effecten worden toegewezen tegen de door de inschrijvers voorgestelde rentetarieven. Alle offertes tegen rentetarieven die lager zijn dan de hoogste door de Schatkist in aanmerking genomen rentevoet worden toegewezen voor het totale bedrag.

De offertes tegen de hoogste in aanmerking genomen rentevoet kunnen eventueel worden verminderd.

² Via deze niet-concurrerende inschrijvingen kunnen de primary dealers binnen bepaalde grenzen op schatkistcertificaten inschrijven tegen de gemiddelde rentevoet van de toewijzing.

³ Op de betalingsdatum.

XVIII - 6b. — UITGIFTE VAN ZESMAANDS SCHATKISTCERTIFICATEN¹

| Toewijzingsdatum | Tenderinschrijvingen | | | | | | Niet-concurrerende inschrijvingen ² (miljoenen franken) | Uitstaand bedrag van de sedert 29 jan. 1991 uitgegeven gedematerialiseerde certificaten ³ (miljoenen franken) |
|------------------|---------------------------------------|----------------------------------|---------------------------------------|---|---|--|--|--|
| | Aangeboden bedrag (miljoenen franken) | Laagste en hoogste geboden rente | Toegewezen bedrag (miljoenen franken) | Hoogste in aanmerking genomen rentevoet | Toe-wijzings-percentage op de offertes ingediend tegen de hoogste in aanmerking genomen rentevoet | Gewogen gemiddelde rentevoet van de toewijzing | | |
| (1) | (2) | (3) | (4) | (5) | (6) | (7) | (8) | (9) |
| 04.10.1994 | 41.180 | 5,74/ 5,85 | 19.830 | 5,77 | 100 | 5,76 | 8.375 | 358.901 |
| 11.10.1994 | 34.703 | 5,69/ 5,79 | 5.300 | 5,71 | 100 | 5,71 | 0 | 364.201 |
| 18.10.1994 | 43.440 | 5,38/ 5,49 | 13.390 | 5,41 | 100 | 5,40 | 0 | 377.591 |
| 25.10.1994 | 27.861 | 5,42/ 5,50 | 13.136 | 5,44 | 100 | 5,43 | 0 | 390.727 |
| 31.10.1994 | 52.769 | 5,42/ 5,52 | 22.569 | 5,45 | 100 | 5,44 | 6.474 | 399.231 |
| 08.11.1994 | 36.486 | 5,44/ 5,50 | 11.016 | 5,45 | 100 | 5,45 | 0 | 410.247 |
| 15.11.1994 | 41.375 | 5,38/ 5,45 | 10.258 | 5,40 | 54 | 5,40 | 0 | 420.505 |
| 22.11.1994 | 57.744 | 5,37/ 5,43 | 21.504 | 5,38 | 53 | 5,38 | 0 | 442.009 |
| 29.11.1994 | 25.856 | 5,35/ 5,41 | 5.506 | 5,36 | 100 | 5,36 | 14.458 | 409.251 |
| 06.12.1994 | 22.275 | 5,43/ 5,56 | 12.900 | 5,49 | 100 | 5,48 | 0 | 422.151 |
| 13.12.1994 | 25.776 | 5,68/ 5,77 | 13.326 | 5,72 | 100 | 5,71 | 0 | 435.477 |
| 20.12.1994 | 14.285 | 5,61/ 5,68 | 8.860 | 5,63 | 100 | 5,62 | 0 | 444.337 |
| 27.12.1994 | 16.500 | 5,59/ 5,66 | 9.500 | 5,63 | 100 | 5,61 | 1.325 | 413.423 |
| 03.01.1995 | 28.325 | 5,58/ 5,66 | 19.603 | 5,63 | 40 | 5,61 | 0 | 433.026 |
| 10.01.1995 | 22.875 | 5,68/ 6,30 | 10.525 | 5,73 | 100 | 5,72 | 1.255 | 378.312 |
| 17.01.1995 | 21.820 | 5,67/ 5,79 | 11.956 | 5,71 | 26 | 5,69 | 0 | 390.268 |
| 24.01.1995 | 20.787 | 5,65/ 5,73 | 5.234 | 5,68 | 37 | 5,67 | 0 | 395.502 |
| 31.01.1995 | 25.620 | 5,67/ 5,76 | 18.620 | 5,69 | 100 | 5,68 | 0 | 414.122 |
| 07.02.1995 | 62.385 | 5,65/ 5,70 | 20.607 | 5,67 | 13 | 5,66 | 13.658 | 394.819 |
| 14.02.1995 | 40.812 | 5,62/ 5,70 | 17.007 | 5,64 | 51 | 5,63 | 0 | 411.826 |
| 21.02.1995 | 21.520 | 5,72/ 5,82 | 11.020 | 5,75 | 100 | 5,74 | 0 | 422.846 |
| 28.02.1995 | 14.850 | 5,76/ 5,90 | 6.850 | 5,84 | 100 | 5,82 | 0 | 429.696 |
| 07.03.1995 | 14.323 | 6,01/ 6,12 | 8.823 | 6,06 | 100 | 6,03 | 0 | 342.885 |
| 14.03.1995 | 11.330 | 6,77/ 6,88 | 5.480 | 6,80 | 100 | 6,79 | 0 | 348.365 |
| 21.03.1995 | 11.520 | 6,64/ 6,72 | 4.545 | 6,66 | 100 | 6,66 | 0 | 352.910 |
| 28.03.1995 | 11.995 | 6,17/ 6,27 | 5.415 | 6,20 | 100 | 6,20 | 0 | 358.325 |
| 04.04.1995 | 42.945 | 5,71/ 5,81 | 18.370 | 5,73 | 100 | 5,72 | 10.665 | 327.329 |
| 11.04.1995 | 18.492 | 5,44/ 5,52 | 7.342 | 5,48 | 100 | 5,47 | 0 | 334.671 |
| 18.04.1995 | 18.150 | 5,42/ 5,48 | 8.657 | 5,44 | 70 | 5,43 | 0 | 343.328 |
| 25.04.1995 | 20.477 | 5,53/ 5,60 | 10.277 | 5,56 | 100 | 5,55 | 0 | 353.605 |
| 02.05.1995 | 14.988 | 5,70/ 5,76 | 10.398 | 5,73 | 100 | 5,71 | 1.375 | 293.557 |
| 09.05.1995 | 22.600 | 5,51/ 5,60 | 14.425 | 5,55 | 100 | 5,54 | 0 | 307.982 |
| 16.05.1995 | 24.595 | 5,35/ 5,43 | 12.508 | 5,40 | 23 | 5,39 | 0 | 320.490 |
| 22.05.1995 | 40.600 | 5,14/ 5,23 | 20.502 | 5,16 | 58 | 5,14 | 0 | 340.992 |
| 30.05.1995 | 55.755 | 5,11/ 5,19 | 17.900 | 5,15 | 100 | 5,15 | 9.737 | 313.579 |
| 06.06.1995 | 35.173 | 4,71/ 4,77 | 12.403 | 4,73 | 65 | 4,73 | 0 | 325.982 |
| 13.06.1995 | 44.725 | 4,73/ 4,79 | 6.025 | 4,74 | 100 | 4,74 | 0 | 332.007 |
| 20.06.1995 | 37.410 | 4,61/ 4,67 | 15.342 | 4,64 | 21 | 4,63 | 0 | 347.349 |
| 27.06.1995 | 45.950 | 4,76/ 4,84 | 20.450 | 4,78 | 100 | 4,77 | 5.576 | 342.947 |
| 04.07.1995 | 46.400 | 4,71/ 4,80 | 20.400 | 4,74 | 100 | 4,74 | 0 | 363.347 |
| 11.07.1995 | 36.600 | 4,58/ 4,65 | 24.250 | 4,61 | 100 | 4,60 | 2.819 | 342.826 |
| 18.07.1995 | 25.225 | 4,63/ 4,69 | 11.255 | 4,65 | 51 | 4,64 | 0 | 354.081 |
| 25.07.1995 | 40.025 | 4,62/ 4,68 | 20.478 | 4,64 | 65 | 4,64 | 0 | 374.559 |
| 01.08.1995 | 34.109 | 4,56/ 4,62 | 16.384 | 4,58 | 100 | 4,58 | 0 | 390.943 |
| 08.08.1995 | 25.760 | 4,53/ 4,56 | 12.960 | 4,54 | 100 | 4,54 | 3.095 | 337.856 |
| 14.08.1995 | 13.000 | 4,54/ 4,57 | 11.750 | 4,55 | 100 | 4,54 | 0 | 349.606 |
| 22.08.1995 | 24.160 | 4,51/ 4,56 | 14.360 | 4,53 | 100 | 4,53 | 0 | 363.966 |
| 29.08.1995 | 12.390 | 4,39/ 4,45 | 7.703 | 4,41 | 45 | 4,40 | 0 | 371.669 |
| 05.09.1995 | 32.500 | 4,35/ 4,40 | 16.050 | 4,36 | 100 | 4,36 | 4.798 | 368.254 |
| 12.09.1995 | 40.430 | 4,28/ 4,33 | 26.780 | 4,29 | 100 | 4,29 | 0 | 395.034 |
| 19.09.1995 | 34.910 | 4,21/ 4,26 | 18.060 | 4,22 | 100 | 4,22 | 0 | 413.094 |

¹ Deze tabel heeft enkel betrekking op de gedematerialiseerde certificaten die sedert 29 januari 1991 zijn uitgegeven krachtens het Ministerieel Besluit van 24 januari 1991, hetzij bij tenderinschrijving, hetzij ingevolge niet-concurrerende inschrijvingen. Bij de tender wordt de zgn. « Amerikaanse methode » toegepast, waarbij de effecten worden toegewezen tegen de door de inschrijvers voorgestelde rentetarieven. Alle offertes tegen rentetarieven die lager zijn dan de hoogste door de Schatkist in aanmerking genomen rentevoet worden toegewezen voor het totale bedrag. De offertes tegen de hoogste in aanmerking genomen rentevoet kunnen eventueel worden verminderd.

² Via deze niet-concurrerende inschrijvingen kunnen de primary dealers binnen bepaalde grenzen op schatkistcertificaten inschrijven tegen de gemiddelde rentevoet van de toewijzing.

³ Op de betalingsdatum.

XVIII - 6c. — UITGIFTE VAN TWAALFMAANDS SCHATKISTCERTIFICATEN¹

| Toewijzingsdatum | Tenderinschrijvingen | | | | | | Niet-concurrerende inschrijvingen ² (miljoenen franken) | Uitstaand bedrag van de sedert 29 jan. 1991 uitgegeven gedematerialiseerde certificaten ³ (miljoenen franken) |
|------------------|--|----------------------------------|--|---|---|--|---|---|
| | Aangeboden bedrag (miljoenen franken) | Laagste en hoogste geboden rente | Toegewezen bedrag (miljoenen franken) | Hoogste in aanmerking genomen rentevoet | Toe-wijzings-percentage op de offertes ingediend tegen de hoogste in aanmerking genomen rentevoet | Gewogen gemiddelde rentevoet van de toewijzing | | |
| (1) | (2) | (3) | (4) | (5) | (6) | (7) | (8) | (9) |
| 31.10.1994 | 18.350 | 6,06/ 6,12 | 10.650 | 6,09 | 100 | 6,08 | 0 | 434.675 |
| 08.11.1994 | 30.525 | 6,08/ 6,16 | 10.208 | 6,10 | 27 | 6,09 | 8.765 | 440.944 |
| 15.11.1994 | 37.185 | 5,98/ 6,10 | 17.760 | 6,01 | 100 | 6,00 | 0 | 458.704 |
| 22.11.1994 | 33.830 | 5,98/ 6,05 | 9.535 | 5,99 | 100 | 5,99 | 0 | 468.239 |
| 29.11.1994 | 29.205 | 5,90/ 5,98 | 9.435 | 5,92 | 100 | 5,92 | 0 | 477.674 |
| 06.12.1994 | 24.810 | 5,98/ 6,09 | 6.650 | 6,02 | 100 | 6,01 | 3.834 | 470.550 |
| 13.12.1994 | 13.610 | 6,20/ 6,29 | 8.405 | 6,22 | 100 | 6,21 | 0 | 478.955 |
| 20.12.1994 | 8.000 | 6,14/ 6,23 | 3.925 | 6,16 | 100 | 6,15 | 0 | 482.880 |
| 27.12.1994 | 10.950 | 6,10/ 6,22 | 8.800 | 6,15 | 100 | 6,14 | 0 | 491.680 |
| 03.01.1995 | 16.975 | 6,15/ 6,21 | 10.275 | 6,18 | 100 | 6,16 | 1.800 | 487.670 |
| 10.01.1995 | 13.960 | 6,26/ 6,40 | 6.750 | 6,33 | 100 | 6,31 | 0 | 494.420 |
| 17.01.1995 | 11.275 | 6,25/ 6,34 | 5.225 | 6,29 | 100 | 6,28 | 0 | 499.645 |
| 24.01.1995 | 16.550 | 6,25/ 6,34 | 6.350 | 6,27 | 100 | 6,27 | 0 | 505.995 |
| 31.01.1995 | 18.391 | 6,29/ 6,36 | 10.216 | 6,31 | 100 | 6,30 | 3.505 | 473.221 |
| 07.02.1995 | 27.250 | 6,22/ 6,30 | 16.009 | 6,25 | 41 | 6,24 | 0 | 489.230 |
| 14.02.1995 | 17.240 | 6,16/ 6,22 | 8.506 | 6,18 | 54 | 6,17 | 0 | 497.736 |
| 21.02.1995 | 8.658 | 6,28/ 6,35 | 5.808 | 6,30 | 100 | 6,29 | 0 | 503.544 |
| 28.02.1995 | 16.335 | 6,27/ 6,37 | 8.960 | 6,32 | 100 | 6,30 | 1.118 | 458.360 |
| 07.03.1995 | 9.925 | 6,46/ 6,59 | 6.975 | 6,55 | 100 | 6,53 | 0 | 465.335 |
| 14.03.1995 | 9.650 | 6,75/ 7,00 | 6.350 | 6,81 | 100 | 6,78 | 0 | 471.685 |
| 21.03.1995 | 12.825 | 6,70/ 6,90 | 6.500 | 6,72 | 100 | 6,71 | 0 | 478.185 |
| 23.03.1995 | 11.260 | 6,39/ 6,47 | 3.110 | 6,41 | 100 | 6,40 | 6.928 | 435.638 |
| 04.04.1995 | 39.300 | 6,05/ 6,18 | 20.450 | 6,09 | 100 | 6,07 | 0 | 456.088 |
| 11.04.1995 | 12.025 | 5,81/ 5,90 | 7.375 | 5,84 | 100 | 5,83 | 0 | 463.463 |
| 18.04.1995 | 8.282 | 5,82/ 5,87 | 2.774 | 5,84 | 73 | 5,83 | 0 | 466.237 |
| 25.04.1995 | 18.235 | 5,90/ 5,97 | 7.850 | 5,92 | 100 | 5,91 | 3.296 | 463.663 |
| 02.05.1995 | 8.775 | 5,96/ 6,10 | 7.109 | 6,00 | 94 | 5,99 | 0 | 470.772 |
| 09.05.1995 | 13.152 | 5,81/ 5,90 | 7.352 | 5,85 | 100 | 5,84 | 0 | 478.124 |
| 16.05.1995 | 12.900 | 5,66/ 5,75 | 7.700 | 5,69 | 100 | 5,68 | 0 | 485.824 |
| 22.05.1995 | 27.525 | 5,40/ 5,48 | 16.003 | 5,43 | 68 | 5,41 | 3.009 | 463.041 |
| 30.05.1995 | 38.280 | 5,37/ 5,43 | 21.004 | 5,40 | 53 | 5,39 | 0 | 484.045 |
| 06.06.1995 | 35.594 | 4,94/ 5,02 | 12.703 | 4,97 | 53 | 4,97 | 0 | 496.748 |
| 13.06.1995 | 35.720 | 4,98/ 5,08 | 6.450 | 4,99 | 100 | 4,99 | 0 | 503.198 |
| 20.06.1995 | 29.650 | 4,85/ 4,95 | 15.757 | 4,87 | 47 | 4,86 | 4.458 | 487.665 |
| 27.06.1995 | 16.425 | 4,96/ 5,05 | 7.700 | 4,99 | 100 | 4,98 | 0 | 495.365 |
| 04.07.1995 | 25.350 | 4,96/ 5,05 | 10.625 | 4,99 | 100 | 4,99 | 0 | 505.990 |
| 11.07.1995 | 25.275 | 4,78/ 4,84 | 17.550 | 4,82 | 100 | 4,81 | 0 | 523.540 |
| 18.07.1995 | 25.525 | 4,83/ 4,88 | 10.506 | 4,85 | 24 | 4,84 | 3.917 | 489.337 |
| 25.07.1995 | 34.550 | 4,82/ 4,87 | 21.105 | 4,84 | 80 | 4,84 | 0 | 510.442 |
| 01.08.1995 | 26.492 | 4,73/ 4,80 | 13.242 | 4,76 | 100 | 4,76 | 0 | 523.684 |
| 08.08.1995 | 25.350 | 4,66/ 4,70 | 15.100 | 4,68 | 100 | 4,67 | 0 | 538.784 |
| 14.08.1995 | 15.500 | 4,66/ 4,72 | 7.400 | 4,69 | 100 | 4,69 | 0 | 526.479 |
| 22.08.1995 | 11.800 | 4,65/ 4,71 | 5.800 | 4,67 | 100 | 4,66 | 0 | 532.279 |
| 29.08.1995 | 6.100 | 4,56/ 4,62 | 3.705 | 4,57 | 64 | 4,57 | 0 | 535.984 |
| 05.09.1995 | 9.350 | 4,48/ 4,55 | 5.350 | 4,50 | 100 | 4,50 | 0 | 541.334 |
| 12.09.1995 | 28.820 | 4,37/ 4,43 | 12.800 | 4,39 | 100 | 4,39 | 5.823 | 533.991 |
| 19.09.1995 | 15.625 | 4,30/ 4,34 | 7.725 | 4,31 | 100 | 4,31 | 0 | 541.716 |

¹ Deze tabel heeft enkel betrekking op de gedematerialiseerde certificaten die sedert 29 januari 1991 zijn uitgegeven krachtens het Ministerieel Besluit van 24 januari 1991, hetzij bij tenderinschrijving, hetzij ingevolge niet-concurrerende inschrijvingen. Bij de tender wordt de zgn. « Amerikaanse methode » toegepast, waarbij de effecten worden toegewezen tegen de door de inschrijvers voorgestelde rentetarieven. Alle offertes tegen rentetarieven die lager zijn dan de hoogste door de Schatkist in aanmerking genomen rentevoet worden toegewezen voor het totale bedrag. De offertes tegen de hoogste in aanmerking genomen rentevoet kunnen eventueel worden verminderd.

² Via deze niet-concurrerende inschrijvingen kunnen de primary dealers binnen bepaalde grenzen op schatkistcertificaten inschrijven tegen de gemiddelde rentevoet van de toewijzing.

³ Op de betalingsdatum.

XVIII - 6d. — UITGIFTE VAN SPECIALE SCHATKISTCERTIFICATEN¹

| Toewijzingsdatum | Tenderinschrijvingen | | | | | | Uitstaand bedrag van de sedert 8 februari 1994 uitgegeven gedematerialiseerde certificaten ² (miljoenen franken) |
|------------------|---------------------------------------|----------------------------------|---------------------------------------|---|---|--|---|
| | Aangeboden bedrag (miljoenen franken) | Laagste en hoogste geboden rente | Toegewezen bedrag (miljoenen franken) | Hoogste in aanmerking genomen rentevoet | Toewijzingspercentage op de offertes ingediend tegen de hoogste in aanmerking genomen rentevoet | Gewogen gemiddelde rentevoet van de toewijzing | |
| (1) | (2) | (3) | (4) | (5) | (6) | (7) | (8) |
| 10.02.1994 | 98.717 | 6,65/ 6,85 | 70.617 | 6,75 | 100 | 6,74 | 70.617 |
| 24.02.1994 | 149.564 | 6,45/ 6,52 | 88.164 | 6,49 | 100 | 6,48 | 88.164 |
| 28.02.1994 | 121.140 | 6,46/ 6,56 | 76.640 | 6,49 | 100 | 6,48 | 164.804 |
| 11.03.1994 | 83.290 | 6,17/ 6,35 | 28.340 | 6,23 | 100 | 6,22 | 193.144 |
| 01.04.1994 | 162.930 | 6,13/ 6,22 | 94.412 | 6,18 | 29 | 6,15 | 94.412 |
| 27.04.1994 | 175.785 | 5,65/ 5,75 | 70.304 | 5,67 | 40 | 5,66 | 70.304 |

¹ Deze tabel heeft enkel betrekking op de gedematerialiseerde certificaten die sedert 8 februari 1994 zijn uitgegeven krachtens het Ministerieel Besluit van 24 januari 1991, gewijzigd door het Ministerieel Besluit van 3 februari 1994, bij tenderinschrijving. Bij de tender wordt de zgn. « Amerikaanse methode » toegepast, waarbij de effecten worden toegewezen tegen de door de inschrijvers voorgestelde rentetarieven.

Alle offertes tegen rentetarieven die lager zijn dan de hoogste door de Schatkist in aanmerking genomen rentevoet worden toegewezen voor het totale bedrag. De offertes tegen de hoogste in aanmerking genomen rentevoet kunnen eventueel worden verminderd.

² Op de betalingsdatum.

**XVIII - 7. — TRANSACTIES OP DE SECUNDAIRE MARKT VAN GEDEMATERIALISEERDE EFFECTEN
OPGETEKEND DOOR HET EFFECTENCLEARINGSTELSEL
VAN DE NATIONALE BANK VAN BELGIE¹**

| Periodegemiddelde van dagelijke gegevens | Schatkistcertificaten | | Lineaire obligaties ² | | Thesauriebewijzen Depositobewijzen | | Totaal | |
|--|-----------------------|------------------------------------|----------------------------------|------------------------------------|---------------------------------------|------------------------------------|--------------------------|------------------------------------|
| | Aantal transacties | Bedragen (miljarden franken) | Aantal transacties | Bedragen (miljarden franken) | Aantal transacties | Bedragen (miljarden franken) | Aantal transacties | Bedragen (miljarden franken) |
| | (1) | (2) | (3) | (4) | (5) | (6) | (7) = (1) + (3) + (5) | (8) = (2) + (4) + (6) |
| 1991 | 64 | 30,9 | 171 | 17,6 | — | — | 235 | 48,5 |
| 1992 | 77 | 38,6 | 243 | 34,2 | — | — | 320 | 72,8 |
| 1993 | 120 | 57,1 | 473 | 86,2 | 2 | 0,5 | 595 | 143,8 |
| 1993 Augustus | 116 | 44,9 | 441 | 86,6 | 2 | 0,5 | 559 | 132,0 |
| September | 130 | 60,8 | 671 | 137,1 | 2 | 0,3 | 803 | 198,2 |
| Oktober | 148 | 70,4 | 678 | 129,6 | 2 | 0,5 | 828 | 200,5 |
| November | 163 | 67,7 | 586 | 121,7 | 2 | 0,6 | 751 | 190,0 |
| December | 117 | 55,7 | 518 | 111,8 | 3 | 1,3 | 638 | 168,8 |
| 1994 Januari | 126 | 60,9 | 626 | 157,3 | 3 | 0,7 | 755 | 218,9 |
| Februari | 110 | 53,8 | 614 | 168,6 | 3 | 0,9 | 727 | 223,3 |
| Maart | 114 | 61,1 | 773 | 181,8 | 4 | 0,8 | 891 | 243,7 |
| April | 131 | 85,1 | 707 | 192,5 | 7 | 1,6 | 845 | 279,2 |
| Mei | 126 | 86,2 | 674 | 213,9 | 8 | 1,6 | 808 | 301,7 |
| Juni | 108 | 66,7 | 814 | 198,6 | 5 | 1,1 | 927 | 266,4 |
| Juli | 125 | 75,0 | 694 | 207,1 | 8 | 2,0 | 827 | 284,1 |
| Augustus | 116 | 68,7 | 611 | 193,7 | 7 | 1,7 | 734 | 264,1 |
| September | 112 | 71,4 | 579 | 202,6 | 9 | 2,2 | 700 | 276,2 |
| Oktober | 131 | 83,5 | 567 | 196,8 | 9 | 2,0 | 707 | 282,3 |
| November | 105 | 73,4 | 549 | 207,7 | 8 | 2,0 | 662 | 283,1 |
| December | 93 | 68,7 | 497 | 220,6 | 12 | 3,4 | 602 | 292,7 |
| 1995 Januari | 121 | 81,9 | 503 | 221,1 | 13 | 4,3 | 637 | 307,3 |
| Februari | 123 | 83,6 | 602 | 278,9 | 12 | 3,3 | 737 | 365,8 |
| Maart | 140 | 80,7 | 747 | 322,4 | 10 | 2,6 | 897 | 409,7 |
| April | 137 | 92,4 | 714 | 285,7 | 14 | 4,2 | 865 | 382,3 |
| Mei | 139 | 88,7 | 685 | 240,3 | 13 | 3,6 | 832 | 332,6 |
| Juni | 123 | 93,0 | 738 | 279,8 | 11 | 2,9 | 872 | 375,7 |
| Juli | 94 | 64,7 | 658 | 251,8 | 14 | 4,2 | 766 | 320,7 |
| Augustus | 88 | 61,2 | 453 | 204,7 | 13 | 2,8 | 554 | 268,7 |

¹ Exclusief openmarkttransacties van de Nationale Bank.

² Sinds 19/10 m.i.v. de verrichtingen in « mantels » en « coupons » van gesplitste OLO's.

XVIII - 8. — HOUDERSCHAP VAN DE GEDEMATERIALISEERDE SCHATKISTCERTIFICATEN¹

(miljarden franken)

| Einde periode | België | | | | | Luxemburg | | | | Buiten de BLEU | Totaal (11) = (5) + (9) + (10) |
|---------------------------------|--|--|----------------------|---------|----------------------|--|--|---------|----------------------|----------------|---|
| | Krediet- instellin- gen ² | Andere financiële instellin- gen ³ | Openbare besturen | Overige | Totaal | Krediet- instellin- gen ² | Andere financiële instellin- gen ³ | Overige | Totaal | | |
| | (1) | (2) | (3) | (4) | (5) = (1) tot (4) | (6) | (7) | (8) | (9) = (6) tot (8) | | |
| 1991 | 946,5 | 70,0 | 2,3 | 49,3 | 1.068,1 | 532,9 | 108,5 | 9,7 | 651,1 | 72,6 | 1.791,8 |
| 1992 | 831,7 | 97,6 | 57,7 | 38,2 | 1.025,2 | 487,3 | 134,0 | 12,5 | 633,8 | 83,1 | 1.742,1 |
| 1993 | 649,1 | 158,8 | 99,0 | 43,6 | 950,5 | 398,7 | 110,4 | 11,0 | 520,1 | 30,2 | 1.500,8 |
| 1991 3 ^e kwartaal .. | 1.043,9 | 68,0 | 2,2 | 64,8 | 1.178,9 | 563,3 | 100,1 | 16,1 | 679,5 | 60,5 | 1.918,9 |
| 4 ^e kwartaal .. | 946,5 | 70,0 | 2,3 | 49,3 | 1.068,1 | 532,9 | 108,5 | 9,7 | 651,1 | 72,6 | 1.791,8 |
| 1992 1 ^e kwartaal .. | 1.045,4 | 62,7 | 8,7 | 58,1 | 1.174,9 | 533,1 | 115,8 | 20,2 | 669,1 | 94,4 | 1.938,4 |
| 2 ^e kwartaal .. | 1.045,3 | 88,3 | 3,5 | 55,8 | 1.192,9 | 505,6 | 137,0 | 8,6 | 651,2 | 105,4 | 1.949,5 |
| 3 ^e kwartaal .. | 1.073,2 | 80,2 | 7,1 | 64,4 | 1.224,9 | 523,0 | 149,4 | 16,0 | 688,4 | 84,7 | 1.998,0 |
| 4 ^e kwartaal .. | 831,7 | 97,6 | 57,7 | 38,2 | 1.025,2 | 487,3 | 134,0 | 12,5 | 633,8 | 83,1 | 1.742,1 |
| 1993 1 ^e kwartaal .. | 1.072,0 | 97,5 | 49,2 | 66,8 | 1.285,5 | 517,1 | 124,4 | 14,3 | 655,8 | 95,3 | 2.036,6 |
| 2 ^e kwartaal .. | 1.068,6 | 101,9 | 70,1 | 48,7 | 1.289,3 | 487,3 | 133,9 | 11,9 | 633,1 | 85,1 | 2.007,5 |
| 3 ^e kwartaal .. | 921,2 | 109,1 | 28,5 | 59,0 | 1.117,8 | 415,9 | 131,5 | 11,5 | 558,9 | 43,0 | 1.719,7 |
| 1994 Mei | 1.058,0 | 119,7 | 57,5 | 59,8 | 1.295,0 | 534,8 | 140,3 | 25,1 | 700,2 | 46,0 | 2.041,2 |
| Juni | 1.140,4 | 109,2 | 34,6 | 60,7 | 1.344,9 | 549,7 | 141,1 | 17,7 | 708,5 | 82,7 | 2.136,1 |
| Juli | 1.146,8 | 92,9 | 27,1 | 61,3 | 1.328,1 | 550,7 | 145,1 | 20,5 | 716,3 | 72,4 | 2.116,8 |
| Augustus | 1.127,6 | 106,9 | 18,9 | 62,7 | 1.316,1 | 568,1 | 158,6 | 20,7 | 747,4 | 50,7 | 2.114,2 |
| September ... | 1.187,8 | 91,1 | 24,3 | 55,8 | 1.359,0 | 607,9 | 146,9 | 19,1 | 773,9 | 56,2 | 2.189,1 |
| Oktober | 1.186,3 | 104,0 | 52,4 | 56,0 | 1.398,7 | 647,0 | 148,4 | 18,4 | 813,8 | 49,8 | 2.262,3 |
| November ... | 1.228,2 | 93,0 | 26,3 | 53,4 | 1.400,9 | 645,5 | 130,5 | 19,7 | 795,7 | 66,6 | 2.263,2 |
| December ... | 998,9 | 98,5 | 60,6 | 35,5 | 1.193,5 | 559,1 | 85,6 | 34,7 | 679,4 | 60,2 | 1.933,1 |
| 1995 Januari | 1.094,2 | 73,1 | 15,6 | 53,7 | 1.236,6 | 540,9 | 78,2 | 34,5 | 653,6 | 79,9 | 1.970,1 |
| Februari | 1.169,3 | 68,5 | 34,1 | 51,0 | 1.322,9 | 550,3 | 70,2 | 39,8 | 660,3 | 56,6 | 2.039,8 |
| Maart | 1.187,7 | 58,9 | 31,3 | 57,0 | 1.334,9 | 522,1 | 59,4 | 35,2 | 616,7 | 42,7 | 1.994,3 |
| April | 1.165,0 | 83,5 | 19,9 | 60,8 | 1.329,2 | 488,3 | 64,3 | 28,2 | 580,8 | 46,9 | 1.956,9 |
| Mei | 1.085,0 | 48,4 | 20,1 | 58,9 | 1.212,4 | 558,5 | 69,7 | 27,7 | 655,9 | 79,8 | 1.948,1 |

¹ Op basis van de verplichte rapportering door de instellingen die een vergunning verkregen voor het bijhouden van rekeningen voor gedematerialiseerde effecten van de Staatsschuld (art. 49 van het K.B. van 23 januari 1991).

² Banken, spaarbanken en OKI's.

³ Verzekeringsondernemingen en instellingen voor collectieve belegging.

XIX. — RENTETARIEVEN

(procenten per jaar)

1. — RENTETARIEVEN VAN DE NATIONALE BANK VAN BELGIE EN VAN HET HERDISCONTERING- EN WAARBORGINSTITUUT¹

| Data van de wijzigingen | Discontovoet | Rente op de voorschotten in rekening-courant | | Centraal tarief van de Bank ² | Rente op de via toewijzingen verstrekte kredieten ³ | HWI-tarief voor de einddagoverschotten | |
|-------------------------|--------------|--|-------------------------|--|--|--|--------------------------------------|
| | | Binnen de kredietlijnen | Buiten de kredietlijnen | | | Gewone tranche | Overschrijdings-tranche ⁴ |
| p.m. 1994 1 april | 5,00 | 7,55 | 10,50 | 6,05 | 6,05 | 5,05 | 4,05 |
| 1994 7 april | " | 7,45 | " | 5,95 | — | 4,95 | 3,95 |
| 11 april | " | " | " | " | 5,95 | " | " |
| 15 april | 4,75 | 7,30 | 10,00 | 5,80 | — | 4,80 | 3,80 |
| 18 april | " | " | " | " | 5,80 | " | " |
| 20 april | " | 7,20 | " | 5,70 | — | 4,70 | 3,70 |
| 25 april | " | " | " | " | 5,70 | " | " |
| 27 april | " | 7,10 | " | 5,60 | — | 4,60 | 3,60 |
| 29 april | " | " | " | " | 5,60 | " | " |
| 4 mei | " | 7,00 | " | 5,50 | — | 4,50 | 3,50 |
| 9 mei | " | " | " | " | 5,50 | " | " |
| 10 mei | " | 6,95 | " | 5,45 | — | 4,45 | 3,45 |
| 16 mei | 4,50 | 6,85 | 9,00 | 5,35 | 5,35 | 4,35 | 3,35 |
| 18 mei | " | 6,75 | " | 5,25 | — | 4,25 | 3,25 |
| 20 mei | " | " | " | " | 5,25 | " | " |
| 1 juni | " | 6,70 | " | 5,20 | — | 4,20 | 3,20 |
| 6 juni | " | " | " | " | 5,20 | " | " |
| 8 juni | " | 6,60 | " | 5,10 | — | 4,10 | 3,10 |
| 13 juni | " | " | " | " | 5,10 | " | " |
| 15 juni | " | 6,55 | " | 5,05 | — | 4,05 | 3,05 |
| 20 juni | " | " | " | " | 5,05 | " | " |
| 22 juni | " | 6,50 | " | 5,00 | — | 4,00 | 3,00 |
| 27 juni | " | " | " | " | 5,00 | " | " |
| 29 juni | " | 6,45 | " | 4,95 | — | 3,95 | 2,95 |
| 4 juli | " | " | " | " | 4,95 | " | " |
| 13 juli | " | 6,40 | " | 4,90 | — | 3,90 | 2,90 |
| 18 juli | " | " | " | " | 4,90 | " | " |
| 22 juli | " | 6,35 | " | 4,85 | — | 3,85 | 2,85 |
| 25 juli | " | " | " | " | 4,85 | " | " |
| 1995 8 maart | " | 7,85 | 10,00 | 5,85 | — | " | " |
| 13 maart | " | " | " | " | 5,85 | " | " |
| 31 maart | 4,00 | 7,25 | 9,50 | 5,25 | — | 3,50 | 2,50 |
| 3 april | " | " | " | " | 5,25 | " | " |
| 6 april | " | 6,75 | " | 5,00 | — | " | " |
| 10 april | " | " | " | " | 5,00 | " | " |
| 12 april | " | 6,25 | 9,00 | 4,75 | — | 3,50 | 2,50 |
| 14 april | " | " | " | " | 4,75 | " | " |
| 15 mei | " | 6,00 | " | 4,50 | 4,50 | " | " |
| 9 juni | " | 5,75 | 8,75 | " | — | " | " |
| 9 augustus | " | 5,70 | " | 4,45 | — | 3,45 | 2,45 |
| 11 augustus | " | " | " | " | 4,45 | " | " |
| 23 augustus | " | 5,65 | " | 4,40 | — | 3,40 | 2,40 |
| 25 augustus | 3,50 | " | 8,00 | " | — | " | " |
| 28 augustus | " | " | " | " | 4,40 | " | " |
| 30 augustus | " | 5,55 | " | 4,30 | — | 3,30 | 2,30 |
| 4 september | " | " | " | " | 4,30 | " | " |
| 6 september | " | 5,45 | " | 4,20 | — | 3,20 | 2,20 |
| 11 september | " | " | " | " | 4,20 | " | " |
| 13 september | " | 5,40 | " | 4,15 | — | 3,15 | 2,15 |
| 18 september | " | " | " | " | 4,15 | " | " |
| 20 september | " | 5,35 | " | 4,10 | — | 3,10 | 2,10 |
| 25 september | " | " | " | " | 4,10 | " | " |

¹ De op 29 januari 1991 in werking getreden hervorming van de geldmarkt en van de monetaire-beleidsinstrumenten leidde tot een fundamentele aanpassing van de officiële tarieven van de Bank. Deze zijn derhalve niet langer vergelijkbaar met de voordien toegepaste tarieven. De statistische implicaties van die breuk in de reeks worden uiteengezet in het *Tijdschrift* van de NBB, LXVI^e jaargang, deel I, n^o 5, mei 1991, terwijl de hervorming uitvoerig werd toegelicht in het Jaarverslag 1990 van de Bank.

² Dit tarief geldt binnen de individuele lijnen waarvan het totale bedrag voor alle primary dealers samen beperkt is tot een bedrag van 5,3 miljard op het einde van 1994.

³ Het betreft vooraf door de Bank bekendgemaakte tarieven voor de hoeveelheidstenders en de door de Bank in aanmerking genomen onderste limietrentes voor de toewijzingen tegen meervoudige rentetarieven. De in de tabel vermelde data stemmen overeen met de data van de toewijzingen (of transactiedata) en niet met de data van de afwikkeling in de verrekkenkamer (of valutadata), behalve bij uitzondering, die twee dagen na de toewijzingsdata vallen. Als er geen gegevens vermeld zijn, heeft er geen toewijzing plaatsgevonden.

⁴ Dit tarief is van toepassing op de overschotten die meer bedragen dan 5 pct. van de individueel aan de financiële instellingen toegekende kredietlijnen.

Bibliografische referentie : *Tijdschrift* van de NBB, LXVI^e jaargang, n^o 5, mei 1991, LXVI^e jaargang, n^o 6, juni 1991.

XIX - 2. — REFERENTIETARIEVEN VAN DE SECUNDAIRE MARKT VOOR SCHATKISTCERTIFICATEN

| Daggemiddelden | 1 maand | 2 maanden | 3 maanden | 6 maanden | 9 maanden | 12 maanden |
|--------------------|---------|-----------|-----------|-----------|-----------|------------|
| 1992 | 9,36 | 9,36 | 9,36 | 9,17 | — | 9,01 |
| 1993 | 8,52 | 8,32 | 8,15 | 7,44 | — | 6,94 |
| 1994 | 5,57 | 5,64 | 5,68 | 5,80 | — | 6,02 |
| 1993 Juli | 7,71 | 7,42 | 7,21 | 6,68 | — | 6,24 |
| Augustus | 10,39 | 9,45 | 9,12 | 7,62 | — | 6,76 |
| September | 10,52 | 10,23 | 9,88 | 8,51 | — | 7,61 |
| Oktober | 9,35 | 9,22 | 9,10 | 8,36 | — | 7,43 |
| November | 8,40 | 8,21 | 7,97 | 7,30 | — | 6,75 |
| December | 7,45 | 7,34 | 7,07 | 6,47 | — | 6,17 |
| 1994 Januari | 7,09 | 7,03 | 6,93 | 6,51 | — | 6,15 |
| Februari | 6,55 | 6,51 | 6,42 | 6,33 | — | 6,11 |
| Maart | 6,16 | 6,15 | 6,13 | 6,10 | — | 6,06 |
| April | 5,85 | 5,87 | 5,87 | 5,88 | — | 5,89 |
| Mei | 5,31 | 5,31 | 5,31 | 5,34 | — | 5,42 |
| Juni | 5,19 | 5,30 | 5,38 | 5,52 | — | 5,73 |
| Juli | 5,40 | 5,53 | 5,61 | 5,84 | — | 6,04 |
| Augustus | 5,18 | 5,35 | 5,51 | 5,79 | — | 6,14 |
| September | 4,99 | 5,20 | 5,37 | 5,76 | — | 6,35 |
| Oktober | 4,88 | 5,06 | 5,20 | 5,53 | — | 6,23 |
| November | 4,90 | 5,02 | 5,12 | 5,37 | — | 5,98 |
| December | 5,28 | 5,30 | 5,30 | 5,54 | — | 6,07 |
| 1995 Januari | 5,12 | 5,23 | 5,32 | 5,63 | — | 6,23 |
| Februari | 5,24 | 5,30 | 5,37 | 5,67 | — | 6,22 |
| Maart | 6,19 | 6,22 | 6,25 | 6,32 | — | 6,51 |
| April | 5,07 | 5,21 | 5,29 | 5,52 | — | 5,88 |
| Mei | 4,94 | 5,08 | 5,18 | 5,37 | — | 5,65 |
| Juni | 4,56 | 4,61 | 4,63 | 4,71 | — | 4,94 |
| Juli | 4,50 | 4,52 | 4,54 | 4,64 | — | 4,85 |
| Augustus | 4,41 | 4,42 | 4,44 | 4,49 | — | 4,65 |

Bibliografische referentie : *Tijdschrift van de NBB*, LXVI^e jaargang, n^o 5, mei 1991.

XIX - 3. — RENTETARIEVEN OP DE INTERBANKENMARKT¹

| Daggemiddelden | Overnight | 1 week | 2 weken | 3 weken | 1 maand | 2 maanden | 3 maanden | 6 maanden | 12 maanden |
|--------------------|-----------|--------|---------|---------|---------|-----------|-----------|-----------|------------|
| 1987 | n. | 7,04 | 7,07 | n. | 7,02 | 7,04 | 7,10 | 7,23 | 7,38 |
| 1988 | n. | 6,65 | 6,69 | n. | 6,66 | 6,71 | 6,77 | 6,91 | 7,03 |
| 1989 | n. | 8,45 | 8,49 | n. | 8,56 | 8,66 | 8,73 | 8,72 | 8,73 |
| 1990 | n. | 9,68 | 9,70 | n. | 9,73 | 9,78 | 9,82 | 9,92 | 10,01 |
| 1991 | n. | 9,20 | 9,22 | n. | 9,27 | 9,34 | 9,39 | 9,44 | 9,46 |
| 1992 | 9,31 | 9,39 | 9,39 | 9,39 | 9,39 | 9,40 | 9,39 | 9,25 | 9,11 |
| 1993 | 8,68 | 8,80 | 8,75 | 8,66 | 8,60 | 8,39 | 8,21 | 7,62 | 7,07 |
| 1994 | 5,50 | 5,55 | 5,57 | 5,59 | 5,61 | 5,68 | 5,72 | 5,87 | 6,10 |
| 1993 Juli | 7,91 | 8,08 | 8,06 | 7,97 | 7,82 | 7,49 | 7,32 | 6,86 | 6,42 |
| Augustus | 11,08 | 11,43 | 11,14 | 10,81 | 10,55 | 9,64 | 9,19 | 7,87 | 6,92 |
| September | 10,65 | 10,93 | 10,87 | 10,82 | 10,75 | 10,43 | 9,97 | 8,87 | 7,84 |
| Oktober | 9,53 | 9,55 | 9,51 | 9,46 | 9,41 | 9,24 | 9,15 | 8,51 | 7,60 |
| November | 8,87 | 8,78 | 8,70 | 8,56 | 8,46 | 8,27 | 8,05 | 7,41 | 6,86 |
| December | 7,65 | 7,65 | 7,63 | 7,58 | 7,55 | 7,44 | 7,16 | 6,60 | 6,26 |
| 1994 Januari | 7,18 | 7,19 | 7,17 | 7,15 | 7,13 | 7,06 | 6,97 | 6,64 | 6,24 |
| Februari | 6,72 | 6,69 | 6,66 | 6,62 | 6,59 | 6,54 | 6,47 | 6,38 | 6,17 |
| Maart | 6,24 | 6,24 | 6,23 | 6,23 | 6,22 | 6,19 | 6,17 | 6,13 | 6,10 |
| April | 5,87 | 5,89 | 5,89 | 5,89 | 5,89 | 5,90 | 5,90 | 5,91 | 5,91 |
| Mei | 5,39 | 5,37 | 5,36 | 5,35 | 5,34 | 5,35 | 5,35 | 5,43 | 5,53 |
| Juni | 5,11 | 5,15 | 5,17 | 5,20 | 5,23 | 5,35 | 5,42 | 5,60 | 5,84 |
| Juli | 4,96 | 5,13 | 5,22 | 5,34 | 5,46 | 5,57 | 5,65 | 5,94 | 6,14 |
| Augustus | 4,89 | 4,96 | 5,04 | 5,14 | 5,23 | 5,39 | 5,55 | 5,86 | 6,23 |
| September | 4,86 | 4,90 | 4,93 | 4,98 | 5,02 | 5,25 | 5,40 | 5,82 | 6,44 |
| Oktober | 4,84 | 4,87 | 4,88 | 4,89 | 4,90 | 5,09 | 5,24 | 5,61 | 6,29 |
| November | 4,91 | 4,89 | 4,90 | 4,91 | 4,92 | 5,06 | 5,16 | 5,44 | 6,06 |
| December | 5,09 | 5,31 | 5,34 | 5,34 | 5,34 | 5,34 | 5,35 | 5,63 | 6,15 |
| 1995 Januari | 5,00 | 5,00 | 5,06 | 5,12 | 5,17 | 5,26 | 5,35 | 5,70 | 6,28 |
| Februari | 5,25 | 5,31 | 5,29 | 5,29 | 5,29 | 5,33 | 5,41 | 5,75 | 6,27 |
| Maart | 5,69 | 6,03 | 6,11 | 6,19 | 6,24 | 6,28 | 6,31 | 6,44 | 6,60 |
| April | 4,93 | 5,00 | 5,04 | 5,06 | 5,10 | 5,23 | 5,31 | 5,58 | 5,93 |
| Mei | 4,65 | 4,73 | 4,81 | 4,91 | 4,98 | 5,11 | 5,22 | 5,42 | 5,71 |
| Juni | 4,55 | 4,58 | 4,58 | 4,58 | 4,60 | 4,63 | 4,66 | 4,76 | 4,99 |
| Juli | 4,52 | 4,52 | 4,52 | 4,52 | 4,52 | 4,56 | 4,56 | 4,66 | 4,87 |
| Augustus | 4,45 | 4,44 | 4,44 | 4,44 | 4,45 | 4,45 | 4,45 | 4,53 | 4,66 |

¹ Vanaf februari 1991 betreft het gemiddelden van tussen 14 u en 14 u 30 bij verscheidene marktparticipanten opgetekende bied- en laattarieven. Doorgaans liggens die bied- en laattarieven zowat ½ procentpunt onder en boven het hier berekende gemiddelde tarief. Vóór februari 1991 gaat het om gemiddelden van de minimum- en maximumtarieven die 's morgens door de zgn. « collectieve » van vier grootbanken worden vastgesteld. Dit gemiddelde wijkt evenwel systematisch ietwat af van de gemiddelde marktrentetarieven : als vuistregel mag ervan worden uitgegaan dat deze laatste ongeveer ½ procentpunt lager liggen dan het gemiddelde van de « collectieve » richttarieven.

Bibliografische referentie : *Tijdschrift* van de NBB, LXVI* jaargang, n° 5, mei 1991.

XIX - 4. — DEBETRENTETARIEVEN IN BEF VAN DE BELGISCHE KREDIETINSTELLINGEN¹

| Einde periode | Kortlopende kredieten | | Langlopende kredieten | | |
|--------------------|-----------------------|-------------------------------|--|---------------------|---------------------|
| | Kaskrediet | Voorschotten op vaste termijn | Lening met forfaitair lastenpercentage | Investeringskrediet | Hypothecaire lening |
| 1993 Mei | 11,14 | 8,04 | 11,94 | 8,01 | 7,87 |
| Juni | 10,61 | 7,55 | 11,68 | 7,54 | 7,72 |
| Juli | 11,27 | 7,90 | 11,58 | 8,21 | 7,66 |
| Augustus | 12,98 | 8,20 | 11,40 | 9,02 | 7,71 |
| September | 13,02 | 9,34 | 11,35 | 8,32 | 7,69 |
| Oktober | 13,03 | 8,22 | 11,47 | 8,48 | 7,67 |
| November | 11,26 | 7,44 | 11,42 | 7,81 | 7,47 |
| December | 10,78 | 7,16 | 11,21 | 7,31 | 7,36 |
| 1994 Januari | 10,73 | 7,28 | 10,75 | 7,70 | 7,37 |
| Februari | 10,36 | 7,21 | 10,88 | 7,41 | 6,97 |
| Maart | 9,89 | 7,47 | 10,95 | 7,62 | 6,74 |
| April | 9,84 | 6,24 | 11,09 | 8,02 | 7,27 |
| Mei | 9,40 | 6,29 | 11,23 | 8,04 | 7,43 |
| Juni | 9,29 | 6,57 | 11,70 | 8,49 | 7,97 |
| Juli | 9,27 | 6,49 | 11,82 | 8,60 | 8,07 |
| Augustus | 9,26 | 6,61 | 11,68 | 9,07 | 7,93 |
| September | 9,26 | 6,55 | 12,51 | 9,42 | 8,74 |
| Oktober | 8,79 | 6,24 | 12,56 | 9,63 | 8,61 |
| November | 8,78 | 6,32 | 12,76 | 9,36 | 8,68 |
| December | 8,79 | 6,26 | 12,63 | 9,24 | 8,81 |
| 1995 Januari | 8,78 | 6,50 | 12,35 | 9,27 | 8,85 |
| Februari | 8,77 | 6,65 | 12,34 | 9,21 | 8,49 |
| Maart | 9,69 | 6,60 | 12,47 | 9,36 | 8,41 |
| April | 8,82 | 6,35 | 12,16 | 9,00 | 8,21 |
| Mei | 8,79 | 5,82 | 11,92 | 8,60 | 8,16 |
| Juni | 8,29 | 5,60 | 11,68 | 8,07 | 7,75 |
| Juli | 8,29 | 5,54 | 11,62 | 8,17 | 7,62 |
| Augustus | 8,28 | 5,17 | 11,07 | 8,11 | 7,45 |

¹ Gewogen gemiddelden op basis van een enquête bij de kredietinstellingen volgens representatieve contracten voor elk van de vermelde intrestvoeten.

Bibliografische referentie : *Tijdschrift van de Nationale Bank van België*, LXIX^e jaargang, nr. 9, september 1994.

XIX - 5. — CREDITRENTETARIEVEN IN BEF VAN DE BELGISCHE KREDIETINSTELLINGEN¹

| Einde periode | Zichtdeposito | Geregule- menteerd spaardeposito | Termijndeposito | | | Kasbon | |
|--------------------|---------------|--|-----------------|--------------|-----------|-----------|-----------|
| | | | op 15 dagen | op 3 maanden | op 3 jaar | op 1 jaar | op 5 jaar |
| 1993 Mei | 0,97 | 5,55 | 6,23 | 6,31 | 6,32 | 6,23 | 6,51 |
| Juni | 0,86 | 5,48 | 6,17 | 6,11 | 6,30 | 6,21 | 6,48 |
| Juli | 0,85 | 5,48 | 7,41 | 6,82 | 5,87 | 5,71 | 6,00 |
| Augustus | 0,91 | 5,58 | 9,55 | 8,54 | 5,85 | 6,00 | 6,02 |
| September | 0,85 | 5,48 | 8,50 | 8,16 | 6,05 | 7,03 | 6,02 |
| Oktober | 0,89 | 5,46 | 8,03 | 7,77 | 6,49 | 7,03 | 6,46 |
| November | 0,81 | 5,66 | 6,93 | 6,46 | 5,78 | 6,03 | 5,77 |
| December | 0,79 | 5,47 | 6,32 | 6,08 | 5,77 | 5,77 | 5,76 |
| 1994 Januari | 0,82 | 5,79 | 5,78 | 5,72 | 5,59 | 5,77 | 5,53 |
| Februari | 0,84 | 4,33 | 5,55 | 5,63 | 5,52 | 5,33 | 5,50 |
| Maart | 0,98 | 4,41 | 5,32 | 5,48 | 5,85 | 5,49 | 5,89 |
| April | 1,00 | 4,37 | 4,94 | 4,97 | 5,98 | 5,29 | 6,19 |
| Mei | 0,92 | 4,31 | 4,41 | 4,55 | 6,18 | 5,28 | 6,60 |
| Juni | 0,86 | 4,31 | 4,34 | 4,77 | 6,48 | 5,24 | 6,89 |
| Juli | 0,86 | 4,45 | 3,98 | 4,56 | 6,50 | 5,24 | 7,08 |
| Augustus | 0,82 | 4,44 | 4,18 | 4,69 | 6,79 | 5,46 | 7,27 |
| September | 0,82 | 4,61 | 4,14 | 4,50 | 7,02 | 5,61 | 7,54 |
| Oktober | 0,80 | 4,59 | 4,08 | 4,47 | 7,24 | 5,64 | 7,59 |
| November | 0,82 | 4,59 | 4,09 | 4,43 | 7,08 | 5,54 | 7,52 |
| December | 0,81 | 4,63 | 4,31 | 4,52 | 7,06 | 5,52 | 7,50 |
| 1995 Januari | 0,80 | 4,64 | 4,35 | 4,55 | 7,07 | 5,51 | 7,51 |
| Februari | 0,82 | 4,59 | 4,82 | 4,81 | 7,05 | 5,51 | 7,51 |
| Maart | 0,88 | 4,72 | 4,63 | 5,08 | 7,15 | 6,08 | 7,51 |
| April | 0,79 | 4,68 | 4,18 | 4,59 | 6,52 | 5,53 | 6,76 |
| Mei | 0,79 | 4,28 | 3,84 | 4,24 | 5,90 | 5,36 | 6,37 |
| Juni | 0,79 | 4,07 | 3,75 | 4,09 | 5,53 | 4,68 | 6,01 |
| Juli | 0,80 | 4,04 | 3,68 | 3,84 | 5,51 | 4,45 | 6,01 |
| Augustus | 0,77 | 4,00 | 3,55 | 3,73 | 5,57 | 4,43 | 6,01 |

¹ Gewogen gemiddelden op basis van een enquête bij de kredietinstellingen volgens representatieve contracten voor elk van de vermelde intrestvoeten.

Bibliografische referentie : *Tijdschrift van de Nationale Bank van België*, LXIX^e jaargang, nr. 9, september 1994.

XIX - 6. — RENDEMENTSPERCENTAGES OP LANGE TERMIJN OP DE SECUNDAIRE MARKT

| Daggemiddelden | Rendement per vervalt termijn | | | | | | | Bruto-rendement van de referentielening ¹ | Gemiddeld netto-rendement van leningen voor 6 jaar en meer ² |
|---------------------|-------------------------------|--------|--------|--------|--------|---------|---------|--|---|
| | 1 jaar | 2 jaar | 3 jaar | 4 jaar | 5 jaar | 10 jaar | 20 jaar | | |
| 1994 | 6,02 | 6,46 | 6,78 | 6,97 | 7,15 | 7,76 | 8,28 | 7,75 | 6,39 |
| 1993 December | 6,17 | 6,00 | 5,90 | 5,90 | 6,02 | 6,62 | 7,27 | 6,59 | 5,63 |
| 1994 Maart | 6,06 | 6,14 | 6,22 | 6,34 | 6,49 | 7,14 | 7,65 | 7,14 | 5,89 |
| April | 5,89 | 6,04 | 6,22 | 6,41 | 6,63 | 7,28 | 7,77 | 7,29 | 5,97 |
| Mei | 5,42 | 5,81 | 6,18 | 6,49 | 6,77 | 7,54 | 8,00 | 7,54 | 6,06 |
| Juni | 5,73 | 6,23 | 6,67 | 7,02 | 7,31 | 7,99 | 8,43 | 7,98 | 6,35 |
| Juli | 6,04 | 6,50 | 6,86 | 7,10 | 7,31 | 7,96 | 8,49 | 7,95 | 6,44 |
| Augustus | 6,14 | 6,77 | 7,24 | 7,47 | 7,64 | 8,24 | 8,74 | 8,21 | 6,58 |
| September | 6,36 | 7,17 | 7,71 | 7,93 | 8,06 | 8,61 | 9,10 | 8,58 | 7,05 |
| Oktober | 6,23 | 7,13 | 7,69 | 7,87 | 7,99 | 8,47 | 8,98 | 8,45 | 7,05 |
| November | 5,98 | 6,89 | 7,45 | 7,66 | 7,80 | 8,36 | 8,87 | 8,35 | 7,10 |
| December | 6,07 | 6,92 | 7,46 | 7,68 | 7,84 | 8,32 | 8,80 | 8,30 | 7,07 |
| 1995 Januari | 6,23 | 7,07 | 7,58 | 7,80 | 7,95 | 8,47 | 8,92 | 8,45 | 7,08 |
| Februari | 6,22 | 6,99 | 7,43 | 7,60 | 7,74 | 8,30 | 8,76 | 8,27 | 7,00 |
| Maart | 6,51 | 7,13 | 7,43 | 7,51 | 7,60 | 8,19 | 8,64 | 8,16 | 6,89 |
| April | 5,89 | 6,44 | 6,77 | 6,95 | 7,12 | 7,91 | 8,56 | 7,85 | 6,46 |
| Mei | 5,65 | 6,14 | 6,50 | 6,71 | 6,85 | 7,62 | 8,28 | 7,59 | 6,15 |
| Juni | 4,94 | 5,50 | 5,94 | 6,24 | 6,46 | 7,36 | 8,02 | 7,33 | 5,90 |
| Juli | 4,85 | 5,41 | 5,88 | 6,22 | 6,49 | 7,36 | 8,06 | 7,33 | 5,90 |
| Augustus | 4,65 | 5,18 | 5,63 | 5,99 | 6,28 | 7,24 | 7,93 | 7,19 | 5,73 |

¹ Benchmarks : OLO 9 % 1991/2003 van 23.3.93 tot 11.1.94.
 OLO 7,25 % 1993/2004 van 12.1.94 tot 17.11.94.
 OLO 7,75 % 1994/2004 van 18.11.94 tot 24.04.95.
 OLO 6,50 % 1994/2005 vanaf 25.04.95.

² Er wordt alleen rekening gehouden met leningen met een resterende looptijd van meer dan 5,5 jaar die op de particulieren zijn afgestemd en waarop van 19-7-93 tot 24-12-93 een roerende voorheffing van 10,30 pct. van toepassing was en vanaf 28-12-93 een roerende voorheffing van 13,39 pct. wordt geïnd.

XIX - 7. — RENTE OP DRIEMAANDS EURO-DEPOSITO'S¹

| Daggemiddelden | Belgische frank ² | Duitse mark | Nederlandse gulden | Franse frank | Deense kroon | Iers punt ² | Italiaanse lire | Spaanse peseta | Pond sterling ² | ECU | Dollar van de Verenigde Staten | Japanse yen |
|--------------------|------------------------------|-------------|--------------------|--------------|--------------|------------------------|-----------------|----------------|----------------------------|-------|--------------------------------|-------------|
| 1987 | 7,08 | 4,02 | 5,31 | 8,56 | 10,37 | n. | n. | n. | 9,72 | 7,20 | 7,14 | 4,22 |
| 1988 | 6,75 | 4,28 | 4,76 | 8,02 | 8,71 | n. | n. | n. | 10,34 | 6,98 | 7,92 | 4,47 |
| 1989 | 8,70 | 7,04 | 7,33 | 9,32 | 9,57 | n. | n. | n. | 13,89 | 9,39 | 9,22 | 5,42 |
| 1990 | 9,77 | 8,47 | 8,65 | 10,27 | 10,94 | n. | n. | n. | 14,77 | 10,43 | 8,22 | 7,74 |
| 1991 | 9,33 | 9,17 | 9,21 | 9,50 | 9,69 | 10,34 | 12,01 | 13,17 | 11,48 | 9,85 | 5,90 | 7,31 |
| 1992 | 9,32 | 9,38 | 9,28 | 10,23 | 10,78 | 11,85 | 13,80 | 13,30 | 9,56 | 10,53 | 3,72 | 4,37 |
| 1993 | 8,15 | 7,15 | 6,74 | 8,37 | 10,27 | 8,75 | 10,05 | 11,72 | 5,87 | 7,99 | 3,19 | 2,92 |
| 1994 | 5,68 | 5,24 | 5,08 | 5,72 | 6,07 | 5,82 | 8,44 | 8,00 | 5,44 | 5,98 | 4,63 | 2,22 |
| 1993 Juli | 7,23 | 7,10 | 6,45 | 7,83 | 9,95 | 6,38 | 9,30 | 11,22 | 5,88 | 7,71 | 3,17 | 3,19 |
| Augustus | 8,91 | 6,50 | 6,24 | 7,46 | 11,09 | 6,41 | 9,17 | 11,00 | 5,79 | 7,52 | 3,16 | 2,96 |
| September | 9,93 | 6,52 | 6,26 | 7,13 | 10,14 | 6,66 | 8,96 | 9,96 | 5,85 | 7,62 | 3,10 | 2,58 |
| Oktober | 9,11 | 6,52 | 6,21 | 6,86 | 8,58 | 6,56 | 8,69 | 9,64 | 5,69 | 7,39 | 3,26 | 2,41 |
| November | 8,05 | 6,18 | 5,86 | 6,60 | 7,87 | 6,26 | 8,98 | 9,20 | 5,49 | 6,84 | 3,38 | 2,28 |
| December | 7,13 | 6,00 | 5,51 | 6,41 | 7,29 | 6,21 | 8,57 | 8,86 | 5,25 | 6,38 | 3,25 | 2,04 |
| 1994 Januari | 6,94 | 5,77 | 5,12 | 6,20 | 6,11 | 5,92 | 8,35 | 8,76 | 5,32 | 6,28 | 3,16 | 2,11 |
| Februari | 6,42 | 5,80 | 5,18 | 6,16 | 6,10 | 5,94 | 8,35 | 8,60 | 5,16 | 6,28 | 3,44 | 2,23 |
| Maart | 6,12 | 5,71 | 5,21 | 6,13 | 5,93 | 6,02 | 8,24 | 8,16 | 5,09 | 6,18 | 3,75 | 2,25 |
| April | 5,86 | 5,46 | 5,21 | 5,90 | 5,94 | 6,10 | 8,04 | 7,86 | 5,17 | 6,04 | 4,01 | 2,24 |
| Mei | 5,31 | 5,05 | 5,02 | 5,53 | 5,72 | 5,68 | 7,75 | 7,68 | 5,11 | 5,78 | 4,52 | 2,16 |
| Juni | 5,37 | 4,94 | 4,95 | 5,44 | 6,01 | 5,52 | 8,02 | 7,67 | 5,06 | 5,86 | 4,53 | 2,09 |
| Juli | 5,62 | 4,84 | 4,82 | 5,52 | 5,92 | 5,54 | 8,47 | 7,75 | 5,11 | 5,87 | 4,76 | 2,11 |
| Augustus | 5,47 | 4,88 | 4,86 | 5,47 | 6,23 | 5,89 | 8,83 | 7,85 | 5,44 | 5,86 | 4,80 | 2,26 |
| September | 5,35 | 4,95 | 4,97 | 5,50 | 6,41 | 5,88 | 8,60 | 7,81 | 5,59 | 5,80 | 5,01 | 2,30 |
| Oktober | 5,20 | 5,07 | 5,11 | 5,53 | 6,25 | 5,54 | 8,82 | 7,82 | 5,85 | 5,89 | 5,51 | 2,32 |
| November | 5,12 | 5,07 | 5,14 | 5,49 | 6,08 | 5,58 | 8,74 | 7,82 | 5,99 | 5,80 | 5,81 | 2,32 |
| December | 5,30 | 5,29 | 5,34 | 5,80 | 6,03 | 6,15 | 9,02 | 8,13 | 6,31 | 6,14 | 6,29 | 2,28 |
| 1995 Januari | 5,30 | 4,99 | 5,10 | 5,80 | 6,02 | 6,19 | 9,07 | 8,94 | 6,49 | 6,13 | 6,24 | 2,29 |
| Februari | 5,35 | 4,95 | 5,01 | 5,69 | 5,82 | 6,14 | 9,03 | 8,59 | 6,68 | 6,00 | 6,17 | 2,24 |
| Maart | 6,28 | 4,92 | 5,01 | 7,78 | 7,04 | 6,91 | 10,91 | 9,48 | 6,59 | 6,74 | 6,17 | 2,09 |
| April | 5,27 | 4,53 | 4,60 | 7,68 | 6,89 | 6,78 | 10,94 | 9,31 | 6,60 | 6,27 | 6,14 | 1,46 |
| Mei | 5,18 | 4,44 | 4,41 | 7,34 | 6,63 | 6,64 | 10,38 | 9,31 | 6,67 | 6,13 | 6,02 | 1,30 |
| Juni | 4,62 | 4,40 | 4,20 | 7,05 | 6,56 | 6,57 | 10,85 | 9,61 | 6,57 | 6,07 | 5,91 | 1,15 |
| Juli | 4,53 | 4,45 | 4,09 | 6,33 | 6,37 | 6,53 | 10,84 | 9,61 | 6,73 | 5,96 | 5,80 | 0,88 |
| Augustus | 4,42 | 4,33 | 4,00 | 5,84 | 5,94 | 6,26 | 10,31 | 9,61 | 6,73 | 5,74 | 5,81 | 0,80 |

¹ Tot en met 1990, gemiddelde van de bied- en laattarieven; vanaf 1991 biedtarieven.

² Rente berekend op basis van 365 dagen.

Bibliografische referentie: *Tijdschrift van de NBB*, LXVI^e jaargang, n^o 5, mei 1991.

**XIX - 8. — BRUTORENDEMENTEN OP LANGE TERMIJN OP DE SECUNDAIRE MARKT :
INTERNATIONALE VERGELIJKING**

| | Nationale markten ¹ | | | | | | | Internationale markt ² | |
|--------------------|--------------------------------|------------------------|------------------------|------------------------|----------------------------------|-------------------------------|--------------------|-----------------------------------|-------------------|
| | België ³ | Frankrijk ⁴ | Nederland ⁵ | Duitsland ⁶ | Verenigd Koninkrijk ⁷ | Verenigde Staten ⁸ | Japan ⁹ | VS-Dollar ¹⁰ | Ecu ¹¹ |
| 1988 | 8,01 | 9,05 | 6,10 | 6,51 | 9,67 | 8,85 | 4,28 | 9,39 | 8,17 |
| 1989 | 8,59 | 8,78 | 7,21 | 7,00 | 10,19 | 8,50 | 5,05 | 9,29 | 8,76 |
| 1990 | 10,06 | 9,93 | 8,99 | 8,79 | 11,81 | 8,55 | 7,36 | 9,36 | 10,37 |
| 1991 | 9,31 | 9,03 | 8,79 | 8,47 | 10,11 | 7,86 | 6,53 | 8,65 | 9,15 |
| 1992 | 8,66 | 8,57 | 8,12 | 7,91 | 9,06 | 7,01 | 4,94 | 7,50 | 9,03 |
| 1993 | 7,22 | 6,72 | 6,21 | 6,54 | 7,47 | 5,87 | 3,95 | 6,57 | 7,44 |
| 1994 | 7,70 | 7,17 | 6,66 | 6,95 | 8,17 | 7,08 | | 7,51 | 7,78 |
| 1993 Juli | 6,99 | 6,69 | 6,25 | 6,66 | 7,62 | 5,81 | 4,21 | 6,55 | 7,44 |
| Augustus | 7,04 | 6,29 | 6,04 | 6,42 | 7,07 | 5,68 | 4,02 | 6,65 | 7,18 |
| September | 7,23 | 6,09 | 5,89 | 6,23 | 6,96 | 5,36 | 3,73 | 6,16 | 6,87 |
| Oktober | 7,20 | 5,90 | 5,72 | 6,04 | 6,87 | 5,33 | 3,58 | 6,13 | 6,78 |
| November | 6,95 | 5,97 | 5,55 | 6,00 | 6,85 | 5,72 | 3,29 | 5,98 | 6,68 |
| December | 6,65 | 5,74 | 5,41 | 5,88 | 6,26 | 5,78 | 3,04 | 6,14 | 6,50 |
| 1994 Januari | 6,54 | 5,59 | 5,27 | 5,85 | 6,24 | 5,72 | 3,54 | 6,31 | 6,21 |
| Februari | 6,67 | 5,86 | 5,56 | 6,11 | 6,72 | 5,97 | 3,61 | 6,25 | 6,35 |
| Maart | 7,08 | 6,34 | 6,06 | 6,47 | 7,40 | 6,48 | 3,90 | 6,67 | 6,88 |
| April | 7,22 | 6,63 | 6,25 | 6,58 | 7,86 | 6,97 | 3,94 | 7,23 | 7,19 |
| Mei | 7,44 | 6,91 | 6,48 | 6,78 | 8,36 | 7,18 | 3,84 | 7,53 | 7,41 |
| Juni | 7,89 | 7,46 | 6,93 | 7,15 | 8,82 | 7,10 | 4,31 | 7,59 | 7,90 |
| Juli | 7,90 | 7,37 | 6,75 | 7,00 | 8,61 | 7,30 | 4,43 | 7,77 | 8,19 |
| Augustus | 8,14 | 7,58 | 6,97 | 7,20 | 8,74 | 7,24 | 4,78 | 7,81 | 8,40 |
| September | 8,53 | 8,03 | 7,38 | 7,59 | 9,01 | 7,46 | 4,56 | 7,89 | 8,74 |
| Oktober | 8,44 | 8,14 | 7,43 | 7,60 | 8,87 | 7,74 | 4,71 | 8,22 | 8,79 |
| November | 8,31 | 8,10 | 7,40 | 7,56 | 8,71 | 7,96 | 4,69 | 8,46 | 8,71 |
| December | 8,27 | 7,97 | 7,42 | 7,54 | 8,66 | 7,81 | 4,59 | 8,41 | 8,61 |
| 1995 Januari | 8,41 | 8,17 | 7,53 | 7,65 | 8,83 | 7,78 | 4,69 | 8,37 | 8,77 |
| Februari | 8,23 | 7,93 | 7,33 | 7,40 | 8,72 | 7,47 | 4,35 | 8,10 | 8,62 |
| Maart | 8,10 | 7,97 | 7,08 | 7,30 | 8,66 | 7,20 | 3,60 | 7,82 | 8,66 |
| April | 7,76 | 7,75 | 6,76 | 7,10 | 8,50 | 7,06 | 3,40 | 7,69 | 8,47 |
| Mei | 7,45 | 7,44 | 6,50 | 6,80 | 8,25 | 6,63 | 2,75 | 7,38 | 8,17 |
| Juni | 7,20 | 7,39 | 6,39 | 6,80 | 8,16 | 6,17 | 2,69 | 7,02 | 7,97 |
| Juli | 7,21 | 7,33 | 6,42 | 6,80 | 8,29 | 6,28 | 2,85 | 6,67 | 7,95 |
| Augustus | 7,07 | 7,17 | 6,28 | 6,70 | 8,15 | 6,49 | | 6,89 | 7,78 |

¹ Daggemiddelden, behalve voor Japan : gegevens per einde maand of gemiddelden ervan.

² Wekelijkse gemiddelden.

³ Bron : Rentenfonds : Leningen van de overheidssector voor 6 jaar en meer.

⁴ Bron : Crédit Lyonnais : Staatsleningen tegen vaste rente voor meer dan 7 jaar.

⁵ Bron : Centraal Bureau voor de Statistiek : Staatsleningen van 5 tot 8 jaar.

⁶ Bron : OESO : Leningen van de overheidssector van 7 tot 15 jaar.

⁷ Bron : OESO : Overheidspapier op 10 jaar.

⁸ Bron : OESO : Treasury bills and bonds op 10 jaar.

⁹ Bron : OESO : Leningen van de centrale regering op 10 jaar.

¹⁰ Bron : OESO : Obligaties van de overheidssector van 7 tot 15 jaar.

¹¹ Bron : OESO : Leningen van 7 tot 15 jaar.

Bibliografische referentie : Tijdschrift van de NBB, LXVI^e jaargang, n^o 5, mei 1991.

XX. — BUITENLANDSE CIRCULATIEBANKEN

1. — OFFICIEEL TARIEF OF INTERVENTIETARIEF OP DE GELDMARKT¹

(Procenten per jaar)

| Maand van de wijziging | Verenigde Staten ² | | Duitsland ³ | | Frankrijk | | Italië | | Nederland ³ | | Zwitserland ³ | | Japan ³ | |
|-------------------------------------|-------------------------------|--------|------------------------|--------|-------------------|--------|----------|--------|----------------------------------|--------|--------------------------|--------|--------------------|--------|
| | Disconto | | Disconto | | Interventietarief | | Disconto | | Voorschotten in rekening-courant | | Disconto | | Disconto | |
| | Datum | Tarief | Datum | Tarief | Datum | Tarief | Datum | Tarief | Datum | Tarief | Datum | Tarief | Datum | Tarief |
| Tarief van kracht op 31-08-1992 ... | | 3,00 | | 8,75 | | 9,60 | | 13,25 | | 9,25 | | 7,00 | | 3,25 |
| 1992 September ... | | | 15 | 8,25 | | | 4 | 15,00 | 15 | 9,00 | 15 | 6,50 | | |
| September ... | | | | | | | | | 17 | 8,75 | 25 | 6,00 | | |
| Oktober ... | | | | | | | 23 | 14,00 | 22 | 8,50 | | | | |
| November ... | | | | | 2 | 9,35 | | | | | | | | |
| November ... | | | | | 13 | 9,10 | | | 13 | 13,00 | | | | |
| December ... | | | | | | | | | 23 | 12,00 | 11 | 8,25 | | |
| 1993 Januari ... | | | | | | | | | | 8 | 8,00 | 8 | 5,50 | |
| Februari ... | | | 5 | 8,00 | | | 4 | 11,50 | | | 8 | 5,50 | 4 | 2,50 |
| Maart ... | | | | | | | | | 11 | 7,75 | 19 | 5,00 | | |
| April ... | | | | | 19 | 8,75 | | | | | | | | |
| April ... | | | 23 | 7,25 | 23 | 8,50 | 23 | 11,00 | | | | | | |
| April ... | | | | | 29 | 8,25 | | | 29 | 7,25 | | | | |
| Mei ... | | | | | 6 | 8,00 | 21 | 10,50 | 13 | 7,00 | | | | |
| Mei ... | | | | | 13 | 7,75 | | | | | | | | |
| Mei ... | | | | | 25 | 7,50 | | | 28 | 6,75 | | | | |
| Juni ... | | | | | 14 | 7,25 | 14 | 10,00 | | | | | | |
| Juni ... | | | | | 21 | 7,00 | | | | | | | | |
| Juli ... | | | 2 | 6,75 | 6 | 6,75 | 6 | 9,00 | 2 | 6,50 | 2 | 4,50 | | |
| Juli ... | | | | | | | | | 30 | 6,25 | | | | |
| September ... | | | 10 | 6,25 | | | | | 10 | 6,00 | | | 21 | 1,75 |
| Oktober ... | | | 22 | 5,75 | 22 | 6,45 | 22 | 8,00 | 22 | 5,75 | 22 | 4,25 | | |
| December ... | | | | | 3 | 6,20 | | | 3 | 5,50 | 16 | 4,00 | | |
| 1994 Januari ... | | | | | | | | | 6 | 5,25 | | | | |
| Februari ... | | | 18 | 5,25 | 24 | 6,10 | 18 | 7,50 | 18 | 5,00 | | | | |
| Maart ... | | | | | 24 | 6,00 | | | | | | | | |
| Maart ... | | | | | 31 | 5,90 | | | | | | | | |
| April ... | | | 15 | 5,00 | 21 | 5,80 | | | 15 | 4,75 | 15 | 3,50 | | |
| April ... | | | | | 28 | 5,70 | | | | | | | | |
| Mei ... | | | | | 5 | 5,60 | | | | | | | | |
| Mei ... | 18 | 3,50 | 13 | 4,50 | 13 | 5,50 | 13 | 7,00 | 13 | 4,50 | | | | |
| Mei ... | | | | | 19 | 5,40 | | | | | | | | |
| Juni ... | | | | | 2 | 5,30 | | | | | | | | |
| Juni ... | | | | | 16 | 5,20 | | | | | | | | |
| Juni ... | | | | | 30 | 5,10 | | | | | | | | |
| Juli ... | | | | | 28 | 5,00 | | | | | | | | |
| Augustus ... | 16 | 4,00 | | | | | 11 | 7,50 | | | | | | |
| November ... | 15 | 4,75 | | | | | | | | | | | | |
| 1995 Februari ... | 1 | 5,25 | | | | | 22 | 8,25 | | | | | | |
| Maart ... | | | 31 | 4,00 | | | | | 31 | 4,00 | 31 | 3,00 | 14 | 1,00 |
| April ... | | | | | | | | | | | | | | |
| Mei ... | | | | | | | 26 | 9,00 | | | | | | |
| Juni ... | | | | | | | | | 9 | 3,75 | | | | |
| Juni ... | | | | | | | | | | | 14 | 2,50 | | |
| Juli ... | | | | | | | | | | | | | | |
| Augustus ... | | | 25 | 3,50 | | | | | 25 | 3,50 | | | | |
| September ... | | | | | | | | | | | | | 8 | 0,50 |

| Einde periode | Verenigd Koninkrijk | | Canada ³ | | Einde maand | Verenigd Koninkrijk | | Canada ³ | |
|------------------------------------|---------------------|--|---------------------|--|--------------------|---------------------|--|---------------------|--|
| | Interventietarief | | Disconto | | | Interventietarief | | Disconto | |
| 1990 | 13,75 | | 11,72 | | 1994 Januari | 5,38 | | 3,88 | |
| 1991 | 10,38 | | 7,67 | | Februari | 5,13 | | 4,10 | |
| 1992 | 6,88 | | 7,36 | | Maart | 5,13 | | 5,64 | |
| 1993 | 5,38 | | 4,11 | | April | 5,13 | | 6,07 | |
| 1994 | 6,13 | | 7,43 | | Mei | 5,13 | | 6,59 | |
| | | | | | Juni | 5,13 | | 6,92 | |
| 1992 4 ^e kwartaal | 6,88 | | 7,36 | | Juli | 5,13 | | 6,04 | |
| 1993 1 ^e kwartaal | 5,88 | | 5,36 | | Augustus | 5,13 | | 5,60 | |
| 2 ^e kwartaal | 5,88 | | 4,79 | | September | 5,63 | | 5,54 | |
| 3 ^e kwartaal | 5,88 | | 4,90 | | Oktober | 5,63 | | 5,62 | |
| 4 ^e kwartaal | 5,38 | | 4,11 | | November | 5,63 | | 6,04 | |
| 1994 1 ^e kwartaal | 5,13 | | 5,64 | | December | 6,13 | | 7,43 | |
| 2 ^e kwartaal | 5,13 | | 6,92 | | 1995 Januari | 6,13 | | 8,23 | |
| 3 ^e kwartaal | 5,63 | | 5,54 | | Februari | 6,63 | | 8,02 | |
| 4 ^e kwartaal | 6,13 | | 7,43 | | Maart | 6,63 | | 8,47 | |
| 1995 1 ^e kwartaal | 6,63 | | 8,47 | | April | 6,63 | | 8,17 | |
| 2 ^e kwartaal | 6,63 | | 6,97 | | Mei | 6,63 | | 7,64 | |
| | | | | | Juni | 6,63 | | 6,97 | |
| | | | | | Juli | 6,63 | | 6,87 | |
| | | | | | Augustus | 6,63 | | 6,59 | |

¹ Het betreft het meest relevante officiële tarief — discontovoet of voorschottenrente — van de centrale bank, of de rente die het meest representatief wordt geacht voor de kostprijs van de bijstand van de centrale bank aan de financiële instellingen of aan de geldmarkt. Er zij aangestipt dat de in aanmerking genomen tarieven niet alle onderling volledig vergelijkbaar zijn, vooral omdat sommige tarieven (bv. de discontovoet in de Duitse Bondsrepubliek) op discontobasis worden toegepast, terwijl andere (bv. de voorschottenrente in Nederland) na vervallen termijn worden bere-

kend. Voor meer details zie *Tijdschrift van de Nationale Bank van België*: LX^e jaargang, deel II, nr. 5, november 1985: « Ontwikkeling van de operationele waarde van de officiële tarieven in drie vreemde landen » en *ibidem* « Wijziging in hoofdstuk XX « Buitenlandse circulatiebanken » van het statistische gedeelte van het Tijdschrift ».

² Federal Reserve Bank of New York.

³ Van toepassing op het papier dat wordt gemobiliseerd binnen de door de centrale bank vastgestelde grenzen.

ECONOMISCHE WETGEVING

AUGUSTUS 1995

De verstrekte inlichtingen betreffen de bepalingen die van bijzonder belang zijn voor de algemene economie van het land en, in principe, in het Belgisch Staatsblad of het Publikatieblad van de Europese Gemeenschappen werden bekendgemaakt tijdens de aangeduide periode.

Met het oog op het vergemakkelijken van het opzoekingswerk worden de teksten als volgt samengebracht :

- 1. Algemeenheden ;**
- 2. Economische en financiële reglementering ;**
- 3. Fiscale reglementering ;**
- 4. Begrotingen, schulden en rekeningen van de overheid ;**
 - 4.1. Europese Gemeenschappen ;
 - 4.2. Belgische Staat ;
 - 4.3. Gemeenschappen en Gewesten ;
 - 4.4. Lokale overheden ;
- 5. Sociale reglementering ;**
 - 5.1. Arbeid ;
 - 5.2. Sociale zekerheid en bijstand ;
- 6. Buitenlandse economische en financiële betrekkingen ;**
- 7. Diversen.**

De teksten worden voorafgegaan door alfabetisch geklasseerde sub-rubrieken ; binnen deze sub-rubrieken wordt chronologisch gerangschikt.

De belangrijkste teksten worden integraal overgenomen. De andere worden enkel vermeld, eventueel gevolgd door een cursief gedrukte verklarende nota.

De volgende afkortingen worden gebruikt :

BLEU voor Belgisch-Luxemburgse Economische Unie, BLWI voor Belgisch-Luxemburgs Wisselinstituut, BTW voor belasting over de toegevoegde waarde ; EG voor Europese Gemeenschap ; EGKS voor Europese Gemeenschap voor Kolen en Staal ; Euratom voor Europese Gemeenschap voor Atoomenergie, K.B. voor Koninklijk Besluit.

1. — ALGEMEENHEDEN

EUROPESE INSTELLINGEN.

Wijzigingen van het Reglement van 6 juli 1995 voor de procesvoering van het Gerecht van eerste aanleg van de Europese Gemeenschappen, *Publikatieblad* nr. L 172/3 van 22 juli 1995.

De wijzigingen van het reglement voor de procesvoering van het Gerecht van eerste aanleg betreffen het beroep gericht tegen het Bureau voor Harmonisatie binnen de Interne Markt (merken, tekeningen en modellen) en tegen het Communautaire Bureau voor Plantenrassen.

GEWESTELIJKE INSTELLINGEN.

Besluit van de Waalse Regering van 20 juli 1995 tot regeling van haar werking, *Staatsblad*, 8 augustus 1995, blz. 22949.

MENSENRECHTEN.

Decreet van 5 april 1995 houdende goedkeuring van het zesde protocol bij het verdrag tot bescherming van de rechten van de mens en de fundamentele vrijheden inzake de afschaffing van de doodstraf ondertekend te Straatsburg op 28 april 1983, *Staatsblad*, 11 augustus 1995, blz. 23343.

2. — ECONOMISCHE EN FINANCIËLE REGLEMENTERING

ECONOMISCH BELEID.

Aanbeveling van de Raad van 10 juli 1995 betreffende globale richtsnoeren voor het economisch beleid van de Lid-Staten en van de Gemeenschap, *Publikatieblad* nr. L 191/24 van 12 augustus 1995.

De nieuwe richtsnoeren, opgesteld en goedgekeurd overeenkomstig artikel 103, lid 2, van het Verdrag tot oprichting van de Europese Gemeenschap, zullen als leidraad dienen voor het economische beleid van de Gemeenschap en van de Lid-Staten. Ze herbevestigen de doelstellingen van de vorige richtsnoeren van december 1993 en juli 1994. De Gemeenschap en de Lid-Staten moeten het huidige herstel omzetten in een krachtige, duurzame en niet-inflatoire groei op middellange termijn die niet bedreigend is voor het milieu. Dergelijke groei is belangrijk wil men de werkloosheid aanzienlijk terugdringen en voldoende convergentie mogelijk maken om de overgang naar de Economische en Monetaire Unie te vergemakkelijken.

Het macro-economisch kader dat nodig is om deze doelstellingen te verwezenlijken wordt gekenmerkt door :

- een op stabiliteit gericht monetair beleid dat niet wordt ondermijnd door ongewenste begrotings- en loonontwikkelingen ;*

- onverdroten inspanningen om de overheidsfinanciën te consolideren in overeenstemming met de convergentieprogramma's van de Lid-Staten;
- een evolutie van de reële lonen die achter blijft op de productiviteitsstijging, teneinde het rendement van investeringen die werkgelegenheid opleveren te vergroten.

Deze aanbeveling wijst er op dat de instabiliteit van de wisselkoersen in de Gemeenschap nadelig is voor iedereen. De groeivoorzichten zijn niet zo goed meer in de landen waarvan de valuta in waarde is gestegen, terwijl de inflatie dreigt in de landen waarvan de valuta in waarde is gedaald. Bovendien, is de goede werking van de interne markt hierdoor verstoord, omdat weleens beslissingen worden genomen in functie van de schommelingen van de wisselkoersen.

Op het gebied van de overheidsfinanciën herinnert de aanbeveling aan de doelstelling om het tekort te beperken tot minder dan 3 % van het BBP en nodigt ze de Lid-Staten uit om de ruimte die ontstaat als gevolg van de huidige economische groei te gebruiken om het proces van de begrotingsconsolidatie te versnellen. Dit is ten eerste geboden voor de landen zoals België, met een hoge schuld/BBP-ratio.

Deze aanbeveling plaatst zich eveneens in het verlengde van het Witboek « Groei, concurrentievermogen, werkgelegenheid » van de Europese Commissie en de ideeën die daarin ontwikkeld werden. Om het concurrentievermogen te versterken worden momenteel op communautair niveau verschillende vraagstukken onderzocht waaronder de verruiming van de financieringsmogelijkheden voor het midden- en kleinbedrijf, vergroting van de flexibiliteit op de arbeidsmarkt en de verbetering van de kwaliteit van de beroepsopleiding.

De aanbeveling onderstreept natuurlijk het belang van het creëren van banen waarvoor de groei alleen onvoldoende is en toont aan dat een actief arbeidsmarktbeleid tot resultaten kan leiden. Uit zo een arbeidsmarktbeleid vloeit een vergroting voort van de kansen op werk voor arbeidskrachten, en van het werkgelegenheidseffect aan de groei, en een verbetering van de kans op aanwerving als er nieuw werk gecreëerd is.

3. — FISCALE REGLEMENTERING

BTW.

Koninklijk besluit van 7 augustus 1995 tot wijziging van het Wetboek van de belasting over de toegevoegde waarde, *Staatsblad*, 25 augustus 1995, blz. 24285.

De wijzigingen door dit besluit aangebracht aan het wetboek van de belasting over de toegevoegde waarde voeren de nodige overgangsmaatregelen in die noodzakelijk zijn door de toetreding tot de Europese Unie van de Republiek Oostenrijk, de Republiek Finland en het Koninkrijk Zweden.

MILIEUTAKS.

Koninklijk besluit van 7 augustus 1995 tot uitstel van de datum waarop de milieutaks op de batterijen, ingesteld bij de gewone wet van 16 juli 1993 tot vervollediging van de federale staatsstructuur, van toepassing is, *Staatsblad*, 25 augustus 1995, blz. 24287.

Door dit koninklijk besluit wordt de datum waarop de milieutaks op batterijen, ingesteld bij de gewone wet van 16 juli 1993 tot vervollediging van de federale staatsstructuur van toepassing is uitgesteld tot 1 januari 1996.

4. — BEGROTINGEN, SCHULDEN EN REKENINGEN VAN DE OVERHEID

4.2. BELGISCHE STAAT.

Ministerieel besluit van 28 juli 1995 betreffende de omruilingsaanbesteding tegen vooraf vastgestelde prijzen op 8 augustus 1995 van lineaire obligaties waarvan de eindvervaldag nabij is tegen lineaire obligaties met een latere eindvervaldag, *Staatsblad*, 8 augustus 1995, blz. 22904.

Ministerieel besluit van 24 augustus 1995 betreffende de aanbesteding van 28 augustus 1995 van de leningen genaamd « Lineaire obligaties », *Staatsblad*, 26 augustus 1995, blz. 24489.

4.3. GEMEENSCHAPPEN EN GEWESTEN.

Decreet van 21 december 1994 houdende de algemene uitgavenbegroting van de Vlaamse Gemeenschap voor het begrotingsjaar 1995, *Staatsblad*, 31 augustus 1995, blz. 24885.

Decreet van 28 november 1994 houdende eindregeling van de begroting van de Duitstalige gemeenschap voor het begrotingsjaar 1992, *Staatsblad*, 5 augustus 1995, blz. 22845.

Decreet van 18 januari 1995 houdende de begroting van de ontvangsten van de Duitstalige Gemeenschap voor het begrotingsjaar 1995, *Staatsblad*, 19 augustus 1995, blz. 23808.

Decreet van 18 januari 1995 houdende de algemene uitgavenbegroting van de Duitstalige Gemeenschap voor het begrotingsjaar 1995, *Staatsblad*, 22 augustus 1995, blz. 23946.

5. — SOCIALE REGLEMENTERING

5.1. ARBEID.

ARBEIDSINSPECTIE.

Besluit van de Commissie van 12 juli 1995 inzake de instelling van een comité van hoge functionarissen van de arbeidsinspectie, *Publikatieblad* nr. L 188/11 van 9 augustus 1995.

Het comité aldus opgericht vervangt de « groep van hoge functionarissen van de arbeidsinspectie » die sinds 1982 op informele basis werkzaam is. Dit comité, samengesteld uit vertegenwoordigers van de arbeidsinspecties van de Lid-Staten, geeft haar advies aan de Europese Commissie, hetzij op verzoek van deze, hetzij op eigen initiatief, over elk probleem in verband met de toepassing door de Lid-Staten van de communautaire wetgeving inzake de veiligheid en gezondheid op het werk.

ONGEWENST SEXUEEL GEDRAG.

Omzendbrief van 7 augustus 1995 betreffende het koninklijk besluit van 9 maart 1995 ter bescherming van de personeelsleden tegen ongewenst seksueel gedrag op het werk, *Staatsblad*, 31 augustus 1995, blz. 25067.

6. — BUITENLANDSE ECONOMISCHE EN FINANCIËLE BETREKKINGEN

GEMEENSCHAPPEN EN GEWESTEN.

Decreet van 5 april 1995 houdende goedkeuring van de volgende overeenkomst : Overeenkomst inzake de wederzijdse bevordering en bescherming van investeringen tussen de Belgisch-Luxemburgse Economische Unie en de Republiek Mongolië, ondertekend te Brussel, op 3 maart 1992, *Staatsblad*, 11 augustus 1995, blz. 23333.

Decreet van 5 april 1995 houdende goedkeuring van de Samenwerkingsovereenkomst tussen de Vlaamse regering en de regering van de Republiek Polen, opgemaakt in Warschau op 6 juni 1994, *Staatsblad*, 11 augustus 1995, blz. 23335.

Decreet van 5 april 1995 houdende goedkeuring van het samenwerkingsverdrag tussen de Vlaamse regering en de regering van de Republiek Hongarije, opgemaakt in Boedapest op 3 oktober 1994, *Staatsblad*, 11 augustus 1995, blz. 23339.

EUROPESE UNIE.

Besluit nr. 1/95 van de Associatieraad van 10 april 1995 tussen de Europese Gemeenschappen en de Lid-Staten daarvan, enerzijds, en Roemenië, anderzijds, betreffende zijn reglement van orde, *Publikatieblad* nr. L 171/41 van 21 juli 1995.

Besluit van de Raad van 24 juli 1995 betreffende de sluiting namens de Gemeenschap van het Verdrag inzake de bescherming en het gebruik van grensoverschrijdende waterlopen en internationale meren, *Publikatieblad* nr. L 186/42 van 5 augustus 1995.

LIJST VAN REEDS VERSCHENEN « STUDIENOTA'S »

De *Studienota's* bevatten analyse- en onderzoekswerk dat niet in het *Tijdschrift* wordt gepubliceerd. Om een exemplaar te verkrijgen of om zich te laten inschrijven op de lijst van geadresseerden, richt men zich tot de Dienst Documentatie van de Nationale Bank van België (de Berlaimontlaan 14, 1000 Brussel). Belangstellenden dienen aan te duiden of ze de Nederlandse of de Franse versie wensen.

- Studienota nr. 1 :** Raming van de budgettaire weerslag van een vermindering van de roerende voorheffing van 25 tot 10 pct., door E. Jacobs en Th. Timmermans.
- Studienota nr. 2 :** Evolutie van de resultaten en de financiële structuur van de ondernemingen, door M. Asseau en Ph. Quintin.
- Studienota nr. 3 :** Bijzondere wet van 16 januari 1989 betreffende de financiering van de Gemeenschappen en Gewesten, door J. Claeys en H. Famerée.
- Studienota nr. 4 :** Het « sneeuwbaaleffect » van de rentelasten op de overheids-schuld, door J. Claeys en H. Famerée.
- Studienota nr. 5 :** Verloop van de resultaten en van de financiële structuur van de ondernemingen in 1988, door M. Asseau en Ph. Quintin.
- Studienota nr. 6 :** Omvang en structuur van de valutamarkten in België en in het buitenland, door P. Demarsin.
- Studienota nr. 7 :** Marktaandeelen van de producenten van de BLEU op de binnen- en buitenlandse markten, door A. Nyssens en Gh. Pouillet.
- Studienota nr. 8 :** Verloop van de resultaten en van de financiële structuur van de ondernemingen in 1989, door Ph. Quintin en P. Tellier.
- Studienota nr. 9 :** Weerslag van de verlaging van het tarief van de roerende voorheffing op de financiële markten en de overheidsfinanciën, door J. Claeys, M. Druant, D. Gosset, A. Mulkay, C. Rigo, Th. Timmermans.
- Studienota nr. 10 :** Verloop van de resultaten en van de financiële structuur van de ondernemingen in 1991, door Ph. Quintin en P. Van Overwaelle.
- Studienota nr. 11 :** Omvang en structuur van de valutamarkt in België, door G. Van Craenenbroeck en N. Vandecan.

LITERATUUR

IN VERBAND MET DE ECONOMISCHE EN FINANCIËLE AANGELEGENHEDEN DIE VAN BELANG ZIJN VOOR BELGIE

Onderstaande literatuurlijst sluit aan bij die welke in het voorafgaande Tijdschrift is gepubliceerd. De in aanmerking genomen werken en artikels zijn in alfabetische volgorde van de belangrijkste trefwoorden gerangschikt. Voor de meeste boeken en tijdschriften worden respectievelijk de ISBN- en de ISSN-nummers vermeld. Elk boek draagt een signatuur waarvan het numerieke deel overeenstemt met de verkorte decimale classificatie die bij de Nationale Bank in gebruik is. De artikels dragen de signatuur van het tijdschrift waarin zij zijn opgenomen. Een verkorte versie van de decimale classificatie werd in het januarinummer 1974 gepubliceerd en kan op aanvraag worden verkregen bij de Documentatiedienst van de Nationale Bank van België, de Berlaimontlaan 14, 1000 Brussel. De volledige classificatie, alsmede de vermelde werken en artikels, kunnen worden geraadpleegd in de Wetenschappelijke Bibliotheek van de Bank.

Er zij aan herinnerd dat deze literatuurlijst de jaarverslagen van instellingen noch de statistische bronnen overneemt.

*
* *

ARNDT, H.W.

The political economy of reciprocity / ARNDT, H.W., 1994. - N° 190, September 1994, p. 259-269.

(BANCA NAZIONALE DEL LAVORO - QUARTERLY REVIEW; 48)

BALBI de CARO, Silvana

Money in ancient Rome and in Italy / BALBI de CARO, Silvana.

Roma : Banca d'Italia, 1993. - 20 p.

FR 92

IMF 4

ARTUS, Patrick

Pourquoi le gradualisme des politiques monétaires? / ARTUS, Patrick., 1994. - N° 17, octobre 1994, 21 p.

(GROUPE CAISSE DES DEPOTS - DOCUMENT DE TRAVAIL DU SERVICE DES ETUDES ECONOMIQUES ET FINANCIERES, ISSN 1159-7550; 1994)

BALIÑO, Tomás J.T.

Payments system reforms and monetary policy in emerging market economies in Central and Eastern Europe / BALIÑO, Tomás J.T.; DHAWAN, Juhi; SUNDARARAJAN, V., 1994. - N° 3, September 1994, p. 383-410.

(I.M.F.-STAFF PAPERS, ISSN 0020-8027; 41)

CH 12

333.8 BANK

BACCHETTA, Philippe

Net capital flows under exchange rate and price volatility / BACCHETTA, Philippe; van WINCOOP, Eric., 1994. - N° 9414, October 1994, 36 p.

(UNIVERSITE DE LAUSANNE - CAHIERS DE RECHERCHES ECONOMIQUES; 1994)

BANK FOR INTERNATIONAL SETTLEMENTS

National differences in interest rate transmission / BANK FOR INTERNATIONAL SETTLEMENTS.

Basle : BIS, 1994. - XXV+337 p.

GB 29A

NL 32

BAILLIE, Richard T.

The long memory of the forward premium / BAILLIE, Richard T.; BOLLERSLEV, Tim., 1994. - N° 5, October 1994, p. 565-571.

(JOURNAL OF INTERNATIONAL MONEY AND FINANCE, ISSN 0261-5606; 13)

BATRA, Ravi

Regulation and the theory of tax incidence / BATRA, Ravi; BELADI, Hamid., 1993. - N° 3, 1993, p. 329-349.

(PUBLIC FINANCE - FINANCES PUBLIQUES, ISSN 0033-3476; 48)

BERNDSSEN, R.J.

Policy guidelines for price stability / BERNDSSEN, R.J., 1994. - September 1994, p. 57-66.

(DE NEDERLANDSCHE BANK - QUARTERLY BULLETIN; 1994)

BRAUN, R. Anton

How large is the optimal inflation tax? / BRAUN, R. Anton., 1994. - N° 2, October 1994, p. 201-214.

(JOURNAL OF MONETARY ECONOMICS, ISSN 0304-3932; 34)

339.1 BERT

FR 46B

BERTHELEMY, Jean-Claude

Allégement de la dette et croissance / BERTHELEMY, Jean-Claude; VOURC'H, Ann.

Paris : OCDE, 1994. - 205 p.

(Etudes du Centre de Développement)

ISBN 92-64-24068-3

BRUNO, Catherine

Fluctuations conjoncturelles en économie ouverte : le modèle de Mundell-Fleming permet-il de rendre compte des fluctuations de l'économie française depuis 1950? / BRUNO, Catherine; PORTIER, Franck., 1994. - N° 1, février 1994, 40 p.

(DOCUMENT DE TRAVAIL - OBSERVATOIRE FRANÇAIS DES CONJONCTURES ECONOMIQUES; 1994)

NL 15E

336.3 BROK

BERTOLA, Giuseppe

Flexibility, investment, and growth / BERTOLA, Giuseppe., 1994. - N° 2, October 1994, p. 215-238.

(JOURNAL OF MONETARY ECONOMICS, ISSN 0304-3932; 34)

BRÖKER, Günther

Government securities and debt management in the 1990's / BRÖKER, Günther.

Paris : Organisation for Economic Co-operation and Development, 1993. - 226 p.

ISBN 92-64-14011-5

NL 30BE

FR 46B

BOS, J.W.D.

The demand for coins in the Netherlands / BOS, J.W.D., 1994. - September 1994, p. 67-90.

(DE NEDERLANDSCHE BANK - QUARTERLY BULLETIN; 1994)

CAPOEN, Fabrice

Indépendance des banques centrales, politiques monétaire et budgétaire : une approche stratégique / CAPOEN, Fabrice; STERDYNIK, Henri; VILLA, Pierre., 1994. - N° 3, juin 1994, 59 p.

(DOCUMENT DE TRAVAIL - OBSERVATOIRE FRANÇAIS DES CONJONCTURES ECONOMIQUES; 1994)

CHADHA, Bankim

Are prices countercyclical? Evidence from the G-7 / CHADHA, Bankim; PRASAD, Eswar., 1994. - N° 2, October 1994, p. 239-257.

(*JOURNAL OF MONETARY ECONOMICS*, ISSN 0304-3932; 34)

Douze

Douze constitutions pour une Europe... / Sous la dir. de Etienne CEREXHE & Louis le HARDY de BEAULIEU. Diegem : Kluwer, 1994. - div. p. ISBN 2-87377-100-3

US 30A

COTTRELL, Allin

Endogenous money and the multiplier / COTTRELL, Allin., 1994. - N° 1, fall 1994, p. 111-120.

(*JOURNAL OF POST KEYNESIAN ECONOMICS*, ISSN 0160-3477; 17)

GB 29A

DRAVID, Ajay

The pricing of dollar-denominated yen/DM warrants / DRAVID, Ajay; RICHARDSON, Matthew; SUN, Tongsheng., 1994. - N° 5, October 1994, p. 517-536.

(*JOURNAL OF INTERNATIONAL MONEY AND FINANCE*, ISSN 0261-5606; 13)

GB 29A

CROWDER, William J.

Foreign exchange market efficiency and common stochastic trends / CROWDER, William J., 1994. - N° 5, October 1994, p. 551-564.

(*JOURNAL OF INTERNATIONAL MONEY AND FINANCE*, ISSN 0261-5606; 13)

NL 30BE

DUISENBERG, W.F.

The role of central bank in a changing financial world / DUISENBERG, W.F., 1994. - September 1994, p. 15-24.

(*DE NEDERLANDSCHE BANK - QUARTERLY BULLETIN*; 1994)

BE 663

DEHOUSSE, Franklin

Les règles d'origine, les négociations de l'Uruguay Round et la Communauté européenne / DEHOUSSE, Franklin; VINCENT, Philippe., 1993. - N° 2, 1993, p. 470-499.

(*REVUE BELGE DE DROIT INTERNATIONAL*, ISSN 0035-0788; 26)

US 58

DURAND, René

An alternative to double deflation for measuring real industry value-added / DURAND, René., 1994. - N° 3, September 1994, p. 303-349.

(*REVIEW OF INCOME AND WEALTH*, ISSN 0034-6586; 40)

FAGAGNINI, Hans Peter

L'économie mixte en question / FAGAGNINI, Hans Peter., 1994. - N° 11, novembre 1994, p. 22-28.

(*LA VIE ECONOMIQUE*, ISSN 0253-3987; 67)

FIEBIG, Denzil G.

Cointegration and modelling dynamic economic relationships / FIEBIG, Denzil G., 1994. - N° 3, 1994, p. 337-343.

(*ECONOMETRIC REVIEWS*, ISSN 0747-4938; 13)

NL 30BE

FR 52A

FASE, M.M.G.

Money demand within EMU : an analysis with the Divisia measure / FASE, M.M.G., 1994. - September 1994, p. 25-55.

(*DE NEDERLANDSCHE BANK - QUARTERLY BULLETIN*; 1994)

FOSS, Nicolai J.

Why transaction cost economics needs evolutionary economics / FOSS, Nicolai J., 1994. - N° 68, 2^e trimestre 1994, p. 7-26.

(*REVUE D'ECONOMIE INDUSTRIELLE*, ISSN 0154-3229; 1994)

US 65

IT 6A

FELDSTEIN, Martin

Fiscal policies, capital formation, and capitalism / FELDSTEIN, Martin., 1994. - N° 4885, October 1994, 36 p.

(*NBER WORKING PAPER SERIES - NATIONAL BUREAU OF ECONOMIC RESEARCH*; 1994)

GEORGANTZIS, Nikolaos

Short-run and long-run cournot equilibria in multiproduct industries / GEORGANTZIS, Nikolaos., 1994. - N° 23, 1994, 19 p.

(*EUI WORKING PAPERS*; 1994)

US 65

333.10 GIAN

FERNANDEZ, Raquel

Public education and income distribution : a quantitative evaluation of education finance reform / FERNANDEZ, Raquel; ROGERSON, Richard., 1994. - N° 4883, October 1994, 39 p.

(*NBER WORKING PAPER SERIES - NATIONAL BUREAU OF ECONOMIC RESEARCH*; 1994)

GIANFELICI, Enrico

Il codice della banca : commento sistematico (articolo per articolo) al decreto legislativo 1° settembre 1993, N° 385 / GIANFELICI, Enrico.

Milano : Giuffrè, 1994. - XVIII + 448 p.

ISBN 88-14-04583-6

GONZALEZ-PARAMO, José Manuel

Tax shifting through mobility in the theory of tax incidence / GONZALEZ-PARAMO, José Manuel., 1993. - N° 3, 1993, p. 315-328.

(PUBLIC FINANCE - FINANCES PUBLIQUES, ISSN 0033-3476; 48)

HART, Oliver

Debt and seniority : an analysis of the role of hard claims in constraining management / HART, Oliver; MOORE, John., 1994. - N° 4886, October 1994, 54 p.

(NBER WORKING PAPER SERIES - NATIONAL BUREAU OF ECONOMIC RESEARCH; 1994)

GB 63

US 65

HAALAND, Jan I.

Norway : the trade effects of European integration / HAALAND, Jan I., 1994. - N° 5, September 1994, p. 683-696.

(THE WORLD ECONOMY, ISSN 0378-5920; 17)

HEAD, C. Keith

The attraction of foreign manufacturing investments : investment promotion and agglomeration economies / HEAD, C. Keith; RIES, John C.; SWENSON, Deborah L., 1994. - N° 4878, October 1994, 28 p.

(NBER WORKING PAPER SERIES - NATIONAL BUREAU OF ECONOMIC RESEARCH; 1994)

FR 23

IT 6A

HAGEMANN, Harald

The economy in traverse : growth, technology and structural change / HAGEMANN, Harald., 1994. - N° 2, 1994, p. 37-56.

(ECONOMIE APPLIQUEE, ISSN 0013-0494; 47)

HERRENDORF, Berthold

Credible purchases of credibility through exchange rate pegging : an optimal taxation framework / HERRENDORF, Berthold., 1994. - N° 38, 1994, 35 p.

(EUI WORKING PAPERS; 1994)

FR 23

BE 27CN

HALÉVI, Joseph

Structure and growth / HALÉVI, Joseph., 1994. - N° 2, 1994, p. 57-80.

(ECONOMIE APPLIQUEE, ISSN 0013-0494; 47)

Hervormde

De hervormde markten voor de overheidsschuld in BEF, 1994. - N° 354, oktober 1994, p. 1-8.

(BULLETIN VAN DE GENERALE BANK; 1994)

INTERNATIONAL MONETARY FUND

Trade policy reform in the countries of the former Soviet Union / INTERNATIONAL MONETARY FUND; under the dir. of Jack BOORMAN.
Washington : IMF, 1994. - IV+73 p.
(*IMF Economic Reviews*; 1994/2)
ISBN 1-55775-372-5

KING, J.E.

Aggregate supply and demand analysis since Keynes : a partial history / KING, J.E., 1994. - N° 1, fall 1994, p. 3-31.
(*JOURNAL OF POST KEYNESIAN ECONOMICS*, ISSN 0160-3477; 17)

IMF 4

US 58

ISARD, Peter

Realignment expectations, forward rate bias, and intervention in an optimizing model of exchange rate adjustment / ISARD, Peter., 1994. - N° 3, September 1994, p. 435-459.
(*I.M.F.-STAFF PAPERS*, ISSN 0020-8027; 41)

KLASEN, Stephan

Growth and well-being: introducing distribution-weighted growth rates to reevaluate US post-war economic performance / KLASEN, Stephan., 1994. - N° 3, September 1994, p. 251-272.
(*REVIEW OF INCOME AND WEALTH*, ISSN 0034-6586; 40)

US 80

BE 114

JOHANSEN, Soren

Estimating systems of trending variables / JOHANSEN, Soren., 1994. - N° 3, 1994, p. 351-386.
(*ECONOMETRIC REVIEWS*, ISSN 0747-4938; 13)

KNOL ten BENSEL, Hans

The ECU bond secondary market / KNOL ten BENSEL, Hans., 1994. - N° 29, 1994-IV, p. 7-9.
(*ECU*, ISSN 0775-5082; 1994)

CA 1B

GB 63

KENNEDY, Peter

Innovation stochastique et coût de la réglementation environnementale / KENNEDY, Peter., 1994. - N° 2, juin 1994, p. 199-209.
(*L'ACTUALITÉ ÉCONOMIQUE - REVUE D'ANALYSE ÉCONOMIQUE*, ISSN 0001-771X; 70)

KOKKO, Ari

Sweden : effects of EU membership on investment and growth / KOKKO, Ari., 1994. - N° 5, September 1994, p. 667-678.
(*THE WORLD ECONOMY*, ISSN 0378-5920; 17)

LAFAY, Jean-Dominique

La dimension politique de l'ajustement économique / LAFAY, Jean-Dominique; LECAILLON, Jacques.

Paris : Organisation de Coopération et de Développement Économiques, 1993. - 140 p.

(*La Faisabilité Politique de l'Ajustement*)

ISBN 92-64-23967-7

MARTIN, Philippe

Monetary policy and country size / MARTIN, Philippe., 1994. - N° 5, October 1994, p. 573-586.

(*JOURNAL OF INTERNATIONAL MONEY AND FINANCE*, ISSN 0261-5606; 13)

DE 30A

AT 4

LAMERS, Karl

Ein Kerneuropa in der Europäischen Union? / LAMERS, Karl; GREEN, Pauline; WESSELS, Wolfgang; HASSE, Rolf H., 1994. - N° 10, oktober 1994, p. 495-506.

(*WIRTSCHAFTSDIENST*, ISSN 0043-6275; 74)

MILLER, John H.

Some dynamics of a strategic market game with a large number of agents / MILLER, John H.; SHUBIK, Martin., 1994. - N° 1, 1994, p. 1-28.

(*JOURNAL OF ECONOMICS - ZEITSCHRIFT FÜR NATIONALÖKONOMIE*, ISSN 0931-8658; 60)

BE 149

FR 23

MAERTENS, P.

De privatisering van Belgacom. Achtergronden en uitdagingen / MAERTENS, P., 1994. - N° 5, september-oktober 1994, p. 47-75.

(*NIEUW TIJDSCHRIFT VOOR POLITIEK*, ISSN 0773-0527; 1994)

NELL, Edward J.

« Instrumentalism » and the role of the state / NELL, Edward J., 1994. - N° 2, 1994, p. 81-113.

(*ECONOMIE APPLIQUEE*, ISSN 0013-0494; 47)

EEC 28E

BE 27CN

MARSDEN, David

The integration of European labour markets / MARSDEN, David., 1994. - Supplement 1, 1994, p. 1-38.

(*SOCIAL EUROPE*; 1994)

Nulcouponobligatie

De nulcouponobligatie : het financiële instrument van de toekomst?, 1994. - N° 354, oktober 1994, p. 9-14.

(*BULLETIN VAN DE GENERALE BANK*; 1994)

ORGANISATION DE COOPERATION ET DE DEVELOPPEMENT ECONOMIQUES

Apports d'aide et d'autres ressources aux pays d'Europe centrale et orientale et aux nouveaux états indépendants de l'ex-Union soviétique en 1991 et 1992 / ORGANISATION DE COOPERATION ET DE DEVELOPPEMENT ECONOMIQUES.

Paris : OCDE, 1994. - 28 p.

ORGANISATION DE COOPERATION ET DE DEVELOPPEMENT ECONOMIQUES

Politiques industrielles dans les pays de l'OCDE - 1993 / ORGANISATION DE COOPERATION ET DE DEVELOPPEMENT ECONOMIQUES.

Paris : OCDE, 1993. - 226 p.

ISBN 92-64-24000-4

368 ORGA

NL 32

ORGANISATION DE COOPERATION ET DE DEVELOPPEMENT ECONOMIQUES

Aspects fondamentaux des assurances / ORGANISATION DE COOPERATION ET DE DEVELOPPEMENT ECONOMIQUES.

Paris : OCDE, 1993. - 301 p.

ISBN 92-64-03889-2

RAPANOS, Vassilis T.

Joint production and taxation / RAPANOS, Vassilis T., 1993. - N° 3, 1993, p. 422-429.

(PUBLIC FINANCE - FINANCES PUBLIQUES, ISSN 0033-3476; 48)

339.1 ORGA

GB 29A

ORGANISATION DE COOPERATION ET DE DEVELOPPEMENT ECONOMIQUES

Financement et dette extérieure des pays en développement - 1992 / ORGANISATION DE COOPERATION ET DE DEVELOPPEMENT ECONOMIQUES.

Paris : OCDE, 1993. - 225 p.

ISBN 92-64-24007-1

RATTI, Ronald A.

Variation in the real exchange rate as a source of currency substitution / RATTI, Ronald A.; JEONG, Byung Woo., 1994. - N° 5, October 1994, p. 537-550.

(JOURNAL OF INTERNATIONAL MONEY AND FINANCE, ISSN 0261-5606; 13)

332.8 ORGA

GB 46

ORGANISATION DE COOPERATION ET DE DEVELOPPEMENT ECONOMIQUES

Les régimes de retraite privés dans les pays de l'OCDE : États-Unis / ORGANISATION DE COOPERATION ET DE DEVELOPPEMENT ECONOMIQUES.

Paris : OCDE, 1993. - 94 p.

(Etudes de Politique Sociale; 10)

ISBN 92-64-23802-6

RAUSCHER, Michael

On ecological dumping / RAUSCHER, Michael., 1994. - Supplement, October 1994, p. 822-840.

(OXFORD ECONOMIC PAPERS, ISSN 0030-7653; 46)

Risicokapitaal

Risicokapitaal : een financieringsmiddel voor kmo's, 1994. - N° 354, oktober 1994, p. 15-18.
(*BULLETIN VAN DE GENERALE BANK; 1994*)

SAMUELSON, Paul A.

The long-term case for equities / SAMUELSON, Paul A., 1994. - N° 1, fall 1994, p. 15-24.
(*JOURNAL OF PORTFOLIO MANAGEMENT, ISSN 0095-4918; 21*)

GB 43

ROBINSON, Peter

Is there an explanation for rising pay inequality in the UK? / ROBINSON, Peter., 1994. - N° 206, August 1994, 34 p.
(*CENTRE FOR ECONOMIC PERFORMANCE - DISCUSSION PAPER; 1994*)

GB 46

SINCLAIR, Peter J.N.

On the optimum trend of fossil fuel taxation / SINCLAIR, Peter J.N., 1994. - Supplement, October 1994, p. 869-877.
(*OXFORD ECONOMIC PAPERS, ISSN 0030-7653; 46*)

US 65

ROUBINI, Nouriel

Optimal taxation of human and physical capital in endogenous growth models / ROUBINI, Nouriel; MILESI-FERRETTI, Gian Maria., 1994. - N° 4882, October 1994, 32 p.
(*NBER WORKING PAPER SERIES - NATIONAL BUREAU OF ECONOMIC RESEARCH; 1994*)

NL 32

SLEMROD, Joel

A North-South model of taxation and capital flows / SLEMROD, Joel., 1993. - N° 3, 1993, p. 430-447.
(*PUBLIC FINANCE - FINANCES PUBLIQUES, ISSN 0033-3476; 48*)

US 65

ROUBINI, Nouriel

Taxation and endogenous growth in open economies / ROUBINI, Nouriel; MILESI-FERRETTI, Gian Maria., 1994. - N° 4881, October 1994, 32 p.
(*NBER WORKING PAPER SERIES - NATIONAL BUREAU OF ECONOMIC RESEARCH; 1994*)

BE 71

SPIESSENS, Eric

Welke toekomst voor de sociale zekerheid? - Welke sociale zekerheid voor de toekomst? / SPIESSENS, Eric., 1994. - N° 10, oktober 1994, p. 751-762.
(*DE GIDS OP MAATSCHAPPELIJK GEBIED; 85*)

SUNDAKOV, Alexander

Shortages under free prices : the case of Ukraine in 1992 / SUNDAKOV, Alexander; OSSOWSKI, Rolando; LANE, Timothy D., 1994. - N° 3, September 1994, p. 411-434.

(I.M.F.-STAFF PAPERS, ISSN 0020-8027; 41)

THALMANN, Philippe

Quelques règles pour concevoir de « bonnes » taxes écologiques suivies d'une évaluation du projet suisse de taxe CO² / THALMANN, Philippe., 1994. - N° 9413, septembre 1994, 54 p.

(UNIVERSITE DE LAUSANNE - CAHIERS DE RECHERCHES ECONOMIQUES; 1994)

NL 32

IT 6A

SWAROOP, Vinaya

Optimal fiscal policy : theory and evidence / SWAROOP, Vinaya., 1993. - N° 3, 1993, p. 448-469.

(PUBLIC FINANCE - FINANCES PUBLIQUES, ISSN 0033-3476; 48)

UBIDE, Angel J.

Is there consumption risk sharing in the EEC? / UBIDE, Angel J., 1994. - N° 37, 1994, 54 p.

(EUI WORKING PAPERS; 1994)

NL 30BE

GB 46

SZÄSZ, A.

Integration and disintegration in Europe : a monetary and political perspective / SZÄSZ, A., 1994. - September 1994, p. 7-13.

(DE NEDERLANDSCHE BANK - QUARTERLY BULLETIN; 1994)

ULPH, Alistair

The optimal time path of a carbon tax / ULPH, Alistair; ULPH, David., 1994. - Supplement, October 1994, p. 857-868.

(OXFORD ECONOMIC PAPERS, ISSN 0030-7653; 46)

334 TAXA

IT 6A

Tax

Tax and legal aspects of EC harmonisation / Edit. by A.P. LIER et al.

Deventer : Kluwer Law and Taxation Publishers, 1993. - XVI+195 p.

ISBN 90-6544-709-1

VALENTINYI, Akos

How financial development and inflation may affect growth / VALENTINYI, Akos., 1994. - N° 32, 1994, 35 p.

(EUI WORKING PAPERS; 1994)

VAN de GAER, D.

Involuntary unemployment and the marginal welfare cost of taxation in Belgium / VAN de GAER, D.; SCHOKKAERT, E.; DE BRUYNE, G., 1994. - N° 3, september 1994, p. 261-286.

(TIJDSCHRIFT VOOR ECONOMIE EN MANAGEMENT, ISSN 0772-7674; 39)

WILLEAUME, E.

Financiële instrumenten : recente ontwikkelingen / WILLEAUME, E., 1994. - N° 5, september 1994, p. 3-14.

(PARIBAS - EKONOMISCHE BERICHTEN; 1994)

AT 4

AT 4

VAN EWIJK, Casper

Growth promoting policies, distribution, and the balance of payments / VAN EWIJK, Casper., 1994. - N° 1, 1994, p. 55-80.

(JOURNAL OF ECONOMICS - ZEITSCHRIFT FÜR NATIONALÖKONOMIE, ISSN 0931-8658; 60)

YANG, Xiaokai

Endogenous vs. exogenous comparative advantage and economies of specialization vs. economies of scale / YANG, Xiaokai., 1994. - N° 1, 1994, p. 29-54.

(JOURNAL OF ECONOMICS - ZEITSCHRIFT FÜR NATIONALÖKONOMIE, ISSN 0931-8658; 60)

BE 71

van HOUTTE, Mieke

Functie van gepensioneerdenverenigingen in het licht van drie algemene theorieën inzake veroudering / van HOUTTE, Mieke., 1994. - N° 10, oktober 1994, p. 763-770.

(DE GIDS OP MAATSCHAPPELIJK GEBIED; 85)

BE 171

VAN HOVE, L.

Oppotting en de omvang van de ondergrondse economie / VAN HOVE, L.; VUCHELEN, J., 1994. - N° 3, september 1994, p. 233-260.

(TIJDSCHRIFT VOOR ECONOMIE EN MANAGEMENT, ISSN 0772-7674; 39)

Tijdschrift

van de

Nationale Bank van België

VERSCHIJNT MAANDELIJKS

INHOUD

LXX^e Jaargang — Juli-september 1995

*Nummer van
het Tijdschrift*

Aanpassingen in de tabellen XV-2, XV-3, XV-5, XV-6a en XV-6b van het hoofdstuk XV « Financiële activa van de particulieren, de vennootschappen en de eenmanszaken » en de tabellen XVII-2 en XVII-4 van het hoofdstuk XVII « Kapitaalmarkt » van het gedeelte « Statistieken » van het *Tijdschrift* 7-8

STATISTIEKEN

Voornaamste gebruikte afkortingen.

Conventionele tekens.

I. — Nationale rekeningen en conjunctuurtests.

1. Verdeling van het nationaal produkt over de produktiefactoren I - 1
2. Bruto toegevoegde waarde, tegen marktprijzen, per activiteitsklasse I - 2
3. Besteding van het nationaal produkt :
 - a) Ramingen in werkelijke prijzen I - 3a
 - b) Ramingen in prijzen van 1985 I - 3b
4. Conjunctuurtests :
 - a) Getalwaarde van de synthetische curven I - 4a
 - b) Verwerkende nijverheid :
 - getalwaarde van de synthetische curve en van haar componenten I - 4b.1
 - brutoresultaten per sector I - 4b.2
 - getalwaarde van de regionale synthetische curven en van hun componenten I - 4b.3
 - brutoresultaten per gewest I - 4b.4
 - c) Bouwnijverheid :
 - getalwaarde van de synthetische curve en van haar componenten I - 4c.1
 - brutoresultaten per sector I - 4c.3
 - d) Handel :
 - getalwaarde van de synthetische curve en van haar componenten I - 4d
5. Investerings in vaste kapitaalgoederen in de verwerkende nijverheid I - 5

II. — Bevolking, werkgelegenheid, werkloosheid.

1. Bevolking, vraag naar en aanbod van arbeidsplaatsen II - 1
2. Werkloosheid en openstaande betrekkingen II - 2

III. — Landbouw en visserij.

1. Landbouw III - 1
2. Zeevisserij III - 2

IV. — Nijverheid.

1. Industriële produktie IV - 1
2. Produktie van de verwerkende nijverheid — Indeling naar de bedrijfstak IV - 2
3. Energie IV - 3
4. Metaal IV - 4
5. Bouwnijverheid IV - 5
6. Industriële produktie der landen van de Europese Economische Gemeenschap IV - 6

V. — Diensten.

1. Vervoer :
 - a) Activiteit van de NMBS en de Sabena V - 1a
 - b) Zeevaart V - 1b
 - c) Binnenscheepvaart V - 1c
2. Toerisme — Overnachtingen van toeristen in België V - 2
3. Binnenlandse handel :
 - a) Verkoop van de detailhandel V - 3a
4. Verrekenkamers :
 - a) Aantal verrichtingen V - 4a
 - b) Bedrag van de verrichtingen V - 4b

VI. — Inkomens.

- | | |
|---|--------|
| 1. Bezoldigingen van de werknemers | VI - 1 |
| 2. Gemiddelde brutobezoldigingen van de werknemers in de nijverheid | VI - 2 |

VII. — Prijsindexcijfers.

- | | |
|---|----------|
| 1. Grondstoffen | VII - 1 |
| 2. a) Indexcijfers der produktie- en invoerprijzen en zijn bestanddelen | VII - 2a |
| b) Indexcijfers der industriële produktieprijzen | VII - 2b |
| 3. Consumptieprijzen in België : | |
| a) Indeling in 4 groepen | VII - 3a |
| b) Indeling volgens het Bureau voor de Statistiek der Europese Gemeenschappen | VII - 3b |

VIII. — Buitenlandse handel van de BLEU.

- | | |
|---|-----------|
| 1. Algemene tabel | VIII - 1 |
| 2. Uitvoer van de BLEU : Indeling volgens secties van de type-classificatie voor de internationale handel : | |
| a) Miljarden franken | VIII - 2a |
| b) Indexcijfers van de gemiddelde waarden per eenheid | VIII - 2b |
| c) Hoeveelheidsindexcijfers | VIII - 2c |
| 3. Invoer van de BLEU : Indeling volgens secties van de type-classificatie voor de internationale handel : | |
| a) Miljarden franken | VIII - 3a |
| b) Indexcijfers van de gemiddelde waarden per eenheid | VIII - 3b |
| c) Hoeveelheidsindexcijfers | VIII - 3c |
| 4. Indeling naar het gebruik der produkten : | |
| a) Miljarden franken | VIII - 4a |
| b) Indexcijfers van de gemiddelde waarden per eenheid | VIII - 4b |
| c) Hoeveelheidsindexcijfers | VIII - 4c |
| 5. Geografische spreiding | VIII - 5 |

IX. — Betalingsbalans van de BLEU.

- | | |
|--|--------|
| 1-2-3. Balans op transactiebasis : | |
| Jaarcijfers | IX - 1 |
| Saldi per kwartaal | IX - 2 |
| Ontvangsten en uitgaven per kwartaal | IX - 3 |
| 4. Balans op kasbasis | IX - 4 |
| 5. verrichtingen met het buitenland, verrichtingen in buitenlandse valuta's van de ingezetenen met de Belgische en Luxemburgse kredietinstellingen en deviezenverrichtingen op termijn | IX - 5 |
| 6. Voor de betaling van in- en uitvoer gebruikte valuta's | IX - 6 |

X. — Valutamarkt.

| | |
|---|--------|
| 1. Indicatieve valutakoersen | X - 1 |
| 2. Europees Monetair Stelsel : | |
| a) Spilkoersen van de Ecu, bilaterale spilkoersen en koersen waarop interventie verplicht is gesteld | X - 2a |
| b) Agio of disagio van de verschillende munten t.o.v. de Belgische frank | X - 2b |
| c) Afwijkingsindicatoren | X - 2c |
| d) Samenstelling en relatieve gewichten van de Ecu; afwijkingsintervallen | X - 2d |
| 3. Effectieve wisselkoersen | X - 3 |

XI. — Overheidsfinanciën.

| | |
|---|--------|
| 1. Officiële schuld van de Schatkist | XI - 1 |
| 2. Nominale verandering van de officiële schuld en netto te financieren saldo van de Schatkist | XI - 2 |
| 3. Samenstelling van het netto te financieren saldo van de Schatkist | XI - 3 |
| 4. Indeling van de ontvangsten van de nationale overheid, de gemeenschappen en de gewesten | XI - 4 |
| 5. Netto financieel tekort of overschot van de subsectoren en van de gezamenlijke overheid | XI - 5 |
| 6. Nieuwe verplichtingen en vorming van financiële activa door de overheid | XI - 6 |
| 7. Financiële activa in het bezit van de overheid | XI - 7 |
| 8. Uitstaande schuld van de overheid | XI - 8 |

XII. — Globalisaties van de jaarrekeningen van de niet-financiële ondernemingen.

| | |
|--|------------|
| 1. Geheel van de niet-financiële ondernemingen : | |
| a) Globalisatie van de balansen na winstverdeling | XII - 1a |
| b) Globalisatie van de resultatenstromen : | |
| 1. Volledige en verkorte schema's | XII - 1b.1 |
| 2. Volledige schema's | XII - 1b.2 |
| c) Globalisatie van de investeringsstromen | XII - 1c |
| d) Ratio's berekend op basis van de globalisaties van jaarrekeningen | XII - 1d |
| 2. Verwerkende nijverheid : | |
| a) Globalisatie van de balansen na winstverdeling | XII - 2a |
| b) Globalisatie van de resultatenstromen : | |
| 1. Volledige en verkorte schema's | XII - 2b.1 |
| 2. Volledige schema's | XII - 2b.2 |
| c) Globalisatie van de investeringsstromen | XII - 2c |
| d) Ratio's berekend op basis van de globalisaties van jaarrekeningen | XII - 2d |
| 3. Handel : | |
| a) Globalisatie van de balansen na winstverdeling | XII - 3a |
| b) Globalisatie van de resultatenstromen : | |
| 1. Volledige en verkorte schema's | XII - 3b.1 |
| 2. Volledige schema's | XII - 3b.2 |
| c) Globalisatie van de investeringsstromen | XII - 3c |
| d) Ratio's berekend op basis van de globalisaties van jaarrekeningen | XII - 3d |
| 4. Particuliere niet-financiële diensten : | |
| a) Globalisatie van de balansen na winstverdeling | XII - 4a |
| b) Globalisatie van de resultatenstromen : | |
| 1. Volledige en verkorte schema's | XII - 4b.1 |
| 2. Volledige schema's | XII - 4b.2 |
| c) Globalisatie van de investeringsstromen | XII - 4c |
| d) Ratio's berekend op basis van de globalisaties van jaarrekeningen | XII - 4d |

XIII. — Financiële rekeningen.

- | | |
|--|----------|
| 1. Middelenstromen per sector | XIII - 1 |
| 2. Wijzigingen in de vorderingen en verplichtingen in 1992 — synthese | XIII - 2 |
| 3. Wijzigingen in 1992, in de vorderingen en verplichtingen binnen de Belgische economie | XIII - 3 |

XIV. — Financiële instellingen.

- | | |
|---|----------|
| 1. a) Balansen van de Nationale Bank van België | XIV - 1a |
| b) Weekstaten van de Nationale Bank van België | XIV - 1b |
| 2. Netto goud- en deviezenreserves à contant van de Nationale Bank van België | XIV - 2 |
| 3. Rentenfonds | XIV - 3 |
| 4. a) Balansen van de gezamenlijke kredietinstellingen | XIV - 4a |
| b) Balansen van de zeven grote kredietinstellingen naar Belgisch recht | XIV - 4b |
| c) Balansen van de overige kredietinstellingen naar Belgisch recht | XIV - 4c |
| d) Balansen van de bijkantoren | XIV - 4d |
| 5. a) Posten buiten balansstelling van de gezamenlijke kredietinstellingen | XIV - 5a |
| b) Posten buiten balansstelling van de zeven grote kredietinstellingen naar Belgisch recht | XIV - 5b |
| c) Posten buiten balansstelling van de overige kredietinstellingen naar Belgisch recht | XIV - 5c |
| d) Posten buiten balansstelling van de bijkantoren | XIV - 5d |
| 6. a) Winst- en verliesrekening van de gezamenlijke kredietinstellingen : kwartaalcijfers | XIV - 6a |
| b) Winst- en verliesrekening van de zeven grote kredietinstellingen naar Belgisch recht : kwartaalcijfers | XIV - 6b |
| c) Winst- en verliesrekening van de overige kredietinstellingen naar Belgisch recht : kwartaalcijfers | XIV - 6c |
| d) Winst- en verliesrekening van de bijkantoren : kwartaalcijfers | XIV - 6d |
| 7. a) Winst- en verliesrekening van de gezamenlijke kredietinstellingen : jaarcijfers | XIV - 7a |
| b) Winst- en verliesrekening van de zeven grote kredietinstellingen naar Belgisch recht : jaarcijfers | XIV - 7b |
| c) Winst- en verliesrekening van de overige kredietinstellingen naar Belgisch recht : jaarcijfers | XIV - 7c |
| d) Winst- en verliesrekening van de bijkantoren : jaarcijfers | XIV - 7d |
| 8. Levensverzekeringsmaatschappijen | XIV - 8 |
| 9. Gezamenlijke betalingen door middel van direct opeisbare bankdeposito's in Belgische franken en van tegoeden in postrekening | XIV - 9 |
| 10. Verrichtingen in postrekening | XIV - 10 |

XV. — Financiële activa.

- | | |
|--|---------|
| 1. Monetaire aggregaten | XV - 1 |
| 2. Opsplitsing van M1 | XV - 2 |
| 3. Financiële activa in het bezit van de vennootschappen en particulieren | XV - 3 |
| 4. Financiële activa in het bezit van de vennootschappen en particulieren. Niet-monetaire activa voor ten hoogste een jaar : | |
| a) Veranderingen | XV - 4a |
| b) Uitstaande bedragen bij de nationale financiële instellingen | XV - 4b |
| 5. Financiële activa in het bezit van de vennootschappen en particulieren. Activa voor meer dan een jaar | XV - 5 |
| 6. Financiële activa in het bezit van de vennootschappen en particulieren. Activa in Belgische franken en buitenlandse valuta's bij de nationale financiële instellingen : | |
| a) Veranderingen | XV - 6a |
| b) Uitstaande bedragen | XV - 6b |

XVI. — Verplichtingen van de particulieren, de vennootschappen en de eenmanszaken.

| | |
|--|-------------------|
| 1. Verplichtingen van de particulieren, de vennootschappen en de eenmanszaken | XVI - 1 |
| 2. Verplichtingen van de particulieren, de vennootschappen en de eenmanszaken bij de nationale financiële instellingen : | |
| a) Veranderingen in miljarden franken | XVI - 2a |
| b) Uitstaande bedragen in miljarden franken | XVI - 2b |
| 3. Verplichtingen overwegend door de particulieren aangegaan — Indeling naar crediteur : | |
| a) Veranderingen in miljarden franken | XVI - 3a |
| b) Uitstaande bedragen in miljarden franken | XVI - 3b |
| 4. Verkopen op afbetaling, persoonlijke leningen, bank- en kredietkaarten : | |
| 1) Algemene resultaten | XVI - 4.1 |
| 2) Achterstallige contracten | XVI - 4.2 |
| 5. Hypothecaire-kredietaanvragen en hypotheekinschrijvingen : | |
| 1) Aanvragen van hypothecair krediet voor de financiering van de huisvesting, ingediend bij de belangrijkste Belgische financiële instellingen | XVI - 5.1 |
| 2) Hypotheekinschrijvingen | XVI - 5.2 |
| 6. Verplichtingen van de vennootschappen en de eenmanszaken bij de nationale financiële instellingen : | |
| a) Veranderingen in miljarden franken | XVI - 6a |
| b) Uitstaande bedragen in miljarden franken | XVI - 6b |
| 7. Verplichtingen van de vennootschappen en de eenmanszaken bij de banken : | |
| a) Veranderingen in miljarden franken | XVI - 7a |
| b) Uitstaande bedragen in miljarden franken | XVI - 7b |
| 8. Verplichtingen van de vennootschappen en de eenmanszaken bij de spaarbanken en de ondernemingen waarop hoofdstuk I van de wet van 10 juni 1964 van toepassing is : | |
| a) Veranderingen in miljarden franken | XVI - 8a |
| b) Uitstaande bedragen in miljarden franken | XVI - 8b |
| 9. Verplichtingen van de vennootschappen en de eenmanszaken bij de kredietinstellingen van de overheidssector : | |
| a) Veranderingen in miljarden franken | XVI - 9a |
| b) Uitstaande bedragen in miljarden franken | XVI - 9b |
| 10. Verplichtingen van de vennootschappen tegenover het buitenland | XVI - 10 |
| 11. Disconto-, voorschotten- en acceptkredieten bij hun oorsprong verleend door de banken, de Algemene Spaar- en Lijfrentekas, de Nationale Maatschappij voor Krediet aan de Nijverheid en de Nationale Kas voor Beroepskrediet aan de bedrijven en de particulieren en aan het buitenland : | |
| 1) Kredieten van een miljoen frank of meer waarvan de begunstigde een Belgische ingezetene is | XVI - 11.1 |
| 2) Kredieten van een miljoen frank of meer waarvan de begunstigde een niet-ingezetene is | XVI - 11.2 |

XVII. — Kapitaalmarkt.

| | |
|--|-----------------|
| 1. Obligaties in Belgische franken voor meer dan een jaar, uitgegeven door de overheid | XVII - 1 |
| 2. Obligaties en kasbons in Belgische franken voor meer dan een jaar per emissiesector | XVII - 2 |

| | |
|--|------------|
| 3. Obligaties en kasbons in Belgische franken voor meer dan een jaar : netto-uitgiften en -verwervingen door de particulieren en de vennootschappen ... | XVII - 3 |
| 4. Obligaties en kasbons in Belgische franken voor meer dan een jaar : indeling naar emissie- en houdersectoren | XVII - 4 |
| 5. Houderschap van de gedematerialiseerde lineaire obligaties | XVII - 5 |
| 6. Openbare uitgiften, door de overheidssector, van in Belgische franken luidende obligaties voor meer dan een jaar | XVII - 6 |
| 7. Aanbestedingen van lineaire obligaties | XVII - 7 |
| 8. Uitgiften van aandelen | XVII - 8 |
| 9. Beursactiviteit | XVII - 9 |
| 10. Openbare uitgiften, in België, van deelbewijzen of aandelen van instellingen voor collectieve belegging | XVII - 10 |
| 11. Aantal en inventariswaarde van de instellingen voor collectieve belegging naar Belgisch recht | XVII - 11 |
| XVIII. — Geldmarkt. | |
| 1. Uitwerking van de geldmarkttransacties van de Nationale Bank van België .. | XVIII - 1 |
| 2. Geldmarktbeleid van de Nationale Bank van België | XVIII - 2 |
| 3. Individuele kredietlijnen van de financiële instellingen bij de Nationale Bank van België ter dekking van hun einddagtekorten | XVIII - 3 |
| 4. Plafonds voor de mobilisering van handelspapier door de kredietinstellingen bij de Nationale Bank van België | XVIII - 4 |
| 5. Aanbestedingen van kredieten door de Nationale Bank van België | XVIII - 5 |
| 6. a) Uitgifte van driemaands schatkistcertificaten | XVIII - 6a |
| b) Uitgifte van zesmaands schatkistcertificaten | XVIII - 6b |
| c) Uitgifte van twaalfmaands schatkistcertificaten | XVIII - 6c |
| d) Uitgifte van speciale schatkistcertificaten | XVIII - 6d |
| 7. Transacties op de secundaire markt van gedematerialiseerde effecten opgetekend door het effectenclearingstelsel van de Nationale Bank van België | XVIII - 7 |
| 8. Houderschap van de gedematerialiseerde schatkistcertificaten | XVIII - 8 |
| XIX. — Rentetarieven. | |
| 1. Rentetarieven van de Nationale Bank van België en van het Herdisconteringen Waarborginstituut | XIX - 1 |
| 2. Referentietarieven van de secundaire markt voor schatkistcertificaten | XIX - 2 |
| 3. Rentetarieven op de interbankenmarkt | XIX - 3 |
| 4. Debetrentetarieven van de Belgische financiële instellingen | XIX - 4 |
| 5. Creditrentetarieven van de Belgische financiële instellingen | XIX - 5 |
| 6. Rendementspercentages op lange termijn op de secundaire markt van obligaties van de overheidssector | XIX - 6 |
| 7. Rente op driemaands Euro-deposito's | XIX - 7 |
| 8. Brutorendementen op lange termijn op de secundaire markt : internationale vergelijking | XIX - 8 |
| XX. — Buitenlandse circulatiebanken. | |
| 1. Discontovoet | XX - 1 |

Grafieken.

| | |
|---|----------|
| Conjunctuurtests | I - 4 |
| Synthetische curven bouwnijverheid | I - 4c.2 |
| Industriële produktie | IV - 1 |
| Industriële produktie der EEG-landen | IV - 6 |
| Bezoldigingen van de werknemers — Gemiddeld brutoloon per gewerkt uur | VI - 1 |
| Gezamenlijke betalingen door middel van direct opeisbare bankdeposito's in Belgische franken en van de tegoeden in postrekening | XIV - 9 |

ECONOMISCHE WETGEVING

1. Algemeenheden.
2. Economische en financiële reglementering.
3. Fiscale reglementering.
4. Begrotingen, schulden en rekeningen van de overheid.
5. Sociale reglementering.
6. Buitenlandse economische en financiële betrekkingen.
7. Diversen.

LIJST VAN DE VERSCHENEN « STUDIENOTA'S »

**LITERATUUR IN VERBAND MET DE ECONOMISCHE EN FINANCIËLE
AANGELEGENHEDEN DIE VAN BELANG ZIJN VOOR BELGIE**