

BULLETIN

DE LA

BANQUE NATIONALE DE BELGIQUE

Publication mensuelle

LXX^e année, n^{os} 7-8
Juillet - Août 1995

SOMMAIRE

Adaptations des tableaux XV-2, XV-3, XV-5, XV-6a, XV-6b du chapitre XV « Actifs financiers détenus par les particuliers, les sociétés et les entre- prises individuelles » et des tableaux XVII-2 et XVII-4 du chapitre XVII « Marché des capitaux » de la partie « Statistiques » du <i>Bulletin</i>	3
Statistiques	1
Législation économique	221
Liste des « Cahiers » parus	239
Bibliographie relative aux questions économiques et financières intéressant la Belgique	241

Les articles signés traduisent les opinions de l'auteur et n'engagent pas la Banque.

Les opinions exprimées dans les articles non signés ont l'accord du Comité de Direction de la Banque.

La reproduction d'extraits de ce *Bulletin* est autorisée, à condition que la source soit indiquée.

ADAPTATIONS DES TABLEAUX XV-2, XV-3, XV-5, XV-6A ET XV-6B DU CHAPITRE XV « ACTIFS FINANCIERS DETENUS PAR LES PARTICULIERS, LES SOCIÉTÉS ET LES ENTREPRISES INDIVIDUELLES » ET DES TABLEAUX XVII-2 ET XVII-4 DU CHAPITRE XVII « MARCHÉ DES CAPITAUX » DE LA PARTIE « STATISTIQUES » DU BULLETIN

Dans les tableaux XV-2, XV-6a, XV-6b et XVII-4, il est mis fin à la distinction entre établissements de crédit. L'ancienne ventilation entre banques, banques d'épargne et institutions publiques de crédit n'est plus pertinente en raison, d'une part, de la déspecialisation dans le secteur financier et, d'autre part, de la modification du cadre juridique régissant les établissements de crédit.

Pour de plus amples informations sur les réformes du contexte juridique et sur le nouveau rapport sur la situation financière des établissements de crédit, voir l'article « Adaptations du chapitre XIV : Intermédiaires financiers » paru dans le *Bulletin* de novembre 1994.

La notion d'« Or financier » n'existe plus dans la nouvelle édition du *System of National Accounts* (SNA 1993). L'or financier était défini comme l'or n'étant pas destiné à un usage industriel. Il constituait un instrument de placement que chaque secteur économique pouvait détenir et figurait dans les comptes financiers comme dette de l'étranger. Depuis la nouvelle édition du SNA, seules les dénominations d'or monétaire et non monétaire subsistent. L'or monétaire est classé comme composante des réserves en devises des autorités monétaires. Cela signifie qu'il ne peut apparaître que dans les comptes de la banque centrale et du pouvoir fédéral (sauf exceptions).

L'or non monétaire est celui qui est détenu par d'autres secteurs que les autorités monétaires ou celui des autorités monétaires qui ne figure pas dans les réserves en devises. L'or non monétaire n'est plus considéré comme un instrument financier et disparaît donc des comptes financiers. Désormais, il est comptabilisé dans les rubriques des comptes non financiers du SNA. Il est à remarquer que les dépôts, les emprunts ou les titres libellés en or sont classés respectivement comme dépôts, emprunts ou titres en devises.

Enfin, le tableau XV-5 mentionne depuis 1993 les dépôts à plus d'un an des entreprises et des particuliers belges constitués en devises auprès des établissements de crédit en Belgique. Ces données ne sont disponibles que depuis l'introduction, en décembre 1992, du nouveau rapport sur la situation financière des établissements de crédit. Contrairement aux autres données du tableau XV-5, relatives à des opérations indépendamment de la nature de la contrepartie, la colonne « dépôts en devises » contient exclusivement ceux qui sont détenus par des entreprises et des particuliers auprès des établissements de crédit situés en Belgique.

STATISTIQUES

LEGISLATION ECONOMIQUE

LISTE DES « CAHIERS » PARUS

BIBLIOGRAPHIE RELATIVE AUX QUESTIONS
ECONOMIQUES ET FINANCIERES
INTERESSANT LA BELGIQUE

STATISTIQUES

TABLE DES MATIERES

Numéros
des tableaux

Numéros
des tableaux

I. — Comptes nationaux et enquêtes sur la conjoncture.

1. Répartition du produit national entre les facteurs de production I - 1
2. Valeur ajoutée brute, aux prix du marché, par branche d'activité I - 2
3. Affectation du produit national :
 - a) Estimations à prix courants I - 3a
 - b) Estimations aux prix de 1985 I - 3b
4. Enquêtes sur la conjoncture :
 - a) Valeur chiffrée des courbes synthétiques I - 4a
 - b) Industrie manufacturière :
 - valeur chiffrée de la courbe synthétique et de ses composantes I - 4b.1
 - résultats bruts par secteur I - 4b.2
 - valeur chiffrée des courbes synthétiques régionales et de leurs composantes I - 4b.3
 - résultats bruts par région I - 4b.4
 - c) Industrie de la construction :
 - valeur chiffrée de la courbe synthétique et de ses composantes I - 4c.1
 - résultats bruts par secteur I - 4c.3
 - d) Commerce :
 - valeur chiffrée de la courbe synthétique et de ses composantes I - 4d
5. Investissements en biens de capital fixe dans l'industrie manufacturière I - 5

II. — Population, emploi, chômage.

1. Population, demande et offre d'emplois II - 1
2. Chômage et emplois vacants II - 2

III. — Agriculture et pêche.

1. Agriculture III - 1
2. Pêche maritime III - 2

IV. — Industrie.

1. Production industrielle IV - 1
2. Production manufacturière - Ventilation par secteur IV - 2
3. Energie IV - 3
4. Métallurgie IV - 4
5. Construction IV - 5
6. Production industrielle des pays de la CEE IV - 6

V. — Services.

1. Transports :
 - a) Activités de la SNCB et de la Sabena V - 1a
 - b) Navigation maritime V - 1b
 - c) Navigation intérieure V - 1c
2. Tourisme — Nuits passées par les touristes en Belgique V - 2
3. Commerce intérieur :
 - a) Ventes du commerce de détail V - 3a
4. Chambres de compensation :
 - a) Nombre d'opérations V - 4a
 - b) Montant des opérations V - 4b

VI. — Revenus.

1. Rémunérations des travailleurs VI - 1
2. Rémunérations moyennes brutes des travailleurs dans l'industrie VI - 2

VII. — Indices de prix.

1. Matières premières VII - 1
2. a) Indice des prix à la production et à l'importation et ses composantes VII - 2a
- b) Indice des prix à la production industrielle VII - 2b
3. Prix à la consommation en Belgique :
 - a) Ventilation en 4 groupes VII - 3a
 - b) Ventilation d'après le classement de l'Office Statistique des Communautés européennes VII - 3b

VIII. — Commerce extérieur de l'UEBL.

1. Tableau général VIII - 1
2. Exportations de l'UEBL : répartition par sections de la classification type pour le commerce international :
 - a) Milliards de francs VIII - 2a
 - b) Indices des valeurs unitaires moyennes VIII - 2b
 - c) Indices des quantités VIII - 2c
3. Importations de l'UEBL : répartition par sections de la classification type pour le commerce international :
 - a) Milliards de francs VIII - 3a
 - b) Indices des valeurs unitaires moyennes VIII - 3b
 - c) Indices des quantités VIII - 3c
4. Répartition selon l'usage des produits :
 - a) Milliards de francs VIII - 4a
 - b) Indices des valeurs unitaires moyennes VIII - 4b
 - c) Indices des quantités VIII - 4c
5. Orientation géographique du commerce extérieur de l'UEBL VIII - 5

IX. — Balance des paiements de l'UEBL.

- 1-2-3. Balance sur base des transactions :
 - Chiffres annuels IX - 1
 - Soldes trimestriels IX - 2
 - Recettes et dépenses trimestrielles IX - 3
4. Balance sur base de caisse IX - 4
5. Opérations avec l'étranger, opérations en monnaies étrangères des résidents avec les établissements de crédit belges et luxembourgeois et opérations de change à terme IX - 5
6. Monnaies utilisées pour les règlements d'importations et d'exportations IX - 6

X. — Marché des changes.

1. Cours de change indicatifs X - 1
2. Système Monétaire Européen :
 - a) Cours-pivots de l'Ecu, cours-pivots bilatéraux et cours d'intervention obligatoire X - 2a
 - b) Prime ou décote des diverses monnaies vis-à-vis du franc belge X - 2b
 - c) Indicateurs de divergence X - 2c
 - d) Composition et poids relatifs de l'Ecu; écarts de divergence X - 2d
3. Cours de change effectifs X - 3

	Numéros des tableaux		Numéros des tableaux
XI. — Finances publiques.			
1. Dette officielle du Trésor	XI - 1	4. a) Bilans de l'ensemble des établissements de crédit	XIV - 4a
2. Variation nominale de la dette officielle et solde net à financer du Trésor	XI - 2	b) Bilans des sept grands établissements de crédit de droit belge	XIV - 4b
3. Composition du solde net à financer total du Trésor	XI - 3	c) Bilans des autres établissements de crédit de droit belge	XIV - 4c
4. Détail des recettes du pouvoir national, des communautés et des régions	XI - 4	d) Bilans des succursales	XIV - 4d
5. Déficit ou excédent financier net des sous-secteurs et de l'ensemble des pouvoirs publics	XI - 5	5. a) Postes hors bilan de l'ensemble des établissements de crédit	XIV - 5a
6. Nouveaux engagements et formation d'actifs financiers des pouvoirs publics	XI - 6	b) Postes hors bilan des sept grands établissements de crédit de droit belge	XIV - 5b
7. Actifs financiers détenus par les pouvoirs publics ...	XI - 7	c) Postes hors bilan des autres établissements de crédit de droit belge	XIV - 5c
8. Encours de la dette des pouvoirs publics	XI - 8	d) Postes hors bilan des succursales	XIV - 5d
XII. — Globalisations des comptes annuels des entreprises non financières.			
1. Ensemble des entreprises non financières		6. a) Compte de profits et de pertes de l'ensemble des établissements de crédit : chiffres trimestriels	XIV - 6a
a) Globalisation des bilans après répartition	XII - 1a	b) Compte de profits et de pertes des sept grands établissements de crédit de droit belge : chiffres trimestriels	XIV - 6b
b) Globalisation des flux de résultats		c) Compte de profits et de pertes des autres établissements de crédit de droit belge : chiffres trimestriels	XIV - 6c
1. Schémas complets et abrégés	XII - 1b.1	d) Compte de profits et de pertes des succursales : chiffres trimestriels	XIV - 6d
2. Schémas complets	XII - 1b.2	7. a) Compte de profits et de pertes de l'ensemble des établissements de crédit : chiffres annuels	XIV - 7a
c) Globalisation des flux d'investissements	XII - 1c	b) Compte de profits et de pertes des sept grands établissements de crédit de droit belge : chiffres annuels	XIV - 7b
d) Ratios calculés sur la base des globalisations de comptes annuels	XII - 1d	c) Compte de profits et de pertes des autres établissements de crédit de droit belge : chiffres annuels	XIV - 7c
2. Industrie manufacturière		d) Compte de profits et de pertes des succursales : chiffres annuels	XIV - 7d
a) Globalisation des bilans après répartition	XII - 2a	8. Compagnies d'assurances sur la vie	XIV - 8
b) Globalisation des flux de résultats		9. Montants globaux des paiements effectués au moyen des dépôts bancaires à vue en franc belge et des avoirs en comptes de chèques postaux	XIV - 9
1. Schémas complets et abrégés	XII - 2b.1	10. Comptes de chèques postaux	XIV - 10
2. Schémas complets	XII - 2b.2	XV. — Actifs financiers.	
c) Globalisation des flux d'investissements	XII - 2c	1. Agrégats monétaires	XV - 1
d) Ratios calculés sur la base des globalisations de comptes annuels	XII - 2d	2. Ventilation de M1	XV - 2
3. Commerce		3. Actifs financiers détenus par les sociétés et particuliers	XV - 3
a) Globalisation des bilans après répartition	XII - 3a	4. Actifs financiers détenus par les sociétés et particuliers. — Actifs non monétaires à un an au plus :	
b) Globalisation des flux de résultats		a) Variations	XV - 4a
1. Schémas complets et abrégés	XII - 3b.1	b) Encours auprès des intermédiaires financiers nationaux	XV - 4b
2. Schémas complets	XII - 3b.2	5. Actifs financiers détenus par les sociétés et particuliers. Actifs à plus d'un an	XV - 5
c) Globalisation des flux d'investissements	XII - 3c	6. Actifs financiers détenus par les sociétés et particuliers. Actifs en franc belge et monnaies étrangères auprès des intermédiaires financiers nationaux :	
d) Ratios calculés sur la base des globalisations de comptes annuels	XII - 3d	a) Variations	XV - 6a
4. Services non financiers privés		b) Encours	XV - 6b
a) Globalisation des bilans après répartition	XII - 4a	XVI. — Engagements des particuliers, des sociétés et des entreprises individuelles.	
b) Globalisation des flux de résultats		1. Engagements des particuliers, des sociétés et des entreprises individuelles	XVI - 1
1. Schémas complets et abrégés	XII - 4b.1	2. Engagements contractés par les particuliers, les sociétés et les entreprises individuelles auprès des intermédiaires financiers belges :	
2. Schémas complets	XII - 4b.2	a) Variations en milliards de francs	XVI - 2a
c) Globalisation des flux d'investissements	XII - 4c	b) Encours en milliards de francs	XVI - 2b
d) Ratios calculés sur la base des globalisations de comptes annuels	XII - 4d		
XIII. — Comptes financiers.			
1. Flux de fonds par secteur	XIII - 1		
2. Mouvements des créances et des engagements en 1992 - synthèse	XIII - 2		
3. Mouvements des créances et des engagements dans l'économie belge en 1992	XIII - 3		
XIV. — Intermédiaires financiers.			
1. a) Bilans de la Banque Nationale de Belgique	XIV - 1a		
b) Situations hebdomadaires de la Banque Nationale de Belgique	XIV - 1b		
2. Réserves de change nettes au comptant de la Banque Nationale de Belgique	XIV - 2		
3. Fonds des Rentes	XIV - 3		

Numéros
des tableaux

Numéros
des tableaux

3. Engagements contractés principalement par les particuliers — ventilation par créancier :
 - a) Variations en milliards de francs XVI - 3a
 - b) Encours en milliards de francs XVI - 3b
4. Ventes à tempérament, prêts personnels, cartes de banque et cartes de crédit :
 - 1) Résultats généraux XVI - 4.1
 - 2) Contrats non honorés XVI - 4.2
5. Demandes de crédits hypothécaires et inscriptions hypothécaires :
 - 1) Demandes de crédits hypothécaires, pour le financement du logement introduites auprès des principaux intermédiaires financiers nationaux XVI - 5.1
 - 2) Inscriptions hypothécaires XVI - 5.2
6. Engagements contractés par les sociétés et les entreprises individuelles auprès des intermédiaires financiers belges :
 - a) Variations en milliards de francs XVI - 6a
 - b) Encours en milliards de francs XVI - 6b
7. Engagements contractés par les sociétés et les entreprises individuelles auprès des banques :
 - a) Variations en milliards de francs XVI - 7a
 - b) Encours en milliards de francs XVI - 7b
8. Engagements contractés par les sociétés et les entreprises individuelles auprès des banques d'épargne et des entreprises régies par le chapitre 1^{er} de la loi du 10 juin 1964 :
 - a) Variations en milliards de francs XVI - 8a
 - b) Encours en milliards de francs XVI - 8b
9. Engagements contractés par les sociétés et les entreprises individuelles auprès des établissements de crédit du secteur public :
 - a) Variations en milliards de francs XVI - 9a
 - b) Encours en milliards de francs XVI - 9b
10. Engagements des sociétés à l'égard de l'étranger ... XVI - 10
11. Crédits d'escompte, d'avances et d'acceptation accordés à leur origine par les banques de dépôts, la Caisse Générale d'Épargne et de Retraite, la Société Nationale de Crédit à l'Industrie et la Caisse Nationale de Crédit Professionnel aux entreprises et particuliers et à l'étranger :
 - 1) Crédits d'un million de francs ou plus dont le bénéficiaire est un résident belge XVI - 11.1
 - 2) Crédits d'un million de francs ou plus dont le bénéficiaire est un non-résident XVI - 11.1

XVII. — Marché des capitaux.

1. Obligations en franc belge à plus d'un an émises par les pouvoirs publics XVII - 1
2. Obligations et bons de caisse en franc belge à plus d'un an par secteur émetteur XVII - 2
3. Obligations et bons de caisse en franc belge à plus d'un an : émissions nettes et acquisitions nettes par les particuliers et les sociétés XVII - 3
4. Obligations et bons de caisse en franc belge à plus d'un an : Ventilation par secteur émetteur et par secteur détenteur XVII - 4
5. Localisation des obligations linéaires dématérialisées XVII - 5
6. Emissions publiques d'obligations en franc belge à plus d'un an par le secteur public XVII - 6
7. Adjudications d'obligations linéaires XVII - 7
8. Emissions d'actions XVII - 8
9. Activité boursière XVII - 9

10. Emissions publiques en Belgique de parts ou d'actions d'organismes de placement collectif XVII - 10
11. Nombre et valeur d'inventaire des organismes de placement collectif de droit belge XVII - 11

XVIII. — Marché monétaire.

1. Incidence des opérations de la Banque Nationale de Belgique sur le marché monétaire XVIII - 1
2. Régulation du marché monétaire par la Banque Nationale de Belgique XVIII - 2
3. Lignes de crédit individuelles des intermédiaires financiers auprès de la Banque Nationale de Belgique pour couvrir les déficits de fin de journée XVIII - 3
4. Plafonds pour les mobilisations d'effets de commerce par les établissements de crédit auprès de la Banque Nationale de Belgique XVIII - 4
5. Adjudications de crédits par la Banque Nationale de Belgique XVIII - 5
6. a) Emission de certificats de trésorerie à trois mois XVIII - 6a
- b) Emission de certificats de trésorerie à six mois XVIII - 6b
- c) Emission de certificats de trésorerie à douze mois XVIII - 6c
- d) Emission de certificats de trésorerie spéciaux XVIII - 6d
7. Transactions sur le marché secondaire des titres dématérialisés enregistrées par le système de clearing de la Banque Nationale de Belgique XVIII - 7
8. Localisation des certificats de trésorerie dématérialisés XVIII - 8

XIX. — Taux d'intérêt.

1. Taux de la Banque Nationale de Belgique et de l'Institut de Réescote et de Garantie XIX - 1
2. Taux de référence des certificats de trésorerie sur le marché secondaire XIX - 2
3. Taux d'intérêt sur le marché interbancaire XIX - 3
4. Taux d'intérêt débiteurs des intermédiaires financiers belges XIX - 4
5. Taux d'intérêt créditeurs des intermédiaires financiers belges XIX - 5
6. Taux de rendement à long terme sur le marché secondaire des obligations du secteur public XIX - 6
7. Taux d'intérêt des dépôts en euro-devises à trois mois XIX - 7
8. Taux de rendement bruts à long terme sur le marché secondaire : comparaison internationale XIX - 8

XX. — Banques d'émission étrangères.

1. Taux d'escompte XX - 1

GRAPHIQUES.

- Enquêtes sur la conjoncture I - 4
- Courbes synthétiques de l'industrie de la construction . I - 4c.2
- Production industrielle IV - 1
- Production industrielle des pays de la Communauté Economique Européenne IV - 6
- Rémunérations des travailleurs — Gain moyen brut par heure prestée VI - 1
- Montants globaux des paiements effectués au moyen des dépôts bancaires à vue en franc belge et des avoirs en comptes de PC = chèques postaux XIV - 9

PRINCIPALES ABREVIATIONS UTILISEES

CEE	BNB	Banque Nationale de Belgique.
	CGER	Communauté Economique Européenne.
FECOM FMI	CNC	Caisse Générale d'Epargne et de Retraite.
	CNCP	Caisse Nationale de Crédit Professionnel.
		Fonds Européen de Coopération Monétaire.
		Fonds Monétaire International.
	INCA	Institut National de Crédit Agricole.
	INS	Institut National de Statistique.
	IRES	Université Catholique de Louvain — Institut de Recherches Economiques.
OCDE	IRG	Institut de Réescompte et de Garantie.
	MAE	Ministère des Affaires Economiques.
	OCCH	Office Central de Crédit Hypothécaire.
	OCP	Office des Chèques Postaux.
		Organisation de Coopération et de Développement Economiques.
	ONEM	Office National de l'Emploi.
	ONU	Organisation des Nations Unies.
UEBL	RTT	Régie des Télégraphes et des Téléphones.
	SABENA	Société Anonyme Belge d'Exploitation de la Navigation Aérienne.
	SNCB	Société Nationale des Chemins de fer belges.
	SNCI	Société Nationale de Crédit à l'Industrie.
	SNL	Société Nationale du Logement.
	TVA	Taxe sur la Valeur Ajoutée.

SIGNES CONVENTIONNELS

—	la donnée n'existe pas ou ne s'applique pas.
.	donnée non disponible.
%	pour cent.
*	provisoire ou estimation.
!	rectifié.
...	néant ou inférieur à la moitié de la dernière unité retenue.
0	
0,0	
p.m.	pour mémoire.

REMARQUE GENERALE

Les totaux indiqués peuvent différer de la somme des rubriques, et ce en raison des arrondis.

COMMUNICATION RAPIDE DES DONNEES

Les abonnés qui le désirent, peuvent obtenir la communication des données figurant aux tableaux VI-1, X-1 et 3, XV-1 à 6 et XIX-1, dès qu'elles sont établies. Les demandes sont à adresser à la Banque Nationale de Belgique, Service de Documentation, boulevard de Berlaimont 14, B - 1000 Bruxelles. Ces demandes préciseront quels sont, parmi les tableaux énumérés ci-dessus, ceux que l'abonné désire recevoir.

STATISTIQUES ECONOMIQUES BELGES

La Banque a publié des recueils de séries statistiques afférentes à l'économie belge pour les périodes 1919 à 1928, 1929 à 1940, 1941 à 1950, 1950 à 1960, 1960 à 1970 et 1970 à 1980. Par ces publications, elle a voulu venir en aide à tous ceux qui portent un intérêt aux études économiques à moyen et long terme. Elle s'est efforcée de publier des séries statistiques comparables sur une longue période. Des notices à caractère technique précisent la portée des chiffres.

Les recueils peuvent s'obtenir par virement ou versement au compte 100-0123913-78 - « VAP - Fournitures à facturer - Publications du Service de Documentation » du montant indiqué ci-dessous (à majorer éventuellement de 6 p.c. de TVA pour la Belgique) en indiquant le recueil désiré.

	Belgique et Grand-Duché de Luxembourg	Etranger (voie normale)
1919-1928 (disponible en français seulement)	FB 100	FB 100
1929-1940	FB 250	FB 250
1941-1950	FB 400	FB 450
1950-1960	FB 500	FB 600
1960-1970	FB 1.000	FB 1.100
1970-1980	FB 2.000	FB 2.600*
1980-1990	FB 2.000	FB 2.600*

* Voie aérienne FB 3.000.

Les demandes de renseignements peuvent être adressées à la Banque Nationale de Belgique, Service de Documentation, boulevard de Berlaimont 14, B - 1000 Bruxelles.

I. — COMPTES NATIONAUX ET ENQUETES SUR LA CONJONCTURE

1. — REPARTITION DU PRODUIT NATIONAL ENTRE LES FACTEURS DE PRODUCTION

Estimations à prix courants

(milliards de francs)

Source : INS.

	1982	1983	1984	1985	1986	1987	1988	1989	1990	1991	1992	1993	1994
A. Rémunération des salariés :													
1. Salaires et traitements des travailleurs assujettis à la sécurité sociale	1.242,1	1.265,4	1.330,1	1.372,5	1.404,3	1.445,4	1.505,2	1.626,0	1.765,9	1.890,6	1.977,8	2.017,3	2.072,4
2. Rémunération des travailleurs assujettis à certaines dispositions spéciales en matière de sécurité sociale	59,0	61,0	63,2	66,2	68,6	70,1	71,0	72,3	76,6	82,0	83,5	85,1	87,6
3. Contribution des employeurs à la sécurité sociale	293,8	319,3	368,0	423,1	448,7	486,3	506,7	536,8	579,5	627,0	674,0	680,5	680,3
4. Rémunération des travailleurs non assujettis à la sécurité sociale	598,6	612,5	652,2	687,0	712,9	713,7	713,3	759,9	810,9	863,0	910,2	959,6	997,5
5. Corrections et compléments	103,3	118,6	128,1	137,6	168,8	176,1	191,5	182,5	188,7	220,4	244,3	232,0	256,9
Ajustement statistique	2,6	27,1	15,4	3,9	26,2	9,4	29,5	- 9,3	21,3	19,8	14,4	- 5,8	27,3
<i>Total ...</i>	2.299,3	2.403,8	2.557,0	2.690,4	2.829,5	2.900,9	3.017,2	3.168,3	3.433,9	3.702,8	3.904,2	3.968,8	4.122,0
B. Revenu des entrepreneurs individuels et des sociétés de personnes :													
1. Agriculture, horticulture et sylviculture	64,2	73,6	72,5	69,8	68,9	62,4	67,0	92,4	81,9	77,7	72,2	68,4	76,3
2. Professions libérales	118,4	127,6	138,7	155,6	169,4	186,6	205,3	233,7	253,0	276,8	303,3	315,1	327,8
3. Commerçants et artisans indépendants ¹	233,7	236,6	256,6	266,8	284,5	299,2	317,1	335,5	351,4	358,1	358,0	363,5	379,5
4. Revenu des sociétés de personnes ..	17,3	20,8	25,5	31,8	41,6	46,2	52,5	65,8	60,3	55,8	58,8	61,8	66,9
Ajustement statistique	0,5	5,2	3,0	0,8	5,3	1,9	6,3	- 2,1	4,7	4,1	2,9	- 1,2	5,7
<i>Total ...</i>	434,1	463,8	496,3	524,8	569,7	596,3	648,2	725,3	751,3	772,6	795,3	807,6	856,2
C. Revenu de la propriété échéant aux particuliers¹ :													
1. Intérêts	309,9	339,9	390,4	421,8	425,2	423,8	435,6	461,5	519,9	575,1	625,1	664,4	647,0
2. Loyers (réellement perçus ou imputés)	107,2	123,9	142,0	156,3	170,6	186,6	199,7	210,2	219,8	232,1	257,6	283,0	306,1
3. Dividendes, tantièmes, dons	126,6	139,8	152,7	185,2	193,2	211,2	243,7	329,8	364,3	412,8	459,9	487,1	487,2
Ajustement statistique	0,7	7,6	4,6	1,2	8,3	3,0	9,6	- 3,2	7,4	7,0	5,3	- 2,2	10,3
<i>Total ...</i>	544,3	611,2	689,8	764,6	797,2	824,6	888,5	998,4	1.111,3	1.227,1	1.347,9	1.432,3	1.450,5
D. Bénéfices non distribués des sociétés :													
1. Bénéfices non distribués des sociétés par actions	38,6	57,0	92,3	142,6	212,7	233,0	266,3	334,8	273,5	169,3	173,9	182,3	218,8
2. Bénéfices non distribués des entreprises publiques autonomes	3,6	4,1	9,7	12,5	12,8	11,0	11,3	11,3	9,1	28,2	19,7	16,4	16,5
Ajustement statistique	0,7	0,6	0,2	2,1	0,8	2,7	- 1,0	1,8	1,1	0,7	- 0,3	1,6
<i>Total ...</i>	42,2	61,7	102,7	155,4	227,6	244,9	280,3	345,1	284,4	198,6	194,3	198,5	236,9
E. Impôts directs des sociétés de toutes formes juridiques	98,4	99,6	111,6	126,4	140,1	143,7	157,1	173,9	159,3	164,0	155,3	181,7	220,7
F. Revenu de la propriété et de l'entreprise échéant à l'Etat	92,4	82,8	88,8	92,4	82,7	72,6	75,6	87,4	97,2	107,6	104,8	108,3	92,9
G. Intérêts à déduire :													
1. Intérêts de la dette publique	-367,8	-397,2	-448,6	-517,3	-573,4	-568,8	-580,0	-641,7	-698,5	-707,0	-774,4	-780,6	-796,4
2. Intérêts sur les crédits à la consommation	- 11,4	- 11,7	- 12,6	- 14,2	- 14,6	- 14,8	- 16,0	- 18,4	- 23,2	- 27,0	- 28,8	- 27,1	- 24,0
<i>Total ...</i>	-379,1	-408,9	-461,3	-531,4	-588,0	-583,6	-596,0	-660,1	-721,7	-734,0	-803,2	-807,7	-820,4
Revenu national net au coût des facteurs	3.131,7	3.314,1	3.585,0	3.822,4	4.058,8	4.199,3	4.470,9	4.838,1	5.115,6	5.438,6	5.698,6	5.889,5	6.158,8
H. Amortissements	362,8	398,5	423,3	455,8	471,5	497,0	550,5	584,0	643,4	658,5	692,6	702,7	720,2
Revenu national brut au coût des facteurs	3.494,5	3.712,6	4.008,3	4.278,2	4.530,3	4.696,3	5.021,4	5.422,1	5.759,0	6.097,1	6.391,2	6.592,1	6.879,0
I. Impôts indirects	495,2	530,1	554,7	582,0	594,7	645,1	675,5	737,5	786,1	822,9	865,0	908,0	985,8
J. Subventions	-157,1	-178,4	-186,0	-190,8	-190,9	-179,0	-183,6	-168,2	-200,3	-221,1	-209,7	-209,3	-204,7
Produit national brut aux prix du marché	3.832,6	4.064,3	4.376,9	4.669,4	4.934,1	5.162,5	5.513,4	5.991,4	6.344,8	6.698,9	7.046,5	7.290,8	7.660,1

I - 2. — VALEUR AJOUTÉE BRUTE, AUX PRIX DU MARCHÉ, PAR BRANCHE D'ACTIVITÉ

Estimations à prix courants

(milliards de francs)

Source : INS.

	1982	1983	1984	1985	1986	1987	1988	1989	1990	1991	1992	1993	1994
1. Agriculture, sylviculture et pêche	94,7	106,1	109,0	110,0	112,3	107,8	111,9	137,6	124,8	129,6	125,6	119,8	126,6
2. Industries extractives	24,8	24,9	22,6	22,8	17,7	15,3	14,3	15,1	14,5	14,2	17,6	15,6	18,1
3. Industries manufacturières :													
a) Denrées alimentaires, boissons et tabac	190,3	202,8	214,3	227,8	232,2	231,7	229,3	246,9	253,8	267,1	273,1	275,7	287,5
b) Textiles	44,4	49,0	51,2	55,4	63,4	63,8	55,7	65,9	68,6	65,7	67,6	64,2	68,1
c) Vêtements et chaussures	24,9	23,2	24,0	25,3	26,1	26,8	26,4	27,1	32,3	32,0	33,0	35,8	37,0
d) Bois et meubles	39,9	38,4	40,9	44,4	47,8	51,3	54,1	64,3	70,8	73,3	70,1	68,2	69,1
e) Papier, impression, édition	51,0	53,4	56,9	61,8	66,5	69,5	80,3	83,8	90,7	90,0	91,0	92,1	96,9
f) Industrie chimique et activités connexes	128,0	136,6	169,5	183,7	201,6	175,4	199,4	216,3	215,0	215,6	223,6	212,3	235,3
g) Terre cuite, céramique, verre et ciment	35,7	37,2	40,7	39,3	44,0	47,7	52,7	58,3	59,8	57,8	64,9	65,4	69,1
h) Fer, acier et métaux non ferreux ..	63,7	72,9	78,1	83,6	84,0	78,2	109,1	135,3	115,1	87,7	93,8	82,5	94,5
i) Fabrications métalliques et constructions navales	264,0	278,5	279,3	328,1	328,3	344,1	378,9	403,4	446,2	425,8	417,2	436,2	463,8
j) Industries non dénommées ailleurs	115,5	125,6	136,8	145,1	152,9	156,6	176,5	182,1	205,8	222,6	233,8	229,5	235,1
<i>Total de la rubrique 3 ...</i>	<i>957,6</i>	<i>1.017,6</i>	<i>1.091,9</i>	<i>1.194,5</i>	<i>1.246,8</i>	<i>1.245,0</i>	<i>1.362,5</i>	<i>1.483,4</i>	<i>1.558,2</i>	<i>1.537,6</i>	<i>1.568,1</i>	<i>1.562,0</i>	<i>1.656,3</i>
4. Construction	227,9	225,4	226,7	237,3	241,7	239,9	276,8	306,7	337,6	354,4	375,7	366,2	384,9
5. Electricité, gaz et eau	107,2	127,9	135,4	148,3	147,2	154,6	159,5	160,5	164,9	171,9	174,5	178,9	185,8
6. Commerce, banques, assurances, immeubles d'habitation :													
a) Commerce	399,7	441,8	448,6	503,4	599,1	649,2	671,1	704,2	801,1	846,2	902,2	947,3	983,5
b) Services financiers et assurances ...	222,4	216,1	253,8	276,5	322,1	351,5	355,2	364,7	327,9	363,2	397,0	401,0	419,1
c) Immeubles d'habitation	212,5	234,2	257,9	277,8	294,7	314,9	335,6	357,1	377,8	401,3	436,9	471,8	506,5
<i>Total de la rubrique 6 ...</i>	<i>834,6</i>	<i>892,1</i>	<i>960,2</i>	<i>1.057,7</i>	<i>1.215,8</i>	<i>1.315,5</i>	<i>1.362,0</i>	<i>1.426,0</i>	<i>1.506,8</i>	<i>1.610,8</i>	<i>1.736,0</i>	<i>1.820,1</i>	<i>1.909,1</i>
7. Transports et communications	287,1	298,8	335,7	362,9	356,2	379,5	423,2	454,5	488,2	522,5	539,0	549,7	593,6
8. Services	1.130,7	1.197,8	1.295,2	1.374,3	1.459,5	1.515,3	1.592,5	1.733,0	1.855,7	1.995,7	2.142,5	2.241,3	2.373,3
9. Correction pour investissements par moyens propres	5,5	5,5	6,1	6,8	7,1	7,6	9,3	11,8	14,1	13,9	13,2	10,5	10,3
10. Consommation intermédiaire d'intérêts imputés correspondant aux services gratuits rendus par les intermédiaires financiers	-123,4	-126,2	-145,9	-158,1	-184,6	-184,7	-177,9	-173,1	-147,9	-165,5	-180,4	-185,1	-186,7
11. TVA grevant les produits	295,4	313,0	330,0	349,2	355,5	378,6	405,3	434,6	460,0	479,5	494,8	504,2	547,4
12. Impôts nets liés à l'importation	41,3	44,9	45,3	47,0	42,0	51,4	48,6	53,7	55,7	60,4	58,2	55,3	59,1
Ajustement statistique	7,8	-0,8	24,4	-6,9	-23,5	-14,0	-24,7	-17,0	-16,2	+8,6	33,6	29,9	-51,8
Produit intérieur brut aux prix du marché	3.891,0	4.127,1	4.436,6	4.745,8	4.993,8	5.211,9	5.563,3	6.026,7	6.416,3	6.733,6	7.098,4	7.268,6	7.626,0
13. Paiements nets de revenus aux facteurs de production dus par le reste du monde	-58,4	-62,8	-59,7	-76,4	-59,7	-49,4	-49,9	-35,3	-71,5	-34,7	-51,9	22,2	34,1
Produit national brut aux prix du marché	3.832,6	4.064,3	4.376,9	4.669,4	4.934,1	5.162,5	5.513,4	5.991,4	6.344,8	6.698,9	7.046,5	7.290,8	7.660,1

I - 3a. — AFFECTATION DU PRODUIT NATIONAL

Estimations à prix courants

(milliards de francs)

Source : INS.

	1982	1983	1984	1985	1986	1987	1988	1989	1990	1991	1992	1993	1994
A. Consommation privée :													
1. Produits alimentaires	471,4	519,7	560,2	593,3	606,6	614,0	623,8	647,3	676,0	705,8	710,6	706,8	711,6
2. Boissons	114,0	121,5	123,8	128,6	132,7	138,3	142,6	149,1	167,8	173,9	183,5	179,9	188,3
3. Tabac	45,1	49,2	53,4	54,4	55,6	54,6	55,7	57,2	58,2	60,8	65,4	67,0	70,3
4. Vêtements et effets personnels	213,6	216,7	224,2	237,7	250,9	263,7	278,6	294,5	325,2	337,4	348,6	348,5	345,3
5. Loyers, taxes, eau	285,2	313,4	340,9	364,9	386,5	410,8	434,9	461,1	486,7	517,9	561,5	606,1	649,0
6. Chauffage et éclairage	179,3	184,6	202,9	220,5	183,0	167,5	155,0	161,6	171,9	189,4	187,1	195,4	196,1
7. Articles ménagers durables	230,9	233,5	242,8	258,5	292,4	314,2	337,5	366,8	397,6	420,8	423,8	411,5	419,7
8. Entretien de la maison	106,4	113,2	120,0	125,6	132,1	135,3	136,9	142,4	150,2	157,6	166,9	171,2	177,4
9. Soins personnels et hygiène	278,4	305,0	324,8	347,2	368,2	387,2	410,1	437,6	466,7	509,0	551,4	591,6	610,6
10. Transports	291,0	315,7	337,8	357,7	352,6	371,0	401,1	440,2	482,9	507,9	536,1	522,6	556,8
11. Communications : PTT	21,9	23,9	26,2	28,4	30,3	33,2	35,1	37,0	39,2	41,5	44,8	47,5	50,8
12. Loisirs	231,8	251,5	272,7	291,3	306,7	327,3	356,7	377,8	412,1	438,8	475,1	483,2	512,3
13. Enseignement et recherches	2,0	2,3	2,6	2,8	3,0	3,1	3,2	3,3	3,5	3,5	3,7	3,7	3,8
14. Services financiers	56,6	53,1	64,6	69,8	80,6	98,3	104,3	114,3	116,6	119,0	126,3	127,6	134,8
15. Services divers	21,3	22,7	25,2	28,0	30,1	34,7	37,2	44,3	47,4	54,2	60,2	62,1	68,2
16. Dépenses personnelles à l'étranger	82,6	88,5	93,3	100,7	107,1	121,0	138,8	139,7	148,7	156,3	173,8	180,0	210,0
17. Moins : dépenses des non-résidents en Belgique	- 73,1	- 94,8	- 101,8	- 105,1	- 104,8	- 114,8	- 127,3	- 125,5	- 128,6	- 130,1	- 135,7	- 142,7	- 169,6
Ajustement statistique	- 9,1	- 32,1	- 38,4	0,7	- 14,8	- 0,9	- 18,2	24,8	- 14,3	- 31,1	- 43,7	- 16,0	5,4
Total ...	2.549,3	2.687,5	2.875,4	3.105,1	3.198,7	3.358,6	3.505,8	3.773,5	4.007,7	4.232,9	4.439,5	4.545,9	4.740,8
B. Consommation publique :													
1. Rémunérations et pensions	546,5	558,8	587,6	626,2	650,3	647,5	652,2	688,9	727,0	783,4	829,7	880,3	925,3
2. Achats courants de biens et services	139,2	147,9	152,8	167,2	173,0	179,1	173,6	169,3	165,0	178,9	166,5	174,5	177,2
3. Loyer payé	5,3	5,5	5,8	6,7	7,3	7,5	8,1	8,1	8,9	9,2	15,6	11,8	12,8
4. Amortissement imputé des bâtiments administratifs et des établissements d'enseignement des pouvoirs pu- blics	8,9	9,3	9,8	10,6	11,5	12,7	14,2	16,1	16,6	17,8	18,7	19,3	20,0
5. Amortissement mobilier et matériel	3,7	3,9	4,2	4,4	4,7	5,0	4,9	5,1	5,2	5,2	5,2	5,1	5,1
Total ...	703,5	725,5	760,2	815,2	846,7	851,8	853,0	887,5	922,7	994,4	1.035,6	1.091,0	1.140,4
C. Formation intérieure brute de capital :													
1. Agriculture, sylviculture et pêche ..	15,1	17,0	17,7	18,2	18,9	20,2	19,8	20,8	24,7	18,7	19,7	17,6	18,2
2. Industries extractives	3,3	4,7	5,0	4,0	3,6	1,4	3,3	6,6	9,7	9,9	7,3	6,7	7,1
3. Industries manufacturières	122,4	126,7	140,3	157,5	178,4	191,5	237,7	299,3	368,5	366,9	336,9	247,8	239,1
4. Construction	11,3	8,8	11,3	12,6	15,1	15,2	22,9	25,3	29,7	27,4	27,2	23,8	25,4
5. Electricité, gaz et eau	42,3	40,9	45,5	47,8	41,0	37,8	37,9	46,3	42,1	45,2	55,7	62,3	62,3
6. Commerce, banques, assurances ...	82,1	89,1	101,7	113,7	129,2	147,2	174,0	197,9	213,0	213,3	210,4	196,5	198,8
7. Immeubles d'habitation	131,4	132,7	138,3	152,2	163,8	183,6	230,4	288,4	322,4	324,9	381,0	382,2	402,8
8. Transports et communications	103,4	96,9	102,7	93,0	87,9	89,5	84,9	89,5	98,7	95,7	95,5	129,7	135,8
9. Pouvoirs publics et enseignement ..	123,6	112,6	103,1	95,9	89,5	84,9	91,5	78,4	82,6	90,4	100,4	102,2	108,6
10. Autres services	37,3	39,7	43,5	46,3	55,5	62,8	80,5	100,7	112,3	118,4	120,8	125,2	131,3
11. Variations de stocks	7,7	- 21,9	25,5	- 34,9	- 26,7	11,1	23,9	11,5	6,2	2,1	10,1	- 4,8	15,2
Ajustement statistique	- 2,4	- 7,6	- 9,7	0,2	- 3,5	- 0,2	- 5,2	7,7	- 4,6	- 6,9	- 13,3	- 4,5	1,5
Total ...	677,4	639,4	724,8	706,6	752,7	845,0	1.001,7	1.172,3	1.305,3	1.303,3	1.351,7	1.284,8	1.346,2
D. Exportations nettes de biens et services :													
1. Revenus des facteurs reçus du reste du monde	538,5	508,2	608,8	722,1	653,0	632,3	758,3	1.130,5	1.244,8	1.465,1	1.664,3	1.678,6	1.784,9
2. Exportations de biens et services ...	2.794,3	3.078,9	3.505,2	3.644,9	3.522,9	3.608,8	4.028,8	4.629,8	4.738,7	4.845,6	4.977,9	4.997,7	5.430,7
Exportations totales ...	3.332,8	3.587,1	4.114,0	4.367,0	4.175,9	4.241,1	4.787,1	5.760,3	5.983,5	6.310,7	6.642,2	6.676,3	7.215,6
3. Revenus des facteurs versés au reste du monde	596,9	571,0	668,5	798,5	712,7	681,7	808,2	1.165,8	1.316,3	1.499,8	1.716,2	1.656,4	1.750,8
4. Importations de biens et services ...	2.833,5	3.004,3	3.429,0	3.525,9	3.327,2	3.452,3	3.826,0	4.436,4	4.558,1	4.642,6	4.706,3	4.650,8	5.032,1
Importations totales ...	3.430,4	3.575,3	4.097,5	4.324,4	4.039,9	4.134,0	4.634,2	5.602,2	5.874,4	6.142,4	6.422,5	6.307,2	6.782,9
Exportations nettes ...	- 97,6	11,8	16,5	42,6	136,0	107,1	152,9	158,1	109,1	168,3	219,7	369,1	432,7
Produit national brut aux prix du marché	3.832,6	4.064,3	4.376,9	4.669,4	4.934,1	5.162,5	5.513,4	5.991,4	6.344,8	6.698,9	7.046,5	7.290,8	7.660,1

I - 3b. — AFFECTATION DU PRODUIT NATIONAL

Estimations aux prix de 1985

(milliards de francs)

Source : INS.

	1982	1983	1984	1985	1986	1987	1988	1989	1990	1991	1992	1993	1994
A. Consommation privée :													
1. Produits alimentaires	571,1	573,3	578,5	593,3	599,8	608,5	615,2	622,5	631,3	650,1	659,7	663,3	657,1
2. Boissons	132,9	130,5	129,0	128,6	128,7	133,8	136,8	138,4	148,1	146,9	151,7	148,6	154,3
3. Tabac	59,3	57,5	58,2	54,4	52,2	48,9	49,6	46,9	45,0	45,5	44,3	41,2	40,4
4. Vêtements et effets personnels	258,6	246,1	240,9	237,7	236,1	235,2	238,3	244,5	263,6	266,3	269,5	263,3	256,0
5. Loyers, taxes, eau	343,1	349,7	357,0	364,9	372,9	380,9	390,1	399,4	408,8	419,0	429,5	440,2	450,4
6. Chauffage et éclairage	211,1	205,7	211,3	220,5	215,9	219,8	209,1	208,0	213,3	233,0	234,0	236,6	236,1
7. Articles ménagers durables	269,0	253,2	252,6	258,5	282,1	296,8	314,2	337,8	360,2	373,9	378,2	367,4	371,8
8. Entretien de la maison	129,4	127,5	127,1	125,6	126,5	126,8	127,2	129,0	132,7	135,5	136,3	135,5	137,5
9. Soins personnels et hygiène	337,3	343,0	341,2	347,2	349,8	358,5	373,4	388,1	395,5	405,1	416,9	414,5	414,5
10. Transports	348,5	347,7	354,1	357,7	364,8	377,3	400,1	417,3	440,9	448,6	459,2	435,7	446,9
11. Communications : PTT	26,8	27,4	27,2	28,4	29,2	31,9	33,8	35,7	36,6	38,9	41,5	42,7	42,9
12. Loisirs	287,4	287,2	291,4	291,3	293,9	304,4	325,5	335,0	350,4	356,8	365,6	361,2	372,2
13. Enseignement et recherches	2,6	2,7	2,7	2,8	2,8	2,9	3,0	3,0	3,1	3,1	3,2	3,2	3,3
14. Services financiers	67,8	59,2	67,7	69,8	79,1	95,3	100,1	106,6	105,3	104,2	107,7	106,1	109,3
15. Services divers	25,2	25,0	26,5	28,0	28,4	31,8	33,5	39,0	40,6	44,5	47,7	47,4	50,9
16. Dépenses personnelles à l'étranger	100,0	98,6	99,5	100,7	102,0	112,3	126,0	121,8	122,6	122,0	132,4	134,4	156,8
17. Moins : dépenses des non-résidents en Belgique	- 88,4	- 105,6	- 108,5	- 105,1	- 99,8	- 106,6	- 115,5	- 109,4	- 106,0	- 101,5	- 98,5	- 100,8	- 117,0
Ajustement statistique	- 22,7	- 18,9	- 9,9	0,7	12,3	14,7	4,6	30,3	- 7,7	1,9	20,4	33,2	38,0
Total ...	3.058,9	3.009,9	3.046,3	3.105,1	3.176,9	3.273,1	3.364,8	3.494,1	3.584,3	3.693,7	3.799,2	3.773,6	3.821,4
B. Consommation publique :													
1. Rémunérations et pensions	606,1	608,5	615,2	626,2	635,4	632,3	630,8	639,1	643,9	654,9	668,9	676,3	690,3
2. Achats courants de biens et services	163,3	163,1	159,3	167,2	172,0	176,9	170,2	159,9	151,2	159,5	144,6	147,3	146,0
3. Loyer payé	6,4	6,2	6,1	6,7	7,1	6,9	7,2	7,0	7,5	7,5	12,0	8,6	9,0
4. Amortissement imputé des bâtiments administratifs et des établissements d'enseignement des pouvoirs publics	10,8	10,4	10,3	10,6	11,0	11,7	12,7	13,8	13,8	14,5	14,4	14,1	14,0
5. Amortissement mobilier et matériel	4,5	4,4	4,4	4,4	4,5	4,6	4,4	4,4	4,3	4,2	4,0	3,7	3,5
Total ...	790,9	792,7	795,3	815,2	830,0	832,5	825,3	824,2	820,6	840,6	843,5	850,1	862,8
C. Formation intérieure brute de capital :													
1. Agriculture, sylviculture et pêche ..	17,4	18,2	18,3	18,2	18,6	19,9	19,1	19,5	22,6	16,4	17,2	14,9	15,0
2. Industries extractives	3,7	4,9	5,1	4,0	3,5	1,4	3,2	6,2	8,7	8,6	6,2	5,6	5,9
3. Industries manufacturières	135,8	134,3	143,9	157,5	175,8	189,0	231,3	281,7	339,4	330,3	297,5	216,4	206,2
4. Construction	12,8	9,4	11,7	12,6	14,8	14,8	22,1	23,3	26,8	24,1	23,3	20,2	21,3
5. Electricité, gaz et eau	47,8	44,3	47,4	47,8	41,0	37,9	37,3	43,5	38,6	40,6	48,9	53,8	53,0
6. Commerce, banques, assurances ...	94,3	96,9	105,9	113,7	128,2	145,9	168,9	183,8	191,9	187,6	180,1	166,0	165,3
7. Immeubles d'habitation	148,4	146,0	145,5	152,2	159,3	171,5	209,7	249,6	270,7	268,5	302,0	290,2	296,5
8. Transports et communications	115,7	103,7	105,6	93,0	87,4	88,8	82,7	83,4	89,7	85,2	83,4	112,3	115,5
9. Pouvoirs publics et enseignement ..	138,1	122,4	107,4	95,9	90,3	86,0	90,7	74,2	76,2	82,4	88,3	88,4	91,3
10. Autres services	42,8	43,2	45,4	46,3	55,1	62,4	78,3	93,7	101,5	104,7	103,7	105,8	108,9
11. Variations de stocks	9,1	- 24,2	26,9	- 34,9	- 25,2	10,7	22,4	10,2	5,7	1,5	8,2	- 3,7	11,4
Ajustement statistique	- 5,6	- 4,4	- 2,5	0,2	2,9	3,7	1,3	9,4	- 2,5	0,6	6,3	9,5	10,9
Total ...	760,2	694,8	760,5	706,6	751,7	831,9	966,8	1.078,6	1.169,3	1.150,4	1.165,0	1.079,4	1.101,3
D. Exportations nettes de biens et services :													
1. Revenus des facteurs reçus du reste du monde	655,8	583,6	648,5	722,1	630,1	596,4	702,2	999,2	1.067,0	1.222,0	1.343,9	1.300,1	1.350,9
2. Exportations de biens et services ..	3.325,7	3.417,5	3.604,5	3.644,9	3.845,2	4.096,4	4.445,9	4.772,2	4.968,6	5.096,3	5.294,1	5.378,1	5.811,1
Exportations totales ...	3.981,5	4.001,1	4.253,0	4.367,0	4.475,3	4.692,8	5.148,1	5.771,4	6.035,6	6.318,3	6.638,0	6.678,2	7.162,0
3. Revenus des facteurs versés au reste du monde	726,3	655,2	712,2	798,5	687,2	642,6	748,5	1.031,0	1.129,3	1.252,1	1.386,9	1.284,8	1.327,0
4. Importations de biens et services ..	3.351,5	3.309,3	3.500,1	3.525,9	3.793,2	4.127,6	4.456,1	4.849,1	5.044,4	5.160,7	5.378,7	5.451,2	5.841,6
Importations totales ...	4.077,8	3.964,5	4.212,3	4.324,4	4.480,4	4.770,2	5.204,6	5.880,1	6.173,7	6.412,8	6.765,6	6.736,0	7.168,6
Exportations nettes ...	- 96,3	36,6	40,7	42,6	- 5,1	- 77,4	- 56,5	- 108,7	- 138,1	- 94,5	- 127,6	- 57,8	- 6,6
Produit national brut aux prix du marché	4.513,7	4.534,0	4.642,8	4.669,4	4.753,5	4.860,2	5.100,4	5.288,1	5.436,2	5.590,3	5.680,1	5.654,4	5.778,9

I - 4. — ENQUETES SUR LA CONJONCTURE

Courbes synthétiques

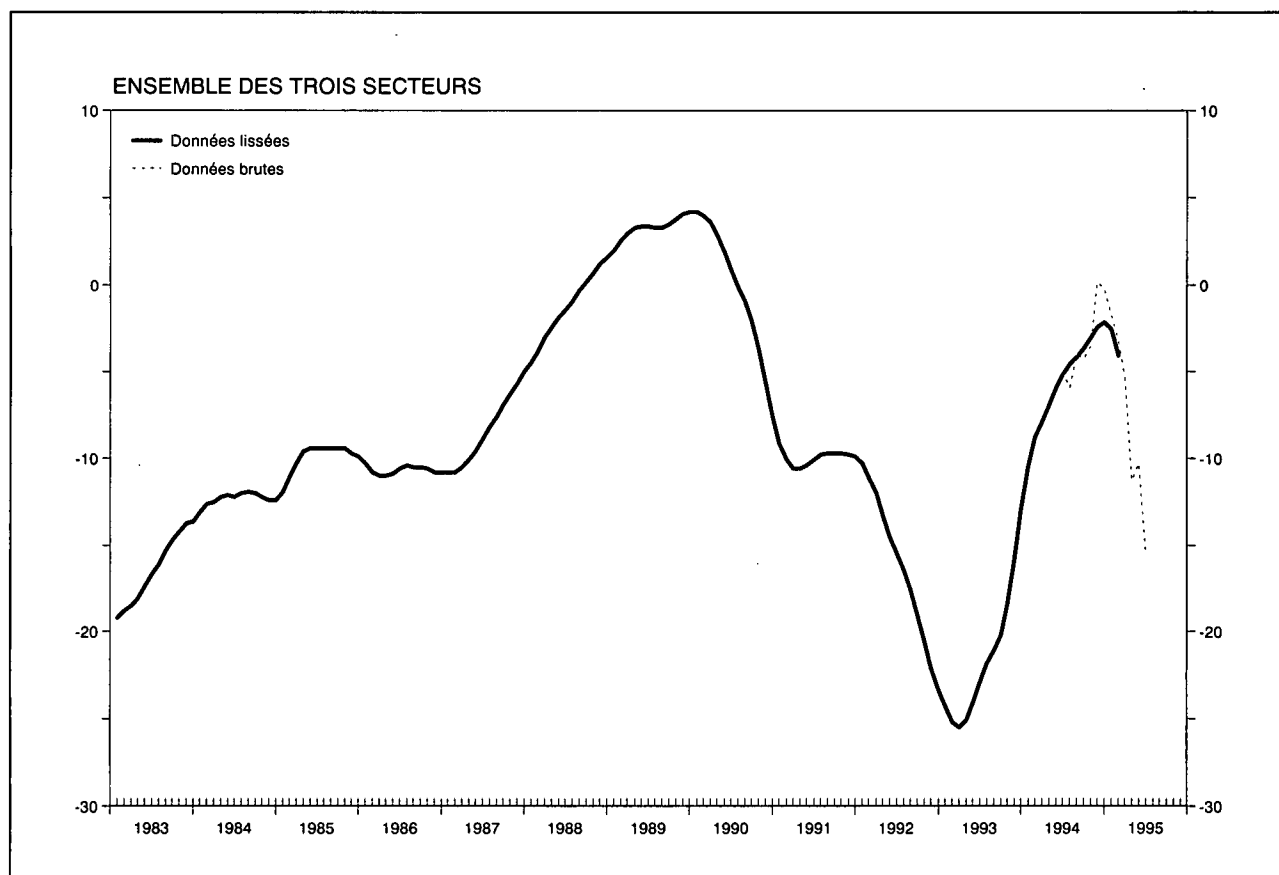

Résultats du mois de mai

Après la forte baisse enregistrée le mois précédent, l'indicateur synthétique brut de la Banque Nationale a légèrement progressé en mai 1995. Cette hausse est le résultat d'une amélioration du climat conjoncturel dans l'industrie et surtout dans le commerce. En revanche, l'indicateur brut de la construction a encore diminué.

L'indicateur synthétique lissé, reflet de la tendance fondamentale de la conjoncture, s'est légèrement replié, après une progression ininterrompue de près de deux ans qui l'a amené à un niveau élevé. Cette inflexion résulte du recul des courbes lissées de la construction et du commerce. Celle de l'industrie s'est pour sa part maintenue à la valeur du mois précédent.

Résultats du mois de juin

Au mois de juin 1995, l'indicateur synthétique brut de la Banque Nationale a encore diminué. Le recul observé dans l'industrie résulte de l'évolution de tous les éléments qui composent l'indicateur synthétique, et touche la plupart des branches. Malgré l'affaiblissement du climat conjoncturel, l'activité est restée soutenue. En effet, corrigé des variations saisonnières, le degré d'utilisation des capacités de production de l'ensemble de l'industrie s'est étali à 80,7 p.c. au deuxième trimestre de 1995, soit une diminution de 0,8 point seulement par rapport au résultat du premier trimestre, qui lui-même représentait un maximum.

L'indicateur synthétique brut du commerce a également diminué, à la suite de l'évolution défavorable des indicateurs de ventes. Dans la construction, la forte diminution du rythme d'activité a compensé l'amélioration de tous les autres éléments, de sorte que l'indicateur synthétique brut n'a pas varié.

L'indicateur synthétique lissé, dans lequel les mouvements extrêmes sont éliminés, a diminué. Le recul des indicateurs lissés de la construction et du commerce, en cours depuis plusieurs mois, a été renforcé par une diminution de l'indicateur lissé de l'industrie, la première depuis mars 1993. L'évolution des derniers mois indique que le taux de progression de l'activité économique s'est replié par rapport au rythme très rapide observé à la fin de 1994 et au début de 1995.

I - 4. — ENQUÊTES SUR LA CONJONCTURE (suite 1)

Courbes synthétiques

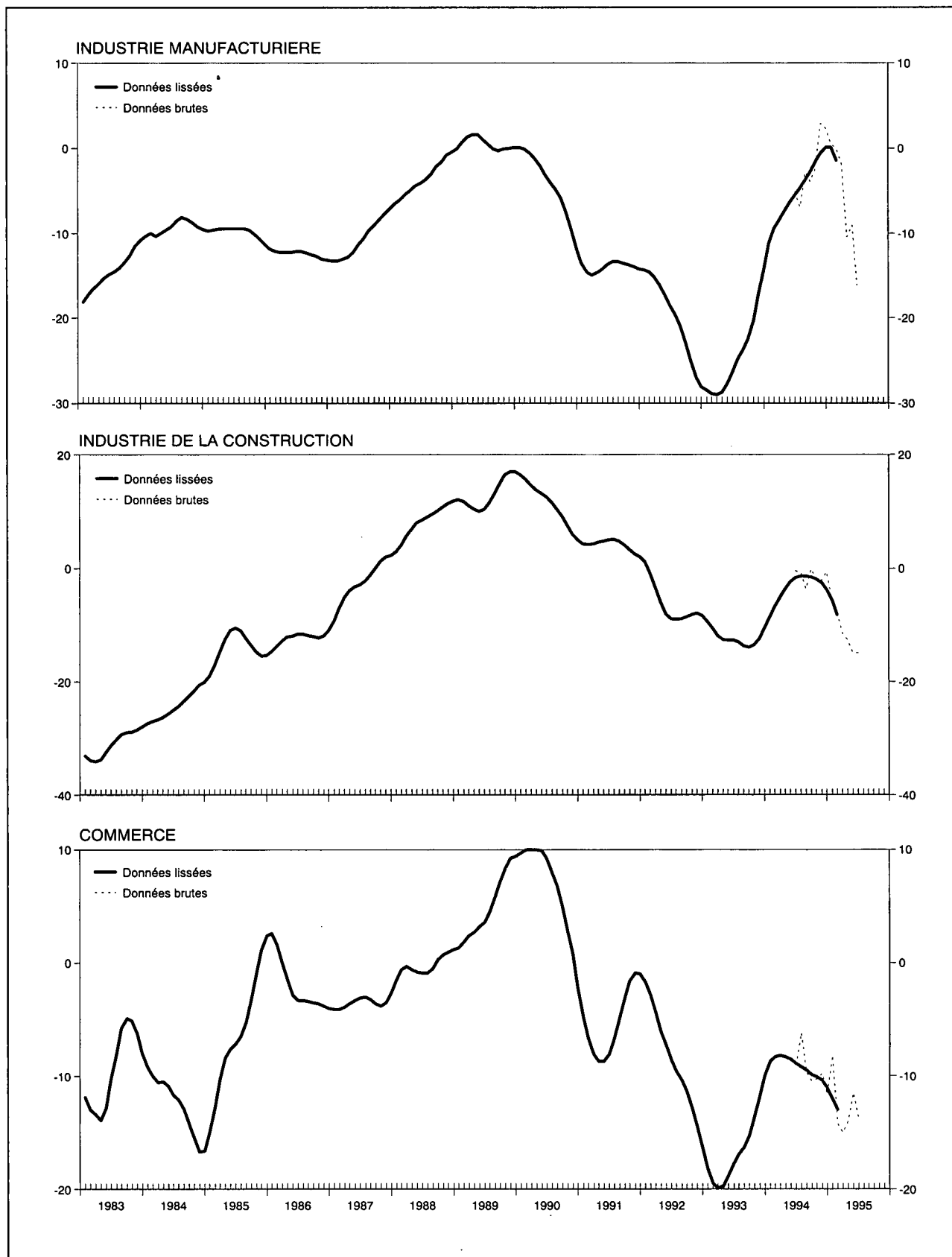

I - 4a. — ENQUETES SUR LA CONJONCTURE

Valeur chiffrée des courbes synthétiques

	Industrie manufacturière		Industrie de la construction à l'exclusion du génie civil et des travaux routiers		Commerce		Courbe globale		Industrie de la construction y compris le génie civil et les travaux routiers ¹	
	Série lissée ²	Série brute dessaisonnalisée	Série lissée ²	Série brute dessaisonnalisée	Série lissée ²	Série brute dessaisonnalisée	Série lissée ²	Série brute dessaisonnalisée	Série lissée ²	Série brute dessaisonnalisée
1992 Juin	-18,6	-17,8	- 8,9	- 8,9	- 8,6	- 4,8	-15,5	-14,5	- 8,4	- 7,9
Juillet	-19,6	-19,4	- 9,0	- 6,7	- 9,6	-10,5	-16,5	-16,2	- 8,7	- 8,1
Août	-21,0	-19,9	- 8,9	- 9,9	-10,4	-12,8	-17,6	-17,3	- 9,0	-10,9
Septembre	-23,0	-21,0	- 8,6	-12,9	-11,4	- 9,5	-19,1	-18,1	- 8,8	-13,4
Octobre	-25,0	-27,9	- 8,1	- 8,3	-12,8	-11,0	-20,6	-22,4	- 8,1	- 9,0
Novembre	-27,0	-28,0	- 7,9	- 4,1	-14,5	-17,7	-22,1	-22,9	- 7,6	- 4,8
Décembre	-28,1	-27,3	- 8,3	- 3,7	-16,3	-13,3	-23,4	-21,7	- 7,4	- 4,6
1993 Janvier	-28,5	-31,0	- 9,4	- 7,6	-18,2	-23,3	-24,3	-26,3	- 8,1	- 6,7
Février	-28,9	-30,5	-10,6	-12,1	-19,5	-21,5	-25,2	-26,4	- 9,0	-10,3
Mars	-29,0	-28,3	-11,9	-15,0	-19,9	-16,5	-25,5	-24,5	-10,0	-14,1
Avril	-28,7	-29,0	-12,6	-15,0	-19,7	-20,0	-25,1	-25,6	-10,5	-12,1
Mai	-27,7	-29,8	-12,7	-12,7	-18,8	-27,3	-24,1	-26,9	-10,5	-10,5
Juin	-26,3	-24,3	-12,7	-12,7	-17,7	-15,8	-22,9	-21,3	-10,8	- 9,4
Juillet	-24,8	-26,4	-13,0	- 9,0	-16,9	-18,3	-21,8	-22,6	-11,5	- 7,9
Août	-23,7	-22,8	-13,7	-15,6	-16,3	-16,0	-21,1	-20,7	-12,2	-13,4
Septembre	-22,5	-22,8	-13,9	-15,3	-15,3	-16,0	-20,2	-20,7	-12,6	-15,6
Octobre	-20,3	-23,1	-13,5	-12,1	-13,6	-16,7	-18,4	-20,5	-12,2	-13,2
Novembre	-17,3	-18,6	-12,4	-15,6	-11,8	- 9,0	-15,8	-16,7	-10,9	-11,2
Décembre	-14,2	-11,0	-10,5	-10,0	- 9,9	-10,0	-13,0	-10,7	- 9,1	- 5,6
1994 Janvier	-11,2	-10,8	- 8,6	- 6,3	- 8,7	- 7,3	-10,4	- 9,6	- 7,3	- 4,5
Février	- 9,4	-10,1	- 6,8	- 9,1	- 8,3	- 5,5	- 8,8	- 9,3	- 5,9	- 9,2
Mars	- 8,4	- 7,0	- 5,0	- 5,7	- 8,2	- 8,5	- 7,9	- 7,0	- 4,8	- 6,6
Avril	- 7,3	- 7,5	- 3,6	- 2,4	- 8,3	-11,8	- 6,9	- 7,4	- 3,9	- 4,5
Mai	- 6,3	- 4,5	- 2,4	- 2,0	- 8,5	- 5,7	- 5,9	- 4,3	- 3,2	- 2,5
Juin	- 5,5	- 5,1	- 1,6	- 0,4	- 8,9	- 9,0	- 5,2	- 5,0	- 2,7	- 2,0
Juillet	- 4,6	- 6,9	- 1,4	- 0,7	- 9,2	- 6,2	- 4,6	- 5,9	- 2,4	- 0,4
Août	- 3,7	- 2,8	- 1,4	- 3,6	- 9,5	- 9,7	- 4,2	- 4,0	- 2,4	- 3,5
Septembre	- 2,8	- 3,9	- 1,5	- 0,1	- 9,9	-10,5	- 3,7	- 4,3	- 2,5	- 2,4
Octobre	- 1,6	- 2,4	- 1,9	- 2,0	-10,1	-10,3	- 3,1	- 3,5	- 2,6	- 2,6
Novembre	- 0,6	+ 2,9	- 2,5	- 2,1	-10,4	- 9,8	- 2,5	+ 0,2	- 3,3	- 1,8
Décembre	+ 0,1	+ 2,3	- 3,7	- 0,6	-11,1	-11,7	- 2,2	- 0,2	- 4,7	- 3,1
1995 Janvier	+ 0,1	+ 0,5	- 5,7	- 5,9	-12,0	- 8,2	- 2,6	- 1,8	- 6,4	- 7,5
Février	- 1,4	0,0	- 8,2	- 7,9	-13,0	-14,2	- 4,1	- 3,3	- 8,6	- 8,7
Mars	- 1,9	.	-11,4	.	-15,0	.	- 5,3	.	-10,1
Avril	-10,4	.	-12,7	.	-14,0	.	-11,3	.	-12,8
Mai	- 9,0	.	-14,9	.	-11,5	.	-10,3	.	-13,7
Juin	-16,1	.	-14,9	.	-13,8	.	-15,6	.	-15,6

¹ Moyenne pondérée de la courbe du gros œuvre de bâtiments (70 p.c.) et de la courbe des travaux de génie civil et des travaux routiers (30 p.c.). Bien que le secteur des travaux de génie civil et des travaux routiers ne soit pas pris en considération pour le calcul de la courbe synthétique globale, son évolution n'étant pas normalement parallèle à celle de la conjoncture, il a été jugé opportun

de calculer une courbe synthétique pour la construction l'incorporant, ceci afin de disposer d'un indicateur qui s'étend à l'ensemble de l'industrie de la construction par analogie à la plupart des statistiques.

² Le lissage est effectué sur les données brutes dessaisonnalisées.

I - 4b.1 — INDUSTRIE MANUFACTURIERE

Valeur chiffrée de la courbe synthétique et de ses composantes

	Evolution						Appréciation						Prévisions				Courbe synthétique		p.m. Prix de vente ¹				
	rythme de production		commandes du marché intérieur		commandes à l'exportation		carnet de commandes total		carnet de commandes à l'exportation		stocks de produits finis		emploi		demande				évolution		prévisions		
	Série lissée ²	Série brute dessaisonnalisée	Série lissée ²	Série brute dessaisonnalisée	Série lissée ²	Série brute dessaisonnalisée	Série lissée ²	Série brute dessaisonnalisée	Série lissée ²	Série brute dessaisonnalisée	Série lissée ²	Série brute dessaisonnalisée	Série lissée ²	Série brute dessaisonnalisée	Série lissée ²	Série brute dessaisonnalisée	Série lissée ²	Série brute dessaisonnalisée	Série lissée ²	Série brute dessaisonnalisée	Série lissée ²	Série brute dessaisonnalisée	
1993	Jun	- 9,4	- 7	-22,8	-18	-17,0	-12	-45,8	-42	-49,9	-48	+11,4	+12	-24,1	-25	-30,1	-30	-26,3	-24,3	-10,8	-11	- 3,1	- 4
	Juillet	- 8,1	- 9	-22,3	-22	-14,6	-18	-44,1	-45	-49,0	-50	+11,0	+14	-23,3	-22	-29,5	-31	-24,8	-26,4	- 9,3	- 8	- 2,3	0
	Août	- 7,6	- 3	-21,1	-15	-12,3	-12	-42,6	-41	-47,6	-49	+10,5	+10	-22,0	-23	-27,1	-29	-23,7	-22,8	- 7,9	- 9	- 2,0	0
	Septembre	- 7,1	- 6	-19,4	-24	-10,0	- 3	-41,0	-45	-45,6	-47	+ 9,6	+11	-20,8	-19	-23,4	-27	-22,5	-22,8	- 6,9	- 6	- 2,0	- 2
	Octobre	- 6,0	-13	-17,4	-24	- 8,0	-20	-39,0	-40	-43,1	-43	+ 7,9	+ 9	-19,5	-21	-18,8	-15	-20,3	-23,1	- 6,3	- 6	- 2,0	- 2
	Novembre	- 3,6	- 9	-14,9	-15	- 4,6	- 8	-36,6	-37	-39,6	-40	+ 5,6	+ 6	-18,0	-19	-13,5	-15	-17,3	-18,6	- 6,0	+ 1	- 1,8	- 3
	Décembre	- 1,1	+ 4	-13,0	-10	- 0,4	+13	-33,6	-34	-35,9	-37	+ 3,4	+ 1	-16,3	-16	- 9,8	- 7	-14,2	-11,0	- 6,0	- 1	- 1,0	- 5
1994	Janvier	+ 1,1	+ 1	-12,0	-11	+ 2,9	- 4	-30,6	-30	-32,6	-30	+ 1,5	- 1	-14,1	-15	- 6,9	+ 2	-11,2	-10,8	- 6,0	- 8	0	+ 2
	Février	+ 3,0	+ 2	-10,4	-13	+ 5,6	+ 7	-27,9	-27	-29,4	-30	+ 0,6	+ 2	-12,3	-11	- 4,8	- 7	- 9,4	-10,1	- 5,3	-13	+ 1,3	0
	Mars	+ 4,4	+ 3	- 8,4	- 4	+ 7,0	+10	-25,5	-26	-26,9	-27	+ 0,4	- 2	-10,9	- 9	- 3,6	- 5	- 8,4	- 7,0	- 3,8	- 6	+ 3,1	+ 2
	Avril	+ 5,5	+ 9	- 6,4	-14	+ 7,0	+ 3	-23,6	-23	-24,8	-23	+ 0,3	0	-10,1	-10	- 2,5	- 2	- 7,3	- 7,5	- 2,1	0	+ 5,5	+ 4
	Mai	+ 6,4	+ 7	- 4,1	- 1	+ 7,0	+13	-21,8	-22	-22,6	-20	+ 0,4	+ 2	-10,0	-10	- 1,4	- 1	- 6,3	- 4,5	- 0,3	0	+ 8,0	+ 9
	Juin	+ 6,3	+ 9	- 2,8	- 2	+ 6,6	+ 7	-20,0	-20	-21,0	-24	+ 0,5	+ 1	- 9,9	- 7	+ 0,4	- 3	- 5,5	- 5,1	+ 1,0	+ 2	+10,4	+12
	Juillet	+ 5,3	0	- 2,1	- 5	+ 5,9	- 2	-18,5	-18	-19,4	-20	+ 0,6	0	- 9,6	-13	+ 2,9	+ 3	- 4,6	- 6,9	+ 1,9	+ 1	+12,3	+12
	Août	+ 4,4	+ 6	- 1,5	- 1	+ 5,8	+ 9	-16,8	-16	-17,3	-16	+ 0,9	- 1	- 9,4	-11	+ 5,9	+ 6	- 3,7	- 2,8	+ 3,1	+ 2	+14,0	+13
	Septembre	+ 3,8	+ 3	- 1,0	- 2	+ 5,6	+ 4	-14,6	-17	-14,5	-18	+ 1,0	+ 1	- 9,0	- 9	+ 8,6	+ 9	- 2,8	- 3,9	+ 4,5	+ 5	+16,1	+15
	Octobre	+ 4,1	0	- 0,5	0	+ 6,0	+ 3	-12,5	-12	-11,8	-10	+ 0,9	+ 5	- 8,5	- 7	+10,5	+12	- 1,6	- 2,4	+ 6,4	+ 6	+18,3	+20
	Novembre	+ 5,5	+ 4	- 0,3	+ 8	+ 7,5	+24	-10,6	- 9	- 9,5	- 8	+ 0,6	+ 3	- 7,5	- 8	+11,6	+15	- 0,6	+ 2,9	+ 8,3	+ 8	+20,0	+27
	Décembre	+ 6,9	+ 8	- 0,6	0	+ 7,8	+10	- 9,9	- 3	- 8,3	- 1	+ 0,4	0	- 6,0	- 9	+11,0	+13	+ 0,1	+ 2,3	+ 9,6	+12	+19,8	+24
1995	Janvier	+ 8,1	+ 9	- 1,4	- 1	+ 7,1	0	-10,6	- 8	- 8,5	- 8	+ 1,0	- 2	- 4,6	- 2	+ 9,0	+12	+ 0,1	+ 0,5	+ 9,5	+14	+17,5	+21
	Février	+ 7,6	+11	- 2,4	- 3	+ 6,1	+10	-12,5	-13	-10,1	- 6	+ 2,8	0	- 4,0	- 3	+ 5,8	+ 4	- 1,4	0,0	+ 7,6	+11	+14,9	+12
	Mars	.	+13	.	- 3	.	+ 5	.	-14	.	-12	.	+ 7	.	- 1	.	+ 4	.	- 1,9	.	+ 2	.	+11
	Avril	.	- 2	.	-13	.	- 7	.	-19	.	-17	.	+ 9	.	- 9	.	- 7	.	-10,4	.	0	.	+10
	Mai	.	- 1	.	- 5	.	+ 3	.	-23	.	-25	.	+ 8	.	- 7	.	- 6	.	- 9,0	.	+ 2	.	+ 7
	Juin	.	- 5	.	-19	.	-19	.	-24	.	-27	.	+16	.	-12	.	- 7	.	-16,1	.	- 5	.	+ 6

¹ Les indicateurs de prix ne sont pas pris en considération pour le calcul de la courbe synthétique parce qu'ils ne présentent pas de profil conjoncturel. Etant donné qu'ils fournissent néanmoins une information tant rapide que fiable les indicateurs de prix sont repris p.m.

² Le lissage est effectué sur les données brutes dessaisonnalisées.

I - 4b.2 — INDUSTRIE MANUFACTURIERE : RESULTATS BRUTS PAR SECTEUR

	A. Appréciation du carnet de commandes total ¹					B. Appréciation du carnet de commandes à l'exportation ¹					C. Appréciation du niveau des stocks de produits finis ¹				
	1994		1995			1994		1995			1994		1995		
	Mai	Juin	2 ^e trim.	Mai	Juin	Mai	Juin	2 ^e trim.	Mai	Juin	Mai	Juin	2 ^e trim.	Mai	Juin
Ensemble des industries	- 23	- 17	- 22	- 23	- 21	- 20	- 19	- 23	- 24	- 25	+ 2	+ 2	+ 13	+ 9	+ 20
I. Biens de consommation	- 27	- 21	- 31	- 34	- 28	- 24	- 22	- 29	- 31	- 30	+ 22	+ 26	+ 27	+ 22	+ 30
II. Biens d'investissement	- 28	- 18	- 16	- 15	- 16	- 27	- 24	- 14	- 9	- 18	- 11	- 13	- 1	- 3	+ 5
III. Biens intermédiaires	- 26	- 23	- 28	- 30	- 25	- 26	- 25	- 32	- 36	- 28	+ 5	+ 6	+ 17	+ 16	+ 23
Industrie textile	- 21	- 22	- 46	- 45	- 44	- 18	- 18	- 42	- 44	- 37	+ 22	+ 28	+ 41	+ 42	+ 40
dont : Laine	- 67	- 66	- 72	- 72	- 71	- 65	- 57	- 67	- 68	- 62	+ 9	+ 16	+ 29	+ 26	+ 27
Coton	+ 2	- 3	- 40	- 37	- 27	+ 8	- 9	- 34	- 32	- 17	+ 27	+ 35	+ 51	+ 51	+ 46
Bonneterie	- 41	- 43	- 44	- 37	- 46	- 37	- 36	- 33	- 21	- 37	+ 25	+ 17	+ 11	+ 20	+ 10
Industrie des chaussures et de l'habillement	- 34	- 19	- 34	- 31	- 26	- 20	- 33	- 38	- 29	- 29	+ 11	+ 22	+ 16	+ 10	+ 24
dont : Chaussures	- 86	- 26	- 62	- 76	- 22	- 50	- 49	- 53	- 34	- 41	+ 12	+ 62	+ 27	+ 12	+ 77
Habillement	- 23	- 17	- 29	- 23	- 28	- 18	- 33	- 37	- 28	- 28	+ 12	+ 13	+ 15	+ 10	+ 14
Industrie du bois et du meuble en bois	- 47	- 38	- 44	- 44	- 36	- 33	- 28	- 48	- 49	- 44	+ 25	+ 28	+ 34	+ 32	+ 35
dont : Bois	- 36	- 24	- 31	- 33	- 28	- 17	- 10	- 25	- 33	- 16	+ 5	+ 10	+ 22	+ 20	+ 22
Meubles en bois	- 54	- 48	- 53	- 52	- 42	- 42	- 39	- 60	- 57	- 60	+ 39	+ 40	+ 44	+ 41	+ 45
Papiers et cartons	- 20	+ 6	- 4	- 10	+ 2	+ 17	+ 8	- 5	- 4	- 8	- 9	- 20	+ 13	+ 11	+ 35
dont : Production de papier et carton	+ 15	+ 30	+ 18	+ 23	+ 3	+ 41	+ 17	+ 2	+ 8	- 8	+ 13	- 38	+ 22	+ 27	+ 47
Transformation de papier et carton	- 48	- 11	- 22	- 35	+ 1	- 43	- 17	- 22	- 34	- 5	- 26	- 7	+ 8	- 1	+ 27
Industrie du cuir	- 33	- 33	+ 23	+ 41	- 14	- 15	- 13	+ 35	+ 57	- 9	+ 14	+ 14	+ 18	+ 55	0
Transformation de matières plastiques	- 9	- 21	+ 16	+ 3	+ 25	- 3	- 18	+ 20	- 1	+ 42	+ 2	+ 2	+ 13	+ 16	+ 25
Raffinage de pétrole	0	0	- 13	0	0	0	0	- 13	0	0	0	0	+ 3	+ 49	0
Production et première transformation des métaux	- 52	- 43	- 40	- 41	- 37	- 51	- 41	- 44	- 47	- 42	- 1	+ 5	+ 9	0	+ 20
dont : Métaux ferreux	- 58	- 47	- 41	- 43	- 41	- 57	- 45	- 47	- 48	- 50	0	0	+ 10	+ 3	+ 20
Métaux non ferreux	- 4	- 4	- 45	- 49	- 22	- 4	- 4	- 32	- 53	- 4	- 3	+ 27	+ 10	- 3	+ 27
Industrie des produits minéraux non métalliques	- 5	+ 1	- 14	- 5	- 13	- 19	- 8	- 7	- 5	- 3	+ 2	- 11	- 3	+ 7	- 9
dont : Matériaux de construction, céramique pour le bâtiment et l'industrie, verre plat	- 7	- 4	- 16	- 7	- 16	- 24	- 18	- 13	- 13	- 11	0	- 12	- 7	+ 2	- 9
Industrie chimique	+ 29	+ 19	+ 1	- 2	+ 4	+ 22	+ 15	+ 10	+ 7	+ 7	+ 4	- 7	+ 9	+ 9	+ 11
Production de fibres artificielles et synthétiques	0	+ 54	+ 33	+ 22	+ 36	+ 39	+ 44	+ 38	+ 30	+ 44	+ 48	+ 54	- 47	- 32	- 40
Fabrication d'ouvrages en métaux	- 48	- 23	- 17	- 27	- 12	- 21	- 12	- 19	- 27	- 20	+ 38	+ 25	+ 27	+ 41	+ 18
Construction de machines et de matériel mécanique	- 38	- 32	- 18	- 21	- 11	- 35	- 38	- 18	- 24	- 10	- 10	- 11	+ 5	+ 5	+ 8
dont : Machines et tracteurs agricoles	+ 45	+ 40	+ 38	+ 37	+ 42	+ 48	+ 52	+ 38	+ 37	+ 41	+ 4	+ 4	+ 22	+ 49	+ 9
Machines-outils	- 85	- 51	+ 11	+ 7	+ 16	- 39	- 60	+ 27	+ 16	+ 6	- 40	- 26	- 32	- 31	- 29
Machines textiles	- 68	- 67	- 53	- 54	- 51	- 68	- 67	- 47	- 44	- 47	-	-	-	-	-
Moteurs, compresseurs, pompes	- 25	- 9	- 34	- 48	- 10	+ 2	- 3	- 26	- 63	+ 11	- 35	- 47	+ 4	- 12	+ 16
Construction électrique et électronique	- 49	- 33	- 25	- 38	- 29	- 41	- 33	- 25	- 31	- 36	- 38	- 17	+ 10	- 8	+ 33
dont : Construction électrique d'équipement	- 51	- 28	- 27	- 35	- 33	- 42	- 28	- 27	- 24	- 40	- 46	- 26	+ 4	- 18	+ 30
Appareils électroménagers, radio, télévision	- 39	- 39	- 23	- 46	- 26	- 36	- 36	- 20	- 42	- 26	+ 64	+ 100	+ 67	+ 10	+ 96
Construction d'automobiles et pièces détachées	0	0	- 20	- 30	- 30	- 15	- 15	- 20	- 30	- 31	0	0	0	0	0
Construction d'autre matériel de transport	- 24	- 45	- 28	- 33	- 26	- 56	- 55	- 29	- 13	- 42	0	+ 20	+ 12	- 70	+ 70
dont : Construction navale	- 50	- 50	- 40	- 38	- 37	- 73	- 77	- 20	- 19	- 21	-	-	-	-	-
Construction de cycles et motocycles	- 100	- 100	- 40	- 64	- 64	- 100	- 100	+ 15	0	- 56	0	+ 20	+ 35	0	+ 70

¹ Solde net des pourcentages des réponses « supérieur à la normale » et « inférieur à la normale ».

I - 4b.2 — INDUSTRIE MANUFACTURIERE : RESULTATS BRUTS PAR SECTEUR (suite 1)

	D. Entraves à la production ¹																			
	Aucune entrave					Production entravée par insuffisance de														
						demande					main-d'œuvre					équipement				
	1994		1995			1994		1995			1994		1995			1994		1995		
	Juin	Sept.	Déc.	Mars	Juin	Juin	Sept.	Déc.	Mars	Juin	Juin	Sept.	Déc.	Mars	Juin	Juin	Sept.	Déc.	Mars	Juin
Ensemble des industries	21	18	21	26	23	69	68	63	51	54	5	5	5	5	3	3	2	3	9	7
I. Biens de consommation	19	13	19	17	18	72	75	73	72	70	3	2	2	3	2	3	1	2	2	2
II. Biens d'investissement	27	26	26	28	26	63	64	60	54	50	7	7	7	6	5	3	2	1	6	4
III. Biens intermédiaires	23	17	21	31	21	66	60	52	34	47	4	6	4	5	2	1	2	3	18	15
Industrie textile	25	23	21	24	16	64	68	70	64	76	4	11	3	3	1	2	2	2	4	5
dont : Laine	14	18	15	11	17	80	73	78	81	81	6	9	4	6	2	0	0	0	0	0
Coton	39	32	28	20	16	55	63	65	65	78	3	15	2	2	1	5	1	3	2	4
Bonneterie	12	17	19	15	13	71	65	64	72	74	4	8	7	10	4	2	6	5	0	2
Industrie des chaussures et de l'habillement	23	20	25	20	22	62	69	63	76	66	4	2	2	6	3	3	0	0	0	0
dont : Chaussures	49	63	49	49	49	37	37	51	51	51	0	0	0	0	0	0	0	0	0	0
Habillement	18	11	19	13	16	67	76	66	82	69	4	2	3	7	4	3	0	0	0	0
Industrie du bois et du meuble en bois	18	17	21	17	13	71	78	71	76	76	6	5	4	5	5	1	1	1	3	3
dont : Bois	37	35	33	33	28	48	61	57	57	55	9	6	3	6	4	2	0	0	4	6
Meubles en bois	4	3	11	6	3	88	91	82	90	91	4	4	4	5	6	0	2	2	2	1
Papiers et cartons	31	27	40	26	32	53	66	49	58	54	3	0	4	5	7	1	1	2	5	2
dont : Production de papier et carton	57	56	55	52	59	18	42	32	27	26	0	0	0	0	2	0	2	2	9	2
Transformation de papier et carton	9	6	28	7	11	81	84	62	82	76	6	0	7	9	10	2	1	2	3	3
Industrie du cuir	0	0	0	0	0	48	100	100	46	100	0	0	0	0	0	66	14	14	69	14
Transformation de matières plastiques	34	21	41	40	39	66	59	40	42	35	0	0	0	0	0	0	0	0	18	0
Raffinage de pétrole	—	—	—	—	—	—	—	—	—	—	—	—	—	—	—	—	—	—	—	—
Production et première transformation des métaux	26	14	18	30	17	63	46	34	17	35	5	6	7	4	1	1	1	3	25	27
dont : Métaux ferreux	26	12	23	40	22	60	43	28	8	29	6	8	8	2	0	0	0	1	30	32
Métaux non ferreux	28	29	0	0	0	70	37	42	42	45	0	0	0	2	0	2	7	9	11	11
Industrie des produits minéraux non métalliques	59	37	40	50	38	31	60	54	30	17	0	0	0	1	1	9	1	4	15	9
dont : Matériaux de construction, céramique pour le bâtiment et l'industrie, verre plat	61	35	40	51	37	36	62	57	32	18	0	0	0	1	1	1	2	1	12	11
Industrie chimique	0	0	0	39	35	97	97	96	32	38	0	0	0	8	4	1	1	3	11	5
Production de fibres artificielles et synthétiques	46	47	52	48	40	54	0	0	8	12	0	0	0	0	0	54	53	48	44	48
Fabrication d'ouvrages en métaux	22	16	17	17	21	69	69	66	68	63	3	5	0	9	8	2	7	5	4	4
Construction de machines et de matériel mécanique	17	26	28	24	29	70	62	56	54	56	6	4	6	10	7	2	2	1	7	1
dont : Machines et tracteurs agricoles	5	3	3	0	7	94	94	93	95	91	1	0	0	0	1	1	3	3	4	0
Machines-outils	15	9	42	31	31	84	90	16	27	51	1	1	1	0	18	0	0	0	0	0
Machines textiles	52	45	53	45	45	47	55	46	55	53	2	2	0	2	2	0	0	0	0	0
Moteurs, compresseurs, pompes	8	26	31	33	31	67	50	48	32	52	12	17	17	16	3	8	0	5	27	2
Construction électrique et électronique	8	19	24	14	11	91	76	75	80	76	15	14	15	0	0	1	1	1	1	2
dont : Construction électrique d'équipement	8	26	15	21	13	90	72	83	78	75	21	21	22	0	0	2	2	2	1	3
Appareils électroménagers, radio, télévision	0	0	44	1	6	100	89	56	87	82	0	0	0	0	0	0	0	0	0	0
Construction d'automobiles et pièces détachées	56	28	28	16	17	44	48	72	72	72	0	0	0	0	0	0	0	0	0	0
Construction d'autre matériel de transport	13	0	13	0	7	65	60	35	53	54	0	6	6	6	7	0	0	0	0	0
dont : Construction navale	12	0	0	0	0	88	77	41	35	31	0	0	12	12	12	0	0	0	0	0
Construction de cycles et motocycles	0	0	36	0	0	100	100	64	64	100	0	0	0	0	0	0	0	0	0	0

¹ En pourcentage du total des entreprises.

I - 4b.2 — INDUSTRIE MANUFACTURIERE : RESULTATS BRUTS PAR SECTEUR (suite 2)

	E. Appréciation de la capacité de production installée ¹					F. Degré d'utilisation de la capacité de production installée (%)					G. Durée moyenne de production assurée (en mois)				
	1994			1995		1994			1995		1994		1995		
	Juin	Septembre	Décembre	Mars	Juin	Juin	Septembre	Décembre	Mars	Juin	Mai	Juin	2 ^e trim.	Mai	Juin
Ensemble des industries	+ 33	+ 27	+ 26	+ 22	+ 28	78,6	79,4	80,0	81,9	81,8	2,8	2,8	3,0	3,0	3,0
I. Biens de consommation	+ 45	+ 43	+ 51	+ 47	+ 47	77,1	75,2	78,1	78,0	77,6	2,1	2,1	2,4	2,5	2,5
II. Biens d'investissement	+ 34	+ 29	+ 31	+ 25	+ 27	77,3	79,5	79,2	80,0	81,8	4,0	4,0	4,1	4,0	4,1
III. Biens intermédiaires	+ 26	+ 20	+ 12	+ 7	+ 12	80,5	81,9	81,5	85,3	84,0	1,9	2,0	2,2	2,2	2,2
Industrie textile	+ 32	+ 28	+ 27	+ 42	+ 56	78,8	78,8	79,4	77,2	76,5	1,8	1,7	1,6	1,6	1,6
dont : Laine	+ 67	+ 60	+ 61	+ 63	+ 67	69,2	72,2	72,9	69,4	67,9	1,3	1,3	1,3	1,3	1,3
Coton	+ 25	+ 25	+ 14	+ 38	+ 53	83,9	84,5	85,1	82,4	81,3	2,2	2,1	1,7	1,7	1,8
Bonneterie	+ 49	+ 42	+ 47	+ 68	+ 54	69,4	69,0	67,2	63,7	65,2	1,9	1,7	1,6	1,7	1,5
Industrie des chaussures et de l'habillement	+ 59	+ 59	+ 64	+ 69	+ 62	69,9	73,2	74,6	70,5	69,7	2,1	1,9	1,9	1,9	1,9
dont : Chaussures	+ 37	+ 19	+ 51	+ 40	+ 40	80,1	84,2	77,5	74,4	71,6	3,1	2,4	2,3	2,4	2,4
Habillement	+ 64	+ 67	+ 67	+ 76	+ 67	67,8	70,9	74,0	69,7	69,4	1,9	1,8	1,8	1,8	1,8
Industrie du bois et du meuble en bois	+ 44	+ 47	+ 36	+ 55	+ 62	80,2	79,2	80,2	78,9	77,8	1,5	1,4	1,5	1,5	1,5
dont : Bois	+ 39	+ 34	+ 29	+ 47	+ 50	84,3	81,7	82,2	79,8	79,0	1,8	1,8	1,9	1,9	1,9
Meubles en bois	+ 46	+ 57	+ 41	+ 61	+ 71	77,2	77,3	78,7	78,2	77,0	1,2	1,2	1,2	1,2	1,2
Papiers et cartons	+ 35	+ 49	+ 39	+ 21	+ 19	83,4	83,2	81,8	83,5	83,6	1,0	1,1	1,3	1,3	1,2
dont : Production de papier et carton	+ 17	+ 37	+ 11	- 29	+ 11	90,3	90,5	87,7	90,7	87,3	0,9	1,1	1,5	1,7	1,3
Transformation de papier et carton	+ 48	+ 58	+ 59	+ 60	+ 25	78,0	77,6	77,3	78,0	80,8	1,1	1,1	1,1	1,1	1,2
Industrie du cuir	- 38	+ 15	+ 31	- 24	+ 15	80,6	78,3	73,9	84,6	83,7	2,5	2,0	2,3	2,2	2,3
Transformation de matières plastiques	+ 42	- 16	- 39	- 33	- 16	81,0	79,9	78,6	81,0	80,6	2,3	2,3	2,1	2,1	2,3
Production et première transformation des métaux	+ 23	+ 23	+ 14	+ 1	- 12	80,8	82,9	82,0	88,1	88,0	2,1	2,2	2,4	2,4	2,3
dont : Métaux ferreux	+ 21	+ 20	+ 19	- 5	- 23	80,1	82,5	81,3	88,6	88,4	2,0	2,1	2,3	2,3	2,3
Métaux non ferreux	+ 8	+ 18	+ 3	+ 22	+ 24	87,9	90,4	89,5	90,5	91,7	2,0	2,2	2,0	2,3	1,6
Industrie des produits minéraux non métalliques	+ 4	- 6	- 3	- 12	+ 10	86,2	87,1	87,2	86,8	87,0	2,2	2,1	2,2	2,1	2,3
dont : Matériaux de construction, céramique pour le bâtiment et l'industrie, verre plat	+ 14	- 1	- 1	- 14	+ 16	85,2	86,1	86,0	86,0	85,6	2,2	2,2	2,3	2,2	2,3
Industrie chimique	+ 23	+ 4	+ 8	- 2	+ 18	77,6	81,1	80,9	86,2	81,9	-	-	-	-	-
Production de fibres artificielles et synthétiques	0	- 53	- 12	- 3	+ 8	92,9	100,0	98,6	96,0	94,9	2,1	2,3	2,2	2,1	2,4
Fabrication d'ouvrages en métaux	+ 42	+ 38	+ 48	+ 46	+ 47	73,8	79,3	74,1	74,7	80,7	3,2	3,2	3,8	3,9	3,8
Construction de machines et de matériel mécanique	+ 39	+ 29	+ 33	+ 25	+ 26	74,1	77,6	76,7	79,9	81,2	3,5	3,6	3,9	3,9	4,1
dont : Machines et tracteurs agricoles	+ 91	+ 47	+ 92	+ 89	+ 44	69,1	70,7	65,2	75,3	75,9	7,2	6,7	6,6	6,6	6,6
Machines-outils	+ 56	+ 10	- 3	+ 5	+ 1	79,4	78,5	87,4	85,4	91,2	3,4	3,4	4,4	4,4	4,5
Machines textiles	+ 15	0	0	+ 8	+ 29	84,2	90,3	85,9	88,6	85,3	4,9	4,9	5,0	4,9	5,1
Moteurs, compresseurs, pompes	+ 33	+ 18	+ 5	+ 9	+ 31	70,1	75,6	74,6	76,4	79,0	3,0	3,1	3,1	3,0	3,1
Construction électrique et électronique	+ 45	+ 46	+ 56	+ 44	+ 42	76,2	76,0	77,7	78,7	78,3	3,5	3,6	4,3	4,3	4,5
dont : Construction électrique d'équipement	+ 30	+ 32	+ 39	+ 29	+ 26	77,9	77,5	79,2	79,7	78,1	4,4	4,5	4,8	4,8	4,9
Appareils électroménagers, radio, télévision	+ 88	+ 80	+ 98	+ 80	+ 80	71,6	72,1	74,9	76,8	78,6	1,4	1,4	3,2	3,5	3,7
Construction d'automobiles et pièces détachées	+ 25	+ 29	+ 29	0	0	93,9	75,2	90,9	93,6	91,8	4,2	4,2	3,8	3,8	3,8
Construction d'autre matériel de transport	+ 72	+ 65	+ 65	+ 77	+ 91	63,3	64,8	68,0	67,4	70,5	11,1	10,3	8,3	8,0	8,5
dont : Construction navale	+ 47	+ 46	+ 45	+ 94	+ 94	63,6	65,3	75,3	67,3	68,7	4,2	4,1	4,2	4,0	4,4
Construction de cycles et motocycles	+100	+ 64	+ 64	+ 28	+100	50,3	53,5	65,6	85,1	62,6	1,8	1,4	2,1	2,1	1,8

¹ Solde net des pourcentages des réponses indiquant une capacité « plus que suffisante » ou « insuffisante ».

I - 4b.2 — INDUSTRIE MANUFACTURIERE : RESULTATS BRUTS PAR SECTEUR (suite 3)

	H. Prévision de la demande au cours des trois prochains mois ¹					I. Prévision de l'emploi au cours des trois prochains mois ²					J. Prévision des prix de vente au cours des trois prochains mois ²				
	1994		1995			1994		1995			1994		1995		
	Mai	Juin	2 ^e trim.	Mai	Juin	Mai	Juin	2 ^e trim.	Mai	Juin	Mai	Juin	2 ^e trim.	Mai	Juin
Ensemble des industries	- 2	- 4	- 7	- 7	- 8	- 9	- 6	- 8	- 6	- 10	+ 9	+ 12	+ 9	+ 9	+ 8
I. Biens de consommation	- 6	- 14	- 15	- 14	- 14	- 12	- 21	- 18	- 19	- 19	- 4	0	+ 2	+ 2	+ 2
II. Biens d'investissement	0	+ 6	- 2	- 4	- 1	- 11	0	- 5	+ 1	- 7	0	0	+ 3	+ 4	+ 6
III. Biens intermédiaires	- 5	- 4	- 11	- 12	- 14	- 7	- 2	- 7	- 7	- 8	+ 32	+ 37	+ 24	+ 21	+ 21
Industrie textile	- 16	- 4	- 22	- 27	- 13	- 9	- 7	- 24	- 24	- 23	+ 11	+ 10	- 8	- 8	- 7
dont : Laine	- 55	- 55	- 44	- 53	- 40	- 24	- 24	- 27	- 27	- 29	+ 12	+ 7	- 19	- 22	- 21
Coton	- 6	+ 1	- 22	- 26	- 8	- 3	- 9	- 33	- 41	- 17	+ 28	+ 13	+ 9	+ 12	+ 10
Bonneterie	- 40	- 26	- 36	- 37	- 27	- 23	- 17	- 28	- 23	- 34	0	+ 1	- 13	- 19	- 12
Industrie des chaussures et de l'habillement	- 24	- 13	- 30	- 35	- 28	- 12	- 26	- 23	- 20	- 19	+ 5	+ 6	- 4	- 3	- 2
dont : Chaussures	- 34	- 20	- 23	- 33	- 17	+ 26	- 23	- 36	- 22	- 22	+ 7	+ 7	0	0	0
Habillement	- 22	- 11	- 32	- 36	- 31	- 21	- 27	- 20	- 19	- 18	+ 4	+ 5	- 5	- 4	- 2
Industrie du bois et du meuble en bois	- 18	- 28	- 34	- 42	- 23	- 13	- 21	- 21	- 22	- 17	+ 6	+ 16	- 4	- 5	- 5
dont : Bois	- 14	- 26	- 26	- 37	- 9	+ 4	- 6	- 6	- 8	+ 1	+ 14	+ 33	- 17	- 19	- 25
Meubles en bois	- 20	- 29	- 40	- 46	- 33	- 27	- 33	- 31	- 32	- 30	0	+ 3	+ 5	+ 4	+ 10
Papiers et cartons	- 2	+ 19	- 8	- 2	- 18	- 12	- 5	- 11	- 11	- 5	+ 29	+ 52	+ 54	+ 56	+ 44
dont : Production de papier et carton	- 15	+ 22	- 25	- 22	- 29	- 3	0	- 28	- 32	- 22	+ 33	+ 60	+ 50	+ 49	+ 50
Transformation de papier et carton	+ 9	+ 16	+ 5	+ 14	- 8	- 18	- 10	+ 2	+ 5	+ 8	+ 25	+ 45	+ 58	+ 61	+ 40
Industrie du cuir	+ 14	- 4	+ 37	+ 55	+ 55	0	0	0	0	0	+ 51	+ 52	0	0	0
Transformation de matières plastiques	+ 7	- 25	0	- 17	+ 4	0	- 2	+ 14	+ 19	+ 21	+ 4	+ 3	+ 24	+ 17	+ 28
Raffinage de pétrole	0	0	0	0	0	-	-	-	-	-	-	-	-	-	-
Production et première transformation des métaux	- 6	+ 4	- 15	- 12	- 23	- 9	+ 1	- 7	- 5	- 9	+ 56	+ 57	+ 42	+ 36	+ 38
dont : Métaux ferreux	- 11	+ 1	- 22	- 13	- 37	- 9	+ 5	- 7	- 6	- 10	+ 65	+ 64	+ 55	+ 51	+ 49
Métaux non ferreux	+ 23	+ 20	+ 26	+ 14	+ 39	- 5	- 3	- 1	0	0	+ 52	+ 54	- 9	- 26	- 2
Industrie des produits minéraux non métalliques	+ 11	+ 14	+ 1	- 2	+ 1	- 6	+ 2	- 8	- 6	- 9	+ 9	+ 8	+ 24	+ 23	+ 25
dont : Matériaux de construction, céramique pour le bâtiment et l'industrie, verre plat	+ 7	+ 13	- 1	- 5	- 2	- 8	- 1	- 11	- 10	- 10	+ 9	+ 8	+ 24	+ 24	+ 23
Industrie chimique	+ 13	- 14	+ 9	+ 2	+ 9	0	0	0	- 4	- 5	+ 1	+ 11	+ 9	+ 12	+ 7
Production de fibres artificielles et synthétiques	0	+100	- 11	- 21	0	0	0	- 7	- 11	0	+ 40	+100	- 25	- 21	- 8
Fabrication d'ouvrages en métaux	- 3	- 1	- 8	- 7	- 8	- 18	- 5	- 4	- 3	- 4	- 9	- 8	- 4	+ 7	- 2
Construction de machines et de matériel mécanique	- 3	- 2	- 5	- 4	- 5	- 15	- 4	- 3	+ 2	- 5	- 10	- 10	+ 3	+ 5	+ 5
dont : Machines et tracteurs agricoles	+ 47	+ 47	+ 43	+ 45	+ 45	+ 3	+ 1	- 18	- 4	- 44	- 3	- 45	- 4	0	- 4
Machines-outils	+ 26	+ 16	+ 13	+ 11	+ 10	- 5	+ 6	+ 10	+ 7	+ 6	+ 15	0	+ 39	+ 43	+ 42
Machines textiles	- 46	- 45	- 54	- 46	- 38	- 46	- 52	- 13	- 8	+ 9	- 46	- 45	- 16	- 1	- 1
Moteurs, compresseurs, pompes	- 7	+ 18	- 14	- 14	- 11	- 12	+ 28	+ 4	+ 21	- 11	- 6	0	+ 7	+ 2	+ 18
Construction électrique et électronique	- 10	+ 5	+ 9	+ 21	- 3	- 18	- 14	- 13	- 5	- 15	- 8	0	- 5	0	- 4
dont : Construction électrique d'équipement	- 17	+ 11	+ 4	- 3	- 1	- 12	- 7	- 16	- 3	- 23	+ 6	+ 13	- 7	- 1	- 3
Appareils électroménagers, radio, télévision	+ 8	- 7	+ 24	+ 80	- 6	- 33	- 33	- 5	- 9	+ 3	- 42	- 31	- 1	+ 1	- 6
Construction d'automobiles et pièces détachées	+ 14	- 14	0	0	0	0	- 28	- 20	- 30	- 30	0	0	0	0	0
Construction d'autre matériel de transport	- 16	- 29	- 10	- 13	- 12	- 47	- 8	- 4	- 6	- 7	- 2	- 6	- 1	- 1	- 6
dont : Construction navale	- 15	- 28	- 12	- 13	- 12	- 15	+ 19	+ 1	+ 1	- 3	- 4	- 12	- 13	- 12	- 12
Construction de cycles et motocycles	- 44	- 80	- 19	- 34	- 30	- 66	- 66	- 20	- 30	- 30	0	0	+ 32	+ 30	0

¹ Solde net des pourcentages des réponses « plus ferme » et « plus faible ».

² Solde net des pourcentages des réponses « en augmentation » et « en diminution ».

I - 4b.3 — INDUSTRIE MANUFACTURIERE

Valeur chiffrée des courbes synthétiques régionales et de leurs composantes

Région flamande

	Evolution						Appréciation						Prévisions				Courbe synthétique		p.m. Prix de vente ¹				
	rythme de production		commandes du marché intérieur		commandes à l'exportation		carnet de commandes total		carnet de commandes à l'exportation		stocks de produits finis		emploi		demande				évolution		prévisions		
	Série lissée ²	Série brute dessaisonnalisée	Série lissée ²	Série brute dessaisonnalisée	Série lissée ²	Série brute dessaisonnalisée	Série lissée ²	Série brute dessaisonnalisée	Série lissée ²	Série brute dessaisonnalisée	Série lissée ²	Série brute dessaisonnalisée	Série lissée ²	Série brute dessaisonnalisée	Série lissée ²	Série brute dessaisonnalisée	Série lissée ²	Série brute dessaisonnalisée	Série lissée ²	Série brute dessaisonnalisée	Série lissée ²	Série brute dessaisonnalisée	
1993	Jun	- 8,4	-10	-26,5	-24	-17,6	-17	-46,0	-46	-43,6	-42	+13,5	+16	-20,3	-21	-21,1	-23	-25,0	-24,9	- 9,8	- 7	- 3,3	- 2
	Juillet	- 8,3	- 8	-25,3	-31	-17,1	-18	-45,1	-45	-43,4	-44	+13,4	+16	-19,3	-17	-20,4	-24	-24,4	-25,4	- 8,3	- 7	- 3,0	- 3
	Août	- 8,3	- 8	-23,5	-24	-16,1	-15	-43,3	-45	-42,6	-46	+12,8	+13	-18,1	-20	-18,9	-20	-23,2	-23,9	- 7,1	-10	- 2,8	- 4
	Septembre	- 8,1	-14	-21,9	-20	-14,0	- 5	-40,9	-42	-41,4	-43	+11,8	+13	-16,8	-16	-16,8	-17	-21,8	-21,3	- 6,1	- 4	- 1,9	- 3
	Octobre	- 7,5	- 8	-20,1	-22	-10,9	-17	-38,4	-36	-39,4	-38	+10,3	+10	-15,3	-17	-13,6	-11	-19,5	-19,9	- 5,5	- 7	- 0,6	+ 7
	Novembre	- 6,4	- 8	-18,0	-19	- 7,8	-13	-35,3	-36	-36,1	-39	+ 8,1	+ 9	-13,8	-14	-10,3	-14	-16,8	-19,0	- 5,0	- 3	+ 0,6	+ 2
	Décembre	- 4,1	- 4	-15,9	-14	- 5,0	+ 9	-32,4	-34	-32,9	-32	+ 6,3	+ 3	-12,3	-10	- 7,5	- 4	-14,4	-11,5	- 4,8	- 5	+ 1,9	- 1
1994	Janvier	- 0,9	- 3	-13,5	-15	- 3,5	- 4	-29,8	-28	-29,9	-28	+ 4,9	+ 5	-11,1	-11	- 5,1	- 1	-11,8	-11,9	- 4,8	0	+ 2,9	+ 6
	Février	+ 1,9	+ 5	-10,9	-11	- 2,5	- 3	-27,0	-27	-27,4	-28	+ 4,1	+ 4	-10,8	-11	- 4,0	- 5	- 9,7	-10,5	- 4,6	- 7	+ 3,6	0
	Mars	+ 4,0	+ 5	- 8,3	- 3	- 0,8	+ 7	-25,0	-24	-25,9	-25	+ 4,0	+ 4	-10,9	- 8	- 4,1	- 6	- 8,6	- 7,3	- 4,1	- 8	+ 5,0	+ 4
	Avril	+ 4,9	+11	- 6,1	- 9	+ 0,9	- 3	-23,5	-21	-24,3	-18	+ 3,9	+ 3	-11,8	- 9	- 4,0	- 2	- 7,7	- 6,8	- 3,1	- 4	+ 6,8	+ 5
	Mai	+ 4,4	+ 4	- 4,4	- 4	+ 2,1	+ 8	-22,1	-24	-22,6	-23	+ 3,8	+ 4	-13,1	-12	- 3,6	- 1	- 7,2	- 7,0	- 1,9	- 2	+ 8,1	+11
	Juin	+ 3,4	+ 6	- 3,3	- 2	+ 2,8	+ 2	-20,6	-22	-20,6	-25	+ 3,8	+ 7	-14,4	-17	- 2,5	- 6	- 6,9	- 8,9	- 0,5	+ 1	+ 9,4	+10
	Juillet	+ 2,1	+ 2	- 2,6	- 5	+ 2,4	+ 5	-18,8	-17	-17,6	-20	+ 3,8	+ 2	-14,9	-18	- 0,3	- 6	- 6,4	- 7,6	+ 0,9	+ 2	+10,0	+10
	Août	+ 1,0	- 5	- 1,5	- 1	+ 2,0	- 1	-16,4	-14	-14,1	-10	+ 4,1	+ 1	-14,0	-16	+ 2,0	+ 3	- 5,8	- 5,6	+ 2,4	0	+10,6	+ 8
	Septembre	+ 0,5	0	- 0,3	+ 2	+ 2,6	+ 2	-13,4	-19	-10,4	-14	+ 4,8	+ 4	-12,3	-11	+ 3,9	+ 6	- 4,6	- 4,8	+ 4,1	+ 8	+12,4	+10
	Octobre	+ 1,0	- 5	+ 0,4	- 8	+ 3,9	- 2	-10,4	-10	- 7,4	- 5	+ 5,3	+ 8	- 9,8	- 4	+ 4,9	+ 4	- 3,0	- 4,8	+ 5,9	+ 3	+14,6	+15
	Novembre	+ 2,0	+ 2	+ 0,5	+ 6	+ 5,1	+11	- 8,0	- 6	- 5,6	- 5	+ 5,8	+ 8	- 7,9	- 8	+ 4,9	+10	- 1,6	+ 0,3	+ 7,5	+ 7	+16,9	+20
	Décembre	+ 3,0	+ 4	0,0	+ 3	+ 6,0	+11	- 7,3	- 6	- 5,9	- 1	+ 6,0	+ 6	- 7,4	-10	+ 4,4	+ 8	- 0,7	+ 0,4	+ 8,5	+ 9	+17,8	+19
1995	Janvier	+ 3,6	+10	- 1,5	- 1	+ 5,5	+ 7	- 8,9	- 6	- 7,9	+ 1	+ 6,6	+ 5	- 7,4	- 2	+ 2,5	+ 3	- 1,5	+ 0,9	+ 8,0	+12	+16,6	+22
	Février	+ 2,8	+ 4	- 3,3	- 2	+ 3,6	+ 4	-12,1	-12	-10,9	-12	+ 8,1	+ 3	- 8,5	- 3	- 0,5	+ 3	- 3,9	- 2,6	+ 6,1	+12	+14,5	+13
	Mars	.	+ 3	.	- 6	.	+ 1	.	-17	.	-20	.	+13	.	- 9	.	- 6	.	- 8,4	.	+ 2	.	+12
	Avril	.	- 4	.	- 7	.	- 2	.	-21	.	-14	.	+11	.	-12	.	- 8	.	- 9,9	.	0	.	+ 9
	Mai	.	-11	.	- 9	.	-21	.	-27	.	-23	.	+16	.	-13	.	-11	.	-16,4	.	- 1	.	+ 3
	Juin	.	-17	.	-14	.	-23	.	-26	.	-25	.	+19	.	-15	.	- 8	.	-18,4	.	- 6	.	+ 3

¹ Les indicateurs de prix ne sont pas pris en considération pour le calcul de la courbe synthétique parce qu'ils ne présentent pas de profil conjoncturel. Etant donné qu'ils fournissent néanmoins une information tant rapide que fiable les indicateurs de prix sont repris p.m.

² Le lissage est effectué sur les données brutes dessaisonnées.

I - 4b.3 — INDUSTRIE MANUFACTURIERE

Valeur chiffrée des courbes synthétiques régionales et de leurs composantes (suite 1)

Région wallonne

	Evolution						Appréciation						Prévisions				Courbe synthétique		p.m. Prix de vente ¹				
	rythme de production		commandes du marché intérieur		commandes à l'exportation		carnet de commandes total		carnet de commandes à l'exportation		stocks de produits finis		emploi		demande		Courbe synthétique		évolution		prévisions		
	Série lissée ²	Série brute dessaisonnalisée	Série lissée ²	Série brute dessaisonnalisée	Série lissée ²	Série brute dessaisonnalisée	Série lissée ²	Série brute dessaisonnalisée	Série lissée ²	Série brute dessaisonnalisée	Série lissée ²	Série brute dessaisonnalisée	Série lissée ²	Série brute dessaisonnalisée	Série lissée ²	Série brute dessaisonnalisée	Série lissée ²	Série brute dessaisonnalisée	Série lissée ²	Série brute dessaisonnalisée	Série lissée ²	Série brute dessaisonnalisée	
1993	Jun	- 5,9	+ 1	- 21,4	- 18	- 15,8	- 9	- 55,1	- 57	- 52,4	- 54	+ 7,9	+ 9	- 24,9	- 27	- 49,3	- 50	- 29,8	- 27,9	- 9,6	- 11	+ 5,9	+ 9
	Juillet	- 4,3	- 13	- 20,1	- 29	- 10,9	- 15	- 53,8	- 54	- 50,8	- 52	+ 8,0	+ 8	- 24,1	- 22	- 47,5	- 56	- 28,6	- 31,1	- 8,4	- 17	+ 7,4	+ 8
	Août	- 2,6	- 1	- 18,1	- 19	- 5,3	- 2	- 52,4	- 51	- 49,3	- 48	+ 8,0	+ 8	- 23,4	- 23	- 44,1	- 42	- 26,6	- 24,3	- 6,9	- 8	+ 8,1	+ 9
	Septembre	- 2,3	- 2	- 15,9	- 12	+ 1,0	+ 19	- 51,1	- 52	- 47,8	- 43	+ 7,4	+ 8	- 23,0	- 23	- 38,9	- 44	- 24,6	- 20,6	- 5,6	- 4	+ 8,4	+ 8
	Octobre	- 2,4	- 3	- 14,9	- 18	+ 6,4	- 34	- 49,9	- 49	- 46,8	- 46	+ 6,1	+ 10	- 22,8	- 39	- 33,3	- 31	- 22,9	- 28,8	- 4,6	0	+ 8,6	+ 7
	Novembre	- 2,5	- 24	- 12,9	- 3	+ 10,8	+ 13	- 48,8	- 50	- 46,4	- 48	+ 4,9	+ 3	- 22,1	- 35	- 27,4	- 27	- 21,4	- 22,1	- 4,4	+ 5	+ 8,9	+ 13
	Décembre	- 2,4	+ 33	- 11,6	+ 9	+ 10,9	+ 15	- 47,8	- 43	- 46,3	- 43	+ 3,9	- 4	- 21,1	- 20	- 21,8	- 22	- 19,9	- 8,4	- 4,6	- 5	+ 8,9	+ 9
1994	Janvier	- 2,1	- 1	- 12,9	- 17	+ 7,6	- 13	- 46,9	- 45	- 46,3	- 48	+ 3,9	- 3	- 19,9	- 15	- 16,6	- 11	- 18,8	- 18,4	- 4,5	- 8	+ 8,6	+ 11
	Février	- 2,0	- 13	- 12,3	- 30	+ 4,5	+ 12	- 46,4	- 47	- 45,9	- 46	+ 4,6	+ 9	- 18,9	- 21	- 11,4	- 17	- 17,5	- 21,4	- 3,1	- 17	+ 8,4	+ 5
	Mars	- 2,0	- 3	- 11,5	- 1	+ 1,5	0	- 45,3	- 53	- 44,5	- 47	+ 5,4	+ 5	- 17,9	- 18	- 6,8	- 6	- 16,0	- 16,6	- 0,9	+ 4	+ 9,4	+ 5
	Avril	- 1,8	+ 9	- 10,8	- 19	0	0	- 43,4	- 46	- 42,4	- 43	+ 5,9	+ 6	- 16,9	- 15	- 2,5	- 1	- 14,9	- 15,1	+ 1,4	+ 4	+ 12,0	+ 8
	Mai	- 1,3	+ 3	- 8,1	- 7	0	0	- 41,4	- 37	- 40,0	- 37	+ 5,8	+ 14	- 15,8	- 20	+ 2,3	+ 7	- 13,8	- 13,1	+ 3,3	- 2	+ 15,9	+ 20
	Juin	- 0,5	- 4	- 6,6	+ 10	- 0,6	- 5	- 39,0	- 39	- 37,6	- 39	+ 5,3	+ 3	- 14,3	- 7	+ 6,6	- 1	- 12,1	- 11,0	+ 4,5	+ 8	+ 21,3	+ 18
	Juillet	+ 0,5	- 5	- 6,4	- 11	+ 1,5	- 10	- 37,0	- 36	- 35,6	- 36	+ 4,8	+ 8	- 13,5	- 12	+ 10,8	+ 14	- 10,3	- 13,0	+ 6,3	+ 14	+ 26,6	+ 27
	Août	+ 2,0	+ 1	- 5,3	+ 5	+ 7,0	+ 22	- 35,3	- 39	- 33,8	- 34	+ 4,1	+ 4	- 13,8	- 15	+ 15,4	+ 14	- 8,4	- 6,3	+ 9,0	+ 4	+ 31,3	+ 32
	Septembre	+ 4,3	+ 9	- 3,9	- 6	+ 10,8	+ 22	- 33,0	- 33	- 31,4	- 32	+ 3,1	+ 3	- 14,6	- 9	+ 19,3	+ 17	- 6,1	- 4,4	+ 12,0	+ 2	+ 34,9	+ 38
	Octobre	+ 6,8	+ 17	- 2,6	- 8	+ 13,3	- 5	- 30,6	- 31	- 28,9	- 29	+ 1,8	+ 5	- 15,9	- 24	+ 22,3	+ 26	- 4,1	- 7,4	+ 14,8	+ 16	+ 36,9	+ 37
	Novembre	+ 9,3	- 1	- 0,5	+ 35	+ 13,0	+ 26	- 28,1	- 27	- 26,5	- 25	+ 0,3	- 1	- 16,3	- 17	+ 24,6	+ 30	- 2,7	+ 2,8	+ 16,5	+ 18	+ 37,0	+ 43
	Décembre	+ 10,8	+ 11	+ 0,8	+ 1	+ 9,4	+ 8	- 25,6	- 19	- 24,4	- 19	- 1,1	- 2	- 15,5	- 24	+ 23,4	+ 29	- 1,7	- 1,4	+ 16,0	+ 28	+ 34,8	+ 43
1995	Janvier	+ 11,0	+ 13	+ 1,4	- 3	+ 7,4	+ 7	- 24,9	- 21	- 23,9	- 22	- 1,3	- 6	- 14,5	- 13	+ 18,4	+ 24	- 1,9	- 1,1	+ 14,0	+ 1	+ 30,8	+ 33
	Février	+ 9,1	+ 11	+ 2,1	+ 4	+ 7,0	+ 5	- 25,8	- 32	- 25,0	- 28	+ 1,1	- 5	- 13,5	- 13	+ 11,8	+ 3	- 3,6	- 5,6	+ 11,8	+ 21	+ 26,4	+ 24
	Mars	.	+ 17	.	+ 11	.	+ 10	.	- 22	.	- 19	.	+ 3	.	- 2	.	+ 9	.	+ 0,1	.	+ 8	.	+ 11
	Avril	.	- 19	.	- 25	.	- 15	.	- 30	.	- 31	.	+ 13	.	- 14	.	- 4	.	- 18,9	.	- 5	.	+ 20
	Mai	.	- 5	.	+ 2	.	+ 14	.	- 31	.	- 33	.	+ 16	.	- 12	.	- 7	.	- 11,0	.	+ 11	.	+ 18
	Juin	.	- 4	.	- 10	.	- 17	.	- 34	.	- 31	.	+ 15	.	- 16	.	- 14	.	- 17,6	.	+ 3	.	+ 22

¹ Les indicateurs de prix ne sont pas pris en considération pour le calcul de la courbe synthétique parce qu'ils ne présentent pas de profil conjoncturel. Etant donné qu'ils fournissent néanmoins une information tant rapide que fiable les indicateurs de prix sont repris p.m.

² Le lissage est effectué sur les données brutes dessaisonnalisées.

I - 4b.4 — INDUSTRIE MANUFACTURIERE : RESULTATS BRUTS PAR REGION

	A. Appréciation du carnet de commandes total ¹					B. Appréciation du niveau des stocks de produits finis ¹				
	1994		1995			1994		1995		
	Mai	Juin	2 ^e trimestre	Mai	Juin	Mai	Juin	2 ^e trimestre	Mai	Juin
REGION FLAMANDE										
Ensemble des industries	- 22	- 17	- 24	- 27	- 22	+ 4	+ 9	+ 17	+ 16	+ 23
I. Biens de consommation	- 31	- 27	- 33	- 40	- 31	+ 22	+ 27	+ 25	+ 22	+ 25
II. Biens d'investissement	- 45	- 34	- 26	- 28	- 27	- 8	- 1	+ 9	+ 7	+ 15
III. Biens intermédiaires	+ 2	+ 4	- 12	- 15	- 5	+ 6	+ 4	+ 19	+ 21	+ 26
dont :										
Industrie textile (y compris la confection et la bonneterie)	- 18	- 17	- 40	- 37	- 38	+ 20	+ 23	+ 29	+ 28	+ 26
Industrie de la transformation du bois	- 53	- 41	- 47	- 48	- 37	+ 31	+ 36	+ 41	+ 40	+ 38
Industrie du papier et carton (fabrication et transformation)	- 38	- 14	+ 11	+ 2	+ 32	- 12	- 6	+ 13	- 2	+ 33
Industries de la chimie, de la transformation de matières plastiques et du raffinage de pétrole	+ 22	+ 19	+ 6	+ 1	+ 14	+ 2	- 8	+ 8	+ 19	+ 6
Industrie des produits minéraux non métalliques	- 9	- 3	- 21	- 11	- 27	- 8	- 18	0	+ 2	+ 2
Industrie des fabrications métalliques	- 40	- 34	- 30	- 38	- 33	- 4	+ 8	+ 16	+ 10	+ 26
REGION WALLONNE										
Ensemble des industries	- 38	- 35	- 32	- 31	- 32	+ 14	+ 4	+ 16	+ 20	+ 15
I. Biens de consommation	- 3	+ 27	- 18	- 14	- 21	+ 13	+ 6	+ 31	+ 35	+ 41
II. Biens d'investissement	- 25	- 26	- 14	- 12	- 10	+ 15	- 2	+ 16	+ 22	+ 16
III. Biens intermédiaires	- 44	- 45	- 41	- 43	- 44	+ 4	- 2	+ 8	+ 12	+ 3
dont :										
Industrie textile (y compris la confection et la bonneterie)	- 32	- 42	- 22	- 21	- 23	+ 47	+ 40	+ 37	+ 42	+ 31
Industrie de la transformation du bois	- 6	+ 41	- 19	- 20	- 21	- 4	+ 1	+ 8	+ 4	+ 13
Industrie du papier et carton (fabrication et transformation)	+ 5	- 7	- 18	- 13	- 20	+ 28	- 33	+ 18	+ 27	+ 37
Industries de la chimie, de la transformation de matières plastiques et du raffinage de pétrole	+ 7	- 8	0	- 3	- 2	+ 7	0	+ 11	+ 22	+ 3
Industrie des produits minéraux non métalliques	- 2	+ 20	- 2	+ 5	- 3	- 8	- 22	+ 14	+ 26	+ 16
Industrie des fabrications métalliques	- 40	- 41	- 22	- 23	- 19	+ 29	+ 14	+ 25	+ 28	+ 28

¹ Solde net des pourcentages des réponses « supérieur à la normale » et « inférieur à la normale ».

I - 4b.4 — INDUSTRIE MANUFACTURIERE : RESULTATS BRUTS PAR REGION (suite 1)

	C. Appréciation de la capacité de production installée ¹					D. Degré d'utilisation de la capacité de production installée (%)					E. Durée moyenne de production assurée (mois)				
	1994			1995		1994			1995		1994		1995		
	Juin	Septembre	Décembre	Mars	Juin	Juin	Septembre	Décembre	Mars	Juin	Mai	Juin	2 ^e trim.	Mai	Juin
REGION FLAMANDE															
Ensemble des industries ²	+ 30	+ 31	+ 30	+ 32	+ 36	79,9	80,5	80,4	80,9	80,9	2,7	2,6	2,8	2,7	2,7
I. Biens de consommation	+ 28	+ 38	+ 40	+ 27	+ 31	81,4	80,0	80,7	82,3	81,1	1,7	1,7	2,1	2,0	2,0
II. Biens d'investissement	+ 39	+ 38	+ 42	+ 44	+ 42	76,1	78,9	78,5	78,1	79,8	4,3	4,3	4,7	4,7	4,8
III. Biens intermédiaires	+ 18	+ 4	- 4	+ 11	+ 24	81,2	83,6	83,0	86,4	85,2	2,0	2,1	2,1	2,0	2,0
dont :															
Industrie textile (y compris la confection et la bonneterie)	+ 36	+ 33	+ 34	+ 49	+ 56	77,7	79,0	80,1	77,6	77,2	2,0	1,9	1,8	1,8	1,8
Industrie de la transformation du bois	+ 49	+ 52	+ 40	+ 57	+ 63	78,1	78,2	78,6	78,4	77,4	1,5	1,5	1,5	1,5	1,5
Industrie du papier et carton (fabrication et transformation)	+ 50	+ 47	+ 28	+ 13	+ 8	78,5	79,6	77,2	79,1	83,8	1,2	1,3	1,7	1,6	1,7
Industrie des produits minéraux non métalliques	+ 32	+ 32	+ 31	+ 35	+ 45	83,2	84,2	81,7	80,2	82,5	2,7	2,9	2,8	2,9	2,8
Industrie des fabrications métalliques	+ 23	+ 31	+ 33	+ 28	+ 30	80,5	80,5	80,7	82,4	82,6	3,4	3,3	3,6	3,5	3,6
REGION WALLONNE															
Ensemble des industries ²	+ 35	+ 34	+ 29	+ 19	+ 11	76,2	78,6	77,5	80,9	80,8	2,5	2,6	2,8	2,8	2,9
I. Biens de consommation	+ 13	+ 34	+ 44	+ 45	+ 63	82,5	78,4	77,3	77,2	73,3	2,3	2,4	2,2	2,2	2,4
II. Biens d'investissement	+ 43	+ 39	+ 32	+ 29	+ 25	75,6	78,3	77,3	78,4	79,4	3,5	3,5	4,0	3,9	4,2
III. Biens intermédiaires	+ 28	+ 20	+ 16	- 10	- 11	77,3	80,2	79,7	85,7	83,1	1,6	1,7	2,1	2,1	2,0
dont :															
Industrie textile (y compris la bonneterie)	+ 66	+ 78	+ 58	+ 66	+ 74	63,0	62,8	67,0	62,5	61,4	1,5	1,5	1,2	1,2	1,1
Industrie de la transformation du bois	+ 7	+ 41	+ 39	+ 33	+ 81	81,7	66,4	76,6	76,7	61,9	1,8	1,6	2,7	2,5	2,8
Industrie du papier et carton (fabrication et transformation)	+ 11	+ 11	+ 22	- 3	- 1	87,4	88,1	84,3	88,3	84,6	1,5	1,6	1,4	1,6	1,4
Industrie des produits minéraux non métalliques	- 14	+ 4	+ 2	- 7	+ 18	84,7	86,3	86,4	86,7	87,1	1,9	1,9	1,9	1,9	1,9
Industrie des fabrications métalliques	+ 56	+ 50	+ 39	+ 44	+ 35	73,7	75,6	74,4	76,0	76,9	3,7	3,7	4,3	4,2	4,4

¹ Solde net des pourcentages des réponses indiquant une capacité « plus que suffisante » ou « insuffisante ».

² A l'exclusion des industries de la chimie et du raffinage de pétrole.

I - 4b.4 — INDUSTRIE MANUFACTURIERE : RESULTATS BRUTS PAR REGION (suite 2)

	F. Prévision de la demande au cours des trois prochains mois ¹					G. Prévision de l'emploi au cours des trois prochains mois ¹					H. Prévision des prix de vente au cours des trois prochains mois ²				
	1994			1995		1994			1995		1994			1995	
	Mai	Juin	2 ^e trim.	Mai	Juin	Mai	Juin	2 ^e trim.	Mai	Juin	Mai	Juin	2 ^e trim.	Mai	Juin
REGION FLAMANDE															
Ensemble des industries	- 2	- 6	- 10	- 13	- 10	- 14	- 17	- 14	- 16	- 16	+ 9	+ 8	+ 3	+ 2	+ 2
I. Biens de consommation	- 1	- 15	- 14	- 16	- 13	- 21	- 35	- 27	- 33	- 31	- 2	0	+ 4	+ 3	+ 3
II. Biens d'investissement	- 11	+ 5	- 11	- 14	- 9	- 23	- 14	- 6	- 5	- 6	- 1	- 9	- 6	- 5	- 5
III. Biens intermédiaires	+ 4	- 6	- 3	- 8	- 7	- 4	- 1	- 6	- 8	- 8	+ 25	+ 29	+ 10	+ 7	+ 8
dont :															
Industrie textile (y compris la confection et la bonneterie)	- 15	- 4	- 25	- 29	- 19	- 7	- 12	- 23	- 24	- 24	+ 7	+ 8	- 8	- 8	- 7
Industrie de la transformation du bois	- 19	- 27	- 39	- 50	- 25	- 22	- 28	- 24	- 26	- 20	+ 2	+ 8	0	- 1	+ 3
Industrie du papier et carton (fabrication et transformation)	+ 15	+ 12	+ 4	+ 1	+ 5	- 24	- 15	+ 14	+ 25	+ 9	+ 50	+ 69	+ 77	+ 76	+ 62
Industries de la chimie, de la transformation de matières plastiques et du raffinage de pétrole	+ 14	- 14	+ 5	- 1	0	0	0	- 3	- 5	- 6	+ 4	+ 6	+ 11	+ 12	+ 9
Industrie des produits minéraux non métalliques	- 8	- 16	- 11	- 2	- 18	- 1	- 14	- 3	- 4	- 3	- 10	- 10	+ 2	+ 6	- 3
Industrie des fabrications métalliques	- 5	+ 1	- 7	- 8	- 10	- 26	- 26	- 18	- 23	- 21	+ 4	- 1	- 2	- 3	- 1
REGION WALLONNE															
Ensemble des industries	+ 5	- 2	- 9	- 11	- 16	- 15	- 5	- 12	- 8	- 15	+ 21	+ 18	+ 22	+ 20	+ 21
I. Biens de consommation	- 8	- 15	- 20	- 29	- 23	+ 10	- 6	- 8	- 9	- 12	0	+ 6	+ 4	- 1	+ 10
II. Biens d'investissement	+ 10	+ 11	- 9	- 11	- 21	- 21	- 7	- 7	- 2	- 12	+ 9	+ 6	+ 8	+ 5	+ 5
III. Biens intermédiaires	+ 4	- 8	- 3	- 4	- 5	- 12	0	- 15	- 13	- 14	+ 31	+ 31	+ 36	+ 36	+ 39
dont :															
Industrie textile (y compris la bonneterie)	- 11	- 28	- 20	- 20	- 26	- 8	- 7	- 4	+ 1	- 10	+ 1	0	+ 3	0	+ 5
Industrie de la transformation du bois	- 8	- 5	- 18	- 27	- 10	+ 41	+ 5	- 5	- 3	+ 3	+ 5	+ 2	+ 20	0	+ 37
Industrie du papier et carton (fabrication et transformation)	- 17	+ 22	- 27	- 13	- 54	0	+ 8	- 33	- 37	- 15	+ 3	+ 45	+ 21	+ 23	+ 33
Industries de la chimie, de la transformation de matières plastiques et du raffinage de pétrole	+ 2	- 30	+ 21	+ 6	+ 35	0	0	- 5	- 3	- 1	+ 2	+ 20	+ 11	+ 13	+ 33
Industrie des produits minéraux non métalliques	+ 14	+ 19	- 3	- 10	- 22	- 5	+ 4	- 7	- 6	- 7	+ 20	+ 20	+ 34	+ 33	+ 37
Industrie des fabrications métalliques	+ 2	- 1	- 20	- 23	- 28	- 22	- 10	- 9	- 3	- 16	+ 1	+ 1	- 4	- 9	- 10

¹ Solde net des pourcentages des réponses « plus ferme » et « plus faible ».

² Solde net des pourcentages des réponses « en augmentation » et « en diminution ».

I - 4c.1 — INDUSTRIE DE LA CONSTRUCTION

Valeur chiffrée de la courbe synthétique et de ses composantes
Gros œuvre de bâtiments

	Evolution								Appréciation du carnet d'ordres		Prévisions				Courbe synthétique		p.m. Prix ¹			
	activité de construction		carnet de commandes		emploi		matériel				emploi		demande				évolution		prévisions	
	Série lissée ²	Série brute dessaisonnalisée	Série lissée ²	Série brute dessaisonnalisée	Série lissée ²	Série brute dessaisonnalisée	Série lissée ²	Série brute dessaisonnalisée	Série lissée ²	Série brute dessaisonnalisée	Série lissée ²	Série brute dessaisonnalisée	Série lissée ²	Série brute dessaisonnalisée	Série lissée ²	Série brute dessaisonnalisée	Série lissée ²	Série brute dessaisonnalisée	Série lissée ²	Série brute dessaisonnalisée
1993 Juin	- 8,6	- 8	-21,8	-20	- 9,5	-11	+ 2,6	+ 1	-25,5	-26	-22,6	-19	- 7,5	- 6	-12,7	-12,7	-12,0	-10	-10,4	- 6
Juillet	-10,0	- 3	-21,3	-23	-10,1	- 4	+ 2,9	+11	-26,6	-25	-20,0	-11	- 6,6	- 8	-13,0	- 9,0	-12,5	- 8	-10,1	-11
Août	-12,0	-20	-20,6	-18	-11,4	-14	+ 2,9	+ 3	-27,9	-32	-16,4	-25	- 5,8	- 3	-13,7	-15,6	-13,5	-15	- 9,9	-10
Septembre ...	-14,0	-14	-19,9	-29	-12,1	-13	+ 2,6	+ 1	-29,0	-28	-13,0	-18	- 5,0	- 6	-13,9	-15,3	-14,3	-18	- 9,6	-20
Octobre	-14,8	-13	-18,3	-19	-12,4	- 9	+ 2,5	+ 4	-29,8	-33	-10,0	-10	- 3,8	- 5	-13,5	-12,1	-14,1	-15	- 9,0	- 9
Novembre ...	-14,6	-32	-15,4	-20	-12,4	-17	+ 2,5	+ 1	-29,8	-30	- 7,8	- 7	- 1,9	- 4	-12,4	-15,6	-13,3	-12	- 7,8	- 9
Décembre ...	-13,9	-18	-12,3	-10	-12,0	-11	+ 2,6	+ 2	-29,3	-30	- 6,3	- 6	- 0,1	+ 3	-10,5	-10,0	-12,0	-13	- 5,9	- 6
1994 Janvier	-12,8	- 8	- 8,0	- 7	-11,4	-12	+ 3,1	+ 5	-28,8	-26	- 4,8	- 1	+ 1,9	+ 5	- 8,6	- 6,3	-10,6	-11	- 3,5	- 4
Février	-11,9	-13	- 2,9	- 7	-10,5	-16	+ 4,0	+ 3	-28,4	-28	- 3,8	- 5	+ 3,0	+ 2	- 6,8	- 9,1	- 9,5	- 6	- 1,3	0
Mars	-10,1	-10	+ 1,6	+ 3	- 8,5	- 9	+ 5,3	+ 3	-28,4	-24	- 3,1	- 4	+ 3,3	+ 1	- 5,0	- 5,7	- 8,6	- 8	+ 0,5	+ 4
Avril	- 7,4	-14	+ 5,9	+ 9	- 5,6	0	+ 7,0	+ 7	-28,8	-29	- 2,5	+ 4	+ 3,6	+ 6	- 3,6	- 2,4	- 7,9	- 9	+ 1,5	+ 2
Mai	- 4,9	- 2	+ 8,9	+13	- 3,1	- 8	+ 8,8	+ 9	-29,3	-31	- 2,6	0	+ 3,6	+ 5	- 2,4	- 2,0	- 6,5	- 8	+ 2,0	+ 1
Juin	- 2,6	+ 5	+ 9,9	+10	- 1,0	+ 1	+10,1	+14	-29,5	-29	- 3,1	- 4	+ 3,8	0	- 1,6	- 0,4	- 4,5	0	+ 2,5	+ 3
Juillet	- 1,4	- 1	+ 9,6	+10	- 0,4	+ 2	+11,1	+13	-29,6	-31	- 3,6	- 2	+ 4,0	+ 4	- 1,4	- 0,7	- 2,5	- 6	+ 3,1	+ 2
Août	- 0,5	- 3	+ 8,8	+ 6	- 1,4	- 3	+11,6	+11	-29,4	-30	- 4,4	-10	+ 4,6	+ 4	- 1,4	- 3,6	- 0,4	0	+ 4,0	+ 4
Septembre ...	+ 0,9	+ 5	+ 7,1	+11	- 2,6	0	+11,9	+11	-28,6	-25	- 4,9	- 5	+ 5,9	+ 2	- 1,5	- 0,1	+ 1,1	+ 3	+ 5,0	+ 6
Octobre	+ 2,1	- 5	+ 4,5	+ 7	- 4,0	- 6	+12,0	+12	-28,4	-27	- 5,3	- 7	+ 7,1	+12	- 1,9	- 2,0	+ 1,5	0	+ 5,9	+ 5
Novembre ...	+ 3,4	+ 4	+ 1,9	- 2	- 5,0	- 5	+11,5	+14	-29,0	-30	- 5,9	- 5	+ 8,4	+ 9	- 2,5	- 2,1	+ 1,0	+ 5	+ 6,5	+ 8
Décembre ...	+ 3,3	+ 9	- 0,9	+ 1	- 5,6	- 5	+10,4	+13	-30,6	-27	- 6,8	- 5	+ 8,3	+10	- 3,7	- 0,6	- 0,6	+ 3	+ 6,0	+ 7
1995 Janvier	+ 1,3	- 2	- 4,6	- 2	- 6,6	-12	+ 9,0	+ 8	-33,4	-34	- 7,8	- 8	+ 6,0	+ 9	- 5,7	- 5,9	- 2,9	- 6	+ 3,6	+ 7
Février	- 1,8	+10	- 8,5	-22	- 7,8	- 8	+ 7,4	+ 7	-36,5	-36	- 8,6	- 9	+ 3,0	+ 3	- 8,2	- 7,9	- 5,0	- 4	- 0,1	0
Mars	-10	.	-18	.	- 1	.	+ 6	.	-40	.	- 9	.	- 8	.	-11,4	.	- 6	.	- 6
Avril	-22	.	- 7	.	-10	.	+ 5	.	-42	.	-10	.	- 3	.	-12,7	.	- 8	.	-10
Mai	- 6	.	-16	.	-19	.	+ 2	.	-45	.	-15	.	- 5	.	-14,9	.	-11	.	-10
Juin	-21	.	-13	.	-14	.	+ 2	.	-44	.	-12	.	- 2	.	-14,9	.	-14	.	-11

¹ Les indicateurs de prix ne sont pas pris en considération pour le calcul de la courbe synthétique parce qu'ils ne présentent pas de profil conjoncturel. Etant donné qu'ils fournissent néanmoins une information tant rapide que fiable les indicateurs de prix sont repris p.m.

² Le lissage est effectué sur les données brutes dessaisonnées.

I - 4c.1 — INDUSTRIE DE LA CONSTRUCTION

Valeur chiffrée de la courbe synthétique et de ses composantes (suite 1)

Travaux de génie civil et travaux routiers

	Evolution								Appréciation du carnet d'ordres		Prévisions				Courbe synthétique		p.m. Prix ¹			
	activité de construction		nombre de soumissions et devis		montant des travaux à exécuter		nombre de contrats conduits				emploi		demande				évolution		prévisions	
	Série lissée ²	Série brute dessaisonnalisée	Série lissée ²	Série brute dessaisonnalisée	Série lissée ²	Série brute dessaisonnalisée	Série lissée ²	Série brute dessaisonnalisée	Série lissée ²	Série brute dessaisonnalisée	Série lissée ²	Série brute dessaisonnalisée	Série lissée ²	Série brute dessaisonnalisée	Série lissée ²	Série brute dessaisonnalisée	Série lissée ²	Série brute dessaisonnalisée	Série lissée ²	Série brute dessaisonnalisée
1993 Juin	- 9,9	- 6	+ 11,9	+ 20	- 18,0	- 16	+ 6,5	+ 18	- 28,8	- 27	- 4,8	- 4	+ 3,0	+ 3	- 5,7	- 1,7	- 9,8	- 8	- 4,1	- 4
Juillet	- 12,5	- 14	+ 12,0	+ 12	- 19,8	- 13	+ 4,6	+ 8	- 28,3	- 23	- 4,1	- 3	+ 2,8	- 5	- 6,4	- 5,4	- 8,5	- 8	- 4,8	- 6
Août	- 15,5	- 16	+ 12,0	+ 12	- 21,8	- 24	+ 2,4	- 1	- 29,3	- 27	- 3,5	- 4	+ 2,9	+ 3	- 7,1	- 8,1	- 8,6	- 7	- 5,3	- 3
Septembre ...	- 17,6	- 21	+ 11,8	+ 10	- 19,9	- 32	+ 1,4	- 12	- 30,8	- 38	- 3,0	- 17	+ 3,6	- 5	- 6,9	- 16,4	- 9,9	- 7	- 5,8	- 7
Octobre	- 17,4	- 28	+ 11,3	+ 8	- 13,5	- 42	+ 2,8	- 15	- 31,9	- 42	- 2,5	+ 1	+ 4,8	+ 8	- 5,4	- 15,7	- 11,3	- 13	- 6,0	- 9
Novembre ...	- 15,3	- 19	+ 10,8	+ 19	- 6,5	+ 4	+ 5,3	+ 14	- 31,0	- 33	- 3,3	+ 1	+ 5,4	+ 7	- 3,7	- 1,0	- 12,8	- 15	- 6,0	- 5
Décembre ...	- 12,8	+ 5	+ 8,8	+ 25	- 0,9	+ 12	+ 6,8	+ 19	- 28,5	- 30	- 5,4	- 2	+ 5,5	+ 4	- 2,8	+ 4,7	- 13,5	- 14	- 6,0	- 6
1994 Janvier	- 10,3	- 6	+ 5,3	+ 10	- 0,5	+ 5	+ 5,5	+ 9	- 26,0	- 21	- 7,6	- 11	+ 5,3	+ 11	- 3,9	- 0,4	- 13,1	- 13	- 5,9	- 5
Février	- 9,0	- 9	+ 1,8	- 2	- 4,0	- 20	+ 2,5	- 3	- 24,3	- 23	- 8,9	- 12	+ 4,6	+ 4	- 5,8	- 9,3	- 11,5	- 14	- 5,5	- 6
Mars	- 8,3	- 11	- 1,8	- 11	- 7,4	- 7	- 0,5	+ 1	- 24,3	- 20	- 7,5	- 11	+ 4,4	- 1	- 7,3	- 8,6	- 9,0	- 10	- 4,9	- 6
Avril	- 6,5	- 20	- 3,8	- 4	- 9,3	- 10	- 2,5	- 8	- 25,3	- 26	- 4,5	- 3	+ 5,1	+ 5	- 7,3	- 9,4	- 6,5	- 4	- 4,1	- 4
Mai	- 4,5	+ 17	- 3,6	- 8	- 9,4	- 12	- 2,9	- 3	- 26,5	- 29	- 1,5	+ 1	+ 6,3	+ 9	- 6,0	- 3,6	- 4,4	- 3	- 3,5	- 3
Juin	- 2,6	- 1	- 2,4	- 1	- 9,1	- 9	- 2,6	- 6	- 27,4	- 29	+ 0,5	+ 3	+ 7,8	+ 3	- 4,8	- 5,7	- 3,4	+ 1	- 3,1	- 3
Juillet	- 1,6	- 3	- 0,5	+ 4	- 9,8	+ 10	- 1,5	+ 5	- 27,5	- 27	+ 0,6	+ 1	+ 9,6	+ 13	- 3,9	+ 0,4	- 3,3	- 4	- 3,1	- 1
Août	- 1,4	0	+ 1,4	- 6	- 11,3	- 6	- 0,4	- 2	- 27,8	- 22	- 0,5	+ 2	+ 10,4	+ 12	- 3,7	- 3,1	- 3,4	- 2	- 3,4	- 4
Septembre ...	- 1,4	- 12	+ 2,8	+ 3	- 12,8	- 27	- 0,3	+ 11	- 28,0	- 30	- 2,0	- 8	+ 10,1	+ 8	- 4,3	- 7,9	- 3,8	- 5	- 3,6	- 4
Octobre	- 1,5	- 2	+ 1,4	+ 4	- 14,3	- 15	- 0,3	- 2	- 28,3	- 27	- 3,5	- 2	+ 9,4	+ 15	- 5,4	- 4,1	- 4,3	- 3	- 3,9	+ 1
Novembre ...	- 0,6	+ 24	- 2,5	+ 5	- 15,3	- 15	- 0,9	+ 6	- 28,8	- 29	- 4,6	- 5	+ 7,5	+ 7	- 6,8	- 1,0	- 5,5	- 4	- 4,1	- 8
Décembre ...	+ 0,3	+ 9	- 6,4	- 22	- 15,8	- 10	- 1,6	- 5	- 29,5	- 29	- 5,4	- 8	+ 5,4	+ 2	- 8,3	- 9,0	- 7,6	- 5	- 4,4	- 2
1995 Janvier	+ 0,5	- 21	- 10,1	- 12	- 16,5	- 17	- 1,9	- 3	- 30,5	- 33	- 6,1	- 2	+ 3,6	+ 9	- 9,5	- 11,3	- 10,5	- 19	- 5,0	- 4
Février	+ 1,0	- 8	- 12,0	- 12	- 17,9	- 25	- 2,8	0	- 31,5	- 22	- 7,1	- 8	+ 2,0	+ 1	- 10,2	- 10,6	- 14,0	- 12	- 6,3	- 5
Mars	+ 5	.	+ 1	.	- 19	.	0	.	- 33	.	- 3	.	0	.	- 7,0	.	- 13	.	- 8
Avril	0	.	- 15	.	- 10	.	- 8	.	- 35	.	- 21	.	- 1	.	- 12,9	.	- 19	.	- 10
Mai	+ 13	.	- 9	.	- 22	.	- 18	.	- 34	.	- 10	.	+ 3	.	- 11,0	.	- 19	.	- 10
Juin	- 6	.	- 17	.	- 31	.	- 22	.	- 33	.	- 17	.	+ 5	.	- 17,3	.	- 22	.	- 15

¹ Les indicateurs de prix ne sont pas pris en considération pour le calcul de la courbe synthétique parce qu'ils ne présentent pas de profil conjoncturel. Etant donné qu'ils fournissent néanmoins une information tant rapide que fiable les indicateurs de prix sont repris p.m.

² Le lissage est effectué sur les données brutes dessaisonnées.

I - 4c.2 — INDUSTRIE DE LA CONSTRUCTION

Courbes synthétiques

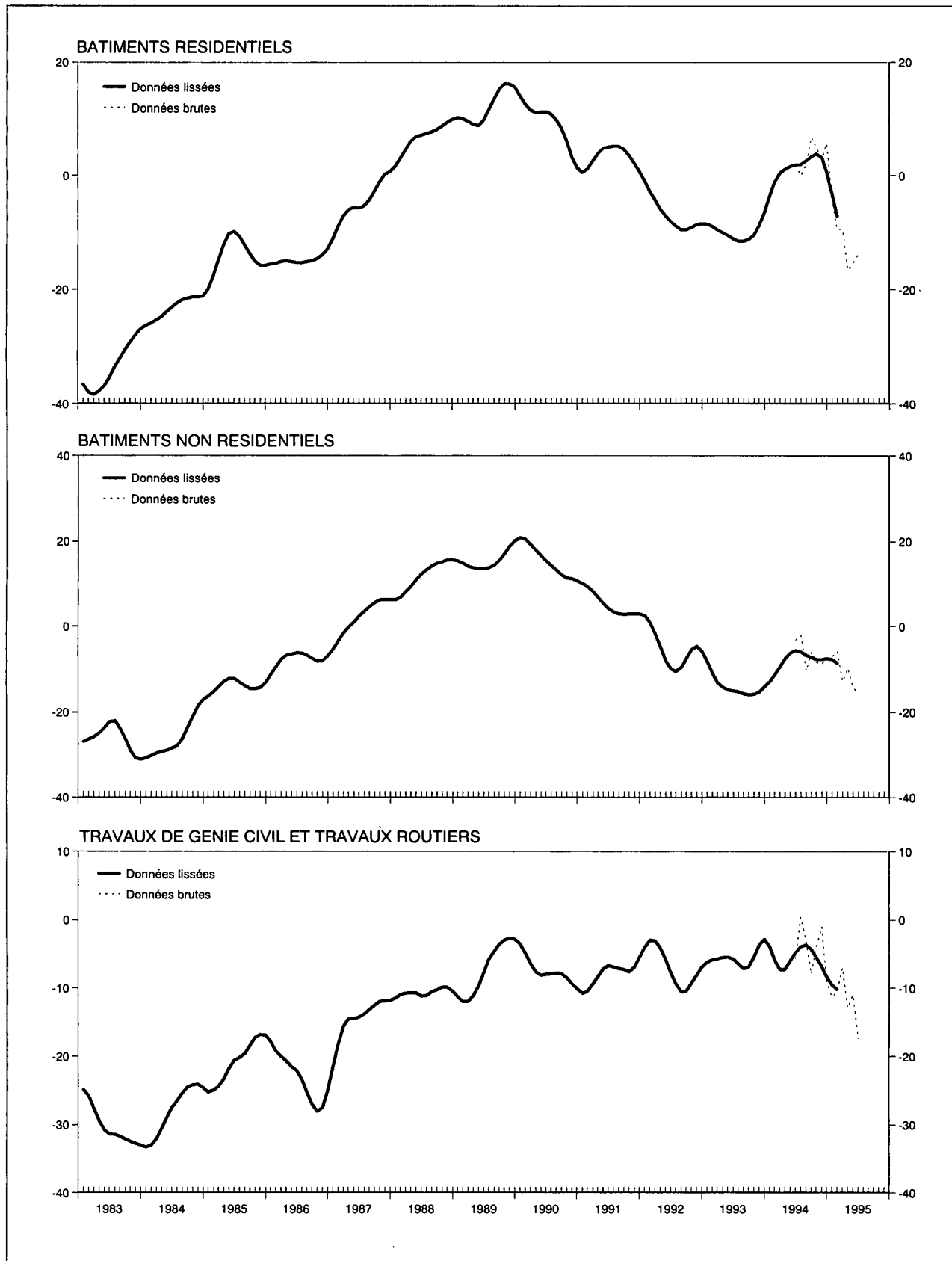

I - 4c.3 — INDUSTRIE DE LA CONSTRUCTION

Résultats bruts par secteur

	1994		1995		
	Mai	Juin	2 ^e trimestre	Mai	Juin
A. Evolution de l'activité de construction¹					
Gros œuvre de bâtiments	+ 8	+ 22	- 42	+ 4	- 5
dont :					
Bâtiments résidentiels	+ 30	+ 30	- 38	+ 8	+ 3
Bâtiments non-résidentiels	- 15	+ 12	- 45	0	- 13
Génie civil et travaux routiers	+ 22	+ 22	- 31	+ 30	+ 14
B. Appréciation du carnet d'ordres²					
Gros œuvre de bâtiments	- 29	- 22	- 42	- 45	- 38
dont :					
Bâtiments résidentiels	- 14	- 10	- 39	- 40	- 33
Bâtiments non-résidentiels	- 44	- 35	- 46	- 48	- 44
Génie civil et travaux routiers	- 26	- 25	- 31	- 31	- 30
C. Prévisions de l'emploi au cours des trois prochains mois³					
Gros œuvre de bâtiments	+ 2	- 3	- 11	- 13	- 10
dont :					
Bâtiments résidentiels	+ 8	+ 2	- 12	- 13	- 10
Bâtiments non-résidentiels	- 4	- 10	- 10	- 13	- 10
Génie civil et travaux routiers	+ 6	+ 4	- 12	- 6	- 15
D. Prévisions des prix au cours des trois prochains mois⁴					
Gros œuvre de bâtiments	0	+ 5	- 9	- 10	- 8
dont :					
Bâtiments résidentiels	+ 7	+ 11	- 9	- 6	- 9
Bâtiments non-résidentiels	- 6	- 1	- 10	- 13	- 8
Génie civil et travaux routiers	- 3	- 2	- 12	- 10	- 16

¹ Solde net des pourcentages des réponses « a augmenté » et « a diminué ».

² Solde net des pourcentages des réponses « plus que suffisant » et « insuffisant ».

³ Solde net des pourcentages des réponses « accru » et « réduit ».

⁴ Solde net des pourcentages des réponses « augmenter » et « diminuer ».

I - 4d. — COMMERCE

Valeur chiffrée de la courbe synthétique et de ses composantes

	Evolution		Appréciation				Prévisions						Courbe synthétique		p.m. Prix de vente ¹			
	ventes		ventes		stocks		commandes aux fournisseurs belges		commandes aux fournisseurs étrangers		demande				évolution		prévisions	
	Série lissée ²	Série brute dessaisonnalisée	Série lissée ²	Série brute dessaisonnalisée	Série lissée ²	Série brute dessaisonnalisée	Série lissée ²	Série brute dessaisonnalisée	Série lissée ²	Série brute dessaisonnalisée	Série lissée ²	Série brute dessaisonnalisée	Série lissée ²	Série brute dessaisonnalisée	Série lissée ²	Série brute dessaisonnalisée	Série lissée ²	Série brute dessaisonnalisée
1993 Juin	-14,3	-10	-22,1	-20	+24,0	+26	-18,0	-16	-16,8	-12	-11,5	-11	-17,7	-15,8	-15,9	-16	-3,9	-1
Juillet	-11,0	-14	-19,8	-17	+23,9	+24	-18,0	-16	-17,3	-22	-10,6	-17	-16,9	-18,3	-16,0	-16	-3,9	-2
Août	-8,3	-4	-19,1	-17	+23,3	+28	-17,6	-22	-17,1	-18	-9,0	-7	-16,3	-16,0	-15,4	-16	-4,0	-4
Septembre	-6,8	+4	-19,0	-19	+21,9	+23	-16,3	-31	-15,9	-17	-6,8	-10	-15,3	-16,0	-13,8	-17	-4,0	-4
Octobre	-6,3	-26	-18,9	-24	+20,1	+20	-14,3	-15	-14,1	-11	-4,4	-4	-13,6	-16,7	-11,8	-8	-3,1	-6
Novembre	-6,5	+3	-18,6	-20	+17,8	+7	-11,6	-14	-12,0	-15	-2,5	-1	-11,8	-9,0	-9,6	-11	-1,3	-6
Décembre	-7,5	-8	-18,4	-18	+15,5	+17	-8,5	-8	-9,4	-10	-1,5	+1	-9,9	-10,0	-7,9	-8	+0,9	+5
1994 Janvier	-8,0	-13	-18,1	-18	+14,0	+17	-5,6	0	-7,0	-3	-1,4	+7	-8,7	-7,3	-6,6	-7	+3,1	+9
Février	-8,0	-2	-18,0	-13	+12,4	+9	-4,0	-3	-5,3	-4	-1,6	-2	-8,3	-5,5	-5,4	0	+4,4	+3
Mars	-8,4	-8	-18,0	-20	+11,4	+11	-4,1	-3	-4,0	-7	-1,9	-2	-8,2	-8,5	-4,3	-3	+4,5	+4
Avril	-9,5	-19	-18,0	-24	+10,8	+14	-5,1	-9	-3,4	-3	-1,5	-2	-8,3	-11,8	-3,8	-6	+4,1	+5
Mai	-11,0	-3	-18,0	-18	+10,1	+10	-6,4	-6	-3,6	+1	-0,1	+2	-8,5	-5,7	-3,8	-3	+3,3	+6
Juin	-12,5	-11	-18,0	-15	+10,5	+10	-7,4	-8	-4,3	-8	+1,6	-2	-8,9	-9,0	-4,3	-2	+2,3	-4
Juillet	-13,6	-14	-18,0	-18	+11,8	+10	-8,6	-2	-4,8	+1	+3,4	+6	-9,2	-6,2	-5,4	-8	+1,4	+2
Août	-13,8	-15	-17,8	-19	+13,4	+14	-10,9	-9	-5,3	-6	+4,4	+5	-9,5	-9,7	-6,1	-7	+0,8	+1
Septembre	-12,9	-15	-17,3	-22	+15,3	+19	-13,8	-13	-5,4	-8	+4,3	+14	-9,9	-10,5	-6,5	-3	+0,4	-3
Octobre	-11,6	-12	-16,8	-11	+16,8	+17	-16,6	-20	-5,1	-5	+3,5	+3	-10,1	-10,3	-6,5	-10	+0,6	0
Novembre	-10,4	-9	-16,3	-16	+17,8	+16	-18,9	-19	-5,0	+2	+2,3	-1	-10,4	-9,8	-5,9	-8	+1,3	+13
Décembre	-9,4	-7	-16,0	-15	+18,6	+20	-20,0	-24	-5,1	-5	+0,6	+1	-11,1	-11,7	-5,3	-5	+1,4	-1
1995 Janvier	-9,0	+2	-16,0	-16	+19,0	+18	-20,3	-20	-5,8	-2	-1,1	+5	-12,0	-8,2	-5,1	-4	+1,1	+5
Février	-9,4	-9	-16,5	-16	+18,9	+22	-20,1	-25	-6,9	-9	-2,6	-4	-13,0	-14,2	-5,9	-1	0,0	+3
Mars	-12	.	-21	.	+23	.	-18	.	-12	.	-4	.	-15,0	.	-10	.	-9
Avril	-14	.	-20	.	+17	.	-21	.	-6	.	-6	.	-14,0	.	-6	.	-1
Mai	-6	.	-16	.	+15	.	-17	.	-14	.	-1	.	-11,5	.	-12	.	-5
Juin	-15	.	-22	.	+16	.	-19	.	-10	.	-1	.	-13,8	.	-13	.	-7

¹ Les indicateurs de prix ne sont pas pris en considération pour le calcul de la courbe synthétique parce qu'ils ne présentent pas de profil conjoncturel. Etant donné qu'ils fournissent néanmoins une information tant rapide que fiable les indicateurs de prix sont repris p.m.

² Le lissage est effectué sur les données brutes dessaisonnalisées.

Références bibliographiques : *Bulletin d'Information et de Documentation*, XLIV^e année, tome II, n° 4, octobre 1969, p. 348-363; *Bulletin de la Banque Nationale de Belgique*, LXV^e année, tome II, n° 2-3, août-septembre 1990, p. 53-64.

I - 5 — INVESTISSEMENTS EN BIENS DE CAPITAL FIXE DANS L'INDUSTRIE MANUFACTURIERE

(Pourcentages de variation par rapport à l'année précédente des données à prix courants)

	Prévisions successives de l'enquête-investissements de la BNB			Réalizations		
	A l'automne de l'année précédente	Au printemps de l'année en cours	A l'automne de l'année en cours	Enquête-investissements de la BNB ¹	Statistique établie à partir des données provenant des déclarations à la taxe sur la valeur ajoutée ²	Statistique annuelle des investissements industriels ²
1982	- 5,8	+ 4,5	+ 9,1	+ 18,1	+ 18,1	+ 16,8
1983	- 6,9	- 7,2	+ 1,0	+ 3,8	0	+ 5,3
1984	+ 1,9	+ 11,5	+ 10,4	+ 10,6	+ 17,5	+ 7,3
1985	+ 2,8	+ 12,3	+ 5,0	+ 13,0	+ 8,0	+ 14,9
1986	+ 11,9	+ 21,7	+ 12,2	+ 13,0	+ 11,5	+ 11,9
1987	+ 13,9	+ 11,2	+ 4,7	+ 6,6	+ 10,9	+ 6,4
1988	+ 9,0	+ 16,7	+ 13,8	+ 19,8	+ 24,6	+ 28,3
1989	+ 19,9	+ 22,3	+ 13,6	+ 13,0	+ 15,3	+ 8,9
1990	+ 17,9	+ 23,0	+ 12,8	+ 14,5	+ 17,5	
1991	+ 4,1	+ 6,0	- 1,6	0	- 1,6	
1992	+ 5,8	+ 3,6	+ 1,5	- 4,0	- 7,6	
1993	- 17,0	- 19,3	- 28,3	- 27,5	- 19,7	
1994	+ 7,3	+ 4,6	- 3,5	- 4,7		
1995	+ 21,1	+ 12,9				

¹ Résultats de l'enquête du printemps de l'année suivante.

² Source : INS.

Référence bibliographique : *Bulletin de la Banque Nationale de Belgique*, LXI^e année, tome I, n° 6, juin 1986 : « Formation brute de capital fixe dans l'industrie manufacturière en Belgique : tour d'horizon des sources statistiques disponibles et apport spécifique de l'enquête semestrielle de la Banque Nationale de Belgique ».

II. — POPULATION, EMPLOI, CHOMAGE

1. — POPULATION, DEMANDE ET OFFRE D'EMPLOIS

Sources : Ministère de l'Emploi et du Travail, INS, ONSS, ONEM.

	1985	1986	1987	1988	1989	1990	1991	1992
<i>Population (milliers d'unités) :</i>								
population totale ¹	9.859	9.865	9.914	9.928	9.948	9.987	10.022	10.068
population active ²	4.112	4.108	4.115	4.126	4.144	4.179	4.210	4.237
<i>Emploi et chômage (variations en milliers d'unités)³ :</i>								
1. Demande d'emplois (population active) :								
Total	- 20	- 3	+ 6	+ 12	+ 18	+ 35	+ 31	+ 27
Hommes	- 34	- 24	- 18	- 13	+ 7	+ 8	+ 7	- 3
Femmes	+ 15	+ 20	+ 25	+ 25	+ 11	+ 27	+ 25	+ 30
Variations suite à des modifications :								
1.1 de la population en âge de travailler ⁴ :								
Total	+ 13	+ 5	+ 5	+ 1	- 2	0	+ 1	+ 5
Hommes	+ 9	+ 4	+ 4	+ 2	0	+ 1	+ 2	+ 4
Femmes	+ 5	+ 1	+ 1	- 1	- 2	- 1	- 1	+ 1
1.2 du taux d'activité :								
Total	- 33	- 8	+ 2	+ 11	+ 20	+ 35	+ 30	+ 22
Hommes	- 43	- 28	- 22	- 15	+ 7	+ 7	+ 5	- 7
Femmes	+ 10	+ 20	+ 24	+ 25	+ 13	+ 28	+ 25	+ 29
2. Offre d'emplois (emploi)								
par :	+ 20	+ 25	+ 18	+ 53	+ 58	+ 54	+ 5	- 18
2.1 les entreprises								
+ 13	+ 5	+ 31	+ 51	+ 60	+ 48	+ 18	- 15	
- 1	- 2	- 3	- 2	- 1	- 1	- 2	- 3	
- 15	- 15	- 21	- 13	+ 12	- 1	- 13	- 20	
- 1	+ 1	0	+ 8	+ 13	+ 10	+ 7	+ 3	
+ 29	+ 20	+ 54	+ 58	+ 37	+ 39	+ 26	+ 7	
2.2 les services non-marchands ⁶								
+ 8	+ 18	- 14	+ 3	- 2	+ 4	- 13	- 2	
2.3 l'étranger ⁷								
0	+ 2	+ 2	0	0	+ 2	- 1	- 1	
3. Chômage (1 - 2) ⁸ :								
Total	- 40	- 28	- 12	- 42	- 40	- 19	+ 26	+ 45
Hommes	- 31	- 21	- 7	- 21	- 20	- 7	+ 17	+ 22
Femmes	- 8	- 7	- 5	- 21	- 20	- 12	+ 10	+ 23

¹ A la fin de l'année.

² Estimations à fin juin. Y compris les forces armées.

³ Variation, au 30 juin de chaque année, par rapport à la même date de l'année précédente. Du fait que les montants ont été arrondis, les totaux ne sont pas nécessairement égaux à la somme des parties composantes.

⁴ Hommes et femmes de 15 à 64 ans.

⁵ Industries extractive et manufacturière; électricité, gaz et eau.

⁶ Effectifs dans l'administration, l'enseignement, les forces armées et miliciens, y compris les personnes occupées dans l'ensemble des programmes spéciaux de mise au travail : chômeurs mis au travail par les pouvoirs publics, cadre spécial temporaire,

troisième circuit de travail, contractuels subventionnés, programme d'emploi PRIME (projets régionaux d'insertion dans le marché de l'emploi) de la région wallonne et chômeurs mis au travail à temps plein en remplacement d'interruptions de carrière.

⁷ Emplois offerts à l'étranger à des personnes résidant en Belgique, diminués des emplois offerts en Belgique à des non-résidents.

⁸ Chômeurs complets indemnisés, demandeurs d'emploi libres inoccupés, autres chômeurs inscrits obligatoirement, à l'exclusion des chômeurs occupés dans un atelier protégé et des chômeurs qui ont accepté un emploi à temps réduit en vue d'échapper au chômage et les chômeurs âgés qui ne sont plus considérés comme demandeurs d'emploi en vertu de l'arrêté royal du 29 décembre 1984.

II - 2. — CHOMAGE ET EMPLOIS VACANTS

Source : ONEM.

	Demandeurs d'emploi inoccupés ¹							Taux de chômage desaisonnalisé ⁵	Pour mémoire : chômeurs complets indemnisés, non demandeurs d'emploi ²	Emplois vacants notifiés à l'ONEM ³		
	Chômeurs complets indemnisés			Jeunes travailleurs en période de stage	Demandeurs d'emploi libres inoccupés	Autres chômeurs inscrits obliga- toirement ⁴	Total			(i)	(j)	(k)
	ayant moins de 25 ans	ayant 25 ans ou plus	Total									
	milliers d'unités									milliers d'unités		
(a)	(b)	(c) = (a) + (b)	(d)	(e)	(f)	(g) = (c) à (f)	(h)	(i)	(j)	(k)		
1987	117,9	316,8	434,7	36,4	13,2	16,6	500,9	10,0	66,0	14,8	14,7	
1988	96,4	301,5	397,9	34,5	10,6	16,4	459,4	8,9	70,9	16,0	21,6	
1989	80,8	283,1	363,9	30,4	9,5	15,5	419,3	7,5	72,9	15,6	23,4	
1990	72,8	275,2	348,0	30,6	9,3	14,9	402,8	6,7	72,4	13,4	18,7	
1991	80,3	288,4	368,7	32,2	11,3	17,3	429,5	6,6	74,0	12,0	16,2	
1992	89,2	321,5	410,7	31,3	12,2	18,7	472,9	7,3	74,2	11,8	16,8	
1993	102,1	373,8	475,9	35,1	15,9	22,8	549,7	8,8	74,3	11,1	14,6	
1994	102,5	404,7	507,2	37,1	16,9	27,5	588,7	10,0	73,1	13,1	19,0	
1993 2 ^e trimestre	100,0	361,4	461,4	10,1	14,6	22,3	508,4	8,7	74,3	11,6	15,6	
3 ^e trimestre	105,5	386,7	492,2	52,5	16,9	23,5	585,1	9,1	74,3	9,9	15,5	
4 ^e trimestre	99,2	390,2	489,4	55,8	17,8	25,0	588,0	9,5	74,4	10,4	13,6	
1994 1 ^{er} trimestre	114,2	400,0	514,2	26,2	17,3	26,3	584,0	9,8	74,5	13,9	16,0	
2 ^e trimestre	104,2	397,3	501,5	11,5	16,7	27,5	557,2	10,1	74,5	14,4	20,6	
3 ^e trimestre	102,0	413,4	515,4	53,0	17,0	28,0	613,4	10,1	72,3	12,4	21,3	
4 ^e trimestre	89,4	408,3	497,7	57,5	16,6	28,2	600,0	10,0	71,1	11,8	18,4	
1995 1 ^{er} trimestre	83,3	411,0	494,3	49,0	16,6	29,1	589,0	10,1	71,4	.	.	
2 ^e trimestre	83,4	401,3	484,7	29,0	16,3	29,2	559,2	10,2	73,1	.	.	
1994 Juillet	104,5	410,7	515,2	39,7	18,7	27,7	601,3	10,0	72,9	8,6	20,1	
Août	104,0	417,5	521,5	56,8	15,9	28,0	622,2	10,1	72,3	14,3	22,9	
Septembre	97,6	411,9	509,5	62,6	16,3	28,3	616,7	10,1	71,8	14,3	20,8	
Octobre	92,1	407,9	500,0	61,4	16,8	28,3	606,5	10,1	71,6	14,4	19,7	
Novembre	87,8	405,1	492,9	57,1	16,9	28,2	595,1	10,0	71,2	11,5	18,4	
Décembre	88,4	411,8	500,2	54,2	16,2	28,0	598,6	10,0	70,4	9,4	16,9	
1995 Janvier	87,4	416,3	503,7	51,7	16,3	28,2	599,9	10,1	70,7	14,1	17,7	
Février	83,5	412,6	496,1	49,3	16,8	29,4	591,6	10,1	71,2	13,8	19,1	
Mars	79,0	404,1	483,1	46,1	16,6	29,7	575,5	10,1	72,2	.	.	
Avril	75,5	402,2	477,7	43,4	16,4	29,7	567,2	10,2	72,4	.	.	
Mai	85,9	400,3	486,2	24,3	16,0	28,8	555,3	10,2	73,0	.	.	
Juin	88,8	401,5	490,3	19,4	16,6	29,0	555,3	10,2	73,8	.	.	
Juillet	97,2	417,2	514,4	47,0	17,6	29,2	608,2	10,1	74,5	.	.	

¹ Données annuelles ou trimestrielles : moyenne des données à fin de mois ; données mensuelles : fin de mois.

² Chômeurs indemnisés qui, en vertu de l'Arrêté Royal du 29 décembre 1984, ont opté pour le statut de non-demandeur d'emploi.

³ Y compris les emplois vacants parmi les stages des jeunes et dans le cadre spécial temporaire et, ceux relatifs au troisième circuit de travail.

⁴ A l'exclusion des chômeurs occupés dans un atelier protégé, des chômeurs qui ont accepté un emploi à temps réduit en vue d'échapper au chômage et, à partir de janvier 1985, des demandeurs d'emploi occupés à temps réduit pendant la période d'attente.

⁵ Définition C.E. harmonisée.

⁶ Données annuelles ou trimestrielles : moyennes par an ou par trimestre des données mensuelles.

Référence bibliographique : Bulletin de la Banque Nationale de Belgique, LX^e année, tome II, n^o 1-2, juillet-août 1985, p. 29.

III. — AGRICULTURE ET PECHE

1. — AGRICULTURE

Sources : INS : Statistiques agricoles, et Institut Economique Agricole.

	1985	1986	1987	1988	1989	1990	1991	1992
Superficie agricole utilisée¹ (milliers d'hectares)								
Froment	180	181	185	186	203	205	200	201
Autres céréales panifiables	16	17	20	18	18	19	19	17
Céréales non panifiables	149	152	146	145	129	111	96	92
Betteraves sucrières	118	113	106	109	106	108	103	101
Autres plantes industrielles	16	13	16	16	17	19	20	19
Pommes de terre	41	40	45	41	42	48	51	58
Autres plantes et racines tuberculifères	15	14	14	12	12	12	12	11
Prés et prairies	669	661	652	647	638	633	630	617
Cultures maraîchères	27	23	27	29	29	27	29	28
Cultures fruitières	11	11	11	12	12	13	14	14
Divers	148	158	155	154	156	162	176	187
Total ...	1.390	1.383	1.377	1.369	1.362	1.357	1.350	1.345
Production végétale² (milliers de tonnes)								
Froment	1.150	1.257	1.047	1.252	1.402	1.266	1.361	1.329
Avoine	94	59	60	70	45	34	36	36
Orge	685	793	678	738	647	534	495	450
Autres céréales	137	148	136	148	148	152	176	181
Betteraves sucrières	5.952	5.886	5.425	6.109	6.061	6.418	5.676	5.957
Pommes de terre	1.522	1.401	1.620	1.614	1.443	1.665	1.823	2.429
Animaux¹ (milliers)								
Vaches laitières	973	947	922	892	872	846	784	756
Autres bovidés	2.119	2.113	2.157	2.179	2.255	2.403	2.480	2.466
Porcs	5.365	5.585	5.861	6.278	6.474	6.700	6.550	6.823
Production animale								
Livraisons de lait aux laiteries (millions de litres)	3.037	3.197	3.043	2.960	3.033	2.952	2.955	2.851
Abattages (poids net de la viande - milliers de tonnes)	1.033	1.053	1.094	1.111	1.116	1.094	1.281	1.295

¹ Recensement au 15 mai.

² Estimations sur base des rendements à l'hectare.

III - 2. — PECHE MARITIME

Poissons débarqués dans les ports belges — Pêche belge

(milliers de tonnes)

Source : Ministère de l'Agriculture : Revue de l'agriculture.

	1983	1984	1985	1986	1987	1988	1989	1990
Poissons de fond	27,8	27,7	28,0	27,7	29,1	29,3	26,6	27,9
Poissons pélagiques	5,4	4,1	3,1	0,5	0,1	0,0	0,4	0,2
Crustacés et mollusques	2,9	2,7	2,6	2,3	2,2	2,1	2,3	2,1
Total ...	36,1	34,5	33,7	30,5	31,4	31,4	29,4	30,2

IV — INDUSTRIE

IV - 1. — PRODUCTION INDUSTRIELLE

(indices 1985 = 100)

Source : INS : Statistiques industrielles

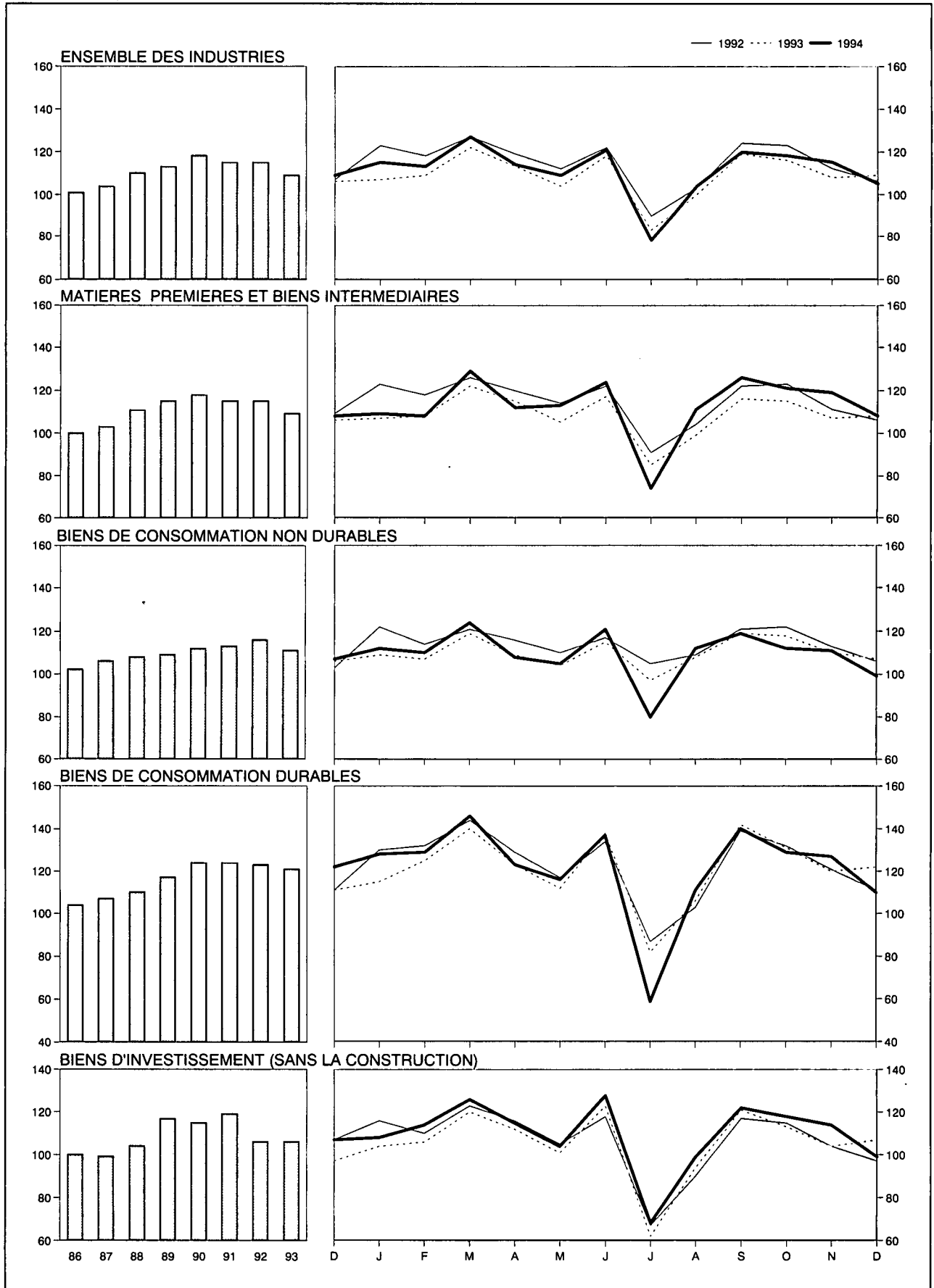

IV - 1. — PRODUCTION INDUSTRIELLE

(indices 1985 = 100)

Source : INS : Statistiques industrielles

Moyennes mensuelles ou mois	Indice général non compris la construction	Dont :		Dont :				Indice général y compris la construction	Construction
		Industries manufacturières	Industries extractives	Matières premières et biens intermédiaires	Biens de consommation non durables	Biens de consommation durables	Biens d'investissement		
Pondération par rapport à l'ensemble de la production industrielle à partir de 1988	100,0	97,7	2,3	56,9	19,4	12,5	11,2	—	—
1987	104	104	77	103	106	107	99	103	100
1988	110	111	67	111	108	110	104	110	111
1989	113	115	54	115	109	117	117	114	118
1990	118	120	38	118	112	124	115	122	143
1991	115	118	27	115	113	124	119	117	124
1992	115	119	18	115	116	123	106	121	147
1993	109	113	9	109	111	121	106	111	121
1994	112	116	.	113	109	121	110	115	128
1992 4 ^e trimestre	113	117	14	113	114	121	105	118	140
1993 1 ^{er} trimestre	113	117	8	113	113	127	111	115	122
2 ^e trimestre	112	118	10	112	111	124	113	117	138
3 ^e trimestre	101	104	9	100	108	110	92	103	113
4 ^e trimestre	111	114	8	110	112	124	108	111	109
1994 1 ^{er} trimestre	118	123	.	115	115	133	116	119	118
2 ^e trimestre	114	120	.	116	110	125	116	118	137
3 ^e trimestre	101	105	.	104	103	103	97	105	122
4 ^e trimestre	113	116	.	116	107	122	110	117	135
1993 Décembre	109	111	7	108	107	122	107	105	88
1994 Janvier	115	118	.	109	112	128	108	112	98
Février	112	117	.	107	110	126	111	111	106
Mars	128	134	.	129	123	147	129	132	150
Avril	113	117	.	111	105	123	115	114	121
Mai	109	114	.	113	104	116	106	113	132
Juin	121	129	.	124	121	137	128	128	158
Juillet	78	79	.	74	80	59	68	75	59
Août	104	108	.	111	112	111	99	111	144
Septembre	120	127	.	126	119	140	122	128	163
Octobre	118	122	.	121	112	129	118	123	145
Novembre	115	119	.	119	111	127	114	120	139
Décembre	105	106	.	108	99	110	99	108	122

IV - 2 — PRODUCTION MANUFACTURIERE

Ventilation par secteur industriel

(indices 1985 = 100)

Source : INS : Statistiques industrielles.

Moyennes mensuelles ou mois	Industrie des fabrications métalliques	Industrie chimique et industrie du caoutchouc	Métallurgie de base			Industries alimentaires et fabrication des boissons	Electricité	Industrie des produits minéraux non métalliques	Industrie textile	Industrie du bois	Fabrication d'articles d'habillement et de chaussures	Industrie du papier et du carton	Distribution d'eau	Raffineries de pétrole
			Sidérurgie	Aciéries de moulage, fonderies, tréfileries, étrépage et laminage	Métaux non ferreux									
Pondération par rapport à l'ensemble des industries manufacturières à partir de 1988 ¹	28,4	17,9	6,1	2,0	2,4	10,1	9,4	4,8	5,3	4,4	2,6	2,5	2,2	0,8
1987	100	111	93	89	101	105	111	107	101	115	98	112	100	146
1988	108	120	106	95	111	108	114	120	102	120	94	123	100	156
1989	114	125	103	94	118	113	118	130	106	135	111	124	104	167
1990	121	128	108	91	122	118	124	130	112	135	118	130	101	156
1991	116	130	107	87	112	119	126	121	104	144	124	127	104	175
1992	111	144	98	78	110	121	126	126	107	135	125	132	106	181
1993	* 106	137	93	71	105	120	124	126	100	132	134	122	107	169
1994	* 109	138	103	.	104	117	127	134	101	132	130	126	106	171
1992 4 ^e trimestre	111	141	89	76	103	122	132	124	105	136	116	128	104	186
1993 1 ^{er} trimestre	* 110	142	100	78	103	117	135	128	110	135	140	126	106	141
2 ^e trimestre	* 117	141	98	80	112	119	114	133	101	138	127	131	109	172
3 ^e trimestre	* 91	130	81	57	100	120	110	120	84	117	134	115	109	184
4 ^e trimestre	* 106	137	95	70	103	124	135	124	104	139	138	114	105	179
1994 1 ^{er} trimestre	* 115	150	102	85	111	120	136	138	114	145	147	136	104	167
2 ^e trimestre	* 114	141	108	83	108	118	116	139	107	138	132	128	106	168
3 ^e trimestre	* 96	124	97	74	94	113	113	123	83	113	117	115	111	180
4 ^e trimestre	* 110	136	107	.	104	117	140	134	100	133	126	123	105	169
1993 Décembre	* 109	132	91	66	99	117	143	114	95	136	141	106	107	175
1994 Janvier	* 108	146	102	83	110	116	145	130	111	138	143	135	103	175
Février	* 110	142	97	79	104	115	130	130	109	138	139	128	100	157
Mars	* 128	162	108	92	120	130	134	155	123	160	157	146	108	169
Avril	* 113	140	103	81	106	115	126	134	103	134	119	127	103	156
Mai	* 105	137	115	79	104	113	113	132	100	129	123	123	105	163
Juin	* 125	147	106	90	114	127	111	151	116	150	153	134	111	183
Juillet	* 65	100	94	43	82	97	103	91	51	67	69	89	115	181
Août	* 100	127	90	91	89	118	115	127	84	120	132	123	107	178
Septembre	* 122	146	105	89	112	123	122	150	113	152	150	134	110	182
Octobre	* 117	144	110	82	112	122	135	142	106	140	130	128	104	186
Novembre	* 113	141	103	85	106	120	138	139	106	141	132	130	107	158
Décembre	* 99	124	108	.	95	110	147	122	87	118	116	110	106	164

¹ L'industrie du tabac, les cokeries et l'industrie du cuir dont les indices de production ne sont pas repris dans le tableau, interviennent respectivement pour 0,8%, 0,2% et 0,1% dans l'ensemble de la production manufacturière industrielle.

IV - 3. — ENERGIE

Sources : coke et houille : MAE, Administration des Mines ; autres données : INS.

Moyennes mensuelles ou mois	Pétrole (milliers de tonnes)					Gaz (millions de m ³)	Coke (milliers de tonnes)		Houille (milliers de tonnes)		Electricité (millions kWh)		
	Mise en œuvre de pétrole brut	Consommation intérieure					Importations de gaz naturel en UEBL	Production	Consommation intérieure	Production		Consommation intérieure	Production nette
		Total ¹	Dont :										
		Essence autos	Gas-oil et fuel-oil léger	Fuel-oil résiduel									
1987	2.004	1.284	236	698	182	776	436	406	363	1.034	5.000		
1988	1.974	1.307	245	701	195	.	462	455	207	1.142	5.159		
1989	2.048	1.274	240	695	172	.	455	436	158	1.150	5.326		
1990	2.103	1.252	227	700	146	.	452	439	86	1.261	5.572		
1991	2.388	1.359	228	749	196	.	*408	*418	* 53	*1.183	5.677		
1992	2.407	1.412	242	763	208	5.698		
1993	2.315	1.366	237	761	187	5.592		
1994	2.350	1.403	237	787	189	5.714		
1992 4 ^e trimestre	2.478	1.482	249	806	243	5.977		
1993 1 ^{er} trimestre	1.957	1.400	215	847	181	6.104		
2 ^e trimestre	2.389	1.278	229	686	175	5.166		
3 ^e trimestre	2.441	1.298	261	673	160	4.987		
4 ^e trimestre	2.472	1.489	241	839	231	6.113		
1994 1 ^{er} trimestre	2.417	1.521	229	939	187	6.154		
2 ^e trimestre	2.252	1.311	233	696	176	5.261		
3 ^e trimestre	2.367	1.319	247	709	154	5.118		
4 ^e trimestre	2.364	1.462	237	804	239	6.322		
1994 Juin	2.403	1.404	233	732	197	5.011		
Juillet	2.412	1.140	222	578	136	4.651		
Août	2.277	1.362	283	729	124	5.183		
Septembre	2.413	1.453	235	819	201	5.519		
Octobre	2.500	1.470	242	812	218	6.097		
Novembre	2.193	1.359	219	733	235	6.229		
Décembre	2.401	1.558	251	868	264	6.640		
1995 Janvier	2.507	1.551	223	970	192	6.756		
Février	2.152	1.407	211	877	164	5.929		
Mars	1.853	1.636	252	1.023	168	6.493		
Avril	1.588	1.313	230	714	150	6.007		
Mai	5.653		
Juin	5.418		

¹ Essence autos, gas-oil, fuel-oil résiduel, essences aviation et carburacteur (type essence), essences spéciales et white spirit, pétrole et carburacteur (type pétrole),

huiles de graissage et autres produits lubrifiants, brai de pétrole résiduel, bitumes asphaltiques, gaz de pétrole énergétiques et chimiques.

IV - 4. — METALLURGIE

Source : Sidérurgie : Eurostat; Fabrications métalliques : INS : Statistiques industrielles.

Moyennes mensuelles ou mois	Sidérurgie (milliers de tonnes)		Fabrications métalliques (milliards de francs)			Expéditions
	Production d'acier brut	Production d'acier fini	Commandes inscrites		Total	
			pour le marché intérieur	pour les exportations		
1986	809	614	22,2	61,7	83,9	84,6
1987	815	618	21,7	64,8	86,5	86,8
1988	935	731	24,5	71,1	95,5	94,4
1989	914	718	29,8	79,2	109,0	105,4
1990	955	761	32,1	82,7	114,8	112,7
1991	946	749	30,1	78,1	108,2	107,5
1992*	861	.	31,7	78,3	110,0	110,2
1993	848	.	29,0	80,0	109,0	106,9
1991 4 ^e trimestre	948	691	31,5	81,7	113,2	112,3
1992 1 ^{er} trimestre*	910	.	32,2	87,4	119,6	116,7
2 ^e trimestre*	850	.	30,5	85,6	116,2	120,4
3 ^e trimestre*	887	.	26,8	64,5	91,3	92,1
4 ^e trimestre*	796	.	37,2	75,8	112,9	111,7
1993 1 ^{er} trimestre*	889	.	29,0	81,8	110,8	108,1
2 ^e trimestre*	887	.	30,1	85,1	115,1	115,7
3 ^e trimestre*	769	.	28,4	63,8	92,2	91,5
4 ^e trimestre*	848	.	28,5	89,4	117,8	112,4
1992 Décembre*	683	.	51,3	71,7	123,0	106,3
1993 Janvier*	817	.	27,5	68,6	96,1	92,5
Février*	879	.	27,9	86,8	114,7	106,6
Mars*	970	.	31,7	90,0	121,7	125,3
Avril*	965	.	29,8	86,6	116,4	115,6
Mai*	824	.	28,4	78,8	107,3	103,5
Juin*	872	.	32,0	89,8	121,8	128,0
Juillet*	729	.	28,4	47,6	76,0	68,6
Août*	731	.	26,2	60,0	86,2	86,9
Septembre*	846	.	30,7	83,8	114,5	119,0
Octobre*	922	.	29,0	84,5	113,5	113,2
Novembre*	817	.	26,2	72,4	98,6	100,6
Décembre*	806	.	30,3	111,2	141,5	123,4

IV - 5. — CONSTRUCTION

Sources : avis favorables : Ministère des Travaux Publics, Administration de l'Urbanisme (par région); autres données : INS : Statistiques industrielles.

Moyennes mensuelles ou mois	Logements					Autres bâtiments					Production Indice 1985 = 100 ¹
	Avis favorables	Autorisations de bâtir		Bâtiments commencés		Avis favorables	Autorisations de bâtir		Bâtiments commencés		
	Nombre	Nombre	Volume	Nombre	Volume	Nombre	Nombre	Volume	Nombre	Volume	
	(milliers)	(milliers)	(milliers de m ³)	(milliers)	(milliers de m ³)	(milliers)	(milliers)	(milliers de m ³)	(milliers)	(milliers de m ³)	
1986	1,9	2,5	1.536	2,0	1.275	0,4	0,6	2.115	0,5	1.673	102
1987	3,1	1.904	2,4	1.517	.	0,7	2.789	0,5	1.910	100
1988	3,8	2.292	3,0	1.817	.	0,7	3.383	0,6	2.818	111
1989	4,2	2.568	3,6	2.233	.	0,8	3.958	0,7	3.126	117
1990	4,3	2.646	3,4	2.154	.	0,8	4.338	0,7	3.058	143
1991	3,9	2.421	3,7	2.324	.	0,7	4.504	0,7	4.021	124
1992	4,2	2.610	3,9	2.465	.	0,7	3.803	0,7	3.584	148
1993	4,6	2.755	3,7	2.258	.	0,7	3.572	0,6	2.966	121
1992 4 ^e trimestre	4,1	2.507	4,1	2.504	.	0,7	4.082	0,8	4.174	—
1993 1 ^{er} trimestre	4,2	2.616	3,4	2.098	.	0,6	3.113	0,5	2.534	—
2 ^e trimestre	4,3	2.600	4,2	2.669	.	0,7	3.723	0,8	4.162	—
3 ^e trimestre	5,2	3.079	3,6	2.316	.	0,8	4.092	0,6	2.714	—
4 ^e trimestre	4,6	2.726	3,3	1.949	.	0,6	3.360	0,5	2.454	—
1994 1 ^{er} trimestre	4,7	2.854	3,3	2.036	.	0,7	3.532	0,5	2.925	—
2 ^e trimestre	4,7	2.964	4,9	3.046	.	0,7	2.966	0,7	3.566	—
3 ^e trimestre	4,8	2.840	3,7	2.520	.	0,8	3.929	0,6	3.349	—
4 ^e trimestre	4,3	2.611	5,3	3.270	.	0,7	3.147	0,9	4.404	—
1993 Décembre	4,5	2.919	3,6	1.886	.	0,7	3.142	0,6	2.684	*121
1994 Janvier	3,6	2.262	2,7	1.546	.	0,5	2.362	0,5	2.379	*120
Février	5,4	3.171	3,1	1.977	.	0,7	4.643	0,6	3.354	*119
Mars	5,1	3.130	4,0	2.585	.	0,8	3.591	0,6	3.041	*119
Avril	5,1	2.962	5,0	3.039	.	0,7	3.013	0,7	2.995	*118
Mai	3,9	2.537	4,9	3.015	.	0,6	2.764	0,8	5.078	*118
Juin	5,2	3.392	4,8	3.083	.	0,8	3.120	0,7	2.626	*119
Juillet	3,9	2.428	3,3	2.371	.	0,7	3.717	0,5	2.278	*119
Août	5,7	3.186	4,3	2.808	.	0,8	4.149	0,7	3.950	*119
Septembre	5,0	2.905	3,6	2.380	.	0,8	3.921	0,6	3.818	*121
Octobre	4,3	2.551	4,2	2.695	.	0,7	3.434	0,7	3.507	*121
Novembre	4,0	2.511	6,3	3.847	.	0,6	2.770	1,0	5.678	*124
Décembre	4,6	2.771	5,5	3.269	.	0,7	3.236	1,0	4.027	*128

¹ Travaux publics et privés. Indices mensuels : moyennes mobiles des douze derniers mois de l'indice de la production non désaisonnalisé corrigé pour la composition inégale des mois. Indices annuels : moyenne de l'indice de la production non des-

saisonnalisé, corrigé pour la composition inégale des mois, des douze mois de l'année et non la moyenne des indices mensuels.

IV - 6. — PRODUCTION INDUSTRIELLE DES PAYS DE LA COMMUNAUTE ECONOMIQUE EUROPEENNE

Pourcentage de variation par rapport à l'indice de l'année précédente, ou le trimestre correspondant de l'année précédente.

Source : OCDE : Principaux indicateurs économiques.

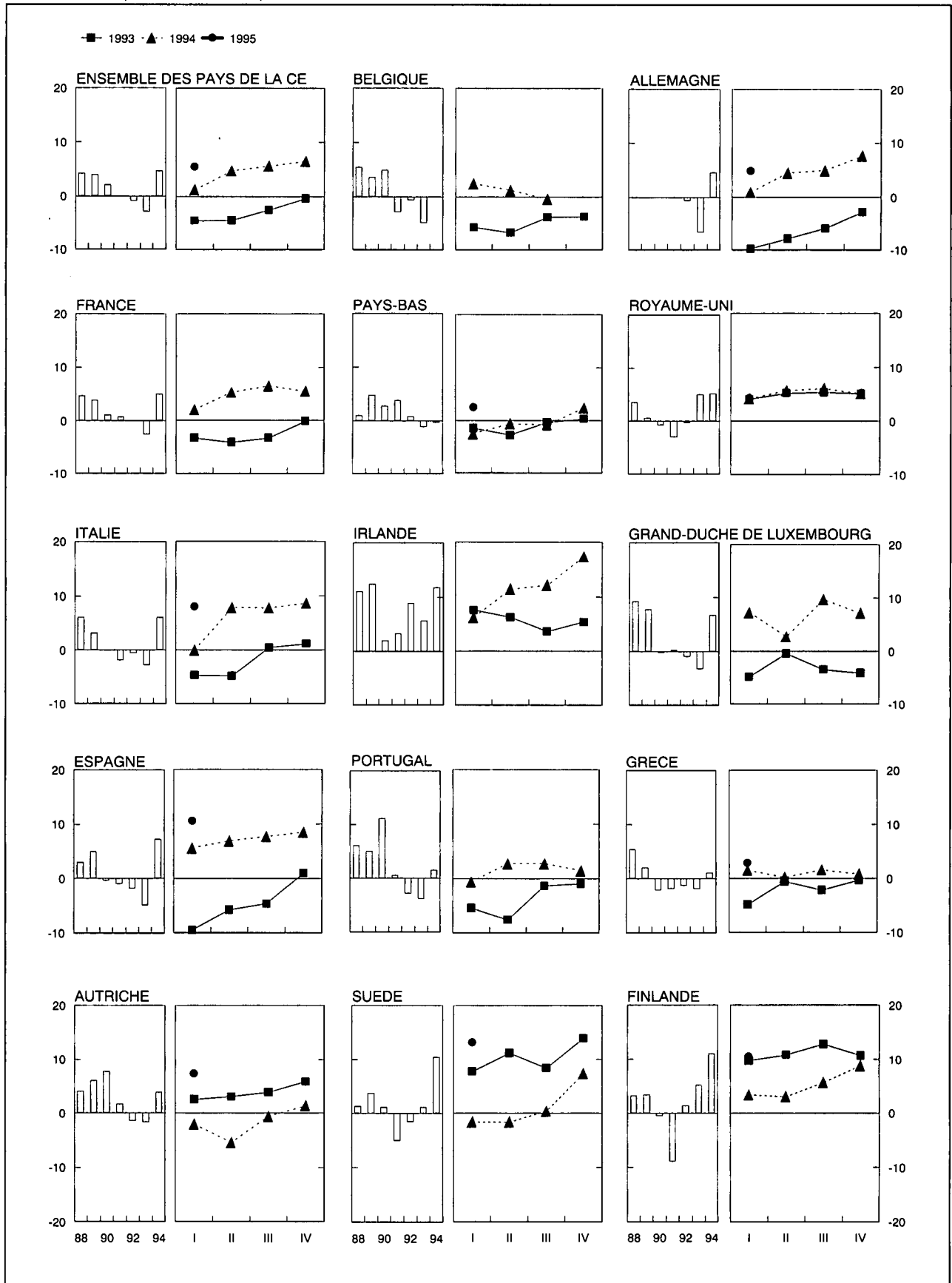

IV - 6. — PRODUCTION INDUSTRIELLE DES PAYS DE LA COMMUNAUTE ECONOMIQUE EUROPEENNE

(indices 1990 = 100)

(ajustés pour variations saisonnières)

Source : OCDE : Principaux indicateurs économiques.

	Ensemble des pays CEE (14 pays ¹)	Belgique	Allemagne unifiée ²	France	Royaume-Uni	Pays-Bas	Italie	Irlande	Grand-Duché de Luxembourg	Grèce	Espagne	Portugal	Autriche	Suède	Finlande
1990	100	100	—	100	100	100	100	100	100	100	100	100	100	100	100
1991	100	98	100	100	96	102	99	103	101	99	99	100	102	95	90
1992	99	98	98	99	96	101	98	113	100	97	97	98	101	93	92
1993	96	93	91	95	98	100	96	119	97	95	92	95	99	94	97
1994	100	95	94	99	103	103	102	133	102	96	99	95	102	104	108
1993 1 ^{er} trimestre ...	96	94	92	96	97	100	98	118	97	94	90	97	99	92	94
2 ^e trimestre ...	95	93	90	95	97	98	96	118	99	96	91	95	97	92	96
3 ^e trimestre ...	97	93	91	95	99	100	97	119	94	96	92	95	100	96	98
4 ^e trimestre ...	96	92	91	95	100	100	96	121	96	96	93	94	100	97	101
1994 1 ^{er} trimestre ...	97	97	92	96	101	101	96	127	104	95	95	94	101	99	103
2 ^e trimestre ...	100	95	94	99	103	102	101	132	103	96	98	95	100	103	107
3 ^e trimestre ...	102	93	95	101	104	103	104	134	103	98	100	96	104	105	110
4 ^e trimestre ...	103	94	97	101	104	104	105	141	101	97	101	95	106	110	112
1995 1 ^{er} trimestre ...	103	.	94	.	105	104	104	144	.	97	104	99	109	112	114
1994 Mai	100	92	95	101	103	101	100	131	103	96	97	95	102	103	106
Juin	100	94	96	101	103	102	101	133	100	97	99	95	102	104	108
Juillet	102	91	96	103	104	103	104	134	101	99	96	95	103	103	112
Août	102	94	94	103	105	102	105	138	107	96	105	96	104	102	109
Septembre	101	94	95	103	105	104	101	129	100	98	100	96	105	108	111
Octobre	102	97	96	102	105	107	103	140	99	98	99	95	106	109	113
Novembre	102	95	96	103	104	100	103	138	101	97	102	95	107	111	112
Décembre	104	91	99	104	104	106	108	146	103	96	103	94	103	111	111
1995 Janvier	102	.	94	104	105	104	102	142	.	96	106	101	110	111	113
Février	102	.	95	103	105	100	104	143	.	98	101	98	108	112	114
Mars	103	.	94	105	106	107	105	148	.	97	106	97	108	114	115
Avril	103	.	96	103	105	103	106	.	.	94	97	96	105	117	114
Mai	104	.	96	105	105	104	106	.	.	98	107	.	107	.	116

¹ Le Danemark n'établit pas d'indice de la production industrielle.

² Indices 1991 = 100.

V. — SERVICES

1. — TRANSPORTS

a. — Activités de la SNCB et de la SABENA

Sources : SNCB et INS.

Moyennes mensuelles ou mois	SNCB					SABENA	
	Trafic voyageurs	Trafic marchandises (wagons complets)			Trafic payant aérien régulier		
	Voyageurs-km	Tonnes-km productives ¹	Tonnage total	dont :		Passagers-km	Tonnes-km
				combustibles et huiles minérales ²	minerais ²		
(millions)			(milliers de tonnes)			(millions)	
1987	524	597	5.332	1.336	1.014	498	91
1988	529	641	5.482	1.218	1.081	544	105
1989	533	671	5.490	1.185	1.158	564	108
1990	545	696	5.594	1.254	1.075	631	114
1991	564	679	5.375	1.097	1.063	519	89
1992	565	680	5.234	1.045	969	517	80
1993	557	631	4.858	873	858	540	84
1994	557	674	5.284	932	916	625	93
1993 1 ^{er} trimestre	560	621	4.941	860	823	454	72
2 ^e trimestre	570	617	4.803	811	928	528	83
3 ^e trimestre	542	624	4.556	916	706	660	95
4 ^e trimestre	558	660	5.132	905	976	519	83
1994 1 ^{er} trimestre	560	694	5.318	896	965	480	78
2 ^e trimestre	563	709	5.463	956	999	637	94
3 ^e trimestre	524	614	4.772	889	856	756	104
4 ^e trimestre	581	677	5.584	989	842	626	95
1995 1 ^{er} trimestre	569	691	5.508	891	942	588	90
1994 Avril	548	754	5.672	968	967	601	91
Mai	596	691	5.316	969	1.011	636	94
Juin	545	683	5.400	930	1.020	674	98
Juillet	536	612	4.627	851	844	764	105
Août	511	597	4.610	903	859	747	103
Septembre	526	633	5.080	912	864	758	105
Octobre	626	659	5.511	1.050	830	699	103
Novembre	561	687	5.572	964	746	563	88
Décembre	557	686	5.669	954	949	616	95
1995 Janvier	552	666	5.427	904	939	598	88
Février	556	694	5.402	838	933	504	82
Mars	600	713	5.696	932	954	661	100
Avril						729	105

¹ Les tonnes-km productives sont relatives aux transports commerciaux (à l'exclusion des transports en service) : c'est la somme des produits du poids de chaque expédition par le parcours pour lequel elle a été taxée.

² Nouvelle série à partir de janvier 1986.

V - 1b. — Navigation maritime

V - 1c. —
Navigation
intérieure

Sources : Stad Antwerpen - Havenbedrijf [col. (1)], INS (autres colonnes).

Source : INS.

Moyennes mensuelles ou mois	Port d'Anvers			Port de Gand			Ports de Bruges et Zeebrugge			Ensemble des trafics ¹	
	Capacité des navires entrés (milliers de tonnes de jauge brutes)	Marchandises (milliers de tonnes métriques)		Capacité des navires entrés (milliers de tonnes de jauge brutes)	Marchandises (milliers de tonnes métriques)		Capacité des navires entrés (milliers de tonnes de jauge brutes)	Marchandises (milliers de tonnes métriques)		(milliers de tonnes métriques)	(millions de tonnes-km)
		Entrées	Sorties		Entrées	Sorties		Entrées	Sorties		
	(1)	(2)	(3)	(4)	(5)	(6)	(7)	(8)	(9)	(1)	(2)
1986	10.582	4.315	3.051	1.728	1.523	414	3.478	418	272	7.943	434
1987	10.849	4.465	2.962	1.697	1.609	417	3.866	604	322	7.865	427
1988	11.278	4.792	3.231	1.789	1.406	365	4.128	617	349	8.263	453
1989		4.093	3.134	1.803	1.267	399	5.031	908	422	8.105	444
1990		4.555	3.272	1.983	1.424	345	5.590	1.169	464	8.331	454
1991		2.956	1.856	2.025	1.145	250	5.549	836	145	7.903	435
1992		4.563	3.802	1.838	1.318	338	6.039	1.300	520	7.458	424
1993		3.702	3.563	1.756	1.288	339	5.963	811	326		
1992 3 ^e trimestre		3.965	3.429	1.798	1.166	371	6.104	1.159	435	7.295	409
4 ^e trimestre		4.839	4.130	1.922	1.423	340	5.985	992	455	7.391	435
1993 1 ^{er} trimestre		3.823	3.582	1.752	1.068	339	5.740	850	369	7.937	424
2 ^e trimestre		3.277	3.361	1.708	1.447	340	6.279	858	345		
3 ^e trimestre		3.438	3.535	1.745	1.398	264	5.989	763	321		
4 ^e trimestre		4.270	3.771	1.819	1.239	411	5.844	772	269		
1994 1 ^{er} trimestre		2.659	2.004	1.777	1.098	191	5.858	849	118		
2 ^e trimestre		3.096	2.164	2.047	1.386	260	6.347	760	112		
3 ^e trimestre		2.642	2.131	1.968	1.287	197	6.238	772	94		
1993 Novembre		4.084	3.220	1.782	1.739	400	5.701	1.141	289		
Décembre		4.661	3.829	1.670	1.500	492	5.567	560	221		
1994 Janvier		2.204	1.648	1.747	744	184	5.748	670	109		
Février		1.977	2.169	1.819	1.706	223	5.447	850	88		
Mars		3.796	2.195	1.766	843	167	6.380	1.026	157		
Avril		2.468	1.785	2.032	1.647	239	6.279	536	119		
Mai		2.761	2.148	2.129	1.288	222	6.120	1.219	120		
Juin		4.059	2.560	1.981	1.222	318	6.641	525	98		
Juillet		2.195	2.042	1.827	1.107	110	6.157	961	120		
Août		3.093	2.284	2.282	1.105	249	6.380	570	73		
Septembre		2.639	2.066	1.794	1.648	232	6.177	785	89		
Octobre		3.785	1.946	2.130	1.238	270	6.171	441	71		
Novembre		3.050	2.167		1.231	316		633	158		

¹ Trafic intérieur, importations, exportations et transit.

V - 2. — TOURISME

Nuits passées par les touristes en Belgique¹

(milliers)

Source : INS.

Moyennes mensuelles ou mois	Total	dont pays de résidence habituelle					
		Belgique	France	Pays-Bas	Royaume-Uni	Allemagne	Etats-Unis
1987	2.565	1.727	81	299	90	131	61
1988	2.706	1.825	84	339	81	141	48
1989	2.997	1.983	101	374	99	164	49
1990	3.070	1.996	105	400	113	162	53
1991	2.855	1.840	101	365	104	172	42
1992	2.302	1.229	109	352	126	189	52
1993	2.279	1.192	110	367	113	205	43
1994	2.282	1.181	113	347	118	215	47
1993 1 ^{er} trimestre *	1.140	453	81	201	78	122	31
2 ^e trimestre *	1.996	967	125	295	119	210	43
3 ^e trimestre *	3.531	2.089	129	581	131	262	48
4 ^e trimestre *	1.311	575	80	217	84	134	33
1994 1 ^{er} trimestre *	1.132	460	74	176	82	135	31
2 ^e trimestre *	2.141	1.038	116	321	119	230	52
3 ^e trimestre *	3.378	2.001	114	561	126	255	50
4 ^e trimestre *	1.562	716	98	220	98	170	40
1995 1 ^{er} trimestre *	1.283	556	83	198	80	148	35
1994 Mars	1.354	501	89	192	111	196	39
Avril	1.977	1.095	125	193	101	192	38
Mai	2.336	1.084	122	430	120	247	55
Juin	2.110	935	102	341	135	250	63
Juillet	4.700	3.015	117	789	119	335	52
Août	3.906	2.338	142	663	150	255	47
Septembre	1.529	649	80	232	108	175	50
Octobre	1.953	852	117	279	133	273	49
Novembre	1.506	742	97	181	95	120	39
Décembre	1.226	554	79	201	66	116	31
1995 Janvier	1.109	453	67	193	55	146	32
Février	1.237	553	78	193	78	141	31
Mars	1.503	662	105	208	106	156	42

¹ Y compris les nuitées de camping.

V - 3. — COMMERCE INTERIEUR

a. — Ventes du commerce de détail

(indices 1980 = 100)

Source : INS : Statistiques du commerce.

Moyennes mensuelles ou mois	Par formes de distribution				Par catégories de produits				Ensemble	
	Petit commerce de détail ¹	Grands magasins et entreprises à succursales ²	Supermarchés ³	Coopératives de consommation	Alimentation ⁴	Textiles et habillement ⁵	Articles d'ameublement et de ménage	Autres articles	Valeur	Quantité ⁶
Coefficient de pondération en % de l'indice général depuis 1981	—	—	—	—	37,5	14,9	16,6	31,0	100,0	—
1987	145	145	123	22	146	162	163	128	146	102
1988	146	150	122	23	147	161	170	138	150	105
1989	159	159	127	24	155	180	190	148	162	110
1990	180	169	131	22	164	199	195	164	174	113
1991	181	178	132	21	170	214	206	172	184	117
1992	182	186	131	23	177	222	213	169	187	118
1993	* 180	184	125	17	173	220	208	171	185	114
1994	* 170	186	123	13	* 175	* 193	* 210	* 156	* 178	* 108
1993 1 ^{er} trimestre	* 161	176	120	20	* 164	* 182	* 194	* 152	* 168	* 104
2 ^e trimestre	* 172	184	125	19	* 175	* 211	* 204	* 153	* 179	* 111
3 ^e trimestre	* 159	175	125	15	* 167	* 195	* 204	* 133	* 167	* 103
4 ^e trimestre	* 174	202	130	15	* 179	* 209	* 236	* 149	* 184	* 113
1994 1 ^{er} trimestre	* 164	176	116	16	* 163	* 186	* 196	* 156	* 170	* 104
2 ^e trimestre	* 174	187	123	13	* 177	* 194	* 209	* 163	* 181	* 110
3 ^e trimestre	* 163	178	125	12	* 174	* 191	* 204	* 139	* 171	* 103
4 ^e trimestre	* 180	204	127	12	* 185	* 202	* 231	* 165	* 189	* 114
1995 1 ^{er} trimestre	* 160	174	116	10	* 167	* 171	* 182	* 157	* 167	* 101
1994 Mars	* 184	195	123	16	* 173	* 207	* 217	* 189	* 190	* 116
Avril	* 172	191	124	21	* 174	* 212	* 199	* 161	* 180	* 110
Mai	* 171	181	121	12	* 176	* 191	* 208	* 155	* 177	* 108
Juin	* 179	189	124	7	* 181	* 179	* 221	* 172	* 185	* 112
Juillet	* 161	184	130	11	* 174	* 195	* 206	* 134	* 170	* 103
Août	* 153	170	124	11	* 174	* 156	* 188	* 132	* 161	* 97
Septembre	* 176	181	121	15	* 174	* 221	* 219	* 151	* 181	* 109
Octobre	* 173	190	124	16	* 178	* 217	* 210	* 150	* 180	* 109
Novembre	* 159	181	114	10	* 170	* 165	* 201	* 148	* 168	* 101
Décembre	* 207	240	142	11	* 206	* 223	* 283	* 198	* 219	* 132
1995 Janvier	* 161	179	114	15	* 167	* 206	* 185	* 143	* 169	* 102
Février	* 144	159	110	7	* 156	* 133	* 169	* 142	* 151	* 91
Mars	* 176	185	124	9	* 178	* 173	* 192	* 185	* 182	* 109

¹ Indices calculés sur base des données d'un sondage.

² Entreprises de commerce de détail à départements multiples (grands magasins) et entreprises de détail possédant au moins cinq établissements de commerce de détail.

³ Petites et moyennes entreprises de supermarchés, à libre service complet ou partiel.

⁴ Y compris le tabac, mais uniquement pour le petit commerce de détail.

⁵ Y compris les textiles d'ameublement.

⁶ Indice de valeur déflaté par l'indice général des prix à la consommation dont on a éliminé les services et les loyers.

V - 4. — CHAMBRE DE COMPENSATION

a) Nombre d'opérations

(milliers de pièces)

Moyennes mensuelles ou mois	Bruxelles								Province	Total général	
	Argent au jour le jour	Assigna- tions et mandats postaux	Change	Chèques impayés	Domicilia- tions impayées	Autres opérations de débit	Virements	Autres opérations	Total		Toutes opérations
1988	2	272	8	21.227			22.107	2	43.618	833	44.451
1989	2	265	7	23.494			24.051	3	47.822	786	48.608
1990	1	242	6	25.993			25.897	2	52.141	709	52.850
1991	0	222	3	42	31	27.695	27.533	1	55.527	584	56.111
1992	0	195	38	55	143	29.263	29.318	0	59.012	487	59.499
1993	0	183	78	56	164	31.001	31.301	0	62.783	435	63.218
1994	0	174	96	46	175	32.564	33.211	0	66.266	383	66.649
1993 2 ^e trimestre	0	197	74	56	156	31.721	31.214	0	63.418	472	63.890
3 ^e trimestre	0	187	89	54	163	30.849	29.288	0	60.630	417	61.047
4 ^e trimestre	0	163	95	57	169	32.439	33.916	0	66.839	404	67.243
1994 1 ^{er} trimestre	0	167	94	50	182	30.407	32.124	0	63.024	383	63.407
2 ^e trimestre	0	188	93	46	177	33.208	33.546	0	67.258	414	67.672
3 ^e trimestre	0	186	93	42	165	32.885	31.498	0	64.869	380	65.249
4 ^e trimestre	0	156	102	45	175	33.756	35.679	0	69.913	355	70.268
1995 1 ^{er} trimestre	0	161	112	42	186	32.619	34.625	0	67.745		
2 ^e trimestre	0	197	114	43	173	34.647	35.236	0	70.410		
1994 Juin	0	220	102	45	166	33.036	34.696	0	68.265	457	68.722
Juillet	0	246	92	41	159	32.936	30.748	0	64.222	418	64.640
Août	0	149	91	41	163	33.356	31.289	0	65.089	358	65.447
Septembre	0	162	95	44	174	32.364	32.456	0	65.295	364	65.659
Octobre	0	180	98	45	198	34.464	34.457	0	69.442	362	69.804
Novembre	0	141	98	44	167	31.887	34.303	0	66.640	347	66.987
Décembre	0	146	111	45	162	34.917	38.277	0	73.658	355	74.013
1995 Janvier	0	172	107	46	201	34.587	35.288	0	70.401	365	70.766
Février	0	154	104	37	179	29.480	32.329	0	62.283	325	62.608
Mars	0	156	125	44	177	33.791	36.257	0	70.550		
Avril	0	178	102	41	189	32.135	32.754	0	65.399		
Mai	0	179	117	46	164	37.338	36.692	0	74.536		
Juin	0	235	122	43	166	34.468	36.262	0	71.296		

Référence bibliographique : *Bulletin de la Banque Nationale de Belgique*, LX^e année, tome I, n^o 3, mars 1985, p. 19.

V - 4. — CHAMBRE DE COMPENSATION

b) Montant des opérations

(milliards de francs)

Moyennes mensuelles ou mois	Bruxelles									Province	Total général
	Argent au jour le jour	Assigna- tions et mandats postaux	Change	Chèques impayés	Domicilia- tions impayées	Autres opérations de débit	Virements	Autres opérations	Total	Toutes opérations	
1988	238	5	1.272	965			7.575	1.082	1.137	744	11.881
1989	256	5	1.352	1.125			9.080	1.820	3.638	773	14.411
1990	221	3	1.170	1.886			10.310	1.517	15.107	795	15.902
1991	636	3	987	15	1	1.659	12.363	659	16.323	489	16.812
1992	461	183	2.037	15	1	1.551	13.373	83	17.704	554	18.258
1993	707	212	6.238	6	1	1.396	17.493	0	26.053	688	26.741
1994	901	239	8.683	3	1	1.405	18.193	0	29.425	764	30.189
1993 2 ^e trimestre	660	237	4.544	3	1	1.510	15.155	0	22.110	592	22.702
3 ^e trimestre	767	224	7.404	3	1	1.295	18.228	0	27.922	700	28.622
4 ^e trimestre	813	179	9.280	7	1	1.335	20.238	0	31.853	827	32.680
1994 1 ^{er} trimestre	942	237	9.479	3	1	1.661	19.518	0	31.841	921	32.762
2 ^e trimestre	889	242	7.495	5	1	1.470	18.436	0	28.538	773	29.311
3 ^e trimestre	887	242	8.891	2	1	1.306	18.727	0	30.056	692	30.748
4 ^e trimestre	884	236	8.867	3	1	1.182	16.091	0	27.264	672	27.936
1995 1 ^{er} trimestre	1.038	256	11.788	5	1	1.392	18.701	0	33.181		
2 ^e trimestre	966	262	10.231	3	28	1.298	17.518	0	30.306		
1993 Juin	863	222	7.584	2	1	1.407	19.283	0	29.362	727	30.089
Juillet	796	285	8.619	2	1	1.290	19.124	0	30.117	790	30.907
Août	985	222	9.422	2	1	1.277	19.371	0	31.280	679	31.959
Septembre	881	219	8.631	3	2	1.351	17.684	0	28.771	607	29.378
Octobre	870	269	9.102	4	1	1.148	16.239	0	27.633	660	28.293
Novembre	773	181	7.954	2	1	1.149	14.426	0	24.486	591	25.077
Décembre	1.010	257	9.545	2	1	1.248	17.610	0	29.673	766	30.439
1995 Janvier	972	289	11.081	8	1	1.433	18.326	0	32.110	703	32.813
Février	982	195	11.086	3	1	1.243	16.185	0	29.695	650	30.345
Mars	1.160	285	13.196	3	1	1.500	21.594	0	37.739		
Avril	882	275	9.684	2	82	1.288	16.198	0	28.411		
Mai	982	256	10.809	3	1	1.403	19.303	0	32.757		
Juin	1.034	254	10.201	3	1	1.204	17.054	0	29.751		

Référence bibliographique : Bulletin de la Banque Nationale de Belgique, LX^e année, tome I, n^o 3, mars 1985, p. 19.

VI. — REVENUS

1. — REMUNERATIONS DES TRAVAILLEURS (hommes et femmes)

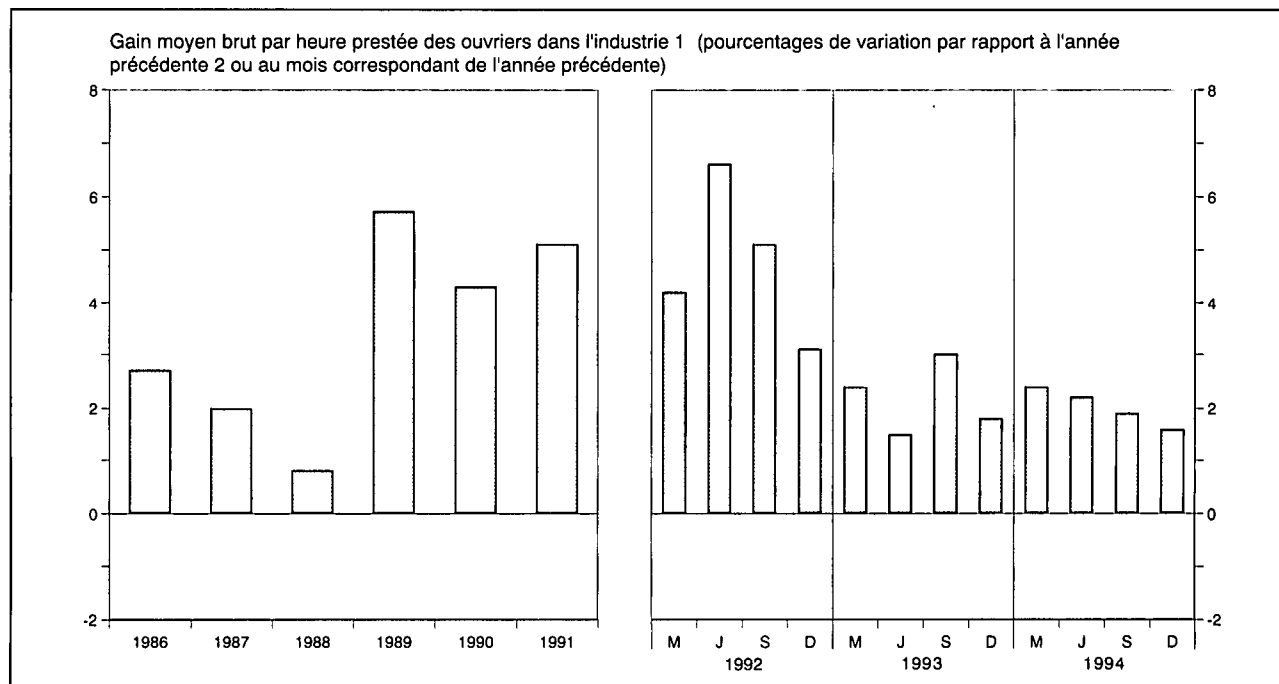

	Rémunérations des ouvriers dans l'industrie ¹²				Salaires conventionnels ⁵			
	Gain moyen brut par heure prestée	Salaire horaire type ³		Salaire-coût horaire ⁴	Ouvriers		Employés	
		ouvrier qualifié	ouvrier non qualifié		Indice général	dont : Industries manufacturières	Indice général	dont : Industries manufacturières
Sources :	BNB			IRES	Ministère de l'Emploi et du Travail			
Indices 1975 = 100								
1987	212,0	201,0	207,0	226,0	210,4	206,5	194,9	191,5
Indices 1987 = 100								
1988	100,8	101,8	102,3	100,2	102,5	103,1	102,0	103,6
1989	106,5	105,5	106,6	106,0	106,7	107,4	106,9	107,5
1990	111,1	110,3	111,9	110,6	112,1	112,8	112,0	111,9
1991	116,8	116,1	117,8	116,3	118,2	118,8	117,0	116,6
1992	122,3	121,0	122,7	121,8	123,3	124,2	122,0	121,2
1993	124,9	125,0	126,9	124,5	127,4	128,1	126,4	124,9
1994	127,4	127,9	130,3	.	130,7	131,5	129,8	128,4
1993 Juin	124,6	124,8	126,8	124,2	127,3	128,2	126,5	125,2
Septembre	125,4	125,7	127,9	125,0	128,0	128,6	126,9	125,3
Décembre	127,7	126,1	127,6	127,5	128,7	129,3	127,3	125,8
1994 Mars	124,8	126,9	128,8	124,3	129,3	130,0	128,8	127,4
Juin	127,3	127,6	130,0	126,8	130,0	130,6	128,8	127,4
Septembre	127,8	128,4	131,1	127,4	131,4	132,4	130,5	129,3
Décembre	129,8	128,8	131,2	129,5	132,1	133,0	130,9	129,5
1995 Mars	132,3	133,1	131,1	130,2
Juin	132,4	133,2	131,2	130,3

¹ Y compris les ouvriers du transport.

² Données annuelles : moyenne des mois de mars, juin, septembre et décembre.

³ Non compris les ouvriers du transport pour les indices 1975 = 100.

⁴ Cet indice, qui n'englobe pas les charbonnages, donne le salaire-coût horaire de la main-d'œuvre, y compris les charges sociales légales supportées par l'employeur et non pas le coût par unité produite.

⁵ Données trimestrielles : fin de période; données annuelles : moyenne des données à fin de trimestre. Le salaire conventionnel des ouvriers est horaire et celui des employés est mensuel.

VI - 2. — REMUNERATIONS MOYENNES BRUTES DES TRAVAILLEURS DANS L'INDUSTRIE

(Hommes et femmes)

Source : INS.

Groupes et branches d'industrie	1991	1992	1992	1993	1993	1991	1992	1992	1993	1993
	octobre	avril	octobre	avril	octobre	octobre	avril	octobre	avril	octobre
	Gains horaires des ouvriers (francs)					Traitements mensuels des employés (milliers de francs)				
<i>Ensemble de l'industrie</i>	363	371	379	386	395	91,4	93,2	95,1	96,9	98,4
<i>Industrie extractive</i>	383	370	377	386	392	90,3	98,5	99,8	103,1	106,2
<i>Bâtiment et génie civil</i>	350	363	368	377	384	84,0	85,6	87,4	89,7	92,2
<i>Industrie manufacturière</i>	363	372	380	386	396	92,0	93,6	95,6	97,4	98,7
dont :										
Fabrication d'ouvrages en métaux (à l'exclusion des machines et du matériel de transport) ..	358	363	373	378	385	88,3	89,9	90,9	90,9	91,9
Construction de machines et de matériel mécanique	374	385	389	394	407	93,7	94,8	95,9	97,0	99,1
Construction électrique et électronique	363	372	382	385	391	96,2	97,3	101,0	102,5	104,2
Construction d'automobiles et pièces détachées	380	385	396	403	414	96,3	98,9	101,1	101,1	102,3
Construction d'autre matériel de transport	380	387	391	405	413	93,6	94,9	98,9	100,4	102,6
Fabrication d'instruments de précision, d'optique et similaires	361	360	368	377	390	89,2	91,8	94,4	96,2	98,7
Métallurgie de base	452	464	474	487	498	107,9	109,8	111,6	112,4	115,2
Industrie chimique	451	457	472	488	504	108,0	110,7	113,2	116,1	116,1
Industrie des produits alimentaires, des boissons et du tabac	346	353	363	368	375	86,9	87,6	89,6	91,8	93,5
Industrie textile	312	317	326	331	338	81,4	83,2	85,2	86,2	86,3
Industrie des produits minéraux non métalliques	376	387	394	401	414	92,8	94,9	97,1	99,5	101,2
Industrie du bois	319	330	331	339	344	73,7	75,4	76,4	79,2	79,7
Industrie des chaussures et de l'habillement ...	267	276	280	287	295	66,8	68,3	69,6	70,7	73,4
Industrie du papier, imprimerie et édition	397	408	418	424	436	88,2	89,9	92,5	94,8	95,9
Raffineries de pétrole	606	678	668	683	713	131,3	133,5	134,7	140,4	141,3
Production et distribution d'énergie électrique, de gaz, de vapeur et d'eau chaude	—	—	—	—	—	107,3	110,1	112,4	115,5	117,3

VII. — INDICES DE PRIX

1. — MATIERES PREMIERES¹

(indices 1975 = 100)

Source : Institut für Wirtschaftsforschung, Hamburg.

Moyennes journalières	Indice général	Indice général à l'exception des matières énergétiques	Matières alimentaires				Matières industrielles				Matières énergétiques		
			Total	Céréales	Graines oléagineuses, huile	Produits alimentaires et sucre	Total	Matières végétales	Métaux non-ferreux	Minerai de fer, ferraille	Total	Charbon	Pétrole brut
Coefficient de pondération ..	100,0	36,8	15,9	4,7	2,9	8,3	20,9	10,1	6,1	4,7	63,2	5,5	57,7
1987	149,2	123,8	91,2	67,2	91,6	104,5	148,6	167,1	150,3	106,4	164,0	152,8	165,1
1988	143,4	150,2	108,6	92,0	125,5	111,9	181,8	191,6	216,4	115,5	139,5	162,1	137,3
1989	158,0	150,7	104,3	98,2	110,6	105,5	186,0	191,3	223,5	125,5	162,3	158,2	162,7
1990	185,7	150,8	94,7	88,1	97,2	97,4	193,6	210,8	201,9	145,8	206,0	176,9	208,8
1991	161,8	136,4	89,0	84,4	98,4	88,2	172,5	182,0	174,5	149,5	176,6	173,3	176,9
1992	160,1	132,1	88,6	89,0	103,7	83,1	165,3	169,8	172,3	146,4	176,5	192,9	174,9
1993	144,3	120,0	91,4	86,7	108,4	88,0	141,7	140,9	145,0	139,2	158,5	186,5	155,9
1994	147,8	143,2	113,5	92,1	115,4	124,7	165,9	171,8	171,2	146,1	150,4	194,1	146,3
1993 2 ^e trimestre	150,7	119,3	88,9	83,1	104,4	86,7	142,4	142,7	145,2	138,3	169,0	186,9	167,3
3 ^e trimestre	140,7	118,7	91,9	84,2	113,7	88,5	139,1	136,6	143,0	139,2	153,5	186,1	150,4
4 ^e trimestre	134,9	119,0	96,5	93,8	112,5	92,3	136,2	136,2	131,8	141,9	144,1	189,0	139,8
1994 1 ^{er} trimestre	129,9	126,8	99,8	100,3	118,3	93,0	147,3	150,0	146,5	142,4	131,7	185,8	126,6
2 ^e trimestre	146,1	136,7	108,0	93,4	119,2	112,3	158,7	165,0	159,6	144,0	151,6	190,9	147,8
3 ^e trimestre	157,6	151,2	125,1	85,9	111,8	151,6	171,1	177,9	177,4	148,1	161,4	199,2	157,8
4 ^e trimestre	157,5	158,2	121,0	88,9	112,4	142,0	186,5	194,4	201,5	149,8	157,0	200,5	152,9
1995 1 ^{er} trimestre	162,6	164,0	119,6	90,9	112,0	138,3	197,8	210,5	211,7	152,2	161,8	207,1	157,5
2 ^e trimestre	168,7	165,8	120,2	96,4	113,4	135,9	200,5	221,5	205,1	149,5	170,5	216,0	166,1
1994 Juillet	160,8	148,9	124,4	85,7	112,0	150,3	167,5	171,4	177,3	146,4	167,8	198,7	164,9
Août	157,0	149,0	122,3	84,1	111,6	147,5	169,3	176,4	173,5	147,6	161,7	199,2	158,1
Septembre	155,1	155,7	128,5	87,8	111,9	157,1	176,4	185,7	181,3	150,2	154,8	199,7	150,5
Octobre	156,6	156,4	123,8	89,6	107,7	148,6	181,2	191,5	187,3	151,0	156,7	202,9	152,3
Novembre	159,9	158,9	121,1	87,7	115,2	141,9	187,7	195,4	204,3	149,4	160,5	200,8	156,7
Décembre	155,9	159,2	118,2	89,3	114,3	135,6	190,5	196,3	212,8	149,0	153,9	197,7	149,7
1995 Janvier	160,6	163,6	119,1	91,2	111,3	137,5	197,5	204,7	220,2	152,2	158,8	201,5	154,7
Février	163,0	163,0	118,6	90,1	110,7	137,4	196,7	210,2	209,3	151,4	163,1	204,7	159,1
Mars	164,2	165,3	121,0	91,3	113,9	140,0	199,1	216,5	205,7	152,9	163,6	215,1	158,6
Avril	171,7	166,3	121,0	92,7	112,5	139,9	200,7	220,1	206,1	152,0	174,9	218,2	170,8
Mai	170,1	164,5	119,8	95,7	112,4	135,8	198,5	222,0	198,9	147,6	173,3	215,1	169,3
Juin	164,4	166,7	119,7	100,7	115,4	131,9	202,4	222,4	210,4	149,0	163,2	214,7	158,3
Juillet	158,0	165,2	117,5	108,0	120,1	121,9	201,6	215,9	217,1	150,6	153,8	214,8	148,1

¹ Indices calculés sur base des prix exprimés en dollar des Etats-Unis.

VII - 2a. — INDICE DES PRIX A LA PRODUCTION ET A L'IMPORTATION ET SES COMPOSANTES

(indices 1980 = 100)

	Prix des produits agricoles et horticoles	Prix à la production industrielle	Valeur unitaire des produits importés	Prix à la production et à l'importation
1987	122,0	125,8	130,6	128,3
1988	121,3	127,4	133,4	130,4
1989	133,8	134,7	142,5	138,9
1990	127,1	135,5	140,0	137,5
1991	127,2	134,0	138,5	136,1
1992	123,9	134,3	134,4	133,8
1993	114,5	133,0	.	.
1994	134,8	.	.
1993 2 ^e trimestre	112,9	133,0	.	.
3 ^e trimestre	112,5	133,1	.	.
4 ^e trimestre	116,3	133,3	.	.
1994 1 ^{er} trimestre	133,1	.	.
2 ^e trimestre	134,6	.	.
3 ^e trimestre	135,3	.	.
4 ^e trimestre	136,0	.	.
1995 1 ^{er} trimestre	136,9	.	.
2 ^e trimestre	137,7	.	.
1994 Juin	135,1	.	.
Juillet	135,4	.	.
Août	135,3	.	.
Septembre	135,3	.	.
Octobre	135,9	.	.
Novembre	136,3	.	.
Décembre	135,8	.	.
1995 Janvier	136,6	.	.
Février	137,2	.	.
Mars	136,8	.	.
Avril	137,7	.	.
Mai	137,9	.	.
Juin	137,5	.	.

Référence bibliographique : *Bulletin de la Banque Nationale de Belgique*, LXIV^e année, tome II, n^{os} 2-3, août-septembre 1989.

VII - 2b. — INDICE DES PRIX A LA PRODUCTION INDUSTRIELLE

(indices 1980 = 100)

Source : MAE.

	Prix à la production industrielle	Prix par type de produits				Prix selon l'utilisation des produits		
		Energie et eau	Produits minéraux et chimiques	Produits métalliques électro-technique, machines, matériel de transport	Autres produits manufacturés	Produits intermédiaires	Produits destinés à la consommation	Produits destinés à l'investissement
1987	125,8	103,4	134,5	138,4	132,9	118,5	135,0	138,9
1988	127,4	99,3	142,9	140,1	135,2	119,7	137,0	141,2
1989	134,7	106,0	157,1	145,5	140,6	128,2	142,9	146,2
1990	135,5	110,6	152,8	149,2	140,0	128,9	142,7	150,2
1991	134,0	106,0	143,7	152,9	142,1	124,4	144,8	154,6
1992	134,3	103,0	141,1	156,1	145,0	122,1	148,9	158,3
1993	133,0	103,5	137,4	156,7	142,9	120,5	147,3	159,4
1994	134,8	101,5	143,1	157,7	145,7	121,8	150,2	160,8
1993 2 ^e trimestre	133,0	104,3	136,5	156,5	142,9	120,9	146,8	159,1
3 ^e trimestre	133,1	103,6	138,3	156,6	142,7	120,9	146,9	159,5
4 ^e trimestre	133,3	102,5	139,2	157,0	143,4	120,4	148,3	159,9
1994 1 ^{er} trimestre	133,1	99,7	141,0	157,4	143,8	119,8	148,6	160,4
2 ^e trimestre	134,7	101,8	142,5	157,7	145,5	121,7	150,0	160,9
3 ^e trimestre	135,3	102,0	143,6	157,7	146,5	122,4	150,9	160,8
4 ^e trimestre	136,0	102,3	145,4	158,0	147,0	123,3	151,2	161,2
1995 1 ^{er} trimestre	136,9	102,0	148,8	159,3	147,6	124,5	151,4	162,3
2 ^e trimestre	137,7	102,2	150,1	159,8	148,7	125,7	151,7	162,7
1994 Juin	135,1	102,2	143,0	157,7	146,2	122,0	150,7	161,0
Juillet	135,4	102,1	144,8	157,7	146,1	122,7	150,4	161,0
Août	135,3	102,7	142,7	157,6	146,5	122,4	150,9	160,6
Septembre	135,3	101,3	143,7	157,6	147,1	122,2	151,3	160,6
Octobre	135,9	102,5	144,6	157,6	147,4	123,2	151,5	160,6
Novembre	136,3	103,1	145,9	158,2	147,0	123,6	151,4	161,5
Décembre	135,8	101,4	147,2	158,2	146,4	123,2	150,6	161,5
1995 Janvier	136,6	102,7	148,2	158,2	147,1	124,4	150,9	161,5
Février	137,2	102,1	149,4	159,8	148,0	124,8	151,7	162,7
Mars	136,8	101,3	148,7	159,8	147,8	124,2	151,6	162,7
Avril	137,7	102,5	150,1	159,8	148,7	125,7	151,8	162,7
Mai	137,9	103,1	150,0	159,8	148,6	126,1	151,5	162,7
Juin	137,5	101,1	150,1	159,8	148,9	125,2	151,8	162,7

Référence bibliographique : voir tableau VII-2a.

VII - 3a. — PRIX A LA CONSOMMATION EN BELGIQUE

(Ventilation en 4 groupes)

Source : MAE.

Moyennes mensuelles ou mois	Indice général	Produits alimentaires	Produits non alimentaires	Services	Loyers	Indice de santé
Indices 1981 = 100						
Coefficient de pondération en pourcentage de l'indice général	100,000	22,145	42,795	28,660	6,400	.
1987	133,60	133,90	130,43	136,52	140,72	.
1988	135,15	133,88	131,91	138,59	145,85	.
1989	139,35	138,07	136,37	142,14	151,24	.
1990	144,16	143,18	141,17	146,69	156,08	.
Indices 1988 = 100 ¹						
Coefficient de pondération en pourcentage de l'indice général	100,000	18,985	39,675	34,165	7,175	.
1991	109,98	108,88	110,20	110,46	109,49	.
1992	112,66	108,75	111,86	115,07	115,93	.
1993	115,76	107,89	115,20	119,45	122,05	.
1994	118,51	109,82	117,57	122,52	127,61	116,75
1993 2 ^e trimestre	115,25	107,17	114,86	118,83	121,73	.
3 ^e trimestre	116,34	108,09	115,52	120,52	122,74	.
4 ^e trimestre	116,66	108,06	116,33	120,32	123,79	.
1994 1 ^{er} trimestre	117,56	108,67	116,85	121,49	126,29	115,86
2 ^e trimestre	118,22	108,87	117,63	122,17	127,35	116,40
3 ^e trimestre	119,29	111,44	117,86	123,48	128,06	117,49
4 ^e trimestre	118,98	110,30	117,94	122,96	128,73	117,26
1995 1 ^{er} trimestre	119,69	111,30	118,07	124,04	130,08	118,05
2 ^e trimestre	119,94	110,51	118,56	124,44	131,02	118,20
1994 Août	119,42	111,54	117,91	123,76	128,01	117,58
Septembre	119,22	111,57	118,06	122,92	128,23	117,43
Octobre	118,97	110,95	117,96	122,58	128,60	117,24
Novembre	118,97	109,96	117,93	123,13	128,67	117,25
Décembre	119,00	109,99	117,93	123,17	128,93	117,29
1995 Janvier	119,50	111,25	118,04	123,65	129,57	117,83
Février	119,83	111,56	118,07	124,31	130,13	118,22
Mars	119,73	111,09	118,10	124,15	130,55	118,11
Avril	119,92	110,59	118,41	124,57	130,76	118,23
Mai	119,88	110,99	118,55	124,02	131,07	118,15
Juin	120,01	109,95	118,73	124,73	131,23	118,23
Juillet	120,65	111,32	118,28	126,34	131,43	119,03
Août	120,95	112,51	118,25	126,51	131,68	119,38

¹ Pour passer de ces indices aux indices en base 1981 = 100 les coefficients de conversion ont été fixés comme suit : indice général à 1,3528 ; produits alimentaires à 1,3410 ; produits non alimentaires à 1,3180 ; services à 1,3866 ; loyers à 1,4684.

VII - 3b. — PRIX A LA CONSOMMATION EN BELGIQUE

(Ventilation d'après le classement de l'Office Statistique des Communautés européennes)

Source : MAE.

Moyennes mensuelles ou mois	Indice général	Produits alimentaires, boissons et tabac	Habillement et chaussures	Logement, chauffage et éclairage	Meubles, appareils, entretien	Dépenses de santé	Transports et communications	Culture et loisirs	Autres biens et services	Indice de santé
Indices 1981 = 100										
Coefficient de pondération en pourcent de l'indice général	100,000	23,310	8,225	19,575	9,450	3,995	15,450	8,165	11,830	.
1987	133,60	135,35	143,27	122,38	135,37	137,47	127,41	140,57	142,54	.
1988	135,15	135,42	148,80	122,71	137,31	139,68	128,44	142,61	146,11	.
1989	139,35	139,91	153,39	126,92	140,09	143,13	134,17	144,80	150,20	.
1990	144,16	145,47	157,96	131,79	142,79	148,57	139,88	148,10	154,88	.
Indices 1988 = 100 ¹										
Coefficient de pondération en pourcent de l'indice général	100,000	20,115	8,580	19,400	7,850	4,900	16,495	8,355	14,305	.
1991	109,98	109,38	110,43	110,77	106,65	112,27	110,80	106,49	111,64	.
1992	112,66	109,93	113,51	114,04	109,82	116,28	112,91	107,32	117,26	.
1993	115,76	109,88	116,05	119,32	112,11	122,50	117,24	108,91	121,00	.
1994	118,51	112,31	118,17	122,83	113,62	126,69	120,91	110,98	123,65	116,75
1993 2 ^e trimestre	115,25	109,25	115,84	118,59	112,15	121,90	116,60	108,56	120,55	.
3 ^e trimestre	116,34	110,15	116,11	120,00	112,31	122,70	118,22	109,09	122,29	.
4 ^e trimestre	116,66	110,15	117,09	121,22	112,51	124,01	118,78	109,49	120,87	.
1994 1 ^{er} trimestre	117,56	110,96	117,37	122,04	113,17	126,19	120,07	110,18	121,72	115,86
2 ^e trimestre	118,22	111,49	118,03	122,65	113,68	126,56	120,96	110,99	122,49	116,40
3 ^e trimestre	119,29	113,93	118,26	122,98	113,81	126,82	121,71	111,23	124,80	117,49
4 ^e trimestre	118,98	112,85	119,04	123,65	113,83	127,19	120,89	111,50	123,65	117,26
1995 1 ^{er} trimestre	119,69	113,81	119,30	124,52	114,03	129,30	120,83	112,33	124,42	118,05
2 ^e trimestre	119,94	113,33	119,80	125,04	114,57	129,91	121,69	112,52	124,23	118,20
1994 Août	119,42	114,02	118,12	122,98	113,82	126,78	121,88	110,91	125,69	117,58
Septembre	119,22	114,05	118,54	123,19	113,83	126,93	121,79	112,01	123,06	117,43
Octobre	118,97	113,46	118,90	123,45	113,76	126,99	120,87	111,75	122,84	117,24
Novembre	118,97	112,53	119,09	123,68	113,82	127,22	120,90	111,36	123,77	117,25
Décembre	119,00	112,55	119,13	123,81	113,92	127,37	120,90	111,40	123,65	117,29
1995 Janvier	119,50	113,75	119,13	124,26	113,94	129,50	120,85	112,15	123,71	117,83
Février	119,83	114,04	119,20	124,57	113,95	129,16	120,80	112,59	125,08	118,22
Mars	119,73	113,64	119,57	124,74	114,19	129,24	120,84	112,25	124,46	118,11
Avril	119,92	113,37	119,71	124,97	114,42	129,58	121,14	112,33	125,12	118,23
Mai	119,88	113,78	119,83	124,98	114,60	129,93	121,45	112,63	123,48	118,15
Juin	120,01	112,84	119,85	125,17	114,70	130,22	122,48	112,60	124,10	118,23
Juillet	120,65	114,15	119,85	125,12	114,76	130,50	122,12	112,43	127,22	119,03
Août	120,95	115,27	119,86	125,31	114,80	130,89	122,09	112,51	127,25	119,38

¹ Pour passer de ces indices aux indices en base 1981 = 100 les coefficients de conversion ont été fixés comme suit : indice général à 1,3528 ; produits alimentaires, boissons et tabac à 1,3565 ; habillement et chaussures à 1,4850 ; logement, chauffage

et éclairage à 1,2274 ; meubles, appareils, entretien à 1,3751 ; dépenses de santé à 1,3963 ; transports et communications à 1,2937 ; culture et loisirs à 1,4261 ; autres biens et services à 1,4579.

VIII. — COMMERCE EXTERIEUR DE L'UEBL

1. — TABLEAU GENERAL

Source : INS ; Calculs : BNB.

	Valeur (milliards de francs)			Indices base 1985 = 100					
	Importations	Exportations	Balance commerciale	Quantités ¹			Valeurs unitaires moyennes		
				Importations	Exportations	Termes de l'échange bruts ²	Importations	Exportations	Termes de l'échange nets ²
1983	2.820,9	2.651,3	-169,6	92,6	91,9	99,2	91,8	91,0	99,1
1984	3.195,8	2.992,1	-203,7	97,2	96,6	99,4	99,1	97,8	98,6
1985	3.317,8	3.167,7	-150,1	100,0	100,0	100,0	100,0	100,0	100,0
1986	3.065,2	3.070,3	5,1	106,0	104,5	98,6	87,2	92,8	106,4
1987	3.110,1	3.100,1	-10,0	113,7	110,9	97,5	82,4	88,3	107,2
1988	3.393,6	3.382,3	-11,3	121,1	116,6	96,3	84,5	91,6	108,4
1989	3.883,9	3.943,1	59,2	129,1	126,1	97,7	90,7	98,7	108,8
1990	4.011,6	3.944,5	-67,1	136,6	129,7	94,9	88,5	96,0	108,5
1991	4.116,3	4.023,4	-92,9	141,9	134,6	94,9	87,4	94,3	107,9
1992	4.023,3	3.969,8	-53,5	143,8	135,3	94,1	84,3	92,6	109,8
1990 Décembre	308,7	288,9	-19,8	122,3	115,9	94,8	91,3	94,5	103,5
1991 Janvier	374,1	365,7	-8,4	151,7	143,0	94,3	89,2	96,9	108,6
Février	327,1	320,1	-7,0	133,9	126,7	94,6	88,3	95,7	108,4
Mars	358,7	356,8	-1,9	148,9	142,4	95,6	87,1	94,9	109,0
Avril	352,4	352,3	-0,1	146,0	140,9	96,5	87,3	94,7	108,5
Mai	345,2	339,7	-5,5	141,8	134,2	94,6	88,0	95,9	109,0
Juin	347,2	344,0	-3,2	142,1	137,3	96,6	88,3	94,9	107,5
Juillet	332,8	331,7	-1,1	134,3	131,4	97,8	89,6	95,6	106,7
Août	294,0	243,9	-50,1	121,7	99,2	81,5	87,3	93,1	106,6
Septembre	354,3	347,3	-7,0	144,9	141,9	97,9	88,5	92,7	104,7
Octobre	371,3	384,1	12,8	153,6	154,3	100,5	87,4	94,3	107,9
Novembre	335,0	331,3	-3,7	137,5	130,7	95,1	88,1	96,0	109,0
Décembre	324,2	306,5	-17,7	133,2	122,1	91,7	88,0	95,1	108,1
1992 Janvier	346,7	338,2	-8,5	146,5	135,7	92,6	85,6	94,4	110,3
Février	344,3	325,0	-19,3	141,5	129,8	91,7	88,0	94,8	107,7
Mars	396,4	369,6	-26,8	163,0	146,8	90,1	87,9	95,4	108,5
Avril	356,1	348,8	-7,3	148,1	138,7	93,7	86,9	95,3	109,7
Mai	317,8	325,2	7,4	131,4	127,7	97,2	87,5	96,4	110,2
Juin	355,1	363,8	8,7	148,5	146,1	98,4	86,5	94,3	109,0
Juillet	307,2	317,6	10,4	133,1	131,0	98,4	83,4	91,8	110,1
Août	279,1	242,1	-37,0	121,6	99,6	81,9	83,0	92,0	110,8
Septembre	342,1	351,6	9,5	146,7	142,5	97,1	84,3	93,5	110,9
Octobre	333,0	357,7	24,7	144,3	147,9	102,5	83,5	91,6	109,7
Novembre	313,1	318,5	5,4	136,4	133,7	98,0	83,0	90,2	108,7
Décembre	332,4	311,6	-20,8	142,7	130,7	91,6	84,2	90,3	107,2

N.B. Les données de l'INS sur le commerce extérieur sont sujettes à des révisions mensuelles, et ce durant 12 mois.

¹ Indice de quantités = $\frac{\text{indice des valeurs}}{\text{indice des valeurs unitaires moyennes}} \times 100$.

² Termes de l'échange = $\frac{\text{indice à l'exportation}}{\text{indice à l'importation}} \times 100$.

VIII - 2a. — EXPORTATIONS DE L'UEBL : REPARTITION PAR SECTIONS DE LA CLASSIFICATION TYPE POUR LE COMMERCE INTERNATIONAL¹

Milliards de francs

Source : INS; Calculs : BNB.

	Total (CTCI 0 à 9)		Produits alimentaires, boissons et tabacs (CTCI 0 + 1)			Matières brutes non comestibles (à l'exception des carburants), huiles et graisses (CTCI 2 + 4)			Combustibles minéraux (CTCI 3)	Produits manufacturés (CTCI 5 à 9)						
		p.m. Total sans le diamant	Total	Produits alimentaires et animaux vivants	Boissons et tabacs	Total	Matières brutes non comestibles	Huiles et graisses		Total	p.m. Produits manu- facturés à l'exception du diamant	Produits chimiques	Articles ma- nufacturés classés d'après la matière première	Machines et matériel de transport	Articles ma- nu- facturés divers	Articles et transactions non classés ailleurs
				(CTCI 0)	(CTCI 1)		(CTCI 2)	(CTCI 4)			(CTCI 5)	(CTCI 6)	(CTCI 7)	(CTCI 8)	(CTCI 9)	
1983	2.651,3	2.489,3	253,6	233,1	20,5	81,7	68,3	13,4	222,6	2.093,4	1.931,4	316,7	812,6	594,6	191,4	178,1
1984	2.992,1	2.808,9	299,6	277,7	21,9	109,9	87,4	22,5	237,2	2.345,4	2.162,4	376,3	932,0	629,7	216,3	191,2
1985	3.167,7	2.975,3	297,8	273,2	24,6	113,0	88,0	25,0	208,6	2.608,3	2.416,3	406,7	977,5	795,6	229,5	199,0
1986	3.070,3	2.981,0	296,7	272,5	24,2	91,9	76,5	15,4	152,6	2.529,2	2.350,2	382,9	915,1	792,3	239,6	199,2
1987	3.100,1	2.917,7	304,6	279,1	25,6	89,9	77,4	12,5	118,3	2.537,3	2.355,3	388,8	909,6	836,9	251,3	200,7
1988	3.382,3	3.155,1	308,4	283,9	24,5	109,0	94,2	14,8	117,1	2.847,8	2.620,6	475,7	1.083,1	870,0	261,9	157,2
1989	3.943,1	3.653,7	360,8	334,0	26,9	128,6	110,0	18,6	135,7	3.318,0	3.028,6	540,4	1.298,8	998,6	294,3	185,9
1990	3.944,5	3.688,0	354,6	328,4	26,2	114,1	97,9	16,2	137,5	3.338,2	3.081,7	549,2	1.224,0	1.076,2	323,4	165,4
1991	4.023,4	3.763,1	396,0	368,4	27,6	106,9	90,3	16,7	157,0	3.363,4	3.103,1	566,7	1.188,4	1.086,8	342,6	178,8
1992	3.969,8	3.721,3	412,8	384,6	28,1	105,2	89,6	15,6	137,6	3.314,2	3.065,8	583,1	1.122,5	1.073,0	359,7	175,9
1990 Décembre	288,9	272,2	28,2	26,3	1,8	7,8	6,6	1,1	9,5	243,5	226,8	41,6	81,2	86,2	23,4	11,1
1991 Janvier	365,7	349,0	33,1	31,0	2,1	9,7	8,1	1,6	21,4	301,5	284,8	54,2	101,5	100,8	29,7	15,3
Février	320,1	300,0	27,5	25,6	1,9	8,3	6,8	1,5	14,4	270,0	249,9	45,7	94,2	87,9	27,3	14,9
Mars	356,8	332,5	31,1	28,7	2,4	9,5	8,1	1,3	14,6	301,7	277,4	49,3	106,7	98,7	30,4	16,5
Avril	352,3	331,1	32,3	29,8	2,5	9,2	7,8	1,4	12,4	298,4	277,2	49,0	104,5	98,7	29,2	17,0
Mai	339,7	316,9	33,3	30,8	2,5	8,9	7,5	1,4	12,0	285,5	262,7	47,9	101,2	94,5	26,3	15,6
Juin	344,0	325,8	32,6	30,3	2,3	8,6	7,4	1,2	11,4	291,4	273,1	47,9	99,6	98,1	29,0	16,7
Juillet	331,7	303,1	32,4	29,6	2,8	8,2	7,0	1,2	12,8	278,3	249,8	46,4	105,4	86,8	27,2	12,6
Août	243,9	229,7	30,4	28,3	2,2	6,1	5,0	1,1	12,6	194,7	180,5	37,0	69,3	55,2	22,1	11,1
Septembre	347,3	323,7	34,6	32,2	2,4	9,9	8,1	1,8	10,1	292,8	269,2	48,0	104,9	92,9	31,7	15,3
Octobre	384,1	356,3	38,9	36,5	2,3	10,6	8,9	1,6	11,3	323,3	295,6	51,7	116,8	104,0	35,2	15,6
Novembre	331,3	307,6	34,1	32,0	2,1	9,6	8,2	1,4	13,1	274,5	250,8	46,7	98,8	85,8	28,7	14,6
Décembre	306,5	287,3	35,9	33,7	2,1	8,5	7,3	1,1	10,9	251,3	232,1	43,2	85,5	83,4	25,7	13,6
1992 Janvier	338,2	320,5	34,1	32,0	2,1	9,3	7,7	1,7	14,0	280,8	263,1	51,6	95,1	90,3	29,4	14,3
Février	325,0	304,2	31,3	29,1	2,2	9,7	8,3	1,4	8,4	275,6	254,8	47,6	95,7	88,1	30,8	13,4
Mars	369,6	346,3	35,3	33,0	2,3	10,3	9,0	1,3	10,0	314,0	290,7	53,8	105,0	102,1	33,4	19,7
Avril	348,8	329,0	35,6	33,3	2,3	8,9	7,7	1,1	13,1	291,3	271,5	50,8	97,2	98,6	29,9	14,8
Mai	325,2	304,6	33,1	30,8	2,3	8,9	7,4	1,4	10,2	273,0	252,4	46,1	93,5	90,8	28,5	14,2
Juin	363,8	341,5	36,9	34,0	2,9	8,8	7,7	1,2	12,5	305,7	283,4	56,7	102,9	98,4	30,8	16,9
Juillet	317,6	291,5	33,1	30,7	2,4	7,7	6,5	1,2	11,4	265,5	239,4	48,6	98,4	78,7	27,2	12,6
Août	242,1	231,5	31,4	29,0	2,4	6,4	5,3	1,1	11,6	192,7	182,1	39,5	61,6	54,1	23,9	13,6
Septembre	351,6	326,1	36,6	34,3	2,3	9,4	8,0	1,4	12,0	293,6	268,1	50,7	104,3	92,6	32,2	13,9
Octobre	357,7	338,7	35,8	33,3	2,4	8,9	7,8	1,2	9,3	303,7	284,7	51,7	98,5	102,6	35,8	15,1
Novembre	318,5	295,5	34,6	32,5	2,1	8,6	7,3	1,3	10,2	265,2	242,1	42,2	90,5	89,7	28,7	14,0
Décembre	311,6	292,0	35,2	32,7	2,4	8,3	7,0	1,2	15,0	253,2	233,5	43,8	79,8	87,2	29,0	13,3

N.B. : Les données de l'INS sur le commerce extérieur sont sujettes à des révisions mensuelles, et ce durant 12 mois.

¹ Classification type pour le commerce international, établie par l'Organisation des Nations Unies, troisième révision.

VIII - 2b. — EXPORTATIONS DE L'UEBL : REPARTITION PAR SECTIONS DE LA CLASSIFICATION TYPE POUR LE COMMERCE INTERNATIONAL¹

Indices des valeurs unitaires moyennes (base 1985 = 100)

Source : INS; Calculs : BNB.

	Total		Produits alimentaires, boissons et tabacs			Matières brutes non comestibles (à l'exception des carburants), huiles et graisses			Combustibles minéraux	Produits manufacturés						
	(CTCI 0 à 9)		(CTCI 0 + 1)			(CTCI 2 + 4)			(CTCI 3)	(CTCI 5 à 9)						
		p.m. Total sans le diamant	Total	Produits alimentaires et animaux vivants	Boissons et tabacs	Total	Matières brutes non comestibles	Huiles et graisses		Total	p.m. Produits manufacturés à l'exception du diamant	Produits chimiques	Articles manufacturés classés d'après la matière première	Machines et matériel de transport	Articles manufacturés divers	Articles et transactions non classés ailleurs
			(CTCI 0)	(CTCI 1)		(CTCI 2)	(CTCI 4)				(CTCI 5)	(CTCI 6)	(CTCI 7)	(CTCI 8)	(CTCI 9)	
1983	91,0	90,2	94,3	94,9	86,9	82,4	85,6	70,0	91,9	91,0	89,9	90,6	92,9	87,5	91,5	98,6
1984	97,8	97,1	101,5	102,4	92,9	99,7	98,1	104,8	97,2	97,3	96,2	98,3	99,0	94,1	96,9	91,0
1985	100,0	100,0	100,0	100,0	100,0	100,0	100,0	100,0	100,0	100,0	100,0	100,0	100,0	100,0	100,0	100,0
1986	92,8	93,4	96,7	96,6	98,4	79,4	86,6	57,3	59,7	95,8	96,9	90,1	92,5	103,4	98,1	86,5
1987	88,3	89,0	92,7	92,2	98,4	71,3	80,8	42,5	46,4	92,3	93,6	85,2	87,1	102,8	95,7	86,2
1988	91,6	91,9	92,3	91,4	103,0	77,4	86,9	48,2	44,5	96,5	97,3	91,7	94,2	103,6	95,7	81,8
1989	98,7	98,0	99,6	98,6	112,1	84,5	94,8	52,9	46,3	104,1	103,6	95,9	105,9	109,4	99,1	79,4
1990	96,0	95,1	93,7	92,4	110,4	77,4	86,7	48,9	48,1	101,6	100,8	90,8	100,3	112,0	98,8	69,2
1991	94,3	94,2	91,8	90,6	108,6	72,0	79,9	47,5	50,7	99,7	99,9	89,6	94,2	114,5	98,6	68,1
1992	92,6	92,2	91,4	90,3	106,7	70,0	77,6	46,6	44,7	98,2	98,2	86,5	91,1	116,3	97,2	61,5
1990 Décembre	94,5	95,4	91,5	90,1	110,6	74,9	83,9	47,2	56,4	99,3	101,0	92,3	92,6	113,7	98,9	63,5
1991 Janvier	96,9	97,0	91,0	89,7	108,3	73,9	83,0	46,1	60,1	101,8	102,4	93,4	95,0	117,7	99,4	62,3
Février	95,7	95,5	90,3	89,0	107,8	71,4	79,7	45,9	57,2	101,0	101,1	93,8	95,3	114,5	99,1	65,5
Mars	94,9	94,9	91,3	89,8	111,7	73,5	82,3	46,3	51,6	100,3	100,8	92,3	93,8	114,7	100,1	64,0
Avril	94,7	94,3	91,3	89,7	112,5	71,5	79,7	46,4	47,0	100,6	100,6	91,6	95,7	113,9	99,5	67,3
Mai	95,9	94,9	92,1	90,9	108,8	73,6	82,0	47,8	47,3	101,8	101,1	91,7	98,0	115,5	97,9	66,9
Juin	94,9	94,6	93,3	92,3	105,2	72,0	79,8	48,0	46,7	100,6	100,7	89,2	95,6	115,7	98,9	71,3
Juillet	95,6	95,0	93,1	91,8	110,5	74,3	82,8	48,4	48,8	101,2	100,9	89,4	96,7	116,0	100,0	76,7
Août	93,1	94,5	91,6	90,7	103,7	72,0	79,8	47,9	48,2	98,4	100,6	90,1	90,1	115,2	100,1	74,2
Septembre	92,7	94,1	91,3	90,0	108,4	72,0	79,6	48,2	49,7	97,9	100,0	90,8	89,3	114,0	100,1	69,0
Octobre	94,3	94,0	92,6	91,3	111,5	73,5	81,5	49,0	48,7	99,6	99,7	87,1	93,9	116,1	99,7	70,4
Novembre	96,0	94,4	93,9	92,8	109,2	71,0	78,3	48,9	51,1	101,6	99,9	88,3	98,6	116,0	98,9	66,6
Décembre	95,1	94,9	94,9	93,9	108,0	72,3	79,9	49,1	49,0	100,4	100,6	90,1	93,5	117,2	99,0	66,8
1992 Janvier	94,4	93,2	93,5	92,5	107,3	72,4	80,6	47,3	46,7	99,9	98,9	86,0	95,3	116,4	98,8	66,3
Février	94,8	93,5	93,0	91,7	110,5	72,6	80,9	47,0	42,8	100,8	99,6	87,6	95,5	116,9	101,6	64,4
Mars	95,4	93,9	94,0	92,8	108,7	72,4	80,8	46,5	43,4	101,4	100,0	89,9	96,0	116,6	101,2	69,6
Avril	95,3	93,8	94,0	92,9	109,1	70,0	77,5	46,9	45,4	101,2	99,8	85,2	96,6	119,7	98,6	69,8
Mai	96,4	93,6	94,6	93,6	107,8	72,5	80,7	47,5	43,2	102,7	99,5	87,4	100,7	118,1	97,0	66,1
Juin	94,3	93,8	92,3	91,7	100,5	72,8	80,2	49,8	45,0	100,1	99,9	91,5	92,8	116,7	98,0	62,8
Juillet	91,8	93,0	91,1	90,0	105,8	71,8	79,4	48,5	45,6	97,0	99,1	85,9	87,3	118,6	97,9	61,4
Août	92,0	92,2	90,5	89,2	108,5	69,7	77,4	46,0	44,1	97,8	98,5	85,9	89,2	118,4	97,3	59,4
Septembre	93,5	92,5	92,4	91,3	107,2	70,1	78,0	45,9	44,3	99,2	98,5	86,8	92,3	117,7	99,1	55,4
Octobre	91,6	91,9	91,5	90,3	108,1	67,6	74,8	45,6	43,6	97,1	97,9	84,9	88,1	117,7	97,3	59,8
Novembre	90,2	90,8	89,3	87,9	108,0	67,0	74,6	43,7	45,4	95,5	96,7	83,4	86,3	116,3	96,3	61,8
Décembre	90,3	90,8	88,8	87,4	107,5	67,6	74,6	46,2	45,0	95,8	96,9	83,1	86,1	116,4	99,4	59,9

N.B. : Les données de l'INS sur le commerce extérieur sont sujettes à des révisions mensuelles, et ce durant 12 mois.

¹ Classification type pour le commerce international, établie par l'Organisation des Nations Unies, troisième révision.

VIII - 2c. — EXPORTATIONS DE L'UEBL : REPARTITION PAR SECTIONS DE LA CLASSIFICATION TYPE POUR LE COMMERCE INTERNATIONAL¹

Indices des quantités (base 1985 = 100)

Source : INS; Calculs : BNB.

	Total		Produits alimentaires, boissons et tabacs			Matières brutes non comestibles (à l'exception des carburants), huiles et graisses			Combustibles minéraux	Produits manufacturés						
	(CTCI 0 à 9)		(CTCI 0 + 1)			(CTCI 2 + 4)			(CTCI 3)	(CTCI 5 à 9)						
		p.m. Total sans le diamant	Total	Produits alimentaires et animaux vivants	Boissons et tabacs	Total	Matières brutes non comestibles	Huiles et graisses		Total	p.m. Produits manufacturés à l'exception du diamant	Produits chimiques	Articles manufacturés classés d'après la matière première	Machines et matériel de transport	Articles manufacturés divers	Articles et transactions non classés ailleurs
			(CTCI 0)	(CTCI 1)		(CTCI 2)	(CTCI 4)				(CTCI 5)	(CTCI 6)	(CTCI 7)	(CTCI 8)	(CTCI 9)	
1983	91,9	92,7	90,3	89,9	96,0	88,2	91,1	79,3	116,0	90,3	91,1	86,6	89,3	92,5	91,2	122,0
1984	96,6	97,3	98,8	99,0	96,0	97,6	101,1	86,8	117,0	94,6	95,3	93,9	96,2	91,2	97,3	119,8
1985	100,0	100,0	100,0	100,0	100,0	100,0	100,0	100,0	100,0	100,0	100,0	100,0	100,0	100,0	100,0	100,0
1986	104,5	104,0	103,3	103,6	100,2	101,6	99,8	108,3	122,5	103,6	103,0	105,8	101,1	106,5	103,1	73,9
1987	110,9	110,2	110,8	111,2	105,8	111,1	108,9	119,7	121,9	110,1	109,2	113,3	106,6	113,5	109,0	77,9
1988	116,6	115,4	113,1	115,1	92,2	109,1	106,3	121,9	126,8	116,4	114,9	94,7	133,4	116,6	89,7	95,7
1989	126,1	125,3	122,3	124,7	97,7	128,8	126,7	136,6	140,9	125,3	124,2	125,4	124,5	127,7	120,9	121,7
1990	129,7	130,4	127,9	130,8	96,8	124,7	123,4	127,8	137,7	129,2	130,0	133,7	123,8	134,0	131,5	76,8
1991	134,6	134,3	145,4	149,5	103,4	126,5	124,4	134,5	148,9	132,6	132,0	140,8	127,9	132,0	142,7	88,3
1992	135,3	135,6	152,0	156,4	107,3	129,9	127,1	141,8	148,1	132,6	132,7	148,9	125,0	128,5	151,5	88,6
1990 Décembre	115,9	115,0	124,2	128,5	81,6	105,0	104,1	106,9	96,9	115,7	114,7	119,3	106,8	124,8	114,3	97,2
1991 Janvier	143,0	145,1	147,7	152,8	95,9	133,5	128,8	157,0	205,0	139,6	141,9	153,7	130,2	142,9	146,3	62,3
Février	126,7	126,8	123,5	127,0	87,2	118,3	112,5	147,2	145,1	126,1	126,1	130,3	120,5	129,1	133,7	85,9
Mars	142,4	141,3	138,1	141,4	103,9	130,6	129,8	131,9	163,2	142,0	140,5	143,3	138,7	144,5	149,7	63,6
Avril	140,9	141,6	143,6	147,0	108,3	130,8	129,7	133,2	152,6	139,9	140,6	144,3	132,9	145,8	143,2	106,8
Mai	134,2	134,6	146,3	149,7	110,8	123,6	121,3	133,2	146,8	132,2	132,5	141,5	125,5	135,2	132,1	151,7
Juin	137,3	138,9	142,0	145,3	107,0	122,6	122,2	121,7	141,2	136,5	138,4	143,5	126,9	142,2	145,2	116,6
Juillet	131,4	128,6	140,5	142,1	122,8	112,4	111,4	114,6	152,1	129,8	126,3	139,5	131,8	123,3	131,4	71,5
Août	99,2	98,0	134,3	137,4	101,5	88,6	84,9	106,8	150,7	93,2	91,4	109,3	93,6	80,2	109,2	70,7
Septembre	141,9	138,8	153,5	157,9	108,5	139,8	134,5	165,5	116,8	141,1	137,3	141,1	143,0	136,0	155,3	80,4
Octobre	154,3	152,9	169,3	175,9	102,6	146,6	144,8	152,8	134,2	153,1	151,3	157,5	150,6	148,0	177,2	93,1
Novembre	130,7	131,5	146,3	151,6	93,1	137,7	138,1	132,4	148,3	127,5	128,1	139,4	121,8	124,3	145,3	69,9
Décembre	122,1	122,1	151,9	157,4	96,6	120,2	120,8	113,7	128,3	118,1	117,8	127,2	111,3	118,7	129,3	82,0
1992 Janvier	135,7	138,6	147,7	152,8	95,8	132,7	125,3	169,8	173,0	132,5	135,6	159,4	121,6	128,5	146,3	73,1
Février	129,8	131,3	136,0	139,8	97,7	138,1	134,1	156,2	113,5	128,9	130,5	145,2	121,8	124,6	147,5	77,0
Mars	146,8	148,6	151,6	156,5	101,8	147,4	145,8	151,5	133,1	146,1	148,3	161,6	133,3	149,4	160,7	102,0
Avril	138,7	141,4	152,8	157,9	101,2	131,4	131,5	127,6	166,2	135,7	138,8	158,6	122,4	135,9	151,9	78,4
Mai	127,7	131,2	141,1	144,6	104,8	125,5	121,0	147,0	136,5	125,4	129,4	138,9	112,8	130,2	140,0	91,0
Juin	146,1	146,8	162,4	164,4	140,2	124,8	125,6	118,0	160,1	143,9	144,5	164,0	135,0	141,8	156,2	67,5
Juillet	131,0	126,4	146,7	150,3	109,3	112,8	109,1	129,9	144,0	128,9	123,1	151,1	136,3	109,4	136,6	68,6
Août	99,6	101,2	140,0	143,3	106,3	97,5	91,4	128,0	151,3	92,8	94,1	122,2	84,5	80,2	119,3	62,4
Septembre	142,5	142,1	160,2	165,4	107,0	140,8	136,6	160,2	155,8	139,4	138,7	153,1	137,5	130,5	159,6	80,9
Octobre	147,9	148,6	157,8	162,4	110,3	137,3	138,0	131,1	123,4	147,5	148,3	158,1	136,1	144,3	183,9	145,0
Novembre	133,7	131,2	156,4	162,3	97,1	132,3	129,0	146,7	129,8	130,9	127,6	135,5	127,8	129,6	143,1	82,9
Décembre	130,7	129,7	159,5	164,2	111,2	126,5	124,8	132,8	192,7	124,9	122,9	138,2	114,1	122,6	148,2	109,7

N.B. : Les données de l'INS sur le commerce extérieur sont sujettes à des révisions mensuelles, et ce durant 12 mois.

¹ Classification type pour le commerce international, établie par l'Organisation des Nations Unies, troisième révision.

VIII - 3a. — IMPORTATIONS DE L'UEBL : REPARTITION PAR SECTIONS DE LA CLASSIFICATION TYPE POUR LE COMMERCE INTERNATIONAL¹

Milliards de francs

Source : INS; Calculs : BNB.

	Total		Produits alimentaires, boissons et tabacs			Matières brutes non comestibles (à l'exception des carburants), huiles et graisses			Combustibles minéraux (CTCI 3)	Produits manufacturés						
	(CTCI 0 à 9)		(CTCI 0 + 1)			(CTCI 2 + 4)				(CTCI 5 à 9)						
		p.m. Total sans le diamant	Total	Produits alimentaires et animaux vivants	Boissons et tabacs	Total	Matières brutes non comestibles	Huiles et graisses		Total	p.m. Produits manufacturés à l'exception du diamant	Produits chimiques	Articles manufacturés classés d'après la matière première	Machines et matériel de transport	Articles manufacturés divers	Articles et transactions non classés ailleurs
			(CTCI 0)	(CTCI 1)		(CTCI 2)	(CTCI 4)			(CTCI 5)	(CTCI 6)	(CTCI 7)	(CTCI 8)	(CTCI 9)		
1983	2.820,9	2.673,1	292,5	259,5	33,0	218,0	204,2	13,9	535,7	1.774,7	1.626,7	264,1	565,9	619,3	223,6	101,7
1984	3.195,8	3.015,1	337,9	301,7	36,2	257,4	236,1	21,3	595,0	2.005,4	1.824,4	316,2	662,4	685,5	246,3	94,9
1985	3.317,8	3.146,9	331,5	293,7	37,8	267,1	246,2	20,8	551,0	2.168,3	1.997,3	338,8	675,9	767,0	266,7	119,9
1986	3.065,2	2.891,8	317,3	279,8	37,5	204,1	191,1	13,0	325,3	2.218,5	2.045,5	318,2	663,9	854,6	289,1	92,7
1987	3.110,1	2.931,1	311,8	273,4	38,3	204,9	194,6	10,3	283,8	2.309,7	2.130,7	323,5	670,2	920,9	315,9	79,1
1988	3.393,6	3.175,2	332,3	294,1	38,2	239,0	226,3	12,7	243,5	2.578,8	2.360,4	389,6	805,3	810,0	343,9	230,0
1989	3.883,9	3.601,0	352,7	312,5	40,2	276,8	262,0	14,8	297,4	2.956,9	2.674,1	447,2	954,9	945,5	378,9	230,4
1990	4.011,6	3.748,2	357,7	314,2	43,5	242,2	228,7	13,5	326,7	3.085,0	2.821,6	456,9	936,4	1.023,5	421,1	247,2
1991 [†]	4.116,3	3.861,0	390,8	345,1	45,7	227,6	212,4	15,2	344,3	3.153,5	2.898,3	474,6	914,5	1.071,7	448,3	244,4
1992	4.023,3	3.783,5	399,1	349,4	49,7	216,0	201,3	14,7	305,0	3.103,2	2.863,4	479,2	875,9	1.029,9	464,1	254,1
1990 Décembre	308,7	290,4	30,5	25,6	4,9	16,7	15,8	0,9	32,1	229,4	211,2	33,9	65,2	81,5	29,5	19,4
1991 Janvier	374,1	350,9	33,0	29,5	3,4	19,9	18,8	1,1	40,7	280,6	257,3	49,2	81,8	85,8	38,7	25,1
Février	327,1	307,9	26,2	23,6	2,6	16,9	15,7	1,2	29,8	254,2	235,0	39,8	70,5	82,3	39,4	22,1
Mars	358,7	340,3	33,1	29,6	3,4	18,9	17,6	1,3	26,7	280,0	261,6	44,3	77,7	93,6	42,6	21,8
Avril	352,4	331,2	33,4	30,0	3,4	19,7	18,6	1,1	25,8	273,5	252,2	42,8	81,0	92,4	36,6	20,7
Mai	345,2	321,4	32,9	29,2	3,8	19,4	17,9	1,5	31,2	261,8	238,0	40,9	81,0	87,5	32,3	20,1
Juin	347,2	325,6	31,5	27,8	3,8	20,0	18,4	1,6	24,4	271,3	249,8	39,2	80,2	97,6	32,9	21,4
Juillet	332,8	311,1	31,8	27,9	3,8	16,5	15,5	1,0	27,4	257,1	235,4	35,0	72,0	94,8	40,5	14,8
Août	294,0	273,5	30,5	27,4	3,0	18,3	17,0	1,4	25,0	220,2	199,7	33,1	67,1	71,4	36,1	12,5
Septembre	354,3	331,9	34,0	29,9	4,1	20,9	19,5	1,5	27,5	271,9	249,5	39,3	77,9	90,5	41,4	22,8
Octobre	371,3	344,9	36,5	31,8	4,7	19,8	18,5	1,3	24,9	290,1	263,8	41,2	87,5	97,2	41,4	22,8
Novembre	335,0	315,6	32,4	28,0	4,5	19,4	18,3	1,1	28,6	254,6	235,2	36,9	73,2	89,1	34,6	20,9
Décembre	324,2	306,6	35,5	30,3	5,2	17,9	16,8	1,1	32,4	238,3	220,8	32,8	64,7	89,4	32,0	19,4
1992 Janvier	346,7	327,2	32,5	28,3	4,1	18,2	17,0	1,2	28,5	267,5	248,1	40,7	75,5	87,7	39,6	23,9
Février	344,3	325,0	32,2	28,6	3,5	18,3	17,1	1,2	25,0	268,9	249,7	38,7	73,3	90,8	43,1	23,0
Mars	396,4	370,5	36,4	32,2	4,1	23,1	21,5	1,6	29,7	307,2	281,3	45,8	88,4	100,8	47,0	25,2
Avril	356,1	334,9	34,9	31,1	3,8	19,4	18,3	1,1	23,2	278,6	257,4	43,3	78,6	94,6	36,8	25,3
Mai	317,8	302,0	31,0	27,1	3,9	17,7	16,5	1,1	21,6	247,5	231,7	38,8	69,1	83,5	31,4	24,8
Juin	355,1	330,2	35,0	30,7	4,3	20,2	18,8	1,4	23,8	276,0	251,1	41,2	82,3	93,0	36,3	23,4
Juillet	307,2	287,2	31,7	27,9	3,7	15,6	14,3	1,2	25,4	234,6	214,6	37,7	67,4	75,7	39,7	14,1
Août	279,1	261,5	29,2	26,0	3,3	15,1	14,1	1,0	21,9	212,8	195,2	37,7	61,0	63,7	36,8	13,5
Septembre	342,1	320,2	33,7	29,7	4,0	17,8	16,4	1,4	24,3	266,2	244,3	42,0	76,6	84,3	43,6	19,8
Octobre	333,0	314,1	33,1	29,0	4,1	17,6	16,4	1,2	22,6	259,7	240,8	39,3	74,0	84,7	40,0	21,8
Novembre	313,1	295,8	32,2	27,6	4,6	16,1	15,1	1,0	25,3	239,4	222,1	37,2	66,2	80,9	34,6	20,6
Décembre	332,4	315,0	37,2	31,1	6,1	16,9	15,7	1,3	33,8	244,5	227,1	36,7	63,4	90,3	35,2	18,9

N.B. : Les données de l'INS sur le commerce extérieur sont sujettes à des révisions mensuelles, et ce durant 12 mois.

¹ Classification type pour le commerce international, établie par l'Organisation des Nations Unies, troisième révision.

VIII - 3b. — IMPORTATIONS DE L'UEBL : REPARTITION PAR SECTIONS DE LA CLASSIFICATION TYPE POUR LE COMMERCE INTERNATIONAL¹

Indices des valeurs unitaires moyennes (base 1985 = 100)

Source : INS; Calculs : BNB.

	Total		Produits alimentaires, boissons et tabacs			Matières brutes non comestibles (à l'exception des carburants), huiles et graisses			Combustibles minéraux	Produits manufacturés						
	(CTCI 0 à 9)		(CTCI 0 + 1)			(CTCI 2 + 4)			(CTCI 3)	(CTCI 5 à 9)						
		p.m. Total sans le diamant	Total	Produits alimentaires et animaux vivants	Boissons et tabacs	Total	Matières brutes non comestibles	Huiles et graisses		Total	p.m. Produits manufacturés à l'exception du diamant	Produits chimiques	Articles manufacturés classés d'après la matière première	Machines et matériel de transport	Articles manufacturés divers	Articles et transactions non classés ailleurs
			(CTCI 0)	(CTCI 1)		(CTCI 2)	(CTCI 4)				(CTCI 5)	(CTCI 6)	(CTCI 7)	(CTCI 8)	(CTCI 9)	
1983	91,8	91,0	95,1	96,1	87,6	91,3	93,2	68,7	91,7	91,2	89,8	89,6	93,5	89,7	90,3	133,8
1984	99,1	98,2	102,0	102,9	95,6	101,4	100,8	108,3	99,9	98,0	96,5	96,9	101,0	96,3	95,7	132,1
1985	100,0	100,0	100,0	100,0	100,0	100,0	100,0	100,0	100,0	100,0	100,0	100,0	100,0	100,0	100,0	100,0
1986	87,2	87,7	96,0	95,5	99,4	79,3	81,4	56,4	55,2	94,2	95,7	84,6	89,1	102,0	98,3	98,4
1987	82,4	82,7	88,2	87,0	97,5	70,5	72,9	44,2	47,7	91,1	92,3	80,3	85,6	99,6	95,2	97,7
1988	84,5	83,4	91,1	90,3	97,8	74,9	77,2	50,0	40,8	95,0	94,3	82,5	97,5	99,6	96,1	95,6
1989	90,7	89,1	94,9	94,1	101,4	85,7	88,6	53,9	47,8	100,9	99,4	87,8	106,6	104,3	98,9	88,3
1990	88,5	86,3	89,5	87,8	103,8	77,6	80,4	47,3	50,5	98,7	96,3	83,0	105,1	103,4	96,1	75,4
1991	87,4	85,9	89,3	87,1	107,1	72,1	74,4	46,3	50,2	97,7	96,3	81,3	98,6	107,1	95,8	73,7
1992	84,3	82,6	87,9	85,1	111,8	67,8	69,6	47,0	43,3	95,3	93,7	75,9	95,5	106,7	94,1	67,7
1990 Décembre	91,3	89,4	88,7	85,7	110,9	71,6	74,2	44,1	60,4	101,2	99,4	88,5	103,2	108,9	96,6	72,2
1991 Janvier	89,2	88,6	87,0	85,2	101,7	72,8	75,4	44,5	58,7	98,6	98,6	87,9	95,9	107,8	97,2	73,3
Février	88,3	87,5	88,3	86,7	101,2	72,1	74,5	44,8	56,4	97,8	97,4	87,1	96,3	104,1	100,8	70,8
Mars	87,1	86,2	88,6	86,8	103,1	71,8	74,3	44,8	48,2	97,8	97,3	83,9	96,8	106,8	97,5	72,2
Avril	87,3	85,7	90,0	88,1	105,6	73,1	75,7	45,0	48,3	97,8	96,3	84,6	99,3	105,0	95,3	75,5
Mai	88,0	85,4	90,3	88,6	103,5	73,1	75,6	45,7	49,8	98,5	95,5	80,5	103,9	106,4	93,0	77,0
Juin	88,3	86,3	90,5	88,7	105,2	74,6	77,0	47,0	48,7	99,0	96,8	80,6	102,0	108,1	95,6	74,2
Juillet	89,6	87,4	90,6	88,7	106,4	75,1	77,6	47,0	48,6	100,8	98,5	80,8	103,8	109,2	101,1	79,2
Août	87,3	86,8	89,7	87,8	105,3	73,2	75,4	48,6	49,0	97,7	97,8	78,4	96,0	109,5	100,3	75,2
Septembre	88,5	86,8	90,6	88,8	105,9	70,9	72,9	48,1	50,3	99,2	97,6	80,6	99,9	108,9	100,1	76,6
Octobre	87,4	85,5	89,0	86,3	111,3	72,2	74,4	47,3	49,1	97,9	95,9	89,9	100,4	107,5	94,6	69,2
Novembre	88,1	86,8	91,1	88,3	113,9	71,6	73,8	47,5	50,5	98,5	97,4	79,9	98,3	110,7	94,9	75,1
Décembre	88,0	86,0	91,4	88,4	115,6	70,0	71,8	49,1	47,2	99,2	97,2	79,7	100,5	110,5	95,1	72,5
1992 Janvier	85,6	83,9	88,8	86,4	107,8	71,0	73,1	46,9	42,4	97,0	95,5	78,7	97,4	107,2	96,8	70,5
Février	88,0	86,0	90,5	88,1	110,7	70,8	72,8	47,8	49,9	98,5	96,4	80,3	99,0	107,6	100,4	70,0
Mars	87,9	85,3	89,7	87,0	112,0	71,2	73,4	46,5	42,8	100,2	97,2	78,8	102,3	111,3	98,7	72,0
Avril	86,9	84,2	90,0	87,4	112,3	71,3	73,5	47,4	43,2	98,5	95,3	78,4	102,8	107,4	95,7	72,5
Mai	87,5	84,3	89,5	87,3	107,8	70,9	72,8	48,3	45,2	99,0	95,1	78,8	104,6	108,4	93,0	68,0
Juin	86,5	84,1	90,3	87,6	112,7	69,4	71,0	50,2	45,3	97,5	94,9	77,7	100,7	107,8	93,1	69,3
Juillet	83,4	83,4	88,8	86,3	109,7	68,9	70,5	49,3	43,9	93,7	94,6	75,8	88,2	107,4	97,5	69,9
Août	83,0	82,9	86,7	84,2	107,7	66,6	68,2	47,7	43,2	93,7	94,5	74,8	89,4	107,0	97,5	68,1
Septembre	84,3	82,7	86,9	84,1	111,0	64,7	66,2	46,0	42,6	95,9	94,5	76,0	95,2	108,4	95,6	63,6
Octobre	83,5	82,0	87,4	84,2	115,5	63,4	64,9	45,1	41,4	95,0	93,8	74,6	94,0	108,4	93,0	63,2
Novembre	83,0	81,6	86,3	83,1	112,7	64,5	66,2	45,5	43,1	94,0	92,8	74,1	93,0	107,0	92,3	65,9
Décembre	84,2	82,6	87,9	84,2	117,3	64,0	65,4	46,3	42,9	95,9	94,4	73,8	94,8	109,7	95,3	62,8

N.B. : Les données de l'INS sur le commerce extérieur sont sujettes à des révisions mensuelles, et ce durant 12 mois.

¹ Classification type pour le commerce international, établie par l'Organisation des Nations Unies, troisième révision.

VIII - 3c. — IMPORTATIONS DE L'UEBL : REPARTITION PAR SECTIONS DE LA CLASSIFICATION TYPE POUR LE COMMERCE INTERNATIONAL¹

Indices des quantités (base 1985 = 100)

Source : INS; Calculs : BNB.

	Total		Produits alimentaires, boissons et tabacs			Matières brutes non comestibles (à l'exception des carburants), huiles et graisses			Combustibles minéraux	Produits manufacturés						
	(CTCI 0 à 9)		(CTCI 0 + 1)			(CTCI 2 + 4)			(CTCI 3)	(CTCI 5 à 9)						
		p.m. Total sans le diamant	Total	Produits alimentaires et animaux vivants	Boissons et tabacs	Total	Matières brutes non comestibles	Huiles et graisses		Total	p.m. Produits manufacturés à l'exception du diamant	Produits chimiques	Articles manufacturés classés d'après la matière première	Machines et matériel de transport	Articles manufacturés divers	Articles et transactions non classés ailleurs
			(CTCI 0)	(CTCI 1)		(CTCI 2)	(CTCI 4)				(CTCI 5)	(CTCI 6)	(CTCI 7)	(CTCI 8)	(CTCI 9)	
1983	92,6	93,4	92,8	92,0	99,6	89,6	89,2	96,8	106,1	89,8	90,7	83,7	88,9	90,0	92,9	87,3
1984	97,2	97,6	99,9	99,9	100,0	95,1	95,2	94,5	108,1	94,3	94,6	92,9	96,8	92,8	96,5	67,0
1985	100,0	100,0	100,0	100,0	100,0	100,0	100,0	100,0	100,0	100,0	100,0	100,0	100,0	100,0	100,0	100,0
1986	106,0	104,8	99,9	100,0	99,7	96,3	95,5	108,7	107,1	108,6	107,0	110,1	109,9	109,3	107,4	78,0
1987	113,7	112,7	106,8	107,2	104,0	108,9	108,7	109,9	107,8	116,9	115,5	115,9	115,4	120,5	120,6	64,3
1988	121,1	121,0	110,4	111,4	102,9	115,0	114,8	115,8	108,6	125,6	125,7	109,0	139,9	128,5	109,2	66,9
1989	129,1	128,4	112,4	113,4	104,8	119,9	119,5	126,1	113,1	135,3	134,8	140,3	135,2	136,4	140,3	35,8
1990	136,6	138,0	120,8	122,2	110,8	115,9	115,0	131,0	117,5	144,2	146,9	154,3	134,4	148,6	160,0	40,8
1991	141,9	142,8	132,3	135,2	112,9	117,1	115,3	149,8	124,7	148,9	150,7	162,9	140,1	148,9	171,2	38,0
1992	143,8	145,4	137,2	140,1	117,5	118,4	116,9	145,0	127,9	150,3	153,1	175,8	139,1	144,7	180,7	50,8
1990 Décembre	122,3	123,8	124,6	122,3	139,7	103,6	103,1	110,7	116,0	125,5	127,7	124,9	115,1	135,4	134,8	51,3
1991 Janvier	151,7	151,0	137,5	142,0	107,6	121,7	120,6	140,4	151,2	157,6	156,9	186,0	155,0	146,2	174,4	89,0
Février	133,9	134,1	107,8	111,4	83,0	104,3	102,2	143,0	115,1	143,9	144,9	151,1	133,0	144,5	171,3	75,3
Mars	148,9	150,6	135,4	139,9	105,5	117,2	114,6	163,1	120,8	158,5	161,7	177,5	145,2	157,4	191,7	25,6
Avril	146,0	147,3	134,7	139,6	102,5	120,0	119,1	133,6	116,7	154,9	157,4	170,4	147,5	156,4	168,8	31,1
Mai	141,8	143,5	132,3	134,8	114,9	117,9	114,5	180,2	136,7	147,2	149,8	171,2	141,0	146,8	152,7	24,3
Juin	142,1	143,9	126,4	128,3	113,3	119,3	115,8	182,2	109,1	151,8	155,0	157,9	142,9	163,0	151,8	24,3
Juillet	134,3	135,7	127,1	129,0	114,0	97,8	96,7	116,8	122,8	141,2	143,8	141,2	125,3	149,4	175,3	18,5
Août	121,7	120,2	123,3	128,0	91,8	111,4	109,0	152,9	111,0	124,8	122,7	138,3	126,1	112,3	157,4	27,3
Septembre	144,9	145,9	136,0	138,0	121,8	131,3	129,3	165,6	119,1	151,8	153,7	165,3	141,2	150,6	181,5	47,2
Octobre	153,6	153,9	148,8	151,1	133,7	122,4	120,5	154,3	110,5	164,0	165,2	174,5	157,4	162,5	193,0	26,0
Novembre	137,5	138,6	129,2	129,8	124,7	120,6	120,0	130,8	123,3	143,1	145,1	158,2	135,0	144,1	160,0	26,7
Décembre	133,2	136,0	141,1	140,7	142,5	113,8	113,1	123,9	149,6	133,0	136,6	141,6	118,4	141,8	147,8	40,6
1992 Janvier	146,5	148,6	132,7	134,3	121,2	115,1	113,8	136,9	146,4	152,6	156,0	174,8	143,3	147,4	180,0	63,2
Février	141,5	144,1	128,9	133,1	101,3	115,3	114,0	138,3	109,3	151,1	155,6	162,5	135,2	153,1	188,3	35,0
Mars	163,0	165,7	147,0	151,5	117,4	145,7	142,6	200,6	151,3	169,7	173,9	191,7	156,8	165,3	210,1	35,3
Avril	148,1	151,7	140,8	145,8	108,3	121,2	120,8	126,6	116,9	156,7	162,3	191,3	139,3	159,6	168,8	41,0
Mai	131,4	136,7	125,7	127,2	114,9	111,0	110,0	129,6	104,3	138,5	146,5	171,5	120,6	141,7	148,7	55,7
Juin	148,5	149,7	140,5	143,4	121,3	129,7	128,3	155,3	114,6	156,8	159,1	179,4	148,9	155,5	171,6	39,7
Juillet	133,1	131,2	129,4	132,6	108,1	100,8	98,7	138,3	126,1	138,6	136,3	162,8	137,8	122,1	178,6	35,5
Août	121,6	120,3	122,3	126,3	96,3	101,2	100,4	114,4	110,7	125,8	124,1	162,1	124,2	103,9	164,8	61,8
Septembre	146,7	147,6	140,8	144,8	114,1	123,0	120,2	171,7	124,3	153,7	155,4	184,0	146,2	138,4	199,6	54,7
Octobre	144,3	146,0	137,4	141,1	113,3	123,7	122,3	148,1	119,4	151,4	154,3	177,4	142,5	142,2	190,2	32,0
Novembre	136,4	138,3	135,5	136,1	130,0	111,2	110,6	122,2	127,9	141,0	143,9	165,0	129,5	138,8	164,5	34,5
Décembre	142,7	145,4	153,5	151,1	165,3	118,0	116,1	151,0	171,7	141,1	144,6	160,0	120,7	145,0	162,8	124,9

N.B. : Les données de l'INS sur le commerce extérieur sont sujettes à des révisions mensuelles, et ce durant 12 mois.

¹ Classification type pour le commerce international, établie par l'Organisation des Nations Unies, troisième révision.

VIII - 4a. — COMMERCE EXTERIEUR DE L'UEBL : REPARTITION SELON L'USAGE DES PRODUITS¹

Milliards de francs

Source : INS; Calculs : BNB.

	Importations							Exportations						
	Total	Biens d'équipement	Biens intermédiaires	Biens de consommation	Biens non classés ailleurs	dont :		Total	Biens d'équipement	Biens intermédiaires	Biens de consommation	Biens non classés ailleurs	dont :	
						véhicules automobiles	carburants pour moteur						véhicules automobiles	carburants pour moteur
1983	2.820,9	184,3	2.070,2	426,2	140,2	88,9	19,0	2.651,3	198,6	1.675,0	451,2	326,5	251,8	40,0
1984	3.195,8	221,4	2.359,9	474,5	139,9	99,0	20,2	2.992,1	227,6	1.935,3	519,0	310,2	242,8	37,1
1985	3.317,8	242,1	2.425,9	502,2	147,6	104,7	19,5	3.167,7	262,3	2.000,7	556,5	348,3	286,9	36,4
1986	3.065,2	276,2	2.112,8	530,3	146,0	126,2	7,5	3.070,3	277,7	1.838,8	579,1	374,8	329,2	27,5
1987	3.110,1	302,6	2.083,8	569,8	153,9	137,2	7,1	3.100,1	289,2	1.819,9	605,6	385,5	356,5	15,2
1988	3.393,6	316,1	2.322,4	600,0	155,1	148,1	6,5	3.382,3	263,5	2.142,4	599,5	376,8	357,3	18,2
1989	3.883,9	374,7	2.658,2	661,9	189,1	173,8	13,6	3.943,1	337,7	2.478,8	685,9	440,6	397,5	25,0
1990	4.011,6	399,4	2.630,7	770,6	210,9	196,3	13,8	3.944,5	321,4	2.183,7	958,2	481,2	454,4	25,2
1991	4.116,3	468,7	2.634,3	779,6	233,6	222,7	9,6	4.023,4	578,4	2.173,7	784,9	486,4	455,0	30,1
1992	4.023,3	379,3	2.577,3	856,0	210,7	201,3	8,8	3.969,8	313,9	2.110,8	1.057,2	488,0	454,9	31,7
1990 Décembre	308,7	31,8	200,0	58,4	18,5	17,0	1,4	288,9	28,4	148,5	72,7	39,3	36,9	2,2
1991 Janvier	374,1	36,8	253,0	66,6	17,8	16,8	0,9	365,7	51,6	198,4	66,3	49,4	46,4	2,8
Février	327,1	34,2	213,1	61,6	18,1	17,5	0,6	320,1	45,0	175,5	59,1	40,5	38,1	2,3
Mars	358,7	42,1	227,0	70,5	19,1	17,8	0,6	356,8	51,5	192,7	66,1	46,5	44,1	2,3
Avril	352,4	42,7	226,3	64,1	19,3	18,6	0,7	352,3	54,3	189,6	65,1	43,3	40,6	2,6
Mai	345,2	40,3	227,7	60,2	17,0	16,2	0,7	339,7	51,0	184,8	62,5	41,3	38,7	2,5
Juin	347,2	38,4	223,5	59,3	26,0	25,1	0,8	344,0	50,7	182,2	65,3	45,8	43,2	2,5
Juillet	332,8	39,4	200,3	67,0	26,1	25,1	0,9	331,7	45,9	183,1	63,1	39,6	36,5	3,1
Août	294,0	33,4	185,9	60,9	13,8	12,9	0,8	243,9	33,0	135,7	53,6	21,5	18,3	3,1
Septembre	354,3	39,6	227,1	70,4	17,3	16,3	0,9	347,3	49,5	186,1	70,2	41,5	39,5	1,9
Octobre	371,3	43,4	234,6	72,9	20,4	19,5	0,9	384,1	53,8	207,8	78,5	44,0	41,9	2,0
Novembre	335,0	37,5	215,3	63,4	18,8	17,8	1,0	331,3	47,7	179,1	68,7	35,8	33,1	2,5
Décembre	324,2	40,8	200,6	62,8	19,9	19,0	0,8	306,5	44,3	158,7	66,4	37,1	34,5	2,4
1992 Janvier	346,7	31,0	222,0	72,5	21,1	20,4	0,7	338,2	24,8	183,0	87,4	43,1	39,6	3,4
Février	344,3	33,1	216,9	73,9	20,5	19,9	0,6	325,0	24,9	174,6	83,7	41,7	39,6	1,9
Mars	396,4	37,5	256,7	81,5	20,7	20,0	0,6	369,6	28,7	191,8	100,1	48,9	46,2	2,6
Avril	356,1	33,8	229,3	72,3	20,8	20,0	0,7	348,8	28,4	185,3	88,8	46,2	43,6	2,5
Mai	317,8	29,1	205,9	64,6	18,2	17,3	0,7	325,2	26,1	172,7	83,1	43,4	40,5	2,8
Juin	355,1	35,1	229,4	71,0	19,5	18,8	0,6	363,8	29,6	192,9	96,5	44,9	42,1	2,7
Juillet	307,2	29,1	193,3	70,7	14,1	13,1	0,9	317,6	25,5	178,4	80,8	32,9	30,1	2,7
Août	279,1	24,6	180,4	63,0	11,1	10,3	0,8	242,1	18,3	128,7	75,0	20,0	16,7	3,1
Septembre	342,1	29,6	217,9	77,8	16,8	15,7	1,0	351,6	25,5	192,0	92,4	41,7	39,3	2,3
Octobre	333,0	29,9	213,0	73,4	16,8	16,0	0,7	357,7	30,2	183,5	98,3	45,7	43,7	1,9
Novembre	313,1	29,6	203,4	64,8	15,3	14,6	0,7	318,5	26,5	165,2	85,3	41,5	39,0	2,4
Décembre	332,4	36,8	209,1	70,6	15,8	15,1	0,7	311,6	25,4	162,5	85,7	38,0	34,5	3,3

N.B. : Les données de l'INS sur le commerce extérieur sont sujettes à des révisions mensuelles, et ce durant 12 mois.

¹ Regroupement de la classification selon les grandes catégories économiques (CGCE).

VIII - 4b. — COMMERCE EXTERIEUR DE L'UEBL : REPARTITION SELON L'USAGE DES PRODUITS¹

Indices des valeurs unitaires moyennes (base 1985 = 100)

Source : INS; Calculs : BNB.

	Importations							Exportations						
	Total	Biens d'équipement	Biens intermédiaires	Biens de consommation	Biens non classés ailleurs	dont :		Total	Biens d'équipement	Biens intermédiaires	Biens de consommation	Biens non classés ailleurs	dont :	
						véhicules automobiles	carburants pour moteur						véhicules automobiles	carburants pour moteur
1983	91,8	90,2	92,0	92,0	88,7	87,1	92,8	91,0	89,9	91,2	91,7	90,6	89,1	94,5
1984	99,1	96,2	99,8	97,7	96,2	95,9	94,5	97,8	95,7	98,7	97,8	94,0	94,2	96,2
1985	100,0	100,0	100,0	100,0	100,0	100,0	100,0	100,0	100,0	100,0	100,0	100,0	100,0	100,0
1986	87,2	100,9	82,8	97,2	96,6	103,8	48,5	92,8	101,2	88,6	98,4	98,8	104,9	55,7
1987	82,4	97,7	77,2	94,3	100,5	108,8	43,9	88,3	99,1	82,6	96,1	97,3	106,1	36,0
1988	84,5	95,0	79,8	94,7	108,7	119,1	39,7	91,6	98,0	87,1	96,5	101,1	110,1	39,8
1989	90,7	101,0	86,2	99,1	115,1	124,9	49,5	98,7	103,0	94,9	101,1	107,6	117,0	42,7
1990	88,5	99,9	83,5	97,1	120,1	129,9	55,6	96,0	103,5	90,0	99,2	114,7	124,6	46,5
1991	87,4	100,4	81,9	96,7	121,5	131,8	51,3	94,3	104,8	86,5	98,6	120,8	130,8	51,1
1992	84,3	98,3	77,9	94,9	126,1	137,9	44,3	92,6	105,5	83,5	98,8	122,2	133,8	44,2
1990 Décembre	91,3	102,1	86,4	97,8	129,4	140,2	59,9	94,5	107,1	86,9	98,0	116,5	125,3	54,8
1991 Janvier	89,2	103,2	84,2	96,7	119,4	130,1	49,6	96,9	104,4	89,2	98,2	128,7	139,6	54,3
Février	88,3	100,1	83,0	99,2	115,9	125,7	48,2	95,7	105,0	88,7	98,9	119,2	128,5	54,1
Mars	87,1	102,3	81,8	97,0	113,6	123,6	45,5	94,9	106,6	87,3	96,4	119,8	129,1	52,5
Avril	87,3	102,1	81,9	97,2	112,8	122,2	49,5	94,7	106,4	87,1	98,2	119,8	130,0	48,3
Mai	88,0	103,5	83,1	95,0	116,0	125,5	51,6	95,9	106,7	89,2	98,0	118,0	128,6	46,4
Juin	88,3	101,8	83,0	96,0	123,3	133,4	53,5	94,9	105,9	87,4	99,1	118,4	128,7	48,5
Juillet	89,6	101,7	83,6	100,1	127,0	137,6	55,0	95,6	105,1	88,1	99,5	120,8	130,6	51,9
Août	87,3	104,5	80,6	99,3	121,8	132,0	54,4	93,1	102,5	84,9	99,2	121,5	130,8	52,2
Septembre	88,5	103,3	82,2	100,3	120,8	130,7	53,7	92,7	102,5	84,0	100,1	120,3	130,5	52,3
Octobre	87,4	101,6	81,6	95,9	127,6	138,8	52,5	94,3	106,2	85,9	99,5	121,6	131,9	51,8
Novembre	88,1	102,0	82,1	96,8	131,7	143,7	51,4	96,0	107,7	88,1	101,0	120,5	130,1	51,8
Décembre	88,0	102,5	81,7	98,3	127,9	139,8	49,0	95,1	108,3	86,0	102,4	121,2	130,9	51,6
1992 Janvier	85,6	101,2	79,0	95,8	128,5	140,9	41,9	94,4	106,0	86,2	98,8	122,3	132,7	50,2
Février	88,0	100,0	82,1	99,1	122,6	133,9	40,9	94,8	107,9	86,5	100,0	120,4	131,9	42,0
Mars	87,9	102,0	81,7	98,2	128,4	140,7	42,1	95,4	105,8	86,5	103,8	120,8	132,2	41,9
Avril	86,9	100,2	81,5	96,5	118,3	129,3	42,0	95,3	109,1	86,8	99,2	123,4	135,1	43,2
Mai	87,5	101,5	82,1	95,3	122,9	134,6	44,6	96,4	108,1	88,6	100,8	121,4	133,2	42,9
Juin	86,5	101,8	80,4	95,4	126,2	137,4	48,0	94,3	107,8	84,9	102,4	121,6	132,6	44,7
Juillet	83,4	102,9	75,8	96,9	123,7	134,4	47,7	91,8	108,8	82,2	98,1	121,7	133,1	46,2
Août	83,0	102,3	75,4	96,8	121,8	134,0	42,5	92,0	106,1	82,8	98,6	121,4	134,5	43,4
Septembre	84,3	101,8	77,0	96,3	130,0	140,1	61,1	93,5	106,7	84,3	99,8	123,0	134,7	44,0
Octobre	83,5	99,6	76,5	94,5	129,5	143,0	40,4	91,6	104,4	81,5	98,6	125,9	138,2	41,7
Novembre	83,0	96,9	76,3	93,5	133,0	146,9	39,8	90,2	105,8	79,9	97,4	123,9	135,7	44,2
Décembre	84,2	101,5	76,7	96,3	132,7	145,7	42,4	90,3	106,2	80,7	96,6	121,2	132,7	45,3

N.B. : Les données de l'INS sur le commerce extérieur sont sujettes à des révisions mensuelles, et ce durant 12 mois.

¹ Regroupement de la classification selon les grandes catégories économiques (CCGE).

VIII - 4c. — COMMERCE EXTERIEUR DE L'UEBL : REPARTITION SELON L'USAGE DES PRODUITS¹

Indices des quantités (base 1985 = 100)

Source : INS; Calculs : BNB.

	Importations							Exportations						
	Total	Biens d'équipement	Biens intermédiaires	Biens de consommation	Biens non classés ailleurs	dont :		Total	Biens d'équipement	Biens intermédiaires	Biens de consommation	Biens non classés ailleurs	dont :	
						véhicules automobiles	carburants pour moteur						véhicules automobiles	carburants pour moteur
1983	92,6	84,3	92,7	92,3	107,1	97,5	105,1	91,9	84,3	91,8	88,4	103,5	98,5	116,3
1984	97,2	95,1	97,5	96,8	98,5	98,6	109,8	96,6	90,7	97,9	95,4	94,8	89,8	105,9
1985	100,0	100,0	100,0	100,0	100,0	100,0	100,0	100,0	100,0	100,0	100,0	100,0	100,0	100,0
1986	106,0	113,1	105,2	108,6	102,4	116,1	79,2	104,5	104,6	103,7	105,7	108,9	109,4	135,6
1987	113,7	128,0	111,3	120,3	103,8	120,5	83,5	110,9	111,3	110,2	113,2	113,7	117,1	115,8
1988	121,1	137,6	122,8	114,2	98,0	118,8	84,7	116,6	112,3	124,2	101,0	109,8	113,1	126,0
1989	129,1	153,3	127,1	133,1	111,1	132,8	115,9	126,1	125,0	130,6	123,0	115,9	118,4	160,7
1990	136,6	165,2	132,2	147,8	120,2	144,3	127,8	129,7	128,5	131,9	132,5	122,3	127,1	148,9
1991	141,9	172,4	134,9	160,6	132,2	161,3	96,6	134,6	129,2	137,3	144,1	119,3	121,2	161,7
1992	143,8	159,4	138,9	168,9	115,3	139,4	101,9	135,3	122,3	138,2	149,0	118,2	118,4	197,4
1990 Décembre	122,3	154,1	116,0	135,7	118,3	139,1	141,2	115,9	130,9	111,5	125,0	117,9	123,2	134,4
1991 Janvier	151,7	153,4	151,4	164,7	121,9	148,1	116,0	143,0	135,9	146,2	146,5	135,2	139,1	168,5
Février	133,9	152,5	129,0	148,6	128,5	159,4	70,7	126,7	116,6	130,0	130,1	119,5	124,0	141,8
Mars	148,9	170,0	139,8	173,2	139,6	165,2	79,7	142,4	131,3	144,0	148,6	137,6	142,8	141,2
Avril	146,0	183,3	139,5	157,6	141,6	174,2	81,1	134,0	145,5	143,5	144,3	127,5	130,5	177,1
Mai	141,8	171,9	138,0	151,5	120,8	148,3	82,9	134,2	137,2	135,9	138,7	123,9	126,0	179,5
Juin	142,1	173,0	134,6	147,5	173,3	215,7	96,0	137,3	135,2	137,0	143,3	137,3	140,4	169,5
Juillet	134,3	180,4	119,7	159,9	168,6	209,1	104,5	131,4	126,0	135,4	137,7	115,1	116,8	195,8
Août	121,7	142,9	115,8	146,5	94,3	112,2	93,2	99,2	84,0	105,0	117,0	64,0	58,5	199,0
Septembre	144,9	168,8	139,1	167,7	118,3	142,6	105,5	141,9	134,2	145,5	152,3	122,5	126,6	119,6
Octobre	153,6	190,3	144,6	181,7	132,9	161,0	105,6	154,3	148,3	156,7	171,3	131,1	133,0	125,6
Novembre	137,5	161,2	132,1	156,5	117,5	141,9	115,8	130,7	125,9	132,7	147,7	107,3	106,5	162,1
Décembre	133,2	171,4	124,6	152,6	128,0	156,1	106,8	122,1	117,0	120,9	140,9	109,5	110,4	154,3
1992 Janvier	146,5	152,1	142,6	165,6	136,3	166,2	96,0	135,7	115,2	139,3	146,4	124,9	124,8	223,6
Février	141,5	163,7	133,2	167,5	137,5	170,0	91,7	129,8	115,3	131,3	141,5	122,4	125,6	153,0
Mars	163,0	182,3	157,4	189,1	134,2	163,1	93,8	146,8	135,0	147,8	155,9	142,6	146,2	205,2
Avril	148,1	167,2	142,9	163,3	144,4	177,3	106,6	138,7	128,1	139,6	147,9	134,4	135,0	191,8
Mai	131,4	142,3	127,4	147,2	121,6	147,7	102,2	127,7	120,0	128,3	136,2	123,9	127,1	217,7
Juin	148,5	170,5	144,0	165,2	128,1	157,1	79,1	146,1	134,6	149,6	155,7	131,6	132,7	200,0
Juillet	133,1	140,3	128,2	165,6	95,3	111,8	115,2	131,0	115,5	140,8	138,4	96,5	94,7	192,2
Août	121,6	119,0	120,5	146,7	76,1	88,2	114,4	99,6	84,3	104,8	124,9	58,7	52,0	237,3
Septembre	146,7	144,1	142,6	182,1	106,8	128,4	104,7	142,5	117,8	148,0	157,7	120,6	121,9	171,3
Octobre	144,3	148,7	140,1	175,4	107,5	128,0	113,2	147,9	140,6	146,8	171,2	130,9	132,1	153,6
Novembre	136,4	151,4	133,4	159,0	94,9	114,0	100,7	133,7	123,5	136,0	147,9	116,7	120,2	177,1
Décembre	142,7	179,8	135,8	170,7	99,3	118,6	100,6	130,7	117,7	131,4	150,5	114,2	108,6	241,3

N.B. : Les données de l'INS sur le commerce extérieur sont sujettes à des révisions mensuelles, et ce durant 12 mois.

¹ Regroupement de la classification selon les grandes catégories économiques (CGCE).

VIII - 5. — ORIENTATION GEOGRAPHIQUE DU COMMERCE EXTERIEUR DE L'UEBL

Milliards de francs

	Allemagne ¹			France			Pays-Bas			Italie		
	Importations	Exportations	Solde	Importations	Exportations	Solde	Importations	Exportations	Solde	Importations	Exportations	Solde
1983	588,9	565,9	-23,0	396,3	483,0	86,7	511,8	377,5	-134,3	103,6	123,8	20,2
1984	644,2	593,9	-50,3	467,3	552,4	85,1	600,5	416,6	-183,9	114,4	153,8	39,4
1985	704,9	592,5	-112,4	498,9	600,6	101,7	614,6	451,0	-163,6	118,2	172,3	54,1
1986	717,2	611,1	-106,1	485,7	614,8	129,1	547,6	461,1	-86,5	130,0	179,1	49,1
1987	762,9	619,4	-143,5	487,8	633,9	146,1	533,4	466,0	-67,4	132,4	197,5	65,1
1988	836,5	662,9	-173,6	522,2	675,5	153,3	602,5	498,0	-104,5	144,4	210,4	66,0
1989	920,3	750,1	-170,2	578,4	806,8	228,4	684,6	540,1	-144,5	164,1	251,0	86,9
1990	962,5	840,9	-121,6	635,6	797,9	162,3	702,1	537,6	-164,5	180,9	258,3	77,4
1991	968,6	955,3	-13,3	648,8	766,7	117,9	709,2	551,1	-158,1	186,6	243,2	56,6
1992	961,6	906,9	-54,7	662,6	764,0	101,4	704,7	544,2	-160,5	180,8	233,7	52,9
1990 Décembre	73,3	66,3	-7,0	48,0	55,3	7,3	51,6	37,8	-13,8	14,9	19,4	4,5
1991 Janvier	82,7	93,1	10,4	59,7	73,1	13,4	64,1	47,4	-16,7	15,7	25,3	9,6
Février	78,3	79,3	1,0	52,8	61,4	8,6	55,0	44,4	-10,6	15,8	20,4	4,6
Mars	83,6	88,1	4,5	54,6	67,1	12,5	69,3	49,5	-19,8	16,3	22,4	6,1
Avril	80,9	89,0	8,1	56,8	69,5	12,7	57,8	47,2	-10,6	15,4	22,5	7,1
Mai	76,9	81,1	4,2	51,6	62,1	10,5	59,0	45,7	-13,3	14,6	20,3	5,7
Juin	89,0	84,7	-4,3	56,0	66,0	10,0	55,9	48,2	-7,7	14,8	19,1	4,3
Juillet	81,8	78,3	-3,5	55,1	64,2	9,1	52,4	40,4	-12,0	18,3	16,8	-1,5
Août	67,1	56,4	-10,7	39,9	42,1	2,2	54,8	38,9	-15,9	13,8	9,7	-4,1
Septembre	82,9	78,1	-4,8	56,6	67,0	10,4	61,6	47,5	-14,1	15,3	21,8	6,5
Octobre	88,0	85,3	-2,7	59,3	72,4	13,1	66,1	54,2	-11,9	16,7	24,2	7,5
Novembre	80,2	74,0	-6,2	53,0	62,7	9,7	59,3	46,4	-12,9	14,5	21,8	7,3
Décembre	77,1	67,9	-9,2	53,3	59,1	5,8	54,1	41,3	-12,8	15,4	18,8	3,4
1992 Janvier	83,5	84,3	0,8	58,0	67,3	9,3	62,2	46,0	-16,2	14,2	21,1	6,9
Février	84,6	76,9	-7,7	57,7	62,5	4,8	60,8	45,4	-15,4	17,0	21,1	4,1
Mars	96,0	85,2	-10,8	64,1	72,3	8,2	66,7	50,6	-16,1	18,4	23,6	5,2
Avril	87,7	80,9	-6,8	60,4	66,0	5,6	62,5	47,1	-15,4	16,0	22,1	6,1
Mai	78,8	72,7	-6,1	50,5	61,8	11,3	54,4	45,0	-9,4	13,4	19,7	6,3
Juin	82,9	85,2	2,3	59,0	68,8	9,8	57,3	49,3	-8,0	16,5	21,5	5,0
Juillet	68,7	70,7	2,0	50,0	59,3	9,3	54,1	42,1	-12,0	16,5	17,3	0,8
Août	64,5	57,2	-7,3	41,7	45,9	4,2	50,2	36,5	-13,7	12,8	11,3	-1,5
Septembre	80,8	76,1	-4,7	57,0	68,9	11,9	64,2	49,0	-15,2	14,2	20,5	6,3
Octobre	82,3	84,1	1,8	58,2	70,1	11,9	59,7	48,3	-11,4	14,1	20,9	6,8
Novembre	74,7	73,4	-1,3	52,3	60,2	7,9	56,9	43,0	-13,9	13,4	17,8	4,4
Décembre	77,0	60,2	-16,8	53,7	60,8	7,1	55,8	41,9	-13,9	14,3	16,9	2,6

¹ Il s'agit, pour l'ensemble de la période, du territoire qui a résulté de l'unification de l'Allemagne de l'Est et de l'Ouest.

VIII - 5. — ORIENTATION GEOGRAPHIQUE DU COMMERCE EXTERIEUR DE L'UEBL (suite 1)

Milliards de francs

	Royaume-Uni			Espagne			Autres CE ²			CE		
	Importations	Exportations	Solde	Importations	Exportations	Solde	Importations	Exportations	Solde	Importations	Exportations	Solde
1983	243,6	261,2	17,6	31,0	26,8	-4,2	41,7	60,9	19,2	1.910,3	1.893,6	-16,7
1984	279,9	296,4	16,5	36,6	25,0	-11,6	46,9	63,6	16,7	2.182,1	2.097,4	-84,7
1985	295,7	309,9	14,2	37,8	31,3	-6,5	53,8	74,3	20,5	2.314,5	2.228,1	-86,4
1986	255,8	267,1	11,3	34,7	41,9	7,2	53,0	73,9	20,9	2.216,0	2.243,8	27,8
1987	244,3	261,0	16,7	37,1	57,1	20,0	57,9	72,7	14,8	2.248,7	2.302,8	54,1
1988	259,0	315,5	56,5	51,3	72,9	21,6	67,7	81,1	13,4	2.476,3	2.510,6	34,3
1989	306,0	370,2	64,2	54,9	92,0	37,1	71,6	97,5	25,9	2.771,7	2.902,2	130,5
1990	331,9	342,2	10,3	54,0	90,8	36,8	70,1	101,6	31,5	2.931,8	2.964,9	33,1
1991	344,2	311,2	-33,0	62,5	99,8	37,3	76,7	99,9	23,2	2.996,7	3.027,1	30,4
1992	309,7	311,4	1,7	64,4	108,9	44,4	74,9	104,7	29,8	2.958,8	2.973,8	15,0
1990 Décembre	26,5	22,3	-4,2	4,8	6,5	1,7	5,8	7,1	1,3	225,0	214,7	-10,3
1991 Janvier	33,3	30,7	-2,6	4,9	8,2	3,3	6,8	9,0	2,2	267,2	286,8	19,6
Février	28,2	26,8	-1,4	4,7	7,0	2,3	6,5	7,5	1,0	241,4	246,8	5,4
Mars	28,5	26,5	-2,0	4,9	8,4	3,5	6,7	8,6	1,9	263,9	270,6	6,7
Avril	30,9	26,1	-4,8	5,1	8,7	3,6	6,6	8,4	1,8	253,6	271,5	17,9
Mai	31,4	25,8	-5,6	5,9	8,3	2,4	5,9	8,7	2,8	245,2	252,0	6,8
Juin	28,7	25,3	-3,4	5,8	8,4	2,6	5,8	8,6	2,8	256,0	260,2	4,2
Juillet	25,4	26,1	0,7	6,0	8,5	2,5	6,2	8,0	1,8	245,1	242,2	-2,9
Août	23,8	21,1	-2,7	3,1	6,0	2,9	5,2	6,8	1,6	207,6	181,0	-26,6
Septembre	28,6	26,3	-2,3	4,8	8,9	4,1	7,0	8,9	1,9	256,9	258,0	1,7
Octobre	33,9	28,9	-5,0	5,3	11,0	5,7	7,0	9,8	2,8	276,2	285,9	9,7
Novembre	26,7	25,4	-1,3	5,8	8,9	3,1	6,5	8,2	1,7	246,0	247,3	1,3
Décembre	24,9	22,1	-2,7	6,2	7,6	1,4	6,6	7,3	0,7	237,5	224,2	-13,3
1992 Janvier	27,1	26,9	-0,2	6,1	8,4	2,3	6,2	8,6	2,4	257,2	262,6	5,4
Février	26,0	25,6	-0,4	5,8	8,7	2,9	6,0	8,6	2,6	257,8	248,8	-9,0
Mars	33,8	28,2	-5,6	6,1	10,8	4,7	7,0	9,7	2,7	292,1	280,2	-11,9
Avril	30,1	26,4	-3,7	6,0	10,7	4,7	6,2	9,6	3,4	268,9	262,6	-6,3
Mai	23,7	30,5	6,8	4,6	10,1	5,5	5,9	8,8	2,9	231,3	248,7	17,4
Juin	28,5	29,7	1,2	6,0	11,2	5,2	6,9	8,5	1,6	257,2	274,1	16,9
Juillet	22,8	26,2	3,4	4,6	8,8	4,2	6,3	8,2	1,9	223,0	232,5	9,5
Août	22,2	19,9	-2,3	3,5	5,6	2,1	5,1	7,0	1,9	200,0	183,2	-16,8
Septembre	24,3	27,0	2,7	4,2	10,3	6,1	6,4	9,6	3,2	251,1	261,5	10,4
Octobre	24,4	27,8	3,4	5,1	8,6	3,5	6,6	9,7	3,1	250,3	269,5	19,2
Novembre	22,5	22,7	0,2	5,2	8,2	3,0	5,5	8,3	2,8	230,5	233,7	3,2
Décembre	24,4	20,7	-3,7	7,2	7,7	0,5	6,9	8,1	1,2	239,3	216,3	-23,0

² Danemark, Grèce, Irlande et Portugal.

VIII - 5. — ORIENTATION GEOGRAPHIQUE DU COMMERCE EXTERIEUR DE L'UEBL (suite 2)

Milliards de francs

	Etats-Unis d'Amérique			Japon			AELE ³			Autres OCDE ⁴		
	Importations	Exportations	Solde	Importations	Exportations	Solde	Importations	Exportations	Solde	Importations	Exportations	Solde
1983	180,7	136,4	-44,3	59,4	18,9	-40,5	178,1	162,7	-15,4	32,7	26,5	-6,2
1984	192,4	181,4	-11,0	67,2	24,8	-42,4	176,2	180,9	4,7	39,1	39,8	0,7
1985	187,9	200,8	12,9	70,3	25,6	-44,7	203,6	188,2	-15,4	42,2	47,6	5,4
1986	154,7	162,6	7,9	84,8	28,3	-56,5	184,3	191,8	7,5	35,9	42,8	6,9
1987	147,6	161,3	13,7	83,0	31,7	-51,3	188,2	184,8	-3,4	42,5	44,5	2,0
1988	150,5	168,3	17,8	77,1	39,8	-37,3	197,4	203,9	6,5	51,0	43,3	-7,7
1989	183,3	189,8	6,5	88,2	51,5	-36,7	225,0	238,9	13,9	61,7	49,1	-12,6
1990	182,2	170,3	-11,9	83,8	52,6	-31,2	246,9	228,6	-18,3	50,8	46,5	-4,3
1991	197,7	151,2	-46,5	88,9	47,6	-41,3	265,8	227,0	-38,8	47,6	42,6	-5,0
1992	177,0	153,0	-24,0	89,8	41,0	-48,8	248,9	233,2	-15,1	43,2	40,7	-2,5
1990 Décembre	12,7	11,2	-1,5	5,1	3,2	-1,9	23,4	15,5	-7,9	3,2	3,9	0,7
1991 Janvier	17,5	12,0	-5,5	6,8	3,8	-3,0	26,4	20,7	-5,7	4,5	3,5	-1,0
Février	14,7	10,6	-4,1	5,9	4,1	-1,8	22,5	16,6	-5,9	3,6	3,3	-0,3
Mars	18,9	13,9	-5,0	9,1	4,5	-4,6	23,2	19,8	-3,4	3,7	3,5	-0,2
Avril	17,6	12,9	-4,7	9,3	3,6	-5,7	22,9	19,8	-3,1	3,5	3,8	0,3
Mai	20,0	12,9	-7,1	7,7	4,0	-3,7	21,4	20,5	-0,9	3,5	3,7	0,2
Juin	15,2	12,5	-2,7	8,0	4,1	-3,9	21,0	19,2	-1,8	4,4	3,5	-0,9
Juillet	14,8	15,3	0,5	7,6	5,3	-2,3	17,1	17,8	0,7	3,7	4,0	0,3
Août	15,9	7,9	-8,0	6,6	2,4	-4,2	18,0	14,2	-3,8	3,9	2,8	-1,1
Septembre	17,4	13,0	-4,4	7,7	4,7	-3,0	24,3	20,4	-3,9	4,5	3,8	-0,7
Octobre	17,3	16,4	-0,9	8,3	4,2	-4,1	23,3	21,5	-1,8	3,9	4,0	0,1
Novembre	13,9	13,2	-0,7	6,0	3,9	-2,1	23,6	18,3	-5,3	4,2	3,5	-0,7
Décembre	14,4	10,7	-3,7	5,9	3,1	-2,8	22,1	18,1	-4,0	4,2	3,2	-1,0
1992 Janvier	14,2	10,9	-3,3	7,6	3,1	-4,5	21,5	19,2	-2,3	3,7	3,2	-0,5
Février	15,7	10,0	-5,7	7,2	4,0	-3,2	20,2	18,1	-2,1	3,2	3,1	-0,1
Mars	18,0	13,5	-4,5	8,3	4,1	-4,2	25,6	23,0	-2,6	4,5	3,4	-1,1
Avril	14,9	12,3	-2,6	9,0	3,4	-5,6	19,9	19,4	-0,5	3,7	3,2	-0,5
Mai	14,5	13,2	-1,3	8,8	3,3	-5,5	20,1	17,6	-2,5	3,6	3,2	-0,4
Juin	16,2	13,1	-3,1	8,2	3,5	-4,7	21,8	21,9	0,1	3,9	3,5	-0,4
Juillet	13,2	14,5	1,3	6,7	3,9	-2,8	16,2	16,8	0,6	3,8	3,4	-0,4
Août	12,1	8,9	-3,2	6,8	2,0	-4,8	18,9	14,0	-4,9	3,6	2,3	-1,3
Septembre	14,7	15,2	0,5	7,9	4,0	-3,9	23,0	21,8	-1,2	3,5	3,9	0,4
Octobre	14,9	14,4	-0,5	6,9	3,4	-3,5	20,0	23,5	3,5	3,1	3,6	0,5
Novembre	13,4	13,8	0,4	6,2	3,4	-2,8	19,2	18,7	-0,5	3,6	3,7	0,1
Décembre	15,2	13,1	-2,1	6,3	2,9	-3,4	21,9	19,3	-2,6	3,1	4,1	1,0

³ Autriche, Finlande, Islande, Norvège, Suède et Suisse.

⁴ Australie, Canada, Nouvelle-Zélande et Turquie.

VIII - 5. — ORIENTATION GEOGRAPHIQUE DU COMMERCE EXTERIEUR DE L'UEBL (suite 3)

Milliards de francs

	OCDE			Europe centrale et orientale, CEI ⁵			OPEP ⁶			Autres		
	Importations	Exportations	Solde	Importations	Exportations	Solde	Importations	Exportations	Solde	Importations	Exportations	Solde
1983	2.367,8	2.243,6	-124,2	86,9	56,4	-30,5	149,3	106,3	-43,0	216,8	245,0	28,2
1984	2.664,7	2.528,5	-136,2	126,1	56,5	-69,6	133,6	110,6	-23,0	271,4	296,5	25,1
1985	2.827,9	2.694,0	-133,9	94,1	67,0	-27,1	108,6	101,3	-7,3	287,2	305,3	18,1
1986	2.683,7	2.674,7	-9,0	65,1	48,1	-17,0	82,1	71,5	-10,6	234,4	276,1	41,7
1987	2.717,1	2.729,9	12,8	65,7	41,0	-24,7	80,3	55,3	-25,0	247,0	273,9	26,9
1988	2.959,6	2.971,6	12,0	65,8	43,7	-22,1	85,6	55,7	-29,9	282,6	311,4	28,8
1989	3.338,0	3.436,8	98,8	68,5	51,9	-16,6	116,1	65,0	-51,1	361,3	389,3	28,0
1990	3.500,8	3.467,4	-33,4	74,9	43,7	-31,2	110,0	71,0	-39,0	325,8	362,4	36,6
1991	3.596,6	3.495,4	-101,2	73,5	58,0	-15,5	122,7	85,5	-37,2	323,4	384,4	61,0
1992	3.517,1	3.441,8	-75,3	71,2	61,6	-9,6	106,6	85,2	-21,5	328,4	381,4	53,0
1990 Décembre	269,4	248,6	-20,8	4,8	4,4	-0,4	11,6	5,9	-5,7	22,8	30,0	7,2
1991 Janvier	322,4	326,8	4,4	9,0	4,5	-4,5	14,1	6,3	-7,8	28,7	28,1	-0,6
Février	288,0	281,4	-6,6	5,7	4,2	-1,5	10,5	5,2	-5,3	22,8	29,2	6,4
Mars	318,9	312,3	-6,6	5,7	5,2	-0,5	8,4	5,9	-2,5	25,7	33,4	7,7
Avril	306,8	311,7	4,9	6,5	5,8	-0,7	10,6	6,7	-3,9	28,5	28,2	-0,3
Mai	297,8	293,0	-4,8	6,3	5,3	-1,0	11,7	7,9	-3,8	29,4	33,5	4,1
Juin	304,5	299,4	-5,1	5,2	4,8	-0,4	9,3	7,8	-1,5	28,2	32,0	3,8
Juillet	288,4	284,6	-3,8	5,8	5,3	-0,5	10,9	7,3	-3,6	27,6	34,6	7,0
Août	251,9	208,3	-43,6	5,0	3,9	-1,1	10,0	5,6	-4,4	27,0	26,1	-0,9
Septembre	310,8	300,6	-10,2	5,9	4,7	-1,2	9,7	6,7	-3,0	28,0	35,4	7,4
Octobre	329,1	332,0	2,9	5,8	5,1	-0,7	8,8	9,6	0,8	27,7	37,5	9,8
Novembre	293,8	286,1	-7,7	6,8	4,6	-2,2	8,4	7,9	-0,5	25,9	32,7	6,8
Décembre	284,1	259,3	-24,8	5,9	4,6	-1,3	10,3	8,7	-1,6	23,9	33,9	10,0
1992 Janvier	304,3	299,2	-5,1	5,5	4,3	-1,2	9,1	7,4	-1,7	27,8	27,4	-0,4
Février	304,1	284,0	-20,1	5,7	4,4	-1,3	6,8	6,8	0,0	27,7	29,8	2,1
Mars	348,5	324,1	-24,4	6,9	5,5	-1,4	9,5	7,9	-1,6	31,5	32,0	0,5
Avril	316,4	300,9	-15,5	6,2	5,4	-0,8	6,7	8,0	1,3	26,9	34,5	7,6
Mai	278,2	286,1	7,9	4,8	4,9	0,1	8,0	4,8	-3,2	26,8	29,4	2,6
Juin	307,3	316,2	8,9	6,0	5,9	-0,1	10,4	6,7	-3,7	31,3	35,1	3,8
Juillet	262,9	271,1	8,2	6,1	5,4	-0,7	10,4	7,0	-3,4	27,9	34,2	6,3
Août	241,4	210,4	-31,0	5,2	4,2	-1,0	8,4	5,2	-3,2	24,1	22,3	-1,8
Septembre	300,2	306,4	6,2	7,2	5,0	-2,2	8,0	6,9	-1,1	26,7	33,3	6,6
Octobre	295,1	314,5	19,4	4,8	5,6	0,8	7,8	8,3	0,5	25,3	29,3	4,0
Novembre	272,8	273,4	0,6	5,4	5,1	-0,3	10,5	7,1	-3,4	24,4	32,9	8,5
Décembre	285,8	255,6	-30,2	7,4	5,8	-1,6	11,1	8,9	-2,2	28,0	41,3	13,3

⁵ Albanie, Bosnie-Herzégovine, Bulgarie, Communauté des Etats Indépendants, Croatie, Estonie, Géorgie, Hongrie, Lettonie, Lituanie, Pologne, Roumanie, Slovaquie, Slovénie, Tchéquie et Yougoslavie.

⁶ Algérie, Arabie-Saoudite, Emirats Arabes Unis, Equateur, Gabon, Indonésie, Iran, Iraq, Koweït, Libye, Nigeria, Qatar et Venezuela.

Références bibliographiques : - Bulletin de la BNB, août-septembre 1989 et septembre 1991.

- Statistiques du Commerce Extérieur (INS).
- Statistiques du Commerce Extérieur : tableaux détaillés (INS).
- Communiqués hebdomadaires (INS).
- Commerce extérieur, statistiques mensuelles (Eurostat).
- Statistiques mensuelles du Commerce extérieur (OCDE).
- Commerce extérieur par produits (OCDE).
- Direction of Trade Statistics (FMI).
- Annuaire statistique du commerce international (ONU).

IX. — BALANCE DES PAIEMENTS DE L'UNION ECONOMIQUE BELGO-LUXEMBOURGEOISE

1. — BALANCE GENERALE DES PAIEMENTS SUR BASE DES TRANSACTIONS

Chiffres annuels — (milliards de francs)

	1991	1992	1993	*1994		
				Recettes	Dépenses	Solde
Opérations courantes	+ 167,5	+ 211,9	+ 391,0	8.530,2	8.106,9	+ 423,4
1. <i>Biens et services</i>	+ 131,9	+ 205,4	+ 318,4	5.394,3	5.033,0	+ 361,3
1.1 Biens	+ 65,7	+ 113,5	+ 203,2	4.032,8	3.810,4	+ 222,4
1.11 Exportations et importations	- 9,5	+ 43,4	+ 127,6	3.936,1	3.793,2	+ 142,9
1.12 Travail à façon	+ 75,2	+ 70,1	+ 75,5	96,7	17,2	+ 79,5
1.2 Services	+ 66,2	+ 91,9	+ 115,2	1.361,5	1.222,6	+ 138,9
1.21 Frets et assurances pour le transport de mar- chandises et autres frais de transport	+ 36,9	+ 48,6	+ 53,7	355,3	285,4	+ 69,9
1.22 Déplacements à l'étranger	- 66,8	- 82,4	- 79,3	171,8	258,1	- 86,3
1.23 Services financiers ¹	+ 38,7	+ 43,5	+ 70,7	315,5	250,5	+ 65,0
1.24 Négoce international (net)	+ 25,6	+ 43,4	+ 27,3	29,2	-	+ 29,2
1.25 Transactions des pouvoirs publics non comprises ailleurs	+ 45,7	+ 51,7	+ 56,1	78,7	24,0	+ 54,7
1.26 Autres services	- 13,9	- 13,1	- 13,4	411,0	404,6	+ 6,4
2. Revenus	+ 111,1	+ 93,9	+ 169,5	2.986,1	2.805,8	+ 180,2
2.1 Revenus du travail	+ 63,0	+ 65,2	+ 66,0	120,0	57,0	+ 63,0
2.2 Revenus de placements et d'investissements	+ 48,1	+ 28,7	+ 103,5	2.866,0	2.748,8	+ 117,2
3. Transferts	- 75,5	- 87,3	- 96,9	149,9	268,0	- 118,2
3.1 Transferts privés	- 15,0	- 22,7	- 26,6	76,9	111,1	- 34,2
3.2 Transferts publics	- 60,6	- 64,6	- 70,2	73,0	157,0	- 84,0
Opérations en capital²	- 167,5	- 211,9	- 391,0	-	-	- 423,4
4. <i>Mouvement des capitaux des pouvoirs publics</i>	+ 63,9	- 112,5	+ 361,5	2.629,5	2.803,8	- 174,3
4.1 Etat	+ 69,2	- 108,9	+ 362,5	2.626,5	2.799,9	- 173,3
4.11 Engagements	+ 83,6	- 91,7	+ 390,4	2.366,4	2.530,2	- 163,8
4.12 Avoirs	- 14,4	- 17,2	- 27,8	260,2	269,7	- 9,5
4.2 Autres pouvoirs publics	- 5,3	- 3,7	- 1,1	2,9	3,9	- 1,0
5. <i>Mouvement des capitaux des entreprises³ et particuliers</i>	+ 419,5	+ 405,1	+ 165,4	1.376,3	1.635,9	- 259,6
5.1 Crédits commerciaux (chiffres nets)	- 7,5	- 9,1	+ 27,8	-	14,4	- 14,4
5.2 Autres	+ 427,0	+ 414,2	+ 137,6	1.376,3	1.621,5	- 245,2
5.21 Investissements et placements belgo-luxembour- geois à l'étranger	- 1.117,1	- 2.372,8	- 2.340,4	134,4	1.575,1	- 1.440,7
5.211 Valeurs mob. (chiffres nets)	- 1.014,6	- 2.003,9	- 2.004,0	-	1.392,0	- 1.392,0
5.212 Investissements directs	- 211,0	- 356,8	- 132,7	124,8	127,1	- 2,3
5.213 Immeubles	- 3,6	- 8,2	- 10,6	9,7	17,4	- 7,8
5.214 Autres (chiffres nets)	+ 112,2	- 3,9	- 193,1	-	38,6	- 38,6
5.22 Investissements et placements étrangers en UEBL	+ 1.544,1	+ 2.787,0	+ 2.478,0	1.241,9	46,4	+ 1.195,5
5.221 Valeurs mob. (chiffres nets)	+ 921,3	+ 1.884,2	+ 1.726,9	605,8	-	+ 605,8
5.222 Investissements directs	+ 304,7	+ 352,2	+ 361,4	266,6	38,2	+ 228,5
5.223 Immeubles	+ 12,7	+ 11,0	+ 10,7	15,3	8,2	+ 7,1
5.224 Autres (chiffres nets)	+ 305,4	+ 539,5	+ 378,9	354,2	-	+ 354,2
6. <i>Mouvement des avoirs extérieurs nets des établissements de crédits résidents</i>	- 608,8	- 543,6	- 970,6	-	-	+ 103,1
6.1 Francs belge et luxembourgeois	- 185,3	+ 84,7	- 167,0	-	-	+ 145,8
6.2 Monnaies étrangères	- 423,5	- 628,3	- 803,6	-	-	- 42,7
7. <i>Erreurs et omissions (nettes)⁴</i>	- 24,6	+ 59,0	- 21,8	-	83,1	- 83,1
8. <i>Mouvements des réserves de change nettes de la BNB⁵</i> <i>p.m. Mouvements des droits de tirage spéciaux résultant d'allocations</i>	- 17,5	- 19,9	+ 74,5	-	-	- 9,4

N.B. Pour la méthodologie de la balance des paiements de l'Union Economique Belgo-Luxembourgeoise : voir « Références bibliographiques ».

¹ Y compris les assurances autres que celles relatives au transport de marchandises.

² Signe - : sorties de capitaux.

³ Non compris les établissements de crédits résidents.

⁴ Y compris la contrepartie de monétisation / démonétisation d'or monétaire.

⁵ Signe - : augmentation des réserves.

IX - 2. — BALANCE GENERALE DES PAIEMENTS SUR BASE DES TRANSACTIONS

Soldes trimestriels

(milliards de francs)

	1992		1993				* 1994			
	4 ^e trimestre	1 ^{er} trimestre	2 ^e trimestre	3 ^e trimestre	4 ^e trimestre	1 ^{er} trimestre	2 ^e trimestre	3 ^e trimestre	4 ^e trimestre	
Opérations courantes	+ 89,9	+ 86,0	+ 63,9	+ 109,8	+ 131,3	+ 89,7	+ 110,8	+ 106,1	+ 116,8	
1. <i>Biens et services</i>	+ 89,9	+ 48,9	+ 82,6	+ 73,9	+ 113,0	+ 76,5	+ 108,8	+ 79,7	+ 96,3	
1.1 Biens	+ 41,3	+ 20,2	+ 55,6	+ 56,1	+ 71,3	+ 30,0	+ 66,7	+ 65,6	+ 60,0	
1.11 Exportations et importations	+ 23,0	+ 2,8	+ 33,0	+ 40,8	+ 51,1	+ 16,1	+ 40,9	+ 47,2	+ 38,6	
1.12 Travail à façon	+ 18,2	+ 17,4	+ 22,6	+ 15,3	+ 20,3	+ 13,9	+ 25,7	+ 18,4	+ 21,4	
1.2 Services	+ 48,6	+ 28,8	+ 26,9	+ 17,8	+ 41,7	+ 46,5	+ 42,2	+ 14,1	+ 36,2	
1.21 Frets et assurances pour le transport de marchandises et autres frais de transport	+ 13,8	+ 13,8	+ 13,1	+ 12,2	+ 14,7	+ 16,4	+ 18,1	+ 17,4	+ 18,0	
1.22 Déplacements à l'étranger	- 11,7	- 16,2	- 17,6	- 34,2	- 11,3	- 13,6	- 24,0	- 37,5	- 11,1	
1.23 Services financiers ¹	+ 15,2	+ 24,6	+ 15,5	+ 17,4	+ 13,2	+ 25,3	+ 17,0	+ 11,3	+ 11,4	
1.24 Négoce international	+ 21,9	- 3,3	+ 4,3	+ 6,4	+ 19,9	+ 6,0	+ 8,7	+ 6,9	+ 7,6	
1.25 Transactions des pouvoirs publics non comprises ailleurs	+ 14,3	+ 13,5	+ 13,5	+ 14,3	+ 14,8	+ 13,9	+ 13,5	+ 12,9	+ 14,4	
1.26 Autres services	- 4,9	- 3,6	- 1,9	+ 1,8	- 9,7	- 1,5	+ 8,9	+ 3,2	- 4,1	
2. Revenus	+ 17,5	+ 59,8	+ 8,7	+ 59,8	+ 41,3	+ 48,8	+ 25,8	+ 57,9	+ 47,7	
2.1 Revenus du travail	+ 16,3	+ 17,0	+ 14,9	+ 16,2	+ 17,8	+ 15,7	+ 15,9	+ 15,7	+ 15,7	
2.2 Revenus de placements et d'investissements ..	+ 1,2	+ 42,7	- 6,3	+ 43,5	+ 23,5	+ 33,1	+ 9,9	+ 42,2	+ 32,0	
3. Transferts	- 17,5	- 22,7	- 27,3	- 23,9	- 23,0	- 35,7	- 23,8	- 31,5	- 27,2	
3.1 Transferts privés	- 4,6	- 4,2	- 9,0	- 6,3	- 7,2	- 7,2	- 4,1	- 12,8	- 10,1	
3.2 Transferts publics	- 12,9	- 18,5	- 18,4	- 17,6	- 15,8	- 28,4	- 19,6	- 18,8	- 17,1	
Opérations en capital²	- 89,9	- 86,0	- 63,9	- 109,8	- 131,3	- 89,7	- 110,8	- 106,1	- 116,8	
4. <i>Mouvement des capitaux des pouvoirs publics</i>	- 46,4	- 34,3	- 18,6	+ 195,0	+ 219,3	- 17,1	- 42,1	+ 13,4	- 128,6	
4.1 Etat	- 45,1	- 34,5	- 19,4	+ 195,2	+ 221,3	- 17,9	- 40,8	+ 13,3	- 127,9	
4.11 Engagements	- 33,8	- 29,1	- 10,2	+ 193,8	+ 235,8	- 16,2	- 41,1	+ 15,1	- 121,6	
4.12 Avoirs	- 11,3	- 5,4	- 9,2	+ 1,4	- 14,6	- 1,7	+ 0,2	- 1,8	- 6,3	
4.2 Autres pouvoirs publics	- 1,4	+ 0,3	+ 0,8	- 0,2	- 2,0	+ 0,7	- 1,2	+ 0,2	- 0,6	
5. <i>Mouvement des capitaux des entreprises³ et parti-</i> <i>culiers</i>	+ 79,7	- 108,6	+ 42,4	+ 201,0	+ 30,6	+ 36,9	- 119,4	- 173,3	- 3,7	
5.1 Crédits commerciaux	+ 21,0	+ 4,7	- 6,1	+ 14,4	+ 14,8	- 7,7	- 26,7	+ 13,6	+ 6,4	
5.2 Autres	+ 58,7	- 113,3	+ 48,5	+ 186,6	+ 15,8	+ 44,6	- 92,7	- 186,9	- 10,1	
5.21 Investissements et placements belgo- luxembourgeois à l'étranger	- 1.067,0	- 934,7	- 597,6	- 626,3	- 181,7	- 570,6	- 232,6	- 475,1	- 162,4	
5.211 Valeurs mob.	- 967,8	- 768,8	- 470,4	- 602,2	- 162,6	- 617,3	- 288,5	- 380,3	- 105,9	
5.212 Investissements directs	- 104,2	- 71,7	+ 1,3	- 3,7	- 58,7	- 2,7	+ 28,0	+ 13,0	- 40,7	
5.213 Immeubles	- 1,7	- 2,0	- 4,8	- 1,5	- 2,3	- 1,7	- 3,3	- 0,8	- 2,0	
5.214 Autres	+ 6,7	- 92,3	- 123,8	- 18,8	+ 41,8	+ 51,1	+ 31,2	- 107,1	- 13,8	
5.22 Investissements et placements étrangers en UEBL	+ 1.125,7	+ 821,4	+ 646,2	+ 812,9	+ 197,5	+ 615,2	+ 139,9	+ 288,2	+ 152,3	
5.221 Valeurs mob.	+ 823,5	+ 672,3	+ 516,8	+ 496,0	+ 41,9	+ 512,6	- 26,1	+ 122,1	- 2,9	
5.222 Investissements directs	+ 90,7	+ 93,4	+ 78,0	+ 98,4	+ 91,6	+ 46,3	+ 27,0	+ 75,0	+ 80,2	
5.223 Immeubles	+ 2,6	+ 0,9	+ 2,5	+ 3,3	+ 4,0	+ 2,7	+ 0,8	+ 2,2	+ 1,3	
5.224 Autres	+ 208,9	+ 54,8	+ 48,9	+ 215,2	+ 60,0	+ 53,6	+ 138,1	+ 88,9	+ 73,6	
6. <i>Mouvement des avoirs extérieurs nets des établisse-</i> <i>ments de crédits résidents</i>	- 154,9	+ 25,5	- 54,4	- 549,3	- 392,5	- 42,0	+ 75,1	+ 81,6	- 11,6	
6.1 Francs belge et luxembourgeois	+ 31,0	+ 33,4	- 25,6	- 96,9	- 78,0	- 6,0	+ 35,3	+ 145,3	- 28,8	
6.2 Monnaies étrangères	- 185,8	- 7,9	- 28,8	- 452,4	- 314,5	- 36,0	+ 39,7	- 63,7	+ 17,3	
7. <i>Erreurs et omissions⁴</i>	+ 20,2	+ 8,0	- 12,6	- 0,5	- 16,8	- 55,1	- 13,8	- 15,1	+ 0,8	
8. <i>Mouvements des réserves de change nettes de la</i> <i>BNB⁵</i>	+ 11,6	+ 23,3	- 20,8	+ 43,9	+ 28,1	- 12,4	- 10,5	- 12,7	+ 26,2	
<i>p.m. Mouvements des droits de tirage spéciaux ré-</i> <i>sultant d'allocations</i>	-	-	-	-	-	-	-	-	-	

N.B. Pour la méthodologie de la balance des paiements de l'Union Economique Belgo-Luxembourgeoise : voir « Références bibliographiques ».

¹ Y compris les assurances autres que celles relatives au transport de marchandises.

² Signe - : sorties de capitaux.

³ Non compris les établissements de crédits résidents.

⁴ Y compris la contrepartie de monétisation / démonétisation d'or monétaire.

⁵ Signe - : augmentation des réserves.

IX - 3. — BALANCE GENERALE DES PAIEMENTS SUR BASE DES TRANSACTIONS

Recettes et dépenses trimestrielles

(milliards de francs)

	* 1994					
	3 ^e trimestre			4 ^e trimestre		
	Recettes	Dépenses	Solde	Recettes	Dépenses	Solde
Opérations courantes	1.992,9	1.886,8	+ 106,1	2.223,6	2.106,8	+ 116,8
1. Biens et services	1.286,4	1.206,7	+ 79,7	1.436,5	1.340,2	+ 96,3
1.1 Biens	940,9	875,3	+ 65,6	1.083,9	1.023,9	+ 60,0
1.11 Exportations et importations	918,0	870,7	+ 47,2	1.058,2	1.019,5	+ 38,6
1.12 Travail à façon	23,0	4,6	+ 18,4	25,8	4,4	+ 21,4
1.2 Services	345,5	331,4	+ 14,1	352,5	316,3	+ 36,2
1.21 Frets et assurances pour le transport de marchandises et autres frais de transport	85,5	68,2	+ 17,4	93,3	75,2	+ 18,0
1.22 Déplacements à l'étranger	55,4	92,9	- 37,5	44,1	55,2	- 11,1
1.23 Services financiers ¹	77,3	66,0	+ 11,3	79,6	68,2	+ 11,4
1.24 Négoce international (net)	6,9	—	+ 6,9	7,6	—	+ 7,6
1.25 Transactions des pouvoirs publics non comprises ailleurs	18,9	6,0	+ 12,9	21,6	7,2	+ 14,4
1.26 Autres services	101,4	98,2	+ 3,2	106,3	110,4	- 4,1
2. Revenus	674,8	616,9	+ 57,9	742,1	694,4	+ 47,7
2.1 Revenus du travail	30,2	14,5	+ 15,7	30,9	15,2	+ 15,7
2.2 Revenus de placements et d'investissements ..	644,6	602,4	+ 42,2	711,2	679,2	+ 32,0
3. Transferts	31,7	63,2	- 31,5	45,1	72,3	- 27,2
3.1 Transferts privés	13,8	26,6	- 12,8	21,0	31,0	- 10,1
3.2 Transferts publics	17,9	36,7	- 18,8	24,1	41,2	- 17,1
Opérations en capital²	—	—	- 106,1	—	—	- 116,8
4. Mouvement des capitaux des pouvoirs publics	590,4	577,0	+ 13,4	264,6	393,1	- 128,6
4.1 Etat	589,6	576,4	+ 13,3	264,1	392,0	- 127,9
4.11 Engagements	550,1	535,0	+ 15,1	245,1	366,7	- 121,6
4.12 Avoirs	39,5	41,3	- 1,8	19,0	25,3	- 6,3
4.2 Autres pouvoirs publics	0,8	0,6	+ 0,2	0,5	1,1	- 0,6
5. Mouvement des capitaux des entreprises ³ et parti- culiers	367,3	540,7	- 173,3	231,6	235,4	- 3,7
5.1 Crédits commerciaux (chiffres nets)	13,6	—	+ 13,6	6,4	—	+ 6,4
5.2 Autres	353,8	540,7	- 186,9	225,2	235,4	- 10,1
5.21 Investissements et placements belgo- luxembourgeois à l'étranger	46,4	521,6	- 475,1	45,8	208,1	- 162,4
5.211 Valeurs mob. (chiffres nets)	—	380,3	- 380,3	—	105,9	- 105,9
5.212 Investissements directs	42,4	29,3	+ 13,0	43,6	84,2	- 40,7
5.213 Immeubles	4,1	4,9	- 0,8	2,2	4,2	- 2,0
5.214 Autres (chiffres nets)	—	107,1	- 107,1	—	13,8	- 13,8
5.22 Investissements et placements étrangers en UEBL	307,3	19,1	+ 288,2	179,4	27,3	+ 152,3
5.221 Valeurs mob. (chiffres nets)	122,1	—	+ 122,1	—	2,9	- 2,9
5.222 Investissements directs	92,8	17,8	+ 75,0	101,2	21,1	+ 80,2
5.223 Immeubles	3,5	1,3	+ 2,2	4,6	3,3	+ 1,3
5.224 Autres (chiffres nets)	88,9	—	+ 88,9	73,6	—	+ 73,6
6. Mouvement des avoirs extérieurs nets des établisse- ments de crédits résidents	—	—	+ 81,6	—	—	- 11,6
6.1 Francs belge et luxembourgeois	—	—	+ 145,3	—	—	- 28,8
6.2 Monnaies étrangères	—	—	- 63,7	—	—	+ 17,3
7. Erreurs et omissions (nettes) ⁴	—	15,1	- 15,1	0,8	—	+ 0,8
8. Mouvements des réserves de change nettes de la BNB ⁵	—	—	- 12,7	—	—	+ 26,2
p.m. Mouvements des droits de tirage spéciaux ré- sultant d'allocations	—	—	—	—	—	—

N.B. Pour la méthodologie de la balance des paiements de l'Union Economique Belgo-Luxembourgeoise : voir « Références bibliographiques ».

¹ Y compris les assurances autres que celles relatives au transport de marchandises.

² Signe - : sorties de capitaux.

³ Non compris les établissements de crédits résidents.

⁴ Y compris la contrepartie de monétisation / démonétisation d'or monétaire.

⁵ Signe - : augmentation des réserves.

IX - 4. — BALANCE GENERALE DES PAIEMENTS SUR BASE DE CAISSE

(soldes en milliards de francs)

	1993	* 1994	1993				* 1994			
	Année		1 ^{er} trimestre	2 ^e trimestre	3 ^e trimestre	4 ^e trimestre	1 ^{er} trimestre	2 ^e trimestre	3 ^e trimestre	4 ^e trimestre
Opérations courantes	+ 418,8	+ 409,0	+ 90,7	+ 57,8	+ 124,2	+ 146,0	+ 82,0	+ 84,1	+ 119,7	+ 123,2
1. Biens et services	+ 346,2	+ 346,9	+ 53,6	+ 76,4	+ 88,3	+ 127,8	+ 68,8	+ 82,1	+ 93,3	+ 102,7
1.1 Biens	+ 205,1	+ 204,4	+ 10,2	+ 43,8	+ 67,6	+ 83,5	+ 20,9	+ 40,2	+ 76,9	+ 66,3
1.11 Exportations et importations	+ 129,2	+ 123,6	- 7,7	+ 22,3	+ 51,1	+ 63,5	+ 6,1	+ 15,7	+ 58,0	+ 43,7
1.12 Travail à façon	+ 75,8	+ 80,8	+ 17,9	+ 21,4	+ 16,5	+ 20,0	+ 14,8	+ 24,4	+ 18,9	+ 22,6
1.2 Services	+ 141,1	+ 142,5	+ 43,4	+ 32,7	+ 20,7	+ 44,3	+ 47,9	+ 42,0	+ 16,4	+ 36,3
1.21 Frets et assurances pour le transport de marchandises et autres frais de transport	+ 53,7	+ 69,9	+ 13,8	+ 13,1	+ 12,2	+ 14,7	+ 16,4	+ 18,1	+ 17,4	+ 18,0
1.22 Déplacements à l'étranger	- 79,3	- 86,3	- 16,2	- 17,6	- 34,2	- 11,3	- 13,6	- 24,0	- 37,5	- 11,1
1.23 Services financiers ¹	+ 70,7	+ 65,0	+ 24,6	+ 15,5	+ 17,4	+ 13,2	+ 25,3	+ 17,0	+ 11,3	+ 11,4
1.24 Négoce international	+ 53,2	+ 32,8	+ 11,3	+ 10,1	+ 9,3	+ 22,6	+ 7,4	+ 8,5	+ 9,2	+ 7,7
1.25 Transactions des pouvoirs publics non comprises ailleurs	+ 56,1	+ 54,7	+ 13,5	+ 13,5	+ 14,3	+ 14,8	+ 13,9	+ 13,5	+ 12,9	+ 14,4
1.26 Autres services	- 13,4	+ 6,4	- 3,6	- 1,9	+ 1,8	- 9,7	- 1,5	+ 8,9	+ 3,2	- 4,1
2. Revenus	+ 169,5	+ 180,2	+ 59,8	+ 8,7	+ 59,8	+ 41,3	+ 48,8	+ 25,8	+ 57,9	+ 47,7
2.1 Revenus du travail	+ 66,0	+ 63,0	+ 17,0	+ 14,9	+ 16,2	+ 17,8	+ 15,7	+ 15,9	+ 15,7	+ 15,7
2.2 Revenus de placements et d'investissements	+ 103,5	+ 117,2	+ 42,7	- 6,3	+ 43,5	+ 23,5	+ 33,1	+ 9,9	+ 42,2	+ 32,0
3. Transferts	- 96,9	- 118,2	- 22,7	- 27,3	- 23,9	- 23,0	- 35,7	- 23,8	- 31,5	- 27,2
3.1 Transferts privés	- 26,6	- 34,2	- 4,2	- 9,0	- 6,3	- 7,2	- 7,2	- 4,1	- 12,8	- 10,1
3.2 Transferts publics	- 70,2	- 84,0	- 18,5	- 18,4	- 17,6	- 15,8	- 28,4	- 19,6	- 18,8	- 17,1
Opérations en capital²	- 418,8	- 409,0	- 90,7	- 57,8	- 124,2	- 146,0	- 82,0	- 84,1	- 119,7	- 123,2
4. Mouvement des capitaux des pouvoirs publics	+ 361,5	- 174,3	- 34,3	- 18,6	+ 195,0	+ 219,3	- 17,1	- 42,1	+ 13,4	- 128,6
4.1 Etat	+ 362,5	- 173,3	- 34,5	- 19,4	+ 195,2	+ 221,3	- 17,9	- 40,8	+ 13,3	- 127,9
4.11 Engagements	+ 390,4	- 163,8	- 29,1	- 10,2	+ 193,8	+ 235,8	- 16,2	- 41,1	+ 15,1	- 121,6
4.12 Avoirs	- 27,8	- 9,5	- 5,4	- 9,2	+ 1,4	- 14,6	- 1,7	+ 0,2	- 1,8	- 6,3
4.2 Autres pouvoirs publics	- 1,1	- 1,0	+ 0,3	+ 0,8	- 0,2	- 2,0	+ 0,7	- 1,2	+ 0,2	- 0,6
5. Mouvement des capitaux des entreprises ³ et particuliers	+ 137,6	- 245,2	- 113,3	+ 48,5	+ 186,6	+ 15,8	+ 44,6	- 92,7	- 186,9	- 10,1
5.1 Crédits commerciaux	-	-	-	-	-	-	-	-	-	-
5.2 Autres	+ 137,6	- 245,2	- 113,3	+ 48,5	+ 186,6	+ 15,8	+ 44,6	- 92,7	- 186,9	- 10,1
5.21 Investissements et placements belgo-luxembourgeois à l'étranger	- 2.340,4	- 1.440,7	- 934,7	- 597,6	- 626,3	- 181,7	- 570,6	- 232,6	- 475,1	- 162,4
5.211 Valeurs mob.	- 2.004,0	- 1.392,0	- 768,8	- 470,4	- 602,2	- 162,6	- 617,3	- 288,5	- 380,3	- 105,9
5.212 Investissements directs	- 132,7	- 2,3	- 71,7	+ 1,3	- 3,7	- 58,7	- 2,7	+ 28,0	+ 13,0	- 40,7
5.213 Immeubles	- 10,6	- 7,8	- 2,0	- 4,8	- 1,5	- 2,3	- 1,7	- 3,3	- 0,8	- 2,0
5.214 Autres	- 193,1	- 38,6	- 92,3	- 123,8	- 18,8	+ 41,8	+ 51,1	+ 31,2	- 107,1	- 13,8
5.22 Investissements et placements étrangers en UEBL	+ 2.478,0	+ 1.195,5	+ 821,4	+ 646,2	+ 812,9	+ 197,5	+ 615,2	+ 139,9	+ 288,2	+ 152,3
5.221 Valeurs mob.	+ 1.726,9	+ 605,8	+ 672,3	+ 516,8	+ 496,0	+ 41,9	+ 512,6	- 26,1	+ 122,1	- 2,9
5.222 Investissements directs	+ 361,4	+ 228,5	+ 93,4	+ 78,0	+ 98,4	+ 91,6	+ 46,3	+ 27,0	+ 75,0	+ 80,2
5.223 Immeubles	+ 10,7	+ 7,1	+ 0,9	+ 2,5	+ 3,3	+ 4,0	+ 2,7	+ 0,8	+ 2,2	+ 1,3
5.224 Autres	+ 378,9	+ 354,2	+ 54,8	+ 48,9	+ 215,2	+ 60,0	+ 53,6	+ 138,1	+ 88,9	+ 73,6
6. Mouvement des avoirs extérieurs nets des établissements de crédits résidents	- 970,6	+ 103,1	+ 25,5	- 54,4	- 549,3	- 392,5	- 42,0	+ 75,1	+ 81,6	- 11,6
6.1 Francs belge et luxembourgeois	- 167,0	+ 145,8	+ 33,4	- 25,6	- 96,9	- 78,0	- 6,0	+ 35,3	+ 145,3	- 28,8
6.2 Monnaies étrangères	- 803,6	- 42,7	- 7,9	- 28,8	- 452,4	- 314,5	- 36,0	+ 39,7	- 63,7	+ 17,3
7. Erreurs et omissions ⁴	- 21,8	- 83,1	+ 8,0	- 12,6	- 0,5	- 16,8	- 55,1	- 13,8	- 15,1	+ 0,8
8. Mouvements des réserves de change nettes de la BNB ⁵	+ 74,5	- 9,4	+ 23,3	- 20,8	+ 43,9	+ 28,1	- 12,4	- 10,5	- 12,7	+ 26,2
p.m. Mouvements des droits de tirage spéciaux résultant d'allocations	-	-	-	-	-	-	-	-	-	-

N.B. Pour la méthodologie de la balance des paiements de l'Union Economique Belgo-Luxembourgeoise : voir « Références bibliographiques ».

¹ Y compris les assurances autres que celles relatives au transport de marchandises.

² Signe - : sorties de capitaux.

³ Non compris les établissements de crédits résidents.

⁴ Y compris la contrepartie de monétisation / démonétisation d'or monétaire.

⁵ Signe - : augmentation des réserves.

**IX - 5. — OPERATIONS AVEC L'ETRANGER, OPERATIONS EN MONNAIES ETRANGERES
DES RESIDENTS AVEC LES ETABLISSEMENTS DE CREDIT BELGES
ET LUXEMBOURGEOIS ET OPERATIONS DE CHANGE A TERME**

(milliards de francs)

Source : BNB.

	1991	1992	1993	* 1994	1993		* 1994			
	Année				3 ^e trimestre	4 ^e trimestre	1 ^{er} trimestre	2 ^e trimestre	3 ^e trimestre	4 ^e trimestre
1. Opérations courantes	+167,5	+211,9	+391,0	+423,4	+109,8	+131,3	+ 89,7	+110,8	+106,1	+116,8
1bis. Opérations courantes sur la base de caisse ...	+159,9	+202,8	+418,8	+409,0	+124,2	+146,0	+ 82,0	+ 84,1	+119,7	+123,2
2. Opérations en capital ¹	-167,5	-211,9	-391,0	-423,4	-109,8	-131,3	- 89,7	-110,8	-106,1	-116,8
2.1 Investissements directs et opérations en capital apparentées	+ 73,3	+ 73,5	+229,4	+269,6	+107,9	+ 41,0	+ 45,9	+ 65,4	+ 98,9	+ 59,4
2.11 Avoirs des résidents	-212,4	-345,0	-155,1	+ 33,9	- 0,4	- 69,2	+ 4,7	+ 48,4	+ 16,6	- 35,7
2.12 Avoirs des non-résidents	+285,7	+418,5	+384,4	+235,7	+108,3	+110,2	+ 41,3	+ 17,0	+ 82,3	+ 95,1
2.2 Placements de portefeuille	+118,8	+ 34,1	- 10,3	-490,1	- 4,7	+ 6,2	- 68,3	-176,0	-219,5	- 26,2
2.21 Avoirs des résidents	-103,3	- 57,0	-220,4	-356,3	-102,3	- 98,7	-128,9	- 68,5	- 99,6	- 59,2
2.211 Actions	- 6,0	+ 2,8	- 35,3	-112,3	- 11,8	- 36,7	- 55,3	- 43,6	- 29,5	+ 16,1
2.212 Titres à revenu fixe	- 97,2	- 59,8	-185,1	-243,9	- 90,5	- 62,0	- 73,7	- 24,9	- 70,1	- 75,3
2.22 Avoirs des non-résidents	+222,1	+ 91,1	+210,1	-133,8	+ 97,6	+104,9	+ 60,6	-107,5	-119,9	+ 33,0
2.221 Actions	+ 19,0	+ 14,8	+ 72,8	+ 27,0	+ 15,8	+ 34,2	+ 13,4	- 0,3	+ 6,6	+ 7,3
2.222 Titres à revenu fixe	+203,1	+ 76,3	+137,3	-160,8	+ 81,8	+ 70,7	+ 47,2	-107,2	-126,5	+ 25,7
2.3 Autres opérations en capital	-313,8	-228,2	-802,7	+ 32,8	-375,8	-141,1	+ 0,2	+ 79,0	+121,5	-168,0
2.31 Crédits commerciaux	- 7,5	- 9,1	+ 27,8	- 14,4	+ 14,4	+ 14,8	- 7,7	- 26,7	+ 13,6	+ 6,4
2.32 Avoirs nets des entreprises et particuliers résidents	+131,8	-108,8	-643,9	-402,0	- 41,1	-370,4	-203,1	- 59,4	-127,1	- 12,5
2.321 En francs à l'étranger	+ 23,9	- 94,9	+ 57,5	- 3,4	- 10,1	- 6,9	- 35,4	+ 19,6	+ 11,7	+ 0,7
2.322 En monnaies étrangères	+107,8	- 13,9	-586,4	-398,6	- 30,9	-363,5	-167,7	- 79,0	-138,7	- 13,2
2.3221 Au comptant	+104,5	+ 24,0	-325,1	-267,5	- 48,7	- 88,8	- 52,2	- 68,3	-139,0	- 8,0
2.3222 A terme	+ 3,3	- 37,9	-261,3	-131,1	+ 17,8	-274,7	-115,5	- 10,7	+ 0,3	- 5,2
2.33 Avoirs nets en francs des non-résidents auprès des établissements de crédit ré- sidents	-343,6	+ 91,2	-552,8	+698,3	-533,7	+ 7,0	+292,3	+186,5	+242,9	- 23,4
2.331 Au comptant	-185,3	+ 84,7	-167,0	+145,8	- 96,9	- 78,0	- 6,0	+ 35,3	+145,3	- 28,8
2.332 A terme	-158,3	+ 6,5	-385,8	+552,5	-436,8	+ 85,0	+298,3	+151,2	+ 97,6	+ 5,4
2.34 Opérations en capital en monnaies étrangères des établissements de crédit résidents ²	- 77,4	- 83,4	- 54,3	- 91,2	- 23,3	- 27,9	- 71,6	+ 11,5	- 15,0	- 16,0
2.341 Au comptant	-237,3	-249,6	-561,5	+187,1	-323,0	-266,2	+111,2	+ 97,2	+ 3,6	- 24,8
2.342 A terme	+159,9	+166,2	+507,2	-278,3	+299,7	+238,3	-182,8	- 85,7	- 18,6	+ 8,8
2.35 Opérations en capital des pouvoirs pu- blics	- 17,1	-118,2	+420,5	-157,9	+207,8	+235,4	- 9,7	- 32,9	+ 7,1	-122,4
2.351 En francs	- 10,8	- 15,1	- 25,2	- 9,0	+ 4,2	- 9,8	- 9,4	+ 4,2	+ 9,6	- 13,4
2.352 En monnaies étrangères	- 6,3	-103,1	+445,7	-148,9	+203,6	+245,2	- 0,3	- 37,1	- 2,5	-109,0
2.4 Erreurs et omissions ³	- 23,2	+ 63,6	- 21,8	- 83,1	- 0,5	- 16,8	- 55,1	- 13,8	- 15,1	+ 0,8
2.5 Mouvement des réserves de change nettes, au comptant et à terme, de la BNB ⁴	- 22,5	-154,8	+214,4	-152,5	+163,3	- 20,5	- 12,4	- 65,3	- 92,0	+ 17,2

¹ Signe - : sorties de capitaux.

² Mouvement de la position extérieure en monnaies étrangères des établissements de crédit, c.-à-d. de l'excédent de leurs avoirs en monnaies étrangères sur leurs engagements en monnaies étrangères, à l'exclusion de ceux relatifs à leurs participations et à leurs fonds propres.

³ Y compris la contrepartie de monétisation / démonétisation d'or monétaire.

⁴ Signe - : augmentation des réserves.

Références bibliographiques : Eurostat, 1984 : La méthodologie de la balance des paiements de l'Union Economique Belgo-Luxembourgeoise. *Bulletin de la Banque Nationale de Belgique*, LXIII^e année, tome II, n° 4, octobre 1988 : Modifications apportées au tableau IX-5 « Opérations avec l'étranger, opérations en monnaies étrangères des résidents avec les banques belges et luxembourgeoises et opérations de change à terme » de la partie « Statistiques » du *Bulletin*, et LXIV^e année, tome II, n° 2-3, août-septembre 1989 : Modifications de l'enregistrement des exportations sur la base de caisse et du traitement des effets commerciaux dans la partie « Statistiques » du *Bulletin*.

IX - 6. — MONNAIES UTILISEES POUR LES REGLEMENTS D'IMPORTATIONS ET D'EXPORTATIONS¹

(pourcentage du total)

	Monnaies des pays de la CEE								Dollar des Etats-Unis	Autres
	Francs belge et luxembourgeois	Mark allemand	Franc français	Florin des Pays-Bas	Livre sterling	Lire italienne	Autres	Total		
Paielements d'importations										
1985	28,2	18,5	10,5	8,7	3,5	2,0	0,3	71,7	23,4	4,9
1986	29,2	21,4	11,2	9,5	3,3	2,5	0,5	77,6	16,6	5,8
1987	28,5	22,4	11,3	9,2	3,1	2,7	1,0	78,2	16,7	5,1
1988	28,5	22,4	11,2	9,1	3,3	2,7	1,1	78,3	16,6	5,1
1989	28,2	22,3	10,9	8,8	3,5	2,6	1,2	77,5	17,9	4,6
1990	28,2	22,1	11,4	9,2	3,4	2,8	1,3	78,4	16,6	5,0
1991	27,4	22,5	11,2	8,9	2,9	2,9	1,3	77,1	17,9	5,0
1992	27,4	23,6	11,7	9,0	2,8	2,9	1,5	78,9	16,4	4,7
1993	27,9	22,0	11,9	8,8	3,1	2,6	1,6	77,9	17,2	4,9
1994	28,7	21,1	10,8	8,4	3,3	2,8	1,9	77,0	18,5	4,5
1991 9 premiers mois	27,6	22,4	11,2	8,8	2,9	2,9	1,3	77,1	17,9	5,0
1992 3 premiers mois	27,6	23,4	11,4	8,9	2,9	2,8	1,3	78,3	16,7	5,0
6 premiers mois	27,5	23,6	11,7	8,9	2,9	2,9	1,5	79,0	16,3	4,7
9 premiers mois	27,5	23,6	11,8	8,9	2,9	2,9	1,5	79,1	16,3	4,6
1993 3 premiers mois	28,1	21,9	12,0	8,8	3,1	2,3	1,5	77,7	16,9	5,4
6 premiers mois	28,1	22,2	11,9	8,7	3,1	2,5	1,5	78,0	16,8	5,2
9 premiers mois	28,0	22,0	12,2	8,7	3,0	2,6	1,6	78,1	16,9	5,0
1994 3 premiers mois	28,8	21,4	11,0	8,4	3,1	2,7	1,8	77,2	18,1	4,7
6 premiers mois	28,7	21,2	10,8	8,4	3,2	2,8	1,8	76,9	18,6	4,5
9 premiers mois	28,7	21,2	10,8	8,4	3,1	2,8	1,9	76,9	18,6	4,5
Recettes d'exportations										
1985	35,0	18,0	14,4	7,6	4,4	2,6	0,7	82,7	13,9	3,4
1986	36,0	19,2	15,4	7,9	4,0	2,8	1,0	86,3	10,0	3,7
1987	35,4	18,0	15,4	8,4	4,4	2,9	1,1	85,6	11,0	3,4
1988	34,6	18,2	15,3	8,4	5,1	2,9	1,3	85,8	10,8	3,4
1989	34,5	18,0	15,9	7,8	4,9	2,8	1,5	85,4	11,4	3,2
1990	32,9	19,3	15,7	8,0	4,6	2,9	1,9	85,3	10,7	4,0
1991	31,6	20,7	14,4	8,1	4,2	2,4	2,1	83,5	13,1	3,4
1992	31,8	20,0	14,7	8,5	4,1	2,6	2,3	84,0	12,8	3,2
1993	30,3	18,9	14,4	7,7	4,4	2,4	2,6	80,7	15,9	3,4
1994	29,8	19,5	14,1	7,2	4,6	2,4	2,7	80,3	16,6	3,1
1991 9 premiers mois	31,6	20,5	14,6	8,1	4,2	2,5	2,0	83,5	13,0	3,5
1992 3 premiers mois	31,8	20,1	14,5	8,2	4,3	2,5	2,2	83,6	13,2	3,2
6 premiers mois	31,7	20,3	14,6	8,3	4,2	2,6	2,2	83,9	12,9	3,2
9 premiers mois	31,7	20,2	14,9	8,2	4,3	2,6	2,3	84,2	12,6	3,2
1993 3 premiers mois	30,7	19,0	15,0	8,1	4,3	2,9	2,5	82,5	14,2	3,3
6 premiers mois	30,7	18,8	14,9	7,9	4,3	2,6	2,7	81,9	14,7	3,4
9 premiers mois	30,5	18,7	14,8	7,8	4,4	2,5	2,6	81,3	15,3	3,4
1994 3 premiers mois	30,1	19,1	13,9	7,2	4,7	2,5	2,8	80,3	16,6	3,1
6 premiers mois	29,9	19,3	14,0	7,4	4,5	2,5	2,8	80,4	16,4	3,2
9 premiers mois	29,8	19,3	14,2	7,3	4,5	2,5	2,8	80,4	16,4	3,2

¹ A l'exclusion des paiements de faible importance, des opérations d'arbitrage et des transactions sur diamants.

Références bibliographiques : *Statistiques Economiques belges 1970-1980. Bulletin de la Banque Nationale de Belgique* : XLVIII^e année, tome I, n° 1, janvier 1973 : « Une nouvelle statistique : opérations avec l'étranger, opérations en monnaies étrangères des résidents avec les organismes monétaires belges et luxembourgeois et opérations de change à terme »; LIII^e année, tome I, n° 6, juin 1978 : « La méthodologie de la balance des paiements de l'Union Economique Belgo-Luxembourgeoise »; LIV^e année,

tome I, n° 1, janvier 1979 : « Réforme des données publiées au chapitre IX »; LVIII^e année, tome I, n° 3, mars 1983 : « Modifications apportées au chapitre IX »; LXIV^e année, tome II, n° 2-3, août-septembre 1989 : « Modifications de l'enregistrement des exportations sur la base de caisse et du traitement des effets commerciaux ». LXVI^e année, n° 10, octobre 1991 : « La balance des paiements de l'Union Economique Belgo-Luxembourgeoise en 1989 et 1990 sur la base des transactions »; *Rapports de la BNB. La méthodologie de la balance des paiements de l'Union Economique Belgo-Luxembourgeoise*, Eurostat, 1984.

X. — MARCHÉ DES CHANGES

1. — COURS DE CHANGE INDICATIFS¹

Moyennes journalières	1 mark allemand	1 franc français	1 livre sterling	100 liras italiennes	1 florin des Pays-Bas	100 pesetas	1 couronne danoise	100 escudos	1 punt irlandais	100 drachmes grecques
1987	20,78	6,21	61,11	2,88	18,44	30,28	5,46	26,49	55,50	—
1988	20,94	6,17	65,37	2,83	18,60	31,57	5,46	25,52	55,99	25,94
1989	20,96	6,18	64,55	2,87	18,58	33,27	5,39	25,02	55,85	24,29
1990	20,68	6,14	59,47	2,79	18,35	32,79	5,40	23,44	55,26	21,11
1991	20,59	6,06	60,23	2,75	18,27	32,87	5,34	23,64	54,99	18,76
1992	20,59	6,07	56,64	2,62	18,28	31,46	5,33	23,81	54,67	16,87
1993	20,90	6,10	51,90	2,20	18,60	27,22	5,33	21,53	50,62	15,07
1994	20,61	6,02	51,15	2,07	18,37	24,96	5,26	20,14	49,98	13,78
1993 2 ^e trimestre	20,56	6,10	51,08	2,21	18,32	27,48	5,36	21,85	50,15	15,12
3 ^e trimestre	21,11	6,09	53,24	2,23	18,78	26,30	5,26	20,95	49,99	15,07
4 ^e trimestre	21,30	6,14	53,48	2,17	18,98	26,25	5,35	20,77	50,87	14,80
1994 1 ^{er} trimestre	20,67	6,08	52,97	2,11	18,43	25,25	5,30	20,33	50,87	14,29
2 ^e trimestre	20,59	6,02	51,42	2,13	18,35	25,08	5,25	19,98	50,19	13,86
3 ^e trimestre	20,60	6,01	49,88	2,05	18,36	24,87	5,23	20,15	49,27	13,59
4 ^e trimestre	20,57	5,99	50,31	2,00	18,36	24,63	5,25	20,11	49,61	13,36
1995 1 ^{er} trimestre	20,61	5,90	48,21	1,86	18,34	23,34	5,20	19,82	47,93	13,00
2 ^e trimestre	20,56	5,84	45,87	1,73	18,37	23,36	5,25	19,50	46,73	12,68
1994 Août	20,60	6,01	49,72	2,04	18,35	24,83	5,21	20,18	49,11	13,61
Septembre	20,58	6,02	49,91	2,04	18,36	24,80	5,22	20,19	49,30	13,52
Octobre	20,58	6,01	50,24	2,02	18,37	24,76	5,26	20,14	49,65	13,43
Novembre	20,57	5,99	50,32	2,00	18,36	24,69	5,26	20,15	49,56	13,36
Décembre	20,56	5,97	50,39	1,98	18,36	24,43	5,25	20,05	49,61	13,31
1995 Janvier	20,60	5,96	49,68	1,96	18,38	23,81	5,23	19,97	49,14	13,24
Février	20,59	5,92	48,60	1,91	18,37	23,69	5,22	19,91	48,33	13,10
Mars	20,64	5,83	46,47	1,72	18,41	22,60	5,15	19,61	46,42	12,69
Avril	20,56	5,86	45,68	1,66	18,36	22,86	5,22	19,46	46,27	12,62
Mai	20,58	5,82	46,02	1,76	18,38	23,51	5,26	19,54	46,95	12,70
Juin	20,54	5,85	45,88	1,75	18,35	23,66	5,26	19,50	46,92	12,71
Juillet	20,56	5,91	45,56	1,77	18,36	23,85	5,28	19,57	46,85	12,67
Août	20,56	5,98	46,57	1,85	18,36	24,10	5,30	19,83	47,66	12,80

¹ Jusqu'au 31 décembre 1990 : Cours officiels arrêtés par les banquiers réunis en Chambre de Compensation à Bruxelles.

X - 1. — COURS DE CHANGE INDICATIFS¹ (suite)

Moyennes journalières	1 dollar U.S.	100 yens	1 dollar canadien	1 couronne suédoise	1 franc suisse	1 schilling autrichien	1 couronne norvégienne	1 mark finlandais	100 zaïre	1 dollar australien	1 dollar néo-zélandais	1 ECU	1 DTS
1987	37,34	25,85	28,17	5,89	25,06	2,95	5,54	8,50	.	.	.	43,03	48,26
1988	36,81	28,70	29,95	6,00	25,14	2,98	5,64	8,78	.	.	.	43,42	49,39
1989	39,43	28,63	33,30	6,11	24,11	2,98	5,71	9,18	.	.	.	43,35	50,50
1990	33,41	23,14	28,63	5,64	24,09	2,94	5,34	8,73	.	.	.	42,50	45,30
1991	34,18	25,40	29,84	5,65	23,83	2,93	5,27	8,45	.	26,61	19,76	42,26	46,67
1992	32,12	25,36	26,60	5,53	22,89	2,93	5,17	7,19	.	23,62	17,28	41,54	45,21
1993	34,57	31,24	26,79	4,44	23,41	2,97	4,87	6,05	.	23,48	18,72	40,40	49,46
1994	33,43	32,70	24,50	4,33	24,46	2,93	4,74	6,41	19,40	24,45	19,83	39,55	47,83
1993 2 ^e trimestre ...	33,30	30,32	26,21	4,50	22,79	2,92	4,86	6,00	.	23,12	18,00	40,16	47,03
3 ^e trimestre ...	35,38	33,51	27,15	4,42	23,99	3,00	4,88	6,10	.	23,67	19,49	40,49	49,69
4 ^e trimestre ...	35,85	33,12	27,06	4,37	24,43	3,03	4,89	6,21	.	23,90	19,80	40,81	49,96
1994 1 ^{er} trimestre ...	35,60	33,12	26,56	4,45	24,52	2,94	4,78	6,36	60,48	25,19	20,28	40,02	49,42
2 ^e trimestre ...	34,18	33,12	24,73	4,38	24,29	2,93	4,75	6,28	11,93	24,80	19,89	39,68	48,40
3 ^e trimestre ...	32,18	32,47	23,46	4,19	24,53	2,93	4,70	6,31	2,87	23,77	19,36	39,31	46,94
4 ^e trimestre ...	31,78	32,13	23,23	4,31	24,50	2,92	4,72	6,69	1,16	24,03	19,79	39,20	46,59
1995 1 ^{er} trimestre ...	30,47	31,74	21,66	4,13	24,55	2,93	4,67	6,65	0,88	22,81	19,52	38,50	45,47
2 ^e trimestre ...	28,74	34,00	20,96	3,94	24,87	2,92	4,60	6,69	0,69	20,91	19,20	37,86	44,95
1994 Août	32,25	32,29	23,40	4,17	24,45	2,93	4,70	6,28	2,59	23,87	19,40	39,27	46,89
Septembre	31,93	32,31	23,58	4,24	24,71	2,92	4,69	6,43	2,00	23,68	19,25	39,27	46,79
Octobre	31,29	31,77	23,17	4,31	24,74	2,92	4,73	6,69	1,36	23,09	19,05	39,24	46,72
Novembre	31,73	32,34	23,24	4,31	24,44	2,92	4,71	6,71	1,10	23,97	19,70	39,18	46,61
Décembre	32,32	32,27	23,28	4,30	24,31	2,92	4,71	6,67	1,02	25,03	20,60	39,17	46,93
1995 Janvier	31,57	31,65	22,34	4,23	24,50	2,93	4,71	6,66	0,99	24,16	20,22	39,03	46,24
Février	30,92	31,48	22,08	4,19	24,32	2,93	4,69	6,66	0,88	23,02	19,61	38,70	45,71
Mars	29,04	32,07	20,64	3,99	24,78	2,93	4,63	6,63	0,78	21,34	18,77	37,80	44,55
Avril	28,40	33,87	20,62	3,87	24,96	2,92	4,58	6,65	0,77	20,90	18,95	37,72	44,67
Mai	29,01	34,11	21,33	3,97	24,81	2,93	4,60	6,71	0,77	21,13	19,37	37,91	45,16
Juin	28,77	34,02	20,89	3,96	24,84	2,92	4,62	6,69	0,55	20,72	19,27	37,94	45,01
Juillet	28,56	32,78	20,98	3,98	24,71	2,92	4,63	6,73	0,51	20,74	19,24	38,08	44,50
Août	29,71	31,42	21,93	4,11	24,84	2,92	4,69	6,90	0,54	20,04	19,53	38,47	.

¹ Jusqu'au 31 décembre 1990 : Cours officiels arrêtés par les banquiers réunis en Chambre de Compensation à Bruxelles.

**X - 2a. — SYSTEME MONETAIRE EUROPEEN : COURS-PIVOTS DE L'ECU,
COURS-PIVOTS BILATERAUX ET COURS D'INTERVENTION OBLIGATOIRE
DU 9 JANVIER 1995 AU 5 MARS 1995**

(unités de monnaie nationale)

	BRUXELLES	AMSTERDAM	COPENHAGUE	FRANCFORT	ROME/MILAN	PARIS	DUBLIN	MADRID	LONDRES	LISBONNE	VIENNE
Cours-pivot de l'ECU	40,2123	2,19672	7,43679	1,94964	—	6,53883	0,808628	154,250	—	192,854	13,7167
Les valeurs centrales sont les cours-pivots bilatéraux; les valeurs extrêmes sont les cours d'intervention obligatoire											
100 francs belges	—	6,34340 5,46286 4,70454	21,4747 18,4938 15,9266	5,63000 4,84837 4,17500	—	18,8800 16,2608 14,0050	2,33503 2,01090 1,73176	445,418 383,589 330,342	—	556,890 479,590 413,020	39,6089 34,1107 29,3757
100 florins Pays-Bas	2125,60 1830,54 1576,45	—	393,105 338,537 291,544	103,058 ¹ 88,7526 76,4326 ²	—	345,650 297,661 256,350	42,7439 36,8105 31,7007	8153,70 7021,83 6047,10	—	10194,3 8779,18 7560,50	725,065 624,417 537,740
100 couronnes danoises	627,880 540,723 465,665	34,3002 29,5389 25,4385	—	30,4450 26,2162 22,5750	—	102,100 87,9257 75,7200	12,6261 10,8734 9,36403	2408,50 2074,15 1786,20	—	3011,20 2593,24 2233,30	214,174 184,444 158,841
100 marks allemands	2395,20 2062,55 1776,20	130,834 ³ 112,673 97,0325 ⁴	442,968 381,443 328,461	—	—	389,480 335,386 288,810	48,1696 41,4757 35,7143	9191,20 7911,72 6812,00	—	11481,1 9891,77 8517,90	816,927 703,550 605,877
100 liras italiennes	—	—	—	—	—	—	—	—	—	—	—
100 francs français	714,030 614,977 529,660	39,0091 33,5953 28,9381	132,066 113,732 97,9430	34,6250 29,8164 25,6750	—	—	14,3599 12,3666 10,6500	2739,30 2358,98 2031,50	—	3424,81 2949,37 2540,00	243,586 209,773 180,654
100 punts irlandais	5774,45 4972,89 4282,60	315,450 271,662 233,952	1067,92 919,676 792,014	280,000 241,105 207,600	—	938,950 808,631 696,400	—	22150,3 19075,5 16427,6	—	27693,8 23849,5 20538,9	1969,71 1696,29 1460,82
100 pesetas espagnoles	30,2715 26,0696 22,4510	1,65368 1,42413 1,22644	5,59850 4,82126 4,15190	1,46800 1,26395 1,08800	—	4,92250 4,23911 3,65050	0,608731 0,524232 0,451462	—	—	145,180 125,027 107,670	10,3259 8,89251 7,65811
100 livres Royaume-Uni	—	—	—	—	—	—	—	—	—	—	—
100 escudos portugais	24,2120 20,8512 17,9570	1,32266 1,13906 0,98094	4,47770 3,85618 3,32090	1,17400 1,01094 0,87100	—	3,93700 3,39056 2,91990	0,486881 0,419295 0,361092	92,8760 79,9828 68,8800	—	—	8,25900 7,11248 6,12520
100 shillings autrichiens	340,420 293,163 252,470	18,5963 16,0149 13,7918	62,9561 54,2170 46,6910	16,5050 14,2136 12,2410	—	55,3545 47,6706 41,0533	6,84544 5,89521 5,07688	1305,80 1124,54 968,400	—	1632,60 1405,98 1210,80	—

! Ces cours d'intervention ne sont pas opérationnels, suite à un arrangement bilatéral entre les autorités allemandes et néerlandaises les cours d'intervention suivants restent d'application :

¹ 90,7700

² 86,7800

³ 115,2350

⁴ 110,1675

**X - 2a. — SYSTEME MONETAIRE EUROPEEN : COURS-PIVOTS DE L'ECU,
COURS-PIVOTS BILATERAUX ET COURS D'INTERVENTION OBLIGATOIRE
DEPUIS LE 6 MARS 1995**

(unités de monnaie nationale)

	BRUXELLES	AMSTERDAM	COPENHAGUE	FRANCFORT	ROME/MILAN	PARIS	DUBLIN	MADRID	LONDRES	LISBONNE	VIENNE
Cours-pivot de l'ECU	39,3960	2,15214	7,28580	1,91007	—	6,40608	0,792214	162,493	—	195,792	13,4383
Les valeurs centrales sont les cours-pivots bilatéraux ; les valeurs extrêmes sont les cours d'intervention obligatoire											
100 francs belges	—	6,34340	21,4747	5,63000	—	18,8800	2,33503	478,944	—	577,090	39,6089
		5,46286	18,4938	4,84837	—	16,2608	2,01090	412,461	—	496,984	34,1107
		4,70454	15,9266	4,17500	—	14,0050	1,73176	355,206	—	428,000	29,3757
100 florins Pays-Bas	2125,60	—	393,105	103,058 ¹	—	345,650	42,7439	8767,30	—	10564,0	725,065
	1830,54		338,537	88,7526	—	297,661	36,8105	7550,30	—	9097,55	624,417
	1576,45		291,544	76,4326 ²	—	256,350	31,7007	6502,20	—	7834,70	537,740
100 couronnes danoises	627,880	34,3002	—	30,4450	—	102,100	12,6261	2589,90	—	3120,50	214,174
	540,723	29,5389	—	26,2162	—	87,9257	10,8734	2230,27	—	2687,31	184,444
	465,665	25,4385	—	22,5750	—	75,7200	9,36403	1920,70	—	2314,30	158,841
100 marks allemands	2395,20	130,834 ³	442,968	—	—	389,480	48,1696	9878,50	—	11903,3	816,927
	2062,55	112,673	381,443	—	—	335,386	41,4757	8507,18	—	10250,5	703,550
	1776,20	97,0325 ⁴	328,461	—	—	288,810	35,7143	7326,00	—	8827,70	605,877
100 liras italiennes	—	—	—	—	—	—	—	—	—	—	—
100 francs français	714,030	39,0091	132,066	34,6250	—	—	14,3599	2945,40	—	3549,00	243,586
	614,977	33,5953	113,732	29,8164	—	—	12,3666	2536,54	—	3056,35	209,773
	529,660	28,9381	97,9430	25,6750	—	—	10,6500	2184,40	—	2632,10	180,654
100 punts irlandais	5774,45	315,450	1067,92	280,000	—	938,950	—	23817,5	—	28698,3	1969,71
	4972,89	271,662	919,676	241,105	—	808,631	—	20511,3	—	24714,5	1696,29
	4282,60	233,952	792,014	207,600	—	696,400	—	17664,1	—	21283,8	1460,82
100 pesetas espagnoles	28,1525	1,53793	5,20640	1,36500	—	4,57780	0,566120	—	—	139,920	9,60338
	24,2447	1,32445	4,48376	1,17548	—	3,94237	0,487537	—	—	120,493	8,27008
	20,8795	1,14060	3,86140	1,01230	—	3,39510	0,419859	—	—	103,770	7,12200
100 livres Royaume-Uni	—	—	—	—	—	—	—	—	—	—	—
100 escudos portugais	23,3645	1,27637	4,32100	1,13280	—	3,79920	0,469841	96,3670	—	—	7,97000
	20,1214	1,09920	3,72119	0,975561	—	3,27188	0,404620	82,9927	—	—	6,86356
	17,3285	0,946611	3,20460	0,840100	—	2,81770	0,348453	71,4690	—	—	5,91086
100 shillings autrichiens	340,420	18,5963	62,9561	16,5050	—	55,3545	6,84544	1404,10	—	1691,80	—
	293,163	16,0149	54,2170	14,2136	—	47,6706	5,89521	1209,18	—	1456,97	—
	252,470	13,7918	46,6910	12,2410	—	41,0533	5,07688	1041,30	—	1254,70	—

! Ces cours d'intervention ne sont pas opérationnels, suite à un arrangement bilatéral entre les autorités allemandes et néerlandaises les cours d'intervention suivants restent d'application :

¹ 90,7700

² 86,7800

³ 115,2350

⁴ 110,1675

**X - 2b. — SYSTEME MONETAIRE EUROPEEN : PRIME OU DECOTE DES DIVERSES MONNAIES
VIS-A-VIS DU FRANC BELGE¹**

Moyennes journalières	Florin des Pays-Bas	Couronne danoise	Mark allemand	Lire italienne	Franc français	Punt irlandais	Peseta espagnole	Livre sterling	Escudo portugais	Shilling autrichien
1987	+ 0,75	+ 0,92	+ 0,76	+ 0,57	+ 0,96	+ 0,41	—	—	—	—
1988	+ 1,62	+ 1,02	+ 1,51	- 1,30	+ 0,37	+ 1,34	—	—	—	—
1989	+ 1,48	- 0,34	+ 1,60	+ 0,36	+ 0,43	+ 1,07	+ 4,35 ²	—	—	—
1990	+ 0,24	- 0,11	+ 0,24	+ 1,08	- 0,24	+ 0,01	+ 3,35	—	—	—
1991	- 0,21	- 1,26	- 0,18	- 0,42	- 1,54	- 0,48	+ 3,58	- 1,02	—	—
1992	- 0,12	- 1,50	- 0,18	- 1,03 ⁵	- 1,24	- 1,05	+ 1,18	- 2,67 ⁵	+ 1,20 ⁴	—
1993	+ 1,66	- 1,42	+ 1,35	—	- 0,80	+ 0,93	+ 1,17	—	+ 0,68	—
1994	+ 0,37	- 2,77	- 0,10	—	- 2,04	+ 0,50	- 4,27	—	- 3,40	—
1993 2 ^e trimestre	+ 0,09	- 0,89	- 0,29	—	- 0,85	+ 0,84	+ 1,24	—	+ 1,49	—
3 ^e trimestre	+ 2,58	- 2,76	+ 2,35	—	- 1,03	+ 0,52	+ 0,86	—	+ 0,49	—
4 ^e trimestre	+ 3,70	- 1,02	+ 3,27	—	- 0,09	+ 2,30	+ 0,70	—	- 0,40	—
1994 1 ^{er} trimestre	+ 0,65	- 2,03	+ 0,20	—	- 1,20	+ 2,30	- 3,15	—	- 2,52	—
2 ^e trimestre	+ 0,23	- 2,85	- 0,19	—	- 2,18	+ 0,93	- 3,78	—	- 4,20	—
3 ^e trimestre	+ 0,30	- 3,35	- 0,13	—	- 2,20	- 0,93	- 4,61	—	- 3,39	—
4 ^e trimestre	+ 0,30	- 2,85	- 0,27	—	- 2,58	- 0,24	- 5,52	—	- 3,54	—
1995 1 ^{er} trimestre	+ 0,43	- 3,86	- 0,07	—	- 4,06	- 3,62	- 8,46	—	- 3,88	- 0,08 ⁶
2 ^e trimestre	+ 0,34	- 2,94	- 0,31	—	- 5,01	- 6,02	- 3,61	—	- 3,09	- 0,29
1994 Août	+ 0,25	- 3,62	- 0,10	—	- 2,22	- 1,27	- 4,77	—	- 3,25	—
Septembre	+ 0,29	- 3,42	- 0,21	—	- 2,16	- 0,86	- 4,88	—	- 3,16	—
Octobre	+ 0,34	- 2,77	- 0,24	—	- 2,25	- 0,16	- 5,03	—	- 3,43	—
Novembre	+ 0,28	- 2,78	- 0,25	—	- 2,56	- 0,32	- 5,27	—	- 3,35	—
Décembre	+ 0,30	- 3,00	- 0,33	—	- 2,94	- 0,24	- 6,27	—	- 3,85	—
1995 Janvier	+ 0,38	- 3,31	- 0,13	—	- 3,12	- 1,18	- 8,68	—	- 4,23	- 0,08 ⁶
Février	+ 0,33	- 3,55	- 0,18	—	- 3,75	- 2,80	- 9,11	—	- 4,53	- 0,21
Mars	+ 0,56	- 4,67	+ 0,07	—	- 5,24	- 6,66	- 7,68	—	- 2,97	+ 0,03
Avril	+ 0,32	- 3,43	- 0,30	—	- 4,75	- 6,96	- 5,72	—	- 3,29	- 0,32
Mai	+ 0,42	- 2,78	- 0,23	—	- 5,41	- 5,60	- 2,99	—	- 2,90	- 0,19
Juin	+ 0,26	- 2,68	- 0,41	—	- 4,85	- 5,65	- 2,43	—	- 3,10	- 0,36
Juillet	+ 0,27	- 2,37	- 0,30	—	- 3,91	- 5,79	- 1,61	—	- 2,75	- 0,27
Août	+ 0,29	- 1,93	- 0,32	—	- 2,80	- 4,14	- 0,60	—	- 1,43	- 0,28

¹ Formule = $\frac{\text{[Cours de change de la monnaie étrangère en francs belges (concertation de 14 h. 30)-Cours-pivot de cette monnaie en francs belges]}{\text{Cours-pivot de cette monnaie en francs belges}} \times 100$

² Depuis le 19 juin 1989.

³ Depuis le 8 octobre 1990.

⁴ Depuis le 1^{er} avril 1992.

⁵ Jusqu'au 31 août 1992.

⁶ Depuis le 9 janvier 1995.

X - 2c. — SYSTEME MONETAIRE EUROPEEN : INDICATEURS DE DIVERGENCE¹

Moyennes journalières	Franc belge	Florin des Pays-Bas	Couronne danoise	Mark allemand	Lire italienne	Franc français	Punt irlandais	Peseta espagnole	Livre sterling	Escudo portugais
1987	+ 41	+ 4	- 3	+ 5	+ 12	- 7	+ 19	-	-	-
1988	+ 50	- 30	0	- 34	+ 46	+ 36	- 14	-	-	-
1989	+ 50	- 23	+ 63	- 38	+ 22	+ 33	- 2	- 45 ²	-	-
1990	+ 16	+ 4	+ 21	+ 6	- 38	+ 30	+ 14	- 48	- 14 ³	-
1991	- 25	- 16	+ 35	- 22	- 21	+ 57	- 2	- 67	+ 12	-
1992	- 36	- 30	+ 35	- 35	+ 18 ⁵	+ 28	+ 14	- 37	+ 40 ⁵	- 36 ⁴
1993	- 4	- 19	+ 29	- 13	-	+ 33	- 19	- 15	-	- 10
1994	- 10	- 13	+ 10	- 13	-	+ 6	- 13	+ 21	-	+ 14
1993 2 ^e trimestre ...	- 9	- 14	+ 31	+ 6	-	+ 37	- 47	- 24	-	- 26
3 ^e trimestre ...	+ 5	- 18	+ 43	- 18	-	+ 37	- 4	0	-	0
4 ^e trimestre ...	+ 12	- 14	+ 18	- 15	-	+ 15	- 4	+ 7	-	+ 14
1994 1 ^{er} trimestre ...	- 3	- 8	+ 11	- 6	-	+ 7	- 18	+ 20	-	+ 15
2 ^e trimestre ...	- 9	- 10	+ 12	- 9	-	+ 9	- 14	+ 20	-	+ 21
3 ^e trimestre ...	- 14	- 16	+ 11	- 17	-	+ 3	- 6	+ 20	-	+ 11
4 ^e trimestre ...	- 15	- 18	+ 5	- 18	-	+ 4	- 13	+ 26	-	+ 10
1995 1 ^{er} trimestre ...	- 22	- 25	+ 7	- 28	-	+ 10	+ 5	+ 42	-	+ 6
2 ^e trimestre ...	- 22	- 25	0	- 27	-	+ 18	+ 22	+ 5	-	+ 1
1994 Août	- 14	- 16	+ 12	- 18	-	+ 2	- 5	+ 21	-	+ 9
Septembre ...	- 14	- 16	+ 11	- 17	-	+ 2	- 7	+ 22	-	+ 9
Octobre ...	- 14	- 17	+ 6	- 17	-	+ 3	- 12	+ 23	-	+ 11
Novembre ...	- 15	- 17	+ 5	- 18	-	+ 4	- 12	+ 24	-	+ 9
Décembre ...	- 17	- 19	+ 5	- 19	-	+ 6	- 14	+ 30	-	+ 11
1995 Janvier	- 19	- 22	+ 5	- 24	-	+ 4	- 10	+ 46	-	+ 11
Février	- 23	- 26	+ 3	- 29	-	+ 5	- 2	+ 46	-	+ 10
Mars	- 23	- 27	+ 11	- 32	-	+ 19	+ 26	+ 34	-	- 1
Avril	- 24	- 27	+ 1	- 30	-	+ 13	+ 26	+ 18	-	0
Mai	- 21	- 24	0	- 26	-	+ 23	+ 20	+ 1	-	+ 1
Juin	- 20	- 23	- 1	- 24	-	+ 18	+ 20	- 3	-	+ 2
Juillet	- 18	- 20	- 1	- 22	-	+ 12	+ 23	- 6	-	+ 2
Août	- 12	- 15	+ 2	- 13	-	+ 10	+ 17	- 8	-	- 2

¹ Le signe - indique que la monnaie en cause diverge dans le sens de l'appréciation. Le signe + indique évidemment une situation inverse (Pour la méthode de calcul de l'indicateur de divergence, cf. *Bulletin de la Banque Nationale de Belgique*, LIV^e année, tome II, n^{os} 1-2, juillet-août 1979, « Le Système Monétaire Européen », Annexe I).

² Depuis le 19 juin 1989.
³ Depuis le 8 octobre 1990.
⁴ Depuis le 6 avril 1992.
⁵ Jusqu'au 31 août 1992.

X - 2d. — SYSTEME MONETAIRE EUROPEEN

Monnaies	Composition, cours pivot en francs belges et poids relatifs de l'Ecu				Ecart maximal de divergence des différentes monnaies ¹
	Paquets ² de monnaies compris dans le panier ou Ecu	Cours-pivots bilatéraux en francs belges	Contre-valeur en francs belges de chaque paquet ² de monnaies	Parts proportionnelles ou poids relatifs de chaque paquet de monnaies dans le panier ou Ecu	
	(1)	(2)	(3) = (1) x (2)	(4)	
du 14 mai 1993 au 1^{er} août 1993					
Mark allemand	0,6242	20,6255	12,8745	32,02	1,53
Franc français	1,332	6,14977	8,1915	20,37	1,79
Livre sterling	0,08784	51,1120 ³	4,4897	11,16	—
Lire italienne	151,8	0,022425 ³	3,4041	8,47	—
Florin des Pays-Bas	0,2198	18,3054	4,0235	10,01	2,02
Franc belge et franc luxembourgeois	3,431	1	3,431	8,53	2,06
Couronne danoise	0,1976	5,40723	1,0685	2,66	2,19
Punt irlandais	0,008552	49,7289	0,4253	1,06	2,23
Drachme grecque	1,44	0,152024 ³	0,2189	0,54	—
Peseta espagnole	6,885	0,260696	1,7949	4,46	5,73
Escudo portugais	1,393	0,208512	0,2904	0,72	5,96
Total ...			40,2123	100,00	
du 2 août 1993 au 5 mars 1995					
Mark allemand	0,6242	20,6255	12,8745	32,02	10,20
Franc français	1,332	6,14977	8,1915	20,37	11,94
Livre sterling	0,08784	51,1120 ³	4,4897	11,16	—
Lire italienne	151,8	0,022425 ³	3,4041	8,47	—
Florin des Pays-Bas	0,2198	18,3054	4,0235	10,01	13,50
Franc belge et franc luxembourgeois	3,431	1	3,431	8,53	13,72
Couronne danoise	0,1976	5,40723	1,0685	2,66	14,60
Punt irlandais	0,008552	49,7289	0,4253	1,06	14,84
Drachme grecque	1,44	0,152024 ³	0,2189	0,54	—
Peseta espagnole	6,885	0,260696	1,7949	4,46	14,33
Escudo portugais	1,393	0,208512	0,2904	0,72	14,89
Total ...			40,2123	100,00	
depuis le 6 mars 1995					
Mark allemand	0,6242	20,6255	12,8745	32,68	10,10
Franc français	1,332	6,14977	8,1915	20,79	11,88
Livre sterling	0,08784	50,0806 ³	4,3991	11,17	—
Lire italienne	151,8	0,0187052 ³	2,8394	7,21	—
Florin des Pays-Bas	0,2198	18,3054	4,0235	10,21	13,47
Franc belge et franc luxembourgeois	3,431	1	3,431	8,71	13,69
Couronne danoise	0,1976	5,40723	1,0685	2,71	14,59
Punt irlandais	0,008552	49,7289	0,4253	1,08	14,84
Drachme grecque	1,44	0,134518 ³	0,1937	0,49	—
Peseta espagnole	6,885	0,242447	1,6692	4,24	14,36
Escudo portugais	1,393	0,201214	0,2803	0,71	14,89
Total ...			39,3960	100,00	

¹ Différence entre le cours de change le plus favorable ou le plus défavorable de l'Ecu dans une monnaie et le cours-pivot de l'Ecu dans cette même monnaie, exprimée en pourcentage du cours-pivot de l'Ecu.

² Nombre d'unités ou de fractions d'unité de chaque monnaie.

³ Cours-pivot bilatéral fictif résultant du cours-pivot fictif de l'Ecu en drachmes grecques ou livres sterling et du cours-pivot de l'Ecu en francs belges.

X - 3. — COURS DE CHANGE EFFECTIFS

indices 1975 = 100

Sources : BNB, FMI : Statistiques financières internationales.

Moyennes journalières	Indices BNB pondérés par les		Indices du Fonds Monétaire International													
	exportations de l'UEBL	importations de l'UEBL	Franc belge	Dollar des Etats-Unis	Mark allemand	Yen	Franc français	Livre sterling	Lire italienne	Florin des Pays-Bas	Couronne suédoise	Franc suisse	Couronne danoise	Couronne norvégienne	Peseta espagnole	Punt irlandais
	Franc belge															
1984	96,4	92,4	89,1	134,8	123,7	156,9	65,8	78,6	47,8	113,3	67,0	144,5	77,6	84,8	48,8	67,4
1985	98,3	94,6	89,7	140,8	123,5	160,7	66,4	78,3	45,1	113,9	66,6	142,8	78,7	82,7	47,4	68,3
1986	106,6	102,4	95,3	114,9	136,9	203,5	70,4	72,7	46,7	126,4	67,3	160,5	86,9	80,6	48,5	73,3
1987	112,1	107,8	99,8	101,3	147,3	220,2	72,2	72,5	47,6	135,4	68,0	173,6	92,7	79,6	49,6	73,3
1988	111,9	108,0	98,8	95,4	146,3	244,0	70,6	76,5	45,9	135,1	68,0	171,3	91,1	79,4	51,0	72,8
1989	111,5	108,2	97,2	100,1	143,6	233,4	69,0	73,8	45,8	131,9	67,5	159,6	87,4	78,3	52,4	70,6
1990	117,8	115,2	103,3	93,6	153,8	209,2	74,5	74,1	48,0	139,7	68,2	175,4	95,9	80,7	56,4	76,2
1991	119,3	117,1	102,8	93,2	151,2	227,1	72,6	74,0	46,8	138,0	67,4	170,6	93,7	78,6	55,9	74,9
1990 3 ^e trimestre	116,7	118,6	103,8	92,3	153,8	206,0	74,9	76,6	48,2	139,7	68,3	180,3	96,2	81,0	57,4	76,3
4 ^e trimestre	118,3	120,6	104,8	88,0	156,2	223,6	75,9	76,6	48,0	142,0	68,2	181,3	97,9	81,8	57,5	78,0
1991 1 ^{er} trimestre	118,8	122,2	104,9	89,4	155,7	220,4	74,7	76,3	48,0	141,6	68,4	179,1	97,2	82,2	58,0	77,1
2 ^e trimestre	116,6	119,9	101,6	95,8	148,6	224,9	71,5	73,6	46,4	135,9	67,1	170,0	92,4	77,1	55,3	73,4
3 ^e trimestre	117,2	120,6	101,4	95,9	148,6	228,7	71,2	72,8	46,1	135,8	66,4	165,5	91,5	76,7	54,7	73,4
4 ^e trimestre	119,6	123,7	103,3	91,6	151,9	234,3	72,7	73,3	46,8	138,8	67,7	167,9	93,7	78,5	55,6	75,4
1992 1 ^{er} trimestre	120,1	124,8														
2 ^e trimestre	120,2	125,2														
3 ^e trimestre	123,2	129,2														
1991 Novembre	119,8	123,5	103,4	91,4	152,0	233,7	72,8	73,4	46,8	138,9	67,9	167,4	93,7	78,6	55,8	75,4
Décembre	120,6	124,7	104,4	90,0	154,2	233,5	73,8	73,8	47,2	140,8	68,6	170,3	95,0	79,8	56,1	76,5
1992 Janvier	120,4	124,4														
Février	120,2	124,5														
Mars	120,0	124,2														
Avril	120,1	124,4														
Mai	120,0	124,3														
Juin	120,8	125,4														
Juillet	122,3	127,5														
Août	123,2	128,6														
Septembre	124,5	130,0														
Octobre	126,2	131,8														
Novembre	125,1	130,9														

Références bibliographiques : *Bulletin de la Banque Nationale de Belgique*, LII^e année, tome 1, n° 5, mai 1977 : « Les indices du cours moyen pondéré ou cours de change effectif du franc belge », LIV^e année, tome II, n° 1-2, juillet-août 1979 : « Le

système monétaire européen », LIV^e année, tome II, n° 3, septembre 1979 : « Aménagements apportés au chapitre X : « Marché des Changes » de la partie « Statistiques » du Bulletin ».

XI. — FINANCES PUBLIQUES *

1. — DETTE OFFICIELLE DU TRESOR¹

(milliards de francs)

Source : Ministère des Finances.

Fin de période	Dettes en franc belge					Dettes en monnaies étrangères			Dettes totales
	consolidée	dont : OLO	à court et à moyen terme		(5) = (1) + (3)	consolidée	à court et à moyen terme	(8) = (6) + (7)	
				dont : avoirs des particuliers à l'OCP					
(1)	(2)	(3)	(4)	(5)	(6)	(7)	(8)	(9) = (5) + (8)	
1986	2.775,1	—	1.622,8	94,0	4.397,9	504,6	515,8	1.020,4	5.418,3
1987	3.120,4	—	1.706,1	88,4	4.826,5	496,9	549,1	1.046,0	5.872,5
1988	3.563,6	—	1.711,2	88,9	5.274,8	541,4	546,1	1.087,5	6.362,3
1989	3.791,7	81,8	1.865,4	105,1	5.657,1	552,1	579,0	1.131,1	6.788,2
1990	4.167,3	354,8	1.945,6	99,2	6.112,9	561,9	549,8	1.111,7	7.224,6
1991	4.730,5	1.289,8	1.913,4	90,5	6.643,9	604,2	502,8	1.107,0	7.750,9
1992	5.354,1	2.252,3	1.924,0	81,8	7.278,2	603,5	407,0	1.010,5	8.288,7
1993	5.850,6	3.374,4	1.702,4	75,6	7.553,0	683,6	836,4	1.520,0	9.073,0
1994	5.795,4	4.165,3	2.190,9	74,4	7.986,3	744,0	605,5	1.349,5	9.335,8
1994 Juin	5.428,5	3.889,3	2.379,4	95,5	7.807,9	713,6	758,0	1.471,6	9.279,5
Juillet	5.447,2	3.922,4	2.341,6	100,0	7.788,9	721,8	742,8	1.464,6	9.253,5
Août	5.435,4	3.923,3	2.419,8	100,4	7.855,3	723,0	742,4	1.465,4	9.320,7
Septembre	5.471,9	4.024,7	2.439,3	88,6	7.911,2	724,5	745,7	1.470,2	9.381,4
Octobre	5.512,4	4.067,8	2.460,2	100,3	7.972,6	730,2	683,6	1.413,7	9.386,3
Novembre	5.512,8	4.093,0	2.460,9	85,3	7.973,7	754,0	613,2	1.367,2	9.340,9
Décembre	5.795,4	4.165,3	2.190,9	74,4	7.986,3	744,0	605,5	1.349,5	9.335,8
1995 Janvier	5.826,8	4.215,4	2.202,6	121,8	8.029,4	738,2	597,0	1.335,2	9.364,5
Février	5.917,3	4.350,5	2.233,5	94,8	8.150,8	746,6	580,0	1.326,6	9.477,4
Mars	5.927,0	4.430,6	2.224,0	91,0	8.151,0	773,9	572,1	1.346,0	9.497,0
Avril	5.979,3	4.485,4	2.167,8	125,7	8.147,1	788,5	563,3	1.351,8	9.498,9
Mai	5.980,2	4.487,9	2.200,5	97,1	8.180,7	811,3	542,5	1.353,9	9.534,5
Juin	6.062,0	4.592,5	2.220,2	96,2	8.282,2	809,3	537,4	1.346,7	9.628,8
Juillet	6.102,6	4.638,3	2.217,5	103,4	8.320,1	819,1	419,6	1.238,8	9.558,8

¹ Jusqu'à fin 1990, la trésorerie des communautés et des régions était tenue par le Trésor. Depuis le début de 1991 (1992 pour la communauté germanophone), ces entités disposent d'une trésorerie autonome, de sorte qu'à partir de cette date la situation officielle de la dette n'est plus influencée par leur solde financier.

* Références bibliographiques : *Bulletins de la Banque Nationale de Belgique*, LXIII^e année, tome I, n° 5, mai 1988 et LXVIII^e année, n° 7-8, juillet-août 1993.

XI - 2. — VARIATION NOMINALE DE LA DETTE OFFICIELLE ET SOLDE NET A FINANCER DU TRESOR¹

(milliards de francs)

Source : Ministère des Finances.

	Variation nominale de la dette officielle du Trésor ²	Ajustements						(8) = (2) à (7)	Solde net à financer du trésor ⁷
		Variation des certificats de trésorerie détenus par le FMI	Différences de change	Reprises de dettes ³	Régularisation d'intérêts ⁴	Placements à court terme du Trésor ⁵	Divers ⁶		
	(1)	(2)	(3)	(4)	(5)	(6)	(7)	(9) = (1) - (8)	
1986	+ 503,7	- 14,3	- 44,0	+ 0,5	+ 6,0	—	—	- 51,8	555,5
1987	+ 454,2	- 3,2	- 6,3	+ 0,1	+ 33,1	—	—	+ 23,7	430,5
1988	+ 489,8	+ 2,1	+ 18,6	—	+ 35,2	—	—	+ 55,9	433,9
1989	+ 425,9	+ 4,7	- 25,2	—	+ 49,2	—	—	+ 28,7	397,2
1990	+ 436,4	- 9,3	+ 0,3	+ 20,4	+ 31,5	—	—	+ 42,9	393,5
1991	+ 526,3	+ 2,7	+ 3,2	+ 25,0	+ 4,6	+ 124,4	- 0,1	+ 159,8	366,5
1992	+ 537,7	+ 33,6	+ 11,0	+ 59,9	+ 21,2	+ 25,8	+ 3,8	+ 155,3	382,5
1993	+ 784,4	+ 2,0	+ 54,5	+ 197,4	+ 32,9	+ 117,0	+ 4,2	+ 408,0	376,3
1994	+ 262,8	+ 6,2	- 18,3	+ 57,0	+ 22,1	- 117,2	- 0,1	- 50,3	313,1
1994 6 mois	+ 206,4	+ 6,2	- 12,0	+ 5,0	+ 20,5	- 241,6	- 0,1	- 222,0	428,4
7 mois	+ 180,5	+ 6,0	- 19,0	+ 5,0	+ 20,5	- 242,5	- 0,1	- 230,1	410,7
8 mois	+ 247,6	+ 5,9	- 18,1	+ 5,0	+ 20,4	- 248,5	- 0,1	- 235,4	483,0
9 mois	+ 308,4	+ 6,1	- 13,4	+ 5,0	+ 20,7	- 222,9	- 0,1	- 204,6	513,0
10 mois	+ 313,3	+ 6,1	- 16,6	+ 5,0	+ 20,7	- 187,8	- 0,1	- 172,7	486,1
11 mois	+ 267,9	+ 6,0	- 14,2	+ 5,0	+ 22,1	- 237,6	- 0,1	- 218,8	486,7
12 mois	+ 262,8	+ 6,2	- 18,3	+ 57,0	+ 22,1	- 117,2	- 0,1	- 50,3	313,1
1995 1 mois	+ 28,7	0,0	+ 0,8	+ 1,6	0,0	- 101,5	+ 0,3	- 98,8	127,5
2 mois	+ 141,5	- 2,3	- 7,4	+ 1,6	+ 3,1	- 24,7	+ 3,2	- 26,5	168,0
3 mois	+ 161,2	- 2,1	+ 12,1	+ 1,6	+ 3,1	- 137,6	+ 7,6	- 115,3	276,5
4 mois	+ 163,1	- 3,0	+ 17,9	+ 1,6	+ 3,1	- 84,0	+ 9,8	- 54,6	217,6
5 mois	+ 198,7	- 13,3	+ 20,0	+ 1,6	+ 3,4	- 138,1	+ 11,9	- 114,5	313,3
6 mois	+ 293,0	- 13,3	+ 12,9	+ 1,6	+ 4,0	- 79,2	+ 14,5	- 59,6	352,6

¹ Jusqu'à fin 1990, les données concernent le pouvoir fédéral, les communautés et les régions. A partir du début 1991, les communautés et les régions disposant d'une trésorerie autonome, elles ne concernent plus que le pouvoir fédéral. Durant l'année 1991 toutefois, elles concernent également la communauté germanophone qui ne dispose d'une trésorerie autonome qu'à partir de 1992.

² Les encours sont indiqués au tableau XI-1, colonne (9).

³ A savoir les dettes des secteurs nationaux (1985 et 1986), de Réribel (1987), de la S.A. du Canal et des Installations Maritimes de Bruxelles (1990), du Fonds Nothomb (1990, et suivantes), des communes fusionnées (1992) et, en 1993, de la SNSN, de la SOCOBESOM et de Verlipack.

⁴ A savoir les emprunts de régularisation (bons du Trésor) émis dans le cadre de l'A.R. n° 446 du 20 août 1986 (1986 à 1990) et les prorata d'intérêts (payés sous forme d'OLO) dus suite à la conversion en OLO, d'une part, des bons du Trésor précités (1991) et, d'autre part, de certains emprunts classiques à long terme (à partir de 1992).

⁵ Surplus de moyens récoltés par rapport aux besoins de financement, qui sont placés temporairement sur le marché monétaire (réforme monétaire du 29 janvier 1991).

⁶ Comprend, entre autres, le remboursement aux sociétés, sous la forme d'OLO en 1992 et 1993 d'une partie du précompte mobilier fictif lié à certaines opérations de liquidation effectuées entre l'annonce et l'entrée en vigueur de la loi du 22 décembre 1989.

⁷ Les données de cette colonne correspondent à celles de la colonne (5) du tableau XI-3 (précédées du signe opposé).

XI - 3. — COMPOSITION DU SOLDE NET A FINANCER DU TRESOR

(milliards de francs)

Sources : Ministère des Finances, BNB.

	Opérations budgétaires ^{1,2}			Autres opérations ¹	Solde net à financer (-) du Trésor		
	Recettes ³	Dépenses	Solde budgétaire			Pouvoir fédéral	Communautés et régions
	(1)	(2)	(3) = (1) - (2)	(4)	(5) = (3) + (4)	(6)	(7)
A. — Pouvoir fédéral, communautés et régions							
1985	1.473,4	2.011,3	- 537,9	- 33,2	- 571,1	- 552,0	- 19,1
1986	1.500,1	2.051,3	- 551,2	- 4,3	- 555,5	- 552,2	- 3,3
1987	1.557,9	1.995,3	- 437,4	+ 6,9	- 430,5	- 451,2	+ 20,8
1988	1.614,7	2.028,3	- 413,6	- 20,3	- 433,9	- 416,4	- 17,5
1989	1.694,5	2.097,5	- 403,0	+ 5,8	- 397,2	- 442,4	+ 45,2
1990	1.839,9	2.240,8	- 400,9	+ 7,4	- 393,5	- 365,8	- 27,8
B. — Pouvoir fédéral							
1990	1.256,7	1.614,2	- 357,5	- 8,5	- 365,9	- 365,8	- 0,2 ⁴
1991	1.258,3	1.632,7	- 374,5	+ 7,9	- 366,5	- 367,6	+ 1,1 ⁴
1992	1.312,3	1.703,7	- 391,4	+ 8,9	- 382,5	- 382,5	-
1993	1.349,6	1.712,7	- 363,1	- 13,2	- 376,3		
1994	1.467,0	1.755,6	- 288,6	- 24,5	- 313,1		
1994 6 mois	662,0	1.081,4	- 419,4	- 9,0	- 428,4		
7 mois	826,8	1.225,7	- 398,9	- 11,8	- 410,7		
8 mois	898,3	1.378,4	- 480,2	- 2,8	- 483,0		
9 mois	975,7	1.471,7	- 495,9	- 17,1	- 513,0		
10 mois	1.106,8	1.570,4	- 463,6	- 22,5	- 486,1		
11 mois	1.190,0	1.654,3	- 464,3	- 22,4	- 486,7		
12 mois	1.467,0	1.755,6	- 288,6	- 24,5	- 313,1		
1995 1 mois	78,3	218,2	- 139,9	+ 12,4	- 127,5		
2 mois	166,8	322,5	- 155,7	- 12,3	- 168,0		
3 mois	237,5	501,5	- 264,0	- 12,5	- 276,5		
4 mois	446,9	650,3	- 203,5	- 14,2	- 217,6		
5 mois	520,1	823,7	- 303,7	- 9,6	- 313,3		
6 mois	648,2	998,8	- 350,6	- 2,0	- 352,6		

¹ Le contenu des « autres opérations » a été modifié à plusieurs reprises et les opérations budgétaires (recettes et dépenses) ont été adaptées en conséquence. Pour l'ensemble de la période considérée, la définition des « autres opérations » utilisée par le Ministère des Finances depuis mai 1987 (différences d'émission et d'amortissement, fonds de tiers, opérations de caisse, ...) a été retenue, en tenant compte, toutefois, des modifications reprises à la note ³. En 1989 et 1990 (partie A), la rubrique fonds de tiers a en outre été apurée des impôts conjugués et partagés qui ont été attribués aux communautés et aux régions.

² Les recettes et dépenses comprennent également les montants cédés à la CEE et ceux alloués à la sécurité sociale dans le cadre de l'opération Maribel.

³ Y compris, à partir de 1990, la variation, par rapport à la fin de l'année précédente, de l'encours des contributions directes déjà perçues mais non encore ventilées entre les différentes catégories d'impôt (retards de comptabilisation). Les données ont également été corrigées pour tenir compte du non-remboursement à l'enrôlement en 1991, et du paiement sous la forme d'OLO en 1992 et 1993, d'une partie du précompte mobilier fictif lié à des opérations de liquidation effectuées entre l'annonce et l'entrée en vigueur de la loi du 22 décembre 1989.

Les montants repris dans la partie A correspondent à ceux repris à la rubrique C du tableau XI-4.

Les montants repris dans la partie B correspondent à la somme de ceux repris aux rubriques C.I et C.III du tableau XI-4.

⁴ Solde net à financer (-) ou excédent net de financement (+) de la communauté germanophone.

XI - 4. — DETAIL DES RECETTES DU POUVOIR FEDERAL, DES COMMUNAUTES ET DES REGIONS¹

(milliards de francs)

Sources : Ministère des Finances, BNB.

	1986	1987	1988	1989	1990	1990	1991	1992	1993	1994	1994 5 mois	1995 5 mois
	Ancienne série					Nouvelle série ²						
A. Recettes courantes	1.485,2	1.542,2	1.597,7	1.676,8	1.816,9	1.846,5	1.889,1	1.985,2	2.069,9	2.291,2	878,7	882,1
I. Recettes fiscales	1.416,3	1.474,3	1.537,7	1.609,4	1.722,5	1.722,5	1.762,6	1.846,9	1.914,0	2.114,3	831,9	844,9
1. Contributions directes ^{3,4}	874,6	895,0	919,2	932,3	1.001,6	1.001,6	1.012,1	1.055,5	1.097,0	1.226,0	492,1	506,8
dont :												
— précompte professionnel ⁵	534,6	539,6	554,2	565,6	616,9	616,9	711,1	753,0	784,0	844,7	324,3	330,7
— versements anticipés	179,6	185,2	193,4	208,6	196,8	196,8	195,3	195,5	205,4	233,5	101,4	113,9
— rôles des sociétés ⁴	- 13,7	- 10,2	- 11,8	- 21,4	- 25,1	- 25,1	- 14,6	- 29,7	- 12,9	- 7,2	0,5	1,6
— rôles des personnes physiques	14,9	11,5	11,3	4,0	3,9	3,9	- 28,8	- 17,6	- 31,8	- 18,7	- 17,9	- 24,9
— précompte mobilier	134,2	140,4	143,8	146,5	166,6	166,6	131,0	108,7	99,2	113,8	52,1	46,0
2. Douanes et Accises	131,4	137,0	143,7	157,8	173,6	173,6	185,4	203,1	209,3	229,9	97,4	96,6
3. TVA, Enregistrement et Domaines	410,3	442,4	474,7	519,4	547,3	547,3	-565,1	588,3	607,6	658,4	242,4	241,5
II. Recettes non fiscales	68,9	67,9	60,0	67,3	94,4	123,9	126,5	138,3	155,9	176,9	46,8	37,3
B. Recettes de capital	14,9	15,7	16,9	17,7	23,0	27,8	32,5	24,8	25,5	35,1	12,4	12,4
I. Recettes fiscales	13,2	14,6	15,5	15,4	18,7	18,7	21,3	22,1	22,9	24,1	9,5	10,6
II. Recettes non fiscales	1,7	1,1	1,4	2,3	4,3	9,1	11,1	2,7	2,6	11,0	2,9	1,8
C. Recettes totales	1.500,1	1.557,9	1.614,7	1.694,5	1.839,9	1.874,3	1.921,5	2.010,1	2.095,3	2.326,3	891,1	894,6
I. Recettes des Voies et Moyens	1.408,3	1.452,8	1.505,5	1.055,0	1.132,5	1.182,6	1.176,9	1.229,9	1.271,7	1.381,5	496,1	485,0
II. Recettes des communautés et des régions	25,2	34,9	30,8	556,6	619,3	617,6	663,3	697,8	743,0	779,7	326,0	337,1
III. Recettes cédées à la CEE	53,7	56,8	64,2	68,8	74,1	74,1	81,4	82,4	77,9	85,5	35,6	35,1
IV. Recettes affectées à la sécurité sociale	13,0	13,4	14,1	14,0	14,1	0,0	0,0	0,0	2,7	79,6	33,4	37,4

¹ A l'exclusion des impôts additionnels perçus au profit des provinces, des communes et de l'agglomération bruxelloise.

² Cette nouvelle série diffère de l'ancienne pour trois raisons :

- les moyens propres des fonds budgétaires (supprimés) sont dorénavant repris dans les recettes non fiscales des Voies et Moyens ;
- les montants affectés à la sécurité sociale dans le cadre de l'opération Maribel (Rubrique C.IV) sont dorénavant intégrés dans les recettes fiscales des Voies et Moyens ;
- les recettes propres non fiscales des communautés et des régions ne sont, par manque d'informations, plus comptabilisées.

³ Y compris, à partir de 1990, la variation, par rapport à la fin de l'année précédente, de l'encours des contributions directes déjà perçues mais non encore ventilées entre les différentes catégories d'impôt (retards de comptabilisation).

⁴ Les données ont été corrigées pour tenir compte du non-remboursement à l'enrôlement en 1991, et du paiement sous la forme d'OLO en 1992 et 1993, d'une partie du précompte mobilier fictif lié à des opérations de liquidation de sociétés effectuées entre l'annonce et l'entrée en vigueur de la loi du 22 décembre 1989.

⁵ Y compris, pour les années 1984 à 1987, les retenues sur allocations de chômage.

XI - 5. — DEFICIT (-) OU EXCEDENT (+) FINANCIER NET DES SOUS-SECTEURS ET DE L'ENSEMBLE DES POUVOIRS PUBLICS

(milliards de francs)

Sources : Ministère des Finances, BNB.

	Pouvoir fédéral, communautés et régions ³						(7) = (2) à (6)	Pouvoirs locaux (8)	Sécurité sociale ⁴ (9)	Ensemble des pouvoirs publics (10) = (7) + (8) + (9)
	Solde net à financer (-) du Trésor ¹			Solde net à financer (-) des commu- nautés et des régions à partir de 1991 ¹ (4)	Octrois de crédits et prises de participa- tions budgétaires (5)	Autres ² (6)				
	(1) = (2) + (3)	Pouvoir fédéral (2)	Commu- nautés et régions jusqu'en 1990 ¹ (3)							
1985	- 571,1	- 552,0	- 19,1	—	+ 82,7	- 6,2	- 494,6	- 9,4	+ 49,9	- 454,1
1986	- 555,5	- 552,2	- 3,3	—	+ 67,7	- 15,4	- 503,2	- 15,6	+ 27,9	- 490,9
1987	- 430,5	- 451,3	+ 20,8	—	+ 43,2	- 35,2	- 422,5	- 5,7	+ 19,7	- 408,5
1988	- 433,9	- 416,4	- 17,5	—	+ 40,4	- 37,4	- 430,9	- 4,7	+ 23,7	- 411,9
1989	- 397,2	- 442,4	+ 45,2	—	+ 35,7	- 72,3	- 433,8	- 32,2	+ 50,9	- 415,1
1990	- 393,5	- 365,7	- 27,8	—	+ 27,6	- 55,4	- 421,3	- 16,1	+ 43,7	- 393,7
1991	- 366,5	- 367,6	+ 1,1	- 34,7	+ 26,4	- 20,8	- 395,6	- 32,5	- 20,8	- 448,9
1992	- 382,5	- 382,5	—	- 61,4	+ 25,0	- 57,5	- 476,4	- 20,4	- 17,9	- 514,7
1993	- 376,3	- 376,3	—	- 52,2	+ 32,4	- 59,9	- 456,0	- 25,6	- 47,2	- 528,8
1994	- 313,1	- 313,1	—	- 50,3	+ 8,8	- 45,5	- 400,1	- 12,6	- 10,0	- 422,7
1991 1 ^{er} trimestre	- 267,8	- 267,4	- 0,4	- 14,3	+ 7,3	- 4,5	- 279,3	- 50,8	- 3,7	- 333,8
2 ^e trimestre	- 121,9	- 122,9	+ 1,0	+ 1,6	+ 7,4	- 12,7	- 125,6	- 26,8	- 2,6	- 155,0
3 ^e trimestre	- 33,9	- 34,3	+ 0,4	- 31,1	+ 2,2	- 4,8	- 67,6	- 37,5	- 27,8	- 132,9
4 ^e trimestre	+ 57,1	+ 57,0	+ 0,1	+ 9,1	+ 9,4	+ 1,3	+ 76,9	+ 82,6	+ 13,3	+ 172,8
1992 1 ^{er} trimestre	- 309,3	- 309,3	—	- 24,4	+ 6,3	- 4,7	- 332,1	- 29,5	- 19,5	- 381,1
2 ^e trimestre	- 100,5	- 100,5	—	- 11,8	+ 6,3	- 9,9	- 115,9	- 4,7	- 22,9	- 143,5
3 ^e trimestre	- 89,0	- 89,0	—	- 19,8	+ 6,3	- 7,1	- 109,6	- 11,6	+ 26,3	- 94,9
4 ^e trimestre	+ 116,2	+ 116,2	—	- 5,5	+ 6,3	- 35,8	+ 81,2	+ 25,4	- 1,8	+ 104,8
1993 1 ^{er} trimestre	- 327,9	- 327,9	—	- 33,5	+ 8,1	- 4,1	- 357,4	+ 14,9	+ 0,1	- 342,4
2 ^e trimestre	- 107,3	- 107,3	—	- 11,9	+ 8,1	- 15,8	- 126,9	+ 5,7	- 15,7	- 136,9
3 ^e trimestre	- 94,5	- 94,5	—	- 33,0	+ 8,1	- 15,4	- 134,9	- 16,1	- 8,7	- 159,7
4 ^e trimestre	+ 153,4	+ 153,4	—	+ 26,3	+ 8,1	- 24,6	+ 163,2	- 30,1	- 22,9	+ 110,2
1994 1 ^{er} trimestre	- 274,2	- 274,2	—	- 36,6	+ 2,2	- 16,9	- 325,5	+ 29,4	+ 5,7	- 290,4
2 ^e trimestre	- 154,2	- 154,2	—	- 22,1	+ 2,2	- 12,8	- 186,9	- 8,8	- 4,4	- 200,1
3 ^e trimestre	- 84,6	- 84,6	—	- 5,1	+ 2,2	- 18,0	- 105,5	- 4,0	+ 11,2	- 98,3
4 ^e trimestre	+ 199,9	+ 199,9	—	+ 13,5	+ 2,2	+ 2,2	+ 217,8	- 29,2	- 22,5	+ 166,1

¹ Jusqu'à fin 1990, la trésorerie des communautés et des régions était tenue par le Trésor. Le solde de ces entités [colonne (3)] faisait donc partie du solde net à financer total du Trésor. Depuis le début de 1991, ces entités disposent d'une trésorerie autonome (cette disposition ne concerne la communauté germanophone qu'à partir de 1992); leur solde net à financer est repris de ce fait dans la colonne (4).

² Débudgétisations et préfinancements pour des transactions autres que celles sous la forme d'octrois de crédits et prises de participations.

³ A l'exclusion du financement d'octrois de crédits et prises de participations.

⁴ Les données relatives à la sécurité sociale concernent les mêmes organismes que celles des comptes nationaux et, comme ces dernières, tiennent compte des montants dus et non pas de ceux qui ont donné lieu à un paiement effectif.

XI - 6. — NOUVEAUX ENGAGEMENTS ET FORMATION D'ACTIFS FINANCIERS DES POUVOIRS PUBLICS

(milliards de francs)

Source : BNB.

	Nouveaux engagements						Formation d'actifs financiers en franc belge ²		Solde ⁴	
	En monnaies étrangères	En franc belge				(6) = (2) + (3) + (4)	(7) = (1) + (6)	dont : par le Trésor ³		
		Auprès de la BNB ¹	Autres		dont : OLO					
			A un an au plus	A plus d'un an						
(1)	(2)	(3)	(4)	(5)	(6) = (2) + (3) + (4)	(7) = (1) + (6)	(8)	(9)	(10) = (7) - (8)	
1985	+ 34	- 18	+ 59	+ 517	-	+ 558	+ 593	+ 138	-	+ 454
1986	+ 74	+ 27	+ 297	+ 179	-	+ 503	+ 577	+ 86	-	+ 491
1987	+ 32	- 82	+ 220	+ 326	-	+ 464	+ 496	+ 87	-	+ 409
1988	+ 23	- 21	+ 25	+ 459	-	+ 463	+ 486	+ 74	-	+ 412
1989	+ 69	- 40	+ 251	+ 224	+ 82	+ 435	+ 504	+ 89	-	+ 415
1990	- 20	- 30	+ 122	+ 408	+ 273	+ 500	+ 481	+ 87	-	+ 394
1991	- 8	- 107	+ 86	+ 598	+ 935	+ 577	+ 569	+ 120	+ 124	+ 449
1992	- 108	0	- 10	+ 695	+ 963	+ 685	+ 578	+ 63	+ 26	+ 515
1993	+ 449	0	- 224	+ 431	+ 1.122	+ 207	+ 656	+ 127	+ 117	+ 529
1994	- 152	0	+ 499	- 29	+ 791	+ 470	+ 318	- 105	- 117	+ 423
1991 1 ^{er} trimestre	- 6	- 106	+ 318	+ 176	+ 341	+ 388	+ 382	+ 48	+ 63	+ 334
2 ^e trimestre	- 2	0	- 1	+ 205	+ 382	+ 204	+ 202	+ 47	+ 35	+ 155
3 ^e trimestre	0	+ 1	- 48	+ 126	+ 109	+ 79	+ 79	- 54	- 23	+ 133
4 ^e trimestre	0	- 2	- 183	+ 91	+ 103	- 94	- 94	+ 79	+ 49	- 173
1992 1 ^{er} trimestre	- 14	- 1	+ 183	+ 149	+ 154	+ 332	+ 318	- 64	- 38	+ 381
2 ^e trimestre	0	0	+ 27	+ 93	+ 203	+ 120	+ 120	- 23	- 16	+ 144
3 ^e trimestre	- 23	0	+ 13	+ 88	+ 118	+ 101	+ 79	- 16	- 16	+ 95
4 ^e trimestre	- 71	0	- 234	+ 365	+ 488	+ 132	+ 61	+ 166	+ 95	- 105
1993 1 ^{er} trimestre	- 3	+ 15	+ 290	- 34	+ 266	+ 271	+ 268	- 74	- 66	+ 342
2 ^e trimestre	0	- 15	- 26	+ 207	+ 419	+ 166	+ 166	+ 29	+ 30	+ 137
3 ^e trimestre	+ 204	0	- 216	+ 78	+ 258	- 138	+ 66	- 94	- 82	+ 160
4 ^e trimestre	+ 248	0	- 272	+ 180	+ 179	- 92	+ 156	+ 266	+ 234	- 110
1994 1 ^{er} trimestre	+ 1	-	+ 488	- 412	+ 249	+ 76	+ 77	- 214	- 211	+ 291
2 ^e trimestre	- 37	-	+ 192	0	+ 266	+ 192	+ 155	- 45	- 31	+ 200
3 ^e trimestre	0	-	+ 35	+ 72	+ 135	+ 107	+ 107	+ 9	+ 19	+ 98
4 ^e trimestre	- 116	-	- 216	+ 311	+ 141	+ 95	- 21	+ 145	+ 106	- 166

¹ Variations du portefeuille d'effets publics belges auprès de la Banque Nationale de Belgique, de l'encours des certificats de trésorerie que le Fonds des Rentes finançait par des avances spéciales de celle-ci et de la créance consolidée de la Banque sur l'Etat. A partir de 1991, cette colonne comprend seulement les avances accordées par la Banque à l'Etat dans le cadre d'une facilité de caisse spéciale, limitée à 15 milliards. A partir du 1^{er} juillet 1993, cette facilité de caisse a été supprimée en vertu de la loi du 22 mars 1993 sur le statut et le contrôle des établissements de crédit.

² Y compris les octrois de crédits et prises de participations budgétaires.

³ Il s'agit des opérations dites de gestion du Trésor.

⁴ Cette colonne correspond au déficit financier total des pouvoirs publics repris à la colonne (10) du tableau XI-5 (précédé du signe opposé).

XI - 7. — ACTIFS FINANCIERS DETENUS PAR LES POUVOIRS PUBLICS¹

(variations en milliards de francs)

Source : BNB.

	Monnaie scripturale	Autres actifs à un an au plus ²		(4) = (2) + (3)	Actifs à plus d'un an ²	Total ³
		Auprès des intermédiaires financiers nationaux ⁴	Auprès des secteurs nationaux non financiers et à l'étranger			
	(1)	(2)	(3)		(5)	(6) = (1) + (4) + (5)
1985	+ 8,7	+ 107,3	+ 15,1	+ 122,4	+ 7,4	+ 138,5
1986	- 6,6	+ 75,0	+ 6,2	+ 81,2	+ 11,3	+ 85,9
1987	+ 7,0	+ 61,7	+ 15,8	+ 77,5	+ 2,8	+ 87,3
1988	+ 13,3	+ 43,1	+ 5,6	+ 48,7	+ 12,2	+ 74,2
1989	- 0,9	+ 61,6	+ 18,3	+ 80,0	+ 9,4	+ 88,5
1990	- 2,2	+ 74,5	+ 1,2	+ 75,7	+ 13,4	+ 86,9
1991	+ 1,5	+ 70,0	+ 29,0	+ 99,0	+ 19,5	+ 120,0
1992	+ 0,4	- 16,2	+ 72,0	+ 55,8	+ 7,0	+ 63,2
1993	+ 3,4	+ 63,5	+ 46,1	+ 109,6	+ 13,9	+ 126,9
1994	+ 15,1	- 125,5	+ 2,6	- 122,9	+ 2,7	- 105,1
1991 1 ^{er} trimestre	- 14,3	+ 84,7	- 28,3	+ 56,4	+ 6,4	+ 48,5
2 ^e trimestre	- 6,1	+ 19,4	+ 29,3	+ 48,7	+ 4,4	+ 47,0
3 ^e trimestre	- 18,6	- 7,0	- 30,9	- 37,9	+ 2,6	- 54,0
4 ^e trimestre	+ 40,5	- 27,1	+ 58,9	+ 31,8	+ 6,1	+ 78,5
1992 1 ^{er} trimestre	- 24,4	- 12,0	- 29,3	- 41,3	+ 2,2	- 63,5
2 ^e trimestre	+ 6,5	- 44,6	+ 16,1	- 28,5	- 1,1	- 23,1
3 ^e trimestre	- 10,0	- 1,5	- 6,9	- 8,4	+ 2,3	- 16,1
4 ^e trimestre	+ 28,3	+ 41,9	+ 92,1	+ 134,0	+ 3,6	+ 165,9
1993 1 ^{er} trimestre	- 23,3	- 3,9	- 49,2	- 53,1	+ 1,6	- 74,8
2 ^e trimestre	+ 8,4	- 7,1	+ 21,7	+ 14,6	+ 6,1	+ 29,1
3 ^e trimestre	+ 8,0	- 35,3	- 69,8	- 105,1	+ 3,3	- 93,8
4 ^e trimestre	+ 10,3	+ 109,8	+ 143,5	+ 253,3	+ 2,9	+ 266,5
1994 1 ^{er} trimestre	- 21,1	- 113,7	- 71,4	- 185,1	- 7,5	- 213,7
2 ^e trimestre	+ 12,4	- 25,8	- 35,4	- 61,2	+ 3,6	- 45,2
3 ^e trimestre	- 8,6	+ 21,2	- 6,2	+ 15,0	+ 2,8	+ 9,2
4 ^e trimestre	+ 32,4	- 7,2	+ 115,6	+ 108,4	+ 3,9	+ 144,7

¹ Ces actifs financiers ne comprennent que ceux détenus à titre de placements provisoires par les pouvoirs fédéral, communautaires, régionaux et locaux, ainsi que les arriérés de précompte professionnel et les créances des organismes de sécurité sociale.

² Durée à l'origine.

³ Correspond à la colonne (8) du tableau XI-6.

⁴ BNB, Fonds monétaire, OCP, Fonds des Rentes, IRC, banques, banques d'épargne et entreprises régies par le chapitre I^{er} de la Loi du 10 juin 1964, établissements de crédit du secteur public.

XI - 8. — ENCOURS DE LA DETTE DES POUVOIRS PUBLICS

(milliards de francs)

Source : BNB.

Fin de période	Dettes brutes					Actifs financiers détenus auprès des pouvoirs publics	Dettes brutes consolidées ¹	Autres actifs financiers ²	Dettes nettes	p.m. Dette harmonisée
	En monnaies étrangères	En franc belge			(4) = (2) + (3)					
		A un an au plus	A plus d'un an	(5) = (1) + (4)						
(1)	(2)	(3)	(4) = (2) + (3)	(5) = (1) + (4)	(6)	(7) = (5) - (8)	(8)	(9) = (7) - (6)	(10)	
1985	1.088	1.215	3.607	4.823	5.911	479	5.819	92	5.340	5.137
1986	1.103	1.539	3.816	5.355	6.458	494	6.358	100	5.863	5.631
1987	1.129	1.677	4.165	5.843	6.971	531	6.867	105	6.336	6.099
1988	1.151	1.682	4.637	6.318	7.469	559	7.348	121	6.790	6.552
1989	1.169	1.893	4.830	6.723	7.892	569	7.758	133	7.189	6.961
1990	1.135	1.984	5.278	7.262	8.397	606	8.248	149	7.642	7.436
1991	1.109	1.979	5.858	7.837	8.946	684	8.772	174	8.088	7.920
1992	1.015	1.969	6.564	8.533	9.548	643	9.308	240	8.665	8.437
1993	1.517	1.728	7.052	8.780	10.298	675	9.995	303	9.320	9.099
1994	1.349	2.228	7.025	9.253	10.602	555	10.294	308	9.739	9.379
1991 1 ^{er} trimestre ...	1.154	2.213	5.404	7.616	8.771	656	8.615	156	7.959	7.798
2 ^e trimestre ...	1.164	2.212	5.613	7.825	8.989	682	8.822	167	8.139	7.998
3 ^e trimestre ...	1.142	2.165	5.754	7.918	9.060	627	8.896	164	8.269	8.055
4 ^e trimestre ...	1.109	1.979	5.858	7.837	8.946	684	8.772	174	8.088	7.920
1992 1 ^{er} trimestre ...	1.097	2.162	6.010	8.172	9.268	603	9.086	182	8.483	8.230
2 ^e trimestre ...	1.086	2.189	6.106	8.296	9.381	575	9.204	177	8.630	8.343
3 ^e trimestre ...	1.063	2.202	6.200	8.402	9.466	542	9.282	184	8.740	8.413
4 ^e trimestre ...	1.015	1.969	6.564	8.533	9.548	643	9.308	240	8.665	8.437
1993 1 ^{er} trimestre ...	1.012	2.257	6.586	8.843	9.855	570	9.623	232	9.053	8.739
2 ^e trimestre ...	1.047	2.217	6.789	9.006	10.053	557	9.790	263	9.233	8.907
3 ^e trimestre ...	1.295	2.000	6.866	8.867	10.162	494	9.939	223	9.446	9.053
4 ^e trimestre ...	1.517	1.728	7.052	8.780	10.298	675	9.995	303	9.320	9.099
1994 1 ^{er} trimestre ...	1.506	2.217	6.640	8.857	10.363	510	10.111	252	9.600	9.211
2 ^e trimestre ...	1.471	2.409	6.639	9.048	10.519	487	10.292	227	9.805	9.389
3 ^e trimestre ...	1.469	2.444	6.712	9.155	10.625	502	10.405	220	9.903	9.498
4 ^e trimestre ...	1.349	2.228	7.025	9.253	10.602	555	10.294	308	9.739	9.379

¹ Concept de dette tel que défini dans le Règlement européen, du 22 novembre 1993, relatif à l'application du protocole sur la procédure concernant les déficits excessifs annexé au Traité de Maastricht.

² A l'exclusion des octrois de crédits et prises de participations.

XII. — GLOBALISATIONS DES COMPTES ANNUELS DES ENTREPRISES NON FINANCIERES *

1a. — ENSEMBLE DES ENTREPRISES NON FINANCIERES — GLOBALISATION DES BILANS APRES REPARTITION

Schémas complets et abrégés

(milliards de francs)¹

	Total des entreprises							
	1986	1987	1988	1989	1990	1991	1992	1993
Nombre de comptes annuels	88.969	100.964	109.464	118.633	130.728	144.243	153.989	166.333
ACTIF								
A. Actifs immobilisés								
I. Frais d'établissement	22,7	21,6	13,7	11,4	10,6	14,2	17,9	22,9
II. Immobilisations incorporelles	180,6	193,3	231,4	263,6	301,4	307,7	327,6	337,2
III. Immobilisations corporelles								
a. Terrains et constructions	805,8	853,9	935,9	1.048,7	1.189,8	1.324,2	1.460,5	1.656,2
b. Installations, machines et outillage	1.084,3	1.125,2	1.169,6	1.258,5	1.319,3	1.410,0	1.478,2	1.483,9
c. Mobilier et matériel roulant	230,4	248,8	264,6	296,2	319,2	299,0	301,1	285,5
d. Location-financement et droits similaires	56,7	89,3	100,7	122,2	127,4	155,9	161,9	175,2
e. Autres immobilisations corporelles	78,5	84,6	96,4	114,0	142,9	163,5	181,1	187,8
f. Immobilisations en cours et acomptes versés	147,8	147,9	162,2	189,3	259,9	271,6	276,6	285,5
Total des immobilisations corporelles	2.403,4	2.549,7	2.729,2	3.028,9	3.358,6	3.624,3	3.859,4	4.074,0
IV. Immobilisations financières	755,2	886,3	1.142,0	1.535,2	1.991,2	2.264,5	2.547,1	2.735,7
Total des actifs immobilisés	3.362,0	3.650,8	4.116,3	4.839,1	5.661,7	6.210,7	6.752,0	7.169,8
B. Actifs circulants								
V. Créances à plus d'un an								
a. Créances commerciales	62,8	63,5	68,7	75,8	89,3	117,9	107,2	117,7
b. Autres créances	118,0	190,0	275,2	376,7	458,8	519,8	641,2	709,0
Total des créances à plus d'un an	180,8	253,5	343,9	452,5	548,1	637,7	748,4	826,7
VI. Stocks & commandes en cours d'exécution								
a. Stocks	1.056,7	1.056,7	1.153,7	1.250,4	1.310,0	1.370,3	1.391,7	1.384,8
b. Commandes en cours d'exécution	207,2	179,9	162,5	181,6	220,3	243,5	271,2	270,3
Total des stocks et commandes en cours d'exécution	1.263,9	1.236,6	1.316,2	1.432,0	1.530,3	1.613,7	1.662,8	1.655,1
VII. Créances à un an au plus								
a. Créances commerciales	1.648,5	1.659,9	1.890,9	2.154,3	2.298,4	2.417,0	2.334,7	2.480,2
b. Autres créances	415,0	484,3	725,8	1.002,4	1.250,9	1.466,7	1.697,5	1.715,2
Total des créances à un an au plus	2.063,5	2.144,2	2.616,7	3.156,7	3.549,3	3.883,7	4.032,3	4.195,4
VIII. Placements de trésorerie	331,7	430,5	544,6	722,1	756,9	769,8	880,6	1009,4
IX. Valeurs disponibles	258,4	278,2	317,9	360,8	382,1	409,6	432,0	460,6
X. Comptes de régularisation	112,8	114,6	129,8	143,0	163,3	186,8	186,2	207,1
Total des actifs circulants	4.211,1	4.457,7	5.269,1	6.267,1	6.930,1	7.501,3	7.942,3	8.354,3
TOTAL DU BILAN	7.573,1	8.108,4	9.385,4	11.106,2	12.591,8	13.712,0	14.694,3	15.524,1

PASSIF								
A. Capitaux propres								
I. Capital	1.396,8	1.511,7	1.783,7	2.101,7	2.552,9	2.984,7	3.330,1	3.644,7
II. Primes d'émission	146,8	158,2	178,1	205,2	267,3	284,1	287,9	319,5
III. Plus-values de réévaluation	151,8	142,8	101,2	103,5	107,4	110,3	123,4	137,5
IV. Réserves								
a. Réserve légale	58,9	64,7	75,3	84,9	90,8	101,1	113,1	124,3
b. Réserves indisponibles	67,5	70,2	73,3	78,6	82,9	98,5	120,0	103,8
c. Réserves immunisées	159,3	174,0	188,6	269,3	292,3	279,1	270,5	282,6
d. Réserves disponibles	425,9	473,3	529,5	633,5	691,1	745,1	802,4	829,6
Total des réserves	711,6	782,2	866,7	1.066,3	1.157,1	1.223,8	1.306,0	1.340,2
V. Bénéfice reporté	204,9	237,8	301,3	367,3	435,3	507,2	558,9	614,1
Perte reportée	-232,3	-240,8	-228,0	-231,7	-294,8	-372,5	-459,3	-532,2
VI. Subsidés en capital	134,9	142,3	143,5	143,9	140,7	125,8	121,9	149,7
Total des capitaux propres	2.514,6	2.734,2	3.146,3	3.756,2	4.365,9	4.863,4	5.268,8	5.673,5
B. VII. Provisions et impôts différés								
a. Provisions pour risques et charges	208,3	225,8	271,0	270,8	297,1	326,1	361,2	412,8
b. Impôts différés						5,9	9,2	12,4
Total provisions et impôts différés	208,3	225,8	271,0	270,8	297,1	332,0	370,4	425,3
C. Dettes								
VIII. Dettes à plus d'un an								
a. Dettes financières	1.357,8	1.521,6	1.737,6	2.008,5	2.392,0	2.529,7	2.680,5	2.860,0
dont : établissements de crédit ³	(882,1)	(1.019,7)	(1.154,6)	(1.345,7)	(1.585,0)	(1.678,2)	(1.706,0)	(1.822,7)
b. Dettes commerciales	13,7	12,6	10,9	13,1	24,0	22,4	25,1	31,4
c. Acomptes reçus sur commandes	28,4	24,9	16,6	20,0	23,8	20,6	18,6	19,9
d. Autres dettes	150,9	172,9	182,1	191,3	222,8	234,2	224,2	234,8
Total des dettes à plus d'un an	1.550,9	1.732,1	1.947,3	2.232,9	2.662,6	2.806,9	2.948,3	3.146,1
IX. Dettes à un an au plus								
a. Dettes à plus d'un an échéant dans l'année	213,8	241,7	291,9	368,6	394,2	485,4	507,0	518,5
b. Dettes financières	566,8	630,4	793,4	1.179,3	1.404,1	1.481,4	1.723,4	1.608,4
dont : établissements de crédit ³	(473,4)	(487,7)	(584,8)	(809,9)	(904,1)	(874,5)	(954,9)	(973,4)
c. Dettes commerciales	1.376,2	1.404,4	1.634,9	1.824,1	1.884,9	1.985,9	1.981,6	2.063,0
d. Acomptes reçus sur commandes	217,6	198,9	210,5	237,6	285,2	307,6	316,4	348,6
e. Dettes fiscales, salariales et sociales	358,6	374,7	397,5	434,0	457,0	487,0	495,9	516,3
f. Autres dettes	429,7	430,2	545,4	634,2	645,8	757,8	869,2	990,8
Total des dettes à un an au plus	3.162,8	3.280,2	3.873,5	4.677,8	5.071,2	5.505,1	5.893,6	6.045,6
X. Comptes de régularisation	136,6	136,1	147,3	168,5	195,0	204,6	213,1	233,7
Total des dettes	4.850,2	5.148,5	5.968,1	7.079,2	7.928,9	8.516,6	9.055,0	9.425,4

¹ Une rubrique totalisante peut différer légèrement de la somme des rubriques qui la composent parce que les montants ont été arrondis.

² Etablissements de crédit, dettes de location-financement et assimilées.

* Référence bibliographique : *Bulletin de la Banque Nationale de Belgique*, LXVI^e année, n° 9, septembre 1991.

XII - 1b. 1. — ENSEMBLE DES ENTREPRISES NON FINANCIERES — GLOBALISATION DES FLUX DE RESULTATS

Schémas complets et abrégés

(milliards de francs)¹

	Total des entreprises								
	Opérateur	1986	1987	1988	1989	1990	1991	1992	1993
Nombre de comptes annuels		89.969	100.964	109.464	118.633	130.728	144.243	153.989	166.333
FLUX DE RESULTATS									
Valeur ajoutée brute, y compris les subsides d'exploitation		2.538,4	2.604,9	2.843,0	3.055,7	3.276,3	3.421,0	3.555,7	3.603,0
Frais de personnel	-	1.606,2	1.652,8	1.741,7	1.867,7	2.051,9	2.173,8	2.280,5	2.321,2
Amortissements et réductions de valeur sur frais d'établissement, sur immobilisations incorporelles et corporelles	-	361,4	402,4	466,2	516,1	575,1	610,0	643,5	659,4
Réductions de valeur nettes sur stocks, sur commandes en cours d'exécution et sur créances commerciales	-	23,0	18,3	18,3	18,3	20,3	25,0	23,9	24,6
Provisions nettes pour risques et charges	-	16,1	22,7	21,7	13,7	14,9	12,0	12,8	29,2
Autres charges d'exploitation ³	-	119,1	108,4	107,0	116,0	139,1	140,8	151,5	155,6
Charges d'exploitation portées à l'actif au titre de frais de restructuration	+	2,6	3,1	3,9	2,8	2,2	2,4	3,0	3,3
Résultat d'exploitation	=	415,2	403,4	492,0	526,7	477,1	461,8	446,4	416,4
Produits financiers	+	231,6	267,9	313,1	483,2	567,3	640,7	747,5	779,9
Charges financières	-	297,4	307,1	333,2	462,4	553,6	621,8	742,3	727,0
Résultat courant avant impôts	=	349,4	364,3	471,9	547,5	490,9	480,7	451,7	469,3
Produits exceptionnels	+	84,1	82,1	95,1	190,1	111,6	136,0	162,2	150,4
Charges exceptionnelles	-	87,2	90,7	115,1	110,1	111,4	135,4	134,6	145,0
Résultat de l'exercice avant impôts	=	346,3	355,7	451,9	627,5	491,1	481,4	479,2	474,7
Transfert net (+) ou prélèvement net (-) aux impôts différés	-						0,9	1,0	2,0
Impôts sur le résultat	-	100,3	96,7	110,3	118,2	120,1	123,0	115,4	122,0
Résultat de l'exercice	=	246,0	259,0	341,6	509,3	370,9	357,5	362,8	350,8
Transfert net aux réserves immunisées	-	19,3	20,3	28,7	86,4	25,4	10,8	0,1	2,5
Bénéfice reporté de l'exercice précédent	+	169,7	193,5	230,4	292,4	356,0	429,6	486,9	549,5
Perte reportée de l'exercice précédent	-	201,7	221,4	227,8	203,5	224,4	315,4	356,4	418,0
RESULTAT A AFFECTER	=	194,7	210,8	315,5	511,8	477,1	460,8	493,2	479,7
AFFECTATIONS ET PRELEVEMENTS									
Prélèvements nets sur (+) ou affectations nettes (-) aux capitaux propres	+	-25,9	-33,1	-105,1	-249,9	-220,8	-163,9	-154,1	-121,6
Intervention d'associés dans la perte	+	3,6	2,9	2,2	2,0	1,7	1,8	1,9	2,2
Bénéfice à distribuer	-	172,4	180,6	212,6	263,8	257,9	298,7	341,1	360,3
dont : rémunération du capital		(155,3)	(161,8)	(192,5)	(243,6)	(238,6)	(282,1)	(314,9)	(334,1)

¹ Les soldes qui apparaissent dans ce tableau peuvent s'écarter légèrement de la différence entre les montants des rubriques qui interviennent dans leur calcul parce que les nombres ont été arrondis.

² Les « Autres charges d'exploitation » comprennent, d'une part, les impôts et taxes relatifs à l'exploitation et, d'autre part, les autres charges d'exploitation au sens strict.

XII - 1b. 2. — ENSEMBLE DES ENTREPRISES NON FINANCIERES — GLOBALISATION DES FLUX DE RESULTATS

Schémas complets

(milliards de francs)¹

	Total des entreprises								
	Opérateur	1986	1987	1988	1989	1990	1991	1992	1993
Nombre de comptes annuels		10.887	11.232	11.661	12.339	13.420	14.107	14.417	14.832
FLUX DE RESULTATS CONCOURANT A LA FORMATION DE L'EPARGNE BRUTE									
Valeur ajoutée brute avant subsides d'exploitation		2.049,1	2.072,4	2.258,0	2.422,6	2.579,3	2.669,0	2.743,1	2.734,4
Subsides d'exploitation	+	35,2	39,1	38,3	34,3	32,4	33,7	36,7	52,2
Valeur ajoutée brute, y compris les subsides d'exploitation	=	2.084,3	2.111,4	2.296,4	2.456,9	2.611,7	2.702,8	2.779,9	2.786,6
Frais de personnel	-	1.318,1	1.335,2	1.392,7	1.484,2	1.622,3	1.706,1	1.774,4	1.786,1
Impôts et taxes relatifs à l'exploitation	-	55,0	59,2	61,2	69,2	75,2	86,3	91,9	93,9
Autres charges d'exploitation	-	23,5	20,9	23,2	26,9	42,7	34,2	36,1	35,4
Excédent brut d'exploitation	=	687,7	696,1	819,3	876,6	871,6	876,1	877,5	871,2
Produit des immobilisations financières	+	66,3	72,9	86,3	142,2	152,4	167,1	197,9	220,4
Produit des actifs financiers circulants	+	54,5	67,1	88,2	159,4	210,1	237,0	268,1	260,7
Subsides en intérêts	+	4,2	4,2	4,8	4,7	6,0	6,3	6,5	6,0
Charge des dettes	-	180,5	177,6	193,2	247,0	324,4	365,0	408,3	389,7
Solde des autres produits et charges financiers	+	-5,6	-0,5	0,9	-18,5	-12,3	1,3	-18,9	-1,0
Solde des produits et charges exceptionnels autres que corrections de valeur	+	9,9	10,7	-2,3	3,5	1,5	-8,4	-13,1	-1,5
Charges portées à l'actif au titre de frais de restructuration	+	5,8	7,1	8,8	3,5	3,1	5,7	4,7	10,3
Impôts sur le résultat	-	83,6	77,6	89,0	92,4	90,8	92,6	82,5	87,2
Intervention d'associés dans la perte	+	2,5	2,1	1,5	1,4	1,0	1,0	1,0	1,2
Bénéfice à distribuer	-	158,2	164,2	194,0	245,3	241,2	281,6	322,3	341,6
<i>dont : rémunération du capital</i>		(148,9)	(154,0)	(183,9)	(234,3)	(230,5)	(273,3)	(304,9)	(324,7)
EPARGNE BRUTE	=	403,1	440,4	531,3	588,1	577,0	546,9	510,5	548,6
COMPOSITION DE L'EPARGNE BRUTE									
Résultat net après impôts		210,0	217,5	291,2	460,2	335,9	329,8	339,8	337,8
Amortissements d'exploitation	+	303,2	330,4	378,5	412,7	455,2	477,1	498,7	504,3
Amortissements nets exceptionnels	+	17,9	9,2	21,1	14,1	6,5	7,8	6,6	15,9
Provisions et impôts différés nets	+	29,1	30,8	38,6	17,7	24,3	26,6	20,9	50,8
Réductions de valeurs nettes	+	36,3	44,7	44,7	54,7	51,8	57,4	45,3	46,5
Plus-values nettes réalisées et subsides reçus en capital	-	37,5	30,1	50,4	127,5	56,4	71,2	79,4	66,2
Intervention d'associés dans la perte	+	2,5	2,1	1,5	1,4	1,0	1,0	1,0	1,2
Bénéfice à distribuer	-	158,2	164,2	194,0	245,3	241,2	281,6	322,3	341,6

¹ Les soldes et rubriques totalisantes peuvent s'écarter légèrement de la différence entre les montants des rubriques qui interviennent dans leur calcul parce que les nombres ont été arrondis.

XII - 1c. — ENSEMBLE DES ENTREPRISES NON FINANCIERES — GLOBALISATION DES FLUX D'INVESTISSEMENTS

(milliards de francs)

	Total des entreprises							
	1986	1987	1988	1989	1990	1991	1992	1993
I. Schémas complets et abrégés								
<i>Nombre de comptes annuels</i>	89.969	100.964	109.464	118.633	130.728	144.243	153.989	166.333
A. Immobilisations incorporelles								
Acquisitions, y compris la production immobilisée	60,7	56,7	103,2	94,0	98,8	86,2	80,9	81,9
Cessions et retraits (valeur nette comptable)	1,7	3,2	5,0	8,6	3,1	7,9	5,4	5,1
B. Immobilisations corporelles								
Acquisitions, y compris la production immobilisée	537,2	557,1	677,7	856,7	946,5	930,2	920,6	915,4
Cessions et retraits (valeur nette comptable)	82,9	70,4	89,9	106,9	102,9	124,9	131,7	131,5
C. Immobilisations financières								
Acquisitions	220,3	262,7	409,4	646,2	757,7	650,6	640,1	671,9
Cessions (valeur nette comptable)	64,9	72,5	96,4	188,2	215,9	226,3	300,2	370,7
II. Schémas complets								
<i>Nombre de comptes annuels</i>	10.887	11.232	11.661	12.339	13.420	14.107	14.417	14.832
A. Immobilisations incorporelles								
Acquisitions, y compris la production immobilisée	53,5	46,2	90,5	77,3	81,5	69,8	63,1	69,1
Cessions et retraits (valeur nette comptable)	1,4	2,7	4,6	7,9	2,4	6,9	4,4	3,9
B. Immobilisations corporelles								
Acquisitions, y compris la production immobilisée	428,3	421,9	502,5	650,0	718,5	698,2	671,2	654,6
Cessions et retraits (valeur nette comptable)	74,6	60,2	77,1	89,5	85,1	104,7	108,3	104,3
C. Immobilisations financières								
Acquisitions	210,3	250,8	383,9	600,0	719,9	618,3	596,2	625,0
Cessions (valeur nette comptable)	62,4	69,6	93,1	182,2	202,0	208,6	286,5	356,9

XII - 1d. — ENSEMBLE DES ENTREPRISES NON FINANCIERES — RATIOS CALCULES SUR LA BASE DES GLOBALISATIONS DE COMPTES ANNUELS

(en p.c. de la valeur ajoutée, sauf indication contraire)

	Total des entreprises								
	Opérateur	1986	1987	1988	1989	1990	1991	1992	1993
I. Schémas complets et abrégés									
Nombre de comptes annuels		89.969	100.964	109.464	118.633	130.728	144.243	153.989	166.333
1. Marges sur ventes (en p.c.) ¹									
1.1 Résultat brut d'exploitation ² / Chiffre d'affaires		8,3	8,5	9,2	9,0	8,5	8,3	8,2	8,2
1.2 Résultat net d'exploitation / Chiffre d'affaires		4,3	4,1	4,6	4,4	3,7	3,5	3,2	3,0
2. Répartition primaire de la valeur ajoutée									
2.1 Frais de personnel		63,3	63,5	61,3	61,1	62,6	63,5	64,1	64,4
2.2 Autres charges d'exploitation ³		4,7	4,1	3,7	3,8	4,2	4,1	4,3	4,3
2.3 Excédent brut d'exploitation ^{2,4} = 100 p.c. - (2.1) - (2.2)		32,0	32,4	35,0	35,1	33,1	32,3	31,6	31,3
3. Productivité et coût du travail (en milliers de BEF) ⁵									
3.1 Valeur ajoutée par personne occupée		1.586	1.623	1.738	1.824	1.879	1.941	2.006	2.051
3.2 Frais de personnel par personne occupée		1.034	1.061	1.095	1.147	1.212	1.267	1.327	1.366
4. Acquisitions d'immobilisations corporelles		21,2	21,4	23,8	28,0	28,9	27,2	25,9	25,4
5. Rentabilité nette des capitaux propres (en p.c.)		9,8	9,5	10,9	13,6	8,5	7,4	6,9	6,2
6. Capitaux propres / Ensemble des moyens d'action (en p.c.)		33,2	33,7	33,5	33,8	34,7	35,5	35,9	36,5
II. Schémas complets									
Nombre de comptes annuels		10.887	11.232	11.661	12.339	13.420	14.107	14.417	14.832
1. Principaux flux concourant à la formation de l'épargne brute ⁶									
1.1 Valeur ajoutée brute, y compris les subsides d'exploitation		100	100	100	100	100	100	100	100
1.2 Frais de personnel	-	63,2	63,2	60,7	60,4	62,1	63,1	63,8	64,1
1.3 Impôts et taxes d'exploitation	-	2,6	2,8	2,7	2,8	2,9	3,2	3,3	3,4
1.4 Autres charges d'exploitation	-	1,1	1,0	1,0	1,1	1,6	1,3	1,3	1,3
1.5 Excédent brut d'exploitation ^{2,4}	=	33,0	33,0	35,7	35,7	33,4	32,4	31,6	31,3
1.6 Produit des actifs financiers ⁷	+	5,8	6,6	7,6	12,3	13,9	15,0	16,8	17,3
1.7 Charge des dettes	-	8,7	8,4	8,4	10,1	12,4	13,5	14,7	14,0
1.8 Impôts sur le résultat	-	4,0	3,7	3,9	3,8	3,5	3,4	3,0	3,1
1.9 Rémunération du capital	-	7,1	7,3	8,0	9,5	8,8	10,1	11,0	11,7
1.10 Solde des autres flux ⁸	+	0,3	0,7	0,1	-0,7	-0,4	-0,1	-1,3	-0,1
1.11 Epargne brute ⁴	=	19,3	20,9	23,1	23,9	22,1	20,2	18,4	19,7
2. Acquisitions d'immobilisations corporelles		20,6	20,0	21,9	26,5	27,5	25,8	24,1	23,5
3. Acquisitions d'immobilisations financières		10,1	11,9	16,7	24,4	27,6	22,9	21,9	22,4
4. Rentabilité nette des capitaux propres (en p.c.)		9,7	9,3	10,9	14,3	8,9	7,8	7,4	6,9
5. Capitaux propres / Ensemble des moyens d'action (en p.c.)		33,1	33,6	33,4	33,9	35,0	35,9	36,5	37,3

¹ Ces ratios sont calculés sur la base des données globalisées relatives à l'ensemble des sociétés du regroupement considéré qui ont mentionné leur chiffre d'affaires.

² Le résultat brut d'exploitation et l'excédent brut d'exploitation se confondent à une rubrique près : les charges d'exploitation portées à l'actif au titre de frais de restructuration ; ces charges interviennent en déduction des charges d'exploitation dans le calcul du résultat brut d'exploitation et influencent donc favorablement celui-ci ; elles n'affectent par contre pas l'excédent brut d'exploitation.

³ Les « Autres charges d'exploitation » comprennent, d'une part, les impôts et taxes relatifs à l'exploitation et, d'autre part, les autres charges d'exploitation au sens strict.

⁴ Ce ratio peut différer légèrement de la valeur obtenue comme résultat du calcul arithmétique appliqué à ses composantes, parce que les nombres ont été arrondis.

⁵ Ces ratios sont calculés sur la base des données globalisées relatives à l'ensemble des sociétés du regroupement considéré qui ont mentionné l'effectif de leur personnel.

⁶ Cf. tableau XII-1b.2.

⁷ Produit des immobilisations financières + produit des actifs financiers circulants.

⁸ Subsides en intérêts + solde des autres produits et charges financiers + solde des produits et charges exceptionnels autres que corrections de valeur + charges portées à l'actif au titre de frais de restructuration + intervention d'associés dans la perte - bénéfice à distribuer aux administrateurs, gérants et autres allocataires.

XII - 2a. — INDUSTRIE MANUFACTURIERE — GLOBALISATION DES BILANS APRES REPARTITION

Schémas complets et abrégés

(milliards de francs)¹

	Total des entreprises							
	1986	1987	1988	1989	1990	1991	1992	1993
Nombre de comptes annuels	14.038	15.065	15.771	16.531	17.346	18.298	18.827	19.238
ACTIF								
A. Actifs immobilisés								
I. Frais d'établissement	6,9	9,1	5,0	4,6	4,5	7,9	11,5	15,1
II. Immobilisations incorporelles	38,1	44,7	64,5	82,8	89,3	89,0	103,8	98,8
III. Immobilisations corporelles								
a. Terrains et constructions	196,5	202,7	215,8	235,4	262,3	285,1	309,3	314,6
b. Installations, machines et outillage	299,2	310,6	335,4	382,2	422,1	483,5	533,5	533,2
c. Mobilier et matériel roulant	29,9	33,0	39,7	41,6	47,8	45,6	44,8	40,7
d. Location-financement et droits similaires	20,0	25,4	30,9	35,1	37,8	38,2	42,9	41,9
e. Autres immobilisations corporelles	14,9	14,3	15,0	15,1	19,3	18,5	17,4	17,4
f. Immobilisations en cours et acomptes versés	39,4	40,6	48,2	68,6	125,5	127,8	96,9	71,8
Total des immobilisations corporelles	599,8	626,8	685,1	778,0	914,8	998,7	1044,9	1.019,6
IV. Immobilisations financières	301,3	347,5	440,6	601,1	756,0	854,8	955,3	1.047,5
Total des actifs immobilisés	946,1	1.028,0	1.195,2	1.466,5	1.764,6	1.950,4	2.115,4	2.181,0
B. Actifs circulants								
V. Créances à plus d'un an								
a. Créances commerciales	17,5	9,1	10,4	8,2	10,0	8,9	7,3	6,1
b. Autres créances	24,7	28,6	27,2	26,1	26,7	28,1	29,6	30,6
Total des créances à plus d'un an	42,2	37,8	37,6	34,3	36,7	37,0	37,0	36,7
VI. Stocks & commandes en cours d'exécution								
a. Stocks	479,9	467,7	515,5	555,3	555,8	561,7	554,1	522,8
b. Commandes en cours d'exécution	62,9	57,4	56,9	62,9	67,9	78,6	69,9	66,8
Total des stocks et commandes en cours d'exécution	542,8	525,1	572,4	618,2	623,8	640,3	624,0	589,6
VII. Créances à un an au plus								
a. Créances commerciales	673,1	644,8	723,6	797,9	793,1	800,7	771,9	772,5
b. Autres créances	148,2	121,6	154,7	224,9	217,9	226,1	207,5	201,3
Total des créances à un an au plus	821,3	766,3	878,3	1.022,8	1.011,1	1.026,8	979,4	973,8
VIII. Placements de trésorerie	134,4	166,4	167,6	201,9	220,6	180,4	181,4	204,0
IX. Valeurs disponibles	66,3	68,2	80,1	92,9	90,9	96,7	100,9	115,1
X. Comptes de régularisation	17,0	16,8	18,4	20,1	23,0	24,9	25,5	27,2
Total des actifs circulants	1.624,0	1.580,6	1.754,4	1.990,2	2.006,0	2.006,1	1.948,2	1.946,4
TOTAL DU BILAN	2.570,1	2.608,6	2.949,6	3.456,7	3.770,6	3.956,5	4.063,6	4.127,4

PASSIF								
A. Capitaux propres								
I. Capital	527,3	504,3	546,1	600,8	677,4	709,4	730,0	746,1
II. Primes d'émission	35,6	40,9	44,5	50,9	53,0	59,1	61,6	77,9
III. Plus-values de réévaluation	31,1	27,0	23,1	21,2	21,2	23,1	30,9	39,8
IV. Réserves								
a. Réserve légale	22,6	23,4	27,6	29,9	31,9	33,2	34,0	34,7
b. Réserves indisponibles	15,2	15,4	14,6	15,8	16,3	14,5	14,4	14,1
c. Réserves immunisées	71,0	76,1	77,2	128,3	141,1	143,2	140,8	140,6
d. Réserves disponibles	201,1	219,5	237,3	296,7	320,1	342,7	350,1	357,5
Total des réserves	309,9	334,4	356,7	470,7	509,4	533,6	539,3	546,8
V. Bénéfice reporté	90,7	112,1	139,4	179,0	199,2	207,7	211,3	202,8
Perte reportée	-76,5	-76,9	-83,2	-81,3	-98,1	-140,4	-168,8	-183,7
VI. Subsidés en capital	20,3	19,1	18,7	20,4	23,2	21,1	19,8	18,2
Total des capitaux propres	938,3	960,9	1.045,2	1.261,7	1.385,3	1.413,6	1.424,1	1.448,0
B. VII. Provisions et impôts différés								
a. Provisions pour risques et charges	106,3	113,1	133,7	129,7	142,6	149,1	148,2	164,0
b. Impôts différés						3,7	5,9	6,8
Total provisions et impôts différés	106,3	113,1	133,7	129,7	142,6	152,8	154,1	170,8
C. Dettes								
VIII. Dettes à plus d'un an								
a. Dettes financières	324,0	366,9	420,6	513,3	632,5	684,2	751,2	783,6
dont : établissements de crédit ³	(198,9)	(213,4)	(229,1)	(263,4)	(313,5)	(310,7)	(330,8)	(318,1)
b. Dettes commerciales	4,6	4,0	2,9	3,3	4,0	3,6	2,5	1,8
c. Acomptes reçus sur commandes	8,9	5,4	5,7	8,8	12,2	9,6	4,1	9,7
d. Autres dettes	36,2	47,8	67,0	64,1	69,9	80,8	68,9	66,8
Total des dettes à plus d'un an	373,7	424,1	496,2	589,5	718,5	778,2	826,7	862,0
IX. Dettes à un an au plus								
a. Dettes à plus d'un an échéant dans l'année	58,1	70,4	103,4	115,0	131,8	162,7	160,7	163,2
b. Dettes financières	216,0	187,1	197,4	279,2	286,0	315,4	371,9	360,7
dont : établissements de crédit ³	(176,0)	(143,6)	(160,9)	(215,7)	(207,3)	(186,9)	(203,8)	(200,7)
c. Dettes commerciales	485,5	480,3	571,4	629,8	634,8	644,7	627,6	619,7
d. Acomptes reçus sur commandes	51,8	47,3	49,9	54,1	64,3	78,6	68,7	72,4
e. Dettes fiscales, salariales et sociales	180,1	180,6	190,1	204,3	208,7	211,6	212,4	211,1
f. Autres dettes	120,1	106,6	121,1	146,5	146,2	151,6	169,0	170,5
Total des dettes à un an au plus	1.111,6	1.072,3	1.233,4	1.428,9	1.471,8	1.564,5	1.610,2	1.597,6
X. Comptes de régularisation	40,2	38,1	41,1	46,9	52,3	47,3	48,5	49,1
Total des dettes	1.525,6	1.534,5	1.770,6	2.065,3	2.242,6	2.390,0	2.485,4	2.508,6

¹ Une rubrique totalisante peut différer légèrement de la somme des rubriques qui la composent parce que les montants ont été arrondis.

² Etablissements de crédit, dettes de location-financement et assimilées.

XII - 2b. 1. — INDUSTRIE MANUFACTURIERE — GLOBALISATION DES FLUX DE RESULTATS

Schémas complets et abrégés

(milliards de francs)¹

	Total des entreprises								
	Opérateur	1986	1987	1988	1989	1990	1991	1992	1993
<i>Nombre de comptes annuels</i>		14.038	15.065	15.771	16.531	17.346	18.298	18.827	19.238
FLUX DE RESULTATS									
Valeur ajoutée brute, y compris les subsides d'exploitation		1.157,3	1.161,1	1.256,2	1.322,8	1.381,1	1.366,1	1.376,4	1.344,0
Frais de personnel	—	754,8	753,3	781,8	819,6	888,5	912,7	929,6	915,9
Amortissements et réductions de valeur sur frais d'établissement, sur immobilisations incorporelles et corporelles	—	168,6	187,0	215,7	234,3	254,5	260,8	270,6	271,0
Réductions de valeur nettes sur stocks, sur commandes en cours d'exécution et sur créances commerciales	—	10,3	7,1	7,8	6,5	6,6	8,6	8,9	7,0
Provisions nettes pour risques et charges	—	6,6	12,0	11,2	4,5	2,5	-2,1	-3,8	6,1
Autres charges d'exploitation ³	—	33,1	30,9	29,2	29,0	36,5	38,0	38,6	41,7
Charges d'exploitation portées à l'actif au titre de frais de restructuration	+	1,2	2,0	3,2	0,9	1,3	1,3	1,6	2,5
Résultat d'exploitation	=	185,1	172,8	213,7	229,8	193,8	149,5	134,1	104,9
Produits financiers	+	82,0	76,2	86,0	139,0	145,2	142,8	134,2	146,7
Charges financières	—	111,4	95,1	97,4	136,8	158,7	170,8	188,4	186,3
Résultat courant avant impôts	=	155,7	153,9	202,3	232,0	180,4	121,5	79,8	65,3
Produits exceptionnels	+	36,2	34,2	38,8	113,2	45,9	57,0	58,5	51,1
Charges exceptionnelles	—	48,4	46,3	65,9	50,9	52,3	67,9	54,3	56,8
Résultat de l'exercice avant impôts	=	143,5	141,8	175,2	294,3	174,1	110,6	84,0	59,7
Transfert net (+) ou prélèvement net (-) aux impôts différés	—						0,4	-0,3	0,2
Impôts sur le résultat	—	56,6	53,7	60,0	58,7	50,2	43,9	40,6	38,6
Résultat de l'exercice	=	86,9	88,1	115,2	235,6	123,8	66,4	43,7	20,9
Transfert net aux réserves immunisées	—	5,2	9,3	12,1	55,4	8,7	5,1	-1,0	1,0
Bénéfice reporté de l'exercice précédent	+	74,7	88,2	104,7	134,6	171,0	198,6	202,2	207,0
Perte reportée de l'exercice précédent	-	64,7	70,9	73,9	68,3	76,1	98,9	132,5	143,6
RESULTAT A AFFECTER	=	91,7	96,1	133,9	246,5	210,1	160,9	114,5	83,3
AFFECTATIONS ET PRELEVEMENTS									
Prélèvements nets sur (+) ou affectations nettes (-) aux capitaux propres	+	-36,4	-38,9	-66,5	-167,7	-134,2	-86,2	-34,0	-12,4
Intervention d'associés dans la perte	+	0,9	0,6	0,2	0,2	0,4	0,3	0,2	0,7
Bénéfice à distribuer	—	56,2	57,8	67,6	79,0	76,3	75,0	80,8	71,6
<i>dont : rémunération du capital</i>		(50,7)	(51,5)	(61,9)	(73,2)	(71,3)	(71,9)	(77,6)	(69,1)

¹ Les soldes qui apparaissent dans ce tableau peuvent s'écarter légèrement de la différence entre les montants des rubriques qui interviennent dans leur calcul parce que les nombres ont été arrondis.

² Les « Autres charges d'exploitation » comprennent, d'une part, les impôts et taxes relatifs à l'exploitation et, d'autre part, les autres charges d'exploitation au sens strict.

XII - 2b. 2. — INDUSTRIE MANUFACTURIERE — GLOBALISATION DES FLUX DE RESULTATS

Schémas complets

(milliards de francs)¹

	Total des entreprises								
	Opérateur	1986	1987	1988	1989	1990	1991	1992	1993
Nombre de comptes annuels		3.193	3.233	3.298	3.417	3.631	3.706	3.719	3.667
FLUX DE RESULTATS CONOURANT A LA FORMATION DE L'EPARGNE BRUTE									
Valeur ajoutée brute avant subsides d'exploitation		1.031,7	1.030,4	1.118,4	1.178,8	1.231,9	1.207,5	1.212,5	1.180,0
Subsides d'exploitation	+	10,7	10,2	8,7	6,8	4,7	8,4	8,6	5,6
Valeur ajoutée brute, y compris les subsides d'exploitation	=	1.042,5	1.040,6	1.127,1	1.185,6	1.236,6	1.215,9	1.221,1	1.185,6
Frais de personnel	-	674,8	669,1	692,7	724,5	787,2	806,2	819,3	802,5
Impôts et taxes relatifs à l'exploitation	-	15,9	16,8	16,4	17,6	21,9	23,1	24,3	25,8
Autres charges d'exploitation	-	10,5	9,4	9,3	8,6	11,6	12,2	11,5	12,6
Excédent brut d'exploitation	=	341,2	345,4	408,7	434,9	415,9	374,4	366,0	344,8
Produit des immobilisations financières	+	16,5	20,2	25,3	52,6	53,3	56,4	57,2	63,9
Produit des actifs financiers circulants	+	19,9	18,8	21,3	44,4	47,3	42,3	36,1	31,2
Subsides en intérêts	+	2,5	2,4	2,4	2,2	2,3	2,2	2,2	1,9
Charge des dettes	-	57,2	52,5	54,3	70,2	93,0	108,7	124,8	120,8
Solde des autres produits et charges financiers	+	-14,6	-11,0	-8,8	-24,7	-24,5	-19,4	-20,3	-13,1
Solde des produits et charges exceptionnels autres que corrections de valeur	+	5,2	-2,2	-4,8	1,3	0,3	-4,4	-2,1	-2,9
Charges portées à l'actif au titre de frais de restructuration	+	4,2	4,9	7,4	1,5	1,9	4,3	3,2	8,2
Impôts sur le résultat	-	52,9	49,6	55,8	53,6	44,9	38,7	35,3	33,3
Intervention d'associés dans la perte	+	0,8	0,6	0,2	0,1	0,3	0,3	0,1	0,6
Bénéfice à distribuer	-	53,3	54,4	64,0	75,0	73,1	71,9	77,6	68,1
<i>dont : rémunération du capital</i>		(49,3)	(49,7)	(60,0)	(70,8)	(69,5)	(70,1)	(75,8)	(66,9)
EPARGNE BRUTE	=	212,2	222,6	277,6	313,5	285,8	236,8	204,8	212,2
COMPOSITION DE L'EPARGNE BRUTE									
Résultat net après impôts		78,7	79,2	104,3	225,5	117,0	61,1	39,3	18,1
Amortissements d'exploitation	+	155,8	171,6	197,4	213,2	231,2	235,8	244,2	243,9
Amortissements nets exceptionnels	+	10,1	3,7	15,8	6,0	3,8	3,9	3,0	5,0
Provisions et impôts différés nets	+	20,0	19,2	26,3	8,9	7,3	9,3	0,8	18,5
Réductions de valeurs nettes	+	17,3	21,9	19,5	24,9	20,3	30,7	18,9	17,9
Plus-values nettes réalisées et subsides reçus en capital	-	17,1	19,2	21,8	90,0	21,1	32,5	23,9	23,7
Intervention d'associés dans la perte	+	0,8	0,6	0,2	0,1	0,3	0,3	0,1	0,6
Bénéfice à distribuer	-	53,3	54,4	64,0	75,0	73,1	71,9	77,6	68,1

¹ Les soldes et rubriques totalisantes peuvent s'écarter légèrement de la différence entre les montants des rubriques qui interviennent dans leur calcul parce que les nombres ont été arrondis.

XII - 2c. — INDUSTRIE MANUFACTURIERE — GLOBALISATION DES FLUX D'INVESTISSEMENTS

(milliards de francs)

	Total des entreprises							
	1986	1987	1988	1989	1990	1991	1992	1993
I. Schémas complets et abrégés								
<i>Nombre de comptes annuels</i>	14.038	15.065	15.771	16.531	17.346	18.298	18.827	19.238
A. Immobilisations incorporelles								
Acquisitions, y compris la production immobilisée	35,5	39,0	62,9	52,5	48,6	47,0	43,1	42,7
Cessions et retraits (valeur nette comptable)	1,0	1,2	2,9	5,4	0,8	4,5	1,4	1,3
B. Immobilisations corporelles								
Acquisitions, y compris la production immobilisée	221,0	217,9	263,1	323,4	373,4	338,4	304,0	232,4
Cessions et retraits (valeur nette comptable)	27,8	16,4	24,5	35,6	23,3	20,6	18,9	19,2
C. Immobilisations financières								
Acquisitions	92,9	121,9	158,2	275,0	263,4	222,3	196,8	265,9
Cessions (valeur nette comptable)	34,0	34,1	38,8	75,8	82,2	97,6	92,7	155,8
II. Schémas complets								
<i>Nombre de comptes annuels</i>	3.193	3.233	3.298	3.417	3.631	3.706	3.719	3.667
A. Immobilisations incorporelles								
Acquisitions, y compris la production immobilisée	34,4	37,7	61,4	49,8	46,7	45,0	41,3	40,3
Cessions et retraits (valeur nette comptable)	1,0	1,2	2,8	5,3	0,7	4,4	1,3	1,1
B. Immobilisations corporelles								
Acquisitions, y compris la production immobilisée	198,8	191,9	229,4	286,1	334,9	299,9	266,5	199,3
Cessions et retraits (valeur nette comptable)	26,5	15,0	22,9	33,5	21,4	18,4	16,7	16,6
C. Immobilisations financières								
Acquisitions	91,7	120,5	154,4	269,3	259,9	219,7	194,2	263,0
Cessions (valeur nette comptable)	33,7	33,7	38,3	74,8	80,3	96,7	90,0	154,8

XII - 2d. — INDUSTRIE MANUFACTURIERE — RATIOS CALCULES SUR LA BASE DES GLOBALISATIONS DE COMPTES ANNUELS

(en p.c. de la valeur ajoutée, sauf indication contraire)

	Total des entreprises								
	Opérateur	1986	1987	1988	1989	1990	1991	1992	1993
I. Schémas complets et abrégés									
Nombre de comptes annuels		14.038	15.065	15.771	16.531	17.346	18.298	18.827	19.238
1. Marges sur ventes (en p.c.) ¹									
1.1 Résultat brut d'exploitation ² / Chiffre d'affaires		9,9	10,2	11,0	10,7	9,9	9,2	9,0	8,8
1.2 Résultat net d'exploitation / Chiffre d'affaires		4,9	4,7	5,3	5,2	4,2	3,3	2,9	2,3
2. Répartition primaire de la valeur ajoutée									
2.1 Frais de personnel		65,2	64,9	62,2	62,0	64,3	66,8	67,5	68,1
2.2 Autres charges d'exploitation ³		2,9	2,6	2,4	2,2	2,6	2,8	2,8	3,1
2.3 Excédent brut d'exploitation ^{2,4} = 100 p.c. - (2.1) - (2.2)		31,9	32,5	35,4	35,8	33,0	30,4	29,7	28,8
3. Productivité et coût du travail (en milliers de BEF) ⁵									
3.1 Valeur ajoutée par personne occupée		1.655	1.718	1.847	1.961	2.000	2.040	2.122	2.162
3.2 Frais de personnel par personne occupée		1.082	1.118	1.154	1.215	1.293	1.368	1.440	1.480
4. Acquisitions d'immobilisations corporelles		19,1	18,8	20,9	24,5	27,0	24,8	22,1	17,3
5. Rentabilité nette des capitaux propres (en p.c.)		9,3	9,2	11,0	18,7	8,9	4,7	3,1	1,4
6. Capitaux propres / Ensemble des moyens d'action (en p.c.)		36,5	36,8	35,5	36,5	36,7	35,7	35,0	35,1
II. Schémas complets									
Nombre de comptes annuels		3.193	3.233	3.298	3.417	3.631	3.706	3.719	3.667
1. Principaux flux concourant à la formation de l'épargne brute ⁶									
1.1 Valeur ajoutée brute, y compris les subsides d'exploitation		100	100	100	100	100	100	100	100
1.2 Frais de personnel	-	64,7	64,3	61,5	61,1	63,7	66,3	67,1	67,7
1.3 Impôts et taxes d'exploitation	-	1,5	1,6	1,5	1,5	1,8	1,9	2,0	2,2
1.4 Autres charges d'exploitation	-	1,0	0,9	0,8	0,7	0,9	1,0	0,9	1,1
1.5 Excédent brut d'exploitation ^{2,4}	=	32,7	33,2	36,3	36,7	33,6	30,8	30,0	29,1
1.6 Produit des actifs financiers ⁷	+	3,5	3,7	4,1	8,2	8,1	8,1	7,6	8,0
1.7 Charge des dettes	-	5,5	5,0	4,8	5,9	7,5	8,9	10,2	10,2
1.8 Impôts sur le résultat	-	5,1	4,8	4,9	4,5	3,6	3,2	2,9	2,8
1.9 Rémunération du capital	-	4,7	4,8	5,3	6,0	5,6	5,8	6,2	5,6
1.10 Solde des autres flux ⁸	+	-0,5	-0,9	-0,8	-2,0	-1,9	-1,5	-1,5	-0,6
1.11 Epargne brute ⁴	=	20,4	21,4	24,6	26,5	23,1	19,5	16,8	17,9
2. Acquisitions d'immobilisations corporelles		19,1	18,4	20,4	24,1	27,1	24,7	21,8	16,8
3. Acquisitions d'immobilisations financières		8,8	11,6	13,7	22,7	21,0	18,1	15,9	22,2
4. Rentabilité nette des capitaux propres (en p.c.)		9,0	8,9	10,8	19,3	9,1	4,7	3,0	1,4
5. Capitaux propres / Ensemble des moyens d'action (en p.c.)		36,6	37,0	35,5	36,7	36,9	35,8	35,1	35,2

¹ Ces ratios sont calculés sur la base des données globalisées relatives à l'ensemble des sociétés du regroupement considéré qui ont mentionné leur chiffre d'affaires.

² Le résultat brut d'exploitation et l'excédent brut d'exploitation se confondent à une rubrique près : les charges d'exploitation portées à l'actif au titre de frais de restructuration ; ces charges interviennent en déduction des charges d'exploitation dans le calcul du résultat brut d'exploitation et influencent donc favorablement celui-ci ; elles n'affectent par contre pas l'excédent brut d'exploitation.

³ Les « Autres charges d'exploitation » comprennent, d'une part, les impôts et taxes relatifs à l'exploitation et, d'autre part, les autres charges d'exploitation au sens strict.

⁴ Ce ratio peut différer légèrement de la valeur obtenue comme résultat du calcul arithmétique appliqué à ses composantes, parce que les nombres ont été arrondis.

⁵ Ces ratios sont calculés sur la base des données globalisées relatives à l'ensemble des sociétés du regroupement considéré qui ont mentionné l'effectif de leur personnel.

⁶ Cf. tableau XII-1b.2.

⁷ Produit des immobilisations financières + produit des actifs financiers circulants.

⁸ Subsides en intérêts + solde des autres produits et charges financiers + solde des produits et charges exceptionnels autres que corrections de valeur + charges portées à l'actif au titre de frais de restructuration + intervention d'associés dans la perte - bénéfice à distribuer aux administrateurs, gérants et autres allocataires.

XII - 3a. — COMMERCE — GLOBALISATION DES BILANS APRES REPARTITION

Schémas complets et abrégés

(milliards de francs)¹

	Total des entreprises							
	1986	1987	1988	1989	1990	1991	1992	1993
Nombre de comptes annuels	39.956	45.067	48.042	51.113	55.270	59.961	62.995	66.092
ACTIF								
A. Actifs immobilisés								
I. Frais d'établissement	2,9	2,8	2,1	1,8	2,3	2,7	2,5	3,8
II. Immobilisations incorporelles	14,7	16,4	19,6	22,5	24,3	25,9	28,7	30,8
III. Immobilisations corporelles								
a. Terrains et constructions	109,3	126,3	143,1	173,7	200,1	224,6	250,1	277,3
b. Installations, machines et outillage	57,2	64,3	74,2	90,7	92,6	99,3	102,7	103,3
c. Mobilier et matériel roulant	30,7	35,3	39,8	45,2	49,3	52,8	55,1	56,0
d. Location-financement et droits similaires	14,7	16,4	18,1	20,8	24,3	26,1	28,6	28,0
e. Autres immobilisations corporelles	19,6	21,5	22,9	26,7	33,1	37,1	38,1	40,5
f. Immobilisations en cours et acomptes versés	4,1	6,3	11,5	10,1	10,2	9,2	10,0	6,2
Total des immobilisations corporelles	235,6	270,3	309,7	367,2	409,6	449,1	484,6	511,4
IV. Immobilisations financières	172,5	174,4	211,7	275,9	355,1	416,4	453,1	474,4
Total des actifs immobilisés	425,6	463,8	543,0	667,4	791,4	894,1	968,9	1.020,4
B. Actifs circulants								
V. Créances à plus d'un an								
a. Créances commerciales	25,3	27,3	30,0	32,1	23,3	26,1	28,9	29,6
b. Autres créances	8,7	9,7	9,2	15,5	10,9	9,8	10,3	14,2
Total des créances à plus d'un an	34,0	37,0	39,2	47,6	34,2	35,9	39,2	43,8
VI. Stocks & commandes en cours d'exécution								
a. Stocks	402,6	423,1	470,6	513,1	546,2	577,6	587,9	606,1
b. Commandes en cours d'exécution	3,9	3,0	5,7	5,8	5,7	6,8	6,4	7,4
Total des stocks et commandes en cours d'exécution	406,5	426,2	476,3	518,9	551,9	584,4	594,3	613,6
VII. Créances à un an au plus								
a. Créances commerciales	502,7	525,4	594,7	656,8	675,2	700,0	693,0	739,1
b. Autres créances	76,2	81,5	90,9	115,0	115,9	137,9	159,8	172,6
Total des créances à un an au plus	578,9	606,9	685,6	771,7	791,0	837,9	852,8	911,7
VIII. Placements de trésorerie	67,9	86,5	101,5	120,1	122,9	115,4	130,8	134,5
IX. Valeurs disponibles	91,2	95,3	102,9	116,7	124,5	132,6	127,9	137,7
X. Comptes de régularisation	15,7	17,4	21,1	24,0	26,4	30,5	26,8	30,2
Total des actifs circulants	1.194,3	1.269,3	1.426,7	1.599,1	1.651,0	1.736,7	1.771,8	1.871,4
TOTAL DU BILAN	1.619,9	1.733,2	1.969,7	2.266,5	2.442,4	2.630,8	2.740,7	2.891,8

PASSIF								
A. Capitaux propres								
I. Capital	251,1	259,9	279,1	312,8	348,6	380,7	407,0	440,8
II. Primes d'émission	6,5	8,7	10,1	23,5	26,5	34,9	36,5	38,7
III. Plus-values de réévaluation	6,7	6,6	6,1	6,5	6,5	7,4	8,0	12,1
IV. Réserves								
a. Réserve légale	13,7	14,6	16,1	18,0	19,2	21,1	22,3	23,4
b. Réserves indisponibles	8,3	7,9	8,3	8,9	8,9	8,9	23,6	23,6
c. Réserves immunisées	24,5	29,2	35,5	44,3	47,5	43,6	40,1	34,9
d. Réserves disponibles	116,3	126,9	138,8	155,0	163,8	175,3	187,5	200,8
Total des réserves	162,8	178,7	198,6	226,1	239,4	248,9	273,6	282,7
V. Bénéfice reporté	77,5	76,2	88,2	97,3	111,4	129,3	146,4	183,2
Perte reportée	-56,2	-59,1	-54,7	-61,7	-73,3	-92,2	-113,4	-137,1
VI. Subsidés en capital	1,9	2,3	2,3	2,4	2,3	2,2	2,4	1,9
Total des capitaux propres	450,3	473,2	529,7	607,0	661,3	711,1	760,4	822,3
B. VII. Provisions et impôts différés								
a. Provisions pour risques et charges	22,7	25,0	26,9	31,8	30,9	34,7	36,1	40,1
b. Impôts différés						0,4	1,3	2,0
Total provisions et impôts différés	22,7	25,0	26,9	31,8	30,9	35,1	37,4	42,1
C. Dettes								
VIII. Dettes à plus d'un an								
a. Dettes financières	138,2	166,4	190,4	249,4	295,3	324,4	357,1	387,3
dont : établissements de crédit ³	(95,4)	(117,2)	(134,7)	(163,6)	(194,7)	(206,9)	(218,2)	(252,2)
b. Dettes commerciales	3,8	3,5	3,2	3,0	4,6	5,2	3,8	3,2
c. Acomptes reçus sur commandes	1,2	0,8	0,2	0,5	0,5	0,5	0,2	0,1
d. Autres dettes	25,2	23,3	25,6	32,4	32,6	38,9	34,1	35,6
Total des dettes à plus d'un an	168,4	194,0	219,4	285,2	332,9	369,1	395,1	426,2
IX. Dettes à un an au plus								
a. Dettes à plus d'un an échéant dans l'année	20,3	26,7	35,1	43,8	45,4	53,8	61,0	66,9
b. Dettes financières	199,7	220,1	263,5	310,8	341,3	354,6	389,8	367,7
dont : établissements de crédit ³	(183,8)	(200,4)	(224,6)	(272,2)	(282,7)	(291,2)	(310,6)	(298,0)
c. Dettes commerciales	541,0	567,1	641,3	690,2	718,1	745,0	739,8	783,3
d. Acomptes reçus sur commandes	13,1	12,3	16,9	16,4	19,0	20,1	19,0	19,4
e. Dettes fiscales, salariales et sociales	77,3	82,9	89,2	99,9	106,7	117,8	119,7	127,1
f. Autres dettes	103,5	108,5	121,1	149,4	149,0	183,3	182,5	198,8
Total des dettes à un an au plus	954,8	1.017,7	1.167,2	1.310,4	1.379,5	1.474,6	1.511,9	1.563,2
X. Comptes de régularisation	23,7	23,3	26,4	32,1	37,7	40,9	35,9	38,1
Total des dettes	1.146,9	1.235,0	1.413,0	1.627,8	1.750,1	1.884,6	1.943,0	2.027,4

¹ Une rubrique totalisante peut différer légèrement de la somme des rubriques qui la composent parce que les montants ont été arrondis.

² Etablissements de crédit, dettes de location-financement et assimilées.

XII - 3b. 1. — COMMERCE — GLOBALISATION DES FLUX DE RESULTATS

Schémas complets et abrégés

(milliards de francs)¹

	Total des entreprises								
	Opérateur	1986	1987	1988	1989	1990	1991	1992	1993
Nombre de comptes annuels		39.956	45.067	48.042	51.113	55.270	59.961	62.995	66.092
FLUX DE RESULTATS									
Valeur ajoutée brute, y compris les subsides d'exploitation		525,4	549,6	609,2	663,7	706,3	755,3	776,6	799,1
Frais de personnel	-	323,5	343,3	364,3	400,7	431,3	467,2	492,9	515,2
Amortissements et réductions de valeur sur frais d'établissement, sur immobilisations incorporelles et corporelles	-	51,7	59,3	71,1	82,2	90,6	101,8	105,0	108,5
Réductions de valeur nettes sur stocks, sur commandes en cours d'exécution et sur créances commerciales	-	6,2	5,2	6,2	6,6	7,0	7,7	7,8	9,7
Provisions nettes pour risques et charges	-	2,5	2,6	2,2	1,4	1,6	1,3	0,1	-0,1
Autres charges d'exploitation ²	-	53,8	51,0	50,6	55,9	59,2	59,4	65,0	67,2
Charges d'exploitation portées à l'actif au titre de frais de restructuration	+	1,1	0,9	0,5	0,6	0,6	0,9	0,7	0,4
Résultat d'exploitation	=	88,8	89,1	115,3	117,5	117,1	118,8	106,5	99,0
Produits financiers	+	56,1	53,0	51,4	78,5	91,6	93,3	104,8	123,7
Charges financières	-	64,2	60,9	68,7	93,2	112,2	127,2	130,1	136,8
Résultat courant avant impôts	=	80,7	81,2	98,0	102,8	96,5	84,8	81,2	85,9
Produits exceptionnels	+	17,1	19,2	24,6	30,2	24,9	37,9	45,6	32,9
Charges exceptionnelles	-	19,5	18,4	24,2	24,3	20,3	22,4	26,0	29,2
Résultat de l'exercice avant impôts	=	78,3	82,0	98,4	108,7	101,1	100,3	100,8	89,6
Transfert net (+) ou prélèvement net (-) aux impôts différés	-						0,1	0,3	0,6
Impôts sur le résultat	-	25,2	27,3	30,4	32,4	36,7	37,6	37,2	35,9
Résultat de l'exercice	=	53,1	54,7	68,0	76,3	64,4	62,5	63,3	53,1
Transfert net aux réserves immunisées	-	1,7	5,5	8,0	7,6	5,8	-0,8	-2,7	-5,1
Bénéfice reporté de l'exercice précédent	+	64,3	66,6	78,6	87,2	95,2	109,0	125,0	151,4
Perte reportée de l'exercice précédent	-	50,1	52,9	50,4	54,9	58,3	67,4	87,2	102,6
RESULTAT A AFFECTER	=	65,6	62,9	88,2	100,9	95,5	104,9	103,9	106,9
AFFECTATIONS ET PRELEVEMENTS									
Prélèvements nets sur (+) ou affectations nettes (-) aux capitaux propres	+	35,8	31,5	49,9	51,0	-54,6	-52,9	-60,3	-56,8
Intervention d'associés dans la perte	+	1,5	1,3	1,0	0,8	0,8	0,9	1,1	0,8
Bénéfice à distribuer	-	31,3	32,7	39,3	50,7	41,6	52,9	44,7	50,9
dont : rémunération du capital		(26,7)	(27,8)	(33,2)	(45,1)	(36,5)	(48,0)	(39,8)	(46,0)

¹ Les soldes qui apparaissent dans ce tableau peuvent s'écarter légèrement de la différence entre les montants des rubriques qui interviennent dans leur calcul parce que les nombres ont été arrondis.

² Les « Autres charges d'exploitation » comprennent, d'une part, les impôts et taxes relatifs à l'exploitation et, d'autre part, les autres charges d'exploitation au sens strict.

XII - 3b. 2. — COMMERCE — GLOBALISATION DES FLUX DE RESULTATS

Schémas complets

(milliards de francs)¹

	Total des entreprises								
	Opérateur	1986	1987	1988	1989	1990	1991	1992	1993
Nombre de comptes annuels		4.178	4.282	4.416	4.635	4.966	5.155	5.246	5.355
FLUX DE RESULTATS CONOURANT A LA FORMATION DE L'EPARGNE BRUTE									
Valeur ajoutée brute avant subsides d'exploitation		359,6	368,7	413,4	455,2	474,9	502,1	507,5	516,8
Subsides d'exploitation	+	1,7	2,9	5,3	3,4	3,1	4,5	3,0	3,5
Valeur ajoutée brute, y compris les subsides d'exploitation	=	361,3	371,6	418,7	458,5	478,0	506,6	510,5	520,3
Frais de personnel	-	224,8	233,2	246,5	273,3	287,5	308,7	321,7	333,1
Impôts et taxes relatifs à l'exploitation	-	30,9	34,2	36,7	41,4	40,7	46,1	47,5	51,5
Autres charges d'exploitation	-	4,8	4,1	4,2	6,2	9,8	5,0	8,3	5,5
Excédent brut d'exploitation	=	100,7	100,1	131,3	137,7	140,1	146,7	133,0	130,2
Produit des immobilisations financières	+	17,0	13,6	13,2	24,2	26,3	26,6	37,6	53,9
Produit des actifs financiers circulants	+	14,8	12,7	13,3	22,2	22,9	21,3	20,7	20,2
Subsides en intérêts	+	0,3	0,3	0,4	0,5	0,5	0,5	0,5	0,4
Charge des dettes	-	28,4	25,6	28,4	38,4	52,5	56,4	58,3	54,8
Solde des autres produits et charges financiers	+	-3,7	-1,0	-6,5	-9,3	-2,8	-7,6	-5,6	-9,2
Solde des produits et charges exceptionnels autres que corrections de valeur	+	1,3	4,9	-0,1	-0,8	0,6	1,9	-3,3	-2,2
Charges portées à l'actif au titre de frais de restructuration	+	1,2	0,9	0,7	0,6	1,0	1,0	0,9	1,8
Impôts sur le résultat	-	17,9	19,0	21,4	22,3	25,1	26,0	24,6	23,1
Intervention d'associés dans la perte	+	1,0	0,9	0,6	0,4	0,5	0,3	0,5	0,3
Bénéfice à distribuer	-	25,6	26,3	32,2	43,9	35,5	46,2	38,2	44,7
<i>dont : rémunération du capital</i>		(24,6)	(25,2)	(30,2)	(42,2)	(33,9)	(44,7)	(36,8)	(43,2)
EPARGNE BRUTE	=	60,8	61,6	70,9	70,9	75,7	62,1	63,2	73,1
COMPOSITION DE L'EPARGNE BRUTE									
Résultat net après impôts		39,3	39,0	50,4	60,4	52,0	52,6	56,7	51,8
Amortissements d'exploitation	+	32,6	35,7	43,0	49,5	52,4	58,9	57,9	58,8
Amortissements nets exceptionnels	+	2,7	0,5	1,1	1,0	1,2	1,7	1,1	0,8
Provisions et impôts différés nets	+	3,1	3,0	3,7	0,3	2,9	3,4	1,4	3,5
Réductions de valeurs nettes	+	9,6	12,4	15,3	14,7	9,3	9,4	12,0	15,6
Plus-values nettes réalisées et subsides reçus en capital	-	1,9	3,7	11,0	11,6	7,1	18,1	28,2	13,1
Intervention d'associés dans la perte	+	1,0	0,9	0,6	0,4	0,5	0,3	0,5	0,3
Bénéfice à distribuer	-	25,6	26,3	32,2	43,9	35,5	46,2	38,2	44,7

¹ Les soldes et rubriques totalisantes peuvent s'écarter légèrement de la différence entre les montants des rubriques qui interviennent dans leur calcul parce que les nombres ont été arrondis.

XII - 3c. — COMMERCE — GLOBALISATION DES FLUX D'INVESTISSEMENTS

(milliards de francs)

	Total des entreprises							
	1986	1987	1988	1989	1990	1991	1992	1993
I. Schémas complets et abrégés								
<i>Nombre de comptes annuels</i>	39.956	45.067	48.042	51.113	55.270	59.961	62.995	66.092
A. Immobilisations incorporelles								
Acquisitions, y compris la production immobilisée	6,6	7,2	12,1	13,5	12,2	10,8	13,3	10,2
Cessions et retraits (valeur nette comptable)	0,3	0,3	0,6	0,8	0,6	0,7	0,9	0,8
B. Immobilisations corporelles								
Acquisitions, y compris la production immobilisée	80,9	100,3	126,8	148,4	155,0	154,5	155,0	151,0
Cessions et retraits (valeur nette comptable)	9,8	11,4	15,5	18,7	16,8	16,6	21,7	19,6
C. Immobilisations financières								
Acquisitions	62,4	40,3	60,7	113,6	115,1	96,5	92,2	94,0
Cessions (valeur nette comptable)	16,5	7,6	12,8	46,4	29,3	24,3	39,9	59,7
II. Schémas complets								
<i>Nombre de comptes annuels</i>	4.178	4.282	4.416	4.635	4.966	5.155	5.246	5.355
A. Immobilisations incorporelles								
Acquisitions, y compris la production immobilisée	3,8	3,1	6,8	7,1	5,6	3,9	5,6	5,2
Cessions et retraits (valeur nette comptable)	0,2	0,2	0,4	0,4	0,2	0,3	0,4	0,3
B. Immobilisations corporelles								
Acquisitions, y compris la production immobilisée	46,4	57,0	73,0	84,8	84,3	80,3	76,7	72,2
Cessions et retraits (valeur nette comptable)	7,2	8,3	11,6	13,8	11,1	10,7	14,7	12,2
C. Immobilisations financières								
Acquisitions	59,9	37,1	55,6	103,1	108,4	88,4	83,9	84,9
Cessions (valeur nette comptable)	16,0	7,0	12,0	45,4	25,1	21,7	37,3	56,4

XII - 3d. — COMMERCE — RATIOS CALCULES SUR LA BASE DES GLOBALISATIONS DE COMPTES ANNUELS

(en p.c. de la valeur ajoutée, sauf indication contraire)

	Total des entreprises								
	Opérateur	1986	1987	1988	1989	1990	1991	1992	1993
I. Schémas complets et abrégés									
Nombre de comptes annuels		39.956	45.067	48.042	51.113	55.270	59.961	62.995	66.092
1. Marges sur ventes (en p.c.) ¹									
1.1 Résultat brut d'exploitation ² / Chiffre d'affaires		3,6	3,7	4,3	4,1	3,9	3,9	3,6	3,5
1.2 Résultat net d'exploitation / Chiffre d'affaires		2,2	2,1	2,6	2,4	2,2	2,1	1,8	1,7
2. Répartition primaire de la valeur ajoutée									
2.1 Frais de personnel		61,6	62,5	59,8	60,4	61,1	61,9	63,5	64,5
2.2 Autres charges d'exploitation ³		10,2	9,2	8,3	8,4	8,4	7,9	8,4	8,4
2.3 Excédent brut d'exploitation ²⁴ = 100 p.c. - (2.1) - (2.2)		28,2	28,3	31,9	31,2	30,5	30,3	28,2	27,1
3. Productivité et coût du travail (en milliers de BEF) ⁵									
3.1 Valeur ajoutée par personne occupée		1.521	1.525	1.626	1.685	1.719	1.767	1.782	1.798
3.2 Frais de personnel par personne occupée		951	965	984	1.029	1.064	1.107	1.145	1.175
4. Acquisitions d'immobilisations corporelles		15,4	18,2	20,8	22,4	21,9	20,5	20,0	18,9
5. Rentabilité nette des capitaux propres (en p.c.)		11,8	11,6	12,8	12,6	9,7	8,8	8,3	6,5
6. Capitaux propres / Ensemble des moyens d'action (en p.c.)		27,8	27,3	26,9	26,8	27,1	27,0	27,7	28,4
II. Schémas complets									
Nombre de comptes annuels		4.178	4.282	4.416	4.635	4.966	5.155	5.246	5.355
1. Principaux flux concourant à la formation de l'épargne brute ⁶									
1.1 Valeur ajoutée brute, y compris les subsides d'exploitation		100	100	100	100	100	100	100	100
1.2 Frais de personnel	-	62,2	62,8	58,9	59,6	60,1	60,9	63,0	64,0
1.3 Impôts et taxes d'exploitation	-	8,6	9,2	8,8	9,0	8,5	9,1	9,3	9,9
1.4 Autres charges d'exploitation	-	1,3	1,1	1,0	1,4	2,0	1,0	1,6	1,1
1.5 Excédent brut d'exploitation ²⁴	=	27,9	26,9	31,4	30,0	29,3	29,0	26,0	25,0
1.6 Produit des actifs financiers ⁷	+	8,8	7,1	6,3	10,1	10,3	9,5	11,4	14,2
1.7 Charge des dettes	-	7,9	6,9	6,8	8,4	11,0	11,1	11,4	10,5
1.8 Impôts sur le résultat	-	5,0	5,1	5,1	4,9	5,3	5,1	4,8	4,4
1.9 Rémunération du capital	-	6,8	6,8	7,2	9,2	7,1	8,8	7,2	8,3
1.10 Solde des autres flux ⁸	+	-0,2	1,4	-1,6	-2,2	-0,4	-1,1	-1,6	-2,0
1.11 Epargne brute ⁴	=	16,9	16,6	16,9	15,5	15,8	12,3	12,4	14,0
2. Acquisitions d'immobilisations corporelles		12,9	15,3	17,4	18,5	17,6	15,9	15,0	13,9
3. Acquisitions d'immobilisations financières		16,6	10,0	13,3	22,5	22,7	17,5	16,4	16,3
4. Rentabilité nette des capitaux propres (en p.c.)		11,7	11,5	13,4	13,8	11,0	10,3	10,3	8,6
5. Capitaux propres / Ensemble des moyens d'action (en p.c.)		27,7	26,8	26,2	26,4	26,7	26,9	28,1	29,3

¹ Ces ratios sont calculés sur la base des données globalisées relatives à l'ensemble des sociétés du regroupement considéré qui ont mentionné leur chiffre d'affaires.

² Le résultat brut d'exploitation et l'excédent brut d'exploitation se confondent à une rubrique près : les charges d'exploitation portées à l'actif au titre de frais de restructuration ; ces charges interviennent en déduction des charges d'exploitation dans le calcul du résultat brut d'exploitation et influencent donc favorablement celui-ci ; elles n'affectent par contre pas l'excédent brut d'exploitation.

³ Les « Autres charges d'exploitation » comprennent, d'une part, les impôts et taxes relatifs à l'exploitation et, d'autre part, les autres charges d'exploitation au sens strict.

⁴ Ce ratio peut différer légèrement de la valeur obtenue comme résultat du calcul arithmétique appliqué à ses composantes, parce que les nombres ont été arrondis.

⁵ Ces ratios sont calculés sur la base des données globalisées relatives à l'ensemble des sociétés du regroupement considéré qui ont mentionné l'effectif de leur personnel.

⁶ Cf. tableau XII-1b.2.

⁷ Produit des immobilisations financières + produit des actifs financiers circulants.

⁸ Subsides en intérêts + solde des autres produits et charges financiers + solde des produits et charges exceptionnels autres que corrections de valeur + charges portées à l'actif au titre de frais de restructuration + intervention d'associés dans la perte - bénéfice à distribuer aux administrateurs, gérants et autres allocataires.

XII - 4a. — SERVICES NON FINANCIERS PRIVES* — GLOBALISATION DES BILANS APRES REPARTITION

Schémas complets et abrégés

(milliards de francs)¹

	Total des entreprises							
	1986	1987	1988	1989	1990	1991	1992	1993
Nombre de comptes annuels	24.320	28.512	32.220	36.188	41.764	47.907	52.529	60.501
ACTIF								
A. Actifs immobilisés								
I. Frais d'établissement	5,0	4,3	3,4	1,8	1,9	2,0	2,3	2,6
II. Immobilisations incorporelles	12,5	16,9	22,4	33,9	40,3	37,4	38,3	35,2
III. Immobilisations corporelles								
a. Terrains et constructions	356,9	372,8	412,4	467,9	539,9	609,5	674,1	820,0
b. Installations, machines et outillage	47,4	60,8	68,3	87,0	100,9	106,8	114,1	122,6
c. Mobilier et matériel roulant	71,0	77,0	80,9	103,7	122,9	124,6	124,8	120,5
d. Location-financement et droits similaires	20,6	21,8	25,5	37,8	37,3	45,7	45,3	54,6
e. Autres immobilisations corporelles	39,1	44,1	53,6	66,7	84,2	99,1	116,7	117,4
f. Immobilisations en cours et acomptes versés	16,9	16,2	22,7	27,9	29,8	40,8	62,2	53,5
Total des immobilisations corporelles	551,9	592,6	663,4	791,0	915,0	1.026,6	1.137,2	1.288,6
IV. Immobilisations financières	105,5	132,1	180,4	262,1	333,8	408,7	453,7	497,3
Total des actifs immobilisés	674,9	746,0	869,6	1.088,8	1.291,0	1.474,6	1.631,5	1.823,7
B. Actifs circulants								
V. Créances à plus d'un an								
a. Créances commerciales	14,2	13,4	21,0	21,7	25,1	44,4	48,2	53,8
b. Autres créances	32,8	67,1	74,4	89,3	91,5	85,1	81,8	83,1
Total des créances à plus d'un an	47,0	80,5	95,4	111,0	116,6	129,5	130,0	137,0
VI. Stocks & commandes en cours d'exécution								
a. Stocks	46,9	46,7	51,1	58,4	76,3	100,9	114,6	122,4
b. Commandes en cours d'exécution	60,1	39,0	22,9	24,5	36,3	43,5	61,4	58,2
Total des stocks et commandes en cours d'exécution	107,0	85,6	73,9	82,9	112,5	144,3	176,0	180,5
VII. Créances à un an au plus								
a. Créances commerciales	198,6	209,0	241,9	302,8	351,7	399,6	394,8	465,1
b. Autres créances	75,8	87,6	113,2	133,4	155,5	161,7	170,6	208,5
Total des créances à un an au plus	274,4	296,6	355,1	436,2	507,1	561,4	565,4	673,6
VIII. Placements de trésorerie	63,1	68,2	93,9	120,3	135,0	138,6	161,9	186,8
IX. Valeurs disponibles	57,3	66,0	74,5	82,4	93,4	103,4	110,8	127,1
X. Comptes de régularisation	21,8	20,3	22,2	28,3	31,8	36,0	37,4	39,3
Total des actifs circulants	570,6	617,2	715,1	861,1	996,4	1.113,3	1.181,4	1.344,3
TOTAL DU BILAN	1.245,5	1.363,1	1.584,7	1.949,9	2.287,4	2.587,9	2.812,9	3.168,0

PASSIF								
A. Capitaux propres								
I. Capital	231,9	280,7	343,3	392,2	474,5	543,2	608,4	701,9
II. Primes d'émission	4,1	6,2	15,2	21,2	30,7	41,8	44,2	36,0
III. Plus-values de réévaluation	7,2	7,6	9,6	10,2	11,6	12,1	14,8	19,2
IV. Réserves								
a. Réserve légale	6,9	7,9	9,2	10,9	12,4	14,1	16,4	18,5
b. Réserves indisponibles	5,2	5,4	5,0	5,3	5,8	6,4	7,9	10,4
c. Réserves immunisées	33,7	38,0	43,0	61,0	64,1	58,0	58,1	60,3
d. Réserves disponibles	50,1	56,9	65,2	73,0	81,5	89,8	99,2	110,7
Total des réserves	95,8	108,2	122,4	150,2	163,8	168,4	181,6	199,9
V. Bénéfice reporté	24,4	29,1	37,9	49,1	57,2	65,1	76,9	90,2
Perte reportée	-66,0	-62,3	-70,8	-67,6	-99,6	-108,5	-138,2	-166,1
VI. Subsidés en capital	1,6	2,0	2,6	3,4	3,7	3,6	5,0	5,8
Total des capitaux propres	299,0	371,4	460,1	558,6	642,0	725,7	792,5	886,8
B. VII. Provisions et impôts différés								
a. Provisions pour risques et charges	19,2	21,0	23,9	25,0	30,2	37,8	39,4	44,5
b. Impôts différés						0,7	1,7	2,8
Total provisions et impôts différés	19,2	21,0	23,9	25,0	30,2	38,6	41,1	47,3
C. Dettes								
VIII. Dettes à plus d'un an								
a. Dettes financières	425,4	454,4	505,3	611,6	723,4	793,9	830,1	932,2
dont : établissements de crédit ²	(369,8)	(399,1)	(436,7)	(509,4)	(578,7)	(614,6)	(636,4)	(709,2)
b. Dettes commerciales	1,4	1,4	1,4	1,5	1,2	1,5	1,6	2,1
c. Acomptes reçus sur commandes	13,4	13,6	2,9	3,5	3,7	4,1	3,3	4,8
d. Autres dettes	36,5	38,4	43,4	48,7	55,6	68,2	73,8	80,1
Total des dettes à plus d'un an	476,7	507,8	553,1	665,2	783,8	867,7	908,9	1.019,2
IX. Dettes à un an au plus								
a. Dettes à plus d'un an échéant dans l'année	40,7	51,2	54,8	67,4	89,0	116,6	128,3	131,6
b. Dettes financières	68,5	66,1	82,4	130,8	177,4	182,9	231,4	285,5
dont : établissements de crédit ²	(58,5)	(55,5)	(66,3)	(98,5)	(128,2)	(130,9)	(164,7)	(213,4)
c. Dettes commerciales	152,4	161,2	192,2	234,4	263,9	314,8	319,2	355,6
d. Acomptes reçus sur commandes	31,2	27,0	31,2	38,0	46,2	48,2	51,1	49,4
e. Dettes fiscales, salariales et sociales	42,7	47,2	53,0	60,6	67,9	77,9	82,0	88,9
f. Autres dettes	80,6	78,4	102,1	131,3	139,4	162,3	200,4	237,3
Total des dettes à un an au plus	416,2	431,0	515,7	662,6	783,9	902,7	1.012,2	1.148,3
X. Comptes de régularisation	34,3	31,9	32,0	38,5	47,5	53,2	58,2	66,4
Total des dettes	927,2	970,8	1.100,7	1.366,2	1.615,2	1.823,6	1.979,3	2.233,9

¹ Une rubrique totalisante peut différer légèrement de la somme des rubriques qui la composent parce que les montants ont été arrondis.

² Etablissements de crédit, dettes de location-financement et assimilées.
* A l'exclusion des centres de coordination.

XII - 4b. 1. — SERVICES NON FINANCIERS PRIVES* — GLOBALISATION DES FLUX DE RESULTATS

Schémas complets et abrégés

(milliards de francs)¹

	Total des entreprises								
	Opérateur	1986	1987	1988	1989	1990	1991	1992	1993
Nombre de comptes annuels		24.320	28.512	32.220	36.188	41.764	47.907	52.529	60.501
FLUX DE RESULTATS									
Valeur ajoutée brute, y compris les subsides d'exploitation		326,0	353,4	404,8	456,0	526,4	585,1	637,7	675,3
Frais de personnel	—	202,4	221,3	247,0	272,8	320,1	352,2	379,8	396,4
Amortissements et réductions de valeur sur frais d'établissement, sur immobilisations incorporelles et corporelles	—	55,9	63,9	79,1	91,8	111,8	125,2	136,1	149,1
Réductions de valeur nettes sur stocks, sur commandes en cours d'exécution et sur créances commerciales	—	2,7	2,7	3,2	3,3	3,1	5,5	5,2	4,6
Provisions nettes pour risques et charges	—	1,2	2,0	1,9	1,6	3,5	1,6	2,3	1,6
Autres charges d'exploitation ²	—	19,0	16,3	16,8	19,5	28,6	26,9	27,0	29,0
Charges d'exploitation portées à l'actif au titre de frais de restructuration	+	0,1	0,1	0,1	0,2	0,2	0,2	0,6	0,3
Résultat d'exploitation	=	44,9	47,3	56,9	67,2	59,5	73,8	87,9	94,9
Produits financiers	+	26,3	29,7	35,0	56,1	59,1	67,9	68,4	77,8
Charges financières	—	39,1	41,5	45,5	62,6	82,4	99,9	112,4	122,8
Résultat courant avant impôts	=	32,1	35,5	46,4	60,7	36,2	41,8	44,0	49,9
Produits exceptionnels	+	17,9	15,3	19,6	33,9	27,8	26,7	40,0	34,5
Charges exceptionnelles	—	10,1	11,6	14,1	18,9	27,5	27,7	32,0	33,5
Résultat de l'exercice avant impôts	=	39,9	39,2	51,9	75,7	36,5	40,8	51,9	50,9
Transfert net (+) ou prélèvement net (–) aux impôts différés	—						0,4	0,9	0,9
Impôts sur le résultat	—	10,9	11,4	13,7	15,7	18,3	20,7	23,0	27,6
Résultat de l'exercice	=	29,0	27,8	38,2	60,0	18,2	19,7	28,1	22,4
Transfert net aux réserves immunisées	—	9,0	4,2	5,9	18,7	5,1	3,1	1,7	1,3
Bénéfice reporté de l'exercice précédent	+	19,0	23,3	28,4	34,6	47,9	56,5	61,6	75,3
Perte reportée de l'exercice précédent	—	60,5	63,4	62,3	62,1	69,6	124,1	107,7	137,6
RESULTAT A AFFECTER	=	–21,5	–16,5	–1,6	13,8	–8,6	–50,9	–19,6	–41,2
AFFECTATIONS ET PRELEVEMENTS									
Prélèvements nets sur (+) ou affectations nettes (–) aux capitaux propres	+	35,8	33,4	22,3	10,5	31,9	75,7	53,0	75,0
Intervention d'associés dans la perte	+	1,0	0,8	0,8	0,8	0,3	0,5	0,4	0,4
Bénéfice à distribuer	—	15,3	17,7	21,5	25,1	23,6	25,3	33,8	34,1
dont : rémunération du capital		(12,1)	(14,1)	(17,5)	(20,9)	(19,1)	(20,1)	(27,8)	(26,8)

¹ Les soldes qui apparaissent dans ce tableau peuvent s'écarter légèrement de la différence entre les montants des rubriques qui interviennent dans leur calcul parce que les nombres ont été arrondis.

² Les « Autres charges d'exploitation » comprennent, d'une part, les impôts et taxes relatifs à l'exploitation et, d'autre part, les autres charges d'exploitation au sens strict.

* A l'exclusion des centres de coordination.

XII - 4b. 2. — SERVICES NON FINANCIERS PRIVES* — GLOBALISATION DES FLUX DE RESULTATS

Schémas complets

 (milliards de francs)¹

	Total des entreprises								
	Opérateur	1986	1987	1988	1989	1990	1991	1992	1993
Nombre de comptes annuels		2.738	2.859	3.014	3.260	3.680	4.027	4.217	4.501
FLUX DE RESULTATS CONCOURANT A LA FORMATION DE L'EPARGNE BRUTE									
Valeur ajoutée brute avant subsides d'exploitation		221,1	234,1	266,5	299,5	341,8	387,1	419,5	436,3
Subsides d'exploitation	+	0,5	0,7	1,7	2,2	7,9	3,8	0,8	1,2
Valeur ajoutée brute, y compris les subsides d'exploitation	=	221,6	234,8	268,2	301,6	349,7	391,0	420,3	437,6
Frais de personnel	-	143,8	153,9	170,2	186,0	220,2	241,8	257,3	264,3
Impôts et taxes relatifs à l'exploitation	-	5,0	4,8	4,3	5,3	6,2	7,7	8,4	9,6
Autres charges d'exploitation	-	3,7	4,0	5,8	7,8	15,3	12,3	9,7	9,4
Excédent brut d'exploitation	=	69,1	72,0	87,8	102,3	108,1	129,2	144,9	154,2
Produit des immobilisations financières	+	5,3	6,9	8,7	18,9	15,7	18,8	18,4	20,1
Produit des actifs financiers circulants	+	8,8	9,4	13,4	19,9	24,6	26,8	26,5	28,3
Subsides en intérêts	+	0,8	0,8	0,9	0,9	0,7	0,7	0,8	0,7
Charge des dettes	-	23,9	24,0	28,1	35,7	49,7	62,4	69,5	75,4
Solde des autres produits et charges financiers	+	-0,2	-1,3	0,2	-2,4	-2,5	-1,0	-1,1	2,1
Solde des produits et charges exceptionnels autres que corrections de valeur	+	0,8	0,9	1,2	6,0	2,2	-3,1	-4,7	-1,8
Charges portées à l'actif au titre de frais de restructuration	+	0,2	0,8	0,5	0,3	0,2	0,3	0,4	0,2
Impôts sur le résultat	-	6,9	6,5	8,1	8,3	9,6	11,1	12,1	15,1
Intervention d'associés dans la perte	+	0,7	0,6	0,7	0,7	0,1	0,3	0,2	0,1
Bénéfice à distribuer	-	11,4	13,1	16,3	19,9	18,5	20,0	26,9	27,3
<i>dont : rémunération du capital</i>		(9,7)	(11,3)	(14,5)	(17,7)	(16,1)	(17,1)	(23,7)	(23,5)
EPARGNE BRUTE	=	43,3	46,5	60,8	83,0	71,4	78,5	76,9	
COMPOSITION DE L'EPARGNE BRUTE									
Résultat net après impôts		20,1	16,5	24,4	44,6	8,1	12,8	20,9	15,9
Amortissements d'exploitation	+	36,2	39,2	48,4	55,4	68,9	77,8	84,4	90,9
Amortissements nets exceptionnels	+	2,0	1,2	1,9	3,9	0,8	1,4	0,4	1,4
Provisions et impôts différés nets	+	0,7	1,6	1,7	2,2	4,5	1,2	1,3	3,7
Réductions de valeurs nettes	+	3,9	5,7	7,5	9,2	16,9	11,1	10,1	7,1
Plus-values nettes réalisées et subsides reçus en capital	-	8,9	5,2	7,5	13,1	9,5	6,0	13,4	5,8
Intervention d'associés dans la perte	+	0,7	0,6	0,7	0,7	0,1	0,3	0,2	0,1
Bénéfice à distribuer	-	11,4	13,1	16,3	19,9	18,5	20,0	26,9	27,3

¹ Les soldes et rubriques totalisantes peuvent s'écarter légèrement de la différence entre les montants des rubriques qui interviennent dans leur calcul parce que les nombres ont été arrondis.

* A l'exclusion des centres de coordination.

XII - 4c. — SERVICES NON FINANCIERS PRIVES* — GLOBALISATION DES FLUX D'INVESTISSEMENTS

(milliards de francs)

	Total des entreprises							
	1986	1987	1988	1989	1990	1991	1992	1993
I. Schémas complets et abrégés								
<i>Nombre de comptes annuels</i>	24.320	28.512	32.220	36.188	41.764	47.907	52.529	60.501
A. Immobilisations incorporelles								
Acquisitions, y compris la production immobilisée	5,6	8,4	12,7	20,3	17,5	15,0	14,5	11,8
Cessions et retraits (valeur nette comptable)	0,3	0,4	0,4	0,5	0,8	1,5	0,9	1,4
B. Immobilisations corporelles								
Acquisitions, y compris la production immobilisée	112,6	132,4	174,2	249,8	256,8	265,6	273,6	296,0
Cessions et retraits (valeur nette comptable)	24,4	23,9	34,4	39,7	43,0	62,9	64,9	72,8
C. Immobilisations financières								
Acquisitions	33,8	48,2	88,9	120,7	145,8	149,1	193,5	149,9
Cessions (valeur nette comptable)	10,3	15,2	22,9	27,1	44,5	56,2	104,6	73,6
II. Schémas complets								
<i>Nombre de comptes annuels</i>	2.738	2.859	3.014	3.260	3.680	4.027	4.217	4.501
A. Immobilisations incorporelles								
Acquisitions, y compris la production immobilisée	2,7	3,8	7,5	13,8	10,1	8,8	7,7	7,0
Cessions et retraits (valeur nette comptable)	0,2	0,2	0,3	0,3	0,4	1,0	0,5	0,9
B. Immobilisations corporelles								
Acquisitions, y compris la production immobilisée	72,1	82,2	108,5	170,7	167,2	174,5	173,9	173,9
Cessions et retraits (valeur nette comptable)	21,0	19,5	28,3	30,9	34,3	52,7	53,0	58,2
C. Immobilisations financières								
Acquisitions	28,8	41,5	73,7	99,0	120,0	129,2	162,4	116,3
Cessions (valeur nette comptable)	8,9	13,6	21,1	23,4	37,9	42,4	96,9	64,7

* A l'exclusion des centres de coordination.

XII - 4d. — SERVICES NON FINANCIERS PRIVES* — RATIOS CALCULES SUR LA BASE DES GLOBALISATIONS DE COMPTES ANNUELS

(en p.c. de la valeur ajoutée, sauf indication contraire)

	Total des entreprises								
	Opérateur	1986	1987	1988	1989	1990	1991	1992	1993
I. Schémas complets et abrégés									
Nombre de comptes annuels		24.330	28.514	32.220	36.188	41.764	47.907	52.529	60.501
1. Marges sur ventes (en p.c.) ¹									
1.1 Résultat brut d'exploitation ² / Chiffre d'affaires		12,0	12,3	13,3	13,5	12,5	12,9	13,0	13,2
1.2 Résultat net d'exploitation / Chiffre d'affaires		5,2	5,1	5,5	5,7	4,2	4,6	4,9	5,1
2. Répartition primaire de la valeur ajoutée									
2.1 Frais de personnel		62,1	62,6	61,0	59,8	60,8	60,2	59,5	58,7
2.2 Autres charges d'exploitation ³		5,8	4,6	4,2	4,3	5,4	4,6	4,2	4,3
2.3 Excédent brut d'exploitation ^{2,4} = 100 p.c. - (2.1) - (2.2)		32,1	32,8	34,8	35,9	33,8	35,2	36,2	37,0
3. Productivité et coût du travail (en milliers de BEF) ⁵									
3.1 Valeur ajoutée par personne occupée		1.520	1.567	1.654	1.761	1.840	1.897	1.992	2.089
3.2 Frais de personnel par personne occupée		1.003	1.043	1.069	1.122	1.192	1.218	1.274	1.327
4. Acquisitions d'immobilisations corporelles		34,4	37,5	43,0	54,8	48,8	45,4	42,9	43,8
5. Rentabilité nette des capitaux propres (en p.c.)		9,7	7,5	8,3	10,7	2,8	2,7	3,5	2,5
6. Capitaux propres / Ensemble des moyens d'action (en p.c.)		24,0	27,3	29,0	28,6	28,1	28,0	28,2	28,0
II. Schémas complets									
Nombre de comptes annuels		2.738	2.859	3.014	3.260	3.680	4.027	4.217	4.501
1. Principaux flux concourant à la formation de l'épargne brute ⁶									
1.1 Valeur ajoutée brute, y compris les subsides d'exploitation		100	100	100	100	100	100	100	100
1.2 Frais de personnel	-	64,9	65,6	63,5	61,7	63,0	61,8	61,2	60,4
1.3 Impôts et taxes d'exploitation	-	2,3	2,1	1,6	1,8	1,8	2,0	2,0	2,2
1.4 Autres charges d'exploitation	-	1,7	1,7	2,2	2,6	4,4	3,1	2,3	2,2
1.5 Excédent brut d'exploitation ^{2,4}	=	31,2	30,7	32,7	34,0	30,9	33,0	34,5	35,2
1.6 Produit des actifs financiers ⁷	+	6,4	6,9	8,2	12,9	11,5	11,7	10,7	11,0
1.7 Charge des dettes	-	10,8	10,2	10,5	11,8	14,2	16,0	16,5	17,2
1.8 Impôts sur le résultat	-	3,1	2,8	3,0	2,8	2,8	2,8	2,9	3,4
1.9 Rémunération du capital	-	4,4	4,8	5,4	5,9	4,6	4,4	5,6	5,4
1.10 Solde des autres flux ⁸	+	0,2	0,1	0,6	1,1	-0,5	-1,5	-1,8	-0,6
1.11 Epargne brute ⁴	=	19,5	19,8	22,7	27,5	20,4	20,1	18,3	19,7
2. Acquisitions d'immobilisations corporelles		32,5	35,0	40,5	56,6	47,8	44,6	41,4	39,7
3. Acquisitions d'immobilisations financières		13,0	17,7	27,5	32,8	34,3	33,0	38,6	26,6
4. Rentabilité nette des capitaux propres (en p.c.)		11,1	7,2	8,4	12,5	2,0	2,7	4,2	3,1
5. Capitaux propres / Ensemble des moyens d'action (en p.c.)		19,1	22,9	25,1	25,2	24,8	24,7	25,1	23,7

¹ Ces ratios sont calculés sur la base des données globalisées relatives à l'ensemble des sociétés du regroupement considéré qui ont mentionné leur chiffre d'affaires.

² Le résultat brut d'exploitation et l'excédent brut d'exploitation se confondent à une rubrique près : les charges d'exploitation portées à l'actif au titre de frais de restructuration ; ces charges interviennent en déduction des charges d'exploitation dans le calcul du résultat brut d'exploitation et influencent donc favorablement celui-ci ; elles n'affectent par contre pas l'excédent brut d'exploitation.

³ Les « Autres charges d'exploitation » comprennent, d'une part, les impôts et taxes relatifs à l'exploitation et, d'autre part, les autres charges d'exploitation au sens strict.

⁴ Ce ratio peut différer légèrement de la valeur obtenue comme résultat du calcul arithmétique appliqué à ses composantes, parce que les nombres ont été arrondis.

⁵ Ces ratios sont calculés sur la base des données globalisées relatives à l'ensemble des sociétés du regroupement considéré qui ont mentionné l'effectif de leur personnel.

⁶ Cf. tableau XII-1b.2.

⁷ Produit des immobilisations financières + produit des actifs financiers circulants.

⁸ Subsides en intérêts + solde des autres produits et charges financiers + solde des produits et charges exceptionnels autres que corrections de valeur + charges portées à l'actif au titre de frais de restructuration + intervention d'associés dans la perte - bénéfice à distribuer aux administrateurs, gérants et autres allocataires.

* A l'exclusion des centres de coordination.

XIII. — COMPTES FINANCIERS

1. — FLUX DE FONDS PAR SECTEUR

(milliards de francs)

Variations des créances	Variations des dettes	1981	1982	1983	1984	1985	1986	1987	1988	1989	1990	1991	1992
Particuliers et sociétés ¹	Particuliers et sociétés ¹	36,2	52,3	76,0	31,4	-8,1	-20,3	-35,8	5,1	56,9	-16,7	7,5	-10,0
	Administrations publiques	55,7	34,7	62,5	33,7	74,8	36,0	94,5	169,0	51,5	204,0	284,5	195,4
	Reste du monde	271,7	162,2	189,4	222,7	280,4	295,4	357,4	493,0	717,8	281,6	216,3	614,0
	Intermédiaires financiers ⁴	328,0	371,3	424,8	327,6	431,1	560,5	482,0	495,1	659,3	638,3	856,9	529,0
	BNB	4,0	-7,8	0,9	-11,2	-9,4	12,3	-3,1	6,9	6,8	-10,5	2,8	-4,8
	Total ²		695,6	612,7	753,7	604,2	768,7	883,9	894,9	1.169,2	1.492,3	1.096,6	1.368,1
Administrations publiques	Particuliers et sociétés ¹	106,9	119,2	131,6	115,9	132,8	104,4	108,4	58,3	62,9	82,8	107,2	33,8
	Administrations publiques	-7,9	0,6	3,7	10,3	-1,6	8,8	4,5	16,0	12,5	15,5	25,9	63,3
	Reste du monde	4,4	6,3	8,3	6,6	5,2	5,4	6,0	6,7	11,3	6,4	15,0	7,1
	Intermédiaires financiers ⁴	-22,2	17,9	0,5	35,9	39,1	2,7	28,6	26,8	5,4	42,0	69,1	-11,1
	BNB	...	0,7	0,1	-0,7	0,6	-0,3	0,1	-0,3	0,1	-0,1
	Total ³		81,3	144,7	144,2	168,7	175,6	120,6	148,1	107,4	92,1	146,3	217,4
Reste du monde	Particuliers et sociétés ¹	107,6	87,8	41,8	38,1	69,2	54,0	116,0	193,5	315,0	288,7	350,6	394,1
	Administrations publiques	128,3	175,1	75,2	122,2	90,0	153,8	126,3	159,5	228,9	115,5	370,1	39,8
	Reste du monde	-	-	-	-	-	-	-	-	-	-	-	-
	Intermédiaires financiers ⁴	416,6	129,0	330,2	774,5	901,0	850,2	829,2	218,9	911,7	562,1	-365,5	392,5
	BNB	5,1	11,5	32,8	-49,1	0,5	-0,9	-0,8	5,2	-5,6	3,6	2,2	-2,4
	Total		657,6	403,4	480,0	885,7	1.060,7	1.057,1	1.070,7	577,1	1.450,0	969,9	357,4
Intermédiaires financiers ⁴	Particuliers et sociétés ¹	91,5	32,9	64,4	56,5	115,0	159,3	245,1	415,6	613,6	317,2	341,0	280,3
	Administrations publiques	323,0	371,9	474,4	382,5	484,2	384,5	406,2	193,8	246,7	230,9	79,2	287,4
	Reste du monde	334,3	111,2	231,5	607,2	788,0	845,0	684,0	130,0	747,4	692,1	191,3	320,0
	Intermédiaires financiers ⁴	-	-	-	-	-	-	-	-	-	-	-	-
	BNB	2,8	0,8	-2,3	7,5	-3,1	0,9	2,1	1,5	6,8	-4,2	...	2,4
	Total		751,6	516,8	768,0	1.053,7	1.384,2	1.389,7	1.337,4	740,9	1.614,5	1.236,0	611,5
BNB	Particuliers et sociétés ¹	...	-0,1	-0,1	...	-0,1	...	-0,1	0,2	...
	Administrations publiques	73,3	32,7	8,4	13,4	-16,9	29,1	-78,6	-17,3	-36,8	-25,3	-87,4	2,4
	Reste du monde	-90,6	-26,0	10,7	18,1	-7,9	6,3	79,9	30,4	6,7	20,2	41,2	13,2
	Intermédiaires financiers ⁴	29,2	-1,4	12,4	-84,3	12,9	-23,7	-2,4	0,1	38,1	-6,3	51,0	-20,5
	BNB	-	-	-	-	-	-	-	-	-	-	-	-
	Total		11,9	5,2	31,5	-52,8	-12,0	11,7	-1,2	13,2	8,0	-11,4	5,0
Total	Particuliers et sociétés ^{1,5}	342,2	292,1	313,7	241,8	308,8	297,3	433,5	672,5	1.048,4	672,0	806,5	698,2
	Administrations publiques ⁶	572,3	614,8	624,3	562,0	630,4	612,1	552,7	521,2	502,8	540,5	672,6	588,2
	Reste du monde	519,9	253,7	439,8	854,4	1.065,7	1.152,1	1.127,3	660,1	1.483,2	1.000,4	463,8	954,3
	Intermédiaires financiers ⁴	751,6	516,8	768,0	1.053,7	1.384,2	1.389,7	1.337,4	740,9	1.614,5	1.236,0	611,5	890,1
	BNB	11,9	5,2	31,5	-52,8	-12,0	11,7	-1,2	13,2	8,0	-11,4	5,0	-4,9
	Total		2.197,9	1.682,6	2.177,3	2.659,3	3.377,3	3.462,9	3.449,8	2.607,8	4.656,8	3.437,5	2.559,5

¹ Ce secteur inclut les sociétés d'assurances, les organismes de placement collectif et les autres intermédiaires financiers, repris séparément aux tableaux XIII-2 et XIII-3.

² Ce total ne correspond pas exactement au total des actifs financiers des particuliers et des sociétés repris à la colonne (13) du tableau XV-3 en raison d'ajustements statistiques.

³ Correspond à la colonne (8) du tableau XI-6.

⁴ Banques, banques d'épargne, entreprises régies par le chapitre I^{er} de la Loi du 10 juin 1964, établissements de crédit du secteur public (non compris les sociétés publiques de logement et les fonds de logement de la Ligue des Familles nombreuses), Fonds monétaire, Office des chèques postaux, Fonds des Rentes, IRG.

⁵ Correspond à la colonne (12) du tableau XVI-1.

⁶ Correspond à la colonne (7) du tableau XI-6.

XIII - 2. — MOUVEMENTS DES CREANCES ET DES ENGAGEMENTS EN 1992 - SYNTHESE¹

(milliards de francs)

Dettes par secteur	Particuliers et sociétés	Pouvoir fédéral	Communautés et Régions	Autres administrations fédérales, communautaires et régionales	Pouvoirs locaux	Organismes de sécurité sociale	Banque Nationale de Belgique	Fonds monétaire, OCP, Fonds des Rentes et IRC	Banques	Banques d'épargne ²	Etablissements de crédit du secteur public ³	Sociétés d'assurances	Organismes de placement collectif	Autres intermédiaires financiers	Reste du monde	TOTAL
Créances par secteur																
Particuliers et sociétés	-39,6	-45,8	...	7,1	13,5	12,9	-3,3	-7,9	151,7	143,4	104,2	136,7	239,8	2,3	618,4	1.333,4
Pouvoir fédéral	43,5	1,8	-16,6	8,0	-12,0	1,1	25,8
Communautés et Régions	-8,5	-8,5
Autres administrations fédérales, communautaires et régionales	26,9	5,0	-0,1	0,1	-0,2	...	-1,1	16,2	6,1	52,9
Pouvoirs locaux	1,1	10,4	11,5
Organismes de sécurité sociale	-9,1	13,7	...	-0,1	0,1	-0,5	0,7	...	6,9	-0,2	...	11,5
Banque Nationale de Belgique	2,4	-0,3	-27,7	-0,5	8,0	13,2	-4,9
Fonds monétaire, OCP, Fonds des Rentes et IRC	-0,2	-4,2	-1,1	-0,1	-2,5	-8,1
Banques	118,1	193,1	16,8	34,6	-12,8	5,0	0,2	-1,6	70,9	-2,1	27,2	-4,7	123,4	568,1
Banques d'épargne ²	93,8	39,8	1,5	2,5	3,2	-5,7	-0,3	0,6	18,4	5,7	19,7	-3,9	97,6	272,9
Etablissements de crédit du secteur public ³	82,4	-81,3	34,5	21,5	26,4	12,5	1,0	0,1	47,3	6,0	43,1	-5,2	98,9	287,2
Sociétés d'assurances	30,6	69,4	...	1,3	1,4	-1,4	...	6,6	...	18,3	...	10,5	136,7
Organismes de placement collectif	8,0	135,6	129,2	-14,7	258,1
Autres intermédiaires financiers	3,0	1,5	4,5
Reste du monde	394,1	35,9	...	3,4	0,5	...	-2,4	-0,4	196,9	112,5	83,7	824,2
TOTAL	708,0	408,2	52,8	70,3	32,3	24,7	-4,9	-8,1	568,1	272,9	287,2	136,7	258,1	4,5	954,5	3.765,3

¹ Le total des flux financiers intersectoriels diffère de celui du tableau XIII-1. Les différences proviennent :

- de la déconsolidation des opérations entre intermédiaires financiers tels qu'ils sont définis au tableau XIII-1 ;
- de la déconsolidation des opérations autres que sous la forme d'actions et d'obligations des particuliers et des sociétés avec les sociétés d'assurances, les organismes de placement collectif et les autres intermédiaires financiers ;
- de la déconsolidation des opérations entre ces trois derniers secteurs.

² Y compris les entreprises régies par le chapitre I^{er} de la loi du 10 juin 1964.

³ Non compris les sociétés publiques de logement et les fonds de logement de la Ligue des Familles nombreuses.

XIII - 3. — MOUVEMENTS DES CREANCES ET DES ENGAGEMENTS DANS L'ECONOMIE BELGE EN 1992 (milliards de francs)

Dettes par secteur	Créances par secteur															
	Particuliers et sociétés	Pouvoir fédéral	Communautes et Régions	Autres administrations fédérales, communautaires et régionales	Pouvoirs locaux	Organismes de sécurité sociale	Banque Nationale de Belgique	Fonds monétaire, OCP, Fonds des Rentes et IRC	Banques	Banques d'épargne ¹	Etablissements de crédit du secteur public ²	Sociétés d'assurances	Organismes de placement collectif	Autres intermédiaires financiers	Reste du monde	TOTAL
<i>Particuliers et sociétés</i>																
Or financier et DTS	3,6	3,6
Numéraire et dépôts à vue	-3,8	-4,5	-16,3	3,3	2,0	0,1	...	-19,2
Autres dépôts	35,4	71,3	21,0	276,6	404,3
Titres à court terme	...	-8,0	8,9	41,0	40,4	82,3
Crédits à court terme	4,8
Crédits commerciaux	4,8
Obligations et bons de caisse à plus d'un an	-14,8	-37,8	...	7,1	13,5	2,6	72,5	38,7	65,7	5,5	7,6	221,2
Actions	-24,8	4,9	191,5	...	49,6	221,2
Crédits à long terme	199,3	199,3
Réserves techniques d'assurances	108,5	108,5
Divers et ajustements	10,3	0,5	-3,4	46,3	-10,9	-24,9	28,2	48,3	-3,3	8,7	99,8
Total	-39,6	-45,8	...	7,1	13,5	12,9	-3,3	-7,9	151,7	143,4	104,2	136,7	239,8	2,3	618,4	1.333,4
<i>Pouvoir fédéral</i>																
Autres dépôts	1,8	-16,6	8,0	-12,0	1,1	-17,7
Titres à court terme	...	43,5	43,5
Total	...	43,5	1,8	-16,6	8,0	-12,0	1,1	25,8
<i>Communautes et Régions</i>																
Autres dépôts	-8,5	-8,5
Total	-8,5	-8,5
<i>Autres administrations fédérales, communautaires et régionales</i>																
Numéraire et dépôts à vue	-0,1	0,1	0,2	0,2
Autres dépôts	-0,2	...	-3,8	-4,0
Titres à court terme	...	5,0	5,0
Crédits à court terme	1,9	1,9
Obligations et bons de caisse à plus d'un an
Crédits à long terme	25,0	2,5	16,2	6,1	49,8
Divers et ajustements
Total	26,9	5,0	-0,1	0,1	-0,2	...	-1,1	16,2	6,1	52,9
<i>Pouvoirs locaux</i>																
Numéraire et dépôts à vue	-0,5	-0,5
Autres dépôts	10,8	10,8
Titres à court terme
Obligations et bons de caisse à plus d'un an	...	1,1	0,1	1,2
Total	...	1,1	10,4	11,5
<i>Organismes de sécurité sociale</i>																
Numéraire et dépôts à vue	-0,5	0,7	...	-0,3	-0,1
Autres dépôts	7,8	7,8
Titres à court terme	...	5,0	5,0
Crédits à court terme	-9,9	-9,9
Obligations et bons de caisse à plus d'un an	-0,2	8,7	...	-1,9	0,1	-0,6	-0,2	...	5,9
Crédits à long terme	1,0	1,0
Divers et ajustements	1,8	1,8
Total	-9,1	13,7	...	-0,1	0,1	-0,5	0,7	...	6,9	-0,2	...	11,5
<i>Banque Nationale de Belgique</i>																
Or financier et DTS	-60,3	-60,3
Numéraire et dépôts à vue	-0,3	77,8	77,5
Titres à court terme	...	-0,7	-0,7
Crédits à court terme	-27,7	-0,5	8,0	-4,3	-24,5
Obligations et bons de caisse à plus d'un an	...	3,1	3,1
Total	...	2,4	-0,3	-27,7	-0,5	8,0	13,2	-4,9
<i>Fonds monétaire, OCP, Fonds des Rentes et IRC</i>																
Titres à court terme	...	-8,7	-8,7
Crédits à court terme	-1,1	-0,1	-2,2	-3,4
Obligations et bons de caisse à plus d'un an	-0,2	4,5	-0,3	4,0
Total	-0,2	-4,2	-1,1	-0,1	-2,5	-8,1

<i>Banques</i>																
Numéraire et dépôts à vue	0,2	0,2	...
Titres à court terme	...	28,0	0,1	...	24,8
Crédits à court terme	31,4	-3,6	-0,1	-13,2	...	-1,6	93,9	-2,2	-10,2	...	124,9
Obligations et bons de caisse à plus d'un an	-9,7	161,6	4,8	34,0	-12,7	5,0	0,1	92,3	...	270,7
Actions	-0,2	26,4	...	26,2
Crédits à long terme	96,4	3,5	12,0	4,2	...	13,2	-3,6	...	125,7
Divers et ajustements	-22,8	18,4	...	-4,4
Total	118,1	193,1	16,8	34,6	-12,8	5,0	0,2	-1,6	70,9	-2,1	27,2	-4,7	123,4	568,1
<i>Banques d'épargne¹</i>																
Numéraire et dépôts à vue	-0,3	-0,3
Titres à court terme	...	-10,0	-10,0
Crédits à court terme	27,0	-6,0	...	0,6	18,3	5,5	23,4	128,1	...	196,9
Obligations et bons de caisse à plus d'un an	2,1	49,8	...	1,4	3,2	0,3	0,1	0,2	-3,7	-3,9	-14,5	35,0
Actions	4,3	...	4,3
Crédits à long terme	64,7	...	1,5	1,1	-18,0	...	49,3
Divers et ajustements	-2,3	...	-2,3
Total	93,8	39,8	1,5	2,5	3,2	-5,7	-0,3	0,6	18,4	5,7	19,7	-3,9	97,6	272,9
<i>Etablissements de crédit du secteur public²</i>																
Numéraire et dépôts à vue	1,0	1,0
Titres à court terme	...	-115,7	-115,7
Crédits à court terme	23,0	...	-3,4	10,9	-25,7	1,2	...	0,1	47,3	6,0	20,5	-32,4	...	47,5
Obligations et bons de caisse à plus d'un an	-5,2	34,4	1,5	9,1	16,6	11,3	22,6	-5,2	125,8	210,9
Actions	-6,8	...	-6,8
Crédits à long terme	64,6	...	36,4	3,3	35,5	10,0	...	149,8
Divers et ajustements	-1,8	2,3	...	0,5
Total	82,4	-81,3	34,5	21,5	26,4	12,5	1,0	0,1	47,3	6,0	43,1	-5,2	98,9	287,2
<i>Sociétés d'assurances</i>																
Numéraire et dépôts à vue	-1,0	-1,0
Autres dépôts	-0,8	-0,8
Titres à court terme
Obligations et bons de caisse à plus d'un an	8,9	69,4	...	1,3	1,4	0,4	...	6,6	10,0	...	98,0
Actions	7,4	0,5	...	26,2
Crédits à long terme	0,8	0,8
Divers et ajustements	13,5	13,5
Total	30,6	69,4	...	1,3	1,4	-1,4	...	6,6	18,3	10,5	136,7
<i>Organismes de placement collectif</i>																
Autres dépôts	129,2	-19,8	109,4
Titres à court terme	...	10,5	10,5
Obligations et bons de caisse à plus d'un an	1,5	125,1	18,7	145,3
Actions	6,5	-13,6	...	-7,1
Total	8,0	135,6	129,2	-14,7	258,1
<i>Autres intermédiaires financiers</i>																
Numéraire et dépôts à vue
Autres dépôts
Titres à court terme
Crédits à court terme	1,5	1,5
Obligations et bons de caisse à plus d'un an
Actions
Crédits à long terme	3,0	3,0
Divers et ajustements
Total	3,0	1,5	4,5
<i>Reste du monde</i>																
Numéraire et dépôts à vue	-2,4	0,1	-4,8	-7,1
Autres dépôts	110,0	19,2	5,4	134,6
Titres à court terme	...	-63,6	-63,6
Crédits à court terme	6,1	3,0	-0,5	20,9	91,3	82,4	203,2
Obligations et bons de caisse à plus d'un an	35,5	117,4	...	0,4	0,5	53,4	...	-7,0	200,2
Actions	269,9	1,0	270,9
Crédits à long terme	34,8	-17,9	16,9
Divers et ajustements	47,8	16,4	2,0	2,9	69,1
Total	394,1	35,9	...	3,4	0,5	...	-2,4	-0,4	196,9	112,5	83,7	824,2
TOTAL	708,0	408,2	52,8	70,3	32,3	24,7	-4,9	-8,1	568,1	272,9	287,2	136,7	258,1	4,5	954,5	3.765,3

¹ Y compris les entreprises régies par le chapitre 1^{er} de la loi du 10 juin 1964.

² Non compris les sociétés publiques de logement et les fonds de logement de la ligue des Familles nombreuses.

XIV. — INTERMEDIAIRES FINANCIERS

1a. — BILANS DE LA BANQUE NATIONALE DE BELGIQUE

(milliards de francs)

	1992 31 déc.	1993 31 déc.	1994 31 déc.
ACTIF			
Or	260,2	330,3	306,3
Monnaies étrangères	193,4	244,2	231,2
Droits de tirage spéciaux (DTS)	5,7	6,2	5,7
Participation au FMI	26,7	27,7	25,9
Prêts au FMI	—	—	—
Dépôts auprès du FMI dans le cadre de la FASR	4,6	4,9	8,4
Ecus	106,4	148,0	148,1
FECOM : Financements à très court et à court terme	116,6	—	—
CEE : Soutien financier à moyen terme	—	—	—
Accords internationaux	3,3	3,3	3,5
Avances sur nantissement	20,0	30,1	32,3
Effets de commerce	10,1	5,6	3,7
Effets achetés sur le marché	17,4	32,4	17,9
Créances suite à d'autres interventions sur le marché monétaire	52,4	119,7	92,3
Avances au Fonds des Rentes	—	—	—
Avances à l'Etat belge	0,2	—	—
Avances à l'Etat luxembourgeois	—	—	—
Monnaies	0,9	1,2	1,1
Avoirs à l'Office des Chèques Postaux :			
Compte A	0,0	0,0	0,0
Compte B	3,5	3,1	3,0
Placements statutaires (art. 21)	37,2	40,4	43,8
Immeubles, matériel et mobilier	12,3	13,2	13,6
Autres actifs	6,5	4,4	3,3
Comptes de régularisation	7,8	5,8	5,7
TOTAL ACTIF	885,1	1.020,4	945,7
PASSIF			
Billets en circulation	430,2	440,6	412,2
Comptes courants en francs	4,6	9,6	12,3
Dépôt de l'Etat belge	—	0,8	0,5
Dépôt de l'Etat luxembourgeois	—	0,5	0,5
Engagements suite à des interventions sur le marché monétaire	4,4	6,0	3,0
Comptes courants en monnaies étrangères	0,0	0,0	0,0
Accords d'aide financière	3,5	3,1	3,0
Contrepartie des DTS alloués	22,1	24,0	22,6
FECOM : Financements à très court et à court terme	—	—	—
Réserve indisponible de plus-values sur or	116,3	116,3	116,3
Autres passifs	1,2	2,3	2,1
Comptes de régularisation	0,4	0,5	0,4
Différences d'évaluation sur or et monnaies étrangères	250,0	362,0	314,9
Provision pour immeubles, matériel et mobilier	0,9	0,8	1,0
Provision sociale pour risques divers	9,8	10,1	10,2
Capital	0,4	0,4	0,4
Fonds de réserve :			
Réserve statutaire	2,7	2,9	3,0
Réserve extraordinaire	25,5	28,0	30,5
Compte d'amortissement d'immeubles, de matériel et de mobilier	11,7	12,6	13,0
Bénéfice net à répartir	1,3	—	—
TOTAL PASSIF	885,1	1.020,4	945,7

N.B. — Le Rapport annuel de la BNB donne en annexe, toutes les situations hebdomadaires de l'année à laquelle il se rapporte. Il comporte également un commentaire succinct des principaux postes du bilan.

XIV - 1b. — SITUATIONS HEBDOMADAIRES DE LA BANQUE NATIONALE DE BELGIQUE

(milliards de francs)

Rubriques	1994 5 sept.	1994 10 oct.	1994 7 nov.	1994 5 déc.	1995 9 janvier	1995 6 février	1995 6 mars	1995 10 avril	1995 8 mai	1995 12 juin	1995 10 juillet	1995 7 août
ACTIF												
Or	330,3	330,3	330,3	330,3	306,3	306,3	306,3	306,3	237,5	237,5	237,5	251,2
Monnaies étrangères	273,7	279,9	261,1	248,6	236,7	226,6	226,6	226,4	292,5	295,3	293,3	268,3
Droits de tirage spéciaux (DTS) ...	6,1	6,1	6,1	6,1	5,7	15,0	15,0	15,0	15,0	15,1	15,1	15,1
Participation au FMI	27,7	27,7	27,7	27,7	25,9	28,2	28,2	28,0	28,9	28,9	30,0	30,0
Prêts au FMI	0,0	0,0	0,0	0,0	0,0	0,0	0,0	0,0	0,0	0,0	0,0	0,0
Dépôts auprès du FMI dans le cadre de la FASR	8,9	8,9	8,9	8,9	8,4	8,4	8,4	8,4	8,4	8,4	8,4	8,4
Ecus	149,3	149,4	151,2	151,4	146,1	138,5	138,7	138,8	132,9	133,1	133,3	131,8
IME : Financements à très court et à court terme	0,0	0,0	0,0	0,0	0,0	0,0	0,0	0,0	0,0	0,0	0,0	0,0
CE : Soutien financier à moyen terme	0,0	0,0	0,0	0,0	0,0	0,0	0,0	0,0	0,0	0,0	0,0	0,0
Accords internationaux	3,2	3,2	3,2	3,5	3,5	3,5	3,5	3,5	3,5	3,5	3,5	3,4
Avances sur nantissement	29,5	30,1	21,6	24,2	29,3	32,6	24,4	16,8	27,2	14,9	24,2	8,6
Effets de commerce	4,5	4,6	6,5	3,7	3,8	3,5	3,4	3,8	3,3	3,4	3,0	5,7
Effets achetés sur le marché	27,7	23,7	19,7	15,8	21,8	17,8	21,8	19,8	19,8	21,7	21,7	21,8
Créances suite à d'autres interven- tions sur le marché monétaire ..	79,5	71,3	87,8	97,4	74,8	63,0	72,7	84,8	79,7	99,8	103,3	110,4
Monnaies	1,2	1,2	1,2	1,1	1,2	1,3	1,2	1,1	1,0	1,0	1,1	1,3
Avoirs à l'Office des Chèques Pos- taux :												
Compte A	0,0	0,0	0,0	0,0	0,0	0,0	0,0	0,0	0,0	0,0	0,0	0,0
Compte B	3,0	2,8	2,8	2,7	3,0	2,7	2,7	2,6	2,9	2,9	2,8	2,8
Placements statutaires (art. 21) ...	44,0	44,0	44,0	44,0	44,0	46,9	46,9	46,9	46,9	46,9	46,9	46,9
Immeubles, matériel et mobilier ...	13,2	13,2	13,2	13,2	13,2	13,6	13,6	13,6	13,6	13,6	13,6	13,6
Comptes divers	12,2	14,0	14,4	15,3	16,8	3,6	3,6	3,8	3,8	3,9	3,6	3,6
	1.013,7	1.010,3	999,5	993,9	940,5	911,5	916,9	919,5	916,9	929,9	941,4	922,9
PASSIF												
Billets en circulation	421,3	418,5	414,3	409,9	401,8	392,7	397,3	401,6	407,8	415,7	427,0	415,9
Comptes courants en francs	7,8	8,1	6,3	8,1	8,7	6,0	6,6	8,6	8,5	5,9	10,0	4,3
Dépôt de l'Etat belge	3,3	3,2	1,7	0,3	1,8	0,0	0,0	0,8	0,0	2,5	3,3	2,7
Dépôt de l'Etat Luxembourgeois ...	0,5	0,5	0,5	0,5	0,5	0,0	0,0	0,0	0,0	0,0	0,0	0,0
Engagements suite à des interven- tions sur le marché monétaire ..	3,9	3,8	3,0	2,0	2,7	1,2	2,3	1,2	1,2	3,2	2,6	2,0
Comptes courants en monnaies étrangères	0,0	0,0	0,0	0,0	0,0	0,0	0,0	0,0	0,0	0,0	0,3	0,0
Accords d'aide financière	3,0	2,8	2,8	2,7	3,0	2,7	2,7	2,6	2,9	2,9	2,8	2,8
Contrepartie des DTS alloués	24,0	24,0	24,0	24,0	22,6	22,6	22,6	22,6	22,6	22,6	22,6	22,6
IME : Financements à très court et à court terme	0,0	0,0	0,0	0,0	0,0	0,0	0,0	0,0	0,0	0,0	0,0	0,0
Réserve indisponible de plus-values sur or	116,3	116,3	116,3	116,3	116,3	116,3	116,3	116,3	166,5	166,5	166,5	166,5
Différences d'évaluation sur or et monnaies étrangères	367,3	367,5	363,9	361,7	314,8	311,8	311,0	309,1	249,3	249,9	248,1	246,4
Capital	0,4	0,4	0,4	0,4	0,4	0,4	0,4	0,4	0,4	0,4	0,4	0,4
Réserves et comptes d'amortisse- ment	43,6	43,6	43,6	43,6	43,6	46,5	46,5	46,5	46,5	46,5	46,5	46,5
Comptes divers	22,4	21,6	22,8	24,4	24,2	11,3	11,2	9,7	11,1	13,8	11,3	12,9
	1.013,7	1.010,3	999,5	993,9	940,5	911,5	916,9	919,5	916,9	929,9	941,4	922,9

N.B. — Le Rapport annuel de la BNB donne en annexe, toutes les situations hebdomadaires de l'année à laquelle il se rapporte. Il comporte également un commentaire succinct des principaux postes du bilan.

XIV - 2. — RESERVES DE CHANGE NETTES AU COMPTANT DE LA BANQUE NATIONALE DE BELGIQUE¹

(milliards de francs)

Périodes	Montants à fin de période										Variations aux cours de change des transactions ⁴
	Avoirs bruts au comptant						Engagements bruts au comptant			Total des réserves de change nettes	
	Encaisse en or	Avoirs détenus auprès du FMI ²	CEE ³	Monnaies étrangères	Accords internationaux ⁴	Total	A vue ⁵	A échéance indéterminée : DTS, allocation cumulative nette	Total		
(1)	(2)	(3)	(4)	(5)	(6) = (1) à (5)	(7)	(8)	(9) = (7) + (8)	(10) = (6) - (9)	(11)	
1987	57,3	47,5	152,9	111,0	2,3	371,0	5,3	23,6	28,9	342,1	+ 80,7
1988	57,3	40,3	138,0	156,8	2,5	394,8	10,5	23,6	34,1	360,7	+ 25,2
1989	51,5	42,1	118,7	221,9	2,5	436,6	4,9	23,6	28,5	408,1	+ 12,3
1990	51,5	39,8	109,1	236,1	3,4	439,9	8,5	23,6	32,2	407,7	+ 16,5
Nouvelle série											
1991	333,8	39,3	123,3	230,8	3,1	730,3	10,8	21,7	32,5	697,8	+ 17,5
1992	260,2	37,0	223,0	193,4	3,3	716,8	8,4	22,1	30,5	686,3	+ 19,9
1993	330,3	38,8	148,0	244,2	3,3	764,6	12,3	24,0	36,3	728,3	- 74,5
1994	306,3	40,0	148,1	231,2	3,5	729,1	15,2	22,6	37,8	691,3	+ 9,4
1993 2 ^e trimestre	260,2	36,0	132,4	292,3	3,4	724,3	9,1	22,1	31,2	693,1	+ 20,8
3 ^e trimestre	260,2	36,6	142,8	245,6	3,3	688,5	8,2	22,1	30,3	658,2	- 44,0
4 ^e trimestre	330,3	38,8	148,0	244,2	3,3	764,6	12,3	24,0	36,3	728,3	- 28,1
1994 1 ^{er} trimestre	330,3	38,8	152,4	258,1	3,2	782,8	8,4	24,0	32,4	750,4	+ 12,4
2 ^e trimestre	330,3	42,5	154,9	263,6	3,2	794,5	8,1	24,0	32,1	762,4	+ 10,5
3 ^e trimestre	330,3	42,6	149,4	277,0	3,2	802,5	8,3	24,0	32,3	770,2	+ 12,7
4 ^e trimestre	306,3	40,0	148,1	231,2	3,5	729,1	15,2	22,6	37,8	691,3	- 26,2
1995 1 ^{er} trimestre	306,3	51,4	138,8	224,3	3,5	724,3	6,4	22,6	29,0	695,3	+ 7,6
2 ^e trimestre	237,5	52,4	133,3	298,7	3,5	725,4	9,4	22,6	32,0	693,4	+ 9,1
1994 Juillet	330,3	42,8	149,1	264,2	3,2	789,6	8,8	24,0	32,8	756,8	+ 0,2
Août	330,3	42,8	149,3	273,5	3,2	799,1	7,7	24,0	31,7	767,4	+ 9,8
Septembre	330,3	42,6	149,4	277,0	3,2	802,5	8,3	24,0	32,3	770,2	+ 2,7
Octobre	330,3	42,6	151,2	267,1	3,2	794,4	7,2	24,0	31,2	763,2	- 5,5
Novembre	330,3	42,7	151,4	251,6	3,5	779,5	10,7	24,0	34,7	744,8	- 14,1
Décembre	306,3	40,0	148,1	231,2	3,5	729,1	15,2	22,6	37,8	691,3	- 6,6
1995 Janvier	306,3	40,0	138,5	238,2	3,5	726,5	7,9	22,6	30,5	696,0	+ 6,1
Février	306,3	51,6	138,7	226,7	3,5	726,8	7,4	22,6	30,0	696,8	+ 1,5
Mars	306,3	51,4	138,8	224,3	3,5	724,3	6,4	22,6	29,0	695,3	-
Avril	237,5	52,3	132,9	292,0	3,5	718,2	8,2	22,6	30,8	687,4	+ 2,1
Mai	237,5	52,4	133,1	294,2	3,5	720,7	9,7	22,6	32,3	688,4	+ 0,4
Juin	237,5	52,4	133,3	298,7	3,5	725,4	9,4	22,6	32,0	693,4	+ 6,6
Juillet	251,2	53,5	131,8	270,5	3,4	710,4	7,7	22,6	30,3	680,1	- 11,3

¹ Evalués aux cours comptables utilisés dans le bilan officiel de la BNB. Non compris les avoirs et engagements éventuels vis-à-vis du Grand-Duché de Luxembourg.

² Comprendent a) les droits que possède l'Etat belge comme membre du FMI et que la BNB a été autorisée, par la loi du 9 juin 1969, à comptabiliser dans ses écritures comme avoirs propres, moyennant la prise en charge par elle des obligations incombant à l'Etat belge dans ce domaine, et b) les avances octroyées par la BNB pour son compte propre au Fonds, au titre du « mécanisme pétrolier », de la « facilité de financement supplémentaire », de la « politique d'accès élargi » et du « dépôt auprès du FMI dans le cadre de la FASR », en vertu d'accords conclus avec le Fonds et approuvés par le Gouvernement.

³ Comprendent les Ecus, ainsi que éventuellement la créance sur le FECOM au titre du financement à très court terme d'interventions intracommunautaires et le concours financier à moyen terme accordé par l'Etat belge et financé pour le compte de celui-ci par la BNB.

⁴ Comprendent les avances en franc belge consenties en vertu d'accords de paiement conclus par la Belgique avec des pays en dehors de la CEE et dont l'exécution est régie par la convention du 15 juin 1972 entre l'Etat et la BNB.

⁵ Comprendent les montants inscrits aux comptes des banques centrales ou des gouvernements des pays qui bénéficient d'une aide financière dans le cadre des accords bilatéraux de prêt conclus par l'Etat, les autres engagements de la BNB en franc belge envers l'étranger, en particulier envers les banques centrales et les institutions européennes, ainsi que les engagements à vue en monnaies étrangères.

⁶ Non compris les variations comptables que des modifications de cours de change peuvent avoir provoquées dans la contre-valeur en franc belge des encours en monnaies étrangères. Compte tenu, de plus, d'un ajustement qui vise à attribuer à la période suivante les transactions intervenues pendant une période, mais n'ayant pas encore été liquidées pendant cette dernière.

XIV - 3. — PRINCIPAUX ACTIFS ET PASSIFS DU FONDS DES RENTES

(milliards de francs)

Source : Rapports annuels du Fonds des Rentes.

Fin de période	ACTIFS			PASSIFS					
	Portefeuille		Avances à l'Etat Belge ¹	Certificats du Fonds des Rentes	Emprunts d'argent à très court terme	Solde débiteur à la BNB		Avances par l'Etat Belge ¹	Moyens propres
	Valeurs cotées	Certificats de trésorerie				Avances ordinaires	Avances spéciales		
	valeur nominale								
1982	16,6	192,4	—	28,9	0,0	0,0	181,1	—	1,3
1983	27,3	188,4	—	15,2	0,0	13,6	188,4	—	0,7
1984	26,6	219,3	—	41,5	5,4	0,0	200,6	—	0,7
1985	26,1	199,0	—	42,5	0,4	0,0	182,2	—	1,5
1986	47,6	216,3	—	44,2	13,1	0,0	209,4	—	0,6
1987	42,3	139,9	—	47,8	6,6	0,0	127,6	—	1,8
1988	46,7	124,1	—	50,9	10,9	0,0	106,6	—	3,8
1989	79,9	66,5	—	64,1	6,6	5,3	66,5	—	3,9
1990	41,9	65,0	—	58,8	7,7	0,0	36,7	—	5,8
1991	21,8	0,0	—	0,0	—	0,0	0,0	16,7	4,6
1992 Janvier	21,9	0,0	—	0,0	—	0,0	0,0	16,9	4,5
Février	23,1	0,0	—	0,0	—	0,0	0,0	18,1	4,7
Mars	22,5	0,0	—	0,0	—	0,0	0,0	17,0	5,4
Avril	22,5	0,0	—	0,0	—	0,0	0,0	17,0	5,1
Mai	22,7	0,0	—	0,0	—	0,0	0,0	16,9	5,3
Juin	22,4	0,0	—	0,0	—	0,0	0,0	16,2	5,6
Juillet	23,1	0,0	—	0,0	—	0,0	0,0	17,3	5,2
Août	23,2	0,0	—	0,0	—	0,0	0,0	17,8	5,2
Septembre	23,7	0,0	—	0,0	—	0,0	0,0	17,7	5,3
Octobre	23,5	0,0	—	0,0	—	0,0	0,0	18,1	5,0
Novembre	24,4	0,0	—	0,0	—	0,0	0,0	18,5	5,1
Décembre	24,1	0,0	—	0,0	—	0,0	0,0	18,5	5,2
1993 Janvier	22,4	0,0	—	0,0	—	0,0	0,0	16,6	5,2
Février	20,2	0,0	—	0,0	—	0,0	0,0	14,6	5,6
Mars	18,5	0,0	—	0,0	—	0,0	0,0	11,8	6,4
Avril	17,3	0,0	—	0,0	—	0,0	0,0	10,8	6,2
Mai	15,7	0,0	—	0,0	—	0,0	0,0	8,9	6,5
Juin	16,9	0,0	—	0,0	—	0,0	0,0	9,4	6,7
Juillet	17,0	0,0	—	0,0	—	0,0	0,0	10,0	6,6
Août	18,2	0,0	—	0,0	—	0,0	0,0	11,3	6,6
Septembre	18,1	0,0	—	0,0	—	0,0	0,0	11,2	6,6
Octobre	18,7	0,0	—	0,0	—	0,0	0,0	12,0	6,4
Novembre	19,5	0,0	—	0,0	—	0,0	0,0	12,9	6,4
Décembre	21,9	0,0	—	0,0	—	0,0	0,0	16,0	6,3

¹ Avances à l'Etat belge. Au-delà du 28 janvier, les excédents de trésorerie du Fonds des Rentes furent prêtés à l'Etat belge sous la forme d'avances. Ces avances ont été accordées selon des modalités similaires à celles retenues dans la convention du 22 janvier 1991 sur les avances de l'Etat belge au Fonds des Rentes. Les excédents

de trésorerie du Fonds s'amenuisant au fur et à mesure de l'expiration de ses certificats, les avances à l'Etat belge prirent fin le 10 avril et cédèrent la place à des avances de l'Etat.

XIV - 4a. — BILANS DE L'ENSEMBLE DES ETABLISSEMENTS DE CREDIT ¹

(milliards de francs)

ACTIF

Postes	1993 31 déc.	1994 31 déc.	* 1995 31 janvier	* 1995 28 février	* 1995 31 mars
TRESORERIE ET CREANCES INTERBANCAIRES	7.423,4	7.456,3	8.052,1	8.278,4	8.583,8
Caisse, avoirs auprès des banques centrales et des offices de chèques postaux	41,4	44,1	44,6	36,3	41,1
Créances sur les établissements de crédit	7.382,0	7.412,3	8.007,5	8.242,1	8.542,7
<i>Immédiatement exigible</i>	378,1	507,0	1.037,6	1.114,6	854,9
<i>Autres</i>	7.003,9	6.905,3	6.969,9	7.127,5	7.687,8
CREANCES SUR LA CLIENTELE	7.784,8	8.086,3	7.891,2	7.833,0	7.952,2
Crédits accordés à l'origine par les établissements de crédit ...	7.578,9	7.942,9	7.736,9	7.688,7	7.752,0
<i>Effets de commerce</i>	105,0	101,4	95,6	91,5	92,1
<i>Acceptations propres</i>	29,4	29,1	28,2	29,0	28,9
<i>Créances résultant de location-financement et créances similaires</i>	35,0	36,3	36,2	35,7	35,5
<i>Prêts à taux de chargement forfaitaire</i>	341,1	353,4	353,4	345,3	342,9
<i>Prêts hypothécaires</i>	1.423,4	1.587,2	1.408,7	1.410,8	1.411,1
<i>Prêts à terme</i>	4.835,6	4.954,0	4.843,9	4.803,4	4.912,3
<i>Avances en comptes courants</i>	738,9	703,0	739,5	743,1	744,8
<i>Autres crédits</i>	70,5	178,6	231,4	229,9	184,2
Autres débiteurs	205,8	143,4	154,3	144,3	200,2
VALEURS MOBILIERES ET AUTRES TITRES NEGOCIABLES ² ..	6.263,5	6.578,5	6.654,9	6.728,0	6.812,9
Effets publics	1.094,4	1.459,3	1.499,0	1.544,5	1.571,0
<i>Admissibles au refinancement auprès de banques centrales</i> ...	759,7	1.120,4	1.168,2	1.209,9	1.241,0
<i>Autres</i>	334,7	338,9	330,8	334,7	329,9
Autres titres négociables à court terme	56,0	45,7	45,2	58,7	67,1
Fonds publics	3.865,4	3.968,1	4.004,0	4.077,0	4.134,4
Autres emprunts à long terme représentés par des titres	1.081,1	1.014,6	1.020,1	957,3	952,0
Actions et parts de sociétés	98,4	55,4	55,3	55,8	56,3
Autres valeurs mobilières	68,3	35,4	31,1	34,7	32,2
IMMOBILISATIONS	344,1	388,5	390,9	394,9	396,3
Immobilisations financières	212,1	255,4	259,4	263,5	264,8
<i>dont ³ :</i>					
<i>Emprunts des administrations publiques</i>	9,9	9,6	9,6	9,6	9,7
<i>Emprunts des autres émetteurs</i>	0,1	0,0	0,0	0,0	0,0
<i>Participations dans des entreprises liées</i>	162,1	204,1	208,0	212,2	213,2
<i>Participations dans d'autres entreprises avec lesquelles il existe un lien de participation</i>	18,1	19,9	20,0	20,3	20,2
<i>Autres immobilisations financières</i>	20,4	20,2	20,2	19,9	20,0
<i>Actions</i>	18,3	16,8	16,9	16,9	17,1
<i>Créances subordonnées sur des entreprises liées et entreprises avec lesquelles il existe un lien de participation</i>	0,9	2,0	2,0	1,6	1,6
<i>Autres</i>	1,2	1,3	1,3	1,4	1,3
Immobilisations corporelles	129,6	130,7	129,4	129,2	129,4
Frais d'établissement et immobilisations incorporelles	2,4	2,4	2,1	2,1	2,2
ACTIONS PROPRES	0,1	0,0	0,0	0,0	0,0
AUTRES ACTIFS	893,1	864,2	917,0	961,9	987,4
TOTAL ACTIF ...	22.709,0	23.373,9	23.906,2	24.196,1	24.732,5

¹ Communication sur base de la situation sociale pour les établissements de crédit de droit belge et sur base de la situation territoriale pour les succursales d'établissements de crédit de droit étranger établies en Belgique.

² Contient le portefeuille de placement et le portefeuille commercial.

³ La ventilation n'est pas connue pour les succursales des établissements de crédit relevant du droit d'un autre état membre de l'Union Européenne ou pour les succursales assimilées.

Référence bibliographique : *Bulletin de la Banque Nationale de Belgique*, LXIX^e année, n° 12, décembre 1994.

XIV - 4a. — BILANS DE L'ENSEMBLE DES ETABLISSEMENTS DE CREDIT ¹

(milliards de francs)

PASSIF

Postes	1993 31 déc.	1994 31 déc.	* 1995 31 janvier	* 1995 28 février	* 1995 31 mars
DETTES INTERBANCAIRES	9.026,7	9.106,3	9.676,5	9.851,2	10.154,2
<i>Immédiatement exigible</i>	521,7	382,0	928,1	1.071,5	827,6
<i>Dettes résultant de mobilisations</i>	760,6	1.294,1	1.312,1	1.289,6	1.316,0
<i>Autres dettes à terme ou avec préavis</i>	7.744,4	7.430,2	7.436,2	7.490,1	8.010,7
DETTES ENVERS LA CLIENTELE	7.780,7	8.117,9	8.121,7	8.173,7	8.362,0
Dépôts	7.430,6	7.557,6	7.577,2	7.682,9	7.729,9
<i>Dépôts à vue</i>	1.360,0	1.499,4	1.541,3	1.534,3	1.491,1
<i>A terme ou avec préavis < 1 mois</i>	1.130,6	944,8	878,9	965,1	965,3
<i>A terme ou avec préavis ≥ 1 mois et ≤ 1 an</i>	2.483,5	2.037,4	2.043,6	2.042,9	2.107,8
<i>A terme ou avec préavis > 1 an</i>	251,3	366,7	388,1	401,6	441,7
<i>Dépôts spéciaux</i>	224,5	263,4	272,7	267,0	251,2
<i>Dépôts d'épargne réglementés</i>	1.954,8	2.409,2	2.418,2	2.439,1	2.441,8
<i>Liés à des prêts hypothécaires</i>	26,0	36,6	34,4	32,9	31,0
Autres créanciers	350,2	560,3	544,5	490,8	632,1
DETTES REPRESENTÉES PAR UN TITRE	4.017,1	4.173,0	4.063,8	4.103,8	4.111,5
Certificats de dépôt et dettes similaires	132,4	161,3	129,2	133,3	129,8
Bons de caisse	3.778,3	3.908,8	3.917,2	3.953,4	3.964,1
Emprunts obligataires	106,4	103,0	17,4	17,1	17,6
REDUCTIONS DE VALEUR, PROVISIONS, FONDS DE PREVOYANCE ET IMPOTS DIFFERES	164,9	171,8	170,8	171,3	171,1
AUTRES PASSIFS	861,9	860,9	927,1	934,2	967,1
DETTES SUBORDONNÉES	280,1	338,5	343,0	356,0	357,6
CAPITAUX PROPRES	577,6	605,4	603,2	606,0	608,9
<i>dont ² :</i>					
Capital	242,0	250,8	250,9	251,2	251,8
<i>Capital souscrit</i>	242,4	251,1	251,2	251,5	251,9
<i>Capital non appelé</i>	0,3	0,3	0,3	0,3	0,1
Primes d'émission	58,1	62,5	62,5	62,5	62,5
Plus-values de réévaluation	2,7	2,5	2,5	2,4	2,4
Réserves	237,0	256,0	254,9	254,9	256,1
<i>Réserve légale</i>	15,2	16,1	16,1	16,1	16,1
<i>Réserves indisponibles</i>	7,8	7,8	7,8	7,8	7,8
<i>Réserves immunisées</i>	58,8	59,0	58,9	59,0	59,3
<i>Réserves disponibles</i>	155,3	173,1	172,0	172,0	172,8
Bénéfice reporté (+) ou perte reportée (-)	4,3	5,5	10,1	10,2	8,4
Bénéfice de l'exercice (+) ou perte de l'exercice (-)	2,7	3,2	2,9	5,6	9,8
TOTAL PASSIF ...	22.709,0	23.373,9	23.906,2	24.196,1	24.732,5

¹ Communication sur base de la situation sociale pour les établissements de crédit de droit belge et sur base de la situation territoriale pour les succursales d'établissements de crédit de droit étranger établies en Belgique.

² La ventilation n'est pas connue pour les succursales des établissements de crédit relevant du droit d'un autre état membre de l'Union Européenne ou pour les succursales assimilées.

XIV - 4b. — BILANS DES SEPT GRANDS ETABLISSEMENTS DE CREDIT DE DROIT BELGE ¹

(milliards de francs)

ACTIF

Postes	1993 31 déc.	1994 31 déc.	*1995 31 janvier	*1995 28 février	*1995 31 mars
TRESORERIE ET CREANCES INTERBANCAIRES	3.089,4	3.434,3	3.768,5	3.964,3	3.875,8
Caisse, avoirs auprès des banques centrales et des offices de chèques postaux	31,1	32,5	32,6	26,8	29,7
Créances sur les établissements de crédit	3.058,2	3.401,8	3.735,9	3.937,5	3.846,1
<i>Immédiatement exigible</i>	180,9	265,8	485,2	582,6	333,9
<i>Autres</i>	2.877,3	3.136,0	3.250,8	3.354,9	3.512,2
CREANCES SUR LA CLIENTELE	5.307,6	5.597,4	5.617,1	5.580,7	5.708,5
Crédits accordés à l'origine par les établissements de crédit ...	5.147,3	5.492,5	5.495,1	5.478,1	5.549,1
<i>Effets de commerce</i>	69,1	65,5	61,1	58,4	59,0
<i>Acceptations propres</i>	22,7	21,1	20,2	20,9	21,4
<i>Créances résultant de location-financement et créances similaires</i>	8,1	10,8	11,4	11,4	11,7
<i>Prêts à taux de chargement forfaitaire</i>	221,6	234,0	233,9	225,6	222,3
<i>Prêts hypothécaires</i>	894,4	1.018,3	1.019,2	1.021,6	1.025,0
<i>Prêts à terme</i>	3.391,1	3.512,6	3.458,5	3.432,2	3.536,7
<i>Avances en comptes courants</i>	492,4	473,4	495,1	499,9	510,6
<i>Autres crédits</i>	48,0	156,8	195,7	207,9	162,2
Autres débiteurs	160,3	105,0	122,0	102,6	159,4
VALEURS MOBILIERES ET AUTRES TITRES NEGOCIABLES ² ..	3.888,8	4.118,6	4.231,2	4.328,2	4.377,7
Effets publics	606,0	955,2	1.021,2	1.077,2	1.106,9
<i>Admissibles au refinancement auprès de banques centrales ...</i>	460,6	770,5	840,2	886,4	922,3
<i>Autres</i>	145,4	184,7	181,0	190,8	184,6
Autres titres négociables à court terme	45,8	30,6	31,3	43,5	52,1
Fonds publics	2.520,9	2.517,5	2.559,8	2.646,5	2.657,5
Autres emprunts à long terme représentés par des titres	627,7	569,5	572,5	514,2	513,5
Actions et parts de sociétés	83,6	41,3	41,8	42,2	43,2
Autres valeurs mobilières	4,8	4,5	4,5	4,5	4,5
IMMOBILISATIONS	276,6	322,2	325,6	330,4	330,6
Immobilisations financières	174,7	218,8	222,7	227,5	227,6
<i>Emprunts des administrations publiques</i>	6,1	6,7	6,7	6,7	6,7
<i>Emprunts des autres émetteurs</i>	0,0	0,0	0,0	0,0	0,0
<i>Participations dans des entreprises liées</i>	142,2	183,0	186,9	191,3	191,3
<i>Participations dans d'autres entreprises avec lesquelles il existe un lien de participation</i>	14,3	16,4	16,4	16,7	16,7
<i>Autres immobilisations financières</i>	12,1	12,7	12,7	12,8	12,9
<i>Actions</i>	10,3	10,2	10,2	10,2	10,3
<i>Créances subordonnées sur des entreprises liées et entreprises avec lesquelles il existe un lien de participation</i>	0,8	1,5	1,5	1,5	1,5
<i>Autres</i>	1,0	1,0	1,0	1,1	1,1
Immobilisations corporelles	101,8	103,2	102,8	102,7	102,9
Frais d'établissement et immobilisations incorporelles	0,1	0,2	0,1	0,1	0,1
ACTIONS PROPRES	0,0	0,0	0,0	0,0	0,0
AUTRES ACTIFS	442,5	425,5	464,4	475,7	501,2
TOTAL ACTIF ...	13.004,8	13.898,0	14.406,9	14.679,3	14.793,7

¹ Communication sur base de la situation sociale.

² Contient le portefeuille de placement et le portefeuille commercial.

XIV - 4b. — BILANS DES SEPT GRANDS ETABLISSEMENTS DE CREDIT DE DROIT BELGE ¹

(milliards de francs)

PASSIF

Postes	1993 31 déc.	1994 31 déc.	* 1995 31 janvier	* 1995 28 février	* 1995 31 mars
DETTES INTERBANCAIRES	3.575,0	4.059,1	4.486,6	4.653,2	4.641,2
<i>Immédiatement exigible</i>	281,2	189,4	460,2	539,9	375,4
<i>Dettes résultant de mobilisations</i>	448,8	858,6	842,4	832,8	862,0
<i>Autres dettes à terme ou avec préavis</i>	2.845,0	3.011,1	3.184,0	3.280,5	3.403,8
DETTES ENVERS LA CLIENTELE	5.381,5	5.612,9	5.650,6	5.727,0	5.812,6
Dépôts	5.146,0	5.245,6	5.273,1	5.390,0	5.377,8
<i>Dépôts à vue</i>	911,5	1.006,5	1.043,3	1.052,2	1.003,2
<i>A terme ou avec préavis < 1 mois</i>	742,4	598,2	540,0	606,5	599,9
<i>A terme ou avec préavis ≥ 1 mois et ≤ 1 an</i>	1.720,7	1.402,2	1.435,3	1.448,5	1.480,5
<i>A terme ou avec préavis > 1 an</i>	168,7	256,0	268,6	282,0	295,8
<i>Dépôts spéciaux</i>	33,6	71,8	75,1	76,8	79,6
<i>Dépôts d'épargne réglementés</i>	1.556,8	1.891,7	1.892,8	1.907,2	1.903,6
<i>Liés à des prêts hypothécaires</i>	12,2	19,3	18,0	16,8	15,3
Autres créanciers	235,6	367,2	377,5	337,0	434,8
DETTES REPRESENTÉES PAR UN TITRE	2.883,3	2.968,5	2.965,0	2.984,3	2.997,6
Certificats de dépôt et dettes similaires	119,5	115,0	91,9	91,5	91,3
Bons de caisse	2.751,4	2.841,9	2.861,5	2.881,5	2.894,5
Emprunts obligataires	12,3	11,7	11,6	11,3	11,7
REDUCTIONS DE VALEUR, PROVISIONS, FONDS DE PREVOYANCE ET IMPOTS DIFFERES	108,4	115,2	114,2	114,9	116,3
AUTRES PASSIFS	461,1	477,7	520,6	514,8	535,8
DETTES SUBORDONNÉES	232,5	279,2	282,8	295,8	297,8
CAPITAUX PROPRES	363,1	385,6	387,2	389,3	392,6
Capital	156,0	159,9	160,0	160,0	160,0
<i>Capital souscrit</i>	156,0	159,9	160,0	160,0	160,0
<i>Capital non appelé</i>	0,0	0,0	0,0	0,0	0,0
Primes d'émission	55,6	60,0	60,0	60,0	60,0
Plus-values de réévaluation	1,7	1,6	1,6	1,6	1,6
Réserves	149,3	163,5	163,4	163,6	163,8
<i>Réserve légale</i>	10,2	10,9	10,9	10,9	10,9
<i>Réserves indisponibles</i>	3,4	3,5	3,5	3,5	3,5
<i>Réserves immunisées</i>	35,9	36,4	36,3	36,5	36,7
<i>Réserves disponibles</i>	99,9	112,8	112,8	112,8	112,8
Bénéfice reporté (+) ou perte reportée (-)	0,5	0,6	0,6	0,6	0,6
Bénéfice de l'exercice (+) ou perte de l'exercice (-)	0,0	0,0	1,6	3,5	6,5
TOTAL PASSIF ...	13.004,8	13.898,0	14.406,9	14.679,3	14.793,7

¹ Communication sur base de la situation sociale.

XIV - 4c. — BILANS DES AUTRES ETABLISSEMENTS DE CREDIT DE DROIT BELGE ¹

(milliards de francs)

ACTIF

Postes	1993 31 déc.	1994 31 déc.	* 1995 31 janvier	* 1995 28 février	* 1995 31 mars
TRESORERIE ET CREANCES INTERBANCAIRES	1.127,8	1.034,5	1.201,4	1.229,6	1.448,3
Caisse, avoirs auprès des banques centrales et des offices de chèques postaux	10,1	11,2	11,9	9,1	11,3
Créances sur les établissements de crédit	1.117,7	1.023,3	1.189,5	1.220,6	1.437,0
<i>Immédiatement exigible</i>	45,9	51,6	189,7	141,0	184,9
<i>Autres</i>	1.071,9	971,8	999,8	1.079,6	1.252,1
CREANCES SUR LA CLIENTELE	1.869,9	1.974,9	1.738,6	1.748,6	1.732,1
Crédits accordés à l'origine par les établissements de crédit ...	1.833,7	1.944,5	1.710,6	1.710,3	1.693,9
<i>Effets de commerce</i>	32,2	34,2	32,9	31,6	31,5
<i>Acceptations propres</i>	6,1	7,4	7,8	7,6	7,2
<i>Créances résultant de location-financement et créances similaires</i>	25,1	23,4	22,8	22,5	21,9
<i>Prêts à taux de chargement forfaitaire</i>	119,2	116,9	116,9	117,0	117,9
<i>Prêts hypothécaires</i>	526,8	566,1	386,7	386,4	383,2
<i>Prêts à terme</i>	945,5	1.002,8	952,2	950,1	930,8
<i>Avances en comptes courants</i>	163,2	176,3	174,4	177,9	183,7
<i>Autres crédits</i>	15,6	17,4	17,1	17,1	17,6
Autres débiteurs	36,3	30,4	28,0	38,2	38,3
VALEURS MOBILIERES ET AUTRES TITRES NEGOCIABLES ² ..	1.880,6	2.097,7	2.062,2	2.035,8	2.053,4
Effets publics	272,6	317,5	290,4	280,6	268,0
<i>Admissibles au refinancement auprès de banques centrales</i> ...	234,0	282,0	255,3	243,2	228,3
<i>Autres</i>	38,6	35,6	35,1	37,3	39,7
Autres titres négociables à court terme	10,3	15,1	13,8	15,1	15,0
Fonds publics	1.180,5	1.363,3	1.358,6	1.339,3	1.377,5
Autres emprunts à long terme représentés par des titres	383,4	362,1	360,6	358,5	353,6
Actions et parts de sociétés	14,6	13,8	13,3	13,3	12,9
Autres valeurs mobilières	19,2	25,9	25,4	29,0	26,5
IMMOBILISATIONS	63,3	61,9	60,9	60,2	61,5
Immobilisations financières	35,8	35,0	35,0	34,4	35,6
<i>Emprunts des administrations publiques</i>	3,8	2,9	2,9	2,9	3,0
<i>Emprunts des autres émetteurs</i>	0,1	0,0	0,0	0,0	0,0
<i>Participations dans des entreprises liées</i>	19,9	21,1	21,2	20,9	21,9
<i>Participations dans d'autres entreprises avec lesquelles il existe un lien de participation</i>	3,7	3,5	3,5	3,5	3,5
<i>Autres immobilisations financières</i>	8,3	7,4	7,5	7,1	7,2
<i>Actions</i>	8,0	6,6	6,7	6,7	6,8
<i>Créances subordonnées sur des entreprises liées et entreprises avec lesquelles il existe un lien de participation</i>	0,1	0,5	0,5	0,1	0,1
<i>Autres</i>	0,3	0,3	0,3	0,3	0,3
Immobilisations corporelles	25,4	24,8	24,1	24,0	24,1
Frais d'établissement et immobilisations incorporelles	2,1	2,1	1,8	1,8	1,8
ACTIONS PROPRES	0,1	0,0	0,0	0,0	0,0
AUTRES ACTIFS	282,9	259,7	268,6	283,0	285,5
TOTAL ACTIF ...	5.224,6	5.428,7	5.331,7	5.357,2	5.580,9

¹ Communication sur base de la situation sociale.

² Contient le portefeuille de placement et le portefeuille commercial.

XIV - 4c. — BILANS DES AUTRES ETABLISSEMENTS DE CREDIT DE DROIT BELGE ¹

(milliards de francs)

PASSIF

Postes	1993 31 déc.	1994 31 déc.	*1995 31 janvier	*1995 28 février	*1995 31 mars
DETTES INTERBANCAIRES	1.713,5	1.722,9	1.800,5	1.817,4	1.999,3
<i>Immédiatement exigible</i>	69,1	73,5	139,0	178,4	227,3
<i>Dettes résultant de mobilisations</i>	295,8	404,3	442,6	421,5	421,8
<i>Autres dettes à terme ou avec préavis</i>	1.348,7	1.245,1	1.218,9	1.217,5	1.350,2
DETTES ENVERS LA CLIENTELE	1.857,9	1.974,5	1.905,2	1.888,5	1.931,0
Dépôts	1.771,4	1.836,9	1.780,5	1.775,2	1.792,7
<i>Dépôts à vue</i>	337,0	379,0	371,3	369,9	371,7
<i>A terme ou avec préavis < 1 mois</i>	221,6	221,8	194,2	211,6	197,0
<i>A terme ou avec préavis ≥ 1 mois et ≤ 1 an</i>	543,0	429,4	392,7	376,1	390,5
<i>A terme ou avec préavis > 1 an</i>	69,1	96,5	105,2	105,7	131,3
<i>Dépôts spéciaux</i>	190,1	176,9	176,9	165,6	149,8
<i>Dépôts d'épargne réglementés</i>	397,0	516,1	524,0	530,5	536,9
<i>Liés à des prêts hypothécaires</i>	13,6	17,2	16,2	15,9	15,5
Autres créanciers	86,5	137,6	124,7	113,2	138,3
DETTES REPRESENTÉES PAR UN TITRE	1.128,4	1.200,0	1.095,1	1.115,0	1.110,1
Certificats de dépôt et dettes similaires	7,5	41,8	33,6	37,2	34,7
Bons de caisse	1.026,9	1.067,0	1.055,7	1.071,9	1.069,6
Emprunts obligataires	94,1	91,3	5,8	5,8	5,8
REDUCTIONS DE VALEUR, PROVISIONS, FONDS DE PREVOYANCE ET IMPOTS DIFFERÉS	52,7	52,2	52,2	52,0	51,5
AUTRES PASSIFS	241,7	229,4	226,3	231,1	235,0
DETTES SUBORDONNÉES	47,5	59,3	60,2	60,2	59,9
CAPITAUX PROPRES	182,8	190,3	192,2	193,1	194,0
Capital	85,2	86,4	86,5	86,8	87,2
<i>Capital souscrit</i>	85,5	86,7	86,8	87,0	87,3
<i>Capital non appelé</i>	0,3	0,3	0,3	0,3	0,1
Primes d'émission	2,4	2,5	2,5	2,5	2,5
Plus-values de réévaluation	1,0	0,9	0,9	0,8	0,8
Réserves	87,8	92,5	91,4	91,3	92,2
<i>Réserve légale</i>	5,0	5,2	5,2	5,2	5,3
<i>Réserves indisponibles</i>	4,4	4,4	4,4	4,4	4,4
<i>Réserves immunisées</i>	22,9	22,6	22,5	22,5	22,5
<i>Réserves disponibles</i>	55,4	60,3	59,3	59,2	60,1
Bénéfice reporté (+) ou perte reportée (-)	3,7	4,9	9,5	9,6	7,9
Bénéfice de l'exercice (+) ou perte de l'exercice (-)	2,7	3,1	1,3	2,0	3,3
TOTAL PASSIF ...	5.224,6	5.428,7	5.331,7	5.357,2	5.580,9

¹ Communication sur base de la situation sociale.

XIV - 4d. — BILANS DES SUCCURSALES ¹

(milliards de francs)

ACTIF

Postes	1993 31 déc.	1994 31 déc.	* 1995 31 janvier	* 1995 28 février	* 1995 31 mars
TRESORERIE ET CREANCES INTERBANCAIRES	3.206,2	2.987,5	3.082,2	3.084,4	3.259,7
Caisse, avoirs auprès des banques centrales et des offices de chèques postaux	0,1	0,4	0,1	0,4	0,1
Créances sur les établissements de crédit	3.206,1	2.987,1	3.082,1	3.084,0	3.259,6
<i>Immédiatement exigible</i>	151,4	189,6	362,7	391,0	336,0
<i>Autres</i>	3.054,7	2.797,6	2.719,3	2.693,0	2.923,6
CREANCES SUR LA CLIENTELE	607,2	514,0	535,5	503,7	511,6
Crédits accordés à l'origine par les établissements de crédit ...	598,0	506,0	531,1	500,2	509,0
<i>Effets de commerce</i>	3,7	1,7	1,7	1,4	1,6
<i>Acceptations propres</i>	0,6	0,6	0,3	0,4	0,3
<i>Créances résultant de location-financement et créances similaires</i>	1,8	2,0	1,9	1,9	1,9
<i>Prêts à taux de chargement forfaitaire</i>	0,3	2,6	2,6	2,6	2,6
<i>Prêts hypothécaires</i>	2,2	2,7	2,7	2,7	2,8
<i>Prêts à terme</i>	499,1	438,6	433,2	421,1	444,8
<i>Avances en comptes courants</i>	83,3	53,4	70,0	65,2	50,5
<i>Autres crédits</i>	6,9	4,5	18,6	4,9	4,4
Autres débiteurs	9,3	8,0	4,4	3,5	2,5
VALEURS MOBILIERES ET AUTRES TITRES NEGOCIABLES ² ..	494,2	362,2	361,5	364,0	381,8
Effets publics	215,7	186,6	187,4	186,8	196,0
<i>Admissibles au refinancement auprès de banques centrales</i> ...	65,1	68,0	72,7	80,2	90,4
<i>Autres</i>	150,7	118,7	114,7	106,6	105,6
Autres titres négociables à court terme	0,0	0,0	0,0	0,0	0,0
Fonds publics	163,9	87,3	85,6	91,2	99,4
Autres emprunts à long terme représentés par des titres	70,0	83,0	87,0	84,6	84,9
Actions et parts de sociétés	0,2	0,2	0,2	0,2	0,2
Autres valeurs mobilières	44,3	5,0	1,3	1,2	1,2
IMMOBILISATIONS	4,2	4,4	4,3	4,3	4,2
Immobilisations financières	1,5	1,6	1,6	1,6	1,6
<i>dont</i> ³ :					
<i>Emprunts des administrations publiques</i>	0,0	0,0	0,0	0,0	0,0
<i>Emprunts des autres émetteurs</i>	0,0	0,0	0,0	0,0	0,0
<i>Participations dans des entreprises liées</i>	0,0	0,0	0,0	0,0	0,0
<i>Participations dans d'autres entreprises avec lesquelles il existe un lien de participation</i>	0,0	0,0	0,0	0,0	0,0
<i>Autres immobilisations financières</i>	0,0	0,0	0,0	0,0	0,0
<i>Actions</i>	0,0	0,0	0,0	0,0	0,0
<i>Créances subordonnées sur des entreprises liées et entreprises avec lesquelles il existe un lien de participation</i>	0,0	0,0	0,0	0,0	0,0
<i>Autres</i>	0,0	0,0	0,0	0,0	0,0
Immobilisations corporelles	2,4	2,6	2,5	2,5	2,4
Frais d'établissement et immobilisations incorporelles	0,2	0,2	0,2	0,2	0,2
ACTIONS PROPRES	0,0	0,0	0,0	0,0	0,0
AUTRES ACTIFS	167,8	179,0	184,0	203,2	200,7
TOTAL ACTIF ...	4.479,6	4.047,2	4.167,6	4.159,7	4.357,9

¹ Communication sur base de la situation territoriale.

² Contient le portefeuille de placement et le portefeuille commercial.

³ La ventilation n'est pas connue pour les succursales des établissements de crédit relevant du droit d'un autre état membre de l'Union Européenne ou pour les succursales assimilées.

XIV - 4d. — BILANS DES SUCCURSALES ¹

(milliards de francs)

PASSIF

Postes	1993 31 déc.	1994 31 déc.	*1995 31 janvier	*1995 28 février	*1995 31 mars
DETTES INTERBANCAIRES	3.738,2	3.324,4	3.389,4	3.380,7	3.513,8
<i>Immédiatement exigible</i>	171,5	119,1	329,0	353,2	224,9
<i>Dettes résultant de mobilisations</i>	16,0	31,2	27,1	35,3	32,1
<i>Autres dettes à terme ou avec préavis</i>	3.550,7	3.174,1	3.033,4	2.992,2	3.256,7
DETTES ENVERS LA CLIENTELE	541,3	530,6	566,0	558,2	618,4
Dépôts	513,2	475,1	523,6	517,6	559,4
<i>Dépôts à vue</i>	111,4	113,9	126,7	112,2	116,2
<i>A terme ou avec préavis < 1 mois</i>	166,7	124,9	144,8	147,0	168,4
<i>A terme ou avec préavis ≥ 1 mois et ≤ 1 an</i>	219,8	205,9	215,6	218,4	236,8
<i>A terme ou avec préavis > 1 an</i>	13,5	14,2	14,4	14,0	14,6
<i>Dépôts spéciaux</i>	0,8	14,7	20,7	24,5	21,8
<i>Dépôts d'épargne réglementés</i>	1,0	1,4	1,4	1,4	1,4
<i>Liés à des prêts hypothécaires</i>	0,1	0,1	0,2	0,2	0,2
Autres créanciers	28,1	55,4	42,3	40,6	59,0
DETTES REPRESENTÉES PAR UN TITRE	5,4	4,5	3,7	4,5	3,8
Certificats de dépôt et dettes similaires	5,4	4,5	3,7	4,5	3,8
Bons de caisse	0,0	0,0	0,0	0,0	0,0
Emprunts obligataires	0,0	0,0	0,0	0,0	0,0
REDUCTIONS DE VALEUR, PROVISIONS, FONDS DE PREVOYANCE ET IMPOTS DIFFERES	3,8	4,4	4,4	4,3	3,3
AUTRES PASSIFS	159,1	153,8	180,2	188,3	196,2
DETTES SUBORDONNÉES	0,0	0,0	0,0	0,0	0,0
CAPITAUX PROPRES	31,7	29,5	23,9	23,6	22,3
<i>dont ² :</i>					
Capital	0,9	4,5	4,5	4,5	4,6
<i>Capital souscrit</i>	0,9	4,5	4,5	4,5	4,6
<i>Capital non appelé</i>	0,0	0,0	0,0	0,0	0,0
Primes d'émission	0,0	0,0	0,0	0,0	0,0
Plus-values de réévaluation	0,0	0,0	0,0	0,0	0,0
Réserves	0,0	0,0	0,0	0,0	0,0
<i>Réserve légale</i>	0,0	0,0	0,0	0,0	0,0
<i>Réserves indisponibles</i>	0,0	0,0	0,0	0,0	0,0
<i>Réserves immunisées</i>	0,0	0,0	0,0	0,0	0,0
<i>Réserves disponibles</i>	0,0	0,0	0,0	0,0	0,0
Bénéfice reporté (+) ou perte reportée (-)	0,0	0,0	-0,1	-0,1	-0,1
Bénéfice de l'exercice (+) ou perte de l'exercice (-)	0,0	0,1	0,1	0,1	0,0
TOTAL PASSIF ...	4.479,6	4.047,2	4.167,6	4.159,7	4.357,9

¹ Communication sur base de la situation territoriale.

² La ventilation n'est pas connue pour les succursales des établissements de crédit relevant du droit d'un autre état membre de l'Union Européenne ou pour les succursales assimilées.

XIV - 5a. — POSTES HORS BILAN DE L'ENSEMBLE DES ETABLISSEMENTS DE CREDIT ¹

(milliards de francs)

Postes	1992 31 déc.	1993 30 nov.	1994 30 nov.	1993 31 déc.	1994 31 déc.
OPERATIONS AU COMPTANT EN VOIE DE LIQUIDATION					
Opérations de change au comptant	1.153,6	2.285,1	2.388,5	1.035,4	1.762,4
Prêts et emprunts					
Montants à recevoir	723,0	1.490,4	1.227,1	804,1	883,1
Montants à livrer	560,3	1.126,4	1.051,8	703,2	835,7
Achats et ventes de valeurs mobilières et de titres négociables					
Montants à recevoir (ventes)	86,9	287,7	391,6	222,0	131,0
Montants à livrer (achats)	87,2	345,0	456,7	190,7	146,3
OPERATIONS A TERME					
Opérations à terme sur devises					
Opérations de change à terme	16.816,9	17.463,5	17.652,6	16.946,6	17.526,5
Swaps de devises et d'intérêts	1.275,4	1.976,7	1.466,7	1.832,7	1.485,8
Futures	0,8	0,7	2,7	1,5	0,3
Options	429,7	571,5	588,2	477,6	413,4
Contrats de taux de change à terme	4,8	7,2	9,7	7,2	9,3
Opérations à terme sur taux d'intérêt					
Contrats à terme de dépôt : A placer	34,0	44,1	29,6	150,7	48,7
A recevoir	58,9	12,2	62,9	137,3	105,3
Swaps de taux d'intérêt	5.700,1	9.406,2	14.029,0	9.728,7	13.692,1
Futures : Achats	513,0	1.041,4	1.088,5	1.067,0	952,8
Ventes	522,6	1.098,5	1.228,1	849,8	905,6
Contrats à terme de taux d'intérêt : Prêts notionnels	2.113,2	3.006,6	3.408,8	1.966,6	2.372,6
Emprunts notionnels	2.184,1	3.013,2	3.602,6	2.094,3	2.544,1
Options émises : Prêts notionnels	143,2	155,2	289,8	182,5	260,7
Emprunts notionnels	227,7	263,7	274,3	270,7	232,6
Options acquises : Prêts notionnels	177,4	356,9	338,2	399,7	331,1
Emprunts notionnels	170,2	398,6	408,3	296,3	378,2
Autres : A libérer	0,4	0,6	0,3	0,4	0,3
A recevoir	0,0	0,2	0,0	0,0	0,0
Autres opérations à terme					
Valeurs mobilières : Achats	14,6	18,7	38,6	35,7	49,9
Ventes	6,2	17,9	38,5	33,5	33,5
Options émises : Valeurs à recevoir	0,0	13,6	11,1	8,3	6,1
Valeurs à livrer	4,5	20,9	26,9	11,4	32,2
Options acquises : Valeurs à recevoir	1,1	15,5	8,9	7,9	22,7
Valeurs à livrer	4,9	22,4	22,8	10,0	16,4
Futures : Achats	0,3	5,6	0,9	1,6	1,1
Ventes	0,3	5,6	0,9	1,4	0,7
Autres : Valeurs achetées	0,3	0,3	0,9	0,0	0,9
Valeurs vendues	0,0	0,4	1,2	0,4	0,8
PRODUITS ET CHARGES COUVERTS ANTICIPATIVEMENT					
Produits	88,5	94,3	138,8	86,6	151,7
Charges	88,8	95,4	139,4	87,0	152,2
CREDITS D'ENGAGEMENT UTILISES	1.108,2	1.214,7	1.302,5	1.189,0	1.274,5
LIGNES DE CREDIT CONFIRMÉES					
Lignes de crédit obtenues	108,9	216,0	252,1	232,1	253,5
Lignes de crédit accordées					
A des établissements de crédit	356,1	596,7	516,5	607,6	514,1
A la clientèle					
Pour crédits de décaissement	4.002,9	5.440,4	5.522,9	5.284,4	5.649,0
Pour crédits d'engagement	604,4	842,0	861,9	839,9	857,7
GARANTIES					
Actifs grevés de sûretés réelles	506,2	954,4	1.657,5	960,1	1.629,2
Garanties reçues	10.913,1	15.465,2	16.662,7	15.843,8	17.120,0
VALEURS ET CREANCES CONFIEES					
A l'établissement de crédit					
A découvert	44.471,4	57.416,1	57.982,5	58.850,0	58.616,3
A titre fiduciaire	15,7	32,4	50,7	62,9	48,5
Autres	115,9	191,0	196,0	194,0	221,4
Par l'établissement de crédit					
A titre fiduciaire	0,4	0,0	0,0	0,0	0,0
Autres	36.064,9	49.888,0	53.113,7	51.468,5	53.953,6
AUTRES DROITS ET ENGAGEMENTS	735,0	862,3	1.080,6	864,5	1.048,9

¹ Communication sur base de la situation sociale pour les établissements de crédit de droit belge et sur base de la situation territoriale pour les succursales d'établissements de crédit de droit étranger établies en Belgique.

Référence bibliographique : Bulletin de la Banque Nationale de Belgique, LXIX^e année, n^o 12, décembre 1994.

**XIV - 5b. — POSTES HORS BILAN DES SEPT GRANDS ETABLISSEMENTS DE CREDIT DE DROIT
BELGE ¹**

(milliards de francs)

Postes	1992 31 déc.	1993 30 nov.	1994 30 nov.	1993 31 déc.	1994 31 déc.
OPERATIONS AU COMPTANT EN VOIE DE LIQUIDATION					
Opérations de change au comptant	669,9	1.248,9	1.201,3	633,8	987,2
Prêts et emprunts					
Montants à recevoir	394,6	624,3	652,3	464,3	480,4
Montants à livrer	357,2	566,4	637,6	454,8	571,1
Achats et ventes de valeurs mobilières et de titres négociables					
Montants à recevoir (ventes)	57,7	149,2	213,5	108,4	66,7
Montants à livrer (achats)	58,2	211,0	261,1	102,2	76,2
OPERATIONS A TERME					
Opérations à terme sur devises					
Opérations de change à terme	9.945,7	10.170,9	9.638,4	9.610,2	9.373,0
Swaps de devises et d'intérêts	432,4	422,2	315,1	397,3	410,1
Futures	0,0	0,2	1,5	0,3	0,0
Options	317,6	388,6	328,5	335,3	206,1
Contrats de taux de change à terme	0,1	0,0	0,0	0,0	0,0
Opérations à terme sur taux d'intérêt					
Contrats à terme de dépôt : A placer	13,1	29,7	24,5	64,8	6,5
A recevoir	22,6	10,9	50,4	44,4	34,3
Swaps de taux d'intérêt	2.560,6	4.135,4	6.079,4	4.235,8	6.044,9
Futures : Achats	230,9	527,5	367,4	520,7	362,1
Ventes	208,2	625,6	381,9	456,4	194,6
Contrats à terme de taux d'intérêt : Prêts notionnels	993,2	1.290,1	1.576,9	859,7	1.110,4
Emprunts notionnels	1.124,3	1.261,1	1.575,5	893,1	1.143,9
Options émises : Prêts notionnels	116,6	108,7	218,2	136,7	204,9
Emprunts notionnels	155,2	195,8	191,5	189,9	173,4
Options acquises : Prêts notionnels	149,0	318,1	287,3	352,6	295,6
Emprunts notionnels	115,1	328,6	352,3	223,7	319,6
Autres : A libérer	0,3	0,4	0,3	0,4	0,3
A recevoir	0,0	0,0	0,0	0,0	0,0
Autres opérations à terme					
Valeurs mobilières : Achats	8,3	5,3	24,5	19,5	43,7
Ventes	3,8	5,0	10,5	15,3	14,2
Options émises : Valeurs à recevoir	0,0	10,1	5,5	3,5	1,6
Valeurs à livrer	4,3	17,2	17,3	4,7	25,6
Options acquises : Valeurs à recevoir	0,8	13,2	1,7	4,0	18,7
Valeurs à livrer	4,8	17,4	15,7	7,0	13,3
Futures : Achats	0,0	0,0	0,0	0,2	0,0
Ventes	0,0	0,0	0,0	0,0	0,0
Autres : Valeurs achetées	0,0	0,0	0,8	0,0	0,8
Valeurs vendues	0,0	0,4	1,2	0,4	0,8
PRODUITS ET CHARGES COUVERTS ANTICIPATIVEMENT					
Produits	84,7	91,1	138,1	84,1	151,0
Charges	85,1	92,5	139,0	84,6	151,8
CREDITS D'ENGAGEMENT UTILISES	680,2	671,5	748,5	671,4	750,2
LIGNES DE CREDIT CONFIRMÉES					
Lignes de crédit obtenues	50,2	105,0	125,0	102,9	123,2
Lignes de crédit accordées					
A des établissements de crédit	277,4	299,0	307,6	309,0	304,4
A la clientèle					
Pour crédits de décaissement	2.545,4	3.689,4	3.659,9	3.677,6	3.733,6
Pour crédits d'engagement	439,9	625,0	661,5	618,8	658,0
GARANTIES					
Actifs grevés de sûretés réelles	333,2	430,6	1.062,7	524,9	1.115,4
Garanties reçues	4.198,8	4.774,8	6.146,4	5.143,7	6.477,8
VALEURS ET CREANCES CONFIEES					
A l'établissement de crédit					
A découvert	3.933,7	5.027,5	4.940,2	5.250,4	5.633,3
A titre fiduciaire	5,9	7,1	7,7	7,7	8,0
Autres	61,3	100,5	91,0	95,1	123,5
Par l'établissement de crédit					
A titre fiduciaire	0,0	0,0	0,0	0,0	0,0
Autres	3.061,8	3.943,6	5.793,4	4.822,6	6.506,0
AUTRES DROITS ET ENGAGEMENTS	628,0	776,4	959,5	753,2	961,7

¹ Communication sur base de la situation sociale.

XIV - 5c. — POSTES HORS BILAN DES AUTRES ETABLISSEMENTS DE CREDIT DE DROIT BELGE ¹

(milliards de francs)

Postes	1992 31 déc.	1993 30 nov.	1994 30 nov.	1993 31 déc.	1994 31 déc.
OPERATIONS AU COMPTANT EN VOIE DE LIQUIDATION					
Opérations de change au comptant	197,0	201,9	404,9	174,9	320,5
Prêts et emprunts					
Montants à recevoir	122,4	252,8	156,5	90,0	88,5
Montants à livrer	68,7	164,3	163,2	58,3	79,3
Achats et ventes de valeurs mobilières et de titres négociables					
Montants à recevoir (ventes)	19,0	63,0	101,9	50,3	34,3
Montants à livrer (achats)	18,2	76,8	115,5	39,6	39,8
OPERATIONS A TERME					
Opérations à terme sur devises					
Opérations de change à terme	2.490,6	2.796,7	3.094,9	2.771,0	3.368,8
Swaps de devises et d'intérêts	586,7	678,3	586,2	589,5	517,1
Futures	0,0	0,5	1,2	1,2	0,3
Options	60,2	106,8	176,6	65,5	135,1
Contrats de taux de change à terme	2,8	3,9	1,3	1,6	1,4
Opérations à terme sur taux d'intérêt					
Contrats à terme de dépôt : A placer	0,1	13,9	2,0	69,8	16,8
A recevoir	5,2	0,7	12,3	53,4	47,2
Swaps de taux d'intérêt	1.371,1	2.139,5	3.207,4	2.228,1	3.220,6
Futures : Achats	39,4	202,0	109,4	218,9	68,8
Ventes	45,5	205,9	139,8	200,3	77,9
Contrats à terme de taux d'intérêt : Prêts notionnels	359,8	636,2	684,2	337,4	477,7
Emprunts notionnels	298,5	637,5	726,7	410,2	542,9
Options émises : Prêts notionnels	9,7	18,8	44,8	15,3	31,2
Emprunts notionnels	51,1	22,6	59,0	26,6	41,7
Options acquises : Prêts notionnels	12,8	7,7	29,6	8,2	23,9
Emprunts notionnels	39,8	30,3	29,2	27,2	31,9
Autres : A libérer	0,1	0,2	0,0	0,0	0,0
A recevoir	0,0	0,2	0,0	0,0	0,0
Autres opérations à terme					
Valeurs mobilières : Achats	6,3	7,3	11,8	10,7	5,8
Ventes	2,5	5,6	25,7	12,7	19,2
Options émises : Valeurs à recevoir	0,0	3,4	5,6	4,8	4,5
Valeurs à livrer	0,2	3,7	9,5	6,8	6,6
Options acquises : Valeurs à recevoir	0,2	2,3	7,2	3,9	4,0
Valeurs à livrer	0,1	4,9	7,1	2,9	3,1
Futures : Achats	0,3	5,6	0,9	1,4	0,6
Ventes	0,3	5,6	0,9	1,4	0,7
Autres : Valeurs achetées	0,3	0,3	0,0	0,0	0,0
Valeurs vendues	0,0	0,0	0,0	0,0	0,0
PRODUITS ET CHARGES COUVERTS ANTICIPATIVEMENT					
Produits	1,4	0,5	0,6	0,5	0,6
Charges	1,2	0,4	0,2	0,3	0,2
CREDITS D'ENGAGEMENT UTILISES	191,0	175,7	218,9	188,4	228,1
LIGNES DE CREDIT CONFIRMÉES					
Lignes de crédit obtenues	57,7	99,7	107,4	117,8	109,5
Lignes de crédit accordées					
A des établissements de crédit	56,1	239,1	172,8	245,8	169,0
A la clientèle					
Pour crédits de décaissement	1.061,7	1.248,5	1.314,3	1.106,4	1.320,4
Pour crédits d'engagement	145,7	174,4	151,8	180,3	149,1
GARANTIES					
Actifs grevés de sûretés réelles	152,9	504,7	561,6	412,5	477,0
Garanties reçues	1.532,6	3.251,9	3.150,0	2.990,3	3.093,1
VALEURS ET CREANCES CONFIEES					
A l'établissement de crédit					
A découvert	764,5	1.289,2	1.661,8	1.516,3	1.548,0
A titre fiduciaire	9,8	20,4	40,1	50,1	37,7
Autres	26,0	56,3	76,3	65,7	62,4
Par l'établissement de crédit					
A titre fiduciaire	0,4	0,0	0,0	0,0	0,0
Autres	1.067,8	1.893,0	2.428,0	2.070,9	2.310,7
AUTRES DROITS ET ENGAGEMENTS	96,9	79,2	109,8	98,3	75,1

¹ Communication sur base de la situation sociale.

XIV - 5d. — POSTES HORS BILAN DES SUCCURSALES ¹

(milliards de francs)

Postes	1992 31 déc.	1993 30 nov.	1994 30 nov.	1993 31 déc.	1994 31 déc.
OPERATIONS AU COMPTANT EN VOIE DE LIQUIDATION					
Opérations de change au comptant	286,7	834,3	782,4	226,7	454,7
Prêts et emprunts					
Montants à recevoir	206,0	613,4	418,4	249,8	314,2
Montants à livrer	134,3	395,8	251,0	190,2	185,3
Achats et ventes de valeurs mobilières et de titres négociables					
Montants à recevoir (ventes)	10,2	75,5	76,2	63,2	30,1
Montants à livrer (achats)	10,8	57,2	80,1	48,8	30,3
OPERATIONS A TERME					
Opérations à terme sur devises					
Opérations de change à terme	4.380,6	4.495,9	4.919,2	4.565,4	4.784,7
Swaps de devises et d'intérêts	256,2	876,1	565,4	846,0	558,6
Futures	0,8	0,0	0,0	0,0	0,0
Options	52,0	76,1	83,1	76,8	72,2
Contrats de taux de change à terme	2,0	3,4	8,4	5,6	7,9
Opérations à terme sur taux d'intérêt					
Contrats à terme de dépôt : A placer	20,8	0,5	3,1	16,1	25,5
A recevoir	31,1	0,6	0,2	39,5	23,9
Swaps de taux d'intérêt	1.768,4	3.131,3	4.742,2	3.264,8	4.426,6
Futures : Achats	242,7	311,9	611,7	327,4	521,9
Ventes	268,9	267,0	706,4	193,1	633,1
Contrats à terme de taux d'intérêt : Prêts notionnels	760,3	1.080,3	1.147,8	769,5	784,6
Emprunts notionnels	761,3	1.114,6	1.300,4	791,0	857,2
Options émises : Prêts notionnels	16,8	27,7	26,8	30,5	24,6
Emprunts notionnels	21,5	45,3	23,9	54,2	17,5
Options acquises : Prêts notionnels	15,5	31,1	21,4	39,0	11,7
Emprunts notionnels	15,3	39,8	26,8	45,4	26,6
Autres : A libérer	0,0	0,0	0,0	0,0	0,0
A recevoir	0,0	0,0	0,0	0,0	0,0
Autres opérations à terme					
Valeurs mobilières : Achats	0,0	6,1	2,3	5,5	0,4
Ventes	0,0	7,3	2,3	5,5	0,2
Options émises : Valeurs à recevoir	0,0	0,0	0,0	0,0	0,0
Valeurs à livrer	0,0	0,0	0,0	0,0	0,0
Options acquises : Valeurs à recevoir	0,0	0,0	0,0	0,0	0,0
Valeurs à livrer	0,0	0,0	0,0	0,0	0,0
Futures : Achats	0,0	0,0	0,0	0,0	0,5
Ventes	0,0	0,0	0,0	0,0	0,0
Autres : Valeurs achetées	0,0	0,0	0,0	0,0	0,0
Valeurs vendues	0,0	0,0	0,0	0,0	0,0
PRODUITS ET CHARGES COUVERTS ANTICIPATIVEMENT					
Produits	2,4	2,6	0,1	2,0	0,1
Charges	2,5	2,5	0,2	2,1	0,1
CREDITS D'ENGAGEMENT UTILISES	237,0	367,5	335,1	329,2	296,2
LIGNES DE CREDIT CONFIRMEES					
Lignes de crédit obtenues	1,0	11,3	19,8	11,3	20,8
Lignes de crédit accordées					
A des établissements de crédit	22,6	58,5	36,2	52,8	40,7
A la clientèle					
Pour crédits de décaissement	395,8	502,5	548,7	500,5	595,0
Pour crédits d'engagement	18,8	42,6	48,6	40,8	50,5
GARANTIES					
Actifs grevés de sûretés réelles	20,1	19,1	33,1	22,7	36,8
Garanties reçues	5.181,7	7.438,5	7.366,3	7.709,8	7.549,0
VALEURS ET CREANCES CONFIEES					
A l'établissement de crédit					
A découvert	39.773,3	51.099,3	51.380,5	52.083,3	51.434,9
A titre fiduciaire	0,0	5,0	2,9	5,0	2,9
Autres	28,6	34,3	28,7	33,2	35,5
Par l'établissement de crédit					
A titre fiduciaire	0,0	0,0	0,0	0,0	0,0
Autres	31.935,3	44.051,4	44.892,4	44.575,0	45.136,9
AUTRES DROITS ET ENGAGEMENTS	10,2	6,7	11,3	13,0	12,1

¹ Communication sur base de la situation territoriale.

XIV - 6a. — COMPTE DE PROFITS ET DE PERTES DE L'ENSEMBLE DES ETABLISSEMENTS DE CREDIT : CHIFFRES TRIMESTRIELS ¹

(milliards de francs)

PRODUITS

Postes	1993 30 juin	1993 30 sept.	1993 31 déc.	1994 31 mars	1994 30 juin	1994 30 sept.	1994 31 déc.
PRODUITS D'EXPLOITATION	648,8	757,2	774,6	699,4	682,9	669,7	733,7
Intérêts et produits assimilés	523,7	568,1	606,8	530,1	518,3	525,2	571,9
Créances interbancaires	125,0	108,7	127,5	96,8	99,3	104,5	110,7
Crédits	160,4	163,3	170,1	158,1	157,3	157,3	158,3
Effets de commerce	3,2	3,1	3,3	2,9	2,9	2,7	2,6
Acceptations propres	0,7	0,6	0,7	0,5	0,5	0,5	0,4
Location-financement et créances similaires	0,9	0,9	0,9	0,9	0,9	0,9	0,9
Prêts à taux de chargement forfaitaire	11,3	11,0	10,8	10,4	10,9	10,5	10,3
Prêts hypothécaires	29,4	30,2	33,1	31,7	32,0	32,9	33,9
Prêts à terme	95,4	96,7	99,2	93,2	91,3	92,6	91,2
Autres	19,5	20,8	22,0	18,6	18,7	17,1	19,1
Valeurs mobilières et titres négociables à placer et à réaliser	11,3	13,2	-13,5	5,2	8,2	6,8	5,0
Placements en valeurs mobilières et titres négociables	116,8	114,8	141,1	115,8	106,0	107,7	112,8
Opérations de couverture affectée à terme	110,1	168,1	181,6	154,2	147,6	149,0	185,1
Opérations de couverture sur devises ²	2,9	50,2	60,2	41,7	35,1	30,5	30,9
Opérations de couverture sur taux d'intérêt ²	73,9	79,4	84,6	84,8	90,4	94,8	106,0
Revenus d'actions et d'autres valeurs mobilières à revenu variable	3,5	0,2	2,3	0,6	1,7	0,4	1,4
Commissions perçues pour services financiers fournis	13,3	14,4	15,8	18,1	15,2	14,6	16,7
Autres produits financiers	97,4	165,3	128,1	140,9	129,1	116,1	118,1
De l'activité de change	56,3	112,0	80,3	63,2	58,0	74,4	58,2
De trading en valeurs mobilières et titres négociables à revenu fixe	7,1	8,1	10,7	9,9	8,6	6,8	6,5
De trading en opérations sur taux d'intérêt	23,4	34,9	32,1	54,3	54,1	32,9	51,5
De trading en valeurs mobilières à revenu variable	0,2	0,4	0,9	0,3	0,2	0,2	0,2
De métaux précieux	0,1	0,2	0,1	0,1	0,1	0,1	0,2
Plus-values sur valeurs mobilières et titres négociables de placement	10,4	9,7	4,0	13,2	8,1	1,7	1,5
Produits des immobilisations financières	2,8	1,8	4,6	1,6	4,8	1,7	7,2
Reprises de réductions de valeur et reprises et utilisations de provisions	3,3	2,5	10,4	3,1	7,5	6,2	11,9
Autres produits d'exploitation	4,8	4,9	6,8	5,1	6,3	5,4	6,5
PRODUITS EXCEPTIONNELS	0,5	1,5	8,0	0,8	0,6	1,7	3,0
REGULARISATIONS D'IMPOTS ET REPRISES DE PROVISIONS FISCALES	0,2	0,2	0,4	0,1	0,3	0,0	0,6
PERTE DE L'EXERCICE	0,6	0,7	1,2	0,3	0,9	0,0	0,7
PRELEVEMENTS SUR LES IMPOTS DIFFERES ET SUR LES RESERVES IMMUNISEES	0,0	0,1	0,1	0,1	0,0	0,0	0,4
PERTE DE L'EXERCICE A AFFECTER	0,6	0,7	1,1	0,3	0,9	0,0	0,8
TOTAL PRODUITS ...	650,0	759,7	784,2	700,7	684,8	671,4	738,5

¹ Communication sur base de la situation sociale pour les établissements de crédit de droit belge et sur base de la situation territoriale pour les succursales d'établissements de crédit de droit étranger établies en Belgique.

² La ventilation n'est pas connue pour les succursales des établissements de crédit relevant du droit d'un autre état membre de l'Union Européenne ou pour les succursales assimilées.

Référence bibliographique : Bulletin de la Banque Nationale de Belgique, LXIX^e année, n° 12, décembre 1994.

XIV - 6a. — COMPTE DE PROFITS ET DE PERTES DE L'ENSEMBLE DES ETABLISSEMENTS DE CREDIT : CHIFFRES TRIMESTRIELS ¹

(milliards de francs)

CHARGES

Postes	1993 30 juin	1993 30 sept.	1993 31 déc.	1994 31 mars	1994 30 juin	1994 30 sept.	1994 31 déc.
CHARGES D'EXPLOITATION	627,6	736,0	764,1	674,7	661,9	653,2	716,3
Intérêts et charges assimilées	452,7	496,5	539,3	434,0	445,6	449,5	497,4
<i>Dettes interbancaires</i>	159,1	144,9	159,3	122,8	123,2	126,6	132,7
<i>Dettes envers la clientèle</i>	102,1	105,4	110,4	95,3	89,5	86,3	88,4
<i>Dépôts à vue</i>	9,0	8,7	9,0	8,6	8,0	7,4	8,1
<i>Dépôts à terme et dépôts spéciaux</i>	68,0	72,2	76,7	61,4	53,8	50,6	50,6
<i>Dépôts d'épargne réglementés</i>	23,3	22,1	22,4	22,3	23,6	25,0	25,5
<i>Dépôts liés à des prêts hypothécaires</i>	0,1	0,1	0,2	0,2	0,1	0,3	0,2
<i>Autres dettes envers la clientèle</i>	1,7	2,3	2,0	2,8	4,0	3,0	4,0
<i>Dettes représentées par un titre</i>	79,6	80,2	77,4	77,0	73,7	78,5	77,4
<i>Certificats de dépôt et dettes similaires</i>	-0,2	1,3	1,2	1,2	1,0	2,3	2,4
<i>Bons de caisse</i>	77,1	76,1	75,4	73,4	71,0	74,4	73,1
<i>Emprunts obligataires</i>	2,7	2,7	0,7	2,4	1,7	1,8	1,9
<i>Dettes subordonnées</i>	5,1	5,2	5,5	5,2	5,6	5,4	6,2
<i>Opérations de couverture affectée à terme</i>	106,8	160,8	186,8	133,6	153,6	152,7	192,7
<i>Opérations de couverture sur devises ²</i>	-0,6	47,2	57,4	38,9	36,0	32,4	32,1
<i>Opérations de couverture sur taux d'intérêt ²</i>	75,5	81,0	89,4	89,2	94,3	99,5	111,6
<i>Commissions versées pour recours à des services financiers</i>	7,2	7,3	7,8	8,7	8,4	9,2	8,7
<i>Autres charges financières</i>	77,2	150,2	110,7	147,7	117,3	110,6	117,8
<i>De l'activité de change</i>	47,6	104,9	75,2	61,4	51,9	65,3	56,0
<i>De trading en valeurs mobilières et titres négociables à revenu fixe</i>	3,7	8,5	6,3	12,0	11,4	4,2	7,3
<i>De trading en opérations sur taux d'intérêt</i>	24,8	34,9	28,9	72,5	52,5	39,1	51,4
<i>De trading en valeurs mobilières à revenu variable</i>	0,2	0,2	0,3	0,4	0,3	0,2	0,0
<i>De métaux précieux</i>	0,0	0,1	0,1	0,1	0,1	0,1	0,2
<i>Moins-values sur valeurs mobilières et titres négociables de placement</i>	1,0	1,6	-0,1	1,3	1,1	1,7	3,0
<i>Rémunérations, charges sociales et pensions</i>	43,3	42,8	45,4	44,5	44,4	43,4	43,9
<i>Amortissements et réductions de valeur sur immobilisations non financières</i>	5,7	5,6	5,5	5,3	5,7	5,7	6,0
<i>Autres charges d'exploitation</i>	22,5	20,7	24,3	21,8	22,3	22,6	24,0
<i>Réductions de valeur et provisions</i>	18,8	13,0	31,0	12,7	18,2	12,3	18,3
CHARGES EXCEPTIONNELLES	0,5	1,0	1,1	0,5	0,3	0,5	3,4
IMPOTS	7,3	6,4	4,8	8,6	8,1	3,7	6,3
BENEFICE DE L'EXERCICE	14,7	16,2	14,2	16,9	14,5	14,1	12,1
TRANSFERT AUX IMPOTS DIFFERES ET AUX RESERVES IMMUNISEES	0,2	0,0	0,4	0,6	0,4	0,0	0,5
BENEFICE DE L'EXERCICE A AFFECTER	14,5	16,3	13,9	16,3	14,2	14,0	12,0
TOTAL CHARGES ...	650,0	759,7	784,2	700,7	684,8	671,4	738,5

¹ Communication sur base de la situation sociale pour les établissements de crédit de droit belge et sur base de la situation territoriale pour les succursales d'établissements de crédit de droit étranger établies en Belgique.

² La ventilation n'est pas connue pour les succursales des établissements de crédit relevant du droit d'un autre état membre de l'Union Européenne ou pour les succursales assimilées.

XIV - 6b. — COMPTE DE PROFITS ET DE PERTES DES SEPT GRANDS ETABLISSEMENTS DE CREDIT DE DROIT BELGE : CHIFFRES TRIMESTRIELS ¹

(milliards de francs)

PRODUITS

Postes	1993 30 juin	1993 30 sept.	1993 31 déc.	1994 31 mars	1994 30 juin	1994 30 sept.	1994 31 déc.
PRODUITS D'EXPLOITATION	301,5	362,3	384,2	357,0	348,4	344,8	368,0
Intérêts et produits assimilés	269,0	319,6	328,2	302,4	300,1	301,7	312,8
Créances interbancaires	49,9	51,2	49,4	45,2	45,0	47,9	49,5
Crédits	109,3	111,2	112,4	107,1	107,4	107,5	107,9
Effets de commerce	2,0	1,9	2,1	1,8	1,7	1,5	1,5
Acceptations propres	0,6	0,5	0,6	0,5	0,4	0,4	0,3
Location-financement et créances similaires	0,2	0,2	0,2	0,2	0,2	0,2	0,2
Prêts à taux de chargement forfaitaire	6,8	6,6	6,3	6,1	6,6	6,4	6,1
Prêts hypothécaires	18,0	18,8	19,0	19,5	19,9	20,6	21,1
Prêts à terme	68,9	69,6	70,1	66,7	66,2	66,5	65,2
Autres	12,7	13,6	14,0	12,4	12,4	11,9	13,4
Valeurs mobilières et titres négociables à placer et à réaliser	9,1	9,6	-17,9	3,0	3,8	3,9	4,0
Placements en valeurs mobilières et titres négociables	73,0	69,5	96,6	70,2	65,7	66,7	69,6
Opérations de couverture affectée à terme	27,8	78,2	87,8	76,9	78,1	75,7	81,8
Opérations de couverture sur devises	-17,9	30,0	30,9	22,1	18,1	14,3	14,3
Opérations de couverture sur taux d'intérêt	45,8	48,2	56,9	54,8	60,1	61,4	67,5
Revenus d'actions et d'autres valeurs mobilières à revenu variable	2,6	0,7	1,7	0,5	1,0	0,3	0,8
Commissions perçues pour services financiers fournis	9,3	10,0	10,6	13,0	10,6	10,1	11,6
Autres produits financiers	14,7	27,2	30,7	36,0	25,2	27,6	25,2
De l'activité de change	-2,6	8,5	9,8	7,8	2,0	8,8	5,0
De trading en valeurs mobilières et titres négociables à revenu fixe	3,8	4,6	6,8	6,3	4,8	3,9	2,9
De trading en opérations sur taux d'intérêt	6,7	9,1	12,8	11,9	13,5	13,0	16,6
De trading en valeurs mobilières à revenu variable	0,1	0,2	0,5	0,2	0,2	0,2	0,1
De métaux précieux	0,1	0,1	0,1	0,1	0,1	0,1	0,1
Plus-values sur valeurs mobilières et titres négociables de placement	6,7	4,8	0,6	9,8	4,6	1,5	0,5
Produits des immobilisations financières	1,9	1,0	4,0	1,2	3,2	1,0	6,7
Reprises de réductions de valeur et reprises et utilisations de provisions	2,0	1,7	6,2	2,0	5,2	1,8	8,1
Autres produits d'exploitation	1,9	2,1	2,8	1,9	3,1	2,2	2,8
PRODUITS EXCEPTIONNELS	0,2	0,2	7,5	0,4	-0,1	1,0	1,2
REGULARISATIONS D'IMPOTS ET REPRISES DE PROVISIONS FISCALES	0,1	0,1	0,3	0,0	0,3	0,0	0,4
PERTE DE L'EXERCICE	0,0	0,0	0,0	0,0	0,0	0,0	0,0
PRELEVEMENTS SUR LES IMPOTS DIFFERES ET SUR LES RESERVES IMMUNISEES	0,0	0,0	0,0	0,0	0,0	0,0	0,2
PERTE DE L'EXERCICE A AFFECTER	0,0	0,0	0,0	0,0	0,0	0,0	0,0
TOTAL PRODUITS ...	301,8	362,6	392,0	357,4	348,7	345,8	369,8

¹ Communication sur base de la situation sociale.

**XIV - 6b. — COMPTE DE PROFITS ET DE PERTES DES SEPT GRANDS ETABLISSEMENTS DE CREDIT
DE DROIT BELGE : CHIFFRES TRIMESTRIELS ¹**

(milliards de francs)

CHARGES

Postes	1993 30 juin	1993 30 sept.	1993 31 déc.	1994 31 mars	1994 30 juin	1994 30 sept.	1994 31 déc.
CHARGES D'EXPLOITATION	288,9	348,5	380,6	340,6	335,7	337,9	350,9
Intérêts et charges assimilées	218,2	270,9	280,9	251,0	248,7	250,7	262,8
<i>Dettes interbancaires</i>	62,1	62,3	61,1	52,9	53,3	56,8	58,3
<i>Dettes envers la clientèle</i>	68,5	71,1	75,0	63,5	59,1	57,3	58,9
<i>Dépôts à vue</i>	4,8	4,7	4,7	4,3	3,9	3,6	3,8
<i>Dépôts à terme et dépôts spéciaux</i>	44,9	47,3	51,4	39,9	34,8	32,4	32,6
<i>Dépôts d'épargne réglementés</i>	18,0	17,9	17,5	17,4	18,5	19,6	19,6
<i>Dépôts liés à des prêts hypothécaires</i>	0,1	0,1	0,1	0,1	0,1	0,1	0,1
<i>Autres dettes envers la clientèle</i>	0,8	1,2	1,4	1,7	1,8	1,6	2,7
<i>Dettes représentées par un titre</i>	58,5	57,7	55,2	55,1	52,8	53,3	54,2
<i>Certificats de dépôt et dettes similaires</i>	1,0	1,0	1,2	0,9	0,8	1,4	1,6
<i>Bons de caisse</i>	56,8	56,0	55,3	53,7	51,9	51,8	52,4
<i>Emprunts obligataires</i>	0,7	0,7	-1,3	0,4	0,1	0,1	0,1
<i>Dettes subordonnées</i>	4,1	4,3	4,6	4,3	4,3	4,6	5,2
<i>Opérations de couverture affectée à terme</i>	24,9	75,6	84,9	75,3	79,3	78,8	86,3
<i>Opérations de couverture sur devises</i>	-21,4	26,5	26,3	19,6	17,4	14,8	16,0
<i>Opérations de couverture sur taux d'intérêt</i>	46,4	49,1	58,6	55,6	61,9	63,9	70,3
Commissions versées pour recours à des services financiers	3,8	3,9	3,7	4,6	4,3	4,9	4,5
Autres charges financières	3,0	17,1	24,6	25,9	19,5	23,2	22,5
<i>De l'activité de change</i>	-6,6	2,9	5,3	4,9	-0,8	5,8	1,6
<i>De trading en valeurs mobilières et titres négociables à revenu fixe</i>	1,9	4,5	3,6	7,6	5,3	3,2	2,8
<i>De trading en opérations sur taux d'intérêt</i>	7,3	9,2	14,7	12,8	14,3	13,3	17,0
<i>De trading en valeurs mobilières à revenu variable</i>	0,1	0,1	0,2	0,2	0,2	0,2	0,0
<i>De métaux précieux</i>	0,0	0,1	0,0	0,1	0,1	0,1	0,0
<i>Moins-values sur valeurs mobilières et titres négociables de placement</i>	0,2	0,4	0,9	0,4	0,4	0,6	1,0
Rémunérations, charges sociales et pensions	32,3	31,7	33,6	33,5	33,4	32,3	32,7
Amortissements et réductions de valeur sur immobilisations non financières	4,0	3,8	4,4	3,8	4,2	4,2	4,4
Autres charges d'exploitation	13,5	11,9	13,4	12,5	12,8	14,0	14,4
Réductions de valeur et provisions	14,0	9,2	20,0	9,3	12,8	8,6	9,6
CHARGES EXCEPTIONNELLES	0,3	0,1	0,3	0,2	0,3	0,3	2,8
IMPOTS	5,0	3,8	1,2	5,5	5,4	2,2	4,9
BENEFICE DE L'EXERCICE	7,6	10,2	9,9	11,1	7,3	5,5	11,0
TRANSFERT AUX IMPOTS DIFFERES ET AUX RESERVES IMMUNISEES	0,2	0,0	0,3	0,6	0,4	0,0	0,3
BENEFICE DE L'EXERCICE A AFFECTER	7,4	10,2	9,6	10,5	7,0	5,5	10,8
TOTAL CHARGES ...	301,8	362,6	392,0	357,4	348,7	345,8	369,8

¹ Communication sur base de la situation sociale.

XIV - 6c. — COMPTE DE PROFITS ET DE PERTES DES AUTRES ETABLISSEMENTS DE CREDIT DE DROIT BELGE : CHIFFRES TRIMESTRIELS ¹

(milliards de francs)

PRODUITS

Postes	1993 30 juin	1993 30 sept.	1993 31 déc.	1994 31 mars	1994 30 juin	1994 30 sept.	1994 31 déc.
PRODUITS D'EXPLOITATION	173,1	189,5	191,4	190,3	185,2	158,5	195,6
Intérêts et produits assimilés	146,7	154,8	165,4	150,2	142,2	145,0	152,3
Créances interbancaires	20,5	21,6	21,7	21,2	17,3	17,0	18,3
Crédits	39,9	41,1	47,6	41,3	41,2	40,3	41,5
Effets de commerce	1,2	1,2	1,2	1,1	1,1	1,2	0,9
Acceptations propres	0,1	0,1	0,1	0,1	0,1	0,1	0,1
Location-financement et créances similaires	0,7	0,7	0,7	0,7	0,7	0,6	0,6
Prêts à taux de chargement forfaitaire	4,4	4,3	4,4	4,2	4,3	4,1	4,1
Prêts hypothécaires	11,3	11,4	14,1	12,1	12,1	12,3	12,7
Prêts à terme	18,3	19,2	21,8	19,3	18,7	17,9	18,7
Autres	3,9	4,2	5,3	3,9	4,2	4,2	4,4
Valeurs mobilières et titres négociables à placer et à réaliser	1,6	2,7	2,5	1,4	3,0	3,2	0,3
Placements en valeurs mobilières et titres négociables	35,7	38,0	36,6	37,0	33,5	34,9	37,1
Opérations de couverture affectée à terme	49,0	51,4	57,0	49,3	47,2	49,5	55,1
Opérations de couverture sur devises	20,9	20,3	29,3	19,4	16,9	16,1	16,6
Opérations de couverture sur taux d'intérêt	28,1	31,2	27,7	29,9	30,3	33,4	38,5
Revenus d'actions et d'autres valeurs mobilières à revenu variable	0,9	-0,4	0,5	0,1	0,7	0,1	0,6
Commissions perçues pour services financiers fournis	2,7	2,7	3,6	3,8	3,2	3,2	3,8
Autres produits financiers	19,9	30,4	16,0	34,1	34,6	8,2	33,4
De l'activité de change	8,0	8,0	-2,8	9,8	10,0	3,1	5,3
De trading en valeurs mobilières et titres négociables à revenu fixe	2,0	0,9	2,2	2,7	3,5	1,2	1,2
De trading en opérations sur taux d'intérêt	6,8	17,9	12,3	18,5	18,1	2,9	25,8
De trading en valeurs mobilières à revenu variable	0,1	0,1	0,3	0,1	0,0	0,0	0,1
De métaux précieux	0,0	0,1	0,1	0,0	0,1	0,0	0,1
Plus-values sur valeurs mobilières et titres négociables de placement	3,1	3,5	4,0	3,1	2,9	0,9	0,9
Produits des immobilisations financières	0,8	0,8	0,5	0,3	1,6	0,7	0,5
Reprises de réductions de valeur et reprises et utilisations de provisions	1,1	0,6	4,2	1,0	2,2	0,4	3,8
Autres produits d'exploitation	0,9	0,6	1,2	0,8	0,8	0,9	1,2
PRODUITS EXCEPTIONNELS	0,1	1,1	0,6	0,3	0,5	0,5	1,7
REGULARISATIONS D'IMPOTS ET REPRISES DE PROVISIONS FISCALES	0,0	0,0	0,0	0,1	0,0	0,0	0,3
PERTE DE L'EXERCICE	0,6	0,3	0,6	0,2	0,4	-0,1	-0,2
PRELEVEMENTS SUR LES IMPOTS DIFFERES ET SUR LES RESERVES IMMUNISEES	0,0	0,0	0,0	0,0	0,0	0,0	0,1
PERTE DE L'EXERCICE A AFFECTER	0,6	0,3	0,6	0,2	0,4	-0,1	-0,2
TOTAL PRODUITS ...	173,9	191,1	192,7	190,8	186,0	159,0	197,4

¹ Communication sur base de la situation sociale.

XIV - 6c. — COMPTE DE PROFITS ET DE PERTES DES AUTRES ETABLISSEMENTS DE CREDIT DE DROIT BELGE : CHIFFRES TRIMESTRIELS ¹

(milliards de francs)

CHARGES

Postes	1993 30 juin	1993 30 sept.	1993 31 déc.	1994 31 mars	1994 30 juin	1994 30 sept.	1994 31 déc.
CHARGES D'EXPLOITATION	167,7	185,6	186,9	183,7	178,3	153,5	195,0
Intérêts et charges assimilées	129,8	138,2	144,4	130,9	123,7	125,2	130,9
<i>Dettes interbancaires</i>	33,1	37,0	32,4	31,5	27,7	24,5	27,9
<i>Dettes envers la clientèle</i>	24,5	25,2	27,2	23,8	22,9	21,6	21,2
<i>Dépôts à vue</i>	3,2	3,1	3,5	3,4	3,2	2,9	3,4
<i>Dépôts à terme et dépôts spéciaux</i>	15,8	16,8	18,8	15,1	13,0	12,2	11,1
<i>Dépôts d'épargne réglementés</i>	5,0	4,6	5,0	4,9	5,1	5,3	5,9
<i>Dépôts liés à des prêts hypothécaires</i>	0,1	0,1	0,1	0,1	0,0	0,2	0,1
<i>Autres dettes envers la clientèle</i>	0,4	0,5	-0,2	0,4	1,6	0,9	0,8
<i>Dettes représentées par un titre</i>	21,1	22,5	22,0	21,9	20,8	25,2	23,2
<i>Certificats de dépôt et dettes similaires</i>	-1,2	0,2	-0,1	0,2	0,2	0,9	0,8
<i>Bons de caisse</i>	20,3	20,2	20,1	19,7	19,1	22,6	20,6
<i>Emprunts obligataires</i>	2,0	2,1	2,0	2,0	1,5	1,6	1,8
<i>Dettes subordonnées</i>	1,1	0,9	0,8	0,9	1,3	0,9	1,1
<i>Opérations de couverture affectée à terme</i>	50,0	52,7	61,9	52,7	50,9	53,2	57,4
<i>Opérations de couverture sur devises</i>	20,8	20,7	31,1	19,3	18,6	17,6	16,1
<i>Opérations de couverture sur taux d'intérêt</i>	29,2	31,9	30,9	33,5	32,3	35,6	41,3
Commissions versées pour recours à des services financiers	2,9	2,9	3,7	3,3	3,6	3,8	3,6
Autres charges financières	14,6	26,0	11,2	30,9	29,6	6,6	36,4
<i>De l'activité de change</i>	6,2	6,3	1,1	6,6	6,7	0,2	7,1
<i>De trading en valeurs mobilières et titres négociables à revenu fixe</i>	0,9	1,4	1,6	3,2	5,0	1,0	1,7
<i>De trading en opérations sur taux d'intérêt</i>	7,1	17,6	7,9	20,2	17,6	4,5	25,6
<i>De trading en valeurs mobilières à revenu variable</i>	0,1	0,1	0,1	0,2	0,1	0,0	0,0
<i>De métaux précieux</i>	-0,1	0,0	0,1	0,1	0,1	0,1	0,1
<i>Moins-values sur valeurs mobilières et titres négociables de placement</i>	0,4	0,6	0,4	0,6	0,3	0,9	1,9
Rémunérations, charges sociales et pensions	9,0	9,1	9,3	8,9	9,0	8,9	9,1
Amortissements et réductions de valeur sur immobilisations non financières	1,5	1,5	0,9	1,3	1,3	1,2	1,3
Autres charges d'exploitation	5,6	5,0	7,3	5,3	5,7	4,8	5,8
Réductions de valeur et provisions	4,4	2,9	10,1	3,1	5,3	2,9	8,0
CHARGES EXCEPTIONNELLES	0,0	0,9	0,7	0,2	0,0	0,2	0,6
IMPOTS	1,5	1,0	2,5	2,0	1,8	1,5	1,0
BENEFICE DE L'EXERCICE	4,7	3,4	2,7	4,9	6,0	3,7	0,8
TRANSFERT AUX IMPOTS DIFFERES ET AUX RESERVES IMMUNISEES	0,0	0,0	0,1	0,0	0,0	0,1	0,1
BENEFICE DE L'EXERCICE A AFFECTER	4,7	3,5	2,6	4,9	6,0	3,7	0,7
TOTAL CHARGES ...	173,9	191,1	192,7	190,8	186,0	159,0	197,4

¹ Communication sur base de la situation sociale.

XIV - 6d. — COMPTE DE PROFITS ET DE PERTES DES SUCCURSALES : CHIFFRES TRIMESTRIELS ¹

(milliards de francs)

PRODUITS

Postes	1993 30 juin	1993 30 sept.	1993 31 déc.	1994 31 mars	1994 30 juin	1994 30 sept.	1994 31 déc.
PRODUITS D'EXPLOITATION	174,2	205,4	199,0	152,2	149,3	166,4	170,1
Intérêts et produits assimilés	107,9	93,7	113,2	77,5	76,1	78,5	106,9
Créances interbancaires	54,6	36,0	56,4	30,3	37,0	39,6	42,9
Crédits	11,3	11,0	10,1	9,7	8,6	9,4	8,9
Effets de commerce	0,1	0,1	0,1	0,0	0,0	0,0	0,1
Acceptations propres	0,0	0,0	0,0	0,0	0,0	0,0	0,0
Location-financement et créances similaires	0,0	0,0	0,0	0,1	0,1	0,1	0,1
Prêts à taux de chargement forfaitaire	0,0	0,0	0,0	0,1	0,1	0,1	0,1
Prêts hypothécaires	0,0	0,0	0,0	0,0	0,0	0,0	0,0
Prêts à terme	8,2	7,8	7,2	7,3	6,3	8,2	7,3
Autres	2,9	3,0	2,7	2,3	2,1	1,0	1,3
Valeurs mobilières et titres négociables à placer et à réaliser	0,6	0,9	1,9	0,8	1,4	-0,4	0,7
Placements en valeurs mobilières et titres négociables	8,1	7,3	7,9	8,6	6,9	6,1	6,2
Opérations de couverture affectée à terme	33,3	38,4	36,9	28,0	22,2	23,8	48,2
Opérations de couverture sur devises ²	0,0	0,0	0,0	0,2	0,1	0,0	0,0
Opérations de couverture sur taux d'intérêt ²	0,0	0,0	0,0	0,1	0,1	0,0	0,0
Revenus d'actions et d'autres valeurs mobilières à revenu variable	0,0	0,0	0,1	0,1	0,0	0,0	0,0
Commissions perçues pour services financiers fournis	1,3	1,7	1,6	1,4	1,3	1,3	1,3
Autres produits financiers	62,8	107,6	81,3	70,7	69,3	80,4	59,4
De l'activité de change	50,9	95,6	73,2	45,6	45,9	62,4	47,8
De trading en valeurs mobilières et titres négociables à revenu fixe	1,4	2,6	1,7	0,9	0,3	1,7	2,4
De trading en opérations sur taux d'intérêt	10,0	8,0	7,1	23,9	22,5	16,9	9,1
De trading en valeurs mobilières à revenu variable	0,0	0,0	0,0	0,0	0,0	0,0	0,0
De métaux précieux	0,0	0,0	0,0	0,0	0,0	0,0	0,0
Plus-values sur valeurs mobilières et titres négociables de placement	0,6	1,4	-0,7	0,3	0,6	-0,7	0,1
Produits des immobilisations financières	0,0	0,0	0,0	0,0	0,0	0,0	0,0
Reprises de réductions de valeur et reprises et utilisations de provisions	0,2	0,2	0,0	0,1	0,1	3,9	0,1
Autres produits d'exploitation	2,0	2,2	2,7	2,4	2,4	2,3	2,4
PRODUITS EXCEPTIONNELS	0,1	0,2	-0,1	0,1	0,2	0,2	0,1
REGULARISATIONS D'IMPOTS ET REPRIS DE PROVISIONS FISCALES	0,0	0,0	0,0	0,0	0,0	0,0	0,0
PERTE DE L'EXERCICE	0,0	0,4	0,6	0,1	0,5	0,1	0,9
PRELEVEMENTS SUR LES IMPOTS DIFFERES ET SUR LES RESERVES IMMUNISEES	0,0	0,0	0,1	0,0	0,0	-0,1	0,2
PERTE DE L'EXERCICE A AFFECTER	0,0	0,4	0,5	0,1	0,5	0,1	1,0
TOTAL PRODUITS ...	174,3	206,1	199,5	152,4	150,0	166,7	171,3

¹ Communication sur base de la situation territoriale.

² La ventilation n'est pas connue pour les succursales des établissements de crédit relevant du droit d'un autre état membre de l'Union Européenne ou pour les succursales assimilées.

XIV - 6d. — COMPTE DE PROFITS ET DE PERTES DES SUCCURSALES : CHIFFRES TRIMESTRIELS ¹

(milliards de francs)

CHARGES

Postes	1993 30 juin	1993 30 sept.	1993 31 déc.	1994 31 mars	1994 30 juin	1994 30 sept.	1994 31 déc.
CHARGES D'EXPLOITATION	171,0	201,9	196,5	150,5	147,9	161,9	170,4
Intérêts et charges assimilées	104,8	87,3	114,0	52,2	73,1	73,6	103,7
<i>Dettes interbancaires</i>	63,8	45,6	65,7	38,4	42,1	45,4	46,5
<i>Dettes envers la clientèle</i>	9,1	9,1	8,3	8,0	7,6	7,4	8,2
<i>Dépôts à vue</i>	1,0	0,9	0,8	0,9	0,9	0,9	0,8
<i>Dépôts à terme et dépôts spéciaux</i>	7,3	8,0	6,6	6,3	6,1	6,0	6,9
<i>Dépôts d'épargne réglementés</i>	0,3	-0,3	0,0	0,0	0,0	0,0	0,0
<i>Dépôts liés à des prêts hypothécaires</i>	0,0	0,0	0,0	0,0	0,0	0,0	0,0
<i>Autres dettes envers la clientèle</i>	0,4	0,5	0,8	0,7	0,6	0,5	0,5
<i>Dettes représentées par un titre</i>	0,0	0,0	0,1	0,1	0,0	0,0	0,0
<i>Certificats de dépôt et dettes similaires</i>	0,0	0,0	0,1	0,1	0,0	0,0	0,0
<i>Bons de caisse</i>	0,0	0,0	0,0	0,0	0,0	0,0	0,0
<i>Emprunts obligataires</i>	0,0	0,0	0,0	0,0	0,0	0,0	0,0
<i>Dettes subordonnées</i>	0,0	0,0	0,0	0,0	0,0	0,0	0,0
<i>Opérations de couverture affectée à terme</i>	31,9	32,6	40,0	5,6	23,4	20,8	48,9
<i>Opérations de couverture sur devises</i> ²	0,0	0,0	0,0	0,0	0,0	0,0	0,0
<i>Opérations de couverture sur taux d'intérêt</i> ²	0,0	0,0	0,0	0,1	0,1	0,0	0,0
Commissions versées pour recours à des services financiers	0,4	0,5	0,5	0,7	0,5	0,5	0,6
Autres charges financières	59,7	107,0	74,9	90,9	68,1	80,8	59,0
<i>De l'activité de change</i>	47,9	95,7	68,8	49,9	46,0	59,3	47,3
<i>De trading en valeurs mobilières et titres négociables à revenu fixe</i>	1,0	2,6	1,1	1,2	1,2	0,1	2,8
<i>De trading en opérations sur taux d'intérêt</i>	10,4	8,1	6,3	39,5	20,6	21,3	8,8
<i>De trading en valeurs mobilières à revenu variable</i>	0,0	0,0	0,0	0,0	0,0	0,0	0,0
<i>De métaux précieux</i>	0,0	0,0	0,0	0,0	0,0	0,0	0,0
<i>Moins-values sur valeurs mobilières et titres négociables de placement</i>	0,4	0,6	-1,4	0,3	0,4	0,1	0,1
Rémunérations, charges sociales et pensions	2,0	2,0	2,4	2,1	2,1	2,2	2,2
Amortissements et réductions de valeur sur immobilisations non financières	0,3	0,3	0,2	0,2	0,2	0,2	0,4
Autres charges d'exploitation	3,4	3,9	3,6	4,0	3,8	3,8	3,9
Réductions de valeur et provisions	0,4	0,9	0,9	0,3	0,1	0,8	0,7
CHARGES EXCEPTIONNELLES	0,1	0,1	0,1	0,0	0,1	0,0	0,0
IMPOTS	0,8	1,5	1,1	1,0	0,9	0,0	0,4
BENEFICE DE L'EXERCICE	2,4	2,5	1,6	0,9	1,2	4,9	0,3
TRANSFERT AUX IMPOTS DIFFERES ET AUX RESERVES IMMUNISEES	0,0	0,0	0,0	0,0	0,0	0,0	0,0
BENEFICE DE L'EXERCICE A AFFECTER	2,4	2,6	1,7	1,0	1,2	4,8	0,5
TOTAL CHARGES ...	174,3	206,1	199,5	152,4	150,0	166,7	171,3

¹ Communication sur base de la situation territoriale.

² La ventilation n'est pas connue pour les succursales des établissements de crédit relevant du droit d'un autre état membre de l'Union Européenne ou pour les succursales assimilées.

XIV - 7a. — COMPTE DE PROFITS ET DE PERTES DE L'ENSEMBLE DES ETABLISSEMENTS DE CREDIT : CHIFFRES ANNUELS ¹

(milliards de francs)

PRODUITS

Postes	1993 ²
PRODUITS D'EXPLOITATION	2.945,2
Intérêts et produits assimilés	2.314,8
Créances interbancaires	476,8
Crédits	657,9
Effets de commerce	13,2
Acceptations propres	2,7
Location-financement et créances similaires	3,6
Prêts à taux de chargement forfaitaire	43,6
Prêts hypothécaires	121,1
Prêts à terme	391,1
Autres	82,7
Valeurs mobilières et titres négociables à placer et à réaliser	21,3
Placements en valeurs mobilières et titres négociables	492,4
Opérations de couverture affectée à terme	666,3
Opérations de couverture sur devises ³	215,6
Opérations de couverture sur taux d'intérêt ³	307,9
Revenus d'actions et d'autres valeurs mobilières à revenu variable	7,3
Commissions perçues pour services financiers fournis	56,7
Autres produits financiers	514,5
De l'activité de change	322,0
De trading en valeurs mobilières et titres négociables à revenu fixe	34,7
De trading en opérations sur taux d'intérêt	124,5
De trading en valeurs mobilières à revenu variable	1,8
De métaux précieux	0,5
Plus-values sur valeurs mobilières et titres négociables de placement	31,1
Produits des immobilisations financières	11,1
Reprises de réductions de valeur et reprises et utilisations de provisions	19,6
Autres produits d'exploitation	21,1
PRODUITS EXCEPTIONNELS	11,6
REGULARISATIONS D'IMPOTS ET REPRISES DE PROVISIONS FISCALES	0,8
PERTE DE L'EXERCICE	3,0
PRELEVEMENTS SUR LES IMPOTS DIFFERES ET SUR LES RESERVES IMMUNISEES	0,2
PERTE DE L'EXERCICE A AFFECTER	2,9
TOTAL PRODUITS ...	2.960,7

¹ Communication sur base de la situation sociale pour les établissements de crédit de droit belge et sur base de la situation territoriale pour les succursales d'établissements de crédit de droit étranger établies en Belgique.

² Exercice clôturé entre le 1^{er} juillet yy et le 30 juin yy+1

³ La ventilation n'est pas connue pour les succursales des établissements de crédit relevant du droit d'un autre état membre de l'Union Européenne ou pour les succursales assimilées.

Référence bibliographique : Bulletin de la Banque Nationale de Belgique, LXIX^e année, n° 12, décembre 1994.

XIV - 7a. — COMPTE DE PROFITS ET DE PERTES DE L'ENSEMBLE DES ETABLISSEMENTS DE CREDIT : CHIFFRES ANNUELS ¹

(milliards de francs)

CHARGES

Postes	1993 ²
CHARGES D'EXPLOITATION	2.871,7
Intérêts et charges assimilées	2.014,5
<i>Dettes interbancaires</i>	614,2
<i>Dettes envers la clientèle</i>	426,1
<i>Dépôts à vue</i>	35,4
<i>Dépôts à terme et dépôts spéciaux</i>	290,8
<i>Dépôts d'épargne réglementés</i>	91,3
<i>Dépôts liés à des prêts hypothécaires</i>	0,6
<i>Autres dettes envers la clientèle</i>	8,0
<i>Dettes représentées par un titre</i>	321,1
<i>Certificats de dépôt et dettes similaires</i>	5,1
<i>Bons de caisse</i>	307,3
<i>Emprunts obligataires</i>	8,7
<i>Dettes subordonnées</i>	20,4
<i>Opérations de couverture affectée à terme</i>	632,7
<i>Opérations de couverture sur devises</i> ³	203,4
<i>Opérations de couverture sur taux d'intérêt</i> ³	315,6
Commissions versées pour recours à des services financiers	29,2
Autres charges financières	468,9
<i>De l'activité de change</i>	298,2
<i>De trading en valeurs mobilières et titres négociables à revenu fixe</i>	23,6
<i>De trading en opérations sur taux d'intérêt</i>	142,4
<i>De trading en valeurs mobilières à revenu variable</i>	0,8
<i>De métaux précieux</i>	0,4
<i>Moins-values sur valeurs mobilières et titres négociables de placement</i>	3,6
Rémunérations, charges sociales et pensions	173,7
Amortissements et réductions de valeur sur immobilisations non financières	22,3
Autres charges d'exploitation	89,5
Réductions de valeur et provisions	73,6
CHARGES EXCEPTIONNELLES	3,5
IMPOTS	24,8
BENEFICE DE L'EXERCICE	60,6
TRANSFERT AUX IMPOTS DIFFERES ET AUX RESERVES IMMUNISEES	0,8
BENEFICE DE L'EXERCICE A AFFECTER	59,9
TOTAL CHARGES ...	2.960,7

¹ Communication sur base de la situation sociale pour les établissements de crédit de droit belge et sur base de la situation territoriale pour les succursales d'établissements de crédit de droit étranger établies en Belgique.

² Exercice clôturé entre le 1^{er} juillet yy et le 30 juin yy+1

³ La ventilation n'est pas connue pour les succursales des établissements de crédit relevant du droit d'un autre état membre de l'Union Européenne ou pour les succursales assimilées.

**XIV - 7b. — COMPTE DE PROFITS ET DE PERTES DES SEPT GRANDS ETABLISSEMENTS DE CREDIT
DE DROIT BELGE : CHIFFRES ANNUELS ¹**

(milliards de francs)

PRODUITS

Postes	1993 ²
PRODUITS D'EXPLOITATION	1.462,7
Intérêts et produits assimilés	1.280,9
Créances interbancaires	204,0
Crédits	441,2
Effets de commerce	8,1
Acceptations propres	2,3
Location-financement et créances similaires	0,6
Prêts à taux de chargement forfaitaire	26,0
Prêts hypothécaires	73,3
Prêts à terme	277,3
Autres	53,6
Valeurs mobilières et titres négociables à placer et à réaliser	8,8
Placements en valeurs mobilières et titres négociables	309,4
Opérations de couverture affectée à terme	317,5
Opérations de couverture sur devises	123,8
Opérations de couverture sur taux d'intérêt	193,7
Revenus d'actions et d'autres valeurs mobilières à revenu variable	6,0
Commissions perçues pour services financiers fournis	39,4
Autres produits financiers	106,6
De l'activité de change	33,6
De trading en valeurs mobilières et titres négociables à revenu fixe	19,1
De trading en opérations sur taux d'intérêt	36,3
De trading en valeurs mobilières à revenu variable	1,3
De métaux précieux	0,3
Plus-values sur valeurs mobilières et titres négociables de placement	15,9
Produits des immobilisations financières	8,4
Reprises de réductions de valeur et reprises et utilisations de provisions	12,5
Autres produits d'exploitation	8,9
PRODUITS EXCEPTIONNELS	8,3
REGULARISATIONS D'IMPOTS ET REPRISES DE PROVISIONS FISCALES	0,6
PERTE DE L'EXERCICE	0,0
PRELEVEMENTS SUR LES IMPOTS DIFFERES ET SUR LES RESERVES IMMUNISEES	0,0
PERTE DE L'EXERCICE A AFFECTER	0,0
TOTAL PRODUITS ...	1.471,6

¹ Communication sur base de la situation sociale.

² Exercice clôturé entre le 1^{er} juillet yy et le 30 juin yy+1

**XIV - 7b. — COMPTE DE PROFITS ET DE PERTES DES SEPT GRANDS ETABLISSEMENTS DE CREDIT
DE DROIT BELGE : CHIFFRES ANNUELS ¹**

(milliards de francs)

CHARGES

Postes	1993 ²
CHARGES D'EXPLOITATION	1.418,8
Intérêts et charges assimilées	1.087,2
<i>Dettes interbancaires</i>	249,9
<i>Dettes envers la clientèle</i>	285,7
<i>Dépôts à vue</i>	18,4
<i>Dépôts à terme et dépôts spéciaux</i>	191,0
<i>Dépôts d'épargne réglementés</i>	71,5
<i>Dépôts liés à des prêts hypothécaires</i>	0,2
<i>Autres dettes envers la clientèle</i>	4,5
<i>Dettes représentées par un titre</i>	229,9
<i>Certificats de dépôt et dettes similaires</i>	4,1
<i>Bons de caisse</i>	225,0
<i>Emprunts obligataires</i>	0,9
<i>Dettes subordonnées</i>	16,9
<i>Opérations de couverture affectée à terme</i>	304,9
<i>Opérations de couverture sur devises</i>	108,8
<i>Opérations de couverture sur taux d'intérêt</i>	196,1
Commissions versées pour recours à des services financiers	15,2
Autres charges financières	69,8
<i>De l'activité de change</i>	16,0
<i>De trading en valeurs mobilières et titres négociables à revenu fixe</i>	12,2
<i>De trading en opérations sur taux d'intérêt</i>	39,1
<i>De trading en valeurs mobilières à revenu variable</i>	0,5
<i>De métaux précieux</i>	0,2
<i>Moins-values sur valeurs mobilières et titres négociables de placement</i>	1,8
Rémunérations, charges sociales et pensions	128,9
Amortissements et réductions de valeur sur immobilisations non financières	16,0
Autres charges d'exploitation	51,5
Réductions de valeur et provisions	50,2
CHARGES EXCEPTIONNELLES	1,1
IMPOTS	13,8
BENEFICE DE L'EXERCICE	37,9
TRANSFERT AUX IMPOTS DIFFERES ET AUX RESERVES IMMUNISEES	0,7
BENEFICE DE L'EXERCICE A AFFECTER	37,2
TOTAL CHARGES ...	1.471,6

¹ Communication sur base de la situation sociale.

² Exercice clôturé entre le 1^{er} juillet yy et le 30 juin yy+1

XIV - 7c. — COMPTE DE PROFITS ET DE PERTES DES AUTRES ETABLISSEMENTS DE CREDIT DE DROIT BELGE : CHIFFRES ANNUELS ¹

(milliards de francs)

PRODUITS

Postes	1993 ²
PRODUITS D'EXPLOITATION	737,6
Intérêts et produits assimilés	627,8
Créances interbancaires	89,7
Crédits	173,7
Effets de commerce	4,8
Acceptations propres	0,4
Location-financement et créances similaires	2,8
Prêts à taux de chargement forfaitaire	17,6
Prêts hypothécaires	47,6
Prêts à terme	82,8
Autres	17,7
Valeurs mobilières et titres négociables à placer et à réaliser	8,6
Placements en valeurs mobilières et titres négociables	150,0
Opérations de couverture affectée à terme	205,9
Opérations de couverture sur devises	91,7
Opérations de couverture sur taux d'intérêt	114,2
Revenus d'actions et d'autres valeurs mobilières à revenu variable	1,2
Commissions perçues pour services financiers fournis	11,7
Autres produits financiers	84,3
De l'activité de change	21,0
De trading en valeurs mobilières et titres négociables à revenu fixe	8,4
De trading en opérations sur taux d'intérêt	41,1
De trading en valeurs mobilières à revenu variable	0,5
De métaux précieux	0,1
Plus-values sur valeurs mobilières et titres négociables de placement	13,2
Produits des immobilisations financières	2,6
Reprises de réductions de valeur et reprises et utilisations de provisions	6,7
Autres produits d'exploitation	3,4
PRODUITS EXCEPTIONNELS	2,9
REGULARISATIONS D'IMPOTS ET REPRISES DE PROVISIONS FISCALES	0,2
PERTE DE L'EXERCICE	1,9
PRELEVEMENTS SUR LES IMPOTS DIFFERES ET SUR LES RESERVES IMMUNISEES	0,1
PERTE DE L'EXERCICE A AFFECTER	1,9
TOTAL PRODUITS ...	742,7

¹ Communication sur base de la situation sociale.

² Exercice clôturé entre le 1^{er} juillet yy et le 30 juin yy+1

XIV - 7c. — COMPTE DE PROFITS ET DE PERTES DES AUTRES ETABLISSEMENTS DE CREDIT DE DROIT BELGE : CHIFFRES ANNUELS ¹

(milliards de francs)

CHARGES

Postes	1993 ²
CHARGES D'EXPLOITATION	719,5
Intérêts et charges assimilées	555,5
<i>Dettes interbancaires</i>	142,5
<i>Dettes envers la clientèle</i>	104,6
<i>Dépôts à vue</i>	13,4
<i>Dépôts à terme et dépôts spéciaux</i>	70,0
<i>Dépôts d'épargne réglementés</i>	19,7
<i>Dépôts liés à des prêts hypothécaires</i>	0,3
<i>Autres dettes envers la clientèle</i>	1,1
<i>Dettes représentées par un titre</i>	90,8
<i>Certificats de dépôt et dettes similaires</i>	0,7
<i>Bons de caisse</i>	82,3
<i>Emprunts obligataires</i>	7,8
<i>Dettes subordonnées</i>	3,5
<i>Opérations de couverture affectée à terme</i>	214,1
<i>Opérations de couverture sur devises</i>	94,6
<i>Opérations de couverture sur taux d'intérêt</i>	119,5
<i>Commissions versées pour recours à des services financiers</i>	12,2
<i>Autres charges financières</i>	65,3
<i>De l'activité de change</i>	19,9
<i>De trading en valeurs mobilières et titres négociables à revenu fixe</i>	5,6
<i>De trading en opérations sur taux d'intérêt</i>	37,8
<i>De trading en valeurs mobilières à revenu variable</i>	0,2
<i>De métaux précieux</i>	0,1
<i>Moins-values sur valeurs mobilières et titres négociables de placement</i>	1,6
<i>Rémunérations, charges sociales et pensions</i>	36,5
<i>Amortissements et réductions de valeur sur immobilisations non financières</i>	5,4
<i>Autres charges d'exploitation</i>	23,5
<i>Réductions de valeur et provisions</i>	21,0
CHARGES EXCEPTIONNELLES	2,2
IMPOTS	6,3
BENEFICE DE L'EXERCICE	14,7
TRANSFERT AUX IMPOTS DIFFERES ET AUX RESERVES IMMUNISEES	0,1
BENEFICE DE L'EXERCICE A AFFECTER	14,6
TOTAL CHARGES ...	742,7

¹ Communication sur base de la situation sociale.

² Exercice clôturé entre le 1^{er} juillet yy et le 30 juin yy+1

XIV - 7d. — COMPTE DE PROFITS ET DE PERTES DES SUCCURSALES : CHIFFRES ANNUELS ¹

(milliards de francs)

PRODUITS

Postes	1993 ²
PRODUITS D'EXPLOITATION	744,8
Intérêts et produits assimilés	406,0
Créances interbancaires	183,2
Crédits	43,0
Effets de commerce	0,2
Acceptations propres	0,0
Location-financement et créances similaires	0,2
Prêts à taux de chargement forfaitaire	0,0
Prêts hypothécaires	0,2
Prêts à terme	31,0
Autres	11,3
Valeurs mobilières et titres négociables à placer et à réaliser	3,9
Placements en valeurs mobilières et titres négociables	33,1
Opérations de couverture affectée à terme	142,8
Opérations de couverture sur devises ³	0,1
Opérations de couverture sur taux d'intérêt ³	0,0
Revenus d'actions et d'autres valeurs mobilières à revenu variable	0,2
Commissions perçues pour services financiers fournis	5,6
Autres produits financiers	323,6
De l'activité de change	267,4
De trading en valeurs mobilières et titres négociables à revenu fixe	7,2
De trading en opérations sur taux d'intérêt	47,1
De trading en valeurs mobilières à revenu variable	0,0
De métaux précieux	0,0
Plus-values sur valeurs mobilières et titres négociables de placement	2,0
Produits des immobilisations financières	0,1
Reprises de réductions de valeur et reprises et utilisations de provisions	0,4
Autres produits d'exploitation	8,9
PRODUITS EXCEPTIONNELS	0,4
REGULARISATIONS D'IMPOTS ET REPRISES DE PROVISIONS FISCALES	0,0
PERTE DE L'EXERCICE	1,0
PRELEVEMENTS SUR LES IMPOTS DIFFERES ET SUR LES RESERVES IMMUNISEES	0,2
PERTE DE L'EXERCICE A AFFECTER	1,0
TOTAL PRODUITS ...	746,4

¹ Communication sur base de la situation territoriale.

² Exercice clôturé entre le 1^{er} juillet yy et le 30 juin yy+1

³ La ventilation n'est pas connue pour les succursales des établissements de crédit relevant du droit d'un autre état membre de l'Union Européenne ou pour les succursales assimilées.

XIV - 7d. — COMPTE DE PROFITS ET DE PERTES DES SUCCURSALES : CHIFFRES ANNUELS ¹

(milliards de francs)

CHARGES

Postes	1993 ²
CHARGES D'EXPLOITATION	733,4
Intérêts et charges assimilées	371,8
<i>Dettes interbancaires</i>	221,8
<i>Dettes envers la clientèle</i>	35,8
<i>Dépôts à vue</i>	3,6
<i>Dépôts à terme et dépôts spéciaux</i>	29,8
<i>Dépôts d'épargne réglementés</i>	0,0
<i>Dépôts liés à des prêts hypothécaires</i>	0,0
<i>Autres dettes envers la clientèle</i>	2,3
<i>Dettes représentées par un titre</i>	0,4
<i>Certificats de dépôt et dettes similaires</i>	0,4
<i>Bons de caisse</i>	0,0
<i>Emprunts obligataires</i>	0,0
<i>Dettes subordonnées</i>	0,0
<i>Opérations de couverture affectée à terme</i>	113,8
<i>Opérations de couverture sur devises</i> ³	0,0
<i>Opérations de couverture sur taux d'intérêt</i> ³	0,0
Commissions versées pour recours à des services financiers	1,8
Autres charges financières	333,7
<i>De l'activité de change</i>	262,3
<i>De trading en valeurs mobilières et titres négociables à revenu fixe</i>	5,8
<i>De trading en opérations sur taux d'intérêt</i>	65,5
<i>De trading en valeurs mobilières à revenu variable</i>	0,0
<i>De métaux précieux</i>	0,0
<i>Moins-values sur valeurs mobilières et titres négociables de placement</i>	0,1
Rémunérations, charges sociales et pensions	8,3
Amortissements et réductions de valeur sur immobilisations non financières	0,9
Autres charges d'exploitation	14,5
Réductions de valeur et provisions	2,4
CHARGES EXCEPTIONNELLES	0,2
IMPOTS	4,7
BENEFICE DE L'EXERCICE	7,9
TRANSFERT AUX IMPOTS DIFFERES ET AUX RESERVES IMMUNISEES	0,0
BENEFICE DE L'EXERCICE A AFFECTER	8,1
TOTAL CHARGES ...	746,4

¹ Communication sur base de la situation territoriale.

² Exercice clôturé entre le 1^{er} juillet yy et le 30 juin yy+1

³ La ventilation n'est pas connue pour les succursales des établissements de crédit relevant du droit d'un autre état membre de l'Union Européenne ou pour les succursales assimilées.

XIV - 8. — COMPAGNIES D'ASSURANCES SUR LA VIE

Etat récapitulatif des valeurs représentatives des réserves ou provisions techniques en fin d'année
(milliards de francs)

Sources : MAE, Office de Contrôle des Assurances.

Nature des valeurs	Valeur d'affectation							
	1985	1986	1987	1988	1989	1990	1991	1992
A. Actifs réglementaires¹ :								
Valeurs Etat belge et titres assimilés	156,2	193,9	263,7	302,1	316,9	346,4	401,7	469,6
Obligations organisations internationales	5,2	5,7	8,6	6,8	7,7	8,5	9,3	9,0
Obligations bons de caisse sociétés belges (+ 5 ans)	49,7	49,0	43,6	37,5	33,8	35,8	33,8	38,6
Obligations bons de caisse sociétés belges (- 5 ans)	0,1	0,1	0,3	0,2	0,2	0,5	0,7	1,9
Certificats immobiliers sociétés belges	0,1	0,3	0,6	0,9	1,2	1,2	1,3	1,2
Actions sociétés belges	52,4	74,2	58,3	88,4	93,7	100,4	116,0	114,6
Immeubles	38,6	40,6	44,0	46,7	59,3	68,2	75,4	79,2
Prêts hypothécaires et ouvertures de crédits	137,8	147,9	153,8	164,9	181,3	189,7	196,5	202,5
Valeurs Etats étrangers et titres assimilés	0,7	0,7	0,8	0,7	0,7	0,8	0,6	2,8
Obligations sociétés étrangères (bourse belge)	0,1	0,1	0,3	0,4	0,7	0,4	0,5	0,3
Actions sociétés étrangères (bourse belge)	4,8	4,0	2,0	2,9	3,5	2,4	2,7	2,9
Obligations sociétés étrangères (bourse étrangère)	1,7	1,6	1,3	1,0	1,2	2,1	2,1	2,9
Actions sociétés étrangères (bourse étrangère)	7,8	7,5	2,3	9,9	7,0	8,4	3,4	4,0
Certificats fonds communs de placement	0,8	0,9	1,1	2,3	1,7	1,2	1,8	1,4
Prêts autres qu'hypothécaires, billets à ordre, promesses ..	8,5	7,0	10,3	10,1	16,5	20,3	21,6	19,9
Numéraire	2,6	8,0	13,8	9,1	9,2	16,5	16,6	13,2
Avances sur polices	11,3	11,3	12,1	10,8	10,8	10,8	11,1	10,6
Intérêts courus et non échus sur valeurs affectées	15,4	17,6	21,4	23,7	24,2	27,0	29,4	29,4
Primes restant à encaisser	1,6	1,8	2,1	1,9	2,1	2,2	2,4	3,5
Créances sur intermédiaires	0,9	1,0	1,1	1,7	1,9	1,9	2,1	2,0
Total A ...	496,3	573,2	641,5	722,0	773,6	844,7	929,0	1.009,5
B. Autres valeurs :								
Créances sur réassureurs	0,0	0,0	0,0	0,0	0,0	0,0	0,0	0,0
Dispense part des réassureurs	0,0	0,0	0,0	0,0	0,0	0,0	0,0	0,0
Autres	1,9	1,7	3,2	3,6	5,2	4,9	8,1	12,0
Total B ...	1,9	1,7	3,2	3,6	5,2	4,9	8,1	12,0
TOTAL GENERAL (A + B) ...	498,2	574,9	644,7	725,6	778,8	849,6	937,1	1.021,5
Encaissement affaires directes	59,2	68,4	81,4	89,5	98,6	103,8	112,6	121,3
Provisions techniques affaires directes	470,5	549,4	625,1	694,7	764,3	833,3	910,1	979,1

¹ Article 17, § 1, 1° à 12° de l'arrêté royal du 12 mars 1976.

XIV - 9. — MONTANTS GLOBAUX DES PAIEMENTS EFFECTUES AU MOYEN DES DEPOTS BANCAIRES A VUE EN FRANC BELGE ET DES AVOIRS EN COMPTES DE CHEQUES POSTAUX¹

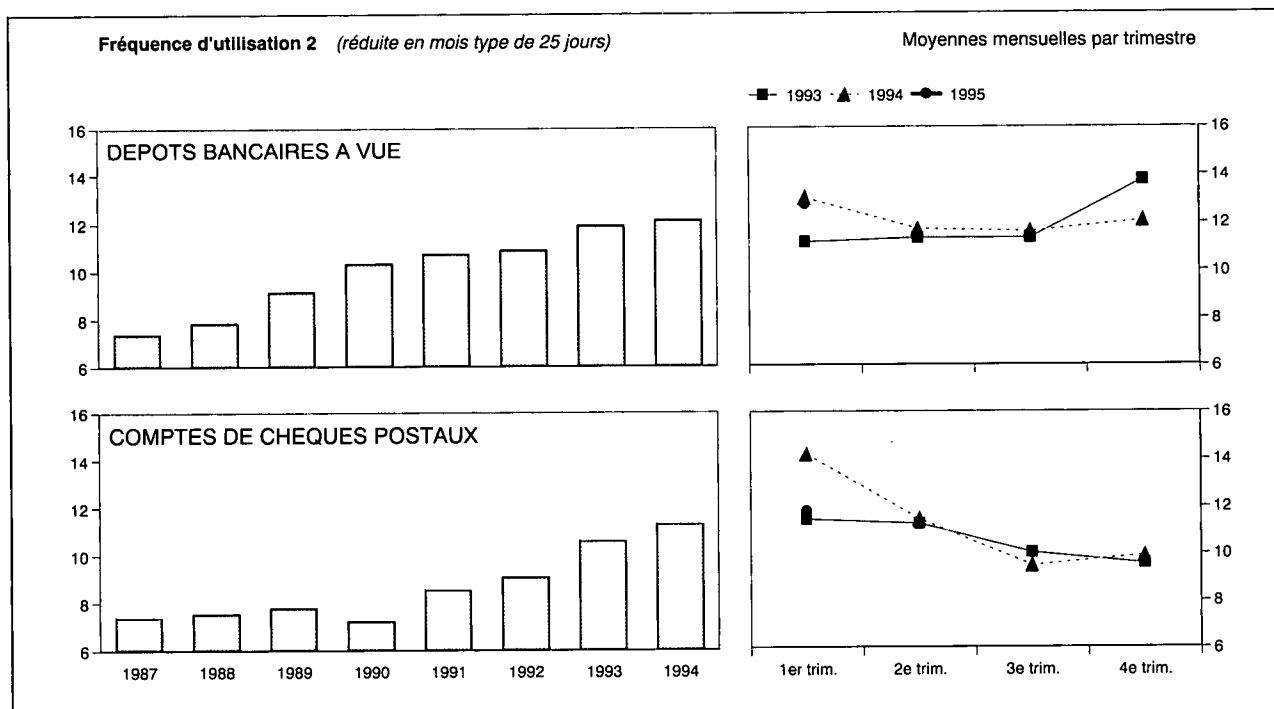

Moyennes mensuelles ou mois	Montants globaux des paiements réduits en mois type de 25 jours, effectués au moyen des			Fréquence d'utilisation ²		
	dépôts bancaires à vue ³	avoirs à l'OCP ⁴	Total	brute	réduite en mois type de 25 jours	
	(milliards de francs)			dépôts bancaires à vue ³	dépôts bancaires à vue ³	avoirs à l'OCP ⁴
1987	2.853,3	831,2	3.684,5	7,46	7,36	7,40
1988	3.279,3	825,5	4.104,8	8,00	7,84	7,53
1989	4.075,5	913,4	4.988,9	9,23	9,14	7,77
1990	4.648,3	922,8	5.571,1	10,44	10,31	7,21
1991	4.984,8	1.006,5	5.991,3	10,85	10,72	8,56
1992	5.106,0	1.016,8	6.122,8	11,09	10,90	9,07
1993	5.750,7	1.100,8	6.851,5	12,08	11,92	10,61
1994	6.329,8	1.199,8	7.529,6	12,31	12,11	11,38
1993 1 ^{er} trimestre	5.231,6	1.223,3	6.454,9	11,36	11,20	11,43
2 ^e trimestre	5.585,9	1.237,5	6.823,4	11,19	11,34	11,25
3 ^e trimestre	5.505,9	1.016,2	6.522,1	11,81	11,35	10,03
4 ^e trimestre	6.679,5	926,1	7.605,6	13,96	13,76	9,57
1994 1 ^{er} trimestre	6.488,9	1.588,9	8.077,8	13,21	13,04	14,19
2 ^e trimestre	6.145,0	1.316,6	7.461,6	11,74	11,74	11,45
3 ^e trimestre	6.099,6	977,1	7.076,7	11,93	11,63	9,49
4 ^e trimestre	6.585,8	916,4	7.502,2	12,39	12,09	9,92
1995 1 ^{er} trimestre	6.822,3	1.250,9	8.073,2	13,14	12,77	11,78
1994 Mai	6.267,4	1.375,6	7.643,0	11,33	11,81	11,26
Juin	6.386,1	1.228,4	7.614,5	12,33	11,86	11,04
Juillet	6.303,6	934,1	7.237,7	11,58	11,58	8,78
Août	5.952,2	945,9	6.898,1	11,92	11,47	9,06
Septembre	6.043,0	1.051,4	7.094,4	12,31	11,84	10,73
Octobre	5.880,1	840,2	6.720,3	10,99	10,56	9,05
Novembre	6.941,8	1.023,7	7.965,5	12,38	12,89	10,79
Décembre	6.935,6	885,2	7.820,8	13,85	12,82	9,91
1995 Janvier	6.625,6	1.282,9	7.908,5	12,70	12,21	13,34
Février	6.545,9	1.195,5	7.741,4	11,80	12,29	10,58
Mars	7.295,5	1.274,4	8.569,9	14,92	13,81	11,64
Avril	6.903,5	1.072,7	7.976,2	12,40	12,91	10,02
Mai	6.975,3			12,29	12,29	

¹ Approximations données par le total des débits portés en compte (y compris les comptes appartenant à des étrangers ainsi que les débits correspondant à des paiements à l'étranger).

² La fréquence d'utilisation est obtenue en divisant le montant des inscriptions au débit des comptes de dépôts bancaires à vue en franc belge ou des comptes de chèques postaux des particuliers et des comptes extraordinaires de l'Etat par les avoirs moyens de ces comptes au cours de la période envisagée.

³ Les banques participant à l'élaboration de la statistique représentent, mesuré d'après l'importance des dépôts à vue en franc belge de leur clientèle non-bancaire, environ 85 % de l'ensemble des banques.

⁴ Les données brutes ont été rectifiées pour éliminer les virements qui constituent

double emploi du fait de l'organisation comptable de l'Etat et qu'il a été possible de recenser.

N.B. — Méthode d'élaboration : voir *Bulletin d'Information et de Documentation*, XXV^e année, tome II, n° 4, octobre 1950, p. 222.

Références bibliographiques : *Rapports annuels de la BNB — Moniteur belge* : Situation globale des banques. — *Annuaire statistique de la Belgique*. — *Bulletin de Statistique de l'INS* — *Statistiques économiques belges 1970-1980*. — *Bulletin d'Information et de Documentation* : XL^e année, tome I, n° 1, janvier 1965, p. 21 ; XLII^e année, tome I, n° 1, janvier 1967, p. 19 ; tome II, n° 3, septembre 1967, p. 241 ; LX^e année, tome I, n° 5, mai 1985, p. 31. — *Rapports annuels de la Commission bancaire*.

XIV - 10. — COMPTES DE CHEQUES POSTAUX

Source : OCP.

	Nombre de comptes	Avoir global ¹	Avoirs des particuliers ²	Crédit		Débit		Mouvement général	Capitaux traités sans emploi d'espèces
				Versements et divers	Virements	Chèques et divers	Virements		
	(fin de période)	(moyennes journalières) ³	(moyennes mensuelles ou mois)						
	(milliers)	(milliards de francs)					(%)		
1987	1.203	295,1	97,9	509,2	988,0	510,1	988,0	2.995,3	97
1988	1.173	301,6	94,7	525,4	1.014,9	527,2	1.014,9	3.082,4	98
1989	1.147	312,0	102,1	541,9	1.100,9	543,0	1.100,9	3.286,8	98
1990	1.142	325,7	109,4	574,6	1.129,2	574,1	1.129,2	3.407,0	98
1991	1.154	308,1	103,2	621,4	1.205,6	622,0	1.205,6	3.654,6	98
1992	1.185	309,5	99,5	638,7	1.236,9	638,3	1.236,9	3.750,7	98
1993	1.200	313,5	94,6	668,8	1.305,7	642,6	1.305,7	3.922,9	96
1994	1.201	372,9	96,4	729,8	1.439,4	717,7	1.439,4	4.326,4	98
1993 2 ^e trimestre	1.196	331,9	97,3	737,7	1.457,7	738,7	1.457,7	4.391,8	96
3 ^e trimestre	1.199	295,9	90,3	619,4	1.208,1	632,0	1.208,1	3.667,6	97
4 ^e trimestre	1.200	308,3	90,3	630,5	1.113,7	513,7	1.113,7	3.371,4	96
1994 1 ^{er} trimestre	1.201	355,3	101,3	839,2	1.826,7	823,3	1.826,7	5.315,8	99
2 ^e trimestre	1.200	372,5	102,9	781,3	1.533,2	767,8	1.533,2	4.615,4	98
3 ^e trimestre	1.201	396,3	94,4	639,0	1.240,0	656,3	1.240,0	3.775,3	98
4 ^e trimestre	1.201	367,0	87,3	659,8	1.157,8	623,6	1.157,8	3.598,9	97
1995 1 ^{er} trimestre	1.201	489,9	99,4	735,7	1.534,2	749,7	1.534,2	4.553,6	100
2 ^e trimestre	1.204	482,3	103,7	719,0	1.320,9	701,6	1.320,9	4.062,4	99
1994 Juillet	1.200	419,5	96,1	682,2	1.220,1	675,9	1.220,1	3.798,4	98
Août	1.200	400,9	96,4	613,7	1.220,1	633,9	1.220,1	3.687,9	98
Septembre	1.201	367,7	90,6	621,1	1.279,9	658,9	1.279,9	3.839,7	98
Octobre	1.201	373,1	86,9	620,3	1.124,3	624,3	1.124,3	3.493,2	98
Novembre	1.200	327,6	89,2	607,1	1.174,7	592,0	1.174,7	3.548,4	100
Décembre	1.201	399,2	85,8	752,0	1.174,3	654,4	1.174,3	3.755,1	92
1995 Janvier	1.200	508,5	93,8	788,6	1.607,3	754,1	1.607,3	4.757,4	100
Février	1.201	471,9	104,4	677,4	1.294,5	684,5	1.294,5	3.951,0	100
Mars	1.201	487,6	100,5	741,0	1.700,6	810,3	1.700,6	4.952,5	99
Avril	1.202	481,4	98,4	772,5	1.278,2	670,9	1.278,2	3.999,8	99
Mai	1.202	502,9	114,5	713,5	1.470,8	780,0	1.470,8	4.435,1	100
Juin	1.204	461,8	97,8	671,1	1.213,6	653,9	1.213,6	3.752,2	98
Juillet	1.204	522,8	99,9	724,7	1.319,8	700,0	1.319,8	4.064,4	99

¹ Y compris l'avoir des particuliers et celui des comptables de l'Etat.

² Les chiffres des avoirs des particuliers à fin de période sont publiés à la situation de la dette publique (cf. tableau XI-1).

³ Moyenne des avoirs à la fin de chaque jour, ouvrable ou non, du mois. Quand il s'agit d'un jour non ouvrable, l'avoir repris est celui du jour ouvrable précédent.

XV. — ACTIFS FINANCIERS DES PARTICULIERS, DES SOCIÉTÉS ET DES ENTREPRISES INDIVIDUELLES

1. — AGREGATS MONÉTAIRES

(milliards de francs)

Fin de période	M1	Autres actifs à 1 an au plus ¹ auprès des intermédiaires financiers nationaux ²	M3	Certificats de Trésorerie et billets de trésorerie détenus par les sociétés ³ et les particuliers	M4
	(1)	(2)	(3) = (1) + (2)	(4)	(5) = (3) + (4)
1983	958,2	2.014,9	2.973,1	8,7	2.981,8
1984	937,9	2.210,8	3.148,7	8,2	3.156,9
1985	990,2	2.402,9	3.393,0	0,0	3.393,1
1986	1.073,0	2.753,0	3.826,0	3,5	3.829,5
1987	1.111,7	3.104,1	4.215,7	0,0	4.215,8
1988	1.185,6	3.357,5	4.543,1	0,0	4.543,1
1989	1.284,2	3.852,1	5.136,3	0,0	5.136,3
1990	1.301,9	4.065,0	5.366,9	0,2	5.367,1
1991 Juin	1.422,7	4.126,4	5.549,1	104,9	5.654,0
Septembre	1.311,3	4.211,2	5.522,5	166,1	5.688,6
Décembre	1.316,4	4.359,1	5.675,5	161,9	5.837,4
1992 Mars	1.340,2	4.428,1	5.768,3	169,5	5.937,8
Juin	1.463,2	4.508,5	5.971,8	186,3	6.158,1
Septembre	1.320,6	4.614,9	5.935,5	219,9	6.155,4
Décembre	1.335,4	4.780,3	6.115,7	184,6	6.300,3
1993 Mars	1.390,5	4.918,0	6.308,5	164,8	6.473,2
Juin	1.506,2	4.994,7	6.501,0	143,6	6.644,6
Septembre	1.381,1	5.221,8	6.602,9	170,3	6.773,2
Décembre	1.450,6	5.501,2	6.951,8	131,9	7.083,7
1994 Mars	1.560,2	5.497,0	7.057,2	164,5	7.221,7
Juin	1.601,0	5.483,2	7.084,2	163,2	7.247,4
Septembre	1.479,5	5.385,1	6.864,6	178,6	7.043,2
Décembre	1.461,1	5.162,2	6.623,3	131,9	6.755,2
1995 Mars	1.480,7	4.969,1	6.449,8	129,2	6.579,0

¹ Durée à l'origine.

² Banques, banques d'épargne et entreprises régies par le chapitre I^{er} de la Loi du 10 juin 1964, établissements de crédit du secteur public, Fonds des Rentes, IRC.

³ Organismes publics d'exploitation, sociétés publiques de logement, fonds du logement de la Ligue des Familles Nombreuses et sociétés privées qui ne sont ni des banques, ni des banques d'épargne, ni des entreprises régies par le chapitre I^{er} de la Loi du 10 juin 1964.

XV - 2. — VENTILATION DE M1

(milliards de francs)

Fin de période	Monnaie fiduciaire ¹	Monnaie scripturale			Total	Total
		Auprès de la BNB	Auprès de l'OCP	Auprès des établissements de crédit		
	(1)	(2)	(3)	(4)	(5) = (2) à (4)	(6) = (1) + (5)
1983	390,2	0,2	73,5	494,3	568,0	958,2
1984	385,3	0,4	60,0	492,3	552,6	937,9
1985	383,6	0,2	73,5	532,8	606,6	990,2
1986	403,6	0,2	81,1	588,1	669,4	1.073,0
1987	411,6	0,3	79,0	620,8	700,1	1.111,7
1988	415,6	0,2	79,3	690,4	770,0	1.185,6
1989	421,7	0,4	96,0	766,1	862,5	1.284,2
1990	413,2	0,3	93,7	794,7	888,7	1.301,9
1991 Juin	432,4	0,3	106,2	883,9	990,4	1.422,7
Septembre	411,6	0,2	91,2	808,3	899,7	1.311,3
Décembre	417,0	0,2	81,1	818,1	899,4	1.316,4
1992 Mars	405,4	0,2	95,8	838,8	934,8	1.340,2
Juin	426,8	0,2	104,5	931,8	1.036,5	1.463,2
Septembre	403,0	0,1	86,2	831,3	917,6	1.320,6
Décembre	412,7	0,3	77,4	845,0	922,7	1.335,4
1993 Mars	404,0	0,3	93,5	892,7	986,5	1.390,5
Juin	429,4	0,3	83,0	993,5	1.076,8	1.506,2
Septembre	409,7	0,2	79,5	891,7	971,4	1.381,1
Décembre	425,0	0,3	70,4	954,8	1.025,6	1.450,6
1994 Mars	418,3	0,2	127,1	1.014,6	1.141,9	1.560,2
Juin	421,2	0,2	85,5	1.094,1	1.179,8	1.601,0
Septembre	405,2	0,1	83,8	990,4	1.074,3	1.479,5
Décembre	396,3	0,1	67,8	996,9	1.064,9	1.461,1
1995 Mars	385,3	0,1	82,8	1.012,5	1.095,5	1.480,7

¹ Billets et pièces du Trésor et billets de la BNB, après déduction du montant de ces billets et pièces détenu par les intermédiaires financiers.

² Des ruptures de séries, de faible ampleur, se sont produites en raison d'améliorations dans le recensement de certains encours.

XV - 3. — ACTIFS FINANCIERS DETENUS PAR LES SOCIÉTÉS¹ ET LES PARTICULIERS

(variations en milliards de francs)

Périodes	Actifs en franc belge				Actifs en monnaies étrangères ²			Autres actifs ³				Total général
	M1 ⁴	Autres actifs à un an au plus ^{5,6}	Actifs à plus d'un an ^{5,7}	Total	A un an au plus ⁵ (dépôts) ⁸	A plus d'un an ⁵ (valeurs mobilières) ⁹	Total	Créances commerciales sur l'étranger	Autres avoirs sur l'étranger ¹⁰	Divers ¹¹	Total	
	(1)	(2)	(3)	(4) = (1) à (3)	(5)	(6)	(7) = (5) + (6)	(8)	(9)	(10)	(11) = (8) à (10)	(12) = (4) + (7) + (11)
1984	- 20,3	+ 234,5	+ 217,1	+ 431,3	- 9,4	+ 104,5	+ 95,1	- 1,6	+ 14,5	.	.	.
1985	+ 52,2	+ 225,7	+ 292,4	+ 570,3	- 6,6	+ 90,1	+ 83,5	+ 18,4	+ 5,0	.	.	.
1986	+ 82,9	+ 415,0	+ 93,4	+ 591,2	+ 10,1	+ 112,7	+ 122,8	- 5,5	+ 69,5	.	.	.
1987	+ 38,7	+ 354,7	+ 134,6	+ 528,0	+ 50,8	+ 89,7	+ 140,5	- 1,1	+ 90,2	.	.	.
1988	+ 73,9	+ 224,7	+ 268,3	+ 566,9	+ 40,7	+ 194,0	+ 234,7	+ 12,1	+ 127,2	.	.	.
1989	+ 98,6	+ 514,3	+ 158,1	+ 770,9	+ 33,4	+ 243,7	+ 277,1	- 7,8	+ 207,6	.	.	.
1990	+ 17,7	+ 345,6	+ 579,9	+ 943,2	- 7,0	- 53,8	- 60,8	- 32,7	+ 196,3	.	.	.
1991	+ 14,5	+ 467,4	+ 535,2	+ 1.017,1	- 35,5	+ 46,4	+ 10,9	+ 7,6	+ 184,7	.	.	.
1992	+ 19,0	+ 467,1	+ 510,7	+ 996,7	+ 62,1	- 27,2	+ 34,9	+ 7,6	+ 226,5	.	.	.
1993	+ 115,2	+ 482,8	+ 83,7	+ 681,7	+ 249,6	+ 287,4	+ 536,9	- 27,1	+ 88,0	.	.	.
1994	+ 10,5	- 142,5	+ 722,4	+ 590,4	+ 91,5	+ 283,8	+ 375,3	+ 15,5	- 22,9	.	.	.
1992 1 ^{er} trimestre	+ 23,8	+ 104,4	+ 147,3	+ 275,4	- 1,5	- 22,6	- 24,1	- 1,1	+ 43,2	.	.	.
2 ^e trimestre	+ 123,0	+ 108,5	+ 125,6	+ 357,1	+ 63,7	- 39,3	+ 24,4	+ 39,6	+ 56,2	.	.	.
3 ^e trimestre	- 142,6	+ 165,7	+ 70,4	+ 93,5	+ 41,4	- 10,6	+ 30,8	- 12,4	+ 48,7	.	.	.
4 ^e trimestre	+ 14,8	+ 88,5	+ 167,4	+ 270,7	- 41,5	+ 45,3	+ 3,8	- 18,5	+ 78,3	.	.	.
1993 1 ^{er} trimestre	+ 55,1	+ 179,2	- 22,2	+ 212,1	+ 84,7	+ 2,7	+ 87,5	- 4,7	+ 71,3	.	.	.
2 ^e trimestre	+ 115,7	+ 71,0	+ 140,4	+ 327,2	+ 91,0	+ 50,4	+ 141,4	+ 6,1	- 4,5	.	.	.
3 ^e trimestre	- 125,2	+ 94,8	- 52,1	- 82,5	+ 19,5	+ 103,2	+ 122,8	- 14,4	+ 6,0	.	.	.
4 ^e trimestre	+ 69,5	+ 137,8	+ 17,5	+ 224,8	+ 54,3	+ 131,0	+ 185,3	- 14,1	+ 15,2	.	.	.
1994 1 ^{er} trimestre	+ 109,6	+ 84,0	- 200,8	- 7,2	+ 32,4	+ 146,0	+ 178,4	+ 7,8	+ 9,3	.	.	.
2 ^e trimestre	+ 40,8	+ 98,4	+ 161,5	+ 300,7	- 5,2	+ 76,8	+ 71,6	+ 29,4	- 80,7	.	.	.
3 ^e trimestre	- 121,5	- 111,5	+ 259,9	+ 27,0	+ 163,8	+ 65,2	+ 229,1	- 14,3	- 8,5	.	.	.
4 ^e trimestre	- 18,4	- 213,4	+ 501,6	+ 269,9	- 99,6	- 4,2	- 103,7	- 7,4	+ 57,0	.	.	.

¹ Organismes publics d'exploitation, sociétés publiques de logement, fonds de logement de la Ligue des Familles Nombreuses et sociétés privées qui ne sont ni des banques, ni des banques d'épargne, ni des entreprises régies par le chapitre I^{er} de la Loi du 10 juin 1964.

² Après élimination des effets purement comptables des modifications de cours de change.

³ Actifs pour lesquels la ventilation entre franc belge et monnaies étrangères n'est pas connue ou n'a pas de sens.

⁴ Variations des encours qui figurent à la colonne (1) du tableau XV-1.

⁵ Durée à l'origine.

⁶ Voir tableau XV-4a, colonne (9).

⁷ Voir tableau XV-5, colonne (5).

⁸ Voir tableau XV-4a, colonne (12).

⁹ Voir tableau XV-5, colonne (8).

¹⁰ Principalement les investissements directs des sociétés à l'étranger.

¹¹ Divers avoirs sur les intermédiaires financiers et « erreurs et omissions » de la balance des paiements de la Belgique.

**XV - 4a. — ACTIFS FINANCIERS DETENUS PAR LES SOCIÉTÉS¹ ET LES PARTICULIERS
ACTIFS NON MONÉTAIRES A UN AN AU PLUS²**

(variations en milliards de francs)

Périodes	En franc belge									En monnaies étrangères ³			Total général	
	Après des intermédiaires financiers nationaux ^{4,5}					Après des secteurs nationaux non financiers et à l'étranger			Total	Après des intermédiaires financiers nationaux ^{4,6}	Après des secteurs nationaux non financiers et à l'étranger	Total		
	Dépôts en carnets ou livrets ordinaires	Dépôts à terme ⁶	Bons de caisse et d'épargne	Divers ⁷	Total	Certificats de trésorerie	Billets de trésorerie	Autres actifs						(9) = (5) à (8)
1984	+ 114,3	+ 56,3	+ 14,8	+ 1,0	+ 186,4	- 0,5	0,0	+ 48,6	+ 234,5	+ 4,6	- 14,0	- 9,4	+ 225,1	
1985	+ 162,0	+ 14,4	+ 26,7	+ 2,2	+ 205,2	- 8,2	0,0	+ 28,6	+ 225,7	- 1,3	- 5,3	- 6,6	+ 219,0	
1986	+ 206,6	+ 95,1	+ 51,4	+ 7,0	+ 360,1	+ 3,5	0,0	+ 51,3	+ 415,0	- 0,4	+ 10,5	+ 10,1	+ 425,0	
1987	+ 224,2	+ 83,6	+ 18,3	+ 4,2	+ 330,3	- 3,5	0,0	+ 27,9	+ 354,7	+ 26,4	+ 24,4	+ 50,8	+ 405,5	
1988	+ 185,4	+ 26,7	+ 13,3	+ 1,7	+ 227,0	0,0	0,0	- 2,3	+ 224,7	+ 20,2	+ 20,5	+ 40,7	+ 265,5	
1989	+ 190,0	+ 169,7	+ 83,4	+ 2,7	+ 445,8	0,0	0,0	+ 68,5	+ 514,3	+ 62,0	- 28,6	+ 33,4	+ 547,7	
1990	- 258,3	+ 408,6	+ 90,2	- 11,0	+ 229,5	+ 0,1	+ 0,1	+ 115,9	+ 345,6	+ 2,7	- 9,7	- 7,0	+ 338,5	
1991	- 88,5	+ 222,2	+ 113,8	+ 5,7	+ 253,2	+ 161,1	+ 0,6	+ 52,6	+ 467,4	+ 41,7	- 77,2	- 35,5	+ 432,0	
1992	- 72,5	+ 314,1	+ 90,3	+ 8,7	+ 340,5	+ 12,4	+ 10,4	+ 103,8	+ 467,1	+ 10,8	+ 51,3	+ 62,1	+ 529,2	
1993	+ 32,4	+ 333,3	+ 251,7	+ 5,8	+ 623,2	- 69,1	+ 16,3	- 87,6	+ 482,8	+ 89,5	+ 160,0	+ 249,6	+ 732,4	
1994	+ 450,9	- 435,0	- 392,1	+ 69,7	- 306,6	- 8,1	+ 8,1	+ 164,1	- 142,5	- 12,7	+ 104,2	+ 91,5	- 51,0	
1992 1 ^{er} trimestre	- 95,5	+ 121,7	+ 31,0	+ 4,2	+ 61,3	+ 7,5	+ 0,1	+ 35,5	+ 104,4	- 13,8	+ 12,3	- 1,5	+ 102,9	
2 ^e trimestre	+ 4,5	+ 48,2	+ 21,6	+ 7,3	+ 81,6	+ 16,0	+ 0,9	+ 10,1	+ 108,5	+ 5,1	+ 58,7	+ 63,7	+ 172,2	
3 ^e trimestre	- 56,2	+ 131,2	+ 22,5	+ 3,4	+ 100,9	+ 30,0	+ 3,6	+ 31,2	+ 165,7	+ 16,7	+ 24,7	+ 41,4	+ 207,0	
4 ^e trimestre	+ 74,7	+ 13,1	+ 15,2	- 6,3	+ 96,7	- 41,1	+ 5,8	+ 27,0	+ 88,5	+ 2,9	- 44,4	- 41,5	+ 47,1	
1993 1 ^{er} trimestre	- 39,0	+ 134,0	+ 64,7	- 19,6	+ 140,1	- 31,9	+ 12,0	+ 59,0	+ 179,2	- 1,9	+ 86,6	+ 84,7	+ 263,9	
2 ^e trimestre	+ 38,6	- 53,7	+ 42,7	+ 15,9	+ 43,5	- 25,1	+ 3,9	+ 48,7	+ 71,0	+ 28,6	+ 62,4	+ 91,0	+ 162,1	
3 ^e trimestre	- 81,9	+ 205,2	+ 69,9	+ 1,2	+ 194,3	+ 32,4	- 5,7	- 126,2	+ 94,8	+ 26,2	- 6,7	+ 19,5	+ 114,3	
4 ^e trimestre	+ 114,7	+ 47,8	+ 74,4	+ 8,4	+ 245,3	- 44,5	+ 6,1	- 69,0	+ 137,8	+ 36,6	+ 17,7	+ 54,3	+ 192,1	
1994 1 ^{er} trimestre	+ 150,8	- 123,3	- 49,2	+ 8,1	- 13,5	+ 28,4	+ 4,2	+ 64,9	+ 84,0	+ 16,9	+ 15,5	+ 32,4	+ 116,3	
2 ^e trimestre	+ 170,0	- 153,5	- 69,1	+ 20,4	- 32,2	- 3,5	+ 2,3	+ 131,8	+ 98,4	+ 24,5	- 29,7	- 5,2	+ 93,2	
3 ^e trimestre	+ 50,6	- 31,1	- 134,6	+ 17,5	- 97,6	+ 5,7	+ 9,7	- 29,3	- 111,5	+ 3,7	+ 160,2	+ 163,8	+ 52,3	
4 ^e trimestre	+ 79,5	- 127,2	- 139,2	+ 23,6	- 163,4	- 38,6	- 8,1	- 3,3	- 213,4	- 57,7	- 41,8	- 99,6	- 312,9	

¹ Organismes publics d'exploitation, sociétés publiques de logement, fonds du logement de la Ligue des Familles Nombreuses et sociétés privées qui ne sont ni des banques, ni des banques d'épargne, ni des entreprises régies par le chapitre I^{er} de la Loi du 10 juin 1964.

² Durée à l'origine.

³ Après élimination des effets purement comptables des modifications de cours de change.

⁴ Banques, banques d'épargne et entreprises régies par le chapitre I^{er} de la Loi du 10 juin 1964, établissements de crédit du secteur public (y compris les sociétés publiques de logement et les fonds du logement de la Ligue des Familles Nombreuses), Fonds des Rentes, IRC.

⁵ Pour les encours, voir tableau XV-4b, colonnes (1) à (5).

⁶ Y compris les dépôts constitués par les organismes de placement collectif de droit luxembourgeois pour compte de leurs souscripteurs belges et les dépôts en carnets non exonérés de précompte mobilier.

⁷ Il s'agit principalement de bons de caisse et de dépôts à terme venus à échéance.

⁸ Pour les encours, voir tableau XV-4b, colonne (6).

**XV - 4b. — ACTIFS FINANCIERS DETENUS PAR LES SOCIÉTÉS¹ ET LES PARTICULIERS
ACTIFS NON MONÉTAIRES A UN AN AU PLUS²
AUPRES DES INTERMÉDIAIRES FINANCIERS NATIONAUX³**

(milliards de francs)

Fin de période	En franc belge					En monnaies étrangères	Total général
	Dépôts en carnets ou livrets ordinaires	Dépôts à terme ⁴	Bons de caisse et d'épargne	Divers ⁵	Total		
	(1)	(2)	(3)	(4)	(5) = (1) à (4)	(6)	(7) = (5) + (6)
1983	1.246,6	544,0	83,9	10,7	1.885,2	129,7	2.014,9
1984	1.360,9	600,3	98,7	11,6	2.071,6	139,2	2.210,8
1985	1.522,9	614,7	125,3	13,8	2.276,8	126,1	2.402,9
1986	1.729,6	709,8	176,8	20,8	2.636,9	116,0	2.753,0
1987	1.953,8	793,4	195,0	25,1	2.967,3	136,8	3.104,1
1988	2.139,1	820,1	208,4	26,7	3.194,3	163,3	3.357,5
1989	2.329,1	989,8	291,7	29,5	3.640,0	212,1	3.852,1
1990	2.070,8	1.398,4	381,9	18,5	3.869,5	195,4	4.065,0
1991 Juin	1.947,3	1.466,1	448,5	24,0	3.886,0	240,4	4.126,4
Septembre	1.922,1	1.550,4	469,2	25,2	3.967,0	244,2	4.211,2
Décembre	1.982,3	1.620,6	495,7	24,2	4.122,7	236,4	4.359,1
1992 Mars	1.886,8	1.742,2	526,6	28,4	4.184,0	244,1	4.428,1
Juin	1.891,3	1.790,4	548,3	35,7	4.265,6	242,9	4.508,5
Septembre	1.835,1	1.921,5	570,8	39,1	4.366,5	248,4	4.614,9
Décembre	1.902,3	1.900,1	526,8	183,9	4.513,1	267,2	4.780,3
1993 Mars	1.863,3	2.034,2	590,8	164,3	4.652,5	265,5	4.918,0
Juin	1.901,9	1.980,5	633,5	180,1	4.696,0	298,7	4.994,7
Septembre	1.820,0	2.185,7	703,4	181,3	4.890,4	331,5	5.221,8
Décembre	1.934,7	2.233,5	777,8	189,7	5.135,6	365,6	5.501,2
1994 Mars	2.085,5	2.110,2	728,6	197,8	5.122,1	374,9	5.497,0
Juin	2.255,5	1.956,7	659,6	218,2	5.090,0	393,2	5.483,2
Septembre	2.306,1	1.925,6	525,0	235,7	4.992,4	392,6	5.385,1
Décembre	2.385,6	1.798,4	385,7	259,3	4.829,1	333,2	5.162,2

¹ Organismes publics d'exploitation, sociétés publiques de logement, fonds du logement de la Ligue des Familles Nombreuses et sociétés privées qui ne sont ni des banques, ni des banques d'épargne, ni des entreprises régies par le chapitre I^{er} de la Loi du 10 juin 1964.

² Durée à l'origine.

³ Banques, banques d'épargne et entreprises régies par le chapitre I^{er} de la Loi du 10 juin 1964, établissements de crédit du secteur public, Fonds des Rentes, IRC.

⁴ Y compris les dépôts constitués par les organismes de placement collectif de droit luxembourgeois pour compte de leurs souscripteurs belges et les dépôts en carnets non exonérés de précompte mobilier.

⁵ Il s'agit principalement de bons de caisse et de dépôts à terme venus à échéance.

**XV - 5. — ACTIFS FINANCIERS DETENUS PAR LES SOCIÉTÉS¹ ET LES PARTICULIERS
ACTIFS A PLUS D'UN AN²**

(variations en milliards de francs)

Périodes	En franc belge					En monnaies étrangères ^{1*}				Total général
	Bons de caisse et obligations ⁵	Actions ⁶	Dépôts	Autres actifs	Total (5) = (1) + (2) + (3) + (4)	Obligations	Actions ⁷	Dépôts	Total (9) = (6) + (7) + (8)	
	(1)	(2)	(3)	(4)		(6)	(7)	(8)		(10)
1984	+183,4	+20,3	+ 2,1	+11,3	+217,1	+108,5	- 4,0	.	+104,5	+ 321,6
1985	+269,1	+ 4,6	+ 7,2	+11,5	+292,4	+ 85,2	+ 4,9	.	+ 90,1	+ 382,5
1986	+ 77,6	+10,1	- 0,5	+ 6,2	+ 93,4	+ 81,9	+30,8	.	+112,7	+ 206,1
1987	+136,6	-12,9	+ 7,3	+ 3,6	+134,6	+ 89,2	+ 0,5	.	+ 89,7	+ 224,3
1988	+271,4	+ 2,8	-10,9	+ 5,0	+268,3	+213,0	-19,0	.	+194,0	+ 462,3
1989	+ 99,0	+70,9	-13,7	+ 2,0	+158,1	+165,6	+78,1	.	+243,7	+ 401,8
1990	+598,2	-16,9	+ 0,1	- 1,5	+579,9	- 34,5	-19,3	.	- 53,8	+ 526,1
1991	+506,5	+15,9	+ 8,5	+ 4,3	+535,2	+ 40,4	+ 6,0	.	+ 46,4	+ 581,6
1992	+496,1	+ 7,8	+ 3,8	+ 3,0	+510,7	- 24,4	- 2,8	.	- 27,2	+ 483,5
1993	+111,6	-44,2	+10,1	+ 6,2	+ 83,7	+185,6	+97,0	+4,8	+287,4	+ 371,0
1994	+665,4	+13,1	+44,3	- 0,5	+722,4	+190,3	+93,0	+0,5	+283,8	+1.006,2
1992 1 ^{er} trimestre ...	+137,6	+ 9,3	- 1,7	+ 2,1	+147,3	- 34,9	+12,3	.	- 22,6	+ 124,7
2 ^e trimestre ...	+124,9	- 0,8	+ 1,2	+ 0,3	+125,6	- 32,2	- 7,1	.	- 39,3	+ 86,3
3 ^e trimestre ...	+ 66,3	+ 1,3	+ 3,0	- 0,1	+ 70,4	- 1,3	- 9,3	.	- 10,6	+ 59,8
4 ^e trimestre ...	+167,3	- 2,0	+ 1,3	+ 0,7	+167,4	+ 44,0	+ 1,3	.	+ 45,3	+ 212,7
1993 1 ^{er} trimestre ...	- 14,3	- 9,5	- 0,1	+ 1,7	- 22,2	+ 6,5	- 3,3	-0,4	+ 2,7	- 19,4
2 ^e trimestre ...	+141,7	- 7,6	+ 4,9	+ 1,5	+140,4	+ 43,5	+ 6,6	+0,3	+ 50,4	+ 190,8
3 ^e trimestre ...	- 39,6	- 9,4	- 3,7	+ 0,6	- 52,1	+ 72,9	+ 22,9	+7,4	+103,2	+ 51,1
4 ^e trimestre ...	+ 23,8	-17,7	+ 9,0	+ 2,4	+ 17,5	+ 62,7	+ 70,9	-2,5	+131,0	+ 148,5
1994 1 ^{er} trimestre ...	-200,1	+ 1,9	- 2,2	- 0,3	-200,8	+ 71,4	+ 74,6	+0,1	+146,0	- 54,7
2 ^e trimestre ...	+147,4	+ 8,9	+ 3,5	+ 1,8	+161,5	+ 44,3	+ 32,2	+0,3	+ 76,8	+ 238,3
3 ^e trimestre ...	+241,2	+12,6	+ 5,1	+ 1,0	+259,9	+ 59,5	+ 5,9	-0,2	+ 65,2	+ 325,1
4 ^e trimestre ...	+476,9	-10,2	+37,9	- 3,0	+501,6	+ 15,1	- 19,7	+0,4	- 4,2	+ 497,5

¹ Organismes publics d'exploitation, sociétés publiques de logement, fonds du logement de la Ligue des Familles Nombreuses et sociétés privées qui ne sont ni des banques, ni des banques d'épargne, ni des entreprises régies par le chapitre I^{er} de la Loi du 10 juin 1964.

² Durée à l'origine.

³ Après élimination des effets purement comptables des modifications de cours de change.

⁴ Achats nets de titres par des résidents de l'UEBL, après élimination, dans la mesure du possible, des achats nets par des résidents luxembourgeois.

⁵ Y compris les obligations en franc luxembourgeois, pour autant qu'elles aient pu être recensées.

⁶ Emissions publiques d'actions, après déduction des achats nets, effectués par des non-résidents, d'actions belges, nouvelles ou émises antérieurement.

⁷ Y compris les achats nets de parts dans des fonds communs de placement en dehors de l'UEBL.

⁸ Il s'agit uniquement des dépôts auprès des établissements de crédit situés en Belgique.

**XV - 6a. — ACTIFS FINANCIERS DETENUS PAR LES SOCIETES¹ ET LES PARTICULIERS
ACTIFS EN FRANC BELGE ET EN MONNAIES ETRANGERES² AUPRES DES
INTERMEDIAIRES FINANCIERS NATIONAUX**

(variations en milliards de francs)

Périodes	BNB	Fonds monétaire, OCP, Fonds des Rentes, IRC	Etablissement de crédit		Total		
	Actifs à un an au plus	Actifs à un an au plus	Actifs à un an au plus	Actifs à plus d'un an	Actifs à un an au plus	Actifs à plus d'un an	Total général
	(1)	(2)	(3)	(4)	(5) = (1) + (2) + (3)	(6) = (4)	(7) = (5) + (6)
1984	- 4,9	- 13,3	+ 188,9	+ 132,2	+ 170,7	+ 132,2	+ 302,9
1985	- 0,6	+ 12,3	+ 244,4	+ 172,5	+ 256,1	+ 172,5	+ 428,6
1986	+ 19,3	+ 8,3	+ 414,9	+ 45,3	+ 442,6	+ 45,3	+ 487,9
1987	+ 8,5	- 2,5	+ 389,4	+ 46,3	+ 395,4	+ 46,3	+ 441,7
1988	+ 3,1	+ 1,1	+ 316,9	+ 82,0	+ 321,1	+ 82,0	+ 403,2
1989	+ 5,4	+ 17,5	+ 583,5	- 6,6	+ 606,4	- 6,6	+ 599,8
1990	- 10,1	- 0,7	+ 260,7	+ 357,1	+ 249,9	+ 357,1	+ 607,0
1991	+ 2,9	- 11,8	+ 318,3	+ 267,0	+ 309,4	+ 267,0	+ 576,4
1992	- 2,1	- 4,5	+ 274,6	+ 192,7	+ 268,1	+ 192,7	+ 460,7
1993	+ 11,5	- 6,0	+ 821,9	- 78,1	+ 827,4	- 78,1	+ 749,3
1994	- 29,4	- 1,9	- 277,2	+ 601,2	- 308,6	+ 601,2	+ 292,7
1992 1 ^{er} trimestre	- 9,8	+ 12,9	+ 68,1	+ 94,4	+ 71,2	+ 94,4	+ 165,6
2 ^e trimestre	+ 20,7	+ 9,3	+ 179,7	+ 39,6	+ 209,7	+ 39,6	+ 249,3
3 ^e trimestre	- 23,9	- 18,3	+ 17,1	+ 25,4	- 25,1	+ 25,4	+ 0,3
4 ^e trimestre	+ 10,9	- 8,4	+ 9,8	+ 33,3	+ 12,2	+ 33,3	+ 45,5
1993 1 ^{er} trimestre	- 8,7	+ 16,1	+ 185,2	+ 16,8	+ 192,7	+ 16,8	+ 209,5
2 ^e trimestre	+ 24,7	- 9,6	+ 172,9	+ 23,5	+ 188,0	+ 23,5	+ 211,6
3 ^e trimestre	- 19,8	- 3,7	+ 118,8	- 47,0	+ 95,2	- 47,0	+ 48,2
4 ^e trimestre	+ 15,2	- 8,7	+ 345,0	- 71,5	+ 351,5	- 71,5	+ 280,0
1994 1 ^{er} trimestre	- 6,7	+ 56,9	+ 63,1	- 36,7	+ 113,3	- 36,7	+ 76,6
2 ^e trimestre	+ 2,5	- 41,5	+ 71,9	+ 104,1	+ 32,9	+ 104,1	+ 137,0
3 ^e trimestre	- 16,0	- 1,8	- 197,6	+ 210,1	- 215,4	+ 210,1	- 5,4
4 ^e trimestre	- 9,2	- 15,5	- 214,7	+ 323,8	- 239,3	+ 323,8	+ 84,5

¹ Organismes publics d'exploitation, sociétés publiques de logement, fonds du logement de la ligue des Familles Nombreuses et sociétés privées qui ne sont ni des banques, ni des banques d'épargne, ni des entreprises régies par le chapitre I^{er} de la Loi du 10 juin 1964.

² Après élimination des effets purement comptables des modifications de cours de change.

**XV - 6b. — ACTIFS FINANCIERS DETENUS PAR LES SOCIÉTÉS¹ ET LES PARTICULIERS
ACTIFS EN FRANC BELGE ET EN MONNAIES ÉTRANGÈRES AUPRÈS DES INTERMÉDIAIRES
FINANCIERS NATIONAUX**

(milliards de francs)

Fin de période	BNB	Fonds monétaire, OCP, Fonds des Rentes, IRG	Établissements de crédit		Total		Total général
			Actifs à un an au plus (1)	Actifs à un an au plus (2)	Actifs à un an au plus (3)	Actifs à plus d'un an (4)	
	(7) = (5) + (6)						
1983	375,0	88,9	2.509,3	1.711,8	2.973,1	1.711,8	4.685,0
1984 ²	370,1	75,6	2.703,1	1.840,6	3.148,7	1.840,6	4.989,4
1985	369,4	87,9	2.935,7	2.131,1	3.393,0	2.131,1	5.524,2
1986	388,8	96,2	3.341,0	2.224,4	3.826,0	2.224,4	6.050,4
1987	397,2	93,7	3.724,8	2.229,9	4.215,8	2.229,9	6.445,7
1988	400,4	94,8	4.048,0	2.362,3	4.543,1	2.362,3	6.905,4
1989	405,8	112,3	4.618,3	2.368,4	5.136,3	2.368,4	7.504,7
1990	395,7	111,7	4.859,7	2.666,4	5.367,0	2.666,4	8.033,5
1991 Juin	414,3	124,6	5.010,3	2.873,9	5.549,2	2.873,9	8.423,1
Septembre	393,3	109,8	5.019,5	2.916,2	5.522,6	2.916,2	8.438,9
Décembre	398,6	100,0	5.177,2	2.978,7	5.675,8	2.978,7	8.654,4
1992 Mars	388,8	112,9	5.266,9	3.093,7	5.768,5	3.093,7	8.862,3
Juin	409,5	122,2	5.440,3	3.127,5	5.972,0	3.127,5	9.099,5
Septembre	385,6	103,9	5.446,1	3.167,0	5.935,7	3.167,0	9.102,7
Décembre	395,2	95,7	5.625,3	3.271,2	6.115,9	3.271,2	9.387,2
1993 Mars	386,5	111,8	5.810,7	3.336,6	6.308,9	3.336,6	9.645,6
Juin	411,2	102,1	5.988,2	3.360,7	6.501,6	3.360,7	9.862,3
Septembre	391,4	98,4	6.113,5	3.331,4	6.603,3	3.331,4	9.934,8
Décembre	406,6	89,7	6.456,1	3.290,3	6.952,4	3.290,3	10.242,6
1994 Mars	399,9	146,6	6.511,6	3.224,6	7.058,1	3.224,6	10.282,6
Juin	402,4	105,1	6.577,3	3.310,8	7.084,8	3.310,8	10.395,6
Septembre	386,4	103,3	6.375,5	3.508,8	6.865,1	3.508,8	10.374,0
Décembre	377,2	87,7	6.159,1	3.848,4	6.624,0	3.848,4	10.472,4

¹ Organismes publics d'exploitation, sociétés publiques de logement, fonds du logement de la Ligue des Familles Nombreuses et sociétés privées qui ne sont ni des banques, ni des banques d'épargne, ni des entreprises régies par le chapitre I^{er} de la Loi du 10 juin 1964.

² Des ruptures de séries, de faible ampleur, se sont produites en raison d'améliorations dans le recensement de certains encours.

XVI.1 — ENGAGEMENTS DES PARTICULIERS, DES SOCIÉTÉS ET DES ENTREPRISES INDIVIDUELLES*

1. — ENGAGEMENTS DES PARTICULIERS, DES SOCIÉTÉS² ET DES ENTREPRISES INDIVIDUELLES

(variations en milliards de francs)

Période	Engagements contractés principalement par des particuliers				Engagements contractés principalement par des sociétés ² et entreprises individuelles							Total			
	Prêts personnels et à tempérament	Crédits hypothécaires ³	Autres ⁴	Total	Actions	Obligations		Billets de Trésorerie (loi 22/7/91)	Emprunts contractés auprès des intermédiaires financiers belges		Autres engagements ⁵	Total	Total général	dont ⁷	
						Organismes publics d'exploitation ⁶	Sociétés privées		Crédits d'investissement et crédit-bail	Autres crédits				Franc belge	Monnaies étrangères ⁸
(1)	(2)	(3)	(4) = (1) à (3)	(5)	(6)	(7)	(8)	(9)	(10)	(11)	(12) = (5) à (11)	(13) = (4) + (12)	(14)	(15)	
1985	23,5	22,7	2,9	49,1	12,9	-30,5	-1,2	—	46,6	44,3	188,6	260,7	309,7	244,3	15,8
1986	30,7	54,2	-1,6	83,4	21,7	-20,8	-13,3	—	72,7	26,0	127,6	214,0	297,3	258,4	14,4
1987	34,6	83,7	1,5	119,9	30,1	-45,7	-17,4	—	132,1	30,6	183,8	313,7	433,5	364,1	7,9
1988	31,2	99,3	-0,2	130,3	45,8	-42,9	16,2	—	147,6	168,0	207,4	542,1	672,5	480,7	56,9
1989	31,7	141,8	6,1	179,7	93,0	-20,5	13,3	—	155,9	293,2	334,1	868,9	1.048,4	739,9	65,7
1990	31,0	99,5	4,6	135,1	16,2	-51,8	-7,9	—	169,3	68,4	342,7	537,0	672,0	423,7	6,2
1991	25,0	76,0	4,3	105,3	36,8	-31,8	16,7	—	118,8	144,4	416,1	701,2	806,5	483,1	46,1
1992	21,4	105,3	1,4	128,2	11,0	-7,2	2,4	11,1	124,6	51,6	376,4	570,0	698,2	329,9	26,8
1993	-31,6	116,2	-24,0	61,0	22,2	-29,6	25,1	11,6	65,0	-52,6	308,8	350,5	411,4	165,3	-39,5
1991 1 ^{er} trim.	-4,3	21,4	-1,0	16,1	5,2	-6,1	4,4	—	23,9	53,9	82,2	163,5	179,6	81,7	27,9
2 ^e trim.	36,1	11,8	0,5	48,4	27,0	-21,6	4,2	—	36,4	32,3	152,9	231,2	279,6	184,3	18,0
3 ^e trim.	-7,4	16,1	1,2	9,9	2,8	-5,9	1,3	—	31,7	26,3	22,2	78,4	88,3	55,9	-4,7
4 ^e trim.	0,6	26,7	3,6	30,9	1,8	1,9	6,8	—	26,8	32,0	158,8	228,1	259,0	161,2	4,9
1992 1 ^{er} trim.	1,0	18,0	-0,1	18,9	3,9	-7,6	0,1	—	32,7	-3,9	41,3	66,5	85,4	16,3	3,6
2 ^e trim.	42,5	31,1	2,3	75,9	2,3	4,1	1,0	—	51,7	55,0	138,7	252,8	328,7	202,8	16,0
3 ^e trim.	-16,6	22,7	-0,4	5,7	1,0	-7,3	1,5	4,9	26,3	19,1	80,4	125,9	131,8	26,0	38,6
4 ^e trim.	-5,5	33,5	-0,3	27,7	3,8	3,6	-0,2	6,2	13,9	-18,5	116,0	124,8	152,7	84,8	-31,4
1993 1 ^{er} trim. *	-37,0	-5,1	14,0	-28,0	0,2	-25,4	11,4	1,4	46,7	-9,3	69,0	94,0	66,0	-20,0	-7,0
2 ^e trim. *	9,1	42,7	8,0	60,0	4,9	-3,7	1,8	9,6	51,8	71,6	41,9	178,0	237,8	199,3	3,2
3 ^e trim. *	-12,4	57,1	-53,9	-9,2	5,1	-4,1	0,0	-6,7	-4,7	-76,9	61,6	-25,8	-35,0	-88,5	2,5
4 ^e trim. *	8,7	21,6	7,9	38,3	12,0	3,6	11,9	7,3	-28,8	-38,0	136,3	104,4	142,6	74,5	-38,2
1994 1 ^{er} trim. *	-17,7	21,3	-20,3	-16,8	12,2	-9,7	4,9	4,3	39,0	14,7	-24,8	40,6	23,8	14,4	10,4
2 ^e trim. *	22,0	88,7	14,0	124,7	5,6	15,6	-1,9	-0,4	-6,1	60,4	7,1	80,4	205,2	213,4	-7,5
3 ^e trim. *	-10,6	-12,4	7,3	-15,7	0,0	-22,0	-2,0	14,0	14,1	-110,4	-10,1	-117,3	-133,0	-80,2	-52,8

¹ La ventilation des crédits par secteur est élaborée depuis janvier 1993 telle que rapportée par les institutions de crédit contrairement à la période précédente où la sectorisation était déterminée selon la nature des crédits. A partir de 1993, les engagements des entreprises individuelles sont comprises dans les engagements des particuliers.

² Organismes publics d'exploitation et sociétés privées qui ne sont pas régies par la loi du 22 mars 1993.

³ A l'exception des emprunts hypothécaires contractés auprès des « Autres intermédiaires financiers » tels que définis à la note ³ du tableau XVI-3a.

⁴ Il s'agit principalement de crédits à court terme (notamment d'avances sur nantissement).

⁵ Comprend les nouveaux engagements à l'égard des pouvoirs publics et de l'étranger, non compris dans les colonnes (5) à (7).

⁶ Y compris les sociétés de logement.

⁷ Le solde concerne les engagements à l'égard de l'étranger dont la ventilation entre franc belge et monnaies étrangères n'est pas connue ou n'a pas de sens.

⁸ Après élimination de l'incidence purement comptable des variations de cours de change.

* **Référence bibliographique :** *Bulletin de la Banque Nationale de Belgique*, LXIV^e Année, n^{os} 7-8, juillet-août 1991.

XVI - 2a. — ENGAGEMENTS¹ CONTRACTES PAR LES PARTICULIERS, LES SOCIÉTÉS² ET LES ENTREPRISES INDIVIDUELLES AUPRES DES INTERMÉDIAIRES FINANCIERS NATIONAUX

(variations en milliards de francs)

Période	BNB, Fonds Monétaire, OCP, Fonds des Rentes, IRC		Banques ⁴		Banques d'épargne et entreprises régies par le chapitre 1 ^{er} de la loi du 10 juin 1964		Etablissements de crédit du secteur public		Total	
	Particuliers	Sociétés et entreprises individuelles	Particuliers	Sociétés et entreprises individuelles	Particuliers	Sociétés et entreprises individuelles	Particuliers	Sociétés et entreprises individuelles	Particuliers ³	Sociétés et entreprises individuelles
	(1)	(2)	(3)	(4)	(5)	(6)	(7)	(8)	(9) = (1) + (3) + (5) + (7)	(10) = (2) + (4) + (6) + (8)
1985	0,0	-1,1	20,6	45,9	3,1	1,2	13,3	31,6	37,0	77,6
1986	0,0	2,4	31,5	55,6	13,6	17,7	29,2	9,3	74,3	85,0
1987	0,0	-0,7	41,9	98,1	15,7	11,7	59,1	19,2	116,7	128,3
1988	0,0	0,2	45,7	223,1	20,9	30,0	60,0	35,7	126,6	289,0
1989	0,0	2,1	93,0	348,0	- 5,8	44,1	89,3	42,9	176,5	437,1
1990	0,0	-3,6	43,4	77,6	34,6	51,3	58,1	55,8	136,1	181,1
1991	0,0	-2,2	39,4	159,6	31,6	38,3	29,2	45,3	100,2	241,0
1992	0,0	-0,2	48,4	65,0	38,8	51,1	37,0	40,2	124,2	156,1
1993	0,0	0,1	56,1	- 6,6	-	-	-	-	56,1	- 6,6
1991 1 ^{er} trimestre	0,0	-0,5	4,3	50,0	3,6	9,9	5,0	3,5	12,9	68,9
2 ^e trimestre	0,0	-1,6	28,1	32,6	13,8	14,9	5,6	11,3	47,5	65,7
3 ^e trimestre	0,0	-0,1	- 0,6	26,7	4,5	14,3	5,7	14,4	9,6	55,3
4 ^e trimestre	0,0	0,1	7,6	50,3	9,7	- 0,8	12,9	16,1	30,2	65,6
1992 1 ^{er} trimestre	0,0	0,1	3,9	4,8	8,9	7,8	3,8	10,0	16,6	22,7
2 ^e trimestre	0,0	0,0	43,4	56,9	12,8	29,3	19,1	8,1	75,3	94,3
3 ^e trimestre	0,0	0,0	- 4,3	33,3	9,0	- 4,9	0,8	13,8	5,5	42,2
4 ^e trimestre	0,0	-0,3	5,4	- 30,0	8,1	18,9	13,3	8,3	26,8	- 3,1
1993 1 ^{er} trimestre	0,0	0,1	-30,0	26,8	-	-	-	-	-30,0	26,8
2 ^e trimestre	0,0	0,0	59,5	119,2	-	-	-	-	59,5	119,2
3 ^e trimestre	0,0	0,0	- 9,0	- 86,6	-	-	-	-	- 9,0	- 86,6
4 ^e trimestre	0,0	0,0	35,6	- 66,0	-	-	-	-	35,6	- 66,0
1994 1 ^{er} trimestre	0,0	0,3	-16,7	52,8	-	-	-	-	-16,7	53,1
2 ^e trimestre	0,0	-0,3	124,7	47,1	-	-	-	-	124,7	46,7
3 ^e trimestre	0,0	0,0	-16,0	-115,6	-	-	-	-	-16,0	-115,6

¹ Obligations et crédits (en franc belge et en monnaies étrangères).

² Organismes publics d'exploitation et sociétés privées qui ne sont pas régies par la loi du 22 mars 1993.

³ Voir colonne (4) du tableau XVI-1, dont on retranche les montants de la colonne (8) du tableau XVI-3a.

⁴ Ensemble des intermédiaires financiers à partir de 1993.

XVI - 2b. — ENGAGEMENTS¹ CONTRACTES PAR LES PARTICULIERS, LES SOCIÉTÉS² ET LES ENTREPRISES INDIVIDUELLES AUPRES DES INTERMÉDIAIRES FINANCIERS NATIONAUX

(encours en milliards de francs)

Fin de période	BNB, Fonds Monétaire, OCP, Fonds des Rentes, IRC		Banques ³		Banques d'épargne et entreprises régies par le chapitre 1 ^{er} de la loi du 10 juin 1964		Etablissements de crédit du secteur public		Total	
	Particuliers	Sociétés et entreprises individuelles	Particuliers	Sociétés et entreprises individuelles	Particuliers	Sociétés et entreprises individuelles	Particuliers	Sociétés et entreprises individuelles	Particuliers	Sociétés et entreprises individuelles
	(1)	(2)	(3)	(4)	(5)	(6)	(7)	(8)	(9) = (1) + (3) + (5) + (7)	(10) = (2) + (4) + (6) + (8)
1985	0,0	2,7	247,6	1.159,4	244,4	224,2	333,8	538,0	825,8	1.924,3
1986	0,0	5,1	279,2	1.199,0	258,0	241,8	363,0	547,4	900,2	1.993,3
1987	0,0	4,4	321,1	1.289,5	273,7	253,4	422,1	566,6	1.016,9	2.113,9
1988	0,0	4,6	366,7	1.525,9	294,6	283,5	482,1	602,3	1.143,4	2.416,3
1989	0,0	6,7	459,8	1.862,9	288,8	327,6	571,4	645,2	1.320,0	2.842,4
1990	0,0	3,2	503,2	1.915,9	323,4	378,9	629,5	701,0	1.456,1	2.999,0
1991	0,0	1,0	542,5	2.087,7	354,9	417,2	658,7	746,4	1.556,1	3.252,3
1992	0,0	0,8	591,0	2.151,1	393,7	468,2	695,7	786,6	1.680,4	3.406,7
1993	0,0	0,9	2.435,2	3.190,3	—	—	—	—	2.435,2	3.191,2
1991 1 ^{er} trimestre	0,0	2,6	507,5	1.987,3	326,9	388,8	634,5	704,5	1.468,9	3.083,2
2 ^e trimestre	0,0	1,1	535,5	2.030,4	340,7	403,7	640,1	715,8	1.516,3	3.151,0
3 ^e trimestre	0,0	1,0	535,0	2.042,5	345,2	418,0	645,8	730,2	1.526,0	3.191,7
4 ^e trimestre	0,0	1,0	542,5	2.087,7	354,9	417,2	658,7	746,4	1.556,1	3.252,3
1992 1 ^{er} trimestre	0,0	1,1	546,4	2.106,0	363,8	425,0	662,5	756,4	1.572,7	3.288,5
2 ^e trimestre	0,0	1,1	589,9	2.153,1	376,6	454,2	681,6	764,5	1.648,1	3.372,9
3 ^e trimestre	0,0	1,1	585,6	2.168,0	385,6	449,3	682,4	778,3	1.653,6	3.396,7
4 ^e trimestre	0,0	0,8	591,0	2.151,1	393,7	468,2	695,7	786,6	1.680,4	3.406,7
1993 1 ^{er} trimestre	0,0	0,9	2.349,1	3.223,7	—	—	—	—	2.349,1	3.224,6
2 ^e trimestre	0,0	0,9	2.408,6	3.342,9	—	—	—	—	2.408,6	3.343,8
3 ^e trimestre	0,0	0,9	2.399,6	3.256,2	—	—	—	—	2.399,6	3.257,2
4 ^e trimestre	0,0	0,9	2.435,2	3.190,3	—	—	—	—	2.435,2	3.191,2
1994 1 ^{er} trimestre	0,0	1,2	2.418,5	3.243,1	—	—	—	—	2.418,5	3.244,3
2 ^e trimestre	0,0	0,9	2.543,1	3.290,1	—	—	—	—	2.543,1	3.291,0
3 ^e trimestre	0,0	0,9	2.527,1	3.174,5	—	—	—	—	2.527,2	3.175,4

¹ Obligations et crédits (en franc belge et en monnaies étrangères).

³ Ensemble des intermédiaires financiers à partir de 1993.

² Organismes publics d'exploitation et sociétés privées qui ne sont pas régies par la loi du 22 mars 1993.

**XVI - 3a. — ENGAGEMENTS CONTRACTES PRINCIPALEMENT PAR LES PARTICULIERS —
VENTILATION PAR CREANCIER**

(variations en milliards de francs)

Période	Prêts personnels et prêts à tempérament				Crédits hypothécaires						Autres			
	Banques ⁷	Banques d'épargne ¹	Etablissements de crédit du secteur public	Total ²	Banques ⁷	Banques d'épargne ¹	Etablissements de crédit du secteur public	Sociétés de logement + Sécurité sociale ³	Total ⁴	p.m. Autres intermédiaires financiers ⁵	Banques d'épargne ¹	Etablissements de crédit du secteur public	Total ⁶	p.m. Autres intermédiaires financiers ⁵
	(1)	(2)	(3)	(4) = (1) + (2) + (3)	(5)	(6)	(7)	(8)	(9) = (5) à (8)	(10)	(11)	(12)	(13) = (11) + (12)	(14)
1985	17,0	3,4	3,1	23,5	3,7	- 1,4	8,4	12,0	22,6	5,4	0,9	1,8	2,7	0,4
1986	18,3	7,4	5,0	30,7	13,2	5,8	26,1	9,0	54,3	8,9	0,5	-1,9	- 1,4	-1,9
1987	17,6	9,2	7,7	34,5	24,2	5,9	50,6	3,0	83,8	5,1	0,7	0,8	1,5	4,4
1988	16,1	8,6	6,4	31,1	29,7	13,2	52,7	3,7	99,2	11,0	-1,0	0,9	- 0,1	-1,6
1989	22,4	1,1	8,2	31,7	70,6	- 7,7	75,5	3,1	141,8	16,9	0,7	5,4	6,1	6,2
1990	12,6	9,3	9,1	31,0	30,7	22,8	46,7	-0,9	99,5	17,1	2,5	2,1	4,6	4,4
1991	12,0	10,3	2,7	25,0	27,3	20,7	22,9	5,1	76,0	7,8	0,6	3,7	4,3	1,4
1992	5,2	7,4	8,8	21,4	43,1	31,9	26,3	3,9	105,2	3,4	-0,5	1,9	1,4	-2,7
1993	-31,6	—	—	-31,6	111,6	—	—	4,6	116,2	—	—	—	-24,2	—
1991 1 ^{er} trimestre ...	- 6,4	1,6	0,5	- 4,3	10,6	3,4	4,2	3,2	21,4	—	-1,4	0,4	- 1,0	—
2 ^e trimestre ...	26,6	7,7	1,8	36,1	1,5	5,7	3,7	0,9	11,8	—	0,3	0,1	0,4	—
3 ^e trimestre ...	- 7,8	0,5	- 0,2	- 7,4	7,2	3,7	5,0	0,3	16,2	—	0,3	0,9	1,2	—
4 ^e trimestre ...	- 0,4	0,5	0,6	0,6	8,0	7,9	10,0	0,7	26,6	—	1,4	2,3	3,7	—
1992 1 ^{er} trimestre ...	- 2,6	2,0	1,7	1,0	6,5	5,8	3,3	2,3	17,9	—	1,1	-1,2	- 0,1	—
2 ^e trimestre ...	29,5	5,7	7,3	42,5	13,9	9,4	7,3	0,5	31,1	—	-2,2	4,5	2,3	—
3 ^e trimestre ...	-15,4	-0,9	- 0,4	-16,6	11,1	7,7	3,8	-0,2	22,8	—	2,2	-2,6	- 0,4	—
4 ^e trimestre ...	- 6,3	0,6	0,2	- 5,5	11,6	9,0	11,9	0,9	33,4	—	-1,6	1,2	- 0,3	—
1993 1 ^{er} trimestre . *	-37,0	—	—	-37,0	- 7,1	—	—	2,0	- 5,1	—	—	—	14,0	—
2 ^e trimestre . *	9,1	—	—	9,1	42,5	—	—	0,2	42,7	—	—	—	7,8	—
3 ^e trimestre . *	-12,4	—	—	-12,4	57,3	—	—	-0,3	57,0	—	—	—	-53,9	—
4 ^e trimestre . *	8,7	—	—	8,7	18,9	—	—	2,7	21,6	—	—	—	7,9	—
1994 1 ^{er} trimestre . *	-17,7	—	—	-17,7	21,4	—	—	-0,1	21,3	—	—	—	-20,3	—
2 ^e trimestre . *	22,0	—	—	22,0	88,7	—	—	0,1	88,7	—	—	—	14,0	—
3 ^e trimestre . *	-10,6	—	—	-10,6	-12,7	—	—	0,2	-12,5	—	—	—	7,3	—

¹ Y compris les entreprises régies par le chapitre I^{er} de la loi du 10 juin 1964.

² Cf. colonne (1) du tableau XVI-1.

³ Il s'agit tant des crédits hypothécaires octroyés directement aux particuliers que de ceux accordés aux organismes de logement social principalement par les fonds de pension légaux et les organismes d'assurance contre les accidents du travail.

⁴ Cf. colonne (2) du tableau XVI-1.

⁵ Variations annuelles des crédits octroyés par les principales compagnies d'assurance (y compris la CGER-entité II, sauf pour la partie sécurité sociale), les fonds de pension (autres que légaux) et les sociétés hypothécaires et de capitalisation non reprises parmi les établissements de crédit. Dans le cas des compagnies d'assurance, il s'agit de crédits à terme fixe ne tenant pas compte de leur reconstitution par adjonction d'une assurance-vie mixte.

⁶ Cf. colonne (3) du tableau XVI-1.

⁷ Ensemble des intermédiaires financiers à partir de 1993.

**XVI - 3b. — ENGAGEMENTS CONTRACTES PRINCIPALEMENT PAR LES PARTICULIERS —
VENTILATION PAR CREANCIER**

(encours en milliards de francs)

Fin de période	Prêts personnels et prêts à tempérament				Crédits hypothécaires						Autres			
	Banques ⁴	Banques d'épargne ¹	Etablissements de crédit du secteur public	Total (4) = (1) + (2) + (3)	Banques ⁴	Banques d'épargne ¹	Etablissements de crédit du secteur public	Sociétés de logement + Sécurité sociale ²	Total (9) = (5) à (8)	p.m. Autres intermédiaires financiers ³	Banques d'épargne ¹	Etablissements de crédit du secteur public	Total (13) = (11) + (12)	p.m. Autres intermédiaires financiers ³
	(1)	(2)	(3)		(5)	(6)	(7)	(8)		(10)	(11)	(12)		(14)
1985	128,3	35,4	15,2	178,9	119,2	205,9	309,8	345,7	980,5	164,4	3,1	8,8	11,9	22,0
1986	146,6	42,8	20,2	209,6	132,5	211,6	335,9	354,7	1.034,7	173,3	3,6	6,8	10,4	20,1
1987	164,3	52,0	27,9	244,2	156,7	217,5	386,5	357,7	1.118,4	178,3	4,2	7,7	11,9	24,5
1988	180,4	60,7	34,3	275,4	186,4	230,7	439,2	361,4	1.217,7	189,3	3,1	8,5	11,6	22,9
1989	202,7	61,9	42,6	307,2	257,1	223,0	514,8	364,5	1.359,4	206,2	3,8	14,0	17,8	29,1
1990	215,2	71,2	51,7	338,2	287,9	245,8	561,6	363,5	1.458,9	223,3	6,3	16,1	22,4	33,6
1991	227,3	81,5	54,4	363,1	315,3	266,5	584,5	368,7	1.535,0	231,1	6,9	19,8	26,7	35,0
1992	232,5	88,9	63,2	384,5	358,5	298,4	610,7	372,7	1.640,3	234,5	6,4	21,8	28,1	32,3
1993	306,4	—	—	306,4	1.377,2	—	—	377,4	1.754,6	—	—	—	751,6	—
1991 1 ^{er} trimestre ...	208,9	72,8	52,2	333,8	298,6	249,2	565,8	366,7	1.480,3	—	4,9	16,5	21,4	—
2 ^e trimestre ...	235,5	80,5	54,0	370,0	300,1	255,0	569,5	367,7	1.492,3	—	5,3	16,7	22,0	—
3 ^e trimestre ...	227,7	81,0	53,8	362,5	307,3	258,6	574,5	368,0	1.508,4	—	5,5	17,6	23,1	—
4 ^e trimestre ...	227,3	81,5	54,4	363,1	315,3	266,5	584,5	368,7	1.535,0	231,1	6,9	19,8	26,7	35,0
1992 1 ^{er} trimestre ...	224,6	83,5	56,1	364,2	321,8	272,3	587,8	371,0	1.552,9	—	8,0	18,6	26,6	—
2 ^e trimestre ...	254,1	89,2	63,4	406,7	335,8	281,7	595,1	371,6	1.584,2	—	5,7	23,2	28,9	—
3 ^e trimestre ...	238,7	88,3	63,0	390,0	346,9	289,4	598,8	371,8	1.606,9	—	7,9	20,5	28,5	—
4 ^e trimestre ...	232,5	88,9	63,2	384,5	358,5	298,4	610,7	372,7	1.640,3	—	6,4	21,8	28,1	—
1993 1 ^{er} trimestre . *	301,0	—	—	301,0	1.258,5	—	—	374,7	1.633,2	—	—	—	789,5	—
2 ^e trimestre . *	310,1	—	—	310,1	1.301,0	—	—	374,9	1.675,9	—	—	—	797,5	—
3 ^e trimestre . *	297,7	—	—	297,7	1.358,3	—	—	374,7	1.733,0	—	—	—	743,6	—
4 ^e trimestre . *	306,4	—	—	306,4	1.377,2	—	—	377,4	1.754,6	—	—	—	751,6	—
1994 1 ^{er} trimestre . *	288,7	—	—	288,7	1.398,6	—	—	377,3	1.775,9	—	—	—	731,2	—
2 ^e trimestre . *	310,7	—	—	310,7	1.487,3	—	—	377,3	1.864,7	—	—	—	745,2	—
3 ^e trimestre . *	300,0	—	—	300,0	1.474,6	—	—	377,6	1.852,2	—	—	—	752,5	—

¹ Y compris les entreprises régies par le chapitre 1^{er} de la loi du 10 juin 1964.

² Il s'agit tant des crédits hypothécaires octroyés directement aux particuliers que de ceux accordés aux organismes de logement social principalement par les fonds de pension légaux et les organismes d'assurance contre les accidents du travail.

³ Principales compagnies d'assurance (y compris la CGER-entité II, sauf pour la partie sécurité sociale), fonds de pension (autres que légaux) et sociétés hypothécaires et de capitalisation non reprises parmi les établissements de crédit. Dans le cas des compagnies d'assurance, il s'agit de crédits à terme fixe ne tenant pas compte de leur reconstitution par adjonction d'une assurance-vie mixte.

⁴ Ensemble des intermédiaires à partir de 1993. A partir de 1993 la notion particuliers comprend les ménages et les indépendants.

XVI - 4. — CREDIT A LA CONSOMMATION : VENTE A TEMPERAMENT, PRET A TEMPERAMENT, CREDIT-BAIL ET OUVERTURE DE CREDIT

1. Résultats généraux

Source : INS, Statistiques du commerce.

Période	Nombre de contrats à la fin du semestre (milliers) ¹					Encours des crédits à la fin du semestre (milliards de francs) ¹					Crédits octroyés durant le semestre (milliards de francs)				
	Vente à tempérament	Prêt à tempérament ²	Crédit-bail	Ouverture de crédit	Total	Vente à tempérament	Prêt à tempérament ²	Crédit-bail	Ouverture de crédit	Total	Vente à tempérament	Prêt à tempérament ²	Crédit-bail	Ouverture de crédit	Total
	(1)	(2)	(3)	(4)	(5) = (1) à (4)	(6)	(7)	(8)	(9)	(10) = (6) à (9)	(11)	(12)	(13)	(14)	(15) = (11) à (14)
1987 1 ^{er} semestre	1.721	932	—	—	2.653	124,7	134,0	—	—	271,8	45,4	75,5	—	—	120,9
2 ^e semestre	1.756	925	—	—	2.681	130,4	129,8	—	—	276,6	40,2	44,5	—	—	84,7
1988 1 ^{er} semestre	1.769	996	—	—	2.765	143,8	152,9	—	—	313,2	52,4	82,9	—	—	135,3
2 ^e semestre	1.791	988	—	—	2.379	147,5	142,5	—	—	309,2	42,2	46,0	—	—	88,2
1989 1 ^{er} semestre	1.819	1.044	—	—	2.863	162,1	170,0	—	—	351,4	56,9	92,5	—	—	149,4
2 ^e semestre	1.728	1.022	—	—	2.750	166,2	159,8	—	—	348,4	47,8	47,2	—	—	95,0
1990 1 ^{er} semestre	1.789	1.039	—	—	2.828	183,9	185,0	—	—	391,0	63,5	96,4	—	—	159,9
2 ^e semestre	1.751	1.042	—	—	2.793	182,3	180,2	—	—	389,5	47,4	56,3	—	—	103,6
1991 1 ^{er} semestre	1.719	1.046	—	—	2.765	187,2	208,0	—	—	420,2	53,4	99,5	—	—	152,9
2 ^e semestre	1.748	1.039	—	—	2.787	185,9	200,5	—	—	414,9	47,1	62,3	—	—	109,4
1992 1 ^{er} semestre	1.806	1.088	—	—	2.894	197,0	232,9	—	—	455,2	62,0	108,2	—	—	170,2
2 ^e semestre	1.769	1.075	—	—	2.844	186,4	220,4	—	—	436,5	46,4	64,1	—	—	110,5
1993 1 ^{er} semestre	1.508	1.082	—	—	2.590	186,0	243,2	—	—	459,9	55,9	99,1	—	—	155,0
2 ^e semestre	1.485	1.015	—	—	2.500	180,5	225,6	—	—	439,6	46,5	62,4	—	—	108,9
1994 1 ^{er} semestre	725	1.235	65	2.153	4.178	52,9	253,4	2,5	62,2	371,0	17,7	76,6	1,0	17,1	112,4
2 ^e semestre	564	1.162	62	1.953	3.741	48,4	249,2	1,7	62,8	362,0	12,2	57,4	0,8	18,4	88,8

¹ Jusqu'à 1993 à l'exclusion des paiements arriérés ; à partir de 1994, y compris les créances qui sont comptabilisées sous la rubrique « débiteurs douteux » auprès des créanciers, mais à l'exclusion des transferts vers les compagnies d'assurances-crédit.

² Jusqu'à décembre 1993 inclus, seuls sont concernés les prêts personnels.

Référence bibliographique : *Bulletin de la Banque Nationale de Belgique*, LXIX^e année, n° 9, septembre 1994.

XVI - 4. — CREDIT A LA CONSOMMATION : VENTE A TEMPERAMENT, PRET A TEMPERAMENT, CREDIT-BAIL ET OUVERTURE DE CREDIT

2. Contrats non honorés

Source : Centrale des Crédits aux Particuliers de la Banque Nationale de Belgique.

Fin de période	Nombre de personnes enregistrées (milliers)	Nombre de contrats enregistrés (milliers)	Contrats enregistrés et non régularisés (milliers)	Arriéré ou montant exigible des contrats visés à la colonne précédente ¹ (milliards de francs)	p.m. Indice du nombre de consultations ² pendant la période (1993 = 100)
1989	176,3	182,6	127,5	10,8	65
1990	206,2	225,7	160,0	14,4	65
1991	244,1	272,9	196,6	18,9	65
1992	268,0	305,8	221,2	23,0	65
1993	305,8	355,8	277,1	28,2	100
1994	322,3	391,6	309,1	31,7	111
1993 1 ^{er} trimestre	277,4	314,8	228,3	21,5	107
2 ^e trimestre	282,1	320,2	239,4	22,8	104
3 ^e trimestre	293,2	337,5	257,3	24,5	99
4 ^e trimestre	305,8	355,8	277,1	28,2	90
1994 1 ^{er} trimestre	311,2	366,4	287,9	27,5	119
2 ^e trimestre	315,5	376,0	302,2	28,6	113
3 ^e trimestre	319,3	387,1	304,9	30,5	100
4 ^e trimestre	322,3	391,6	309,1	31,7	111
1995 1 ^{er} trimestre	319,3	390,0	304,7	32,6	118
2 ^e trimestre	319,2	390,2	304,8	33,6	123
1994 Juillet	319,8	385,2	303,9	29,7	95
Août	316,9	381,9	300,2	29,9	94
Septembre	319,3	387,1	304,9	30,5	111
Octobre	320,2	387,3	306,8	30,9	113
Novembre	321,3	389,2	309,6	31,4	110
Décembre	322,3	391,6	309,1	31,7	110
1995 Janvier	318,9	387,2	303,7	31,8	113
Février	317,7	387,0	303,3	32,1	114
Mars	319,3	390,0	304,7	32,6	127
Avril	321,3	394,3	309,0	33,2	113
Mai	322,0	395,3	309,9	33,4	120
Juin	319,2	390,2	304,8	33,6	123
Juillet	320,7	392,6	305,7	33,8	110

¹ Pour les contrats non exigibles, il s'agit du montant des arriérés; pour les contrats exigibles, il s'agit du montant exigible.

² Moyenne quotidienne du nombre de consultations pendant les jours ouvrables, à l'exclusion du samedi. Cette moyenne quotidienne est calculée selon un mois-type de 22 jours ouvrables.

Référence bibliographique : *Bulletin de la Banque Nationale de Belgique*, LXIX^e année, n° 9, septembre 1994.

XVI - 5. — DEMANDES DE CREDITS HYPOTHECAIRES ET INSCRIPTIONS HYPOTHECAIRES

1. Demandes de crédits hypothécaires pour le financement du logement introduites auprès des principaux intermédiaires financiers nationaux^{1*}

Période	Nombre de demandes (milliers)					Montant des demandes (milliards de francs)				
	Achat	Crédit mixte ²	Transformation	Construction	Total	Achat	Crédit mixte ²	Transformation	Construction	Total
1987	66,7	10,4	10,2	23,0	110,3	109,2	19,0	9,5	53,0	190,7
1988	75,3	12,4	11,9	29,6	129,2	142,1	23,8	11,9	73,2	251,0
1989	83,3	12,5	14,0	40,2	150,0	175,6	27,5	15,0	105,6	323,7
1990	65,1	9,1	10,2	24,4	108,8	135,7	21,5	11,7	62,3	231,2
1991	64,9	8,5	11,6	19,3	104,3	130,8	18,5	13,2	45,9	208,4
1992	74,7	9,9	15,3	30,4	130,3	165,7	23,2	20,4	80,0	289,3
1993	74,7	11,0	17,3	29,2	132,2	179,7	28,5	26,1	82,9	317,2
1994	78,9	18,0	18,6	35,3	150,8	196,9	46,8	26,2	103,0	372,9
1992 4 ^e trimestre	17,5	2,5	3,2	4,6	27,8	39,1	5,9	4,5	11,7	61,2
1993 1 ^{er} trimestre	20,0	3,1	4,9	8,9	36,9	45,5	7,7	7,8	24,4	85,4
2 ^e trimestre	19,5	2,7	4,7	7,0	33,9	48,0	7,3	6,9	20,1	82,3
3 ^e trimestre	18,3	2,6	4,3	7,5	32,7	45,2	6,9	6,0	21,4	79,5
4 ^e trimestre	16,9	2,6	3,4	5,8	28,7	41,0	6,6	5,4	17,0	70,0
1994 1 ^{er} trimestre	22,4	5,2	5,7	12,4	45,7	57,2	13,9	8,4	34,4	113,9
2 ^e trimestre	26,4	6,1	6,6	14,4	53,5	67,5	16,3	10,0	43,4	137,2
3 ^e trimestre	16,2	3,8	3,6	5,5	29,1	39,8	9,6	4,6	16,3	70,3
4 ^e trimestre	13,9	2,9	2,7	3,0	22,6	32,4	7,0	3,2	8,9	51,5
1993 Décembre	5,2	0,9	1,1	1,8	9,0	13,3	2,3	1,8	5,4	22,8
1994 Janvier	5,3	1,1	1,2	1,8	9,4	12,7	3,0	1,8	5,1	22,6
Février	5,5	1,3	1,2	1,4	9,4	13,7	3,5	1,7	4,1	23,0
Mars	11,6	2,8	3,4	9,1	26,9	30,8	7,4	4,8	25,2	68,2
Avril	9,0	2,1	2,6	6,3	20,0	23,0	5,2	4,2	18,9	51,3
Mai	8,4	1,9	2,0	4,3	16,6	21,9	5,3	2,8	12,9	42,9
Juin	9,0	2,1	2,0	3,8	16,9	22,6	5,8	3,0	11,6	43,0
Juillet	4,7	1,1	1,1	1,4	8,3	11,4	2,7	1,5	4,5	20,1
Août	4,5	1,1	1,0	1,1	7,7	10,7	2,7	1,1	3,4	17,9
Septembre	7,0	1,6	1,5	3,0	13,1	17,7	4,2	2,0	8,4	32,3
Octobre	5,1	1,1	1,0	1,2	8,4	12,0	2,6	1,3	3,6	19,5
Novembre	4,9	1,1	0,9	0,9	7,8	11,4	2,6	1,0	2,5	17,5
Décembre	3,9	0,7	0,8	0,9	6,4	9,0	1,8	0,9	2,8	14,5

¹ Selon une enquête auprès des institutions publiques de crédit, des principales banques, des banques d'épargne et d'un groupe important de compagnies d'assurances et de sociétés de crédit hypothécaire. Les données indiquent une tendance et ne reflètent ni la totalité des demandes de crédits hypothécaires, ni l'encours des ces crédits.

² Un crédit hypothécaire mixte est destiné au financement à la fois de l'achat d'un logement existant et des travaux de transformation de ce logement.

* **Référence bibliographique :** *Bulletin de la Banque Nationale de Belgique*, LXI^e année, Tome II, n^{os} 1-2, juillet-août 1986.

XVI - 5. — DEMANDES DE CREDITS HYPOTHECAIRES ET INSCRIPTIONS HYPOTHECAIRES

2. Inscriptions hypothécaires

Source : *Moniteur belge*.

Moyennes mensuelles	Milliards de francs ¹
1987	27,2
1988	28,5
1989	35,4
1990	32,2
1991	33,7
1992	37,7
1993	39,5
1994	45,7
1993 1 ^{er} trimestre	31,4
2 ^e trimestre	40,4
3 ^e trimestre	42,3
4 ^e trimestre	43,8
1994 1 ^{er} trimestre	36,3
2 ^e trimestre	48,6
3 ^e trimestre	56,6
4 ^e trimestre	41,4
1995 1 ^{er} trimestre	27,5

¹ Montants estimés d'après les droits d'inscription perçus, y compris les renouvellements au bout de quinze ans qui se montent à environ 1 ½ p.c. du total mais non compris les hypothèques légales.

XVI - 5. — CREDIT HYPOTHECAIRE

3. Contrats non honorés

Source : *Centrale des Crédits aux Particuliers de la Banque Nationale de Belgique*.

	Nombre de personnes enregistrées (milliers)	Nombre de contrats enregistrés ¹ (milliers)	Contrats enregistrés et non régularisés (milliers)	Arriéré ou montant exigible des contrats visés à la colonne précédente ² (milliards de francs)
1994 1 ^{er} trimestre	11,9	8,0	6,3	4,3
2 ^e trimestre	18,8	12,4	9,7	5,3
3 ^e trimestre	26,9	17,5	12,6	7,3
4 ^e trimestre	41,0	25,9	18,8	9,4
1994 Juillet	21,9	14,4	10,9	5,9
Août	24,4	15,9	11,8	6,7
Septembre	26,9	17,5	12,6	7,3
Octobre	32,6	20,9	15,5	8,0
Novembre	38,2	24,2	18,1	9,0
Décembre	41,0	25,9	18,8	9,4
1995 Janvier	42,6	27,0	19,1	10,1
Février	44,0	28,0	19,6	10,7
Mars	46,0	29,2	20,0	11,0
Avril	47,3	30,2	20,4	11,3
Mai	48,4	30,8	20,8	11,6
Juin	49,8	31,7	21,4	12,0
Juillet	50,8	32,3	21,6	12,2

¹ Les enregistrements sont conservés pendant un an à compter de la date de régularisation s'il s'agit d'un contrat avec retard de paiement et pendant deux ans à compter de la date de régularisation s'il s'agit d'un contrat exigible.

² Pour les contrats non exigibles, il s'agit du montant des arriérés; pour les contrats exigibles, il s'agit du montant exigible.

Référence bibliographique : *Bulletin de la Banque Nationale de Belgique*, LXIX^e année, n° 9, septembre 1994.

XVI - 6a. — ENGAGEMENTS CONTRACTES PAR LES SOCIÉTÉS¹ ET LES ENTREPRISES INDIVIDUELLES AUPRES DES INTERMÉDIAIRES FINANCIERS NATIONAUX

(variations en milliards de francs)

Période	Obligations émises par des		Billets de trésorerie (loi 22/7/91)	Crédits							p.m. Crédits à l'étranger	
	Organismes publics d'exploitation ² et sociétés de logement	Sociétés privées		Crédits d'investissement	Crédit-bail	Crédits d'es-compte et d'acceptation	Crédits à l'exportation	Autres crédits ³	Total ⁴	dont Monnaies étrangères ⁵	Total	dont Monnaies étrangères ⁵
1985	-12,1	- 1,2	—	41,6	5,1	- 0,1	- 9,6	54,1	91,1	16,5	-113,6	-121,7
1986	- 9,2	- 4,6	—	70,0	2,9	16,5	-16,2	25,8	98,8	23,4	- 38,9	- 46,5
1987	-31,0	- 3,3	—	117,8	14,3	-47,9	-13,0	91,4	162,8	14,5	- 21,2	- 34,0
1988	-27,5	1,1	—	126,5	21,1	0,5	- 0,6	168,1	315,6	64,1	80,4	78,5
1989	-11,9	- 0,2	—	151,5	4,3	- 2,6	- 0,4	296,3	449,1	65,4	124,8	98,6
1990	-51,3	- 5,3	—	157,5	11,8	-17,6	- 8,6	94,5	237,6	8,2	18,5	20,2
1991	-30,7	8,6	—	121,8	- 3,0	- 8,5	- 2,2	155,1	263,3	40,2	- 50,6	- 14,7
1992	-20,6	0,1	0,5	127,8	- 3,3	-17,6	1,4	67,7	176,0	14,1	4,0	1,6
1993	20,4	-40,3	1,8	85,5	- 0,4	-13,9	- 2,4	- 36,3	12,4	-21,0	148,8	124,3
1991 1 ^{er} trimestre	-20,2	5,2	—	25,5	- 1,6	2,4	- 0,1	51,6	77,8	30,6	41,5	50,7
2 ^e trimestre	-12,3	0,9	—	36,1	0,3	4,1	- 1,1	29,3	68,7	16,7	26,7	1,5
3 ^e trimestre	- 4,3	1,7	—	34,0	- 2,3	-16,8	- 0,9	43,9	57,9	- 8,0	- 34,7	- 7,3
4 ^e trimestre	6,1	0,8	—	26,2	0,5	1,8	- 0,1	30,3	58,8	1,0	- 84,0	- 59,6
1992 1 ^{er} trimestre	- 6,1	0,0	—	29,5	3,2	- 6,7	- 0,8	3,6	28,8	1,8	35,5	24,9
2 ^e trimestre	-11,5	- 0,8	—	51,0	0,7	4,8	- 1,1	51,2	106,6	0,3	- 8,8	- 9,0
3 ^e trimestre	- 5,0	0,6	0,3	29,1	- 2,8	- 5,6	0,6	24,1	45,4	34,5	- 24,2	- 24,8
4 ^e trimestre	- 3,1	- 0,8	0,2	18,2	- 4,3	-10,1	2,8	- 11,1	- 4,5	-22,5	1,5	10,5
1993 1 ^{er} trimestre	* 25,5	-35,0	-0,2	46,3	0,4	-11,0	0,1	1,6	37,4	- 0,5	150,5	150,0
2 ^e trimestre	* - 3,0	- 3,5	2,3	51,2	0,6	- 2,5	- 1,2	75,3	123,4	7,1	30,9	23,4
3 ^e trimestre	* - 0,8	- 2,4	-1,7	- 3,5	- 1,2	- 1,4	0,4	- 76,0	- 81,7	8,9	- 14,5	- 18,6
4 ^e trimestre	* - 1,3	0,6	1,4	- 28,5	- 0,2	1,0	- 1,7	- 37,2	- 66,7	-36,5	- 18,1	- 30,5
1994 1 ^{er} trimestre	* 1,7	- 2,5	0,2	38,9	0,1	- 2,4	- 0,3	17,4	53,7	9,8	27,0	25,6
2 ^e trimestre	* -16,0	7,9	0,5	- 6,0	0,0	- 0,2	1,3	59,4	54,4	- 8,1	84,6	45,5
3 ^e trimestre	* - 2,9	-16,2	-0,2	14,8	- 0,6	- 3,4	- 6,6	-100,5	- 96,3	-52,2	- 40,1	- 55,1

¹ Organismes publics d'exploitation et sociétés privées qui ne sont pas régies par la loi du 22 mars 1993.

² Y compris les certificats à un an au plus.

³ Principalement des avances.

⁴ Cf. colonnes (8) et (9) du tableau XVI-1.

⁵ Après élimination de l'incidence purement comptable des variations de cours de change.

XVI - 6b. — ENGAGEMENTS CONTRACTES PAR LES SOCIÉTÉS¹ ET LES ENTREPRISES INDIVIDUELLES AUPRES DES INTERMÉDIAIRES FINANCIERS NATIONAUX

(encours en milliards de francs)

Fin de période	Obligations émises par des		Billets de trésorerie (loi 22/7/91)	Crédits							p.m. Crédits à l'étranger	
	Organismes publics d'exploitation et sociétés de logement ²	Sociétés privées		Crédits d'investissement	Crédit-bail	Crédits d'es-compte et d'acceptation	Crédits à l'exportation	Autres crédits ³	Total (9) = (3) à (8)	dont	Total	dont
										Monnaies étrangères		Monnaies étrangères
	(1)	(2)	(3)	(4)	(5)	(6)	(7)	(8)	(9)	(10)	(11)	(12)
1985	261,3	48,6	-	652,2	25,9	202,7	138,5	595,0	1.614,3	198,3	904,4	832,8
1986	252,1	44,0	-	722,2	28,7	219,3	122,2	604,8	1.697,2	205,7	865,5	786,3
1987	221,1	40,7	-	840,0	43,1	171,4	109,2	688,6	1.852,3	212,5	844,3	752,3
1988	193,5	41,7	-	966,5	64,1	171,8	108,6	870,0	2.181,1	289,9	924,8	830,7
1989	181,6	41,6	-	1.118,0	68,5	169,2	108,2	1.155,3	2.619,2	344,4	1.049,6	929,3
1990	130,4	36,2	-	1.275,6	80,2	151,6	99,6	1.225,3	2.832,3	328,0	1.068,1	949,4
1991	99,7	44,8	-	1.397,4	77,2	143,1	97,5	1.392,6	3.107,8	380,5	1.005,9	923,2
1992	79,0	44,9	0,5	1.525,2	73,9	125,6	98,9	1.458,8	3.282,4	393,0	1.009,9	924,8
1993	60,8	207,7	2,3	1.680,8	18,6	53,0	78,3	1.089,4	2.920,3	419,3	809,6	650,6
1991 1 ^{er} trimestre	110,2	41,4	-	1.301,1	78,6	154,0	99,5	1.298,3	2.931,5	380,0	1.109,5	1.000,2
2 ^e trimestre	97,9	42,3	-	1.337,2	78,9	158,1	98,4	1.338,1	3.010,7	407,1	1.136,2	1.001,7
3 ^e trimestre	93,6	44,1	-	1.371,2	76,7	141,3	97,6	1.367,4	3.054,2	384,5	1.101,5	994,4
4 ^e trimestre	99,7	44,8	-	1.397,4	77,2	143,1	97,5	1.392,6	3.107,8	380,5	1.005,9	923,2
1992 1 ^{er} trimestre	93,6	44,9	-	1.426,9	80,3	136,4	96,6	1.409,7	3.149,9	395,8	1.041,4	948,1
2 ^e trimestre	82,0	44,0	-	1.477,9	81,0	141,3	95,6	1.451,1	3.246,9	386,3	1.032,6	939,1
3 ^e trimestre	77,7	44,6	0,3	1.507,0	78,2	135,7	96,1	1.456,9	3.273,9	402,6	1.008,3	914,3
4 ^e trimestre	73,9	43,8	0,5	1.525,2	73,9	125,6	98,9	1.458,8	3.282,4	393,0	1.009,9	924,8
1993 1 ^{er} trimestre	65,9	213,0	0,3	1.661,7	19,3	55,9	81,1	1.127,3	2.945,3	439,8	811,4	676,2
2 ^e trimestre	62,9	209,6	2,6	1.712,9	20,0	53,4	79,9	1.202,5	3.068,7	446,8	842,2	699,6
3 ^e trimestre	62,1	207,1	0,9	1.709,4	18,8	52,0	80,3	1.126,6	2.987,1	455,8	827,7	681,1
4 ^e trimestre	60,8	207,7	2,3	1.680,8	18,6	53,0	78,6	1.089,4	2.920,3	419,3	809,6	650,6
1994 1 ^{er} trimestre	62,5	205,3	2,5	1.719,8	18,6	50,5	78,3	1.106,8	2.974,0	429,1	836,7	676,2
2 ^e trimestre	46,5	213,1	3,1	1.713,7	18,6	50,3	79,6	1.166,2	3.028,4	421,0	921,3	721,7
3 ^e trimestre	43,6	197,0	2,9	1.728,5	18,0	46,9	73,0	1.065,6	2.932,1	368,8	881,2	666,6

¹ Organismes publics d'exploitation et sociétés privées qui ne sont pas régies par la loi du 22 mars 1993.

² Y compris les certificats à un an au plus.

³ Principalement des avances.

XVI - 7a. — ENGAGEMENTS CONTRACTÉS PAR LES SOCIÉTÉS¹ ET LES ENTREPRISES INDIVIDUELLES AUPRES DES BANQUES⁶

(variations en milliards de francs)

Période	Obligations émises par des		Crédits							p.m. Crédits à l'étranger			
	Organismes publics d'exploitation ²	Sociétés privées ³	Crédits d'investissement	Crédit-bail	Crédits d'es-compte et d'acceptation	Crédits à l'exportation	Autres crédits ³	Total	dont Monnaies étrangères ⁴	Crédits d'es-compte et d'acceptation	Autres	Total	dont Monnaies étrangères ⁴
1985	-10,0	-1,5	18,2	4,7	2,7	- 9,6	41,4	57,4	7,3	-10,6	-108,8	-119,4	-122,1
1986	-12,3	0,6	50,4	1,6	15,9	-16,2	15,6	67,3	8,7	11,1	- 56,6	- 45,6	- 51,3
1987	- 9,8	2,7	71,9	13,4	-47,5	-13,1	80,4	105,2	11,0	-24,0	- 7,6	- 31,7	- 40,5
1988	-13,0	1,7	77,1	19,7	- 0,1	- 0,7	138,1	234,4	63,8	- 1,2	81,6	80,5	78,1
1989	2,0	0,0	83,5	3,0	- 2,4	- 0,4	262,3	346,1	60,5	1,3	92,9	94,2	71,3
1990	-28,6	-4,1	67,8	10,5	-18,3	- 8,6	58,8	110,2	-27,4	5,2	4,3	9,6	15,4
1991	- 8,1	10,9	54,8	- 4,5	- 9,1	- 2,2	117,7	156,7	42,8	21,1	- 68,2	- 47,1	- 22,3
1992	- 3,0	-5,2	58,4	- 4,2	-18,6	1,5	36,1	73,1	-12,0	-23,1	39,3	16,4	14,3
1990 4 ^e trimestre ...	- 7,6	-2,3	20,1	- 3,7	0,1	0,9	42,6	59,9	- 7,0	-11,2	- 9,4	- 20,5	- 11,8
1991 1 ^{er} trimestre ...	- 9,2	5,5	18,4	- 2,1	1,8	- 0,1	35,8	53,8	16,6	3,0	35,0	38,0	44,6
2 ^e trimestre ...	- 3,4	3,2	13,5	0,0	4,1	- 1,1	16,4	32,8	23,6	8,3	8,4	16,7	- 1,9
3 ^e trimestre ...	- 0,2	2,2	13,6	- 2,3	-16,6	- 0,9	30,9	24,7	9,0	3,7	- 35,5	- 31,8	- 10,7
4 ^e trimestre ...	4,7	0,1	9,3	- 0,1	1,6	- 0,1	34,7	45,4	- 6,4	6,1	- 76,1	- 70,0	- 54,3
1992 1 ^{er} trimestre ...	0,2	0,1	17,6	3,0	- 6,6	- 0,8	- 8,7	4,5	- 6,3	-23,4	61,1	37,8	30,1
2 ^e trimestre ...	- 3,3	0,0	21,7	0,4	4,8	- 1,1	34,5	60,2	12,0	0,9	- 5,9	- 4,9	- 3,8
3 ^e trimestre ...	- 2,3	0,6	12,1	- 2,5	- 6,2	0,6	30,1	34,0	25,4	- 2,8	- 17,0	- 19,8	- 20,0
4 ^e trimestre ...	- 2,6	-7,1	7,1	- 5,1	-10,6	2,8	- 19,8	- 25,6	-43,1	2,2	1,1	3,3	8,0

¹ Organismes publics d'exploitation et sociétés privées qui ne sont pas régies par la loi du 22 mars 1993.

² Y compris les certificats à un an au plus.

³ Principalement des avances.

⁴ Après élimination de l'incidence purement comptable des variations de cours de change.

⁵ Y compris les billets de trésorerie.

⁶ La ventilation des intermédiaires financiers en banques, banques d'épargne et IPC s'arrête fin 1992.

XVI - 7b. — ENGAGEMENTS CONTRACTES PAR LES SOCIÉTÉS¹ ET LES ENTREPRISES INDIVIDUELLES AUPRES DES BANQUES⁶

(encours en milliards de francs)

Fin de période	Obligations émises par des		Crédits							p.m. Crédits à l'étranger				
	Organismes publics d'exploitation ²	Sociétés privées ³	Crédits d'investissement	Crédit-bail	Crédits d'es-compte et d'acceptation	Crédits à l'exportation	Autres crédits ³	Total	dont		Crédits d'es-compte et d'acceptation	Autres	Total	dont
									Monnaies étrangères ⁴					Monnaies étrangères ⁴
(1)	(2)	(3)	(4)	(5)	(6)	(7)	(8) = (3) à (7)	(9)	(10)	(11)	(12) = (10) + (11)	(13)		
1984	100,5	15,5	157,3	16,7	198,2	148,1	494,4	1.014,7	197,9	61,6	932,8	994,3	937,9	
1985	90,5	14,0	175,5	21,4	200,9	138,5	518,6	1.054,9	188,0	51,0	824,0	875,0	815,8	
1986	78,2	14,7	225,9	23,0	216,9	122,2	518,1	1.106,1	200,4	62,0	767,5	829,5	764,4	
1987	68,4	17,4	297,8	36,5	169,4	109,2	590,8	1.203,7	205,6	37,9	759,8	797,7	723,9	
1988	55,5	19,1	375,0	56,2	169,3	108,6	742,2	1.451,3	274,8	36,8	841,5	878,3	802,1	
1989	57,5	19,0	458,4	59,2	167,0	108,2	993,5	1.786,3	322,5	38,1	934,4	972,5	873,5	
1990	28,9	15,0	526,2	69,7	148,8	99,6	1.027,7	1.872,0	303,0	43,2	938,7	981,9	888,9	
1991	20,8	25,9	581,0	65,1	139,7	97,5	1.157,7	2.041,0	351,2	64,3	859,0	923,3	854,9	
1992	17,9	20,7	639,4	60,9	121,1	98,9	1.192,3	2.112,6	357,2	41,2	898,3	939,5	869,3	
1990 3 ^e trimestre ...	36,5	17,3	506,1	73,4	148,6	98,8	995,5	1.822,4	314,0	54,4	948,1	1.002,5	900,7	
4 ^e trimestre ...	28,9	15,0	526,2	69,7	148,8	99,6	1.027,7	1.872,0	303,0	43,2	938,7	981,9	888,9	
1991 1 ^{er} trimestre ...	19,7	20,5	544,6	67,6	150,5	99,5	1.084,9	1.947,1	351,5	46,2	973,7	1.019,9	933,4	
2 ^e trimestre ...	16,3	23,7	558,1	67,6	154,7	98,4	1.111,8	1.990,6	364,2	54,5	982,2	1.036,7	931,5	
3 ^e trimestre ...	16,1	25,8	571,6	65,3	138,1	97,6	1.128,0	2.000,6	348,1	58,2	946,7	1.004,9	920,8	
4 ^e trimestre ...	20,8	25,9	581,0	65,1	139,7	97,5	1.157,7	2.041,0	351,2	64,3	859,0	923,3	854,9	
1992 1 ^{er} trimestre ...	21,0	26,0	598,6	68,1	133,1	96,6	1.162,5	2.058,9	363,4	40,9	920,1	961,0	885,0	
2 ^e trimestre ...	17,7	26,0	620,2	68,5	137,9	95,6	1.187,2	2.109,4	352,1	41,8	914,2	956,0	881,2	
3 ^e trimestre ...	15,4	26,6	632,3	66,0	131,7	96,1	1.199,1	2.125,2	369,1	39,0	897,2	936,2	861,3	
4 ^e trimestre ...	12,8	19,6	639,4	60,9	121,1	98,9	1.192,3	2.112,6	357,2	41,2	898,3	939,5	869,3	

¹ Organismes publics d'exploitation et sociétés privées qui ne sont pas régies par la loi du 22 mars 1993.

² Y compris les certificats à un an au plus.

³ Principalement des avances.

⁴ Après élimination de l'incidence purement comptable des variations de cours de change.

⁵ Y compris les billets de trésorerie.

**XVI - 8a. — ENGAGEMENTS CONTRACTES PAR LES SOCIÉTÉS¹ ET LES ENTREPRISES INDIVIDUELLES
AUPRES DES BANQUES D'ÉPARGNE ET DES ENTREPRISES RÉGIES PAR LE CHAPITRE 1^{er}
DE LA LOI DU 10 JUIN 1964⁷**

(variations en milliards de francs)

Période	Obligations émises par des		Crédits					p.m. Crédits à l'étranger	
	Orga- nismes publics d'explo- itation ²	Sociétés privées ⁶	Crédits d'investis- sement ³	Crédits d'es- compte et d'accep- tation	Autres ⁴	Total (6) = (3) à (5)	dont	Total	dont
							Monnaies étran- gères ⁵		Monnaies étran- gères ⁵
(1)	(2)	(3)	(4)	(5)	(6) = (3) à (5)	(7)	(8)	(9)	
1985	- 8,2	- 0,4	9,0	- 2,9	3,7	9,8	0,6	4,7	1,0
1986	- 1,9	- 3,8	18,1	0,4	6,4	24,9	- 0,1	3,0	2,0
1987	- 8,3	- 3,8	21,3	- 0,5	2,9	23,7	- 0,1	4,8	1,3
1988	- 10,9	0,2	28,6	0,2	12,0	40,7	4,1	- 0,5	0,4
1989	- 3,7	0,4	40,0	0,0	7,6	47,5	- 1,9	17,2	15,3
1990	- 6,5	- 0,8	40,6	0,6	17,5	58,6	2,0	5,5	2,5
1991	- 8,5	- 0,4	34,7	0,1	15,2	50,2	1,6	4,4	10,5
1992	- 5,4	4,0	32,2	0,4	19,8	52,4	1,4	- 18,5	20,0
1990 4 ^e trimestre	3,6	0,8	11,9	0,1	1,8	13,8	0,4	- 10,4	- 8,5
1991 1 ^{er} trimestre	- 5,2	- 0,2	9,0	0,2	5,9	15,2	1,4	3,1	2,8
2 ^e trimestre	- 0,2	- 0,4	8,9	0,1	6,6	15,6	4,4	6,3	6,0
3 ^e trimestre	- 3,3	- 0,4	8,5	- 0,3	9,8	18,0	- 0,7	- 0,1	3,0
4 ^e trimestre	- 2,9	0,6	8,3	0,1	- 7,1	1,4	- 3,5	- 4,9	- 1,4
1992 1 ^{er} trimestre	- 5,3	0,0	7,8	0,0	5,3	13,1	0,9	- 2,9	- 5,7
2 ^e trimestre	0,1	- 0,6	9,0	- 0,1	20,9	29,8	- 1,0	- 3,3	- 4,9
3 ^e trimestre	- 1,1	0,1	6,9	0,1	- 11,1	- 4,1	2,3	- 7,5	- 7,4
4 ^e trimestre	1,0	4,1	8,6	0,4	4,7	13,7	- 0,8	- 4,8	- 2,0

¹ Organismes publics d'exploitation et sociétés privées qui ne sont pas régies par la loi du 22 mars 1993.

² Y compris les certificats à un an au plus.

³ Y compris le crédit-bail.

⁴ Principalement des avances.

⁵ Après élimination de l'incidence purement comptable des variations de cours de change.

⁶ Y compris les billets de trésorerie.

⁷ La ventilation des intermédiaires financiers en banques, banque d'épargne et IPC s'arrête fin 1992.

**XVI - 8b. — ENGAGEMENTS CONTRACTES PAR LES SOCIÉTÉS¹ ET LES ENTREPRISES INDIVIDUELLES
AUPRES DES BANQUES D'ÉPARGNE ET DES ENTREPRISES RÉGIES PAR LE CHAPITRE I^{er}
DE LA LOI DU 10 JUIN 1964⁶**

(encours en milliards de francs)

Fin de période	Obligations émises par des		Crédits					p.m. Crédits à l'étranger	
	Orga- nismes publics d'explo- itation ²	Sociétés privées ⁵	Crédits d'investis- sment ³	Crédits d'es- compte et d'accep- tation	Autres ⁴	Total	dont		
							Monnaies étran- gères	Monnaies étran- gères	
(1)	(2)	(3)	(4)	(5)	(6) = (3) à (5)	(7)			(8)
1984	73,5	25,8	100,5	4,0	19,2	123,7	0,0	15,1	10,6
1985	65,3	25,3	109,5	1,1	23,0	133,5	0,7	19,8	11,5
1986	61,8	21,5	127,7	1,5	29,3	158,5	0,5	22,9	13,6
1987	53,6	17,7	148,8	1,0	32,3	182,2	0,4	27,7	14,9
1988	42,7	17,9	177,4	1,2	44,3	222,9	4,6	27,2	15,3
1989	38,9	18,2	217,3	1,2	51,9	270,4	2,7	44,4	30,6
1990	32,5	17,4	257,8	1,8	69,4	329,0	4,7	49,8	33,1
1991	20,9	17,0	292,6	2,0	84,6	379,2	6,4	54,2	43,6
1992	15,6	21,0	324,8	2,3	104,4	431,5	7,8	35,7	23,6
1990 3 ^e trimestre	28,9	16,7	245,9	1,7	67,6	315,2	4,3	60,2	41,6
4 ^e trimestre	32,5	17,4	257,8	1,8	69,4	329,0	4,7	49,8	33,1
1991 1 ^{er} trimestre	27,3	17,2	266,9	2,0	75,4	344,3	6,1	53,0	35,9
2 ^e trimestre	27,1	16,8	275,8	2,1	81,9	359,8	10,6	59,3	42,0
3 ^e trimestre	23,8	16,4	284,3	1,8	91,7	377,8	9,9	59,1	45,0
4 ^e trimestre	20,9	17,0	292,6	2,0	84,6	379,2	6,4	54,2	43,6
1992 1 ^{er} trimestre	15,6	17,0	300,4	2,0	89,9	392,3	7,2	51,3	37,9
2 ^e trimestre	15,7	16,4	309,4	1,9	110,8	422,1	6,2	48,0	33,0
3 ^e trimestre	14,6	16,5	316,3	2,0	99,7	418,0	8,5	40,4	25,6
4 ^e trimestre	15,6	20,6	324,8	2,3	104,4	431,5	7,8	35,7	23,6

¹ Organismes publics d'exploitation et sociétés privées qui ne sont pas régies par la loi du 22 mars 1993.

² Y compris les certificats à un an au plus.

³ Y compris le crédit-bail.

⁴ Principalement des avances.

⁵ Y compris les billets de trésorerie.

⁶ La ventilation des intermédiaires financiers en banques, banques d'épargne et IPC s'arrête fin 1992.

XVI - 9a. — ENGAGEMENTS CONTRACTÉS PAR LES SOCIÉTÉS¹ ET LES ENTREPRISES INDIVIDUELLES AUPRES DES ÉTABLISSEMENTS DE CRÉDIT DU SECTEUR PUBLIC⁷

(variations en milliards de francs)

Période	Obligations émises par des		Crédits					p.m. Crédits à l'étranger	
	Orga- nismes publics d'explo- itation ²	Sociétés privées ⁶	Crédits d'investis- sement ³	Crédits d'es- compte et d'accep- tation	Autres ⁴	Total	dont		
							Monnaies étran- gères ⁵	Monnaies étran- gères ⁵	
(1)	(2)	(3)	(4)	(5)	(6) = (3) à (5)	(7)	(8)	(9)	
1985	7,1	0,7	14,7	0,0	9,0	23,8	8,4	1,1	- 0,4
1986	4,2	-1,4	2,5	0,1	3,8	6,6	- 4,7	3,6	2,8
1987	-12,3	-2,2	25,7	0,1	8,1	33,7	1,6	5,8	5,2
1988	- 4,0	-0,9	22,0	0,5	18,1	40,5	4,1	0,4	- 0,1
1989	-12,3	-0,5	29,7	-0,3	26,6	55,6	8,8	13,5	11,9
1990	-12,6	-0,4	50,5	0,1	18,1	68,9	1,0	3,5	2,3
1991	- 8,9	-1,9	33,8	0,4	22,2	56,4	2,6	- 7,8	- 2,8
1992	-12,1	1,8	38,0	0,6	11,8	50,6	5,1	6,5	7,2
1990 4 ^e trimestre	- 9,2	-0,2	7,7	0,0	20,9	28,7	1,0	- 6,0	- 4,3
1991 1 ^{er} trimestre	- 0,2	-0,1	- 1,5	0,4	9,9	8,8	2,1	0,4	3,4
2 ^e trimestre	- 0,6	-1,8	14,1	-0,2	6,4	20,3	10,0	3,6	- 2,6
3 ^e trimestre	- 0,8	-0,1	11,9	0,1	3,3	15,3	- 5,8	- 2,7	0,4
4 ^e trimestre	4,2	0,1	9,2	0,1	2,6	11,9	- 3,7	- 9,1	- 4,0
1992 1 ^{er} trimestre	- 1,1	-0,1	4,2	-0,1	7,0	11,1	2,2	0,7	0,5
2 ^e trimestre	- 8,4	-0,2	20,7	0,1	- 4,2	16,7	2,8	- 0,6	- 0,2
3 ^e trimestre	- 1,5	-0,1	9,8	0,5	5,0	15,4	- 3,1	3,1	2,6
4 ^e trimestre	- 1,2	2,2	3,3	0,1	4,0	7,4	3,2	3,0	4,5

¹ Organismes publics d'exploitation et sociétés privées qui ne sont pas régies par la loi du 22 mars 1993.

² Y compris les certificats à un an au plus.

³ Y compris le crédit-bail.

⁴ Principalement des avances.

⁵ Après élimination de l'incidence purement comptable des variations de cours de change.

⁶ Y compris les billets de trésorerie.

⁷ La ventilation des intermédiaires financiers en banques, banques d'épargne et IPC s'arrête fin 1992.

**XVI - 9b. — ENGAGEMENTS CONTRACTES PAR LES SOCIÉTÉS¹ ET LES ENTREPRISES INDIVIDUELLES
AUPRES DES ÉTABLISSEMENTS DE CRÉDIT DU SECTEUR PUBLIC⁶**

(encours en milliards de francs)

Fin de période	Obligations émises par des		Crédits					p.m. Crédits à l'étranger	
	Orga- nismes publics d'explo- itation ²	Sociétés privées ⁵	Crédits d'investis- sement ³	Crédits d'es- compte et d'accep- tation (4)	Autres ⁴	Total (6) = (3) à (5)	dont	Total	dont
							Monnaies étrangères (7)		Monnaies étrangères (9)
	(1)	(2)	(3)	(4)	(5)	(6) = (3) à (5)	(7)	(8)	(9)
1984	95,7	8,5	357,1	0,5	44,6	402,3	1,2	8,5	6,0
1985	102,8	9,1	371,8	0,7	53,5	426,0	9,7	9,5	5,5
1986	107,0	7,8	374,3	0,9	57,4	432,6	4,9	13,1	8,3
1987	94,7	5,6	399,9	1,0	65,4	466,3	6,4	18,9	13,5
1988	90,7	4,8	422,0	1,4	83,5	506,9	10,6	19,3	13,4
1989	78,4	4,3	451,5	1,0	109,9	562,4	19,3	32,8	25,2
1990	65,8	3,8	502,1	1,1	128,1	631,3	20,3	36,3	27,5
1991	56,9	1,9	535,9	1,4	150,3	687,6	22,9	28,4	24,6
1992	44,7	3,7	574,0	2,1	162,1	738,2	28,1	34,7	31,9
1990 3 ^e trimestre	75,0	4,0	494,3	1,1	107,2	602,6	19,2	42,3	31,8
4 ^e trimestre	65,8	3,8	502,1	1,1	128,1	631,3	20,3	36,3	27,5
1991 1 ^{er} trimestre	60,6	3,7	500,7	1,5	138,0	640,2	22,4	36,6	30,9
2 ^e trimestre	53,5	1,9	514,7	1,3	144,4	660,4	32,4	40,3	28,2
3 ^e trimestre	52,7	1,8	526,7	1,4	147,7	675,8	26,6	37,5	28,6
4 ^e trimestre	56,9	1,9	535,9	1,4	150,3	687,6	22,9	28,4	24,6
1992 1 ^{er} trimestre	55,8	1,8	540,1	1,4	157,3	698,8	25,1	29,1	25,1
2 ^e trimestre	47,5	1,6	560,8	1,5	153,1	715,4	28,0	28,5	24,9
3 ^e trimestre	45,9	1,5	570,7	2,0	158,1	730,8	24,9	31,7	27,4
4 ^e trimestre	44,7	3,7	574,0	2,1	162,1	738,2	28,1	34,7	31,9

¹ Organismes publics d'exploitation et sociétés privées qui ne sont pas régies par la loi du 22 mars 1993.

² Y compris les certificats à un an au plus.

³ Y compris le crédit-bail.

⁴ Principalement des avances.

⁵ Y compris les billets de trésorerie.

⁶ La ventilation des intermédiaires financiers en banques, banques d'épargne et IPC s'arrête fin 1992.

XVI - 10. — ENGAGEMENTS DES SOCIÉTÉS¹ A L'EGARD DE L'ETRANGER

(variations en milliards de francs)

Période	Investissements directs en Belgique		Autres acquisitions d'actions belges par l'étranger	Acquisitions d'obligations belges par l'étranger		Billets de trésorerie (loi 22/7/91)	Acquisitions d'immeubles par l'étranger	Autres engagements	Total	dont ³ :	
	Création et extension de sociétés, prises de participation	Prêts		Organismes publics d'exploitation ²	Sociétés privées					Franc belge	Monnaies étrangères ⁴
1985	27,8	13,8	12,1	- 5,8	2,1	—	3,9	15,3	69,2	11,1	- 0,7
1986	23,5	-10,5	28,8	- 4,9	0,6	—	2,6	13,9	54,0	35,3	- 9,1
1987	58,2	11,0	23,8	- 6,3	7,5	—	0,2	21,6	116,0	37,4	- 6,7
1988	115,8	40,4	17,9	- 0,2	2,4	—	2,9	14,3	193,5	37,6	- 7,1
1989	128,8	95,8	30,6	-10,1	0,0	—	11,9	58,0	315,0	48,3	0,2
1990	130,1	92,2	28,1	-10,1	3,0	—	14,9	30,5	288,7	46,7	- 1,9
1991	196,2	88,6	18,9	- 3,1	9,0	—	12,7	28,3	350,6	37,4	5,5
1992	252,3	33,2	24,3	14,4	9,3	5,2	10,8	44,5	394,1	44,6	12,8
1993	225,7	25,9	72,8	17,9	-2,3	-0,3	10,7	13,7	364,3	81,6	18,2
1991 1 ^{er} trimestre	36,8	29,5	0,5	- 1,9	1,5	—	3,9	21,3	91,6	18,3	- 2,9
2 ^e trimestre	66,7	22,1	6,3	- 0,2	4,7	—	2,6	25,2	127,4	28,7	1,3
3 ^e trimestre	21,7	4,8	8,2	- 0,1	2,8	—	4,0	-10,8	30,6	-12,7	3,3
4 ^e trimestre	71,0	32,2	3,9	- 0,9	0,0	—	2,2	- 7,4	101,0	3,1	3,8
1992 1 ^{er} trimestre	46,4	5,9	2,9	1,9	0,1	—	4,2	9,3	70,7	6,6	1,0
2 ^e trimestre	35,3	73,1	9,0	15,2	-2,5	—	2,7	2,7	135,5	11,5	16,5
3 ^e trimestre	60,9	2,0	3,1	- 1,0	7,6	3,0	1,5	15,1	92,2	22,0	3,2
4 ^e trimestre	109,7	-47,8	9,3	- 1,7	4,1	2,2	2,4	17,4	95,7	4,5	- 7,9
1993 1 ^{er} trimestre	66,5	3,7	11,2	- 2,0	-1,5	0,3	0,9	24,5	103,6	8,7	2,1
2 ^e trimestre	44,1	20,2	11,6	3,9	0,0	-0,3	2,5	-23,1	59,1	24,9	1,4
3 ^e trimestre	28,9	11,6	15,8	9,2	-0,8	-1,0	3,3	15,3	82,3	24,0	14,3
4 ^e trimestre	86,2	- 9,6	34,2	6,8	0,0	0,7	4,0	- 3,0	119,3	24,0	0,4
1994 1 ^{er} trimestre
2 ^e trimestre
3 ^e trimestre

¹ Organismes publics d'exploitation et sociétés privées qui ne sont pas régies par la loi du 22 mars 1993.

² Y compris les certificats à un an au plus.

³ Le solde concerne les engagements envers l'étranger, dont la ventilation entre franc belge et monnaies étrangères n'est pas connue ou n'a pas de sens.

⁴ Après élimination de l'incidence purement comptable des variations de cours de change.

XVI - 11. — CREDITS¹ D'ESCOMPTE, D'AVANCES ET D'ACCEPTATION ACCORDES A LEUR ORIGINE PAR LES BANQUES DE DEPOTS, LA CAISSE GENERALE D'EPARGNE ET DE RETRAITE, LA SOCIETE NATIONALE DE CREDIT A L'INDUSTRIE ET LA CAISSE NATIONALE DE CREDIT PROFESSIONNEL² AUX ENTREPRISES ET PARTICULIERS ET A L'ETRANGER

1. Crédits d'un million de francs ou plus dont le bénéficiaire³ est un résident belge

Ventilation d'après la branche d'activité du bénéficiaire

(encours en milliards de francs)

Fin de période	Encours ouverts				Encours utilisés			
	1991	1992	1993	1994	1991	1992	1993	1994
Agriculture et commerce de gros des produits agricoles	110,8	114,5	113,8	206,6	80,1	85,0	90,4	126,6
Industries extractives et commerce de gros des produits de ces industries	44,8	30,0	27,6	29,7	13,2	13,1	14,0	20,0
Industries manufacturières et commerce de gros des produits de ces industries :								
Alimentation, boissons et tabac	282,2	287,0	281,2	291,9	140,9	149,0	142,8	145,7
Textile, habillement et cuir	157,0	154,6	149,1	137,6	94,6	96,4	85,6	83,3
Industrie chimique ⁴	357,6	342,0	324,6	293,8	144,9	135,4	129,3	97,9
Métallurgie de base	176,9	171,0	152,4	152,7	77,5	81,1	80,7	76,6
Fabrications métalliques	569,4	588,9	511,1	535,7	263,5	278,0	229,5	233,0
Produits minéraux non métalliques et bois	184,4	194,7	189,8	186,0	104,2	112,6	110,9	102,6
Papier, carton et imprimerie	114,0	119,1	108,6	93,6	64,3	64,0	66,0	63,4
Pétrole	125,0	128,3	122,3	117,6	18,3	16,8	22,2	26,2
Diamant et orfèvrerie	67,3	75,3	84,4	85,8	45,0	50,4	57,1	55,5
Autres	5,4	5,1	5,4	5,5	3,8	3,5	3,8	4,4
Construction et affaires immobilières de génie civil	302,8	348,2	395,9	418,9	215,0	251,4	287,4	313,9
Production et distribution d'énergie et d'eau ...	119,5	111,7	92,4	78,9	78,4	68,4	53,0	40,4
Autres services :								
Commerce de gros non spécialisé	189,9	198,7	208,2	195,8	110,7	111,3	122,5	102,3
Commerce de détail	280,8	296,4	308,9	304,6	200,6	221,6	234,4	242,9
Transports, entrepôts et communications	351,8	330,4	310,8	303,6	242,2	244,2	208,6	204,7
Services financiers ⁵	503,0	524,3	539,6	588,3	230,4	263,7	261,5	296,7
Autres services aux entreprises ⁶	336,9	372,8	458,1	506,5	206,5	230,3	277,0	287,0
Autres services aux particuliers ⁷	341,8	403,5	512,1	235,8	290,9	344,2	280,8	186,4
Total ...	4.621,3	4.796,5	4.896,3	4.768,9	2.625,0	2.820,4	2.757,5	2.709,5

¹ Y compris ceux finançant spécifiquement des investissements en biens de capital fixe.

² Non compris les crédits que la CNCP accorde à l'intervention des entreprises de crédit agréées par elle.

³ Est considéré comme tel l'entreprise ou le particulier qui a obtenu l'ouverture de crédit et qui a, de la sorte, l'initiative de son utilisation, initiative qu'il peut exercer soit en s'endettant lui-même envers l'intermédiaire financier, soit en lui cédant des créances commerciales qu'il détient sur des tiers. Les entreprises bénéficiaires comprennent les organismes publics d'exploitation, mais non les intermédiaires financiers.

⁴ Y compris industrie du plastique, industrie du caoutchouc, cokeries et fabriques d'agglomérés.

⁵ Notamment crédits aux sociétés à portefeuille et aux sociétés de financement.

⁶ Notamment entreprises de factoring, de location-financement, de publicité, bureaux d'études et d'organisation.

⁷ Notamment prêts et crédits aux institutions de soins de santé, de services récréatifs, aux membres des professions libérales, aux salariés et appointés, à l'exclusion cependant des prêts hypothécaires accordés par la CGER à ces derniers.

**XVI - 11. — CREDITS D'ESCOMPTE, D'AVANCES ET D'ACCEPTATION ACCORDES A LEUR ORIGINE
PAR LES BANQUES DE DEPOTS, LA CAISSE GENERALE D'EPARGNE ET DE RETRAITE,
LA SOCIETE NATIONALE DE CREDIT A L'INDUSTRIE ET LA CAISSE NATIONALE
DE CREDIT PROFESSIONNEL AUX ENTREPRISES ET PARTICULIERS ET A L'ETRANGER**

2. Crédits d'un million de francs ou plus dont le bénéficiaire¹ est un non-résident

Ventilation d'après la zone géographique où le bénéficiaire a sa résidence

(encours en milliards de francs)

Fin de période	Encours ouverts				Encours utilisés			
	1991	1992	1993	1994	1991	1992	1993	1994
Communauté Economique Européenne	1.362,4	1.333,6	1.437,5	1.571,0	502,9	475,5	477,6	417,5
Royaume-Uni	617,9	616,1	742,4	769,5	110,6	116,9	134,4	79,1
Allemagne	161,0	123,3	121,8	93,5	87,8	52,0	55,1	51,8
France	107,4	119,8	127,9	152,9	43,3	52,2	51,2	58,9
Pays-Bas	162,2	166,0	146,7	149,7	78,1	77,1	71,6	60,2
Italie	107,6	90,7	84,7	115,5	63,1	67,0	58,8	64,9
Luxembourg	56,4	65,1	87,7	163,0	29,7	14,2	19,0	18,8
Danemark	29,8	10,7	7,9	9,7	9,5	6,4	6,2	5,4
Irlande	12,9	19,9	15,3	16,8	6,1	13,6	10,2	17,6
Grèce	4,0	8,9	5,8	5,5	2,7	4,1	3,6	3,4
Espagne	67,6	71,0	62,0	56,6	51,8	46,4	43,8	35,1
Portugal	35,6	42,1	35,3	38,3	20,2	25,6	23,7	22,3
Autres pays d'Europe	98,3	129,4	132,6	121,1	47,4	72,8	63,5	49,1
dont : Suisse	46,7	50,6	54,7	43,5	17,8	21,4	24,1	15,6
Norvège	5,8	7,3	10,6	6,2	4,1	4,5	4,3	1,7
Suède	14,4	36,7	32,2	29,1	7,4	27,2	13,4	8,4
Etats-Unis et Canada	409,2	442,4	493,3	503,0	142,2	155,0	168,7	156,9
Pays exportateurs de pétrole	65,3	72,2	79,8	72,1	40,8	47,5	55,9	49,8
Autres pays de l'hémisphère occidental	129,7	148,4	156,2	134,3	64,4	69,6	75,5	70,9
dont : Brésil	20,0	29,7	35,7	33,7	9,1	10,2	12,5	12,9
Mexique	21,3	21,6	23,3	20,1	15,3	17,1	21,3	18,4
Autres pays d'Afrique	39,5	35,6	38,8	34,9	24,5	26,4	28,3	29,8
dont : Afrique du Sud	1,8	1,7	1,4	1,1	1,3	1,0	1,1	0,7
Zaïre	19,2	16,0	14,9	11,2	10,7	12,4	10,2	11,5
Australie et Nouvelle-Zélande	31,7	31,6	23,2	21,9	11,7	8,1	10,0	9,9
Autres pays d'Asie	132,7	142,8	137,1	136,3	46,3	58,4	58,3	58,0
dont : Japon	14,3	14,5	14,8	15,7	6,0	7,0	7,9	7,0
Total ...	2.268,8	2.336,0	2.498,5	2.594,6	880,2	913,3	937,8	841,9

¹ Est considéré comme tel celui qui a obtenu l'ouverture de crédit et qui a de la sorte l'initiative de son utilisation, initiative qu'il peut exercer en s'endettant lui-même

envers l'intermédiaire financier ou en lui cédant des créances commerciales qu'il détient sur des tiers.

XVII. — MARCHÉ DES CAPITAUX

1. — OBLIGATIONS EN FRANC BELGE A PLUS D'UN AN EMISES PAR LES POUVOIRS PUBLICS

(milliards de francs)

	Pouvoir fédéral		Communa- nautés et Régions	Autres administrations fédérales, communautaires ou régionales ¹		Pouvoirs locaux	Sécurité sociale	Total	dont : Non accessibles à tout placeur
	Obligations linéaires	Autres		Obligations linéaires ²	Autres				
A. — Emissions brutes									
1987	0,0	604,4	0,0	0,0	105,8	22,6	9,5	742,0	176,6
1988	0,0	639,1	0,0	0,0	70,5	26,2	14,2	750,0	92,8
1989	81,8	474,3	0,0	0,0	68,1	5,6	0,0	629,8	84,4
1990	273,0	245,1	0,0	0,0	77,8	15,0	0,0	610,9	94,4
1991	935,0	224,5	0,0	0,0	64,7	0,0	0,0	1.224,2	61,2
1992	937,5	144,5	6,0	25,1	44,6	25,0	27,0	1.209,7	102,7
1993	1.147,4	345,5	0,0	36,8	10,7	9,5	0,0	1.549,9	20,4
1994	925,2	455,1	4,0	22,1	27,3	52,0	0,0	1.485,7	79,3
1993 1 ^{er} trimestre	253,1	63,0	0,0	12,4	0,4	0,0	0,0	328,9	0,6
2 ^e trimestre	411,2	251,8	0,0	8,2	5,3	9,5	0,0	686,0	14,8
3 ^e trimestre	253,2	0,0	0,0	5,1	5,0	0,0	0,0	263,3	5,0
4 ^e trimestre	229,9	30,7	0,0	11,1	0,0	0,0	0,0	271,7	0,0
1994 1 ^{er} trimestre	390,3	196,5	0,0	15,2	1,0	0,0	0,0	603,0	1,0
2 ^e trimestre	260,6	51,6	0,0	5,3	2,0	0,0	0,0	319,5	2,0
3 ^e trimestre	135,2	0,0	0,0	0,2	2,0	0,0	0,0	137,4	2,0
4 ^e trimestre	139,1	207,0	4,0	1,4	22,3	52,0	0,0	425,8	74,3
1995 1 ^{er} trimestre	262,2	103,1	0,0	3,1	12,0	0,0	0,0	380,4	12,0
B. — Emissions nettes									
1987	0,0	293,5	0,0	0,0	30,8	2,4	- 5,4	321,3	5,0
1988	0,0	379,4	0,0	0,0	33,9	24,3	7,4	445,0	1,9
1989	81,8	81,0	0,0	0,0	45,2	- 89,5	- 8,2	110,3	- 74,0
1990	273,0	34,5	0,0	0,0	51,8	13,4	- 10,3	362,5	8,9
1991	935,0	- 419,5	6,6	0,0	10,8	- 1,7	- 7,0	524,3	- 31,5
1992	937,5	- 401,9	10,5	25,1	6,7	23,4	21,0	622,3	31,9
1993	1.085,1	- 800,9	14,9	36,8	- 1,0	7,2	6,6	348,7	2,8
1994	768,8	- 886,9	14,3	22,1	- 1,3	10,5	2,1	- 70,5	6,0
1993 1 ^{er} trimestre	253,1	- 309,0	- 0,2	12,4	- 0,2	- 0,4	- 1,0	- 45,4	- 31,5
2 ^e trimestre	411,2	- 238,4	12,0	8,2	- 0,6	- 0,4	0,0	191,9	29,8
3 ^e trimestre	253,2	- 205,1	2,2	5,1	- 0,4	- 0,4	- 1,4	53,1	- 23,1
4 ^e trimestre	167,6	- 48,4	1,0	11,1	0,3	8,5	9,0	149,1	27,6
1994 1 ^{er} trimestre	233,8	- 673,1	0,1	15,2	- 0,2	- 22,6	- 2,6	- 449,5	- 18,1
2 ^e trimestre	260,6	- 262,4	7,3	5,3	- 0,5	- 19,1	- 9,0	- 17,9	- 32,3
3 ^e trimestre	135,2	- 83,8	- 9,5	0,2	- 0,3	0,0	5,8	47,6	- 29,0
4 ^e trimestre	139,2	132,4	16,4	1,4	- 0,2	52,2	7,9	349,3	85,4
C. — Encours à fin de période³									
1987	0,0	3.200,5	0,0	0,0	204,1	128,9	39,8	3.573,3	614,3
1988	0,0	3.615,1	0,0	0,0	204,8	153,2	47,2	4.020,3	618,3
1989	81,8	3.745,3	0,0	0,0	272,1	63,7	38,9	4.201,9	615,5
1990	354,8	3.831,8	0,0	0,0	278,6	62,1	28,6	4.555,9	615,7
1991	1.289,8	3.416,8	6,6	0,0	242,8	60,4	21,7	5.038,1	407,6
1992	2.252,3	3.043,3	29,4	0,0	250,5	58,8	42,6	5.676,9	456,1
1993	3.374,4	2.375,8	44,3	0,0	79,7	56,5	49,3	5.979,9	413,2
1994	4.165,3	1.540,7	58,6	0,0	77,9	15,0	51,3	5.908,8	414,6
1993 Mars	2.517,9	2.857,7	29,2	0,0	127,4	58,3	41,7	5.632,2	425,3
Juin	2.937,3	2.619,2	41,2	0,0	106,5	57,9	41,7	5.803,7	434,8
Septembre	3.195,6	2.414,2	43,3	0,0	106,5	57,4	40,3	5.857,3	412,1
Décembre	3.374,4	2.375,8	44,3	0,0	79,7	56,5	49,3	5.979,9	413,2
1994 Mars	3.623,4	1.702,6	44,4	0,0	79,4	33,9	46,7	5.530,3	395,0
Juin	3.889,3	1.440,1	51,7	0,0	98,5	14,7	37,7	5.531,9	382,1
Septembre	4.024,7	1.356,3	42,2	0,0	98,1	14,7	43,5	5.579,5	353,1
Décembre	4.165,3	1.540,7	58,6	0,0	77,9	15,0	51,3	5.908,8	414,6

¹ Inclut les dettes émises par d'autres secteurs, mais dont la charge, en capital et en intérêts, incombe au pouvoir fédéral, communautaire ou régional.

² Intérêts capitalisés et remboursements d'impôts réglés sous la forme d'obligations linéaires, qui n'influencent pas le solde net à financer officiel du Trésor.

³ La variation d'encours ne correspond pas nécessairement au volume des émissions nettes de la période en raison des reprises de dettes d'autres pouvoirs publics par le pouvoir fédéral et des régularisations d'intérêts.

XVII - 2. — OBLIGATIONS ET BONS DE CAISSE EN FRANC BELGE A PLUS D'UN AN PAR SECTEUR EMETTEUR¹

(milliards de francs)

	Pouvoirs publics ²	Etablissements de crédit	Organismes publics d'exploitation ³	Sociétés privées	Non-résidents	Total	dont : Non accessibles à tout placeur
	A. — Emissions nettes						
1984	262,0	133,4	5,3	5,1	15,6	421,4	114,0
1985	508,8	168,6	- 15,6	- 1,2	45,5	706,2	227,5
1986	191,1	27,7	15,6	- 13,3	61,7	282,8	- 1,3
1987	321,3	33,8	8,0	- 22,6	57,6	398,1	8,5
1988	445,0	93,3	19,4	- 20,5	9,6	546,8	- 28,0
1989	110,3	- 29,2	- 16,1	30,3	40,9	136,1	45,9
1990	362,5	342,4	- 33,5	6,4	98,2	776,0	36,6
1991	524,3	260,0	- 8,1	29,9	96,6	902,6	- 152,8
1992	622,3	233,5	- 15,0	6,0	116,9	963,8	109,2
1993	348,7	- 82,0	- 4,0	13,7	95,2	371,7	82,4
1994	- 70,5	523,1	- 0,8	- 0,7	86,6	537,6	117,6
1993 1 ^{er} trimestre	- 45,4	20,2	0,2	0,0	32,7	7,7	- 2,6
2 ^e trimestre	191,9	14,2	- 4,6	1,8	39,6	242,9	52,9
3 ^e trimestre	53,1	- 47,9	- 3,5	0,0	25,3	27,1	12,0
4 ^e trimestre	149,1	- 68,5	3,9	11,9	- 2,5	93,9	20,1
1994 1 ^{er} trimestre	- 449,5	- 30,3	- 10,8	4,9	- 9,2	- 494,8	- 40,5
2 ^e trimestre	- 17,9	87,2	4,1	- 1,8	4,1	75,7	3,6
3 ^e trimestre	47,6	192,9	- 6,9	- 2,9	26,2	256,9	8,8
4 ^e trimestre	349,3	273,3	12,8	- 0,9	65,4	699,9	145,7
B. — Encours à fin de période							
1983	2.054,9	1.746,4	344,5	186,6	108,7	4.441,0	459,0
1984	2.354,3	1.879,8	349,8	191,7	124,3	4.899,8	573,0
1985	3.025,1	2.048,4	334,2	190,4	169,9	5.768,0	800,5
1986	3.234,2	2.076,1	349,8	177,1	231,6	6.068,8	799,2
1987	3.573,3	2.109,9	357,8	154,5	289,2	6.484,8	807,7
1988	4.020,3	2.203,2	377,3	134,0	298,8	7.033,6	779,7
1989	4.201,9	2.174,0	361,2	164,3	339,7	7.241,0	825,6
1990	4.555,9	2.516,4	327,7	170,7	437,9	8.008,6	862,2
1991	5.038,1	2.776,4	319,5	200,7	534,4	8.869,1	709,4
1992	5.676,9	2.994,8	248,1	206,7	669,3	9.795,9	818,6
1993	5.979,9	2.912,8	244,2	220,4	765,8	10.123,1	901,0
1994	5.908,8	3.435,9	243,4	219,7	847,6	10.655,4	1.018,6
1993 Mars	5.632,2	3.015,0	248,3	206,7	702,6	9.804,8	816,0
Juin	5.803,7	3.029,2	243,7	208,5	742,4	10.027,6	868,9
Septembre	5.857,3	2.981,3	240,3	208,5	766,9	10.054,2	880,9
Décembre	5.979,9	2.912,8	244,2	220,4	765,8	10.123,1	901,0
1994 Mars	5.530,3	2.882,5	233,4	225,3	753,4	9.624,9	860,5
Juin	5.531,9	2.969,7	237,5	223,5	756,8	9.719,4	864,1
Septembre	5.579,5	3.162,6	230,6	220,6	782,3	9.975,5	872,9
Décembre	5.908,8	3.435,9	243,4	219,7	847,6	10.655,4	1.018,6

¹ Y compris, dans la mesure où elles ont pu être recensées, les obligations en franc luxembourgeois.

² Cf. tableau XVII-1.

³ Y compris les sociétés publiques de logement et les fonds du logement de la Ligue des Familles Nombreuses.

**XVII - 3. — OBLIGATIONS ET BONS DE CAISSE EN FRANC BELGE A PLUS D'UN AN :
EMISSIONS NETTES ET ACQUISITIONS NETTES PAR LES PARTICULIERS ET LES SOCIETES¹**

(milliards de francs)

Emetteurs	Pouvoirs publics		Etablissements de crédit		Autres résidents		Non-résidents		Total	
	Total	Particuliers et sociétés	Total	Particuliers et sociétés	Total	Particuliers et sociétés	Total	Particuliers et sociétés	Total	Particuliers et sociétés
1984	262,0	46,2	133,4	129,7	10,5	3,2	15,6	4,3	421,4	183,4
1985	508,8	85,4	168,6	158,3	- 17,0	- 5,9	45,5	31,2	706,2	269,0
1986	191,1	33,9	27,7	27,5	2,3	- 11,0	61,7	27,3	282,8	77,7
1987	321,3	93,3	33,8	38,0	- 14,6	- 20,2	57,6	25,5	398,1	136,6
1988	445,0	178,5	93,3	92,1	- 1,1	0,5	9,6	0,3	546,8	271,4
1989	110,3	53,4	- 29,2	- 9,6	14,3	15,1	40,9	40,0	136,1	98,9
1990	362,5	175,2	342,4	355,0	- 27,0	- 20,9	98,2	88,9	776,0	598,2
1991	524,3	146,1	260,0	254,0	21,8	- 5,3	96,6	111,8	902,6	506,6
1992	622,3	207,1	233,5	183,9	- 9,0	- 16,3	116,9	121,5	963,8	496,2
1993	348,7	114,6	- 82,0	- 97,6	9,7	9,1	95,2	88,7	371,7	114,8
1994	- 70,5	- 2,5	523,1	534,7	- 1,5	- 10,4	86,6	114,1	537,6	635,9
1993 1 ^{er} trimestre	- 45,4	- 37,0	20,2	15,5	0,2	- 7,1	32,7	13,8	7,7	- 14,8
2 ^e trimestre	191,9	76,9	14,2	12,7	- 2,8	9,7	39,6	42,3	242,9	141,6
3 ^e trimestre	53,1	- 17,1	- 47,9	- 52,4	- 3,5	- 5,5	25,3	35,4	27,1	- 39,6
4 ^e trimestre	149,1	91,8	- 68,5	- 73,4	15,8	12,0	- 2,5	- 2,8	93,9	27,6
1994 1 ^{er} trimestre	- 449,5	- 166,6	- 30,3	- 32,2	- 5,9	- 2,4	- 9,2	- 1,9	- 494,8	- 203,1
2 ^e trimestre	- 17,9	30,6	87,2	88,6	2,3	21,2	4,1	1,7	75,7	142,1
3 ^e trimestre	47,6	4,1	192,9	194,0	- 9,8	- 7,9	26,2	38,8	256,9	229,0
4 ^e trimestre	349,3	129,4	273,3	284,3	11,9	- 21,3	65,4	75,5	699,9	467,9

¹ Y compris, dans la mesure où elles ont pu être recensées, les obligations en franc luxembourgeois.

**XVII - 4. — OBLIGATIONS ET BONS DE CAISSE EN FRANC BELGE A PLUS D'UN AN :
VENTILATION PAR SECTEUR EMETTEUR ET PAR SECTEUR DETENTEUR**

(milliards de francs)

Emetteurs	Détenteurs	Pouvoirs publics	Etablissements de crédit	BNB, Fonds monétaire, Fonds des Rentes, IRC	Particuliers et sociétés	Non-résidents	Total
Encours au 31 décembre 1992							
Pouvoir fédéral		181,5	2.722,8	76,2	1.806,7	508,4	5.295,6
Communautés et Régions		0,0	29,4	0,0	0,0	0,0	29,4
Autres administrations fédérales, communautaires ou régionales		0,6	196,6	0,5	48,3	4,5	250,5
Pouvoirs locaux		0,0	30,1	2,5	26,2	0,0	58,8
Sécurité sociale		3,1	29,7	0,0	9,9	0,0	42,6
Etablissements de crédit		7,8	90,4	0,1	2.888,8	7,7	2.994,8
Organismes publics d'exploitation ¹		3,7	244,1	0,8	— 0,4	0,0	248,1
Sociétés privées		5,3	31,9	0,0	125,2	44,3	206,7
Non-résidents		2,2	59,8	0,0	607,3	0,0	669,3
Total ...		204,2	3.434,8	80,2	5.511,9	564,9	9.795,9
Encours au 31 mars 1993							
Pouvoir fédéral		183,0	2.814,0	72,2	1.785,3	521,1	5.375,6
Communautés et Régions		0,0	29,2	0,0	0,0	0,0	29,2
Autres administrations fédérales, communautaires ou régionales		0,4	95,3	0,5	31,3	0,0	127,4
Pouvoirs locaux		0,0	32,2	2,8	23,4	0,0	58,3
Sécurité sociale		3,1	24,4	0,0	14,2	0,0	41,7
Etablissements de crédit		7,8	93,7	0,1	2.904,3	9,2	3.015,0
Organismes publics d'exploitation ¹		3,6	246,1	0,8	— 2,2	0,0	248,3
Sociétés privées		5,3	32,2	0,0	119,9	49,3	206,7
Non-résidents		2,2	78,6	0,0	621,7	0,0	702,6
Total ...		205,5	3.445,6	76,3	5.497,9	579,6	9.804,8
Encours au 30 juin 1993							
Pouvoir fédéral		190,0	2.926,9	73,9	1.866,5	499,3	5.556,5
Communautés et Régions		0,0	41,2	0,0	0,0	0,0	41,2
Autres administrations fédérales, communautaires ou régionales		0,3	85,7	0,4	20,1	0,0	106,5
Pouvoirs locaux		0,0	32,4	1,0	24,5	0,0	57,9
Sécurité sociale		3,1	29,5	0,0	9,1	0,0	41,7
Etablissements de crédit		7,6	92,9	0,1	2.917,0	11,6	3.029,2
Organismes publics d'exploitation ¹		3,3	235,6	0,9	3,9	0,0	243,7
Sociétés privées		5,3	30,8	0,0	123,5	48,9	208,5
Non-résidents		2,2	75,9	0,0	664,3	0,0	742,4
Total ...		211,8	3.550,9	76,3	5.628,8	559,8	10.027,6

¹ Y compris les sociétés publiques de logement et les fonds du logement de la Ligue des Familles Nombreuses.

**XVII - 4. — OBLIGATIONS ET BONS DE CAISSE EN FRANC BELGE A PLUS D'UN AN :
VENTILATION PAR SECTEUR EMETTEUR ET PAR SECTEUR DETENTEUR (suite 1)**

(milliards de francs)

Émetteurs	Détenteurs	Pouvoirs publics	Établissements de crédit	BNB, Fonds monétaire, Fonds des Rentes, IRG	Particuliers et sociétés	Non-résidents	Total
Encours au 30 septembre 1993							
Pouvoir fédéral	194,2	2.873,9	75,5	1.852,1	614,1	5.609,8	
Communautés et Régions	0,0	43,3	0,0	0,0	0,0	43,3	
Autres administrations fédérales, communautaires ou régionales	0,3	84,5	0,4	21,3	0,0	106,5	
Pouvoirs locaux	0,0	32,1	1,0	24,3	0,0	57,4	
Sécurité sociale	3,1	30,5	0,0	6,7	0,0	40,3	
Établissements de crédit	7,6	95,7	0,1	2.864,6	13,3	2.981,3	
Organismes publics d'exploitation ¹	3,1	235,7	0,9	0,4	0,0	240,3	
Sociétés privées	5,3	32,2	0,0	121,5	49,5	208,5	
Non-résidents	2,2	65,9	0,0	698,7	0,0	766,9	
Total ...	215,9	3.494,0	78,0	5.589,6	676,9	10.054,2	
Encours au 31 décembre 1993							
Pouvoir fédéral	195,7	2.913,7	80,0	1.947,7	613,0	5.750,2	
Communautés et Régions	0,0	44,3	0,0	0,0	0,0	44,3	
Autres administrations fédérales, communautaires ou régionales	0,3	70,4	0,4	8,6	0,0	79,7	
Pouvoirs locaux	0,0	46,8	0,6	9,1	0,0	56,5	
Sécurité sociale	3,1	28,2	0,0	18,0	0,0	49,3	
Établissements de crédit	7,4	97,5	0,1	2.791,2	16,6	2.912,8	
Organismes publics d'exploitation ¹	3,1	238,7	1,0	1,4	0,0	244,2	
Sociétés privées	6,1	29,5	0,0	132,6	52,3	220,4	
Non-résidents	2,9	65,6	0,0	697,3	0,0	765,8	
Total ...	218,5	3.534,6	82,1	5.606,0	681,9	10.123,1	
Encours au 31 mars 1994							
Pouvoir fédéral	188,3	2.661,2	68,4	1.785,9	622,2	5.326,0	
Communautés et Régions	0,0	44,4	0,0	0,0	0,0	44,4	
Autres administrations fédérales, communautaires ou régionales	0,2	58,2	0,4	20,6	0,0	79,4	
Pouvoirs locaux	0,0	31,6	0,2	2,0	0,0	33,9	
Sécurité sociale	3,1	23,4	0,0	20,2	0,0	46,7	
Établissements de crédit	7,3	98,6	0,1	2.759,0	17,5	2.882,5	
Organismes publics d'exploitation ¹	2,9	237,0	1,2	- 7,8	0,0	233,4	
Sociétés privées	6,1	27,8	0,0	139,4	52,1	225,3	
Non-résidents	2,9	58,3	0,0	692,3	0,0	753,4	
Total ...	210,7	3.240,5	70,3	5.411,6	691,8	9.624,9	

¹ Y compris les sociétés publiques de logement et les fonds du logement de la Ligue des Familles Nombreuses.

**XVII - 4. — OBLIGATIONS ET BONS DE CAISSE EN FRANC BELGE A PLUS D'UN AN :
VENTILATION PAR SECTEUR EMETTEUR ET PAR SECTEUR DETENTEUR (suite 2)**

(milliards de francs)

Débiteurs	Pouvoirs publics	Etablissements de crédit	BNB, Fonds monétaire, Fonds des Rentes, IRC	Particuliers et sociétés	Non-résidents	Total
Emetteurs						
Encours au 30 juin 1994						
Pouvoir fédéral	191,5	2.786,8	69,1	1.827,9	454,1	5.329,4
Communautés et Régions	0,0	51,7	0,0	0,0	0,0	51,7
Autres administrations fédérales, communautaires ou régionales	0,2	74,4	0,4	23,5	0,0	98,5
Pouvoirs locaux	0,0	14,6	0,0	0,1	0,0	14,7
Sécurité sociale	3,1	23,4	0,0	11,2	0,0	37,7
Etablissements de crédit	7,4	97,3	0,1	2.847,6	17,3	2.969,7
Organismes publics d'exploitation ¹	2,9	218,3	0,7	15,7	0,0	237,5
Sociétés privées	6,1	27,2	0,0	137,1	53,1	223,5
Non-résidents	2,9	60,7	0,1	693,2	0,0	756,8
Total ...	214,0	3.354,5	70,2	5.556,1	524,5	9.719,4
Encours au 30 septembre 1994						
Pouvoir fédéral	194,0	2.918,2	69,0	1.825,5	374,4	5.381,0
Communautés et Régions	0,0	42,2	0,0	0,0	0,0	42,2
Autres administrations fédérales, communautaires ou régionales	0,2	70,4	0,4	27,2	0,0	98,1
Pouvoirs locaux	0,0	14,7	0,0	0,1	0,0	14,7
Sécurité sociale	3,1	22,8	0,0	17,6	0,0	43,5
Etablissements de crédit	7,4	95,2	0,1	3.041,6	18,3	3.162,6
Organismes publics d'exploitation ¹	2,9	220,7	0,7	6,4	0,0	230,6
Sociétés privées	6,1	22,9	0,0	138,5	53,1	220,6
Non-résidents	2,9	48,2	0,1	731,2	0,0	782,3
Total ...	216,5	3.455,2	70,1	5.788,0	445,8	9.975,5
Encours au 31 décembre 1994						
Pouvoir fédéral	198,1	3.061,5	69,9	1.938,3	438,2	5.706,0
Communautés et Régions	0,0	58,6	0,0	0,0	0,0	58,6
Autres administrations fédérales, communautaires ou régionales	0,2	44,2	0,4	33,1	0,0	77,9
Pouvoirs locaux	0,0	8,9	0,0	6,1	0,0	15,0
Sécurité sociale	3,1	20,0	0,0	28,3	0,0	51,3
Etablissements de crédit	7,0	83,3	0,1	3.325,9	19,7	3.435,9
Organismes publics d'exploitation ¹	2,8	238,1	0,7	1,8	0,0	243,4
Sociétés privées	6,1	31,9	0,0	121,8	59,9	219,7
Non-résidents	2,9	38,0	0,1	806,7	0,0	847,6
Total ...	220,0	3.584,6	71,1	6.261,9	517,8	10.655,4

¹ Y compris les sociétés publiques de logement et les fonds du logement de la Ligue des Familles Nombreuses.

XVII - 5. — LOCALISATION DES OBLIGATIONS LINEAIRES DEMATERIALISEES¹

(milliards de francs)

Fin de période	Belgique					Luxembourg				Hors de l'UEBL	Total (11) = (5) + (9) + (10)
	Etablissements de crédit ²	Autres institutions financières ³	Administrations publiques	Autres	Total (5) = (1) à (4)	Etablissements de crédit	Autres institutions financières ³	Autres	Total (9) = (6) à (8)		
	(1)	(2)	(3)	(4)	(5)	(6)	(7)	(8)	(9)	(10)	
1991	544,4	96,3	1,5	69,7	711,9	113,8	49,3	13,7	176,8	199,9	1.088,6
1992	1.063,5	242,6	11,0	148,4	1.465,5	230,9	106,8	19,8	357,5	292,6	2.115,6
1993	1.487,8	494,4	45,4	236,8	2.264,4	305,4	182,5	86,8	574,7	399,9	3.239,0
1991 3 ^e trimestre ..	499,1	88,4	2,0	52,0	641,5	97,8	44,8	9,6	152,2	161,8	955,5
4 ^e trimestre ..	544,4	96,3	1,5	69,7	711,9	113,8	49,3	13,7	176,8	199,9	1.088,6
1992 1 ^{er} trimestre ..	592,7	153,6	4,3	81,4	832,0	138,4	63,0	13,5	214,9	213,2	1.260,1
2 ^e trimestre ..	698,3	164,7	6,2	92,2	961,4	157,4	83,6	15,6	256,6	249,6	1.467,6
3 ^e trimestre ..	753,8	187,3	7,4	107,0	1.055,5	169,2	88,4	20,4	278,0	291,6	1.625,1
4 ^e trimestre ..	1.063,5	242,6	11,0	148,4	1.465,5	230,9	106,8	19,8	357,5	292,6	2.115,6
1993 1 ^{er} trimestre ..	1.118,0	347,0	20,6	170,7	1.656,3	272,5	146,0	26,0	444,5	279,9	2.380,7
2 ^e trimestre ..	1.347,8	415,3	39,1	212,7	2.014,9	286,0	157,6	72,8	516,4	261,4	2.792,7
3 ^e trimestre ..	1.433,7	478,1	34,4	234,4	2.180,6	284,3	172,0	91,4	547,7	332,8	3.061,1
1994 Mai	1.796,7	622,2	45,3	294,8	2.759,0	281,7	273,2	98,2	653,1	286,6	3.698,7
Juin	1.884,2	628,4	47,5	369,0	2.929,1	271,3	206,2	40,8	518,3	338,1	3.785,5
Juillet	1.916,8	656,0	41,4	414,8	3.029,0	289,3	207,9	97,0	594,2	299,2	3.922,4
Août	1.946,2	637,8	41,4	420,6	3.046,0	278,7	210,7	100,1	589,5	287,8	3.923,3
Septembre ...	2.000,4	669,0	41,9	416,5	3.127,8	291,6	209,8	100,7	602,1	294,8	4.024,7
Octobre	2.061,0	669,8	42,6	411,3	3.184,7	291,6	213,1	101,8	606,5	275,7	4.066,9
Novembre ...	2.070,6	697,8	32,1	420,4	3.220,9	295,7	226,1	102,0	623,8	248,3	4.093,0
Décembre ...	2.031,5	683,4	88,2	432,1	3.235,2	363,8	201,4	105,5	670,7	259,4	4.165,3
1995 Janvier	2.117,8	678,4	48,9	417,3	3.262,4	348,7	218,6	118,4	685,7	267,3	4.215,4
Février	2.204,9	713,0	50,4	426,6	3.394,9	331,1	223,6	121,8	676,5	278,1	4.349,5
Mars	2.293,1	736,4	47,6	427,0	3.504,1	313,7	235,1	119,3	668,1	255,4	4.427,6
Avril	2.250,5	740,4	48,0	438,8	3.477,7	364,0	243,6	121,1	728,7	269,2	4.475,6
Mai	2.185,0	780,2	48,9	440,0	3.454,1	361,1	248,7	124,2	734,0	290,4	4.478,5

¹ Données recensées sur la base du relevé statistique que les institutions agréées comme teneurs de comptes-titres dématérialisés doivent communiquer chaque mois à la Banque Nationale de Belgique (art. 49 de l'A.R. du 23 janvier 1991).

² Banques, banques d'épargne et établissements de crédit du secteur public.

³ Y compris les sociétés d'assurances et les organismes de placement collectif.

**XVII - 6. — EMISSIONS PUBLIQUES D'OBLIGATIONS EN FRANC BELGE A PLUS D'UN AN
PAR LE SECTEUR PUBLIC¹**

Date d'ouverture de la souscription		Emetteurs	Taux nominal d'intérêt (%)	Cours d'émission (%)	Durée	Montants émis ² (milliards de francs)	Rendement pour le porteur ³ (%)		
Mois	Jour						à l'échéance intercalaire	à l'échéance finale	
1985	Janvier ...	15	Etat belge 1985-93	11,50	99,75	8 ans	120,0	—	11,55
	Mars	11	Fonds des Routes 1985-93	11,50	99,75	8 ans	65,0	—	11,55
	Avril	29	Etat belge 1985-93, 2 ^{ème} série	11,50	100,00	8 ans	153,5	—	11,50
	Avril	29	Etat belge 1985-89-94	11,00 - 11,25 ⁴	99,75	4 ou 9 ans	36,0	11,08	11,15
	Juin	17	Fonds d'aide au redressement financier des communes 1985-93	11,00	100,75	8 ans	30,0	—	10,86
	Septembre	2	Etat belge 1985-94	10,75	100,00	8 ans 6 mois	119,0	—	10,77
	Novembre	20	Fonds des Routes 1985-94	10,00	100,75	9 ans	85,0	—	9,87
							608,5		
1986	Janvier ...	31	Etat belge 1986-94	9,75	99,75	8 ans	161,5	—	9,80
	Mars	17	Fonds des Routes 1986-94	9,50	101,00	8 ans	85,2	—	9,32
	Avril	30	RTT 1986-94	7,25	99,25	8 ans	30,0	—	7,38
	Septembre	15	Etat belge 1986-94	7,60	99,25	8 ans	126,0	—	7,73
	Décembre	15	Etat belge 1987-93-97	7,75	99,00	6 ou 10 ans	127,2	7,97	7,90
							529,9		
1987	Janvier ...	30	Fonds des Routes 1987-95	8,00	100,00	8 ans	89,3	—	8,00
	Mars	20	Etat belge 1987-95	8,00	100,00	8 ans	168,9	—	8,00
	Juin	1	Etat belge 1987-95, 2 ^{ème} série	8,00	100,00	8 ans	157,7	—	8,00
	Septembre		Fonds d'aide au redressement financier des communes 1987-95 ⁵	8,00	99,70 ⁶	7 ans 6 mois	22,6	—	8,07 ⁶
	Décembre	21	Etat belge 1988-96	8,00	99,50	8 ans	141,6	—	8,09
							580,1		
1988	Février ...	22	Fonds des Routes 1988-96	7,75	100,50	8 ans	90,0	—	7,66
	Avril	18	Etat belge 1988-96	7,75	100,25	8 ans	106,8	—	7,71
	Juin	20	Etat belge 1988-96, 2 ^{ème} série	7,75	99,75	8 ans	117,8	—	7,79
	Septembre	5	Etat belge 1988-95	8,00	99,25	7 ans	77,5	—	8,14
	Octobre ..		Fonds d'aide au redressement financier des communes 1988-95 ⁵	8,00	100,35 ⁶	7 ans	18,0	—	7,93 ⁶
	Novembre	22	Etat belge 1988-95	7,75	100,00	6 ans 3 mois	107,0	—	7,76
							517,1		
1989	Janvier ...	30	Etat belge 1989-97	8,00	99,75	8 ans	173,6	—	8,04
	Mars	13	Etat belge 1989-97	8,25	99,50	8 ans	90,0	—	8,34
	Juin	12	Etat belge 1989-97, 2 ^{ème} série	8,25	100,00	8 ans	87,5	—	8,25
	Octobre ..	3	Etat belge 1989-96	8,25	98,50	7 ans	62,5	—	8,54
	Décembre	11	Etat belge 1989-98	9,50	100,00	8 ans 3 mois	50,0	—	9,48
							463,6		
1990	Mars	5	Etat belge 1990-97	10,00	100,00	7 ans	70,0	—	10,00
	Juin	11	Etat belge 1990-97, 2 ^{ème} série	10,00	101,00	6 ans 9 mois	173,5	—	9,81
							243,5		
1991	Mars	4	Etat belge 1991-98	9,25	101,00	7 ans	126,5	—	9,05
	Juin	19	Etat belge 1991-99	9,00	100,00	8 ans	60,5	—	9,00
	Décembre	4	Etat belge 1991-99	9,00	99,35	7 ans 1 mois	41,0	—	8,99
							228,0		
1992	Février ...	5	Etat belge 1992-98	8,75	101,00	6 ans	62,0	—	8,53
	Juin	4	Etat belge 1992-99	8,75	100,25	7 ans	58,5	—	8,70
	Novembre	12	Etat belge 1992-2000	7,90	99,25	7 ans 72 jours	24,0	—	7,76
							144,5		
1993	Janvier ...	25	Etat belge 1993-2001	7,50	100,50	8 ans	62,7	—	7,41
	Juin	16	Etat belge 1993-2000	7,00	100,00	7 ans	251,8	—	7,00
	Octobre ..	7	Etat belge 1993-2001	7,00	99,75	8 ans	30,7	—	7,04
							345,2		

¹ Emprunts qui ont fait l'objet d'un arrêté au *Moniteur belge*, à l'exception des émissions continues.

² Valeurs nominales. Les totaux annuels sont établis en fonction de la date d'ouverture de la souscription aux emprunts, contrairement aux tableaux précédents, où ils sont établis en fonction des paiements.

³ Rendements calculés avant retenues fiscales à la source.

⁴ Le premier taux indiqué est celui qui est appliqué à l'échéance intercalaire; le second est celui qui est appliqué à partir de celle-ci.

⁵ Emprunt « tender ».

⁶ Après enquête auprès des principaux intermédiaires financiers.

⁷ Emprunt à taux d'intérêt révisable et minimum garanti.

⁸ Taux minimum garanti.

⁹ Taux de rendement minimum garanti.

¹⁰ Emprunt de capitalisation.

**XVII - 6. — EMISSIONS PUBLIQUES D'OBLIGATIONS EN FRANC BELGE A PLUS D'UN AN
PAR LE SECTEUR PUBLIC¹ (suite)**

Date d'ouverture de la souscription		Emetteurs	Taux nominal d'intérêt (%)	Cours d'émission (%)	Durée	Montants émis ² (milliards de francs)	Rendement pour le porteur ³ (%)	
Mois	Jour						à l'échéance intercalaire	à l'échéance finale
1994 Mars	8	Etat belge 1994-97-2000-03 ⁷	6/6,25 ⁸ /6,5 ⁸	100,00	3, 6 ou 9 ans	196,5	6/6,11 ⁹	6,22 ⁹
Avril	22	Etat belge 1994-97-2000-03, 2 ^{ème} série ⁷	6/6,25 ⁸ /6,5 ⁸	99,75	3, 6 ou 9 ans	51,6	6,10/6,17 ⁹	6,26 ⁹
Novembre	22	Etat belge 1994-2001	8,00	99,90	7 ans	189,5	—	8,02
Novembre	22	Etat belge 1994-2001 ¹⁰	8,00	99,90	7 ans	17,5	—	8,015
Décembre	6	Région wallonne 1994-1998	7,25	100,50	3 ans 5 mois 17 jours	4,0	—	7,10
						459,1		
1995 Mars	7	Etat belge 1995-2002	8,00	100,25	7 ans	79,0	—	7,95
Mars	7	Etat belge 1995-2000 ¹⁰	7,75	100,50	5 ans	24,0	—	7,64
Avril	4	Région wallonne 1995-1998	7,25	100,45	3 ans 2 mois	6,0	—	6,75
Avril	4	Région wallonne 1995-2003	8,00	102,05	7 ans 10 mois	6,5	—	7,65

¹ Emprunts qui ont fait l'objet d'un arrêté au *Moniteur belge*, à l'exception des émissions continues.

² Valeurs nominales. Les totaux annuels sont établis en fonction de la date d'ouverture de la souscription aux emprunts, contrairement aux tableaux précédents, où ils sont établis en fonction des paiements.

³ Rendements calculés avant retenues fiscales à la source.

⁴ Le premier taux indiqué est celui qui est appliqué à l'échéance intercalaire; le second est celui qui est appliqué à partir de celle-ci.

⁵ Emprunt « tender ».

⁶ Après enquête auprès des principaux intermédiaires financiers.

⁷ Emprunt à taux d'intérêt révisable et minimum garanti.

⁸ Taux minimum garanti.

⁹ Taux de rendement minimum garanti.

¹⁰ Emprunt de capitalisation.

XVII - 7. — ADJUDICATIONS D'OBLIGATIONS LINEAIRES

Numéro de tranche	Date de l'adjudication	Montant offert (millions de francs)	Prix offerts (%)		Montant adjudgé (millions de francs)	Prix minimum accepté (%)	Prix moyen pondéré de l'adjudication (%)	Taux de rendement actuariel correspondant au prix moyen pondéré (%)	Souscriptions non compétitives (millions de francs)	Encours en circulation (millions de francs)
			Maximum	Minimum						
(1)	(2)	(3)	(4)	(5)	(6)	(7)	(8)	(9)	(10)	(11)
1. — OLO (1989-1999) 8,25 p.c. — Echéance 1/6/1999 (code 239)										
(émis en 10 tranches du 25/5/1989 au 22/2/1990)										91.420
2. — OLO (1990-1996) 10 p.c. — Echéance 5/4/1996 (code 245)										
(émis en 11 tranches du 29/3/1990 au 17/1/1991)										129.832
3. — OLO (1990-2000) 10 p.c. — Echéance 2/8/2000 (code 247)										
(émis en 9 tranches du 26/7/1990 au 18/4/1991)										221.295
4. — OLO (1991-1998) 9,25 p.c. — Echéance 2/1/1998 (code 248)										
1	29.01.1991 ¹	—	—	—	—	—	—	—	107.946	107.946
2	21.03.1991	34.285	99,65	98,90	18.380	99,40	99,46	9,35	8.210	134.536
3	16.05.1991	38.900	100,15	—	20.980	99,85	100,08	9,21	9.710	165.226
4	18.07.1991	41.840	98,70	98,30	11.675	98,65	98,66	9,52	11.455	188.356
5	19.09.1991	18.080	100,15	99,80	8.740	100,05	100,07	9,22	55	197.151
6	22.11.1991	15.185	100,40	100,15	5.255	100,35	100,36	9,16	0	202.406
7	20.02.1992	8.955	101,90	101,65	2.350	101,85	101,85	8,82	1.360	206.116
8	19.03.1992	10.490	101,75	101,40	5.390	101,60	101,63	8,86	0	211.506
9	23.04.1992	13.685	101,70	101,50	9.310	101,60	101,62	8,85	0	220.816
10	21.05.1992	16.390	101,75	101,45	8.640	101,65	101,67	8,84	2.325	231.781
11	18.06.1992	6.200	101,00	100,85	2.065	101,00	101,00	8,99	1.830	235.676
5. — OLO (1991-1994) 9,50 p.c. — Echéance 28/2/1994 (code 249)										
1	21.02.1991	74.405	101,10	100,00	33.540	100,50	100,55	9,03	12.830	46.370
2	18.04.1991	30.605	100,50	100,00	18.380	100,35	100,38	9,07	2.625	67.375
3	22.05.1991 ²	8.915	97,21	—	8.915	97,21	97,21	10,43	1.930	78.220
4	29.05.1991 ²	50.260	100,25	—	50.260	100,25	100,25	9,11	6.350	134.830
5	10.06.1991 ²	41.130	97,89	—	41.130	97,89	97,89	10,14	6.560	182.520
6	20.06.1991	12.875	100,26	—	12.875	100,26	100,26	9,10	23.325	218.720
7	12.10.1993 ²	-10.342	—	—	-10.342	—	100,00	9,21	0	208.378
8	16.11.1993 ²	-23.594	—	—	-23.594	—	100,00	9,17	0	184.784
9	14.12.1993 ²	-28.314	—	—	-28.314	—	100,00	9,14	0	156.470
10	18.01.1994 ²	-20.838	—	—	-20.838	—	100,00	9,10	0	135.632
11	21.02.1994 ²	-20.380	—	—	-20.380	—	100,00	9,50	0	115.252
12	28.02.1994	—	—	—	—	—	—	—	—	0
6. — OLO (1991-2003) 9 p.c. — Echéance 28/3/2003 (code 251)										
1	21.03.1991	62.395	97,60	96,70	40.330	97,35	97,44	9,36	9.840	50.170
2	16.05.1991	71.200	99,00	98,60	54.860	98,85	98,91	9,15	16.295	121.325
3	18.07.1991	35.870	96,50	—	0	95,80	95,80	9,60	100	121.425
4	19.09.1991	25.080	98,70	98,25	16.780	98,50	98,56	9,19	1.535	139.740
5	21.11.1991	22.605	99,40	99,15	6.455	99,35	99,35	9,08	0	146.195
6	23.01.1992	38.205	102,70	102,30	23.345	102,55	102,58	8,62	5.165	174.705
7	10.12.1992 ¹	27.610	—	—	27.610	—	—	—	0	202.315
8	12.01.1993 ¹	42.520	—	—	42.520	—	—	—	0	244.835
9	09.02.1993 ¹	12.870	—	—	12.870	—	—	—	0	257.705
10	18.02.1993	23.345	108,55	108,35	4.755	108,55	108,55	7,74	6.825	269.285
11	09.03.1993 ¹	44.370	—	—	44.370	—	—	—	0	313.655
12	25.03.1993	17.265	109,75	108,50	8.275	109,70	109,72	7,58	10.145	332.075
13	06.04.1993 ¹	27.150	—	—	27.150	—	—	—	0	359.225

¹ Conversion de bons du Trésor.

² Adjudication d'échange.

XVII - 7. — ADJUDICATIONS D'OBLIGATIONS LINEAIRES (suite 1)

Numéro de tranche	Date de l'adjudication	Montant offert (millions de francs)	Prix offerts (%)		Montant adjugé (millions de francs)	Prix minimum accepté (%)	Prix moyen pondéré de l'adjudication (%)	Taux de rendement actuariel correspondant au prix moyen pondéré (%)	Souscriptions non compétitives (millions de francs)	Encours en circulation (millions de francs)
			Maximum	Minimum						
(1)	(2)	(3)	(4)	(5)	(6)	(7)	(8)	(9)	(10)	(11)
7. — OLO (1991-2001) 9 p.c. — Echéance 27/6/2001 (code 252)										
1	20.06.1991 ¹	51.475	98,13	—	51.475	—	98,13	9,30	18.175	69.650
2	22.08.1991	39.145	97,85	97,45	6.570	97,75	97,76	9,35	13.975	90.195
3	17.10.1991	37.630	99,60	99,30	16.225	99,55	99,56	9,06	18.250	124.670
4	12.12.1991	68.465	99,40	99,10	15.905	99,35	99,36	9,09	14.410	154.985
5	23.01.1992	39.495	102,25	101,90	10.870	102,15	102,17	8,64	7.685	173.540
6	20.02.1992	29.150	101,50	101,15	12.815	101,40	101,42	8,76	3.025	189.380
7	19.03.1992	17.750	101,25	101,00	6.655	101,20	101,21	8,79	0	196.035
8	09.04.1992 ¹	3.300	—	—	3.300	—	—	—	0	199.335
9	23.04.1992	33.700	101,25	101,00	18.700	101,20	101,22	8,79	0	218.035
10	21.05.1992	33.915	101,30	101,05	18.360	101,05	101,23	8,79	12.470	248.865
11	10.06.1992 ¹	5.450	—	—	5.450	—	—	—	0	254.315
8. — OLO (1991-1997) 9,25 p.c. — Echéance 29/8/1997 (code 254)										
1	22.08.1991	38.905	99,30	99,05	30.545	99,20	99,24	9,42	7.420	37.965
2	17.10.1991	27.850	100,60	100,35	10.175	100,55	100,56	9,11	10.485	58.625
3	12.12.1991	28.310	100,30	100,05	3.235	100,25	100,25	9,17	2.895	64.755
4	23.01.1992	27.835	102,50	100,40	16.365	102,40	102,42	8,66	2.540	83.660
5	09.04.1992 ¹	1.290	—	—	1.290	—	—	—	0	84.950
6	10.06.1992 ¹	12.700	—	—	12.700	—	—	—	0	97.650
9. — OLO (1992-2007) 8,50 p.c. — Echéance 1/10/2007 (code 257)										
1	20.02.1992	65.165	98,45	97,90	38.655	98,30	98,33	8,69	6.130	44.785
2	19.03.1992	27.980	98,35	98,05	10.015	98,25	98,26	8,70	1.200	56.000
3	09.04.1992 ¹	19.500	—	—	19.500	—	—	—	0	75.500
4	23.04.1992	29.935	98,25	97,85	19.860	98,20	98,22	8,70	0	95.360
5	21.05.1992	23.675	98,20	98,00	13.860	98,16	98,16	8,71	6.000	115.220
6	10.06.1992 ¹	11.120	—	—	11.120	—	—	—	0	126.340
7	18.06.1992	14.890	97,00	96,75	2.990	96,95	96,98	8,86	5.990	135.320
8	23.07.1992	13.145	97,10	96,70	7.720	97,00	97,02	8,86	3.105	146.145
9	20.08.1992	11.125	96,55	96,10	3.080	96,50	96,51	8,93	1.910	151.135
10	10.09.1992 ¹	3.840	—	—	3.840	—	—	—	0	154.975
11	24.09.1992	15.375	98,95	98,65	10.025	98,85	98,89	8,63	0	165.000
12	15.10.1992 ¹	39.530	—	—	39.530	—	—	—	0	204.530
13	22.10.1992	14.555	102,80	102,00	6.430	102,75	102,77	8,17	2.815	213.775
14	10.11.1992 ¹	8.440	—	—	8.440	—	—	—	0	222.215
15	19.11.1992	25.235	103,55	103,25	9.535	103,45	103,46	8,09	7.215	238.965
16	10.12.1992 ¹	14.360	—	—	14.360	—	—	—	0	253.325
17	27.06.1994	4.820	100,45	99,40	1.250	100,40	100,42	8,44	2.415	256.990
18	25.07.1994	9.750	101,30	100,90	3.015	101,20	101,22	8,34	2.145	262.150
19	29.08.1994	12.650	97,75	97,55	4.010	97,70	97,71	8,80	2.060	268.220
10. — OLO (1992-2002) 8,75 p.c. — Echéance 25/06/2002 (code 259)										
1	18.06.1992	40.485	99,00	98,40	18.870	98,90	98,92	8,92	8.380	27.250
2	23.07.1992	45.520	98,85	98,60	30.080	98,75	98,79	8,93	6.210	63.540
3	20.08.1992	22.065	98,40	98,20	3.175	98,40	98,40	8,99	5.220	71.935
4	10.09.1992 ¹	14.810	—	—	14.810	—	—	—	0	86.745
5	24.09.1992	23.895	100,75	100,40	15.920	100,70	100,72	8,63	1.700	104.365
6	15.10.1992 ¹	22.740	—	—	22.740	—	—	—	0	127.105
7	22.10.1992	37.910	103,90	103,55	26.505	103,75	103,80	8,15	17.895	171.505
8	10.11.1992 ¹	16.810	—	—	16.810	—	—	—	0	188.315
9	19.11.1992	57.855	104,60	104,30	40.205	104,55	104,56	8,04	16.175	244.695
10	17.12.1992	25.270	104,85	104,65	15.755	104,80	104,81	8,00	16.050	276.500
11	21.01.1993	49.365	107,70	107,50	30.045	107,60	107,64	7,57	16.180	322.725

¹ Adjudication d'échange.

XVII - 7. — ADJUDICATIONS D'OBLIGATIONS LINEAIRES (suite 2)

Numéro de tranche	Date de l'adjudication	Montant offert (millions de francs)	Prix offerts (%)		Montant adjudugé (millions de francs)	Prix minimum accepté (%)	Prix moyen pondéré de l'adjudication (%)	Taux de rendement actuariel correspondant au prix moyen pondéré (%)	Souscriptions non compétitives (millions de francs)	Encours en circulation (millions de francs)
			Maximum	Minimum						
(1)	(2)	(3)	(4)	(5)	(6)	(7)	(8)	(9)	(10)	(11)
11. — OLO (1992-1998) 9,00 p.c. — Echéance 30/07/1998 (code 260)										
1	23.07.1992	12.595	100,10	99,90	8.545	100,00	100,00	9,00	3.855	12.400
2	20.08.1992	7.125	99,80	99,65	3.650	99,75	99,76	9,05	1.035	17.085
3	10.09.1992 ¹	22.160	—	—	22.160	—	—	—	0	39.245
4	24.09.1992	22.420	102,05	101,70	16.895	101,90	101,95	8,55	790	56.930
5	15.10.1992 ¹	39.060	—	—	39.060	—	—	—	0	95.990
6	22.10.1992	18.255	105,30	104,80	8.885	105,20	105,23	7,82	4.695	109.570
7	10.11.1992 ¹	3.810	—	—	3.810	—	—	—	0	113.380
8	19.11.1992	28.035	104,80	104,30	20.585	104,70	104,73	7,92	10.905	144.870
9	10.12.1992 ¹	24.290	—	—	24.290	—	—	—	0	169.160
10	17.12.1992	10.825	105,35	105,05	7.055	105,25	105,28	7,78	4.645	180.860
11	12.01.1993 ¹	16.790	—	—	16.790	—	—	—	0	197.650
12	21.01.1993	16.235	107,40	107,15	9.545	107,30	107,32	7,32	9.720	216.915
13	09.02.1993 ¹	6.930	—	—	6.930	—	—	—	0	223.845
14	18.02.1993	32.470	106,05	105,80	6.090	105,95	105,98	7,60	3.300	233.235
15	09.03.1993 ¹	10.140	—	—	10.140	—	—	—	0	243.375
16	25.03.1993	22.840	106,90	106,50	10.020	106,80	106,83	7,39	6.400	259.795
17	06.04.1993 ¹	22.150	—	—	22.150	—	—	—	0	281.945
12. — OLO (1992-2012) 8,00 p.c. — Echéance 24/12/2012 (code 262)										
1	17.12.1992	28.630	98,80	98,50	21.565	98,70	98,72	8,13	8.695	30.260
2	12.01.1993 ¹	13.720	—	—	13.720	—	—	—	0	43.980
3	21.01.1993	16.315	102,80	102,60	10.235	102,75	102,77	7,72	7.300	61.515
4	09.02.1993 ¹	40	—	—	40	—	—	—	0	61.555
5	18.02.1993	13.295	100,95	100,70	4.250	100,90	100,90	7,90	3.450	69.255
6	09.03.1993 ¹	6.510	—	—	6.510	—	—	—	0	75.765
7	25.03.1993	14.895	101,35	100,85	8.830	101,30	101,32	7,86	9.525	94.120
8	06.04.1993 ¹	9.850	—	—	9.850	—	—	—	0	103.970
9	22.04.1993	2.280	101,40	101,25	1.200	101,32	101,32	7,86	4.205	109.375
10	13.05.1993	5.000	100,85	100,55	1.900	100,75	100,76	7,91	1.510	112.785
11	24.06.1993	15.715	101,85	101,50	7.645	101,80	101,81	7,81	2.120	122.550
12	14.12.1993 ¹	4.450	—	—	4.450	—	—	—	0	127.000
13	16.12.1993	12.530	107,15	106,95	9.130	107,05	107,08	7,30	1.860	137.990
14	20.01.1994	10.725	107,75	107,45	7.350	107,65	107,68	7,24	0	145.340
15	24.03.1994	10.025	101,30	100,15	6.450	101,25	101,28	7,86	0	151.790
16	12.04.1994 ¹	700	—	—	700	—	—	—	0	152.490
17	21.04.1994	11.350	99,50	99,30	6.100	99,45	99,46	8,05	1.935	160.525
18	10.05.1994 ¹	2.960	—	—	2.960	—	—	—	0	163.485
19	24.10.1994	14.015	91,20	90,90	5.055	91,10	91,13	9,00	0	168.540
20	19.12.1994	11.160	92,70	92,45	5.525	92,65	92,65	8,83	0	174.065
21	23.01.1995	6.925	91,65	91,40	1.175	91,60	91,62	8,95	55	175.295
22	09.05.1995 ¹	8.090	—	—	8.090	—	—	—	0	183.385
23	13.06.1995 ¹	4.900	—	—	4.900	—	—	—	0	188.285

¹ Adjudication d'échange.

XVII - 7. — ADJUDICATIONS D'OBLIGATIONS LINEAIRES (suite 3)

Numéro de tranche	Date de l'adjudication	Montant offert (millions de francs)	Prix offerts (%)		Montant adjudgé (millions de francs)	Prix minimum accepté (%)	Prix moyen pondéré de l'adjudication (%)	Taux de rendement actuariel correspondant au prix moyen pondéré (%)	Souscriptions non compétitives (millions de francs)	Encours en circulation (millions de francs)
			Maximum	Minimum						
(1)	(2)	(3)	(4)	(5)	(6)	(7)	(8)	(9)	(10)	(11)
13. — OLO (1993-1999) 7,00 p.c. — Echéance 29/04/1999 (code 264)										
1	22.04.1993	37.040	99,30	99,00	29.530	99,20	99,24	7,16	6.695	36.225
2	11.05.1993 ¹	35.480	—	—	35.480	—	—	—	0	71.705
3	13.05.1993	24.140	100,50	100,15	11.550	100,45	100,45	6,90	1.855	85.110
4	08.06.1993 ¹	14.410	—	—	14.410	—	—	—	0	99.520
5	13.07.1993 ¹	10.530	—	—	10.530	—	—	—	0	110.050
6	22.07.1993	11.925	102,00	101,70	7.075	101,90	101,93	6,58	2.100	119.225
7	14.09.1993 ¹	10.280	—	—	10.280	—	—	—	0	129.505
8	23.09.1993	12.860	100,70	100,25	7.550	100,50	100,53	6,87	0	137.055
9	12.10.1993 ¹	3.970	—	—	3.970	—	—	—	0	141.025
10	09.11.1993 ¹	8.950	—	—	8.950	—	—	—	0	149.975
11	16.11.1993 ¹	1.220	—	—	1.220	—	—	—	0	151.195
12	14.12.1993 ¹	8.480	—	—	8.480	—	—	—	0	159.675
13	16.12.1993	12.810	103,85	103,70	9.055	103,80	103,82	6,13	1.895	170.625
14	18.01.1994 ¹	4.100	—	—	4.100	—	—	—	0	174.725
15	20.01.1994	26.320	104,80	104,50	18.170	104,70	104,71	5,92	0	192.895
16	08.02.1994 ¹	28.180	—	—	28.180	—	—	—	0	221.075
17	21.02.1994 ¹	12.130	—	—	12.130	—	—	—	0	233.205
18	24.03.1994	21.035	101,40	101,05	14.960	101,25	101,27	6,69	0	248.165
19	12.04.1994 ¹	2.860	—	—	2.860	—	—	—	0	251.025
20	14.06.1994 ¹	17.240	—	—	17.240	—	—	—	0	268.265
21	13.09.1994 ¹	2.710	—	—	2.710	—	—	—	0	270.975
14. — OLO (1993-2004) 7,25 p.c. — Echéance 29/04/2004 (code 265)										
1	22.04.1993	36.690	98,50	97,80	28.840	98,40	98,45	7,46	8.455	37.295
2	11.05.1993 ¹	22.030	—	—	22.030	—	—	—	0	59.325
3	13.05.1993	35.535	98,90	98,45	24.010	98,80	98,82	7,41	0	83.335
4	08.06.1993 ¹	19.150	—	—	19.150	—	—	—	0	102.485
5	24.06.1993	56.340	100,90	100,45	33.890	100,85	100,86	7,13	10.520	146.895
6	13.07.1993 ¹	12.790	—	—	12.790	—	—	—	0	159.685
7	22.07.1993	19.530	101,00	100,70	10.330	100,90	100,92	7,12	2.515	172.530
8	19.08.1993	27.495	101,10	99,45	16.390	101,00	101,02	7,10	7.285	196.205
9	23.09.1993	15.015	99,55	99,25	8.275	99,45	99,48	7,31	0	204.480
10	12.10.1993 ¹	1.260	—	—	1.260	—	—	—	0	205.740
11	21.10.1993	24.820	100,60	100,30	12.265	100,55	100,55	7,16	3.700	221.705
12	09.11.1993 ¹	14.220	—	—	14.220	—	—	—	0	235.925
13	16.11.1993 ¹	7.210	—	—	7.210	—	—	—	0	243.135
14	18.11.1993	28.450	103,05	102,75	12.655	102,95	102,98	6,83	0	255.790
15	07.12.1993 ¹	2.420	—	—	2.420	—	—	—	0	258.210
16	14.12.1993	9.800	—	—	9.800	—	—	—	0	268.210
17	16.12.1993	21.115	104,25	104,00	15.715	104,15	104,18	6,67	2.750	286.475
18	11.01.1994 ¹	23.030	—	—	23.030	—	—	—	0	309.505
19	18.01.1994 ¹	2.900	—	—	2.900	—	—	—	0	312.405
20	20.01.1994	39.140	105,15	104,90	32.890	105,05	105,09	6,55	0	345.295
21	08.02.1994 ¹	19.410	—	—	19.410	—	—	—	0	364.705
22	17.02.1994	25.425	103,50	103,20	15.825	103,35	103,37	6,78	10.070	390.600
23	21.02.1994 ¹	4.250	—	—	4.250	—	—	—	0	394.850
24	08.03.1994 ¹	6.480	—	—	6.480	—	—	—	0	401.330
25	14.06.1994 ¹	1.910	—	—	1.910	—	—	—	0	403.240

¹ Adjudication d'échange.

XVII - 7. — ADJUDICATIONS D'OBLIGATIONS LINEAIRES (suite 4)

Numéro de tranche	Date de l'adjudication	Montant offert (millions de francs)	Prix offerts (%)		Montant adjugé (millions de francs)	Prix minimum accepté (%)	Prix moyen pondéré de l'adjudication (%)	Taux de rendement actuariel correspondant au prix moyen pondéré (%) ou taux immédiat moyen ¹	Souscriptions non compétitives (millions de francs)	Encours en circulation (millions de francs)
			Maximum	Minimum						
(1)	(2)	(3)	(4)	(5)	(6)	(7)	(8)	(9)	(10)	(11)
15. — OLO (1993-1997) 6,75 p.c. — Echéance 25/05/1997 (code 266)										
1	11.05.1993 ²	67.700	—	—	67.700	—	—	—	0	67.700
2	08.06.1993 ²	28.540	—	—	28.540	—	—	—	0	96.240
3	24.06.1993	33.305	101,55	101,20	9.010	101,40	101,41	6,32	7.165	112.415
4	13.07.1993 ²	28.330	—	—	28.330	—	—	—	0	140.745
5	19.08.1993	13.745	101,40	100,50	6.910	101,35	101,36	6,32	4.090	151.745
6	14.09.1993 ²	19.840	—	—	19.840	—	—	—	0	171.585
7	12.10.1993 ²	1.850	—	—	1.850	—	93,90	8,78	0	173.435
8	21.10.1993	36.290	100,45	100,05	17.300	100,40	100,43	6,59	3.605	194.340
9	09.11.1993 ²	11.490	—	—	11.490	—	—	—	0	205.830
10	16.11.1993 ²	10.420	—	—	10.420	—	94,30	8,68	0	216.250
11	07.12.1993 ²	3.160	—	—	3.160	—	—	—	0	219.410
12	08.02.1994 ²	13.570	—	—	13.570	—	—	—	0	232.980
13	21.02.1994 ²	5.330	—	—	5.330	—	93,00	9,33	0	238.310
14	12.04.1994 ²	13.430	—	—	13.430	—	—	—	0	251.740
15	10.05.1994 ²	1.030	—	—	1.030	—	—	—	0	252.770
16	25.07.1994	15.350	99,80	99,50	5.200	99,75	99,76	6,83	1 660	259.630
17	29.08.1994	22.450	98,50	98,30	12.055	98,45	98,47	7,37	2 630	274.315
18	26.09.1994	35.430	97,80	97,65	25.305	97,80	97,80	7,67	3 850	303.470
16. — OLO (1993-2008) 7,50 p.c. — Echéance 29/07/2008 (code 268)										
1	22.07.1993	16.200	100,70	100,20	10.500	100,45	100,56	7,44	1.530	12.030
2	19.08.1993	10.200	100,40	100,00	3.500	100,30	100,31	7,46	2.040	17.570
3	14.09.1993 ²	12.200	—	—	12.200	—	—	—	0	29.770
4	23.09.1993	8.150	99,10	98,80	3.900	99,00	99,02	7,61	0	33.670
5	12.10.1993 ²	3.950	—	—	3.950	—	93,20	8,31	0	37.620
6	21.10.1993	8.850	100,30	100,00	3.100	100,25	100,26	7,47	4.955	45.675
7	16.11.1993 ²	6.030	—	—	6.030	—	95,30	8,05	0	51.705
8	18.11.1993 ²	8.340	103,15	102,90	4.000	103,05	103,08	7,15	2.325	58.030
9	07.12.1993 ²	710	—	—	710	—	—	—	0	58.740
10	11.01.1994 ²	2.400	—	—	2.400	—	—	—	0	61.140
11	18.01.1994 ²	8.940	—	—	8.940	—	95,70	8,00	0	70.080
12	17.02.1994	7.220	103,40	103,20	4.495	103,35	103,37	7,11	1.515	76.090
13	08.03.1994 ²	3.740	—	—	3.740	—	—	—	0	79.830
14	12.04.1994 ²	1.980	—	—	1.980	—	—	—	0	81.810
15	10.05.1994 ²	1.590	—	—	1.590	—	—	—	0	83.400
16	19.05.1994	19.355	98,70	98,50	17.055	98,60	98,68	7,65	4.920	105.375
17	26.09.1994	5.205	88,50	88,25	2.525	88,40	88,44	8,99	1.465	109.365
18	08.11.1994 ²	14.360	—	—	14.960	—	—	—	0	124.325
19	28.11.1994	16.250	91,40	91,10	4.650	91,40	91,40	8,58	0	128.975
20	20.02.1995	7.710	90,90	90,75	3.540	90,85	90,86	8,67	225	132.740
21	27.03.1995	15.840	92,75	92,55	10.200	92,70	92,71	8,42	2.855	145.795
22	24.04.1995	13.395	93,05	92,80	7.040	93,00	93,01	8,39	1.835	154.670
23	09.05.1995 ²	7.110	—	—	7.110	—	90,65	8,71	0	161.780
24	23.05.1995 ²	850	—	—	850	—	—	—	0	162.630
25	29.05.1995	24.855	97,60	97,40	12.520	97,55	97,55	7,80	2.660	177.810
26	13.06.1995 ²	4.660	—	—	4.660	—	91,70	8,57	0	182.470
27	08.08.1995	2.800	—	—	2.800	93,05	93,05	8,40	0	185.270

¹ Taux immédiat moyen, uniquement pour les OLO à taux variable.

² Adjudication d'échange.

XVII - 7. — ADJUDICATIONS D'OBLIGATIONS LINEAIRES (suite 5)

Numéro de tranche	Date de l'adjudication	Montant offert (millions de francs)	Prix offerts (%)		Montant adjudgé (millions de francs)	Prix minimum accepté (%)	Prix moyen pondéré de l'adjudication (%)	Taux de rendement actuariel correspondant au prix moyen pondéré (%) ou taux immédiat moyen ¹	Souscriptions non compétitives (millions de francs)	Encours en circulation (millions de francs)
			Maximum	Minimum						
(1)	(2)	(3)	(4)	(5)	(6)	(7)	(8)	(9)	(10)	(11)
17. — OLO (1993-1996) 6,25 p.c. — Echéance 25/11/1996 (code 270)										
1	18.11.1993	65.275	100,95	100,25	30.375	100,70	100,79	5,95	65	30.440
2	14.12.1993	6.690	—	—	6.690	—	—	—	0	37.130
3	11.01.1994 ²	44.020	—	—	44.020	—	—	—	0	81.150
4	18.01.1994 ²	6.010	—	—	6.010	—	—	—	0	87.160
5	17.02.1994	14.615	100,65	100,50	8.805	100,60	100,61	5,99	9.830	105.795
6	08.03.1994 ²	7.830	—	—	7.830	—	—	—	0	113.625
7	12.04.1994 ²	6.660	—	—	6.660	—	—	—	0	120.285
8	21.04.1994	14.950	100,15	99,90	5.085	100,00	100,01	6,22	5.470	130.840
9	10.05.1994 ²	3.210	—	—	3.210	—	—	—	0	134.050
10	19.05.1994	24.940	100,80	100,60	9.100	100,75	100,75	5,90	0	143.150
11	27.06.1994	13.705	99,05	98,70	2.100	98,95	98,96	6,71	2.340	147.590
12	13.09.1994 ²	220	—	—	220	—	—	—	0	147.810
13	24.10.1994	52.775	98,20	98,00	25.055	98,15	98,18	7,22	1.305	174.170
14	08.11.1994 ²	6.630	—	—	6.630	—	—	—	0	180.800
15	28.11.1994	41.135	99,00	98,80	15.040	98,95	98,98	6,81	4.310	200.150
18. — OLO (1994-1999) taux variable — Echéance 16/03/1999 (code 272)										
1	14.03.1994	135.755	99,70	99,03	43.755	99,50	99,55	6,10	19.625	63.380
2	18.04.1994	71.550	99,61	99,50	25.000	99,58	99,59	6,10	10.550	98.930
3	10.05.1994 ²	1.650	—	—	1.650	—	—	—	0	100.580
4	16.05.1994	79.500	99,66	99,57	24.400	99,62	99,63	6,09	12.905	137.885
5	13.06.1994	24.445	99,59	99,50	6.695	99,58	99,58	5,28	7.570	152.150
6	18.07.1994	11.600	99,58	99,47	3.000	99,52	99,55	5,28	0	155.150
7	12.08.1994	2.300	99,51	99,15	750	99,48	99,49	5,29	210	156.110
8	19.09.1994	17.150	99,60	99,40	1.750	99,52	99,54	5,35	410	158.270
9	17.10.1994	10.500	99,58	99,53	1.400	99,57	99,57	5,35	210	159.920
10	14.11.1994	4.300	99,59	99,55	1.500	99,58	99,58	5,35	165	161.585
19. — OLO (1994-2005) 6,50 p.c. — Echéance 31/03/2005 (code 273)										
1	24.03.1994	28.180	93,45	93,05	18.005	93,35	93,38	7,40	1.425	19.430
2	12.04.1994 ²	1.740	—	—	1.740	—	—	—	0	21.170
3	21.04.1994	12.615	91,95	91,70	5.415	91,85	91,87	7,62	7.555	34.140
4	10.05.1994 ²	21.020	—	—	21.020	—	—	—	0	55.160
5	19.05.1994	31.025	93,00	92,75	12.750	93,00	93,00	7,46	5.655	73.565
6	27.03.1995	51.725	89,45	89,20	30.095	89,40	89,44	8,08	7.325	110.985
7	24.04.1995	23.465	90,40	90,20	15.020	90,30	90,33	7,94	5.170	131.175
8	09.05.1995 ²	8.610	—	—	8.610	—	87,55	8,40	0	139.785
9	23.05.1995 ²	1.430	—	—	1.430	—	—	—	0	141.215
10	29.05.1995	20.035	93,80	93,60	13.060	93,75	93,76	7,41	5.605	159.880
11	13.06.1995 ²	9.380	—	—	9.380	—	88,45	8,26	0	169.260
12	26.06.1995	22.940	—	93,50	12.980	93,75	93,76	7,41	0	182.240
13	11.07.1995 ²	11.130	—	—	11.130	—	88,85	8,20	0	193.370
14	24.07.1995	23.825	94,00	93,80	13.600	93,95	93,96	7,39	4.130	211.100
15	08.08.1995 ²	1.800	—	—	1.800	88,95	88,95	8,20	0	212.900

¹ Taux immédiat moyen, uniquement pour les OLO à taux variable.

² Adjudication d'échange.

XVII - 7. — ADJUDICATIONS D'OBLIGATIONS LINEAIRES (suite 6)

Numé- ro de tran- che	Date de l'adjudication	Montant offert (millions de francs)	Prix offerts (%)		Montant adjugé (millions de francs)	Prix minimum accepté (%)	Prix moyen pondéré de l'adjudication (%)	Taux de rendement actuariel correspon- dant au prix moyen pondéré (%) ou taux immédiat moyen ¹	Souscriptions non compétitives (millions de francs)	Encours en circulation (millions de francs)
			Maximum	Minimum						
(1)	(2)	(3)	(4)	(5)	(6)	(7)	(8)	(9)	(10)	(11)
20. — OLO (1994-2004) 7,75 p.c. — Echéance 15/10/2004 (code 275)										
1	27.06.1994	11.900	97,55	97,00	6.000	97,35	97,41	8,12	5.640	11.640
2	25.07.1994	28.570	98,25	98,00	15.050	98,15	98,19	8,01	2.990	29.680
3	29.08.1994	24.330	95,55	95,30	15.130	95,45	95,48	8,43	3.690	48.500
4	13.09.1994 ²	190	—	—	190	—	—	—	0	48.690
5	26.09.1994	30.735	94,45	94,25	15.060	94,40	94,44	8,60	8.340	72.090
6	24.10.1994	21.725	95,15	95,00	10.025	95,10	95,10	8,50	0	82.115
7	08.11.1994 ²	1.910	—	—	1.910	—	—	—	0	84.025
8	28.11.1994	25.650	97,00	96,60	10.650	97,00	97,00	8,20	0	94.675
9	19.12.1994	12.050	96,20	96,00	6.600	96,15	96,16	8,33	0	101.275
10	23.01.1995	24.270	95,15	95,00	7.240	95,15	95,15	8,49	2.490	111.005
11	14.02.1995 ²	28.730	—	—	28.730	—	—	—	0	139.735
12	20.02.1995	30.080	96,25	96,00	15.510	96,20	96,20	8,33	0	155.245
21. — OLO (1994-2000) 7,75 p.c. — Echéance 22/12/2000 (code 278)										
1	19.12.1994	38.915	98,90	98,60	25.515	98,80	98,82	8,00	0	25.515
2	14.02.1995 ²	9.140	—	—	9.140	—	—	—	0	34.655
3	20.02.1995	90.310	99,45	99,10	72.905	99,30	99,41	7,87	0	107.560
4	24.04.1995	35.875	101,65	101,50	15.080	101,60	101,63	7,37	10.665	133.305
5	09.05.1995 ²	960	—	—	960	—	98,15	8,16	0	134.265
6	23.05.1995 ²	1.070	—	—	1.070	—	—	—	—	135.335
7	29.05.1995	36.785	105,00	104,80	20.020	104,95	104,97	6,64	9.695	165.050
8	13.06.1995 ²	2.500	—	—	2.500	—	98,65	8,05	0	167.550
9	26.06.1995	10.460	104,60	104,30	6.085	104,50	104,54	6,72	0	173.635
10	24.07.1995	17.610	104,85	104,75	15.205	104,80	104,82	6,65	4.355	193.195
22. — OLO (1995-1997) 7,50 p.c. — Echéance 26/01/1997 (code 279)										
1	23.01.1995	60.340	100,60	98,50	32.560	100,55	100,55	7,19	6.630	39.190
2	14.02.1995 ²	4.980	—	—	4.980	—	—	—	0	44.170
3	27.03.1995	63.255	100,75	100,60	20.025	100,70	100,73	7,04	9.670	73.865
23. — OLO (1995-2015) 8 p.c. — Echéance 28/03/2015 (code 282)										
1	26.06.1995	19.525	98,20	97,55	12.015	98,10	98,14	8,19	4.875	16.890
2	11.07.1995 ²	2.800	—	—	2.800	—	93,55	8,69	—	19.690
3	24.07.1995	10.425	98,90	98,70	4.150	98,85	98,87	8,11	2.840	26.680

¹ Taux immédiat moyen, uniquement pour les OLO à taux variable.

² Adjudication d'échange.

XVII - 8. — EMISSIONS D' ACTIONS¹

(milliards de francs)

	Constitutions de sociétés					Augmentations de capital							Réductions de capital	Total des émissions effectuées par apports en espèces	dont : Emissions publiques
	Apports en espèces	Apports en nature	Montant à libérer	Non ventilé	Total	Apports en espèces	Apports en nature	Montant à libérer	Conversions de fonds propres	Conversions de dettes	Non ventilé	Total			
	(1)	(2)	(3)	(4)	(5) = (1) à (4)	(6)	(7)	(8)	(9)	(10)	(11)	(12) = (6) à (11)			
1984	17,2	4,5	.	6,7	28,4	70,5	36,0	.	5,3	.	2,3	114,1	.	87,7	17,5
1985	29,2	11,6	.	9,0	49,8	74,3	27,8	.	15,5	.	12,4	130,0	.	103,5	19,9
1986	30,3	25,6	.	7,9	63,8	111,4	60,7	.	15,9	.	8,3	196,3	.	141,7	40,1
1987	48,3	26,6	11,0	1,1	87,0	164,1	53,0	26,4	21,4	11,4	16,6	292,9	62,0	212,4	31,1
1988	46,8	67,5	18,4	3,6	136,3	161,2	107,8	42,9	51,5	27,3	5,3	396,0	60,0	208,0	46,6
1989	88,4	61,6	32,5	9,0	191,5	280,2	264,8	79,0	31,8	15,3	3,4	674,5	98,7	368,6	109,7
1990	46,8	59,2	18,7	5,7	130,4	344,9	122,6	47,1	51,4	36,0	11,0	613,0	58,8	391,7	18,1
1991	39,5	108,3	10,0	7,9	165,7	324,6	92,2	36,0	32,6	64,0	46,7	596,1	137,3	364,1	41,2
1992	42,0	76,9	12,8	5,6	137,3	408,5	122,8	67,8	27,6	40,3	28,0	695,0	145,0	450,5	15,8
1993	32,6	85,4	10,3	5,4	133,7	249,9	125,0	25,7	17,8	49,9	25,8	494,1	200,5	282,5	27,7
1991 Novembre .	5,0	4,0	0,7	0,2	9,9	22,6	1,1	3,3	1,0	3,0	0,3	31,3	5,8	27,6	
Décembre .	6,1	19,2	1,6	0,9	27,8	60,4	34,2	2,0	3,5	13,0	2,7	115,8	25,1	66,5	
1992 Janvier	4,7	3,2	0,8	0,4	9,1	13,6	3,8	0,9	0,3	0,6	0,8	20,0	2,4	18,3	
Février	2,3	3,5	2,9	0,3	9,0	17,9	6,8	9,3	0,3	1,1	1,3	36,7	3,9	20,2	
Mars	7,4	3,9	1,4	0,1	12,8	17,2	6,0	3,6	2,5	1,8	17,0	48,1	4,5	24,6	
Avril	2,3	2,5	0,7	1,5	7,0	32,9	12,3	11,2	0,6	10,2	0,1	67,3	7,6	35,2	
Mai	2,9	4,6	0,7	0,7	8,9	19,8	15,3	1,0	1,6	6,6	1,0	45,3	11,9	22,7	
Juin	3,6	35,2	1,8	0,1	40,7	28,0	7,5	4,0	5,0	3,2	0,8	48,5	10,8	31,6	
Juillet	3,4	4,9	0,8	0,7	9,8	58,5	3,9	1,7	0,5	1,3	1,0	66,9	10,3	61,9	
Août	3,2	1,6	0,4	0,1	5,3	40,0	7,8	7,2	2,2	0,5	0,4	58,1	6,4	43,2	
Septembre	2,4	2,6	0,7	0,2	5,9	12,0	8,5	0,9	1,5	1,6	3,3	27,8	9,9	14,4	
Octobre ..	4,4	3,3	0,7	0,9	9,3	13,5	6,8	0,8	6,1	1,1	0,4	28,7	15,5	17,9	
Novembre .	1,8	1,9	0,8	0,1	4,6	25,3	6,5	0,6	0,8	1,9	1,7	36,8	2,1	27,1	
Décembre .	3,6	9,7	1,1	0,5	14,9	129,8	37,4	26,7	6,2	10,3	0,2	210,6	59,5	133,4	
1993 Janvier	1,7	2,2	0,5	0,2	4,6	26,3	4,6	0,1	0,5	0,2	0,2	31,9	9,9	28,0	
Février	3,0	1,5	0,6	0,1	5,2	20,9	1,5	1,5	0,8	1,0	0,4	26,1	0,7	23,9	
Mars	3,4	5,9	1,7	0,3	11,3	26,9	23,0	1,4	1,9	3,5	1,8	58,5	9,8	30,3	
Avril	2,3	6,3	0,7	0,1	9,4	16,0	5,4	9,8	0,5	2,0	0,0	33,7	23,1	18,3	
Mai	2,7	5,5	0,6	0,2	9,0	17,1	10,5	0,7	0,5	0,6	0,3	29,7	12,5	19,8	
Juin	2,3	7,9	1,0	0,3	11,5	15,0	37,3	1,3	1,1	2,6	1,6	58,9	11,6	17,3	
Juillet	2,3	2,0	0,7	0,4	5,4	22,4	4,8	4,2	1,4	2,5	0,1	35,4	16,3	24,7	
Août	1,7	4,4	0,8	0,1	7,0	11,9	8,0	0,2	3,1	2,7	2,2	28,1	3,5	13,6	
Septembre	4,4	12,5	0,9	0,2	18,0	13,2	4,7	0,5	1,0	19,1	1,3	39,8	19,4	17,6	
Octobre ..	2,0	1,8	1,0	0,1	4,9	21,8	6,7	0,7	2,7	2,1	0,4	34,4	5,3	23,8	
Novembre .	2,0	18,0	0,6	0,3	20,9	11,2	2,5	0,6	2,0	2,2	0,2	18,7	49,0	13,2	
Décembre .	4,9	17,4	1,2	3,0	26,5	47,3	16,1	4,6	2,3	11,6	17,1	99,0	39,4	52,2	

¹ Y compris les actions émises par les intermédiaires financiers.

XVII - 9. — ACTIVITE BOURSIERE

	Valeurs belges						Valeurs étrangères ¹	
	Cours des actions au comptant (indices 1985 = 100) ²		Capitalisation boursière des actions à fin de période ³ (milliards de francs)	Capitaux traités. Moyenne par séance ³ (millions de francs)	Taux de rendement des actions ^{4,5} (%)	Rapport cours/bénéfice ⁴	Cours des actions à terme (indice 1985 = 100) ² (dividendes réinvestis)	Capitaux traités. Moyenne par séance ³ (millions de francs)
	Indices des cours (dividendes non réinvestis)	Indice return (dividendes réinvestis)						
	(1)	(2)	(3)	(4)	(5)	(6)	(7)	(8)
1986	144,3	149,8	1.508,8	785,5	3,6	14,1	99,3	412,5
1987	174,7	186,7	1.380,8	1.080,4	3,3	14,4	107,4	517,7
1988	183,2	202,0	2.195,4	1.245,5	3,2	13,4	100,1	356,1
1989	224,5	254,8	2.677,6	1.234,6	2,9	13,5	123,8	464,6
1990	206,0	240,4	2.027,8	917,6	2,9	9,6	115,4	379,9
1991	190,3	230,0	2.230,1	882,9	3,3	10,8	127,3	291,2
1992	187,3	234,6	2.129,2	1.047,7	3,5	12,6	125,5	224,7
1993	206,9	269,1	2.819,0	1.549,8	2,9	15,2	139,4	428,0
1994	230,7	310,4	2.677,7	1.729,4	2,7	17,9	158,8	503,5
1993 Juin	198,0	259,0	2.420,6	1.151,2	2,9	15,5	135,1	443,4
Juillet	210,8	277,5	2.515,3	1.425,3	2,8	15,9	141,1	514,1
Août	215,6	283,7	2.482,7	1.536,1	2,8	15,4	147,3	445,3
Septembre	209,6	275,9	2.459,2	1.590,4	2,8	15,2	144,3	386,7
Octobre	216,4	285,1	2.618,3	1.854,0	2,6	16,5	151,2	527,2
Novembre	222,0	292,6	2.652,2	1.959,7	2,6	16,6	157,0	538,7
Décembre	230,9	304,4	2.819,0	2.180,9	2,4	18,7	159,1	524,4
1994 Janvier	240,8	317,8	2.920,8	2.583,5	2,4	19,2	168,7	800,7
Février	242,4	319,9	2.862,6	2.393,9	2,4	18,8	168,7	585,2
Mars	239,5	316,3	2.785,7	1.803,2	2,5	18,2	163,4	594,8
Avril	237,3	313,3	2.882,5	1.840,4	2,5	17,7	160,8	521,6
Mai	242,3	323,4	2.835,6	2.030,1	2,6	16,5	161,1	540,2
Juin	229,4	311,2	2.687,1	1.618,5	2,8	16,1	157,2	457,3
Juillet	225,8	307,6	2.806,6	1.087,4	2,7	16,7	153,0	283,2
Août	232,4	316,7	2.817,8	1.278,9	2,6	19,0	157,8	437,5
Septembre	225,0	306,6	2.628,2	1.415,7	2,8	17,9	156,5	589,9
Octobre	216,2	294,7	2.629,5	1.658,9	2,8	18,0	153,3	487,9
Novembre	218,5	297,9	2.669,8	1.507,8	2,8	18,4	152,9	337,2
Décembre	220,1	300,0	2.677,7	1.607,6	3,1	18,4	152,3	385,5
1995 Janvier	216,8	295,7	2.602,7	1.224,3	.	.	151,3	415,4
Février	214,7	292,9	2.577,8	1.431,7	.	.	150,0	313,5
Mars	208,0	283,9	2.532,4	1.740,4	.	.	145,3	292,1
Avril	217,5	296,8	2.726,7	1.780,0	.	.	148,7	341,2
Mai	228,9	315,0	2.778,1	1.899,0	.	.	156,5	432,7
Juin	225,9	316,4	2.732,8	1.879,1	.	.	158,4	376,5
Juillet	229,3	322,8	2.813,2	1.753,8	.	.	162,4	382,5

¹ Source : Société de la bourse de valeurs mobilières de Bruxelles.

² Indice moyen de la période.

³ Obligations de sociétés et actions.

⁴ Source : Kredietbank.

⁵ Rapport du dernier dividende net payé au cours à la fin du mois à la Bourse de Bruxelles.

XVII - 10. — EMISSIONS PUBLIQUES EN BELGIQUE DE PARTS OU D' ACTIONS D' ORGANISMES DE PLACEMENT COLLECTIF ¹

(milliards de francs)

	OPC de droit belge				OPC de droit luxembourgeois			Autres OPC de droit étranger	Total	
	Fonds A.R. n° 15	Fonds d'épargne pension	Autres fonds communs de placement belges	Sociétés d'investissement	Total	Fonds communs de placement	SICAV ²			Total
	(1)	(2)	(3)	(4)	(5) = (1) à (4)	(6)	(7)	(8) = (6) + (7)	(9)	(10) = (5) + (8) + (9)
A. — Emissions brutes										
1983	13,7	—	2,3	—	16,0	1,3	—	1,3	.	17,3 ⁴
1984	20,7	—	1,6	—	22,3	2,6	—	2,6	.	24,9 ⁴
1985	24,7	—	4,3	—	29,0	11,1	—	11,1	.	40,1 ⁴
1986	6,2	—	10,4	—	16,6	40,0	3,7	43,7	.	60,3 ⁴
1987	8,9	23,6 ³	18,4	—	50,9	42,0	33,3	75,2	0,2	126,3
1988	4,1	12,6	6,2	—	22,9	28,4	144,4	172,8	0,4	196,2
1989	3,7	15,5	7,7	—	26,9	13,6	167,8	181,4	0,6	208,9
1990	1,1	15,3	5,0	—	21,4	3,9	60,5	64,4	0,3	86,1
1991	—	13,9	2,4	53,7	70,0	3,4	196,1	199,5	0,2	269,7
1992	—	12,8	1,2	138,8	152,8	—	288,6	288,6	0,8	442,2
1993	—	12,2	3,0	286,9	302,1	—	584,1	584,1	1,5	887,7
1994 6 premiers mois	—	3,5	7,8	171,9	183,2	—	184,3	184,3	0,5	368,0
B. — Emissions nettes										
1983	13,0	—	1,6	—	14,6	- 0,6	—	- 0,6	-0,7	13,3
1984	18,8	—	0,2	—	18,9	1,0	—	1,0	-0,8	19,1
1985	19,0	—	2,5	—	21,6	9,4	—	9,4	-1,6	29,4
1986	- 2,5	—	5,1	—	2,7	37,7	3,7	41,3	-0,9	43,1
1987	- 4,0	23,6 ³	4,7	—	24,3	35,1	28,5	63,6	-0,3	87,6
1988	-11,1	12,4	2,5	—	3,9	25,2	134,6	159,8	0,2	163,8
1989	-17,3	12,6	1,7	—	- 3,0	10,1	127,7	137,8	-0,1	134,8
1990	-27,2	13,4	- 0,9	—	- 14,7	1,4	-79,6	-78,2	0,0	-92,9
1991	—	12,8	- 6,8	35,8	41,8	1,8	26,3	28,1	-0,1	69,8
1992	—	5,3	- 1,9	90,1	93,5	—	117,0	117,0	-0,7	209,8
1993	—	3,1	1,2	168,1	172,4	—	269,0	269,0	0,4	441,8
1994 6 premiers mois	—	0,6	7,0	113,4	121,0	—	6,6	6,6	0,2	127,8

Source : Commission bancaire et financière.

¹ En cas de changement de catégorie au cours d'une période déterminée (par exemple, transformation de fonds commun de placement en SICAV), les émissions nettes effectuées au cours de cette période sont attribuées intégralement à la nouvelle catégorie.

² Non compris les SICAV de trésorerie à caractère privé.

³ Y compris les souscriptions recueillies avant le 14 février, qui donnaient droit à des abattements fiscaux sur les revenus des particuliers de l'année antérieure.

⁴ A l'exclusion des autres OPC de droit étranger.

**XVII - 11. — NOMBRE ET VALEUR D'INVENTAIRE DES ORGANISMES
DE PLACEMENT COLLECTIF DE DROIT BELGE¹**

Fin de période	Fonds A.R. n° 15		Fonds d'épargne-pension		Autres fonds communs de placement		Sociétés d'investissement		Total	
	Nombre	Valeur d'inventaire	Nombre	Valeur d'inventaire	Nombre	Valeur d'inventaire	Nombre	Valeur d'inventaire	Nombre	Valeur d'inventaire
1982	6	9,0	—	—	7	4,6	—	—	13	13,6
1983	6	24,8	—	—	7	7,9	—	—	13	32,6
1984	6	46,2	—	—	7	8,5	—	—	13	54,7
1985	7	79,7	—	—	8	11,8	—	—	15	91,5
1986	7	101,4	—	—	10	19,1	—	—	17	120,6
1987	7	85,0	11	21,6	14	20,4	—	—	32	126,9
1988	9	110,4	11	38,2	14	20,9	—	—	34	169,5
1989	9	102,0	13	52,5	17	24,7	—	—	39	179,2
1990	9	58,4	13	65,3	18	18,4	—	—	40	142,1
1991	—	—	13	85,2	4	14,4	30	96,6	47	196,2
1992	—	—	14	97,4	4	11,9	41	198,6	59	307,9
1993	—	—	14	125,7	4	15,0	48	423,2	66	563,9
1994 6 premiers mois	—	—	14	122,9	6	19,7	51	499,0	71	641,6

Source : Commission bancaire et financière.

¹ Organismes de placement collectif émettant publiquement en Belgique.

XVIII. — MARCHÉ MONÉTAIRE *

1. — INCIDENCE DES OPERATIONS DE LA BANQUE NATIONALE DE BELGIQUE SUR LE MARCHÉ MONÉTAIRE

(variations par rapport à la fin de la période précédente, milliards de francs)

(+) effet d'élargissement des liquidités, (-) effet de resserrement des liquidités

	Billets en circulation ¹ [augmentation (-)]	Réserves de change nettes ²	Dépôt de l'Etat belge ³ [augmentation (-)]	Dépôt de l'Etat luxembourgeois ³ [augmentation (-)]	Autres opérations	Effet total d'élargissement ou de resserrement des liquidités (6) = (1) à (5)	Régulation du marché monétaire par la BNB						Total (13) = (7) + (8) + (9) + (12)
							Mobilisation d'effets de commerce	Octroi de crédits par adjudications	Interventions directes sur le marché monétaire	Couverture ou absorption des soldes de fin de journée			
										du Trésor et du Fonds des Rentes ³ (10)	des intermédiaires financiers (11)	total (12) = (10) + (11)	
(1)	(2)	(3)	(4)	(5)	(6)	(7)	(8)	(9)	(10)	(11)	(12)	(13)	
1992	+ 1,8	+ 19,9	—	—	+ 0,8	+ 22,5	- 6,9	-25,2	+ 9,5	+ 0,2	- 0,1	+ 0,1	- 22,5
1993	-10,0	- 74,5	- 0,8	- 0,5	- 0,2	- 86,0	+ 0,3	+ 5,1	+ 82,3	- 0,2	- 1,5	- 1,7	+ 86,0
1994	+22,9	+ 9,5	+ 0,3	...	+ 5,7	+ 38,4	- 1,6	- 0,1	- 41,9	—	+ 5,2	+ 5,2	- 38,4
1993 Juin	+ 0,6	+ 2,0	—	—	+ 1,4	+ 4,0	+ 0,1	- 0,1	- 9,1	0,0	+ 5,1	+ 5,1	- 4,0
Juillet	+ 6,5	+ 1,0	- 2,1	- 0,5	- 1,1	+ 3,8	0,0	-19,8	+ 2,6	—	+13,4	+13,4	- 3,8
Août	+ 7,8	- 38,7	+ 2,1	0,0	- 2,3	- 31,1	0,0	0,0	+ 15,4	—	+15,7	+15,7	+ 31,1
Septembre	+ 7,5	- 6,2	0,0	0,0	+ 1,7	+ 3,0	0,0	+ 2,0	+ 24,8	—	-29,8	-29,8	- 3,0
Octobre	- 7,9	- 29,0	0,0	0,0	- 1,8	- 38,7	0,0	+ 3,0	+ 41,0	—	- 5,3	- 5,3	+ 38,7
Novembre	+ 2,2	+ 0,9	- 0,1	0,0	- 2,1	+ 0,9	- 0,1	+ 5,1	- 4,7	—	- 1,2	- 1,2	- 0,9
Décembre	-14,4	+ 0,1	- 0,7	0,0	+ 7,3	- 7,7	+ 0,2	+10,0	- 0,2	—	- 2,3	- 2,3	+ 7,7
1994 Janvier	+19,2	+ 3,7	- 0,7	0,0	+ 2,0	+ 24,2	- 0,2	+ 0,1	- 27,4	—	+ 3,3	+ 3,3	- 24,2
Février	- 3,1	+ 2,1	+ 0,4	0,0	- 2,5	- 3,1	+ 0,2	-14,9	+ 15,7	—	+ 2,1	+ 2,1	+ 3,1
Mars	- 6,5	+ 6,6	+ 0,5	0,0	+ 2,4	+ 3,0	0,0	+14,7	- 16,7	—	- 1,0	- 1,0	- 3,0
Avril	- 6,9	+ 7,1	+ 0,3	0,0	+ 0,5	+ 1,0	0,0	-11,0	+ 12,9	—	- 2,9	- 2,9	- 1,0
Mai	+ 4,3	+ 7,2	- 2,0	0,0	- 1,6	+ 7,9	- 0,1	- 7,8	- 1,5	—	+ 1,5	+ 1,5	- 7,9
Juin	- 2,7	- 3,7	+ 2,3	0,0	- 0,7	- 4,8	- 0,1	+18,8	- 15,6	—	+ 1,7	+ 1,7	+ 4,8
Juillet	+ 9,7	+ 0,2	- 2,0	0,0	- 0,4	+ 7,5	- 0,1	0,0	- 6,3	—	- 1,1	- 1,1	- 7,5
Août	+12,5	+ 9,8	- 1,6	0,0	- 2,7	+ 18,0	- 0,4	0,0	- 17,8	—	+ 0,2	+ 0,2	- 18,0
Septembre	- 3,3	+ 2,7	+ 2,2	0,0	+ 2,5	+ 4,1	0,0	0,0	+ 1,0	—	- 5,1	- 5,1	- 4,1
Octobre	+ 0,9	- 5,5	- 1,5	0,0	- 1,0	- 7,1	- 0,3	+ 0,1	+ 4,7	—	+ 2,6	+ 2,6	+ 7,1
Novembre	+12,0	- 14,1	+ 2,6	0,0	- 1,2	- 0,7	- 0,1	-13,1	+ 4,4	—	+ 9,5	+ 9,5	+ 0,7
Décembre	-13,2	- 6,6	- 0,2	0,0	+ 8,4	- 11,6	- 0,5	+13,0	+ 4,7	—	- 5,6	- 5,6	+ 11,6
1995 Janvier	+24,2	+ 6,1	+ 0,5	+ 0,5	+ 1,7	+ 33,0	0,0	- 5,0	- 40,7	—	+12,7	+12,7	- 33,0
Février	- 2,6	+ 1,6	0,0	0,0	- 3,6	- 4,6	0,0	- 5,0	+ 9,1	—	+ 0,5	+ 0,5	+ 4,6
Mars	- 8,1	- 0,1	0,0	0,0	+ 4,0	- 4,2	0,0	- 5,0	+ 14,7	—	- 5,5	- 5,5	+ 4,2
Avril	- 7,2	+ 2,2	- 1,9	0,0	+ 0,1	- 6,8	- 0,1	0,0	+ 12,4	—	- 5,5	- 5,5	+ 6,8
Mai	- 5,3	+ 0,4	+ 1,9	0,0	- 2,6	- 5,6	+ 0,1	0,0	+ 6,0	—	- 0,5	- 0,5	+ 5,6
Juin	-14,9	+ 6,6	- 1,8	0,0	+ 1,5	- 8,6	0,0	+ 5,0	+ 9,5	—	- 5,9	- 5,9	+ 8,6
Juillet	+10,7	- 11,4	- 1,4	0,0	- 1,3	- 3,4	- 0,1	-10,4	+ 13,1	—	+ 0,8	+ 0,8	+ 3,4

¹ Y compris les billets n'ayant plus cours légal.

² Aux cours du marché et à la date de valeur.

³ Les avances de la Banque aux administrations et entreprises publiques ont été supprimées le 1^{er} juillet 1993 en vertu de la loi du 22 mars 1993 relative au statut et au contrôle des établissements de crédit. A partir de cette date, la variation des dépôts des Etats belge et luxembourgeois n'a plus été reprise parmi les opérations de régulation du marché monétaire (colonne 10).

* Référence bibliographique : *Bulletin de la Banque Nationale de Belgique*, LXVI^e année, n° 6, juin 1991.

XVIII - 2. — REGULATION DU MARCHE MONETAIRE PAR LA BANQUE NATIONALE DE BELGIQUE

(encours moyen, milliards de francs¹⁾)

	Mobilisation d'effets de commerce	Octroi de crédits par adjudications	Interventions directes sur le marché monétaire			Couverture (+) ou absorption (-) des soldes résiduels						Total
			Porte-feuille d'open-market	Autres ²	Total	Avances à l'Etat ⁴	Surplus (-) de l'Etat ⁵	Avances au Fonds des Rentes ⁴	Avances en compte courant aux intermédiaires financiers	Surplus (-) de fin de journée des intermédiaires financiers ³	Total	
(1)	(2)	(3)	(4)	(5) = (3) + (4)	(6)	(7)	(8)	(9)	(10)	(11) = (6) à (10)	(12) = (1) + (2) + (5) + (11)	
1993 Juin	4,2	29,8	22,2	48,9	71,1	7,0	0,0	0,0	3,8	- 1,2	9,6	114,7
Juillet	4,2	22,2	20,2	60,8	81,0	—	—	—	10,9	- 1,1	9,8	117,2
Août	4,2	11,4	19,6	78,8	98,4	—	—	—	34,3	- 1,1	33,2	147,2
Septembre	4,2	10,5	23,9	89,0	112,9	—	—	—	18,2	- 1,2	17,0	144,6
Octobre	4,2	9,7	30,9	112,5	143,4	—	—	—	4,5	- 1,7	2,8	160,1
Novembre	4,3	10,3	35,5	126,0	161,5	—	—	—	3,4	- 2,0	1,4	177,5
Décembre	4,3	13,0	33,6	131,0	164,6	—	—	—	4,5	- 2,0	2,5	184,4
1994 Janvier	4,3	29,6	30,3	103,7	134,0	—	—	—	3,2	- 1,6	1,6	169,5
Février	4,3	19,8	29,9	102,5	132,4	—	—	—	1,8	- 1,8	0,0	156,5
Mars	4,3	22,8	30,1	99,3	129,4	—	—	—	5,4	- 2,0	3,4	159,9
Avril	4,3	25,9	30,1	96,2	126,3	—	—	—	2,3	- 2,0	0,3	156,8
Mai	4,2	9,0	31,0	114,1	145,1	—	—	—	2,6	- 2,3	0,3	158,6
Juin	4,1	26,1	31,9	90,3	122,2	—	—	—	2,6	- 1,8	0,8	153,2
Juillet	3,9	25,5	29,9	94,9	124,8	—	—	—	3,2	- 1,2	2,0	156,2
Août	3,7	29,7	30,0	72,4	102,4	—	—	—	1,9	- 1,7	0,2	136,0
Septembre	3,6	30,0	27,0	73,0	100,0	—	—	—	1,5	- 4,2	- 2,7	130,9
Octobre	3,6	30,0	22,3	69,9	92,2	—	—	—	1,0	- 3,3	- 2,3	123,5
Novembre	3,2	21,1	20,6	87,1	107,7	—	—	—	2,7	- 1,6	1,1	133,1
Décembre	3,0	27,5	15,3	90,0	105,3	—	—	—	9,4	- 1,1	8,3	144,1
1995 Janvier	2,6	28,9	20,5	69,5	90,0	—	—	—	4,2	- 1,4	2,8	124,3
Février	2,7	20,0	19,1	63,4	82,5	—	—	—	9,6	- 0,8	8,8	114,0
Mars	2,7	15,0	21,8	66,1	87,9	—	—	—	13,4	- 1,2	12,2	117,8
Avril	2,7	15,0	19,7	81,8	101,5	—	—	—	4,0	- 1,0	3,0	122,2
Mai	2,7	15,0	19,8	87,8	107,6	—	—	—	6,6	- 1,1	5,5	130,8
Juin	2,7	16,9	21,4	101,9	123,3	—	—	—	0,8	- 3,5	- 2,7	140,2
Juillet	2,6	12,6	21,8	106,6	128,4	—	—	—	4,2	- 2,3	1,9	145,5

¹ Les opérations ayant un effet d'absorption des liquidités, sont soit soldées avec les opérations correspondantes ayant un effet d'élargissement des liquidités, soit mentionnées avec un signe négatif.

² Il s'agit de cessions-rétrocessions à très court terme et de dépôts ou emprunts interbancaires.

³ Ces surplus sont recueillis par l'Institut de Réescampte et de Garantie qui les redépose auprès de la Banque Nationale.

⁴ Supprimées le 1^{er} juillet 1993 en vertu de la loi du 22 mars 1993 relative au statut et au contrôle des établissements de crédit.

⁵ A partir du 1^{er} juillet 1993, la variation des dépôts des Etats belge et luxembourgeois n'a plus été reprise parmi les opérations de régulation du marché monétaire.

**XVIII - 3. — LIGNES DE CREDIT INDIVIDUELLES DES INTERMEDIARES FINANCIERS
AUPRES DE LA BANQUE NATIONALE DE BELGIQUE
POUR COUVRIR LES DEFICITS DE FIN DE JOURNEE**

(encours moyen, milliards de francs ¹)

	Belgique			Luxembourg			Total					
	Montant maximum	Ouvertures de crédit ²	Utilisations	Montant maximum	Ouvertures de crédit ²	Utilisations	Montant maximum	Ouvertures de crédit ²	Utilisations	dont primary dealers		
										Montant maximum	Ouvertures de crédit ²	Utilisations
(1)	(2)	(3)	(4)	(5)	(6)	(7) = (1) + (4)	(8) = (2) + (5)	(9) = (3) + (6)	(10)	(11)	(12)	
1991	161,7	63,9	3,0	41,8	7,8	0,7	203,5	71,7	3,7	169,5	55,4	3,0
1992	169,8	54,8	3,3	41,0	8,1	0,6	210,8	62,9	3,9	178,3	48,3	3,2
1993	177,9	68,9	8,0	37,7	10,0	0,9	215,6	78,9	8,9	188,2	64,7	8,2
1993 Juin	177,9	57,6	3,6	37,7	8,9	0,7	215,6	66,5	4,3	188,2	52,6	3,7
Juillet	177,9	65,1	9,5	37,7	10,2	1,3	215,6	75,3	10,8	188,2	61,4	9,8
Août	178,0	91,0	29,8	37,7	12,9	1,9	215,7	103,9	31,7	188,2	88,9	30,3
Septembre	178,0	91,3	15,8	37,7	16,1	2,4	215,7	107,4	18,2	188,2	93,1	17,5
Octobre	178,0	70,8	4,4	37,7	10,0	0,2	215,7	80,8	4,6	188,2	66,7	4,4
Novembre	178,0	74,5	2,9	37,7	6,5	0,3	215,7	81,0	3,2	188,2	66,9	2,9
Décembre	178,0	70,3	4,2	37,8	8,8	0,3	215,8	79,1	4,5	188,2	65,0	4,2
1994 Janvier	178,0	65,4	3,4	37,8	8,3	0,3	215,8	73,7	3,7	188,2	59,7	3,4
Février	178,0	66,6	1,4	37,8	8,6	0,3	215,8	75,2	1,7	188,2	61,2	1,6
Mars	177,7	67,7	4,4	37,9	8,4	0,3	215,6	76,1	4,7	188,2	62,1	4,4
Avril	177,7	64,4	3,4	37,9	8,5	0,2	215,6	72,9	3,6	178,7	57,6	3,3
Mai	177,7	66,9	2,0	37,9	8,5	0,2	215,6	75,4	2,2	178,7	59,3	2,0
Juin	177,7	63,3	2,8	37,9	8,4	0,1	215,6	71,7	2,9	178,7	56,0	2,8
Juillet	190,0	58,5	2,8	30,0	7,7	0,3	220,0	66,2	3,1	189,3	52,2	3,0
Août	190,0	57,5	1,6	30,0	7,8	0,2	220,0	65,3	1,8	189,3	51,3	1,7
Septembre	189,9	56,2	2,1	30,1	7,9	0,3	220,0	64,1	2,4	189,3	49,8	2,3
Octobre	189,9	56,6	0,8	30,1	7,9	0,2	220,0	64,5	1,0	189,3	50,3	0,8
Novembre	189,9	57,7	2,5	30,1	7,9	0,3	220,0	65,6	2,8	189,3	51,3	2,7
Décembre	189,9	58,9	9,1	30,1	9,4	0,7	220,0	68,3	9,8	189,3	54,3	9,6
1995 Janvier	189,9	66,9	3,9	30,1	9,4	0,3	220,0	76,3	4,2	189,3	62,3	4,1
Février	189,4	61,1	9,1	30,1	9,1	0,2	219,5	70,2	9,3	189,3	56,2	9,0
Mars	189,4	74,1	13,4	30,1	9,6	0,3	219,5	83,7	13,7	189,3	69,8	13,4
Avril	189,4	72,4	4,1	30,1	8,8	0,3	219,5	81,2	4,4	189,3	67,1	4,2
Mai	189,4	72,8	6,2	30,1	9,2	0,3	219,5	82,0	6,5	189,3	67,8	6,3
Juin	189,4	73,2	0,6	30,1	9,2	0,2	219,5	82,4	0,8	189,3	68,0	0,7

¹ Montant moyen par mois ou année calendrier ; cependant, pour les montants maxima : situation en fin de mois.

² Partie du montant maximum pour laquelle des nantissements ont été effectués et qui peut donc être effectivement utilisée.

**XVIII - 4. — PLAFONDS POUR LES MOBILISATIONS D'EFFETS DE COMMERCE PAR LES
ETABLISSEMENTS DE CREDIT AUPRES DE LA BANQUE NATIONALE DE BELGIQUE**

(encours moyen, milliards de francs)

	Belgique		Luxembourg		Total			
	Plafond	Montant imputé	Plafond	Montant imputé	Plafond	Montant imputé	dont primary dealers	
							Plafond	Montant imputé
	(1)	(2)	(3)	(4)	(5) = (1) + (3)	(6) = (2) + (4)	(7)	(8)
1991	8,7	6,7	1,9	1,5	10,6	8,2	8,5	7,6
1992	9,1	7,1	1,4	1,3	10,5	8,4	8,0	7,7
1993	9,5	3,9	1,0	0,4	10,5	4,3	7,7	3,9
1993 Juillet	9,5	3,8	1,0	0,4	10,5	4,2	7,7	3,8
Août	9,5	3,8	1,0	0,4	10,5	4,2	7,7	3,8
Septembre	9,5	3,8	1,0	0,4	10,5	4,2	7,7	3,8
Octobre	9,5	3,8	1,0	0,4	10,5	4,2	7,7	3,8
Novembre	9,5	3,8	1,0	0,5	10,5	4,3	7,7	3,8
Décembre	9,5	3,8	1,0	0,5	10,5	4,3	7,7	3,8
1994 Janvier	9,5	3,8	1,0	0,5	10,5	4,3	7,7	3,8
Février	9,5	3,8	1,0	0,5	10,5	4,3	7,7	3,8
Mars	9,5	3,8	1,0	0,5	10,5	4,3	7,7	3,8
Avril	9,5	3,8	1,0	0,5	10,5	4,3	7,5	3,7
Mai	9,5	3,8	1,0	0,4	10,5	4,2	7,4	3,7
Juin	9,5	3,7	1,0	0,4	10,5	4,1	7,4	3,5
Juillet	9,1	3,5	0,9	0,4	10,0	3,9	6,9	3,4
Août	9,1	3,3	0,9	0,4	10,0	3,7	6,9	3,2
Septembre	9,0	3,2	1,0	0,4	10,0	3,6	6,9	3,1
Octobre	9,0	3,2	1,0	0,4	10,0	3,6	6,9	3,1
Novembre	9,0	2,9	1,0	0,4	10,0	3,3	6,9	2,8
Décembre	9,0	2,6	1,0	0,4	10,0	3,0	6,9	2,5
1995 Janvier	9,0	2,3	1,0	0,4	10,0	2,7	6,9	2,2
Février	9,0	2,3	0,9	0,4	9,9	2,7	6,9	2,2
Mars	8,9	2,3	1,0	0,5	9,9	2,8	6,9	2,2
Avril	8,9	2,3	1,0	0,4	9,9	2,7	6,9	2,2
Mai	9,0	2,3	1,0	0,4	10,0	2,7	6,9	2,2
Juin	9,0	2,3	1,0	0,5	10,0	2,8	6,9	2,2
Juillet	9,0	2,2	1,0	0,4	10,0	2,6	6,9	2,2

¹ Dépassement temporaire dû à des opérations de mobilisation encore en cours effectuées dans les limites utilisables des plafonds valables jusqu'au 6 décembre 1992. A partir de cette date, les plafonds ne sont plus utilisables qu'à concurrence de 50 %.

XVIII - 5. — ADJUDICATIONS DE CREDITS PAR LA BANQUE NATIONALE DE BELGIQUE

Date de l'adjudication	Mode d'adjudication ¹	Durée de l'opération de crédit (jours-calendrier)	Montant demandé (millions de francs)	Taux d'intérêt offerts	Taux d'intérêt appliqué ²	Montant adjugé (millions de francs)	Pourcentage attribué ³	Encours des crédits ⁴ (millions de francs)
(1)	(2)	(3)	(4)	(5)	(6)	(7)	(8)	(9)
07.11.1994	V	14	39.275	—	4,85	15.000	37,80	23.600
14.11.1994	V	14	10.500	—	4,85	10.500	100,00	25.500
21.11.1994	V	14	2.000	—	4,85	2.000	100,00	12.500
28.11.1994	V	14	73.525	—	4,85	14.975	20,10	16.975
05.12.1994	V	7	205.250	—	4,85	15.025	7,21	30.000
12.12.1994	** V	7	115.575	—	4,85	30.025	25,73	30.025
19.12.1994	** V	7	114.925	—	4,85	30.000	25,85	30.000
23.12.1994	** V	7	104.275	—	4,85	30.000	28,51	30.000
02.01.1995	** V	7	93.000	—	4,85	30.025	32,05	30.025
09.01.1995	** V	7	32.175	—	4,85	30.000	92,70	30.000
16.01.1995	** V	7	38.925	—	4,85	30.000	76,60	30.000
23.01.1995	V	7	54.850	—	4,85	25.000	45,30	25.000
30.01.1995	** V	7	117.950	—	4,85	20.000	16,75	20.000
06.02.1995	** V	7	72.250	—	4,85	20.000	27,50	20.000
13.02.1995	** V	7	70.250	—	4,85	20.025	28,13	20.025
20.02.1995	** V	7	122.650	—	4,85	20.025	16,08	20.025
27.02.1995	** V	7	122.200	—	4,85	15.000	12,05	15.000
06.03.1995	** V	7	124.825	—	4,85	15.000	11,80	15.000
13.03.1995	** V	7	123.525	—	5,85	15.025	11,90	15.025
20.03.1995	** V	7	112.575	—	5,85	15.000	13,05	15.000
27.03.1995	** V	7	75.650	—	5,85	15.000	19,55	15.000
03.04.1995	V	7	97.175	—	5,25	15.000	15,21	15.000
10.04.1995	V	7	17.000	—	5,00	15.000	87,70	15.000
14.04.1995	V	7	61.425	—	4,75	15.075	24,17	15.075
24.04.1995	V	7	135.475	—	4,75	15.000	10,91	15.000
28.04.1995	V	7	97.075	—	4,75	15.000	15,25	15.000
08.05.1995	V	7	52.775	—	4,75	15.000	28,10	15.000
15.05.1995	V	7	96.950	—	4,50	15.000	15,33	15.000
22.05.1995	V	7	54.150	—	4,50	15.100	27,60	15.100
29.05.1995	V	7	68.675	—	4,50	15.000	21,70	15.000
02.06.1995	V	7	62.900	—	4,50	15.025	23,75	15.025
12.06.1995	V	7	127.600	—	4,50	17.500	13,55	17.500
19.06.1995	V	7	78.150	—	4,50	17.550	22,26	17.550
26.06.1995	V	7	151.025	—	4,50	20.000	13,15	20.000
03.07.1995	V	7	63.050	—	4,50	20.025	31,55	20.025
10.07.1995	V	7	7.800	—	4,50	7.800	100,00	7.800
17.07.1995	V	7	9.500	—	4,50	9.500	100,00	9.500
24.07.1995	V	7	9.600	—	4,50	9.600	100,00	9.600
31.07.1995	V	7	10.500	—	4,50	10.500	100,00	10.500
07.08.1995	V	7	5.000	—	4,50	5.000	100,00	5.000
11.08.1995	V	7	8.425	—	4,45	8.425	100,00	8.425
21.08.1995	V	7	4.150	—	4,45	4.150	100,00	4.150
28.08.1995	V	7	—	—	4,40	—	—	—

¹ V adjudication en fonction des quantités, à un taux prédéterminé par la BNB.

H adjudication à taux unique (méthode « à la hollandaise »).

A adjudication à taux multiples (méthode « à l'américaine »).

* adjudication ayant pour support exclusivement des effets de commerce.

** limitation du montant demandé, pour chaque participant, à concurrence de sa ligne de crédit.

² Taux annoncé par la Banque (adjudication en fonction des quantités). Taux unique retenu par la Banque (méthode « à la hollandaise »). Taux inférieur retenu par la Banque (méthode « à l'américaine »).

³ D'application sur le total des montants demandés (adjudication en fonction des quantités), sur les montants demandés au taux marginal retenu (méthode « à la hollandaise »), ou sur les montants demandés au taux inférieur retenu (méthode « à l'américaine »).

⁴ Encours total, tous types d'adjudication confondus, à la date du paiement.

XVIII - 6a. — EMISSION DE CERTIFICATS DE TRESORERIE A TROIS MOIS¹

Date de l'adjudication	Adjudications compétitives						Souscriptions non compétitives ² (millions de francs)	Encours des certificats dématérialisés émis depuis le 29 jan. 1991 ³ (millions de francs)
	Montant offert (millions de francs)	Taux minimum et maximum proposés	Montant adjugé (millions de francs)	Taux maximum retenu	Pourcentage adjugé sur les offres introduites au taux maximum retenu	Taux d'intérêt moyen pondéré de l'adjudication		
(1)	(2)	(3)	(4)	(5)	(6)	(7)	(8)	(9)
04.10.1994	204.957	5,32/ 5,40	134.546	5,35	100	5,34	25.299	1.461.138
11.10.1994	161.111	5,23/ 5,31	40.557	5,25	74	5,25	29.351	1.476.266
18.10.1994	179.530	5,12/ 5,22	61.008	5,15	23	5,16	27.964	1.480.722
25.10.1994	134.975	5,16/ 5,25	62.335	5,19	20	5,18	19.507	1.447.470
31.10.1994	140.919	5,14/ 5,22	80.686	5,17	75	5,16	18.562	1.441.227
08.11.1994	176.695	5,15/ 5,22	80.458	5,18	20	5,17	23.480	1.418.648
15.11.1994	153.803	5,12/ 5,22	26.558	5,14	24	5,13	24.572	1.387.364
22.11.1994	226.958	5,11/ 5,20	60.766	5,13	58	5,13	22.095	1.352.895
29.11.1994	115.027	5,12/ 5,20	36.008	5,14	33	5,13	17.456	1.286.304
06.12.1994	105.989	5,24/ 5,33	48.213	5,27	100	5,26	4.077	1.204.063
13.12.1994	97.084	5,49/ 5,60	51.184	5,52	100	5,51	5.904	1.129.722
20.12.1994	104.526	5,40/ 5,47	45.007	5,42	87	5,41	10.127	1.103.232
27.12.1994	82.340	5,28/ 5,38	66.004	5,33	38	5,31	5.291	1.027.015
03.01.1995	164.141	5,23/ 5,33	131.891	5,29	60	5,27	3.521	1.002.582
10.01.1995	152.910	5,32/ 5,45	112.011	5,38	74	5,37	9.522	1.054.207
17.01.1995	165.919	5,36/ 5,45	97.430	5,39	100	5,39	6.188	1.068.853
24.01.1995	207.662	5,33/ 5,40	61.007	5,35	66	5,35	19.531	1.067.549
31.01.1995	151.849	5,37/ 5,46	114.399	5,41	100	5,40	11.276	1.093.976
07.02.1995	178.982	5,29/ 5,37	116.712	5,34	41	5,33	18.008	1.124.758
14.02.1995	179.925	5,27/ 5,33	51.004	5,28	73	5,28	20.791	1.145.423
21.02.1995	95.413	5,38/ 5,49	45.721	5,42	61	5,41	5.186	1.113.469
28.02.1995	76.310	5,63/ 5,74	58.710	5,68	100	5,66	2.911	1.121.626
07.03.1995	59.157	5,80/ 5,90	47.504	5,88	90	5,85	450	1.117.290
14.03.1995	89.064	6,77/ 6,90	72.023	6,84	100	6,81	23.200	1.155.425
21.03.1995	107.785	6,60/ 6,69	69.460	6,64	100	6,63	21.546	1.191.297
28.03.1995	96.780	6,03/ 6,14	65.680	6,07	100	6,05	14.564	1.200.246
04.04.1995	227.360	5,54/ 5,65	93.650	5,56	100	5,55	19.904	1.178.388
11.04.1995	145.859	5,16/ 5,25	91.510	5,20	75	5,20	16.095	1.164.460
18.04.1995	103.103	5,16/ 5,22	70.912	5,19	32	5,18	4.482	1.136.236
25.04.1995	142.270	5,32/ 5,38	71.012	5,35	23	5,34	12.877	1.139.587
02.05.1995	77.792	5,43/ 5,53	53.002	5,49	44	5,47	1.678	1.068.592
09.05.1995	106.875	5,27/ 5,38	78.623	5,34	100	5,33	15.976	1.028.471
16.05.1995	105.955	5,17/ 5,23	71.006	5,19	88	5,18	10.864	1.038.546
22.05.1995	230.913	4,96/ 5,04	142.326	4,98	100	4,97	14.107	1.144.072
30.05.1995	225.211	4,94/ 4,99	111.513	4,96	64	4,96	20.403	1.214.367
06.06.1995	194.140	4,68/ 4,75	30.503	4,69	16	4,68	23.225	1.220.141
13.06.1995	181.440	4,66/ 4,72	35.505	4,68	88	4,68	22.406	1.182.829
20.06.1995	134.935	4,54/ 4,60	64.475	4,56	100	4,56	7.107	1.163.405
27.06.1995	123.577	4,66/ 4,73	61.008	4,69	27	4,68	10.639	1.154.808
04.07.1995	196.742	4,62/ 4,69	91.011	4,65	62	4,64	12.778	1.145.043
11.07.1995	126.470	4,48/ 4,54	86.631	4,52	20	4,50	3.701	1.127.770
18.07.1995	98.935	4,52/ 4,58	65.750	4,54	100	4,54	8.226	1.126.352
25.07.1995	105.307	4,52/ 4,58	59.657	4,54	100	4,54	9.920	1.112.040
01.08.1995	136.504	4,50/ 4,56	60.708	4,52	21	4,51	5.721	1.123.789
08.08.1995	117.096	4,48/ 4,53	75.505	4,50	88	4,49	3.790	1.108.485
14.08.1995	75.287	4,47/ 4,53	59.010	4,90	72	4,49	3.426	1.089.051
22.08.1995	131.073	4,44/ 4,50	101.458	4,47	100	4,46	1.810	1.035.886

¹ Ce tableau concerne uniquement les certificats dématérialisés qui ont été émis depuis le 29 janvier 1991 conformément à l'arrêté ministériel du 24 janvier 1991, soit par le biais d'adjudications compétitives, soit lors d'adjudications non compétitives. Lors des adjudications compétitives, les titres sont adjugés aux taux proposés par les souscripteurs (adjudication « à l'américaine »). Toutes les offres introduites à des taux

inférieurs au taux maximum retenu par le Trésor sont acceptées pour leur totalité. Les offres introduites au taux maximum retenu peuvent éventuellement être réduites.

² Par le biais des adjudications non compétitives les primary dealers peuvent souscrire, dans certaines limites, à des certificats de trésorerie au taux moyen de l'adjudication.

³ A la date de paiement.

XVIII - 6b. — EMISSION DE CERTIFICATS DE TRESORERIE A SIX MOIS¹

Date de l'adjudication	Adjudications compétitives						Souscriptions non compétitives ² (millions de francs)	Encours des certificats dématérialisés émis depuis le 29 jan. 1991 ³ (millions de francs)
	Montant offert (millions de francs)	Taux minimum et maximum proposés	Montant adjudgé (millions de francs)	Taux maximum retenu	Pourcentage adjudgé sur les offres introduites au taux maximum retenu	Taux d'intérêt moyen pondéré de l'adjudication		
(1)	(2)	(3)	(4)	(5)	(6)	(7)	(8)	(9)
06.09.1994	32.635	5,84/ 5,95	16.025	5,87	100	5,86	550	324.378
13.09.1994	28.922	5,75/ 5,82	16.447	5,78	100	5,77	0	340.825
20.09.1994	35.827	5,82/ 5,95	18.477	5,85	100	5,84	0	359.302
27.09.1994	65.971	5,73/ 5,85	44.135	5,76	100	5,75	0	403.437
04.10.1994	41.180	5,74/ 5,85	19.830	5,77	100	5,76	8.375	358.901
11.10.1994	34.703	5,69/ 5,79	5.300	5,71	100	5,71	0	364.201
18.10.1994	43.440	5,38/ 5,49	13.390	5,41	100	5,40	0	377.591
25.10.1994	27.861	5,42/ 5,50	13.136	5,44	100	5,43	0	390.727
31.10.1994	52.769	5,42/ 5,52	22.569	5,45	100	5,44	6.474	399.231
08.11.1994	36.486	5,44/ 5,50	11.016	5,45	100	5,45	0	410.247
15.11.1994	41.375	5,38/ 5,45	10.258	5,40	54	5,40	0	420.505
22.11.1994	57.744	5,37/ 5,43	21.504	5,38	53	5,38	0	442.009
29.11.1994	25.856	5,35/ 5,41	5.506	5,36	100	5,36	14.458	409.251
06.12.1994	22.275	5,43/ 5,56	12.900	5,49	100	5,48	0	422.151
13.12.1994	25.776	5,68/ 5,77	13.326	5,72	100	5,71	0	435.477
20.12.1994	14.285	5,61/ 5,68	8.860	5,63	100	5,62	0	444.337
27.12.1994	16.500	5,59/ 5,66	9.500	5,63	100	5,61	1.325	413.423
03.01.1995	28.325	5,58/ 5,66	19.603	5,63	40	5,61	0	433.026
10.01.1995	22.875	5,68/ 6,30	10.525	5,73	100	5,72	1.255	378.312
17.01.1995	21.820	5,67/ 5,79	11.956	5,71	26	5,69	0	390.268
24.01.1995	20.787	5,65/ 5,73	5.234	5,68	37	5,67	0	395.502
31.01.1995	25.620	5,67/ 5,76	18.620	5,69	100	5,68	0	414.122
07.02.1995	62.385	5,65/ 5,70	20.607	5,67	13	5,66	13.658	394.819
14.02.1995	40.812	5,62/ 5,70	17.007	5,64	51	5,63	0	411.826
21.02.1995	21.520	5,72/ 5,82	11.020	5,75	100	5,74	0	422.846
28.02.1995	14.850	5,76/ 5,90	6.850	5,84	100	5,82	0	429.696
07.03.1995	14.323	6,01/ 6,12	8.823	6,06	100	6,03	0	342.885
14.03.1995	11.330	6,77/ 6,88	5.480	6,80	100	6,79	0	348.365
21.03.1995	11.520	6,64/ 6,72	4.545	6,66	100	6,66	0	352.910
28.03.1995	11.995	6,17/ 6,27	5.415	6,20	100	6,20	0	358.325
04.04.1995	42.945	5,71/ 5,81	18.370	5,73	100	5,72	10.665	327.329
11.04.1995	18.492	5,44/ 5,52	7.342	5,48	100	5,47	0	334.671
18.04.1995	18.150	5,42/ 5,48	8.657	5,44	70	5,43	0	343.328
25.04.1995	20.477	5,53/ 5,60	10.277	5,56	100	5,55	0	353.605
02.05.1995	14.988	5,70/ 5,76	10.398	5,73	100	5,71	1.375	293.557
09.05.1995	22.600	5,51/ 5,60	14.425	5,55	100	5,54	0	307.982
16.05.1995	24.595	5,35/ 5,43	12.508	5,40	23	5,39	0	320.490
22.05.1995	40.600	5,14/ 5,23	20.502	5,16	58	5,14	0	340.992
30.05.1995	55.755	5,11/ 5,19	17.900	5,15	100	5,15	9.737	313.579
06.06.1995	35.173	4,71/ 4,77	12.403	4,73	65	4,73	0	325.982
13.06.1995	44.725	4,73/ 4,79	6.025	4,74	100	4,74	0	332.007
20.06.1995	37.410	4,61/ 4,67	15.342	4,64	21	4,63	0	347.349
27.06.1995	45.950	4,76/ 4,84	20.450	4,78	100	4,77	5.576	342.947
04.07.1995	46.400	4,71/ 4,80	20.400	4,74	100	4,74	0	363.347
11.07.1995	36.600	4,58/ 4,65	24.250	4,61	100	4,60	2.819	342.826
18.07.1995	25.225	4,63/ 4,69	11.255	4,65	51	4,64	0	354.081
25.07.1995	40.025	4,62/ 4,68	20.478	4,64	65	4,64	0	374.559
01.08.1995	34.109	4,56/ 4,62	16.384	4,58	100	4,58	0	390.943
08.08.1995	25.760	4,53/ 4,56	12.960	4,54	100	4,54	3.095	337.856
14.08.1995	13.000	4,54/ 4,57	11.750	4,55	100	4,54	0	349.606
22.08.1995	24.160	4,51/ 4,56	14.360	4,53	100	4,53	0	363.966

¹ Ce tableau concerne uniquement les certificats dématérialisés qui ont été émis depuis le 29 janvier 1991 conformément à l'arrêté ministériel du 24 janvier 1991, soit par le biais d'adjudications compétitives, soit lors d'adjudications non compétitives. Lors des adjudications compétitives, les titres sont adjudgés aux taux proposés par les souscripteurs (adjudication « à l'américaine »). Toutes les offres introduites à des taux inférieurs au taux maximum retenu par le Trésor sont acceptées pour leur totalité. Les offres introduites au taux maximum retenu peuvent éventuellement être réduites.

² Par le biais des adjudications non compétitives les primary dealers peuvent souscrire, dans certaines limites, à des certificats de trésorerie au taux moyen de l'adjudication.

³ A la date de paiement.

XVIII - 6c. — EMISSION DE CERTIFICATS DE TRESORERIE A DOUZE MOIS¹

Date de l'adjudication	Adjudications compétitives						Souscriptions non compétitives ² (millions de francs)	Encours des certificats dématérialisés émis depuis le 29 jan. 1991 ³ (millions de francs)
	Montant offert (millions de francs)	Taux minimum et maximum proposés	Montant adjugé (millions de francs)	Taux maximum retenu	Pourcentage adjugé sur les offres introduites au taux maximum retenu	Taux d'intérêt moyen pondéré de l'adjudication		
(1)	(2)	(3)	(4)	(5)	(6)	(7)	(8)	(9)
04.10.1994	18.170	6,42/ 6,58	7.753	6,48	29	6,46	0	392.309
11.10.1994	43.795	6,40/ 6,50	6.065	6,40	100	6,40	7.483	399.217
18.10.1994	42.270	6,07/ 6,20	16.870	6,11	100	6,10	0	416.087
25.10.1994	16.250	6,13/ 6,25	7.938	6,16	20	6,14	0	424.025
31.10.1994	18.350	6,06/ 6,12	10.650	6,09	100	6,08	0	434.675
08.11.1994	30.525	6,08/ 6,16	10.208	6,10	27	6,09	8.765	440.944
15.11.1994	37.185	5,98/ 6,10	17.760	6,01	100	6,00	0	458.704
22.11.1994	33.830	5,98/ 6,05	9.535	5,99	100	5,99	0	468.239
29.11.1994	29.205	5,90/ 5,98	9.435	5,92	100	5,92	0	477.674
06.12.1994	24.810	5,98/ 6,09	6.650	6,02	100	6,01	3.834	470.550
13.12.1994	13.610	6,20/ 6,29	8.405	6,22	100	6,21	0	478.955
20.12.1994	8.000	6,14/ 6,23	3.925	6,16	100	6,15	0	482.880
27.12.1994	10.950	6,10/ 6,22	8.800	6,15	100	6,14	0	491.680
03.01.1995	16.975	6,15/ 6,21	10.275	6,18	100	6,16	1.800	487.670
10.01.1995	13.960	6,26/ 6,40	6.750	6,33	100	6,31	0	494.420
17.01.1995	11.275	6,25/ 6,34	5.225	6,29	100	6,28	0	499.645
24.01.1995	16.550	6,25/ 6,34	6.350	6,27	100	6,27	0	505.995
31.01.1995	18.391	6,29/ 6,36	10.216	6,31	100	6,30	3.505	473.221
07.02.1995	27.250	6,22/ 6,30	16.009	6,25	41	6,24	0	489.230
14.02.1995	17.240	6,16/ 6,22	8.506	6,18	54	6,17	0	497.736
21.02.1995	8.658	6,28/ 6,35	5.808	6,30	100	6,29	0	503.544
28.02.1995	16.335	6,27/ 6,37	8.960	6,32	100	6,30	1.118	458.360
07.03.1995	9.925	6,46/ 6,59	6.975	6,55	100	6,53	0	465.335
14.03.1995	9.650	6,75/ 7,00	6.350	6,81	100	6,78	0	471.685
21.03.1995	12.825	6,70/ 6,90	6.500	6,72	100	6,71	0	478.185
23.03.1995	11.260	6,39/ 6,47	3.110	6,41	100	6,40	6.928	435.638
04.04.1995	39.300	6,05/ 6,18	20.450	6,09	100	6,07	0	456.088
11.04.1995	12.025	5,81/ 5,90	7.375	5,84	100	5,83	0	463.463
18.04.1995	8.282	5,82/ 5,87	2.774	5,84	73	5,83	0	466.237
25.04.1995	18.235	5,90/ 5,97	7.850	5,92	100	5,91	3.296	463.663
02.05.1995	8.775	5,96/ 6,10	7.109	6,00	94	5,99	0	470.772
09.05.1995	13.152	5,81/ 5,90	7.352	5,85	100	5,84	0	478.124
16.05.1995	12.900	5,66/ 5,75	7.700	5,69	100	5,68	0	485.824
22.05.1995	27.525	5,40/ 5,48	16.003	5,43	68	5,41	3.009	463.041
30.05.1995	38.280	5,37/ 5,43	21.004	5,40	53	5,39	0	484.045
06.06.1995	35.594	4,94/ 5,02	12.703	4,97	53	4,97	0	496.748
13.06.1995	35.720	4,98/ 5,08	6.450	4,99	100	4,99	0	503.198
20.06.1995	29.650	4,85/ 4,95	15.757	4,87	47	4,86	4.458	487.665
27.06.1995	16.425	4,96/ 5,05	7.700	4,99	100	4,98	0	495.365
04.07.1995	25.350	4,96/ 5,05	10.625	4,99	100	4,99	0	505.990
11.07.1995	25.275	4,78/ 4,84	17.550	4,82	100	4,81	0	523.540
18.07.1995	25.525	4,83/ 4,88	10.506	4,85	24	4,84	3.917	489.337
25.07.1995	34.550	4,82/ 4,87	21.105	4,84	80	4,84	0	510.442
01.08.1995	26.492	4,73/ 4,80	13.242	4,76	100	4,76	0	523.684
08.08.1995	25.350	4,66/ 4,70	15.100	4,68	100	4,67	0	538.784
14.08.1995	15.500	4,66/ 4,72	7.400	4,69	100	4,69	0	526.479
22.08.1995	11.800	4,65/ 4,71	5.800	4,67	100	4,66	0	532.279

¹ Ce tableau concerne uniquement les certificats dématérialisés qui ont été émis depuis le 29 janvier 1991 conformément à l'arrêté ministériel du 24 janvier 1991, soit par le biais d'adjudications compétitives, soit lors d'adjudications non compétitives. Lors des adjudications compétitives, les titres sont adjugés aux taux proposés par les souscripteurs (adjudication « à l'américaine »). Toutes les offres introduites à des taux inférieurs au taux maximum retenu par le Trésor sont acceptées pour leur totalité. Les offres introduites au taux maximum retenu peuvent éventuellement être réduites.

² Par le biais des adjudications non compétitives les primary dealers peuvent souscrire, dans certaines limites, à des certificats de trésorerie au taux moyen de l'adjudication.

³ A la date de paiement.

XVIII - 6d. — EMISSION DE CERTIFICATS DE TRESORERIE SPECIAUX¹

Date de l'adjudication	Adjudications compétitives						Encours des certificats dématérialisés émis depuis le 8 février 1994 ² (millions de francs)
	Montant offert (millions de francs)	Taux minimum et maximum proposés	Montant adjugé (millions de francs)	Taux maximum retenu	Pourcentage adjugé sur les offres introduites au taux maximum retenu	Taux d'intérêt moyen pondéré de l'adjudication	
(1)	(2)	(3)	(4)	(5)	(6)	(7)	(8)
10.02.1994	98.717	6,65/ 6,85	70.617	6,75	100	6,74	70.617
24.02.1994	149.564	6,45/ 6,52	88.164	6,49	100	6,48	88.164
28.02.1994	121.140	6,46/ 6,56	76.640	6,49	100	6,48	164.804
11.03.1994	83.290	6,17/ 6,35	28.340	6,23	100	6,22	193.144
01.04.1994	162.930	6,13/ 6,22	94.412	6,18	29	6,15	94.412
27.04.1994	175.785	5,65/ 5,75	70.304	5,67	40	5,66	70.304

¹ Ce tableau concerne uniquement les certificats dématérialisés qui ont été émis depuis le 8 février 1994 conformément à l'arrêté ministériel du 24 janvier 1991, modifié par l'arrêté ministériel du 3 février 1994, par le biais d'adjudications compétitives. Les titres sont adjugés aux taux proposés par les souscripteurs (adjudication « à

l'américaine »). Toutes les offres introduites à des taux inférieurs au taux maximum retenu par le Trésor sont acceptées pour leur totalité. Les offres introduites au taux maximum retenu peuvent éventuellement être réduites.
² A la date de paiement.

**XVIII - 7. — TRANSACTIONS SUR LE MARCHÉ SECONDAIRE DES TITRES DEMATERIALISEES
ENREGISTREES PAR LE SYSTEME DE CLEARING
DE LA BANQUE NATIONALE DE BELGIQUE¹**

Moyennes par période des données journalières	Certificats de trésorerie		Obligations linéaires ²		Billets de trésorerie Certificats de dépôt		Total	
	Nombre de transactions	Montants (milliards de francs)	Nombre de transactions	Montants (milliards de francs)	Nombre de transactions	Montants (milliards de francs)	Nombre de transactions	Montants (milliards de francs)
	(1)	(2)	(3)	(4)	(5)	(6)	(7) = (1) + (3) + (5)	(8) = (2) + (4) + (6)
1991	64	30,9	171	17,6	—	—	235	48,5
1992	77	38,6	243	34,2	—	—	320	72,8
1993	120	57,1	473	86,2	2	0,5	595	143,8
1993 Juillet	125	61,0	455	83,6	2	0,4	582	145,0
Août	116	44,9	441	86,6	2	0,5	559	132,0
Septembre	130	60,8	671	137,1	2	0,3	803	198,2
Octobre	148	70,4	678	129,6	2	0,5	828	200,5
Novembre	163	67,7	586	121,7	2	0,6	751	190,0
Décembre	117	55,7	518	111,8	3	1,3	638	168,8
1994 Janvier	126	60,9	626	157,3	3	0,7	755	218,9
Février	110	53,8	614	168,6	3	0,9	727	223,3
Mars	114	61,1	773	181,8	4	0,8	891	243,7
Avril	131	85,1	707	192,5	7	1,6	845	279,2
Mai	126	86,2	674	213,9	8	1,6	808	301,7
Juin	108	66,7	814	198,6	5	1,1	927	266,4
Juillet	125	75,0	694	207,1	8	2,0	827	284,1
Août	116	68,7	611	193,7	7	1,7	734	264,1
Septembre	112	71,4	579	202,6	9	2,2	700	276,2
Octobre	131	83,5	567	196,8	9	2,0	707	282,3
Novembre	105	73,4	549	207,7	8	2,0	662	283,1
Décembre	93	68,7	497	220,6	12	3,4	602	292,7
1995 Janvier	121	81,9	503	221,1	13	4,3	637	307,3
Février	123	83,6	602	278,9	12	3,3	737	365,8
Mars	140	80,7	747	322,4	10	2,6	897	409,7
Avril	137	92,4	714	285,7	14	4,2	865	382,3
Mai	139	88,7	685	240,3	13	3,6	832	332,6
Juin	123	93,0	738	279,8	11	2,9	872	375,7
Juillet	94	64,7	658	251,8	14	4,2	766	320,7

¹ A l'exclusion des opérations d'open market de la Banque Nationale.

² Y compris, à partir du 19/10, les transactions en « manteaux » et « coupons » des OLO démembrées.

XVIII - 8. — LOCALISATION DES CERTIFICATS DE TRESORERIE DEMATERIALISES¹

(milliards de francs)

Fin de période	Belgique					Luxembourg				Hors de l'UEBL	Total (11) = (5) + (9) + (10)
	Etablissements de crédit ²	Autres institutions financières ³	Administrations publiques	Autres	Total (5) = (1) à (4)	Etablissements de crédit ²	Autres institutions financières ³	Autres	Total (9) = (6) à (8)		
	(1)	(2)	(3)	(4)	(5)	(6)	(7)	(8)	(9)	(10)	
1991	946,5	70,0	2,3	49,3	1.068,1	532,9	108,5	9,7	651,1	72,6	1.791,8
1992	831,7	97,6	57,7	38,2	1.025,2	487,3	134,0	12,5	633,8	83,1	1.742,1
1993	649,1	158,8	99,0	43,6	950,5	398,7	110,4	11,0	520,1	30,2	1.500,8
1991 3 ^e trimestre ..	1.043,9	68,0	2,2	64,8	1.178,9	563,3	100,1	16,1	679,5	60,5	1.918,9
4 ^e trimestre ..	946,5	70,0	2,3	49,3	1.068,1	532,9	108,5	9,7	651,1	72,6	1.791,8
1992 1 ^{er} trimestre ..	1.045,4	62,7	8,7	58,1	1.174,9	533,1	115,8	20,2	669,1	94,4	1.938,4
2 ^e trimestre ..	1.045,3	88,3	3,5	55,8	1.192,9	505,6	137,0	8,6	651,2	105,4	1.949,5
3 ^e trimestre ..	1.073,2	80,2	7,1	64,4	1.224,9	523,0	149,4	16,0	688,4	84,7	1.998,0
4 ^e trimestre ..	831,7	97,6	57,7	38,2	1.025,2	487,3	134,0	12,5	633,8	83,1	1.742,1
1993 1 ^{er} trimestre ..	1.072,0	97,5	49,2	66,8	1.285,5	517,1	124,4	14,3	655,8	95,3	2.036,6
2 ^e trimestre ..	1.068,6	101,9	70,1	48,7	1.289,3	487,3	133,9	11,9	633,1	85,1	2.007,5
3 ^e trimestre ..	921,2	109,1	28,5	59,0	1.117,8	415,9	131,5	11,5	558,9	43,0	1.719,7
1994 Mai	1.058,0	119,7	57,5	59,8	1.295,0	534,8	140,3	25,1	700,2	46,0	2.041,2
Juin	1.140,4	109,2	34,6	60,7	1.344,9	549,7	141,1	17,7	708,5	82,7	2.136,1
Juillet	1.146,8	92,9	27,1	61,3	1.328,1	550,7	145,1	20,5	716,3	72,4	2.116,8
Août	1.127,6	106,9	18,9	62,7	1.316,1	568,1	158,6	20,7	747,4	50,7	2.114,2
Septembre ...	1.187,8	91,1	24,3	55,8	1.359,0	607,9	146,9	19,1	773,9	56,2	2.189,1
Octobre	1.186,3	104,0	52,4	56,0	1.398,7	647,0	148,4	18,4	813,8	49,8	2.262,3
Novembre ...	1.228,2	93,0	26,3	53,4	1.400,9	645,5	130,5	19,7	795,7	66,6	2.263,2
Décembre ...	998,9	98,5	60,6	35,5	1.193,5	559,1	85,6	34,7	679,4	60,2	1.933,1
1995 Janvier	1.094,2	73,1	15,6	53,7	1.236,6	540,9	78,2	34,5	653,6	79,9	1.970,1
Février	1.169,3	68,5	34,1	51,0	1.322,9	550,3	70,2	39,8	660,3	56,6	2.039,8
Mars	1.187,7	58,9	31,3	57,0	1.334,9	522,1	59,4	35,2	616,7	42,7	1.994,3
Avril	1.165,0	83,5	19,9	60,8	1.329,2	488,3	64,3	28,2	580,8	46,9	1.956,9
Mai	1.085,0	48,4	20,1	58,9	1.212,4	558,5	69,7	27,7	655,9	79,8	1.948,1

¹ Sur la base du rapport qu'effectuent obligatoirement les établissements qui ont obtenu l'autorisation de tenir des comptes de titres dématérialisés de la dette publique (art. 49 de l'A.R. du 23 janvier 1991).

² Banques, banques d'épargne et établissements de crédit du secteur public.

³ Y compris les sociétés d'assurances et les organismes de placement collectif.

XIX. — TAUX D'INTERET

(pour cent par an)

1. — TAUX DE LA BANQUE NATIONALE DE BELGIQUE ET DE L'INSTITUT DE REESCOMPTE ET DE GARANTIE¹

Dates des changements	Taux d'escompte	Taux des avances en compte courant		Taux central de la Banque ²	Taux des octrois de crédits par adjudications ³	Taux de l'IRC pour les surplus de fin de journée	
		A l'intérieur des lignes de crédit	Au-delà des lignes de crédit			Tranche ordinaire	Tranche de dépassement ⁴
p.m. 1994 1 ^{er} février	5,25	8,35	11,00	6,85	6,85	5,85	4,85
1994 7 février	"	8,20	"	6,70	6,70	5,70	4,70
18 février	5,00	8,05	10,50	6,55	—	5,55	4,55
21 février	"	"	"	"	6,55	"	"
25 février	"	7,90	"	6,40	—	5,40	4,40
28 février	"	"	"	"	6,40	"	"
1 ^{er} mars	"	7,75	"	6,25	—	5,25	4,25
7 mars	"	"	"	"	6,25	"	"
9 mars	"	7,65	"	6,15	—	5,15	4,15
14 mars	"	"	"	"	6,15	"	"
30 mars	"	7,55	"	6,05	—	5,05	4,05
1 ^{er} avril	"	"	"	"	6,05	"	"
7 avril	"	7,45	"	5,95	—	4,95	3,95
11 avril	"	"	"	"	5,95	"	"
15 avril	4,75	7,30	10,00	5,80	—	4,80	3,80
18 avril	"	"	"	"	5,80	"	"
20 avril	"	7,20	"	5,70	—	4,70	3,70
25 avril	"	"	"	"	5,70	"	"
27 avril	"	7,10	"	5,60	—	4,60	3,60
29 avril	"	"	"	"	5,60	"	"
4 mai	"	7,00	"	5,50	—	4,50	3,50
9 mai	"	"	"	"	5,50	"	"
10 mai	"	6,95	"	5,45	—	4,45	3,45
16 mai	4,50	6,85	9,00	5,35	5,35	4,35	3,35
18 mai	"	6,75	"	5,25	—	4,25	3,25
20 mai	"	"	"	"	5,25	"	"
1 ^{er} juin	"	6,70	"	5,20	—	4,20	3,20
6 juin	"	"	"	"	5,20	"	"
8 juin	"	6,60	"	5,10	—	4,10	3,10
13 juin	"	"	"	"	5,10	"	"
15 juin	"	6,55	"	5,05	—	4,05	3,05
20 juin	"	"	"	"	5,05	"	"
22 juin	"	6,50	"	5,00	—	4,00	3,00
27 juin	"	"	"	"	5,00	"	"
29 juin	"	6,45	"	4,95	—	3,95	2,95
4 juillet	"	"	"	"	4,95	"	"
13 juillet	"	6,40	"	4,90	—	3,90	2,90
18 juillet	"	"	"	"	4,90	"	"
22 juillet	"	6,35	"	4,85	—	3,85	2,85
25 juillet	"	"	"	"	4,85	"	"
1995 8 mars	"	7,85	10,00	5,85	—	"	"
13 mars	"	"	"	"	5,85	"	"
31 mars	4,00	7,25	9,50	5,25	—	3,50	2,50
3 avril	"	"	"	"	5,25	"	"
6 avril	"	6,75	"	5,00	—	"	"
10 avril	"	"	"	"	5,00	"	"
12 avril	"	6,25	9,00	4,75	—	3,50	2,50
14 avril	"	"	"	"	4,75	"	"
15 mai	"	6,00	"	4,50	4,50	"	"
9 juin	"	5,75	8,75	"	—	"	"
9 août	"	5,70	"	4,45	—	3,45	2,45
11 août	"	"	"	"	4,45	"	"
23 août	"	5,65	"	4,40	—	3,40	2,40
25 août	3,50	"	8,00	"	—	"	"
28 août	"	"	"	"	4,40	"	"
30 août	"	5,55	"	4,30	—	3,30	2,30

¹ La réforme du marché monétaire et des instruments de la politique monétaire entrée en vigueur le 29 janvier 1991 a entraîné une adaptation fondamentale des taux officiels de la Banque. Ceux-ci ne peuvent donc plus être comparés aux taux appliqués antérieurement. Les implications statistiques de cette rupture de série sont expliquées dans le *Bulletin* de la BNB, LXVI^e année, tome 1, n° 5, mai 1991 tandis que la réforme a été présentée en détail dans le Rapport annuel 1990 de la Banque.

² Ce taux s'applique à l'intérieur de lignes individuelles dont le montant global s'élève, pour l'ensemble des primary dealers, à 5,3 milliards à la fin de 1994.

³ Il s'agit des taux annoncés à l'avance pour des adjudications en volume et des taux minima retenus, par la Banque pour des adjudications à taux multiples. Les dates mentionnées correspondent aux dates des adjudications (ou dates de transaction) et non aux dates de liquidation en chambre de compensation (ou dates de valeur) qui suivent, sauf exception, de deux jours les dates d'adjudications. L'absence de données signifie qu'il n'y a pas eu d'adjudication à cette date.

⁴ Ce taux s'applique aux surplus qui dépassent les 5 p.c. des lignes de crédit attribuées individuellement aux intermédiaires financiers.

Référence bibliographique : *Bulletin* de la BNB, LXVI^e année, n° 5, mai 1991, LXVI^e année, n° 6, juin 1991.

XIX - 2. — TAUX DE REFERENCE DES CERTIFICATS DE TRESORERIE SUR LE MARCHE SECONDAIRE

Moyennes journalières	1 mois	2 mois	3 mois	6 mois	9 mois	12 mois
1992	9,36	9,36	9,36	9,17	—	9,01
1993	8,52	8,32	8,15	7,44	—	6,94
1994	5,57	5,64	5,68	5,80	—	6,02
1993 Juillet	7,71	7,42	7,21	6,68	—	6,24
Août	10,39	9,45	9,12	7,62	—	6,76
Septembre	10,52	10,23	9,88	8,51	—	7,61
Octobre	9,35	9,22	9,10	8,36	—	7,43
Novembre	8,40	8,21	7,97	7,30	—	6,75
Décembre	7,45	7,34	7,07	6,47	—	6,17
1994 Janvier	7,09	7,03	6,93	6,51	—	6,15
Février	6,55	6,51	6,42	6,33	—	6,11
Mars	6,16	6,15	6,13	6,10	—	6,06
Avril	5,85	5,87	5,87	5,88	—	5,89
Mai	5,31	5,31	5,31	5,34	—	5,42
Juin	5,19	5,30	5,38	5,52	—	5,73
Juillet	5,40	5,53	5,61	5,84	—	6,04
Août	5,18	5,35	5,51	5,79	—	6,14
Septembre	4,99	5,20	5,37	5,76	—	6,35
Octobre	4,88	5,06	5,20	5,53	—	6,23
Novembre	4,90	5,02	5,12	5,37	—	5,98
Décembre	5,28	5,30	5,30	5,54	—	6,07
1995 Janvier	5,12	5,23	5,32	5,63	—	6,23
Février	5,24	5,30	5,37	5,67	—	6,22
Mars	6,19	6,22	6,25	6,32	—	6,51
Avril	5,07	5,21	5,29	5,52	—	5,88
Mai	4,94	5,08	5,18	5,37	—	5,65
Juin	4,56	4,61	4,63	4,71	—	4,94
Juillet	4,50	4,52	4,54	4,64	—	4,85

Référence bibliographique : *Bulletin de la BNB*, LXVI^e année, n° 5, mai 1991.

XIX - 3. — TAUX D'INTERET SUR LE MARCHÉ INTERBANCAIRE¹

Moyennes journalières	Overnight	1 semaine	2 semaines	3 semaines	1 mois	2 mois	3 mois	6 mois	12 mois
1987	n.	7,04	7,07	n.	7,02	7,04	7,10	7,23	7,38
1988	n.	6,65	6,69	n.	6,66	6,71	6,77	6,91	7,03
1989	n.	8,45	8,49	n.	8,56	8,66	8,73	8,72	8,73
1990	n.	9,68	9,70	n.	9,73	9,78	9,82	9,92	10,01
1991	n.	9,20	9,22	n.	9,27	9,34	9,39	9,44	9,46
1992	9,31	9,39	9,39	9,39	9,39	9,40	9,39	9,25	9,11
1993	8,68	8,80	8,75	8,66	8,60	8,39	8,21	7,62	7,07
1994	5,50	5,55	5,57	5,59	5,61	5,68	5,72	5,87	6,10
1993 Juillet	7,91	8,08	8,06	7,97	7,82	7,49	7,32	6,86	6,42
Août	11,08	11,43	11,14	10,81	10,55	9,64	9,19	7,87	6,92
Septembre	10,65	10,93	10,87	10,82	10,75	10,43	9,97	8,87	7,84
Octobre	9,53	9,55	9,51	9,46	9,41	9,24	9,15	8,51	7,60
Novembre	8,87	8,78	8,70	8,56	8,46	8,27	8,05	7,41	6,86
Décembre	7,65	7,65	7,63	7,58	7,55	7,44	7,16	6,60	6,26
1994 Janvier	7,18	7,19	7,17	7,15	7,13	7,06	6,97	6,64	6,24
Février	6,72	6,69	6,66	6,62	6,59	6,54	6,47	6,38	6,17
Mars	6,24	6,24	6,23	6,23	6,22	6,19	6,17	6,13	6,10
Avril	5,87	5,89	5,89	5,89	5,89	5,90	5,90	5,91	5,91
Mai	5,39	5,37	5,36	5,35	5,34	5,35	5,35	5,43	5,53
Juin	5,11	5,15	5,17	5,20	5,23	5,35	5,42	5,60	5,84
Juillet	4,96	5,13	5,22	5,34	5,46	5,57	5,65	5,94	6,14
Août	4,89	4,96	5,04	5,14	5,23	5,39	5,55	5,86	6,23
Septembre	4,86	4,90	4,93	4,98	5,02	5,25	5,40	5,82	6,44
Octobre	4,84	4,87	4,88	4,89	4,90	5,09	5,24	5,61	6,29
Novembre	4,91	4,89	4,90	4,91	4,92	5,06	5,16	5,44	6,06
Décembre	5,09	5,31	5,34	5,34	5,34	5,34	5,35	5,63	6,15
1995 Janvier	5,00	5,00	5,06	5,12	5,17	5,26	5,35	5,70	6,28
Février	5,25	5,31	5,29	5,29	5,29	5,33	5,41	5,75	6,27
Mars	5,69	6,03	6,11	6,19	6,24	6,28	6,31	6,44	6,60
Avril	4,93	5,00	5,04	5,06	5,10	5,23	5,31	5,58	5,93
Mai	4,65	4,73	4,81	4,91	4,98	5,11	5,22	5,42	5,71
Juin	4,55	4,58	4,58	4,58	4,60	4,63	4,66	4,76	4,99
Juillet	4,52	4,52	4,52	4,52	4,52	4,56	4,56	4,66	4,87

¹ A partir de février 1991, il s'agit de la moyenne des taux emprunteurs et prêteurs communiqués entre 14 h et 14 h 30 par divers participants au marché. Généralement ces taux emprunteurs et prêteurs se situent environ 1/8 de point de pourcentage en dessous et au-dessus des taux moyens repris ici. Avant février 1991, il s'agit de la moyenne des taux minimum et maximum qui sont fixés chaque matin par la dite « collective » de quatre grandes banques. Cette moyenne présente systématiquement un léger écart par rapport au taux d'intérêt moyen du marché. Comme règle pratique, on peut admettre que le taux moyen du marché se situe environ 1/8 de point de pourcentage en dessous de la moyenne des taux indicatifs de la « collective ».

Référence bibliographique : *Bulletin de la BNB*, LXVI^e année, n° 5, mai 1991.

XIX - 4. — TAUX D'INTERET DEBITEURS EN BEF DES ETABLISSEMENTS DE CREDIT BELGES¹

Fin de période	Crédits à court terme		Crédits à long terme		
	Crédit de caisse	Avances à terme fixe	Emprunt avec taux de chargement forfaitaire	Crédit d'investissement	Prêt hypothécaire
1993 Mai	11,14	8,04	11,94	8,01	7,87
Juin	10,61	7,55	11,68	7,54	7,72
Juillet	11,27	7,90	11,58	8,21	7,66
Août	12,98	8,20	11,40	9,02	7,71
Septembre	13,02	9,34	11,35	8,32	7,69
Octobre	13,03	8,22	11,47	8,48	7,67
Novembre	11,26	7,44	11,42	7,81	7,47
Décembre	10,78	7,16	11,21	7,31	7,36
1994 Janvier	10,73	7,28	10,75	7,70	7,37
Février	10,36	7,21	10,88	7,41	6,97
Mars	9,89	7,47	10,95	7,62	6,74
Avril	9,84	6,24	11,09	8,02	7,27
Mai	9,40	6,29	11,23	8,04	7,43
Juin	9,29	6,57	11,70	8,49	7,97
Juillet	9,27	6,49	11,82	8,60	8,07
Août	9,26	6,61	11,68	9,07	7,93
Septembre	9,26	6,55	12,51	9,42	8,74
Octobre	8,79	6,24	12,56	9,63	8,61
Novembre	8,78	6,32	12,76	9,36	8,68
Décembre	8,79	6,26	12,63	9,24	8,81
1995 Janvier	8,78	6,50	12,35	9,27	8,85
Février	8,77	6,65	12,34	9,21	8,49
Mars	9,69	6,60	12,47	9,36	8,41
Avril	8,82	6,35	12,16	9,00	8,21
Mai	8,79	5,82	11,92	8,60	8,16
Juin	8,29	5,60	11,68	8,07	7,75
Juillet	8,29	5,54	11,62	8,17	7,62

¹ Moyennes pondérées sur base d'une enquête réalisée auprès des établissements de crédit selon des contrats représentatifs pour chacun des taux d'intérêt mentionnés.

Référence bibliographique : *Bulletin de la Banque Nationale de Belgique*, LXIX^e année, n° 9, septembre 1994.

XIX - 5. — TAUX D'INTERET CREDITEURS EN BEF DES ETABLISSEMENTS DE CREDIT BELGES¹

Fin de période	Dépôt à vue	Dépôt d'épargne réglementé	Dépôt à terme			Bon de caisse	
			à 15 jours	à 3 mois	à 3 ans	à 1 an	à 5 ans
1993 Mai	0,97	5,55	6,23	6,31	6,32	6,23	6,51
Juin	0,86	5,48	6,17	6,11	6,30	6,21	6,48
Juillet	0,85	5,48	7,41	6,82	5,87	5,71	6,00
Août	0,91	5,58	9,55	8,54	5,85	6,00	6,02
Septembre	0,85	5,48	8,50	8,16	6,05	7,03	6,02
Octobre	0,89	5,46	8,03	7,77	6,49	7,03	6,46
Novembre	0,81	5,66	6,93	6,46	5,78	6,03	5,77
Décembre	0,79	5,47	6,32	6,08	5,77	5,77	5,76
1994 Janvier	0,82	5,79	5,78	5,72	5,59	5,77	5,53
Février	0,84	4,33	5,55	5,63	5,52	5,33	5,50
Mars	0,98	4,41	5,32	5,48	5,85	5,49	5,89
Avril	1,00	4,37	4,94	4,97	5,98	5,29	6,19
Mai	0,92	4,31	4,41	4,55	6,18	5,28	6,60
Juin	0,86	4,31	4,34	4,77	6,48	5,24	6,89
Juillet	0,86	4,45	3,98	4,56	6,50	5,24	7,08
Août	0,82	4,44	4,18	4,69	6,79	5,46	7,27
Septembre	0,82	4,61	4,14	4,50	7,02	5,61	7,54
Octobre	0,80	4,59	4,08	4,47	7,24	5,64	7,59
Novembre	0,82	4,59	4,09	4,43	7,08	5,54	7,52
Décembre	0,81	4,63	4,31	4,52	7,06	5,52	7,50
1995 Janvier	0,80	4,64	4,35	4,55	7,07	5,51	7,51
Février	0,82	4,59	4,82	4,81	7,05	5,51	7,51
Mars	0,88	4,72	4,63	5,08	7,15	6,08	7,51
Avril	0,79	4,68	4,18	4,59	6,52	5,53	6,76
Mai	0,79	4,28	3,84	4,24	5,90	5,36	6,37
Juin	0,79	4,07	3,75	4,09	5,53	4,68	6,01
Juillet	0,80	4,04	3,68	3,84	5,51	4,45	6,01

¹ Moyennes pondérées sur base d'une enquête réalisée auprès des établissements de crédit selon des contrats représentatifs pour chacun des taux d'intérêt mentionnés.

Référence bibliographique : Bulletin de la Banque Nationale de Belgique, LXIX^e année, n° 9, septembre 1994.

XIX - 6. — TAUX DE RENDEMENT A LONG TERME SUR LE MARCHÉ SECONDAIRE

Moyennes journalières	Taux de référence par échéance							Taux brut de l'emprunt de référence ¹	Taux moyen net des emprunts à 6 ans et plus ²
	1 an	2 ans	3 ans	4 ans	5 ans	10 ans	20 ans		
1994	6,02	6,46	6,78	6,97	7,15	7,76	8,28	7,75	6,39
1993 Décembre	6,17	6,00	5,90	5,90	6,02	6,62	7,27	6,59	5,63
1994 Mars	6,06	6,14	6,22	6,34	6,49	7,14	7,65	7,14	5,89
Avril	5,89	6,04	6,22	6,41	6,63	7,28	7,77	7,29	5,97
Mai	5,42	5,81	6,18	6,49	6,77	7,54	8,00	7,54	6,06
Juin	5,73	6,23	6,67	7,02	7,31	7,99	8,43	7,98	6,35
Juillet	6,04	6,50	6,86	7,10	7,31	7,96	8,49	7,95	6,44
Août	6,14	6,77	7,24	7,47	7,64	8,24	8,74	8,21	6,58
Septembre	6,36	7,17	7,71	7,93	8,06	8,61	9,10	8,58	7,05
Octobre	6,23	7,13	7,69	7,87	7,99	8,47	8,98	8,45	7,05
Novembre	5,98	6,89	7,45	7,66	7,80	8,36	8,87	8,35	7,10
Décembre	6,07	6,92	7,46	7,68	7,84	8,32	8,80	8,30	7,07
1995 Janvier	6,23	7,07	7,58	7,80	7,95	8,47	8,92	8,45	7,08
Février	6,22	6,99	7,43	7,60	7,74	8,30	8,76	8,27	7,00
Mars	6,51	7,13	7,43	7,51	7,60	8,19	8,64	8,16	6,89
Avril	5,89	6,44	6,77	6,95	7,12	7,91	8,56	7,85	6,46
Mai	5,65	6,14	6,50	6,71	6,85	7,62	8,28	7,59	6,15
Juin	4,94	5,50	5,94	6,24	6,46	7,36	8,02	7,33	5,90
Juillet	4,85	5,41	5,88	6,22	6,49	7,36	8,06	7,33	5,90

¹ Benchmarks : Olo 9 % 1991/2003 du 23.3.93 au 11.1.94.
 Olo 7,25 % 1993/2004 du 12.1.94 au 17.11.94.
 Olo 7,75 % 1994/2004 du 18.11.94 au 24.04.95.
 Olo 6,50 % 1994/2005 à partir du 25.04.95.

² Seuls sont pris en compte les emprunts d'une durée résiduaire supérieure à 5,5 ans, émis à l'intention des particuliers et soumis à une retenue à titre de précompte mobilier de 10,30 p.c. du 19.7.93 au 24.12.93 et de 13,39 p.c. à partir du 28.12.93.

XIX - 7. — TAUX D'INTERET DES DEPOTS EN EURO-DEVISES A TROIS MOIS¹

Moyennes journalières	Franc belge ²	Mark allemand	Florin des Pays-Bas	Franc français	Couronne danoise	Punt irlandais ²	Lire italienne	Peseta espagnole	Livre sterling ²	ECU	Dollar des États-Unis	Yen japonais
1987	7,08	4,02	5,31	8,56	10,37	n.	n.	n.	9,72	7,20	7,14	4,22
1988	6,75	4,28	4,76	8,02	8,71	n.	n.	n.	10,34	6,98	7,92	4,47
1989	8,70	7,04	7,33	9,32	9,57	n.	n.	n.	13,89	9,39	9,22	5,42
1990	9,77	8,47	8,65	10,27	10,94	n.	n.	n.	14,77	10,43	8,22	7,74
1991	9,33	9,17	9,21	9,50	9,69	10,34	12,01	13,17	11,48	9,85	5,90	7,31
1992	9,32	9,38	9,28	10,23	10,78	11,85	13,80	13,30	9,56	10,53	3,72	4,37
1993	8,15	7,15	6,74	8,37	10,27	8,75	10,05	11,72	5,87	7,99	3,19	2,92
1994	5,68	5,24	5,08	5,72	6,07	5,82	8,44	8,00	5,44	5,98	4,63	2,22
1993 Juillet	7,23	7,10	6,45	7,83	9,95	6,38	9,30	11,22	5,88	7,71	3,17	3,19
Août	8,91	6,50	6,24	7,46	11,09	6,41	9,17	11,00	5,79	7,52	3,16	2,96
Septembre	9,93	6,52	6,26	7,13	10,14	6,66	8,96	9,96	5,85	7,62	3,10	2,58
Octobre	9,11	6,52	6,21	6,86	8,58	6,56	8,69	9,64	5,69	7,39	3,26	2,41
Novembre	8,05	6,18	5,86	6,60	7,87	6,26	8,98	9,20	5,49	6,84	3,38	2,28
Décembre	7,13	6,00	5,51	6,41	7,29	6,21	8,57	8,86	5,25	6,38	3,25	2,04
1994 Janvier	6,94	5,77	5,12	6,20	6,11	5,92	8,35	8,76	5,32	6,28	3,16	2,11
Février	6,42	5,80	5,18	6,16	6,10	5,94	8,35	8,60	5,16	6,28	3,44	2,23
Mars	6,12	5,71	5,21	6,13	5,93	6,02	8,24	8,16	5,09	6,18	3,75	2,25
Avril	5,86	5,46	5,21	5,90	5,94	6,10	8,04	7,86	5,17	6,04	4,01	2,24
Mai	5,31	5,05	5,02	5,53	5,72	5,68	7,75	7,68	5,11	5,78	4,52	2,16
Juin	5,37	4,94	4,95	5,44	6,01	5,52	8,02	7,67	5,06	5,86	4,53	2,09
Juillet	5,62	4,84	4,82	5,52	5,92	5,54	8,47	7,75	5,11	5,87	4,76	2,11
Août	5,47	4,88	4,86	5,47	6,23	5,89	8,83	7,85	5,44	5,86	4,80	2,26
Septembre	5,35	4,95	4,97	5,50	6,41	5,88	8,60	7,81	5,59	5,80	5,01	2,30
Octobre	5,20	5,07	5,11	5,53	6,25	5,54	8,82	7,82	5,85	5,89	5,51	2,32
Novembre	5,12	5,07	5,14	5,49	6,08	5,58	8,74	7,82	5,99	5,80	5,81	2,32
Décembre	5,30	5,29	5,34	5,80	6,03	6,15	9,02	8,13	6,31	6,14	6,29	2,28
1995 Janvier	5,30	4,99	5,10	5,80	6,02	6,19	9,07	8,94	6,49	6,13	6,24	2,29
Février	5,35	4,95	5,01	5,69	5,82	6,14	9,03	8,59	6,68	6,00	6,17	2,24
Mars	6,28	4,92	5,01	7,78	7,04	6,91	10,91	9,48	6,59	6,74	6,17	2,09
Avril	5,27	4,53	4,60	7,68	6,89	6,78	10,94	9,31	6,60	6,27	6,14	1,46
Mai	5,18	4,44	4,41	7,34	6,63	6,64	10,38	9,31	6,67	6,13	6,02	1,30
Juin	4,62	4,40	4,20	7,05	6,56	6,57	10,85	9,61	6,57	6,07	5,91	1,15
Juillet	4,53	4,45	4,09	6,33	6,37	6,53	10,84	9,61	6,73	5,96	5,80	0,88

¹ Jusqu'en 1990, moyenne des taux emprunteurs et prêteurs; à partir de 1991, taux emprunteurs.

² Taux calculés sur la base de 365 jours.

Référence bibliographique : *Bulletin* de la BNB, LXVI^e année, n° 5, mai 1991.

**XIX - 8. — TAUX DE RENDEMENT BRUTS A LONG TERME SUR LE MARCHÉ SECONDAIRE :
COMPARAISON INTERNATIONALE**

	Marchés nationaux ¹							Marché international ²	
	Belgique ³	France ⁴	Pays-Bas ⁵	Allemagne ⁶	Royaume-Uni ⁷	Etats-Unis ⁸	Japon ⁹	Dollar US ¹⁰	Ecu ¹¹
1988	8,01	9,05	6,10	6,51	9,67	8,85	4,28	9,39	8,17
1989	8,59	8,78	7,21	7,00	10,19	8,50	5,05	9,29	8,76
1990	10,06	9,93	8,99	8,79	11,81	8,55	7,36	9,36	10,37
1991	9,31	9,03	8,79	8,47	10,11	7,86	6,53	8,65	9,15
1992	8,66	8,57	8,12	7,91	9,06	7,01	4,94	7,50	9,03
1993	7,22	6,72	6,21	6,54	7,47	5,87	3,95	6,57	7,44
1994	7,70	7,17	6,66	6,95	8,17	7,08		7,51	7,78
1993 Juillet	6,99	6,69	6,25	6,66	7,62	5,81	4,21	6,55	7,44
Août	7,04	6,29	6,04	6,42	7,07	5,68	4,02	6,65	7,18
Septembre	7,23	6,09	5,89	6,23	6,96	5,36	3,73	6,16	6,87
Octobre	7,20	5,90	5,72	6,04	6,87	5,33	3,58	6,13	6,78
Novembre	6,95	5,97	5,55	6,00	6,85	5,72	3,29	5,98	6,68
Décembre	6,65	5,74	5,41	5,88	6,26	5,78	3,04	6,14	6,50
1994 Janvier	6,54	5,59	5,27	5,85	6,24	5,72	3,54	6,31	6,21
Février	6,67	5,86	5,56	6,11	6,72	5,97	3,61	6,25	6,35
Mars	7,08	6,34	6,06	6,47	7,40	6,48	3,90	6,67	6,88
Avril	7,22	6,63	6,25	6,58	7,86	6,97	3,94	7,23	7,19
Mai	7,44	6,91	6,48	6,78	8,36	7,18	3,84	7,53	7,41
Juin	7,89	7,46	6,93	7,15	8,82	7,10	4,31	7,59	7,90
Juillet	7,90	7,37	6,75	7,00	8,61	7,30	4,43	7,77	8,19
Août	8,14	7,58	6,97	7,20	8,74	7,24	4,78	7,81	8,40
Septembre	8,53	8,03	7,38	7,59	9,01	7,46	4,56	7,89	8,74
Octobre	8,44	8,14	7,43	7,60	8,87	7,74	4,71	8,22	8,79
Novembre	8,31	8,10	7,40	7,56	8,71	7,96	4,69	8,46	8,71
Décembre	8,27	7,97	7,42	7,54	8,66	7,81	4,59	8,41	8,61
1995 Janvier	8,41	8,17	7,53	7,65	8,83	7,78	4,69	8,37	8,77
Février	8,23	7,93	7,33	7,40	8,72	7,47	4,35	8,10	8,62
Mars	8,10	7,97	7,08	7,30	8,66	7,20	3,60	7,82	8,66
Avril	7,76	7,75	6,76	7,10	8,50	7,06	3,40	7,69	8,47
Mai	7,45	7,44	6,50	6,80	8,25	6,63	2,75	7,38	8,17
Juin	7,20	7,39	6,39	6,80	8,16	6,17	2,69	7,02	7,97
Juillet	7,21	7,33	6,42	6,80	8,29	6,28	2,85	6,67	7,95

¹ Moyennes journalières, sauf le Japon : fin de mois ou moyennes de fin de mois.

² Moyennes hebdomadaires.

³ Source : Fonds des Rentes : Emprunts du secteur public de 6 ans et plus.

⁴ Source : Crédit Lyonnais : Emprunts d'Etat à taux fixe à plus de 7 ans.

⁵ Source : Centraal Bureau voor de Statistiek : Emprunts d'Etat de 5 à 8 ans.

⁶ Source : OCDE : Emprunts du secteur public de 7 à 15 ans.

⁷ Source : OCDE : Titres du gouvernement à 10 ans.

⁸ Source : OCDE : Treasury bills and bonds à 10 ans.

⁹ Source : OCDE : Emprunts du gouvernement central à 10 ans.

¹⁰ Source : OCDE : Obligations du secteur public de 7 à 15 ans.

¹¹ Source : OCDE : Emprunts de 7 à 15 ans.

Référence bibliographique : *Bulletin de la BNB*, LXVI^e année, n° 5, mai 1991.

XX. — BANQUES D'EMISSION ETRANGERES

1. — TAUX OFFICIEL OU TAUX D'INTERVENTION SUR LE MARCHÉ MONÉTAIRE¹

(pour cent par an)

Mois des changements	Etats-Unis ²		Allemagne ³		France		Italie		Pays-Bas ³		Suisse ³		Japon ³	
	Escompte		Escompte		Taux d'intervention		Escompte		Avances en comptes courants		Escompte		Escompte	
	Dates	Taux	Dates	Taux	Dates	Taux	Dates	Taux	Dates	Taux	Dates	Taux	Dates	Taux
Taux en vigueur au 31-08-1992 ...		3,00		8,75		9,60		13,25		9,25		7,00		3,25
1992 Septembre ...			15	8,25			4	15,00	15	9,00	15	6,50		
Septembre ...									17	8,75	25	6,00		
Octobre ...							23	14,00	22	8,50				
Novembre ...					2	9,35								
Novembre ...					13	9,10		13	13,00					
Décembre ...								23	12,00	11	8,25			
1993 Janvier ...									8	8,00	8	5,50		
Février ...			5	8,00				4	11,50				4	2,50
Mars ...									11	7,75	19	5,00		
Avril ...					19	8,75								
Avril ...			23	7,25	23	8,50	23	11,00						
Avril ...					29	8,25			29	7,25				
Mai ...					6	8,00	21	10,50	13	7,00				
Mai ...					13	7,75								
Mai ...					25	7,50			28	6,75				
Juin ...					14	7,25	14	10,00						
Juin ...					21	7,00								
Juillet ...			2	6,75	6	6,75	6	9,00	2	6,50	2	4,50		
Juillet ...									30	6,25				
Septembre ...			10	6,25				10	8,50	10	6,00		21	1,75
Octobre ...			22	5,75	22	6,45	22	8,00	22	5,75	22	4,25		
Décembre ...					3	6,20			3	5,50	16	4,00		
1994 Janvier ...									6	5,25				
Février ...			18	5,25	24	6,10	18	7,50	18	5,00				
Mars ...					24	6,00								
Mars ...					31	5,90								
Avril ...			15	5,00	21	5,80			15	4,75	15	3,50		
Avril ...					28	5,70								
Mai ...					5	5,60								
Mai ...	18	3,50	13	4,50	13	5,50	13	7,00	13	4,50				
Mai ...					19	5,40								
Juin ...					2	5,30								
Juin ...					16	5,20								
Juin ...					30	5,10								
Juillet ...					28	5,00								
Août ...	16	4,00						11	7,50					
Novembre ...	15	4,75												
1995 Février ...	1	5,25						22	8,25					
Mars ...			31	4,00					31	4,00	31	3,00	14	1,00
Avril ...														
Mai ...								26	9,00					
Juin ...									9	3,75				

Fin de période	Royaume-Uni		Canada ³		Fin de mois	Royaume-Uni		Canada ³	
	Taux d'intervention		Escompte			Taux d'intervention		Escompte	
1990	13,75		11,72		1994 Janvier	5,38		3,88	
1991	10,38		7,67		Février	5,13		4,10	
1992	6,88		7,36		Mars	5,13		5,64	
1993	5,38		4,11		Avril	5,13		6,07	
1994	6,13		7,43		Mai	5,13		6,59	
1992 4 ^e trimestre	6,88		7,36		Juin	5,13		6,92	
1993 1 ^{er} trimestre	5,88		5,36		Juillet	5,13		6,04	
2 ^e trimestre	5,88		4,79		Août	5,13		5,60	
3 ^e trimestre	5,88		4,90		Septembre	5,63		5,54	
4 ^e trimestre	5,38		4,11		Octobre	5,63		5,62	
1994 1 ^{er} trimestre	5,13		5,64		Novembre	5,63		6,04	
2 ^e trimestre	5,13		6,92		Décembre	6,13		7,43	
3 ^e trimestre	5,63		5,54		1995 Janvier	6,13		8,23	
4 ^e trimestre	6,13		7,43		Février	6,63		8,02	
1995 1 ^{er} trimestre	6,63		8,47		Mars	6,63		8,47	
2 ^e trimestre	6,63		6,97		Avril	6,63		8,17	
					Mai	6,63		7,64	
					Juin	6,63		6,97	
					Juillet	6,63		6,87	

¹ Taux officiel le plus significatif — taux d'escompte ou taux des avances — de la banque centrale, ou taux qui est jugé le plus représentatif du coût des concours apportés par la banque centrale aux intermédiaires financiers ou au marché monétaire. Il est à noter que les taux retenus ne sont pas parfaitement comparables entre eux, notamment parce que certains sont appliqués anticipativement (cf. le taux d'escompte en République Fédérale d'Allemagne) et que d'autres (cf. le taux des avances aux Pays-Bas) le sont à terme échu. Pour plus de détails, voir *Bulletin de la Banque*

Nationale de Belgique : LX^e année, tome II, n° 5, novembre 1985 : « Evolution de la valeur opérationnelle des taux officiels dans trois pays étrangers » et *ibidem* : « Modifications apportées au chapitre XX « Banques d'émission étrangères » de la partie « Statistiques » du Bulletin ».

² Federal Reserve Bank of New York.

³ Taux d'application pour le recours à l'intérieur des limites imposées par la banque centrale.

LEGISLATION ECONOMIQUE

JUIN 1995

Les informations données ont trait aux dispositions qui revêtent un intérêt particulier au point de vue de l'économie générale du pays et qui, en principe, ont fait l'objet d'une publication au Moniteur belge ou au Journal officiel des Communautés européennes au cours de la période indiquée.

Afin de faciliter leur consultation, les textes sont groupés comme suit :

- 1. Généralités ;**
- 2. Réglementation économique et financière ;**
- 3. Réglementation fiscale ;**
- 4. Budgets, dettes et comptes des pouvoirs publics ;**
 - 4.1. Communautés européennes ;
 - 4.2. Etat belge ;
 - 4.3. Communautés et Régions ;
 - 4.4. Pouvoirs locaux ;
- 5. Réglementation sociale ;**
 - 5.1. Travail ;
 - 5.2. Sécurité et aide sociales ;
- 6. Relations économiques et financières extérieures ;**
- 7. Divers.**

Les textes sont précédés de sous-rubriques classées par ordre alphabétique, et, à l'intérieur de celles-ci, ils sont classés par ordre chronologique.

Les textes les plus importants sont repris in extenso. Les autres font l'objet d'une simple mention, accompagnée au besoin d'une notice explicative, en italique.

Les abréviations suivantes sont utilisées :

A.R. pour arrêté royal, CE pour Communauté européenne, CECA pour Communauté européenne du Charbon et de l'Acier, Euratom pour Communauté européenne de l'Energie atomique, IBLC pour Institut belgo-luxembourgeois du Change, TVA pour taxe sur la valeur ajoutée, UEBL pour Union économique belgo-luxembourgeoise.

1. — GENERALITES

CHAMBRES LEGISLATIVES.

Loi du 7 avril 1995 concernant le statut fiscal des membres de la Chambre des représentants, du Sénat, des Conseils de Communauté et de Région et du Parlement européen, *Moniteur*, 16 juin 1995, p. 17365.

ENVIRONNEMENT.

Décret du 5 avril 1995 contenant des dispositions générales concernant la politique de l'environnement, *Moniteur*, 3 juin 1995, p. 15977.

Ce décret fixe les objectifs et les moyens de la politique de l'environnement de la Région flamande. Les objectifs sont la gestion de l'environnement, la protection de l'homme et de l'environnement et la conservation de la nature. Les moyens envisagés et détaillés par le décret sont la planification environnementale, notamment sous la forme d'un programme environnemental annuel, et la fixation de normes environnementales qualitatives par le Gouvernement flamand.

INSTITUTIONS EUROPEENNES.

Décision du Conseil du 6 juin 1995 modifiant le protocole sur le statut de la Cour de justice de la Communauté européenne, *Journal officiel* du 15 juin 1995, n° L 131/33.

Cette modification du protocole sur le statut de la Cour de justice des Communautés européennes a pour objectif de permettre une adaptation du règlement de procédure du Tribunal de première instance en vue de tenir compte, par des règles de procédure particulières, des spécificités du contentieux relatif aux droits de propriété intellectuelle dont le Tribunal est appelé à connaître.

PUBLICITE DE L'ADMINISTRATION.

Ordonnance du 30 mars 1995 relative à la publicité de l'administration, *Moniteur*, 23 juin 1995, p. 18049.

Décret du 30 mars 1995 relatif à la publicité de l'Administration, *Moniteur*, 28 juin 1995, p. 18372.

2. — REGLEMENTATION ECONOMIQUE ET FINANCIERE

ASSURANCES.

Loi du 27 mars 1995 relative à l'intermédiation en assurances et à la distribution d'assurances, *Moniteur*, 14 juin 1995, p. 17029.

Extrait.

Article 1^{er}. — La présente loi organise la protection des droits des preneurs d'assurance, des assurés et des tiers qui participent à l'exécution des contrats d'assurance. A cet effet, elle fixe les conditions à remplir pour agir en qualité d'intermédiaire d'assurances ou offrir en vente au public des produits d'assurance sous quelque forme que ce soit, ainsi que les règles régissant l'information du public, et organise le contrôle du respect de ces conditions et règles.

CAISSES DE PENSION.

Arrêté royal du 5 avril 1995 relatif aux activités des caisses de pensions visées à l'article 2, § 3, 4° de la loi du 9 juillet 1975 relative au contrôle des entreprises d'assurances, *Moniteur*, 15 juin 1995, p. 17254.

Cet arrêté fixe les conditions, notamment financières, auxquelles est subordonné l'agrément d'une caisse de pensions.

Arrêté royal du 5 avril 1995 concernant l'application de la loi du 9 juillet 1975 relative au contrôle des entreprises d'assurances aux caisses de pensions visées à l'article 2, § 3, 4° de la loi précitée, *Moniteur*, 15 juin 1995, p. 17258.

CONTRAT D'AGENCE COMMERCIALE.

Loi du 13 avril 1995 relative au contrat d'agence commerciale, *Moniteur*, 2 juin 1995, p. 15621.

Cette loi définit le contrat d'agence commerciale comme étant celui par lequel l'une des parties, l'agent commercial, est chargée de façon permanente, et moyennant rémunération, par l'autre partie, le commettant, sans être soumis à l'autorité de ce dernier, de la négociation et éventuellement de la conclusion d'affaires au nom et pour compte du commettant. La loi sur le contrat de travail ne s'applique pas à ce genre de contrat.

Ce contrat est conclu pour une durée déterminée ou indéterminée. La rémunération de l'agent consiste en une somme fixe ou en des commissions.

La loi prévoit la durée du préavis en cas de résiliation d'un contrat à durée indéterminée. Elle fixe également le régime de l'indemnité d'éviction à laquelle l'agent a droit lorsqu'il a apporté de nouveaux clients au commettant, et le régime des clauses de non concurrence que les parties peuvent inclure dans le contrat. Les actions naissant du contrat d'agence sont prescrites un an après la cessation de celui-ci.

CREDIT HYPOTHECAIRE.

Loi du 13 avril 1995 modifiant la loi du 4 août 1992 relative au crédit hypothécaire, *Moniteur*, 7 juin 1995, p. 16132.

Cette loi fixe les nouvelles règles applicables à la variation du taux d'intérêt ainsi que les nouvelles conditions auxquelles sont subordonnées l'émission de lettres de change et la souscription de billets à ordre en représentation d'un crédit hypothécaire. Elle fixe également les conditions auxquelles est soumise la présentation au paiement d'effets créés en représentation d'un crédit hypothécaire.

Cette loi permet en outre la constitution d'une hypothèque pour sûreté de créances futures, à la condition qu'au moment de la constitution de l'hypothèque, les créances garanties soient déterminées ou déterminables.

EXPORTATION ET TRANSIT.

Arrêté ministériel du 19 mai 1995 réglementant le transit des biens à double usage, *Moniteur*, 27 juin 1995, p. 18257.

Arrêté ministériel du 19 mai 1995 réglementant l'exportation des biens à double usage, *Moniteur*, 27 juin 1995, p. 18258.

INFORMATION DU CONSOMMATEUR.

Loi du 13 avril 1995 portant obligation de communiquer certaines informations aux clients par les banques et sociétés de crédit, *Moniteur*, 7 juin 1995, p. 16135.

Cette loi modifie la loi du 14 juillet 1991 sur les pratiques du commerce et sur l'information et la protection du consommateur en habilitant le Roi, pour des services déterminés, à imposer au vendeur l'obligation de délivrer gratuitement au consommateur un document justificatif.

INVESTISSEMENTS ETRANGERS.

Accord de coopération « Investissements étrangers », *Moniteur*, 29 juin 1995, p. 18439.

Cet accord vise à améliorer la coopération entre le Gouvernement fédéral et les Régions afin de renforcer la compétitivité du pays aux yeux des investisseurs étrangers.

MARCHES FINANCIERS.

Loi du 6 avril 1995 relative aux marchés secondaires, au statut des entreprises d'investissement et à leur contrôle, aux intermédiaires et conseillers en placements, *Moniteur*, 3 juin 1995, p. 15876.

Cette loi transpose en droit national deux directives européennes : la directive 93/6 sur l'adéquation des fonds propres des entreprises d'investissement et des établissements de crédit et la directive 93/22 concernant les services d'investissement dans le domaine des valeurs mobilières. L'objectif de ces directives est d'assurer la libre prestation des services dans le domaine du commerce des valeurs mobilières et donc d'accroître la concurrence entre les places financières nationales tout en sauvegardant la protection des investisseurs.

La loi opère une modification substantielle du cadre législatif qui entoure les opérations financières, ne laissant intacts que les livres III et V de la loi du 4 décembre 1990 relative aux opérations financières et aux marchés financiers qui traitent respectivement des organismes de placement collectif et du délit d'initié.

Le livre I^{er} de la loi concerne les opérations sur instruments financiers et les marchés en instruments financiers et ne se réfère donc plus au concept de valeurs mobilières. Les instruments financiers sont les actions, les obligations, les valeurs permettant d'acquérir des actions et des obligations, les parts d'un organisme de placement collectif, les instruments du marché monétaire, les « futures », les « FRA », les « swaps », les « equity swaps » et les options.

Les investisseurs doivent réaliser leurs opérations sur instruments financiers par l'intermédiaire d'un établissement de crédit ou d'une entreprise d'investissement, c'est à dire une société de bourse, une société de gestion de fortune ou une société de courtage en instruments financiers. A cette fin, la loi renforce l'ouverture du secteur boursier à la concurrence des entreprises d'investissement et des établissements de crédit originaires d'un Etat membre de la Communauté européenne ou d'un Etat tiers dont la législation offre des garanties équivalentes en matière d'intégrité des marchés. Par l'agrément national, les entreprises d'investissement obtiennent en effet le droit de fournir leurs services dans l'ensemble de la Communauté.

Une des grandes innovations de la loi est la création du comité de direction de la société de la bourse des valeurs mobilières, composé de personnes nommées pour six ans par le ministre des Finances, qui agit en tant qu'autorité de marché autonome. Il a notamment pour mission de décider la suspension temporaire des transactions sur un ou plusieurs instruments financiers déterminés et de statuer sur toute demande d'admission comme membre à un ou plusieurs marchés. Ce comité est soumis au contrôle de la Commission bancaire et financière dont le rôle est de surveiller l'accomplissement de leurs missions légales par l'ensemble des autorités de marché.

La loi donne au Roi le pouvoir de créer, dans l'intérêt du développement de la place financière belge ou dans celui de la protection des personnes ayant accès aux marchés financiers, d'autres marchés relatifs aux instruments financiers qu'il détermine. Les catégories d'instruments financiers négociées sur l'un de ces marchés ne pourront être négociées sur un autre marché secondaire qu'avec l'autorisation de l'organisme chargé de l'administration du marché ainsi créé.

La loi renforce les exigences qui pèsent sur les intermédiaires financiers en établissant un catalogue d'obligations professionnelles inspiré de la législation britannique sur les services financiers. On y trouve entre autres l'obligation d'agir loyalement et équitablement en vue de promouvoir au mieux l'intégrité et les pratiques honnêtes du marché et celle de servir au mieux les intérêts des clients.

Dans son livre II, la loi organise le statut et le contrôle revisoral et prudentiel des entreprises d'investissement.

La loi subordonne l'agrément d'une entreprise d'investissement par la Commission bancaire et financière à l'existence d'un capital entièrement libéré à concurrence de 10 millions de francs au moins. Si l'entreprise réalise des opérations sur instruments financiers pour son propre compte, le capital doit être de 50 millions de francs. Il est porté à 100 millions lorsque l'entreprise intervient en qualité de dépositaire d'une compagnie d'assurance ou d'un organisme de placement collectif. Les fonds propres ne peuvent devenir inférieurs à ces montants. La loi impose une ségrégation entre les fonds propres et les fonds des clients.

La Caisse d'intervention des sociétés de bourse créée par l'article 60, 1^{er}, de la loi du 4 décembre 1990 a pour mission d'assurer la bonne fin des engagements professionnels des entreprises d'investissement belges et étrangères.

Dans son livre III, la loi traite d'abord du régime des intermédiaires en instruments de placement portant sur des matières premières et donne au Roi le pouvoir de fixer les règles applicables aux activités de ces intermédiaires belges ou étrangers. Ensuite, la loi établit le régime des conseillers en placement, c'est à dire des personnes qui, à titre professionnel, principal ou accessoire, prestent ou offrent de prêter au public, moyennant rémunération, des services de conseil en matière de placements, portant sur un ou plusieurs des instruments financiers. Cette fonction n'est bien sûr pas exclusive de celle d'entreprise d'investissement ou d'établissement de crédit. L'activité de conseiller en placements ne peut être exercée que par une société commerciale ayant obtenu un agrément auprès de la Commission bancaire et financière. En outre, la loi laisse également au Roi le soin de déterminer les règles applicables aux intermédiaires en matière de commerce des devises.

Enfin, le livre IV de la loi concerne le secret professionnel et la collaboration entre autorités compétentes tandis que le livre V prévoit des sanctions pénales.

La loi entrera en vigueur au plus tard le 1^{er} janvier 1996 et fera l'objet de nombreux arrêtés d'application.

SOCIETES COMMERCIALES.

Loi du 13 avril 1995 modifiant les lois sur les sociétés commerciales, coordonnées le 30 novembre 1935, *Moniteur*, 17 juin 1995, p. 17492.

Cette loi apporte de nombreuses modifications aux règles applicables aux sociétés.

Ainsi, une société anonyme souhaitant, pour la première fois, faire un appel public à l'épargne doit modifier ses statuts pour indiquer sa qualité de société faisant publiquement appel à l'épargne et se faire inscrire auprès de la Commission bancaire et financière.

Les clauses d'inaliénabilité d'actions sont dorénavant généralement admises à condition d'être limitées dans le temps et d'être justifiées par l'intérêt social.

Pour les sociétés cotées en bourse dans un Etat de l'Union européenne, la loi établit une procédure spéciale en ce qui concerne les décisions au sein du conseil d'administration qui peuvent donner lieu à un avantage patrimonial pour un actionnaire important.

La loi crée un nouveau type de société dite à finalité sociale. Une telle société n'est pas vouée à l'enrichissement de ses associés. Ses statuts le prévoient explicitement et définissent la politique d'affectation des profits qui doit être conforme aux finalités de la société. La loi permet la transformation d'une association sans but lucratif en société à finalité sociale.

La loi prévoit également que la procédure décrite aux articles 174/1 à 174/52 des lois coordonnées sur les sociétés commerciales ne s'applique pas aux fusions, scissions et apports de branches d'activités entre sociétés dans une fédération d'établissements de crédit, telle qu'elle est décrite à l'article 61 de la loi du 22 mars 1993 sur les établissements de crédit.

En outre, des dispositions nouvelles régissent l'apport d'universalité ou d'une branche d'activité que la loi définit comme suit : l'opération par laquelle une société transfère, sans dissolution, l'intégralité de son patrimoine ou une branche de ses activités, activement et passivement, à une ou plusieurs sociétés existantes ou nouvelles, moyennant une rémunération consistant exclusivement en actions ou parts de la ou des sociétés bénéficiaires de l'apport.

La loi instaure une nouvelle action en dissolution judiciaire des sociétés qui ne sont plus actives, c'est à dire des sociétés qui n'ont pas déposé leurs comptes annuels pour trois exercices consécutifs.

La loi permet enfin à des associés importants en terme de détention du capital d'une société privée à responsabilité limitée ou d'une société anonyme ne faisant pas publiquement appel à l'épargne de demander en justice, pour de justes motifs, qu'un associé leur cède ses parts.

STATISTIQUES.

Accord de coopération portant exécution de l'article 6bis, § 2, point 6, de la loi spéciale de 8 août 1980 de réformes institutionnelles, inséré par la loi du 8 août 1988 et modifié par la loi du 16 juillet 1993, *Moniteur*, 17 juin 1995, p. 17546.

Cet accord établit un cadre global de coopération pour répondre aux exigences des différentes instances belges et internationales en matière d'informations statistiques et documentaires.

VALEURS MOBILIERES.

Arrêté royal du 4 mai 1995 modifiant l'arrêté royal du 14 octobre 1991 relatif aux billets de trésorerie et aux certificats de dépôts, *Moniteur*, 2 juin 1995, p. 15637.

Cet arrêté soustrait les organismes qui émettent des billets de trésorerie à l'obligation de satisfaire aux conditions financières fixées par l'arrêté royal du 14 octobre 1991 lorsqu'ils bénéficient de la garantie de l'Etat ou d'un autre pouvoir public.

Arrêté royal du 9 juin 1995 fixant une procédure de réalisation simplifiée des valeurs mobilières et autres actifs qui font l'objet des privilèges énoncés aux articles 29 et 68 de la loi du 4 décembre 1990 relative aux opérations financières et aux marchés financiers, *Moniteur*, 30 juin 1995, p. 18558.

La procédure instaurée par le présent arrêté permet aux intermédiaires financiers et aux établissements qui gèrent un système de compensation ou de liquidation de valeurs mobilières, en cas de défaut de paiement des créances garanties par le privilège que la loi leur confère, de réaliser d'office, sans mise en demeure et sans décision judiciaire préalable, les valeurs mobilières faisant l'objet de ce privilège.

3. — REGLEMENTATION FISCALE

FISCALITE IMMOBILIERE.

Loi du 6 avril 1995 modifiant l'article 7, § 1^{er}, 2^o, du Code des impôts sur les revenus, *Moniteur*, 16 juin 1995, p. 17365.

En vertu de cette loi, le revenu d'un bien immobilier donné en location à une personne morale autre qu'une société en vue d'une sous-location à une personne physique exclusivement à des fins d'habitation est égal au revenu cadastral majoré de 25 p.c.

Ordonnance du 13 avril 1995 modifiant l'ordonnance du 23 juillet 1992 relative au précompte immobilier, *Moniteur*, 13 juin 1995, p. 16825.

Arrêté du Gouvernement de la Région de Bruxelles-Capitale du 13 avril 1995 relatif au précompte immobilier, *Moniteur*, 13 juin 1995, p. 16827.

Cette ordonnance et son arrêté d'application déterminent les conditions auxquelles une remise ou modération proportionnelle du précompte immobilier sur le territoire de la Région de Bruxelles-Capitale est accordée lorsqu'un immeuble est resté totalement inoccupé et improductif de revenus pendant nonante jours au moins.

4. — BUDGETS, DETTES ET COMPTES DES POUVOIRS PUBLICS

4.2. ETAT BELGE.

COMPTABILITE DE L'ETAT.

Loi du 4 avril 1995 modifiant la loi du 29 octobre 1846 relative à l'organisation de la Cour des comptes, *Moniteur*, 16 juin 1995, p. 17364.

DETTE DE L'ETAT.

Obligations linéaires.

Arrêté ministériel du 29 mai 1995 relatif à l'adjudication du 29 mai 1995 des emprunts dénommés « Obligations linéaires », *Moniteur*, 7 juin 1995, p. 16146.

Arrêté ministériel du 7 juin 1995 relatif à l'adjudication d'échange à prix prédéterminés du 13 juin 1995 d'obligations linéaires proches de leur échéance finale contre des obligations linéaires d'échéance finale plus éloignée, *Moniteur*, 9 juin 1995, p. 16531.

Arrêté ministériel du 22 juin 1995 fixant le calendrier des adjudications et du règlement des fonds des emprunts dénommés « Obligations linéaires » à taux fixe et libellés en francs pour le second semestre 1995, *Moniteur*, 24 juin 1995, p. 18126.

Arrêté ministériel du 22 juin 1995 relatif à l'adjudication du 26 juin 1995 des emprunts dénommés « Obligations linéaires », *Moniteur*, 24 juin 1995, p. 18126.

Arrêté ministériel du 22 juin 1995 relatif à l'émission par l'Etat belge d'un emprunt dénommé « Obligations linéaires 8 % — 28 mars 2015 », *Moniteur*, 24 juin 1995, p. 18127.

4.3. COMMUNAUTES ET REGIONS.

Décret du 22 décembre 1994 contenant le budget des voies et moyens de la Communauté française de l'année budgétaire 1995, *Moniteur*, 7 juin 1995, p. 16172.

Décret du 22 décembre 1994 contenant le budget général des dépenses de la Communauté française de l'année budgétaire 1995, *Moniteur*, 7 juin 1995, p. 16183.

Convention du 1^{er} juin 1994 entre le Gouvernement fédéral, le Gouvernement flamand, le Gouvernement régional wallon et le Gouvernement de la Région de Bruxelles-Capitale relative au règlement des dettes du passé et charges s'y rapportant en matière de logement social, *Moniteur*, 2 juin 1995, p. 15631.

5. — REGLEMENTATION SOCIALE

5.1. TRAVAIL.

INFORMATION DANS L'ENTREPRISE.

Arrêté ministériel du 19 juin 1995 relatif à l'information des conseils d'entreprise en matière d'emploi, *Moniteur*, 24 juin 1995, p. 18128.

TRAVAILLEURS ETRANGERS.

Arrêté royal du 19 mai 1995 modifiant le champ d'application de l'arrêté royal n° 34 du 20 juillet 1967 relatif à l'occupation de travailleurs de nationalité étrangère, *Moniteur*, 1^{er} juin 1995, p. 15503.

Cet arrêté actualise le champ d'application de la réglementation relative à l'occupation de travailleurs étrangers. Il supprime, notamment pour les ressortissants étrangers en possession d'un titre d'établissement, l'obligation d'obtenir un permis de travail.

5.2. SECURITE ET AIDE SOCIALES.

PRETS SOCIAUX.

Arrêté du Gouvernement flamand du 11 janvier 1995 portant les conditions relatives aux prêts sociaux avec garantie de la Région pour la construction, l'achat ou la transformation d'habitations, *Moniteur*, 16 juin 1995, p. 17382.

6. — RELATIONS ECONOMIQUES ET FINANCIERES EXTERIEURES

COMMUNAUTES ET REGIONS.

Décret du 8 mars 1995 portant approbation de l'accord instituant une coopération et une union douanière entre la Communauté économique européenne et la République de San Marino, de l'Annexe et de cinq Déclarations, faits à Bruxelles le 16 décembre 1991, *Moniteur*, 21 juin 1995, p. 17783.

Ordonnance du 13 avril 1995 portant assentiment de l'Accord entre l'Union Economique Belgo-Luxembourgeoise et la République de Mongolie concernant l'encouragement et la protection réciproques des investissements, signé à Bruxelles le 3 mars 1992, *Moniteur*, 23 juin 1995, p. 18064.

ETAT BELGE.

Loi du 28 avril 1995 portant approbation de la Convention belgo-luxembourgeoise sur la sécurité sociale des travailleurs frontaliers et Protocole final, signés à Arlon le 24 mars 1994, *Moniteur*, 7 juin 1995, p. 16139.

UNION EUROPEENNE.

Décision du Conseil du 1^{er} juin 1995 complétant la décision 94/276/PESC relative à l'action commune adoptée par le Conseil sur la base de l'article J.3 du traité sur l'Union européenne à l'appui du processus de paix au Moyen-Orient, *Journal officiel* du 14 juin 1995, n° L 130/1.

Décision du Conseil du 6 juin 1995 relative à la mise en œuvre de la position commune, du 24 mars 1995, définie par le Conseil sur la base de l'article J.2 du traité sur l'Union européenne, relative au Burundi, *Journal officiel* du 14 juin 1995, n° L 130/2.

LEGISLATION ECONOMIQUE

JUILLET 1995

Les informations données ont trait aux dispositions qui revêtent un intérêt particulier au point de vue de l'économie générale du pays et qui, en principe, ont fait l'objet d'une publication au Moniteur belge ou au Journal officiel des Communautés européennes au cours de la période indiquée.

Afin de faciliter leur consultation, les textes sont groupés comme suit :

- 1. Généralités ;**
- 2. Réglementation économique et financière ;**
- 3. Réglementation fiscale ;**
- 4. Budgets, dettes et comptes des pouvoirs publics ;**
 - 4.1. Communautés européennes ;
 - 4.2. Etat belge ;
 - 4.3. Communautés et Régions ;
 - 4.4. Pouvoirs locaux ;
- 5. Réglementation sociale ;**
 - 5.1. Travail ;
 - 5.2. Sécurité et aide sociales ;
- 6. Relations économiques et financières extérieures ;**
- 7. Divers.**

Les textes sont précédés de sous-rubriques classées par ordre alphabétique, et, à l'intérieur de celles-ci, ils sont classés par ordre chronologique.

Les textes les plus importants sont repris in extenso. Les autres font l'objet d'une simple mention, accompagnée au besoin d'une notice explicative, en italique.

Les abréviations suivantes sont utilisées :

A.R. pour arrêté royal, CE pour Communauté européenne, CECA pour Communauté européenne du Charbon et de l'Acier, Euratom pour Communauté européenne de l'Energie atomique, IBLC pour Institut belgo-luxembourgeois du Change, TVA pour taxe sur la valeur ajoutée, UEBL pour Union économique belgo-luxembourgeoise.

1. — GENERALITES

DECLARATION DE PATRIMOINE.

Loi spéciale du 2 mai 1995 relative à l'obligation de déposer une liste de mandats, fonctions et professions et une déclaration de patrimoine, *Moniteur*, 26 juillet 1995, p. 20185.

Loi du 2 mai 1995 relative à l'obligation de déposer une liste de mandats, fonctions et professions et une déclaration de patrimoine, *Moniteur*, 26 juillet 1995, p. 20188.

Ces deux lois instaurent pour un certain nombre de responsables publics l'obligation de déposer annuellement une déclaration publiée au Moniteur mentionnant tous les mandats, fonctions dirigeantes ou professions, quelle qu'en soit la nature, qu'ils ont exercés au cours de l'année précédente, tant dans le secteur public que dans le secteur privé. En outre, dans le mois suivant leur entrée en fonction, les personnes concernées font une déclaration de patrimoine confidentielle que seul un juge d'instruction est habilité à consulter dans le cadre d'une instruction pénale.

ENVIRONNEMENT.

Décret du 19 avril 1995 complétant le décret du 5 avril 1995 contenant des dispositions générales concernant la politique de l'environnement par un titre relatif à la protection de l'environnement au sein des entreprises, *Moniteur*, 4 juillet 1995, p. 18776.

Arrêté du 9 mars 1995 approuvant un plan d'environnement pour le développement durable, *Moniteur*, 25 juillet 1995, p. 20018.

Le Moniteur publie des extraits du Plan d'Environnement pour le Développement durable approuvé par le Gouvernement wallon par arrêté du 9 mars 1995 et applicable pour la période 1995-2000.

LOGEMENT.

Ordonnance du 13 avril 1995 organisant le secteur du logement moyen dans la Région de Bruxelles-Capitale, *Moniteur*, 7 juillet 1995, p. 19104.

PUBLICITE DE L'ADMINISTRATION.

Arrêté du Gouvernement de la Communauté française du 24 avril 1995 portant exécution du décret du 22 décembre 1994 relatif à la publicité de l'administration, *Moniteur*, 7 juillet 1995, p. 19095.

2. — REGLEMENTATION ECONOMIQUE ET FINANCIERE

CONCURRENCE.

Règlement de la Commission du 28 juin 1995 concernant l'application de l'article 85 paragraphe 3 du traité à des catégories d'accords de distribution et de service de vente et d'après-vente de véhicules automobiles, *Journal officiel* n° L 145/25, du 29 juin 1995.

Ce règlement établit le nouveau régime de la concurrence applicable à la commercialisation de véhicules automobiles. Pris en vertu de l'article 85 § 3 du traité de Rome, il constitue une exemption par catégorie des accords de distribution et de service de vente et d'après-vente de véhicules automobiles et remplace le règlement 123/85 antérieurement applicable à ces accords.

Les accords ainsi exemptés sont ceux par lesquels le cocontractant fournisseur charge le cocontractant revendeur, pour une durée déterminée ou indéterminée, de promouvoir dans un territoire déterminé la distribution et le service de vente et d'après-vente de produits déterminés du secteur des véhicules automobiles et par lesquels le fournisseur s'engage envers le distributeur à ne livrer dans le territoire convenu des produits contractuels en vue de la revente qu'au distributeur ou, outre le distributeur, qu'à un nombre limité d'entreprises du réseau de distribution.

Ce règlement est applicable à partir du 1^{er} octobre 1995 jusqu'au 30 septembre 2002.

CREDIT HYPOTHECAIRE.

Arrêté ministériel du 24 avril 1995 approuvant le règlement n° 10 du 1^{er} mars 1995 de l'Office de Contrôle des Assurances relatif aux récompenses de fidélité accordées par une entreprise hypothécaire, *Moniteur*, 20 juillet 1995, p. 19896.

Le règlement visé dans cet arrêté porte que la récompense de fidélité peut être revue voire supprimée, sans toutefois que cette révision ou cette suppression trouve son origine dans le défaut de paiement d'un montant exigible en vertu du contrat ou dans la situation économique du créancier.

DROIT D'AUTEUR.

Arrêté royal du 23 juin 1995 relatif au droit à rémunération pour copie privée des auteurs, des artistes-interprètes ou exécutants et des producteurs de phonogrammes et d'œuvres audiovisuelles, *Moniteur*, 11 juillet 1995, p. 19275.

Cet arrêté établit la procédure d'agrément ministériel des règles de répartition de la rémunération pour copie privée d'œuvres artistiques arrêtées par la société de gestion des droits visée à l'article 55, alinéa 5, de la loi du 30 juin 1994 relative au droit d'auteur et aux droits voisins. Cet arrêté détermine également les obligations pesant sur les fabricants, les importateurs et les acquéreurs communautaires, à savoir l'obligation de remettre mensuellement à la société de gestion des droits une déclaration mentionnant le nombre des supports mis en circulation et celle de verser la rémunération pour copie privée dans les soixante jours de la notification du montant de celle-ci par la société susmentionnée.

ENTREPRISES FINANCIERES.

Directive du Parlement Européen et du Conseil du 29 juillet 1995 modifiant les directives 77/780/CEE et 89/646/CEE dans le domaine des établissements de crédit, les directives 73/239/CEE et 92/49/CEE dans le domaine de l'assurance non vie, les directives 79/267/CEE et 92/96/CEE dans le domaine de l'assurance vie, la directive 93/22/CEE dans le domaine des entreprises d'investissement et la directive 85/611/CEE dans le domaine des organismes de placement collectif en valeurs mobilières (OPCVM) afin de renforcer la surveillance prudentielle, *Journal officiel* n° L 168/7, du 18 juillet 1995.

Cette directive, destinée à renforcer la surveillance prudentielle des entreprises financières, est la conséquence d'événements passés, entre autres la fermeture de la désormais célèbre banque BCCI, qui ont montré l'insuffisance du cadre dans lequel ces entreprises exercent leurs activités.

La directive précise que les autorités compétentes refusent l'agrément à une entreprise financière lorsque les liens étroits qui l'unissent à d'autres personnes physiques ou morales sont de nature à entraver le bon exercice de la mission de surveillance. La directive définit la notion de « liens étroits ».

La directive énonce le principe selon lequel une entreprise financière doit être agréée dans l'Etat membre où se trouve son siège statutaire ou son administration centrale et où elle exerce ses activités, afin d'éviter qu'elle puisse opter pour le système juridique d'un autre Etat membre dont les normes seraient moins strictes.

Elle crée également une possibilité d'échanges d'informations entre les autorités d'agrément et de surveillance et d'autres autorités, parmi lesquelles les autorités monétaires et les autorités chargées de la surveillance des marchés financiers. Elle organise d'ailleurs le cadre dans lequel ces échanges d'informations sont permis.

La directive établit enfin l'obligation pour le réviseur d'une entreprise financière d'informer rapidement les autorités compétentes des faits dont il a connaissance qui sont susceptibles d'affecter gravement la situation financière ou l'organisation administrative et comptable de l'entreprise.

Les Etats membres doivent se conformer à cette directive au plus tard le 18 juillet 1996.

INITIATIVE PUBLIQUE.

Arrêté du Gouvernement flamand du 20 juillet 1994 portant création d'un comité de concertation pour l'initiative publique flamande, *Moniteur*, 21 juillet 1995, p. 19950.

Le comité créé par le présent arrêté organise la concertation sur les lignes de force de l'initiative économique publique en région flamande dans le but d'en évaluer et renforcer l'impact sur l'emploi et sur la consolidation du tissu économique.

OPERATIONS FINANCIERES.

Arrêté royal du 3 juillet 1995 étendant la procédure en cessation organisée à l'article 220 de la loi du 4 décembre 1990 relative aux opérations financières et aux marchés financiers, *Moniteur*, 26 juillet 1995, p. 20201.

La procédure en cessation organisée par la loi du 4 décembre 1990 relative aux opérations financières et aux marchés financiers est étendue au commerce des devises.

PROTECTION DU CONSOMMATEUR.

Décision de la Commission du 13 juin 1995 portant création d'un comité des consommateurs, *Journal officiel* n° L 162/37, du 13 juillet 1995.

Le comité des consommateurs ainsi créé remplace l'ancien conseil consultatif des consommateurs. Composé de représentants d'organisations européennes et d'organisations et instituts régionaux de consommateurs, ce comité institué auprès de la Commission européenne peut être consulté par cette dernière sur tous les problèmes relatifs à la protection des intérêts des consommateurs au niveau communautaire.

3. — REGLEMENTATION FISCALE

PRECOMPTE MOBILIER.

Arrêté royal du 30 mai 1995 modifiant, en matière de précompte mobilier, l'AR/CIR 92, *Moniteur*, 21 juillet 1995, p. 19944.

Cet arrêté, pris à la suite de la loi du 4 avril 1995 portant des dispositions fiscales et financières, apporte deux aménagements au régime de la perception du précompte mobilier. Premièrement, la renonciation au précompte mobilier sur les revenus des certificats des fonds de placement belges visée à l'article 109 de l'AR/CIR 1992 ne vaut pas pour les revenus attribués par les fonds de placement en créances dont il est question à l'article 119quater de la loi du 4 décembre 1990 relative aux opérations financières et aux marchés financiers. Deuxièmement, l'arrêté subordonne la renonciation à la perception du précompte mobilier sur les dividendes distribués par certaines SICAF immobilières à la présentation d'une attestation particulière.

4. — BUDGETS, DETTES ET COMPTES DES POUVOIRS PUBLICS

4.2. ETAT BELGE.

Arrêté ministériel du 6 juillet 1995 relatif à l'adjudication d'échange à prix prédéterminés du 11 juillet 1995 d'obligations linéaires proches de leur échéance finale contre des obligations linéaires d'échéance finale plus éloignée, *Moniteur*, 11 juillet 1995, p. 19278.

Arrêté ministériel du 18 juillet 1995 relatif à l'adjudication du 24 juillet 1995 des emprunts dénommés « Obligations linéaires », *Moniteur*, 21 juillet 1995, p. 19945.

4.3. COMMUNAUTES ET REGIONS.

Arrêté ministériel du 4 avril 1995 modifiant l'arrêté ministériel du 24 mars 1995 relatif à l'émission d'une tranche de l'emprunt 7,25 % — 1998, *Moniteur*, 12 juillet 1995, p. 19383.

Arrêté ministériel du 4 avril 1995 modifiant l'arrêté ministériel du 24 mars 1995 relatif à l'émission de l'emprunt 8 % — 2003, *Moniteur*, 12 juillet 1995, p. 19385.

Arrêté ministériel du 31 mai 1995 relatif à l'émission d'une tranche de l'emprunt 7,25 % — 1998, *Moniteur*, 18 juillet 1995, p. 19731.

Arrêté ministériel du 31 mai 1995 relatif à l'émission d'une tranche de l'emprunt 8 % — 2003, *Moniteur*, 18 juillet 1995, p. 19731.

5. — REGLEMENTATION SOCIALE

5.1. TRAVAIL.

BUREAUX DE PLACEMENT.

Décret du 19 avril 1995 réglant le placement payant dans la Région flamande, *Moniteur*, 26 juillet 1995, p. 20226.

Ce décret flamand concerne l'agrément, les règles de fonctionnement et le contrôle des bureaux de placement payant. Le placement payant est ainsi défini : l'ensemble des activités exercées par un intermédiaire pour aider des demandeurs d'emploi à trouver un nouvel emploi ou des employeurs à chercher des mains-d'œuvre, soit à l'effet de tirer du salarié, de l'employeur ou de tous les deux un profit matériel, direct ou indirect, soit, tout en ne poursuivant pas un profit matériel, de percevoir, pour son intervention, de ces personnes ou de l'une ou de l'autre une cotisation, un droit d'entrée ou d'inscription ou une rétribution quelconque.

CHOMAGE.

Accord de coopération du 7 avril 1995 entre l'Etat, les Communautés et les Régions concernant le plan d'accompagnement des chômeurs, *Moniteur*, 4 juillet 1995, p. 18764.

FORMATION.

Arrêté du Gouvernement wallon du 6 avril 1995 relatif à l'agrément des entreprises de formation par le travail, *Moniteur*, 14 juillet 1995, p. 19546.

Les entreprises de formation, dont le présent arrêté fixe les conditions d'agrément, ont pour objectif d'assurer, par la formation, l'insertion socioprofessionnelle de demandeurs d'emploi qui rencontrent des difficultés importantes d'insertion sur le marché de l'emploi en raison de caractéristiques socioculturelles. Les entreprises de formation sont autorisées à produire et commercialiser des biens ou fournir des services rémunérés, dans les limites strictes nécessaires à la réalisation de leur objet social. Elles peuvent en outre bénéficier de subventions couvrant leurs frais de fonctionnement et de personnel.

TRAVAILLEURS FRONTALIERS.

Loi du 10 avril 1995 modifiant la loi du 30 mars 1994 portant des dispositions sociales en ce qui concerne les travailleurs frontaliers, *Moniteur*, 15 juillet 1995, p. 19609.

Cette loi complète la notion de « revenu du ménage » en fonction de laquelle est calculée la cotisation spéciale de sécurité sociale instaurée par la loi du 30 mars 1994 portant des dispositions sociales en y incluant les rémunérations perçues en Allemagne, en France et aux Pays-Bas par des travailleurs frontaliers.

6. — RELATIONS ECONOMIQUES ET FINANCIERES EXTERIEURES

ETAT BELGE.

Loi du 11 mai 1995 relative à la mise en œuvre des décisions du Conseil de Sécurité de l'Organisation des Nations Unies, *Moniteur*, 29 juillet 1995, p. 20444.

Cette loi permet au Gouvernement de prendre les mesures nécessaires à la mise en œuvre des décisions obligatoires du Conseil de Sécurité des Nations Unies. Ces mesures peuvent comprendre l'interruption des relations économique et des communications, ainsi que la saisie de biens meubles et immeubles et le blocage d'avoirs financiers.

UNION EUROPEENNE.

Règlement du Conseil du 29 mai 1995 établissant un modèle type de visa, *Journal officiel* n° L 164/1, du 14 juillet 1995.

Ce règlement concerne les visas de transit et ceux délivrés pour une période de séjour inférieure à trois mois.

LISTE DES « CAHIERS » PARUS

Les *Cahiers* reprennent des études qui ne sont pas publiées dans le *Bulletin*. On peut en obtenir un exemplaire ou se faire inscrire sur la liste des destinataires, en s'adressant au Service de Documentation de la Banque Nationale de Belgique (boulevard de Berlaimont 14, 1000 Bruxelles) et en précisant si l'on désire recevoir la version française ou néerlandaise.

- Cahier n° 1 :** Evaluation des incidences budgétaires d'une réduction du précompte mobilier de 25 à 10 p.c., par E. Jacobs et Th. Timmermans.
- Cahier n° 2 :** Evolution des résultats et de la structure financière des entreprises, par M. Asseau et Ph. Quintin.
- Cahier n° 3 :** La loi spéciale du 16 janvier 1989 relative au financement des Communautés et des Régions, par J. Claeys et H. Famerée.
- Cahier n° 4 :** L'effet « boule de neige » des charges d'intérêts de la dette publique, par J. Claeys et H. Famerée.
- Cahier n° 5 :** Evolution des résultats et de la structure financière des entreprises en 1988, par M. Asseau et Ph. Quintin.
- Cahier n° 6 :** Volume et structure des marchés des changes en Belgique et à l'étranger, par P. Demarsin.
- Cahier n° 7 :** Parts de marché des producteurs de l'UEBL sur les marchés extérieurs et intérieur, par A. Nyssens et Gh. Pouillet.
- Cahier n° 8 :** Evolution des résultats et de la structure financière des entreprises en 1989, par Ph. Quintin et P. Tellier.
- Cahier n° 9 :** Incidence de la réduction du taux du précompte mobilier sur les marchés financiers et sur les finances publiques, par J. Claeys, M. Druant, D. Gosset, A. Mulkay, C. Rigo et Th. Timmermans.
- Cahier n° 10 :** Evolution des résultats et de la structure financière des entreprises en 1991, par Ph. Quintin et P. Van Overwaelle.
- Cahier n° 11 :** Volume et structure du marché des changes en Belgique, par G. Van Craenenbroeck et N. Vandecan.

BIBLIOGRAPHIE RELATIVE AUX QUESTIONS ECONOMIQUES ET FINANCIERES INTERESSANT LA BELGIQUE

Le lecteur trouvera ci-après une bibliographie qui fait suite à celle qui a été publiée dans le Bulletin précédent. Les ouvrages et articles retenus sont classés par ordre alphabétique des vedettes principales. Dans la plupart des cas, les numéros ISBN pour les livres et ISSN pour les revues sont indiqués. Chaque livre porte une cote de rangement qui, dans sa partie numérique, correspond au plan abrégé de la classification décimale en usage à la Banque Nationale. Les articles portent l'indication de la cote de rangement du périodique qui les contient. Une version abrégée du plan de classification décimale a été publiée dans le numéro de janvier 1974 et peut être obtenue sur simple demande au Service de la Documentation de la Banque Nationale de Belgique, boulevard de Berlaimont 14, 1000 Bruxelles. La version complète du plan, de même que les ouvrages et articles cités, peuvent être consultés à la Bibliothèque scientifique de la Banque.

Il est rappelé que cette bibliographie ne reprend pas les rapports annuels d'institutions ni les sources statistiques.

*
**

AHRENS, Christine

Handelskooperationen in Westeuropa : Bedeutung für den Wettbewerb auf den Konsumgütermärkten / AHRENS, Christine., 1994. - N° 29, 17 Oktober 1994, p. 18-26.

(IFO SCHNELLDIENST, ISSN 0018-974X; 47)

ASSOCIATION BELGE DES BANQUES

Prévention du blanchiment de l'argent : commentaire de la loi belge du 11 janvier 1993 / ASSOCIATION BELGE DES BANQUES.

Bruxelles : ABB, 1994. - 78 p.

(Aspects et Documents ; 158)

GB 62

334 BALD

ALLECHI, M.

Evaluating the net gains from the CFA Franc Zone membership : a different perspective / ALLECHI, M.; NIAMKEY, Madeleine A., 1994. - N° 8, August 1994, p. 1147-1160.

(WORLD DEVELOPMENT, ISSN 0305-750X; 22)

BALDWIN, Richard E.

Towards an integrated Europe / BALDWIN, Richard E. London : Centre for Economic Policy Research, 1994. - XXV+234 p.

ISBN 1-898128-13-8

AU 2

NL 699

ALLEN, Ralph C.

The new aggregate demand models : a critical perspective / ALLEN, Ralph C.; STONE, Jack H., 1993. - N° 61, December 1993, p. 248-257.

(AUSTRALIAN ECONOMIC PAPERS; 32)

BALFOUR, John

Air transport - A community success story? / BALFOUR, John., 1994. - N° 5, October 1994, p. 1025-1053.

(COMMON MARKET LAW REVIEW, ISSN 0165-0750; 31)

BE 28E

NL 8

ARCQ, Etienne

Des fondements idéologiques de la sécurité sociale / ARCQ, Etienne; BLAISE, Pierre., 1994. - N° 1453-1454, 24-28 octobre 1994, 80 p.

(COURRIER HEBDOMADAIRE - CRISP, ISSN 0008-9664; 1994)

BECSI, Zsolt

Adding bond funds to M2 in the P-Star model of inflation / BECSI, Zsolt; DUCA, John V., 1994. - N° 2, October 1994, p. 143-147.

(ECONOMICS LETTERS, ISSN 0165-1765; 46)

BEETSMA, Roel M.W.J.

Intramarginal interventions, bands and the pattern of EMS exchange rate distributions / BEETSMA, Roel M.W.J.; van der PLOEG, Frederick., 1994. - N° 3, August 1994, p. 583-602.

(INTERNATIONAL ECONOMIC REVIEW, ISSN 0020-6598; 35)

BOESCHOTEN, W.C.

De voorspelkwaliteit van macro-economische modellen : een vergelijkende analyse voor het DNB-model MORKMON / BOESCHOTEN, W.C.; VAN ELS, P.J.A., 1994. - N° 5, oktober 1994, p. 377-387.

(MAANDSCHRIFT ECONOMIE, ISSN 0013-0486; 58)

FR 51A

BERTHELEMY, Jean-Claude

La dette des PED : le rôle du Club de Paris / BERTHELEMY, Jean-Claude; VOURC'H, Ann., 1994. - N° 2393, 12 octobre 1994, p. 14-22.

(PROBLEMES ECONOMIQUES, ISSN 0032-9304; 1994)

FR 51A

BORDO, Michael D.

La France et la réforme du système monétaire international dans les années soixante / BORDO, Michael D.; SIMARD, Dominique; WHITE, Eugene., 1994. - N° 2394, 19 octobre 1994, p. 12-15.

(PROBLEMES ECONOMIQUES, ISSN 0032-9304; 1994)

DE 7

BEYFUSS, Jörg

Exportentwicklung, Exportintensität und Wettbewerbsposition der US-Wirtschaft / BEYFUSS, Jörg., 1994. - N° 3, 1994, p. 43-54.

(IW-TRENDS, ISSN 0941-6838; 21)

332.6 BRES

BRESSON, Yoland

Le partage du temps et des revenus / BRESSON, Yoland.

Paris : Economica, 1994. - 104 p.

ISBN 2-7178-2612-2

304 BLOO

BLOOMFIELD, Peter

Fourier analysis of time series : an introduction / BLOOMFIELD, Peter.

New York : Wiley & Sons, 1976. - XIII+258 p.

(Wiley Series in Probability and Mathematical Statistics : Applied Probability and Statistics)

ISBN 0-471-08256-2

NL 20D

BRYSON, Jay H.

Macroeconomic stabilization through monetary and fiscal policy coordination : implications for European Monetary Union / BRYSON, Jay H., 1994. - N° 4, October 1994, p. 307-326.

(OPEN ECONOMIES REVIEW, ISSN 0923-7992; 5)

BULLETIN HEBDOMADAIRE - KREDIETBANK

Le marché de l'habitation en Belgique, 1994. - N° 29, 28 octobre 1994, 7 p.

(*BULLETIN HEBDOMADAIRE - KREDIETBANK, ISSN 0772-330X; 49*)

BUREAU INTERNATIONAL DU TRAVAIL

Les incidences sociales du changement structurel dans le secteur bancaire / BUREAU INTERNATIONAL DU TRAVAIL.

Genève : BIT, 1993. - IV+70 p.

Réunion tripartite tenue à Genève, 1993.

ISBN 92-2-208849-2

BE 33

BULLETIN HEBDOMADAIRE - KREDIETBANK

Problèmes dans le secteur du crédit. La dérégulation accroît le risque, 1994. - N° 28, 21 octobre 1994, 7 p.

(*BULLETIN HEBDOMADAIRE - KREDIETBANK, ISSN 0772-330X; 49*)

US 65

CANNER, Niko

An asset allocation puzzle / CANNER, Niko; MANKIW, N. Gregory; WEIL, David N., 1994. - N° 4857, September 1994, 33 p.

(*NBER WORKING PAPER SERIES - NATIONAL BUREAU OF ECONOMIC RESEARCH; 1994*)

BE 33

BULLETIN HEBDOMADAIRE - KREDIETBANK

Problèmes de consolidation en Belgique, 1994. - N° 30, 4 novembre 1994, p. 1-7.

(*BULLETIN HEBDOMADAIRE - KREDIETBANK, ISSN 0772-330X; 49*)

NL 20D

CAVAGLIA, Stefano M.F.G.

Exchange rate expectations and risk premia in the European Monetary System : 1985-1991 / CAVAGLIA, Stefano M.F.G.; KOEDIJK, Kees G.; VLAAR, Peter J.G., 1994. - N° 4, October 1994, p. 347-360.

(*OPEN ECONOMIES REVIEW, ISSN 0923-7992; 5*)

331.0 BURE

BUREAU DU PLAN

Perspectives économiques - 1994-1998 / BUREAU DU PLAN.

Bruxelles : Bureau du Plan, 1994. - 48 p.

BE 599

COLLA, Emmanuel

La réforme de l'Etat. IV - Les aspects financiers / COLLA, Emmanuel., 1994. - N° 5732, 29 octobre 1994, p. 685-691.

(*JOURNAL DES TRIBUNAUX, ISSN 0021-812X; 113*)

COMMITTEE ON BANKING, FINANCE AND URBAN AFFAIRS

Safety and soundness issues related to bank derivatives activities / COMMITTEE ON BANKING, FINANCE AND URBAN AFFAIRS.

Washington : U.S. Government Printing Office, 1994. - 3 vol.

Hearing, HR, 103rd Congress, 1st session, October 28, 1993.

ISBN 0-16-043589-7

CONTI, Vittorio

Deregulation and profitability in different OECD banking systems / CONTI, Vittorio; MACCARINELLI, Mauro.

Bangor : University College of North Wales, Institute of European Finance, 1993. - 18 p.

(IEF Research Papers in Banking and Finance; 93/18)

050 COMM

382.5 DANG

COMMITTEE ON BANKING, HOUSING, AND URBAN AFFAIRS

Regulatory consolidation proposals for insured depository institutions / COMMITTEE ON BANKING, HOUSING, AND URBAN AFFAIRS.

Washington : U.S. Government Printing Office, 1994. - III+116 p.

Hearing, US Senate, 103th Congress, 1st session, September 14, 1993.

ISBN 0-16-043420-3

Dangers

The dangers of export pessimism : developing countries and industrial markets / Edit. by Helen HUGHES.

San Francisco : International Center for Economic Growth, 1992. - XXVII+446+24 p.

ISBN 1-55815-144-3

333.6 COMM

US 65

COMMITTEE ON ENERGY AND COMMERCE

Derivative financial markets / COMMITTEE ON ENERGY AND COMMERCE.

Washington : U.S. Government Printing Office, 1993. - VIII+76 p.

US House of Representatives, 103rd Congress, 1st session, August 1993.

ISBN 0-16-041666-3

DE GREGORIO, José

Credit markets and the welfare costs of inflation / DE GREGORIO, José; STURZENEGGER, Federico., 1994. - N° 4873, October 1994, 30 p.

(NBER WORKING PAPER SERIES - NATIONAL BUREAU OF ECONOMIC RESEARCH; 1994)

334 COMM

305 DEMA

COMMUNAUTES EUROPEENNES

Répertoire de la législation communautaire en vigueur et d'autres actes des institutions communautaires (Situation au 1^{er} décembre 1993) / COMMUNAUTES EUROPEENNES. - 22^e édit.

Luxembourg : Office des Publications Officielles des Communautés Européennes, 1993. - 2 vol.

ISBN 92-77-59930-8

DEMANGE, Gabrielle

Théorie des jeux et analyse économique / DEMANGE, Gabrielle; PONSSARD, Jean-Pierre.

Paris : Presses Universitaires de France, 1994. - 233 p. (Economie)

ISBN 2-13-045973-0

DETREMMERIE, Hubert.

Effectisering van activa : hoe kan dit in België worden geregeld? / DETREMMERIE, Hubert., 1994. - N° 8, oktober 1994, p. 465-471.

(*REVUE DE LA BANQUE / BANK- EN FINANCIWEZEN*; 58)

DROESBEKE, F.

Convergence des indicateurs macroéconomiques et système monétaire européen : une analyse empirique / DROESBEKE, F., 1994. - N° 143, 1994, p. 359-409.

(*CAHIERS ECONOMIQUES DE BRUXELLES, ISSN 0008-0195*; 1994)

JP 11

DE 45

DEVEREUX, Michael B.

International risk sharing and economic growth / DEVEREUX, Michael B.; SMITH, Gregor W., 1994. - N° 3, August 1994, p. 535-550.

(*INTERNATIONAL ECONOMIC REVIEW, ISSN 0020-6598*; 35)

DYKER, David A.

Technology policy and the productivity crisis in Eastern Europe and the former Soviet Union / DYKER, David A., 1994. - N° 2, June 1994, p. 71-85.

(*ECONOMIC SYSTEMS, ISSN 0939-3625*; 18)

GB 43

331.10 EICH

DICKENS, R.

Estimating the effect of minimum wages on employment from the distribution of wages : a critical review / DICKENS, R.; MACHIN, S.; MANNING, A., 1994. - N° 203, August 1994, 38 p.

(*CENTRE FOR ECONOMIC PERFORMANCE - DISCUSSION PAPER*; 1994)

EICHENGREEN, Barry

International economics and domestic politics : notes on the 1920s / EICHENGREEN, Barry; SIMMONS, Beth A.

Berkeley : University of California Press, 1993. - 24 p.

(*Center for International and Development Economics Research, Working Paper*; C93-029)

US 65

335 EICH

DIEBOLD, Francis X.

Job stability in the United States / DIEBOLD, Francis X.; NEUMARK, David; POLSKY, Daniel., 1994. - N° 4859, September 1994, 30 p.

(*NBER WORKING PAPER SERIES - NATIONAL BUREAU OF ECONOMIC RESEARCH*; 1994)

EICHENGREEN, Barry

The reconstruction of the international economy, 1945-1960 / EICHENGREEN, Barry.

Berkeley : University of California Press, 1993. - 12 p.

(*Center for International and Development Economics Research, Working Paper*; C93-028)

ENGEL, Charles

Fluctuations des monnaies : quels facteurs? / ENGEL, Charles; HAKKIO, Craig S., 1994. - N° 2394, 19 octobre 1994, p. 22-24.

(PROBLEMES ECONOMIQUES, ISSN 0032-9304; 1994)

FRANKEL, Jeffrey A.

A survey of empirical research on nominal exchange rates / FRANKEL, Jeffrey A.; ROSE, Andrew K., 1994. - N° 4865, September 1994, 72 p.

(NBER WORKING PAPER SERIES - NATIONAL BUREAU OF ECONOMIC RESEARCH; 1994)

338.0 ENTR

GB 12

Entrepreneurship

Entrepreneurship and the transformation of the economy (10th-20th centuries) : essays in honour of Herman Van der Wee / Edit. by Paul KLEP & Eddy VAN CAUWENBERGHE.

Leuven : Leuven University Press, 1994. - 693 p.

ISBN 90-6186-631-6

FREEMAN, Chris

The economics of technical change / FREEMAN, Chris., 1994. - N° 5, October 1994, p. 463-514.

(CAMBRIDGE JOURNAL OF ECONOMICS, ISSN 0309-166X; 18)

DE 18C

NL 34

Entwicklung

Entwicklung und Bedeutung der Geldanlage in Investmentzertifikaten, 1994. - N° 10, Oktober 1994, p. 49-71.

(DEUTSCHE BUNDESBANK - MONATSBERICHT, ISSN 0012-0006; 46)

FULLERTON, Don

Tax evasion and the allocation of capital / FULLERTON, Don; KARAYANNIS, Marios., 1994. - N° 2, October 1994, p. 257-276.

(JOURNAL OF PUBLIC ECONOMICS, ISSN 0047-2727; 55)

JP 11

333.7 GAVA

FEENEY, JoAnne

Goods and asset market interdependence in a risky world / FEENEY, JoAnne., 1994. - N° 3, August 1994, p. 551-563.

(INTERNATIONAL ECONOMIC REVIEW, ISSN 0020-6598; 35)

GAVALDA, Christian

Les cartes de paiement et de crédit / GAVALDA, Christian.

Paris : Dalloz, 1994. - VII+96 p.

(Connaissance du Droit)

ISBN 2-247-01689-8

GLOGOWSKI, Erhard

Ethik der Geldwertstabilität - wird sie überstrapaziert? / GLOGOWSKI, Erhard., 1994. - N° 20, 15 Oktober 1994, p. 998-1003.

(ZEITSCHRIFT FÜR DAS GESAMTE KREDITWESEN, ISSN 0341-4019; 47)

HANSEN, Bruce E.

Autoregressive conditional density estimation / HANSEN, Bruce E., 1994. - N° 3, August 1994, p. 705-730. (INTERNATIONAL ECONOMIC REVIEW, ISSN 0020-6598; 35)

US 31C

US 5

GOLOB, John E.

Does inflation uncertainty increase with inflation? / GOLOB, John E., 1994. - N° 3, third quarter 1994, p. 27-38.

(FEDERAL RESERVE BANK OF KANSAS CITY - ECONOMIC REVIEW, ISSN 0161-2387; 79)

HARTMANN, Wendelin

Developments in German money policy & payment systems / HARTMANN, Wendelin., 1994. - N° 2, summer 1994, p. 16-21.

(PAYMENT SYSTEMS WORLDWIDE; 5)

US 65

AU 2

GRUBERT, Harry

The effect of taxes on investment and income shifting to Puerto Rico / GRUBERT, Harry; SLEMROD, Joel., 1994. - N° 4869, September 1994, 25 p.

(NBER WORKING PAPER SERIES - NATIONAL BUREAU OF ECONOMIC RESEARCH; 1994)

HEYWOOD, John S.

Efficient labour bargains, unemployment and non-union wages : a two sector model / HEYWOOD, John S., 1993. - N° 61, December 1993, p. 214-230.

(AUSTRALIAN ECONOMIC PAPERS; 32)

FR 39

333.137 IWAM

HALLIN, Marc

Séquences généralisées : un outil pour l'analyse des séries hétéroscédastiques? / HALLIN, Marc., 1994. - N° 3, 3^e trimestre 1994, p. 7-19.

(JOURNAL DE LA SOCIETE DE STATISTIQUE DE PARIS, ISSN 0037-914X; 135)

IWAMI, Toru

Internationalization of Japanese banking revisited / IWAMI, Toru.

Tokyo : University of Tokyo, 1994. - 52 p.

(Research Institute for the Japanese Economy, Discussion Paper; 94/F-5)

KELLEY, Edward W., Jr.

Developments in the dollar payments system / KELLEY, Edward W., Jr., 1994. - N° 2, summer 1994, p. 22-25.
(PAYMENT SYSTEMS WORLDWIDE; 5)

LAMBERT, A.

Effets jour sur le marché à terme de Bruxelles / LAMBERT, A., 1994. - N° 143, 1994, p. 303-315.
(CAHIERS ECONOMIQUES DE BRUXELLES, ISSN 0008-0195; 1994)

DE 50

KLODT, Henning

Wieviel Industrie braucht Ostdeutschland? / KLODT, Henning., 1994. - N° 3, 1994, p. 320-333.
(DIE WELTWIRTSCHAFT, ISSN 0043-2652; 1994)

FR 40

LANGLAIS, Eric

Les déterminants de la prime de risque sur les marchés financiers : "aversion pour le risque" versus "prudence" / LANGLAIS, Eric., 1994. - N° 1, juin 1994, p. 35-53.
(FINANCE; 15)

NL 20D

KNOESTER, Anthonie

The need for economic policy coordination between Europe, Japan, and the United States : policy recommendations for the 1990s / KNOESTER, Anthonie; KOLODZIEJAK, André., 1994. - N° 4, October 1994, p. 327-346.
(OPEN ECONOMIES REVIEW, ISSN 0923-7992; 5)

NL 8

LEE, Lung-fei

Rational expectations in limited dependent variable models / LEE, Lung-fei., 1994. - N° 2, October 1994, p. 97-104.
(ECONOMICS LETTERS, ISSN 0165-1765; 46)

333.7 ECHO

L'ECHO

Le financement des entreprises à court terme hors circuit bancaire / L'ECHO.
Bruxelles : L'Echo, 1993. - div. pp.
Journée d'étude mercredi 1^{er} décembre 1993.

BE 134

LEFEBVRE, Olivier

Les comptes X/N et la relance du marché obligataire privé / LEFEBVRE, Olivier., 1994. - N° 8, octobre 1994, p. 451-454.
(REVUE DE LA BANQUE / BANK- EN FINANCIWEZEN; 58)

LEMMEN, Jan J.G.

The price approach to financial integration : decomposing European money market interest rate differentials / LEMMEN, Jan J.G. ; EIJFINGER, Sylvester C.W.
Tilburg : Tilburg University, Center for Economic Research, 1994. - 33 p.
(Center for Economic Research, Discussion Paper ; 9416)

McCALL, Brian P.

The effect of job heterogeneity on reservation wages / McCALL, Brian P., 1994. - N° 3, August 1994, p. 773-791.
(INTERNATIONAL ECONOMIC REVIEW, ISSN 0020-6598 ; 35)

333.10 LIER

FR 51A

LIERMAN, F.

Internal restructuring in Belgian banks / LIERMAN, F. ; ABRAHAM, J.-P.
Bangor : University College of North Wales, Institute of European Finance, 1993. - 23 p.
(IEF Research Papers in Banking and Finance ; 93/17)

McKINNON, Ronald I.

L'esprit et les règles des accords de Bretton Woods / McKINNON, Ronald I., 1994. - N° 2394, 19 octobre 1994, p. 1-4.
(PROBLEMES ECONOMIQUES, ISSN 0032-9304 ; 1994)

DE 7

US 65

LINK, Franz Josef

Produktivität und Lohnstückkosten im internationalen Vergleich / LINK, Franz Josef., 1994. - N° 3, 1994, p. 5-17.
(IW-TRENDS, ISSN 0941-6838 ; 21)

MENDOZA, Enrique G.

Effective tax rates in macroeconomics : cross-country estimates of tax rates on factor incomes and consumption / MENDOZA, Enrique G. ; RAZIN, Assaf ; TESAR, Linda L., 1994. - N° 4864, September 1994, 32 p.
(NBER WORKING PAPER SERIES - NATIONAL BUREAU OF ECONOMIC RESEARCH ; 1994)

DE 50

339.1 MIST

MAURER, Rainer

Die Exportstärke der deutschen Industrie - Weltmarktspitze trotz technologischen Rückstands? / MAURER, Rainer., 1994. - N° 3, 1994, p. 308-319.
(DIE WELTWIRTSCHAFT, ISSN 0043-2652 ; 1994)

MISTRY, Percy S.

Multilateral debt : an emerging crisis? / MISTRY, Percy S.
The Hague : Fondad, 1994. - 76 p.
ISBN 90-74208-04-5

MOATTI, Laurence

Les échanges compensés internationaux : pratique contractuelle et droit français / MOATTI, Laurence.
Paris : Pedone, 1994. - 381 p.

(*Etudes Internationales*; 7)

ISBN 2-233-00255-5

NG, Yew-Kwang

Interest-rate parity and divergence of views on exchange-rate changes : an upward-sloping supply curve of funds even for a small country / NG, Yew-Kwang; FAUSTEN, Dietrich K., 1993. - N° 61, December 1993, p. 272-283.

(*AUSTRALIAN ECONOMIC PAPERS*; 32)

US 48

MOORADIAN, Robert M.

The effect of bankruptcy protection on investment : chapter 11 as a screening device / MOORADIAN, Robert M., 1994. - N° 4, September 1994, p. 1403-1430.

(*THE JOURNAL OF FINANCE*, ISSN 0022-1082; 49)

FR 12

NGUYEN, Kim

Big bang au Portugal / NGUYEN, Kim., 1994. - Octobre 1994, p. 5-8.

(*LETTRE DE CONJONCTURE DE LA BNP*; 1994)

300 MOOR

MOORE, David S.

Statistiek in de praktijk / MOORE, David S.; McCABE, George P.
Schoonhoven : Academic Service, 1993. - XXI+681 p.
Uit het Engels.

ISBN 90-6233-913-1

334 NORT

North

North American Free Trade Agreement : opportunities and challenges / Edit. by Khosrow FATEMI.
Basingstoke, Hampshire : Macmillan, 1993. - XX+301 p.
Papers of a conference held in Laredo, Texas, in April 22-25, 1992.

ISBN 0-333-59588-2

FR 40

NABAR, Prafulla G.

Options trading and stock price volatility / NABAR, Prafulla G.; PARK, Sang Yong., 1994. - N° 1, juin 1994, p. 55-77.

(*FINANCE*; 15)

333.6 OCON

O'CONNOR, Ronan

Rating the banking credit process / O'CONNOR, Ronan.
Bangor : University College of North Wales, Institute of European Finance, 1993. - 21 p.

(*IEF Research Papers in Banking and Finance*; 93/20)

OOSTERHAVEN, J.

Regionale spreiding van economische activiteiten en bedrijfsmobiliteit / OOSTERHAVEN, J.; PELLENBARG, P.H., 1994. - N° 5, oktober 1994, p. 388-404.

(*MAANDSCHRIFT ECONOMIE*, ISSN 0013-0486; 58)

PARK, M.-S.

Keynes's theory of employment : short-period analysis in a long-period framework / PARK, M.-S., 1994. - 1994, p. 45-68.

(*CONTRIBUTIONS TO POLITICAL ECONOMY*, ISSN 0277-5921; 13)

334 ORGA

US 48

ORGANISATION DE COOPERATION ET DE DEVELOPPEMENT ECONOMIQUES

Evaluer les effets du cycle d'Uruguay / ORGANISATION DE COOPERATION ET DE DEVELOPPEMENT ECONOMIQUES.

Paris : OCDE, 1993. - 42 p.

(*Problèmes de Politique Commerciale*; 2)

ISBN 92-64-24017-9

PEARSON, Neil D.

Exploiting the conditional density in estimating the term structure : an application to the Cox, Ingersoll, and Ross model / PEARSON, Neil D.; SUN, Tong-sheng., 1994. - N° 4, September 1994, p. 1279-1304.

(*THE JOURNAL OF FINANCE*, ISSN 0022-1082; 49)

US 5

AU 2

PADOA-SCHIOPPA, Tommaso

Central banking & payment systems in the European Community / PADOA-SCHIOPPA, Tommaso., 1994. - N° 2, summer 1994, p. 7-15.

(*PAYMENT SYSTEMS WORLDWIDE*; 5)

PETCHEY, Jeffrey D.

Equalisation in a federal economy with inter-state migration / PETCHEY, Jeffrey D., 1993. - N° 61, December 1993, p. 336-354.

(*AUSTRALIAN ECONOMIC PAPERS*; 32)

BE 44E

FR 51A

PAMUKCU, T.

Un modèle dynamique de demande de facteurs de production avec différentes spécifications des anticipations : une application à l'industrie des biens de consommation de la Belgique / PAMUKCU, T., 1994. - N° 143, 1994, p. 317-358.

(*CAHIERS ECONOMIQUES DE BRUXELLES*, ISSN 0008-0195; 1994)

PLIHON, Dominique

Globalisation financière et instabilité des marchés des changes / PLIHON, Dominique., 1994. - N° 2394, 19 octobre 1994, p. 28-31.

(*PROBLEMES ECONOMIQUES*, ISSN 0032-9304; 1994)

Politics

The politics of global debt / Edit. by Stephen P. RILEY.
Basingstoke, Hampshire : Macmillan, 1993. -
XIII+205 p.
ISBN 0-333-52362-8

REINHART, Carmen M.

L'évolution du prix des matières premières : quels
déterminants pour quelles politiques? / REINHART,
Carmen M.; WICKHAM, Peter., 1994. - N° 2393,
12 octobre 1994, p. 1-7.
(PROBLEMES ECONOMIQUES, ISSN 0032-9304; 1994)

ES 1

US 31C

QUIRÓS, Gabriel

El mercado italiano de deuda pública / QUIRÓS,
Gabriel., 1994. - N° 9423, 1994, 62 p.
(BANCO DE ESPAÑA - SERVICIO DE ESTUDIOS - DO-
CUMENTOS DE TRABAJO; 1994)

SCHMIDT, Timothy J.

The rise of U.S. exports to East Asia and Latin Ame-
rica / SCHMIDT, Timothy J., 1994. - N° 3, third quar-
ter 1994, p. 67-86.
(FEDERAL RESERVE BANK OF KANSAS CITY - ECONOM-
IC REVIEW, ISSN 0161-2387; 79)

US 65

333.111 SECH

RAJAN, Raghuram G.

What do we know about capital structure? Some evi-
dence from international data / RAJAN, Raghuram G.;
ZINGALES, Luigi., 1994. - N° 4875, October 1994,
53 p.
(NBER WORKING PAPER SERIES - NATIONAL BUREAU
OF ECONOMIC RESEARCH; 1994)

SECHREST, Larry J.

Free banking : theory, history, and a laissez-faire mod-
el / SECHREST, Larry J.
Westport, Conn. : Quorum Books, 1993. -
XVIII+203 p.
ISBN 0-89930-815-5

333.48 REFO

333.6 SIMO

Reforming

Reforming financial institutions and markets in the Unit-
ed States : towards rebuilding a safe and more efficient
system / Edit. by George G. KAUFMAN.
Boston : Kluwer Academic Publishers, 1994. -
X+188 p.
ISBN 0-7923-9383-X

SIMON, Yves

Les marchés à terme de taux d'intérêt / SIMON, Yves.
Paris : Economica, 1994. - 112 p.
(Gestion Poche; 6)
ISBN 2-7178-2611-4

SINN, Hans-Werner

A theory of the welfare state / SINN, Hans-Werner., 1994. - N° 4856, September 1994, 37 p.
(*NBER WORKING PAPER SERIES - NATIONAL BUREAU OF ECONOMIC RESEARCH*; 1994)

STASSART, Joseph

Introduction à l'économie politique / STASSART, Joseph.

Liège : Presses Universitaires de Liège, 1993. - 368 p.

JP 11

NL 699

SLESNICK, Daniel T.

Consumption, needs and inequality / SLESNICK, Daniel T., 1994. - N° 3, August 1994, p. 677-703.
(*INTERNATIONAL ECONOMIC REVIEW*, ISSN 0020-6598; 35)

STEINDORFF, Ernst

State subsidies for steel : a record of failure? / STEINDORFF, Ernst., 1994. - N° 5, October 1994, p. 959-967.
(*COMMON MARKET LAW REVIEW*, ISSN 0165-0750; 31)

US 48

333.130 STER

SLEZAK, Steve L.

A theory of the dynamics of security returns around market closures / SLEZAK, Steve L., 1994. - N° 4, September 1994, p. 1163-1211.
(*THE JOURNAL OF FINANCE*, ISSN 0022-1082; 49)

STERN, Siegfried

The United States in international banking / STERN, Siegfried.
New York : Columbia University Press, 1951. - XIII + 447 p.

334 SPAH

333.450 SUVA

SPAHN, Paul Bernd

The Community budget for an economic and monetary union / SPAHN, Paul Bernd.
Basingstoke, Hampshire : Macmillan, 1993. - XIII + 206 p.
ISBN 0-333-58646-8

SUVANTO, Antti

Foreign exchange dealing : essays on the microstructure of the foreign exchange market / SUVANTO, Antti.
Helsinki : Research Institute of the Finnish Economy, 1993. - 132 p.
(*ETLA Monograph*; A19)
ISBN 951-9206-98-1

SVENSSON, Lars E.O.

Estimating and interpreting forward interest rates : Sweden 1992-1994 / SVENSSON, Lars E.O., 1994. - N° 4871, September 1994, 47 p.
(*NBER WORKING PAPER SERIES - NATIONAL BUREAU OF ECONOMIC RESEARCH*; 1994)

U.S. GENERAL ACCOUNTING OFFICE

International banking : strengthening the framework for supervising international banks / U.S. GENERAL ACCOUNTING OFFICE.
Washington : U.S. General Accounting Office, 1994. - 78 p.

NL 5

332.6 UNEM

TAMERUS, H.P.

De vormgeving van het budgettaire beleid : andere bakens en een meer trendmatige systematiek / TAMERUS, H.P., 1994. - N° 5, oktober 1994, p. 332-345.
(*MAANDSCHRIFT ECONOMIE, ISSN 0013-0486*; 58)

Unemployment

Unemployment in Europe / Edit. by Jonathan MICHIE & John Grieve SMITH.
London : Academic Press, 1994. - XVIII+315 p.
ISBN 0-12-494065-X

334 THOM

BE 134

THOMPSON, Grahame F.

The economic emergence of a new Europe? The political economy of cooperation and competition in the 1990s / THOMPSON, Grahame F.
Aldershot, Hants : Edward Elgar, 1993. - XI+225 p.
ISBN 1-85278-560-8

VAN HOVE, Leo

Het nieuwe bankbiljettenassortiment / VAN HOVE, Leo; VUCHELEN, Jef., 1994. - N° 8, oktober 1994, p. 455-464.
(*REVUE DE LA BANQUE / BANK- EN FINANCIWEZEN*; 58)

050 TREA

BE 28E

TREASURY AND CIVIL SERVICE COMMITTEE

Financial services regulation / TREASURY AND CIVIL SERVICE COMMITTEE.
London : Her Majesty's Stationery Office, 1993. - 14 p.
House of Commons, Session 1992-93, Minutes of evidence, Monday 14 June 1993.
ISBN 0-10-021723-0

VANDAMME, Myriam

Le fonctionnement en Belgique des programmes européens d'éducation et de formation / VANDAMME, Myriam., 1994. - N° 1455-1456, 1994, 55 p.
(*COURRIER HEBDOMADAIRE - CRISP, ISSN 0008-9664*; 1994)

VERWILST, Herman

Kredietinstellingen en herregulering : een wisselwerking / VERWILST, Herman., 1994. - N° 8, oktober 1994, p. 439-450.

(REVUE DE LA BANQUE / BANK- EN FINANCIEWEEZEN; 58)

WOLF, Herbert

Wertpapiermärkte und Universalbank - Gegensätze oder harmonische Wechselbeziehungen? / WOLF, Herbert., 1994. - N° 20, 15 Oktober 1994, p. 992-997.

(ZEITSCHRIFT FÜR DAS GESAMTE KREDITWESEN, ISSN 0341-4019; 47)

IT 6B

FR 51A

VITALI, Costantino

La gestione avanzata del credito : strumenti ed esperienze di una banca di media/piccola dimensione / VITALI, Costantino., 1994. - N° 2, II quadrimestre 1994, p. 29-40.

(NOTIZIARIO ECONOMICO DELLA BANCA SAN PAOLO DI BRESCIA; 20)

WOLF, Martin

Le rôle de la politique économique dans les variations cycliques / WOLF, Martin., 1994. - N° 2395, 26 octobre 1994, p. 21-22.

(PROBLEMES ECONOMIQUES, ISSN 0032-9304; 1994)

DE 35

330.4 WOLF

WARG, Markus

International banking im Jahr 2020 : zwei Visionen / WARG, Markus., 1994. - N° 20, 15 Oktober 1994, p. 988-991.

(ZEITSCHRIFT FÜR DAS GESAMTE KREDITWESEN, ISSN 0341-4019; 47)

WOLFF, Jacques

Malthus et les Malthusiens / WOLFF, Jacques. Paris : Economica, 1994. - 111 p.

(Economie Poche; 10)

ISBN 2-7178-2598-3

US 31C

WEINER, Stuart E.

The natural rate and inflationary pressures / WEINER, Stuart E., 1994. - N° 3, third quarter 1994, p. 5-9.

(FEDERAL RESERVE BANK OF KANSAS CITY - ECONOMIC REVIEW, ISSN 0161-2387; 79)