



BULLETIN

DE LA

BANQUE NATIONALE DE BELGIQUE

Publication mensuelle

LXIX^e année, n° 10
Octobre 1994

SOMMAIRE

Statistiques	1
Législation économique	199
Liste des « Cahiers » parus	205
Bibliographie relative aux questions économiques et financières intéressant la Belgique	207

Les articles signés traduisent les opinions de l'auteur et n'engagent pas la Banque.

Les opinions exprimées dans les articles non signés ont l'accord du Comité de Direction de la Banque.

La reproduction d'extraits de ce *Bulletin* est autorisée, à condition que la source soit indiquée.

STATISTIQUES

LEGISLATION ECONOMIQUE

LISTE DES « CAHIERS » PARUS

BIBLIOGRAPHIE RELATIVE AUX QUESTIONS
ECONOMIQUES ET FINANCIERES
INTERESSANT LA BELGIQUE

STATISTIQUES

TABLE DES MATIERES

Numéros
des tableaux

Numéros
des tableaux

I. — Comptes nationaux et enquêtes sur la conjoncture.

1. Répartition du produit national entre les facteurs de production I - 1
2. Valeur ajoutée brute, aux prix du marché, par branche d'activité I - 2
3. Affectation du produit national :
 - a) Estimations à prix courants I - 3a
 - b) Estimations aux prix de 1985 I - 3b
4. Enquêtes sur la conjoncture :
 - a) Valeur chiffrée des courbes synthétiques I - 4a
 - b) Industrie manufacturière :
 - valeur chiffrée de la courbe synthétique et de ses composantes I - 4b.1
 - résultats bruts par secteur I - 4b.2
 - valeur chiffrée des courbes synthétiques régionales et de leurs composantes I - 4b.3
 - résultats bruts par région I - 4b.4
 - c) Industrie de la construction :
 - valeur chiffrée de la courbe synthétique et de ses composantes I - 4c.1
 - résultats bruts par secteur I - 4c.3
 - d) Commerce :
 - valeur chiffrée de la courbe synthétique et de ses composantes I - 4d
5. Investissements en biens de capital fixe dans l'industrie manufacturière I - 5

II. — Population, emploi, chômage.

1. Population, demande et offre d'emplois II - 1
2. Chômage et emplois vacants II - 2

III. — Agriculture et pêche.

1. Agriculture III - 1
2. Pêche maritime III - 2

IV. — Industrie.

1. Production industrielle IV - 1
2. Production manufacturière - Ventilation par secteur IV - 2
3. Energie IV - 3
4. Métallurgie IV - 4
5. Construction IV - 5
6. Production industrielle des pays de la CEE IV - 6

V. — Services.

1. Transports :
 - a) Activités de la SNCB et de la Sabena V - 1a
 - b) Navigation maritime V - 1b
 - c) Navigation intérieure V - 1c
2. Tourisme — Nuits passées par les touristes en Belgique V - 2
3. Commerce intérieur :
 - a) Ventes du commerce de détail V - 3a
4. Chambres de compensation :
 - a) Nombre d'opérations V - 4a
 - b) Montant des opérations V - 4b

VI. — Revenus.

1. Rémunérations des travailleurs VI - 1
2. Rémunérations moyennes brutes des travailleurs dans l'industrie VI - 2

VII. — Indices de prix.

1. Matières premières VII - 1
2. a) Indice des prix à la production et à l'importation et ses composantes VII - 2a
- b) Indice des prix à la production industrielle VII - 2b
3. Prix à la consommation en Belgique :
 - a) Ventilation en 4 groupes VII - 3a
 - b) Ventilation d'après le classement de l'Office Statistique des Communautés européennes VII - 3b

VIII. — Commerce extérieur de l'UEBL.

1. Tableau général VIII - 1
2. Exportations de l'UEBL : répartition par sections de la classification type pour le commerce international :
 - a) Milliards de francs VIII - 2a
 - b) Indices des valeurs unitaires moyennes VIII - 2b
 - c) Indices des quantités VIII - 2c
3. Importations de l'UEBL : répartition par sections de la classification type pour le commerce international :
 - a) Milliards de francs VIII - 3a
 - b) Indices des valeurs unitaires moyennes VIII - 3b
 - c) Indices des quantités VIII - 3c
4. Répartition selon l'usage des produits :
 - a) Milliards de francs VIII - 4a
 - b) Indices des valeurs unitaires moyennes VIII - 4b
 - c) Indices des quantités VIII - 4c
5. Orientation géographique du commerce extérieur de l'UEBL VIII - 5

IX. — Balance des paiements de l'UEBL.

- 1-2-3. Balance sur base des transactions :
 - Chiffres annuels IX - 1
 - Soldes trimestriels IX - 2
 - Recettes et dépenses trimestrielles IX - 3
4. Balance sur base de caisse IX - 4
5. Opérations avec l'étranger, opérations en monnaies étrangères des résidents avec les établissements de crédit belges et luxembourgeois et opérations de change à terme IX - 5
6. Monnaies utilisées pour les règlements d'importations et d'exportations IX - 6

X. — Marché des changes.

1. Cours de change indicatifs :
 - a) Pays CEE X - 1a
 - b) Pays autres que la CEE X - 1b
2. Système Monétaire Européen :
 - a) Cours-pivots de l'Ecu, cours-pivots bilatéraux et cours d'intervention obligatoire X - 2a
 - b) Prime ou décote des diverses monnaies vis-à-vis du franc belge X - 2b
 - c) Indicateurs de divergence X - 2c
 - d) Composition et poids relatifs de l'Ecu ; écarts de divergence X - 2d
3. Cours de change effectifs X - 3

	Numéros des tableaux		Numéros des tableaux
XI. — Finances publiques.			
1. Dette officielle du Trésor	XI - 1	4. Situation globale des Banques d'épargne et des entreprises régies par le chapitre 1 ^{er} de la loi du 10 juin 1964	XIV - 4a,b,c
2. Variation nominale de la dette officielle et solde net à financer du Trésor	XI - 2	5. a) Caisse Générale d'Epargne et de Retraite-Banque .	XIV - 5a
3. Composition du solde net à financer total du Trésor	XI - 3	b) Caisse Générale d'Epargne et de Retraite-Assurance	XIV - 5b
4. Détail des recettes du pouvoir national, des communautés et des régions	XI - 4	6. Société Nationale de Crédit à l'Industrie	XIV - 6
5. Déficit ou excédent financier net des sous-secteurs et de l'ensemble des pouvoirs publics	XI - 5	7. Crédit Communal de Belgique	XIV - 7
6. Nouveaux engagements et formation d'actifs financiers des pouvoirs publics	XI - 6	8. Comptes de chèques postaux	XIV - 8
7. Actifs financiers détenus par les pouvoirs publics ...	XI - 7	9. Fonds des Rentes	XIV - 9
8. Encours des dettes et actifs financiers des pouvoirs publics	XI - 8	10. Compagnies d'assurances sur la vie	XIV - 10
XII. — Globalisations des comptes annuels des entreprises non financières.			
1. Ensemble des entreprises non financières		11. Montants globaux des paiements effectués au moyen des dépôts bancaires à vue en franc belge et des avoirs en comptes de chèques postaux	XIV - 11
a) Globalisation des bilans après répartition	XII - 1a	XV. — Actifs financiers.	
b) Globalisation des flux de résultats		1. Agrégats monétaires	XV - 1
1. Schémas complets et abrégés	XII - 1b.1	2. Ventilation de M1	XV - 2
2. Schémas complets	XII - 1b.2	3. Actifs financiers détenus par les sociétés et particuliers	XV - 3
c) Globalisation des flux d'investissements	XII - 1c	4. Actifs financiers détenus par les sociétés et particuliers. — Actifs non monétaires à un an au plus :	
d) Ratios calculés sur la base des globalisations de comptes annuels	XII - 1d	a) Variations	XV - 4a
2. Industrie manufacturière		b) Encours auprès des intermédiaires financiers nationaux	XV - 4b
a) Globalisation des bilans après répartition	XII - 2a	5. Actifs financiers détenus par les sociétés et particuliers. Actifs à plus d'un an	XV - 5
b) Globalisation des flux de résultats		6. Actifs financiers détenus par les sociétés et particuliers. Actifs en franc belge et monnaies étrangères auprès des intermédiaires financiers nationaux :	
1. Schémas complets et abrégés	XII - 2b.1	a) Variations	XV - 6a
2. Schémas complets	XII - 2b.2	b) Encours	XV - 6b
c) Globalisation des flux d'investissements	XII - 2c	XVI. — Engagements des particuliers, des sociétés et des entreprises individuelles.	
d) Ratios calculés sur la base des globalisations de comptes annuels	XII - 2d	1. Engagements des particuliers, des sociétés et des entreprises individuelles	XVI - 1
3. Commerce		2. Engagements contractés par les particuliers, les sociétés et les entreprises individuelles auprès des intermédiaires financiers belges :	
a) Globalisation des bilans après répartition	XII - 3a	a) Variations en milliards de francs	XVI - 2a
b) Globalisation des flux de résultats		b) Encours en milliards de francs	XVI - 2b
1. Schémas complets et abrégés	XII - 3b.1	3. Engagements contractés principalement par les particuliers — ventilation par créancier :	
2. Schémas complets	XII - 3b.2	a) Variations en milliards de francs	XVI - 3a
c) Globalisation des flux d'investissements	XII - 3c	b) Encours en milliards de francs	XVI - 3b
d) Ratios calculés sur la base des globalisations de comptes annuels	XII - 3d	4. Ventes à tempérament, prêts personnels, cartes de banque et cartes de crédit :	
4. Services non financiers privés		1) Résultats généraux	XVI - 4.1
a) Globalisation des bilans après répartition	XII - 4a	2) Contrats non honorés	XVI - 4.2
b) Globalisation des flux de résultats		5. Demandes de crédits hypothécaires et inscriptions hypothécaires :	
1. Schémas complets et abrégés	XII - 4b.1	1) Demandes de crédits hypothécaires, pour le financement du logement introduites auprès des principaux intermédiaires financiers nationaux	XVI - 5.1
2. Schémas complets	XII - 4b.2	2) Inscriptions hypothécaires	XVI - 5.2
c) Globalisation des flux d'investissements	XII - 4c	6. Engagements contractés par les sociétés et les entreprises individuelles auprès des intermédiaires financiers belges :	
d) Ratios calculés sur la base des globalisations de comptes annuels	XII - 4d	a) Variations en milliards de francs	XVI - 6a
XIII. — Comptes financiers.			
1. Flux de fonds par secteur	XIII - 1	b) Encours en milliards de francs	XVI - 6b
2. Mouvements des créances et des engagements en 1992 - synthèse	XIII - 2	7. Engagements contractés par les sociétés et les entreprises individuelles auprès des banques :	
3. Mouvements des créances et des engagements dans l'économie belge en 1992	XIII - 3	a) Variations en milliards de francs	XVI - 7a
XIV. — Intermédiaires financiers.			
1. a) Bilans de la Banque Nationale de Belgique	XIV - 1a	b) Encours en milliards de francs	XVI - 7b
b) Situations hebdomadaires de la Banque Nationale de Belgique	XIV - 1b		
2. Réserves de change nettes au comptant de la Banque Nationale de Belgique	XIV - 2		
3. Situation globale des Banques	XIV - 3		

Numéros
des tableaux

Numéros
des tableaux

8. Engagements contractés par les sociétés et les entreprises individuelles auprès des banques d'épargne et des entreprises régies par le chapitre 1^{er} de la loi du 10 juin 1964 :
- a) Variations en milliards de francs XVI - 8a
 - b) Encours en milliards de francs XVI - 8b
9. Engagements contractés par les sociétés et les entreprises individuelles auprès des établissements de crédit du secteur public :
- a) Variations en milliards de francs XVI - 9a
 - b) Encours en milliards de francs XVI - 9b
10. Engagements des sociétés à l'égard de l'étranger ... XVI - 10
11. Crédits d'escompte, d'avances et d'acceptation accordés à leur origine par les banques de dépôts, la Caisse Générale d'Epargne et de Retraite, la Société Nationale de Crédit à l'Industrie et la Caisse Nationale de Crédit Professionnel aux entreprises et particuliers et à l'étranger :
- 1) Crédits d'un million de francs ou plus dont le bénéficiaire est un résident belge XVI - 11.1
 - 2) Crédits d'un million de francs ou plus dont le bénéficiaire est un non-résident XVI - 11.1

XVII. — Marché des capitaux.

- 1. Obligations en franc belge à plus d'un an émises par les pouvoirs publics XVII - 1
- 2. Obligations et bons de caisse en franc belge à plus d'un an par secteur émetteur XVII - 2
- 3. Obligations et bons de caisse en franc belge à plus d'un an : émissions nettes et acquisitions nettes par les particuliers et les sociétés XVII - 3
- 4. Obligations et bons de caisse en franc belge à plus d'un an : Ventilation par secteur émetteur et par secteur détenteur XVII - 4
- 5. Localisation des obligations linéaires dématérialisées XVII - 5
- 6. Emissions publiques d'obligations en franc belge à plus d'un an par le secteur public XVII - 6
- 7. Adjudications d'obligations linéaires XVII - 7
- 8. Emissions d'actions XVII - 8
- 9. Activité boursière XVII - 9
- 10. Emissions publiques en Belgique de parts ou d'actions d'organismes de placement collectif XVII - 10
- 11. Nombre et valeur d'inventaire des organismes de placement collectif de droit belge XVII - 11

XVIII. — Marché monétaire.

- 1. Incidence des opérations de la Banque Nationale de Belgique sur le marché monétaire XVIII - 1
- 2. Régulation du marché monétaire par la Banque Nationale de Belgique XVIII - 2

- 3. Lignes de crédit individuelles des intermédiaires financiers auprès de la Banque Nationale de Belgique pour couvrir les déficits de fin de journée XVIII - 3
- 4. Plafonds pour les mobilisations d'effets de commerce par les établissements de crédit auprès de la Banque Nationale de Belgique XVIII - 4
- 5. Adjudications de crédits par la Banque Nationale de Belgique XVIII - 5
- 6. a) Emission de certificats de trésorerie à trois mois XVIII - 6a
- b) Emission de certificats de trésorerie à six mois XVIII - 6b
- c) Emission de certificats de trésorerie à douze mois XVIII - 6c
- d) Emission de certificats de trésorerie spéciaux XVIII - 6d
- 7. Transactions sur le marché secondaire des titres dématérialisés enregistrées par le système de clearing de la Banque Nationale de Belgique XVIII - 7
- 8. Localisation des certificats de trésorerie dématérialisés XVIII - 8

XIX. — Taux d'intérêt.

- 1. Taux de la Banque Nationale de Belgique et de l'Institut de Réescampte et de Garantie XIX - 1
- 2. Taux de référence des certificats de trésorerie sur le marché secondaire XIX - 2
- 3. Taux d'intérêt sur le marché interbancaire XIX - 3
- 4. Taux d'intérêt débiteurs des intermédiaires financiers belges XIX - 4
- 5. Taux d'intérêt créditeurs des intermédiaires financiers belges XIX - 5
- 6. Taux de rendement à long terme sur le marché secondaire des obligations du secteur public XIX - 6
- 7. Taux d'intérêt des dépôts en euro-devises à trois mois XIX - 7
- 8. Taux de rendement bruts à long terme sur le marché secondaire : comparaison internationale XIX - 8

XX. — Banques d'émission étrangères.

- 1. Taux d'escompte XX - 1

GRAPHIQUES.

- Enquêtes sur la conjoncture I - 4
- Courbes synthétiques de l'industrie de la construction . I - 4c.2
- Production industrielle IV - 1
- Production industrielle des pays de la Communauté Economique Européenne IV - 6
- Rémunérations des travailleurs — Gain moyen brut par heure prestée VI - 1
- Montants globaux des paiements effectués au moyen des dépôts bancaires à vue en franc belge et des avoirs en comptes de PC = chèques postaux XIV - 11

PRINCIPALES ABREVIATIONS UTILISEES

CEE	BNB	Banque Nationale de Belgique.
		Communauté Economique Européenne.
FECOM FMI	CGER	Caisse Générale d'Epargne et de Retraite.
	CNCP	Caisse Nationale de Crédit Professionnel.
OCDE		Fonds Européen de Coopération Monétaire.
		Fonds Monétaire International.
	INCA	Institut National de Crédit Agricole.
	INS	Institut National de Statistique.
	IRES	Université Catholique de Louvain — Institut de Recherches Economiques.
	IRG	Institut de Réescompte et de Garantie.
	MAE	Ministère des Affaires Economiques.
	OCCH	Office Central de Crédit Hypothécaire.
	OCP	Office des Chèques Postaux.
		Organisation de Coopération et de Développement Economiques.
ONU	ONEM	Office National de l'Emploi.
		Organisation des Nations Unies.
	RTT	Régie des Télégraphes et des Téléphones.
	SABENA	Société Anonyme Belge d'Exploitation de la Navigation Aérienne.
	SNCB	Société Nationale des Chemins de fer belges.
	SNCI	Société Nationale de Crédit à l'Industrie.
	SNL	Société Nationale du Logement.
	TVA	Taxe sur la Valeur Ajoutée.
UEBL		Union Economique Belgo-Luxembourgeoise.

SIGNES CONVENTIONNELS

—	la donnée n'existe pas ou ne s'applique pas.
.	donnée non disponible.
%	pour cent.
*	provisoire ou estimation.
!	rectifié.
... 0 0,0 p.m.	} néant ou inférieur à la moitié de la dernière unité retenue.
	pour mémoire.

REMARQUE GENERALE

Les totaux indiqués peuvent différer de la somme des rubriques, et ce en raison des arrondis.

COMMUNICATION RAPIDE DES DONNEES

Les abonnés qui le désirent, peuvent obtenir la communication des données figurant aux tableaux VI-1, X-1 et 3, XV-1 à 6 et XIX-1, dès qu'elles sont établies. Les demandes sont à adresser à la Banque Nationale de Belgique, Service de Documentation, boulevard de Berlaimont 14, B - 1000 Bruxelles. Ces demandes préciseront quels sont, parmi les tableaux énumérés ci-dessus, ceux que l'abonné désire recevoir.

STATISTIQUES ECONOMIQUES BELGES

La Banque a publié des recueils de séries statistiques afférentes à l'économie belge pour les périodes 1919 à 1928, 1929 à 1940, 1941 à 1950, 1950 à 1960, 1960 à 1970 et 1970 à 1980. Par ces publications, elle a voulu venir en aide à tous ceux qui portent un intérêt aux études économiques à moyen et long terme. Elle s'est efforcée de publier des séries statistiques comparables sur une longue période. Des notices à caractère technique précisent la portée des chiffres.

Les recueils peuvent s'obtenir par virement ou versement au compte 100-0123913-78 - « VAP - Fournitures à facturer - Publications du Service de Documentation » du montant indiqué ci-dessous (à majorer éventuellement de 6 p.c. de TVA pour la Belgique) en indiquant le recueil désiré.

	Belgique et Grand-Duché de Luxembourg	Etranger (voie normale)
1919-1928 (disponible en français seulement)	FB 100	FB 100
1929-1940	FB 250	FB 250
1941-1950	FB 400	FB 450
1950-1960	FB 500	FB 600
1960-1970	FB 1.000	FB 1.100
1970-1980	FB 2.000	FB 2.600*

* Voie aérienne FB 3.000.

Les demandes de renseignements peuvent être adressées à la Banque Nationale de Belgique, Service de Documentation, boulevard de Berlaimont 14, B - 1000 Bruxelles.

I. — COMPTES NATIONAUX ET ENQUÊTES SUR LA CONJONCTURE

1. — REPARTITION DU PRODUIT NATIONAL ENTRE LES FACTEURS DE PRODUCTION

Estimations à prix courants

(milliards de francs)

Source : INS.

	1980	1981	1982	1983	1984	1985	1986	1987	1988	1989	1990	1991	1992
A. Rémunération des salariés¹ :													
1. Salaires et traitements des travailleurs assujettis à la sécurité sociale	1.145,0	1.191,0	1.242,1	1.265,4	1.330,1	1.372,5	1.404,3	1.445,4	1.505,2	1.626,0	1.765,9	1.890,5	1.979,7
2. Rémunération des travailleurs assujettis à certaines dispositions spéciales en matière de sécurité sociale	53,9	55,8	59,0	61,0	63,2	66,2	68,6	70,1	71,0	72,3	76,6	80,6	83,8
3. Contribution des employeurs à la sécurité sociale	286,2	290,0	293,8	319,3	368,0	423,1	448,7	486,3	506,7	536,8	579,5	625,3	671,9
4. Rémunération des travailleurs non assujettis à la sécurité sociale	513,4	559,6	598,4	611,5	650,3	684,2	720,7	706,6	705,8	744,2	790,3	846,5	891,7
5. Corrections et compléments	74,4	87,5	103,3	118,6	128,1	137,6	168,8	176,1	191,5	182,5	189,3	209,7	228,1
Ajustement statistique	15,0	- 16,1	1,6	32,3	18,0	3,2	28,5	8,5	30,4	- 7,0	36,0	55,7	50,0
Total ...	2.087,9	2.168,0	2.298,2	2.408,1	2.557,7	2.686,9	2.839,6	2.893,0	3.010,6	3.154,7	3.437,5	3.708,2	3.905,2
B. Revenu des entrepreneurs individuels et des sociétés de personnes :													
1. Agriculture, horticulture et sylviculture ¹	48,8	56,8	64,2	73,6	72,5	69,8	68,9	62,0	66,9	92,3	82,0	77,9	68,3
2. Professions libérales ¹	104,2	112,8	118,4	127,6	138,7	155,6	169,4	186,6	205,3	233,7	253,0	273,2	290,8
3. Commerçants et artisans indépendants ¹	228,1	228,9	233,7	236,6	256,6	266,8	284,5	299,2	317,1	335,5	351,4	355,1	370,3
4. Revenu des sociétés de personnes ²	14,9	14,2	17,3	20,8	25,5	31,8	41,6	46,2	52,5	65,8	60,3	55,7	60,8
Ajustement statistique	2,9	- 3,0	0,3	6,2	3,5	0,6	5,7	1,8	6,5	- 1,6	7,9	11,6	10,2
Total ...	398,8	409,7	433,9	464,9	496,8	524,6	570,1	595,7	648,3	725,6	754,6	773,6	800,4
C. Revenu de la propriété échéant aux particuliers¹ :													
1. Intérêts	240,3	271,7	309,9	339,9	390,4	421,8	425,2	422,6	434,5	461,9	524,6	577,1	617,7
2. Loyers (réellement perçus ou imputés)	83,0	97,1	107,2	123,9	142,0	156,3	170,6	186,6	199,7	210,2	219,8	232,2	258,1
3. Dividendes, tantièmes, dons	64,3	103,3	126,6	139,8	152,7	185,2	193,2	216,6	255,0	345,9	387,2	435,6	494,4
Total ...	387,6	472,1	543,7	603,6	685,2	763,3	789,0	825,8	889,3	1.018,0	1.131,5	1.244,9	1.370,1
D. Bénéfices non distribués des sociétés²	24,4	17,4	42,1	61,0	102,1	155,1	225,5	244,1	277,6	346,1	282,6	178,6	153,7
E. Impôts directs des sociétés de toutes formes juridiques	89,7	75,1	98,4	99,6	111,6	126,4	140,1	143,7	159,3	175,0	165,2	173,5	148,7
F. Revenu de la propriété et de l'entreprise échéant à l'Etat	61,9	73,1	92,4	82,8	88,8	92,4	82,7	72,6	73,4	85,2	94,8	101,0	102,0
G. Intérêts à déduire :													
1. Intérêts de la dette publique	-216,5	-290,6	-367,8	-397,2	-448,6	-517,3	-576,8	-566,3	-577,9	-645,6	-710,5	-714,9	-776,7
2. Intérêts sur les crédits à la consommation	- 10,6	- 11,4	- 11,4	- 11,7	- 12,6	- 14,2	- 14,6	- 14,8	- 16,0	- 18,4	- 23,2	- 27,0	- 28,8
Total ...	-227,1	-302,0	-379,1	-408,9	-461,3	-531,4	-591,4	-581,2	-593,9	-664,0	-733,7	-741,9	-805,5
Revenu national net au coût des facteurs	2.823,3	2.913,4	3.129,6	3.311,1	3.580,9	3.817,3	4.055,6	4.193,8	4.464,7	4.840,7	5.132,5	5.437,9	5.674,6
H. Amortissements	312,1	332,5	362,8	398,5	423,3	455,8	471,5	497,0	553,9	589,4	624,4	640,6	676,8
Revenu national brut au coût des facteurs	3.135,4	3.245,8	3.492,4	3.709,6	4.004,2	4.273,1	4.527,1	4.690,7	5.018,5	5.430,0	5.757,0	6.078,5	6.351,5
I. Impôts indirects	428,0	448,9	495,2	530,1	554,7	582,0	594,7	645,1	675,5	736,8	789,5	822,2	867,4
J. Subventions	-138,5	-147,1	-157,1	-178,4	-186,0	-190,8	-190,9	-177,9	-183,9	-177,1	-199,5	-222,3	-213,3
Produit national brut aux prix du marché	3.425,0	3.547,7	3.830,6	4.061,3	4.372,9	4.664,4	4.931,0	5.157,9	5.510,2	5.989,7	6.347,0	6.678,3	7.005,5

¹ Avant taxation.

² Après taxation.

I - 2. — VALEUR AJOUTÉE BRUTE, AUX PRIX DU MARCHÉ, PAR BRANCHE D'ACTIVITÉ

Estimations à prix courants

(milliards de francs)

Source : INS.

	1980	1981	1982	1983	1984	1985	1986	1987	1988	1989	1990	1991	1992
1. Agriculture, sylviculture et pêche	76,5	85,0	94,7	106,1	109,0	109,1	110,9	105,3	110,1	135,6	124,8	129,5	121,5
2. Industries extractives	18,0	19,5	24,8	24,9	22,6	22,8	17,7	15,3	14,3	15,1	15,5	16,7	20,0
3. Industries manufacturières :													
a) Denrées alimentaires, boissons et tabac	158,1	165,0	190,3	202,8	214,3	227,8	232,6	232,7	231,5	248,5	258,0	270,7	273,9
b) Textiles	42,2	41,3	44,4	49,0	51,2	55,4	63,4	63,8	55,7	65,9	68,6	62,7	65,3
c) Vêtements et chaussures	21,6	21,9	24,9	23,2	24,0	25,3	26,1	26,8	26,4	27,1	32,3	34,8	36,0
d) Bois et meubles	39,0	38,4	39,9	38,4	40,9	44,4	47,8	51,3	54,1	64,3	70,8	76,9	73,6
e) Papier, impression, édition	45,0	44,8	51,0	53,4	56,9	61,8	66,5	69,5	80,3	83,8	90,7	90,0	92,0
f) Industrie chimique et activités connexes	112,5	105,7	128,0	136,6	169,5	183,7	201,6	175,4	199,4	216,3	215,0	215,5	224,9
g) Terre cuite, céramique, verre et ciment	37,6	32,7	35,7	27,2	40,7	39,3	44,0	47,7	52,7	58,3	59,8	57,0	64,0
h) Fer, acier et métaux non ferreux ..	58,2	58,0	63,7	72,9	78,1	83,6	84,0	78,2	109,1	135,3	115,1	87,7	93,8
i) Fabrications métalliques et constructions navales	250,9	235,7	264,0	278,5	279,3	328,1	328,3	344,1	378,9	403,4	444,2	420,7	412,1
j) Industries non dénommées ailleurs	107,0	105,7	115,5	125,6	136,8	145,1	152,9	156,6	176,5	183,8	211,7	225,5	238,2
<i>Total de la rubrique 3 ...</i>	<i>872,2</i>	<i>849,1</i>	<i>957,6</i>	<i>1.017,6</i>	<i>1.091,9</i>	<i>1.194,5</i>	<i>1.247,1</i>	<i>1.246,1</i>	<i>1.364,7</i>	<i>1.486,6</i>	<i>1.566,2</i>	<i>1.541,6</i>	<i>1.573,8</i>
4. Construction	250,8	217,2	227,9	225,4	226,7	237,3	241,7	239,9	276,8	310,2	340,3	357,0	375,6
5. Electricité, gaz et eau	97,2	109,0	107,2	127,9	135,4	148,3	147,2	154,6	159,5	160,5	165,4	176,1	182,9
6. Commerce, banques, assurances, immeubles d'habitation :													
a) Commerce	373,2	364,9	399,7	441,8	448,6	504,3	600,6	651,3	672,3	697,9	792,2	843,9	891,7
b) Services financiers et assurances ...	159,3	194,2	222,4	216,1	253,8	276,5	322,1	351,5	355,2	365,4	339,0	371,5	398,7
c) Immeubles d'habitation	168,4	193,3	212,5	234,2	257,9	277,8	294,7	314,9	335,6	357,1	377,8	401,5	436,7
<i>Total de la rubrique 6 ...</i>	<i>700,9</i>	<i>752,4</i>	<i>834,6</i>	<i>892,1</i>	<i>960,2</i>	<i>1.058,6</i>	<i>1.217,3</i>	<i>1.317,7</i>	<i>1.363,1</i>	<i>1.420,4</i>	<i>1.509,0</i>	<i>1.616,8</i>	<i>1.727,1</i>
7. Transports et communications	263,4	269,9	287,1	298,8	335,7	362,9	356,2	379,5	423,2	454,5	486,1	518,6	530,5
8. Services	967,2	1.043,4	1.127,7	1.193,9	1.290,0	1.368,1	1.452,2	1.508,1	1.585,5	1.720,3	1.847,4	1.982,7	2.124,3
9. Correction pour investissements par moyens propres	5,0	4,9	5,5	5,5	6,1	6,8	7,1	7,6	9,3	11,8	13,4	13,2	12,8
10. Consommation intermédiaire d'intérêts imputés correspondant aux services gratuits rendus par les intermédiaires financiers	- 90,2	- 106,7	- 123,4	- 126,2	- 145,9	- 158,1	- 184,6	- 184,7	- 177,9	- 174,2	- 162,4	- 176,5	- 196,5
11. TVA grevant les produits	255,5	278,5	295,4	313,0	330,0	349,2	355,5	378,6	405,3	434,6	460,0	479,5	494,8
12. Impôts nets liés à l'importation	34,5	33,6	41,3	44,9	45,3	47,0	42,0	51,4	48,6	53,7	56,9	63,2	62,0
Ajustement statistique	0,1	21,7	8,7	0,2	25,4	- 5,8	- 19,8	- 11,8	- 18,9	- 0,9	- 8,9	- 13,0	3,4
Produit intérieur brut aux prix du marché	3.451,2	3.577,7	3.889,0	4.124,1	4.432,6	4.740,8	4.990,7	5.207,5	5.563,6	6.028,2	6.413,8	6.705,4	7.032,3
13. Paiements nets de revenus aux facteurs de production dus par le reste du monde	- 26,2	- 30,0	- 58,4	- 62,8	- 59,7	- 76,4	- 59,7	- 49,6	- 53,4	- 38,5	- 66,8	- 27,1	- 26,8
Produit national brut aux prix du marché	3.425,0	3.547,7	3.830,6	4.061,3	4.372,9	4.664,4	4.931,0	5.157,9	5.510,2	5.989,7	6.347,0	6.678,3	7.005,5

I - 4. — ENQUETES SUR LA CONJONCTURE

Courbes synthétiques

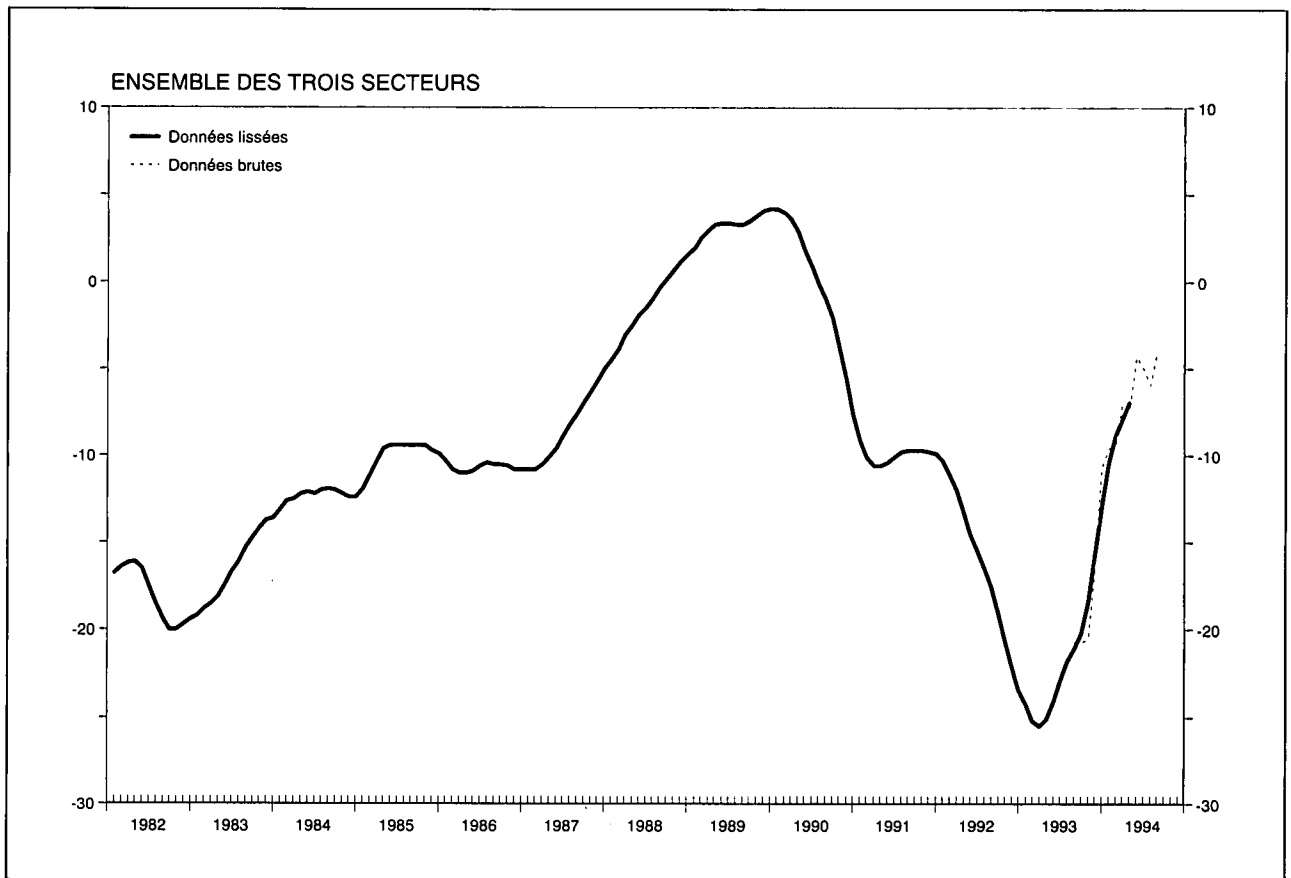

Résultats du mois d'août

Après les hésitations constatées en juin et en juillet, l'indicateur synthétique brut de la Banque Nationale a de nouveau fortement augmenté durant le mois d'août. Cette amélioration du climat conjoncturel est exclusivement due à l'industrie manufacturière, pour laquelle, en particulier, les commandes à l'exportation ont poursuivi leur progression à un rythme soutenu. Dans la construction et le commerce, deux secteurs d'activité qui dépendent dans une plus large mesure de la demande intérieure qu'extérieure, les indicateurs bruts ont reculé au cours du mois considéré.

Sous l'impulsion de l'industrie manufacturière et de la construction, l'indicateur synthétique lissé qui, grâce à l'élimination des points extrêmes, reflète la tendance fondamentale du mouvement conjoncturel, est demeuré clairement orienté à la hausse. En revanche, dans le commerce, l'indicateur lissé n'a pas poursuivi sa progression.

I - 4. — ENQUETES SUR LA CONJONCTURE (suite 1)

Courbes synthétiques

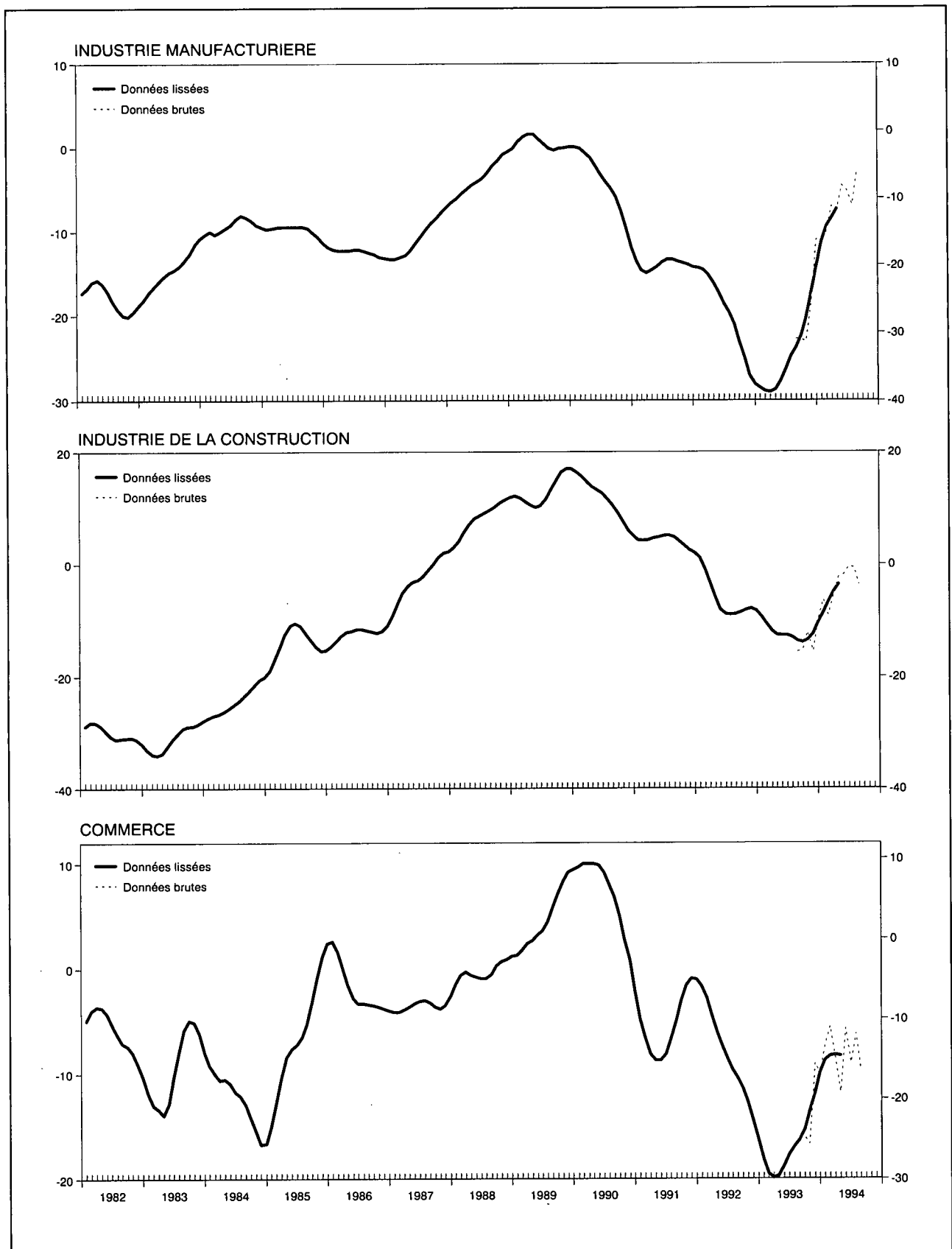

I - 4a. — ENQUETES SUR LA CONJONCTURE

Valeur chiffrée des courbes synthétiques

	Industrie manufacturière		Industrie de la construction à l'exclusion du génie civil et des travaux routiers		Commerce		Courbe globale		Industrie de la construction y compris le génie civil et les travaux routiers ¹	
	Série lissée ²	Série brute dessaisonnalisée	Série lissée ²	Série brute dessaisonnalisée	Série lissée ²	Série brute dessaisonnalisée	Série lissée ²	Série brute dessaisonnalisée	Série lissée ²	Série brute dessaisonnalisée
1991 Août	-13,3	-13,0	+ 4,8	+ 6,3	- 4,9	- 4,3	- 9,7	- 8,8	+ 0,3	+ 3,8
Septembre	-13,5	-13,3	+ 4,1	+ 5,9	- 3,1	- 9,0	- 9,7	- 9,8	- 0,1	+ 2,1
Octobre	-13,7	-13,9	+ 3,3	+ 2,3	- 1,6	- 1,3	- 9,7	- 9,6	- 0,4	- 1,1
Novembre	-13,9	-18,3	+ 2,5	+ 2,0	- 0,9	+ 0,3	- 9,8	-12,5	- 0,8	- 1,0
Décembre	-14,2	-14,9	+ 2,0	+ 1,4	- 1,0	0,0	- 9,9	-10,2	- 1,0	- 1,3
1992 Janvier	-14,3	-11,9	+ 1,1	+ 2,3	- 1,7	- 3,8	-10,3	- 8,6	- 1,3	+ 1,3
Février	-14,5	-12,6	- 0,9	+ 1,7	- 2,8	+ 3,3	-11,1	- 8,1	- 2,4	+ 0,7
Mars	-15,1	-14,6	- 3,4	- 3,4	- 4,4	-13,0	-12,0	-12,7	- 4,0	- 3,0
Avril	-16,1	-14,8	- 5,9	- 8,3	- 6,1	- 8,7	-13,3	-12,9	- 5,7	- 7,3
Mai	-17,3	-19,8	- 8,0	-10,7	- 7,3	- 4,8	-14,5	-16,2	- 7,4	- 9,3
Juin	-18,6	-17,8	- 8,9	- 8,9	- 8,6	- 4,8	-15,5	-14,5	- 8,4	- 7,9
Juillet	-19,6	-19,4	- 9,0	- 6,7	- 9,6	-10,5	-16,5	-16,2	- 8,7	- 8,1
Août	-21,0	-19,9	- 8,9	- 9,9	-10,4	-12,8	-17,6	-17,3	- 9,0	-10,9
Septembre	-23,0	-21,0	- 8,6	-12,9	-11,4	- 9,5	-19,1	-18,1	- 8,8	-13,4
Octobre	-25,0	-27,9	- 8,1	- 8,3	-12,8	-11,0	-20,6	-22,4	- 8,1	- 9,0
Novembre	-27,0	-28,0	- 7,9	- 4,1	-14,5	-17,7	-22,1	-22,9	- 7,6	- 4,8
Décembre	-28,1	-27,3	- 8,3	- 3,7	-16,3	-13,3	-23,4	-21,7	- 7,4	- 4,6
1993 Janvier	-28,5	-31,0	- 9,4	- 7,6	-18,2	-23,3	-24,3	-26,3	- 8,1	- 6,7
Février	-28,9	-30,5	-10,6	-12,1	-19,5	-21,5	-25,2	-26,4	- 9,0	-10,3
Mars	-29,0	-28,3	-11,9	-15,0	-19,9	-16,5	-25,5	-24,5	-10,0	-14,1
Avril	-28,7	-29,0	-12,6	-15,0	-19,7	-20,0	-25,1	-25,6	-10,5	-12,1
Mai	-27,7	-29,8	-12,7	-12,7	-18,8	-27,3	-24,1	-26,9	-10,5	-10,5
Juin	-26,3	-24,3	-12,7	-12,7	-17,7	-15,8	-22,9	-21,3	-10,8	- 9,4
Juillet	-24,8	-26,4	-13,0	- 9,0	-16,9	-18,3	-21,8	-22,6	-11,5	- 7,9
Août	-23,7	-22,8	-13,7	-15,6	-16,3	-16,0	-21,1	-20,7	-12,2	-13,4
Septembre	-22,5	-22,8	-13,9	-15,3	-15,3	-16,0	-20,2	-20,7	-12,6	-15,6
Octobre	-20,3	-23,1	-13,5	-12,1	-13,6	-16,7	-18,4	-20,5	-12,2	-13,2
Novembre	-17,3	-18,6	-12,4	-15,6	-11,8	- 9,0	-15,8	-16,7	-10,9	-11,2
Décembre	-14,2	-11,0	-10,5	-10,0	- 9,9	-10,0	-13,0	-10,7	- 9,1	- 5,6
1994 Janvier	-11,2	-10,8	- 8,6	- 6,3	- 8,7	- 7,3	-10,4	- 9,6	- 7,3	- 4,5
Février	- 9,4	-10,1	- 6,8	- 9,1	- 8,3	- 5,5	- 8,8	- 9,3	- 5,9	- 9,2
Mars	- 8,4	- 7,0	- 5,0	- 5,7	- 8,2	- 8,5	- 7,9	- 7,0	- 4,8	- 6,6
Avril	- 7,3	- 7,5	- 3,6	- 2,4	- 8,3	-11,8	- 6,9	- 7,4	- 3,9	- 4,5
Mai	- 4,5	.	- 2,0	.	- 5,7	.	- 4,3	.	- 2,5
Juin	- 5,1	.	- 0,4	.	- 9,0	.	- 5,0	.	- 2,0
Juillet	- 6,9	.	- 0,7	.	- 6,2	.	- 5,9	.	- 0,4
Août	- 2,8	.	- 3,6	.	- 9,7	.	- 4,0	.	- 3,5

¹ Moyenne pondérée de la courbe du gros œuvre de bâtiments (70 p.c.) et de la courbe des travaux de génie civil et des travaux routiers (30 p.c.). Bien que le secteur des travaux de génie civil et des travaux routiers ne soit pas pris en considération pour le calcul de la courbe synthétique globale, son évolution n'étant pas normalement parallèle à celle de la conjoncture, il a été jugé opportun

de calculer une courbe synthétique pour la construction l'incorporant, ceci afin de disposer d'un indicateur qui s'étend à l'ensemble de l'industrie de la construction par analogie à la plupart des statistiques.

² Le lissage est effectué sur les données brutes dessaisonnalisées.

I - 4b.1 — INDUSTRIE MANUFACTURIERE

Valeur chiffrée de la courbe synthétique et de ses composantes

	Evolution						Appréciation						Prévisions				Courbe synthétique		p.m. Prix de vente ¹			
	rythme de production		commandes du marché intérieur		commandes à l'exportation		carnet de commandes total		carnet de commandes à l'exportation		stocks de produits finis		emploi		demande		évolution		prévisions			
	Série lissée ²	Série brute dessaisonnalisée	Série lissée ²	Série brute dessaisonnalisée	Série lissée ²	Série brute dessaisonnalisée	Série lissée ²	Série brute dessaisonnalisée	Série lissée ²	Série brute dessaisonnalisée	Série lissée ²	Série brute dessaisonnalisée	Série lissée ²	Série brute dessaisonnalisée	Série lissée ²	Série brute dessaisonnalisée	Série lissée ²	Série brute dessaisonnalisée	Série lissée ²	Série brute dessaisonnalisée	Série lissée ²	Série brute dessaisonnalisée
1992 Août	- 7,3	- 7	-18,8	-18	-14,1	-13	-34,1	-33	-37,9	-38	+14,6	+15	-17,5	-16	-21,6	-19	-21,0	-19,9	-10,0	- 6	-10,0	-10
Septembre ..	- 9,4	- 8	-20,0	-16	-15,6	-14	-37,1	-35	-39,9	-37	+15,6	+16	-18,5	-18	-24,1	-24	-23,0	-21,0	-13,0	-20	-13,0	-19
Octobre ...	-11,6	-14	-22,1	-33	-18,4	-25	-40,4	-43	-42,4	-43	+16,3	+16	-19,6	-21	-26,1	-28	-25,0	-27,9	-16,0	-16	-14,9	-16
Novembre ..	-13,8	-16	-24,0	-26	-21,0	-25	-43,9	-43	-45,3	-48	+16,6	+17	-21,0	-20	-27,6	-29	-27,0	-28,0	-17,9	-19	-14,9	-19
Décembre ..	-15,1	-13	-25,4	-20	-23,3	-14	-46,3	-49	-47,8	-50	+16,8	+21	-22,4	-22	-28,3	-29	-28,1	-27,3	-18,3	-18	-13,8	-13
1993 Janvier	-15,8	-20	-25,9	-34	-24,4	-26	-47,6	-48	-49,4	-46	+16,5	+21	-23,5	-25	-28,3	-28	-28,5	-31,0	-17,9	-15	-11,9	- 6
Février	-16,0	-18	-25,4	-27	-24,1	-33	-48,3	-49	-50,4	-51	+15,6	+16	-24,4	-25	-28,5	-25	-28,9	-30,5	-17,0	-19	-10,0	-10
Mars	-15,3	-10	-24,8	-24	-23,3	-21	-48,3	-48	-50,9	-52	+14,4	+15	-24,9	-24	-29,0	-32	-29,0	-28,3	-15,6	-20	- 8,1	-13
Avril	-13,6	-16	-24,1	-25	-22,3	-22	-47,8	-50	-50,9	-55	+13,1	+11	-25,0	-27	-29,5	-26	-28,7	-29,0	-13,9	-14	- 6,0	- 7
Mai	-11,6	-16	-23,4	-24	-20,0	-30	-46,9	-48	-50,5	-51	+12,0	+11	-24,8	-25	-30,0	-33	-27,7	-29,8	-12,3	-12	- 4,4	- 2
Juin	- 9,4	- 7	-22,8	-18	-17,0	-12	-45,8	-42	-49,9	-48	+11,4	+12	-24,1	-25	-30,1	-30	-26,3	-24,3	-10,8	-11	- 3,1	- 4
Juillet	- 8,1	- 9	-22,3	-22	-14,6	-18	-44,1	-45	-49,0	-50	+11,0	+14	-23,3	-22	-29,5	-31	-24,8	-26,4	- 9,3	- 8	- 2,3	0
Août	- 7,6	- 3	-21,1	-15	-12,3	-12	-42,6	-41	-47,6	-49	+10,5	+10	-22,0	-23	-27,1	-29	-23,7	-22,8	- 7,9	- 9	- 2,0	0
Septembre ..	- 7,1	- 6	-19,4	-24	-10,0	- 3	-41,0	-45	-45,6	-47	+ 9,6	+11	-20,8	-19	-23,4	-27	-22,5	-22,8	- 6,9	- 6	- 2,0	- 2
Octobre ...	- 6,0	-13	-17,4	-24	- 8,0	-20	-39,0	-40	-43,1	-43	+ 7,9	+ 9	-19,5	-21	-18,8	-15	-20,3	-23,1	- 6,3	- 6	- 2,0	- 2
Novembre ..	- 3,6	- 9	-14,9	-15	- 4,6	- 8	-36,6	-37	-39,6	-40	+ 5,6	+ 6	-18,0	-19	-13,5	-15	-17,3	-18,6	- 6,0	+ 1	- 1,8	- 3
Décembre ..	- 1,1	+ 4	-13,0	-10	- 0,4	+13	-33,6	-34	-35,9	-37	+ 3,4	+ 1	-16,3	-16	- 9,8	- 7	-14,2	-11,0	- 6,0	- 1	- 1,0	- 5
1994 Janvier	+ 1,1	+ 1	-12,0	-11	+ 2,9	- 4	-30,6	-30	-32,6	-30	+ 1,5	- 1	-14,1	-15	- 6,9	+ 2	-11,2	-10,8	- 6,0	- 8	0	+ 2
Février	+ 3,0	+ 2	-10,4	-13	+ 5,6	+ 7	-27,9	-27	-29,4	-30	+ 0,6	+ 2	-12,3	-11	- 4,8	- 7	- 9,4	-10,1	- 5,3	-13	+ 1,3	0
Mars	+ 4,4	+ 3	- 8,4	- 4	+ 7,0	+10	-25,5	-26	-26,9	-27	+ 0,4	- 2	-10,9	- 9	- 3,6	- 5	- 8,4	- 7,0	- 3,8	- 6	+ 3,1	+ 2
Avril	+ 5,5	+ 9	- 6,4	-14	+ 7,0	+ 3	-23,6	-23	-24,8	-23	+ 0,3	0	-10,1	-10	- 2,5	- 2	- 7,3	- 7,5	- 2,1	0	+ 5,5	+ 4
Mai	+ 7	.	- 1	.	+13	.	-22	.	-20	.	+ 2	.	-10	.	- 1	.	- 4,5	.	0	.	+ 9
Juin	+ 9	.	- 2	.	+ 7	.	-20	.	-24	.	+ 1	.	- 7	.	- 3	.	- 5,1	.	+ 2	.	+12
Juillet	0	.	- 5	.	- 2	.	-18	.	-20	.	0	.	-13	.	+ 3	.	- 6,9	.	+ 1	.	+12
Août	+ 6	.	- 1	.	+ 9	.	-16	.	-16	.	- 1	.	-11	.	+ 6	.	- 2,8	.	+ 2	.	+13

¹ Les indicateurs de prix ne sont pas pris en considération pour le calcul de la courbe synthétique parce qu'ils ne présentent pas de profil conjoncturel. Etant donné qu'ils fournissent néanmoins une information tant rapide que fiable les indicateurs de prix sont repris p.m.

² Le lissage est effectué sur les données brutes dessaisonnalisées.

I - 4b.2 — INDUSTRIE MANUFACTURIERE : RESULTATS BRUTS PAR SECTEUR

	A. Appréciation du carnet de commandes total ¹					B. Appréciation du carnet de commandes à l'exportation ¹					C. Appréciation du niveau des stocks de produits finis ¹				
	1993		1994			1993		1994			1993		1994		
	Août	4 ^e trim.	1 ^{er} trim.	2 ^e trim.	Août	Août	4 ^e trim.	1 ^{er} trim.	2 ^e trim.	Août	Août	4 ^e trim.	1 ^{er} trim.	2 ^e trim.	Août
Ensemble des industries	- 43	- 43	- 28	- 22	- 17	- 49	- 45	- 27	- 21	- 15	+ 10	+ 4	0	+ 1	+ 1
I. Biens de consommation	- 46	- 41	- 30	- 27	- 28	- 48	- 41	- 30	- 25	- 26	+ 13	+ 13	+ 13	+ 23	+ 18
II. Biens d'investissement	- 34	- 41	- 31	- 25	- 19	- 40	- 41	- 29	- 24	- 14	+ 12	+ 6	- 5	- 10	- 13
III. Biens intermédiaires	- 53	- 50	- 33	- 26	- 17	- 59	- 51	- 32	- 28	- 22	+ 10	+ 1	+ 1	+ 4	+ 1
Industrie textile	- 38	- 32	- 22	- 21	- 29	- 34	- 19	- 12	- 19	- 31	+ 20	+ 6	+ 12	+ 23	+ 24
dont : Laine	- 89	- 77	- 60	- 65	- 65	- 86	- 74	- 62	- 62	- 59	+ 41	+ 22	+ 25	+ 15	+ 33
Coton	- 37	- 19	- 11	+ 1	+ 11	- 45	- 14	- 12	- 4	- 4	+ 14	- 8	+ 10	+ 25	+ 16
Bonneterie	- 57	- 52	- 45	- 42	- 51	- 60	- 39	- 29	- 34	- 36	+ 11	+ 11	+ 9	+ 15	+ 8
Industrie des chaussures et de l'habillement	- 53	- 39	- 32	- 34	- 33	- 66	- 49	- 43	- 31	- 24	+ 16	+ 10	+ 7	+ 16	+ 9
dont : Chaussures	- 41	- 17	- 21	- 63	- 26	- 50	- 49	- 49	- 66	- 47	+ 24	+ 33	+ 1	+ 29	+ 46
Habillement	- 56	- 44	- 35	- 27	- 35	- 66	- 49	- 42	- 28	- 22	+ 14	+ 5	+ 8	+ 14	+ 1
Industrie du bois et du meuble en bois	- 31	- 37	- 44	- 48	- 29	- 27	- 32	- 28	- 33	- 29	+ 14	+ 16	+ 22	+ 28	+ 25
dont : Bois	- 38	- 43	- 52	- 40	- 24	- 32	- 33	- 19	- 14	+ 10	+ 1	- 2	+ 6	+ 8	+ 3
Meubles en bois	- 27	- 31	- 37	- 53	- 34	- 24	- 32	- 34	- 44	- 52	+ 24	+ 29	+ 33	+ 42	+ 40
Papiers et cartons	- 56	- 42	- 30	- 15	+ 11	- 49	- 43	- 6	+ 12	+ 9	+ 14	+ 1	- 13	- 13	- 16
dont : Production de papier et carton	- 56	- 35	+ 2	+ 25	+ 46	- 53	- 51	+ 16	+ 33	+ 20	+ 25	+ 34	- 7	- 2	- 4
Transformation de papier et carton	- 56	- 47	- 54	- 46	- 15	- 39	- 23	- 62	- 41	- 19	+ 6	- 25	- 17	- 22	- 26
Industrie du cuir	- 84	- 80	- 30	- 27	- 66	- 9	- 82	- 17	- 11	- 84	+ 35	+ 27	- 7	+ 13	+ 14
Transformation de matières plastiques	- 48	- 52	- 15	- 13	- 19	- 49	- 55	- 4	- 9	- 22	+ 35	+ 38	+ 3	+ 2	- 4
Raffinage de pétrole	0	0	+ 13	0	0	0	0	- 13	0	+ 49	0	0	- 13	- 13	- 39
Production et première transformation des métaux	- 68	- 73	- 55	- 50	- 38	- 76	- 69	- 51	- 49	- 39	- 1	- 1	- 1	+ 1	- 4
dont : Métaux ferreux	- 66	- 73	- 63	- 56	- 46	- 76	- 70	- 59	- 55	- 47	- 1	- 4	- 3	+ 1	- 2
Métaux non ferreux	- 77	- 75	- 2	- 6	+ 26	- 78	- 67	+ 4	- 6	+ 24	0	+ 11	+ 9	+ 8	- 12
Industrie des produits minéraux non métalliques	- 15	- 28	- 14	- 9	+ 4	- 9	- 15	- 13	- 18	- 1	+ 10	+ 8	+ 7	- 2	- 14
dont : Matériaux de construction, céramique pour le bâtiment et l'industrie, verre plat	- 17	- 34	- 17	- 12	+ 2	- 15	- 28	- 24	- 23	- 8	+ 12	+ 11	+ 7	- 3	- 17
Industrie chimique	- 10	- 14	+ 7	+ 24	+ 22	- 9	- 8	+ 5	+ 20	+ 19	+ 3	- 2	0	- 4	- 5
Production de fibres artificielles et synthétiques	-100	+ 2	+ 16	+ 18	+ 46	-100	+ 4	+ 35	+ 28	+ 37	+ 62	- 54	+ 32	+ 34	+ 41
Fabrication d'ouvrages en métaux	- 57	- 49	- 45	- 39	- 33	- 45	- 40	- 32	- 24	- 15	- 7	- 8	+ 13	+ 32	+ 3
Construction de machines et de matériel mécanique	- 66	- 57	- 34	- 35	- 22	- 79	- 67	- 34	- 32	- 18	+ 21	+ 5	+ 6	- 9	- 5
dont : Machines et tracteurs agricoles	- 92	- 83	+ 52	+ 43	+ 40	- 94	- 97	+ 60	+ 63	+ 48	+ 91	+ 19	+ 7	+ 4	+ 10
Machines-outils	- 82	- 76	- 65	- 74	- 32	- 93	- 76	- 63	- 45	- 6	+ 15	+ 7	0	- 39	- 33
Machines textiles	- 98	- 97	- 67	- 67	- 67	- 97	- 96	- 70	- 69	- 65	-	-	-	-	-
Moteurs, compresseurs, pompes	- 48	- 32	- 28	- 19	- 10	- 70	- 2	0	- 1	+ 11	- 12	- 9	- 12	- 30	- 35
Construction électrique et électronique	- 55	- 73	- 55	- 42	- 34	- 69	- 73	- 69	- 39	- 31	+ 19	+ 15	- 29	- 30	- 4
dont : Construction électrique d'équipement	- 37	- 66	- 56	- 39	- 32	- 53	- 61	- 61	- 36	- 23	+ 19	+ 14	- 39	- 37	- 11
Appareils électroménagers, radio, télévision	- 96	- 96	- 55	- 43	- 38	- 98	- 98	- 87	- 40	- 36	+ 63	+ 58	+ 28	+ 56	+ 11
Construction d'automobiles et pièces détachées	- 68	- 53	- 27	0	0	- 68	- 67	- 41	- 15	0	0	0	0	0	0
Construction d'autre matériel de transport	+ 26	+ 17	- 2	- 26	- 49	+ 19	+ 17	- 2	- 41	- 55	+ 4	+ 4	- 2	+ 7	+ 36
dont : Construction navale	+ 29	+ 12	- 14	- 40	- 64	- 1	- 3	- 5	- 52	- 76	-	-	-	-	-
Construction de cycles et motocycles	-100	-100	- 87	-100	- 80	-100	-100	-100	-100	-100	+ 4	+ 4	- 2	+ 7	+ 36

¹ Solde net des pourcentages des réponses « supérieur à la normale » et « inférieur à la normale ».

I - 4b.2 — INDUSTRIE MANUFACTURIERE : RESULTATS BRUTS PAR SECTEUR (suite 1)

	D. Entraves à la production ¹																			
	Aucune entrave					Production entravée par insuffisance de														
						demande					main-d'œuvre					équipement				
	1993		1994			1993		1994			1993		1994			1993		1994		
	Juin	Sept.	Déc.	Mars	Juin	Juin	Sept.	Déc.	Mars	Juin	Juin	Sept.	Déc.	Mars	Juin	Juin	Sept.	Déc.	Mars	Juin
Ensemble des industries	10	11	10	18	21	85	84	83	72	69	1	2	2	2	5	1	1	2	3	3
I. Biens de consommation	10	19	14	14	19	85	78	76	78	72	3	3	2	3	3	1	1	5	3	3
II. Biens d'investissement	10	16	15	20	27	82	76	77	70	63	2	2	2	3	7	1	1	2	1	3
III. Biens intermédiaires	14	6	8	21	23	84	91	88	63	66	1	1	1	1	4	1	1	1	2	1
Industrie textile	18	20	21	28	25	77	72	63	59	64	2	3	4	6	4	1	2	8	3	2
dont : Laine	1	16	0	26	14	99	84	84	74	80	0	0	0	0	6	0	0	3	4	0
Coton	16	15	37	29	39	81	79	60	54	55	1	1	1	7	3	0	3	0	7	5
Bonneterie	15	17	2	14	12	69	65	68	68	71	7	10	13	16	4	3	7	10	2	2
Industrie des chaussures et de l'habillement	13	17	16	15	23	78	79	75	77	62	4	5	4	4	4	4	1	0	1	3
dont : Chaussures	27	49	49	49	49	73	51	51	51	37	0	0	0	0	0	0	0	0	0	0
Habillement	10	11	9	7	18	79	85	80	83	67	5	7	5	4	4	1	1	0	2	3
Industrie du bois et du meuble en bois	9	12	9	20	18	88	81	80	74	71	5	4	4	3	6	0	2	4	3	1
dont : Bois	16	11	21	36	37	80	76	67	54	48	3	4	5	3	9	0	1	4	4	2
Meubles en bois	5	11	1	9	4	93	85	89	88	88	7	3	3	3	4	0	2	4	2	0
Papiers et cartons	24	11	7	37	31	73	86	83	62	53	2	2	0	0	3	1	1	1	1	1
dont : Production de papier et carton	29	0	7	67	57	71	100	91	33	18	0	0	0	0	0	0	0	0	0	0
Transformation de papier et carton	21	19	7	14	9	75	76	77	84	81	3	3	0	0	6	3	2	2	1	2
Industrie du cuir	0	0	0	0	0	95	100	100	46	48	0	0	0	0	0	14	14	14	65	66
Transformation de matières plastiques	32	0	0	5	34	68	99	100	95	66	0	1	0	0	0	0	0	0	0	0
Raffinage de pétrole	—	—	—	—	—	—	—	—	—	—	—	—	—	—	—	—	—	—	—	—
Production et première transformation des métaux	13	0	1	22	26	86	100	97	52	63	0	0	0	2	5	1	0	0	1	1
dont : Métaux ferreux	15	0	2	24	26	84	100	97	45	60	0	0	0	2	6	1	0	0	0	0
Métaux non ferreux	3	0	0	24	28	97	100	98	74	70	0	0	0	0	0	0	0	2	2	2
Industrie des produits minéraux non métalliques	27	52	48	50	59	63	43	41	43	31	1	2	2	1	0	1	0	6	4	9
dont : Matériaux de construction, céramique pour le bâtiment et l'industrie, verre plat	27	56	53	51	61	67	40	40	44	36	1	0	2	1	0	1	1	1	1	1
Industrie chimique	0	0	0	0	0	98	98	98	96	97	0	0	0	0	0	0	0	0	1	1
Production de fibres artificielles et synthétiques	47	46	44	40	46	53	54	56	60	54	0	0	0	0	0	0	0	0	48	54
Fabrication d'ouvrages en métaux	3	6	6	17	22	92	86	86	74	69	2	5	4	1	3	2	2	2	4	2
Construction de machines et de matériel mécanique	6	5	2	13	17	88	90	90	80	70	2	2	3	3	6	0	1	3	1	2
dont : Machines et tracteurs agricoles	0	4	3	4	5	100	96	96	93	94	0	0	1	1	1	0	0	0	2	1
Machines-outils	0	9	9	0	15	100	81	80	100	84	0	0	0	0	1	0	0	11	0	0
Machines textiles	0	0	0	0	52	100	99	99	99	47	0	0	2	0	2	0	1	1	1	0
Moteurs, compresseurs, pompes	14	5	0	18	8	83	85	92	80	67	0	0	13	0	12	0	0	5	2	8
Construction électrique et électronique	2	3	2	13	8	93	91	96	84	91	0	1	0	1	15	1	1	1	2	1
dont : Construction électrique d'équipement	4	4	3	10	8	89	87	94	85	90	0	1	0	1	21	2	1	2	3	2
Appareils électroménagers, radio, télévision	0	0	0	12	0	100	100	100	88	100	0	0	0	0	0	0	0	0	0	0
Construction d'automobiles et pièces détachées	14	47	47	28	56	86	53	53	72	44	0	0	0	0	0	0	0	0	0	0
Construction d'autre matériel de transport	1	0	0	0	13	66	72	78	72	65	6	0	0	6	0	0	0	0	0	0
dont : Construction navale	1	0	0	0	12	92	89	100	100	88	0	0	0	0	0	0	0	0	0	0
Construction de cycles et motocycles	0	0	0	0	0	100	100	100	100	100	0	0	0	0	0	0	0	0	0	0

¹ En pourcentage du total des entreprises.

I - 4b.2 — INDUSTRIE MANUFACTURIERE : RESULTATS BRUTS PAR SECTEUR (suite 2)

	E. Appréciation de la capacité de production installée ¹					F. Degré d'utilisation de la capacité de production installée (%)					C. Durée moyenne de production assurée (en mois)				
	1993			1994		1993			1994		1993		1994		
	Juin	Septembre	Décembre	Mars	Juin	Juin	Septembre	Décembre	Mars	Juin	Août	4 ^e trim.	1 ^{er} trim.	2 ^e trim.	Août
Ensemble des industries	+ 50	+ 51	+ 47	+ 37	+ 33	75,4	75,4	75,7	77,2	78,6	2,9	2,9	2,9	2,8	2,9
I. Biens de consommation	+ 49	+ 50	+ 49	+ 42	+ 45	77,3	77,6	76,9	77,3	77,1	2,1	2,1	2,1	2,1	2,1
II. Biens d'investissement	+ 47	+ 50	+ 52	+ 46	+ 34	75,6	75,4	74,7	74,9	77,3	4,4	4,2	4,1	4,0	4,1
III. Biens intermédiaires	+ 58	+ 56	+ 48	+ 32	+ 26	72,8	72,9	74,6	78,6	80,5	1,7	1,8	1,9	2,0	2,1
Industrie textile	+ 49	+ 45	+ 32	+ 29	+ 32	71,1	73,4	75,9	78,2	78,8	1,7	1,9	1,7	1,8	1,7
dont : Laine	+ 91	+ 76	+ 62	+ 63	+ 67	60,8	62,1	64,8	71,9	69,2	0,9	1,2	1,3	1,3	1,3
Coton	+ 50	+ 43	+ 23	+ 17	+ 25	71,0	73,1	83,0	81,5	83,9	2,3	2,8	2,2	2,2	2,2
Bonneterie	+ 30	+ 40	+ 38	+ 48	+ 49	71,8	71,7	69,2	66,4	69,4	1,5	1,5	1,5	1,8	1,5
Industrie des chaussures et de l'habillement	+ 56	+ 58	+ 59	+ 62	+ 59	72,1	72,8	70,4	70,5	69,9	1,6	2,0	1,7	2,0	1,6
dont : Chaussures	+ 33	+ 26	+ 27	+ 22	+ 37	76,6	82,3	80,9	80,4	80,1	1,5	3,1	2,1	2,7	1,2
Habillement	+ 62	+ 65	+ 65	+ 70	+ 64	71,1	70,7	68,1	68,5	67,8	1,6	1,8	1,6	1,8	1,6
Industrie du bois et du meuble en bois	+ 52	+ 50	+ 54	+ 49	+ 44	77,0	78,7	80,7	80,4	80,2	1,4	1,4	1,5	1,4	1,5
dont : Bois	+ 53	+ 38	+ 55	+ 50	+ 39	76,8	78,6	83,3	81,3	84,3	1,6	1,5	1,7	1,8	1,8
Meubles en bois	+ 51	+ 59	+ 52	+ 48	+ 46	77,2	78,7	78,9	79,8	77,2	1,2	1,3	1,3	1,2	1,2
Papiers et cartons	+ 60	+ 80	+ 58	+ 55	+ 35	78,5	78,6	78,8	79,4	83,4	0,9	0,9	0,9	1,0	1,2
dont : Production de papier et carton	+ 69	+ 98	+ 42	+ 31	+ 17	83,2	84,3	84,3	92,0	90,3	0,7	0,9	0,9	1,0	1,2
Transformation de papier et carton	+ 54	+ 67	+ 71	+ 74	+ 48	74,9	74,3	74,7	69,8	78,0	1,0	1,0	1,0	1,0	1,2
Industrie du cuir	+ 85	+ 85	+ 96	- 40	- 38	64,5	67,7	74,1	83,3	80,6	1,6	1,8	2,2	2,3	2,0
Transformation de matières plastiques	+ 20	- 23	- 24	+ 33	+ 42	78,0	77,4	77,8	81,3	81,0	2,6	2,3	2,4	2,3	2,0
Production et première transformation des métaux	+ 71	+ 74	+ 65	+ 34	+ 23	70,2	69,5	70,5	77,9	80,8	1,7	1,8	2,0	2,1	2,4
dont : Métaux ferreux	+ 70	+ 72	+ 67	+ 26	+ 21	68,7	68,3	69,6	77,1	80,1	1,6	1,8	1,9	2,0	2,4
Métaux non ferreux	+ 75	+ 83	+ 61	+ 65	+ 8	77,1	75,8	75,2	84,5	87,9	2,0	1,9	2,1	2,0	1,9
Industrie des produits minéraux non métalliques	+ 20	+ 31	+ 43	+ 22	+ 4	83,9	83,5	81,6	85,8	86,2	2,0	2,0	2,1	2,1	2,2
dont : Matériaux de construction, céramique pour le bâtiment et l'industrie, verre plat	+ 24	+ 38	+ 48	+ 31	+ 14	82,6	82,6	80,3	84,4	85,2	2,0	1,9	2,1	2,1	2,3
Industrie chimique	+ 30	+ 35	+ 26	+ 18	+ 23	76,2	74,4	76,7	77,3	77,6	—	—	—	—	—
Production de fibres artificielles et synthétiques	+100	+ 54	+ 44	0	0	90,0	89,9	91,0	93,2	92,9	1,9	1,9	2,0	2,2	2,5
Fabrication d'ouvrages en métaux	+ 65	+ 65	+ 66	+ 54	+ 42	70,0	71,3	70,9	68,5	73,8	3,5	3,2	3,4	3,2	3,3
Construction de machines et de matériel mécanique	+ 64	+ 63	+ 53	+ 43	+ 39	69,4	70,5	72,3	72,8	74,1	3,5	3,6	3,6	3,6	3,8
dont : Machines et tracteurs agricoles	+ 99	+ 99	+ 98	+ 94	+ 91	56,2	55,3	61,3	65,2	69,1	6,6	6,7	6,7	6,9	6,7
Machines-outils	+ 78	+ 88	+ 33	+ 17	+ 56	73,1	73,6	84,4	80,8	79,4	3,4	3,4	3,3	3,5	3,7
Machines textiles	+ 98	+100	+ 97	+ 24	+ 15	75,7	77,7	78,9	84,2	84,2	3,5	4,6	4,9	5,0	5,4
Moteurs, compresseurs, pompes	+ 47	+ 64	+ 40	+ 33	+ 33	74,5	72,5	69,9	70,2	70,1	3,8	3,4	3,2	3,0	2,7
Construction électrique et électronique	+ 69	+ 68	+ 75	+ 72	+ 45	76,7	75,8	71,8	69,6	76,2	4,4	3,9	3,8	3,6	3,8
dont : Construction électrique d'équipement	+ 61	+ 59	+ 69	+ 62	+ 30	78,1	78,5	72,9	69,2	77,9	5,5	4,9	4,9	4,5	4,5
Appareils électroménagers, radio, télévision	+ 92	+ 94	+ 98	+ 98	+ 88	72,7	70,6	70,0	70,1	71,6	1,7	1,5	1,4	1,4	2,2
Construction d'automobiles et pièces détachées	+ 29	+ 28	+ 28	0	+ 25	90,9	92,2	92,2	92,7	93,9	4,0	3,9	4,1	4,2	4,1
Construction d'autre matériel de transport	+ 25	+ 22	+ 28	+ 53	+ 72	76,2	68,7	72,0	75,0	63,3	10,5	10,8	10,8	10,5	10,2
dont : Construction navale	+ 12	+ 10	+ 8	+ 11	+ 47	75,3	72,8	76,2	81,7	63,6	4,5	3,3	2,7	3,6	4,4
Construction de cycles et motocycles	+100	+ 64	+100	+100	+100	51,5	43,4	52,1	61,9	50,3	1,8	1,6	1,8	1,7	2,0

¹ Solde net des pourcentages des réponses indiquant une capacité « plus que suffisante » ou « insuffisante ».

I - 4b.2 — INDUSTRIE MANUFACTURIERE : RESULTATS BRUTS PAR SECTEUR (suite 3)

	H. Prév. de la demande au cours des trois prochains mois ¹					I. Prév. de l'emploi au cours des trois prochains mois ²					J. Prév. des prix de vente au cours des trois prochains mois ²				
	1993		1994			1993		1994			1993		1994		
	Août	4 ^e trim.	1 ^{er} trim.	2 ^e trim.	Août	Août	4 ^e trim.	1 ^{er} trim.	2 ^e trim.	Août	Août	4 ^e trim.	1 ^{er} trim.	2 ^e trim.	Août
Ensemble des industries	- 29	- 17	- 1	- 3	+ 7	- 22	- 23	- 11	- 8	- 7	- 3	- 3	+ 5	+ 8	+ 13
I. Biens de consommation	- 25	- 12	- 2	- 8	- 8	- 29	- 28	- 17	- 15	- 19	- 1	- 6	- 5	- 2	- 1
II. Biens d'investissement	- 22	- 22	- 9	+ 1	+ 9	- 27	- 25	- 15	- 6	- 4	- 12	- 8	- 1	- 1	- 1
III. Biens intermédiaires	- 38	- 20	+ 5	- 4	+ 16	- 13	- 24	- 5	- 6	- 3	+ 15	+ 12	+ 23	+ 29	+ 38
Industrie textile	- 8	- 13	- 3	- 9	+ 10	- 7	- 5	- 4	- 9	- 2	- 5	+ 3	+ 4	+ 12	+ 8
dont : Laine	- 21	- 41	- 30	- 49	- 10	- 37	- 12	- 10	- 28	- 7	- 43	- 23	- 2	+ 7	+ 13
Coton	+ 2	- 2	+ 8	- 7	+ 18	+ 6	+ 4	- 5	- 11	+ 11	- 7	+ 23	+ 27	+ 22	+ 17
Bonneterie	- 32	- 43	- 34	- 35	- 20	- 20	- 41	- 31	- 19	- 9	- 4	- 8	- 3	+ 2	- 5
Industrie des chaussures et de l'habillement	- 18	- 27	- 30	- 20	- 28	- 45	- 28	- 28	- 23	- 27	+ 12	- 1	- 3	+ 6	0
dont : Chaussures	- 28	- 21	- 18	- 29	- 20	- 32	- 3	- 1	- 21	- 30	+ 6	- 12	+ 6	+ 7	+ 7
Habillement	- 16	- 28	- 32	- 18	- 30	- 48	- 34	- 33	- 23	- 26	+ 13	+ 1	- 5	+ 5	- 1
Industrie du bois et du meuble en bois	- 28	- 28	- 21	- 23	- 5	- 14	- 22	- 19	- 16	- 14	+ 14	+ 16	+ 4	+ 6	+ 9
dont : Bois	- 40	- 30	- 12	- 19	+ 6	- 27	- 21	- 14	- 2	- 11	+ 27	+ 12	+ 14	+ 17	+ 30
Meubles en bois	- 19	- 27	- 27	- 26	- 15	- 5	- 23	- 23	- 28	- 17	+ 6	+ 20	- 3	- 2	- 6
Papiers et cartons	- 37	- 16	- 4	+ 11	+ 23	- 44	- 34	- 12	- 6	- 8	- 51	- 19	+ 9	+ 33	+ 74
dont : Production de papier et carton	- 18	- 2	+ 17	+ 13	+ 20	- 37	- 31	- 3	- 2	- 28	- 63	+ 6	+ 33	+ 41	+ 85
Transformation de papier et carton	- 51	- 27	- 20	+ 10	+ 24	- 48	- 36	- 18	- 8	+ 7	- 42	- 37	- 10	+ 27	+ 65
Industrie du cuir	- 20	- 47	+ 10	+ 3	0	- 14	- 13	+ 32	0	- 52	- 21	- 1	- 14	+ 51	0
Transformation de matières plastiques	- 50	- 40	- 5	- 7	+ 44	- 27	- 11	- 6	0	+ 6	+ 28	- 1	0	+ 1	+ 22
Raffinage de pétrole	0	0	0	0	0	-	-	-	-	-	-	-	-	-	-
Production et première transformation des métaux	- 57	- 23	+ 16	- 3	+ 22	- 9	- 41	- 3	- 6	- 2	+ 49	+ 34	+ 45	+ 47	+ 57
dont : Métaux ferreux	- 61	- 24	+ 24	- 7	+ 30	- 11	- 48	- 3	- 4	- 2	+ 50	+ 45	+ 57	+ 54	+ 73
Métaux non ferreux	- 35	- 20	- 4	+ 21	- 1	- 2	- 10	+ 5	- 5	0	+ 43	- 20	+ 30	+ 44	+ 26
Industrie des produits minéraux non métalliques	- 15	- 21	- 6	+ 7	+ 12	- 34	- 24	- 13	- 4	- 6	- 9	+ 5	- 4	+ 6	+ 9
dont : Matériaux de construction, céramique pour le bâtiment et l'industrie, verre plat	- 15	- 25	- 8	+ 6	+ 5	- 33	- 25	- 12	- 5	- 6	- 9	+ 3	- 2	+ 5	+ 7
Industrie chimique	- 21	- 4	+ 8	+ 3	+ 9	- 1	- 1	- 1	0	- 1	- 25	- 9	- 4	+ 3	+ 6
Production de fibres artificielles et synthétiques	+ 22	- 11	+ 20	+ 33	0	0	+ 8	+ 24	+ 4	0	+ 38	+ 9	- 4	+ 33	+ 13
Fabrication d'ouvrages en métaux	- 42	- 33	- 15	- 5	- 7	- 33	- 35	- 21	- 13	- 12	- 24	- 21	- 10	- 7	- 10
Construction de machines et de matériel mécanique	- 27	- 17	- 4	0	+ 1	- 35	- 28	- 16	- 10	+ 1	- 20	- 5	- 5	- 11	- 5
dont : Machines et tracteurs agricoles	- 2	- 2	+ 46	+ 60	+ 42	- 43	- 18	+ 13	+ 31	+ 49	- 3	+ 7	- 18	- 17	- 12
Machines-outils	- 34	- 9	+ 9	+ 35	+ 51	- 46	- 46	- 25	- 7	+ 4	- 11	- 10	+ 5	+ 16	+ 10
Machines textiles	- 14	- 58	- 48	- 35	- 60	- 48	- 67	- 53	- 50	- 52	- 45	+ 1	0	- 45	- 45
Moteurs, compresseurs, pompes	- 25	- 6	+ 2	- 4	- 5	- 28	- 11	+ 5	+ 3	- 2	- 9	- 2	- 6	- 9	- 3
Construction électrique et électronique	- 28	- 13	- 1	+ 2	+ 16	- 43	- 46	- 34	- 14	- 11	- 5	- 41	- 8	- 4	- 2
dont : Construction électrique d'équipement	- 19	- 29	- 22	- 3	+ 27	- 29	- 31	- 25	- 6	- 4	+ 11	- 27	+ 16	+ 10	- 3
Appareils électroménagers, radio, télévision	- 51	+ 28	+ 52	+ 17	- 7	- 82	- 87	- 59	- 35	- 31	- 44	- 85	- 70	- 35	0
Construction d'automobiles et pièces détachées	- 25	+ 2	+ 28	+ 5	- 14	- 25	- 25	+ 6	0	- 28	0	- 4	+ 19	0	0
Construction d'autre matériel de transport	- 22	- 9	- 32	- 29	- 22	+ 14	+ 8	- 14	- 31	- 35	- 4	+ 10	+ 5	- 5	+ 3
dont : Construction navale	- 8	- 17	- 47	- 31	- 27	+ 43	+ 22	+ 6	+ 2	- 41	- 2	+ 31	- 6	- 9	+ 2
Construction de cycles et motocycles	- 100	- 83	- 80	- 68	- 44	- 51	- 21	- 18	- 66	- 44	- 21	+ 3	+ 44	0	+ 14

¹ Solde net des pourcentages des réponses « plus ferme » et « plus faible ».

² Solde net des pourcentages des réponses « en augmentation » et « en diminution ».

I - 4b.3 — INDUSTRIE MANUFACTURIERE

Valeur chiffrée des courbes synthétiques régionales et de leurs composantes

Région flamande

	Evolution						Appréciation						Prévisions				Courbe synthétique		p.m. Prix de vente ¹				
	rythme de production		commandes du marché intérieur		commandes à l'exportation		carnet de commandes total		carnet de commandes à l'exportation		stocks de produits finis		emploi		demande				évolution		prévisions		
	Série lissée ²	Série brute dessaisonnalisée	Série lissée ²	Série brute dessaisonnalisée	Série lissée ²	Série brute dessaisonnalisée	Série lissée ²	Série brute dessaisonnalisée	Série lissée ²	Série brute dessaisonnalisée	Série lissée ²	Série brute dessaisonnalisée	Série lissée ²	Série brute dessaisonnalisée	Série lissée ²	Série brute dessaisonnalisée	Série lissée ²	Série brute dessaisonnalisée	Série lissée ²	Série brute dessaisonnalisée	Série lissée ²	Série brute dessaisonnalisée	
1992	Août	-11,6	-11	-18,0	-19	-17,4	-8	-31,4	-27	-31,6	-29	+16,1	+18	-15,4	-16	-16,8	-15	-19,0	-17,9	-6,3	-4	-1,8	-1
	Septembre	-13,1	-13	-18,8	-16	-19,3	-3	-35,5	-34	-34,9	-33	+17,8	+16	-16,4	-19	-18,3	-21	-21,1	-19,4	-8,4	-10	-5,3	-11
	Octobre	-14,9	-21	-19,6	-20	-20,6	-21	-40,4	-43	-38,4	-42	+19,5	+19	-16,9	-17	-19,3	-18	-23,4	-25,1	-10,9	-11	-7,5	-9
	Novembre	-16,3	-15	-20,9	-20	-21,4	-28	-44,9	-46	-41,6	-42	+20,8	+22	-17,0	-18	-20,0	-23	-25,5	-26,8	-12,9	-15	-7,5	-10
	Décembre	-17,0	-17	-22,8	-33	-21,9	-26	-48,0	-53	-43,8	-49	+20,6	+25	-17,0	-17	-20,1	-25	-26,6	-30,6	-14,0	-15	-6,5	-5
1993	Janvier	-16,3	-21	-24,8	-21	-21,6	-22	-49,6	-49	-44,8	-44	+18,9	+27	-17,3	-14	-19,4	-18	-26,8	-27,0	-14,8	-13	-5,5	-4
	Février	-14,1	-18	-26,6	-31	-20,8	-18	-49,8	-54	-45,0	-49	+16,6	+13	-18,0	-16	-19,4	-11	-26,5	-26,3	-15,0	-19	-5,0	-5
	Mars	-11,9	0	-27,8	-26	-19,8	-9	-49,3	-47	-45,0	-44	+14,5	+12	-19,0	-19	-19,8	-22	-26,2	-22,4	-14,5	-21	-4,8	-10
	Avril	-9,6	-4	-28,0	-28	-18,8	-32	-48,1	-54	-44,5	-48	+13,5	+14	-20,0	-24	-20,1	-16	-25,8	-27,5	-13,4	-15	-4,3	-5
	Mai	-8,5	-9	-27,5	-30	-18,0	-19	-46,8	-47	-43,9	-42	+13,5	+11	-20,6	-23	-20,9	-21	-25,4	-25,3	-11,8	-11	-3,8	0
	Juin	-8,4	-10	-26,5	-24	-17,6	-17	-46,0	-46	-43,6	-42	+13,5	+16	-20,3	-21	-21,1	-23	-25,0	-24,9	-9,8	-7	-3,3	-2
	Juillet	-8,3	-8	-25,3	-31	-17,1	-18	-45,1	-45	-43,4	-44	+13,4	+16	-19,3	-17	-20,4	-24	-24,4	-25,4	-8,3	-7	-3,0	-3
	Août	-8,3	-8	-23,5	-24	-16,1	-15	-43,3	-45	-42,6	-46	+12,8	+13	-18,1	-20	-18,9	-20	-23,2	-23,9	-7,1	-10	-2,8	-4
	Septembre	-8,1	-14	-21,9	-20	-14,0	-5	-40,9	-42	-41,4	-43	+11,8	+13	-16,8	-16	-16,8	-17	-21,8	-21,3	-6,1	-4	-1,9	-3
	Octobre	-7,5	-8	-20,1	-22	-10,9	-17	-38,4	-36	-39,4	-38	+10,3	+10	-15,3	-17	-13,6	-11	-19,5	-19,9	-5,5	-7	-0,6	+7
	Novembre	-6,4	-8	-18,0	-19	-7,8	-13	-35,3	-36	-36,1	-39	+8,1	+9	-13,8	-14	-10,3	-14	-16,8	-19,0	-5,0	-3	+0,6	+2
	Décembre	-4,1	-4	-15,9	-14	-5,0	+9	-32,4	-34	-32,9	-32	+6,3	+3	-12,3	-10	-7,5	-4	-14,4	-11,5	-4,8	-5	+1,9	-1
1994	Janvier	-0,9	-3	-13,5	-15	-3,5	-4	-29,8	-28	-29,9	-28	+4,9	+5	-11,1	-11	-5,1	-1	-11,8	-11,9	-4,8	0	+2,9	+6
	Février	+1,9	+5	-10,9	-11	-2,5	-3	-27,0	-27	-27,4	-28	+4,1	+4	-10,8	-11	-4,0	-5	-9,7	-10,5	-4,6	-7	+3,6	0
	Mars	+4,0	+5	-8,3	-3	-0,8	+7	-25,0	-24	-25,9	-25	+4,0	+4	-10,9	-8	-4,1	-6	-8,6	-7,3	-4,1	-8	+5,0	+4
	Avril	+4,9	+11	-6,1	-9	+0,9	-3	-23,5	-21	-24,3	-18	+3,9	+3	-11,8	-9	-4,0	-2	-7,7	-6,8	-3,1	-4	+6,8	+5
	Mai	.	+4	.	-4	.	+8	.	-24	.	-23	.	+4	.	-12	.	-1	.	-7,0	.	-2	.	+11
	Juin	.	+6	.	-2	.	+2	.	-22	.	-25	.	+7	.	-17	.	-6	.	-8,9	.	+1	.	+10
	Juillet	.	+2	.	-5	.	+5	.	-17	.	-20	.	+2	.	-18	.	-6	.	-7,6	.	+2	.	+10
	Août	.	-5	.	-1	.	-1	.	-14	.	-10	.	+1	.	-16	.	+3	.	-5,6	.	0	.	+8

¹ Les indicateurs de prix ne sont pas pris en considération pour le calcul de la courbe synthétique parce qu'ils ne présentent pas de profil conjoncturel. Etant donné qu'ils fournissent néanmoins une information tant rapide que fiable les indicateurs de prix sont repris p.m.

² Le lissage est effectué sur les données brutes dessaisonnalisées.

I - 4b.4 — INDUSTRIE MANUFACTURIERE : RESULTATS BRUTS PAR REGION

	A. Appréciation du carnet de commandes total ¹					B. Appréciation du niveau des stocks de produits finis ¹				
	1993		1994			1993		1994		
	Août	4 ^e trimestre	1 ^{er} trimestre	2 ^e trimestre	Août	Août	4 ^e trimestre	1 ^{er} trimestre	2 ^e trimestre	Août
REGION FLAMANDE										
Ensemble des industries	- 42	- 39	- 25	- 20	- 9	+ 15	+ 6	+ 4	+ 6	+ 4
I. Biens de consommation	- 47	- 41	- 32	- 30	- 15	+ 12	+ 14	+ 13	+ 23	+ 17
II. Biens d'investissement	- 51	- 49	- 38	- 37	- 26	+ 15	+ 3	- 4	- 5	0
III. Biens intermédiaires	- 35	- 33	- 12	+ 1	+ 11	+ 14	+ 4	+ 4	+ 4	- 4
dont :										
Industrie textile (y compris la confection et la bonneterie)	- 42	- 26	- 20	- 19	- 23	+ 20	0	+ 9	+ 20	+ 15
Industrie de la transformation du bois	- 35	- 38	- 46	- 51	- 32	+ 20	+ 23	+ 27	+ 34	+ 34
Industrie du papier et carton (fabrication et transformation)	- 25	- 26	- 27	- 31	+ 5	+ 4	- 5	- 6	- 10	- 27
Industries de la chimie, de la transformation de matières plastiques et du raffinage de pétrole	- 15	- 21	+ 1	+ 20	+ 17	+ 8	+ 6	0	- 5	- 11
Industrie des produits minéraux non métalliques	- 25	- 40	- 22	- 19	- 19	- 13	- 5	- 13	- 11	- 18
Industrie des fabrications métalliques	- 63	- 55	- 39	- 35	- 14	+ 22	+ 8	+ 3	+ 1	+ 6
REGION WALLONNE										
Ensemble des industries	- 50	- 50	- 47	- 39	- 39	+ 7	+ 2	+ 6	+ 8	+ 4
I. Biens de consommation	- 42	- 30	- 6	+ 3	- 27	+ 21	+ 19	+ 24	+ 6	+ 4
II. Biens d'investissement	- 31	- 35	- 37	- 28	- 20	+ 13	+ 8	+ 10	+ 8	- 4
III. Biens intermédiaires	- 63	- 59	- 51	- 44	- 42	+ 0	- 2	- 5	0	+ 5
dont :										
Industrie textile (y compris la confection et la bonneterie)	- 35	- 84	- 72	- 41	- 64	+ 14	+ 33	+ 55	+ 42	+ 41
Industrie de la transformation du bois	- 54	- 50	- 18	+ 7	- 19	- 23	- 2	+ 2	- 3	- 15
Industrie du papier et carton (fabrication et transformation)	- 42	- 14	- 18	0	- 15	+ 41	+ 30	- 10	+ 1	+ 31
Industries de la chimie, de la transformation de matières plastiques et du raffinage de pétrole	- 29	- 25	- 4	+ 1	+ 16	+ 3	- 10	- 9	0	+ 4
Industrie des produits minéraux non métalliques	- 31	- 23	+ 2	+ 2	+ 14	+ 22	+ 22	+ 18	- 9	- 21
Industrie des fabrications métalliques	- 46	- 45	- 50	- 42	- 41	+ 10	+ 3	+ 14	+ 19	+ 11

¹ Solde net des pourcentages des réponses « supérieur à la normale » et « inférieur à la normale ».

I - 4b.4 — INDUSTRIE MANUFACTURIERE : RESULTATS BRUTS PAR REGION (suite 1)

	C. Appréciation de la capacité de production installée ¹					D. Degré d'utilisation de la capacité de production installée (%)					E. Durée moyenne de production assurée (mois)				
	1993			1994		1993			1994		1993		1994		
	Juin	Septembre	Décembre	Mars	Juin	Juin	Septembre	Décembre	Mars	Juin	Août	4 ^e trim.	1 ^{er} trim.	2 ^e trim.	Août
REGION FLAMANDE															
Ensemble des industries ²	+ 48	+ 47	+ 45	+ 36	+ 30	77,2	77,5	76,7	78,2	79,9	2,6	2,6	2,7	2,6	2,6
I. Biens de consommation	+ 37	+ 41	+ 38	+ 29	+ 28	80,3	80,8	80,8	81,3	81,4	1,6	1,6	1,6	1,7	1,6
II. Biens d'investissement	+ 56	+ 58	+ 58	+ 44	+ 39	74,2	73,9	71,9	72,9	76,1	4,5	4,2	4,3	4,3	4,3
III. Biens intermédiaires	+ 42	+ 37	+ 32	+ 26	+ 18	77,1	77,0	77,1	79,4	81,2	1,9	2,0	2,0	2,0	2,1
dont :															
Industrie textile (y compris la confection et la bonneterie)	+ 49	+ 45	+ 32	+ 36	+ 36	74,6	75,8	77,3	77,6	77,7	1,9	2,1	1,8	1,9	1,9
Industrie de la transformation du bois	+ 53	+ 57	+ 57	+ 53	+ 49	77,8	78,9	78,7	79,2	78,1	1,5	1,4	1,5	1,5	1,6
Industrie du papier et carton (fabrication et transformation)	+ 51	+ 63	+ 66	+ 62	+ 50	74,4	75,8	73,8	73,7	78,5	1,2	1,2	1,2	1,2	1,5
Industrie des produits minéraux non métalliques	+ 41	+ 58	+ 51	+ 44	+ 32	81,7	80,6	72,6	80,7	83,2	2,6	2,4	2,6	2,8	2,7
Industrie des fabrications métalliques	+ 51	+ 50	+ 51	+ 31	+ 23	77,2	77,4	76,5	77,5	80,5	3,4	3,2	3,4	3,3	3,4
REGION WALLONNE															
Ensemble des industries ²	+ 63	+ 61	+ 65	+ 37	+ 35	67,7	70,0	71,9	74,0	76,2	2,7	2,7	2,6	2,6	2,7
I. Biens de consommation	+ 68	+ 37	+ 78	+ 31	+ 13	65,3	71,6	72,9	82,1	82,5	2,0	1,9	2,1	2,3	1,9
II. Biens d'investissement	+ 48	+ 47	+ 58	+ 46	+ 43	74,0	75,7	77,1	73,6	75,6	4,3	4,1	3,8	3,5	3,6
III. Biens intermédiaires	+ 61	+ 71	+ 59	+ 22	+ 28	67,4	66,9	69,9	75,7	77,3	1,4	1,5	1,5	1,6	2,0
dont :															
Industrie textile (y compris la bonneterie)	+100	+ 80	+ 76	+ 77	+ 66	48,2	61,7	63,0	65,0	63,0	0,9	1,1	1,2	1,5	1,3
Industrie de la transformation du bois	+ 74	+ 72	+ 73	+ 21	+ 7	36,8	60,2	77,5	78,5	81,7	1,6	1,6	1,6	1,7	1,4
Industrie du papier et carton (fabrication et transformation)	+ 58	+ 78	- 8	+ 23	+ 11	84,3	80,7	89,2	88,2	87,4	1,3	1,6	1,2	1,4	1,5
Industrie des produits minéraux non métalliques	+ 28	- 2	+ 51	+ 26	- 14	82,6	82,2	78,8	82,9	84,7	1,7	1,7	1,8	1,9	1,9
Industrie des fabrications métalliques	+ 60	+ 61	+ 65	+ 49	+ 56	70,8	74,1	75,3	71,4	73,7	4,5	4,4	4,1	3,8	3,8

¹ Solde net des pourcentages des réponses indiquant une capacité « plus que suffisante » ou « insuffisante ».

² A l'exclusion des industries de la chimie et du raffinage de pétrole.

I - 4b.4 — INDUSTRIE MANUFACTURIERE : RESULTATS BRUTS PAR REGION (suite 2)

	F. Prévision de la demande au cours des trois prochains mois ¹					C. Prévision de l'emploi au cours des trois prochains mois ¹					H. Prévision des prix de vente au cours des trois prochains mois ²				
	1993		1994			1993		1994			1993		1994		
	Août	4 ^e trim.	1 ^{er} trim.	2 ^e trim.	Août	Août	4 ^e trim.	1 ^{er} trim.	2 ^e trim.	Août	Août	4 ^e trim.	1 ^{er} trim.	2 ^e trim.	Août
REGION FLAMANDE															
Ensemble des industries	- 19	- 12	- 2	- 3	+ 4	- 18	- 16	- 9	- 13	- 15	- 3	+ 4	+ 4	+ 6	+ 8
I. Biens de consommation	- 13	- 4	+ 2	- 6	- 11	- 19	- 14	- 8	- 22	- 33	0	+ 4	+ 8	- 2	- 1
II. Biens d'investissement	- 17	- 14	- 9	- 2	+ 6	- 20	- 23	- 15	- 13	- 18	- 10	+ 7	- 3	- 5	0
III. Biens intermédiaires	- 28	- 16	+ 2	0	+ 15	- 17	- 12	- 5	- 4	0	- 1	+ 2	+ 8	+ 23	+ 22
dont :															
Industrie textile (y compris la confection et la bonneterie)	- 5	- 10	- 9	- 8	+ 2	- 14	- 9	- 10	- 10	- 8	+ 5	+ 7	+ 3	+ 8	+ 5
Industrie de la transformation du bois	- 29	- 32	- 26	- 25	- 13	- 14	- 25	- 25	- 24	- 17	+ 10	+ 16	- 1	+ 1	+ 1
Industrie du papier et carton (fabrication et transformation)	- 49	- 37	- 13	+ 15	+ 21	- 43	- 49	- 24	- 15	- 6	- 29	- 16	+ 2	+ 42	+ 70
Industries de la chimie, de la transformation de matières plastiques et du raffinage de pétrole	- 24	- 9	+ 5	+ 4	+ 12	- 5	- 3	- 2	0	+ 1	- 17	- 8	- 2	+ 3	- 1
Industrie des produits minéraux non métalliques	- 39	- 31	- 17	- 15	- 23	- 29	- 32	- 13	- 5	- 24	- 9	- 3	- 12	- 13	- 14
Industrie des fabrications métalliques	- 15	- 6	+ 2	0	0	- 26	- 19	- 8	- 19	- 28	- 3	+ 5	+ 7	+ 2	+ 6
REGION WALLONNE															
Ensemble des industries	- 43	- 31	- 4	+ 3	+ 9	- 22	- 37	- 15	- 11	- 13	- 1	+ 7	+ 15	+ 18	+ 24
I. Biens de consommation	- 29	- 19	- 8	- 1	- 9	- 19	- 13	+ 7	+ 4	- 8	- 19	+ 5	- 8	+ 3	+ 3
II. Biens d'investissement	- 32	- 31	- 15	+ 7	+ 8	- 31	- 36	- 31	- 17	- 12	- 22	- 12	- 7	+ 6	+ 6
III. Biens intermédiaires	- 50	- 27	+ 8	+ 1	+ 17	- 14	- 38	- 4	- 6	- 14	+ 8	+ 17	+ 32	+ 29	+ 47
dont :															
Industrie textile (y compris la bonneterie)	- 21	- 51	- 19	- 17	- 7	- 30	- 27	- 10	- 7	- 14	- 27	- 15	- 40	- 1	- 5
Industrie de la transformation du bois	+ 5	+ 21	- 11	+ 10	- 9	+ 4	- 8	+ 29	+ 35	- 12	+ 1	+ 5	+ 1	+ 3	- 5
Industrie du papier et carton (fabrication et transformation)	- 2	+ 42	+ 47	+ 14	- 6	- 26	- 18	+ 6	+ 2	- 41	- 80	- 10	+ 9	+ 19	+ 70
Industries de la chimie, de la transformation de matières plastiques et du raffinage de pétrole	- 34	- 22	- 6	- 10	+ 27	- 18	- 18	- 6	- 1	- 1	- 21	0	+ 5	+ 8	+ 39
Industrie des produits minéraux non métalliques	- 21	- 24	+ 3	+ 17	+ 22	- 41	- 28	- 14	- 4	- 1	- 32	- 2	- 10	+ 16	+ 19
Industrie des fabrications métalliques	- 47	- 37	- 21	- 1	- 4	- 27	- 36	- 31	- 19	- 13	- 23	- 15	- 7	0	- 4

¹ Solde net des pourcentages des réponses « plus ferme » et « plus faible ».

² Solde net des pourcentages des réponses « en augmentation » et « en diminution ».

I - 4c.1 — INDUSTRIE DE LA CONSTRUCTION

Valeur chiffrée de la courbe synthétique et de ses composantes
Gros œuvre de bâtiments

	Evolution								Appréciation du carnet d'ordres		Prévisions				Courbe synthétique		p.m. Prix ¹			
	activité de construction		carnet de commandes		emploi		matériel				emploi		demande				évolution		prévisions	
	Série lissée ²	Série brute dessaisonnalisée	Série lissée ²	Série brute dessaisonnalisée	Série lissée ²	Série brute dessaisonnalisée	Série lissée ²	Série brute dessaisonnalisée	Série lissée ²	Série brute dessaisonnalisée	Série lissée ²	Série brute dessaisonnalisée	Série lissée ²	Série brute dessaisonnalisée	Série lissée ²	Série brute dessaisonnalisée	Série lissée ²	Série brute dessaisonnalisée	Série lissée ²	Série brute dessaisonnalisée
1992 Août	- 9,3	-15	-16,6	-15	- 5,5	- 5	+ 6,8	+ 9	-18,3	-19	- 3,5	- 5	-13,0	-19	- 8,9	- 9,9	- 7,8	-11	- 1,6	- 2
Septembre	- 6,8	-16	-15,9	-18	- 5,8	-12	+ 6,9	+ 7	-17,4	-17	- 4,6	-10	-13,0	-24	- 8,6	-12,9	- 9,3	-10	- 2,8	- 2
Octobre	- 4,4	- 5	-14,6	-20	- 6,0	- 8	+ 6,6	+ 7	-16,6	-16	- 5,8	- 3	-12,6	-13	- 8,1	- 8,3	-10,1	-10	- 4,8	- 3
Novembre	- 2,8	- 1	-13,8	-11	- 6,3	+ 5	+ 6,4	+ 6	-16,1	-16	- 7,0	- 6	-12,3	- 6	- 7,9	- 4,1	-10,6	- 9	- 7,5	- 7
Décembre	- 2,0	+ 1	-14,1	- 1	- 6,9	+ 4	+ 6,0	+ 5	-16,6	-16	-10,1	- 7	-11,9	-12	- 8,3	- 3,7	-11,6	-11	-10,4	-12
1993 Janvier	- 2,6	0	-15,9	-13	- 7,4	- 7	+ 5,5	+ 6	-18,0	-16	-14,8	-11	-11,6	-12	- 9,4	- 7,6	-12,9	-13	-12,6	-15
Février	- 4,1	- 5	-18,1	-20	- 8,0	-11	+ 4,8	+ 7	-19,8	-21	-19,3	-25	-11,3	-10	-10,6	-12,1	-14,0	-16	-13,4	-14
Mars	- 5,9	-10	-20,4	-22	- 8,6	-11	+ 3,8	+ 2	-21,9	-22	-23,3	-31	-10,6	-11	-11,9	-15,0	-14,3	-15	-12,9	-14
Avril	- 7,1	- 6	-21,8	-24	- 8,8	- 8	+ 3,0	0	-23,5	-24	-25,0	-30	- 9,8	-13	-12,6	-15,0	-13,5	-19	-12,0	-11
Mai	- 7,8	- 8	-22,0	-22	- 9,1	- 5	+ 2,6	+ 4	-24,5	-25	-24,3	-25	- 8,6	- 8	-12,7	-12,7	-12,5	-11	-11,0	- 7
Juin	- 8,6	- 8	-21,8	-20	- 9,5	-11	+ 2,6	+ 1	-25,5	-26	-22,6	-19	- 7,5	- 6	-12,7	-12,7	-12,0	-10	-10,4	- 6
Juillet	-10,0	- 3	-21,3	-23	-10,1	- 4	+ 2,9	+11	-26,6	-25	-20,0	-11	- 6,6	- 8	-13,0	- 9,0	-12,5	- 8	-10,1	-11
Août	-12,0	-20	-20,6	-18	-11,4	-14	+ 2,9	+ 3	-27,9	-32	-16,4	-25	- 5,8	- 3	-13,7	-15,6	-13,5	-15	- 9,9	-10
Septembre	-14,0	-14	-19,9	-29	-12,1	-13	+ 2,6	+ 1	-29,0	-28	-13,0	-18	- 5,0	- 6	-13,9	-15,3	-14,3	-18	- 9,6	-20
Octobre	-14,8	-13	-18,3	-19	-12,4	- 9	+ 2,5	+ 4	-29,8	-33	-10,0	-10	- 3,8	- 5	-13,5	-12,1	-14,1	-15	- 9,0	- 9
Novembre	-14,6	-32	-15,4	-20	-12,4	-17	+ 2,5	+ 1	-29,8	-30	- 7,8	- 7	- 1,9	- 4	-12,4	-15,6	-13,3	-12	- 7,8	- 9
Décembre	-13,9	-18	-12,3	-10	-12,0	-11	+ 2,6	+ 2	-29,3	-30	- 6,3	- 6	- 0,1	+ 3	-10,5	-10,0	-12,0	-13	- 5,9	- 6
1994 Janvier	-12,8	- 8	- 8,0	- 7	-11,4	-12	+ 3,1	+ 5	-28,8	-26	- 4,8	- 1	+ 1,9	+ 5	- 8,6	- 6,3	-10,6	-11	- 3,5	- 4
Février	-11,9	-13	- 2,9	- 7	-10,5	-16	+ 4,0	+ 3	-28,4	-28	- 3,8	- 5	+ 3,0	+ 2	- 6,8	- 9,1	- 9,5	- 6	- 1,3	0
Mars	-10,1	-10	+ 1,6	+ 3	- 8,5	- 9	+ 5,3	+ 3	-28,4	-24	- 3,1	- 4	+ 3,3	+ 1	- 5,0	- 5,7	- 8,6	- 8	+ 0,5	+ 4
Avril	- 7,4	-14	+ 5,9	+ 9	- 5,6	0	+ 7,0	+ 7	-28,8	-29	- 2,5	+ 4	+ 3,6	+ 6	- 3,6	- 2,4	- 7,9	- 9	+ 1,5	+ 2
Mai	.	- 2	.	+13	.	- 8	.	+ 9	.	-31	.	0	.	+ 5	.	- 2,0	.	- 8	.	+ 1
Juin	.	+ 5	.	+10	.	+ 1	.	+14	.	-29	.	- 4	.	0	.	- 0,4	.	0	.	+ 3
Juillet	.	- 1	.	+10	.	+ 2	.	+13	.	-31	.	- 2	.	+ 4	.	- 0,7	.	- 6	.	+ 2
Août	.	- 3	.	+ 6	.	- 3	.	+11	.	-30	.	-10	.	+ 4	.	- 3,6	.	0	.	+ 4

¹ Les indicateurs de prix ne sont pas pris en considération pour le calcul de la courbe synthétique parce qu'ils ne présentent pas de profil conjoncturel. Etant donné qu'ils fournissent néanmoins une information tant rapide que fiable les indicateurs de prix sont repris p.m.

² Le lissage est effectué sur les données brutes dessaisonnalisées.

I - 4c.1 — INDUSTRIE DE LA CONSTRUCTION

Valeur chiffrée de la courbe synthétique et de ses composantes (suite 1)

Travaux de génie civil et travaux routiers

	Evolution								Appréciation du carnet d'ordres		Prévisions				Courbe synthétique		p.m. Prix ¹				
	activité de construction		nombre de soumissions et devis		montant des travaux à exécuter		nombre de contrats conclus				emploi		demande				évolution		prévisions		
	Série lissée ²	Série brute dessaisonnalisée	Série lissée ²	Série brute dessaisonnalisée	Série lissée ²	Série brute dessaisonnalisée	Série lissée ²	Série brute dessaisonnalisée	Série lissée ²	Série brute dessaisonnalisée	Série lissée ²	Série brute dessaisonnalisée	Série lissée ²	Série brute dessaisonnalisée	Série lissée ²	Série brute dessaisonnalisée	Série lissée ²	Série brute dessaisonnalisée	Série lissée ²	Série brute dessaisonnalisée	
1992	Août	- 8,8	-14	- 4,9	- 7	-19,1	-26	- 2,6	- 1	-38,4	-43	- 5,3	- 8	+ 6,9	+ 7	-10,6	-13,1	- 5,6	- 7	- 1,5	- 3
	Septembre	-10,9	- 8	- 5,0	-12	-17,6	-21	- 1,9	- 9	-38,1	-39	- 5,3	- 5	+ 6,1	- 7	-10,5	-14,4	- 5,1	- 6	- 1,9	- 2
	Octobre	-12,1	-14	- 4,3	- 2	-15,4	- 8	- 1,1	- 1	-37,4	-36	- 4,5	- 8	+ 5,5	- 5	- 9,3	-10,6	- 4,4	- 1	- 2,3	+ 2
	Novembre	-11,6	-15	- 3,1	-10	-13,9	- 9	- 1,3	+ 8	-37,0	-36	- 3,8	- 3	+ 5,0	+21	- 8,1	- 6,3	- 4,0	- 5	- 2,6	- 3
	Décembre	- 9,9	-11	- 1,1	0	-14,3	-12	- 1,8	+15	-36,8	-40	- 3,3	- 3	+ 4,8	+ 5	- 6,9	- 6,6	- 5,1	- 3	- 2,8	- 3
1993	Janvier	- 8,5	+17	+ 1,1	+ 2	-15,9	-20	- 2,3	- 3	-36,3	-34	- 3,4	+ 2	+ 4,9	+ 4	- 6,2	- 4,6	- 7,6	- 2	- 2,6	+ 3
	Février	- 7,5	+ 1	+ 3,6	+ 7	-17,5	-18	- 1,8	- 3	-35,6	-40	- 4,1	- 1	+ 5,0	+12	- 5,9	- 6,0	-10,4	-16	- 2,5	- 3
	Mars	- 7,0	- 7	+ 6,5	- 2	-18,0	-27	+ 0,4	- 6	-34,5	-37	- 4,9	-11	+ 4,8	+ 5	- 5,7	-12,1	-12,6	-14	- 2,6	0
	Avril	- 7,0	- 7	+ 9,3	+11	-17,5	-16	+ 3,1	+ 5	-32,5	-33	- 5,4	- 6	+ 4,3	+ 8	- 5,5	- 5,4	-12,8	-14	- 2,9	- 4
	Mai	- 7,9	- 7	+11,1	+16	-17,3	-19	+ 5,9	+11	-30,4	-31	- 5,3	-10	+ 3,6	+ 2	- 5,4	- 5,4	-11,3	-12	- 3,4	- 1
	Juin	- 9,9	- 6	+11,9	+20	-18,0	-16	+ 6,5	+18	-28,8	-27	- 4,8	- 4	+ 3,0	+ 3	- 5,7	- 1,7	- 9,8	- 8	- 4,1	- 4
	Juillet	-12,5	-14	+12,0	+12	-19,8	-13	+ 4,6	+ 8	-28,3	-23	- 4,1	- 3	+ 2,8	- 5	- 6,4	- 5,4	- 8,5	- 8	- 4,8	- 6
	Août	-15,5	-16	+12,0	+12	-21,8	-24	+ 2,4	- 1	-29,3	-27	- 3,5	- 4	+ 2,9	+ 3	- 7,1	- 8,1	- 8,6	- 7	- 5,3	- 3
	Septembre	-17,6	-21	+11,8	+10	-19,9	-32	+ 1,4	-12	-30,8	-38	- 3,0	-17	+ 3,6	- 5	- 6,9	-16,4	- 9,9	- 7	- 5,8	- 7
	Octobre	-17,4	-28	+11,3	+ 8	-13,5	-42	+ 2,8	-15	-31,9	-42	- 2,5	+ 1	+ 4,8	+ 8	- 5,4	-15,7	-11,3	-13	- 6,0	- 9
	Novembre	-15,3	-19	+10,8	+19	- 6,5	+ 4	+ 5,3	+14	-31,0	-33	- 3,3	+ 1	+ 5,4	+ 7	- 3,7	- 1,0	-12,8	-15	- 6,0	- 5
	Décembre	-12,8	+ 5	+ 8,8	+25	- 0,9	+12	+ 6,8	+19	-28,5	-30	- 5,4	- 2	+ 5,5	+ 4	- 2,8	+ 4,7	-13,5	-14	- 6,0	- 6
1994	Janvier	-10,3	- 6	+ 5,3	+10	- 0,5	+ 5	+ 5,5	+ 9	-26,0	-21	- 7,6	-11	+ 5,3	+11	- 3,9	- 0,4	-13,1	-13	- 5,9	- 5
	Février	- 9,0	- 9	+ 1,8	- 2	- 4,0	-20	+ 2,5	- 3	-24,3	-23	- 8,9	-12	+ 4,6	+ 4	- 5,8	- 9,3	-11,5	-14	- 5,5	- 6
	Mars	- 8,3	-11	- 1,8	-11	- 7,4	- 7	- 0,5	+ 1	-24,3	-20	- 7,5	-11	+ 4,4	- 1	- 7,3	- 8,6	- 9,0	-10	- 4,9	- 6
	Avril	- 6,5	-20	- 3,8	- 4	- 9,3	-10	- 2,5	- 8	-25,3	-26	- 4,5	- 3	+ 5,1	+ 5	- 7,3	- 9,4	- 6,5	- 4	- 4,1	- 4
	Mai	.	+17	.	- 8	.	-12	.	- 3	.	-29	.	+ 1	.	+ 9	.	- 3,6	.	- 3	.	- 3
	Juin	.	- 1	.	- 1	.	- 9	.	- 6	.	-29	.	+ 3	.	+ 3	.	- 5,7	.	+ 1	.	- 3
	Juillet	.	- 3	.	+ 4	.	+10	.	+ 5	.	-27	.	+ 1	.	+13	.	+ 0,4	.	- 4	.	- 1
	Août	.	0	.	- 6	.	- 6	.	- 2	.	-22	.	+ 2	.	+12	.	- 3,1	.	- 2	.	- 4

¹ Les indicateurs de prix ne sont pas pris en considération pour le calcul de la courbe synthétique parce qu'ils ne présentent pas de profil conjoncturel. Etant donné qu'ils fournissent néanmoins une information tant rapide que fiable les indicateurs de prix sont repris p.m.

² Le lissage est effectué sur les données brutes dessaisonnées.

I - 4c.2 — INDUSTRIE DE LA CONSTRUCTION

Courbes synthétiques

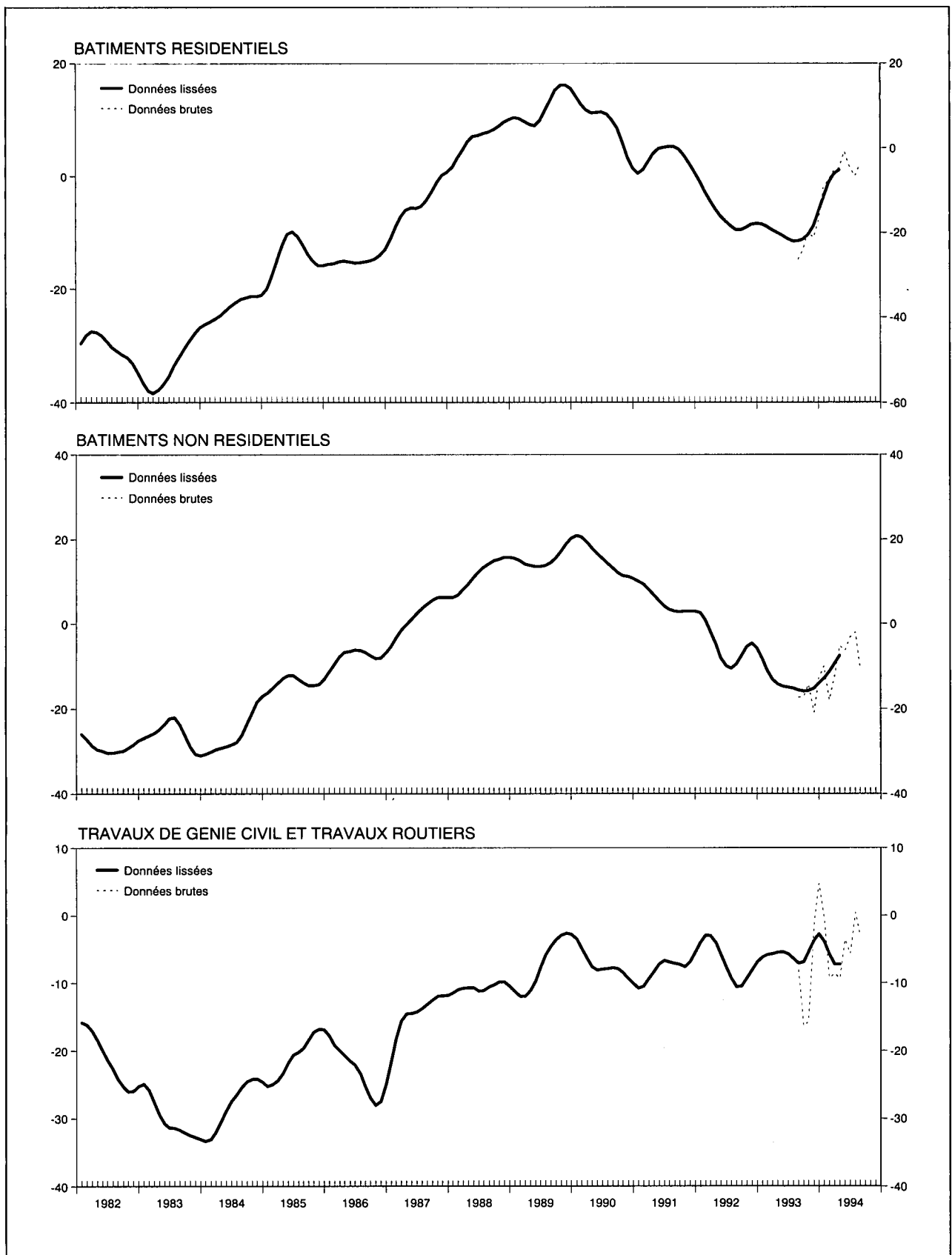

I - 4c.3 — INDUSTRIE DE LA CONSTRUCTION

Résultats bruts par secteur

	1993		1994		
	août	4 ^e trimestre	1 ^{er} trimestre	2 ^e trimestre	août
A. Evolution de l'activité de construction ¹					
Gros œuvre de bâtiments	- 1	- 34	- 28	- 26	+ 13
dont :					
Bâtiments résidentiels	+ 1	- 32	- 17	- 12	+ 20
Bâtiments non-résidentiels	- 2	- 36	- 39	- 42	+ 6
Génie civil et travaux routiers	+ 14	- 36	- 21	- 25	+ 28
B. Appréciation du carnet d'ordres ²					
Gros œuvre de bâtiments	- 28	- 35	- 29	- 27	- 27
dont :					
Bâtiments résidentiels	- 28	- 32	- 17	- 12	- 16
Bâtiments non-résidentiels	- 26	- 37	- 40	- 42	- 38
Génie civil et travaux routiers	- 29	- 37	- 22	- 25	- 22
C. Prévisions de l'emploi au cours des trois prochains mois ³					
Gros œuvre de bâtiments	- 21	- 14	- 5	+ 2	- 8
dont :					
Bâtiments résidentiels	- 15	- 7	+ 5	+ 7	- 3
Bâtiments non-résidentiels	- 27	- 21	- 5	- 5	- 13
Génie civil et travaux routiers	- 6	- 9	- 7	+ 5	- 1
D. Prévisions des prix au cours des trois prochains mois ⁴					
Gros œuvre de bâtiments	- 12	- 9	- 1	+ 3	+ 3
dont :					
Bâtiments résidentiels	- 7	+ 1	+ 6	+ 10	+ 7
Bâtiments non-résidentiels	- 17	- 17	- 6	- 5	- 2
Génie civil et travaux routiers	- 4	- 7	- 4	- 3	- 5

¹ Solde net des pourcentages des réponses « a augmenté » et « a diminué ».

² Solde net des pourcentages des réponses « plus que suffisant » et « insuffisant ».

³ Solde net des pourcentages des réponses « accru » et « réduit ».

⁴ Solde net des pourcentages des réponses « augmenter » et « diminuer ».

I - 4d. — COMMERCE

Valeur chiffrée de la courbe synthétique et de ses composantes

	Evolution		Appréciation				Prévisions						Courbe synthétique		p.m. Prix de vente ¹			
	ventes		ventes		stocks		commandes aux fournisseurs belges		commandes aux fournisseurs étrangers		demande				évolution		prévisions	
	Série lissée ²	Série brute dessaisonnalisée	Série lissée ²	Série brute dessaisonnalisée	Série lissée ²	Série brute dessaisonnalisée	Série lissée ²	Série brute dessaisonnalisée	Série lissée ²	Série brute dessaisonnalisée	Série lissée ²	Série brute dessaisonnalisée	Série lissée ²	Série brute dessaisonnalisée	Série lissée ²	Série brute dessaisonnalisée	Série lissée ²	Série brute dessaisonnalisée
1992 Août	- 0,9	- 1	-13,9	-17	+18,3	+18	-12,0	-23	-11,1	-13	- 5,1	- 5	-10,4	-12,8	+ 0,6	0	+ 7,9	+ 7
Septembre	- 4,0	+ 2	-15,1	-12	+18,5	+15	-12,9	-11	-12,3	-13	- 5,8	- 8	-11,4	- 9,5	0,0	+ 1	+ 6,9	+ 1
Octobre	- 7,5	-10	-17,1	-17	+19,8	+15	-13,6	-14	-14,1	- 8	- 6,3	- 2	-12,8	-11,0	- 1,0	0	+ 5,6	+ 8
Novembre	-11,0	-17	-20,6	-23	+21,3	+25	-14,0	-14	-16,0	-20	- 6,6	- 7	-14,5	-17,7	- 2,5	- 3	+ 3,8	+ 7
Décembre	-14,8	- 6	-24,9	-13	+22,6	+22	-14,4	-17	-17,1	-16	- 6,9	- 6	-16,3	-13,3	- 5,4	- 3	+ 1,0	+ 3
1993 Janvier	-18,8	-24	-29,3	-35	+23,5	+32	-15,3	-23	-17,9	-19	- 7,6	- 7	-18,2	-23,3	- 8,8	- 8	- 1,5	- 7
Février	-21,4	-24	-32,9	-35	+23,8	+24	-16,0	-13	-17,8	-20	- 8,9	-13	-19,5	-21,5	-11,8	-15	- 3,5	-11
Mars	-22,1	-16	-32,9	-34	+23,8	+23	-16,5	-12	-16,8	-10	-10,1	- 4	-19,9	-16,5	-14,3	-15	- 4,5	- 3
Avril	-20,8	-30	-29,8	-23	+23,9	+21	-16,9	-18	-16,5	-15	-11,4	-13	-19,7	-20,0	-15,4	-20	- 4,4	- 5
Mai	-17,8	-39	-26,0	-36	+24,0	+24	-17,5	-28	-16,6	-25	-11,9	-12	-18,8	-27,3	-15,6	-15	- 4,1	- 5
Juin	-14,3	-10	-22,1	-20	+24,0	+26	-18,0	-16	-16,8	-12	-11,5	-11	-17,7	-15,8	-15,9	-16	- 3,9	- 1
Juillet	-11,0	-14	-19,8	-17	+23,9	+24	-18,0	-16	-17,3	-22	-10,6	-17	-16,9	-18,3	-16,0	-16	- 3,9	- 2
Août	- 8,3	- 4	-19,1	-17	+23,3	+28	-17,6	-22	-17,1	-18	- 9,0	- 7	-16,3	-16,0	-15,4	-16	- 4,0	- 4
Septembre	- 6,8	+ 4	-19,0	-19	+21,9	+23	-16,3	-31	-15,9	-17	- 6,8	-10	-15,3	-16,0	-13,8	-17	- 4,0	- 4
Octobre	- 6,3	-26	-18,9	-24	+20,1	+20	-14,3	-15	-14,1	-11	- 4,4	- 4	-13,6	-16,7	-11,8	- 8	- 3,1	- 6
Novembre	- 6,5	+ 3	-18,6	-20	+17,8	+ 7	-11,6	-14	-12,0	-15	- 2,5	- 1	-11,8	- 9,0	- 9,6	-11	- 1,3	- 6
Décembre	- 7,5	- 8	-18,4	-18	+15,5	+17	- 8,5	- 8	- 9,4	-10	- 1,5	+ 1	- 9,9	-10,0	- 7,9	- 8	+ 0,9	+ 5
1994 Janvier	- 8,0	-13	-18,1	-18	+14,0	+17	- 5,6	0	- 7,0	- 3	- 1,4	+ 7	- 8,7	- 7,3	- 6,6	- 7	+ 3,1	+ 9
Février	- 8,0	- 2	-18,0	-13	+12,4	+ 9	- 4,0	- 3	- 5,3	- 4	- 1,6	- 2	- 8,3	- 5,5	- 5,4	0	+ 4,4	+ 3
Mars	- 8,4	- 8	-18,0	-20	+11,4	+11	- 4,1	- 3	- 4,0	- 7	- 1,9	- 2	- 8,2	- 8,5	- 4,3	- 3	+ 4,5	+ 4
Avril	- 9,5	-19	-18,0	-24	+10,8	+14	- 5,1	- 9	- 3,4	- 3	- 1,5	- 2	- 8,3	-11,8	- 3,8	- 6	+ 4,1	+ 5
Mai	- 3	.	-18	.	+10	.	- 6	.	+ 1	.	+ 2	.	- 5,7	.	- 3	.	+ 6
Juin	-11	.	-15	.	+10	.	- 8	.	- 8	.	- 2	.	- 9,0	.	- 2	.	- 4
Juillet	-14	.	-18	.	+10	.	- 2	.	+ 1	.	+ 6	.	- 6,2	.	- 8	.	+ 2
Août	-15	.	-19	.	+14	.	- 9	.	- 6	.	+ 5	.	- 9,7	.	- 7	.	+ 1

¹ Les indicateurs de prix ne sont pas pris en considération pour le calcul de la courbe synthétique parce qu'ils ne présentent pas de profil conjoncturel. Etant donné qu'ils fournissent néanmoins une information tant rapide que fiable les indicateurs de prix sont repris p.m.

² Le lissage est effectué sur les données brutes dessaisonnalisées.

Références bibliographiques : Bulletin d'Information et de Documentation, XLIV^e année, tome II, n° 4, octobre 1969, p. 348-363; Bulletin de la Banque Nationale de Belgique, LXV^e année, tome II, n° 2-3, août-septembre 1990, p. 53-64.

I - 5 — INVESTISSEMENTS EN BIENS DE CAPITAL FIXE DANS L'INDUSTRIE MANUFACTURIERE

(Pourcentages de variation par rapport à l'année précédente des données à prix courants)

	Prévisions successives de l'enquête-investissements de la BNB			Réalizations		
	A l'automne de l'année précédente	Au printemps de l'année en cours	A l'automne de l'année en cours	Enquête-investissements de la BNB ¹	Statistique établie à partir des données provenant des déclarations à la taxe sur la valeur ajoutée ²	Statistique annuelle des investissements industriels ²
1982	- 5,8	+ 4,5	+ 9,1	+ 18,1	+ 18,1	+ 16,8
1983	- 6,9	- 7,2	+ 1,0	+ 3,8	0	+ 5,3
1984	+ 1,9	+ 11,5	+ 10,4	+ 10,6	+ 17,5	+ 7,3
1985	+ 2,8	+ 12,3	+ 5,0	+ 13,0	+ 8,0	+ 14,9
1986	+ 11,9	+ 21,7	+ 12,2	+ 13,0	+ 11,5	+ 11,9
1987	+ 13,9	+ 11,2	+ 4,7	+ 6,6	+ 10,9	+ 6,4
1988	+ 9,0	+ 16,7	+ 13,8	+ 19,8	+ 24,6	+ 28,3
1989	+ 19,9	+ 22,3	+ 13,6	+ 13,0	+ 15,4	+ 8,9
1990	+ 17,9	+ 23,0	+ 12,8	+ 14,5	+ 14,5	
1991	+ 4,1	+ 6,0	- 1,6	0	+ 0,3	
1992	+ 5,8	+ 3,6	+ 1,5	- 4,0	+ 0,4	
1993	- 17,0	- 19,3	- 28,3	- 27,5		
1994	+ 7,3	+ 4,6				

¹ Résultats de l'enquête du printemps de l'année suivante.

² Source : INS.

Référence bibliographique : *Bulletin de la Banque Nationale de Belgique*, LXI^e année, tome I, n° 6, juin 1986 : « Formation brute de capital fixe dans l'industrie manufacturière en Belgique : tour d'horizon des sources statistiques disponibles et apport spécifique de l'enquête semestrielle de la Banque Nationale de Belgique ».

II. — POPULATION, EMPLOI, CHOMAGE

1. — POPULATION, DEMANDE ET OFFRE D'EMPLOIS

Sources : Ministère de l'Emploi et du Travail, INS, ONSS, ONEM.

	1985	1986	1987	1988	1989	1990	1991	1992
<i>Population (milliers d'unités) :</i>								
population totale ¹	9.859	9.865	9.914	9.928	9.948	9.987	10.022	10.068
population active ²	4.112	4.108	4.115	4.126	4.144	4.179	4.210	4.237
<i>Emploi et chômage (variations en milliers d'unités)³ :</i>								
1. Demande d'emplois (population active) :								
Total	- 20	- 3	+ 6	+ 12	+ 18	+ 35	+ 31	+ 27
Hommes	- 34	- 24	- 18	- 13	+ 7	+ 8	+ 7	- 3
Femmes	+ 15	+ 20	+ 25	+ 25	+ 11	+ 27	+ 25	+ 30
Variations suite à des modifications :								
1.1 de la population en âge de travailler ⁴ :								
Total	+ 13	+ 5	+ 5	+ 1	- 2	0	+ 1	+ 5
Hommes	+ 9	+ 4	+ 4	+ 2	0	+ 1	+ 2	+ 4
Femmes	+ 5	+ 1	+ 1	- 1	- 2	- 1	- 1	+ 1
1.2 du taux d'activité :								
Total	- 33	- 8	+ 2	+ 11	+ 20	+ 35	+ 30	+ 22
Hommes	- 43	- 28	- 22	- 15	+ 7	+ 7	+ 5	- 7
Femmes	+ 10	+ 20	+ 24	+ 25	+ 13	+ 28	+ 25	+ 29
2. Offre d'emplois (emploi)								
par :								
2.1 les entreprises								
+ 13	+ 5	+ 31	+ 51	+ 60	+ 48	+ 18	- 15	
— agriculture, sylviculture et pêche ...								
- 1	- 2	- 3	- 2	- 1	- 1	- 2	- 3	
— industrie ⁵								
- 15	- 15	- 21	- 13	+ 12	- 1	- 13	- 20	
— construction								
- 1	+ 1	0	+ 8	+ 13	+ 10	+ 7	+ 3	
— services								
+ 29	+ 20	+ 54	+ 58	+ 37	+ 39	+ 26	+ 7	
2.2 les services non-marchands ⁶								
+ 8	+ 18	- 14	+ 3	- 2	+ 4	- 13	- 2	
2.3 l'étranger ⁷								
0	+ 2	+ 2	0	0	+ 2	- 1	- 1	
3. Chômage (1 - 2) ⁸ :								
Total	- 40	- 28	- 12	- 42	- 40	- 19	+ 26	+ 45
Hommes	- 31	- 21	- 7	- 21	- 20	- 7	+ 17	+ 22
Femmes	- 8	- 7	- 5	- 21	- 20	- 12	+ 10	+ 23

¹ A la fin de l'année.

² Estimations à fin juin. Y compris les forces armées.

³ Variation, au 30 juin de chaque année, par rapport à la même date de l'année précédente. Du fait que les montants ont été arrondis, les totaux ne sont pas nécessairement égaux à la somme des parties composantes.

⁴ Hommes et femmes de 15 à 64 ans.

⁵ Industries extractive et manufacturière; électricité, gaz et eau.

⁶ Effectifs dans l'administration, l'enseignement, les forces armées et miliciens, y compris les personnes occupées dans l'ensemble des programmes spéciaux de mise au travail : chômeurs mis au travail par les pouvoirs publics, cadre spécial temporaire,

troisième circuit de travail, contractuels subventionnés, programme d'emploi PRIME (projets régionaux d'insertion dans le marché de l'emploi) de la région wallonne et chômeurs mis au travail à temps plein en remplacement d'interruptions de carrière.

⁷ Emplois offerts à l'étranger à des personnes résidant en Belgique, diminués des emplois offerts en Belgique à des non-résidents.

⁸ Chômeurs complets indemnisés, demandeurs d'emploi libres inoccupés, autres chômeurs inscrits obligatoirement, à l'exclusion des chômeurs occupés dans un atelier protégé et des chômeurs qui ont accepté un emploi à temps réduit en vue d'échapper au chômage et les chômeurs âgés qui ne sont plus considérés comme demandeurs d'emploi en vertu de l'arrêté royal du 29 décembre 1984.

II - 2. — CHOMAGE ET EMPLOIS VACANTS

Source : ONEM.

	Chômeurs demandeurs d'emploi ¹						Taux de chômage ⁵	Pour mémoire : chômeurs complets indemnisés, non demandeurs d'emploi ²	Emplois vacants notifiés à l'ONEM ³			
	Chômeurs complets indemnisés		Autres chômeurs inscrits obliga- toirement ⁴	Demandeurs d'emploi libres inoccupés	Total						Notifi- cations reçues durant le mois ⁶	Emplois encore vacants ¹
	à aptitude normale											
	ayant moins de 25 ans	25 ans ou plus	milliers d'unités						milliers d'unités			
	(a)	(b)	(c)	(d)	(e)	(f) = (a) à (e)			(g)	(h)	(i)	(j)
1986	124,2	285,4	32,8	57,1	17,3	516,8	11,7	58,6	13,8	17,7		
1987	114,9	288,3	31,6	52,9	13,2	500,9	11,4	66,0	14,8	14,7		
1988	93,5	272,8	31,6	50,9	10,6	459,4	10,2	70,9	16,0	21,6		
1989	78,1	254,2	31,6	45,9	9,5	419,3	8,6	72,9	15,6	23,4		
1990	70,4	246,2	31,1	45,5	9,3	402,5	7,6	72,4	13,4	18,7		
1991	78,0	258,9	31,8	49,5	11,3	429,5	7,5	74,0	12,0	16,2		
1992	87,0	291,7	33,0	50,0	12,3	474,0	8,2	74,2	11,8	16,8		
1993	99,8	341,3	34,7	58,0	15,9	549,7	9,4	74,3	11,1	14,6		
1992 3 ^e trimestre	88,9	299,2	33,2	65,7	11,8	498,8	8,3	74,2	10,7	19,2		
4 ^e trimestre	86,9	306,8	33,2	65,8	13,2	505,9	8,5	74,4	9,8	13,2		
1993 1 ^{er} trimestre	101,5	324,9	34,0	42,7	14,3	517,4	8,9	74,1	12,4	13,7		
2 ^e trimestre	97,7	329,1	34,5	32,4	14,7	508,4	9,3	74,3	11,6	15,6		
3 ^e trimestre	103,1	353,8	35,3	76,0	17,0	585,2	9,6	74,3	9,9	15,5		
4 ^e trimestre	96,9	357,6	34,9	80,7	17,8	587,9	9,8	74,4	10,4	13,6		
1994 1 ^{er} trimestre	111,9	367,0	35,3	52,5	17,3	584,0	10,0	74,5	13,9	16,0		
2 ^e trimestre	101,9	364,3	35,3	39,0	16,7	557,2	10,1	74,5	14,4	20,6		
3 ^e trimestre	99,8	379,9	35,7	81,0	17,0	613,4	10,0	72,3	12,4	21,3		
1993 Août	104,8	356,8	35,6	77,9	16,6	591,7	9,6	74,3	9,4	16,3		
Septembre	101,6	355,6	35,2	83,7	17,5	593,6	9,7	74,3	12,0	15,3		
Octobre	97,1	353,1	34,9	83,2	18,0	586,3	9,7	74,4	12,9	14,3		
Novembre	96,1	356,6	34,9	80,5	18,0	586,1	9,8	74,4	8,6	13,1		
Décembre	97,6	363,1	34,9	78,5	17,4	591,5	9,8	74,3	9,6	13,3		
1994 Janvier	108,6	368,4	35,3	64,6	17,1	594,0	9,9	74,4	11,7	14,3		
Février	113,5	367,9	35,3	51,5	17,4	585,6	10,0	74,5	12,6	15,6		
Mars	113,5	364,8	35,2	41,5	17,5	572,5	10,0	74,5	17,3	18,1		
Avril	107,9	364,4	35,2	38,4	17,0	562,9	10,1	75,6	14,5	19,5		
Mai	101,3	364,0	35,3	37,6	16,5	554,7	10,1	74,2	14,8	21,2		
Juin	96,6	364,6	35,3	40,9	16,6	554,0	10,1	73,8	14,0	21,0		
Juillet	102,2	377,4	35,6	67,4	18,7	601,3	9,9	72,9	8,6	20,1		
Août	101,7	383,9	35,9	84,8	15,9	622,2	10,0	72,3	14,3	22,9		
Septembre	95,4	378,4	35,7	90,9	16,3	616,7	10,1	71,8	14,3	20,8		

¹ Données annuelles ou trimestrielles : moyenne des données à fin de mois ; données mensuelles : fin de mois.

² Chômeurs indemnisés qui, en vertu de l'Arrêté Royal du 29 décembre 1984, ont opté pour le statut de non-demandeur d'emploi.

³ Y compris les emplois vacants parmi les stages des jeunes et dans le cadre spécial temporaire et, ceux relatifs au troisième circuit de travail.

⁴ A l'exclusion des chômeurs occupés dans un atelier protégé, des chômeurs qui ont accepté un emploi à temps réduit en vue d'échapper au chômage et, à partir de janvier 1985, des demandeurs d'emploi occupés à temps réduit pendant la période d'attente.

⁵ Définition C.E. harmonisée.

⁶ Données annuelles ou trimestrielles : moyennes par an ou par trimestre des données mensuelles.

Référence bibliographique : *Bulletin de la Banque Nationale de Belgique*, LX^e année, tome II, n^o 1-2, juillet-août 1985, p. 29.

III. — AGRICULTURE ET PECHE

1. — AGRICULTURE

Sources : INS : Statistiques agricoles, et Institut Economique Agricole.

	1985	1986	1987	1988	1989	1990	1991	1992
Superficie agricole utilisée¹ (milliers d'hectares)								
Froment	180	181	185	186	203	205	200	201
Autres céréales panifiables	16	17	20	18	18	19	19	17
Céréales non panifiables	149	152	146	145	129	111	96	92
Betteraves sucrières	118	113	106	109	106	108	103	101
Autres plantes industrielles	16	13	16	16	17	19	20	19
Pommes de terre	41	40	45	41	42	48	51	58
Autres plantes et racines tuberculifères	15	14	14	12	12	12	12	11
Prés et prairies	669	661	652	647	638	633	630	617
Cultures maraîchères	27	23	27	29	29	27	29	28
Cultures fruitières	11	11	11	12	12	13	14	14
Divers	148	158	155	154	156	162	176	187
Total ...	1.390	1.383	1.377	1.369	1.362	1.357	1.350	1.345
Production végétale² (milliers de tonnes)								
Froment	1.150	1.257	1.047	1.252	1.402	1.266	1.361	1.329
Avoine	94	59	60	70	45	34	36	36
Orge	685	793	678	738	647	534	495	450
Autres céréales	137	148	136	148	148	152	176	181
Betteraves sucrières	5.952	5.886	5.425	6.109	6.061	6.418	5.676	5.957
Pommes de terre	1.522	1.401	1.620	1.614	1.443	1.665	1.823	2.429
Animaux¹ (milliers)								
Vaches laitières	973	947	922	892	872	846	784	756
Autres bovidés	2.119	2.113	2.157	2.179	2.255	2.403	2.480	2.466
Porcs	5.365	5.585	5.861	6.278	6.474	6.700	6.550	6.823
Production animale								
Livraisons de lait aux laiteries (millions de litres)	3.037	3.197	3.043	2.960	3.033	2.952	2.955	2.851
Abattages (poids net de la viande - milliers de tonnes)	1.033	1.053	1.094	1.111	1.116	1.094	1.281	1.295

¹ Recensement au 15 mai.

² Estimations sur base des rendements à l'hectare.

III - 2. — PECHE MARITIME

Poissons débarqués dans les ports belges — Pêche belge

(milliers de tonnes)

Source : Ministère de l'Agriculture : Revue de l'Agriculture.

	1983	1984	1985	1986	1987	1988	1989	1990
Poissons de fond	27,8	27,7	28,0	27,7	29,1	29,3	26,6	27,9
Poissons pélagiques	5,4	4,1	3,1	0,5	0,1	0,0	0,4	0,2
Crustacés et mollusques	2,9	2,7	2,6	2,3	2,2	2,1	2,3	2,1
Total ...	36,1	34,5	33,7	30,5	31,4	31,4	29,4	30,2

IV — INDUSTRIE

IV - 1. — PRODUCTION INDUSTRIELLE

(indices 1985 = 100)

Source : INS : Statistiques industrielles

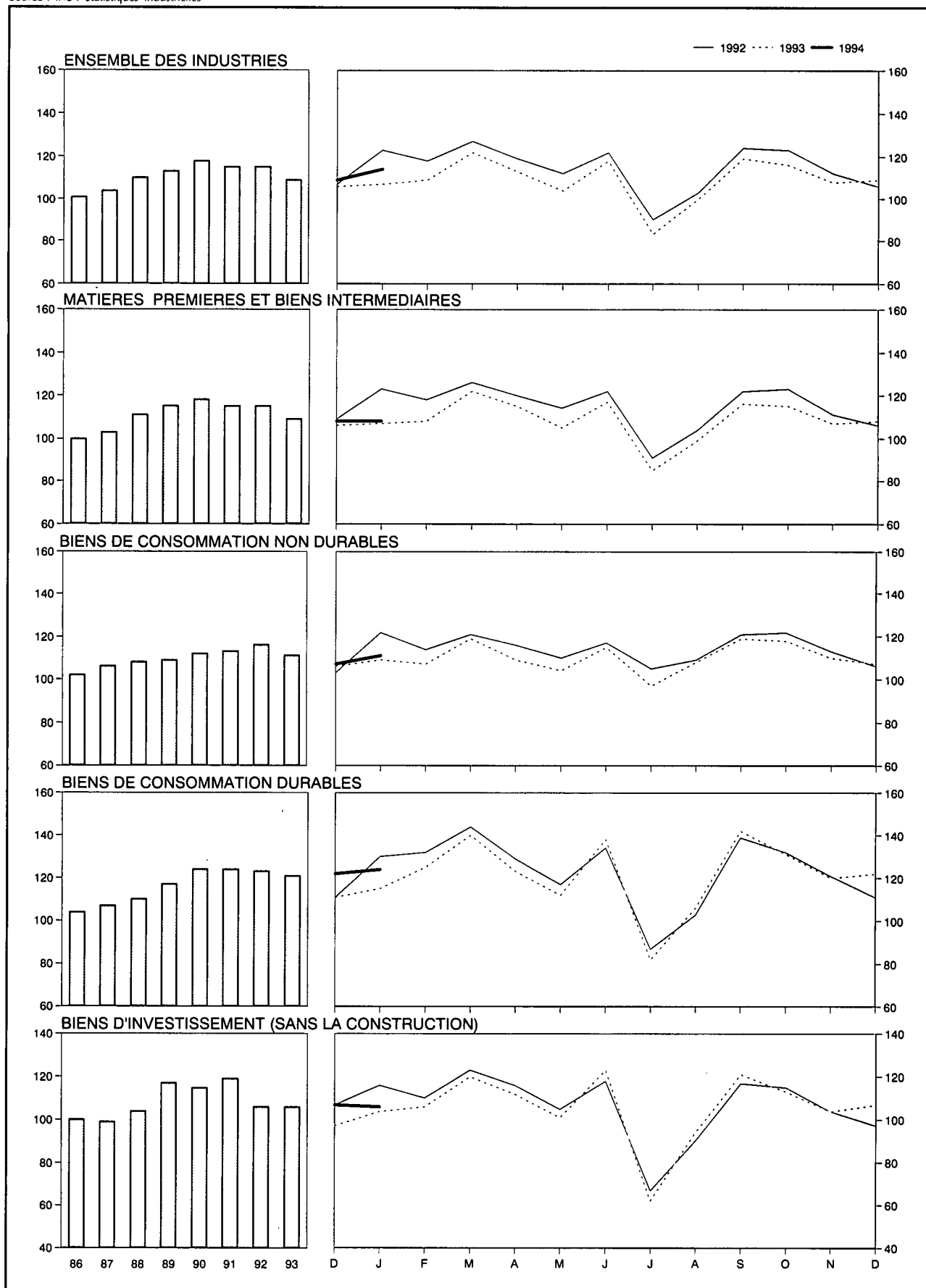

IV - 1. — PRODUCTION INDUSTRIELLE

(indices 1985 = 100)

Source : INS : Statistiques industrielles

Moyennes mensuelles ou mois	Indice général non compris la construction	Dont :		Dont :				Indice général y compris la construction	Construction
		Industries manufacturières	Industries extractives	Matières premières et biens intermédiaires	Biens de consommation non durables	Biens de consommation durables	Biens d'investissement		
Pondération par rapport à l'ensemble de la production industrielle à partir de 1988	100,0	97,7	2,3	56,9	19,4	12,5	11,2	—	—
1986	101	101	89	100	102	104	100	101	101
1987	104	104	77	103	106	107	99	103	100
1988	110	111	67	111	108	110	104	110	111
1989	113	115	54	115	109	117	117	114	118
1990	118	120	38	118	112	124	115	122	143
1991	115	118	27	115	113	124	119	117	124
1992	115	119	18	115	116	123	106	121	147
1993	109	113	9	109	111	121	106	111	121
1991 4 ^e trimestre	117	120	28	118	114	127	122	119	127
1992 1 ^{er} trimestre	122	125	23	122	119	134	114	127	147
2 ^e trimestre	118	123	21	119	116	126	112	127	166
3 ^e trimestre	106	110	15	106	113	110	92	112	137
4 ^e trimestre	113	117	14	113	114	121	105	118	140
1993 1 ^{er} trimestre	113	117	8	113	113	127	111	115	122
2 ^e trimestre	112	118	10	112	111	124	113	117	138
3 ^e trimestre	101	104	9	100	108	110	92	103	113
4 ^e trimestre	111	114	8	110	112	124	108	111	109
1993 Janvier	108	111	7	108	111	117	104	108	103
Février	109	113	8	108	108	125	107	111	117
Mars	123	129	10	122	121	140	121	127	146
Avril	113	119	10	115	111	123	113	118	141
Mai	104	108	9	105	105	112	101	107	119
Juin	119	126	11	117	118	138	124	126	155
Juillet	83	85	5	85	97	82	61	79	58
Août	100	104	10	99	108	106	94	107	136
Septembre	119	125	11	116	119	142	121	124	146
Octobre	116	121	10	115	118	131	113	120	137
Novembre	108	111	7	107	110	120	104	107	101
Décembre	109	111	7	108	107	122	107	105	88
1994 Janvier	114	117	.	108	111	124	106	112	97

IV - 2 — PRODUCTION MANUFACTURIERE

Ventilation par secteur industriel

(indices 1985 = 100)

Source : INS : Statistiques industrielles.

Moyennes mensuelles ou mois	Industrie des fabrications métalliques	Industrie chimique et industrie du caoutchouc	Métallurgie de base			Industries alimentaires et fabrication des boissons	Electricité	Industrie des produits minéraux non métalliques	Industrie textile	Industrie du bois	Fabrication d'articles d'habillement et de chaussures	Industrie du papier et du carton	Distribution d'eau	Raffineries de pétrole
			Sidérurgie	Acieries de moulage, fonderies, tréfileries, étirage et laminage	Métaux non ferreux									
Pondération par rapport à l'ensemble des industries manufacturières à partir de 1988 ¹	28,4	17,9	6,1	2,0	2,4	10,1	9,4	4,8	5,3	4,4	2,6	2,5	2,2	0,8
1986	101	103	92	94	98	102	102	102	101	104	105	102	98	143
1987	100	111	93	89	101	105	111	107	101	115	98	112	100	146
1988	108	120	106	95	111	108	114	120	102	120	94	123	100	156
1989	114	125	103	94	118	113	118	130	106	135	111	124	104	167
1990	121	128	108	91	122	118	124	130	112	135	118	130	101	156
1991	116	130	107	87	112	119	126	121	104	144	124	127	104	175
1992	111	144	98	78	110	121	126	126	107	135	125	132	106	181
1993	106	137	93	71	105	120	124	126	100	132	134	122	107	169
1991 4 ^e trimestre	119	130	108	83	107	121	135	129	109	154	120	126	101	174
1992 1 ^{er} trimestre	120	151	103	85	119	117	141	129	120	147	142	133	107	180
2 ^e trimestre	118	148	97	85	117	122	119	133	109	142	119	138	107	203
3 ^e trimestre	97	137	103	64	99	124	113	117	92	116	123	129	107	156
4 ^e trimestre	111	141	89	76	103	122	132	124	105	136	116	128	104	186
1993 1 ^{er} trimestre	110	142	100	78	103	117	135	128	111	135	140	126	106	141
2 ^e trimestre	117	141	98	78	112	119	114	133	101	138	127	131	109	172
3 ^e trimestre	91	130	81	57	100	120	110	120	84	117	134	115	109	184
4 ^e trimestre	106	137	95	71	103	124	135	124	104	139	138	114	105	179
1993 Janvier	101	139	92	75	90	113	143	118	105	116	128	121	108	173
Février	106	134	99	74	100	112	131	121	107	133	141	122	97	107
Mars	123	152	109	85	119	126	132	144	119	157	151	135	113	144
Avril	111	143	108	81	116	118	119	135	103	140	114	126	105	167
Mai	117	136	91	70	94	110	113	124	90	122	114	121	110	172
Juin	122	144	95	82	126	129	111	139	111	151	152	147	113	178
Juillet	65	121	73	25	86	108	102	93	56	85	108	97	107	189
Août	91	124	76	69	92	121	110	122	79	113	128	116	111	186
Septembre	117	144	94	78	121	132	119	144	118	153	166	133	109	177
Octobre	111	145	102	78	116	134	127	140	113	144	139	125	107	184
Novembre	97	134	91	66	95	122	136	119	104	137	133	110	102	177
Décembre	109	132	91	68	99	117	143	114	95	136	141	106	107	175
1994 Janvier	106	143	102	.	109	119	145	125	111	136	140	121	103	175

¹ L'industrie du tabac, les cokeries et l'industrie du cuir dont les indices de production ne sont pas repris dans le tableau, interviennent respectivement pour 0,8%, 0,2% et 0,1% dans l'ensemble de la production manufacturière industrielle.

IV - 3. — ENERGIE

Sources : coke et houille : MAE, Administration des Mines ; autres données : INS.

Moyennes mensuelles ou mois	Pétrole (milliers de tonnes)					Gaz (millions de m ³)	Coke (milliers de tonnes)		Houille (milliers de tonnes)		Electricité (millions kWh)		
	Mise en œuvre de pétrole brut	Consommation intérieure					Importations de gaz naturel en UEBL	Production	Consommation intérieure	Production		Consommation intérieure	Production nette
		Total ¹	Dont :										
		Essence autos	Gas-oil et fuel-oil léger	Fuel-oil résiduel									
1986	1.935	1.326	227	714	229	695	428	421	466	1.046	4.626		
1987	2.004	1.284	236	698	182	776	436	406	363	1.034	5.000		
1988	1.974	1.307	245	701	195	.	462	455	207	1.142	5.159		
1989	2.048	1.274	240	695	172	.	455	436	158	1.150	5.326		
1990	2.103	1.252	227	700	146	.	452	439	86	1.261	5.572		
1991	2.388	1.359	228	749	196	.	*408	*418	* 53	*1.183	5.677		
1992	2.407	1.412	242	763	208	5.698		
1993	2.315	1.366	237	761	187	5.592		
1991 4 ^e trimestre	2.312	1.548	247	837	271	.	*402	*400	* 47	*1.306	6.099		
1992 1 ^{er} trimestre	2.407	1.643	231	957	241	6.367		
2 ^e trimestre	2.408	1.238	250	587	179	5.362		
3 ^e trimestre	2.333	1.286	238	702	169	5.088		
4 ^e trimestre	2.478	1.482	249	806	243	5.977		
1993 1 ^{er} trimestre	1.957	1.400	215	847	181	6.104		
2 ^e trimestre	2.389	1.278	229	686	175	5.166		
3 ^e trimestre	2.441	1.298	261	673	160	4.987		
4 ^e trimestre	2.472	1.489	241	839	231	6.113		
1994 1 ^{er} trimestre	2.417	1.521	229	939	187	6.154		
1993 Avril	2.363	1.251	234	650	182	5.377		
Mai	2.414	1.094	218	531	183	5.112		
Juin	2.388	1.488	234	878	160	5.008		
Juillet	2.503	1.777	335	985	256	4.622		
Août	2.394	976	215	401	152	4.974		
Septembre	2.426	1.140	234	632	72	5.367		
Octobre	2.447	1.411	258	718	227	5.750		
Novembre	2.501	1.622	243	967	234	6.123		
Décembre	2.467	1.434	224	832	232	6.466		
1994 Janvier	2.544	1.454	224	879	186	6.535		
Février	2.223	1.543	215	991	184	5.860		
Mars	2.485	1.567	249	948	192	6.067		
Avril	2.114	1.355	227	778	166	5.670		

¹ Essence autos, gas-oil, fuel-oil résiduel, essences aviation et carburéacteur (type essence), essences spéciales et white spirit, pétrole et carburéacteur (type pétrole),

huiles de graissage et autres produits lubrifiants, brai de pétrole résiduel, bitumes asphaltiques, gaz de pétrole énergétiques et chimiques.

IV - 4. — METALLURGIE

Source : Sidérurgie : Eurostat ; Fabrications métalliques : INS : Statistiques industrielles.

Moyennes mensuelles ou mois	Sidérurgie (milliers de tonnes)		Fabrications métalliques (milliards de francs)			Expéditions
	Production d'acier brut	Production d'acier fini	Commandes inscrites			
			pour le marché intérieur	pour les exportations	Total	
1986	809	614	22,2	61,7	83,9	84,6
1987	815	618	21,7	64,8	86,5	86,8
1988	935	731	24,5	71,1	95,5	94,4
1989	914	718	29,8	79,2	109,0	105,4
1990	955	761	32,1	82,7	114,8	112,7
1991	946	749	30,1	78,1	108,2	107,5
1992*	861	.	31,7	78,3	110,0	110,2
1993	848	.	29,0	80,0	109,0	106,9
1991 4 ^e trimestre	948	691	31,5	81,7	113,2	112,3
1992 1 ^{er} trimestre*	910	.	32,2	87,4	119,6	116,7
2 ^e trimestre*	850	.	30,5	85,6	116,2	120,4
3 ^e trimestre*	887	.	26,8	64,5	91,3	92,1
4 ^e trimestre*	796	.	37,2	75,8	112,9	111,7
1993 1 ^{er} trimestre*	889	.	29,0	81,8	110,8	108,1
2 ^e trimestre*	887	.	30,1	85,1	115,1	115,7
3 ^e trimestre*	769	.	28,4	63,8	92,2	91,5
4 ^e trimestre*	848	.	28,5	89,4	117,8	112,4
1992 Décembre*	683	.	51,3	71,7	123,0	106,3
1993 Janvier*	817	.	27,5	68,6	96,1	92,5
Février*	879	.	27,9	86,8	114,7	106,6
Mars*	970	.	31,7	90,0	121,7	125,3
Avril*	965	.	29,8	86,6	116,4	115,6
Mai*	824	.	28,4	78,8	107,3	103,5
Juin*	872	.	32,0	89,8	121,8	128,0
Juillet*	729	.	28,4	47,6	76,0	68,6
Août*	731	.	26,2	60,0	86,2	86,9
Septembre*	846	.	30,7	83,8	114,5	119,0
Octobre*	922	.	29,0	84,5	113,5	113,2
Novembre*	817	.	26,2	72,4	98,6	100,6
Décembre*	806	.	30,3	111,2	141,5	123,4

IV - 5. — CONSTRUCTION

Sources : avis favorables : Ministère des Travaux Publics, Administration de l'Urbanisme (par région); autres données : INS : Statistiques industrielles.

Moyennes mensuelles ou mois	Logements					Autres bâtiments					Production Indice 1985 = 100 ¹
	Avis favorables	Autorisations de bâtir		Bâtiments commencés		Avis favorables	Autorisations de bâtir		Bâtiments commencés		
	Nombre	Nombre	Volume	Nombre	Volume	Nombre	Nombre	Volume	Nombre	Volume	
	(milliers)	(milliers)	(milliers de m ³)	(milliers)	(milliers de m ³)	(milliers)	(milliers)	(milliers de m ³)	(milliers)	(milliers de m ³)	
1986	1,9	2,5	1.536	2,0	1.275	0,4	0,6	2.115	0,5	1.673	102
1987	3,1	1.904	2,4	1.517	.	0,7	2.789	0,5	1.910	100
1988	3,8	2.292	3,0	1.817	.	0,7	3.383	0,6	2.818	111
1989	4,2	2.568	3,6	2.233	.	0,8	3.958	0,7	3.126	117
1990	4,3	2.646	3,4	2.154	.	0,8	4.338	0,7	3.058	143
1991	3,9	2.421	3,7	2.324	.	0,7	4.504	0,7	4.021	124
1992	4,2	2.610	3,9	2.465	.	0,7	3.803	0,7	3.584	148
1993	4,6	2.755	3,7	2.258	.	0,7	3.572	0,6	2.966	134
1991 4 ^e trimestre	4,1	2.542	3,7	2.359	.	0,8	5.264	0,8	4.366	—
1992 1 ^{er} trimestre	4,4	2.759	3,6	2.256	.	0,7	3.655	0,6	3.531	—
2 ^e trimestre	4,1	2.524	4,7	3.041	.	0,7	3.706	0,8	4.129	—
3 ^e trimestre	4,1	2.648	3,2	2.057	.	0,8	3.769	0,6	2.500	—
4 ^e trimestre	4,1	2.507	4,1	2.504	.	0,7	4.082	0,8	4.174	—
1993 1 ^{er} trimestre	4,2	2.616	3,4	2.098	.	0,6	3.113	0,5	2.534	—
2 ^e trimestre	4,3	2.600	4,2	2.669	.	0,7	3.723	0,8	4.162	—
3 ^e trimestre	5,2	3.079	3,6	2.316	.	0,8	4.092	0,6	2.714	131
4 ^e trimestre	4,6	2.726	3,3	1.949	.	0,6	3.360	0,5	2.454	124
1993 Février	3,8	2.433	3,2	2.029	.	0,6	2.704	0,6	2.703	*144
Mars	5,5	3.088	4,4	2.711	.	0,7	3.837	0,5	2.928	*142
Avril	4,0	2.525	5,3	3.256	.	0,7	2.629	0,9	6.204	*139
Mai	3,8	2.347	3,7	2.491	.	0,6	3.646	0,7	3.063	*137
Juin	5,0	2.927	3,7	2.261	.	0,9	4.895	0,7	3.220	*134
Juillet	5,6	3.585	3,1	2.119	.	0,8	4.504	0,6	3.285	*133
Août	4,6	2.716	3,3	2.094	.	0,8	3.308	0,5	2.095	*131
Septembre	5,4	2.937	4,5	2.736	.	0,8	4.463	0,7	2.761	*129
Octobre	4,6	2.529	3,5	2.171	.	0,6	3.012	0,5	2.226	*126
Novembre	4,8	2.730	2,9	1.789	.	0,6	3.926	0,5	2.451	*123
Décembre	4,5	2.919	3,6	1.886	.	0,7	3.142	0,6	2.684	*121
1994 Janvier	3,6	2.262	2,7	1.546	.	0,5	2.362	0,5	2.379	*120
Février	5,4	3.171	3,1	1.977	.	0,7	4.643	0,6	3.354	.

¹ Travaux publics et privés. *Indices mensuels* : moyennes mobiles des douze derniers mois de l'indice de la production non désaisonnalisé corrigé pour la composition inégale des mois. *Indices annuels* : moyenne de l'indice de la production non dés-

saisonnalisé, corrigé pour la composition inégale des mois, des douze mois de l'année et non la moyenne des indices mensuels.

IV - 6. — PRODUCTION INDUSTRIELLE DES PAYS DE LA COMMUNAUTE ECONOMIQUE EUROPEENNE

Pourcentage de variation par rapport à l'indice de l'année précédente, ou le trimestre correspondant de l'année précédente.

Source : OCDE : Principaux indicateurs économiques.

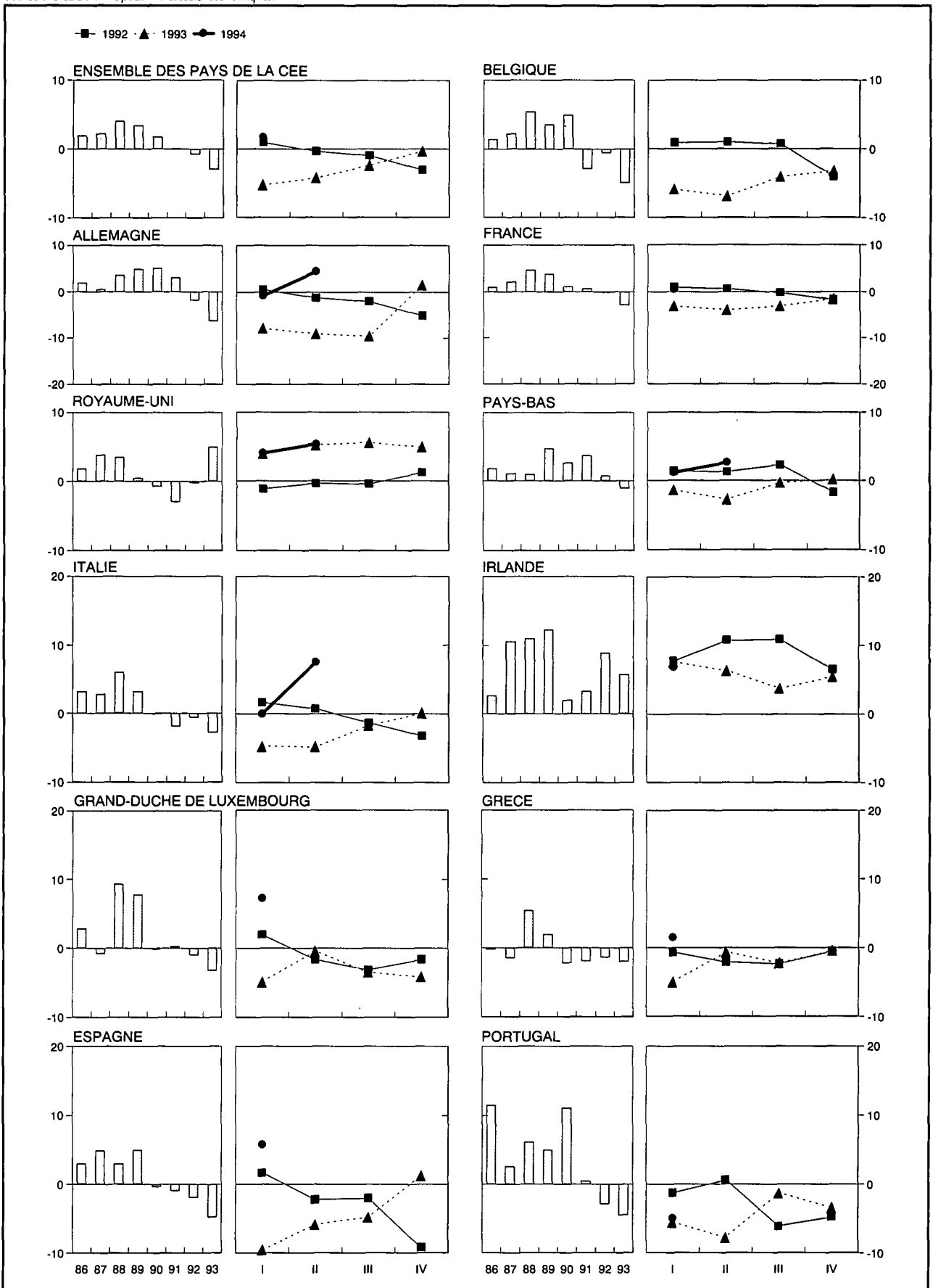

IV - 6. — PRODUCTION INDUSTRIELLE DES PAYS DE LA COMMUNAUTE ECONOMIQUE EUROPEENNE

(indices 1985 = 100)

(ajustés pour variations saisonnières)

Source : OCDE : Principaux indicateurs économiques.

	Ensemble des pays CEE (11 pays ¹)	Belgique	Alle- magne	France	Royaume- Uni	Pays-Bas	Italie	Irlande	Grand- Duché de Luxem- bourg	Grèce	Espagne	Portugal
1986	102	101	102	101	102	100	104	103	102	100	103	106
1987	104	103	103	103	106	101	107	111	101	98	108	112
1988	109	110	106	108	110	101	114	123	110	103	111	116
1989	113	113	112	112	114	107	119	138	119	104	116	124
1990	116	118	117	114	113	109	118	144	118	102	116	135
1991	116	115	121	114	109	113	117	149	119	101	115	135
1992	115	115	118	113	109	113	115	162	118	99	112	132
1993	111	109	110	109	111	112	113	171	114	97	107	126
1992 1 ^{er} trimestre	116	117	123	114	108	115	119	158	121	100	116	136
2 ^e trimestre	115	117	119	114	108	115	118	161	118	98	113	135
3 ^e trimestre	114	115	114	113	109	114	116	165	116	100	112	128
4 ^e trimestre	112	112	118	111	110	111	114	165	116	98	107	128
1993 1 ^{er} trimestre	111	110	111	109	110	113	115	171	115	95	105	128
2 ^e trimestre	110	109	109	109	110	112	113	170	118	98	106	125
3 ^e trimestre	112	110	107	109	112	113	114	172	111	98	108	126
4 ^e trimestre	111	108	115	108	113	111	113	173	111	98	109	125
1994 1 ^{er} trimestre	112	.	112	109	114	114	113	183	123	96	110	121
2 ^e trimestre	114	.	116	115	118
1993 Juin	110	108	111	110	110	112	110	165	117	100	107	124
Juillet	111	110	104	110	112	113	112	170	116	97	106	126
Août	111	111	101	110	112	112	116	173	102	96	109	128
Septembre	111	109	116	110	112	115	112	171	114	101	108	125
Octobre	111	112	120	109	113	113	114	174	115	99	106	118
Novembre	112	105	116	110	113	113	114	170	108	98	108	127
Décembre	111	108	108	109	113	108	112	176	111	96	112	129
1994 Janvier	111	.	105	111	114	112	112	175	129	93	107	122
Février	113	.	109	110	115	116	114	186	118	98	111	121
Mars	113	.	121	111	114	115	114	188	122	97	112	121
Avril	115	.	113	113	116	115	118	.	125	98	112	.
Mai	115	.	112	114	117	115	118	.	145	96	112	.
Juin	117	113	117	114	118

¹ Le Danemark n'établit pas d'indice de la production industrielle.

V. — SERVICES

1. — TRANSPORTS

a. — Activités de la SNCB et de la SABENA

Sources : SNCB et INS.

Moyennes mensuelles ou mois	SNCB					SABENA	
	Trafic voyageurs		Trafic marchandises (wagons complets)			Trafic payant aérien régulier	
	Voyageurs-km	Tonnes-km productives ¹	Tonnage total	dont :		Passagers-km	Tonnes-km
				combustibles et huiles minérales ²	minerais ²		
(millions)			(milliers de tonnes)			(millions)	
1986	506	618	5.260	1.399	980	463	91
1987	524	597	5.332	1.336	1.014	498	91
1988	529	641	5.482	1.218	1.081	544	105
1989	533	671	5.490	1.185	1.158	564	108
1990	545	696	5.594	1.254	1.075	631	114
1991	564	679	5.375	1.097	1.063	519	89
1992	565	680	5.234	1.045	969	517	80
1993	557	631	4.858	873	858	540	84
1992 2 ^e trimestre	587	715	5.613	995	1.108	509	80
3 ^e trimestre	549	645	5.004	1.082	961	628	88
4 ^e trimestre	564	662	4.935	1.032	812	481	78
1993 1 ^{er} trimestre	560	621	4.941	860	823	454	72
2 ^e trimestre	570	617	4.803	811	928	528	83
3 ^e trimestre	542	624	4.556	916	706	660	95
4 ^e trimestre	558	660	5.132	905	976	519	83
1994 1 ^{er} trimestre	560	694	5.318	896	965	480	78
2 ^e trimestre	563	709	5.463	956	999	637	94
1993 Juillet	550	518	3.686	652	638	674	95
Août	505	545	4.064	728	605	686	96
Septembre	570	808	5.917	1.367	874	621	94
Octobre	584	713	5.547	886	1.224	611	96
Novembre	541	602	4.667	792	816	447	72
Décembre	548	666	5.181	1.038	887	500	82
1994 Janvier	577	448	3.738	800	615	497	77
Février	530	679	5.464	922	928	404	69
Mars	573	955	6.751	965	1.353	538	88
Avril	548	754	5.672	968	967	601	91
Mai	596	691	5.316	969	1.011	636	94
Juin	545	683	5.400	930	1.020	674	98
Juillet						764	105

¹ Les tonnes-km productives sont relatives aux transports commerciaux (à l'exclusion des transports en service) : c'est la somme des produits du poids de chaque expédition par le parcours pour lequel elle a été taxée.

² Nouvelle série à partir de janvier 1986.

V - 1b. — Navigation maritime

V - 1c. —
Navigation
intérieure

Sources : Stad Antwerpen - Havenbedrijf [col. (1)], INS (autres colonnes).

Source : INS.

Moyennes mensuelles ou mois	Port d'Anvers			Port de Gand			Ports de Bruges et Zeebrugge			Ensemble des trafics ¹	
	Capacité des navires entrés (milliers de tonnes de jauge brutes)	Marchandises (milliers de tonnes métriques)		Capacité des navires entrés (milliers de tonnes de jauge brutes)	Marchandises (milliers de tonnes métriques)		Capacité des navires entrés (milliers de tonnes de jauge brutes)	Marchandises (milliers de tonnes métriques)		(milliers de tonnes métriques)	(millions de tonnes-km)
		Entrées	Sorties		Entrées	Sorties		Entrées	Sorties		
	(1)	(2)	(3)	(4)	(5)	(6)	(7)	(8)	(9)	(1)	(2)
1986	10.582	4.315	3.051	1.728	1.523	414	3.478	418	272	7.943	434
1987	10.849	4.465	2.962	1.697	1.609	417	3.866	604	322	7.865	427
1988	11.278	4.792	3.231	1.789	1.406	365	4.128	617	349	8.263	453
1989		4.093	3.134	1.803	1.267	399	5.031	908	422	8.105	444
1990		4.514	3.267	1.983	1.413	344	5.590	1.141	463	8.331	454
1991		2.948	1.857	2.025	1.138	250	5.549	840	144	7.903	435
1992		4.571	3.816	1.838	1.312	336	6.039	1.299	520	7.458	424
1993				1.756			5.963				
1991 4 ^e trimestre		2.883	1.853	1.999	1.053	250	5.628	942	143	7.988	455
1992 1 ^{er} trimestre		5.158	4.124	1.921	1.567	314	5.849	1.710	560	7.606	428
2 ^e trimestre		4.324	3.579	1.828	1.093	317	6.218	1.337	628	7.540	423
3 ^e trimestre		3.965	3.429	1.798	1.166	371	6.104	1.159	435	7.295	409
4 ^e trimestre		4.839	4.130	1.922	1.423	340	5.985	992	455	7.391	435
1993 1 ^{er} trimestre				1.752			5.740				
2 ^e trimestre				1.708			6.279				
3 ^e trimestre				1.745			5.989				
4 ^e trimestre				1.819			5.844				
1993 Février				1.632			5.384				
Mars				1.776			6.026				
Avril				1.759			6.340				
Mai				1.841			6.277				
Juin				1.523			6.220				
Juillet				1.585			5.875				
Août				1.884			6.087				
Septembre				1.766			6.006				
Octobre				2.004			6.263				
Novembre				1.782			5.701				
Décembre				1.670			5.567				
1994 Janvier				1.747			5.748				
Février				1.819			5.447				

¹ Trafic intérieur, importations, exportations et transit.

V - 2. — TOURISME

Nuits passées par les touristes en Belgique¹

(milliers)

Source : INS.

Moyennes mensuelles ou mois	Total	dont pays de résidence habituelle					
		Belgique	France	Pays-Bas	Royaume-Uni	Allemagne	Etats-Unis
1986	2.637	1.819	81	277	96	126	67
1987	2.565	1.727	81	299	90	131	61
1988	2.706	1.825	84	339	81	141	48
1989	2.997	1.983	101	374	99	164	49
1990	3.070	1.996	105	400	113	162	53
1991	2.855	1.840	101	365	104	172	42
1992	2.302	1.229	109	352	126	189	52
1993 *	1.995	1.021	104	323	103	182	39
1992 1 ^{er} trimestre *	1.103	466	82	167	83	104	36
2 ^e trimestre *	2.366	1.197	134	331	149	228	62
3 ^e trimestre *	4.177	1.489	136	664	171	274	66
4 ^e trimestre *	1.562	725	84	245	98	148	42
1993 1 ^{er} trimestre *	1.140	453	81	201	78	122	31
2 ^e trimestre *	1.996	967	125	295	119	210	43
3 ^e trimestre *	3.531	2.089	129	581	131	262	48
4 ^e trimestre *	1.311	575	80	217	84	134	33
1994 1 ^{er} trimestre *	1.132	460	74	176	82	135	31
1993 Mai *	2.122	1.011	138	378	118	190	44
Juin *	1.808	804	102	288	119	211	48
Juillet *	4.513	2.903	127	736	117	289	53
Août *	4.249	2.566	161	726	148	286	43
Septembre *	1.831	799	99	281	127	211	48
Octobre *	1.689	675	104	290	111	226	44
Novembre *	1.316	649	79	181	88	99	31
Décembre *	928	401	56	179	52	76	23
1994 Janvier *	900	360	56	151	63	109	26
Février *	1.141	518	77	184	72	101	28
Mars *	1.354	501	89	192	111	196	39
Avril *	1.977	1.095	125	193	101	192	38
Mai *	2.336	1.084	122	430	120	247	55

¹ Y compris les nuitées de camping.

V - 3. — COMMERCE INTERIEUR

a. — Ventes du commerce de détail

(indices 1980 = 100)

Source : INS : Statistiques du commerce.

Moyennes mensuelles ou mois	Par formes de distribution				Par catégories de produits				Ensemble	
	Petit commerce de détail ¹	Grands magasins et entreprises à succursales ²	Supermarchés ³	Coopératives de consommation	Alimentation ⁴	Textiles et habillement ⁵	Articles d'ameublement et de ménage	Autres articles	Valeur	Quantité ⁶
Coefficient de pondération en % de l'indice général depuis 1981	—	—	—	—	37,5	14,9	16,6	31,0	100,0	—
1986	140	140	125	32	144	162	154	127	143	101
1987	145	145	123	22	146	162	163	128	146	102
1988	146	150	122	23	147	161	170	138	150	105
1989	159	159	127	24	155	180	190	148	162	110
1990	180	169	131	22	164	199	195	164	174	113
1991	181	178	132	21	170	214	206	172	184	117
1992	* 173	186	131	23	* 172	* 206	* 211	* 159	* 180	* 113
1993	* 166	184	125	17	* 171	* 199	* 209	* 147	* 174	* 108
1992 1 ^{er} trimestre	* 169	177	127	26	* 166	* 191	* 198	* 165	* 175	* 110
2 ^e trimestre	* 181	188	131	19	* 174	* 220	* 210	* 172	* 186	* 118
3 ^e trimestre	* 163	175	131	20	* 169	* 191	* 203	* 142	* 169	* 107
4 ^e trimestre	* 178	204	134	27	* 180	* 222	* 231	* 157	* 188	* 117
1993 1 ^{er} trimestre	* 161	176	120	20	* 164	* 182	* 194	* 152	* 168	* 104
2 ^e trimestre	* 172	184	125	19	* 175	* 211	* 204	* 153	* 179	* 111
3 ^e trimestre	* 159	175	125	15	* 167	* 195	* 204	* 133	* 167	* 103
4 ^e trimestre	* 174	202	130	15	* 179	* 209	* 236	* 149	* 184	* 113
1994 1 ^{er} trimestre	* 164	176	116	16	* 163	* 186	* 196	* 156	* 170	* 104
1993 Mai	* 165	177	123	17	* 171	* 207	* 196	* 143	* 172	* 107
Juin	* 178	183	126	13	* 180	* 194	* 222	* 160	* 183	* 114
Juillet	* 157	182	131	13	* 170	* 195	* 200	* 131	* 167	* 103
Août	* 149	167	124	11	* 163	* 162	* 194	* 126	* 157	* 97
Septembre	* 171	176	121	21	* 167	* 228	* 217	* 141	* 176	* 109
Octobre	* 170	191	128	20	* 171	* 224	* 223	* 143	* 179	* 110
Novembre	* 148	178	119	14	* 162	* 173	* 193	* 127	* 158	* 97
Décembre	* 203	237	143	11	* 204	* 230	* 291	* 178	* 215	* 132
1994 Janvier	* 156	173	115	20	* 161	* 211	* 189	* 129	* 163	* 100
Février	* 151	159	111	11	* 155	* 141	* 182	* 150	* 156	* 95
Mars	* 184	195	123	16	* 173	* 207	* 217	* 189	* 190	* 116
Avril	* 172	191	124	21	* 174	* 212	* 199	* 161	* 180	* 110
Mai	* 171	181	121	12	* 176	* 191	* 208	* 155	* 177	* 108

¹ Indices calculés sur base des données d'un sondage.

² Entreprises de commerce de détail à départements multiples (grands magasins) et entreprises de détail possédant au moins cinq établissements de commerce de détail.

³ Petites et moyennes entreprises de supermarchés, à libre service complet ou partiel.

⁴ Y compris le tabac, mais uniquement pour le petit commerce de détail.

⁵ Y compris les textiles d'ameublement.

⁶ Indice de valeur déflaté par l'indice général des prix à la consommation dont on a éliminé les services et les loyers.

V - 4. — CHAMBRE DE COMPENSATION

a) Nombre d'opérations

(milliers de pièces)

Moyennes mensuelles ou mois	Bruxelles									Province	Total général
	Argent au jour le jour	Assigna- tions et mandats postaux	Change	Chèques impayés	Domicilia- tions impayées	Autres opérations de débit	Virements	Autres opérations	Total	Toutes opérations	
1988	2	272	8	21.227			22.107	2	43.618	833	44.451
1989	2	265	7	23.494			24.051	3	47.822	786	48.608
1990	1	242	6	25.993			25.897	2	52.141	709	52.850
1991	0	222	3	42	31	27.695	27.533	1	55.527	584	56.111
1992	0	195	38	55	143	29.263	29.318	0	59.012	487	59.499
1993	0	183	78	56	164	31.001	31.301	0	62.783	435	63.218
1992 2 ^e trimestre	0	213	45	51	134	29.426	29.053	0	58.922	531	59.453
3 ^e trimestre	0	193	48	53	147	29.391	27.796	0	57.628	469	58.097
4 ^e trimestre	0	175	53	60	149	30.540	31.447	0	62.424	463	62.887
1993 1 ^{er} trimestre	0	184	54	57	165	28.996	30.787	0	60.243	448	60.691
2 ^e trimestre	0	197	74	56	156	31.721	31.214	0	63.418	472	63.890
3 ^e trimestre	0	187	89	54	163	30.849	29.288	0	60.630	417	61.047
4 ^e trimestre	0	163	95	57	169	32.439	33.916	0	66.839	404	67.243
1994 1 ^{er} trimestre	0	167	94	50	182	30.407	32.124	0	63.024	383	63.407
2 ^e trimestre	0	188	93	46	177	33.208	33.546	0	67.258		
1993 Août	0	155	85	51	159	30.855	27.939	0	59.244	389	59.633
Septembre	0	158	92	55	167	30.837	29.796	0	61.105	399	61.504
Octobre	0	169	93	57	165	31.042	31.733	0	63.259	402	63.661
Novembre	0	135	91	55	158	31.323	31.367	0	63.129	373	63.502
Décembre	0	185	103	59	184	34.951	38.648	0	74.130	437	74.567
1994 Janvier	0	178	89	51	210	30.725	32.023	0	63.276	384	63.660
Février	0	153	88	47	170	28.334	29.910	0	58.702	359	59.061
Mars	1	169	105	51	167	32.162	34.438	0	67.093	405	67.498
Avril	0	182	89	48	203	32.158	32.033	0	64.713	393	65.106
Mai	0	163	89	45	162	34.430	33.908	0	68.797	393	69.190
Juin	0	220	102	45	166	33.036	34.696	0	68.265		
Juillet	0	246	92	41	159	32.936	30.748	0	64.222		
Août	0	149	91	41	163	33.356	31.289	0	65.089		

Référence bibliographique : Bulletin de la Banque Nationale de Belgique, LX^e année, tome I, n° 3, mars 1985, p. 19.

V - 4. — CHAMBRE DE COMPENSATION

b) Montant des opérations

(milliards de francs)

Moyennes mensuelles ou mois	Bruxelles									Province	Total général
	Argent au jour le jour	Assigna- tions et mandats postaux	Change	Chèques impayés	Domicilia- tions impayées	Autres opérations de débit	Virements	Autres opérations	Total	Toutes opérations	
1988	238	5	1.272	965			7.575	1.082	1.137	744	11.881
1989	256	5	1.352	1.125			9.080	1.820	3.638	773	14.411
1990	221	3	1.170	1.886			10.310	1.517	15.107	795	15.902
1991	636	3	987	15	1	1.659	12.363	659	16.323	489	16.812
1992	461	183	2.037	15	1	1.551	13.373	83	17.704	554	18.258
1993	707	212	6.238	6	1	1.396	17.493	0	26.053	688	26.741
1992 2 ^e trimestre	393	231	2.243	9	1	1.639	12.261	0	16.777	577	17.354
3 ^e trimestre	457	212	2.645	23	1	1.519	12.894	0	17.751	594	18.345
4 ^e trimestre	564	222	2.976	9	1	1.438	14.296	0	19.506	655	20.161
1993 1 ^{er} trimestre	586	210	3.724	12	1	1.445	16.350	0	22.328	634	22.962
2 ^e trimestre	660	237	4.544	3	1	1.510	15.155	0	22.110	592	22.702
3 ^e trimestre	767	224	7.404	3	1	1.295	18.228	0	27.922	700	28.622
4 ^e trimestre	813	179	9.280	7	1	1.335	20.238	0	31.853	827	32.680
1994 1 ^{er} trimestre	942	237	9.479	3	1	1.661	19.518	0	31.841	921	32.762
2 ^e trimestre	889	242	7.495	5	1	1.470	18.436	0	28.538		
1993 Août	737	196	7.614	3	1	1.202	17.787	0	27.540	637	28.177
Septembre	815	179	8.155	3	1	1.297	21.001	0	31.451	774	32.225
Octobre	776	224	8.624	10	1	1.252	21.588	0	32.475	846	33.321
Novembre	813	2	9.035	6	1	1.367	18.627	0	29.851	813	30.664
Décembre	851	312	10.180	4	1	1.386	20.499	0	33.233	823	34.056
1994 Janvier	842	260	9.519	2	1	1.478	19.307	0	31.409	850	32.259
Février	910	215	9.197	2	1	1.720	18.583	0	30.628	868	31.496
Mars	1.073	237	9.720	5	1	1.784	20.665	0	33.485	1.044	34.529
Avril	940	311	8.243	9	1	1.630	19.040	0	30.174	800	30.974
Mai	863	194	6.657	3	2	1.373	16.987	0	26.079	791	26.870
Juin	863	222	7.584	2	1	1.407	19.283	0	29.362		
Juillet	796	285	8.619	2	1	1.290	19.124	0	30.117		
Août	985	222	9.422	2	1	1.277	19.371	0	31.280		

Référence bibliographique : Bulletin de la Banque Nationale de Belgique, LX^e année, tome I, n^o 3, mars 1985, p. 19.

VI. — REVENUS

1. — REMUNERATIONS DES TRAVAILLEURS (hommes et femmes)

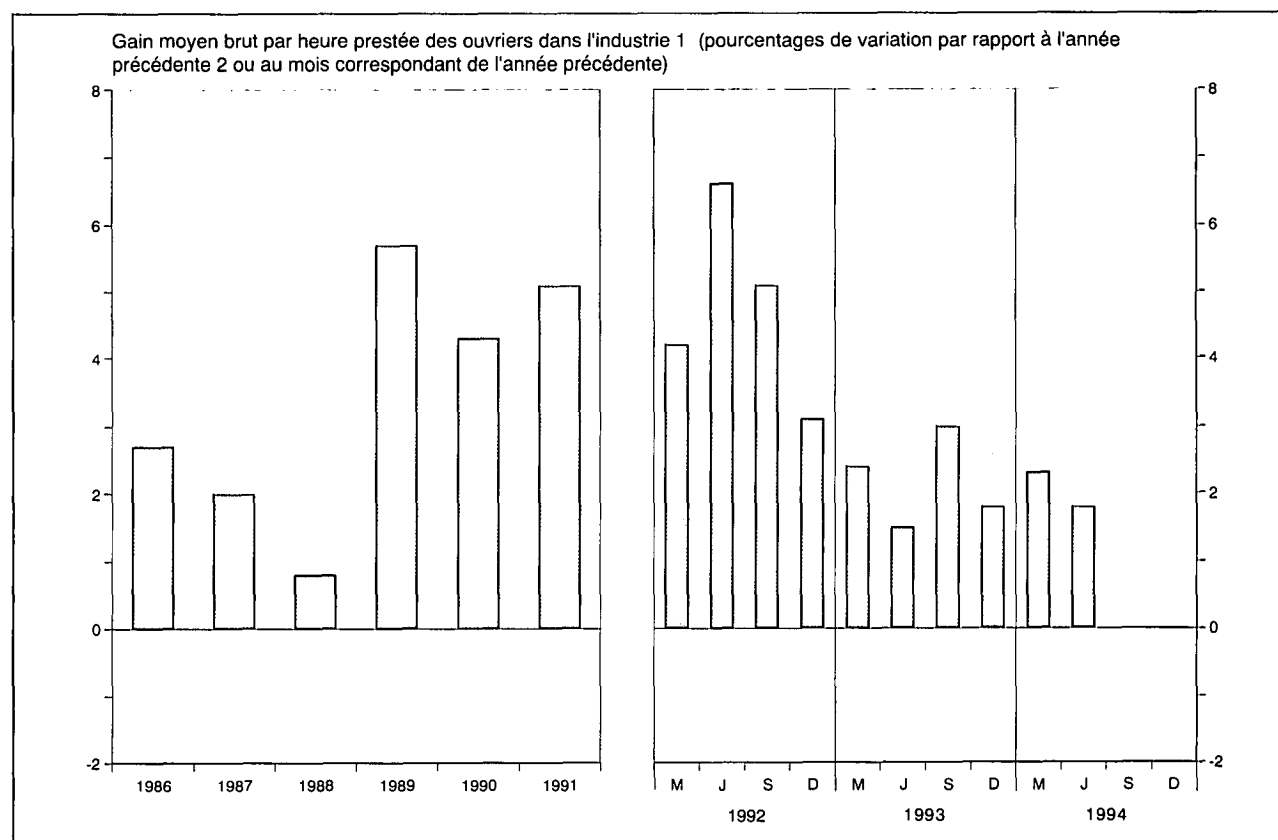

	Rémunérations des ouvriers dans l'industrie ^{1 2}				Salaires conventionnels ⁵			
	Gain moyen brut par heure prestée	Salaire horaire type ³		Salaire-coût horaire ⁴	Ouvriers		Employés	
		ouvrier qualifié	ouvrier non qualifié		Indice général	dont : Industries manufacturières	Indice général	dont : Industries manufacturières
Sources :	BNB			IRES	Ministère de l'Emploi et du Travail			
Indices 1975 = 100								
1986	208,0	199,0	205,0	218,0	208,5	204,6	193,5	189,5
1987	212,0	201,0	207,0	226,0	210,4	206,5	194,9	191,5
Indices 1987 = 100								
1988	100,8	101,8	102,3	100,2	102,5	103,1	102,0	103,6
1989	106,5	105,5	106,6	106,0	106,7	107,4	106,9	107,5
1990	111,1	110,3	111,9	110,6	112,1	112,8	112,0	111,9
1991	116,8	116,1	117,8	116,3	118,2	118,8	117,0	116,6
1992	122,3	121,0	122,7	121,8	123,3	124,2	122,0	121,2
1993	124,9	125,0	126,9	124,5	127,4	128,1	126,4	124,9
1992 Juin	122,8	120,4	122,1	122,0	122,4	123,1	121,2	120,5
Septembre	121,8	121,5	123,2	121,5	124,0	125,2	123,0	122,3
Décembre	125,4	122,4	124,0	125,2	124,9	125,9	123,4	122,4
1993 Mars	121,9	123,4	125,4	121,3	125,5	126,4	124,8	123,3
Juin	124,6	124,8	126,8	124,2	127,3	128,2	126,5	125,2
Septembre	125,4	125,7	127,9	125,0	128,0	128,6	126,9	125,3
Décembre	127,7	126,1	127,6	127,5	128,7	129,3	127,3	125,8
1994 Mars	* 124,7	126,9	128,8	124,4	129,3	130,0	128,8	127,4
Juin	* 126,9	127,4	129,8	.	130,0	130,6	128,8	127,4

¹ Y compris les ouvriers du transport.

² Données annuelles : moyenne des mois de mars, juin, septembre et décembre.

³ Non compris les ouvriers du transport pour les indices 1975 = 100.

⁴ Cet indice, qui n'englobe pas les charbonnages, donne le salaire-coût horaire de la main-d'œuvre, y compris les charges sociales légales supportées par l'employeur et non pas le coût par unité produite.

⁵ Données trimestrielles : fin de période ; données annuelles : moyenne des données à fin de trimestre. Le salaire conventionnel des ouvriers est horaire et celui des employés est mensuel.

VI - 2. — REMUNERATIONS MOYENNES BRUTES DES TRAVAILLEURS DANS L'INDUSTRIE

(Hommes et femmes)

Source : INS.

Groupes et branches d'industrie	1991 avril	1991 octobre	1992 avril	1992 octobre	1993 avril	1991 avril	1991 octobre	1992 avril	1992 octobre	1993 avril
	Gains horaires des ouvriers (francs)					Traitements mensuels des employés (milliers de francs)				
<i>Ensemble de l'industrie</i>	354	363	371	379	386	89,6	91,4	93,2	95,1	96,9
<i>Industrie extractive</i>	380	383	370	377	386	95,0	90,3	98,5	99,8	103,1
<i>Bâtiment et génie civil</i>	344	350	363	368	377	82,0	84,0	85,6	87,4	89,7
<i>Industrie manufacturière</i>	354	363	372	380	386	89,8	92,0	93,6	95,6	97,4
dont :										
Fabrication d'ouvrages en métaux (à l'exclusion des machines et du matériel de transport) ..	351	358	363	373	378	86,8	88,3	89,9	90,9	90,9
Construction de machines et de matériel méca- nique	370	374	385	389	394	91,4	93,7	94,8	95,9	97,0
Construction électrique et électronique	355	363	372	382	385	93,6	96,2	97,3	101,0	102,5
Construction d'automobiles et pièces détachées	370	380	385	396	403	92,5	96,3	98,9	101,1	101,1
Construction d'autre matériel de transport	400	380	387	391	405	90,7	93,6	94,9	98,9	100,4
Fabrication d'instruments de précision, d'optique et similaires	349	361	360	368	377	87,2	89,2	91,8	94,4	96,2
Métallurgie de base	444	452	464	474	487	105,8	107,9	109,8	111,6	112,4
Industrie chimique	438	451	457	472	488	105,4	108,0	110,7	113,2	116,1
Industrie des produits alimentaires, des boissons et du tabac	334	346	353	363	368	84,2	86,9	87,6	89,6	91,8
Industrie textile	304	312	317	326	331	80,6	81,4	83,2	85,2	86,2
Industrie des produits minéraux non métalliques	373	376	387	394	401	90,6	92,8	94,9	97,1	99,5
Industrie du bois	314	319	330	331	339	72,0	73,7	75,4	76,4	79,2
Industrie des chaussures et de l'habillement ...	260	267	276	280	287	65,7	66,8	68,3	69,6	70,7
Industrie du papier, imprimerie et édition	385	397	408	418	424	85,9	88,2	89,9	92,5	94,8
Raffineries de pétrole	620	606	678	668	683	130,0	131,3	133,5	134,7	140,4
Production et distribution d'énergie électrique, de gaz, de vapeur et d'eau chaude	—	—	—	—	—	105,2	107,3	110,1	112,4	115,5

VII. — INDICES DE PRIX

1. — MATIERES PREMIERES¹

(indices 1975 = 100)

Source : Institut für Wirtschaftsforschung, Hamburg.

Moyennes journalières	Indice général	Indice général à l'exception des matières énergétiques	Matières alimentaires				Matières industrielles				Matières énergétiques		
			Total	Céréales	Graines oléagineuses, huile	Produits alimentaires et sucre	Total	Matières végétales	Métaux non-ferreux	Minerai de fer, ferraille	Total	Charbon	Pétrole brut
Coefficient de pondération ..	100,0	36,8	15,9	4,7	2,9	8,3	20,9	10,1	6,1	4,7	63,2	5,5	57,7
1986	143,2	116,1	107,1	75,2	85,2	132,7	122,9	131,0	124,3	103,8	159,1	136,1	161,3
1987	149,2	123,8	91,2	67,2	91,6	104,5	148,6	167,1	150,3	106,4	164,0	152,8	165,1
1988	143,4	150,2	108,6	92,0	125,5	111,9	181,8	191,6	216,4	115,5	139,5	162,1	137,3
1989	158,0	150,7	104,3	98,2	110,6	105,5	186,0	191,3	223,5	125,5	162,3	158,2	162,7
1990	185,7	150,8	94,7	88,1	97,2	97,4	193,6	210,8	201,9	145,8	206,0	176,9	208,8
1991	161,8	136,4	89,0	84,4	98,4	88,2	172,5	182,0	174,5	149,5	176,6	173,3	176,9
1992	160,1	132,1	88,6	89,0	103,7	83,1	165,3	169,8	172,3	146,4	176,5	192,9	174,9
1993	144,3	120,0	91,4	86,7	108,4	88,0	141,7	140,9	145,0	139,2	158,5	186,5	155,9
1992 3 ^e trimestre	167,6	136,2	86,3	84,5	100,9	82,3	174,1	177,7	184,6	152,6	185,9	204,0	184,1
4 ^e trimestre	158,1	126,7	86,6	83,7	100,3	83,4	157,3	161,6	163,4	140,1	176,4	192,1	174,9
1993 1 ^{er} trimestre	151,0	122,9	88,3	85,7	103,0	84,6	149,2	148,2	159,9	137,2	167,5	183,8	165,9
2 ^e trimestre	150,7	119,3	88,9	83,1	104,4	86,7	142,4	142,7	145,2	138,3	169,0	186,9	167,3
3 ^e trimestre	140,7	118,7	91,9	84,2	113,7	88,5	139,1	136,6	143,0	139,2	153,5	186,1	150,4
4 ^e trimestre	134,9	119,0	96,5	93,8	112,5	92,3	136,2	136,2	131,8	141,9	144,1	189,0	139,8
1994 1 ^{er} trimestre	129,9	126,8	99,8	100,3	118,3	93,0	147,3	150,0	146,5	142,4	131,7	185,8	126,6
2 ^e trimestre	146,1	136,7	108,0	93,4	119,2	112,3	158,7	165,0	159,6	144,0	151,6	190,9	147,8
3 ^e trimestre	157,6	151,2	125,1	85,9	111,8	151,6	171,1	177,9	177,4	148,1	161,4	199,2	157,8
1993 Septembre	139,2	118,3	92,4	84,5	109,4	90,8	138,0	136,4	138,3	140,9	151,4	192,6	147,5
Octobre	142,1	117,0	93,2	87,9	105,7	91,7	135,2	135,4	129,8	141,6	156,8	192,7	153,4
Novembre	135,6	118,3	96,5	94,7	111,3	92,3	134,8	134,9	129,3	141,8	145,7	187,6	141,7
Décembre	126,9	121,8	99,7	98,7	120,6	92,9	138,6	138,2	136,3	142,4	129,9	186,8	124,4
1994 Janvier	130,3	124,6	99,7	103,7	119,7	90,5	143,4	144,8	142,7	141,4	133,7	184,3	128,9
Février	130,0	126,8	99,4	100,8	117,8	92,2	149,7	150,2	147,8	142,1	131,9	184,7	126,9
Mars	129,3	128,9	100,3	96,3	117,3	96,4	150,7	155,1	148,9	143,7	129,5	188,3	123,9
Avril	137,7	130,6	100,7	93,9	116,6	98,9	153,5	162,2	146,9	143,3	141,9	187,9	137,5
Mai	146,7	137,3	108,6	93,5	119,3	113,2	159,2	165,7	159,8	144,6	152,1	191,2	148,4
Juin	154,0	142,3	114,8	92,7	121,6	124,7	163,3	167,0	172,0	144,2	160,7	193,6	157,6
Juillet	160,8	148,9	124,4	85,7	112,0	150,3	167,5	171,4	177,3	146,4	167,8	198,7	164,9
Août	157,0	149,0	122,3	84,1	111,6	147,5	169,3	176,4	173,5	147,6	161,7	199,2	158,1
Septembre	155,1	155,7	128,5	87,8	111,9	157,1	176,4	185,7	181,3	150,2	154,8	199,7	150,5

¹ Indices calculés sur base des prix exprimés en dollar des Etats-Unis.

VII - 2a. — INDICE DES PRIX A LA PRODUCTION ET A L'IMPORTATION ET SES COMPOSANTES

(indices 1980 = 100)

	Prix des produits agricoles et horticoles	Prix à la production industrielle	Valeur unitaire des produits importés	Prix à la production et à l'importation
1986	125,1	131,6	138,3	135,0
1987	122,0	125,8	130,6	128,3
1988	121,3	127,4	133,4	130,4
1989	133,8	134,7	142,5	138,9
1990	127,1	135,5	140,0	137,5
1991	127,2	134,0	138,5	136,1
1992	123,9	134,3	134,4	133,8
1993	114,5	133,0	.	.
1992 2 ^e trimestre	125,9	135,2	135,6	135,0
3 ^e trimestre	117,3	134,4	133,5	133,1
4 ^e trimestre	120,5	133,7	131,9	132,0
1993 1 ^{er} trimestre	116,4	132,4	.	.
2 ^e trimestre	112,9	133,0	.	.
3 ^e trimestre	112,5	133,1	.	.
4 ^e trimestre	116,3	133,3	.	.
1994 1 ^{er} trimestre	133,1	.	.
2 ^e trimestre	134,6	.	.
1993 Août	111,4	133,1	.	.
Septembre	117,4	133,0	.	.
Octobre	112,3	133,4	.	.
Novembre	117,8	133,5	.	.
Décembre	118,9	132,9	.	.
1994 Janvier	133,0	.	.
Février	133,1	.	.
Mars	133,1	.	.
Avril	134,2	.	.
Mai	134,7	.	.
Juin	135,1	.	.
Juillet	135,0	.	.
Août	135,5	.	.

Référence bibliographique : *Bulletin de la Banque Nationale de Belgique*, LXIV^e année, tome II, n^{os} 2-3, août-septembre 1989.

VII - 2b. — INDICE DES PRIX A LA PRODUCTION INDUSTRIELLE

(indices 1980 = 100)

Source : MAE.

	Prix à la production industrielle	Prix par type de produits				Prix selon l'utilisation des produits		
		Energie et eau	Produits minéraux et chimiques	Produits métalliques électro-technique, machines, matériel de transport	Autres produits manufacturés	Produits intermédiaires	Produits destinés à la consommation	Produits destinés à l'investissement
1986	131,6	115,1	141,7	138,5	136,0	126,7	138,2	138,4
1987	125,8	103,4	134,5	138,4	132,9	118,5	135,0	138,9
1988	127,4	99,3	142,9	140,1	135,2	119,7	137,0	141,2
1989	134,7	106,0	157,1	145,5	140,6	128,2	142,9	146,2
1990	135,5	110,6	152,8	149,2	140,0	128,9	142,7	150,2
1991	134,0	106,0	143,7	152,9	142,1	124,4	144,8	154,6
1992	134,3	103,0	141,1	156,1	145,0	122,1	148,9	158,3
1993	133,0	103,5	137,4	156,7	142,9	120,5	147,3	159,3
1992 2 ^e trimestre	135,2	105,0	143,0	155,9	145,3	123,7	149,0	157,9
3 ^e trimestre	134,4	102,6	141,7	156,8	145,0	122,1	149,0	159,0
4 ^e trimestre	133,7	103,6	138,0	156,6	144,3	121,3	148,3	159,0
1993 1 ^{er} trimestre	132,4	103,4	135,2	156,7	142,6	119,7	147,3	159,1
2 ^e trimestre	133,0	104,3	136,5	156,5	142,9	120,9	146,8	159,1
3 ^e trimestre	133,1	103,6	138,3	156,6	142,7	120,9	146,9	159,5
4 ^e trimestre	133,3	102,5	139,2	157,0	143,4	120,4	148,3	159,9
1994 1 ^{er} trimestre	133,1	99,7	141,0	157,4	143,8	119,8	148,6	160,4
2 ^e trimestre	134,7	101,8	142,5	157,7	145,5	121,6	150,0	160,9
1993 Août	133,1	104,4	137,6	156,8	142,5	121,0	146,8	159,7
Septembre	133,0	103,2	139,0	156,8	142,5	120,8	146,7	159,7
Octobre	133,4	104,4	139,3	156,8	142,4	121,2	147,1	159,7
Novembre	133,5	103,2	138,8	157,0	143,6	120,6	148,6	160,0
Décembre	132,9	99,8	139,6	157,1	144,1	119,3	149,1	160,1
1994 Janvier	133,0	100,1	141,0	157,1	143,5	119,9	148,2	160,1
Février	133,1	99,6	141,0	157,6	144,0	119,8	148,8	160,6
Mars	133,1	99,5	140,9	157,6	144,0	119,7	148,9	160,6
Avril	134,2	101,3	142,2	157,6	144,9	121,2	149,3	160,6
Mai	134,7	101,9	142,4	157,7	145,6	121,7	150,0	161,0
Juin	135,1	102,2	143,0	157,7	146,2	122,0	150,7	161,0
Juillet	135,3	102,1	144,7	157,7	145,9	122,5	150,4	161,0
Août	135,5	102,7	144,3	157,7	146,3	122,7	150,9	161,0

Référence bibliographique : voir tableau VII-2a.

VII - 3a. — PRIX A LA CONSOMMATION EN BELGIQUE

(Ventilation en 4 groupes)

Source : MAE.

Moyennes mensuelles ou mois	Indice général	Produits alimentaires	Produits non alimentaires	Services	Loyers	Indice de santé
Indices 1981 = 100						
Coefficient de pondération en pour-cent de l'indice général	100,000	22,145	42,795	28,660	6,400	.
1987	133,60	133,90	130,43	136,52	140,72	.
1988	135,15	133,88	131,91	138,59	145,85	.
1989	139,35	138,07	136,37	142,14	151,24	.
1990	144,16	143,18	141,17	146,69	156,08	.
Indices 1988 = 100 ¹						
Coefficient de pondération en pour-cent de l'indice général	100,000	18,985	39,675	34,165	7,175	.
1991	109,98	108,88	110,20	110,46	109,49	.
1992	112,66	108,75	111,86	115,07	115,93	.
1993	115,76	107,89	115,20	119,45	122,05	.
1992 2 ^e trimestre	112,26	108,30	111,44	114,72	115,61	.
3 ^e trimestre	113,10	108,71	111,98	116,10	116,66	.
4 ^e trimestre	113,65	108,31	113,28	116,23	117,47	.
1993 1 ^{er} trimestre	114,79	108,27	114,10	118,13	119,95	.
2 ^e trimestre	115,25	107,17	114,86	118,83	121,73	.
3 ^e trimestre	116,34	108,09	115,52	120,52	122,74	.
4 ^e trimestre	116,66	108,06	116,33	120,32	123,79	.
1994 1 ^{er} trimestre	117,56	108,67	116,85	121,49	126,29	115,86
2 ^e trimestre	118,22	108,87	117,63	122,17	127,35	116,40
3 ^e trimestre	119,29	111,44	117,86	123,48	128,06	117,49
1993 Septembre	116,36	107,91	115,93	120,13	123,13	.
Octobre	116,50	107,62	116,33	120,18	123,47	.
Novembre	116,65	107,86	116,43	120,30	123,71	.
Décembre	116,83	108,69	116,24	120,49	124,18	.
1994 Janvier	117,30	108,90	116,56	121,03	125,87	115,65
Février	117,69	108,93	116,86	121,71	126,33	116,00
Mars	117,68	108,18	117,12	121,72	126,68	115,92
Avril	117,90	107,89	117,41	122,11	127,07	116,10
Mai	118,25	109,02	117,67	122,15	127,32	116,44
Juin	118,50	109,69	117,82	122,26	127,67	116,65
Juillet	119,23	111,21	117,61	123,75	127,95	117,45
Août	119,42	111,54	117,91	123,76	128,01	117,58
Septembre	119,22	111,57	118,06	122,92	128,23	117,43

¹ Pour passer de ces indices aux indices en base 1981 = 100 les coefficients de conversion ont été fixés comme suit : indice général à 1,3528 ; produits alimentaires à 1,3410 ; produits non alimentaires à 1,3180 ; services à 1,3866 ; loyers à 1,4684.

VII - 3b. — PRIX A LA CONSOMMATION EN BELGIQUE

(Ventilation d'après le classement de l'Office Statistique des Communautés européennes)

Source : MAE.

Moyennes mensuelles ou mois	Indice général	Produits alimentaires, boissons et tabac	Habillement et chaussures	Logement, chauffage et éclairage	Meubles, appareils, entretien	Dépenses de santé	Transports et communications	Culture et loisirs	Autres biens et services	Indice de santé
Indices 1981 = 100										
Coefficient de pondération en pourcent de l'indice général	100,000	23,310	8,225	19,575	9,450	3,995	15,450	8,165	11,830	.
1987	133,60	135,35	143,27	122,38	135,37	137,47	127,41	140,57	142,54	.
1988	135,15	135,42	148,80	122,71	137,31	139,68	128,44	142,61	146,11	.
1989	139,35	139,91	153,39	126,92	140,09	143,13	134,17	144,80	150,20	.
1990	144,16	145,47	157,96	131,79	142,79	148,57	139,88	148,10	154,88	.
Indices 1988 = 100¹										
Coefficient de pondération en pourcent de l'indice général	100,000	20,115	8,580	19,400	7,850	4,900	16,495	8,355	14,305	.
1991	109,98	109,38	110,43	110,77	106,65	112,27	110,80	106,49	111,64	.
1992	112,66	109,93	113,51	114,04	109,82	116,28	112,91	107,32	117,26	.
1993	115,76	109,88	116,05	119,32	112,11	122,50	117,24	108,91	121,00	.
1992 3 ^e trimestre	113,10	110,17	113,51	114,70	110,21	116,01	113,04	107,11	118,99	.
4 ^e trimestre	113,65	109,83	114,91	115,34	110,75	118,08	114,48	107,60	118,58	.
1993 1 ^{er} trimestre	114,79	109,96	115,18	117,45	111,45	121,37	115,37	108,51	120,30	.
2 ^e trimestre	115,25	109,25	115,84	118,59	112,15	121,90	116,60	108,56	120,55	.
3 ^e trimestre	116,34	110,15	116,11	120,00	112,31	122,70	118,22	109,09	122,29	.
4 ^e trimestre	116,66	110,15	117,09	121,22	112,51	124,01	118,78	109,49	120,87	.
1994 1 ^{er} trimestre	117,56	110,96	117,37	122,04	113,17	126,19	120,07	110,18	121,72	115,86
2 ^e trimestre	118,22	111,49	118,03	122,65	113,68	126,56	120,96	110,99	122,49	116,40
3 ^e trimestre	119,29	113,93	118,26	122,98	113,81	126,82	121,71	111,23	124,80	117,49
1993 Septembre	116,36	109,98	116,34	120,58	112,26	123,22	118,68	109,52	120,83	.
Octobre	116,50	109,71	116,96	121,18	112,36	123,83	118,66	109,49	120,79	.
Novembre	116,65	109,96	117,14	121,38	112,50	123,97	118,84	109,49	120,77	.
Décembre	116,83	110,78	117,17	121,09	112,67	124,23	118,84	109,50	121,06	.
1994 Janvier	117,30	111,03	117,20	121,88	112,87	126,20	119,62	109,83	121,05	115,65
Février	117,69	111,10	117,28	122,08	113,16	126,14	120,27	110,29	122,19	116,00
Mars	117,68	110,76	117,63	122,17	113,47	126,22	120,33	110,42	121,91	115,92
Avril	117,90	110,56	117,91	122,57	113,57	126,39	120,62	110,66	122,46	116,10
Mai	118,25	111,63	118,08	122,66	113,68	126,63	120,94	111,07	122,44	116,44
Juin	118,50	112,27	118,10	122,72	113,78	126,67	121,32	111,25	122,57	116,65
Juillet	119,23	113,71	118,11	122,78	113,79	126,76	121,45	110,78	125,66	117,45
Août	119,42	114,02	118,12	122,98	113,82	126,78	121,88	110,91	125,69	117,58
Septembre	119,22	114,05	118,54	123,19	113,83	126,93	121,79	112,01	123,06	117,43

¹ Pour passer de ces indices aux indices en base 1981 = 100 les coefficients de conversion ont été fixés comme suit : indice général à 1,3528 ; produits alimentaires, boissons et tabac à 1,3565 ; habillement et chaussures à 1,4850 ; logement, chauffage

et éclairage à 1,2274 ; meubles, appareils, entretien à 1,3751 ; dépenses de santé à 1,3963 ; transports et communications à 1,2937 ; culture et loisirs à 1,4261 ; autres biens et services à 1,4579.

VIII. — COMMERCE EXTERIEUR DE L'UEBL

1. — TABLEAU GENERAL

Source : INS ; Calculs : BNB.

	Valeur (milliards de francs)			Indices base 1985 = 100					
	Importations	Exportations	Balance commerciale	Quantités ¹			Valeurs unitaires moyennes		
				Importations	Exportations	Termes de l'échange bruts ²	Importations	Exportations	Termes de l'échange nets ²
1983	2.820,9	2.651,3	-169,6	92,6	91,9	99,2	91,8	91,0	99,1
1984	3.195,8	2.992,1	-203,7	97,2	96,6	99,4	99,1	97,8	98,6
1985	3.317,8	3.167,7	-150,1	100,0	100,0	100,0	100,0	100,0	100,0
1986	3.065,2	3.070,3	5,1	106,0	104,5	98,6	87,2	92,8	106,4
1987	3.110,1	3.100,1	-10,0	113,7	110,9	97,5	82,4	88,3	107,2
1988	3.393,6	3.382,3	-11,3	121,1	116,6	96,3	84,5	91,6	108,4
1989	3.883,9	3.943,1	59,2	129,1	126,1	97,7	90,7	98,7	108,8
1990	4.011,6	3.944,5	-67,1	136,6	129,7	94,9	88,5	96,0	108,5
1991	4.116,3	4.023,4	-92,9	141,9	134,6	94,9	87,4	94,3	107,9
1992	4.023,3	3.969,8	-53,5	143,8	135,3	94,1	84,3	92,6	109,8
1990 Décembre	308,7	288,9	-19,8	122,3	115,9	94,8	91,3	94,5	103,5
1991 Janvier	374,1	365,7	-8,4	151,7	143,0	94,3	89,2	96,9	108,6
Février	327,1	320,1	-7,0	133,9	126,7	94,6	88,3	95,7	108,4
Mars	358,7	356,8	-1,9	148,9	142,4	95,6	87,1	94,9	109,0
Avril	352,4	352,3	-0,1	146,0	140,9	96,5	87,3	94,7	108,5
Mai	345,2	339,7	-5,5	141,8	134,2	94,6	88,0	95,9	109,0
Juin	347,2	344,0	-3,2	142,1	137,3	96,6	88,3	94,9	107,5
Juillet	332,8	331,7	-1,1	134,3	131,4	97,8	89,6	95,6	106,7
Août	294,0	243,9	-50,1	121,7	99,2	81,5	87,3	93,1	106,6
Septembre	354,3	347,3	-7,0	144,9	141,9	97,9	88,5	92,7	104,7
Octobre	371,3	384,1	12,8	153,6	154,3	100,5	87,4	94,3	107,9
Novembre	335,0	331,3	-3,7	137,5	130,7	95,1	88,1	96,0	109,0
Décembre	324,2	306,5	-17,7	133,2	122,1	91,7	88,0	95,1	108,1
1992 Janvier	346,7	338,2	-8,5	146,5	135,7	92,6	85,6	94,4	110,3
Février	344,3	325,0	-19,3	141,5	129,8	91,7	88,0	94,8	107,7
Mars	396,4	369,6	-26,8	163,0	146,8	90,1	87,9	95,4	108,5
Avril	356,1	348,8	-7,3	148,1	138,7	93,7	86,9	95,3	109,7
Mai	317,8	325,2	7,4	131,4	127,7	97,2	87,5	96,4	110,2
Juin	355,1	363,8	8,7	148,5	146,1	98,4	86,5	94,3	109,0
Juillet	307,2	317,6	10,4	133,1	131,0	98,4	83,4	91,8	110,1
Août	279,1	242,1	-37,0	121,6	99,6	81,9	83,0	92,0	110,8
Septembre	342,1	351,6	9,5	146,7	142,5	97,1	84,3	93,5	110,9
Octobre	333,0	357,7	24,7	144,3	147,9	102,5	83,5	91,6	109,7
Novembre	313,1	318,5	5,4	136,4	133,7	98,0	83,0	90,2	108,7
Décembre	332,4	311,6	-20,8	142,7	130,7	91,6	84,2	90,3	107,2

N.B. Les données de l'INS sur le commerce extérieur sont sujettes à des révisions mensuelles, et ce durant 12 mois.

¹ Indice de quantités = $\frac{\text{indice des valeurs}}{\text{indice des valeurs unitaires moyennes}} \times 100$.

² Termes de l'échange = $\frac{\text{indice à l'exportation}}{\text{indice à l'importation}} \times 100$.

VIII - 2a. — EXPORTATIONS DE L'UEBL : REPARTITION PAR SECTIONS DE LA CLASSIFICATION TYPE POUR LE COMMERCE INTERNATIONAL¹

Milliards de francs

Source : INS; Calculs : BNB.

	Total (CTCI 0 à 9)		Produits alimentaires, boissons et tabacs (CTCI 0 + 1)			Matières brutes non comestibles (à l'exception des carburants), huiles et graisses (CTCI 2 + 4)			Combustibles minéraux (CTCI 3)	Produits manufacturés (CTCI 5 à 9)						
	Total	p.m. Total sans le diamant	Total	Produits alimentaires et animaux vivants (CTCI 0)	Boissons et tabacs (CTCI 1)	Total	Matières brutes non comestibles (CTCI 2)	Huiles et graisses (CTCI 4)		Total	p.m. Produits manu- facturés à l'exception du diamant	Produits chimiques (CTCI 5)	Articles ma- nufacturés classés d'après la matière première (CTCI 6)	Machines et matériel de transport (CTCI 7)	Articles ma- nufac- turés divers (CTCI 8)	Articles et transactions non classés ailleurs (CTCI 9)
1983	2.651,3	2.489,3	253,6	233,1	20,5	81,7	68,3	13,4	222,6	2.093,4	1.931,4	316,7	812,6	594,6	191,4	178,1
1984	2.992,1	2.808,9	299,6	277,7	21,9	109,9	87,4	22,5	237,2	2.345,4	2.162,4	376,3	932,0	629,7	216,3	191,2
1985	3.167,7	2.975,3	297,8	273,2	24,6	113,0	88,0	25,0	208,6	2.608,3	2.416,3	406,7	977,5	795,6	229,5	199,0
1986	3.070,3	2.981,0	296,7	272,5	24,2	91,9	76,5	15,4	152,6	2.529,2	2.350,2	382,9	915,1	792,3	239,6	199,2
1987	3.100,1	2.917,7	304,6	279,1	25,6	89,9	77,4	12,5	118,3	2.537,3	2.355,3	388,8	909,6	836,9	251,3	200,7
1988	3.382,3	3.155,1	308,4	283,9	24,5	109,0	94,2	14,8	117,1	2.847,8	2.620,6	475,7	1.083,1	870,0	261,9	157,2
1989	3.943,1	3.653,7	360,8	334,0	26,9	128,6	110,0	18,6	135,7	3.318,0	3.028,6	540,4	1.298,8	998,6	294,3	185,9
1990	3.944,5	3.688,0	354,6	328,4	26,2	114,1	97,9	16,2	137,5	3.338,2	3.081,7	549,2	1.224,0	1.076,2	323,4	165,4
1991	4.023,4	3.763,1	396,0	368,4	27,6	106,9	90,3	16,7	157,0	3.363,4	3.103,1	566,7	1.188,4	1.086,8	342,6	178,8
1992	3.969,8	3.721,3	412,8	384,6	28,1	105,2	89,6	15,6	137,6	3.314,2	3.065,8	583,1	1.122,5	1.073,0	359,7	175,9
1990 Décembre	288,9	272,2	28,2	26,3	1,8	7,8	6,6	1,1	9,5	243,5	226,8	41,6	81,2	86,2	23,4	11,1
1991 Janvier	365,7	349,0	33,1	31,0	2,1	9,7	8,1	1,6	21,4	301,5	284,8	54,2	101,5	100,8	29,7	15,3
Février	320,1	300,0	27,5	25,6	1,9	8,3	6,8	1,5	14,4	270,0	249,9	45,7	94,2	87,9	27,3	14,9
Mars	356,8	332,5	31,1	28,7	2,4	9,5	8,1	1,3	14,6	301,7	277,4	49,3	106,7	98,7	30,4	16,5
Avril	352,3	331,1	32,3	29,8	2,5	9,2	7,8	1,4	12,4	298,4	277,2	49,0	104,5	98,7	29,2	17,0
Mai	339,7	316,9	33,3	30,8	2,5	8,9	7,5	1,4	12,0	285,5	262,7	47,9	101,2	94,5	26,3	15,6
Juin	344,0	325,8	32,6	30,3	2,3	8,6	7,4	1,2	11,4	291,4	273,1	47,9	99,6	98,1	29,0	16,7
Juillet	331,7	303,1	32,4	29,6	2,8	8,2	7,0	1,2	12,8	278,3	249,8	46,4	105,4	86,8	27,2	12,6
Août	243,9	229,7	30,4	28,3	2,2	6,1	5,0	1,1	12,6	194,7	180,5	37,0	69,3	55,2	22,1	11,1
Septembre	347,3	323,7	34,6	32,2	2,4	9,9	8,1	1,8	10,1	292,8	269,2	48,0	104,9	92,9	31,7	15,3
Octobre	384,1	356,3	38,9	36,5	2,3	10,6	8,9	1,6	11,3	323,3	295,6	51,7	116,8	104,0	35,2	15,6
Novembre	331,3	307,6	34,1	32,0	2,1	9,6	8,2	1,4	13,1	274,5	250,8	46,7	98,8	85,8	28,7	14,6
Décembre	306,5	287,3	35,9	33,7	2,1	8,5	7,3	1,1	10,9	251,3	232,1	43,2	85,5	83,4	25,7	13,6
1992 Janvier	338,2	320,5	34,1	32,0	2,1	9,3	7,7	1,7	14,0	280,8	263,1	51,6	95,1	90,3	29,4	14,3
Février	325,0	304,2	31,3	29,1	2,2	9,7	8,3	1,4	8,4	275,6	254,8	47,6	95,7	88,1	30,8	13,4
Mars	369,6	346,3	35,3	33,0	2,3	10,3	9,0	1,3	10,0	314,0	290,7	53,8	105,0	102,1	33,4	19,7
Avril	348,8	329,0	35,6	33,3	2,3	8,9	7,7	1,1	13,1	291,3	271,5	50,8	97,2	98,6	29,9	14,8
Mai	325,2	304,6	33,1	30,8	2,3	8,9	7,4	1,4	10,2	273,0	252,4	46,1	93,5	90,8	28,5	14,2
Juin	363,8	341,5	36,9	34,0	2,9	8,8	7,7	1,2	12,5	305,7	283,4	56,7	102,9	98,4	30,8	16,9
Juillet	317,6	291,5	33,1	30,7	2,4	7,7	6,5	1,2	11,4	265,5	239,4	48,6	98,4	78,7	27,2	12,6
Août	242,1	231,5	31,4	29,0	2,4	6,4	5,3	1,1	11,6	192,7	182,1	39,5	61,6	54,1	23,9	13,6
Septembre	351,6	326,1	36,6	34,3	2,3	9,4	8,0	1,4	12,0	293,6	268,1	50,7	104,3	92,6	32,2	13,9
Octobre	357,7	338,7	35,8	33,3	2,4	8,9	7,8	1,2	9,3	303,7	284,7	51,7	98,5	102,6	35,8	15,1
Novembre	318,5	295,5	34,6	32,5	2,1	8,6	7,3	1,3	10,2	265,2	242,1	42,2	90,5	89,7	28,7	14,0
Décembre	311,6	292,0	35,2	32,7	2,4	8,3	7,0	1,2	15,0	253,2	233,5	43,8	79,8	87,2	29,0	13,3

N.B. : Les données de l'INS sur le commerce extérieur sont sujettes à des révisions mensuelles, et ce durant 12 mois.

¹ Classification type pour le commerce international, établie par l'Organisation des Nations Unies, troisième révision.

VIII - 2c. — EXPORTATIONS DE L'UEBL : REPARTITION PAR SECTIONS DE LA CLASSIFICATION TYPE POUR LE COMMERCE INTERNATIONAL¹

Indices des quantités (base 1985 = 100)

Source : INS; Calculs : BNB.

	Total		Produits alimentaires, boissons et tabacs			Matières brutes non comestibles (à l'exception des carburants), huiles et graisses			Combustibles minéraux	Produits manufacturés						
	(CTCI 0 à 9)		(CTCI 0 + 1)			(CTCI 2 + 4)			(CTCI 3)	(CTCI 5 à 9)						
		p.m. Total sans le diamant	Total	Produits alimentaires et animaux vivants	Boissons et tabacs	Total	Matières brutes non comestibles	Huiles et graisses		Total	p.m. Produits manufacturés à l'exception du diamant	Produits chimiques	Articles manufacturés classés d'après la matière première	Machines et matériel de transport	Articles manufacturés divers	Articles et transactions non classés ailleurs
(CTCI 0)																
1983	91,9	92,7	90,3	89,9	96,0	88,2	91,1	79,3	116,0	90,3	91,1	86,6	89,3	92,5	91,2	122,0
1984	96,6	97,3	98,8	99,0	96,0	97,6	101,1	86,8	117,0	94,6	95,3	93,9	96,2	91,2	97,3	119,8
1985	100,0	100,0	100,0	100,0	100,0	100,0	100,0	100,0	100,0	100,0	100,0	100,0	100,0	100,0	100,0	100,0
1986	104,5	104,0	103,3	103,6	100,2	101,6	99,8	108,3	122,5	103,6	103,0	105,8	101,1	106,5	103,1	73,9
1987	110,9	110,2	110,8	111,2	105,8	111,1	108,9	119,7	121,9	110,1	109,2	113,3	106,6	113,5	109,0	77,9
1988	116,6	115,4	113,1	115,1	92,2	109,1	106,3	121,9	126,8	116,4	114,9	94,7	133,4	116,6	89,7	95,7
1989	126,1	125,3	122,3	124,7	97,7	128,8	126,7	136,6	140,9	125,3	124,2	125,4	124,5	127,7	120,9	121,7
1990	129,7	130,4	127,9	130,8	96,8	124,7	123,4	127,8	137,7	129,2	130,0	133,7	123,8	134,0	131,5	76,8
1991	134,6	134,3	145,4	149,5	103,4	126,5	124,4	134,5	148,9	132,6	132,0	140,8	127,9	132,0	142,7	88,3
1992	135,3	135,6	152,0	156,4	107,3	129,9	127,1	141,8	148,1	132,6	132,7	148,9	125,0	128,5	151,5	88,6
1990 Décembre	115,9	115,0	124,2	128,5	81,6	105,0	104,1	106,9	96,9	115,7	114,7	119,3	106,8	124,8	114,3	97,2
1991 Janvier	143,0	145,1	147,7	152,8	95,9	133,5	128,8	157,0	205,0	139,6	141,9	153,7	130,2	142,9	146,3	62,3
Février	126,7	126,8	123,5	127,0	87,2	118,3	112,5	147,2	145,1	126,1	126,1	130,3	120,5	129,1	133,7	85,9
Mars	142,4	141,3	138,1	141,4	103,9	130,6	129,8	131,9	163,2	142,0	140,5	143,3	138,7	144,5	149,7	63,6
Avril	140,9	141,6	143,6	147,0	108,3	130,8	129,7	133,2	152,6	139,9	140,6	144,3	132,9	145,8	143,2	106,8
Mai	134,2	134,6	146,3	149,7	110,8	123,6	121,3	133,2	146,8	132,2	132,5	141,5	125,5	135,2	132,1	151,7
Juin	137,3	138,9	142,0	145,3	107,0	122,6	122,2	121,7	141,2	136,5	138,4	143,5	126,9	142,2	145,2	116,6
Juillet	131,4	128,6	140,5	142,1	122,8	112,4	111,4	114,6	152,1	129,8	126,3	139,5	131,8	123,3	131,4	71,5
Août	99,2	98,0	134,3	137,4	101,5	88,6	84,9	106,8	150,7	93,2	91,4	109,3	93,6	80,2	109,2	70,7
Septembre	141,9	138,8	153,5	157,9	108,5	139,8	134,5	165,5	116,8	141,1	137,3	141,1	143,0	136,0	155,3	80,4
Octobre	154,3	152,9	169,3	175,9	102,6	146,6	144,8	152,8	134,2	153,1	151,3	157,5	150,6	148,0	177,2	93,1
Novembre	130,7	131,5	146,3	151,6	93,1	137,7	138,1	132,4	148,3	127,5	128,1	139,4	121,8	124,3	145,3	69,9
Décembre	122,1	122,1	151,9	157,4	96,6	120,2	120,8	113,7	128,3	118,1	117,8	127,2	111,3	118,7	129,3	82,0
1992 Janvier	135,7	138,6	147,7	152,8	95,8	132,7	125,3	169,8	173,0	132,5	135,6	159,4	121,6	128,5	146,3	73,1
Février	129,8	131,3	136,0	139,8	97,7	138,1	134,1	156,2	113,5	128,9	130,5	145,2	121,8	124,6	147,5	77,0
Mars	146,8	148,6	151,6	156,5	101,8	147,4	145,8	151,5	133,1	146,1	148,3	161,6	133,3	149,4	160,7	102,0
Avril	138,7	141,4	152,8	157,9	101,2	131,4	131,5	127,6	166,2	135,7	138,8	158,6	122,4	135,9	151,9	78,4
Mai	127,7	131,2	141,1	144,6	104,8	125,5	121,0	147,0	136,5	125,4	129,4	138,9	112,8	130,2	140,0	91,0
Juin	146,1	146,8	162,4	164,4	140,2	124,8	125,6	118,0	160,1	143,9	144,5	164,0	135,0	141,8	156,2	67,5
Juillet	131,0	126,4	146,7	150,3	109,3	112,8	109,1	129,9	144,0	128,9	123,1	151,1	136,3	109,4	136,6	68,6
Août	99,6	101,2	140,0	143,3	106,3	97,5	91,4	128,0	151,3	92,8	94,1	122,2	84,5	80,2	119,3	62,4
Septembre	142,5	142,1	160,2	165,4	107,0	140,8	136,6	160,2	155,8	139,4	138,7	153,1	137,5	130,5	159,6	80,9
Octobre	147,9	148,6	157,8	162,4	110,3	137,3	138,0	131,1	123,4	147,5	148,3	158,1	136,1	144,3	183,9	145,0
Novembre	133,7	131,2	156,4	162,3	97,1	132,3	129,0	146,7	129,8	130,9	127,6	135,5	127,8	129,6	143,1	82,9
Décembre	130,7	129,7	159,5	164,2	111,2	126,5	124,8	132,8	192,7	124,9	122,9	138,2	114,1	122,6	148,2	109,7

N.B. : Les données de l'INS sur le commerce extérieur sont sujettes à des révisions mensuelles, et ce durant 12 mois.

¹ Classification type pour le commerce international, établie par l'Organisation des Nations Unies, troisième révision.

VIII - 3a. — IMPORTATIONS DE L'UEBL : REPARTITION PAR SECTIONS DE LA CLASSIFICATION TYPE POUR LE COMMERCE INTERNATIONAL¹

Milliards de francs

Source : INS; Calculs : BNB.

	Total		Produits alimentaires, boissons et tabacs			Matières brutes non comestibles (à l'exception des carburants), huiles et graisses			Combustibles minéraux	Produits manufacturés						
	(CTCI 0 à 9)		(CTCI 0 + 1)			(CTCI 2 + 4)			(CTCI 3)	(CTCI 5 à 9)						
		p.m. Total sans le diamant	Total	Produits alimentaires et animaux vivants	Boissons et tabacs	Total	Matières brutes non comestibles	Huiles et graisses		Total	p.m. Produits manufacturés à l'exception du diamant	Produits chimiques	Articles manufacturés classés d'après la matière première	Machines et matériel de transport	Articles manufacturés divers	Articles et transactions non classés ailleurs
			(CTCI 0)	(CTCI 1)		(CTCI 2)	(CTCI 4)				(CTCI 5)	(CTCI 6)	(CTCI 7)	(CTCI 8)	(CTCI 9)	
1983	2.820,9	2.673,1	292,5	259,5	33,0	218,0	204,2	13,9	535,7	1.774,7	1.626,7	264,1	565,9	619,3	223,6	101,7
1984	3.195,8	3.015,1	337,9	301,7	36,2	257,4	236,1	21,3	595,0	2.005,4	1.824,4	316,2	662,4	685,5	246,3	94,9
1985	3.317,8	3.146,9	331,5	293,7	37,8	267,1	246,2	20,8	551,0	2.168,3	1.997,3	338,8	675,9	767,0	266,7	119,9
1986	3.065,2	2.891,8	317,3	279,8	37,5	204,1	191,1	13,0	325,3	2.218,5	2.045,5	318,2	663,9	854,6	289,1	92,7
1987	3.110,1	2.931,1	311,8	273,4	38,3	204,9	194,6	10,3	283,8	2.309,7	2.130,7	323,5	670,2	920,9	315,9	79,1
1988	3.393,6	3.175,2	332,3	294,1	38,2	239,0	226,3	12,7	243,5	2.578,8	2.360,4	389,6	805,3	810,0	343,9	230,0
1989	3.883,9	3.601,0	352,7	312,5	40,2	276,8	262,0	14,8	297,4	2.956,9	2.674,1	447,2	954,9	945,5	378,9	230,4
1990	4.011,6	3.748,2	357,7	314,2	43,5	242,2	228,7	13,5	326,7	3.085,0	2.821,6	456,9	936,4	1.023,5	421,1	247,2
1991	4.116,3	3.861,0	390,8	345,1	45,7	227,6	212,4	15,2	344,3	3.153,5	2.898,3	474,6	914,5	1.071,7	448,3	244,4
1992	4.023,3	3.783,5	399,1	349,4	49,7	216,0	201,3	14,7	305,0	3.103,2	2.863,4	479,2	875,9	1.029,9	464,1	254,1
1990 Décembre	308,7	290,4	30,5	25,6	4,9	16,7	15,8	0,9	32,1	229,4	211,2	33,9	65,2	81,5	29,5	19,4
1991 Janvier	374,1	350,9	33,0	29,5	3,4	19,9	18,8	1,1	40,7	280,6	257,3	49,2	81,8	85,8	38,7	25,1
Février	327,1	307,9	26,2	23,6	2,6	16,9	15,7	1,2	29,8	254,2	235,0	39,8	70,5	82,3	39,4	22,1
Mars	358,7	340,3	33,1	29,6	3,4	18,9	17,6	1,3	26,7	280,0	261,6	44,3	77,7	93,6	42,6	21,8
Avril	352,4	331,2	33,4	30,0	3,4	19,7	18,6	1,1	25,8	273,5	252,2	42,8	81,0	92,4	36,6	20,7
Mai	345,2	321,4	32,9	29,2	3,8	19,4	17,9	1,5	31,2	261,8	238,0	40,9	81,0	87,5	32,3	20,1
Juin	347,2	325,6	31,5	27,8	3,8	20,0	18,4	1,6	24,4	271,3	249,8	39,2	80,2	97,6	32,9	21,4
Juillet	332,8	311,1	31,8	27,9	3,8	16,5	15,5	1,0	27,4	257,1	235,4	35,0	72,0	94,8	40,5	14,8
Août	294,0	273,5	30,5	27,4	3,0	18,3	17,0	1,4	25,0	220,2	199,7	33,1	67,1	71,4	36,1	12,5
Septembre	354,3	331,9	34,0	29,9	4,1	20,9	19,5	1,5	27,5	271,9	249,5	39,3	77,9	90,5	41,4	22,8
Octobre	371,3	344,9	36,5	31,8	4,7	19,8	18,5	1,3	24,9	290,1	263,8	41,2	87,5	97,2	41,4	22,8
Novembre	335,0	315,6	32,4	28,0	4,5	19,4	18,3	1,1	28,6	254,6	235,2	36,9	73,2	89,1	34,6	20,9
Décembre	324,2	306,6	35,5	30,3	5,2	17,9	16,8	1,1	32,4	238,3	220,8	32,8	64,7	89,4	32,0	19,4
1992 Janvier	346,7	327,2	32,5	28,3	4,1	18,2	17,0	1,2	28,5	267,5	248,1	40,7	75,5	87,7	39,6	23,9
Février	344,3	325,0	32,2	28,6	3,5	18,3	17,1	1,2	25,0	268,9	249,7	38,7	73,3	90,8	43,1	23,0
Mars	396,4	370,5	36,4	32,2	4,1	23,1	21,5	1,6	29,7	307,2	281,3	45,8	88,4	100,8	47,0	25,2
Avril	356,1	334,9	34,9	31,1	3,8	19,4	18,3	1,1	23,2	278,6	257,4	43,3	78,6	94,6	36,8	25,3
Mai	317,8	302,0	31,0	27,1	3,9	17,7	16,5	1,1	21,6	247,5	231,7	38,8	69,1	83,5	31,4	24,8
Juin	355,1	330,2	35,0	30,7	4,3	20,2	18,8	1,4	23,8	276,0	251,1	41,2	82,3	93,0	36,3	23,4
Juillet	307,2	287,2	31,7	27,9	3,7	15,6	14,3	1,2	25,4	234,6	214,6	37,7	67,4	75,7	39,7	14,1
Août	279,1	261,5	29,2	26,0	3,3	15,1	14,1	1,0	21,9	212,8	195,2	37,7	61,0	63,7	36,8	13,5
Septembre	342,1	320,2	33,7	29,7	4,0	17,8	16,4	1,4	24,3	266,2	244,3	42,0	76,6	84,3	43,6	19,8
Octobre	333,0	314,1	33,1	29,0	4,1	17,6	16,4	1,2	22,6	259,7	240,8	39,3	74,0	84,7	40,0	21,8
Novembre	313,1	295,8	32,2	27,6	4,6	16,1	15,1	1,0	25,3	239,4	222,1	37,2	66,2	80,9	34,6	20,6
Décembre	332,4	315,0	37,2	31,1	6,1	16,9	15,7	1,3	33,8	244,5	227,1	36,7	63,4	90,3	35,2	18,9

N.B. : Les données de l'INS sur le commerce extérieur sont sujettes à des révisions mensuelles, et ce durant 12 mois.

¹ Classification type pour le commerce international, établie par l'Organisation des Nations Unies, troisième révision.

VIII - 3c. — IMPORTATIONS DE L'UEBL : REPARTITION PAR SECTIONS DE LA CLASSIFICATION TYPE POUR LE COMMERCE INTERNATIONAL¹

Indices des quantités (base 1985 = 100)

Source : INS; Calculs : BNB.

	Total		Produits alimentaires, boissons et tabacs			Matières brutes non comestibles (à l'exception des carburants), huiles et graisses			Combustibles minéraux	Produits manufacturés						
	(CTCI 0 à 9)		(CTCI 0 + 1)			(CTCI 2 + 4)			(CTCI 3)	(CTCI 5 à 9)						
		p.m. Total sans le diamant	Total	Produits alimentaires et animaux vivants (CTCI 0)	Boissons et tabacs (CTCI 1)	Total	Matières brutes non comestibles (CTCI 2)	Huiles et graisses (CTCI 4)		Total	p.m. Produits manufacturés à l'exception du diamant	Produits chimiques (CTCI 5)	Articles manufacturés classés d'après la matière première (CTCI 6)	Machines et matériel de transport (CTCI 7)	Articles manufacturés divers (CTCI 8)	Articles et transactions non classés ailleurs (CTCI 9)
1983	92,6	93,4	92,8	92,0	99,6	89,6	89,2	96,8	106,1	89,8	90,7	83,7	88,9	90,0	92,9	87,3
1984	97,2	97,6	99,9	99,9	100,0	95,1	95,2	94,5	108,1	94,3	94,6	92,9	96,8	92,8	96,5	67,0
1985	100,0	100,0	100,0	100,0	100,0	100,0	100,0	100,0	100,0	100,0	100,0	100,0	100,0	100,0	100,0	100,0
1986	106,0	104,8	99,9	100,0	99,7	96,3	95,5	108,7	107,1	108,6	107,0	110,1	109,9	109,3	107,4	78,0
1987	113,7	112,7	106,8	107,2	104,0	108,9	108,7	109,9	107,8	116,9	115,5	115,9	115,4	120,5	120,6	64,3
1988	121,1	121,0	110,4	111,4	102,9	115,0	114,8	115,8	108,6	125,6	125,7	109,0	139,9	128,5	109,2	66,9
1989	129,1	128,4	112,4	113,4	104,8	119,9	119,5	126,1	113,1	135,3	134,8	140,3	135,2	136,4	140,3	35,8
1990	136,6	138,0	120,8	122,2	110,8	115,9	115,0	131,0	117,5	144,2	146,9	154,3	134,4	148,6	160,0	40,8
1991	141,9	142,8	132,3	135,2	112,9	117,1	115,3	149,8	124,7	148,9	150,7	162,9	140,1	148,9	171,2	38,0
1992	143,8	145,4	137,2	140,1	117,5	118,4	116,9	145,0	127,9	150,3	153,1	175,8	139,1	144,7	180,7	50,8
1990 Décembre	122,3	123,8	124,6	122,3	139,7	103,6	103,1	110,7	116,0	125,5	127,7	124,9	115,1	135,4	134,8	51,3
1991 Janvier	151,7	151,0	137,5	142,0	107,6	121,7	120,6	140,4	151,2	157,6	156,9	186,0	155,0	146,2	174,4	89,0
Février	133,9	134,1	107,8	111,4	83,0	104,3	102,2	143,0	115,1	143,9	144,9	151,1	133,0	144,5	171,3	75,3
Mars	148,9	150,6	135,4	139,9	105,5	117,2	114,6	163,1	120,8	158,5	161,7	177,5	145,2	157,4	191,7	25,6
Avril	146,0	147,3	134,7	139,6	102,5	120,0	119,1	133,6	116,7	154,9	157,4	170,4	147,5	156,4	168,8	31,1
Mai	141,8	143,5	132,3	134,8	114,9	117,9	114,5	180,2	136,7	147,2	149,8	171,2	141,0	146,8	152,7	24,3
Juin	142,1	143,9	126,4	128,3	113,3	119,3	115,8	182,2	109,1	151,8	155,0	157,9	142,9	163,0	151,8	24,3
Juillet	134,3	135,7	127,1	129,0	114,0	97,8	96,7	116,8	122,8	141,2	143,8	141,2	125,3	149,4	175,3	18,5
Août	121,7	120,2	123,3	128,0	91,8	111,4	109,0	152,9	111,0	124,8	122,7	138,3	126,1	112,3	157,4	27,3
Septembre	144,9	145,9	136,0	138,0	121,8	131,3	129,3	165,6	119,1	151,8	153,7	165,3	141,2	150,6	181,5	47,2
Octobre	153,6	153,9	148,8	151,1	133,7	122,4	120,5	154,3	110,5	164,0	165,2	174,5	157,4	162,5	193,0	26,0
Novembre	137,5	138,6	129,2	129,8	124,7	120,6	120,0	130,8	123,3	143,1	145,1	158,2	135,0	144,1	160,0	26,7
Décembre	133,2	136,0	141,1	140,7	142,5	113,8	113,1	123,9	149,6	133,0	136,6	141,6	118,4	141,8	147,8	40,6
1992 Janvier	146,5	148,6	132,7	134,3	121,2	115,1	113,8	136,9	146,4	152,6	156,0	174,8	143,3	147,4	180,0	63,2
Février	141,5	144,1	128,9	133,1	101,3	115,3	114,0	138,3	109,3	151,1	155,6	162,5	135,2	153,1	188,3	35,0
Mars	163,0	165,7	147,0	151,5	117,4	145,7	142,6	200,6	151,3	169,7	173,9	191,7	156,8	165,3	210,1	35,3
Avril	148,1	151,7	140,8	145,8	108,3	121,2	120,8	126,6	116,9	156,7	162,3	191,3	139,3	159,6	168,8	41,0
Mai	131,4	136,7	125,7	127,2	114,9	111,0	110,0	129,6	104,3	138,5	146,5	171,5	120,6	141,7	148,7	55,7
Juin	148,5	149,7	140,5	143,4	121,3	129,7	128,3	155,3	114,6	156,8	159,1	179,4	148,9	155,5	171,6	39,7
Juillet	133,1	131,2	129,4	132,6	108,1	100,8	98,7	138,3	126,1	138,6	136,3	162,8	137,8	122,1	178,6	35,5
Août	121,6	120,3	122,3	126,3	96,3	101,2	100,4	114,4	110,7	125,8	124,1	162,1	124,2	103,9	164,8	61,8
Septembre	146,7	147,6	140,8	144,8	114,1	123,0	120,2	171,7	124,3	153,7	155,4	184,0	146,2	138,4	199,6	54,7
Octobre	144,3	146,0	137,4	141,1	113,3	123,7	122,3	148,1	119,4	151,4	154,3	177,4	142,5	142,2	190,2	32,0
Novembre	136,4	138,3	135,5	136,1	130,0	111,2	110,6	122,2	127,9	141,0	143,9	165,0	129,5	138,8	164,5	34,5
Décembre	142,7	145,4	153,5	151,1	165,3	118,0	116,1	151,0	171,7	141,1	144,6	160,0	120,7	145,0	162,8	124,9

N.B. : Les données de l'INS sur le commerce extérieur sont sujettes à des révisions mensuelles, et ce durant 12 mois.

¹ Classification type pour le commerce international, établie par l'Organisation des Nations Unies, troisième révision.

VIII - 4b. — COMMERCE EXTERIEUR DE L'UEBL : REPARTITION SELON L'USAGE DES PRODUITS¹

Indices des valeurs unitaires moyennes (base 1985 = 100)

Source : INS; Calculs : BNB.

	Importations							Exportations						
	Total	Biens d'équipement	Biens inter-médiaires	Biens de consommation	Biens non classés ailleurs	dont :		Total	Biens d'équipement	Biens inter-médiaires	Biens de consommation	Biens non classés ailleurs	dont :	
						véhicules automobiles	carburants pour moteur						véhicules automobiles	carburants pour moteur
1983	91,8	90,2	92,0	92,0	88,7	87,1	92,8	91,0	89,9	91,2	91,7	90,6	89,1	94,5
1984	99,1	96,2	99,8	97,7	96,2	95,9	94,5	97,8	95,7	98,7	97,8	94,0	94,2	96,2
1985	100,0	100,0	100,0	100,0	100,0	100,0	100,0	100,0	100,0	100,0	100,0	100,0	100,0	100,0
1986	87,2	100,9	82,8	97,2	96,6	103,8	48,5	92,8	101,2	88,6	98,4	98,8	104,9	55,7
1987	82,4	97,7	77,2	94,3	100,5	108,8	43,9	88,3	99,1	82,6	96,1	97,3	106,1	36,0
1988	84,5	95,0	79,8	94,7	108,7	119,1	39,7	91,6	98,0	87,1	96,5	101,1	110,1	39,8
1989	90,7	101,0	86,2	99,1	115,1	124,9	49,5	98,7	103,0	94,9	101,1	107,6	117,0	42,7
1990	88,5	99,9	83,5	97,1	120,1	129,9	55,6	96,0	103,5	90,0	99,2	114,7	124,6	46,5
1991	87,4	100,4	81,9	96,7	121,5	131,8	51,3	94,3	104,8	86,5	98,6	120,8	130,8	51,1
1992	84,3	98,3	77,9	94,9	126,1	137,9	44,3	92,6	105,5	83,5	98,8	122,2	133,8	44,2
1990 Décembre	91,3	102,1	86,4	97,8	129,4	140,2	59,9	94,5	107,1	86,9	98,0	116,5	125,3	54,8
1991 Janvier	89,2	103,2	84,2	96,7	119,4	130,1	49,6	96,9	104,4	89,2	98,2	128,7	139,6	54,3
Février	88,3	100,1	83,0	99,2	115,9	125,7	48,2	95,7	105,0	88,7	98,9	119,2	128,5	54,1
Mars	87,1	102,3	81,8	97,0	113,6	123,6	45,5	94,9	106,6	87,3	96,4	119,8	129,1	52,5
Avril	87,3	102,1	81,9	97,2	112,8	122,2	49,5	94,7	106,4	87,1	98,2	119,8	130,0	48,3
Mai	88,0	103,5	83,1	95,0	116,0	125,5	51,6	95,9	106,7	89,2	98,0	118,0	128,6	46,4
Juin	88,3	101,8	83,0	96,0	123,3	133,4	53,5	94,9	105,9	87,4	99,1	118,4	128,7	48,5
Juillet	89,6	101,7	83,6	100,1	127,0	137,6	55,0	95,6	105,1	88,1	99,5	120,8	130,6	51,9
Août	87,3	104,5	80,6	99,3	121,8	132,0	54,4	93,1	102,5	84,9	99,2	121,5	130,8	52,2
Septembre	88,5	103,3	82,2	100,3	120,8	130,7	53,7	92,7	102,5	84,0	100,1	120,3	130,5	52,3
Octobre	87,4	101,6	81,6	95,9	127,6	138,8	52,5	94,3	106,2	85,9	99,5	121,6	131,9	51,8
Novembre	88,1	102,0	82,1	96,8	131,7	143,7	51,4	96,0	107,7	88,1	101,0	120,5	130,1	51,8
Décembre	88,0	102,5	81,7	98,3	127,9	139,8	49,0	95,1	108,3	86,0	102,4	121,2	130,9	51,6
1992 Janvier	85,6	101,2	79,0	95,8	128,5	140,9	41,9	94,4	106,0	86,2	98,8	122,3	132,7	50,2
Février	88,0	100,0	82,1	99,1	122,6	133,9	40,9	94,8	107,9	86,5	100,0	120,4	131,9	42,0
Mars	87,9	102,0	81,7	98,2	128,4	140,7	42,1	95,4	105,8	86,5	103,8	120,8	132,2	41,9
Avril	86,9	100,2	81,5	96,5	118,3	129,3	42,0	95,3	109,1	86,8	99,2	123,4	135,1	43,2
Mai	87,5	101,5	82,1	95,3	122,9	134,6	44,6	96,4	108,1	88,6	100,8	121,4	133,2	42,9
Juin	86,5	101,8	80,4	95,4	126,2	137,4	48,0	94,3	107,8	84,9	102,4	121,6	132,6	44,7
Juillet	83,4	102,9	75,8	96,9	123,7	134,4	47,7	91,8	108,8	82,2	98,1	121,7	133,1	46,2
Août	83,0	102,3	75,4	96,8	121,8	134,0	42,5	92,0	106,1	82,8	98,6	121,4	134,5	43,4
Septembre	84,3	101,8	77,0	96,3	130,0	140,1	61,1	93,5	106,7	84,3	99,8	123,0	134,7	44,0
Octobre	83,5	99,6	76,5	94,5	129,5	143,0	40,4	91,6	104,4	81,5	98,6	125,9	138,2	41,7
Novembre	83,0	96,9	76,3	93,5	133,0	146,9	39,8	90,2	105,8	79,9	97,4	123,9	135,7	44,2
Décembre	84,2	101,5	76,7	96,3	132,7	145,7	42,4	90,3	106,2	80,7	96,6	121,2	132,7	45,3

N.B. : Les données de l'INS sur le commerce extérieur sont sujettes à des révisions mensuelles, et ce durant 12 mois.

¹ Regroupement de la classification selon les grandes catégories économiques (CGCE).

VIII - 4c. — COMMERCE EXTERIEUR DE L'UEBL : REPARTITION SELON L'USAGE DES PRODUITS¹

Indices des quantités (base 1985 = 100)

Source : INS; Calculs : BNB.

	Importations							Exportations						
	Total	Biens d'équipement	Biens inter-médiaires	Biens de consommation	Biens non classés ailleurs	dont :		Total	Biens d'équipement	Biens inter-médiaires	Biens de consommation	Biens non classés ailleurs	dont :	
						véhicules automobiles	carburants pour moteur						véhicules automobiles	carburants pour moteur
1983	92,6	84,3	92,7	92,3	107,1	97,5	105,1	91,9	84,3	91,8	88,4	103,5	98,5	116,3
1984	97,2	95,1	97,5	96,8	98,5	98,6	109,8	96,6	90,7	97,9	95,4	94,8	89,8	105,9
1985	100,0	100,0	100,0	100,0	100,0	100,0	100,0	100,0	100,0	100,0	100,0	100,0	100,0	100,0
1986	106,0	113,1	105,2	108,6	102,4	116,1	79,2	104,5	104,6	103,7	105,7	108,9	109,4	135,6
1987	113,7	128,0	111,3	120,3	103,8	120,5	83,5	110,9	111,3	110,2	113,2	113,7	117,1	115,8
1988	121,1	137,6	122,8	114,2	98,0	118,8	84,7	116,6	112,3	124,2	101,0	109,8	113,1	126,0
1989	129,1	153,3	127,1	133,1	111,1	132,8	115,9	126,1	125,0	130,6	123,0	115,9	118,4	160,7
1990	136,6	165,2	132,2	147,8	120,2	144,3	127,8	129,7	128,5	131,9	132,5	122,3	127,1	148,9
1991	141,9	172,4	134,9	160,6	132,2	161,3	96,6	134,6	129,2	137,3	144,1	119,3	121,2	161,7
1992	143,8	159,4	138,9	168,9	115,3	139,4	101,9	135,3	122,3	138,2	149,0	118,2	118,4	197,4
1990 Décembre	122,3	154,1	116,0	135,7	118,3	139,1	141,2	115,9	130,9	111,5	125,0	117,9	123,2	134,4
1991 Janvier	151,7	153,4	151,4	164,7	121,9	148,1	116,0	143,0	135,9	146,2	146,5	135,2	139,1	168,5
Février	133,9	152,5	129,0	148,6	128,5	159,4	70,7	126,7	116,6	130,0	130,1	119,5	124,0	141,8
Mars	148,9	170,0	139,8	173,2	139,6	165,2	79,7	142,4	131,3	144,0	148,6	137,6	142,8	141,2
Avril	146,0	183,3	139,5	157,6	141,6	174,2	81,1	134,0	145,5	143,5	144,3	127,5	130,5	177,1
Mai	141,8	171,9	138,0	151,5	120,8	148,3	82,9	134,2	137,2	135,9	138,7	123,9	126,0	179,5
Juin	142,1	173,0	134,6	147,5	173,3	215,7	96,0	137,3	135,2	137,0	143,3	137,3	140,4	169,5
Juillet	134,3	180,4	119,7	159,9	168,6	209,1	104,5	131,4	126,0	135,4	137,7	115,1	116,8	195,8
Août	121,7	142,9	115,8	146,5	94,3	112,2	93,2	99,2	84,0	105,0	117,0	64,0	58,5	199,0
Septembre	144,9	168,8	139,1	167,7	118,3	142,6	105,5	141,9	134,2	145,5	152,3	122,5	126,6	119,6
Octobre	153,6	190,3	144,6	181,7	132,9	161,0	105,6	154,3	148,3	156,7	171,3	131,1	133,0	125,6
Novembre	137,5	161,2	132,1	156,5	117,5	141,9	115,8	130,7	125,9	132,7	147,7	107,3	106,5	162,1
Décembre	133,2	171,4	124,6	152,6	128,0	156,1	106,8	122,1	117,0	120,9	140,9	109,5	110,4	154,3
1992 Janvier	146,5	152,1	142,6	165,6	136,3	166,2	96,0	135,7	115,2	139,3	146,4	124,9	124,8	223,6
Février	141,5	163,7	133,2	167,5	137,5	170,0	91,7	129,8	115,3	131,3	141,5	122,4	125,6	153,0
Mars	163,0	182,3	157,4	189,1	134,2	163,1	93,8	146,8	135,0	147,8	155,9	142,6	146,2	205,2
Avril	148,1	167,2	142,9	163,3	144,4	177,3	106,6	138,7	128,1	139,6	147,9	134,4	135,0	191,8
Mai	131,4	142,3	127,4	147,2	121,6	147,7	102,2	127,7	120,0	128,3	136,2	123,9	127,1	217,7
Juin	148,5	170,5	144,0	165,2	128,1	157,1	79,1	146,1	134,6	149,6	155,7	131,6	132,7	200,0
Juillet	133,1	140,3	128,2	165,6	95,3	111,8	115,2	131,0	115,5	140,8	138,4	96,5	94,7	192,2
Août	121,6	119,0	120,5	146,7	76,1	88,2	114,4	99,6	84,3	104,8	124,9	58,7	52,0	237,3
Septembre	146,7	144,1	142,6	182,1	106,8	128,4	104,7	142,5	117,8	148,0	157,7	120,6	121,9	171,3
Octobre	144,3	148,7	140,1	175,4	107,5	128,0	113,2	147,9	140,6	146,8	171,2	130,9	132,1	153,6
Novembre	136,4	151,4	133,4	159,0	94,9	114,0	100,7	133,7	123,5	136,0	147,9	116,7	120,2	177,1
Décembre	142,7	179,8	135,8	170,7	99,3	118,6	100,6	130,7	117,7	131,4	150,5	114,2	108,6	241,3

N.B. : Les données de l'INS sur le commerce extérieur sont sujettes à des révisions mensuelles, et ce durant 12 mois.

¹ Regroupement de la classification selon les grandes catégories économiques (CGCE).

VIII - 5. — ORIENTATION GEOGRAPHIQUE DU COMMERCE EXTERIEUR DE L'UEBL

Milliards de francs

	Allemagne ¹			France			Pays-Bas			Italie		
	Importations	Exportations	Solde	Importations	Exportations	Solde	Importations	Exportations	Solde	Importations	Exportations	Solde
1983	588,9	565,9	-23,0	396,3	483,0	86,7	511,8	377,5	-134,3	103,6	123,8	20,2
1984	644,2	593,9	-50,3	467,3	552,4	85,1	600,5	416,6	-183,9	114,4	153,8	39,4
1985	704,9	592,5	-112,4	498,9	600,6	101,7	614,6	451,0	-163,6	118,2	172,3	54,1
1986	717,2	611,1	-106,1	485,7	614,8	129,1	547,6	461,1	-86,5	130,0	179,1	49,1
1987	762,9	619,4	-143,5	487,8	633,9	146,1	533,4	466,0	-67,4	132,4	197,5	65,1
1988	836,5	662,9	-173,6	522,2	675,5	153,3	602,5	498,0	-104,5	144,4	210,4	66,0
1989	920,3	750,1	-170,2	578,4	806,8	228,4	684,6	540,1	-144,5	164,1	251,0	86,9
1990	962,5	840,9	-121,6	635,6	797,9	162,3	702,1	537,6	-164,5	180,9	258,3	77,4
1991	968,6	955,3	-13,3	648,8	766,7	117,9	709,2	551,1	-158,1	186,6	243,2	56,6
1992	961,6	906,9	-54,7	662,6	764,0	101,4	704,7	544,2	-160,5	180,8	233,7	52,9
1990 Décembre	73,3	66,3	-7,0	48,0	55,3	7,3	51,6	37,8	-13,8	14,9	19,4	4,5
1991 Janvier	82,7	93,1	10,4	59,7	73,1	13,4	64,1	47,4	-16,7	15,7	25,3	9,6
Février	78,3	79,3	1,0	52,8	61,4	8,6	55,0	44,4	-10,6	15,8	20,4	4,6
Mars	83,6	88,1	4,5	54,6	67,1	12,5	69,3	49,5	-19,8	16,3	22,4	6,1
Avril	80,9	89,0	8,1	56,8	69,5	12,7	57,8	47,2	-10,6	15,4	22,5	7,1
Mai	76,9	81,1	4,2	51,6	62,1	10,5	59,0	45,7	-13,3	14,6	20,3	5,7
Juin	89,0	84,7	-4,3	56,0	66,0	10,0	55,9	48,2	-7,7	14,8	19,1	4,3
Juillet	81,8	78,3	-3,5	55,1	64,2	9,1	52,4	40,4	-12,0	18,3	16,8	-1,5
Août	67,1	56,4	-10,7	39,9	42,1	2,2	54,8	38,9	-15,9	13,8	9,7	-4,1
Septembre	82,9	78,1	-4,8	56,6	67,0	10,4	61,6	47,5	-14,1	15,3	21,8	6,5
Octobre	88,0	85,3	-2,7	59,3	72,4	13,1	66,1	54,2	-11,9	16,7	24,2	7,5
Novembre	80,2	74,0	-6,2	53,0	62,7	9,7	59,3	46,4	-12,9	14,5	21,8	7,3
Décembre	77,1	67,9	-9,2	53,3	59,1	5,8	54,1	41,3	-12,8	15,4	18,8	3,4
1992 Janvier	83,5	84,3	0,8	58,0	67,3	9,3	62,2	46,0	-16,2	14,2	21,1	6,9
Février	84,6	76,9	-7,7	57,7	62,5	4,8	60,8	45,4	-15,4	17,0	21,1	4,1
Mars	96,0	85,2	-10,8	64,1	72,3	8,2	66,7	50,6	-16,1	18,4	23,6	5,2
Avril	87,7	80,9	-6,8	60,4	66,0	5,6	62,5	47,1	-15,4	16,0	22,1	6,1
Mai	78,8	72,7	-6,1	50,5	61,8	11,3	54,4	45,0	-9,4	13,4	19,7	6,3
Juin	82,9	85,2	2,3	59,0	68,8	9,8	57,3	49,3	-8,0	16,5	21,5	5,0
Juillet	68,7	70,7	2,0	50,0	59,3	9,3	54,1	42,1	-12,0	16,5	17,3	0,8
Août	64,5	57,2	-7,3	41,7	45,9	4,2	50,2	36,5	-13,7	12,8	11,3	-1,5
Septembre	80,8	76,1	-4,7	57,0	68,9	11,9	64,2	49,0	-15,2	14,2	20,5	6,3
Octobre	82,3	84,1	1,8	58,2	70,1	11,9	59,7	48,3	-11,4	14,1	20,9	6,8
Novembre	74,7	73,4	-1,3	52,3	60,2	7,9	56,9	43,0	-13,9	13,4	17,8	4,4
Décembre	77,0	60,2	-16,8	53,7	60,8	7,1	55,8	41,9	-13,9	14,3	16,9	2,6

¹ Il s'agit, pour l'ensemble de la période, du territoire qui a résulté de l'unification de l'Allemagne de l'Est et de l'Ouest.

VIII - 5. — ORIENTATION GEOGRAPHIQUE DU COMMERCE EXTERIEUR DE L'UEBL (suite 1)

Milliards de francs

	Royaume-Uni			Espagne			Autres CE ²			CE		
	Importations	Exportations	Solde	Importations	Exportations	Solde	Importations	Exportations	Solde	Importations	Exportations	Solde
1983	243,6	261,2	17,6	31,0	26,8	-4,2	41,7	60,9	19,2	1.910,3	1.893,6	-16,7
1984	279,9	296,4	16,5	36,6	25,0	-11,6	46,9	63,6	16,7	2.182,1	2.097,4	-84,7
1985	295,7	309,9	14,2	37,8	31,3	-6,5	53,8	74,3	20,5	2.314,5	2.228,1	-86,4
1986	255,8	267,1	11,3	34,7	41,9	7,2	53,0	73,9	20,9	2.216,0	2.243,8	27,8
1987	244,3	261,0	16,7	37,1	57,1	20,0	57,9	72,7	14,8	2.248,7	2.302,8	54,1
1988	259,0	315,5	56,5	51,3	72,9	21,6	67,7	81,1	13,4	2.476,3	2.510,6	34,3
1989	306,0	370,2	64,2	54,9	92,0	37,1	71,6	97,5	25,9	2.771,7	2.902,2	130,5
1990	331,9	342,2	10,3	54,0	90,8	36,8	70,1	101,6	31,5	2.931,8	2.964,9	33,1
1991	344,2	311,2	-33,0	62,5	99,8	37,3	76,7	99,9	23,2	2.996,7	3.027,1	30,4
1992	309,7	311,4	1,7	64,4	108,9	44,4	74,9	104,7	29,8	2.958,8	2.973,8	15,0
1990 Décembre	26,5	22,3	-4,2	4,8	6,5	1,7	5,8	7,1	1,3	225,0	214,7	-10,3
1991 Janvier	33,3	30,7	-2,6	4,9	8,2	3,3	6,8	9,0	2,2	267,2	286,8	19,6
Février	28,2	26,8	-1,4	4,7	7,0	2,3	6,5	7,5	1,0	241,4	246,8	5,4
Mars	28,5	26,5	-2,0	4,9	8,4	3,5	6,7	8,6	1,9	263,9	270,6	6,7
Avril	30,9	26,1	-4,8	5,1	8,7	3,6	6,6	8,4	1,8	253,6	271,5	17,9
Mai	31,4	25,8	-5,6	5,9	8,3	2,4	5,9	8,7	2,8	245,2	252,0	6,8
Juin	28,7	25,3	-3,4	5,8	8,4	2,6	5,8	8,6	2,8	256,0	260,2	4,2
Juillet	25,4	26,1	0,7	6,0	8,5	2,5	6,2	8,0	1,8	245,1	242,2	-2,9
Août	23,8	21,1	-2,7	3,1	6,0	2,9	5,2	6,8	1,6	207,6	181,0	-26,6
Septembre	28,6	26,3	-2,3	4,8	8,9	4,1	7,0	8,9	1,9	256,9	258,0	1,7
Octobre	33,9	28,9	-5,0	5,3	11,0	5,7	7,0	9,8	2,8	276,2	285,9	9,7
Novembre	26,7	25,4	-1,3	5,8	8,9	3,1	6,5	8,2	1,7	246,0	247,3	1,3
Décembre	24,9	22,1	-2,7	6,2	7,6	1,4	6,6	7,3	0,7	237,5	224,2	-13,3
1992 Janvier	27,1	26,9	-0,2	6,1	8,4	2,3	6,2	8,6	2,4	257,2	262,6	5,4
Février	26,0	25,6	-0,4	5,8	8,7	2,9	6,0	8,6	2,6	257,8	248,8	-9,0
Mars	33,8	28,2	-5,6	6,1	10,8	4,7	7,0	9,7	2,7	292,1	280,2	-11,9
Avril	30,1	26,4	-3,7	6,0	10,7	4,7	6,2	9,6	3,4	268,9	262,6	-6,3
Mai	23,7	30,5	6,8	4,6	10,1	5,5	5,9	8,8	2,9	231,3	248,7	17,4
Juin	28,5	29,7	1,2	6,0	11,2	5,2	6,9	8,5	1,6	257,2	274,1	16,9
Juillet	22,8	26,2	3,4	4,6	8,8	4,2	6,3	8,2	1,9	223,0	232,5	9,5
Août	22,2	19,9	-2,3	3,5	5,6	2,1	5,1	7,0	1,9	200,0	183,2	-16,8
Septembre	24,3	27,0	2,7	4,2	10,3	6,1	6,4	9,6	3,2	251,1	261,5	10,4
Octobre	24,4	27,8	3,4	5,1	8,6	3,5	6,6	9,7	3,1	250,3	269,5	19,2
Novembre	22,5	22,7	0,2	5,2	8,2	3,0	5,5	8,3	2,8	230,5	233,7	3,2
Décembre	24,4	20,7	-3,7	7,2	7,7	0,5	6,9	8,1	1,2	239,3	216,3	-23,0

² Danemark, Grèce, Irlande et Portugal.

VIII - 5. — ORIENTATION GEOGRAPHIQUE DU COMMERCE EXTERIEUR DE L'UEBL (suite 2)

Milliards de francs

	Etats-Unis d'Amérique			Japon			AELE ³			Autres OCDE ⁴		
	Importations	Exportations	Solde	Importations	Exportations	Solde	Importations	Exportations	Solde	Importations	Exportations	Solde
1983	180,7	136,4	-44,3	59,4	18,9	-40,5	178,1	162,7	-15,4	32,7	26,5	-6,2
1984	192,4	181,4	-11,0	67,2	24,8	-42,4	176,2	180,9	4,7	39,1	39,8	0,7
1985	187,9	200,8	12,9	70,3	25,6	-44,7	203,6	188,2	-15,4	42,2	47,6	5,4
1986	154,7	162,6	7,9	84,8	28,3	-56,5	184,3	191,8	7,5	35,9	42,8	6,9
1987	147,6	161,3	13,7	83,0	31,7	-51,3	188,2	184,8	-3,4	42,5	44,5	2,0
1988	150,5	168,3	17,8	77,1	39,8	-37,3	197,4	203,9	6,5	51,0	43,3	-7,7
1989	183,3	189,8	6,5	88,2	51,5	-36,7	225,0	238,9	13,9	61,7	49,1	-12,6
1990	182,2	170,3	-11,9	83,8	52,6	-31,2	246,9	228,6	-18,3	50,8	46,5	-4,3
1991	197,7	151,2	-46,5	88,9	47,6	-41,3	265,8	227,0	-38,8	47,6	42,6	-5,0
1992	177,0	153,0	-24,0	89,8	41,0	-48,8	248,9	233,2	-15,1	43,2	40,7	-2,5
1990 Décembre	12,7	11,2	-1,5	5,1	3,2	-1,9	23,4	15,5	-7,9	3,2	3,9	0,7
1991 Janvier	17,5	12,0	-5,5	6,8	3,8	-3,0	26,4	20,7	-5,7	4,5	3,5	-1,0
Février	14,7	10,6	-4,1	5,9	4,1	-1,8	22,5	16,6	-5,9	3,6	3,3	-0,3
Mars	18,9	13,9	-5,0	9,1	4,5	-4,6	23,2	19,8	-3,4	3,7	3,5	-0,2
Avril	17,6	12,9	-4,7	9,3	3,6	-5,7	22,9	19,8	-3,1	3,5	3,8	0,3
Mai	20,0	12,9	-7,1	7,7	4,0	-3,7	21,4	20,5	-0,9	3,5	3,7	0,2
Juin	15,2	12,5	-2,7	8,0	4,1	-3,9	21,0	19,2	-1,8	4,4	3,5	-0,9
Juillet	14,8	15,3	0,5	7,6	5,3	-2,3	17,1	17,8	0,7	3,7	4,0	0,3
Août	15,9	7,9	-8,0	6,6	2,4	-4,2	18,0	14,2	-3,8	3,9	2,8	-1,1
Septembre	17,4	13,0	-4,4	7,7	4,7	-3,0	24,3	20,4	-3,9	4,5	3,8	-0,7
Octobre	17,3	16,4	-0,9	8,3	4,2	-4,1	23,3	21,5	-1,8	3,9	4,0	0,1
Novembre	13,9	13,2	-0,7	6,0	3,9	-2,1	23,6	18,3	-5,3	4,2	3,5	-0,7
Décembre	14,4	10,7	-3,7	5,9	3,1	-2,8	22,1	18,1	-4,0	4,2	3,2	-1,0
1992 Janvier	14,2	10,9	-3,3	7,6	3,1	-4,5	21,5	19,2	-2,3	3,7	3,2	-0,5
Février	15,7	10,0	-5,7	7,2	4,0	-3,2	20,2	18,1	-2,1	3,2	3,1	-0,1
Mars	18,0	13,5	-4,5	8,3	4,1	-4,2	25,6	23,0	-2,6	4,5	3,4	-1,1
Avril	14,9	12,3	-2,6	9,0	3,4	-5,6	19,9	19,4	-0,5	3,7	3,2	-0,5
Mai	14,5	13,2	-1,3	8,8	3,3	-5,5	20,1	17,6	-2,5	3,6	3,2	-0,4
Juin	16,2	13,1	-3,1	8,2	3,5	-4,7	21,8	21,9	0,1	3,9	3,5	-0,4
Juillet	13,2	14,5	1,3	6,7	3,9	-2,8	16,2	16,8	0,6	3,8	3,4	-0,4
Août	12,1	8,9	-3,2	6,8	2,0	-4,8	18,9	14,0	-4,9	3,6	2,3	-1,3
Septembre	14,7	15,2	0,5	7,9	4,0	-3,9	23,0	21,8	-1,2	3,5	3,9	0,4
Octobre	14,9	14,4	-0,5	6,9	3,4	-3,5	20,0	23,5	3,5	3,1	3,6	0,5
Novembre	13,4	13,8	0,4	6,2	3,4	-2,8	19,2	18,7	-0,5	3,6	3,7	0,1
Décembre	15,2	13,1	-2,1	6,3	2,9	-3,4	21,9	19,3	-2,6	3,1	4,1	1,0

³ Autriche, Finlande, Islande, Norvège, Suède et Suisse.

⁴ Australie, Canada, Nouvelle-Zélande et Turquie.

VIII - 5. — ORIENTATION GEOGRAPHIQUE DU COMMERCE EXTERIEUR DE L'UEBL (suite 3)

Milliards de francs

	OCDE			Europe centrale et orientale, CEI ⁵			OPEP ⁶			Autres		
	Importations	Exportations	Solde	Importations	Exportations	Solde	Importations	Exportations	Solde	Importations	Exportations	Solde
1983	2.367,8	2.243,6	-124,2	86,9	56,4	-30,5	149,3	106,3	-43,0	216,8	245,0	28,2
1984	2.664,7	2.528,5	-136,2	126,1	56,5	-69,6	133,6	110,6	-23,0	271,4	296,5	25,1
1985	2.827,9	2.694,0	-133,9	94,1	67,0	-27,1	108,6	101,3	-7,3	287,2	305,3	18,1
1986	2.683,7	2.674,7	-9,0	65,1	48,1	-17,0	82,1	71,5	-10,6	234,4	276,1	41,7
1987	2.717,1	2.729,9	12,8	65,7	41,0	-24,7	80,3	55,3	-25,0	247,0	273,9	26,9
1988	2.959,6	2.971,6	12,0	65,8	43,7	-22,1	85,6	55,7	-29,9	282,6	311,4	28,8
1989	3.338,0	3.436,8	98,8	68,5	51,9	-16,6	116,1	65,0	-51,1	361,3	389,3	28,0
1990	3.500,8	3.467,4	-33,4	74,9	43,7	-31,2	110,0	71,0	-39,0	325,8	362,4	36,6
1991	3.596,6	3.495,4	-101,2	73,5	58,0	-15,5	122,7	85,5	-37,2	323,4	384,4	61,0
1992	3.517,1	3.441,8	-75,3	71,2	61,6	-9,6	106,6	85,2	-21,5	328,4	381,4	53,0
1990 Décembre	269,4	248,6	-20,8	4,8	4,4	-0,4	11,6	5,9	-5,7	22,8	30,0	7,2
1991 Janvier	322,4	326,8	4,4	9,0	4,5	-4,5	14,1	6,3	-7,8	28,7	28,1	-0,6
Février	288,0	281,4	-6,6	5,7	4,2	-1,5	10,5	5,2	-5,3	22,8	29,2	6,4
Mars	318,9	312,3	-6,6	5,7	5,2	-0,5	8,4	5,9	-2,5	25,7	33,4	7,7
Avril	306,8	311,7	4,9	6,5	5,8	-0,7	10,6	6,7	-3,9	28,5	28,2	-0,3
Mai	297,8	293,0	-4,8	6,3	5,3	-1,0	11,7	7,9	-3,8	29,4	33,5	4,1
Juin	304,5	299,4	-5,1	5,2	4,8	-0,4	9,3	7,8	-1,5	28,2	32,0	3,8
Juillet	288,4	284,6	-3,8	5,8	5,3	-0,5	10,9	7,3	-3,6	27,6	34,6	7,0
Août	251,9	208,3	-43,6	5,0	3,9	-1,1	10,0	5,6	-4,4	27,0	26,1	-0,9
Septembre	310,8	300,6	-10,2	5,9	4,7	-1,2	9,7	6,7	-3,0	28,0	35,4	7,4
Octobre	329,1	332,0	2,9	5,8	5,1	-0,7	8,8	9,6	0,8	27,7	37,5	9,8
Novembre	293,8	286,1	-7,7	6,8	4,6	-2,2	8,4	7,9	-0,5	25,9	32,7	6,8
Décembre	284,1	259,3	-24,8	5,9	4,6	-1,3	10,3	8,7	-1,6	23,9	33,9	10,0
1992 Janvier	304,3	299,2	-5,1	5,5	4,3	-1,2	9,1	7,4	-1,7	27,8	27,4	-0,4
Février	304,1	284,0	-20,1	5,7	4,4	-1,3	6,8	6,8	0,0	27,7	29,8	2,1
Mars	348,5	324,1	-24,4	6,9	5,5	-1,4	9,5	7,9	-1,6	31,5	32,0	0,5
Avril	316,4	300,9	-15,5	6,2	5,4	-0,8	6,7	8,0	1,3	26,9	34,5	7,6
Mai	278,2	286,1	7,9	4,8	4,9	0,1	8,0	4,8	-3,2	26,8	29,4	2,6
Juin	307,3	316,2	8,9	6,0	5,9	-0,1	10,4	6,7	-3,7	31,3	35,1	3,8
Juillet	262,9	271,1	8,2	6,1	5,4	-0,7	10,4	7,0	-3,4	27,9	34,2	6,3
Août	241,4	210,4	-31,0	5,2	4,2	-1,0	8,4	5,2	-3,2	24,1	22,3	-1,8
Septembre	300,2	306,4	6,2	7,2	5,0	-2,2	8,0	6,9	-1,1	26,7	33,3	6,6
Octobre	295,1	314,5	19,4	4,8	5,6	0,8	7,8	8,3	0,5	25,3	29,3	4,0
Novembre	272,8	273,4	0,6	5,4	5,1	-0,3	10,5	7,1	-3,4	24,4	32,9	8,5
Décembre	285,8	255,6	-30,2	7,4	5,8	-1,6	11,1	8,9	-2,2	28,0	41,3	13,3

⁵ Albanie, Bosnie-Herzégovine, Bulgarie, Communauté des Etats Indépendants, Croatie, Estonie, Géorgie, Hongrie, Lettonie, Lituanie, Pologne, Roumanie, Slovaquie, Slovénie, Tchéquie et Yougoslavie.

⁶ Algérie, Arabie-Saoudite, Emirats Arabes Unis, Equateur, Gabon, Indonésie, Iran, Iraq, Koweït, Libye, Nigeria, Qatar et Venezuela.

Références bibliographiques : - Bulletin de la BNB, août-septembre 1989 et septembre 1991.

- Statistiques du Commerce Extérieur (INS).
- Statistiques du Commerce Extérieur : tableaux détaillés (INS).
- Communiqués hebdomadaires (INS).
- Commerce extérieur, statistiques mensuelles (Eurostat).
- Statistiques mensuelles du Commerce extérieur (OCDE).
- Commerce extérieur par produits (OCDE).
- Direction of Trade Statistics (FMI).
- Annuaire statistique du commerce international (ONU).

IX. — BALANCE DES PAIEMENTS DE L'UNION ECONOMIQUE BELGO-LUXEMBOURGEOISE

1. — BALANCE GENERALE DES PAIEMENTS SUR BASE DES TRANSACTIONS

Chiffres annuels — (milliards de francs)

	1990	1991	1992	*1993		
				Recettes	Dépenses	Solde
Opérations courantes	+ 119,6	+ 163,7	+ 207,2	8.001,2	7.585,2	+ 416,1
1. <i>Biens et services</i>	+ 110,6	+ 117,5	+ 187,7	4.991,9	4.662,3	+ 329,6
1.1 Biens	+ 54,9	+ 65,7	+ 113,5	3.766,9	3.538,4	+ 228,5
1.11 Exportations et importations	- 10,7	- 9,5	+ 43,4	3.672,1	3.519,7	+ 152,4
1.12 Travail à façon	+ 65,6	+ 75,2	+ 70,1	94,8	18,7	+ 76,0
1.2 Services	+ 55,7	+ 51,8	+ 74,1	1.225,0	1.123,9	+ 101,1
1.21 Frets et assurances pour le transport de mar- chandises et autres frais de transport	+ 43,4	+ 38,2	+ 50,2	327,9	273,0	+ 54,9
1.22 Déplacements à l'étranger	- 58,4	- 66,5	- 82,0	140,9	219,8	- 78,9
1.23 Services financiers ¹	+ 36,0	+ 40,3	+ 45,6	248,2	175,6	+ 72,6
1.24 Négoce international (net)	+ 36,2	+ 25,6	+ 43,4	29,3	-	+ 29,3
1.25 Transactions des pouvoirs publics non comprises ailleurs	+ 37,5	+ 45,7	+ 51,7	76,0	19,9	+ 56,1
1.26 Autres services	- 39,0	- 31,5	- 34,8	402,7	435,6	- 32,9
2. Revenus	+ 80,5	+ 115,2	+ 98,9	2.864,8	2.688,9	+ 175,9
2.1 Revenus du travail	+ 55,7	+ 63,0	+ 65,2	118,9	52,9	+ 66,0
2.2 Revenus de placements et d'investissements	+ 24,8	+ 52,2	+ 33,7	2.745,9	2.636,0	+ 109,9
3. Transferts	- 71,5	- 69,1	- 79,4	144,5	234,0	- 89,4
3.1 Transferts privés	- 19,9	- 9,7	- 16,3	77,7	98,4	- 20,8
3.2 Transferts publics	- 51,6	- 59,3	- 63,1	66,9	135,6	- 68,7
Opérations en capital²	- 119,6	- 163,7	- 207,2	-	-	- 416,1
4. <i>Mouvement des capitaux des pouvoirs publics</i>	+ 20,2	+ 63,9	- 112,5	2.560,5	2.190,7	+ 369,8
4.1 Etat	+ 24,9	+ 69,2	- 108,9	2.557,5	2.186,6	+ 370,9
4.11 Engagements	+ 30,7	+ 83,6	- 91,7	2.302,4	1.903,7	+ 398,7
4.12 Avoirs	- 5,8	- 14,4	- 17,2	255,1	282,9	- 27,8
4.2 Autres pouvoirs publics	- 4,8	- 5,3	- 3,7	3,0	4,1	- 1,1
5. <i>Mouvement des capitaux des entreprises³ et particuliers</i>	+ 323,3	+ 423,3	+ 409,8	2.647,9	2.509,0	+ 138,8
5.1 Crédits commerciaux (chiffres nets)	+ 32,7	- 7,5	- 9,1	19,0	-	+ 19,0
5.2 Autres	+ 290,6	+ 430,9	+ 418,9	2.628,9	2.509,0	+ 119,9
5.21 Investissements et placements belgo-luxembour- geois à l'étranger	- 438,8	- 1.113,0	- 2.368,1	70,9	2.419,5	- 2.348,6
5.211 Valeurs mob. (chiffres nets)	- 306,4	- 1.015,0	- 2.003,9	-	2.004,1	- 2.004,1
5.212 Investissements directs	- 199,1	- 207,2	- 352,1	63,3	192,1	- 128,7
5.213 Immeubles	- 6,7	- 3,6	- 8,2	7,6	18,2	- 10,6
5.214 Autres (chiffres nets)	+ 73,4	+ 112,2	- 3,9	-	205,2	- 205,2
5.22 Investissements et placements étrangers en UEBL	+ 729,3	+ 1.544,1	+ 2.787,0	2.558,0	89,5	+ 2.468,5
5.221 Valeurs mob. (chiffres nets)	+ 265,5	+ 921,3	+ 1.884,2	1.718,5	-	+ 1.718,5
5.222 Investissements directs	+ 251,2	+ 304,7	+ 352,2	439,7	81,7	+ 357,9
5.223 Immeubles	+ 14,8	+ 12,7	+ 11,0	18,5	7,8	+ 10,7
5.224 Autres (chiffres nets)	+ 197,8	+ 305,4	+ 539,5	381,3	-	+ 381,3
6. <i>Mouvement des avoirs extérieurs nets des établissements de crédits résidents</i>	- 393,8	- 608,8	- 543,6	-	-	- 970,6
6.1 Francs belge et luxembourgeois	+ 15,2	- 185,3	+ 84,7	-	-	- 167,0
6.2 Monnaies étrangères	- 409,1	- 423,5	- 628,3	-	-	- 803,6
7. <i>Erreurs et omissions (nettes)⁴</i>	- 52,6	- 24,6	+ 59,0	-	28,7	- 28,7
8. <i>Mouvements des réserves de change nettes de la BNB⁵</i> <i>p.m. Mouvements des droits de tirage spéciaux résultant d'allocations</i>	- 16,6	- 17,5	- 19,9	74,5	-	+ 74,5
	-	-	-	-	-	-

N.B. Pour la méthodologie de la balance des paiements de l'Union Economique Belgo-Luxembourgeoise : voir « Références bibliographiques ».

¹ Y compris les assurances autres que celles relatives au transport de marchandises.

² Signe - : sorties de capitaux.

³ Non compris les établissements de crédits résidents.

⁴ Y compris la contrepartie de monétisation / démonétisation d'or monétaire.

⁵ Signe - : augmentation des réserves.

IX - 2. — BALANCE GENERALE DES PAIEMENTS SUR BASE DES TRANSACTIONS

Soldes trimestriels

(milliards de francs)

	1991		1992				*1993			
	4 ^e trimestre	1 ^{er} trimestre	2 ^e trimestre	3 ^e trimestre	4 ^e trimestre	1 ^{er} trimestre	2 ^e trimestre	3 ^e trimestre	4 ^e trimestre	
Opérations courantes	+ 62,0	+ 12,3	+ 60,6	+ 45,4	+ 88,9	+ 88,6	+ 70,7	+ 112,5	+ 144,3	
1. Biens et services	+ 40,2	+ 15,3	+ 64,5	+ 21,7	+ 86,2	+ 48,5	+ 86,4	+ 73,4	+ 121,3	
1.1 Biens	+ 17,4	+ 2,4	+ 43,9	+ 26,0	+ 41,3	+ 23,1	+ 59,8	+ 53,7	+ 91,8	
1.11 Exportations et importations	- 0,7	- 16,2	+ 25,1	+ 11,4	+ 23,0	+ 5,8	+ 37,2	+ 38,5	+ 71,0	
1.12 Travail à façon	+ 18,1	+ 18,6	+ 18,7	+ 14,6	+ 18,2	+ 17,4	+ 22,6	+ 15,3	+ 20,8	
1.2 Services	+ 22,8	+ 12,9	+ 20,6	- 4,3	+ 44,9	+ 25,4	+ 26,6	+ 19,7	+ 29,5	
1.21 Frets et assurances pour le transport de marchandises et autres frais de transport	+ 12,1	+ 13,9	+ 11,2	+ 11,0	+ 14,1	+ 14,1	+ 13,5	+ 12,5	+ 14,8	
1.22 Déplacements à l'étranger	- 9,3	- 13,3	- 17,1	- 39,9	- 11,6	- 16,1	- 17,5	- 34,1	- 11,2	
1.23 Services financiers ¹	+ 12,3	+ 6,2	+ 10,2	+ 13,5	+ 15,7	+ 25,1	+ 15,9	+ 17,8	+ 13,8	
1.24 Négoce international	+ 3,9	+ 1,9	+ 6,9	+ 12,8	+ 21,9	- 2,6	+ 7,4	+ 10,3	+ 14,2	
1.25 Transactions des pouvoirs publics non comprises ailleurs	+ 14,0	+ 12,6	+ 14,1	+ 10,7	+ 14,3	+ 13,5	+ 13,5	+ 14,3	+ 14,8	
1.26 Autres services	- 10,1	- 8,5	- 4,7	- 12,2	- 9,4	- 8,7	- 6,2	- 1,1	- 17,0	
2. Revenus	+ 38,4	+ 15,8	+ 16,3	+ 48,3	+ 18,5	+ 60,9	+ 9,8	+ 61,3	+ 43,9	
2.1 Revenus du travail	+ 15,8	+ 16,3	+ 16,4	+ 16,2	+ 16,3	+ 17,0	+ 14,9	+ 16,2	+ 17,8	
2.2 Revenus de placements et d'investissements ..	+ 22,6	- 0,6	- 0,1	+ 32,1	+ 2,3	+ 43,9	- 5,1	+ 45,1	+ 26,1	
3. Transferts	- 16,6	- 18,8	- 20,2	- 24,6	- 15,8	- 20,8	- 25,5	- 22,2	- 20,9	
3.1 Transferts privés	- 0,9	- 4,1	- 5,1	- 3,9	- 3,2	- 2,7	- 7,5	- 4,9	- 5,6	
3.2 Transferts publics	- 15,7	- 14,7	- 15,1	- 20,8	- 12,6	- 18,1	- 18,0	- 17,3	- 15,3	
Opérations en capital²	- 62,0	- 12,3	- 60,6	- 45,4	- 88,9	- 88,6	- 70,7	- 112,5	- 144,3	
4. Mouvement des capitaux des pouvoirs publics	- 15,2	- 22,9	- 11,9	- 31,3	- 46,4	- 34,3	- 18,6	+ 195,0	+ 227,7	
4.1 Etat	- 10,4	- 21,7	- 11,5	- 30,6	- 45,1	- 34,5	- 19,4	+ 195,2	+ 229,6	
4.11 Engagements	+ 0,6	- 25,5	- 3,0	- 29,4	- 33,8	- 29,1	- 10,2	+ 193,8	+ 244,2	
4.12 Avoirs	- 11,1	+ 3,8	- 8,5	- 1,1	- 11,3	- 5,4	- 9,2	+ 1,4	- 14,6	
4.2 Autres pouvoirs publics	- 4,7	- 1,2	- 0,4	- 0,7	- 1,3	+ 0,3	+ 0,8	- 0,2	- 2,0	
5. Mouvement des capitaux des entreprises ³ et particu- liers	+ 210,1	+ 44,1	+ 165,1	+ 119,9	+ 80,7	- 111,2	+ 35,8	+ 199,7	+ 14,5	
5.1 Crédits commerciaux	+ 9,2	- 6,0	- 32,5	+ 8,4	+ 21,0	+ 3,4	- 7,5	+ 18,0	+ 5,0	
5.2 Autres	+ 200,8	+ 50,0	+ 197,6	+ 111,5	+ 59,7	- 114,6	+ 43,3	+ 181,7	+ 9,5	
5.21 Investissements et placements belgo- luxembourgeois à l'étranger	- 340,9	- 389,0	- 384,3	- 528,9	- 1.066,0	- 936,3	- 603,2	- 631,1	- 178,1	
5.211 Valeurs mob.	- 347,3	- 298,5	- 285,2	- 452,3	- 967,8	- 768,8	- 470,4	- 602,2	- 162,7	
5.212 Investissements directs	- 70,0	- 61,6	- 94,9	- 92,5	- 103,2	- 69,5	+ 3,3	- 1,7	- 61,0	
5.213 Immeubles	+ 0,1	- 2,3	- 2,7	- 1,5	- 1,7	- 2,0	- 4,8	- 1,5	- 2,3	
5.214 Autres	+ 76,3	- 26,5	- 1,5	+ 17,4	+ 6,7	- 96,0	- 131,3	- 25,7	+ 47,8	
5.22 Investissements et placements étrangers en UEBL	+ 541,7	+ 439,0	+ 581,9	+ 640,3	+ 1.125,7	+ 821,7	+ 646,5	+ 812,8	+ 187,6	
5.221 Valeurs mob.	+ 316,6	+ 315,2	+ 326,8	+ 418,7	+ 823,5	+ 672,3	+ 516,8	+ 496,0	+ 33,4	
5.222 Investissements directs	+ 128,8	+ 65,0	+ 119,8	+ 76,8	+ 90,7	+ 93,6	+ 78,3	+ 98,6	+ 87,4	
5.223 Immeubles	+ 2,3	+ 4,2	+ 2,7	+ 1,5	+ 2,6	+ 0,9	+ 2,5	+ 3,3	+ 4,0	
5.224 Autres	+ 94,0	+ 54,7	+ 132,6	+ 143,3	+ 208,9	+ 54,8	+ 48,9	+ 214,9	+ 62,7	
6. Mouvement des avoirs extérieurs nets des établisse- ments de crédits résidents	- 243,5	- 47,7	- 220,1	- 120,8	- 154,9	+ 25,5	- 54,4	- 549,3	- 392,5	
6.1 Francs belge et luxembourgeois	- 80,2	+ 38,8	- 45,2	+ 60,1	+ 31,0	+ 33,4	- 25,6	- 96,9	- 78,0	
6.2 Monnaies étrangères	- 163,3	- 86,5	- 175,0	- 181,0	- 185,8	- 7,9	- 28,8	- 452,4	- 314,5	
7. Erreurs et omissions ⁴	+ 2,1	+ 6,9	+ 18,0	+ 13,9	+ 20,2	+ 8,0	- 12,8	- 1,9	- 22,0	
8. Mouvements des réserves de change nettes de la BNB ⁵	- 15,5	+ 7,4	- 11,7	- 27,1	+ 11,6	+ 23,3	- 20,8	+ 43,9	+ 28,1	
p.m. Mouvements des droits de tirage spéciaux ré- sultant d'allocations	-	-	-	-	-	-	-	-	-	

N.B. Pour la méthodologie de la balance des paiements de l'Union Economique Belgo-Luxembourgeoise : voir « Références bibliographiques ».

¹ Y compris les assurances autres que celles relatives au transport de marchandises.

² Signe - : sorties de capitaux.

³ Non compris les établissements de crédits résidents.

⁴ Y compris la contrepartie de monétisation / démonétisation d'or monétaire.

⁵ Signe - : augmentation des réserves.

IX - 3. — BALANCE GENERALE DES PAIEMENTS SUR BASE DES TRANSACTIONS

Recettes et dépenses trimestrielles

(milliards de francs)

	* 1993					
	3 ^e trimestre			4 ^e trimestre		
	Recettes	Dépenses	Solde	Recettes	Dépenses	Solde
Opérations courantes	1.943,3	1.830,7	+ 112,5	2.043,3	1.898,9	+ 144,3
1. Biens et services	1.227,2	1.153,7	+ 73,4	1.296,2	1.174,8	+ 121,3
1.1 Biens	901,8	848,0	+ 53,7	975,0	883,2	+ 91,8
1.11 Exportations et importations	881,8	843,3	+ 38,5	949,2	878,2	+ 71,0
1.12 Travail à façon	20,0	4,7	+ 15,3	25,8	5,0	+ 20,8
1.2 Services	325,4	305,7	+ 19,7	321,2	291,6	+ 29,5
1.21 Frets et assurances pour le transport de marchandises et autres frais de transport	80,0	67,5	+ 12,5	89,4	74,5	+ 14,8
1.22 Déplacements à l'étranger	46,5	80,6	- 34,1	38,8	49,9	- 11,2
1.23 Services financiers ¹	73,9	56,1	+ 17,8	51,9	38,1	+ 13,8
1.24 Négoce international (net)	10,3	—	+ 10,3	14,2	—	+ 14,2
1.25 Transactions des pouvoirs publics non comprises ailleurs	19,2	4,9	+ 14,3	19,2	4,4	+ 14,8
1.26 Autres services	95,5	96,6	- 1,1	107,7	124,7	- 17,0
2. Revenus	683,2	621,9	+ 61,3	707,9	664,0	+ 43,9
2.1 Revenus du travail	28,9	12,7	+ 16,2	31,3	13,5	+ 17,8
2.2 Revenus de placements et d'investissements ..	654,3	609,2	+ 45,1	676,6	650,5	+ 26,1
3. Transferts	32,9	55,1	- 22,2	39,2	60,1	- 20,9
3.1 Transferts privés	19,7	24,6	- 4,9	19,5	25,1	- 5,6
3.2 Transferts publics	13,2	30,4	- 17,3	19,7	35,0	- 15,3
Opérations en capital²	—	—	- 112,5	—	—	- 144,3
4. Mouvement des capitaux des pouvoirs publics	735,7	540,7	+ 195,0	882,9	655,2	+ 227,7
4.1 Etat	734,8	539,6	+ 195,2	882,8	653,1	+ 229,6
4.11 Engagements	671,3	477,6	+ 193,8	829,7	585,5	+ 244,2
4.12 Avoirs	63,5	62,1	+ 1,4	53,0	67,6	- 14,6
4.2 Autres pouvoirs publics	0,9	1,1	- 0,2	0,1	2,0	- 2,0
5. Mouvement des capitaux des entreprises ³ et parti- culiers	870,1	670,3	+ 199,7	287,7	273,3	+ 14,5
5.1 Crédits commerciaux (chiffres nets)	18,0	—	+ 18,0	5,0	—	+ 5,0
5.2 Autres	852,1	670,3	+ 181,7	282,7	273,3	+ 9,5
5.21 Investissements et placements belgo- luxembourgeois à l'étranger	33,1	664,1	- 631,1	62,8	240,9	- 178,1
5.211 Valeurs mob. (chiffres nets)	—	602,2	- 602,2	—	162,7	- 162,7
5.212 Investissements directs	31,6	33,2	- 1,7	13,3	74,3	- 61,0
5.213 Immeubles	1,5	3,0	- 1,5	1,7	3,9	- 2,3
5.214 Autres (chiffres nets)	—	25,7	- 25,7	47,8	—	+ 47,8
5.22 Investissements et placements étrangers en UEBL	819,0	6,2	+ 812,8	219,9	32,4	+ 187,6
5.221 Valeurs mob. (chiffres nets)	496,0	—	+ 496,0	33,4	—	+ 33,4
5.222 Investissements directs	102,3	3,7	+ 98,6	117,4	30,0	+ 87,4
5.223 Immeubles	5,8	2,5	+ 3,3	6,4	2,4	+ 4,0
5.224 Autres (chiffres nets)	214,9	—	+ 214,9	62,7	—	+ 62,7
6. Mouvement des avoirs extérieurs nets des établisse- ments de crédits résidents	—	—	- 549,3	—	—	- 392,5
6.1 Francs belge et luxembourgeois	—	—	- 96,9	—	—	- 78,0
6.2 Monnaies étrangères	—	—	- 452,4	—	—	- 314,5
7. Erreurs et omissions (nettes) ⁴	—	1,9	- 1,9	—	22,0	- 22,0
8. Mouvements des réserves de change nettes de la BNB ⁵	43,9	—	+ 43,9	28,1	—	+ 28,1
p.m. Mouvements des droits de tirage spéciaux ré- sultant d'allocations	—	—	—	—	—	—

N.B. Pour la méthodologie de la balance des paiements de l'Union Economique Belgo-Luxembourgeoise : voir « Références bibliographiques ».

¹ Y compris les assurances autres que celles relatives au transport de marchandises.

² Signe - : sorties de capitaux.

³ Non compris les établissements de crédits résidents.

⁴ Y compris la contrepartie de monétisation / démonétisation d'or monétaire.

⁵ Signe - : augmentation des réserves.

IX - 6. — MONNAIES UTILISEES POUR LES REGLEMENTS D'IMPORTATIONS ET D'EXPORTATIONS¹

(pourcentage du total)

	Monnaies des pays de la CEE								Dollar des Etats-Unis	Autres
	Francs belge et luxembourgeois	Mark allemand	Franc français	Florin des Pays-Bas	Livre sterling	Lire italienne	Autres	Total		
Paiements d'importations										
1985	28,2	18,5	10,5	8,7	3,5	2,0	0,3	71,7	23,4	4,9
1986	29,2	21,4	11,2	9,5	3,3	2,5	0,5	77,6	16,6	5,8
1987	28,5	22,4	11,3	9,2	3,1	2,7	1,0	78,2	16,7	5,1
1988	28,5	22,4	11,2	9,1	3,3	2,7	1,1	78,3	16,6	5,1
1989	28,2	22,3	10,9	8,8	3,5	2,6	1,2	77,5	17,9	4,6
1990	28,2	22,1	11,4	9,2	3,4	2,8	1,3	78,4	16,6	5,0
1991	27,4	22,5	11,2	8,9	2,9	2,9	1,3	77,1	17,9	5,0
1992	27,4	23,6	11,7	9,0	2,8	2,9	1,5	78,9	16,4	4,7
1993	27,9	22,0	11,9	8,8	3,1	2,6	1,6	77,9	17,2	4,9
1991 6 premiers mois	27,6	22,3	11,2	8,8	3,0	2,9	1,3	77,1	17,9	5,0
9 premiers mois	27,6	22,4	11,2	8,8	2,9	2,9	1,3	77,1	17,9	5,0
1992 3 premiers mois	27,6	23,4	11,4	8,9	2,9	2,8	1,3	78,3	16,7	5,0
6 premiers mois	27,5	23,6	11,7	8,9	2,9	2,9	1,5	79,0	16,3	4,7
9 premiers mois	27,5	23,6	11,8	8,9	2,9	2,9	1,5	79,1	16,3	4,6
1993 3 premiers mois	28,1	21,9	12,0	8,8	3,1	2,3	1,5	77,7	16,9	5,4
6 premiers mois	28,1	22,2	11,9	8,7	3,1	2,5	1,5	78,0	16,8	5,2
9 premiers mois	28,0	22,0	12,2	8,7	3,0	2,6	1,6	78,1	16,9	5,0
1994 3 premiers mois	28,8	21,4	11,0	8,4	3,1	2,7	1,8	77,2	18,1	4,8
Recettes d'exportations										
1985	35,0	18,0	14,4	7,6	4,4	2,6	0,7	82,7	13,9	3,4
1986	36,0	19,2	15,4	7,9	4,0	2,8	1,0	86,3	10,0	3,7
1987	35,4	18,0	15,4	8,4	4,4	2,9	1,1	85,6	11,0	3,4
1988	34,6	18,2	15,3	8,4	5,1	2,9	1,3	85,8	10,8	3,4
1989	34,5	18,0	15,9	7,8	4,9	2,8	1,5	85,4	11,4	3,2
1990	32,9	19,3	15,7	8,0	4,6	2,9	1,9	85,3	10,7	4,0
1991	31,6	20,7	14,4	8,1	4,2	2,4	2,1	83,5	13,1	3,4
1992	31,8	20,0	14,7	8,5	4,1	2,6	2,3	84,0	12,8	3,2
1993	30,3	18,9	14,4	7,7	4,4	2,4	2,6	80,7	15,9	3,4
1991 6 premiers mois	31,7	20,8	14,5	8,1	4,2	2,4	2,1	83,8	12,8	3,4
9 premiers mois	31,6	20,5	14,6	8,1	4,2	2,5	2,0	83,5	13,0	3,5
1992 3 premiers mois	31,8	20,1	14,5	8,2	4,3	2,5	2,2	83,6	13,2	3,2
6 premiers mois	31,7	20,3	14,6	8,3	4,2	2,6	2,2	83,9	12,9	3,2
9 premiers mois	31,7	20,2	14,9	8,2	4,3	2,6	2,3	84,2	12,6	3,2
1993 3 premiers mois	30,7	19,0	15,0	8,1	4,3	2,9	2,5	82,5	14,2	3,3
6 premiers mois	30,7	18,8	14,9	7,9	4,3	2,6	2,7	81,9	14,7	3,4
9 premiers mois	30,5	18,7	14,8	7,8	4,4	2,5	2,6	81,3	15,3	3,4
1994 3 premiers mois	30,0	19,1	13,9	7,2	4,7	2,5	2,8	80,3	16,6	3,2

¹ A l'exclusion des paiements de faible importance, des opérations d'arbitrage et des transactions sur diamants.

Références bibliographiques : *Statistiques Economiques belges 1970-1980*, Bulletin de la Banque Nationale de Belgique ; XLVIII^e année, tome I, n° 1, janvier 1973 : « Une nouvelle statistique : opérations avec l'étranger, opérations en monnaies étrangères des résidents avec les organismes monétaires belges et luxembourgeois et opérations de change à terme » ; LIII^e année, tome I, n° 6, juin 1978 : « La méthodologie de la balance des paiements de l'Union Economique Belgo-Luxembourgeoise » ; LIV^e année,

tome I, n° 1, janvier 1979 : « Réforme des données publiées au chapitre IX » ; LVIII^e année, tome I, n° 3, mars 1983 : « Modifications apportées au chapitre IX » ; LXIV^e année, tome II, n°s 2-3, août-septembre 1989 : « Modifications de l'enregistrement des exportations sur la base de caisse et du traitement des effets commerciaux » ; LXVI^e année, n° 10, octobre 1991 : « La balance des paiements de l'Union Economique Belgo-Luxembourgeoise en 1989 et 1990 sur la base des transactions » ; *Rapports de la BNB. La méthodologie de la balance des paiements de l'Union Economique Belgo-Luxembourgeoise*, Eurostat, 1984.

X. — MARCHÉ DES CHANGES

1a. — COURS DE CHANGE INDICATIFS¹ — PAYS CEE

Moyennes journalières	1 mark allemand	1 franc français	1 livre sterling	100 liras italiennes	1 florin des Pays-Bas	100 pesetas	1 couronne danoise	100 escudos	1 punt irlandais	100 drachmes grecques
1986	20,58	6,44	65,48	3,00	18,25	31,88	5,52	29,88	59,80	—
1987	20,78	6,21	61,11	2,88	18,44	30,28	5,46	26,49	55,50	—
1988	20,94	6,17	65,37	2,83	18,60	31,57	5,46	25,52	55,99	25,94
1989	20,96	6,18	64,55	2,87	18,58	33,27	5,39	25,02	55,85	24,29
1990	20,68	6,14	59,47	2,79	18,35	32,79	5,40	23,44	55,26	21,11
1991	20,59	6,06	60,23	2,75	18,27	32,87	5,34	23,64	54,99	18,76
1992	20,59	6,07	56,64	2,62	18,28	31,46	5,33	23,81	54,67	16,87
1993	20,90	6,10	51,90	2,20	18,60	27,22	5,33	21,53	50,62	15,07
1992 3 ^e trimestre	20,61	6,08	57,40	2,66	18,28	31,70	5,34	23,88	54,66	16,62
4 ^e trimestre	20,58	6,06	50,32	2,34	18,29	28,81	5,33	23,03	54,24	15,75
1993 1 ^{er} trimestre	20,60	6,07	49,74	2,18	18,32	28,88	5,36	22,58	51,46	15,31
2 ^e trimestre	20,56	6,10	51,08	2,21	18,32	27,48	5,36	21,85	50,15	15,12
3 ^e trimestre	21,11	6,09	53,24	2,23	18,78	26,30	5,26	20,95	49,99	15,07
4 ^e trimestre	21,30	6,14	53,48	2,17	18,98	26,25	5,35	20,77	50,87	14,80
1994 1 ^{er} trimestre	20,67	6,08	52,97	2,11	18,43	25,25	5,30	20,33	50,87	14,29
2 ^e trimestre	20,59	6,02	51,42	2,13	18,35	25,08	5,25	19,98	50,19	13,86
3 ^e trimestre	20,60	6,01	49,88	2,05	18,36	24,87	5,23	20,15	49,27	13,59
1993 Septembre	21,48	6,14	53,09	2,22	19,12	26,65	5,24	20,94	49,99	14,99
Octobre	21,76	6,20	53,60	2,23	19,36	26,99	5,38	21,05	51,12	15,01
Novembre	21,27	6,13	53,60	2,17	18,96	26,35	5,35	20,81	50,84	14,85
Décembre	20,88	6,11	53,24	2,12	18,64	25,45	5,33	20,46	50,66	14,56
1994 Janvier	20,79	6,12	54,07	2,13	18,56	25,31	5,35	20,57	51,87	14,48
Février	20,61	6,06	52,94	2,12	18,38	25,34	5,28	20,41	50,81	14,28
Mars	20,61	6,05	52,00	2,09	18,34	25,11	5,26	20,03	50,01	14,13
Avril	20,59	6,01	51,86	2,15	18,33	25,32	5,25	20,16	50,25	14,04
Mai	20,58	6,01	51,29	2,14	18,34	24,98	5,26	19,92	50,19	13,90
Juin	20,59	6,03	51,16	2,11	18,37	24,96	5,25	19,86	50,14	13,69
Juillet	20,61	6,01	50,02	2,07	18,37	24,98	5,25	20,06	49,42	13,64
Août	20,60	6,01	49,72	2,04	18,35	24,83	5,21	20,18	49,11	13,61
Septembre	20,58	6,02	49,91	2,04	18,36	24,80	5,22	20,19	49,30	13,52

¹ Jusqu'au 31 décembre 1990 : Cours officiels arrêtés par les banquiers réunis en Chambre de Compensation à Bruxelles.

X - 1b. — COURS DE CHANGE INDICATIFS¹ — PAYS AUTRES QUE LA CEE

Moyennes journalières	1 dollar U.S.	100 yens	1 dollar canadien	1 couronne suédoise	1 franc suisse	1 schilling autrichien	1 couronne norvégienne	1 mark finlandais	1 zaire	1 dollar australien	1 dollar néo-zélandais	1 ECU	1 DTS
1986	44,66	26,57	32,13	6,26	24,89	2,93	6,04	8,80	.	.	.	43,79	52,33
1987	37,34	25,85	28,17	5,89	25,06	2,95	5,54	8,50	.	.	.	43,03	48,26
1988	36,81	28,70	29,95	6,00	25,14	2,98	5,64	8,78	.	.	.	43,42	49,39
1989	39,43	28,63	33,30	6,11	24,11	2,98	5,71	9,18	.	.	.	43,35	50,50
1990	33,41	23,14	28,63	5,64	24,09	2,94	5,34	8,73	.	.	.	42,50	45,30
1991	34,18	25,40	29,84	5,65	23,83	2,93	5,27	8,45	.	26,61	19,76	42,26	46,67
1992	32,12	25,36	26,60	5,53	22,89	2,93	5,17	7,19	.	23,62	17,28	41,54	45,21
1993	34,57	31,24	26,79	4,44	23,41	2,97	4,87	6,05	.	23,48	18,72	40,40	49,46
1992 3 ^e trimestre ...	30,15	24,15	25,10	5,64	23,14	2,93	5,21	7,26	.	22,05	16,36	41,65	43,80
4 ^e trimestre ...	31,88	25,92	25,26	5,14	22,98	2,93	4,98	6,43	.	22,26	16,75	40,29	44,72
1993 1 ^{er} trimestre ...	33,70	27,93	26,73	4,48	22,37	2,93	4,84	5,86	.	23,21	17,53	40,12	46,37
2 ^e trimestre ...	33,30	30,32	26,21	4,50	22,79	2,92	4,86	6,00	.	23,12	18,00	40,16	47,03
3 ^e trimestre ...	35,38	33,51	27,15	4,42	23,99	3,00	4,88	6,10	.	23,67	19,49	40,49	49,69
4 ^e trimestre ...	35,85	33,12	27,06	4,37	24,43	3,03	4,89	6,21	.	23,90	19,80	40,81	49,96
1994 1 ^{er} trimestre ...	35,60	33,12	26,56	4,45	24,52	2,94	4,78	6,36	0,60	25,19	20,28	40,02	49,42
2 ^e trimestre ...	34,18	33,12	24,73	4,38	24,29	2,93	4,75	6,28	0,12	24,80	19,89	39,68	48,40
3 ^e trimestre ...	32,18	32,47	23,46	4,19	24,53	2,93	4,70	6,31	0,03	23,77	19,36	39,31	46,94
1993 Septembre	34,82	33,04	26,37	4,35	24,55	3,05	4,92	6,02	.	22,70	19,21	40,78	49,36
Octobre	35,65	33,33	26,90	4,45	24,74	3,09	4,97	6,20	.	23,59	19,72	41,34	50,17
Novembre	36,20	33,57	27,49	4,38	24,17	3,03	4,90	6,24	9,46	24,07	19,81	40,82	50,31
Décembre	35,73	32,52	26,82	4,28	24,39	2,97	4,81	6,21	6,79	24,05	19,86	40,31	48,28
1994 Janvier	36,22	32,52	27,52	4,46	24,62	2,96	4,82	6,37	1,04	25,21	20,39	40,34	49,78
Février	35,79	33,68	26,69	4,48	24,55	2,93	4,78	6,41	0,52	25,63	20,57	39,98	49,68
Mars	34,85	33,17	25,55	4,40	24,39	2,93	4,75	6,30	0,28	24,79	19,92	39,77	48,88
Avril	34,97	33,82	25,30	4,44	24,30	2,93	4,75	6,37	0,15	25,04	19,91	39,81	49,10
Mai	34,12	32,89	24,72	4,42	24,14	2,93	4,75	6,30	0,13	24,75	19,93	39,66	48,29
Juin	33,55	32,69	24,25	4,30	24,40	2,93	4,74	6,19	0,08	24,62	19,85	39,60	47,90
Juillet	32,37	32,83	23,40	4,17	24,43	2,93	4,71	6,23	0,04	23,77	19,44	39,39	47,17
Août	32,25	32,29	23,40	4,17	24,45	2,93	4,70	6,28	0,03	23,87	19,40	39,27	46,89
Septembre	31,93	32,31	23,58	4,24	24,71	2,92	4,69	6,43	0,02	23,68	19,25	39,27	46,79

¹ Jusqu'au 31 décembre 1990 : Cours officiels arrêtés par les banquiers réunis en Chambre de Compensation à Bruxelles.

**X - 2a. — SYSTEME MONETAIRE EUROPEEN : COURS-PIVOTS DE L'ECU,
COURS-PIVOTS BILATERAUX ET COURS D'INTERVENTION OBLIGATOIRE
DU 14 MAI 1993 AU 1^{er} AOUT 1993**

(unités de monnaie nationale)

	BRUXELLES	AMSTERDAM	COPENHAGUE	FRANCFORT	ROME/MILAN	PARIS	DUBLIN	MADRID	LONDRES	LISBONNE
Cours-pivot de l'ECU	40,2123	2,19672	7,43679	1,94964	—	6,53883	0,808628	154,250	—	192,854
Les valeurs centrales sont les cours-pivots bilatéraux ; les valeurs extrêmes sont les cours d'intervention obligatoire										
100 francs belges	—	5,58700	18,9143	4,95900	—	16,6310	2,05664	407,300	—	509,230
		5,46286	18,4938	4,84837	—	16,2608	2,01090	383,589	—	479,590
		5,34150	18,0831	4,74000	—	15,8990	1,96616	361,260	—	451,670
100 florins Pays-Bas	1872,15	—	346,240	90,7700	—	304,440	37,6478	7455,80	—	9321,40
	1830,54		338,537	88,7526	—	297,661	36,8105	7021,83	—	8779,18
	1789,85		331,020	86,7800	—	291,040	35,9919	6613,20	—	8267,90
100 couronnes danoises	553,000	30,2100	—	26,8100	—	89,9250	11,1208	2202,30	—	2753,50
	540,723	29,5389	—	26,2162	—	87,9257	10,8734	2074,15	—	2593,24
	528,700	28,8825	—	25,6300	—	85,9700	10,6315	1953,40	—	2442,30
100 marks allemands	2109,50	115,235	390,160	—	—	343,050	42,4268	8403,00	—	10504,20
	2062,55	112,673	381,443	—	—	335,386	41,4757	7911,72	—	9891,77
	2016,55	110,167	373,000	—	—	327,920	40,5515	7451,50	—	9319,70
100 liras italiennes	—	—	—	—	—	—	—	—	—	
100 francs français	628,970	34,3600	116,320	30,4950	—	—	12,6480	2504,80	—	3131,60
	614,977	33,5953	113,732	29,8164	—	—	12,3666	2358,98	—	2949,37
	601,295	32,8475	111,200	29,1500	—	—	12,0915	2221,70	—	2777,70
100 punts irlandais	5086,05	277,840	940,600	246,600	—	827,030	—	20254,4	—	25323,4
	4972,89	271,662	919,676	241,105	—	808,631	—	19075,5	—	23849,5
	4862,30	265,620	899,220	235,700	—	790,640	—	17965,3	—	22461,5
100 pesetas espagnoles	27,6810	1,51213	5,11930	1,34200	—	4,50110	0,556630	—	—	132,750
	26,0696	1,42413	4,82126	1,26395	—	4,23911	0,524232	—	—	125,027
	24,5520	1,34124	4,54070	1,19000	—	3,99230	0,493722	—	—	117,750
100 livres Royaume-Uni	—	—	—	—	—	—	—	—	—	
100 escudos portugais	22,1400	1,20950	4,09450	1,07300	—	3,60010	0,445207	84,9260	—	—
	20,8512	1,13906	3,85618	1,01094	—	3,39056	0,419295	79,9828	—	—
	19,6375	1,07280	3,63170	0,95200	—	3,19330	0,394892	75,3300	—	—

**X - 2a. — SYSTEME MONETAIRE EUROPEEN : COURS-PIVOTS DE L'ECU,
COURS-PIVOTS BILATERAUX ET COURS D'INTERVENTION OBLIGATOIRE
DEPUIS LE 2 AOUT 1993**

(unités de monnaie nationale)

	BRUXELLES	AMSTERDAM	COPENHAGUE	FRANCFORT	ROME/MILAN	PARIS	DUBLIN	MADRID	LONDRES	LISBONNE
Cours-pivot de l'ECU	40,2123	2,19672	7,43679	1,94964	—	6,53883	0,808628	154,250	—	192,854
Les valeurs centrales sont les cours-pivots bilatéraux ; les valeurs extrêmes sont les cours d'intervention obligatoire										
100 francs belges	—	6,34340	21,4747	5,63000	—	18,8800	2,33503	445,418	—	556,890
		5,46286	18,4938	4,84837	—	16,2608	2,01090	383,589	—	479,590
		4,70454	15,9266	4,17500	—	14,0050	1,73176	330,342	—	413,020
100 florins Pays-Bas	2125,60	—	393,105	103,058 ¹	—	345,650	42,7439	8153,70	—	10194,3
	1830,54	—	338,537	88,7526	—	297,661	36,8105	7021,83	—	8779,18
	1576,45	—	291,544	76,4326 ²	—	256,350	31,7007	6047,10	—	7560,50
100 couronnes danoises	627,880	34,3002	—	30,4450	—	102,100	12,6261	2408,50	—	3011,20
	540,723	29,5389	—	26,2162	—	87,9257	10,8734	2074,15	—	2593,24
	465,665	25,4385	—	22,5750	—	75,7200	9,36403	1786,20	—	2233,30
100 marks allemands	2395,20	130,834 ³	442,968	—	—	389,480	48,1696	9191,20	—	11481,1
	2062,55	112,673	381,443	—	—	335,386	41,4757	7911,72	—	9891,77
	1776,20	97,0325 ⁴	328,461	—	—	288,810	35,7143	6812,00	—	8517,90
100 lires italiennes	—	—	—	—	—	—	—	—	—	—
100 francs français	714,030	39,0091	132,066	34,6250	—	—	14,3599	2739,30	—	3424,80
	614,977	33,5953	113,732	29,8164	—	—	12,3666	2358,98	—	2949,37
	529,660	28,9381	97,9430	25,6750	—	—	10,6500	2031,50	—	2540,00
100 punts irlandais	5774,45	315,450	1067,92	280,000	—	938,950	—	22150,3	—	27693,8
	4972,89	271,662	919,676	241,105	—	808,631	—	19075,5	—	23849,5
	4282,60	233,952	792,014	207,600	—	696,400	—	16427,6	—	20538,9
100 pesetas espagnoles	30,2715	1,65368	5,59850	1,46800	—	4,92250	0,608731	—	—	145,180
	26,0696	1,42413	4,82126	1,26395	—	4,23911	0,524232	—	—	125,027
	22,4510	1,22644	4,15190	1,08800	—	3,65050	0,451462	—	—	107,670
100 livres Royaume-Uni	—	—	—	—	—	—	—	—	—	—
100 escudos portugais	24,2120	1,32266	4,47770	1,17400	—	3,93700	0,486881	92,8760	—	—
	20,8512	1,13906	3,85618	1,01094	—	3,39056	0,419295	79,9828	—	—
	17,9570	0,98094	3,32090	0,87100	—	2,91990	0,361092	68,8800	—	—

! Ces cours d'intervention ne sont pas opérationnels, suite à un arrangement bilatéral entre les autorités allemandes et néerlandaises les cours d'intervention suivants restent d'application :

¹ 90,7700

² 86,7800

³ 115,2350

⁴ 110,1675

X - 2b. — SYSTEME MONETAIRE EUROPEEN : PRIME OU DECOTE DES DIVERSES MONNAIES
VIS-A-VIS DU FRANC BELGE¹

Moyennes journalières	Florin des Pays-Bas	Couronne danoise	Mark allemand	Lire italienne	Franc français	Punt irlandais	Peseta espagnole	Livre sterling	Escudo portugais
1986	+ 1,15	+ 0,07	+ 1,27	+ 2,38	+ 1,63	+ 0,72	—	—	—
1987	+ 0,75	+ 0,92	+ 0,76	+ 0,57	+ 0,96	+ 0,41	—	—	—
1988	+ 1,62	+ 1,02	+ 1,51	- 1,30	+ 0,37	+ 1,34	—	—	—
1989	+ 1,48	- 0,34	+ 1,60	+ 0,36	+ 0,43	+ 1,07	+ 4,35 ²	—	—
1990	+ 0,24	- 0,11	+ 0,24	+ 1,08	- 0,24	+ 0,01	+ 3,35	—	—
1991	- 0,21	- 1,26	- 0,18	- 0,42	- 1,54	- 0,48	+ 3,58	- 1,02	—
1992	- 0,12	- 1,50	- 0,18	- 1,03 ⁵	- 1,24	- 1,05	+ 1,18	- 2,67 ⁵	+ 1,20 ⁴
1993	+ 1,66	- 1,42	+ 1,35	—	- 0,80	+ 0,93	+ 1,17	—	+ 0,68
1992 3 ^e trimestre	- 0,13	- 1,27	- 0,09	- 1,50 ⁵	- 1,15	- 1,06	+ 0,67	- 3,88 ⁵	+ 0,67
4 ^e trimestre	- 0,06	- 1,40	- 0,22	—	- 1,44	- 1,83	- 1,81	—	- 0,26
1993 1 ^{er} trimestre	+ 0,07	- 0,94	- 0,12	—	- 1,24	+ 0,01	+ 1,93	—	+ 1,25
2 ^e trimestre	+ 0,09	- 0,89	- 0,29	—	- 0,85	+ 0,84	+ 1,24	—	+ 1,49
3 ^e trimestre	+ 2,58	- 2,76	+ 2,35	—	- 1,03	+ 0,52	+ 0,86	—	+ 0,49
4 ^e trimestre	+ 3,70	- 1,02	+ 3,27	—	- 0,09	+ 2,30	+ 0,70	—	- 0,40
1994 1 ^{er} trimestre	+ 0,65	- 2,03	+ 0,20	—	- 1,20	+ 2,30	- 3,15	—	- 2,52
2 ^e trimestre	+ 0,23	- 2,85	- 0,19	—	- 2,18	+ 0,93	- 3,78	—	- 4,20
3 ^e trimestre	+ 0,30	- 3,35	- 0,13	—	- 2,20	- 0,93	- 4,61	—	- 3,39
1993 Septembre	+ 4,47	- 3,06	+ 4,13	—	- 0,21	+ 0,53	+ 2,22	—	+ 0,43
Octobre	+ 5,76	- 0,53	+ 5,50	—	+ 0,83	+ 2,81	+ 3,52	—	+ 0,95
Novembre	+ 3,69	- 1,02	+ 3,28	—	- 0,32	+ 2,27	+ 1,24	—	- 0,13
Décembre	+ 1,82	- 1,49	+ 1,23	—	- 0,70	+ 1,88	- 2,39	—	- 1,90
1994 Janvier	+ 1,41	- 1,03	+ 0,78	—	- 0,51	+ 4,31	- 2,91	—	- 1,35
Février	+ 0,40	- 2,27	- 0,08	—	- 1,37	+ 2,18	- 2,79	—	- 2,11
Mars	+ 0,18	- 2,74	- 0,08	—	- 1,68	+ 0,56	- 3,67	—	- 3,94
Avril	+ 0,16	- 2,89	- 0,18	—	- 2,27	+ 1,04	- 2,88	—	- 3,31
Mai	+ 0,19	- 2,77	- 0,21	—	- 2,26	+ 0,95	- 4,12	—	- 4,43
Juin	+ 0,33	- 2,88	- 0,18	—	- 2,02	+ 0,82	- 4,25	—	- 4,76
Juillet	+ 0,37	- 2,98	- 0,08	—	- 2,21	- 0,64	- 4,16	—	- 3,78
Août	+ 0,25	- 3,62	- 0,10	—	- 2,22	- 1,27	- 4,77	—	- 3,25
Septembre	+ 0,29	- 3,42	- 0,21	—	- 2,16	- 0,86	- 4,88	—	- 3,16

¹ Formule = $\frac{\text{Cours de change de la monnaie étrangère en francs belges (concertation de 14 h. 30) - Cours-pivot de cette monnaie en francs belges}}{\text{Cours-pivot de cette monnaie en francs belges}} \times 100$

² Depuis le 19 juin 1989.

³ Depuis le 8 octobre 1990.

⁴ Depuis le 1^{er} avril 1992.

⁵ Jusqu'au 31 août 1992.

X - 2c. — SYSTEME MONETAIRE EUROPEEN : INDICATEURS DE DIVERGENCE¹

Moyennes journalières	Franc belge	Florin des Pays-Bas	Couronne danoise	Mark allemand	Lire italienne	Franc français	Punt irlandais	Peseta espagnole	Livre sterling	Escudo portugais
1986	+ 48	- 7	+ 43	- 17	- 30	- 33	+ 12	-	-	-
1987	+ 41	+ 4	- 3	+ 5	+ 12	- 7	+ 19	-	-	-
1988	+ 50	- 30	0	- 34	+ 46	+ 36	- 14	-	-	-
1989	+ 50	- 23	+ 63	- 38	+ 22	+ 33	- 2	- 45 ²	-	-
1990	+ 16	+ 4	+ 21	+ 6	- 38	+ 30	+ 14	- 48	- 14 ³	-
1991	- 25	- 16	+ 35	- 22	- 21	+ 57	- 2	- 67	+ 12	-
1992	- 36	- 30	+ 35	- 35	+ 18 ⁵	+ 28	+ 14	- 37	+ 40 ⁵	- 36 ⁴
1993	- 4	- 19	+ 29	- 13	-	+ 33	- 19	- 15	-	- 10
1992 3 ^e trimestre ...	- 37	- 31	+ 24	- 42	+ 40 ⁵	+ 22	+ 14	- 32	+ 60 ⁵	- 31
4 ^e trimestre ...	- 42	- 40	+ 23	- 42	-	+ 30	+ 43	+ 4	-	- 22
1993 1 ^{er} trimestre ...	- 23	- 27	+ 21	- 24	-	+ 43	- 22	- 43	-	- 30
2 ^e trimestre ...	- 9	- 14	+ 31	+ 6	-	+ 37	- 47	- 24	-	- 26
3 ^e trimestre ...	+ 5	- 18	+ 43	- 18	-	+ 37	- 4	0	-	0
4 ^e trimestre ...	+ 12	- 14	+ 18	- 15	-	+ 15	- 4	+ 7	-	+ 14
1994 1 ^{er} trimestre ...	- 3	- 8	+ 11	- 6	-	+ 7	- 18	+ 20	-	+ 15
2 ^e trimestre ...	- 9	- 10	+ 12	- 9	-	+ 9	- 14	+ 20	-	+ 21
3 ^e trimestre ...	- 14	- 16	+ 11	- 17	-	+ 3	- 6	+ 20	-	+ 11
1993 Septembre	+ 15	- 17	+ 37	- 19	-	+ 19	+ 11	- 1	-	+ 11
Octobre	+ 23	- 18	+ 25	- 22	-	+ 19	+ 3	- 2	-	+ 15
Novembre	+ 12	- 14	+ 19	- 15	-	+ 17	- 4	+ 3	-	+ 12
Décembre	+ 2	- 11	+ 12	- 9	-	+ 8	- 11	+ 19	-	+ 15
1994 Janvier	+ 3	- 8	+ 10	- 4	-	+ 7	- 25	+ 24	-	+ 12
Février	- 4	- 7	+ 12	- 5	-	+ 7	- 18	+ 16	-	+ 11
Mars	- 8	- 9	+ 12	- 9	-	+ 6	- 11	+ 19	-	+ 20
Avril	- 7	- 8	+ 14	- 8	-	+ 11	- 13	+ 14	-	+ 16
Mai	- 9	- 10	+ 11	- 9	-	+ 9	- 14	+ 22	-	+ 23
Juin	- 10	- 12	+ 11	- 11	-	+ 6	- 14	+ 22	-	+ 24
Juillet	- 12	- 15	+ 9	- 16	-	+ 5	- 7	+ 18	-	+ 15
Août	- 14	- 16	+ 12	- 18	-	+ 2	- 5	+ 21	-	+ 9
Septembre	- 14	- 16	+ 11	- 17	-	+ 2	- 7	+ 22	-	+ 9

¹ Le signe - indique que la monnaie en cause diverge dans le sens de l'appréciation. Le signe + indique évidemment une situation inverse (Pour la méthode de calcul de l'indicateur de divergence, cf. *Bulletin de la Banque Nationale de Belgique*, LIV^e année, tome II, n^{os} 1-2, juillet-août 1979, « Le Système Monétaire Européen », Annexe I).

² Depuis le 19 juin 1989.

³ Depuis le 8 octobre 1990.

⁴ Depuis le 6 avril 1992.

⁵ Jusqu'au 31 août 1992.

X - 2d. — SYSTEME MONETAIRE EUROPEEN

Monnaies	Composition, cours pivot en francs belges et poids relatifs de l'Ecu				Ecart maximal de divergence des différentes monnaies ¹
	Paquets ² de monnaies compris dans le panier ou Ecu	Cours-pivots bilatéraux en francs belges	Contre-valeur en francs belges de chaque paquet ² de monnaies	Parts proportionnelles ou poids relatifs de chaque paquet de monnaies dans le panier ou Ecu	
	(1)	(2)	(3) = (1) × (2)	(4)	
du 1^{er} février 1993 au 13 mai 1993					
Mark allemand	0,6242	20,6255	12,8745	31,96	1,53
Franc français	1,332	6,14977	8,1915	20,34	1,79
Livre sterling	0,08784	49,8252 ³	4,3766	10,86	—
Lire italienne	151,8	0,022425 ³	3,4041	8,45	—
Florin des Pays-Bas	0,2198	18,3054	4,0235	9,99	2,03
Franc belge et franc luxembourgeois	3,431	1	3,431	8,52	2,06
Couronne danoise	0,1976	5,40723	1,0685	2,65	2,19
Punt irlandais	0,008552	49,7289	0,4253	1,06	2,23
Drachme grecque	1,44	0,155338 ³	0,2237	0,56	—
Peseta espagnole	6,885	0,283364	1,9510	4,84	5,71
Escudo portugais	1,393	0,223006	0,3106	0,77	5,95
Total ...			40,2802	100,00	
du 14 mai 1993 au 1^{er} août 1993					
Mark allemand	0,6242	20,6255	12,8745	32,02	1,53
Franc français	1,332	6,14977	8,1915	20,37	1,79
Livre sterling	0,08784	51,1120 ³	4,4897	11,16	—
Lire italienne	151,8	0,022425 ³	3,4041	8,47	—
Florin des Pays-Bas	0,2198	18,3054	4,0235	10,01	2,02
Franc belge et franc luxembourgeois	3,431	1	3,431	8,53	2,06
Couronne danoise	0,1976	5,40723	1,0685	2,66	2,19
Punt irlandais	0,008552	49,7289	0,4253	1,06	2,23
Drachme grecque	1,44	0,152024 ³	0,2189	0,54	—
Peseta espagnole	6,885	0,260696	1,7949	4,46	5,73
Escudo portugais	1,393	0,208512	0,2904	0,72	5,96
Total ...			40,2123	100,00	
depuis le 2 août 1993					
Mark allemand	0,6242	20,6255	12,8745	32,02	10,20
Franc français	1,332	6,14977	8,1915	20,37	11,94
Livre sterling	0,08784	51,1120 ³	4,4897	11,16	—
Lire italienne	151,8	0,022425 ³	3,4041	8,47	—
Florin des Pays-Bas	0,2198	18,3054	4,0235	10,01	13,50
Franc belge et franc luxembourgeois	3,431	1	3,431	8,53	13,72
Couronne danoise	0,1976	5,40723	1,0685	2,66	14,60
Punt irlandais	0,008552	49,7289	0,4253	1,06	14,84
Drachme grecque	1,44	0,152024 ³	0,2189	0,54	—
Peseta espagnole	6,885	0,260696	1,7949	4,46	14,33
Escudo portugais	1,393	0,208512	0,2904	0,72	14,84
Total ...			40,2123	100,00	

¹ Différence entre le cours de change le plus favorable ou le plus défavorable de l'Ecu dans une monnaie et le cours-pivot de l'Ecu dans cette même monnaie, exprimée en pourcentage du cours-pivot de l'Ecu.

² Nombre d'unités ou de fractions d'unité de chaque monnaie.

³ Cours-pivot bilatéral fictif résultant du cours-pivot fictif de l'Ecu en drachmes grecques ou livres sterling ou liras italiennes et du cours-pivot de l'Ecu en francs belges.

X - 3. — COURS DE CHANGE EFFECTIFS

indices 1975 = 100

Sources : BNB, FMI : Statistiques financières internationales.

Moyennes journalières	Indices BNB pondérés par les		Indices du Fonds Monétaire International													
	exportations de l'UEBL	importations	Franc belge	Dollar des Etats-Unis	Mark allemand	Yen	Franc français	Livre sterling	Lire italienne	Florin des Pays-Bas	Couronne suédoise	Franc suisse	Couronne danoise	Couronne norvégienne	Peseta espagnole	Punt irlandais
	Franc belge															
1984	96,4	92,4	89,1	134,8	123,7	156,9	65,8	78,6	47,8	113,3	67,0	144,5	77,6	84,8	48,8	67,4
1985	98,3	94,6	89,7	140,8	123,5	160,7	66,4	78,3	45,1	113,9	66,6	142,8	78,7	82,7	47,4	68,3
1986	106,6	102,4	95,3	114,9	136,9	203,5	70,4	72,7	46,7	126,4	67,3	160,5	86,9	80,6	48,5	73,3
1987	112,1	107,8	99,8	101,3	147,3	220,2	72,2	72,5	47,6	135,4	68,0	173,6	92,7	79,6	49,6	73,3
1988	111,9	108,0	98,8	95,4	146,3	244,0	70,6	76,5	45,9	135,1	68,0	171,3	91,1	79,4	51,0	72,8
1989	111,5	108,2	97,2	100,1	143,6	233,4	69,0	73,8	45,8	131,9	67,5	159,6	87,4	78,3	52,4	70,6
1990	117,8	115,2	103,3	93,6	153,8	209,2	74,5	74,1	48,0	139,7	68,2	175,4	95,9	80,7	56,4	76,2
1991	119,3	117,1	102,8	93,2	151,2	227,1	72,6	74,0	46,8	138,0	67,4	170,6	93,7	78,6	55,9	74,9
1990 3 ^e trimestre	116,7	118,6	103,8	92,3	153,8	206,0	74,9	76,6	48,2	139,7	68,3	180,3	96,2	81,0	57,4	76,3
1990 4 ^e trimestre	118,3	120,6	104,8	88,0	156,2	223,6	75,9	76,6	48,0	142,0	68,2	181,3	97,9	81,8	57,5	78,0
1991 1 ^{er} trimestre	118,8	122,2	104,9	89,4	155,7	220,4	74,7	76,3	48,0	141,6	68,4	179,1	97,2	82,2	58,0	77,1
1991 2 ^e trimestre	116,6	119,9	101,6	95,8	148,6	224,9	71,5	73,6	46,4	135,9	67,1	170,0	92,4	77,1	55,3	73,4
1991 3 ^e trimestre	117,2	120,6	101,4	95,9	148,6	228,7	71,2	72,8	46,1	135,8	66,4	165,5	91,5	76,7	54,7	73,4
1991 4 ^e trimestre	119,6	123,7	103,3	91,6	151,9	234,3	72,7	73,3	46,8	138,8	67,7	167,9	93,7	78,5	55,6	75,4
1992 1 ^{er} trimestre	120,1	124,8														
1992 2 ^e trimestre	120,2	125,2														
1992 3 ^e trimestre	123,2	129,2														
1991 Novembre	119,8	123,5	103,4	91,4	152,0	233,7	72,8	73,4	46,8	138,9	67,9	167,4	93,7	78,6	55,8	75,4
1991 Décembre	120,6	124,7	104,4	90,0	154,2	233,5	73,8	73,8	47,2	140,8	68,6	170,3	95,0	79,8	56,1	76,5
1992 Janvier	120,4	124,4														
1992 Février	120,2	124,5														
1992 Mars	120,0	124,2														
1992 Avril	120,1	124,4														
1992 Mai	120,0	124,3														
1992 Juin	120,8	125,4														
1992 Juillet	122,3	127,5														
1992 Août	123,2	128,6														
1992 Septembre	124,5	130,0														
1992 Octobre	126,2	131,8														
1992 Novembre	125,1	130,9														

Références bibliographiques : *Bulletin de la Banque Nationale de Belgique*, LII^e année, tome 1, n^o 5, mai 1977 : « Les indices du cours moyen pondéré ou cours de change effectif du franc belge », LIV^e année, tome II, n^{os} 1-2, juillet-août 1979 : « Le

système monétaire européen », LIV^e année, tome II, n^o 3, septembre 1979 : « Aménagements apportés au chapitre X : « Marché des Changes » de la partie « Statistiques » du Bulletin ».

XI. — FINANCES PUBLIQUES *

1. — DETTE OFFICIELLE DU TRESOR¹

(milliards de francs)

Source : Ministère des Finances.

Fin de période	Dettes en franc belge				(5) = (1) + (3)	Dettes en monnaies étrangères			Dettes totales (9) = (5) + (8)
	consolidée (1)	dont : OLO (2)	à court et à moyen terme			consolidée (6)	à court et à moyen terme (7)	(8) = (6) + (7)	
			(3)	dont : avoirs des particuliers à l'OCP (4)					
1985	2.533,3	—	1.391,0	83,5	3.924,3	574,1	416,2	990,3	4.914,6
1986	2.775,1	—	1.622,8	94,0	4.397,9	504,6	515,8	1.020,4	5.418,3
1987	3.120,4	—	1.706,1	88,4	4.826,5	496,9	549,1	1.046,0	5.872,5
1988	3.563,6	—	1.711,2	88,9	5.274,8	541,4	546,1	1.087,5	6.362,3
1989	3.791,7	81,8	1.865,4	105,1	5.657,1	552,1	579,0	1.131,1	6.788,2
1990	4.167,3	354,8	1.945,6	99,2	6.112,9	561,9	549,8	1.111,7	7.224,6
1991	4.730,5	1.289,8	1.913,4	90,5	6.643,9	604,2	502,8	1.107,0	7.750,9
1992	5.354,1	2.252,3	1.924,0	81,8	7.278,2	603,5	407,0	1.010,5	8.288,7
1993	5.850,6	3.374,4	1.702,4	75,6	7.553,0	683,6	836,4	1.520,0	9.073,7
1993 Juillet	5.704,3	3.093,4	2.134,9	94,6	7.839,2	673,0	396,3	1.069,3	8.908,4
Août	5.738,1	3.133,6	2.050,9	95,9	7.789,0	677,9	480,0	1.157,9	8.946,9
Septembre	5.712,0	3.195,6	1.986,5	82,8	7.698,5	664,3	607,1	1.271,4	8.969,9
Octobre	5.753,5	3.241,2	1.965,6	98,8	7.719,1	670,1	605,5	1.275,5	8.994,7
Novembre	5.802,5	3.326,6	1.816,8	87,2	7.619,3	677,6	745,9	1.423,5	9.042,8
Décembre	5.850,6	3.374,4	1.702,4	75,6	7.553,0	683,6	836,4	1.520,0	9.073,0
1994 Janvier	5.837,6	3.503,4	1.767,5	122,3	7.605,2	685,0	838,5	1.523,5	9.128,7
Février	5.553,0	3.501,2	1.982,8	91,4	7.535,9	699,6	828,5	1.528,1	9.064,0
Mars	5.428,2	3.623,4	2.207,7	133,0	7.635,9	691,0	831,2	1.522,2	9.158,0
Avril	5.395,4	3.717,9	2.332,9	121,7	7.728,3	682,9	838,1	1.521,0	9.249,3
Mai	5.464,9	3.836,2	2.267,0	103,7	7.732,0	692,3	821,1	1.513,5	9.245,5
Juin	5.428,5	3.889,3	2.379,4	95,5	7.807,9	713,6	758,0	1.471,6	9.279,5
Juillet	5.447,2	3.922,4	2.341,6	100,0	7.788,9	721,8	742,8	1.464,6	9.253,5
Août	5.435,4	3.923,3	2.419,8	100,4	7.855,3	723,0	742,4	1.465,4	9.320,7

¹ Jusqu'à fin 1990, la trésorerie des communautés et des régions était tenue par le Trésor. Depuis le début de 1991 (1992 pour la communauté germanophone), ces entités disposent d'une trésorerie autonome, de sorte qu'à partir de cette date la situation officielle de la dette n'est plus influencée par leur solde financier.

* **Référence bibliographique :** *Bulletins de la Banque Nationale de Belgique*, LXIII^e année, tome I, n° 5, mai 1988 et LXVIII^e année, n° 7-8, juillet-août 1993.

XI - 2. — VARIATION NOMINALE DE LA DETTE OFFICIELLE ET SOLDE NET A FINANCER DU TRESOR¹

(milliards de francs)

Source : Ministère des Finances.

	Variation nominale de la dette officielle du Trésor ²	Ajustements						(8) = (2) à (7)	(9) = (1) - (8)
		Variation des certificats de trésorerie détenus par le FMI	Différences de change	Reprises de dettes ³	Régularisation d'intérêts ⁴	Placements à court terme du Trésor ⁵	Divers ⁶		
	(1)	(2)	(3)	(4)	(5)	(6)	(7)		
1984	+ 548,9	+ 6,3	+ 38,5	—	—	—	—	+ 44,8	504,1
1985	+ 649,7	+ 8,6	- 62,9	+ 132,9	—	—	—	+ 78,6	571,1
1986	+ 503,7	- 14,3	- 44,0	+ 0,5	+ 6,0	—	—	- 51,8	555,5
1987	+ 454,2	- 3,2	- 6,3	+ 0,1	+ 33,1	—	—	+ 23,7	430,5
1988	+ 489,8	+ 2,1	+ 18,6	—	+ 35,2	—	—	+ 55,9	433,9
1989	+ 425,9	+ 4,7	- 25,2	—	+ 49,2	—	—	+ 28,7	397,2
1990	+ 436,4	- 9,3	+ 0,3	+ 20,4	+ 31,5	—	—	+ 42,9	393,5
1991	+ 526,3	+ 2,7	+ 3,2	+ 25,0	+ 4,6	+ 124,4	- 0,1	+ 159,8	366,5
1992	+ 537,7	+ 33,6	+ 11,0	+ 59,9	+ 21,2	+ 25,8	+ 3,8	+ 155,3	382,5
1993	+ 784,4	+ 2,0	+ 54,5	+ 197,4	+ 32,9	+ 117,0	+ 4,2	+ 408,0	376,3
1993 5 mois	+ 576,4	+ 0,9	+ 17,1	+ 187,4	+ 16,5	- 5,8	+ 0,2	+ 216,2	360,1
6 mois	+ 642,1	+ 1,8	+ 32,2	+ 187,4	+ 20,6	- 35,3	+ 0,2	+ 206,9	435,2
7 mois	+ 619,7	+ 1,5	+ 55,9	+ 187,4	+ 22,9	- 66,3	+ 0,2	+ 201,6	418,1
8 mois	+ 658,2	+ 1,5	+ 58,4	+ 187,4	+ 22,9	- 107,2	+ 0,2	+ 163,2	495,0
9 mois	+ 681,2	+ 1,2	+ 53,9	+ 187,4	+ 25,7	- 116,9	+ 0,2	+ 151,5	529,7
10 mois	+ 706,0	+ 1,9	+ 58,1	+ 187,9	+ 26,3	- 93,2	+ 4,2	+ 185,2	520,8
11 mois	+ 754,1	+ 2,0	+ 54,6	+ 187,9	+ 30,2	- 46,8	+ 4,2	+ 232,1	522,0
12 mois	+ 784,4	+ 2,0	+ 54,5	+ 197,4	+ 32,9	+ 117,0	+ 4,2	+ 408,0	376,3
1994 1 mois	+ 55,6	0,0	+ 3,5	+ 5,0	+ 6,6	- 56,8	0,0	- 41,7	97,3
2 mois	- 9,1	- 0,4	+ 7,5	+ 5,0	+ 13,8	- 180,7	- 0,1	- 154,9	145,9
3 mois	+ 85,0	- 0,1	+ 1,7	+ 5,0	+ 15,2	- 210,9	- 0,1	- 189,2	274,2
4 mois	+ 176,2	- 0,1	+ 0,5	+ 5,0	+ 17,5	- 126,7	- 0,1	- 103,9	280,1
5 mois	+ 172,4	+ 6,0	- 7,0	+ 5,0	+ 19,4	- 204,8	- 0,1	- 181,5	353,9
6 mois	+ 206,4	+ 6,2	- 12,0	+ 5,0	+ 20,5	- 241,6	- 0,1	- 222,0	428,4
7 mois	+ 180,5	+ 6,0	- 19,0	+ 5,0	+ 20,5	- 242,5	- 0,1	- 230,1	410,7

¹ Jusqu'à fin 1990, les données concernent le pouvoir fédéral, les communautés et les régions. A partir du début 1991, les communautés et les régions disposant d'une trésorerie autonome, elles ne concernent plus que le pouvoir fédéral. Durant l'année 1991 toutefois, elles concernent également la communauté germanophone qui ne dispose d'une trésorerie autonome qu'à partir de 1992.

² Les encours sont indiqués au tableau XI-1, colonne (9).

³ A savoir les dettes des secteurs nationaux (1985 et 1986), de Réfribel (1987), de la S.A. du Canal et des Installations Maritimes de Bruxelles (1990), du Fonds Nothomb (1990, et suivantes), des communes fusionnées (1992) et, en 1993, de la SNSN, de la SOCOBESOM et de Verlipack.

⁴ A savoir les emprunts de régularisation (bons du Trésor) émis dans le cadre de l'A.R. n° 446 du 20 août 1986 (1986 à 1990) et les prorata d'intérêts (payés sous forme d'OLO) dus suite à la conversion en OLO, d'une part, des bons du Trésor précités (1991) et, d'autre part, de certains emprunts classiques à long terme (à partir de 1992).

⁵ Surplus de moyens récoltés par rapport aux besoins de financement, qui sont placés temporairement sur le marché monétaire (réforme monétaire du 29 janvier 1991).

⁶ Comprend, entre autres, le remboursement aux sociétés, sous la forme d'OLO en 1992 et 1993 d'une partie du précompte mobilier fictif lié à certaines opérations de liquidation effectuées entre l'annonce et l'entrée en vigueur de la loi du 22 décembre 1989.

⁷ Les données de cette colonne correspondent à celles de la colonne (5) du tableau XI-3 (précédées du signe opposé).

XI - 3. — COMPOSITION DU SOLDE NET A FINANCER DU TRESOR

(milliards de francs)

Sources : Ministère des Finances, BNB.

	Opérations budgétaires ^{1,2}			Autres opérations ¹	Solde net à financer (-) du Trésor		
	Recettes ³	Dépenses	Solde budgétaire			Pouvoir fédéral	Communautés et régions
	(1)	(2)	(3) = (1) - (2)	(4)	(5) = (3) + (4)	(6)	(7)
A. — Pouvoir fédéral, communautés et régions							
1985	1.473,4	2.011,3	- 537,9	- 33,2	- 571,1	- 552,0	- 19,1
1986	1.500,1	2.051,3	- 551,2	- 4,3	- 555,5	- 552,2	- 3,3
1987	1.557,9	1.995,3	- 437,4	+ 6,9	- 430,5	- 451,2	+ 20,8
1988	1.614,7	2.028,3	- 413,6	- 20,3	- 433,9	- 416,4	- 17,5
1989	1.694,5	2.097,5	- 403,0	+ 5,8	- 397,2	- 442,4	+ 45,2
1990	1.839,9	2.240,8	- 400,9	+ 7,4	- 393,5	- 365,8	- 27,8
B. — Pouvoir fédéral							
1990	1.256,7	1.614,2	- 357,5	- 8,5	- 365,9	- 365,8	- 0,2 ⁴
1991	1.258,3	1.632,7	- 374,5	+ 7,9	- 366,5	- 367,6	+ 1,1 ⁴
1992	1.303,6	1.703,7	- 400,1	+ 17,6	- 382,5	- 382,5	-
1993	1.343,8	1.712,7	- 368,9	- 7,4	- 376,3		
1993 5 mois	479,0	867,8	- 388,7	+ 28,6	- 360,1		
6 mois	574,5	1.040,6	- 466,0	+ 30,8	- 435,2		
7 mois	730,7	1.181,9	- 451,2	+ 33,1	- 418,1		
8 mois	818,4	1.333,4	- 515,0	+ 20,0	- 495,0		
9 mois	902,0	1.430,5	- 528,5	- 1,2	- 529,7		
10 mois	1.015,0	1.548,9	- 533,9	+ 13,2	- 520,8		
11 mois	1.095,4	1.631,7	- 536,4	+ 14,4	- 522,0		
12 mois	1.343,8	1.712,7	- 368,9	- 7,4	- 376,3		
1994 1 mois	77,9	209,3	- 131,4	+ 34,1	- 97,3		
2 mois	167,3	348,5	- 181,2	+ 35,3	- 145,9		
3 mois	260,5	571,4	- 310,9	+ 36,7	- 274,2		
4 mois	451,3	748,8	- 297,5	+ 17,4	- 280,1		
5 mois	521,8	869,1	- 347,2	- 6,7	- 353,9		
6 mois	636,5	1.081,5	- 445,0	+ 16,6	- 428,4		
7 mois	801,6	1.225,8	- 424,2	+ 13,4	- 410,7		

¹ Le contenu des « autres opérations » a été modifié à plusieurs reprises et les opérations budgétaires (recettes et dépenses) ont été adaptées en conséquence. Pour l'ensemble de la période considérée, la définition des « autres opérations » utilisée par le Ministère des Finances depuis mai 1987 (différences d'émission et d'amortissement, fonds de tiers, opérations de caisse, ...) a été retenue, en tenant compte, toutefois, des modifications reprises à la note ³. En 1989 et 1990 (partie A), la rubrique fonds de tiers a en outre été apurée des impôts conjugués et partagés qui ont été attribués aux communautés et aux régions.

² Les recettes et dépenses comprennent également les montants cédés à la CEE et ceux alloués à la sécurité sociale dans le cadre de l'opération Maribel.

³ Y compris, à partir de 1990, la variation, par rapport à la fin de l'année précédente, de l'encours des contributions directes déjà perçues mais non encore ventilées entre les différentes catégories d'impôt (retards de comptabilisation). Les données ont également été corrigées pour tenir compte du non-remboursement à l'enrôlement en 1991, et du paiement sous la forme d'OLO en 1992 et 1993, d'une partie du précompte mobilier fictif lié à des opérations de liquidation effectuées entre l'annonce et l'entrée en vigueur de la loi du 22 décembre 1989.

Les montants repris dans la partie A correspondent à ceux repris à la rubrique C du tableau XI-4.

Les montants repris dans la partie B correspondent à la somme de ceux repris aux rubriques C.I et C.III du tableau XI-4.

⁴ Solde net à financer (-) ou excédent net de financement (+) de la communauté germanophone.

XI - 4. — DETAIL DES RECETTES DU POUVOIR FEDERAL, DES COMMUNAUTES ET DES REGIONS¹

(milliards de francs)

Sources : Ministère des Finances, BNB.

	1986	1987	1988	1989	1990	1990	1991	1992	1993	1993 7 mois	1994 7 mois
	Ancienne série					Nouvelle série ²					
A. Recettes courantes	1.485,2	1.542,2	1.597,7	1.676,8	1.816,9	1.846,5	1.889,1	1.976,6	2.064,0	1.146,7	1.285,8
I. Recettes fiscales	1.416,3	1.474,3	1.537,7	1.609,4	1.722,5	1.722,5	1.762,6	1.838,2	1.908,1	1.081,1	1.222,9
1. Contributions directes ^{3,4}	874,6	895,0	919,2	932,3	1.001,6	1.001,6	1.012,1	1.046,9	1.091,2	626,8	722,9
dont :											
— précompte professionnel ⁵	534,6	539,6	554,2	565,6	616,9	616,9	711,1	753,0	784,0	449,4	495,5
— versements anticipés	179,6	185,2	193,4	208,6	196,8	196,8	195,3	195,5	205,4	129,0	151,2
— rôles des sociétés ⁴	- 13,7	- 10,2	- 11,8	- 21,4	- 25,1	- 25,1	- 14,6	- 29,7	- 12,9	- 15,7	- 9,6
— rôles des personnes physiques	14,9	11,5	11,3	4,0	3,9	3,9	- 28,8	- 17,6	- 31,8	- 31,7	- 27,1
— précompte mobilier	134,2	140,4	143,8	146,5	166,6	166,6	131,0	108,7	99,2	68,9	82,4
2. Douanes et Accises	131,4	137,0	143,7	157,8	173,6	173,6	185,4	203,1	209,3	120,5	135,2
3. TVA, Enregistrement et Domaines	410,3	442,4	474,7	519,4	547,3	547,3	565,1	588,3	607,6	333,8	364,8
II. Recettes non fiscales	68,9	67,9	60,0	67,3	94,4	123,9	126,5	138,3	155,9	65,6	62,9
B. Recettes de capital	14,9	15,7	16,9	17,7	23,0	27,8	32,5	24,8	25,5	14,9	17,4
I. Recettes fiscales	13,2	14,6	15,5	15,4	18,7	18,7	21,3	22,1	22,9	13,0	14,2
II. Recettes non fiscales	1,7	1,1	1,4	2,3	4,3	9,1	11,1	2,7	2,6	1,9	3,2
C. Recettes totales	1.500,1	1.557,9	1.614,7	1.694,5	1.839,9	1.874,3	1.921,5	2.001,4	2.089,4	1.161,6	1.303,2
I. Recettes des Voies et Moyens	1.408,3	1.452,8	1.505,5	1.055,0	1.132,5	1.182,6	1.176,9	1.221,2	1.265,8	684,5	751,6
II. Recettes des communautés et des régions ...	25,2	34,9	30,8	556,6	619,3	617,6	663,3	697,8	743,0	430,9	454,8
III. Recettes cédées à la CEE	53,7	56,8	64,2	68,8	74,1	74,1	81,4	82,4	77,9	46,2	50,0
IV. Recettes affectées à la sécurité sociale	13,0	13,4	14,1	14,0	14,1	0,0	0,0	0,0	2,7	0,0	46,8

¹ A l'exclusion des impôts additionnels perçus au profit des provinces, des communes et de l'agglomération bruxelloise.

² Cette nouvelle série diffère de l'ancienne pour trois raisons :

- les moyens propres des fonds budgétaires (supprimés) sont dorénavant repris dans les recettes non fiscales des Voies et Moyens ;
- les montants affectés à la sécurité sociale dans le cadre de l'opération Maribel (Rubrique C.IV) sont dorénavant intégrés dans les recettes fiscales des Voies et Moyens ;
- les recettes propres non fiscales des communautés et des régions ne sont, par manque d'informations, plus comptabilisées.

³ Y compris, à partir de 1990, la variation, par rapport à la fin de l'année précédente, de l'encours des contributions directes déjà perçues mais non encore ventilées entre les différentes catégories d'impôt (retards de comptabilisation).

⁴ Les données ont été corrigées pour tenir compte du non-remboursement à l'enrôlement en 1991, et du paiement sous la forme d'OLO en 1992 et 1993, d'une partie du précompte mobilier fictif lié à des opérations de liquidation de sociétés effectuées entre l'annonce et l'entrée en vigueur de la loi du 22 décembre 1989.

⁵ Y compris, pour les années 1984 à 1987, les retenues sur allocations de chômage.

XI - 5. — DEFICIT (-) OU EXCEDENT (+) FINANCIER NET DES SOUS-SECTEURS ET DE L'ENSEMBLE DES POUVOIRS PUBLICS

(milliards de francs)

Sources : Ministère des Finances, BNB.

	Pouvoir fédéral, communautés et régions ³						(7) = (2) à (6)	Pouvoirs locaux (8)	Sécurité sociale ⁴ (9)	Ensemble des pouvoirs publics (10) = (7) + (8) + (9)
	Solde net à financer (-) du Trésor ¹			Solde net à financer (-) des commu- nautés et des régions à partir de 1991 ¹ (4)	Octrois de crédits et prises de participa- tions budgétaires (5)	Autres ² (6)				
	(1) = (2) + (3)	Pouvoir fédéral (2)	Commu- nautés et régions jusqu'en 1990 ¹ (3)							
1985	- 571,1	- 552,0	- 19,1	—	+ 82,7	- 6,2	- 494,6	- 10,0	+ 49,8	- 454,9
1986	- 555,5	- 552,2	- 3,3	—	+ 67,7	- 16,4	- 504,2	- 15,2	+ 27,9	- 491,6
1987	- 430,5	- 451,2	+ 20,8	—	+ 43,2	- 36,4	- 423,7	- 0,7	+ 19,7	- 404,8
1988	- 433,9	- 416,4	- 17,5	—	+ 40,4	- 39,3	- 432,7	- 4,7	+ 23,7	- 413,7
1989	- 397,2	- 442,4	+ 45,2	—	+ 35,7	- 68,7	- 430,2	- 31,4	+ 50,9	- 410,7
1990	- 393,5	- 365,8	- 27,8	—	+ 27,6	- 55,4	- 421,2	- 14,4	+ 41,5	- 394,1
1991	- 366,5	- 367,6	+ 1,1	- 34,7	+ 23,4	- 22,1	- 399,9	- 37,7	- 17,5	- 455,1
1992	- 382,5	- 382,5	—	- 61,3	+ 23,9	- 41,3	- 461,2	- 20,8	- 13,2	- 495,1
1993	- 376,3	- 376,3	—	- 52,0	+ 26,7	- 35,6	- 437,3	- 32,4	- 46,6	- 516,3
1990 4 ^e trimestre	+ 18,2	+ 6,7	+ 11,5	—	+ 10,4	- 7,9	+ 20,7	+ 2,0	+ 13,7	+ 36,4
1991 1 ^{er} trimestre	- 267,8	- 267,4	- 0,4	- 14,3	+ 6,5	- 2,4	- 278,0	- 2,2	- 4,4	- 284,6
2 ^e trimestre	- 121,9	- 122,9	+ 1,0	+ 1,6	+ 6,7	- 14,0	- 127,6	- 28,3	+ 0,3	- 155,6
3 ^e trimestre	- 33,9	- 34,3	+ 0,4	- 31,2	+ 1,5	- 1,6	- 65,2	+ 0,9	- 27,8	- 92,0
4 ^e trimestre	+ 57,1	+ 57,0	+ 0,1	+ 9,2	+ 8,7	- 4,1	+ 70,9	- 8,0	+ 14,3	+ 77,1
1992 1 ^{er} trimestre	- 309,3	- 309,3	—	- 24,3	+ 5,1	+ 0,2	- 328,3	- 18,0	- 12,5	- 358,8
2 ^e trimestre	- 100,5	- 100,5	—	- 11,9	+ 4,8	- 8,4	- 116,0	- 13,6	- 13,0	- 142,6
3 ^e trimestre	- 89,0	- 89,0	—	- 19,7	+ 5,4	- 1,4	- 104,7	+ 0,4	+ 3,3	- 101,0
4 ^e trimestre	+ 116,2	+ 116,2	—	- 5,4	+ 8,7	- 31,6	+ 87,7	+ 10,5	+ 9,0	+ 107,4
1993 1 ^{er} trimestre	- 327,9	- 327,9	—	- 33,4	+ 6,7	+ 6,1	- 348,5	+ 9,6	+ 1,8	- 337,1
2 ^e trimestre	- 107,3	- 107,3	—	- 10,9	+ 6,7	- 16,3	- 127,9	+ 24,0	- 26,1	- 130,1
3 ^e trimestre	- 94,5	- 94,5	—	- 34,2	+ 6,7	- 3,7	- 125,8	- 46,9	+ 1,8	- 171,0
4 ^e trimestre	+ 153,4	+ 153,4	—	+ 26,6	+ 6,7	- 21,7	+ 165,0	- 19,1	- 24,0	+ 121,9

¹ Jusqu'à fin 1990, la trésorerie des communautés et des régions était tenue par le Trésor. Le solde de ces entités [colonne (3)] faisait donc partie du solde net à financer total du Trésor. Depuis le début de 1991, ces entités disposent d'une trésorerie autonome (cette disposition ne concerne la communauté germanophone qu'à partir de 1992); leur solde net à financer est repris de ce fait dans la colonne (4).

² Débudgétisations et préfinancements pour des transactions autres que celles sous la forme d'octrois de crédits et prises de participations.

³ A l'exclusion du financement d'octrois de crédits et prises de participations.

⁴ Les données relatives à la sécurité sociale concernent les mêmes organismes que celles des comptes nationaux et, comme ces derniers, tiennent compte des cotisations sociales dues et non pas de celles qui ont été effectivement versées.

XI - 6. — NOUVEAUX ENGAGEMENTS ET FORMATION D'ACTIFS FINANCIERS DES POUVOIRS PUBLICS

(milliards de francs)

Source : BNB.

	Nouveaux engagements						Formation d'actifs financiers en franc belge ²		Solde ⁴ (10) = (7) - (8)	
	En monnaies étrangères	En franc belge				(6) = (2) + (3) + (4)	(7) = (1) + (6)	dont : par le Trésor ³		
		Après de la BNB ¹	Autres							
			A un an au plus	A plus d'un an						
(1)	(2)	(3)	(4)	dont : OLO (5)	(6)	(7)	(8)	(9)		
1985	+ 34	- 18	+ 52	+ 562	-	+ 596	+ 631	+ 176	-	+ 455
1986	+ 63	+ 27	+ 297	+ 225	-	+ 549	+ 612	+ 121	-	+ 492
1987	+ 33	- 82	+ 220	+ 381	-	+ 520	+ 553	+ 148	-	+ 405
1988	+ 20	- 21	+ 25	+ 497	-	+ 501	+ 521	+ 107	-	+ 414
1989	+ 69	- 40	+ 271	+ 204	+ 82	+ 434	+ 503	+ 92	-	+ 411
1990	- 22	- 30	+ 144	+ 448	+ 273	+ 562	+ 540	+ 146	-	+ 394
1991	- 13	- 107	+ 126	+ 667	+ 935	+ 685	+ 673	+ 217	+ 124	+ 455
1992	- 112	0	- 45	+ 746	+ 963	+ 701	+ 588	+ 93	+ 26	+ 495
1993	+ 443	0	- 178	+ 360	+ 1.122	+ 182	+ 624	+ 109	+ 117	+ 516
1990 4 ^e trimestre	+ 21	+ 31	- 142	+ 103	+ 102	- 8	+ 13	+ 49	-	- 36
1991 1 ^{er} trimestre	- 6	- 106	+ 312	+ 170	+ 341	+ 376	+ 370	+ 86	+ 63	+ 285
2 ^e trimestre	- 2	0	+ 10	+ 225	+ 382	+ 235	+ 233	+ 77	+ 35	+ 156
3 ^e trimestre	0	+ 1	- 35	+ 87	+ 109	+ 53	+ 53	- 39	- 23	+ 92
4 ^e trimestre	- 5	- 2	- 162	+ 185	+ 103	+ 21	+ 16	+ 93	+ 49	- 77
1992 1 ^{er} trimestre	- 17	- 1	+ 166	+ 148	+ 154	+ 313	+ 296	- 63	- 38	+ 359
2 ^e trimestre	- 1	0	+ 12	+ 118	+ 203	+ 130	+ 129	- 14	- 16	+ 143
3 ^e trimestre	- 23	0	+ 25	+ 92	+ 118	+ 117	+ 93	- 8	- 16	+ 101
4 ^e trimestre	- 71	0	- 248	+ 389	+ 488	+ 141	+ 70	+ 177	+ 95	- 107
1993 1 ^{er} trimestre	- 10	+ 15	+ 322	- 23	+ 266	+ 314	+ 304	- 33	- 66	+ 337
2 ^e trimestre	0	- 15	- 18	+ 178	+ 419	+ 145	+ 145	+ 15	+ 30	+ 130
3 ^e trimestre	+ 204	0	- 203	+ 62	+ 258	- 141	+ 63	- 108	- 82	+ 171
4 ^e trimestre	+ 248	0	- 278	+ 144	+ 179	- 135	+ 113	+ 235	+ 234	- 122

¹ Variations du portefeuille d'effets publics belges auprès de la Banque Nationale de Belgique, de l'encours des certificats de trésorerie que le Fonds des Rentes finance par des avances spéciales de celle-ci et de la créance consolidée de la Banque sur l'Etat. A partir de 1991, cette colonne comprend seulement les avances accordées par la Banque à l'Etat dans le cadre d'une facilité de caisse spéciale, limitée à 15 milliards. A partir du 1^{er} juillet 1993, cette facilité de caisse est supprimée en vertu de la loi du 22 mars 1993 sur le statut et le contrôle des établissements de crédit.

² Y compris les octrois de crédits et prises de participations.

³ Il s'agit des opérations dites de gestion du Trésor.

⁴ Cette colonne correspond au déficit financier total des pouvoirs publics repris à la colonne (10) du tableau XI-5 (précédé du signe opposé).

XI - 7. — ACTIFS FINANCIERS DETENUS PAR LES POUVOIRS PUBLICS¹

(variations en milliards de francs)

Source : BNB.

	Monnaie scripturale (1)	Autres actifs à un an au plus ²		(4) = (2) + (3)	Actifs à plus d'un an ² (5)	Total ³ (6) = (1) + (4) + (5)
		Auprès des intermédiaires financiers nationaux ⁴ (2)	Auprès des secteurs nationaux non financiers et à l'étranger (3)			
1985	+ 9,0	+ 27,5	+ 15,1	+ 42,5	+ 124,1	+ 175,6
1986	- 5,8	+ 8,8	+ 6,2	+ 15,0	+ 111,4	+ 120,6
1987	+ 6,3	+ 17,2	+ 15,8	+ 33,0	+ 108,8	+ 148,0
1988	+ 13,3	+ 13,1	+ 5,6	+ 18,7	+ 75,4	+ 107,4
1989	- 0,8	+ 10,9	+ 18,3	+ 29,3	+ 63,7	+ 92,1
1990	- 4,5	+ 48,5	+ 1,2	+ 49,8	+ 101,0	+ 146,3
1991	+ 3,0	+ 70,3	+ 29,7	+ 100,0	+ 114,3	+ 217,4
1992	+ 0,2	- 11,8	+ 46,6	+ 34,8	+ 58,2	+ 93,1
1993	+ 7,8	+ 8,7	+ 49,7	+ 58,5	+ 42,5	+ 108,8
1990 4 ^e trimestre	+ 1,5	- 17,6	+ 47,3	+ 29,7	+ 17,8	+ 49,1
1991 1 ^{er} trimestre	- 15,7	+ 97,2	- 27,9	+ 69,3	+ 32,2	+ 85,9
2 ^e trimestre	- 0,2	+ 6,0	+ 29,7	+ 35,7	+ 41,6	+ 77,1
3 ^e trimestre	- 23,8	- 4,3	- 31,1	- 35,5	+ 20,6	- 38,6
4 ^e trimestre	+ 42,7	- 28,6	+ 59,1	+ 30,5	+ 19,9	+ 93,1
1992 1 ^{er} trimestre	- 23,8	- 19,9	- 28,9	- 48,8	+ 10,1	- 62,6
2 ^e trimestre	+ 6,8	- 36,5	+ 1,1	- 35,4	+ 14,6	- 14,0
3 ^e trimestre	- 10,2	- 3,5	- 11,4	- 14,9	+ 17,3	- 7,8
4 ^e trimestre	+ 27,4	+ 48,1	+ 85,8	+ 133,9	+ 16,2	+ 177,4
1993 1 ^{er} trimestre	- 0,7	+ 3,2	- 43,4	- 40,2	+ 8,0	- 32,8
2 ^e trimestre	+ 8,7	- 29,1	+ 21,8	- 7,3	+ 13,2	+ 14,5
3 ^e trimestre	- 12,2	- 61,3	- 49,0	- 110,3	+ 14,2	- 108,3
4 ^e trimestre	+ 12,0	+ 95,9	+ 120,3	+ 216,2	+ 7,1	+ 235,3

¹ Ces actifs financiers ne comprennent que ceux détenus à titre de placements provisoires par les pouvoirs fédéral, communautaires, régionaux et locaux, ainsi que les arriérés de précompte professionnel et les créances des organismes de sécurité sociale.

² Durée à l'origine.

³ Correspond à la colonne (8) du tableau XI-6.

⁴ BNB, Fonds monétaire, OCP, Fonds des Rentes, IRC, banques, banques d'épargne et entreprises régies par le chapitre I^{er} de la Loi du 10 juin 1964, établissements de crédit du secteur public.

XI - 8. — ENCOURS DES DETTES ET ACTIFS FINANCIERS DES POUVOIRS PUBLICS

(milliards de francs)

Source : BNB.

Fin de période	Dettes					Actifs financiers en franc belge ²		Dettes nettes		p.m. Dette harmonisée
	En monnaies étrangères	En franc belge		(4) = (2) + (3)	(5) = (1) + (4)	(6)	dont : opérations de gestion du Trésor	(8) = (5) - (6)	p.m. Total à l'exclusion de la dette envers le FMI ²	
		A un an au plus ¹	A plus d'un an							
(1)	(2)	(3)	(4)	(5)	(6)	(7)	(8)	(9)	(10)	
1985	1.028	1.307	3.635	4.943	5.971	511	—	5.460	5.361	5.278
1986	1.046	1.617	3.861	5.477	6.524	531	—	5.993	5.908	5.770
1987	1.069	1.752	4.246	5.998	7.066	573	—	6.493	6.412	6.233
1988	1.107	1.758	4.743	6.501	7.608	617	—	6.991	6.907	6.687
1989	1.150	1.994	4.946	6.940	8.090	655	—	7.435	7.346	7.110
1990	1.128	2.099	5.394	7.493	8.621	713	—	7.907	7.828	7.550
1991	1.118	2.141	5.968	8.109	9.227	828	124	8.399	8.317	8.029
1992	1.017	2.129	6.714	8.842	9.859	871	150	8.987	8.872	8.539
1993	1.520	1.953	7.073	9.026	10.546	948	267	9.598	9.481	9.144
1990 4 ^e trimestre ...	1.128	2.099	5.394	7.493	8.621	713	—	7.907	7.828	7.550
1991 1 ^{er} trimestre ...	1.146	2.336	5.530	7.866	9.013	774	63	8.238	8.162	7.916
2 ^e trimestre ...	1.157	2.351	5.755	8.106	9.264	814	99	8.449	8.368	8.116
3 ^e trimestre ...	1.142	2.318	5.842	8.160	9.302	757	76	8.544	8.463	8.132
4 ^e trimestre ...	1.118	2.141	5.968	8.109	9.227	828	124	8.399	8.317	8.029
1992 1 ^{er} trimestre ...	1.107	2.307	6.115	8.422	9.529	758	86	8.771	8.688	8.316
2 ^e trimestre ...	1.099	2.317	6.233	8.549	9.649	729	71	8.919	8.840	8.428
3 ^e trimestre ...	1.072	2.342	6.324	8.667	9.738	706	54	9.032	8.951	8.504
4 ^e trimestre ...	1.017	2.129	6.714	8.842	9.859	871	150	8.987	8.872	8.539
1993 1 ^{er} trimestre ...	1.017	2.466	6.691	9.157	10.174	832	84	9.343	9.226	8.846
2 ^e trimestre ...	1.046	2.434	6.868	9.302	10.348	838	115	9.510	9.393	8.999
3 ^e trimestre ...	1.271	2.230	6.930	9.160	10.432	718	33	9.714	9.597	9.136
4 ^e trimestre ...	1.520	1.953	7.073	9.026	10.546	948	267	9.598	9.481	9.144

¹ Y compris l'encours des certificats de trésorerie financés par le Fonds des Rentes grâce au concours spécial de la BNB et le portefeuille d'effets publics de cette dernière.

² A l'exclusion des crédits et participations.

³ La remise de certificats de trésorerie qui ne portent pas d'intérêts, au FMI, ne donne lieu à aucune recette de trésorerie pour les pouvoirs publics.

XII. — GLOBALISATIONS DES COMPTES ANNUELS DES ENTREPRISES NON FINANCIERES *

1a. — ENSEMBLE DES ENTREPRISES NON FINANCIERES — GLOBALISATION DES BILANS APRES REPARTITION

Schémas complets et abrégés

(milliards de francs) ¹

	Total des entreprises							
	1985	1986	1987	1988	1989	1990	1991	1992
Nombre de comptes annuels	87.903	88.969	100.964	109.464	118.633	130.728	144.243	153.989
ACTIF								
A. Actifs immobilisés								
I. Frais d'établissement	28,1	22,7	21,6	13,7	11,4	10,6	14,2	17,9
II. Immobilisations incorporelles	151,7	180,6	193,3	231,4	263,6	301,4	307,7	327,6
III. Immobilisations corporelles								
a. Terrains et constructions	778,8	805,8	853,9	935,9	1.048,7	1.189,8	1.324,2	1.460,5
b. Installations, machines et outillage	1.055,0	1.084,3	1.125,2	1.169,6	1.258,5	1.319,3	1.410,0	1.478,2
c. Mobilier et matériel roulant	204,1	230,4	248,8	264,6	296,2	319,2	299,0	301,1
d. Location-financement et droits similaires	44,6	56,7	89,3	100,7	122,2	127,4	155,9	161,9
e. Autres immobilisations corporelles	75,2	78,5	84,6	96,4	114,0	142,9	163,5	181,1
f. Immobilisations en cours et acomptes versés	150,9	147,8	147,9	162,2	189,3	259,9	271,6	276,6
Total des immobilisations corporelles	2.308,7	2.403,4	2.549,7	2.729,2	3.028,9	3.358,6	3.624,3	3.859,4
IV. Immobilisations financières	622,0	755,2	886,3	1.142,0	1.535,2	1.991,2	2.264,5	2.547,1
Total des actifs immobilisés	3.110,5	3.362,0	3.650,8	4.116,3	4.839,1	5.661,7	6.210,7	6.752,0
B. Actifs circulants								
V. Créances à plus d'un an								
a. Créances commerciales	51,5	62,8	63,5	68,7	75,8	89,3	117,9	107,2
b. Autres créances	98,0	118,0	190,0	275,2	376,7	458,8	519,8	641,2
Total des créances à plus d'un an	149,5	180,8	253,5	343,9	452,5	548,1	637,7	748,4
VI. Stocks & commandes en cours d'exécution								
a. Stocks	1.088,5	1.056,7	1.056,7	1.153,7	1.250,4	1.310,0	1.370,3	1.391,7
b. Commandes en cours d'exécution	191,2	207,2	179,9	162,5	181,6	220,3	243,5	271,2
Total des stocks et commandes en cours d'exécution	1.279,7	1.263,9	1.236,6	1.316,2	1.432,0	1.530,3	1.613,7	1.662,8
VII. Créances à un an au plus								
a. Créances commerciales	1.690,9	1.648,5	1.659,9	1.890,9	2.154,3	2.298,4	2.417,0	2.334,7
b. Autres créances	356,0	415,0	484,3	725,8	1.002,4	1.250,9	1.466,7	1.697,5
Total des créances à un an au plus	2.047,0	2.063,5	2.144,2	2.616,7	3.156,7	3.549,3	3.883,7	4.032,3
VIII. Placements de trésorerie	273,6	331,7	430,5	544,6	722,1	756,9	769,8	880,6
IX. Valeurs disponibles	240,0	258,4	278,2	317,9	360,8	382,1	409,6	432,0
X. Comptes de régularisation	115,7	112,8	114,6	129,8	143,0	163,3	186,8	186,2
Total des actifs circulants	4.105,5	4.211,1	4.457,7	5.269,1	6.267,1	6.930,1	7.501,3	7.942,3
TOTAL DU BILAN	7.216,0	7.573,1	8.108,4	9.385,4	11.106,2	12.591,8	13.712,0	14.694,3

PASSIF								
A. Capitaux propres								
I. Capital	1.247,3	1.396,8	1.511,7	1.783,7	2.101,7	2.552,9	2.984,7	3.330,1
II. Primes d'émission	141,9	146,8	158,2	178,1	205,2	267,3	284,1	287,9
III. Plus-values de réévaluation	172,7	151,8	142,8	101,2	103,5	107,4	110,3	123,4
IV. Réserves								
a. Réserve légale	53,5	58,9	64,7	75,3	84,9	90,8	101,1	113,1
b. Réserves indisponibles	60,6	67,5	70,2	73,3	78,6	82,9	98,5	120,0
c. Réserves immunisées	144,3	159,3	174,0	188,6	269,3	292,3	279,1	270,5
d. Réserves disponibles	381,2	425,9	473,3	529,5	633,5	691,1	745,1	802,4
Total des réserves	639,6	711,6	782,2	866,7	1.066,3	1.157,1	1.223,8	1.306,0
V. Bénéfice reporté	172,2	204,9	237,8	301,3	367,3	435,3	507,2	558,9
Perte reportée	-219,8	-232,3	-240,8	-228,0	-231,7	-294,8	-372,5	-459,3
VI. Subsides en capital	122,0	134,9	142,3	143,5	143,9	140,7	125,8	121,9
Total des capitaux propres	2.275,9	2.514,6	2.734,2	3.146,3	3.756,2	4.365,9	4.863,4	5.268,8
B. VII. Provisions et impôts différés								
a. Provisions pour risques et charges	192,2	208,3	225,8	271,0	270,8	297,1	326,1	361,2
b. Impôts différés							5,9	9,2
Total provisions et impôts différés	192,2	208,3	225,8	271,0	270,8	297,1	332,0	370,4
C. Dettes								
VIII. Dettes à plus d'un an								
a. Dettes financières	1.285,7	1.357,8	1.521,6	1.737,6	2.008,5	2.392,0	2.529,7	2.680,5
dont : établissements de crédit ³	(838,4)	(882,1)	(1.019,7)	(1.154,6)	(1.345,7)	(1.585,0)	(1.678,2)	(1.706,0)
b. Dettes commerciales	18,7	13,7	12,6	10,9	13,1	24,0	22,4	25,1
c. Acomptes reçus sur commandes	33,6	28,4	24,9	16,6	20,0	23,8	20,6	18,6
d. Autres dettes	144,3	150,9	172,9	182,1	191,3	222,8	234,2	224,2
Total des dettes à plus d'un an	1.482,3	1.550,9	1.732,1	1.947,3	2.232,9	2.662,6	2.806,9	2.948,3
IX. Dettes à un an au plus								
a. Dettes à plus d'un an échéant dans l'année	181,0	213,8	241,7	291,9	368,6	394,2	485,4	507,0
b. Dettes financières	592,2	566,8	630,4	793,4	1.179,3	1.404,1	1.481,4	1.723,4
dont : établissements de crédit ³	(505,0)	(473,4)	(487,7)	(584,8)	(809,9)	(904,1)	(874,5)	(954,9)
c. Dettes commerciales	1.427,7	1.376,2	1.404,4	1.634,9	1.824,1	1.884,9	1.985,9	1.981,6
d. Acomptes reçus sur commandes	207,8	217,6	198,9	210,5	237,6	285,2	307,6	316,4
e. Dettes fiscales, salariales et sociales	339,7	358,6	374,7	397,5	434,0	457,0	487,0	495,9
f. Autres dettes	376,1	429,7	430,2	545,4	634,2	645,8	757,8	869,2
Total des dettes à un an au plus	3.124,5	3.162,8	3.280,2	3.873,5	4.677,8	5.071,2	5.505,1	5.893,6
X. Comptes de régularisation	141,1	136,6	136,1	147,3	168,5	195,0	204,6	213,1
Total des dettes	4.747,9	4.850,2	5.148,5	5.968,1	7.079,2	7.928,9	8.516,6	9.055,0

¹ Une rubrique totalisante peut différer légèrement de la somme des rubriques qui la composent parce que les montants ont été arrondis.

² Etablissements de crédit, dettes de location-financement et assimilées.

* Référence bibliographique : *Bulletin de la Banque Nationale de Belgique*, LXVI^e année, n° 9, septembre 1991.

XII - 1b. 1. — ENSEMBLE DES ENTREPRISES NON FINANCIERES — GLOBALISATION DES FLUX DE RESULTATS

Schémas complets et abrégés

(milliards de francs)¹

	Total des entreprises								
	Opérateur	1985	1986	1987	1988	1989	1990	1991	1992
Nombre de comptes annuels		87.903	89.969	100.964	109.464	118.633	130.728	144.243	153.989
FLUX DE RESULTATS									
Valeur ajoutée brute, y compris les subsides d'exploitation		2.405,6	2.538,4	2.604,9	2.843,0	3.055,7	3.276,3	3.421,0	3.555,7
Frais de personnel	-	1.561,4	1.606,2	1.652,8	1.741,7	1.867,7	2.051,9	2.173,8	2.280,5
Amortissements et réductions de valeur sur frais d'établissement, sur immobilisations incorporelles et corporelles	-	326,4	361,4	402,4	466,2	516,1	575,1	610,0	643,5
Réductions de valeur nettes sur stocks, sur commandes en cours d'exécution et sur créances commerciales	-	17,9	23,0	18,3	18,3	18,3	20,3	25,0	23,9
Provisions nettes pour risques et charges	-	17,0	16,1	22,7	21,7	13,7	14,9	12,0	12,8
Autres charges d'exploitation ²	-	134,5	119,1	108,4	107,0	116,0	139,1	140,8	151,5
Charges d'exploitation portées à l'actif au titre de frais de restructuration	+	2,6	2,6	3,1	3,9	2,8	2,2	2,4	3,0
Résultat d'exploitation	=	351,0	415,2	403,4	492,0	526,7	477,1	461,8	446,4
Produits financiers	+	224,7	231,6	267,9	313,1	483,2	567,3	640,7	747,5
Charges financières	-	285,4	297,4	307,1	333,2	462,4	553,6	621,8	742,3
Résultat courant avant impôts	=	290,3	349,4	364,3	471,9	547,5	490,9	480,7	451,7
Produits exceptionnels	+	69,1	84,1	82,1	95,1	190,1	111,6	136,0	162,2
Charges exceptionnelles	-	60,4	87,2	90,7	115,1	110,1	111,4	135,4	134,6
Résultat de l'exercice avant impôts	=	299,0	346,3	355,7	451,9	627,5	491,1	481,4	479,2
Transfert net (+) ou prélèvement net (-) aux impôts différés	-							0,9	1,0
Impôts sur le résultat	-	79,0	100,3	96,7	110,3	118,2	120,1	123,0	115,4
Résultat de l'exercice	=	220,0	246,0	259,0	341,6	509,3	370,9	357,5	362,8
Transfert net aux réserves immunisées	-	19,9	19,3	20,3	28,7	86,4	25,4	10,8	0,1
Bénéfice reporté de l'exercice précédent	+	143,7	169,7	193,5	230,4	292,4	356,0	429,6	486,9
Perte reportée de l'exercice précédent	-	216,3	201,7	221,4	227,8	203,5	224,4	315,4	356,4
RESULTAT A AFFECTER	=	127,5	194,7	210,8	315,5	511,8	477,1	460,8	493,2
AFFECTATIONS ET PRELEVEMENTS									
Prélèvements nets sur (+) ou affectations nettes (-) aux capitaux propres	+	17,0	-25,9	-33,1	-105,1	-249,9	-220,8	-163,9	-154,1
Intervention d'associés dans la perte	+	4,7	3,6	2,9	2,2	2,0	1,7	1,8	1,9
Bénéfice à distribuer	-	149,2	172,4	180,6	212,6	263,8	257,9	298,7	341,1
dont : rémunération du capital		(137,0)	(155,3)	(161,8)	(192,5)	(243,6)	(238,6)	(282,1)	(314,9)

¹ Les soldes qui apparaissent dans ce tableau peuvent s'écarter légèrement de la différence entre les montants des rubriques qui interviennent dans leur calcul parce que les nombres ont été arrondis.

² Les « Autres charges d'exploitation » comprennent, d'une part, les impôts et taxes relatifs à l'exploitation et, d'autre part, les autres charges d'exploitation au sens strict.

XII - 1b. 2. — ENSEMBLE DES ENTREPRISES NON FINANCIERES — GLOBALISATION DES FLUX DE RESULTATS

Schémas complets

(milliards de francs)¹

	Total des entreprises								
	Opérateur	1985	1986	1987	1988	1989	1990	1991	1992
Nombre de comptes annuels		11.244	10.887	11.232	11.661	12.339	13.420	14.107	14.417
FLUX DE RESULTATS CONCOURANT A LA FORMATION DE L'EPARGNE BRUTE									
Valeur ajoutée brute avant subsides d'exploitation		1.963,3	2.049,1	2.072,4	2.258,0	2.422,6	2.579,3	2.669,0	2.743,1
Subsides d'exploitation	+	36,5	35,2	39,1	38,3	34,3	32,4	33,7	36,7
Valeur ajoutée brute, y compris les subsides d'exploitation	=	1.999,7	2.084,3	2.111,4	2.296,4	2.456,9	2.611,7	2.702,8	2.779,9
Frais de personnel	-	1.304,9	1.318,1	1.335,2	1.392,7	1.484,2	1.622,3	1.706,1	1.774,4
Impôts et taxes relatifs à l'exploitation	-	53,9	55,0	59,2	61,2	69,2	75,2	86,3	91,9
Autres charges d'exploitation	-	27,5	23,5	20,9	23,2	26,9	42,7	34,2	36,1
Excédent brut d'exploitation	=	613,4	687,7	696,1	819,3	876,6	871,6	876,1	877,5
Produit des immobilisations financières	+	63,6	66,3	72,9	86,3	142,2	152,4	167,1	197,9
Produit des actifs financiers circulants	+	55,7	54,5	67,1	88,2	159,4	210,1	237,0	268,1
Subsides en intérêts	+	4,5	4,2	4,2	4,8	4,7	6,0	6,3	6,5
Charge des dettes	-	181,1	180,5	177,6	193,2	247,0	324,4	365,0	408,3
Solde des autres produits et charges financiers	+	0,5	-5,6	-0,5	0,9	-18,5	-12,3	1,3	-18,9
Solde des produits et charges exceptionnels autres que corrections de valeur	+	3,1	9,9	10,7	-2,3	3,5	1,5	-8,4	-13,1
Charges portées à l'actif au titre de frais de restructuration	+	5,9	5,8	7,1	8,8	3,5	3,1	5,7	4,7
Impôts sur le résultat	-	66,3	83,6	77,6	89,0	92,4	90,8	92,6	82,5
Intervention d'associés dans la perte	+	3,1	2,5	2,1	1,5	1,4	1,0	1,0	1,0
Bénéfice à distribuer	-	136,7	158,2	164,2	194,0	245,3	241,2	281,6	322,3
<i>dont : rémunération du capital</i>		(132,2)	(148,9)	(154,0)	(183,9)	(234,3)	(230,5)	(273,3)	(304,9)
EPARGNE BRUTE	=	365,7	403,1	440,4	531,3	588,1	577,0	546,9	510,5
COMPOSITION DE L'EPARGNE BRUTE									
Résultat net après impôts		195,1	210,0	217,5	291,2	460,2	335,9	329,8	339,8
Amortissements d'exploitation	+	280,0	303,2	330,4	378,5	412,7	455,2	477,1	498,7
Amortissements nets exceptionnels	+	8,3	17,9	9,2	21,1	14,1	6,5	7,8	6,6
Provisions et impôts différés nets	+	23,0	29,1	30,8	38,6	17,7	24,3	26,6	20,9
Réductions de valeurs nettes	+	27,9	36,3	44,7	44,7	54,7	51,8	57,4	45,3
Plus-values nettes réalisées et subsides reçus en capital	-	35,0	37,5	30,1	50,4	127,5	56,4	71,2	79,4
Intervention d'associés dans la perte	+	3,1	2,5	2,1	1,5	1,4	1,0	1,0	1,0
Bénéfice à distribuer	-	136,7	158,2	164,2	194,0	245,3	241,2	281,6	322,3

¹ Les soldes et rubriques totalisantes peuvent s'écarter légèrement de la différence entre les montants des rubriques qui interviennent dans leur calcul parce que les nombres ont été arrondis.

XII - 1c. — ENSEMBLE DES ENTREPRISES NON FINANCIERES — GLOBALISATION DES FLUX D'INVESTISSEMENTS

(milliards de francs)

	Total des entreprises							
	1985	1986	1987	1988	1989	1990	1991	1992
I. Schémas complets et abrégés								
<i>Nombre de comptes annuels</i>	87.903	89.969	100.964	109.464	118.633	130.728	144.243	153.989
A. Immobilisations incorporelles								
Acquisitions, y compris la production immobilisée	55,7	60,7	56,7	103,2	94,0	98,8	86,2	80,9
Cessions et retraits (valeur nette comptable)	2,7	1,7	3,2	5,0	8,6	3,1	7,9	5,4
B. Immobilisations corporelles								
Acquisitions, y compris la production immobilisée	497,2	537,2	557,1	677,7	856,7	946,5	930,2	920,6
Cessions et retraits (valeur nette comptable)	76,9	82,9	70,4	89,9	106,9	102,9	124,9	131,7
C. Immobilisations financières								
Acquisitions	174,5	220,3	262,7	409,4	646,2	757,7	650,6	640,1
Cessions (valeur nette comptable)	52,8	64,9	72,5	96,4	188,2	215,9	226,3	300,2
II. Schémas complets								
<i>Nombre de comptes annuels</i>	11.244	10.887	11.232	11.661	12.339	13.420	14.107	14.417
A. Immobilisations incorporelles								
Acquisitions, y compris la production immobilisée	49,4	53,5	46,2	90,5	77,3	81,5	69,8	63,1
Cessions et retraits (valeur nette comptable)	2,3	1,4	2,7	4,6	7,9	2,4	6,9	4,4
B. Immobilisations corporelles								
Acquisitions, y compris la production immobilisée	413,7	428,3	421,9	502,5	650,0	718,5	698,2	671,2
Cessions et retraits (valeur nette comptable)	65,8	74,6	60,2	77,1	89,5	85,1	104,7	108,3
C. Immobilisations financières								
Acquisitions	168,5	210,3	250,8	383,9	600,0	719,9	618,3	596,2
Cessions (valeur nette comptable)	50,4	62,4	69,6	93,1	182,2	202,0	208,6	286,5

XII - 1d. — ENSEMBLE DES ENTREPRISES NON FINANCIERES — RATIOS CALCULES SUR LA BASE DES GLOBALISATIONS DE COMPTES ANNUELS

(en p.c. de la valeur ajoutée, sauf indication contraire)

	Total des entreprises								
	Opérateur	1985	1986	1987	1988	1989	1990	1991	1992
I. Schémas complets et abrégés									
Nombre de comptes annuels		87.903	89.969	100.964	109.464	118.633	130.728	144.243	153.989
1. Marges sur ventes (en p.c.) ¹									
1.1 Résultat brut d'exploitation ² / Chiffre d'affaires		7,0	8,3	8,5	9,2	9,0	8,5	8,3	8,2
1.2 Résultat net d'exploitation / Chiffre d'affaires		3,5	4,3	4,1	4,6	4,4	3,7	3,5	3,2
2. Répartition primaire de la valeur ajoutée									
2.1 Frais de personnel		64,9	63,3	63,5	61,3	61,1	62,6	63,5	64,1
2.2 Autres charges d'exploitation ³		5,6	4,7	4,1	3,7	3,8	4,2	4,1	4,3
2.3 Excédent brut d'exploitation ²⁴ = 100 p.c. - (2.1) - (2.2)		29,5	32,0	32,4	35,0	35,1	33,1	32,3	31,6
3. Productivité et coût du travail (en milliers de BEF) ⁵									
3.1 Valeur ajoutée par personne occupée		1.510	1.586	1.623	1.738	1.824	1.879	1.941	2.006
3.2 Frais de personnel par personne occupée		1.006	1.034	1.061	1.095	1.147	1.212	1.267	1.327
4. Acquisitions d'immobilisations corporelles		20,7	21,2	21,4	23,8	28,0	28,9	27,2	25,9
5. Rentabilité nette des capitaux propres (en p.c.)		9,7	9,8	9,5	10,9	13,6	8,5	7,4	6,9
6. Capitaux propres / Ensemble des moyens d'action (en p.c.)		31,5	33,2	33,7	33,5	33,8	34,7	35,5	35,9
II. Schémas complets									
Nombre de comptes annuels		11.244	10.887	11.232	11.661	12.339	13.420	14.107	14.417
1. Principaux flux concourant à la formation de l'épargne brute ⁶									
1.1 Valeur ajoutée brute, y compris les subsides d'exploitation		100	100	100	100	100	100	100	100
1.2 Frais de personnel	-	65,3	63,2	63,2	60,7	60,4	62,1	63,1	63,8
1.3 Impôts et taxes d'exploitation	-	2,7	2,6	2,8	2,7	2,8	2,9	3,2	3,3
1.4 Autres charges d'exploitation	-	1,4	1,1	1,0	1,0	1,1	1,6	1,3	1,3
1.5 Excédent brut d'exploitation ²⁴	=	30,7	33,0	33,0	35,7	35,7	33,4	32,4	31,6
1.6 Produit des actifs financiers ⁷	+	6,0	5,8	6,6	7,6	12,3	13,9	15,0	16,8
1.7 Charge des dettes	-	9,1	8,7	8,4	8,4	10,1	12,4	13,5	14,7
1.8 Impôts sur le résultat	-	3,3	4,0	3,7	3,9	3,8	3,5	3,4	3,0
1.9 Rémunération du capital	-	6,6	7,1	7,3	8,0	9,5	8,8	10,1	11,0
1.10 Solde des autres flux ⁸	+	0,6	0,3	0,7	0,1	-0,7	-0,4	-0,1	-1,3
1.11 Epargne brute ⁴	=	18,3	19,3	20,9	23,1	23,9	22,1	20,2	18,4
2. Acquisitions d'immobilisations corporelles		20,7	20,6	20,0	21,9	26,5	27,5	25,8	24,1
3. Acquisitions d'immobilisations financières		8,4	10,1	11,9	16,7	24,4	27,6	22,9	21,9
4. Rentabilité nette des capitaux propres (en p.c.)		9,8	9,7	9,3	10,9	14,3	8,9	7,8	7,4
5. Capitaux propres / Ensemble des moyens d'action (en p.c.)		31,3	33,1	33,6	33,4	33,9	35,0	35,9	36,5

¹ Ces ratios sont calculés sur la base des données globalisées relatives à l'ensemble des sociétés du regroupement considéré qui ont mentionné leur chiffre d'affaires.

² Le résultat brut d'exploitation et l'excédent brut d'exploitation se confondent à une rubrique près : les charges d'exploitation portées à l'actif au titre de frais de restructuration ; ces charges interviennent en déduction des charges d'exploitation dans le calcul du résultat brut d'exploitation et influencent donc favorablement celui-ci ; elles n'affectent par contre pas l'excédent brut d'exploitation.

³ Les « Autres charges d'exploitation » comprennent, d'une part, les impôts et taxes relatifs à l'exploitation et, d'autre part, les autres charges d'exploitation au sens strict.

⁴ Ce ratio peut différer légèrement de la valeur obtenue comme résultat du calcul arithmétique appliqué à ses composantes, parce que les nombres ont été arrondis.

⁵ Ces ratios sont calculés sur la base des données globalisées relatives à l'ensemble des sociétés du regroupement considéré qui ont mentionné l'effectif de leur personnel.

⁶ Cf. tableau XII-1b.2.

⁷ Produit des immobilisations financières + produit des actifs financiers circulants.

⁸ Subsides en intérêts + solde des autres produits et charges financiers + solde des produits et charges exceptionnels autres que corrections de valeur + charges portées à l'actif au titre de frais de restructuration + intervention d'associés dans la perte - bénéfice à distribuer aux administrateurs, gérants et autres allocataires.

XII - 2a. — INDUSTRIE MANUFACTURIERE — GLOBALISATION DES BILANS APRES REPARTITION

Schémas complets et abrégés

(milliards de francs)¹

	Total des entreprises							
	1985	1986	1987	1988	1989	1990	1991	1992
Nombre de comptes annuels	14.039	14.038	15.065	15.771	16.531	17.346	18.298	18.852
ACTIF								
A. Actifs immobilisés								
I. Frais d'établissement	10,1	6,9	9,1	5,0	4,6	4,5	7,9	11,5
II. Immobilisations incorporelles	27,6	38,1	44,7	64,5	82,8	89,3	89,0	103,8
III. Immobilisations corporelles								
a. Terrains et constructions	187,9	196,5	202,7	215,8	235,4	262,3	285,1	309,3
b. Installations, machines et outillage	281,9	299,2	310,6	335,4	382,2	422,1	483,5	533,5
c. Mobilier et matériel roulant	24,9	29,9	33,0	39,7	41,6	47,8	45,6	44,8
d. Location-financement et droits similaires	11,7	20,0	25,4	30,9	35,1	37,8	38,2	42,9
e. Autres immobilisations corporelles	14,1	14,9	14,3	15,0	15,1	19,3	18,5	17,4
f. Immobilisations en cours et acomptes versés	39,6	39,4	40,6	48,2	68,6	125,5	127,8	96,9
Total des immobilisations corporelles	560,1	599,8	626,8	685,1	778,0	914,8	998,7	1044,9
IV. Immobilisations financières	251,1	301,3	347,5	440,6	601,1	756,0	854,8	955,3
Total des actifs immobilisés	848,9	946,1	1.028,0	1.195,2	1.466,5	1.764,6	1.950,4	2.115,4
B. Actifs circulants								
V. Créances à plus d'un an								
a. Créances commerciales	14,0	17,5	9,1	10,4	8,2	10,0	8,9	7,3
b. Autres créances	17,9	24,7	28,6	27,2	26,1	26,7	28,1	29,6
Total des créances à plus d'un an	31,9	42,2	37,8	37,6	34,3	36,7	37,0	37,0
VI. Stocks & commandes en cours d'exécution								
a. Stocks	515,1	479,9	467,7	515,5	555,3	555,8	561,7	554,1
b. Commandes en cours d'exécution	61,0	62,9	57,4	56,9	62,9	67,9	78,6	69,9
Total des stocks et commandes en cours d'exécution	576,1	542,8	525,1	572,4	618,2	623,8	640,3	624,0
VII. Créances à un an au plus								
a. Créances commerciales	687,3	673,1	644,8	723,6	797,9	793,1	800,7	771,9
b. Autres créances	115,4	148,2	121,6	154,7	224,9	217,9	226,1	207,5
Total des créances à un an au plus	802,7	821,3	766,3	878,3	1.022,8	1.011,1	1.026,8	979,4
VIII. Placements de trésorerie	103,9	134,4	166,4	167,6	201,9	220,6	180,4	181,4
IX. Valeurs disponibles	59,3	66,3	68,2	80,1	92,9	90,9	96,7	100,9
X. Comptes de régularisation	17,0	17,0	16,8	18,4	20,1	23,0	24,9	25,5
Total des actifs circulants	1.591,0	1.624,0	1.580,6	1.754,4	1.990,2	2.006,0	2.006,1	1.948,2
TOTAL DU BILAN	2.439,9	2.570,1	2.608,6	2.949,6	3.456,7	3.770,6	3.956,5	4.063,6

PASSIF								
A. Capitaux propres								
I. Capital	487,4	527,3	504,3	546,1	600,8	677,4	709,4	730,0
II. Primes d'émission	31,1	35,6	40,9	44,5	50,9	53,0	59,1	61,6
III. Plus-values de réévaluation	29,7	31,1	27,0	23,1	21,2	21,2	23,1	30,9
IV. Réserves								
a. Réserve légale	20,8	22,6	23,4	27,6	29,9	31,9	33,2	34,0
b. Réserves indisponibles	15,9	15,2	15,4	14,6	15,8	16,3	14,5	14,4
c. Réserves immunisées	67,6	71,0	76,1	77,2	128,3	141,1	143,2	140,8
d. Réserves disponibles	178,4	201,1	219,5	237,3	296,7	320,1	342,7	350,1
Total des réserves	282,7	309,9	334,4	356,7	470,7	509,4	533,6	539,3
V. Bénéfice reporté	74,7	90,7	112,1	139,4	179,0	199,2	207,7	211,3
Perte reportée	-69,9	-76,5	-76,9	-83,2	-81,3	-98,1	-140,4	-168,8
VI. Subsidés en capital	20,5	20,3	19,1	18,7	20,4	23,2	21,1	19,8
Total des capitaux propres	856,3	938,3	960,9	1.045,2	1.261,7	1.385,3	1.413,6	1.424,1
B. VII. Provisions et impôts différés								
a. Provisions pour risques et charges	92,6	106,3	113,1	133,7	129,7	142,6	149,1	148,2
b. Impôts différés							3,7	5,9
Total provisions et impôts différés	92,6	106,3	113,1	133,7	129,7	142,6	152,8	154,1
C. Dettes								
VIII. Dettes à plus d'un an								
a. Dettes financières	279,5	324,0	366,9	420,6	513,3	632,5	684,2	751,2
dont : établissements de crédit ³	(173,6)	(198,9)	(213,4)	(229,1)	(263,4)	(313,5)	(310,7)	(330,8)
b. Dettes commerciales	6,5	4,6	4,0	2,9	3,3	4,0	3,6	2,5
c. Acomptes reçus sur commandes	8,3	8,9	5,4	5,7	8,8	12,2	9,6	4,1
d. Autres dettes	34,2	36,2	47,8	67,0	64,1	69,9	80,8	68,9
Total des dettes à plus d'un an	328,4	373,7	424,1	496,2	589,5	718,5	778,2	826,7
IX. Dettes à un an au plus								
a. Dettes à plus d'un an échéant dans l'année	57,0	58,1	70,4	103,4	115,0	131,8	162,7	160,7
b. Dettes financières	233,3	216,0	187,1	197,4	279,2	286,0	315,4	371,9
dont : établissements de crédit ³	(185,7)	(176,0)	(143,6)	(160,9)	(215,7)	(207,3)	(186,9)	(203,8)
c. Dettes commerciales	508,6	485,5	480,3	571,4	629,8	634,8	644,7	627,6
d. Acomptes reçus sur commandes	51,1	51,8	47,3	49,9	54,1	64,3	78,6	68,7
e. Dettes fiscales, salariales et sociales	172,3	180,1	180,6	190,1	204,3	208,7	211,6	212,4
f. Autres dettes	96,5	120,1	106,6	121,1	146,5	146,2	151,6	169,0
Total des dettes à un an au plus	1.118,9	1.111,6	1.072,3	1.233,4	1.428,9	1.471,8	1.564,5	1.610,2
X. Comptes de régularisation	43,7	40,2	38,1	41,1	46,9	52,3	47,3	48,5
Total des dettes	1.491,1	1.525,6	1.534,5	1.770,6	2.065,3	2.242,6	2.390,0	2.485,4

¹ Une rubrique totalisante peut différer légèrement de la somme des rubriques qui la composent parce que les montants ont été arrondis.

² Etablissements de crédit, dettes de location-financement et assimilées.

XII - 2b. 1. — INDUSTRIE MANUFACTURIERE — GLOBALISATION DES FLUX DE RESULTATS

Schémas complets et abrégés

(milliards de francs)¹

	Total des entreprises								
	Opérateur	1985	1986	1987	1988	1989	1990	1991	1992
Nombre de comptes annuels		14.039	14.038	15.065	15.771	16.531	17.346	18.298	18.852
FLUX DE RESULTATS									
Valeur ajoutée brute, y compris les subsides d'exploitation		1.081,4	1.157,3	1.161,1	1.256,2	1.322,8	1.381,1	1.366,1	1.376,4
Frais de personnel	-	735,4	754,8	753,3	781,8	819,6	888,5	912,7	929,6
Amortissements et réductions de valeur sur frais d'établissement, sur immobilisations incorporelles et corporelles	-	150,3	168,6	187,0	215,7	234,3	254,5	260,8	270,6
Réductions de valeur nettes sur stocks, sur commandes en cours d'exécution et sur créances commerciales	-	7,5	10,3	7,1	7,8	6,5	6,6	8,6	8,9
Provisions nettes pour risques et charges	-	5,7	6,6	12,0	11,2	4,5	2,5	-2,1	-3,8
Autres charges d'exploitation ²	-	34,7	33,1	30,9	29,2	29,0	36,5	38,0	38,6
Charges d'exploitation portées à l'actif au titre de frais de restructuration	+	1,1	1,2	2,0	3,2	0,9	1,3	1,3	1,6
Résultat d'exploitation	=	148,9	185,1	172,8	213,7	229,8	193,8	149,5	134,1
Produits financiers	+	78,0	82,0	76,2	86,0	139,0	145,2	142,8	134,2
Charges financières	-	107,3	111,4	95,1	97,4	136,8	158,7	170,8	188,4
Résultat courant avant impôts	=	119,6	155,7	153,9	202,3	232,0	180,4	121,5	79,8
Produits exceptionnels	+	29,9	36,2	34,2	38,8	113,2	45,9	57,0	58,5
Charges exceptionnelles	-	30,4	48,4	46,3	65,9	50,9	52,3	67,9	54,3
Résultat de l'exercice avant impôts	=	119,1	143,5	141,8	175,2	294,3	174,1	110,6	84,0
Transfert net (+) ou prélèvement net (-) aux impôts différés	-							0,4	-0,3
Impôts sur le résultat	-	41,9	56,6	53,7	60,0	58,7	50,2	43,9	40,6
Résultat de l'exercice	=	77,2	86,9	88,1	115,2	235,6	123,8	66,4	43,7
Transfert net aux réserves immunisées	-	8,8	5,2	9,3	12,1	55,4	8,7	5,1	-1,0
Bénéfice reporté de l'exercice précédent	+	65,8	74,7	88,2	104,7	134,6	171,0	198,6	202,2
Perte reportée de l'exercice précédent	-	77,2	64,7	70,9	73,9	68,3	76,1	98,9	132,5
RESULTAT A AFFECTER	=	57,0	91,7	96,1	133,9	246,5	210,1	160,9	114,5
AFFECTATIONS ET PRELEVEMENTS									
Prélèvements nets sur (+) ou affectations nettes (-) aux capitaux propres	+	-8,9	-36,4	-38,9	-66,5	-167,7	-134,2	-86,2	-34,0
Intervention d'associés dans la perte	+	1,7	0,9	0,6	0,2	0,2	0,4	0,3	0,2
Bénéfice à distribuer	-	49,8	56,2	57,8	67,6	79,0	76,3	75,0	80,8
dont : rémunération du capital		(47,3)	(50,7)	(51,5)	(61,9)	(73,2)	(71,3)	(71,9)	(77,6)

¹ Les soldes qui apparaissent dans ce tableau peuvent s'écarter légèrement de la différence entre les montants des rubriques qui interviennent dans leur calcul parce que les nombres ont été arrondis.

² Les « Autres charges d'exploitation » comprennent, d'une part, les impôts et taxes relatifs à l'exploitation et, d'autre part, les autres charges d'exploitation au sens strict.

XII - 2b. 2. — INDUSTRIE MANUFACTURIERE — GLOBALISATION DES FLUX DE RESULTATS

Schémas complets

(milliards de francs)¹

	Total des entreprises								
	Opérateur	1985	1986	1987	1988	1989	1990	1991	1992
Nombre de comptes annuels		3.261	3.193	3.233	3.298	3.417	3.631	3.706	3.719
FLUX DE RESULTATS CONCOURANT A LA FORMATION DE L'EPARGNE BRUTE									
Valeur ajoutée brute avant subsides d'exploitation		972,0	1.031,7	1.030,4	1.118,4	1.178,8	1.231,9	1.207,5	1.212,5
Subsides d'exploitation	+	7,7	10,7	10,2	8,7	6,8	4,7	8,4	8,6
Valeur ajoutée brute, y compris les subsides d'exploitation	=	979,7	1.042,5	1.040,6	1.127,1	1.185,6	1.236,6	1.215,9	1.221,1
Frais de personnel	-	663,9	674,8	669,1	692,7	724,5	787,2	806,2	819,3
Impôts et taxes relatifs à l'exploitation	-	14,2	15,9	16,8	16,4	17,6	21,9	23,1	24,3
Autres charges d'exploitation	-	11,2	10,5	9,4	9,3	8,6	11,6	12,2	11,5
Excédent brut d'exploitation	=	290,4	341,2	345,4	408,7	434,9	415,9	374,4	366,0
Produit des immobilisations financières	+	15,1	16,5	20,2	25,3	52,6	53,3	56,4	57,2
Produit des actifs financiers circulants	+	18,7	19,9	18,8	21,3	44,4	47,3	42,3	36,1
Subsides en intérêts	+	2,7	2,5	2,4	2,4	2,2	2,3	2,2	2,2
Charge des dettes	-	60,3	57,2	52,5	54,3	70,2	93,0	108,7	124,8
Solde des autres produits et charges financiers	+	-9,3	-14,6	-11,0	-8,8	-24,7	-24,5	-19,4	-20,3
Solde des produits et charges exceptionnels autres que corrections de valeur	+	0,5	5,2	-2,2	-4,8	1,3	0,3	-4,4	-2,1
Charges portées à l'actif au titre de frais de restructuration	+	4,0	4,2	4,9	7,4	1,5	1,9	4,3	3,2
Impôts sur le résultat	-	39,2	52,9	49,6	55,8	53,6	44,9	38,7	35,3
Intervention d'associés dans la perte	+	1,4	0,8	0,6	0,2	0,1	0,3	0,3	0,1
Bénéfice à distribuer	-	47,3	53,3	54,4	64,0	75,0	73,1	71,9	77,6
dont : rémunération du capital		(46,3)	(49,3)	(49,7)	(60,0)	(70,8)	(69,5)	(70,1)	(75,8)
EPARGNE BRUTE	=	176,7	212,2	222,6	277,6	313,5	285,8	236,8	204,8
COMPOSITION DE L'EPARGNE BRUTE									
Résultat net après impôts		71,4	78,7	79,2	104,3	225,5	117,0	61,1	39,3
Amortissements d'exploitation	+	140,2	155,8	171,6	197,4	213,2	231,2	235,8	244,2
Amortissements nets exceptionnels	+	4,0	10,1	3,7	15,8	6,0	3,8	3,9	3,0
Provisions et impôts différés nets	+	11,3	20,0	19,2	26,3	8,9	7,3	9,3	0,8
Réductions de valeurs nettes	+	12,9	17,3	21,9	19,5	24,9	20,3	30,7	18,9
Plus-values nettes réalisées et subsides reçus en capital	-	17,2	17,1	19,2	21,8	90,0	21,1	32,5	23,9
Intervention d'associés dans la perte	+	1,4	0,8	0,6	0,2	0,1	0,3	0,3	0,1
Bénéfice à distribuer	-	47,3	53,3	54,4	64,0	75,0	73,1	71,9	77,6

¹ Les soldes et rubriques totalisantes peuvent s'écarter légèrement de la différence entre les montants des rubriques qui interviennent dans leur calcul parce que les nombres ont été arrondis.

XII - 2c. — INDUSTRIE MANUFACTURIERE — GLOBALISATION DES FLUX D'INVESTISSEMENTS

(milliards de francs)

	Total des entreprises							
	1985	1986	1987	1988	1989	1990	1991	1992
I. Schémas complets et abrégés								
<i>Nombre de comptes annuels</i>	14.039	14.038	15.065	15.771	16.531	17.346	18.298	18.852
A. Immobilisations incorporelles								
Acquisitions, y compris la production immobilisée	24,1	35,5	39,0	62,9	52,5	48,6	47,0	43,1
Cessions et retraits (valeur nette comptable)	2,1	1,0	1,2	2,9	5,4	0,8	4,5	1,4
B. Immobilisations corporelles								
Acquisitions, y compris la production immobilisée	183,7	221,0	217,9	263,1	323,4	373,4	338,4	304,0
Cessions et retraits (valeur nette comptable)	16,9	27,8	16,4	24,5	35,6	23,3	20,6	18,9
C. Immobilisations financières								
Acquisitions	77,3	92,9	121,9	158,2	275,0	263,4	222,3	196,8
Cessions (valeur nette comptable)	24,2	34,0	34,1	38,8	75,8	82,2	97,6	92,7
II. Schémas complets								
<i>Nombre de comptes annuels</i>	3.261	3.193	3.233	3.298	3.417	3.631	3.706	3.719
A. Immobilisations incorporelles								
Acquisitions, y compris la production immobilisée	23,3	34,4	37,7	61,4	49,8	46,7	45,0	41,3
Cessions et retraits (valeur nette comptable)	2,0	1,0	1,2	2,8	5,3	0,7	4,4	1,3
B. Immobilisations corporelles								
Acquisitions, y compris la production immobilisée	167,8	198,8	191,9	229,4	286,1	334,9	299,9	266,5
Cessions et retraits (valeur nette comptable)	15,0	26,5	15,0	22,9	33,5	21,4	18,4	16,7
C. Immobilisations financières								
Acquisitions	76,6	91,7	120,5	154,4	269,3	259,9	219,7	194,2
Cessions (valeur nette comptable)	24,0	33,7	33,7	38,3	74,8	80,3	96,7	90,0

XII - 2d. — INDUSTRIE MANUFACTURIERE — RATIOS CALCULES SUR LA BASE DES GLOBALISATIONS DE COMPTES ANNUELS

(en p.c. de la valeur ajoutée, sauf indication contraire)

	Total des entreprises								
	Opérateur	1985	1986	1987	1988	1989	1990	1991	1992
I. Schémas complets et abrégés									
Nombre de comptes annuels		14.039	14.038	15.065	15.771	16.531	17.346	18.298	18.852
1. Marges sur ventes (en p.c.) ¹									
1.1 Résultat brut d'exploitation ² / Chiffre d'affaires		8,3	9,9	10,2	11,0	10,7	9,9	9,2	9,0
1.2 Résultat net d'exploitation / Chiffre d'affaires		4,0	4,9	4,7	5,3	5,2	4,2	3,3	2,9
2. Répartition primaire de la valeur ajoutée									
2.1 Frais de personnel		68,0	65,2	64,9	62,2	62,0	64,3	66,8	67,5
2.2 Autres charges d'exploitation ³		3,2	2,9	2,6	2,4	2,2	2,6	2,8	2,8
2.3 Excédent brut d'exploitation ²⁴ = 100 p.c. - (2.1) - (2.2)		28,8	31,9	32,5	35,4	35,8	33,0	30,4	29,7
3. Productivité et coût du travail (en milliers de BEF) ⁵									
3.1 Valeur ajoutée par personne occupée		1.532	1.655	1.718	1.847	1.961	2.000	2.040	2.122
3.2 Frais de personnel par personne occupée		1.044	1.082	1.118	1.154	1.215	1.293	1.368	1.440
4. Acquisitions d'immobilisations corporelles		17,0	19,1	18,8	20,9	24,5	27,0	24,8	22,1
5. Rentabilité nette des capitaux propres (en p.c.)		9,0	9,3	9,2	11,0	18,7	8,9	4,7	3,1
6. Capitaux propres / Ensemble des moyens d'action (en p.c.)		35,1	36,5	36,8	35,5	36,5	36,7	35,7	35,0
II. Schémas complets									
Nombre de comptes annuels		3.261	3.193	3.233	3.298	3.417	3.631	3.706	3.719
1. Principaux flux concourant à la formation de l'épargne brute ⁶									
1.1 Valeur ajoutée brute, y compris les subsides d'exploitation		100	100	100	100	100	100	100	100
1.2 Frais de personnel	-	67,8	64,7	64,3	61,5	61,1	63,7	66,3	67,1
1.3 Impôts et taxes d'exploitation	-	1,5	1,5	1,6	1,5	1,5	1,8	1,9	2,0
1.4 Autres charges d'exploitation	-	1,1	1,0	0,9	0,8	0,7	0,9	1,0	0,9
1.5 Excédent brut d'exploitation ²⁴	=	29,6	32,7	33,2	36,3	36,7	33,6	30,8	30,0
1.6 Produit des actifs financiers ⁷	+	3,5	3,5	3,7	4,1	8,2	8,1	8,1	7,6
1.7 Charge des dettes	-	6,2	5,5	5,0	4,8	5,9	7,5	8,9	10,2
1.8 Impôts sur le résultat	-	4,0	5,1	4,8	4,9	4,5	3,6	3,2	2,9
1.9 Rémunération du capital	-	4,7	4,7	4,8	5,3	6,0	5,6	5,8	6,2
1.10 Solde des autres flux ⁸	+	-0,2	-0,5	-0,9	-0,8	-2,0	-1,9	-1,5	-1,5
1.11 Epargne brute ⁴	=	18,0	20,4	21,4	24,6	26,5	23,1	19,5	16,8
2. Acquisitions d'immobilisations corporelles		17,1	19,1	18,4	20,4	24,1	27,1	24,7	21,8
3. Acquisitions d'immobilisations financières		7,8	8,8	11,6	13,7	22,7	21,0	18,1	15,9
4. Rentabilité nette des capitaux propres (en p.c.)		8,9	9,0	8,9	10,8	19,3	9,1	4,7	3,0
5. Capitaux propres / Ensemble des moyens d'action (en p.c.)		35,1	36,6	37,0	35,5	36,7	36,9	35,8	35,1

¹ Ces ratios sont calculés sur la base des données globalisées relatives à l'ensemble des sociétés du regroupement considéré qui ont mentionné leur chiffre d'affaires.

² Le résultat brut d'exploitation et l'excédent brut d'exploitation se confondent à une rubrique près : les charges d'exploitation portées à l'actif au titre de frais de restructuration ; ces charges interviennent en déduction des charges d'exploitation dans le calcul du résultat brut d'exploitation et influencent donc favorablement celui-ci ; elles n'affectent par contre pas l'excédent brut d'exploitation.

³ Les « Autres charges d'exploitation » comprennent, d'une part, les impôts et taxes relatifs à l'exploitation et, d'autre part, les autres charges d'exploitation au sens strict.

⁴ Ce ratio peut différer légèrement de la valeur obtenue comme résultat du calcul arithmétique appliqué à ses composantes, parce que les nombres ont été arrondis.

⁵ Ces ratios sont calculés sur la base des données globalisées relatives à l'ensemble des sociétés du regroupement considéré qui ont mentionné l'effectif de leur personnel.

⁶ Cf. tableau XII-1b.2.

⁷ Produit des immobilisations financières + produit des actifs financiers circulants.

⁸ Subsides en intérêts + solde des autres produits et charges financiers + solde des produits et charges exceptionnels autres que corrections de valeur + charges portées à l'actif au titre de frais de restructuration + intervention d'associés dans la perte - bénéfice à distribuer aux administrateurs, gérants et autres allocataires.

XII - 3a. — COMMERCE — GLOBALISATION DES BILANS APRES REPARTITION

Schémas complets et abrégés

(milliards de francs)¹

	Total des entreprises							
	1985	1986	1987	1988	1989	1990	1991	1992
Nombre de comptes annuels	39.634	39.956	45.067	48.042	51.113	55.270	59.961	62.995
ACTIF								
A. Actifs immobilisés								
I. Frais d'établissement	3,0	2,9	2,8	2,1	1,8	2,3	2,7	2,5
II. Immobilisations incorporelles	13,3	14,7	16,4	19,6	22,5	24,3	25,9	28,7
III. Immobilisations corporelles								
a. Terrains et constructions	101,7	109,3	126,3	143,1	173,7	200,1	224,6	250,1
b. Installations, machines et outillage	54,1	57,2	64,3	74,2	90,7	92,6	99,3	102,7
c. Mobilier et matériel roulant	26,7	30,7	35,3	39,8	45,2	49,3	52,8	55,1
d. Location-financement et droits similaires	14,3	14,7	16,4	18,1	20,8	24,3	26,1	28,6
e. Autres immobilisations corporelles	18,0	19,6	21,5	22,9	26,7	33,1	37,1	38,1
f. Immobilisations en cours et acomptes versés	4,5	4,1	6,3	11,5	10,1	10,2	9,2	10,0
Total des immobilisations corporelles	219,3	235,6	270,3	309,7	367,2	409,6	449,1	484,6
IV. Immobilisations financières	135,4	172,5	174,4	211,7	275,9	355,1	416,4	453,1
Total des actifs immobilisés	371,1	425,6	463,8	543,0	667,4	791,4	894,1	968,9
B. Actifs circulants								
V. Créances à plus d'un an								
a. Créances commerciales	19,3	25,3	27,3	30,0	32,1	23,3	26,1	28,9
b. Autres créances	7,3	8,7	9,7	9,2	15,5	10,9	9,8	10,3
Total des créances à plus d'un an	26,6	34,0	37,0	39,2	47,6	34,2	35,9	39,2
VI. Stocks & commandes en cours d'exécution								
a. Stocks	390,7	402,6	423,1	470,6	513,1	546,2	577,6	587,9
b. Commandes en cours d'exécution	4,7	3,9	3,0	5,7	5,8	5,7	6,8	6,4
Total des stocks et commandes en cours d'exécution	395,3	406,5	426,2	476,3	518,9	551,9	584,4	594,3
VII. Créances à un an au plus								
a. Créances commerciales	543,9	502,7	525,4	594,7	656,8	675,2	700,0	693,0
b. Autres créances	78,5	76,2	81,5	90,9	115,0	115,9	137,9	159,8
Total des créances à un an au plus	622,4	578,9	606,9	685,6	771,7	791,0	837,9	852,8
VIII. Placements de trésorerie	72,4	67,9	86,5	101,5	120,1	122,9	115,4	130,8
IX. Valeurs disponibles	88,3	91,2	95,3	102,9	116,7	124,5	132,6	127,9
X. Comptes de régularisation	16,1	15,7	17,4	21,1	24,0	26,4	30,5	26,8
Total des actifs circulants	1.221,2	1.194,3	1.269,3	1.426,7	1.599,1	1.651,0	1.736,7	1.771,8
TOTAL DU BILAN	1.592,2	1.619,9	1.733,2	1.969,7	2.266,5	2.442,4	2.630,8	2.740,7

PASSIF								
A. Capitaux propres								
I. Capital	222,0	251,1	259,9	279,1	312,8	348,6	380,7	407,0
II. Primes d'émission	3,6	6,5	8,7	10,1	23,5	26,5	34,9	36,5
III. Plus-values de réévaluation	7,0	6,7	6,6	6,1	6,5	6,5	7,4	8,0
IV. Réserves								
a. Réserve légale	12,2	13,7	14,6	16,1	18,0	19,2	21,1	22,3
b. Réserves indisponibles	7,9	8,3	7,9	8,3	8,9	8,9	8,9	23,6
c. Réserves immunisées	25,4	24,5	29,2	35,5	44,3	47,5	43,6	40,1
d. Réserves disponibles	105,6	116,3	126,9	138,8	155,0	163,8	175,3	187,5
Total des réserves	151,1	162,8	178,7	198,6	226,1	239,4	248,9	273,6
V. Bénéfice reporté	65,4	77,5	76,2	88,2	97,3	111,4	129,3	146,4
Perte reportée	-55,1	-56,2	-59,1	-54,7	-61,7	-73,3	-92,2	-113,4
VI. Subsidés en capital	1,8	1,9	2,3	2,3	2,4	2,3	2,2	2,4
Total des capitaux propres	395,7	450,3	473,2	529,7	607,0	661,3	711,1	760,4
B. VII. Provisions et impôts différés								
a. Provisions pour risques et charges	22,8	22,7	25,0	26,9	31,8	30,9	35,1	37,4
b. Impôts différés								
Total provisions et impôts différés	22,8	22,7	25,0	26,9	31,8	30,9	35,1	37,4
C. Dettes								
VIII. Dettes à plus d'un an								
a. Dettes financières	115,3	138,2	166,4	190,4	249,4	295,3	324,4	357,1
dont : établissements de crédit ³	(76,8)	(95,4)	(117,2)	(134,7)	(163,6)	(194,7)	(206,9)	(218,2)
b. Dettes commerciales	4,6	3,8	3,5	3,2	3,0	4,6	5,2	3,8
c. Acomptes reçus sur commandes	1,0	1,2	0,8	0,2	0,5	0,5	0,5	0,2
d. Autres dettes	27,7	25,2	23,3	25,6	32,4	32,6	38,9	34,1
Total des dettes à plus d'un an	148,5	168,4	194,0	219,4	285,2	332,9	369,1	395,1
IX. Dettes à un an au plus								
a. Dettes à plus d'un an échéant dans l'année	19,1	20,3	26,7	35,1	43,8	45,4	53,8	61,0
b. Dettes financières	234,0	199,7	220,1	263,5	310,8	341,3	354,6	389,8
dont : établissements de crédit ³	(207,2)	(183,8)	(200,4)	(224,6)	(272,2)	(282,7)	(291,2)	(310,6)
c. Dettes commerciales	563,5	541,0	567,1	641,3	690,2	718,1	745,0	739,8
d. Acomptes reçus sur commandes	13,2	13,1	12,3	16,9	16,4	19,0	20,1	19,0
e. Dettes fiscales, salariales et sociales	73,4	77,3	82,9	89,2	99,9	106,7	117,8	119,7
f. Autres dettes	99,9	103,5	108,5	121,1	149,4	149,0	183,3	182,5
Total des dettes à un an au plus	1.003,1	954,8	1.017,7	1.167,2	1.310,4	1.379,5	1.474,6	1.511,9
X. Comptes de régularisation	22,1	23,7	23,3	26,4	32,1	37,7	40,9	35,9
Total des dettes	1.173,7	1.146,9	1.235,0	1.413,0	1.627,8	1.750,1	1.884,6	1.943,0

¹ Une rubrique totalisante peut différer légèrement de la somme des rubriques qui la composent parce que les montants ont été arrondis.

² Etablissements de crédit, dettes de location-financement et assimilées.

XII - 3b. 1. — COMMERCE — GLOBALISATION DES FLUX DE RESULTATS

Schémas complets et abrégés

(milliards de francs)¹

	Total des entreprises								
	Opérateur	1985	1986	1987	1988	1989	1990	1991	1992
Nombre de comptes annuels		39.634	39.956	45.067	48.042	51.113	55.270	59.961	62.995
FLUX DE RESULTATS									
Valeur ajoutée brute, y compris les subsides d'exploitation		496,6	525,4	549,6	609,2	663,7	706,3	755,3	776,6
Frais de personnel	-	313,0	323,5	343,3	364,3	400,7	431,3	467,2	492,9
Amortissements et réductions de valeur sur frais d'établissement, sur immobilisations incorporelles et corporelles	-	46,4	51,7	59,3	71,1	82,2	90,6	101,8	105,0
Réductions de valeur nettes sur stocks, sur commandes en cours d'exécution et sur créances commerciales	-	5,9	6,2	5,2	6,2	6,6	7,0	7,7	7,8
Provisions nettes pour risques et charges	-	3,0	2,5	2,6	2,2	1,4	1,6	1,3	0,1
Autres charges d'exploitation ²	-	61,1	53,8	51,0	50,6	55,9	59,2	59,4	65,0
Charges d'exploitation portées à l'actif au titre de frais de restructuration	+	1,1	1,1	0,9	0,5	0,6	0,6	0,9	0,7
Résultat d'exploitation	=	68,3	88,8	89,1	115,3	117,5	117,1	118,8	106,5
Produits financiers	+	62,3	56,1	53,0	51,4	78,5	91,6	93,3	104,8
Charges financières	-	65,2	64,2	60,9	68,7	93,2	112,2	127,2	130,1
Résultat courant avant impôts	=	65,4	80,7	81,2	98,0	102,8	96,5	84,8	81,2
Produits exceptionnels	+	14,4	17,1	19,2	24,6	30,2	24,9	37,9	45,6
Charges exceptionnelles	-	13,5	19,5	18,4	24,2	24,3	20,3	22,4	26,0
Résultat de l'exercice avant impôts	=	66,3	78,3	82,0	98,4	108,7	101,1	100,3	100,8
Transfert net (+) ou prélèvement net (-) aux impôts différés	-							0,1	0,3
Impôts sur le résultat	-	21,4	25,2	27,3	30,4	32,4	36,7	37,6	37,2
Résultat de l'exercice	=	44,9	53,1	54,7	68,0	76,3	64,4	62,5	63,3
Transfert net aux réserves immunisées	-	2,6	1,7	5,5	8,0	7,6	5,8	-0,8	-2,7
Bénéfice reporté de l'exercice précédent	+	53,7	64,3	66,6	78,6	87,2	95,2	109,0	125,0
Perte reportée de l'exercice précédent	-	47,3	50,1	52,9	50,4	54,9	58,3	67,4	87,2
RESULTAT A AFFECTER	=	48,7	65,6	62,9	88,2	100,9	95,5	104,9	103,9
AFFECTATIONS ET PRELEVEMENTS									
Prélèvements nets sur (+) ou affectations nettes (-) aux capitaux propres	+	21,0	35,8	31,5	49,9	51,0	-54,6	-52,9	-60,3
Intervention d'associés dans la perte	+	1,4	1,5	1,3	1,0	0,8	0,8	0,9	1,1
Bénéfice à distribuer	-	29,1	31,3	32,7	39,3	50,7	41,6	52,9	44,7
dont : rémunération du capital		(24,5)	(26,7)	(27,8)	(33,2)	(45,1)	(36,5)	(48,0)	(39,8)

¹ Les soldes qui apparaissent dans ce tableau peuvent s'écarter légèrement de la différence entre les montants des rubriques qui interviennent dans leur calcul parce que les nombres ont été arrondis.

² Les « Autres charges d'exploitation » comprennent, d'une part, les impôts et taxes relatifs à l'exploitation et, d'autre part, les autres charges d'exploitation au sens strict.

XII - 3b. 2. — COMMERCE — GLOBALISATION DES FLUX DE RESULTATS

Schémas complets

(milliards de francs)¹

	Total des entreprises								
	Opérateur	1985	1986	1987	1988	1989	1990	1991	1992
Nombre de comptes annuels		4.446	4.178	4.282	4.416	4.635	4.966	5.155	5.246
FLUX DE RESULTATS CONCOURANT A LA FORMATION DE L'EPARGNE BRUTE									
Valeur ajoutée brute avant subsides d'exploitation		347,7	359,6	368,7	413,4	455,2	474,9	502,1	507,5
Subsides d'exploitation	+	2,0	1,7	2,9	5,3	3,4	3,1	4,5	3,0
Valeur ajoutée brute, y compris les subsides d'exploitation	=	349,7	361,3	371,6	418,7	458,5	478,0	506,6	510,5
Frais de personnel	-	225,8	224,8	233,2	246,5	273,3	287,5	308,7	321,7
Impôts et taxes relatifs à l'exploitation	-	32,0	30,9	34,2	36,7	41,4	40,7	46,1	47,5
Autres charges d'exploitation	-	6,4	4,8	4,1	4,2	6,2	9,8	5,0	8,3
Excédent brut d'exploitation	=	85,5	100,7	100,1	131,3	137,7	140,1	146,7	133,0
Produit des immobilisations financières	+	21,0	17,0	13,6	13,2	24,2	26,3	26,6	37,6
Produit des actifs financiers circulants	+	17,2	14,8	12,7	13,3	22,2	22,9	21,3	20,7
Subsides en intérêts	+	0,3	0,3	0,3	0,4	0,5	0,5	0,5	0,5
Charge des dettes	-	31,7	28,4	25,6	28,4	38,4	52,5	56,4	58,3
Solde des autres produits et charges financiers	+	-2,3	-3,7	-1,0	-6,5	-9,3	-2,8	-7,6	-5,6
Solde des produits et charges exceptionnels autres que corrections de valeur	+	1,8	1,3	4,9	-0,1	-0,8	0,6	1,9	-3,3
Charges portées à l'actif au titre de frais de restructuration	+	1,2	1,2	0,9	0,7	0,6	1,0	1,0	0,9
Impôts sur le résultat	-	15,9	17,9	19,0	21,4	22,3	25,1	26,0	24,6
Intervention d'associés dans la perte	+	0,7	1,0	0,9	0,6	0,4	0,5	0,3	0,5
Bénéfice à distribuer	-	24,0	25,6	26,3	32,2	43,9	35,5	46,2	38,2
<i>dont : rémunération du capital</i>		(22,8)	(24,6)	(25,2)	(30,2)	(42,2)	(33,9)	(44,7)	(36,8)
EPARGNE BRUTE	=	53,9	60,8	61,6	70,9	70,9	75,7	62,1	63,2
COMPOSITION DE L'EPARGNE BRUTE									
Résultat net après impôts		35,3	39,3	39,0	50,4	60,4	52,0	52,6	56,7
Amortissements d'exploitation	+	31,0	32,6	35,7	43,0	49,5	52,4	58,9	57,9
Amortissements nets exceptionnels	+	1,1	2,7	0,5	1,1	1,0	1,2	1,7	1,1
Provisions et impôts différés nets	+	3,7	3,1	3,0	3,7	0,3	2,9	3,4	1,4
Réductions de valeurs nettes	+	9,3	9,6	12,4	15,3	14,7	9,3	9,4	12,0
Plus-values nettes réalisées et subsides reçus en capital	-	3,1	1,9	3,7	11,0	11,6	7,1	18,1	28,2
Intervention d'associés dans la perte	+	0,7	1,0	0,9	0,6	0,4	0,5	0,3	0,5
Bénéfice à distribuer	-	24,0	25,6	26,3	32,2	43,9	35,5	46,2	38,2

¹ Les soldes et rubriques totalisantes peuvent s'écarter légèrement de la différence entre les montants des rubriques qui interviennent dans leur calcul parce que les nombres ont été arrondis.

XII - 3c. — COMMERCE — GLOBALISATION DES FLUX D'INVESTISSEMENTS

(milliards de francs)

	Total des entreprises							
	1985	1986	1987	1988	1989	1990	1991	1992
I. Schémas complets et abrégés								
<i>Nombre de comptes annuels</i>	39.634	39.956	45.067	48.042	51.113	55.270	59.961	62.995
A. Immobilisations incorporelles								
Acquisitions, y compris la production immobilisée	4,9	6,6	7,2	12,1	13,5	12,2	10,8	13,3
Cessions et retraits (valeur nette comptable)	0,3	0,3	0,3	0,6	0,8	0,6	0,7	0,9
B. Immobilisations corporelles								
Acquisitions, y compris la production immobilisée	69,3	80,9	100,3	126,8	148,4	155,0	154,5	155,0
Cessions et retraits (valeur nette comptable)	8,9	9,8	11,4	15,5	18,7	16,8	16,6	21,7
C. Immobilisations financières								
Acquisitions	38,4	62,4	40,3	60,7	113,6	115,1	96,5	92,2
Cessions (valeur nette comptable)	12,4	16,5	7,6	12,8	46,4	29,3	24,3	39,9
II. Schémas complets								
<i>Nombre de comptes annuels</i>	4.446	4.178	4.282	4.416	4.635	4.966	5.155	5.246
A. Immobilisations incorporelles								
Acquisitions, y compris la production immobilisée	2,2	3,8	3,1	6,8	7,1	5,6	3,9	5,6
Cessions et retraits (valeur nette comptable)	0,1	0,2	0,2	0,4	0,4	0,2	0,3	0,4
B. Immobilisations corporelles								
Acquisitions, y compris la production immobilisée	42,6	46,4	57,0	73,0	84,8	84,3	80,3	76,7
Cessions et retraits (valeur nette comptable)	5,4	7,2	8,3	11,6	13,8	11,1	10,7	14,7
C. Immobilisations financières								
Acquisitions	37,1	59,9	37,1	55,6	103,1	108,4	88,4	83,9
Cessions (valeur nette comptable)	12,0	16,0	7,0	12,0	45,4	25,1	21,7	37,3

XII - 3d. — COMMERCE — RATIOS CALCULES SUR LA BASE DES GLOBALISATIONS DE COMPTES ANNUELS

(en p.c. de la valeur ajoutée, sauf indication contraire)

	Total des entreprises								
	Opérateur	1985	1986	1987	1988	1989	1990	1991	1992
I. Schémas complets et abrégés									
Nombre de comptes annuels		39.634	39.956	45.067	48.042	51.113	55.270	59.961	62.995
1. Marges sur ventes (en p.c.) ¹									
1.1 Résultat brut d'exploitation ² / Chiffre d'affaires		2,8	3,6	3,7	4,3	4,1	3,9	3,9	3,6
1.2 Résultat net d'exploitation / Chiffre d'affaires		1,6	2,2	2,1	2,6	2,4	2,2	2,1	1,8
2. Répartition primaire de la valeur ajoutée									
2.1 Frais de personnel		63,0	61,6	62,5	59,8	60,4	61,1	61,9	63,5
2.2 Autres charges d'exploitation ³		12,3	10,2	9,2	8,3	8,4	8,4	7,9	8,4
2.3 Excédent brut d'exploitation ^{2,4} = 100 p.c. - (2.1) - (2.2)		24,7	28,2	28,3	31,9	31,2	30,5	30,3	28,2
3. Productivité et coût du travail (en milliers de BEF) ⁵									
3.1 Valeur ajoutée par personne occupée		1.431	1.521	1.525	1.626	1.685	1.719	1.767	1.782
3.2 Frais de personnel par personne occupée		914	951	965	984	1.029	1.064	1.107	1.145
4. Acquisitions d'immobilisations corporelles		14,0	15,4	18,2	20,8	22,4	21,9	20,5	20,0
5. Rentabilité nette des capitaux propres (en p.c.)		11,4	11,8	11,6	12,8	12,6	9,7	8,8	8,3
6. Capitaux propres / Ensemble des moyens d'action (en p.c.)		24,9	27,8	27,3	26,9	26,8	27,1	27,0	27,7
II. Schémas complets									
Nombre de comptes annuels		4.446	4.178	4.282	4.416	4.635	4.966	5.155	5.246
1. Principaux flux concourant à la formation de l'épargne brute ⁶									
1.1 Valeur ajoutée brute, y compris les subsides d'exploitation		100	100	100	100	100	100	100	100
1.2 Frais de personnel	-	64,6	62,2	62,8	58,9	59,6	60,1	60,9	63,0
1.3 Impôts et taxes d'exploitation	-	9,2	8,6	9,2	8,8	9,0	8,5	9,1	9,3
1.4 Autres charges d'exploitation	-	1,8	1,3	1,1	1,0	1,4	2,0	1,0	1,6
1.5 Excédent brut d'exploitation ^{2,4}	=	24,4	27,9	26,9	31,4	30,0	29,3	29,0	26,0
1.6 Produit des actifs financiers ⁷	+	10,9	8,8	7,1	6,3	10,1	10,3	9,5	11,4
1.7 Charge des dettes	-	9,1	7,9	6,9	6,8	8,4	11,0	11,1	11,4
1.8 Impôts sur le résultat	-	4,5	5,0	5,1	5,1	4,9	5,3	5,1	4,8
1.9 Rémunération du capital	-	6,5	6,8	6,8	7,2	9,2	7,1	8,8	7,2
1.10 Solde des autres flux ⁸	+	0,2	-0,2	1,4	-1,6	-2,2	-0,4	-1,1	-1,6
1.11 Epargne brute ⁴	=	15,4	16,9	16,6	16,9	15,5	15,8	12,3	12,4
2. Acquisitions d'immobilisations corporelles		12,2	12,9	15,3	17,4	18,5	17,6	15,9	15,0
3. Acquisitions d'immobilisations financières		10,6	16,6	10,0	13,3	22,5	22,7	17,5	16,4
4. Rentabilité nette des capitaux propres (en p.c.)		11,7	11,7	11,5	13,4	13,8	11,0	10,3	10,3
5. Capitaux propres / Ensemble des moyens d'action (en p.c.)		24,3	27,7	26,8	26,2	26,4	26,7	26,9	28,1

¹ Ces ratios sont calculés sur la base des données globalisées relatives à l'ensemble des sociétés du regroupement considéré qui ont mentionné leur chiffre d'affaires.

² Le résultat brut d'exploitation et l'excédent brut d'exploitation se confondent à une rubrique près : les charges d'exploitation portées à l'actif au titre de frais de restructuration ; ces charges interviennent en déduction des charges d'exploitation dans le calcul du résultat brut d'exploitation et influencent donc favorablement celui-ci ; elles n'affectent par contre pas l'excédent brut d'exploitation.

³ Les « Autres charges d'exploitation » comprennent, d'une part, les impôts et taxes relatifs à l'exploitation et, d'autre part, les autres charges d'exploitation au sens strict.

⁴ Ce ratio peut différer légèrement de la valeur obtenue comme résultat du calcul arithmétique appliqué à ses composantes, parce que les nombres ont été arrondis.

⁵ Ces ratios sont calculés sur la base des données globalisées relatives à l'ensemble des sociétés du regroupement considéré qui ont mentionné l'effectif de leur personnel.

⁶ Cf. tableau XII-1b.2.

⁷ Produit des immobilisations financières + produit des actifs financiers circulants.

⁸ Subsides en intérêts + solde des autres produits et charges financiers + solde des produits et charges exceptionnels autres que corrections de valeur + charges portées à l'actif au titre de frais de restructuration + intervention d'associés dans la perte - bénéfice à distribuer aux administrateurs, gérants et autres allocataires.

XII - 4a. — SERVICES NON FINANCIERS PRIVES* — GLOBALISATION DES BILANS APRES REPARTITION

Schémas complets et abrégés

(milliards de francs)¹

	Total des entreprises							
	1985	1986	1987	1988	1989	1990	1991	1992
Nombre de comptes annuels	23.394	24.320	28.512	32.220	36.188	41.764	47.907	52.529
ACTIF								
A. Actifs immobilisés								
I. Frais d'établissement	4,4	5,0	4,3	3,4	1,8	1,9	2,0	2,3
II. Immobilisations incorporelles	10,8	12,5	16,9	22,4	33,9	40,3	37,4	38,3
III. Immobilisations corporelles								
a. Terrains et constructions	343,0	356,9	372,8	412,4	467,9	539,9	609,5	674,1
b. Installations, machines et outillage	45,1	47,4	60,8	68,3	87,0	100,9	106,8	114,1
c. Mobilier et matériel roulant	58,4	71,0	77,0	80,9	103,7	122,9	124,6	124,8
d. Location-financement et droits similaires	17,5	20,6	21,8	25,5	37,8	37,3	45,7	45,3
e. Autres immobilisations corporelles	38,8	39,1	44,1	53,6	66,7	84,2	99,1	116,7
f. Immobilisations en cours et acomptes versés	17,3	16,9	16,2	22,7	27,9	29,8	40,8	62,2
Total des immobilisations corporelles	520,0	551,9	592,6	663,4	791,0	915,0	1.026,6	1.137,2
IV. Immobilisations financières	86,1	105,5	132,1	180,4	262,1	333,8	408,7	453,7
Total des actifs immobilisés	621,3	674,9	746,0	869,6	1.088,8	1.291,0	1.474,6	1.631,5
B. Actifs circulants								
V. Créances à plus d'un an								
a. Créances commerciales	10,9	14,2	13,4	21,0	21,7	25,1	44,4	48,2
b. Autres créances	35,5	32,8	67,1	74,4	89,3	91,5	85,1	81,8
Total des créances à plus d'un an	46,4	47,0	80,5	95,4	111,0	116,6	129,5	130,0
VI. Stocks & commandes en cours d'exécution								
a. Stocks	45,8	46,9	46,7	51,1	58,4	76,3	100,9	114,6
b. Commandes en cours d'exécution	52,4	60,1	39,0	22,9	24,5	36,3	43,5	61,4
Total des stocks et commandes en cours d'exécution	98,2	107,0	85,6	73,9	82,9	112,5	144,3	176,0
VII. Créances à un an au plus								
a. Créances commerciales	189,8	198,6	209,0	241,9	302,8	351,7	399,6	394,8
b. Autres créances	60,7	75,8	87,6	113,2	133,4	155,5	161,7	170,6
Total des créances à un an au plus	250,5	274,4	296,6	355,1	436,2	507,1	561,4	565,4
VIII. Placements de trésorerie	58,3	63,1	68,2	93,9	120,3	135,0	138,6	161,9
IX. Valeurs disponibles	51,8	57,3	66,0	74,5	82,4	93,4	103,4	110,8
X. Comptes de régularisation	22,3	21,8	20,3	22,2	28,3	31,8	36,0	37,4
Total des actifs circulants	527,5	570,6	617,2	715,1	861,1	996,4	1.113,3	1.181,4
TOTAL DU BILAN	1.148,9	1.245,5	1.363,1	1.584,7	1.949,9	2.287,4	2.587,9	2.812,9

PASSIF								
A. Capitaux propres								
I. Capital	205,1	231,9	280,7	343,3	392,2	474,5	543,2	608,4
II. Primes d'émission	4,1	4,1	6,2	15,2	21,2	30,7	41,8	44,2
III. Plus-values de réévaluation	8,2	7,2	7,6	9,6	10,2	11,6	12,1	14,8
IV. Réserves								
a. Réserve légale	6,1	6,9	7,9	9,2	10,9	12,4	14,1	16,4
b. Réserves indisponibles	4,8	5,2	5,4	5,0	5,3	5,8	6,4	7,9
c. Réserves immunisées	24,6	33,7	38,0	43,0	61,0	64,1	58,0	58,1
d. Réserves disponibles	45,0	50,1	56,9	65,2	73,0	81,5	89,8	99,2
Total des réserves	80,5	95,8	108,2	122,4	150,2	163,8	168,4	181,6
V. Bénéfice reporté	19,8	24,4	29,1	37,9	49,1	57,2	65,1	76,9
Perte reportée	-64,2	-66,0	-62,3	-70,8	-67,6	-99,6	-108,5	-138,2
VI. Subsidés en capital	1,2	1,6	2,0	2,6	3,4	3,7	3,6	5,0
Total des capitaux propres	254,7	299,0	371,4	460,1	558,6	642,0	725,7	792,5
B. VII. Provisions et impôts différés								
a. Provisions pour risques et charges	18,1	19,2	21,0	23,9	25,0	30,2	37,8	39,4
b. Impôts différés							0,7	1,7
Total provisions et impôts différés	18,1	19,2	21,0	23,9	25,0	30,2	38,6	41,1
C. Dettes								
VIII. Dettes à plus d'un an								
a. Dettes financières	400,5	425,4	454,4	505,3	611,6	723,4	793,9	830,1
dont : établissements de crédit ²	(349,7)	(369,8)	(399,1)	(436,7)	(509,4)	(578,7)	(614,6)	(636,4)
b. Dettes commerciales	1,7	1,4	1,4	1,4	1,5	1,2	1,5	1,6
c. Acomptes reçus sur commandes	16,8	13,4	13,6	2,9	3,5	3,7	4,1	3,3
d. Autres dettes	38,5	36,5	38,4	43,4	48,7	55,6	68,2	73,8
Total des dettes à plus d'un an	457,6	476,7	507,8	553,1	665,2	783,8	867,7	908,9
IX. Dettes à un an au plus								
a. Dettes à plus d'un an échéant dans l'année	36,4	40,7	51,2	54,8	67,4	89,0	116,6	128,3
b. Dettes financières	63,3	68,5	66,1	82,4	130,8	177,4	182,9	231,4
dont : établissements de crédit ²	(54,4)	(58,5)	(55,5)	(66,3)	(98,5)	(128,2)	(130,9)	(164,7)
c. Dettes commerciales	149,0	152,4	161,2	192,2	234,4	263,9	314,8	319,2
d. Acomptes reçus sur commandes	26,7	31,2	27,0	31,2	38,0	46,2	48,2	51,1
e. Dettes fiscales, salariales et sociales	39,8	42,7	47,2	53,0	60,6	67,9	77,9	82,0
f. Autres dettes	67,1	80,6	78,4	102,1	131,3	139,4	162,3	200,4
Total des dettes à un an au plus	382,3	416,2	431,0	515,7	662,6	783,9	902,7	1.012,2
X. Comptes de régularisation	36,2	34,3	31,9	32,0	38,5	47,5	53,2	58,2
Total des dettes	876,1	927,2	970,8	1.100,7	1.366,2	1.615,2	1.823,6	1.979,3

¹ Une rubrique totalisante peut différer légèrement de la somme des rubriques qui la composent parce que les montants ont été arrondis.

² Etablissements de crédit, dettes de location-financement et assimilées.
* A l'exclusion des centres de coordination.

XII - 4b. 1. — SERVICES NON FINANCIERS PRIVES* — GLOBALISATION DES FLUX DE RESULTATS

Schémas complets et abrégés

(milliards de francs)¹

	Total des entreprises								
	Opérateur	1985	1986	1987	1988	1989	1990	1991	1992
Nombre de comptes annuels		23.394	24.320	28.512	32.220	36.188	41.764	47.907	52.529
FLUX DE RESULTATS									
Valeur ajoutée brute, y compris les subsides d'exploitation		306,7	326,0	353,4	404,8	456,0	526,4	585,1	637,7
Frais de personnel	-	191,3	202,4	221,3	247,0	272,8	320,1	352,2	379,8
Amortissements et réductions de valeur sur frais d'établissement, sur immobilisations incorporelles et corporelles	-	49,0	55,9	63,9	79,1	91,8	111,8	125,2	136,1
Réductions de valeur nettes sur stocks, sur commandes en cours d'exécution et sur créances commerciales	-	2,2	2,7	2,7	3,2	3,3	3,1	5,5	5,2
Provisions nettes pour risques et charges	-	1,3	1,2	2,0	1,9	1,6	3,5	1,6	2,3
Autres charges d'exploitation ²	-	24,5	19,0	16,3	16,8	19,5	28,6	26,9	27,0
Charges d'exploitation portées à l'actif au titre de frais de restructuration	+	0,1	0,1	0,1	0,1	0,2	0,2	0,2	0,6
Résultat d'exploitation	=	38,5	44,9	47,3	56,9	67,2	59,5	73,8	87,9
Produits financiers	+	24,7	26,3	29,7	35,0	56,1	59,1	67,9	68,4
Charges financières	-	38,8	39,1	41,5	45,5	62,6	82,4	99,9	112,4
Résultat courant avant impôts	=	24,4	32,1	35,5	46,4	60,7	36,2	41,8	44,0
Produits exceptionnels	+	13,5	17,9	15,3	19,6	33,9	27,8	26,7	40,0
Charges exceptionnelles	-	9,3	10,1	11,6	14,1	18,9	27,5	27,7	32,0
Résultat de l'exercice avant impôts	=	28,6	39,9	39,2	51,9	75,7	36,5	40,8	51,9
Transfert net (+) ou prélèvement net (-) aux impôts différés	-							0,4	0,9
Impôts sur le résultat	-	9,5	10,9	11,4	13,7	15,7	18,3	20,7	23,0
Résultat de l'exercice	=	19,1	29,0	27,8	38,2	60,0	18,2	19,7	28,1
Transfert net aux réserves immunisées	-	4,2	9,0	4,2	5,9	18,7	5,1	3,1	1,7
Bénéfice reporté de l'exercice précédent	+	16,0	19,0	23,3	28,4	34,6	47,9	56,5	61,6
Perte reportée de l'exercice précédent	-	58,9	60,5	63,4	62,3	62,1	69,6	124,1	107,7
RESULTAT A AFFECTER	=	-28,0	-21,5	-16,5	-1,6	13,8	-8,6	-50,9	-19,6
AFFECTATIONS ET PRELEVEMENTS									
Prélèvements nets sur (+) ou affectations nettes (-) aux capitaux propres	+	40,3	35,8	33,4	22,3	10,5	31,9	75,7	53,0
Intervention d'associés dans la perte	+	1,0	1,0	0,8	0,8	0,8	0,3	0,5	0,4
Bénéfice à distribuer	-	13,3	15,3	17,7	21,5	25,1	23,6	25,3	33,8
<i>dont : rémunération du capital</i>		<i>(10,3)</i>	<i>(12,1)</i>	<i>(14,1)</i>	<i>(17,5)</i>	<i>(20,9)</i>	<i>(19,1)</i>	<i>(20,1)</i>	<i>(27,8)</i>

¹ Les soldes qui apparaissent dans ce tableau peuvent s'écarter légèrement de la différence entre les montants des rubriques qui interviennent dans leur calcul parce que les nombres ont été arrondis.

² Les « Autres charges d'exploitation » comprennent, d'une part, les impôts et taxes relatifs à l'exploitation et, d'autre part, les autres charges d'exploitation au sens strict.

* A l'exclusion des centres de coordination.

XII - 4b. 2. — SERVICES NON FINANCIERS PRIVES* — GLOBALISATION DES FLUX DE RESULTATS

Schémas complets

(milliards de francs)¹

	Total des entreprises								
	Opérateur	1985	1986	1987	1988	1989	1990	1991	1992
Nombre de comptes annuels		2.704	2.738	2.859	3.014	3.260	3.680	4.027	4.217
FLUX DE RESULTATS CONCOURANT A LA FORMATION DE L'EPARGNE BRUTE									
Valeur ajoutée brute avant subsides d'exploitation		210,6	221,1	234,1	266,5	299,5	341,8	387,1	419,5
Subsides d'exploitation	+	2,6	0,5	0,7	1,7	2,2	7,9	3,8	0,8
Valeur ajoutée brute, y compris les subsides d'exploitation	=	213,1	221,6	234,8	268,2	301,6	349,7	391,0	420,3
Frais de personnel	-	138,9	143,8	153,9	170,2	186,0	220,2	241,8	257,3
Impôts et taxes relatifs à l'exploitation	-	4,8	5,0	4,8	4,3	5,3	6,2	7,7	8,4
Autres charges d'exploitation	-	5,8	3,7	4,0	5,8	7,8	15,3	12,3	9,7
Excédent brut d'exploitation	=	63,6	69,1	72,0	87,8	102,3	108,1	129,2	144,9
Produit des immobilisations financières	+	4,2	5,3	6,9	8,7	18,9	15,7	18,8	18,4
Produit des actifs financiers circulants	+	9,5	8,8	9,4	13,4	19,9	24,6	26,8	26,5
Subsides en intérêts	+	0,9	0,8	0,8	0,9	0,9	0,7	0,7	0,8
Charge des dettes	-	24,3	23,9	24,0	28,1	35,7	49,7	62,4	69,5
Solde des autres produits et charges financiers	+	-1,3	-0,2	-1,3	0,2	-2,4	-2,5	-1,0	-1,1
Solde des produits et charges exceptionnels autres que corrections de valeur	+	0,1	0,8	0,9	1,2	6,0	2,2	-3,1	-4,7
Charges portées à l'actif au titre de frais de restructuration	+	0,2	0,2	0,8	0,5	0,3	0,2	0,3	0,4
Impôts sur le résultat	-	6,3	6,9	6,5	8,1	8,3	9,6	11,1	12,1
Intervention d'associés dans la perte	+	0,6	0,7	0,6	0,7	0,7	0,1	0,3	0,2
Bénéfice à distribuer	-	10,0	11,4	13,1	16,3	19,9	18,5	20,0	26,9
<i>dont : rémunération du capital</i>		(8,5)	(9,7)	(11,3)	(14,5)	(17,7)	(16,1)	(17,1)	(23,7)
EPARGNE BRUTE	=	37,3	43,3	46,5	60,8	83,0	71,4	78,5	76,9
COMPOSITION DE L'EPARGNE BRUTE									
Résultat net après impôts		13,1	20,1	16,5	24,4	44,6	8,1	12,8	20,9
Amortissements d'exploitation	+	33,4	36,2	39,2	48,4	55,4	68,9	77,8	84,4
Amortissements nets exceptionnels	+	0,8	2,0	1,2	1,9	3,9	0,8	1,4	0,4
Provisions et impôts différés nets	+	1,1	0,7	1,6	1,7	2,2	4,5	1,2	1,3
Réductions de valeurs nettes	+	3,1	3,9	5,7	7,5	9,2	16,9	11,1	10,1
Plus-values nettes réalisées et subsides reçus en capital	-	4,7	8,9	5,2	7,5	13,1	9,5	6,0	13,4
Intervention d'associés dans la perte	+	0,6	0,7	0,6	0,7	0,7	0,1	0,3	0,2
Bénéfice à distribuer	-	10,0	11,4	13,1	16,3	19,9	18,5	20,0	26,9

¹ Les soldes et rubriques totalisantes peuvent s'écarter légèrement de la différence entre les montants des rubriques qui interviennent dans leur calcul parce que les nombres ont été arrondis.

* A l'exclusion des centres de coordination.

XII - 4c. — SERVICES NON FINANCIERS PRIVES* — GLOBALISATION DES FLUX D'INVESTISSEMENTS

(milliards de francs)

	Total des entreprises							
	1985	1986	1987	1988	1989	1990	1991	1992
I. Schémas complets et abrégés								
Nombre de comptes annuels	23.394	24.320	28.512	32.220	36.188	41.764	47.907	52.529
A. Immobilisations incorporelles								
Acquisitions, y compris la production immobilisée	5,3	5,6	8,4	12,7	20,3	17,5	15,0	14,5
Cessions et retraits (valeur nette comptable)	0,2	0,3	0,4	0,4	0,5	0,8	1,5	0,9
B. Immobilisations corporelles								
Acquisitions, y compris la production immobilisée	96,8	112,6	132,4	174,2	249,8	256,8	265,6	273,6
Cessions et retraits (valeur nette comptable)	19,6	24,4	23,9	34,4	39,7	43,0	62,9	64,9
C. Immobilisations financières								
Acquisitions	30,0	33,8	48,2	88,9	120,7	145,8	149,1	193,5
Cessions (valeur nette comptable)	9,5	10,3	15,2	22,9	27,1	44,5	56,2	104,6
II. Schémas complets								
Nombre de comptes annuels	2.704	2.738	2.859	3.014	3.260	3.680	4.027	4.217
A. Immobilisations incorporelles								
Acquisitions, y compris la production immobilisée	2,8	2,7	3,8	7,5	13,8	10,1	8,8	7,7
Cessions et retraits (valeur nette comptable)	0,1	0,2	0,2	0,3	0,3	0,4	1,0	0,5
B. Immobilisations corporelles								
Acquisitions, y compris la production immobilisée	65,5	72,1	82,2	108,5	170,7	167,2	174,5	173,9
Cessions et retraits (valeur nette comptable)	15,3	21,0	19,5	28,3	30,9	34,3	52,7	53,0
C. Immobilisations financières								
Acquisitions	26,4	28,8	41,5	73,7	99,0	120,0	129,2	162,4
Cessions (valeur nette comptable)	7,9	8,9	13,6	21,1	23,4	37,9	42,4	96,9

* A l'exclusion des centres de coordination.

XII - 4d. — SERVICES NON FINANCIERS PRIVES* — RATIOS CALCULES SUR LA BASE DES GLOBALISATIONS DE COMPTES ANNUELS

(en p.c. de la valeur ajoutée, sauf indication contraire)

	Total des entreprises								
	Opérateur	1985	1986	1987	1988	1989	1990	1991	1992
I. Schémas complets et abrégés									
Nombre de comptes annuels		23.411	24.330	28.514	32.220	36.188	41.764	47.907	52.529
1. Marges sur ventes (en p.c.) ¹									
1.1 Résultat brut d'exploitation ² / Chiffre d'affaires		10,8	12,0	12,3	13,3	13,5	12,5	12,9	13,0
1.2 Résultat net d'exploitation / Chiffre d'affaires		4,7	5,2	5,1	5,5	5,7	4,2	4,6	4,9
2. Répartition primaire de la valeur ajoutée									
2.1 Frais de personnel		62,4	62,1	62,6	61,0	59,8	60,8	60,2	59,5
2.2 Autres charges d'exploitation ³		8,0	5,8	4,6	4,2	4,3	5,4	4,6	4,2
2.3 Excédent brut d'exploitation ^{2,4} = 100 p.c. - (2.1) - (2.2)		29,6	32,1	32,8	34,8	35,9	33,8	35,2	36,2
3. Productivité et coût du travail (en milliers de BEF) ⁵									
3.1 Valeur ajoutée par personne occupée		1.591	1.520	1.567	1.654	1.761	1.840	1.897	1.992
3.2 Frais de personnel par personne occupée		1.041	1.003	1.043	1.069	1.122	1.192	1.218	1.274
4. Acquisitions d'immobilisations corporelles		31,6	34,4	37,5	43,0	54,8	48,8	45,4	42,9
5. Rentabilité nette des capitaux propres (en p.c.)		7,5	9,7	7,5	8,3	10,7	2,8	2,7	3,5
6. Capitaux propres / Ensemble des moyens d'action (en p.c.)		22,1	24,0	27,3	29,0	28,6	28,1	28,0	28,2
II. Schémas complets									
Nombre de comptes annuels		2.704	2.738	2.859	3.014	3.260	3.680	4.027	4.217
1. Principaux flux concourant à la formation de l'épargne brute ⁶									
1.1 Valeur ajoutée brute, y compris les subsides d'exploitation		100	100	100	100	100	100	100	100
1.2 Frais de personnel	-	65,2	64,9	65,6	63,5	61,7	63,0	61,8	61,2
1.3 Impôts et taxes d'exploitation	-	2,3	2,3	2,1	1,6	1,8	1,8	2,0	2,0
1.4 Autres charges d'exploitation	-	2,7	1,7	1,7	2,2	2,6	4,4	3,1	2,3
1.5 Excédent brut d'exploitation ^{2,4}	=	29,8	31,2	30,7	32,7	34,0	30,9	33,0	34,5
1.6 Produit des actifs financiers ⁷	+	6,4	6,4	6,9	8,2	12,9	11,5	11,7	10,7
1.7 Charge des dettes	-	11,4	10,8	10,2	10,5	11,8	14,2	16,0	16,5
1.8 Impôts sur le résultat	-	3,0	3,1	2,8	3,0	2,8	2,8	2,8	2,9
1.9 Rémunération du capital	-	4,0	4,4	4,8	5,4	5,9	4,6	4,4	5,6
1.10 Solde des autres flux ⁸	+	-0,3	0,2	0,1	0,6	1,1	-0,5	-1,5	-1,8
1.11 Epargne brute ⁴	=	17,5	19,5	19,8	22,7	27,5	20,4	20,1	18,3
2. Acquisitions d'immobilisations corporelles		30,8	32,5	35,0	40,5	56,6	47,8	44,6	41,4
3. Acquisitions d'immobilisations financières		12,4	13,0	17,7	27,5	32,8	34,3	33,0	38,6
4. Rentabilité nette des capitaux propres (en p.c.)		8,4	11,1	7,2	8,4	12,5	2,0	2,7	4,2
5. Capitaux propres / Ensemble des moyens d'action (en p.c.)		17,4	19,1	22,9	25,1	25,2	24,8	24,7	25,1

¹ Ces ratios sont calculés sur la base des données globalisées relatives à l'ensemble des sociétés du regroupement considéré qui ont mentionné leur chiffre d'affaires.

² Le résultat brut d'exploitation et l'excédent brut d'exploitation se confondent à une rubrique près : les charges d'exploitation portées à l'actif au titre de frais de restructuration ; ces charges interviennent en déduction des charges d'exploitation dans le calcul du résultat brut d'exploitation et influencent donc favorablement celui-ci ; elles n'affectent par contre pas l'excédent brut d'exploitation.

³ Les « Autres charges d'exploitation » comprennent, d'une part, les impôts et taxes relatifs à l'exploitation et, d'autre part, les autres charges d'exploitation au sens strict.

⁴ Ce ratio peut différer légèrement de la valeur obtenue comme résultat du calcul arithmétique appliqué à ses composantes, parce que les nombres ont été arrondis.

⁵ Ces ratios sont calculés sur la base des données globalisées relatives à l'ensemble des sociétés du regroupement considéré qui ont mentionné l'effectif de leur personnel.

⁶ Cf. tableau XII-1b.2.

⁷ Produit des immobilisations financières + produit des actifs financiers circulants.

⁸ Subsides en intérêts + solde des autres produits et charges financiers + solde des produits et charges exceptionnels autres que corrections de valeur + charges portées à l'actif au titre de frais de restructuration + intervention d'associés dans la perte - bénéfice à distribuer aux administrateurs, gérants et autres allocataires.

* A l'exclusion des centres de coordination.

XIII. — COMPTES FINANCIERS

1. — FLUX DE FONDS PAR SECTEUR

(milliards de francs)

Variations des créances	Variations des dettes	1981	1982	1983	1984	1985	1986	1987	1988	1989	1990	1991	1992
Particuliers et sociétés ¹	Particuliers et sociétés ¹	36,2	52,3	76,0	31,4	-8,1	-20,3	-35,8	5,1	56,9	-16,7	7,5	-10,0
	Administrations publiques	55,7	34,7	62,5	33,7	74,8	36,0	94,5	169,0	51,5	204,0	284,5	195,4
	Reste du monde	271,7	162,2	189,4	222,7	280,4	295,4	357,4	493,0	717,8	281,6	216,3	614,0
	Intermédiaires financiers ⁴	328,0	371,3	424,8	327,6	431,1	560,5	482,0	495,1	659,3	638,3	856,9	529,0
	BNB	4,0	-7,8	0,9	-11,2	-9,4	12,3	-3,1	6,9	6,8	-10,5	2,8	-4,8
	Total ²	695,6	612,7	753,7	604,2	768,7	883,9	894,9	1.169,2	1.492,3	1.096,6	1.368,1	1.323,6
Administrations publiques	Particuliers et sociétés ¹	106,9	119,2	131,6	115,9	132,8	104,4	108,4	58,3	62,9	82,8	107,2	33,8
	Administrations publiques	-7,9	0,6	3,7	10,3	-1,6	8,8	4,5	16,0	12,5	15,5	25,9	63,3
	Reste du monde	4,4	6,3	8,3	6,6	5,2	5,4	6,0	6,7	11,3	6,4	15,0	7,1
	Intermédiaires financiers ⁴	-22,2	17,9	0,5	35,9	39,1	2,7	28,6	26,8	5,4	42,0	69,1	-11,1
	BNB	...	0,7	0,1	-0,7	0,6	-0,3	0,1	-0,3	0,1	-0,1
	Total ³	81,3	144,7	144,2	168,7	175,6	120,6	148,1	107,4	92,1	146,3	217,4	93,1
Reste du monde	Particuliers et sociétés ¹	107,6	87,8	41,8	38,1	69,2	54,0	116,0	193,5	315,0	288,7	350,6	394,1
	Administrations publiques	128,3	175,1	75,2	122,2	90,0	153,8	126,3	159,5	228,9	115,5	370,1	39,8
	Reste du monde	—	—	—	—	—	—	—	—	—	—	—	—
	Intermédiaires financiers ⁴	416,6	129,0	330,2	774,5	901,0	850,2	829,2	218,9	911,7	562,1	-365,5	392,5
	BNB	5,1	11,5	32,8	-49,1	0,5	-0,9	-0,8	5,2	-5,6	3,6	2,2	-2,4
	Total	657,6	403,4	480,0	885,7	1.060,7	1.057,1	1.070,7	577,1	1.450,0	969,9	357,4	824,0
Intermédiaires financiers ⁴	Particuliers et sociétés ¹	91,5	32,9	64,4	56,5	115,0	159,3	245,1	415,6	613,6	317,2	341,0	280,3
	Administrations publiques	323,0	371,9	474,4	382,5	484,2	384,5	406,2	193,8	246,7	230,9	79,2	287,4
	Reste du monde	334,3	111,2	231,5	607,2	788,0	845,0	684,0	130,0	747,4	692,1	191,3	320,0
	Intermédiaires financiers ⁴	—	—	—	—	—	—	—	—	—	—	—	—
	BNB	2,8	0,8	-2,3	7,5	-3,1	0,9	2,1	1,5	6,8	-4,2	...	2,4
	Total	751,6	516,8	768,0	1.053,7	1.384,2	1.389,7	1.337,4	740,9	1.614,5	1.236,0	611,5	890,1
BNB	Particuliers et sociétés ¹	...	-0,1	-0,1	...	-0,1	...	-0,1	0,2	...
	Administrations publiques	73,3	32,7	8,4	13,4	-16,9	29,1	-78,6	-17,3	-36,8	-25,3	-87,4	2,4
	Reste du monde	-90,6	-26,0	10,7	18,1	-7,9	6,3	79,9	30,4	6,7	20,2	41,2	13,2
	Intermédiaires financiers ⁴	29,2	-1,4	12,4	-84,3	12,9	-23,7	-2,4	0,1	38,1	-6,3	51,0	-20,5
	BNB	—	—	—	—	—	—	—	—	—	—	—	—
	Total	11,9	5,2	31,5	-52,8	-12,0	11,7	-1,2	13,2	8,0	-11,4	5,0	-4,9
Total	Particuliers et sociétés ¹⁵	342,2	292,1	313,7	241,8	308,8	297,3	433,5	672,5	1.048,4	672,0	806,5	698,2
	Administrations publiques ⁶	572,3	614,8	624,3	562,0	630,4	612,1	552,7	521,2	502,8	540,5	672,6	588,2
	Reste du monde	519,9	253,7	439,8	854,4	1.065,7	1.152,1	1.127,3	660,1	1.483,2	1.000,4	463,8	954,3
	Intermédiaires financiers ⁴	751,6	516,8	768,0	1.053,7	1.384,2	1.389,7	1.337,4	740,9	1.614,5	1.236,0	611,5	890,1
	BNB	11,9	5,2	31,5	-52,8	-12,0	11,7	-1,2	13,2	8,0	-11,4	5,0	-4,9
	Total	2.197,9	1.682,6	2.177,3	2.659,3	3.377,3	3.462,9	3.449,8	2.607,8	4.656,8	3.437,5	2.559,5	3.125,8

¹ Ce secteur inclut les sociétés d'assurances, les organismes de placement collectif et les autres intermédiaires financiers, repris séparément aux tableaux XIII-2 et XIII-3.

² Ce total ne correspond pas exactement au total des actifs financiers des particuliers et des sociétés repris à la colonne (13) du tableau XV-3 en raison d'ajustements statistiques.

³ Correspond à la colonne (8) du tableau XI-6.

⁴ Banques, banques d'épargne, entreprises régies par le chapitre I^{er} de la Loi du 10 juin 1964, établissements de crédit du secteur public (non compris les sociétés publiques de logement et les fonds de logement de la Ligue des Familles nombreuses), Fonds monétaire, Office des chèques postaux, Fonds des Rentes, IRG.

⁵ Correspond à la colonne (12) du tableau XVI-1.

⁶ Correspond à la colonne (7) du tableau XI-6.

XIII - 2. — MOUVEMENTS DES CREANCES ET DES ENGAGEMENTS EN 1992 - SYNTHESE ¹

(milliards de francs)

Dettes par secteur	Particuliers et sociétés	Pouvoir fédéral	Communautes et Régions	Autres administrations fédérales, communautaires et régionales	Pouvoirs locaux	Organismes de sécurité sociale	Banque Nationale de Belgique	Fonds monétaire, OCP, Fonds des Rentes et IRC	Banques	Banques d'épargne ²	Etablissements de crédit du secteur public ³	Sociétés d'assurances	Organismes de placement collectif	Autres intermédiaires financiers	Reste du monde	TOTAL
Créances par secteur																
Particuliers et sociétés	- 39,6	- 45,8	...	7,1	13,5	12,9	- 3,3	- 7,9	151,7	143,4	104,2	136,7	239,8	2,3	618,4	1.333,4
Pouvoir fédéral	43,5	1,8	- 16,6	8,0	- 12,0	1,1	25,8
Communautés et Régions	- 8,5	- 8,5
Autres administrations fédérales, communautaires et régionales	26,9	5,0	- 0,1	0,1	- 0,2	...	- 1,1	16,2	6,1	52,9
Pouvoirs locaux	1,1	10,4	11,5
Organismes de sécurité sociale	- 9,1	13,7	...	- 0,1	0,1	- 0,5	0,7	...	6,9	- 0,2	...	11,5
Banque Nationale de Belgique	2,4	- 0,3	- 27,7	- 0,5	8,0	13,2	- 4,9
Fonds monétaire, OCP, Fonds des Rentes et IRC	- 0,2	- 4,2	- 1,1	- 0,1	- 2,5	- 8,1
Banques	118,1	193,1	16,8	34,6	- 12,8	5,0	0,2	- 1,6	70,9	- 2,1	27,2	- 4,7	123,4	568,1
Banques d'épargne ²	93,8	39,8	1,5	2,5	3,2	- 5,7	- 0,3	0,6	18,4	5,7	19,7	- 3,9	97,6	272,9
Etablissements de crédit du secteur public ³	82,4	- 81,3	34,5	21,5	26,4	12,5	1,0	0,1	47,3	6,0	43,1	- 5,2	98,9	287,2
Sociétés d'assurances	30,6	69,4	...	1,3	1,4	- 1,4	...	6,6	...	18,3	...	10,5	136,7
Organismes de placement collectif	8,0	135,6	129,2	- 14,7	258,1
Autres intermédiaires financiers	3,0	1,5	4,5
Reste du monde	394,1	35,9	...	3,4	0,5	...	- 2,4	- 0,4	196,9	112,5	83,7	824,2
TOTAL	708,0	408,2	52,8	70,3	32,3	24,7	- 4,9	- 8,1	568,1	272,9	287,2	136,7	258,1	4,5	954,5	3.765,3

¹ Le total des flux financiers intersectoriels diffère de celui du tableau XIII-1. Les différences proviennent :

- de la déconsolidation des opérations entre intermédiaires financiers tels qu'ils sont définis au tableau XIII-1 ;
- de la déconsolidation des opérations autres que sous la forme d'actions et d'obligations des particuliers et des sociétés avec les sociétés d'assurances, les organismes de placement collectif et les autres intermédiaires financiers ;
- de la déconsolidation des opérations entre ces trois derniers secteurs.

² Y compris les entreprises régies par le chapitre I^{er} de la loi du 10 juin 1964.

³ Non compris les sociétés publiques de logement et les fonds de logement de la Ligue des Familles nombreuses.

XIII - 3. — MOUVEMENTS DES CREANCES ET DES ENGAGEMENTS DANS L'ECONOMIE BELGE EN 1992 (milliards de francs)

Dettes par secteur	Particuliers et sociétés	Pouvoir fédéral	Communautes et Régions	Autres administrations fédérales, communautaires et régionales	Pouvoirs locaux	Organismes de sécurité sociale	Banque Nationale de Belgique	Fonds monétaire, OCP, Fonds des Rentes et IRC	Banques	Banques d'épargne ¹	Etablissements de crédit du secteur public ²	Sociétés d'assurances	Organismes de placement collectif	Autres intermédiaires financiers	Reste du monde	TOTAL
<i>Créances par secteur</i>																
<i>Particuliers et sociétés</i>																
Or financier et DTS	3,6	3,6
Numéraire et dépôts à vue	-3,8	-4,5	-16,3	3,3	2,0	0,1	...	-19,2
Autres dépôts	35,4	71,3	21,0	276,6	404,3
Titres à court terme	...	-8,0	8,9	41,0	40,4	82,3
Crédits à court terme	4,8	4,8
Crédits commerciaux	7,6	7,6
Obligations et bons de caisse à plus d'un an	-14,8	-37,8	...	7,1	13,5	2,6	72,5	38,7	65,7	5,5	68,2	221,2
Actions	-24,8	4,9	191,5	...	49,6	221,2
Crédits à long terme	199,3	199,3
Réserves techniques d'assurances	108,5	108,5
Divers et ajustements	10,3	0,5	-3,4	46,3	-10,9	-24,9	28,2	48,3	-3,3	8,7	99,8
Total ...	-39,6	-45,8	...	7,1	13,5	12,9	-3,3	-7,9	151,7	143,4	104,2	136,7	239,8	2,3	618,4	1.333,4
<i>Pouvoir fédéral</i>																
Autres dépôts	1,8	-16,6	8,0	-12,0	1,1	-17,7
Titres à court terme	...	43,5	43,5
Total	43,5	1,8	-16,6	8,0	-12,0	1,1	25,8
<i>Communautes et Régions</i>																
Autres dépôts	-8,5	-8,5
Total	-8,5	-8,5
<i>Autres administrations fédérales, communautaires et régionales</i>																
Numéraire et dépôts à vue	-0,1	0,1	0,2	0,2
Autres dépôts	...	5,0	-0,2	...	-3,8	-4,0
Titres à court terme	5,0
Crédits à court terme	1,9	1,9
Obligations et bons de caisse à plus d'un an
Crédits à long terme	25,0	2,5	16,2	6,1	49,8
Divers et ajustements
Total ...	26,9	5,0	-0,1	0,1	-0,2	...	-1,1	16,2	6,1	52,9
<i>Pouvoirs locaux</i>																
Numéraire et dépôts à vue	-0,5	-0,5
Autres dépôts	10,8	10,8
Titres à court terme
Obligations et bons de caisse à plus d'un an	...	1,1	0,1	1,2
Total	1,1	10,4	11,5
<i>Organismes de sécurité sociale</i>																
Numéraire et dépôts à vue	-0,5	0,7	...	-0,3	-0,1
Autres dépôts	7,8	7,8
Titres à court terme	...	5,0	5,0
Crédits à court terme	-9,9	-9,9
Obligations et bons de caisse à plus d'un an	-0,2	8,7	...	-1,9	0,1	-0,6	-0,2	...	5,9
Crédits à long terme	1,0	1,0
Divers et ajustements	1,8	1,8
Total ...	-9,1	13,7	...	-0,1	0,1	-0,5	0,7	...	6,9	-0,2	...	11,5
<i>Banque Nationale de Belgique</i>																
Or financier et DTS	-60,3	-60,3
Numéraire et dépôts à vue	-0,3	77,8	77,5
Titres à court terme	...	-0,7	-0,7
Crédits à court terme	-27,7	-0,5	8,0	-4,3	-24,5
Obligations et bons de caisse à plus d'un an	...	3,1	3,1
Total	2,4	-0,3	-27,7	-0,5	8,0	13,2	-4,9
<i>Fonds monétaire, OCP, Fonds des Rentes et IRC</i>																
Titres à court terme	...	-8,7	-8,7
Crédits à court terme	-1,1	-0,1	-2,2	-3,4
Obligations et bons de caisse à plus d'un an	-0,2	4,5	-0,3	4,0
Total ...	-0,2	-4,2	-1,1	-0,1	-2,5	-8,1

<i>Banques</i>															
Numéraire et dépôts à vue	0,2	0,2
Titres à court terme	...	28,0	24,8
Crédits à court terme	31,4	-3,6	-0,1	-13,2	...	-1,6	93,9	-2,2	30,5	0,1	124,9
Obligations et bons de caisse à plus d'un an	-9,7	161,6	4,8	34,0	-12,7	5,0	0,1	-4,7	270,7
Actions	-0,2	26,2
Crédits à long terme	96,4	3,5	12,0	4,2	...	13,2	125,7
Divers et ajustements	-22,8	18,4
Total	118,1	193,1	16,8	34,6	-12,8	5,0	0,2	-1,6	70,9	-2,1	27,2	-4,7	568,1
<i>Banques d'épargne¹</i>															
Numéraire et dépôts à vue	-0,3	-0,3
Titres à court terme	...	-10,0	-10,0
Crédits à court terme	27,0	-6,0	...	0,6	18,3	5,5	23,4	128,1	196,9
Obligations et bons de caisse à plus d'un an	2,1	49,8	...	1,4	3,2	0,3	0,1	0,2	-3,7	-3,9	35,0
Actions	4,3
Crédits à long terme	64,7	...	1,5	1,1	49,3
Divers et ajustements	-2,3
Total	93,8	39,8	1,5	2,5	3,2	-5,7	-0,3	0,6	18,4	5,7	19,7	-3,9	272,9
<i>Etablissements de crédit du secteur public²</i>															
Numéraire et dépôts à vue	1,0	1,0
Titres à court terme	...	-115,7	-115,7
Crédits à court terme	23,0	...	-3,4	10,9	-25,7	1,2	...	0,1	47,3	6,0	20,5	-32,4	47,5
Obligations et bons de caisse à plus d'un an	-5,2	34,4	1,5	9,1	16,6	11,3	22,6	-5,2	125,8
Actions	-6,8
Crédits à long terme	64,6	...	36,4	3,3	35,5	10,0
Divers et ajustements	-1,8	2,3
Total	82,4	-81,3	34,5	21,5	26,4	12,5	1,0	0,1	47,3	6,0	43,1	-5,2	287,2
<i>Sociétés d'assurances</i>															
Numéraire et dépôts à vue	-1,0	-1,0
Autres dépôts	-0,8	-0,8
Titres à court terme
Obligations et bons de caisse à plus d'un an	8,9	69,4	...	1,3	1,4	0,4	...	6,6	10,0	98,0
Actions	7,4	18,3	...	26,2
Crédits à long terme	0,8	0,8
Divers et ajustements	13,5	13,5
Total	30,6	69,4	...	1,3	1,4	-1,4	...	6,6	...	18,3	...	136,7
<i>Organismes de placement collectif</i>															
Autres dépôts	129,2	109,4
Titres à court terme	...	10,5	10,5
Obligations et bons de caisse à plus d'un an	1,5	125,1	18,7
Actions	6,5	-7,1
Total	8,0	135,6	129,2	-14,7	258,1
<i>Autres intermédiaires financiers</i>															
Numéraire et dépôts à vue
Autres dépôts
Titres à court terme
Crédits à court terme	1,5	1,5
Obligations et bons de caisse à plus d'un an
Actions
Crédits à long terme	3,0	3,0
Divers et ajustements
Total	3,0	1,5	4,5
<i>Reste du monde</i>															
Numéraire et dépôts à vue	-2,4	0,1	-4,8	-7,1
Autres dépôts	110,0	19,2	5,4	134,6
Titres à court terme	...	-63,6	-63,6
Crédits à court terme	6,1	3,0	-0,5	20,9	91,3	82,4	203,2
Obligations et bons de caisse à plus d'un an	35,5	117,4	...	0,4	0,5	53,4	...	-7,0	200,2
Actions	269,9	1,0	270,9
Crédits à long terme	34,8	-17,9	16,9
Divers et ajustements	47,8	16,4	2,0	2,9	69,1
Total	394,1	35,9	...	3,4	0,5	...	-2,4	-0,4	196,9	112,5	83,7	824,2
TOTAL	708,0	408,2	52,8	70,3	32,3	24,7	-4,9	-8,1	568,1	272,9	287,2	136,7	258,1	4,5	3.765,3

¹ Y compris les entreprises régies par le chapitre I^{er} de la loi du 10 juin 1964.

² Non compris les sociétés publiques de logement et les fonds de logement de la ligue des Familles nombreuses.

XIV. — INTERMEDIARIES FINANCIERS

1a. — BILANS DE LA BANQUE NATIONALE DE BELGIQUE

(milliards de francs)

	1991 31 déc.	1992 31 déc.	1993 31 déc.
ACTIF			
Or	333,8	260,2	330,3
Monnaies étrangères	230,8	193,4	244,2
Droits de tirage spéciaux (DTS)	18,4	5,7	6,2
Participation au FMI	16,4	26,7	27,7
Prêts au FMI	—	—	—
Dépôts auprès du FMI dans le cadre de la FASR	4,5	4,6	4,9
Ecus	110,6	106,4	148,0
FECOM : Financements à très court et à court terme	12,6	116,6	—
CEE : Soutien financier à moyen terme	—	—	—
Accords internationaux	3,1	3,3	3,3
Avances sur nantissement	43,9	20,0	30,1
Effets de commerce	18,4	10,1	5,6
Effets achetés sur le marché	17,7	17,4	32,4
Créances suite à d'autres interventions sur le marché monétaire	42,6	52,4	119,7
Avances au Fonds des Rentes	—	—	—
Avances à l'Etat belge	0,0	0,2	—
Avances à l'Etat luxembourgeois	—	—	—
Monnaies	0,7	0,9	1,2
Avoirs à l'Office des Chèques Postaux :			
Compte A	0,0	0,0	0,0
Compte B	3,8	3,5	3,1
Placements statutaires (art. 21)	34,2	37,2	40,4
Immeubles, matériel et mobilier	11,2	12,3	13,2
Autres actifs	0,5	6,5	4,4
Comptes de régularisation	6,9	7,8	5,8
TOTAL ACTIF	910,2	885,1	1.020,4
PASSIF			
Billets en circulation	431,5	430,2	440,6
Comptes courants en francs	7,1	4,6	9,6
Dépôt de l'Etat belge	—	—	0,8
Dépôt de l'Etat luxembourgeois	—	—	0,5
Engagements suite à des interventions sur le marché monétaire	4,2	4,4	6,0
Comptes courants en monnaies étrangères	0,0	0,0	0,0
Accords d'aide financière	3,8	3,5	3,1
Contrepartie des DTS alloués	21,7	22,1	24,0
FECOM : Financements à très court et à court terme	—	—	—
Réserve indisponible de plus-values sur or	54,8	116,3	116,3
Autres passifs	2,4	1,2	2,3
Comptes de régularisation	0,1	0,4	0,5
Différences d'évaluation sur or et monnaies étrangères	336,0	250,0	362,0
Provision pour immeubles, matériel et mobilier	1,4	0,9	0,8
Provision sociale pour risques divers	8,7	9,8	10,1
Capital	0,4	0,4	0,4
Fonds de réserve :			
Réserve statutaire	2,5	2,7	2,9
Réserve extraordinaire	23,5	25,5	28,0
Compte d'amortissement d'immeubles, de matériel et de mobilier	10,6	11,7	12,6
Bénéfice net à répartir	1,3	1,3	—
TOTAL PASSIF	910,2	885,1	1.020,4

N.B. — Le Rapport annuel de la BNB donne en annexe, toutes les situations hebdomadaires de l'année à laquelle il se rapporte. Il comporte également un commentaire succinct des principaux postes du bilan.

XIV - 1b. — SITUATIONS HEBDOMADAIRES DE LA BANQUE NATIONALE DE BELGIQUE

(milliards de francs)

Rubriques	1994 7 février	1994 7 mars	1994 11 avril	1994 9 mai	1994 6 juin	1994 4 juillet	1994 8 août	1994 5 sept.
ACTIF								
Or	330,3	330,3	330,3	330,3	330,3	330,3	330,3	330,3
Monnaies étrangères	252,0	252,6	252,2	264,8	272,9	264,0	270,7	273,7
Droits de tirage spéciaux (DTS)	6,2	6,1	6,1	2,2	2,2	6,1	6,1	6,1
Participation au FMI	27,7	27,3	27,7	27,7	27,5	27,5	27,8	27,7
Prêts au FMI	0,0	0,0	0,0	0,0	0,0	0,0	0,0	0,0
Dépôts auprès du FMI dans le cadre de la FASR	4,9	4,9	4,9	8,9	8,9	8,9	8,9	8,9
Ecus	152,0	152,2	154,4	154,5	154,7	154,9	149,1	149,3
FECOM : Financements à très court et à court terme	0,0	0,0	0,0	0,0	0,0	0,0	0,0	0,0
CEE : Soutien financier à moyen terme	0,0	0,0	0,0	0,0	0,0	0,0	0,0	0,0
Accords internationaux	3,2	3,2	3,2	3,2	3,2	3,2	3,2	3,2
Avances sur nantissement	28,3	29,0	27,0	30,3	19,4	31,7	31,4	29,5
Effets de commerce	7,4	5,7	7,9	4,3	9,2	4,6	5,0	4,5
Effets achetés sur le marché	30,3	32,5	30,3	30,1	34,5	29,6	31,6	27,7
Créances suite à d'autres interventions sur le mar- ché monétaire	93,9	101,3	106,5	96,2	92,8	104,1	72,8	79,5
Monnaies	1,3	1,2	1,1	1,0	1,0	1,1	1,1	1,2
Avoirs à l'Office des Chèques Postaux :								
Compte A	0,0	0,0	0,0	0,0	0,0	0,0	0,0	0,0
Compte B	3,0	3,1	3,1	3,3	3,3	3,2	3,1	3,0
Placements statutaires (art. 21)	44,0	44,0	44,0	43,9	44,0	44,0	44,0	44,0
Immeubles, matériel et mobilier	13,2	13,2	13,2	13,2	13,2	13,2	13,2	13,2
Comptes divers	6,1	6,6	8,1	8,9	9,5	10,1	12,2	12,2
	1.003,7	1.013,2	1.020,0	1.022,7	1.026,4	1.036,3	1.010,5	1.013,7
PASSIF								
Billets en circulation	423,8	428,9	433,0	438,7	438,0	441,6	423,4	421,3
Comptes courants en francs	5,8	4,8	8,9	8,0	5,3	11,5	7,2	7,8
Dépôt de l'Etat belge	1,2	2,6	2,7	0,0	2,9	3,9	2,6	3,3
Dépôt de l'Etat Luxembourgeois	0,5	0,5	0,5	0,5	0,5	0,5	0,5	0,5
Engagements suite à des interventions sur le mar- ché monétaire	2,4	4,0	2,5	1,8	2,8	1,0	2,3	3,9
Comptes courants en monnaies étrangères	0,0	0,0	0,0	0,0	0,0	0,0	0,0	0,0
Accords d'aide financière	3,0	3,1	3,1	3,3	3,3	3,2	3,1	3,0
Contrepartie des DTS alloués	24,0	24,0	24,0	24,0	24,0	24,0	24,0	24,0
FECOM : Financements à très court et à court terme	0,0	0,0	0,0	0,0	0,0	0,0	0,0	0,0
Réserve indisponible de plus-values sur or	116,3	116,3	116,3	116,3	116,3	116,3	116,3	116,3
Différences d'évaluation sur or et monnaies étran- gères	371,4	370,9	372,1	371,8	372,5	372,6	366,6	367,3
Capital	0,4	0,4	0,4	0,4	0,4	0,4	0,4	0,4
Réserves et comptes d'amortissement	43,6	43,6	43,6	43,6	43,6	43,6	43,6	43,6
Comptes divers	11,5	14,1	13,0	14,3	16,8	17,7	20,5	22,4
	1.003,7	1.013,2	1.020,0	1.022,7	1.026,4	1.036,3	1.010,5	1.013,7

N.B. — Le Rapport annuel de la BNB donne en annexe, toutes les situations hebdomadaires de l'année à laquelle il se rapporte. Il comporte également un commentaire succinct des principaux postes du bilan.

XIV - 2. — RESERVES DE CHANGE NETTES AU COMPTANT DE LA BANQUE NATIONALE DE BELGIQUE¹

(milliards de francs)

Périodes	Montants à fin de période										Variations aux cours de change des transactions ⁶
	Avoirs bruts au comptant						Engagements bruts au comptant			Total des réserves de change nettes	
	Encaisse en or	Avoirs détenus auprès du FMI ²	CEE ³	Monnaies étrangères	Accords inter- nationaux ⁴	Total	A vue ⁵	A échéance indéterminée : DTS, allocation cumulative nette	Total		
(1)	(2)	(3)	(4)	(5)	(6) = (1) à (5)	(7)	(8)	(9) = (7) + (8)	(10) = (6) - (9)	(11)	
1987	57,3	47,5	152,9	111,0	2,3	371,0	5,3	23,6	28,9	342,1	+80,7
1988	57,3	40,3	138,0	156,8	2,5	394,8	10,5	23,6	34,1	360,7	+25,2
1989	51,5	42,1	118,7	221,9	2,5	436,6	4,9	23,6	28,5	408,1	+12,3
1990	51,5	39,8	109,1	236,1	3,4	439,9	8,5	23,6	32,2	407,7	+16,5
1990 4 ^e trimestre	51,5	39,8	109,1	236,1	3,4	439,9	8,5	23,6	32,2	407,7	+ 3,6
Nouvelle série											
1991	333,8	39,3	123,3	230,8	3,1	730,3	10,8	21,7	32,5	697,8	+17,5
1992	260,2	37,0	223,0	193,4	3,3	716,8	8,4	22,1	30,5	686,3	+19,9
1993	330,3	38,8	148,0	244,2	3,3	764,6	12,3	24,0	36,3	728,3	-74,5
1992 3 ^e trimestre	276,5	37,7	189,0	236,9	3,4	743,5	8,5	21,7	30,2	713,3	+27,1
1992 4 ^e trimestre	260,2	37,0	223,0	193,4	3,3	716,8	8,4	22,1	30,5	686,3	-11,5
1993 1 ^{er} trimestre	260,2	36,1	143,2	259,9	3,4	702,8	9,5	22,1	31,6	671,2	-23,3
1993 2 ^e trimestre	260,2	36,0	132,4	292,3	3,4	724,3	9,1	22,1	31,2	693,1	+20,8
1993 3 ^e trimestre	260,2	36,6	142,8	245,6	3,3	688,5	8,2	22,1	30,3	658,2	-44,0
1993 4 ^e trimestre	330,3	38,8	148,0	244,2	3,3	764,6	12,3	24,0	36,3	728,3	-28,1
1994 1 ^{er} trimestre	330,3	38,8	152,4	258,1	3,2	782,8	8,4	24,0	32,4	750,4	+12,4
1994 2 ^e trimestre	330,3	42,5	154,9	263,6	3,2	794,5	8,1	24,0	32,1	762,4	+10,5
1993 Août	260,2	36,2	142,6	254,0	3,4	696,5	10,2	22,1	32,3	664,2	-38,7
1993 Septembre	260,2	36,6	142,8	245,6	3,3	688,5	8,2	22,1	30,3	658,2	- 6,2
1993 Octobre	260,2	35,9	147,2	217,4	3,3	664,0	8,3	22,1	30,4	633,6	-29,1
1993 Novembre	260,2	35,8	147,4	220,8	3,3	667,5	8,5	22,1	30,6	636,9	+ 0,9
1993 Décembre	330,3	38,8	148,0	244,2	3,3	764,6	12,3	24,0	36,3	728,3	+ 0,1
1994 Janvier	330,3	38,8	152,0	251,8	3,2	776,1	9,9	24,0	33,9	742,2	+ 3,7
1994 Février	330,3	39,1	152,2	252,7	3,2	777,5	9,4	24,0	33,4	744,1	+ 2,1
1994 Mars	330,3	38,8	152,4	258,1	3,2	782,8	8,4	24,0	32,4	750,4	+ 6,6
1994 Avril	330,3	38,8	154,5	263,9	3,2	790,7	7,8	24,0	31,8	758,9	+ 7,1
1994 Mai	330,3	38,8	154,7	271,3	3,2	798,3	7,9	24,0	31,9	766,4	+ 7,1
1994 Juin	330,3	42,5	154,9	263,6	3,2	794,5	8,1	24,0	32,1	762,4	- 3,7
1994 Juillet	330,3	42,8	149,1	264,2	3,2	789,6	8,8	24,0	32,8	756,8	+ 0,2
1994 Août	330,3	42,8	149,3	273,5	3,2	799,1	7,7	24,0	31,7	767,4	+ 9,8

¹ Evaluées aux cours comptables utilisés dans le bilan officiel de la BNB. Non compris les avoirs et engagements éventuels vis-à-vis du Grand-Duché de Luxembourg.

² Comprendent a) les droits que possède l'Etat belge comme membre du FMI et que la BNB a été autorisée, par la loi du 9 juin 1969, à comptabiliser dans ses écritures comme avoirs propres, moyennant la prise en charge par elle des obligations incombant à l'Etat belge dans ce domaine, et b) les avances octroyées par la BNB pour son compte propre au Fonds, au titre du « mécanisme pétrolier », de la « facilité de financement supplémentaire », de la « politique d'accès élargi » et du « dépôt auprès du FMI dans le cadre de la FASR », en vertu d'accords conclus avec le Fonds et approuvés par le Gouvernement.

³ Comprendent les Ecus, ainsi que éventuellement la créance sur le FECOM au titre du financement à très court terme d'interventions intracommunautaires et le concours financier à moyen terme accordé par l'Etat belge et financé pour le compte de celui-ci par la BNB.

⁴ Comprendent les avances en franc belge consenties en vertu d'accords de paiement conclus par la Belgique avec des pays en dehors de la CEE et dont l'exécution est régie par la convention du 15 juin 1972 entre l'Etat et la BNB.

⁵ Comprendent les montants inscrits aux comptes des banques centrales ou des gouvernements des pays qui bénéficient d'une aide financière dans le cadre des accords bilatéraux de prêt conclus par l'Etat, les autres engagements de la BNB en franc belge envers l'étranger, en particulier envers les banques centrales et les institutions européennes, ainsi que les engagements à vue en monnaies étrangères.

⁶ Non compris les variations comptables que des modifications de cours de change peuvent avoir provoquées dans la contre-valeur en franc belge des encours en monnaies étrangères. Compte tenu, de plus, d'un ajustement qui vise à attribuer à la période suivante les transactions intervenues pendant une période, mais n'ayant pas encore été liquidées pendant cette dernière.

XIV - 3. — SITUATION GLOBALE DES BANQUES¹

(milliards de francs)

Actif

Rubriques	1989 31 déc.	1990 31 déc.	1991 31 déc.	1992 31 déc.	1991 31 oct.	1992 31 oct.	1991 30 nov.	1992 30 nov.
Caisse, Banque Nationale, Chèques Postaux, CNCP	21,4	21,5	20,9	20,9	17,6	17,6	16,6	18,7
Prêts au jour le jour	353,6	359,9	410,3	292,5	409,0	589,8	444,8	606,6
Banquiers	2.800,6	2.962,4	2.968,8	3.112,9	2.949,3	3.317,5	2.895,7	3.448,6
Maison-mère, succursales et filiales	1.989,1	2.098,4	1.971,9	2.106,4	2.699,7	2.444,1	2.288,8	2.364,0
Autres valeurs à recevoir à court terme	112,1	86,1	62,1	49,8	104,2	72,0	113,6	68,1
Portefeuille-effets	1.166,7	1.196,3	954,6	950,9	981,2	1.071,6	981,3	983,6
a) Effets publics	917,6	980,8	718,8	723,4	742,0	839,5	739,2	768,4
b) Effets commerciaux ^a	249,1	215,5	235,8	227,5	239,2	232,1	242,1	215,2
Reports et avances sur titres	8,5	2,3	7,0	7,1	4,9	14,9	9,1	5,0
Débiteurs par acceptations	45,8	45,5	70,4	42,0	64,5	41,3	68,8	41,4
Débiteurs divers	2.992,8	3.181,3	3.334,1	3.578,2	3.445,2	3.582,4	3.407,0	3.666,3
Valeurs mobilières	1.752,7	1.877,6	2.033,4	2.309,8	2.028,4	2.220,7	2.040,0	2.270,6
a) Fonds publics belges	1.117,2	1.176,4	1.295,3	1.455,3	1.268,9	1.404,9	1.285,1	1.430,7
b) Autres titres d'emprunt	580,2	649,7	673,5	805,8	706,6	767,7	696,3	791,0
c) Actions et parts de sociétés	17,2	12,7	12,5	11,0	14,4	9,7	14,2	10,2
d) Autres valeurs mobilières	38,1	38,8	52,1	37,7	38,5	38,4	44,4	38,7
Valeurs de la réserve légale	6,6	6,7	8,0	9,3	7,9	9,3	8,0	9,3
Participations	89,0	82,8	95,4	94,8	89,7	96,1	90,5	96,0
a) Filiales	67,2	63,9	77,0	82,3	65,0	77,3	65,7	77,4
b) Autres participations	21,8	18,9	18,4	12,5	24,7	18,8	24,8	18,6
Frais de constitution et de premier établissement	3,6	3,7	3,5	4,1	3,8	3,9	3,8	3,9
Immeubles	35,6	42,0	48,0	51,1	48,9	50,3	49,1	50,5
Participations dans les filiales immobilières	2,1	2,1	2,6	2,8	2,1	2,8	2,0	2,8
Créances sur les filiales immobilières	0,2	0,2	0,1	0,4	0,1	0,5	0,1	0,3
Matériel et mobilier	12,5	12,8	12,8	13,9	13,8	14,5	13,6	14,6
Divers	458,6	509,8	489,7	469,2	483,4	446,6	473,3	488,8
Total de l'actif ...	11.851,5	12.491,4	12.493,6	13.116,1	13.353,7	13.995,9	12.906,1	14.139,1
^a La rubrique « Effets commerciaux » ne comprend pas les :								
— effets réescomptés auprès de la BNB et des autres institutions publiques de crédit	47,8	48,1	37,5	29,9	37,3	34,2	37,6	31,6
— effets « en pension » auprès des institutions publiques de crédit	16,5	12,7						

¹ La situation globale ne contient, en ce qui concerne les banques exerçant principalement leur activité à l'étranger, que les éléments d'actif des sièges belges. Les

soldes des comptes ouverts par ceux-ci au nom des sièges situés à l'étranger apparaissent sous la rubrique « Maison-mère, succursales et filiales ».

XIV - 3. — SITUATION GLOBALE DES BANQUES¹

(milliards de francs)

Passif

Rubriques	1989 31 déc.	1990 31 déc.	1991 31 déc.	1992 31 déc.	1991 31 oct.	1992 31 oct.	1991 30 nov.	1992 30 nov.
<i>Exigible :</i>								
Créanciers couverts par des sûretés réelles	21,8	15,0	94,0	111,2	88,8	152,7	84,2	122,0
a) Créanciers garantis par des privilèges	10,4	9,4	7,8	8,6	5,7	6,5	5,6	6,0
b) Créanciers garantis par des sûretés réelles conventionnelles	11,4	5,6	86,2	102,6	83,1	146,2	78,6	116,0
Emprunts au jour le jour	445,9	472,4	621,8	427,2	555,4	655,3	595,8	688,1
Banquiers	4.841,1	4.913,1	4.447,2	4.793,7	4.903,0	4.993,9	4.673,7	5.076,6
Maison-mère, succursales et filiales	1.557,7	1.704,2	1.473,0	1.467,9	1.964,5	1.854,9	1.774,2	1.798,1
Acceptations	45,8	45,5	70,4	42,0	64,5	41,3	68,8	41,4
Autres valeurs à payer à court terme	113,1	76,5	66,1	71,0	93,9	97,2	98,8	82,9
Créditeurs pour effets à l'encaissement	5,2	3,1	2,6	2,3	2,8	2,3	2,8	2,3
Dépôts et comptes courants	3.410,0	3.628,6	3.922,8	4.204,5	3.859,1	4.178,0	3.796,1	4.277,3
a) A vue	812,7	780,2	833,3	824,2	790,5	832,6	798,5	879,3
b) A un mois au plus	896,3	976,0	1.083,5	1.113,0	1.079,7	1.156,1	1.005,0	1.158,2
c) A plus d'un mois	720,7	969,1	1.110,1	1.395,3	1.110,5	1.348,2	1.117,9	1.403,1
d) A plus d'un an	22,8	23,6	26,1	20,2	25,8	22,3	25,6	21,3
e) A plus de deux ans	80,0	85,8	77,8	71,6	83,0	71,5	81,0	71,2
f) Carnets de dépôts	873,5	767,2	717,6	677,6	699,3	646,5	694,9	643,7
g) Autres dépôts reçus en carnets ou livrets	4,0	26,7	74,4	102,6	70,3	100,8	73,2	100,5
Obligations et bons de caisse	533,4	690,8	809,7	897,8	800,5	896,4	806,1	898,3
Montants à libérer sur titres et participations ..	2,0	1,8	1,8	1,9	1,9	2,0	1,9	2,0
Divers	504,4	550,1	537,0	596,0	578,3	619,0	557,2	641,5
<i>Total de l'exigible ...</i>	11.480,4	12.101,1	12.046,4	12.615,5	12.912,7	13.493,0	12.459,6	13.630,5
<i>Exigible spécial :</i>								
Passifs subordonnés	94,7	101,8	138,8	186,3	128,0	179,1	134,3	184,7
<i>Non exigible :</i>								
Capital	119,2	144,7	154,0	153,2	156,7	157,5	155,7	157,6
Fonds indisponible par prime d'émission	22,8	23,4	26,9	28,5	26,9	28,7	26,8	28,7
Réserve légale (art. 13, A.R. 185)	6,5	7,0	8,3	9,2	8,3	9,5	8,3	9,5
Réserve disponible	55,5	56,0	63,7	67,2	63,8	70,9	63,8	70,9
Autres réserves	52,8	44,0	43,5	43,6	43,5	43,5	43,5	43,4
Provisions	19,6	13,4	12,0	12,6	13,8	13,7	14,1	13,8
<i>Total du non exigible ...</i>	276,4	288,5	308,4	314,3	313,0	323,8	312,2	323,9
Total du passif ...	11.851,5	12.491,4	12.493,6	13.116,1	13.353,7	13.995,9	12.906,1	14.139,1

¹ La situation globale ne contient, en ce qui concerne les banques exerçant principalement leur activité à l'étranger, que les éléments de passif des sièges belges. Les

soldes des comptes ouverts par ceux-ci au nom des sièges situés à l'étranger apparaissent sous la rubrique « Maison-mère, succursales et filiales ».

**XIV - 4. — SITUATION GLOBALE DES BANQUES D'ÉPARGNE ET DES ENTREPRISES
REGIÉS PAR LE CHAPITRE 1^{er} DE LA LOI DU 10 JUIN 1964**

a) Situation globale des banques d'épargne

(milliards de francs)

Actif

Rubriques	1989 31 déc.	1990 31 déc.	1991 31 déc.	1992 31 déc.	1991 31 oct.	1992 31 oct.	1991 30 nov.	1992 30 nov.
Caisse, BNB, Chèques Postaux	4,0	4,1	4,4	5,3	3,9	4,5	3,5	4,4
Prêts au jour le jour	5,0	12,2	10,3	13,2	20,3	11,7	17,5	10,8
Avoirs auprès d'intermédiaires financiers	140,8	223,7	272,6	393,3	216,3	368,7	262,1	421,8
Créances et valeurs à court terme (maximum un mois)	8,4	8,7	7,1	6,1	8,6	6,5	7,0	5,8
Effets de commerce et factures	5,2	5,0	4,9	4,3	4,9	4,9	4,9	4,8
Débiteurs par acceptations	0,1	0,1	0,1	0,1	0,4	0,3	0,4	0,3
Avances, ouvertures de crédits et prêts non hypothécaires	254,8	314,4	351,7	381,6	367,9	374,9	347,1	368,8
Portefeuille-titres et participations	891,0	934,4	999,8	1.064,9	972,4	1.048,4	974,6	1.058,2
a) Certificats du Trésor et du Fonds des Rentes émis à un an au plus	(96,2)	(92,8)	(131,5)	(149,6)	(92,6)	(168,5)	(107,9)	(157,9)
b) Fonds publics belges et valeurs assimilées visés à l'article 12, § 1 ^{er} , 4 ^o , des dispositions coordonnées :								
1. Dettes directe et indirecte de l'Etat belge	(442,1)	(494,2)	(543,9)	(604,6)	(553,8)	(566,3)	(534,9)	(591,7)
2. Autres fonds publics et valeurs assimilées	(174,3)	(162,1)	(156,9)	(146,3)	(150,3)	(147,3)	(155,5)	(143,1)
c) Obligations de sociétés belges	(23,1)	(20,8)	(19,3)	(22,2)	(19,3)	(19,7)	(19,7)	(19,7)
d) Actions, parts ou participations de sociétés belges	(16,4)	(19,2)	(20,7)	(21,8)	(20,6)	(21,0)	(20,6)	(21,0)
e) Autres valeurs	(138,9)	(145,3)	(127,5)	(120,4)	(135,8)	(125,6)	(136,0)	(124,8)
Prêts et ouvertures de crédits hypothécaires	346,9	389,5	426,3	471,5	417,7	463,9	420,1	467,8
Actionnaires ou sociétaires	1,9	2,0	1,9	0,5	2,0	0,5	2,0	0,5
Débiteurs divers	9,0	12,0	15,3	15,6	17,5	23,1	14,6	22,0
Divers	0,2	0,3	0,4	0,4	0,3	0,5	0,3	0,5
Total du disponible et réalisable ...	1.667,3	1.906,4	2.094,8	2.356,8	2.032,2	2.307,9	2.054,1	2.365,7
Frais d'établissement et autres immobilisations incorporelles	0,1	0,3	0,3	0,3	0,3	0,3	0,3	0,3
Immeubles et terrains	10,1	11,5	13,1	12,8	12,0	13,1	12,0	13,0
Leasing immobilier	0,8	0,9	1,0	1,0	0,9	0,9	0,9	0,9
Matériel et mobilier	2,7	2,6	2,7	2,7	2,8	2,9	2,8	2,9
Leasing mobilier	0,0	0,0	0,0	0,0	0,1	0,0	0,1	0,0
Cautionnements imposés par la loi	0,0	0,0	0,0	0,0	0,0	0,0	0,0	0,0
Total de l'immobilisé ...	13,7	15,3	17,1	16,8	16,1	17,2	16,1	17,1
Comptes transitoires ¹	78,9	89,0	94,8	82,4	87,1	97,6	91,8	92,9
Total de l'actif ...	1.759,9	2.010,7	2.206,7	2.456,0	2.135,4	2.422,7	2.162,0	2.475,7
dont : affectés par privilège à la garantie du remboursement des fonds visés à l'article 1 ^{er} des dispositions coordonnées ..	1.618,0	1.862,2	2.032,4	2.295,6	1.936,4	2.204,5	1.987,9	2.241,9
valeur utile d'affectation après déduction des passifs concernant ces placements	1.591,7	1.836,1	2.004,4	2.265,9	1.860,6	2.178,2	1.960,9	2.216,3

¹ Y compris les comptes de résultats.

**XIV - 4. — SITUATION GLOBALE DES BANQUES D'ÉPARGNE ET DES ENTREPRISES
REGIÉS PAR LE CHAPITRE I^{er} DE LA LOI DU 10 JUIN 1964**

a) Situation globale des banques d'épargne

(milliards de francs)

Passif

Rubriques	1989 31 déc.	1990 31 déc.	1991 31 déc.	1992 31 déc.	1991 31 oct.	1992 31 oct.	1991 30 nov.	1992 30 nov.
Fonds d'épargne visés à l'article 1 ^{er} des dispositions coordonnées, remboursables dans des délais :								
a) n'excédant pas deux ans	859,7	930,4	1.040,1	1.200,4	999,5	1.151,8	1.007,6	1.170,9
b) excédant deux ans mais inférieurs à cinq ans	203,8	275,0	313,5	339,2	309,6	336,8	311,5	337,6
c) de cinq ans ou plus	162,5	168,0	181,1	192,2	179,7	193,0	180,0	192,8
Réserves techniques	0,1	0,1	0,1	0,1	0,1	0,1	0,1	0,1
Fonds de reconstitution	7,0	7,6	8,2	8,9	8,2	8,8	8,2	8,8
Créanciers couverts par des sûretés réelles	3,4	3,2	2,7	3,2	1,6	1,8	1,9	1,7
Emprunts :								
a) au jour le jour	0,5	3,8	1,6	1,3	1,8	0,1	1,1	0,0
b) auprès de la BNB	0,5	3,0	4,7	4,7	6,9	5,6	3,1	7,4
c) auprès d'autres intermédiaires financiers	329,6	411,6	415,7	458,2	371,8	402,6	385,7	412,2
Acceptations	0,0	0,0	0,0	0,0	0,0	0,0	0,0	0,0
Réescpteurs	0,0	0,0	0,4	0,3	0,4	0,5	0,4	0,5
Mobilisation d'actifs	1,2	0,1	8,1	12,6	11,3	49,3	15,9	73,4
Autres engagements à un mois maximum	3,9	5,9	5,7	5,8	4,4	5,6	3,7	4,3
Créditeurs divers	4,8	6,2	6,6	9,6	6,4	15,1	6,3	15,3
Provisions pour charges	2,5	2,4	2,9	3,8	2,1	2,6	2,2	2,9
Divers	1,0	1,7	11,0	9,0	9,6	13,6	12,8	14,4
Total de l'exigible ...	1.580,5	1.819,0	2.002,4	2.249,3	1.913,4	2.187,3	1.940,5	2.242,3
Fonds propres :								
a) capital	30,2	30,5	32,2	35,1	30,7	34,5	30,8	34,7
b) réserve légale	1,9	2,1	2,2	2,4	2,3	2,3	2,2	2,3
c) autres réserves	52,3	55,2	57,5	56,9	56,3	56,9	56,3	56,9
Comptes de redressements d'actifs	19,9	20,0	22,1	24,6	20,2	22,8	20,2	23,1
Comptes transitoires ¹	75,1	83,9	90,3	87,7	112,5	118,9	112,0	116,4
Total du passif ...	1.759,9	2.010,7	2.206,7	2.456,0	2.135,4	2.422,7	2.162,0	2.475,7

¹ Y compris les comptes de résultats.

**XIV - 4. — SITUATION GLOBALE DES BANQUES D'EPARGNE ET DES ENTREPRISES
REGIES PAR LE CHAPITRE I^{er} DE LA LOI DU 10 JUIN 1964**

b) Situation globale des entreprises régies par le chapitre I^{er} de la Loi du 10 juin 1964¹

(milliards de francs)

Rubriques	1989 31 déc.	1990 31 déc.	1991 31 déc.	1992 31 déc.	1991 31 oct.	1992 31 oct.	1991 30 nov.	1992 30 nov.
ACTIF								
Caisse, BNB, Chèques Postaux	0,0	0,0	0,0	0,0	0,0	0,0	0,0	0,0
Prêts au jour le jour et avoirs auprès d'intermédiaires financiers	1,2	0,6	1,9	2,5	1,0	2,6	1,1	3,2
Prêts et ouvertures de crédits hypothécaires	11,3	11,8	13,6	14,9	13,3	14,7	13,4	14,7
Opérations de leasing et autres débiteurs divers	5,5	6,5	7,2	6,9	7,0	6,9	7,0	6,9
Autres crédits	7,5	8,2	9,1	9,3	9,1	9,4	9,1	9,4
Portefeuille-titres et participations :								
a) Créances sur le secteur public	8,4	9,6	9,6	9,7	9,6	9,7	9,6	9,7
b) Autres valeurs	0,6	1,3	1,4	0,8	1,3	0,7	1,4	0,7
Divers	1,0	1,1	1,1	1,2	1,2	1,2	1,2	1,2
Total de l'actif ...	35,5	39,1	43,9	45,3	42,5	45,2	42,8	45,8
PASSIF								
Fonds d'épargne, remboursables dans des délais :								
a) n'excédant pas deux ans	7,4	9,7	11,2	6,1	11,8	6,0	11,5	6,1
b) excédant deux ans mais inférieurs à cinq ans	8,8	12,3	15,5	16,7	15,5	16,4	15,5	16,6
c) de cinq ans ou plus	7,7	4,8	4,5	5,8	4,5	5,7	4,5	5,9
Réserves techniques et fonds de reconstitution ...	0,8	0,7	0,7	0,7	0,7	0,7	0,7	0,7
Emprunts auprès d'intermédiaires financiers :								
a) BNB	0,0	0,0	0,0	0,0	0,0	0,0	0,0	0,0
b) Autres intermédiaires financiers	4,7	5,8	5,3	8,5	3,6	9,2	4,1	9,1
Fonds propres	2,4	2,5	2,8	2,8	2,8	2,8	2,8	2,8
Divers	3,7	3,3	3,9	4,7	3,6	4,4	3,7	4,6
Total du passif ...	35,5	39,1	43,9	45,3	42,5	45,2	42,8	45,8
<i>p.m.</i> : Nombre d'entreprises prises en considération	6	6	6	6	6	6	6	6

¹ Uniquement les entreprises qui font appel au public afin de recevoir des fonds remboursables et dont l'activité principale réside dans l'octroi de prêts et de crédits ou dans la gestion de placements.

Référence bibliographique : *Bulletin de la Banque Nationale de Belgique*, LXIII^e année, tome I, n° 4, avril 1988.

**XIV - 4. — SITUATION GLOBALE DES BANQUES D'ÉPARGNE ET DES ENTREPRISES
RÉGIES PAR LE CHAPITRE I^{er} DE LA LOI DU 10 JUIN 1964**

**c) Situation globale des banques d'épargne et des entreprises régies par le chapitre I^{er}
de la Loi du 10 juin 1964¹**

(milliards de francs)

Rubriques	1989 31 déc.	1990 31 déc.	1991 31 déc.	1992 31 déc.	1991 31 oct.	1992 31 oct.	1991 30 nov.	1992 30 nov.
ACTIF								
Caisse, BNB, Chèques Postaux	4,0	4,1	4,4	5,3	3,9	4,5	3,5	4,4
Prêts au jour le jour et avoirs auprès d'intermédi- aires financiers	147,0	236,5	284,8	409,0	237,6	383,0	280,7	435,8
Prêts et ouvertures de crédits hypothécaires	358,2	401,3	439,9	486,4	431,0	478,6	433,5	482,5
Opérations de leasing et autres débiteurs divers	15,3	19,4	23,5	23,5	25,5	30,9	22,6	29,8
Autres crédits	275,9	336,4	372,9	401,4	390,9	396,0	368,5	389,1
Portefeuille-titres et participations :								
a) Créances sur le secteur public	721,0	758,7	841,9	910,2	806,3	891,8	807,9	902,4
b) Autres valeurs	179,0	186,6	168,9	165,2	177,0	167,0	177,7	166,2
Divers	95,0	106,8	114,3	100,3	105,7	116,1	110,4	111,3
Total de l'actif ...	1.795,4	2.049,8	2.250,6	2.501,3	2.177,9	2.467,9	2.204,8	2.521,5
PASSIF								
Fonds d'épargne, remboursables dans des délais :								
a) n'excédant pas deux ans	867,1	940,1	1.051,3	1.206,5	1.011,3	1.157,8	1.019,1	1.177,0
b) excédant deux ans mais inférieurs à cinq ans	212,6	287,3	329,0	355,9	325,1	353,2	327,0	354,1
c) de cinq ans ou plus	170,2	172,8	185,6	198,0	184,2	198,7	184,5	198,7
Réserves techniques et fonds de reconstitution ...	7,9	8,4	9,0	9,7	9,0	9,6	9,0	9,6
Emprunts auprès d'intermédiaires financiers :								
a) BNB	0,5	3,0	4,7	4,7	6,9	5,6	3,1	7,4
b) Autres intermédiaires financiers	336,0	421,3	431,1	480,9	388,9	461,7	407,2	495,3
Fonds propres	86,8	90,3	94,7	97,2	92,1	96,5	92,1	96,7
Divers	114,3	126,6	145,2	148,4	160,4	184,8	162,8	182,7
Total du passif ...	1.795,4	2.049,8	2.250,6	2.501,3	2.177,9	2.467,9	2.204,8	2.521,5

¹ Uniquement les entreprises qui font appel au public afin de recevoir des fonds remboursables et dont l'activité principale réside dans l'octroi de prêts et de crédits ou dans la gestion de placements.

Référence bibliographique : *Bulletin de la Banque Nationale de Belgique*, LXIII^e année, tome I, n^o 4, avril 1988.

XIV - 5. — CAISSE GENERALE D'EPARGNE ET DE RETRAITE

5a. — Bilans de la CGER au 31 décembre — CGER-Banque

(milliards de francs)

Source : Rapports annuels de la CGER.

	1988	1989	1990	1991
ACTIF				
Caisse, Banque Nationale, Chèques postaux	7,8	9,7	7,6	7,2
Prêts au jour le jour	5,8	7,0	11,2	27,0
Banquiers	153,2	169,1	216,8	218,2
Filiales	0,3	1,2	4,6	4,2
Autres valeurs à recevoir à court terme	2,7	2,5	1,8	0,9
Portefeuille-effets	217,2	198,5	182,0	143,0
a) effets publics	(208,3)	(189,4)	(173,7)	(133,6)
b) effets commerciaux	(8,8)	(9,1)	(8,2)	(9,4)
Reports et avances sur titres	0,9	0,5	0,2	0,1
Débiteurs par acceptation	0,3	0,1	0,1	0,3
Débiteurs divers	446,1	509,1	545,3	570,7
Valeurs mobilières	449,9	518,5	528,4	588,0
a) fonds publics belges	(400,3)	(461,8)	(463,1)	(499,5)
b) autres titres d'emprunts	(43)	(50,2)	(59,0)	(79,2)
c) actions et parts de sociétés	(0,4)	(0,5)	(0,8)	(0,5)
d) autres valeurs mobilières	(6,5)	(6,0)	(5,5)	(8,8)
Participations	1,7	2,6	3,5	4,7
a) filiales	(0,7)	(1,0)	(2,1)	(3,2)
b) autres participations	(1,0)	(1,6)	(1,3)	(1,5)
Immeubles	12,0	11,6	11,5	11,1
Matériel et mobilier	1,4	1,6	1,4	1,0
Divers	63,3	77,4	71,4	84,5
Compte de résultats : perte de l'exercice	—	—	—	—
Total de l'actif ...	1.362,6	1.509,4	1.585,8	1.660,9
PASSIF				
EXIGIBLE				
Créanciers couverts par des sûretés	1,1	1,8	1,3	16,1
a) créanciers garantis par des privilèges	(1,1)	(1,8)	(1,3)	(16,1)
b) créanciers garantis par des sûretés réelles conventionnelles	(0,0)	(—)	(—)	(—)
Emprunts au jour le jour	5,7	12,4	17,4	12,1
Banquiers	175,3	211,8	221,1	225,5
Filiales	—	—	1,4	0,1
Acceptations	0,3	0,1	0,1	0,3
Autres valeurs à payer à court terme	6,9	7,7	7,3	7,0
Dépôts et comptes courants	765,9	835,6	852,3	838,8
a) à vue et à un mois au plus	(626,2)	(674,7)	(642,5)	(647,2)
b) à plus d'un mois	(139,7)	(160,9)	(209,8)	(191,7)
Obligations et bons de caisse	279,8	283,6	333,3	388,5
Divers	97,0	118,5	103,4	120,0
Total de l'exigible ...	1.332,0	1.471,5	1.537,6	1.608,4
EXIGIBLE SPECIAL				
Emprunts subordonnés	2,8	4,4	12,9	15,7
NON EXIGIBLE				
Fonds de réserve	26,2	31,7	33,5	35,3
Comptes de résultats : bénéfice de l'exercice	1,6	1,8	1,8	1,5
Total du passif ...	1.362,6	1.509,4	1.585,8	1.660,9

XIV - 5. — CAISSE GENERALE D'EPARGNE ET DE RETRAITE

5b. — Bilans de la CGER au 31 décembre — CGER Assurances¹

(milliards de francs)

Source : Rapports annuels de la CGER.

	1988	1989	1990	1991
ACTIF				
Immobilisations corporelles : — Immeubles sociaux	0,4	0,4	0,4	0,4
— Autres immobilisations corporelles	0,0	0,0	0,0	0,2
Immobilisations financières	1,5	1,8	2,0	7,5
Immeubles et titres de placement :				
Valeurs mobilières : — Actions et parts	2,5	3,5	3,8	4,0
— Titres à revenu fixe	62,0	65,4	70,6	78,6
— Autres valeurs mobilières	0,0	0,0	0,0	0,1
Part des réassureurs dans les provisions techniques :				
Provisions mathématiques	0,1	1,0	1,2	1,3
Provisions pour risques en cours et risques suspendus	0,0	0,0	0,0	0,3
Provisions pour prestations à régler	0,0	0,0	0,0	0,2
Dépôts auprès des compagnies cédantes	—	—	—	—
Créances :				
Crédits : — Prêts hypothécaires	38,1	43,1	45,5	45,4
— Avances sur contrats	0,2	0,2	0,2	0,2
— Autres prêts	7,3	9,0	10,0	10,0
Intermédiaires et preneurs d'assurances	0,3	2,0	0,7	0,8
Autres créances : — Comptes courants des compagnies d'assurances et réassurances	0,0	0,0	0,0	0,1
— Annuités, intérêts, loyers, revenus à recouvrer	0,1	0,1	0,1	0,1
— Créances diverses	0,5	0,6	0,5	1,0
Placements de trésorerie	0,1	1,8	0,1	0,1
Valeurs disponibles	2,3	1,7	4,4	2,5
Comptes de régularisation :				
Produits financiers acquis et non échus	4,8	4,7	5,1	5,7
Total de l'actif ...	120,2	135,3	144,6	158,5
PASSIF				
Réserves :				
Réserves indisponibles	0,0	0,0	0,0	0,0
Réserves immunisées	0,8	1,2	1,3	1,3
Réserves disponibles	16,7	17,9	18,8	19,6
Fonds de réserve de la Caisse de retraite	0,9	0,5	0,6	0,8
Provisions techniques :				
Provisions mathématiques	85,8	97,2	108,1	119,9
Provisions pour risques en cours et risques suspendus	0,3	0,4	0,8	1,4
Provisions pour prestations à régler	0,5	0,6	1,2	2,0
Provisions techniques de la gestion « Pension légale »	11,5	10,9	10,3	10,0
Autres provisions techniques	0,0	0,0	0,0	0,1
Provisions pour risques et charges	0,2	0,2	0,1	0,5
Dépôts des réassureurs	0,1	0,1	0,2	0,2
Dettes :				
Dettes et provisions fiscales, sociales et salariales	1,0	0,9	1,2	1,2
Intermédiaires et preneurs d'assurances	0,1	0,1	0,1	0,1
Autres dettes : — Comptes courants des compagnies d'assurances et réassurances	0,0	1,0	0,0	0,0
— ONPTS : Résultat - Versements obligatoires	0,4	0,5	0,4	0,4
Compte courant	—	—	—	—
Rentes à transférer	—	—	—	—
— Capitaux, non liquidés sur prêts consentis	1,4	1,7	1,2	0,4
— Autres créiteurs	0,5	2,1	0,3	0,6
Comptes de régularisation	0,0	0,0	0,0	0,0
Total du passif ...	120,2	135,3	144,6	158,5

¹ La CGER-Assurances regroupe les caisses d'assurance, de retraite et de rentes-accidents du travail.

XIV - 6. — SOCIÉTÉ NATIONALE DE CRÉDIT À L'INDUSTRIE

Principales rubriques des bilans au 31 décembre

(milliards de francs)

Source : Rapports annuels de la S.N.C.I.

	1983	1984	1985	1986	1987	1988	1989	1990	1991
ACTIF									
IMMOBILISE	1,4	1,2	1,1	1,1	1,1	1,1	1,0	1,0	0,9
DISPONIBLE ET REALISABLE :									
Placements provisoires	38,3	57,7	73,3	92,6	88,4	97,1	45,4	51,5	34,3
Encours des crédits :									
A. Crédits financés par l'Institution pour compte propre :									
Crédits d'investissement à long et moyen terme :									
1. garantis par l'Etat belge	91,0	82,3	87,1	88,0	88,1	87,6	81,1	77,1	69,2
2. garantis par banques et organismes financiers	24,8	17,1	12,3	8,6	7,0	4,7	3,4	2,9	2,2
3. dont le risque est à charge de l'Institution	64,1	68,0	77,3	81,1	102,5	108,9	134,7	158,8	179,5
Crédits commerciaux	10,8	10,7	8,9	12,6	11,4	16,6	14,4	25,3	25,1
Crédits d'exportation payables à moyen et à long terme	22,4	22,8	20,6	17,1	15,5	14,0	13,7	12,7	14,2
Financement des engagements pris par l'Etat belge pour les secteurs nationaux	81,5	93,6	96,6	95,0	92,8	90,6	88,3	82,8	76,6
Autres ¹	0,5	0,7	0,7	0,8	0,9	2,0	2,7	3,7	3,6
B. Crédits gérés pour compte de l'Etat belge :									
1. Opérations du Fonds de l'Armement et des Constructions maritimes	39,4	43,0	45,2	46,3	44,5	45,2	44,6	47,5	47,9
2. Autres ²	0,8	0,7	0,8	0,7	0,7	0,7	0,6	0,6	0,5
Banquiers	—	—	0,1	1,4	1,5	1,6	—	—	—
Débiteurs divers	10,1	14,4	11,1	8,5	10,2	8,9	9,7	11,1	17,5
Fonds publics et participations	14,5	7,3	7,6	13,8	18,2	22,6	58,9	52,8	65,9
Divers	11,2	16,8	18,7	20,1	20,3	19,9	16,0	15,5	12,8
Total de l'actif ...	410,8	436,3	461,4	487,7	503,1	521,5	514,5	543,3	550,2
PASSIF									
NON EXIGIBLE	5,8	6,8	8,1	9,4	10,1	10,9	11,6	11,6	9,0
EXIGIBLE SPECIAL	—	—	—	—	—	—	—	0,5	2,5
EXIGIBLE :									
Obligations	229,9	230,8	220,2	214,6	166,3	175,9	138,9	110,0	—
Bons de caisse	58,5	68,1	94,5	111,0	136,6	128,7	140,5	170,6	286,0
Dépôts et emprunts divers	40,5	49,0	53,9	61,0	95,7	110,3	125,0	155,9	155,3
Effets réescomptés	3,5	1,2	1,0	0,7	0,6	0,7	7,4	8,4	6,6
Banquiers	—	—	0,1	1,3	1,1	1,2	—	—	—
Créditeurs divers	10,8	12,8	11,8	15,4	21,1	22,6	23,0	17,7	19,3
Provisions pour charge et risques divers	5,7	7,1	8,4	8,6	8,8	9,3	9,9	7,4	9,4
Amortissement sur agios portefeuilles-titres	—	—	0,4	1,2	1,6	1,3	—	—	—
Etat belge :									
1. Fonds de l'Armement et des Constructions maritimes	39,4	43,1	45,4	46,4	44,6	45,3	44,7	47,6	48,4
2. Autres ³	0,8	0,8	0,8	0,8	0,8	0,7	0,5	0,5	0,5
Divers	15,9	16,6	16,8	17,3	15,8	14,6	13,0	13,1	13,2
Total du passif ...	410,8	436,3	461,4	487,7	503,1	521,5	514,5	543,3	550,2

¹ Crédits de restauration (Dommages de guerre et Inondations), crédits sous forme de location-financement et mobilisations prêts aux particuliers.

² Crédits d'aide aux entreprises en difficulté et à la presse, crédits financés par le Fonds d'Aide Marshall, par le Fonds d'Aide à l'Industrie charbonnière et du Fonds d'Aide aux ex-colons belges rentrés d'Afrique.

³ Fonds d'Aide Marshall, Fonds d'Aide à l'Industrie charbonnière et Fonds d'Aide aux ex-colons belges rentrés d'Afrique.

XIV - 7. — CREDIT COMMUNAL DE BELGIQUE

(milliards de francs)

Source : Crédit Communal de Belgique

Périodes	Financement des dépenses d'investissement des administrations publiques							Opérations en comptes courants des administrations publiques (dépenses ordinaires)		
	Versements			Prélèvements pour paiement de dépenses extraordinaires	Solde disponible	Dette à court, moyen et long terme envers le Crédit Communal de Belgique ¹	Engagements de crédits du Crédit Communal de Belgique	Moyenne des soldes globaux journaliers		Total des paiements effectués par le débit des comptes
	Fonds d'emprunts mis à la disposition des emprunteurs Emprunts dont les charges sont :		Subventions versées en capital par l'Etat et les provinces					Créditeurs	Débiteurs	
	supportées par les emprunteurs	remboursées aux emprunteurs par l'Etat		à fin de période						
1988	49,1	6,1	9,0	64,1	31,0	569,2	17,3	24,4	42,0	897,2
1989	44,6	4,7	52,0	63,9	31,0	570,6	16,5	22,4	45,6	1.043,2
1990	49,0	3,7	63,4	68,1	28,5	593,0	19,3	21,0	57,0	1.440,5
1991	54,3	4,1	73,0	64,1	34,4	652,6	25,2	52,1	76,1	3.752,8
1992	57,6	4,7	80,9	80,9	38,0	722,0	80,9	66,5	109,1	4.969,9
1993	68,6	3,8	86,7	90,7	41,2	791,1	94,4	78,7	107,9	6.808,0
1991 4 ^e trimestre	13,1	1,4	22,0	20,4	34,4	652,6	25,2	58,3	108,9	826,2
1992 1 ^{er} trimestre	13,4	1,4	22,5	19,5	33,7	656,2	70,8	65,9	119,6	1.126,9
2 ^e trimestre	12,0	1,4	16,5	16,8	36,3	675,9	77,2	64,7	116,9	1.178,7
3 ^e trimestre	12,8	0,9	18,6	19,6	35,5	674,0	75,9	64,4	102,7	1.305,2
4 ^e trimestre	19,4	1,0	23,3	25,0	38,0	722,0	80,9	71,0	97,2	1.359,1
1993 1 ^{er} trimestre	15,4	0,9	21,5	22,3	37,5	754,2	87,9	71,9	87,4	1.459,6
2 ^e trimestre	17,7	1,0	18,8	20,6	39,9	762,7	92,0	79,5	86,6	1.730,9
3 ^e trimestre	16,7	0,9	17,0	21,4	38,7	772,8	97,8	74,8	123,2	1.899,6
4 ^e trimestre	18,8	1,0	29,4	26,4	41,2	791,1	94,4	88,6	134,1	1.717,9
1992 Décembre	7,7	0,4	9,9	10,0	38,0	722,0	80,9	71,0	86,6	568,1
1993 Janvier	5,3	0,2	6,5	7,6	37,0	738,7	84,7	76,9	87,0	513,3
Février	5,0	0,3	6,6	5,9	38,2	743,6	86,6	72,5	91,0	426,4
Mars	5,1	0,4	8,4	8,8	37,5	754,2	87,9	66,4	84,2	519,9
Avril	6,0	0,3	6,1	5,6	39,8	748,3	88,8	76,6	92,0	563,7
Mai	5,4	0,3	6,3	7,1	39,9	754,6	89,6	80,0	85,1	504,8
Juin	6,3	0,4	6,4	7,9	39,9	762,7	92,0	82,0	82,8	662,4
Juillet	6,4	0,4	7,8	9,2	38,9	762,6	91,8	79,6	126,7	687,5
Août	3,6	0,1	4,1	5,7	37,3	746,7	92,9	73,3	128,1	576,6
Septembre	6,7	0,4	5,1	6,5	38,7	772,8	97,8	71,5	114,9	635,5
Octobre	6,2	0,4	11,2	11,1	40,0	773,9	94,0	82,8	130,8	575,8
Novembre	5,4	0,3	5,4	6,0	40,6	787,0	95,5	86,2	136,4	560,2
Décembre	7,2	0,3	12,8	9,3	41,2	791,1	94,4	96,8	135,2	581,9

¹ Y compris la dette en monnaies étrangères.

XIV - 8. — COMPTES DE CHEQUES POSTAUX

Source : OCP.

	Nombre de comptes	Avoir global ¹	Avoirs des particuliers ²	Crédit		Débit		Mouvement général	Capitaux traités sans emploi d'espèces
				Versements et divers	Virements	Chèques et divers	Virements		
	(fin de période)	(moyennes journalières) ³	(moyennes mensuelles ou mois)						(%)
	(milliers)	(milliards de francs)							
1986	1.232	286,8	95,4	500,2	966,3	495,7	966,3	2.928,5	97
1987	1.203	295,1	97,9	509,2	988,0	510,1	988,0	2.995,3	97
1988	1.173	301,6	94,7	525,4	1.014,9	527,2	1.014,9	3.082,4	98
1989	1.147	312,0	102,1	541,9	1.100,9	543,0	1.100,9	3.286,8	98
1990	1.142	325,7	109,4	574,6	1.129,2	574,1	1.129,2	3.407,0	98
1991	1.154	308,1	103,2	621,4	1.205,6	622,0	1.205,6	3.654,6	98
1992	1.185	309,5	99,5	638,7	1.236,9	638,3	1.236,9	3.750,7	98
1993	1.200	313,5	94,6	668,8	1.305,7	642,6	1.305,7	3.922,9	96
1992 2 ^e trimestre	1.169	324,3	106,2	711,6	1.369,8	704,6	1.369,8	4.155,7	98
3 ^e trimestre	1.177	303,7	98,7	592,2	1.150,8	603,5	1.150,8	3.497,3	98
4 ^e trimestre	1.185	304,9	92,9	605,4	1.094,2	594,9	1.094,2	3.388,6	97
1993 1 ^{er} trimestre	1.192	318,2	100,6	687,8	1.443,5	686,0	1.443,5	4.260,8	96
2 ^e trimestre	1.196	331,9	97,3	737,7	1.457,7	738,7	1.457,7	4.391,8	96
3 ^e trimestre	1.199	295,9	90,3	619,4	1.208,1	632,0	1.208,1	3.667,6	97
4 ^e trimestre	1.200	308,3	90,3	630,5	1.113,7	513,7	1.113,7	3.371,4	96
1994 1 ^{er} trimestre	1.201	355,3	101,3	839,2	1.826,7	823,3	1.826,7	5.315,8	99
2 ^e trimestre	1.200	372,5	102,9	781,3	1.533,2	767,8	1.533,2	4.615,4	98
1993 Juillet	1.198	334,9	90,0	701,1	1.319,8	705,8	1.319,8	4.046,6	95
Août	1.199	285,4	90,7	581,8	1.125,8	595,5	1.125,8	3.428,9	98
Septembre	1.199	266,6	90,2	575,1	1.178,7	594,8	1.178,7	3.527,3	98
Octobre	1.200	289,1	89,0	626,0	1.119,3	594,1	1.119,3	3.458,8	98
Novembre	1.200	293,0	92,1	572,9	1.092,1	575,7	1.092,1	3.332,8	98
Décembre	1.200	342,4	89,7	692,5	1.129,5	371,1	1.129,5	3.322,7	92
1994 Janvier	1.201	360,3	93,7	769,9	1.573,6	719,5	1.573,6	4.636,5	99
Février	1.202	357,3	108,7	847,2	1.890,6	869,9	1.890,6	5.498,1	99
Mars	1.201	348,6	102,3	900,6	2.015,8	880,5	2.015,8	5.812,7	99
Avril	1.200	388,7	98,7	845,0	1.641,3	805,1	1.641,3	4.932,7	99
Mai	1.198	356,7	110,6	738,7	1.477,2	773,8	1.477,2	4.466,8	98
Juin	1.200	372,7	99,2	760,3	1.481,0	724,5	1.481,0	4.446,8	98
Juillet	1.200	419,5	96,1	682,2	1.220,1	675,9	1.220,1	3.798,4	98

¹ Y compris l'avoir des particuliers et celui des comptables de l'Etat.
² Les chiffres des avoirs des particuliers à fin de période sont publiés à la situation de la dette publique (cf. tableau XI-1).

³ Moyenne des avoirs à la fin de chaque jour, ouvrable ou non, du mois. Quand il s'agit d'un jour non ouvrable, l'avoir repris est celui du jour ouvrable précédent.

XIV - 9. — PRINCIPAUX ACTIFS ET PASSIFS DU FONDS DES RENTES

(milliards de francs)

Source : Rapports annuels du Fonds des Rentes.

Fin de période	ACTIFS			PASSIFS					
	Portefeuille		Avances à l'Etat Belge ¹	Certificats du Fonds des Rentes	Emprunts d'argent à très court terme	Solde débiteur à la BNB		Avances par l'Etat Belge ¹	Moyens propres
	Valeurs cotées	Certificats de trésorerie				Avances ordinaires	Avances spéciales		
	valeur nominale								
1980	29,7	77,1	—	18,3	0,0	9,9	77,1	—	2,7
1981	25,2	151,9	—	28,0	0,0	0,0	149,5	—	1,5
1982	16,6	192,4	—	28,9	0,0	0,0	181,1	—	1,3
1983	27,3	188,4	—	15,2	0,0	13,6	188,4	—	0,7
1984	26,6	219,3	—	41,5	5,4	0,0	200,6	—	0,7
1985	26,1	199,0	—	42,5	0,4	0,0	182,2	—	1,5
1986	47,6	216,3	—	44,2	13,1	0,0	209,4	—	0,6
1987	42,3	139,9	—	47,8	6,6	0,0	127,6	—	1,8
1988	46,7	124,1	—	50,9	10,9	0,0	106,6	—	3,8
1989 Septembre	55,0	69,3	—	67,6	0,0	0,0	47,9	—	7,1
Décembre	79,9	66,5	—	64,1	6,6	5,3	66,5	—	3,9
1990 Mars	60,7	30,7	—	47,0	0,0	8,9	30,7	—	7,1
Juin	52,8	24,6	—	68,3	0,0	0,0	4,7	—	9,0
Septembre	53,0	5,5	—	33,6	0,8	13,5	5,5	—	6,7
Décembre	41,9	65,0	—	58,8	7,7	0,0	36,7	—	5,8
1991 Janvier	33,7	19,9	0,4	51,2	—	0,0	0,0	—	6,6
Février	30,4	0,0	3,9	29,6	—	0,0	0,0	—	6,3
Mars	29,2	0,0	1,4	26,3	—	0,0	0,0	—	6,7
Avril	25,0	0,0		14,2	—	0,0	0,0	5,8	6,8
Mai	22,6	0,0		0,0	—	0,0	0,0	17,9	6,5
Juin	24,6	0,0		0,0	—	0,0	0,0	19,3	6,7
Juillet	21,2	0,0		0,0	—	0,0	0,0	16,1	6,6
Août	20,5	0,0		0,0	—	0,0	0,0	15,4	6,5
Septembre	19,0	0,0		0,0	—	0,0	0,0	13,5	6,6
Octobre	19,6	0,0		0,0	—	0,0	0,0	14,4	6,3
Novembre	19,8	0,0		0,0	—	0,0	0,0	14,7	6,3
Décembre	21,8	0,0		0,0	—	0,0	0,0	16,7	4,6

¹ Avances à l'Etat belge. Au-delà du 28 janvier, les excédents de trésorerie du Fonds des Rentes furent prêtés à l'Etat belge sous la forme d'avances. Ces avances ont été accordées selon des modalités similaires à celles retenues dans la convention du 22 janvier 1991 sur les avances de l'Etat belge au Fonds des Rentes. Les excédents

de trésorerie du Fonds s'amenuisant au fur et à mesure de l'expiration de ses certificats, les avances à l'Etat belge prirent fin le 10 avril et cédèrent la place à des avances de l'Etat.

XIV - 10. — COMPAGNIES D'ASSURANCES SUR LA VIE

Etat récapitulatif des valeurs représentatives des réserves ou provisions techniques en fin d'année
(milliards de francs)

Sources : MAE, Office de Contrôle des Assurances.

Nature des valeurs	Valeur d'affectation						
	1985	1986	1987	1988	1989	1990	1991
A. Actifs réglementaires¹ :							
Valeurs Etat belge et titres assimilés	156,2	193,9	263,7	302,1	316,9	346,4	401,7
Obligations organisations internationales	5,2	5,7	8,6	6,8	7,7	8,5	9,3
Obligations bons de caisse sociétés belges (+ 5 ans)	49,7	49,0	43,6	37,5	33,8	35,8	33,8
Obligations bons de caisse sociétés belges (- 5 ans)	0,1	0,1	0,3	0,2	0,2	0,5	0,7
Certificats immobiliers sociétés belges	0,1	0,3	0,6	0,9	1,2	1,2	1,3
Actions sociétés belges	52,4	74,2	58,3	88,4	93,7	100,4	116,0
Immeubles	38,6	40,6	44,0	46,7	59,3	68,2	75,4
Prêts hypothécaires et ouvertures de crédits	137,8	147,9	153,8	164,9	181,3	189,7	196,5
Valeurs Etats étrangers et titres assimilés	0,7	0,7	0,8	0,7	0,7	0,8	0,6
Obligations sociétés étrangères (bourse belge)	0,1	0,1	0,3	0,4	0,7	0,4	0,5
Actions sociétés étrangères (bourse belge)	4,8	4,0	2,0	2,9	3,5	2,4	2,7
Obligations sociétés étrangères (bourse étrangère)	1,7	1,6	1,3	1,0	1,2	2,1	2,1
Actions sociétés étrangères (bourse étrangère)	7,8	7,5	2,3	9,9	7,0	8,4	3,4
Certificats fonds communs de placement	0,8	0,9	1,1	2,3	1,7	1,2	1,8
Prêts autres qu'hypothécaires, billets à ordre, promesses ...	8,5	7,0	10,3	10,1	16,5	20,3	21,6
Numéraire	2,6	8,0	13,8	9,1	9,2	16,5	16,6
Avances sur polices	11,3	11,3	12,1	10,8	10,8	10,8	11,1
Intérêts courus et non échus sur valeurs affectées	15,4	17,6	21,4	23,7	24,2	27,0	29,4
Primes restant à encaisser	1,6	1,8	2,1	1,9	2,1	2,2	2,4
Créances sur intermédiaires	0,9	1,0	1,1	1,7	1,9	1,9	2,1
Total A ...	496,3	573,2	641,5	722,0	773,6	844,7	929,0
B. Autres valeurs :							
Créances sur réassureurs	0,0	0,0	0,0	0,0	0,0	0,0	0,0
Dispense part des réassureurs	0,0	0,0	0,0	0,0	0,0	0,0	0,0
Autres	1,9	1,7	3,2	3,6	5,2	4,9	8,1
Total B ...	1,9	1,7	3,2	3,6	5,2	4,9	8,1
TOTAL GENERAL (A + B) ...	498,2	574,9	644,7	725,6	778,8	849,6	937,1
Encaissement affaires directes	59,2	68,4	81,4	89,5	98,6	103,8	112,6
Provisions techniques affaires directes	470,5	549,4	625,1	694,7	764,3	833,3	910,1

¹ Article 17, § 1, 1° à 12° de l'arrêté royal du 12 mars 1976.

XIV - 11. — MONTANTS GLOBAUX DES PAIEMENTS EFFECTUES AU MOYEN DES DEPOTS BANCAIRES A VUE EN FRANC BELGE ET DES AVOIRS EN COMPTES DE CHEQUES POSTAUX¹

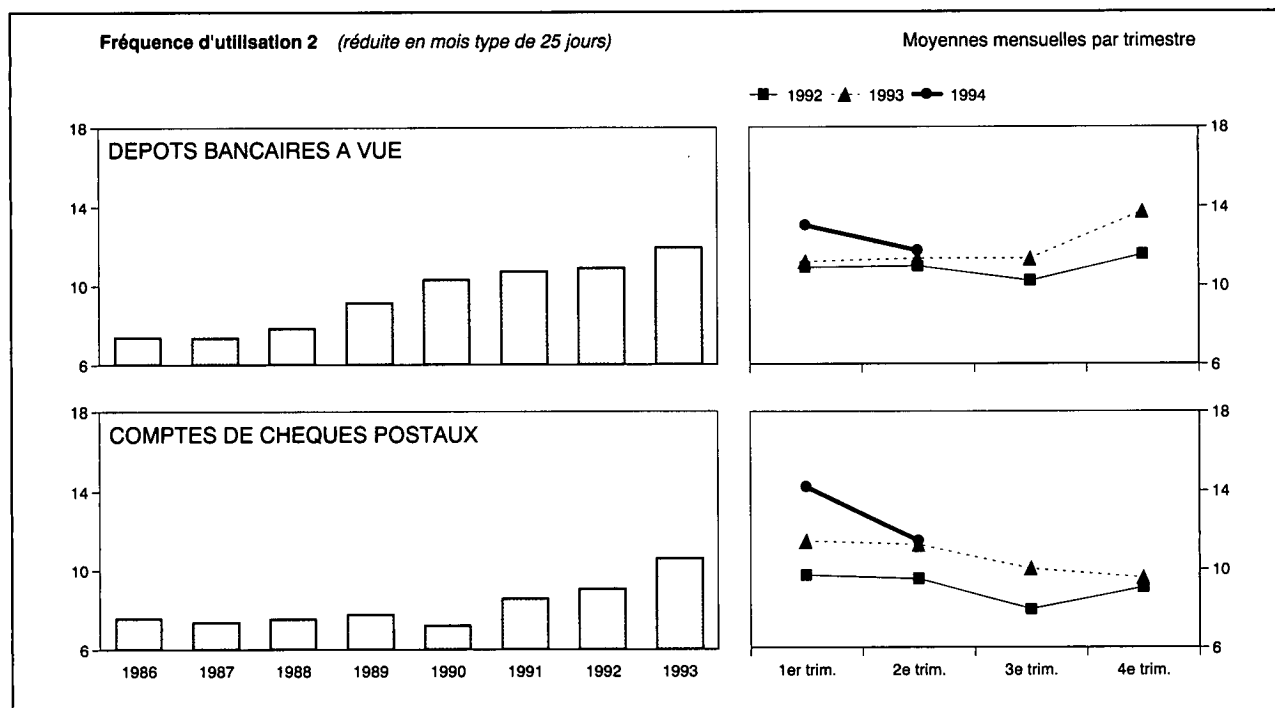

Moyennes mensuelles ou mois	Montants globaux des paiements réduits en mois type de 25 jours, effectués au moyen des			Fréquence d'utilisation ²		
	dépôts bancaires à vue ³	avoirs à l'OCP ⁴	Total	brute	réduite en mois type de 25 jours	
	(milliards de francs)			dépôts bancaires à vue ³	dépôts bancaires à vue ³	avoirs à l'OCP ⁴
1986	2.565,1	818,2	3.383,3	7,45	7,37	7,56
1987	2.853,3	831,2	3.684,5	7,46	7,36	7,40
1988	3.279,3	825,5	4.104,8	8,00	7,84	7,53
1989	4.075,5	913,4	4.988,9	9,23	9,14	7,77
1990	4.648,3	922,8	5.571,1	10,44	10,31	7,21
1991	4.984,8	1.006,5	5.991,3	10,85	10,72	8,56
1992	5.106,0	1.016,8	6.122,8	11,09	10,90	9,07
1993	5.750,7	1.100,8	6.851,5	12,08	11,92	10,61
1992 2 ^e trimestre	5.314,5	1.165,6	6.480,1	10,82	10,95	9,51
1992 3 ^e trimestre	4.829,6	906,7	5.736,3	10,51	10,23	7,96
1992 4 ^e trimestre	5.306,3	881,1	6.187,4	11,86	11,54	9,08
1993 1 ^{er} trimestre	5.231,6	1.223,3	6.454,9	11,36	11,20	11,43
1993 2 ^e trimestre	5.585,9	1.237,5	6.823,4	11,19	11,34	11,25
1993 3 ^e trimestre	5.505,9	1.016,2	6.522,1	11,81	11,35	10,03
1993 4 ^e trimestre	6.679,5	926,1	7.605,6	13,96	13,76	9,57
1994 1 ^{er} trimestre	6.488,9	1.588,9	8.077,8	13,21	13,04	14,19
1994 2 ^e trimestre	6.145,0	1.316,6	7.461,6	11,74	11,74	11,45
1993 Juillet	5.552,1	1.209,1	6.761,2	11,29	10,86	11,81
1993 Août	5.175,1	877,4	6.052,5	11,23	10,80	8,66
1993 Septembre	5.790,4	962,2	6.752,6	12,96	12,46	9,60
1993 Octobre	5.876,3	952,7	6.829,0	13,25	12,74	9,57
1993 Novembre	6.464,2	965,5	7.429,7	12,86	13,39	9,71
1993 Décembre	7.698,1	860,2	8.558,3	15,63	15,03	9,42
1994 Janvier	6.727,0	1.335,1	8.062,1	13,53	13,53	13,63
1994 Février	6.440,6	1.764,0	8.204,6	12,53	13,05	14,65
1994 Mars	6.299,0	1.667,6	7.966,6	13,56	12,55	14,30
1994 Avril	5.781,5	1.345,8	7.127,3	11,55	11,55	12,07
1994 Mai	6.267,4	1.375,6	7.643,0	11,33	11,81	11,26
1994 Juin	6.386,1	1.228,4	7.614,5	12,33	11,86	11,04
1994 Juillet	6.303,6	934,1	7.237,7	11,58	11,58	8,78
1994 Août	5.952,2			11,92	11,47	

¹ Approximations données par le total des débits portés en compte (y compris les comptes appartenant à des étrangers ainsi que les débits correspondant à des paiements à l'étranger).

² La fréquence d'utilisation est obtenue en divisant le montant des inscriptions au débit des comptes de dépôts bancaires à vue en franc belge ou des comptes de chèques postaux de particuliers et des comptes extraordinaires de l'Etat par les avoirs moyens de ces comptes au cours de la période envisagée.

³ Les banques participant à l'élaboration de la statistique représentent, mesuré d'après l'importance des dépôts à vue en franc belge de leur clientèle non-bancaire, environ 85 % de l'ensemble des banques.

⁴ Les données brutes ont été rectifiées pour éliminer les virements qui constituent

double emploi du fait de l'organisation comptable de l'Etat et qu'il a été possible de recenser.

N.B. — Méthode d'élaboration : voir *Bulletin d'Information et de Documentation*, XXV^e année, tome II, n° 4, octobre 1950, p. 222.

Références bibliographiques : *Rapports annuels de la BNB — Moniteur belge* : Situation globale des banques. — *Annuaire statistique de la Belgique*. — *Bulletin de Statistique de l'INS — Statistiques économiques belges 1970-1980*. — *Bulletin d'Information et de Documentation* : XL^e année, tome I, n° 1, janvier 1965, p. 21 ; XLII^e année, tome I, n° 1, janvier 1967, p. 19 ; tome II, n° 3, septembre 1967, p. 241 ; LX^e année, tome I, n° 5, mai 1985, p. 31. — *Rapports annuels de la Commission bancaire*.

XV. — ACTIFS FINANCIERS DES PARTICULIERS, DES SOCIÉTÉS ET DES ENTREPRISES INDIVIDUELLES

1. — AGREGATS MONÉTAIRES

(milliards de francs)

Fin de période	M1	Autres actifs à 1 an au plus ¹ auprès des intermédiaires financiers nationaux ²	M3	Certificats de Trésorerie et billets de trésorerie détenus par les sociétés ³ et les particuliers	M4
	(1)	(2)	(3) = (1) + (2)	(4)	(5) = (3) + (4)
1983	958,2	2.022,8	2.981,0	7,7	2.988,7
1984	937,9	2.210,8	3.148,7	6,6	3.155,4
1985	990,2	2.402,9	3.393,0	0,0	3.393,1
1986	1.073,0	2.753,0	3.826,0	3,5	3.829,5
1987	1.111,7	3.104,1	4.215,7	0,1	4.215,8
1988	1.185,6	3.357,5	4.543,1	0,0	4.543,1
1989	1.284,2	3.852,1	5.136,3	0,0	5.136,3
1990	1.301,9	4.065,0	5.366,9	0,1	5.367,0
1991 Mars	1.297,7	4.120,1	5.417,9	77,9	5.495,8
Juin	1.422,7	4.126,4	5.549,1	118,9	5.668,0
Septembre	1.311,3	4.211,2	5.522,5	176,9	5.699,4
Décembre	1.316,4	4.359,1	5.675,5	174,0	5.849,5
1992 Mars	1.340,2	4.428,1	5.768,3	169,5	5.937,8
Juin	1.463,2	4.508,5	5.971,8	184,7	6.156,5
Septembre	1.320,6	4.614,9	5.935,5	215,6	6.151,1
Décembre	1.336,0	4.956,9	6.293,0	181,8	6.474,8
1993 Mars	1.376,8	5.120,0	6.496,8	217,4	6.714,3
Juin	1.491,9	5.218,2	6.710,1	206,5	6.916,5
Septembre	1.356,1	5.435,1	6.791,2	194,3	6.985,5
Décembre	1.432,9	5.678,0	7.110,9	164,5	7.275,4
1994 Mars	1.546,0	5.732,4	7.278,4	210,3	7.488,7

¹ Durée à l'origine.

² Banques, banques d'épargne et entreprises régies par le chapitre I^{er} de la Loi du 10 juin 1964, établissements de crédit du secteur public, Fonds des Rentes, IRC.

³ Organismes publics d'exploitation, sociétés publiques de logement, fonds du logement de la Ligue des Familles Nombreuses et sociétés privées qui ne sont ni des banques, ni des banques d'épargne, ni des entreprises régies par le chapitre I^{er} de la Loi du 10 juin 1964.

XV - 2. — VENTILATION DE M1

(milliards de francs)

Fin de période	Monnaie fiduciaire ¹	Monnaie scripturale					Total	Total
		Auprès de la BNB	Auprès de l'OCP	Auprès des banques ²	Auprès des banques d'épargne	Auprès des établissements de crédit du secteur public		
	(1)	(2)	(3)	(4)	(5)	(6)	(7) = (2) à (6)	(8) = (1) + (7)
1983	390,2	0,2	73,5	383,4	37,2	73,7	568,0	958,2
1984 ³	385,3	0,4	60,0	374,2	40,1	77,9	552,6	937,9
1985	383,6	0,2	73,5	408,7	39,7	84,4	606,6	990,2
1986	403,6	0,2	81,1	450,9	44,4	92,8	669,4	1.073,0
1987	411,6	0,3	79,0	476,1	46,7	98,0	700,1	1.111,7
1988	415,6	0,2	79,3	517,2	59,6	113,6	770,0	1.185,6
1989	421,7	0,4	96,0	572,6	68,6	125,0	862,5	1.284,2
1990	413,2	0,3	93,7	580,9	73,5	140,2	888,7	1.301,9
1991 Mars	406,7	0,2	95,8	574,7	76,2	144,2	891,0	1.297,7
Juin	432,3	0,3	106,2	629,1	84,3	170,5	990,4	1.422,7
Septembre	411,6	0,2	91,2	580,0	78,6	149,6	899,7	1.311,3
Décembre	417,0	0,2	81,1	596,4	78,8	142,9	899,4	1.316,4
1992 Mars	405,3	0,2	95,8	610,1	80,8	147,8	934,8	1.340,2
Juin	426,7	0,2	104,5	662,1	89,6	180,1	1.036,5	1.463,2
Septembre	403,0	0,1	86,2	595,4	84,0	151,9	917,6	1.320,6
Décembre	412,7	0,0	77,4	846,0	.	.	923,3	1.336,0
1993 Mars	404,0	0,0	93,5	879,3	.	.	972,8	1.376,8
Juin	429,5	0,2	83,0	979,2	.	.	1.062,4	1.491,9
Septembre	409,3	0,0	79,5	867,4	.	.	946,9	1.356,0
Décembre	424,7	0,1	70,4	937,7	.	.	1.008,2	1.432,9
1994 Mars	418,3	0,0	127,4	1.000,4	.	.	1.127,7	1.546,0

¹ Billets et pièces du Trésor et billets de la BNB, après déduction du montant de ces billets et pièces détenus par les intermédiaires financiers.

² Ensemble des intermédiaires financiers à partir de fin 1992.

³ Des ruptures de séries, de faible ampleur, se sont produites en raison d'améliorations dans le recensement de certains encours.

XV - 3. — ACTIFS FINANCIERS DETENUS PAR LES SOCIÉTÉS¹ ET LES PARTICULIERS

(variations en milliards de francs)

Périodes	Actifs en franc belge				Actifs en monnaies étrangères ²			Autres actifs ³					Total général
	M1 ⁴	Autres actifs à un an au plus ^{5,6}	Actifs à plus d'un an ^{5,7}	Total	A un an au plus ⁵ (dépôts) ⁸	A plus d'un an ⁵ (valeurs mobilières) ⁹	Total	Créances commerciales sur l'étranger	Or financier	Autres avoirs sur l'étranger ¹⁰	Divers ¹¹	Total	
	(1)	(2)	(3)	(4) = (1) à (3)	(5)	(6)	(7) = (5) + (6)	(8)	(9)	(10)	(11)	(12) = (8) à (11)	(13) = (4) + (7) + (12)
1984	- 24,9	+ 222,1	+ 211,6	+ 408,7	- 9,4	+ 104,5	+ 95,1	- 1,6	+ 10,2	+ 14,5	+ 74,5	+ 97,6	+ 601,4
1985	+ 52,2	+ 223,7	+ 280,8	+ 556,7	- 5,5	+ 90,1	+ 84,6	+ 18,4	+ 8,5	+ 5,0	+ 77,9	+ 109,8	+ 751,1
1986	+ 82,9	+ 415,0	+ 83,2	+ 581,0	+ 29,8	+ 112,7	+ 142,5	- 5,5	+ 6,7	+ 69,5	+ 88,8	+ 159,5	+ 883,1
1987	+ 38,6	+ 359,3	+ 127,4	+ 525,3	+ 49,0	+ 88,9	+ 137,9	- 1,1	+ 19,9	+ 90,2	+ 121,0	+ 230,0	+ 893,2
1988	+ 73,9	+ 220,2	+ 269,2	+ 563,3	+ 33,3	+ 192,5	+ 225,8	+ 12,1	+ 6,0	+ 127,2	+ 239,5	+ 384,8	+ 1.174,0
1989	+ 98,6	+ 514,2	+ 146,5	+ 759,4	+ 108,8	+ 243,7	+ 352,5	- 7,8	- 3,7	+ 207,6	+ 183,0	+ 379,1	+ 1.491,0
1990	+ 17,7	+ 345,5	+ 626,8	+ 990,0	+ 70,4	- 53,8	+ 16,6	- 32,7	+ 5,1	+ 196,3	- 91,2	+ 77,5	+ 1.084,0
1991	+ 14,5	+ 467,7	+ 479,4	+ 961,6	+ 50,5	+ 46,4	+ 96,9	+ 7,6	+ 3,5	+ 184,7	+ 131,8	+ 327,6	+ 1.386,0
1992	- 20,3	+ 462,2	+ 483,0	+ 925,0	+ 164,4	- 27,2	+ 137,2	+ 7,6	+ 3,6	+ 226,5	+ 23,5	+ 261,2	+ 1.323,3
1991 1 ^{er} trimestre	- 4,2	+ 92,5	+ 174,4	+ 262,7	+ 56,3	+ 21,1	+ 77,4	- 2,9	+ 3,0	+ 25,2	+ 143,0	+ 168,3	+ 508,2
2 ^e trimestre	+ 125,0	+ 69,6	+ 90,0	+ 284,6	- 31,0	+ 16,4	- 14,6	+ 31,9	- 2,3	+ 75,7	+ 97,2	+ 202,5	+ 472,5
3 ^e trimestre	- 111,4	+ 149,8	+ 74,5	+ 113,0	+ 17,6	- 20,6	- 3,0	- 12,2	+ 1,5	+ 27,2	+ 42,0	+ 58,5	+ 168,5
4 ^e trimestre	+ 5,1	+ 155,7	+ 140,5	+ 301,4	+ 7,6	+ 29,5	+ 37,1	- 9,2	+ 1,2	+ 56,6	- 150,4	- 101,8	+ 236,8
1992 1 ^{er} trimestre	+ 23,8	+ 97,6	+ 123,4	+ 244,8	+ 17,6	- 22,6	- 5,0	- 1,1	+ 0,5	+ 43,2	+ 142,7	+ 185,3	+ 425,1
2 ^e trimestre	+ 123,0	+ 98,6	+ 137,7	+ 359,4	+ 114,0	- 39,3	+ 74,7	+ 39,6	+ 2,3	+ 56,2	+ 0,5	+ 98,6	+ 532,7
3 ^e trimestre	- 142,6	+ 186,6	+ 62,8	+ 106,9	+ 98,7	- 10,6	+ 88,1	- 12,4	+ 1,0	+ 48,7	+ 0,5	+ 37,8	+ 232,8
4 ^e trimestre	- 24,4	+ 79,3	+ 159,0	+ 213,9	- 65,8	+ 45,3	- 20,5	- 18,5	- 0,2	+ 78,3	- 120,2	- 60,6	+ 132,8
1993 1 ^{er} trimestre	+ 39,9	+ 197,0	* + 21,3	* + 258,2	- 3,5	- 1,7	- 5,2	+ 5,4	- 1,9	+ 87,7	* + 134,7	* + 225,9	+ 478,9
2 ^e trimestre	+ 115,0	+ 78,0	* + 98,9	* + 291,9	+ 162,3	+ 3,8	+ 166,1	+ 2,7	- 0,3	- 1,7	* - 77,1	* - 76,4	+ 381,6
3 ^e trimestre	- 136,0	+ 182,8	* + 0,6	* + 47,4	- 71,4	+ 72,2	+ 0,8	- 19,9	- 1,4	- 5,4	* + 134,2	* + 107,5	+ 155,7

¹ Organismes publics d'exploitation, sociétés publiques de logement, fonds du logement de la Ligue des Familles Nombreuses et sociétés privées qui ne sont ni des banques, ni des banques d'épargne, ni des entreprises régies par le chapitre 1^{er} de la Loi du 10 juin 1964.

² Après élimination des effets purement comptables des modifications de cours de change.

³ Actifs pour lesquels la ventilation entre franc belge et monnaies étrangères n'est pas connue ou n'a pas de sens.

⁴ Variations des encours qui figurent à la colonne (1) du tableau XV-1.

⁵ Durée à l'origine.

⁶ Voir tableau XV-4a, colonne (9).

⁷ Voir tableau XV-5, colonne (5).

⁸ Voir tableau XV-4a, colonne (12).

⁹ Voir tableau XV-5, colonne (8).

¹⁰ Principalement les investissements directs des sociétés à l'étranger.

¹¹ Divers avoirs sur les intermédiaires financiers et « erreurs et omissions » de la balance des paiements de la Belgique.

XV - 4a. — ACTIFS FINANCIERS DETENUS PAR LES SOCIÉTÉS¹ ET LES PARTICULIERS ACTIFS NON MONÉTAIRES A UN AN AU PLUS²

(variations en milliards de francs)

Périodes	En franc belge								En monnaies étrangères ³			Total général		
	Après des intermédiaires financiers nationaux ^{4,5}					Après des secteurs nationaux non financiers et à l'étranger			Total	Après des intermédiaires financiers nationaux ^{4,6}	Après des secteurs nationaux non financiers et à l'étranger		Total	
	Dépôts en carnets ou livrets ordinaires	Dépôts à terme ⁶	Bons de caisse et d'épargne	Divers ⁷	Total	Certificats de trésorerie	Billets de trésorerie	Autres actifs						(9) = (5) à (8)
(10)	(11)	(12) = (10)+(11)	(13) = (9)+(12)											
1984	+114,3	+ 56,3	+ 6,9	+ 1,0	+178,5	- 1,1	0,0	+ 44,6	+222,1	+ 4,6	- 14,0	- 9,4	+212,6	
1985	+162,0	+ 14,4	+ 26,7	+ 2,2	+205,2	- 6,6	0,0	+ 25,1	+223,7	- 1,3	- 4,2	- 5,5	+218,2	
1986	+206,6	+ 95,1	+ 51,4	+ 7,0	+360,1	+ 3,5	0,0	+ 51,3	+415,0	- 0,4	+ 30,3	+ 29,8	+444,8	
1987	+224,2	+ 83,6	+ 18,3	+ 4,2	+330,3	- 3,5	0,0	+ 32,4	+359,3	+ 26,4	+ 22,6	+ 49,0	+408,3	
1988	+185,4	+ 26,7	+ 13,3	+ 1,7	+227,0	0,0	0,0	- 6,8	+220,2	+ 20,2	+ 13,3	+ 33,5	+253,5	
1989	+190,0	+169,7	+ 83,4	+ 2,7	+445,8	0,0	0,0	+ 68,5	+514,2	+ 62,0	+ 46,7	+108,8	+623,0	
1990	-258,3	+408,6	+ 90,2	-11,0	+229,5	+ 0,1	0,0	+115,9	+345,5	+ 2,7	+ 67,8	+ 70,4	+415,9	
1991	- 88,5	+222,2	+113,8	+ 5,7	+253,2	+161,9	0,0	+ 52,6	+467,7	+ 41,7	+ 8,8	+ 50,5	+518,2	
1992	- 72,5	+314,1	+ 90,8	+ 8,7	+341,0	+ 12,1	+ 5,3	+103,8	+462,2	+ 10,8	+153,6	+164,4	+626,6	
1991 1 ^{er} trimestre	-131,9	+ 85,0	+ 44,3	+ 2,3	- 0,4	+ 66,2	0,0	+ 26,7	+ 92,5	+ 46,0	+ 10,2	+ 56,3	+148,8	
2 ^e trimestre	+ 8,5	- 17,2	+ 22,3	+ 3,3	+ 16,8	+ 40,0	0,0	+ 12,7	+ 69,6	- 16,3	- 14,8	- 31,0	+ 38,6	
3 ^e trimestre	- 25,2	+ 84,3	+ 20,7	+ 1,2	+ 81,0	+ 59,5	0,0	+ 9,3	+149,8	+ 11,1	+ 6,5	+ 17,6	+167,5	
4 ^e trimestre	+ 60,2	+ 70,1	+ 26,5	- 1,0	+155,7	- 3,8	0,0	+ 3,8	+155,7	+ 0,9	+ 6,8	+ 7,6	+163,4	
1992 1 ^{er} trimestre	- 95,5	+121,7	+ 31,0	+ 4,2	+ 61,3	+ 6,7	0,0	+ 29,7	+ 97,6	- 13,8	+ 31,4	+ 17,6	+115,2	
2 ^e trimestre	+ 4,5	+ 48,2	+ 21,6	+ 7,3	+ 81,6	+ 16,0	0,0	+ 1,0	+ 98,6	+ 5,1	+108,9	+114,0	+212,6	
3 ^e trimestre	- 56,2	+131,2	+ 22,5	+ 3,4	+100,9	+ 29,3	+ 1,6	+ 54,9	+186,6	+ 16,7	+ 82,0	+ 98,7	+285,3	
4 ^e trimestre	+ 74,7	+ 13,1	+ 15,7	- 6,3	+ 97,2	- 39,9	+ 3,7	+ 18,3	+ 79,3	+ 2,9	- 68,7	- 65,8	+ 13,5	
1993 1 ^{er} trimestre	- 34,3	+ 79,7	+ 64,0	+32,9	+142,3	+ 34,3	+ 3,4	+ 17,1	+197,0	+ 1,7	- 5,2	- 3,5	+193,5	
2 ^e trimestre	+ 39,3	- 58,6	+ 42,7	+30,6	+ 53,9	- 18,2	+ 8,6	+ 33,7	+ 78,0	+ 33,6	+128,7	+162,3	+240,3	
3 ^e trimestre	- 82,2	+191,1	+ 70,1	-25,5	+153,5	- 8,4	- 6,6	+ 44,3	+182,8	+ 27,5	- 98,9	- 71,4	+111,3	

¹ Organismes publics d'exploitation, sociétés publiques de logement, fonds du logement de la Ligue des Familles Nombreuses et sociétés privées qui ne sont ni des banques, ni des banques d'épargne, ni des entreprises régies par le chapitre I^{er} de la Loi du 10 juin 1964.

² Durée à l'origine.

³ Après élimination des effets purement comptables des modifications de cours de change.

⁴ Banques, banques d'épargne et entreprises régies par le chapitre I^{er} de la Loi du 10 juin 1964, établissements de crédit du secteur public (y compris les sociétés publiques de logement et les fonds du logement de la Ligue des Familles nombreuses), Fonds des Rentés, IRC.

⁵ Pour les encours, voir tableau XV-4b, colonnes (1) à (5).

⁶ Y compris les dépôts constitués par les organismes de placement collectif de droit luxembourgeois pour compte de leurs souscripteurs belges et les dépôts en carnets non exonérés de précompte mobilier.

⁷ Il s'agit principalement de bons de caisse et de dépôts à terme venus à échéance.

⁸ Pour les encours, voir tableau XV-4b, colonne (6).

**XV - 4b. — ACTIFS FINANCIERS DETENUS PAR LES SOCIETES¹ ET LES PARTICULIERS
ACTIFS NON MONETAIRES A UN AN AU PLUS²
AUPRES DES INTERMEDIAIRES FINANCIERS NATIONAUX³**

(milliards de francs)

Fin de période	En franc belge					En monnaies étrangères	Total général
	Dépôts en carnets ou livrets ordinaires	Dépôts à terme ⁴	Bons de caisse et d'épargne	Divers ⁵	Total		
	(1)	(2)	(3)	(4)	(5) = (1) à (4)	(6)	(7) = (5) + (6)
1983	1.246,6	544,0	91,8	10,7	1.893,1	129,7	2.022,8
1984	1.360,9	600,3	98,7	11,6	2.071,6	139,2	2.210,8
1985	1.522,9	614,7	125,3	13,8	2.276,8	126,1	2.402,9
1986	1.729,6	709,8	176,8	20,8	2.636,9	116,0	2.753,0
1987	1.953,8	793,4	195,0	25,1	2.967,3	136,8	3.104,1
1988	2.139,1	820,1	208,4	26,7	3.194,3	163,3	3.357,5
1989	2.329,1	989,8	291,7	29,5	3.640,0	212,1	3.852,1
1990	2.070,8	1.398,4	381,9	18,5	3.869,5	195,4	4.065,0
1991 Mars	1.938,9	1.483,3	426,2	20,7	3.869,2	251,0	4.120,1
Juin	1.947,3	1.466,1	448,6	24,0	3.886,0	240,4	4.126,4
Septembre	1.922,1	1.550,4	469,2	25,2	3.967,0	244,2	4.211,2
Décembre	1.982,3	1.620,6	495,7	24,2	4.122,7	236,4	4.359,1
1992 Mars	1.886,8	1.742,2	526,6	28,4	4.184,0	244,1	4.428,1
Juin	1.891,3	1.790,4	548,3	35,7	4.265,6	242,9	4.508,5
Septembre	1.835,2	1.921,5	570,8	39,1	4.366,5	248,4	4.614,9
Décembre	1.897,4	1.927,4	527,0	324,9	4.676,7	280,3	4.956,9
1993 Mars	1.863,1	2.035,0	591,0	357,8	4.846,9	282,1	5.129,1
Juin	1.902,4	1.976,4	633,7	388,4	4.900,9	324,6	5.225,5
Septembre	1.820,2	2.167,5	703,8	362,9	5.054,3	364,3	5.418,6

¹ Organismes publics d'exploitation, sociétés publiques de logement, fonds du logement de la Ligue des Familles Nombreuses et sociétés privées qui ne sont ni des banques, ni des banques d'épargne, ni des entreprises régies par le chapitre I^{er} de la Loi du 10 juin 1964.

² Durée à l'origine.

³ Banques, banques d'épargne et entreprises régies par le chapitre I^{er} de la Loi du 10 juin 1964, établissements de crédit du secteur public, Fonds des Rentes, IRC.

⁴ Y compris les dépôts constitués par les organismes de placement collectif de droit luxembourgeois pour compte de leurs souscripteurs belges et les dépôts en carnets non exonérés de précompte mobilier.

⁵ Il s'agit principalement de bons de caisse et de dépôts à terme venus à échéance.

XV - 5. — ACTIFS FINANCIERS DETENUS PAR LES SOCIÉTÉS¹ ET LES PARTICULIERS ACTIFS A PLUS D'UN AN²

(variations en milliards de francs)

Périodes	En franc belge					En monnaies étrangères ^{3,4}			Total général (9) = (5) + (8)
	Bons de caisse et obligations ⁵ (1)	Actions ⁶ (2)	Dépôts (3)	Autres actifs (4)	Total (5) = (1) + (2) + (3) + (4)	Obligations (6)	Actions ⁷ (7)	Total (8) = (6) + (7)	
1984	+ 182,1	+ 20,1	+ 2,1	+ 7,3	+ 211,6	+ 108,5	- 4,0	+ 104,5	+ 316,1
1985	+ 267,7	+ 2,6	+ 7,2	+ 3,3	+ 280,8	+ 85,2	+ 4,9	+ 90,1	+ 370,9
1986	+ 75,8	+ 8,7	- 0,5	- 0,9	+ 83,2	+ 81,9	+ 30,8	+ 112,7	+ 195,9
1987	+ 132,7	- 14,4	+ 7,3	+ 1,8	+ 127,4	+ 88,4	+ 0,5	+ 88,9	+ 216,3
1988	+ 268,8	+ 2,5	- 10,9	+ 8,8	+ 269,2	+ 211,0	- 18,5	+ 192,5	+ 461,7
1989	+ 99,5	+ 55,8	- 13,7	+ 5,0	+ 146,5	+ 165,6	+ 78,1	+ 243,7	+ 390,2
1990	+ 642,8	- 19,2	+ 0,1	+ 3,1	+ 626,8	- 34,5	- 19,3	- 53,8	+ 573,0
1991	+ 459,7	+ 4,0	+ 8,5	+ 7,2	+ 479,4	+ 40,4	+ 6,0	+ 46,4	+ 525,8
1992	+ 482,2	- 6,0	+ 3,8	+ 3,0	+ 483,0	- 24,4	- 2,8	- 27,2	+ 455,8
1991 1 ^{er} trimestre	+ 163,7	+ 5,4	+ 2,3	+ 3,0	+ 174,4	+ 3,2	+ 17,9	+ 21,1	+ 195,5
2 ^e trimestre	+ 80,6	+ 4,8	+ 0,9	+ 3,6	+ 90,0	+ 19,7	- 3,3	+ 16,4	+ 106,4
3 ^e trimestre	+ 74,8	- 3,3	+ 3,0	0,0	+ 74,5	- 19,2	- 1,4	- 20,6	+ 53,9
4 ^e trimestre	+ 140,5	- 2,9	+ 2,3	+ 0,6	+ 140,5	+ 36,7	- 7,2	+ 29,5	+ 170,0
1992 1 ^{er} trimestre	+ 115,3	+ 7,7	- 1,7	+ 2,1	+ 123,4	- 34,9	+ 12,3	- 22,6	+ 100,8
2 ^e trimestre	+ 143,0	- 6,7	+ 1,2	+ 0,3	+ 137,7	- 32,2	- 7,1	- 39,3	+ 98,4
3 ^e trimestre	+ 62,1	- 2,1	+ 3,0	- 0,1	+ 62,8	- 1,3	- 9,3	- 10,6	+ 52,2
4 ^e trimestre	+ 161,8	- 4,8	+ 1,3	+ 0,7	+ 159,0	+ 44,0	+ 1,3	+ 45,3	+ 204,4
1993 1 ^{er} trimestre	*+ 30,0	- 10,4	0,0	+ 1,7	*+ 21,3	+ 2,9	- 4,6	- 1,7	*+ 19,6
2 ^e trimestre	*+ 105,0	- 10,1	+ 4,0	0,0	*+ 98,9	+ 12,3	- 8,5	+ 3,8	*+ 102,7
3 ^e trimestre	*+ 16,0	- 11,5	- 3,4	- 0,5	*+ 0,6	+ 55,7	+ 16,5	+ 72,2	*+ 72,8

¹ Organismes publics d'exploitation, sociétés publiques de logement, fonds du logement de la Ligue des Familles Nombreuses et sociétés privées qui ne sont ni des banques, ni des banques d'épargne, ni des entreprises régies par le chapitre I^{er} de la Loi du 10 juin 1964.

² Durée à l'origine.

³ Après élimination des effets purement comptables des modifications de cours de change.

⁴ Achats nets de titres par des résidents de l'UEBL, après élimination, dans la mesure du possible, des achats nets par des résidents luxembourgeois.

⁵ Y compris les obligations en franc luxembourgeois, pour autant qu'elles aient pu être recensées.

⁶ Emissions publiques d'actions, après déduction des achats nets, effectués par des non-résidents, d'actions belges, nouvelles ou émises antérieurement.

⁷ Y compris les achats nets de parts dans des fonds communs de placement en dehors de l'UEBL.

**XV - 6a. — ACTIFS FINANCIERS DETENUS PAR LES SOCIÉTÉS¹ ET LES PARTICULIERS
ACTIFS EN FRANC BELGE ET EN MONNAIES ÉTRANGÈRES² AUPRES DES INTERMÉDIAIRES FINANCIERS NATIONAUX**

(variations en milliards de francs)

Périodes	BNB	Fonds monétaire, OCP, Fonds des Rentes, IRC	Banques ³		Établissements de crédit du secteur public		Banques d'épargne ⁴		Total										
									Actifs à un an au plus (1)	Actifs à un an au plus (2)	Actifs à un an au plus (3)	Actifs à plus d'un an (4)	Actifs à un an au plus (5)	Actifs à plus d'un an (6)	Actifs à un an au plus (7)	Actifs à plus d'un an (8)	Actifs à un an au plus (9) = (1) + (2) + (3) + (5) + (7)	Actifs à plus d'un an (10) = (4) + (6) + (8)	Total général (11) = (9) + (10)
1984	- 4,9	- 13,3	+ 68,4	+ 36,2	+ 61,9	+ 67,0	+ 46,0	+ 28,6	+ 158,2	+ 131,9	+ 290,0								
1985	- 0,6	+ 12,3	+ 138,8	+ 43,6	+ 72,8	+ 86,8	+ 32,9	+ 35,0	+ 256,1	+ 165,5	+ 421,6								
1986	+ 19,3	+ 8,3	+ 179,2	+ 9,7	+ 138,5	+ 16,9	+ 97,2	+ 0,3	+ 442,6	+ 27,0	+ 469,5								
1987	+ 8,4	- 2,5	+ 204,5	+ 7,8	+ 87,7	+ 35,8	+ 97,2	+ 1,7	+ 395,3	+ 45,3	+ 440,7								
1988	+ 3,2	+ 1,1	+ 158,5	- 0,5	+ 74,1	+ 60,6	+ 84,4	+ 21,1	+ 321,2	+ 81,2	+ 402,4								
1989	+ 5,4	+ 17,5	+ 356,6 ⁵	+ 48,2 ⁵	+ 175,9	- 12,6	+ 51,1 ⁵	- 58,9 ⁵	+ 606,4	- 23,3	+ 583,1								
1990	- 10,1	- 0,7	+ 185,8	+ 124,6	+ 9,9	+ 154,9	+ 65,0	+ 75,8	+ 249,9	+ 355,2	+ 605,1								
1991	+ 2,9	- 11,8	+ 161,5	+ 104,0	+ 60,3	+ 100,6	+ 96,5	+ 57,9	+ 309,4	+ 262,5	+ 572,0								
1992	- 3,8	- 4,5	+ 339,8	+ 185,7	+ 331,5	+ 185,7	+ 517,2								
1991 1 ^{er} trimestre	- 6,6	+ 2,1	+ 24,8	+ 58,2	+ 14,2	+ 52,8	+ 7,0	+ 30,3	+ 41,4	+ 141,3	+ 182,8								
2 ^e trimestre	+ 25,2	+ 10,9	+ 36,7	+ 26,6	+ 24,9	+ 5,4	+ 27,9	+ 9,7	+ 125,5	+ 41,7	+ 167,3								
3 ^e trimestre	- 21,0	- 14,8	+ 12,2	+ 16,5	- 11,7	+ 14,4	+ 16,0	+ 8,5	- 19,3	+ 39,4	+ 20,1								
4 ^e trimestre	+ 5,3	- 10,0	+ 87,9	+ 2,7	+ 32,9	+ 27,9	+ 45,6	+ 9,4	+ 161,7	+ 40,1	+ 201,8								
1992 1 ^{er} trimestre	- 9,8	+ 12,9	+ 13,4	+ 32,5	+ 32,7	+ 36,8	+ 22,0	+ 20,9	+ 71,2	+ 90,2	+ 161,3								
2 ^e trimestre	+ 20,7	+ 9,3	+ 99,5	+ 28,4	+ 32,7	+ 7,5	+ 47,6	+ 3,7	+ 209,7	+ 39,6	+ 249,3								
3 ^e trimestre	- 23,9	- 18,3	+ 15,9	- 0,3	- 14,9	+ 17,1	+ 16,1	+ 8,6	- 25,1	+ 25,4	+ 0,3								
4 ^e trimestre	+ 9,2	- 8,4	+ 75,0	+ 30,6	+ 75,7	+ 30,6	+ 106,2								
1993 1 ^{er} trimestre	- 8,5	+ 15,2	+ 177,3	+ 183,9	.	.								
2 ^e trimestre	+ 25,0	- 9,9	+ 187,4	+ 202,4	.	.								
3 ^e trimestre	- 20,3	- 3,8	+ 69,1	+ 45,0	.	.								

¹ Organismes publics d'exploitation, sociétés publiques de logement, fonds du logement de la ligue des Familles Nombreuses et sociétés privées qui ne sont ni des banques, ni des banques d'épargne, ni des entreprises régies par le chapitre I^{er} de la Loi du 10 juin 1964.

² Après élimination des effets purement comptables des modifications de cours de change.

³ Ensemble des intermédiaires financiers à partir de fin 1992.

⁴ Y compris les entreprises régies par le chapitre I^{er} de la Loi du 10 juin 1964.

⁵ Les chiffres sont influencés par la transformation d'une importante banque d'épargne en banque.

XV - 6b. — ACTIFS FINANCIERS DETENUS PAR LES SOCIETES¹ ET LES PARTICULIERS
ACTIFS EN FRANC BELGE ET EN MONNAIES ETRANGERES AUPRES DES INTERMEDIAIRES FINANCIERS NATIONAUX

(milliards de francs)

Fin de période	BNB	Fonds monétaire, OCP, Fonds des Rentes, IRG	Banques ²		Etablissements de crédit du secteur public		Banques d'épargne ³		Total		
			Actifs à un an au plus	Actifs à plus d'un an	Actifs à un an au plus	Actifs à plus d'un an	Actifs à un an au plus	Actifs à plus d'un an	Actifs à un an au plus	Actifs à plus d'un an	Total général
	(1)	(2)	(3)	(4)	(5)	(6)	(7)	(8)	(9) = (1) + (2) + (3) + (5) + (7)	(10) = (4) + (6) + (8)	(11) = (9) + (10)
1983	375,0	88,9	1.362,2	375,3	748,4	968,5	406,6	368,1	2.981,0	1.711,8	4.692,9
1984 ⁴	370,1	75,6	1.435,5	411,5	814,9	1.032,5	452,6	396,7	3.148,7	1.840,6	4.989,4
1985	369,4	87,9	1.562,5	455,2	887,7	1.119,3	485,5	431,7	3.393,0	2.006,1	5.399,2
1986	388,8	96,2	1.732,2	464,9	1.026,2	1.136,2	582,6	432,0	3.826,0	2.033,1	5.859,1
1987	397,2	93,7	1.931,0	472,7	1.113,9	1.172,0	679,9	433,7	4.215,7	2.078,4	6.294,2
1988	400,4	94,8	2.095,7	472,1	1.188,0	1.232,7	764,3	454,9	4.543,1	2.159,7	6.702,8
1989	405,8	112,3	2.439,1 ⁵	520,3 ⁵	1.363,9	1.220,1	815,3 ⁵	395,9 ⁵	5.136,3	2.136,4	7.272,7
1990	395,7	111,5	2.605,5	644,9	1.373,8	1.374,9	880,3	471,8	5.366,9	2.491,5	7.858,4
1991 Mars	389,1	113,6	2.639,8	703,1	1.388,0	1.427,7	887,3	502,1	5.417,9	2.632,8	8.050,7
Juin	414,3	124,5	2.682,3	729,7	1.412,8	1.433,1	915,2	511,8	5.549,1	2.674,6	8.223,7
Septembre	393,3	109,7	2.687,1	746,2	1.401,2	1.447,5	931,2	520,3	5.522,5	2.714,0	8.236,5
Décembre	398,6	99,7	2.766,3	748,9	1.434,1	1.475,5	976,8	529,7	5.675,5	2.754,1	8.429,6
1992 Mars	388,8	112,7	2.801,3	781,3	1.466,8	1.512,3	998,8	550,6	5.768,3	2.844,2	8.612,5
Juin	409,5	122,0	2.894,4	809,8	1.499,5	1.519,8	1.046,4	554,2	5.971,8	2.883,8	8.855,6
Septembre	385,6	103,7	2.899,2	809,4	1.484,6	1.536,9	1.062,4	562,9	5.935,5	2.909,2	8.844,7
Décembre	394,8	95,3	5.803,0	2.925,2	6.293,0	2.925,2	9.218,2
1993 Mars	386,2	110,4	6.008,4	6.505,0	.	.
Juin	411,2	100,5	6.204,7	6.716,4	.	.
Septembre	390,8	96,7	6.286,0	6.773,6	.	.

¹ Organismes publics d'exploitation, sociétés publiques de logement, fonds du logement de la Ligue des Familles Nombreuses et sociétés privées qui ne sont ni des banques, ni des banques d'épargne, ni des entreprises régies par le chapitre I^{er} de la Loi du 10 juin 1964.

² Ensemble des intermédiaires financiers à partir de fin 1992.

³ Y compris les entreprises régies par le chapitre I^{er} de la Loi du 10 juin 1964.

⁴ Des ruptures de séries, de faible ampleur, se sont produites en raison d'améliorations dans le recensement de certains encours.

⁵ Les chiffres sont influencés par la transformation d'une importante banque d'épargne en banque.

XVI.1 — ENGAGEMENTS DES PARTICULIERS, DES SOCIÉTÉS ET DES ENTREPRISES INDIVIDUELLES *

1. — ENGAGEMENTS DES PARTICULIERS, DES SOCIÉTÉS² ET DES ENTREPRISES INDIVIDUELLES

(variations en milliards de francs)

Période	Engagements contractés principalement par des particuliers				Engagements contractés principalement par des sociétés ² et entreprises individuelles							Total			
	Prêts personnels et à tempérament	Crédits hypothécaires ³	Autres ⁴	Total (4) = (1) à (3)	Actions	Obligations		Billets de Trésorerie (loi 22/7/91)	Emprunts contractés auprès des intermédiaires financiers belges		Autres engagements ⁵	Total (12) = (5) à (11)	Total général (13) = (4) + (12)	dont ⁷	
						Organismes publics d'exploitation ⁶	Sociétés privées		Crédits d'investissement et crédit-bail	Autres crédits				Franc belge	Monnaies étrangères ⁸
(1)	(2)	(3)	(4)	(5)	(6)	(7)	(8)	(9)	(10)	(11)	(12)	(13)	(14)	(15)	
1985	23,5	22,7	2,9	49,1	12,9	-30,5	- 1,2	—	46,6	44,3	188,6	260,7	309,7	244,3	15,8
1986	30,7	54,2	- 1,6	83,4	21,7	-20,8	-13,3	—	72,7	26,0	127,6	214,0	297,3	258,4	14,4
1987	34,6	83,7	1,5	119,9	30,1	-45,7	-17,4	—	132,1	30,6	183,8	313,7	433,5	364,1	7,9
1988	31,2	99,3	- 0,2	130,3	45,8	-42,9	16,2	—	147,6	168,0	207,4	542,1	672,5	480,7	56,9
1989	31,7	141,8	6,1	179,7	93,0	-20,5	13,3	—	155,9	293,2	334,1	868,9	1.048,4	739,9	65,7
1990	31,0	99,5	4,6	135,1	16,2	-51,8	- 7,9	—	169,3	68,4	342,7	537,0	672,0	423,7	6,2
1991	25,0	76,0	4,3	105,3	36,8	-31,8	16,7	—	118,8	144,4	416,1	701,2	806,5	483,1	46,1
1992	21,4	105,3	1,4	128,2	11,0	- 7,2	2,4	11,1	124,6	51,6	376,4	570,0	698,2	329,9	26,8
1993	-24,6	115,7	-22,8	68,4	24,6	2,3	1,8	11,6	67,5	42,0	292,4	358,3	426,6	168,1	- 6,0
1990 4 ^e trim.	- 2,2	32,4	4,2	34,4	5,2	-11,8	- 0,1	—	36,0	66,4	115,3	211,0	245,4	171,8	-10,1
1991 1 ^{er} trim.	- 4,3	21,4	- 1,0	16,1	5,2	- 6,1	4,4	—	23,9	53,9	82,2	163,5	179,6	81,7	27,9
2 ^e trim.	36,1	11,8	0,5	48,4	27,0	-21,6	4,2	—	36,4	32,3	152,9	231,2	279,6	184,3	18,0
3 ^e trim.	- 7,4	16,1	1,2	9,9	2,8	- 5,9	1,3	—	31,7	26,3	22,2	78,4	88,3	55,9	- 4,7
4 ^e trim.	0,6	26,7	3,6	30,9	1,8	1,9	6,8	—	26,8	32,0	158,8	228,1	259,0	161,2	4,9
1992 1 ^{er} trim.	1,0	18,0	- 0,1	18,9	3,9	- 7,6	0,1	—	32,7	- 3,9	41,3	66,5	85,4	16,3	3,6
2 ^e trim.	42,5	31,1	2,3	75,9	2,3	4,1	1,0	—	51,7	55,0	138,7	252,8	328,7	202,8	16,0
3 ^e trim.	-16,6	22,7	- 0,4	5,7	1,0	- 7,3	1,5	4,9	26,3	19,1	80,4	125,9	131,8	26,0	38,6
4 ^e trim.	- 5,5	33,5	- 0,3	27,7	3,8	3,6	- 0,2	6,2	13,9	-18,5	116,0	124,8	152,7	84,8	-31,4
1993 1 ^{er} trim. *	-30,0	-5,1	14,0	-21,1	0,5	- 3,1	- 1,5	1,4	48,0	-13,6	68,8	100,6	79,5	- 8,7	- 4,6
2 ^e trim. *	9,1	42,2	9,2	60,5	4,9	- 6,4	0,3	9,6	52,0	61,4	42,5	164,2	224,7	197,6	- 5,8
3 ^e trim. *	-12,4	57,0	-53,9	- 9,3	5,4	6,5	- 1,2	-6,7	-6,6	-91,2	65,9	-28,0	-37,3	-87,8	6,6
4 ^e trim. *	8,7	21,6	7,9	38,3	13,8	5,3	4,2	7,3	-25,9	1,4	115,2	121,5	159,7	67,0	- 2,2

¹ La ventilation des crédits par secteur est élaborée depuis janvier 1993 telle que rapportée par les institutions de crédit contrairement à la période précédente où la sectorisation était déterminée selon la nature des crédits. A partir de 1993, les engagements des entreprises individuelles sont comprises dans les engagements des particuliers.

² Organismes publics d'exploitation et sociétés privées qui ne sont pas régies par la loi du 22 mars 1993.

³ A l'exception des emprunts hypothécaires contractés auprès des « Autres intermédiaires financiers » tels que définis à la note ⁵ du tableau XVI-3a.

⁴ Il s'agit principalement de crédits à court terme (notamment d'avances sur nantissement).

⁵ Comprend les nouveaux engagements à l'égard des pouvoirs publics et de l'étranger, non compris dans les colonnes (5) à (7).

⁶ Y compris les sociétés de logement.

⁷ Le solde concerne les engagements à l'égard de l'étranger dont la ventilation entre franc belge et monnaies étrangères n'est pas connue ou n'a pas de sens.

⁸ Après élimination de l'incidence purement comptable des variations de cours de change.

* **Référence bibliographique** : *Bulletin de la Banque Nationale de Belgique*, LXIV^e Année, n^o 7-8, juillet-août 1991.

**XVI - 2a. — ENGAGEMENTS¹ CONTRACTES PAR LES PARTICULIERS, LES SOCIÉTÉS² ET LES
ENTREPRISES INDIVIDUELLES AUPRES DES INTERMÉDIAIRES FINANCIERS NATIONAUX**

(variations en milliards de francs)

Période	BNB, Fonds Monétaire, OCP, Fonds des Rentes, IRC		Banques ⁴		Banques d'épargne et entreprises régies par le chapitre I ^{er} de la loi du 10 juin 1964		Etablissements de crédit du secteur public		Total	
	Particuliers	Sociétés et entreprises individuelles	Particuliers	Sociétés et entreprises individuelles	Particuliers	Sociétés et entreprises individuelles	Particuliers	Sociétés et entreprises individuelles	Particuliers ³	Sociétés et entreprises individuelles
	(1)	(2)	(3)	(4)	(5)	(6)	(7)	(8)	(9) = (1) + (3) + (5) + (7)	(10) = (2) + (4) + (6) + (8)
1985	0,0	-1,1	20,6	45,9	3,1	1,2	13,3	31,6	37,0	77,6
1986	0,0	2,4	31,5	55,6	13,6	17,7	29,2	9,3	74,3	85,0
1987	0,0	-0,7	41,9	98,1	15,7	11,7	59,1	19,2	116,7	128,3
1988	0,0	0,2	45,7	223,1	20,9	30,0	60,0	35,7	126,6	289,0
1989	0,0	2,1	93,0	348,0	- 5,8	44,1	89,3	42,9	176,5	437,1
1990	0,0	-3,6	43,4	77,6	34,6	51,3	58,1	55,8	136,1	181,1
1991	0,0	-2,2	39,4	159,6	31,6	38,3	29,2	45,3	100,2	241,0
1992	0,0	-0,2	48,4	65,0	38,8	51,1	37,0	40,2	124,2	156,1
1993	0,0	0,1	63,8	15,4	—	—	—	—	63,8	15,5
1990 4 ^e trimestre	0,0	-1,5	3,9	50,0	8,5	18,1	20,4	19,3	32,8	85,9
1991 1 ^{er} trimestre	0,0	-0,5	4,3	50,0	3,6	9,9	5,0	3,5	12,9	68,9
2 ^e trimestre	0,0	-1,6	28,1	32,6	13,8	14,9	5,6	11,3	47,5	65,7
3 ^e trimestre	0,0	-0,1	- 0,6	26,7	4,5	14,3	5,7	14,4	9,6	55,3
4 ^e trimestre	0,0	0,1	7,6	50,3	9,7	- 0,8	12,9	16,1	30,2	65,6
1992 1 ^{er} trimestre	0,0	0,1	3,9	4,8	8,9	7,8	3,8	10,0	16,6	22,7
2 ^e trimestre	0,0	0,0	43,4	56,9	12,8	29,3	19,1	8,1	75,3	94,3
3 ^e trimestre	0,0	0,0	- 4,3	33,3	9,0	- 4,9	0,8	13,8	5,5	42,2
4 ^e trimestre	0,0	-0,3	5,4	- 30,0	8,1	18,9	13,3	8,3	26,8	- 3,1
1993 1 ^{er} trimestre	0,0	0,1	-23,0	28,2	—	—	—	—	-23,0	28,3
2 ^e trimestre	0,0	0,0	60,2	118,8	—	—	—	—	60,2	118,8
3 ^e trimestre	0,0	0,0	- 9,0	-108,6	—	—	—	—	- 9,0	-108,6
4 ^e trimestre	0,0	0,0	35,6	- 23,0	—	—	—	—	35,6	- 23,0

¹ Obligations et crédits (en franc belge et en monnaies étrangères).

² Organismes publics d'exploitation et sociétés privées qui ne sont pas régies par la loi du 22 mars 1993.

³ Voir colonne (4) du tableau XVI-1, dont on retranche les montants de la colonne (8) du tableau XVI-3a.

⁴ Ensemble des intermédiaires financiers à partir de 1993.

XVI - 2b. — ENGAGEMENTS¹ CONTRACTES PAR LES PARTICULIERS, LES SOCIÉTÉS² ET LES ENTREPRISES INDIVIDUELLES AUPRES DES INTERMÉDIAIRES FINANCIERS NATIONAUX

(encours en milliards de francs)

Fin de période	BNB, Fonds Monétaire, OCP, Fonds des Rentes, IRC		Banques ³		Banques d'épargne et entreprises régies par le chapitre 1 ^{er} de la loi du 10 juin 1964		Etablissements de crédit du secteur public		Total	
	Particuliers	Sociétés et entreprises individuelles	Particuliers	Sociétés et entreprises individuelles	Particuliers	Sociétés et entreprises individuelles	Particuliers	Sociétés et entreprises individuelles	Particuliers	Sociétés et entreprises individuelles
	(1)	(2)	(3)	(4)	(5)	(6)	(7)	(8)	(9) = (1) + (3) + (5) + (7)	(10) = (2) + (4) + (6) + (8)
1984	0,0	3,8	226,9	1.130,7	241,5	223,0	320,4	506,5	788,8	1.864,0
1985	0,0	2,7	247,6	1.159,4	244,4	224,2	333,8	538,0	825,8	1.924,3
1986	0,0	5,1	279,2	1.199,0	258,0	241,8	363,0	547,4	900,2	1.993,3
1987	0,0	4,4	321,1	1.289,5	273,7	253,4	422,1	566,6	1.016,9	2.113,9
1988	0,0	4,6	366,7	1.525,9	294,6	283,5	482,1	602,3	1.143,4	2.416,3
1989	0,0	6,7	459,8	1.862,9	288,8	327,6	571,4	645,2	1.320,0	2.842,4
1990	0,0	3,2	503,2	1.915,9	323,4	378,9	629,5	701,0	1.456,1	2.999,0
1991	0,0	1,0	542,5	2.087,7	354,9	417,2	658,7	746,4	1.556,1	3.252,3
1992	0,0	0,8	591,0	2.151,1	393,7	468,2	695,7	786,6	1.680,4	3.406,7
1993	0,0	0,9	2.434,8	2.887,4	—	—	—	—	2.434,8	2.888,3
1990 3 ^e trimestre	0,0	4,6	499,3	1.876,2	314,9	360,8	609,1	681,7	1.423,3	2.923,3
4 ^e trimestre	0,0	3,2	503,2	1.915,9	323,4	378,9	629,5	701,0	1.456,1	2.999,0
1991 1 ^{er} trimestre	0,0	2,6	507,5	1.987,3	326,9	388,8	634,5	704,5	1.468,9	3.083,2
2 ^e trimestre	0,0	1,1	535,5	2.030,4	340,7	403,7	640,1	715,8	1.516,3	3.151,0
3 ^e trimestre	0,0	1,0	535,0	2.042,5	345,2	418,0	645,8	730,2	1.526,0	3.191,7
4 ^e trimestre	0,0	1,0	542,5	2.087,7	354,9	417,2	658,7	746,4	1.556,1	3.252,3
1992 1 ^{er} trimestre	0,0	1,1	546,4	2.106,0	363,8	425,0	662,5	756,4	1.572,7	3.288,5
2 ^e trimestre	0,0	1,1	589,9	2.153,1	376,6	454,2	681,6	764,5	1.648,1	3.372,9
3 ^e trimestre	0,0	1,1	585,6	2.168,0	385,6	449,3	682,4	778,3	1.653,6	3.396,7
4 ^e trimestre	0,0	0,8	591,0	2.151,1	393,7	468,2	695,7	786,6	1.680,4	3.406,7
1993 1 ^{er} trimestre	0,0	0,9	2.348,0	2.915,2	—	—	—	—	2.348,0	2.916,1
2 ^e trimestre	0,0	0,9	2.408,2	3.044,4	—	—	—	—	2.408,2	3.045,3
3 ^e trimestre	0,0	0,9	2.399,2	2.946,0	—	—	—	—	2.399,2	2.946,9
4 ^e trimestre	0,0	0,9	2.434,8	2.887,4	—	—	—	—	2.434,8	2.888,3

¹ Obligations et crédits (en franc belge et en monnaies étrangères).

² Organismes publics d'exploitation et sociétés privées qui ne sont pas régies par la loi du 22 mars 1993.

³ Ensemble des intermédiaires financiers à partir de 1993.

XVI - 3a. — ENGAGEMENTS CONTRACTES PRINCIPALEMENT PAR LES PARTICULIERS — VENTILATION PAR CREANCIER

(variations en milliards de francs)

Période	Prêts personnels et prêts à tempérament				Crédits hypothécaires						Autres			
	Banques ⁷	Banques d'épargne ¹	Etablissements de crédit du secteur public	Total ²	Banques ⁷	Banques d'épargne ¹	Etablissements de crédit du secteur public	Sociétés de logement + Sécurité sociale ³	Total ⁴	p.m. Autres intermédiaires financiers ⁵	Banques d'épargne ¹	Etablissements de crédit du secteur public	Total ⁶	p.m. Autres intermédiaires financiers ⁵
	(1)	(2)	(3)	(4) = (1) + (2) + (3)	(5)	(6)	(7)	(8)	(9) = (5) à (8)	(10)	(11)	(12)	(13) = (11) + (12)	(14)
1985	17,0	3,4	3,1	23,5	3,7	- 1,4	8,4	12,0	22,6	5,4	0,9	1,8	2,7	0,4
1986	18,3	7,4	5,0	30,7	13,2	5,8	26,1	9,0	54,3	8,9	0,5	- 1,9	- 1,4	- 1,9
1987	17,6	9,2	7,7	34,5	24,2	5,9	50,6	3,0	83,8	5,1	0,7	0,8	1,5	4,4
1988	16,1	8,6	6,4	31,1	29,7	13,2	52,7	3,7	99,2	11,0	- 1,0	0,9	- 0,1	- 1,6
1989	22,4	1,1	8,2	31,7	70,6	- 7,7	75,5	3,1	141,8	16,9	0,7	5,4	6,1	6,2
1990	12,6	9,3	9,1	31,0	30,7	22,8	46,7	- 0,9	99,5	17,1	2,5	2,1	4,6	4,4
1991	12,0	10,3	2,7	25,0	27,3	20,7	22,9	5,1	75,1	7,8	0,6	3,7	4,3	1,4
1992	5,2	7,4	8,8	21,4	43,1	31,9	26,3	3,9	104,3	3,4	- 0,5	1,9	1,4	- 2,7
1993	- 24,6	—	—	- 24,6	111,2	—	—	4,6	115,8	—	—	—	- 22,8	—
1990 4 ^e trimestre ...	- 4,0	0,0	1,8	- 2,2	7,9	6,5	16,3	1,7	32,4	—	2,0	2,3	4,3	—
1991 1 ^{er} trimestre ...	- 6,4	1,6	0,5	- 4,3	10,6	3,4	4,2	3,2	21,4	—	- 1,4	0,4	- 1,0	—
2 ^e trimestre ...	26,6	7,7	1,8	36,1	1,5	5,7	3,7	0,9	11,8	—	0,3	0,1	0,4	—
3 ^e trimestre ...	- 7,8	0,5	- 0,2	- 7,4	7,2	3,7	5,0	0,3	16,2	—	0,3	0,9	1,2	—
4 ^e trimestre ...	- 0,4	0,5	0,6	0,6	8,0	7,9	10,0	0,7	26,6	—	1,4	2,3	3,7	—
1992 1 ^{er} trimestre ...	- 2,6	2,0	1,7	1,0	6,5	5,8	3,3	2,3	17,9	—	1,1	- 1,2	- 0,1	—
2 ^e trimestre ...	29,5	5,7	7,3	42,5	13,9	9,4	7,3	0,5	31,1	—	- 2,2	4,5	2,3	—
3 ^e trimestre ...	- 15,4	- 0,9	- 0,4	- 16,6	11,1	7,7	3,8	- 0,2	22,8	—	2,2	- 2,6	- 0,4	—
4 ^e trimestre ...	- 6,3	0,6	0,2	- 5,5	11,6	9,0	11,9	0,9	33,4	—	- 1,6	1,2	- 0,3	—
1993 1 ^{er} trimestre . *	- 30,0	—	—	- 30,0	- 7,0	—	—	2,0	- 5,0	—	—	—	14,0	—
2 ^e trimestre . *	9,1	—	—	9,1	42,0	—	—	0,2	42,2	—	—	—	9,2	—
3 ^e trimestre . *	- 12,4	—	—	- 12,4	57,3	—	—	- 0,3	57,0	—	—	—	- 53,9	—
4 ^e trimestre . *	8,7	—	—	8,7	18,9	—	—	2,7	21,6	—	—	—	7,9	—

¹ Y compris les entreprises régies par le chapitre I^{er} de la loi du 10 juin 1964.

² Cf. colonne (1) du tableau XVI-1.

³ Il s'agit tant des crédits hypothécaires octroyés directement aux particuliers que de ceux accordés aux organismes de logement social principalement par les fonds de pension légaux et les organismes d'assurance contre les accidents du travail.

⁴ Cf. colonne (2) du tableau XVI-1.

⁵ Variations annuelles des crédits octroyés par les principales compagnies d'assurance (y compris la CGER-entité II, sauf pour la partie sécurité sociale), les fonds de pension (autres que légaux) et les sociétés hypothécaires et de capitalisation non reprises parmi les établissements de crédit. Dans le cas des compagnies d'assurance, il s'agit de crédits à terme fixe ne tenant pas compte de leur reconstitution par adjonction d'une assurance-vie mixte.

⁶ Cf. colonne (3) du tableau XVI-1.

⁷ Ensemble des intermédiaires financiers à partir de 1993.

XVI - 3b. — ENGAGEMENTS CONTRACTES PRINCIPALEMENT PAR LES PARTICULIERS — VENTILATION PAR CREANCIER

(encours en milliards de francs)

Fin de période	Prêts personnels et prêts à tempérament				Crédits hypothécaires						Autres			
	Banques ⁴	Banques d'épargne ¹	Etablissements de crédit du secteur public	Total	Banques ⁴	Banques d'épargne ¹	Etablissements de crédit du secteur public	Sociétés de logement + Sécurité sociale ²	Total	p.m. Autres intermédiaires financiers ³	Banques d'épargne ¹	Etablissements de crédit du secteur public	Total	p.m. Autres intermédiaires financiers ³
	(1)	(2)	(3)	(4) = (1) + (2) + (3)	(5)	(6)	(7)	(8)	(9) = (5) à (8)	(10)	(11)	(12)	(13) = (11) + (12)	(14)
1984	111,4	32,1	12,1	155,6	115,5	207,3	301,4	333,6	957,8	159,0	2,1	6,9	9,0	21,6
1985	128,3	35,4	15,2	178,9	119,2	205,9	309,8	345,7	980,5	164,4	3,1	8,8	11,9	22,0
1986	146,6	42,8	20,2	209,6	132,5	211,6	335,9	354,7	1.034,7	173,3	3,6	6,8	10,4	20,1
1987	164,3	52,0	27,9	244,2	156,7	217,5	386,5	357,7	1.118,4	178,3	4,2	7,7	11,9	24,5
1988	180,4	60,7	34,3	275,4	186,4	230,7	439,2	361,4	1.217,7	189,3	3,1	8,5	11,6	22,9
1989	202,7	61,9	42,6	307,2	257,1	223,0	514,8	364,5	1.359,4	206,2	3,8	14,0	17,8	29,1
1990	215,2	71,2	51,7	338,2	287,9	245,8	561,6	363,5	1.458,9	223,3	6,3	16,1	22,4	33,6
1991	227,3	81,5	54,4	363,1	315,3	266,5	584,5	368,7	1.535,0	231,1	6,9	19,8	26,7	35,0
1992	232,5	88,9	63,2	384,5	358,5	298,4	610,7	372,7	1.640,3	234,5	6,4	21,8	28,1	32,3
1993	306,4	—	—	306,4	1.377,2	—	—	377,4	1.754,6	—	—	—	751,2	—
1990 3 ^e trimestre ...	219,2	71,2	49,9	340,3	280,1	239,3	545,3	361,8	1.426,4	—	4,3	13,9	18,2	—
4 ^e trimestre ...	215,2	71,2	51,7	338,2	287,9	245,8	561,6	363,5	1.458,8	223,3	6,3	16,1	22,4	33,6
1991 1 ^{er} trimestre ...	208,9	72,8	52,2	333,8	298,6	249,2	565,8	366,7	1.480,3	—	4,9	16,5	21,4	—
2 ^e trimestre ...	235,5	80,5	54,0	370,0	300,1	255,0	569,5	367,7	1.492,3	—	5,3	16,7	22,0	—
3 ^e trimestre ...	227,7	81,0	53,8	362,5	307,3	258,6	574,5	368,0	1.508,4	—	5,5	17,6	23,1	—
4 ^e trimestre ...	227,3	81,5	54,4	363,1	315,3	266,5	584,5	368,7	1.535,0	231,1	6,9	19,8	26,7	35,0
1992 1 ^{er} trimestre ...	224,6	83,5	56,1	364,2	321,8	272,3	587,8	371,0	1.552,9	—	8,0	18,6	26,6	—
2 ^e trimestre ...	254,1	89,2	63,4	406,7	335,8	281,7	595,1	371,6	1.584,2	—	5,7	23,2	28,9	—
3 ^e trimestre ...	238,7	88,3	63,0	390,0	346,9	289,4	598,8	371,8	1.606,9	—	7,9	20,5	28,5	—
4 ^e trimestre ...	232,5	88,9	63,2	384,5	358,5	298,4	610,7	372,7	1.640,3	—	6,4	21,8	28,1	—
1993 1 ^{er} trimestre . *	301,0	—	—	301,0	1.259,0	—	—	374,7	1.633,7	—	—	—	788,0	—
2 ^e trimestre . *	310,1	—	—	310,1	1.301,0	—	—	374,9	1.675,9	—	—	—	797,2	—
3 ^e trimestre . *	297,7	—	—	297,7	1.358,3	—	—	374,7	1.733,0	—	—	—	743,2	—
4 ^e trimestre . *	306,4	—	—	306,4	1.377,2	—	—	377,4	1.754,6	—	—	—	751,2	—

¹ Y compris les entreprises régies par le chapitre 1^{er} de la loi du 10 juin 1964.

² Il s'agit tant des crédits hypothécaires octroyés directement aux particuliers que de ceux accordés aux organismes de logement social principalement par les fonds de pension légaux et les organismes d'assurance contre les accidents du travail.

³ Principales compagnies d'assurance (y compris la CGER-entité II, sauf pour la partie sécurité sociale), fonds de pension (autres que légaux) et sociétés hypothécaires et de capitalisation non reprises parmi les établissements de crédit. Dans le cas des compagnies d'assurance, il s'agit de crédits à terme fixe ne tenant pas compte de leur reconstitution par adjonction d'une assurance-vie mixte.

⁴ Ensemble des intermédiaires à partir de 1993. A partir de 1993 la notion particuliers comprend les ménages et les indépendants.

XVI - 4. — CREDIT A LA CONSOMMATION : VENTE A TEMPERAMENT, PRET A TEMPERAMENT, CREDIT-BAIL ET OUVERTURE DE CREDIT

1. Résultats généraux

Source : INS, Statistiques du commerce.

Période	Nombre de contrats à la fin du semestre (milliers) ¹					Encours des crédits à la fin du semestre (milliards de francs)					Crédits octroyés durant le semestre (milliards de francs)				
	Vente à tempérament (1)	Prêt à tempérament ² (2)	Crédit-bail ³ (3)	Ouverture de crédit ³ (4)	Total (5) = (1) à (4)	Vente à tempérament (6)	Prêt à tempérament ² (7)	Crédit-bail ³ (8)	Ouverture de crédit ³ (9)	Total (10) = (6) à (9)	Vente à tempérament (11)	Prêt à tempérament ² (12)	Crédit-bail ³ (13)	Ouverture de crédit ³ (14)	Total (15) = (11) à (14)
1986 1 ^{er} semestre	1.468	782			2.250	108,2	107,2			228,1	41,1	48,6			89,7
2 ^e semestre	1.576	843			2.419	111,7	112,5			238,8	36,2	50,5			86,7
1987 1 ^{er} semestre	1.721	932			2.653	124,7	134,0			271,8	45,4	75,5			120,9
2 ^e semestre	1.756	925			2.681	130,4	129,8			276,6	40,2	44,5			84,7
1988 1 ^{er} semestre	1.769	996			2.765	143,8	152,9			313,2	52,4	82,9			135,3
2 ^e semestre	1.791	988			2.379	147,5	142,5			309,2	42,2	46,0			88,2
1989 1 ^{er} semestre	1.819	1.044			2.863	162,1	170,0			351,4	56,9	92,5			149,4
2 ^e semestre	1.728	1.022			2.750	166,2	159,8			348,4	47,8	47,2			95,0
1990 1 ^{er} semestre	1.789	1.039			2.828	183,9	185,0			391,0	63,5	96,4			159,9
2 ^e semestre	1.751	1.042			2.793	182,3	180,2			389,5	47,4	56,3			103,6
1991 1 ^{er} semestre	1.719	1.046			2.765	187,2	208,0			420,2	53,4	99,5			152,9
2 ^e semestre	1.748	1.039			2.787	185,9	200,5			414,9	47,1	62,3			109,4
1992 1 ^{er} semestre	1.806	1.088			2.894	197,0	232,9			455,2	62,0	108,2			170,2
2 ^e semestre	1.769	1.075			2.844	186,4	220,4			436,5	46,4	64,1			110,5
1993 1 ^{er} semestre	1.508	1.082			2.590	186,0	243,2			459,9	55,9	99,1			155,0
2 ^e semestre	1.485	1.015			2.500	180,5	225,6			439,6	46,5	62,4			108,9

¹ A l'exclusion des arriérés.

² Jusqu'à décembre 1993 inclus, seuls sont concernés les prêts personnels.

³ Seulement disponible à partir de 1994.

Référence bibliographique : Bulletin de la Banque Nationale de Belgique, LXIX^e année, n° 9, septembre 1994.

XVI - 4. — CREDIT A LA CONSOMMATION : VENTE A TEMPERAMENT, PRET A TEMPERAMENT, CREDIT-BAIL ET OUVERTURE DE CREDIT

2. Contrats non honorés

Source : Centrale des Crédits aux Particuliers de la Banque Nationale de Belgique.

Fin de période	Nombre de personnes enregistrées (milliers)	Nombre de contrats enregistrés (milliers)	Contrats enregistrés et non régularisés (milliers)	Arriéré ou montant exigible des contrats visés à la colonne précédente ¹ (milliards de francs)	p.m. Indice du nombre de consultations ² pendant la période (1993 = 100)
1989	176,3	182,6	127,5	10,8	65
1990	206,2	225,7	160,0	14,4	65
1991	244,1	272,9	196,6	18,9	65
1992	268,0	305,8	221,2	23,0	65
1993	305,8	355,8	277,1	28,2	100
1992 1 ^{er} trimestre	250,0	281,4	202,8	19,7	70
2 ^e trimestre	255,8	288,8	207,9	20,7	63
3 ^e trimestre	260,3	295,7	213,7	21,5	62
4 ^e trimestre	268,0	305,8	221,1	23,0	64
1993 1 ^{er} trimestre	277,4	314,8	228,3	21,5	107
2 ^e trimestre	282,1	320,2	239,4	22,8	104
3 ^e trimestre	293,2	337,5	257,3	24,5	99
4 ^e trimestre	305,8	355,8	277,1	28,2	90
1994 1 ^{er} trimestre	311,2	366,4	287,9	27,5	119
2 ^e trimestre	315,5	376,0	302,2	28,6	113
1994 Janvier	304,9	355,6	276,9	26,4	116
Février	308,6	361,7	283,2	26,9	117
Mars	311,2	366,4	287,9	27,5	125
Avril	312,4	369,9	291,5	28,1	110
Mai	312,9	372,4	293,1	28,2	115
Juin	315,5	376,0	302,2	28,6	113
Juillet	319,8	385,2	303,9	29,7	95

¹ Pour les contrats non exigibles, il s'agit du montant des arriérés ; pour les contrats exigibles, il s'agit du montant exigible.

² Moyenne quotidienne du nombre de consultations pendant les jours ouvrables, à l'exclusion du samedi. Cette moyenne quotidienne est calculée selon un mois-type de 22 jours ouvrables.

Référence bibliographique : Bulletin de la Banque Nationale de Belgique, LXIX^e année, n° 9, septembre 1994.

XVI - 5. — DEMANDES DE CREDITS HYPOTHECAIRES ET INSCRIPTIONS HYPOTHECAIRES

1. Demandes de crédits hypothécaires pour le financement du logement introduites auprès des principaux intermédiaires financiers nationaux^{1*}

Période	Nombre de demandes (milliers)					Montant des demandes (milliards de francs)				
	Achat	Crédit mixte ²	Transformation	Construction	Total	Achat	Crédit mixte ²	Transformation	Construction	Total
1985	50,8	5,4	8,4	19,9	84,5	67,1	8,9	6,1	36,3	118,4
1986	73,0	9,3	11,6	22,6	116,8	109,4	16,4	10,3	46,3	182,4
1987	66,7	10,4	10,2	23,0	110,3	109,2	19,0	9,5	53,0	190,7
1988	75,3	12,4	11,9	29,6	129,2	142,1	23,8	11,9	73,2	251,0
1989	83,3	12,5	14,0	40,2	150,0	175,6	27,5	15,0	105,6	323,7
1990	65,1	9,1	10,2	24,4	108,8	135,7	21,5	11,7	62,3	231,2
1991	64,9	8,5	11,6	19,3	104,3	130,8	18,5	13,2	45,9	208,4
1992	74,7	9,9	15,3	30,4	130,3	165,7	23,2	20,4	80,0	289,3
1993	74,7	11,0	17,3	29,2	132,2	179,7	28,5	26,1	82,9	317,2
1992 1 ^{er} trimestre	19,8	2,5	4,4	10,2	36,9	43,3	5,6	5,6	26,3	80,8
2 ^e trimestre	19,5	2,6	4,1	8,1	34,3	44,0	6,4	5,3	21,4	77,2
3 ^e trimestre	17,7	2,3	3,6	7,6	31,2	39,3	5,2	4,9	20,5	69,9
4 ^e trimestre	17,5	2,5	3,2	4,6	27,8	39,1	5,9	4,5	11,7	61,2
1993 1 ^{er} trimestre	20,0	3,1	4,9	8,9	36,9	45,5	7,7	7,8	24,4	85,4
2 ^e trimestre	19,5	2,7	4,7	7,0	33,9	48,0	7,3	6,9	20,1	82,3
3 ^e trimestre	18,3	2,6	4,3	7,5	32,7	45,2	6,9	6,0	21,4	79,5
4 ^e trimestre	16,9	2,6	3,4	5,8	28,7	41,0	6,6	5,4	17,0	70,0
1994 1 ^{er} trimestre	22,4	5,2	5,7	12,4	45,7	57,2	13,9	8,4	34,4	113,9
1993 Avril	6,8	0,9	1,8	3,1	12,6	16,3	2,4	2,7	8,8	30,2
Mai	5,7	0,8	1,4	1,9	9,8	14,2	2,3	2,0	5,6	24,1
Juin	7,0	1,0	1,5	2,0	11,5	17,5	2,6	2,2	5,7	28,0
Juillet	6,1	0,9	1,3	1,8	10,1	15,5	2,4	1,8	5,2	24,9
Août	5,2	0,7	1,3	2,2	9,4	12,8	2,0	1,8	6,7	23,3
Septembre	7,0	1,0	1,7	3,5	13,2	16,9	2,5	2,4	9,5	31,3
Octobre	6,4	0,9	1,3	2,3	10,9	15,3	2,3	2,1	6,5	26,2
Novembre	5,3	0,8	1,0	1,7	8,8	12,4	2,0	1,5	5,1	21,0
Décembre	5,2	0,9	1,1	1,8	9,0	13,3	2,3	1,8	5,4	22,8
1994 Janvier	5,3	1,1	1,2	1,8	9,4	12,7	3,0	1,8	5,1	22,6
Février	5,5	1,3	1,2	1,4	9,4	13,7	3,5	1,7	4,1	23,0
Mars	11,6	2,8	3,4	9,1	26,9	30,8	7,4	4,8	25,2	68,2
Avril	9,0	2,1	2,6	6,3	20,0	23,0	5,2	4,2	18,9	51,3

¹ Selon une enquête auprès des institutions publiques de crédit, des principales banques, des banques d'épargne et d'un groupe important de compagnies d'assurances et de sociétés de crédit hypothécaire. Les données indiquent une tendance et ne reflètent ni la totalité des demandes de crédits hypothécaires, ni l'encours des ces crédits.

² Un crédit hypothécaire mixte est destiné au financement à la fois de l'achat d'un logement existant et des travaux de transformation de ce logement.

* **Référence bibliographique :** *Bulletin de la Banque Nationale de Belgique*, LXI^e année, Tome II, n^{os} 1-2, juillet-août 1986.

XVI - 5. — DEMANDES DE CREDITS HYPOTHECAIRES ET INSCRIPTIONS HYPOTHECAIRES

2. Inscriptions hypothécaires

Source : *Moniteur belge*.

Moyennes mensuelles	Milliards de francs ¹
1985	15,2
1986	21,1
1987	27,2
1988	28,5
1989	35,4
1990	32,2
1991	33,7
1992	37,7
1993	39,5
1991 4 ^e trimestre	35,5
1992 1 ^{er} trimestre	33,0
2 ^e trimestre	39,4
3 ^e trimestre	39,3
4 ^e trimestre	39,1
1993 1 ^{er} trimestre	31,4
2 ^e trimestre	40,4
3 ^e trimestre	42,3
4 ^e trimestre	43,8
1994 1 ^{er} trimestre	36,3
2 ^e trimestre	48,6

¹ Montants estimés d'après les droits d'inscription perçus, y compris les renouvellements au bout de quinze ans qui se montent à environ 1 ½ p.c. du total mais non compris les hypothèques légales.

XVI - 5. — CREDIT HYPOTHECAIRE

3. Contrats non honorés

Source : *Centrale des Crédits aux Particuliers de la Banque Nationale de Belgique*.

	Nombre de personnes enregistrées (milliers)	Nombre de contrats enregistrés (milliers)	Contrats enregistrés et non régularisés (milliers)	Arriéré ou montant exigible des contrats visés à la colonne précédente ¹ (milliards de francs)
1994 1 ^{er} trimestre	11,9	8,0	6,3	4,3
2 ^e trimestre	18,8	12,4	9,7	5,3
1994 Janvier	8,4	5,8	4,7	3,1
Février	9,3	6,3	4,9	3,4
Mars	11,9	8,0	6,3	4,3
Avril	13,0	8,8	6,8	4,3
Mai	13,5	9,1	6,8	4,5
Juin	18,8	12,4	9,7	5,3
Juillet	21,9	14,4	10,9	5,9

¹ Pour les contrats non exigibles, il s'agit du montant des arriérés; pour les contrats exigibles, il s'agit du montant exigible.

Référence bibliographique : *Bulletin de la Banque Nationale de Belgique*, LXIX^e année, n° 9, septembre 1994.

XVI - 6a. — ENGAGEMENTS CONTRACTÉS PAR LES SOCIÉTÉS¹ ET LES ENTREPRISES INDIVIDUELLES AUPRES DES INTERMÉDIAIRES FINANCIERS NATIONAUX

(variations en milliards de francs)

Période	Obligations émises par des		Billets de trésorerie (loi 22/7/91)	Crédits							p.m. Crédits à l'étranger		
	Organismes publics d'exploitation ² et sociétés de logement	Sociétés privées		Crédits d'investissement	Crédit-bail	Crédits d'es-compte et d'acceptation	Crédits à l'exportation	Autres crédits ³	Total ⁴	dont		Total	dont
										Monnaies étrangères ⁵	Monnaies étrangères ⁵		
(1)	(2)	(3)	(4)	(5)	(6)	(7)	(8)	(9) = (3) à (8)	(10)	(11)	(12)		
1985	-12,1	- 1,2	—	41,6	5,1	- 0,1	- 9,6	54,1	91,1	16,5	-113,6	-121,7	
1986	- 9,2	- 4,6	—	70,0	2,9	16,5	-16,2	25,8	98,8	23,4	- 38,9	- 46,5	
1987	-31,0	- 3,3	—	117,8	14,3	-47,9	-13,0	91,4	162,8	14,5	- 21,2	- 34,0	
1988	-27,5	1,1	—	126,5	21,1	0,5	- 0,6	168,1	315,6	64,1	80,4	78,5	
1989	-11,9	- 0,2	—	151,5	4,3	- 2,6	- 0,4	296,3	449,1	65,4	124,8	98,6	
1990	-51,3	- 5,3	—	157,5	11,8	-17,6	- 8,6	94,5	237,6	8,2	18,5	20,2	
1991	-30,7	8,6	—	121,8	- 3,0	- 8,5	- 2,2	155,1	263,3	40,2	- 50,6	- 14,7	
1992	-20,6	0,1	0,5	127,8	- 3,3	-17,6	1,4	67,7	176,0	14,1	4,0	1,6	
1993	0,9	-11,9	1,8	68,0	- 0,4	-14,0	- 2,7	- 25,3	25,4	-12,3	148,8	124,3	
1990 4 ^e trimestre	-14,7	- 1,7	—	39,8	- 3,8	0,2	0,9	65,3	102,4	0,9	- 37,0	- 24,6	
1991 1 ^{er} trimestre	-20,2	5,2	—	25,5	- 1,6	2,4	- 0,1	51,6	77,8	30,6	41,5	50,7	
2 ^e trimestre	-12,3	0,9	—	36,1	0,3	4,1	- 1,1	29,3	68,7	16,7	26,7	1,5	
3 ^e trimestre	- 4,3	1,7	—	34,0	- 2,3	-16,8	- 0,9	43,9	57,9	- 8,0	- 34,7	- 7,3	
4 ^e trimestre	6,1	0,8	—	26,2	0,5	1,8	- 0,1	30,3	58,8	1,0	- 84,0	- 59,6	
1992 1 ^{er} trimestre	- 6,1	0,0	—	29,5	3,2	- 6,7	- 0,8	3,6	28,8	1,8	35,5	24,9	
2 ^e trimestre	-11,5	- 0,8	—	51,0	0,7	4,8	- 1,1	51,2	106,6	0,3	- 8,8	- 9,0	
3 ^e trimestre	- 5,0	0,6	0,3	29,1	- 2,8	- 5,6	0,6	24,1	45,4	34,5	- 24,2	- 24,8	
4 ^e trimestre	- 3,1	- 0,8	0,2	18,2	- 4,3	-10,1	2,8	- 11,1	- 4,5	-22,5	1,5	10,5	
1993 1 ^{er} trimestre	4,4	- 4,9	-0,2	48,0	0,0	-11,0	0,1	- 2,7	34,4	- 6,7	150,5	150,0	
2 ^e trimestre	0,0	3,2	2,3	51,0	1,0	- 2,6	- 1,2	65,2	113,4	- 3,5	30,9	23,4	
3 ^e trimestre	0,0	- 9,1	-1,7	- 5,4	- 1,2	- 1,4	- 3,6	- 86,2	- 97,9	- 1,3	- 14,5	- 18,6	
4 ^e trimestre	0,0	0,0	1,4	- 25,6	- 0,2	1,0	2,0	- 1,6	- 24,5	- 0,8	- 18,1	- 30,5	

¹ Organismes publics d'exploitation et sociétés privées qui ne sont pas régies par la loi du 22 mars 1993.

² Y compris les certificats à un an au plus.

³ Principalement des avances.

⁴ Cf. colonnes (8) et (9) du tableau XVI-1.

⁵ Après élimination de l'incidence purement comptable des variations de cours de change.

**XVI - 6b. — ENGAGEMENTS CONTRACTÉS PAR LES SOCIÉTÉS¹ ET LES ENTREPRISES INDIVIDUELLES
AUPRES DES INTERMÉDIAIRES FINANCIERS NATIONAUX**

(encours en milliards de francs)

Fin de période	Obligations émises par des		Billets de trésorerie (loi 22/7/91)	Crédits							p.m. Crédits à l'étranger	
	Organismes publics d'exploitation et sociétés de logement ²	Sociétés privées		Crédits d'investissement	Crédit-bail	Crédits d'es-compte et d'acceptation	Crédits à l'exportation	Autres crédits ³	Total (9) = (3) à (8)	dont	Total	dont
										Monnaies étrangères		Monnaies étrangères
(1)	(2)	(3)	(4)	(5)	(6)	(7)	(8)	(9)	(10)	(11)	(12)	
1984	273,4	49,8	—	610,7	20,8	202,8	148,1	558,2	1.540,6	199,1	1.017,9	954,5
1985	261,3	48,6	—	652,2	25,9	202,7	138,5	595,0	1.614,3	198,3	904,4	832,8
1986	252,1	44,0	—	722,2	28,7	219,3	122,2	604,8	1.697,2	205,7	865,5	786,3
1987	221,1	40,7	—	840,0	43,1	171,4	109,2	688,6	1.852,3	212,5	844,3	752,3
1988	193,5	41,7	—	966,5	64,1	171,8	108,6	870,0	2.181,1	289,9	924,8	830,7
1989	181,6	41,6	—	1.118,0	68,5	169,2	108,2	1.155,3	2.619,2	344,4	1.049,6	929,3
1990	130,4	36,2	—	1.275,6	80,2	151,6	99,6	1.225,3	2.832,3	328,0	1.068,1	949,4
1991	99,7	44,8	—	1.397,4	77,2	143,1	97,5	1.392,6	3.107,8	380,5	1.005,9	923,2
1992	79,0	44,9	0,5	1.525,2	73,9	125,6	98,9	1.458,8	3.282,4	393,0	1.009,9	924,8
1993	78,3	1,5	2,3	1.567,0	18,6	53,0	78,3	1.089,4	2.806,1	419,3	809,6	650,6
1990 3 ^e trimestre	145,0	38,0	—	1.235,8	84,0	151,5	98,8	1.170,3	2.740,4	337,5	1.105,1	974,1
4 ^e trimestre	130,4	36,2	—	1.275,6	80,2	151,6	99,6	1.225,3	2.832,3	328,0	1.068,1	949,4
1991 1 ^{er} trimestre	110,2	41,4	—	1.301,1	78,6	154,0	99,5	1.298,3	2.931,5	380,0	1.109,5	1.000,2
2 ^e trimestre	97,9	42,3	—	1.337,2	78,9	158,1	98,4	1.338,1	3.010,7	407,1	1.136,2	1.001,7
3 ^e trimestre	93,6	44,1	—	1.371,2	76,7	141,3	97,6	1.367,4	3.054,2	384,5	1.101,5	994,4
4 ^e trimestre	99,7	44,8	—	1.397,4	77,2	143,1	97,5	1.392,6	3.107,8	380,5	1.005,9	923,2
1992 1 ^{er} trimestre	93,6	44,9	—	1.426,9	80,3	136,4	96,6	1.409,7	3.149,9	395,8	1.041,4	948,1
2 ^e trimestre	82,0	44,0	—	1.477,9	81,0	141,3	95,6	1.451,1	3.246,9	386,3	1.032,6	939,1
3 ^e trimestre	77,7	44,6	0,3	1.507,0	78,2	135,7	96,1	1.456,9	3.273,9	402,6	1.008,3	914,3
4 ^e trimestre	73,9	43,8	0,5	1.525,2	73,9	125,6	98,9	1.458,8	3.282,4	393,0	1.009,9	924,8
1993 1 ^{er} trimestre	* 78,3	7,5	0,3	1.547,0	19,0	56,0	81,1	1.127,0	2.830,1	440,0	811,4	676,2
2 ^e trimestre	* 78,3	10,6	2,6	1.598,0	20,0	53,4	79,9	1.202,5	2.953,8	446,8	842,2	699,6
3 ^e trimestre	* 78,3	1,5	0,9	1.592,6	18,8	52,0	76,3	1.126,6	2.866,2	455,8	827,7	681,1
4 ^e trimestre	* 78,3	1,5	2,3	1.567,0	18,6	53,0	78,3	1.089,4	2.806,1	419,3	809,6	650,6

¹ Organismes publics d'exploitation et sociétés privées qui ne sont pas régies par la loi du 22 mars 1993.

² Y compris les certificats à un an au plus.

³ Principalement des avances.

XVI - 7a. — ENGAGEMENTS CONTRACTES PAR LES SOCIÉTÉS¹ ET LES ENTREPRISES INDIVIDUELLES AUPRES DES BANQUES⁶

(variations en milliards de francs)

Période	Obligations émises par des		Crédits							p.m. Crédits à l'étranger			
	Organismes publics d'exploitation ²	Sociétés privées ⁵	Crédits d'investissement	Crédit-bail	Crédits d'es-compte et d'acceptation	Crédits à l'exportation	Autres crédits ³	Total	dont Monnaies étrangères ⁴	Crédits d'es-compte et d'acceptation	Autres	Total	dont Monnaies étrangères ⁴
1985	-10,0	-1,5	18,2	4,7	2,7	- 9,6	41,4	57,4	7,3	-10,6	-108,8	-119,4	-122,1
1986	-12,3	0,6	50,4	1,6	15,9	-16,2	15,6	67,3	8,7	11,1	- 56,6	- 45,6	- 51,3
1987	- 9,8	2,7	71,9	13,4	-47,5	-13,1	80,4	105,2	11,0	-24,0	- 7,6	- 31,7	- 40,5
1988	-13,0	1,7	77,1	19,7	- 0,1	- 0,7	138,1	234,4	63,8	- 1,2	81,6	80,5	78,1
1989	2,0	0,0	83,5	3,0	- 2,4	- 0,4	262,3	346,1	60,5	1,3	92,9	94,2	71,3
1990	-28,6	-4,1	67,8	10,5	-18,3	- 8,6	58,8	110,2	-27,4	5,2	4,3	9,6	15,4
1991	- 8,1	10,9	54,8	- 4,5	- 9,1	- 2,2	117,7	156,7	42,8	21,1	- 68,2	- 47,1	- 22,3
1992	- 3,0	-5,2	58,4	- 4,2	-18,6	1,5	36,1	73,1	-12,0	-23,1	39,3	16,4	14,3
1990 4 ^e trimestre ...	- 7,6	-2,3	20,1	- 3,7	0,1	0,9	42,6	59,9	- 7,0	-11,2	- 9,4	- 20,5	- 11,8
1991 1 ^{er} trimestre ...	- 9,2	5,5	18,4	- 2,1	1,8	- 0,1	35,8	53,8	16,6	3,0	35,0	38,0	44,6
2 ^e trimestre ...	- 3,4	3,2	13,5	0,0	4,1	- 1,1	16,4	32,8	23,6	8,3	8,4	16,7	- 1,9
3 ^e trimestre ...	- 0,2	2,2	13,6	- 2,3	-16,6	- 0,9	30,9	24,7	9,0	3,7	- 35,5	- 31,8	- 10,7
4 ^e trimestre ...	4,7	0,1	9,3	- 0,1	1,6	- 0,1	34,7	45,4	- 6,4	6,1	- 76,1	- 70,0	- 54,3
1992 1 ^{er} trimestre ...	0,2	0,1	17,6	3,0	- 6,6	- 0,8	- 8,7	4,5	- 6,3	-23,4	61,1	37,8	30,1
2 ^e trimestre ...	- 3,3	0,0	21,7	0,4	4,8	- 1,1	34,5	60,2	12,0	0,9	- 5,9	- 4,9	- 3,8
3 ^e trimestre ...	- 2,3	0,6	12,1	- 2,5	- 6,2	0,6	30,1	34,0	25,4	- 2,8	- 17,0	- 19,8	- 20,0
4 ^e trimestre ...	- 2,6	-7,1	7,1	- 5,1	-10,6	2,8	- 19,8	- 25,6	-43,1	2,2	1,1	3,3	8,0

¹ Organismes publics d'exploitation et sociétés privées qui ne sont pas régies par la loi du 22 mars 1993.

² Y compris les certificats à un an au plus.

³ Principalement des avances.

⁴ Après élimination de l'incidence purement comptable des variations de cours de change.

⁵ Y compris les billets de trésorerie.

⁶ La ventilation des intermédiaires financiers en banques, banques d'épargne et IPC s'arrête fin 1992.

XVI - 7b. — ENGAGEMENTS CONTRACTES PAR LES SOCIÉTÉS¹ ET LES ENTREPRISES INDIVIDUELLES AUPRES DES BANQUES⁶

(encours en milliards de francs)

Fin de période	Obligations émises par des		Crédits							p.m. Crédits à l'étranger			
	Organismes publics d'exploitation ²	Sociétés privées ⁵	Crédits d'investissement	Crédit-bail	Crédits d'es-compte et d'acceptation	Crédits à l'exportation	Autres crédits ³	Total	dont	Crédits d'es-compte et d'acceptation	Autres	Total	dont
									Monnaies étrangères ⁴				Monnaies étrangères ⁴
(1)	(2)	(3)	(4)	(5)	(6)	(7)	(8) = (3) à (7)	(9)	(10)	(11)	(12) = (10) + (11)	(13)	
1984	100,5	15,5	157,3	16,7	198,2	148,1	494,4	1.014,7	197,9	61,6	932,8	994,3	937,9
1985	90,5	14,0	175,5	21,4	200,9	138,5	518,6	1.054,9	188,0	51,0	824,0	875,0	815,8
1986	78,2	14,7	225,9	23,0	216,9	122,2	518,1	1.106,1	200,4	62,0	767,5	829,5	764,4
1987	68,4	17,4	297,8	36,5	169,4	109,2	590,8	1.203,7	205,6	37,9	759,8	797,7	723,9
1988	55,5	19,1	375,0	56,2	169,3	108,6	742,2	1.451,3	274,8	36,8	841,5	878,3	802,1
1989	57,5	19,0	458,4	59,2	167,0	108,2	993,5	1.786,3	322,5	38,1	934,4	972,5	873,5
1990	28,9	15,0	526,2	69,7	148,8	99,6	1.027,7	1.872,0	303,0	43,2	938,7	981,9	888,9
1991	20,8	25,9	581,0	65,1	139,7	97,5	1.157,7	2.041,0	351,2	64,3	859,0	923,3	854,9
1992	17,9	20,7	639,4	60,9	121,1	98,9	1.192,3	2.112,6	357,2	41,2	898,3	939,5	869,3
1990 3 ^e trimestre ...	36,5	17,3	506,1	73,4	148,6	98,8	995,5	1.822,4	314,0	54,4	948,1	1.002,5	900,7
4 ^e trimestre ...	28,9	15,0	526,2	69,7	148,8	99,6	1.027,7	1.872,0	303,0	43,2	938,7	981,9	888,9
1991 1 ^{er} trimestre ...	19,7	20,5	544,6	67,6	150,5	99,5	1.084,9	1.947,1	351,5	46,2	973,7	1.019,9	933,4
2 ^e trimestre ...	16,3	23,7	558,1	67,6	154,7	98,4	1.111,8	1.990,6	364,2	54,5	982,2	1.036,7	931,5
3 ^e trimestre ...	16,1	25,8	571,6	65,3	138,1	97,6	1.128,0	2.000,6	348,1	58,2	946,7	1.004,9	920,8
4 ^e trimestre ...	20,8	25,9	581,0	65,1	139,7	97,5	1.157,7	2.041,0	351,2	64,3	859,0	923,3	854,9
1992 1 ^{er} trimestre ...	21,0	26,0	598,6	68,1	133,1	96,6	1.162,5	2.058,9	363,4	40,9	920,1	961,0	885,0
2 ^e trimestre ...	17,7	26,0	620,2	68,5	137,9	95,6	1.187,2	2.109,4	352,1	41,8	914,2	956,0	881,2
3 ^e trimestre ...	15,4	26,6	632,3	66,0	131,7	96,1	1.199,1	2.125,2	369,1	39,0	897,2	936,2	861,3
4 ^e trimestre ...	12,8	19,6	639,4	60,9	121,1	98,9	1.192,3	2.112,6	357,2	41,2	898,3	939,5	869,3

¹ Organismes publics d'exploitation et sociétés privées qui ne sont pas régies par la loi du 22 mars 1993.

² Y compris les certificats à un an au plus.

³ Principalement des avances.

⁴ Après élimination de l'incidence purement comptable des variations de cours de change.

⁵ Y compris les billets de trésorerie.

XVI - 8a. — ENGAGEMENTS CONTRACTES PAR LES SOCIÉTÉS¹ ET LES ENTREPRISES INDIVIDUELLES AUPRES DES BANQUES D'ÉPARGNE ET DES ENTREPRISES RÉGIES PAR LE CHAPITRE I^{er} DE LA LOI DU 10 JUIN 1964⁷

(variations en milliards de francs)

Période	Obligations émises par des		Crédits					p.m. Crédits à l'étranger	
	Organismes publics d'exploitation ²	Sociétés privées ³	Crédits d'investissement ³	Crédits d'es-compte et d'acceptation	Autres ⁴	Total (6) = (3) à (5)	dont	Total	dont
							Monnaies étrangères ⁵		Monnaies étrangères ⁵
(1)	(2)	(3)	(4)	(5)	(6) = (3) à (5)	(7)	(8)	(9)	
1985	- 8,2	-0,4	9,0	-2,9	3,7	9,8	0,6	4,7	1,0
1986	- 1,9	-3,8	18,1	0,4	6,4	24,9	-0,1	3,0	2,0
1987	- 8,3	-3,8	21,3	-0,5	2,9	23,7	-0,1	4,8	1,3
1988	-10,9	0,2	28,6	0,2	12,0	40,7	4,1	- 0,5	0,4
1989	- 3,7	0,4	40,0	0,0	7,6	47,5	-1,9	17,2	15,3
1990	- 6,5	-0,8	40,6	0,6	17,5	58,6	2,0	5,5	2,5
1991	- 8,5	-0,4	34,7	0,1	15,2	50,2	1,6	4,4	10,5
1992	- 5,4	4,0	32,2	0,4	19,8	52,4	1,4	-18,5	20,0
1990 4 ^e trimestre	3,6	0,8	11,9	0,1	1,8	13,8	0,4	-10,4	- 8,5
1991 1 ^{er} trimestre	- 5,2	-0,2	9,0	0,2	5,9	15,2	1,4	3,1	2,8
2 ^e trimestre	- 0,2	-0,4	8,9	0,1	6,6	15,6	4,4	6,3	6,0
3 ^e trimestre	- 3,3	-0,4	8,5	-0,3	9,8	18,0	-0,7	- 0,1	3,0
4 ^e trimestre	- 2,9	0,6	8,3	0,1	- 7,1	1,4	-3,5	- 4,9	- 1,4
1992 1 ^{er} trimestre	- 5,3	0,0	7,8	0,0	5,3	13,1	0,9	- 2,9	- 5,7
2 ^e trimestre	0,1	-0,6	9,0	-0,1	20,9	29,8	-1,0	- 3,3	- 4,9
3 ^e trimestre	- 1,1	0,1	6,9	0,1	-11,1	- 4,1	2,3	- 7,5	- 7,4
4 ^e trimestre	1,0	4,1	8,6	0,4	4,7	13,7	-0,8	- 4,8	- 2,0

¹ Organismes publics d'exploitation et sociétés privées qui ne sont pas régies par la loi du 22 mars 1993.

² Y compris les certificats à un an au plus.

³ Y compris le crédit-bail.

⁴ Principalement des avances.

⁵ Après élimination de l'incidence purement comptable des variations de cours de change.

⁶ Y compris les billets de trésorerie.

⁷ La ventilation des intermédiaires financiers en banques, banque d'épargne et IPC s'arrête fin 1992.

**XVI - 8b. — ENGAGEMENTS CONTRACTES PAR LES SOCIÉTÉS¹ ET LES ENTREPRISES INDIVIDUELLES
AUPRES DES BANQUES D'ÉPARGNE ET DES ENTREPRISES RÉGIES PAR LE CHAPITRE I^{er}
DE LA LOI DU 10 JUIN 1964⁶**

(encours en milliards de francs)

Fin de période	Obligations émises par des		Crédits					p.m. Crédits à l'étranger	
	Orga- nismes publics d'explo- itation ²	Sociétés privées ³	Crédits d'investis- sment ³	Crédits d'es- compte et d'accep- tation	Autres ⁴	Total (6) = (3) à (5)	dont	Total	dont
							Monnaies étran- gères		Monnaies étran- gères
(1)	(2)	(3)	(4)	(5)	(6) = (3) à (5)	(7)	(8)	(9)	
1984	73,5	25,8	100,5	4,0	19,2	123,7	0,0	15,1	10,6
1985	65,3	25,3	109,5	1,1	23,0	133,5	0,7	19,8	11,5
1986	61,8	21,5	127,7	1,5	29,3	158,5	0,5	22,9	13,6
1987	53,6	17,7	148,8	1,0	32,3	182,2	0,4	27,7	14,9
1988	42,7	17,9	177,4	1,2	44,3	222,9	4,6	27,2	15,3
1989	38,9	18,2	217,3	1,2	51,9	270,4	2,7	44,4	30,6
1990	32,5	17,4	257,8	1,8	69,4	329,0	4,7	49,8	33,1
1991	20,9	17,0	292,6	2,0	84,6	379,2	6,4	54,2	43,6
1992	15,6	21,0	324,8	2,3	104,4	431,5	7,8	35,7	23,6
1990 3 ^e trimestre	28,9	16,7	245,9	1,7	67,6	315,2	4,3	60,2	41,6
4 ^e trimestre	32,5	17,4	257,8	1,8	69,4	329,0	4,7	49,8	33,1
1991 1 ^{er} trimestre	27,3	17,2	266,9	2,0	75,4	344,3	6,1	53,0	35,9
2 ^e trimestre	27,1	16,8	275,8	2,1	81,9	359,8	10,6	59,3	42,0
3 ^e trimestre	23,8	16,4	284,3	1,8	91,7	377,8	9,9	59,1	45,0
4 ^e trimestre	20,9	17,0	292,6	2,0	84,6	379,2	6,4	54,2	43,6
1992 1 ^{er} trimestre	15,6	17,0	300,4	2,0	89,9	392,3	7,2	51,3	37,9
2 ^e trimestre	15,7	16,4	309,4	1,9	110,8	422,1	6,2	48,0	33,0
3 ^e trimestre	14,6	16,5	316,3	2,0	99,7	418,0	8,5	40,4	25,6
4 ^e trimestre	15,6	20,6	324,8	2,3	104,4	431,5	7,8	35,7	23,6

¹ Organismes publics d'exploitation et sociétés privées qui ne sont pas régies par la loi du 22 mars 1993.

² Y compris les certificats à un an au plus.

³ Y compris le crédit-bail.

⁴ Principalement des avances.

⁵ Y compris les billets de trésorerie.

⁶ La ventilation des intermédiaires financiers en banques, banques d'épargne et IPC s'arrête fin 1992.

XVI - 9a. — ENGAGEMENTS CONTRACTES PAR LES SOCIÉTÉS¹ ET LES ENTREPRISES INDIVIDUELLES AUPRES DES ÉTABLISSEMENTS DE CRÉDIT DU SECTEUR PUBLIC⁷

(variations en milliards de francs)

Période	Obligations émises par des		Crédits					p.m. Crédits à l'étranger	
	Organismes publics d'exploitation ²	Sociétés privées ⁶	Crédits d'investissement ³	Crédits d'es-compte et d'acceptation	Autres ⁴	Total (6) = (3) à (5)	dont	Total	dont
							Monnaies étrangères ⁵		Monnaies étrangères ⁵
(1)	(2)	(3)	(4)	(5)	(6) = (3) à (5)	(7)	(8)	(9)	
1985	7,1	0,7	14,7	0,0	9,0	23,8	8,4	1,1	- 0,4
1986	4,2	-1,4	2,5	0,1	3,8	6,6	- 4,7	3,6	2,8
1987	-12,3	-2,2	25,7	0,1	8,1	33,7	1,6	5,8	5,2
1988	- 4,0	-0,9	22,0	0,5	18,1	40,5	4,1	0,4	- 0,1
1989	-12,3	-0,5	29,7	-0,3	26,6	55,6	8,8	13,5	11,9
1990	-12,6	-0,4	50,5	0,1	18,1	68,9	1,0	3,5	2,3
1991	- 8,9	-1,9	33,8	0,4	22,2	56,4	2,6	- 7,8	- 2,8
1992	-12,1	1,8	38,0	0,6	11,8	50,6	5,1	6,5	7,2
1990 4 ^e trimestre	- 9,2	-0,2	7,7	0,0	20,9	28,7	1,0	- 6,0	- 4,3
1991 1 ^{er} trimestre	- 0,2	-0,1	- 1,5	0,4	9,9	8,8	2,1	0,4	3,4
2 ^e trimestre	- 0,6	-1,8	14,1	-0,2	6,4	20,3	10,0	3,6	- 2,6
3 ^e trimestre	- 0,8	-0,1	11,9	0,1	3,3	15,3	- 5,8	- 2,7	0,4
4 ^e trimestre	4,2	0,1	9,2	0,1	2,6	11,9	- 3,7	- 9,1	- 4,0
1992 1 ^{er} trimestre	- 1,1	-0,1	4,2	-0,1	7,0	11,1	2,2	0,7	0,5
2 ^e trimestre	- 8,4	-0,2	20,7	0,1	- 4,2	16,7	2,8	- 0,6	- 0,2
3 ^e trimestre	- 1,5	-0,1	9,8	0,5	5,0	15,4	- 3,1	3,1	2,6
4 ^e trimestre	- 1,2	2,2	3,3	0,1	4,0	7,4	3,2	3,0	4,5

¹ Organismes publics d'exploitation et sociétés privées qui ne sont pas régies par la loi du 22 mars 1993.

² Y compris les certificats à un an au plus.

³ Y compris le crédit-bail.

⁴ Principalement des avances.

⁵ Après élimination de l'incidence purement comptable des variations de cours de change.

⁶ Y compris les billets de trésorerie.

⁷ La ventilation des intermédiaires financiers en banques, banques d'épargne et IPC s'arrête fin 1992.

**XVI - 9b. — ENGAGEMENTS CONTRACTES PAR LES SOCIÉTÉS¹ ET LES ENTREPRISES INDIVIDUELLES
AUPRÈS DES ÉTABLISSEMENTS DE CRÉDIT DU SECTEUR PUBLIC⁶**

(encours en milliards de francs)

Fin de période	Obligations émises par des		Crédits					p.m. Crédits à l'étranger	
	Orga- nismes publics d'explo- itation ²	Sociétés privées ⁵	Crédits d'investis- sement ³	Crédits d'es- compte et d'accep- tation (4)	Autres ⁴	Total (6) = (3) à (5)	dont	Total	dont
							Monnaies étrangères		Monnaies étrangères
(1)	(2)	(3)	(4)	(5)	(6) = (3) à (5)	(7)	(8)	(9)	
1984	95,7	8,5	357,1	0,5	44,6	402,3	1,2	8,5	6,0
1985	102,8	9,1	371,8	0,7	53,5	426,0	9,7	9,5	5,5
1986	107,0	7,8	374,3	0,9	57,4	432,6	4,9	13,1	8,3
1987	94,7	5,6	399,9	1,0	65,4	466,3	6,4	18,9	13,5
1988	90,7	4,8	422,0	1,4	83,5	506,9	10,6	19,3	13,4
1989	78,4	4,3	451,5	1,0	109,9	562,4	19,3	32,8	25,2
1990	65,8	3,8	502,1	1,1	128,1	631,3	20,3	36,3	27,5
1991	56,9	1,9	535,9	1,4	150,3	687,6	22,9	28,4	24,6
1992	44,7	3,7	574,0	2,1	162,1	738,2	28,1	34,7	31,9
1990 3 ^e trimestre	75,0	4,0	494,3	1,1	107,2	602,6	19,2	42,3	31,8
4 ^e trimestre	65,8	3,8	502,1	1,1	128,1	631,3	20,3	36,3	27,5
1991 1 ^{er} trimestre	60,6	3,7	500,7	1,5	138,0	640,2	22,4	36,6	30,9
2 ^e trimestre	53,5	1,9	514,7	1,3	144,4	660,4	32,4	40,3	28,2
3 ^e trimestre	52,7	1,8	526,7	1,4	147,7	675,8	26,6	37,5	28,6
4 ^e trimestre	56,9	1,9	535,9	1,4	150,3	687,6	22,9	28,4	24,6
1992 1 ^{er} trimestre	55,8	1,8	540,1	1,4	157,3	698,8	25,1	29,1	25,1
2 ^e trimestre	47,5	1,6	560,8	1,5	153,1	715,4	28,0	28,5	24,9
3 ^e trimestre	45,9	1,5	570,7	2,0	158,1	730,8	24,9	31,7	27,4
4 ^e trimestre	44,7	3,7	574,0	2,1	162,1	738,2	28,1	34,7	31,9

¹ Organismes publics d'exploitation et sociétés privées qui ne sont pas régies par la loi du 22 mars 1993.

² Y compris les certificats à un an au plus.

³ Y compris le crédit-bail.

⁴ Principalement des avances.

⁵ Y compris les billets de trésorerie.

⁶ La ventilation des intermédiaires financiers en banques, banques d'épargne et IPC s'arrête fin 1992.

XVI - 10. — ENGAGEMENTS DES SOCIÉTÉS¹ A L'ÉGARD DE L'ÉTRANGER

(variations en milliards de francs)

Période	Investissements directs en Belgique		Autres acquisitions d'actions belges par l'étranger	Acquisitions d'obligations belges par l'étranger		Billets de trésorerie (loi 22/7/91)	Acquisitions d'immeubles par l'étranger	Autres engagements	Total	dont ³ :	
	Création et extension de sociétés, prises de participation	Prêts		Organismes publics d'exploitation ²	Sociétés privées					Franc belge	Monnaies étrangères ⁴
	(1)	(2)	(3)	(4)	(5)	(6)	(7)	(8)	(9)	(10)	(11)
1985	27,8	13,8	12,1	- 5,8	2,1	-	3,9	15,3	69,2	11,1	- 0,7
1986	23,5	-10,5	28,8	- 4,9	0,6	-	2,6	13,9	54,0	35,3	- 9,1
1987	58,2	11,0	23,8	- 6,3	7,5	-	0,2	21,6	116,0	37,4	- 6,7
1988	115,8	40,4	17,9	- 0,2	2,4	-	2,9	14,3	193,5	37,6	- 7,1
1989	128,8	95,8	30,6	-10,1	0,0	-	11,9	58,0	315,0	48,3	0,2
1990	130,1	92,2	28,1	-10,1	3,0	-	14,9	30,5	288,7	46,7	- 1,9
1991	196,2	88,6	18,9	- 3,1	9,0	-	12,7	28,3	350,6	37,4	5,5
1992	252,3	33,2	24,3	14,4	9,3	5,2	10,8	44,5	394,1	44,6	12,8
1993	225,7	25,9	72,8	17,9	-2,3	-0,3	10,7	13,7	364,3	81,6	18,2
1990 4 ^e trimestre	27,6	52,6	9,0	- 1,8	1,0	-	4,3	-23,6	69,1	- 9,3	-10,8
1991 1 ^{er} trimestre	36,8	29,5	0,5	- 1,9	1,5	-	3,9	21,3	91,6	18,3	- 2,9
2 ^e trimestre	66,7	22,1	6,3	- 0,2	4,7	-	2,6	25,2	127,4	28,7	1,3
3 ^e trimestre	21,7	4,8	8,2	- 0,1	2,8	-	4,0	-10,8	30,6	-12,7	3,3
4 ^e trimestre	71,0	32,2	3,9	- 0,9	0,0	-	2,2	- 7,4	101,0	3,1	3,8
1992 1 ^{er} trimestre	46,4	5,9	2,9	1,9	0,1	-	4,2	9,3	70,7	6,6	1,0
2 ^e trimestre	35,3	73,1	9,0	15,2	-2,5	-	2,7	2,7	135,5	11,5	16,5
3 ^e trimestre	60,9	2,0	3,1	- 1,0	7,6	3,0	1,5	15,1	92,2	22,0	3,2
4 ^e trimestre	109,7	-47,8	9,3	- 1,7	4,1	2,2	2,4	17,4	95,7	4,5	- 7,9
1993 1 ^{er} trimestre	66,5	3,7	11,2	- 2,0	-1,5	0,3	0,9	24,5	103,6	8,7	2,1
2 ^e trimestre	44,1	20,2	11,6	3,9	0,0	-0,3	2,5	-23,1	59,1	24,9	1,4
3 ^e trimestre	28,9	11,6	15,8	9,2	-0,8	-1,0	3,3	15,3	82,3	24,0	14,3
4 ^e trimestre	86,2	- 9,6	34,2	6,8	0,0	0,7	4,0	- 3,0	119,3	24,0	0,4

¹ Organismes publics d'exploitation et sociétés privées qui ne sont pas régies par la loi du 22 mars 1993.

² Y compris les certificats à un an au plus.

³ Le solde concerne les engagements envers l'étranger, dont la ventilation entre franc belge et monnaies étrangères n'est pas connue ou n'a pas de sens.

⁴ Après élimination de l'incidence purement comptable des variations de cours de change.

XVI - 11. — CREDITS¹ D'ESCOMPTE, D'AVANCES ET D'ACCEPTATION ACCORDES A LEUR ORIGINE PAR LES BANQUES DE DEPOTS, LA CAISSE GENERALE D'EPARGNE ET DE RETRAITE, LA SOCIETE NATIONALE DE CREDIT A L'INDUSTRIE ET LA CAISSE NATIONALE DE CREDIT PROFESSIONNEL² AUX ENTREPRISES ET PARTICULIERS ET A L'ETRANGER

1. Crédits d'un million de francs ou plus dont le bénéficiaire³ est un résident belge

Ventilation d'après la branche d'activité du bénéficiaire

(encours en milliards de francs)

Fin de période	Encours ouverts				Encours utilisés			
	1990	1991	1992	1993	1990	1991	1992	1993
Agriculture et commerce de gros des produits agricoles	106,0	110,8	114,5	113,8	73,9	80,1	85,0	90,4
Industries extractives et commerce de gros des produits de ces industries	49,0	44,8	30,0	27,6	13,2	13,2	13,1	14,0
Industries manufacturières et commerce de gros des produits de ces industries :								
Alimentation, boissons et tabac	276,9	282,2	287,0	281,2	139,1	140,9	149,0	142,8
Textile, habillement et cuir	156,2	157,0	154,6	149,1	89,9	94,6	96,4	85,6
Industrie chimique ⁴	375,8	357,6	342,0	324,6	147,5	144,9	135,4	129,3
Métallurgie de base	172,3	176,9	171,0	152,4	63,9	77,5	81,1	80,7
Fabrications métalliques	537,8	569,4	588,9	511,1	242,2	263,5	278,0	229,5
Produits minéraux non métalliques et bois	177,2	184,4	194,7	189,8	96,9	104,2	112,6	110,9
Papier, carton et imprimerie	104,1	114,0	119,1	108,6	59,5	64,3	64,0	66,0
Pétrole	135,0	125,0	128,3	122,3	30,6	18,3	16,8	22,2
Diamant et orfèvrerie	56,7	67,3	75,3	84,4	38,5	45,0	50,4	57,1
Autres	4,8	5,4	5,1	5,4	3,4	3,8	3,5	3,8
Construction et affaires immobilières de génie civil	273,9	302,8	348,2	395,9	179,1	215,0	251,4	287,4
Production et distribution d'énergie et d'eau ...	137,3	119,5	111,7	92,4	78,3	78,4	68,4	53,0
Autres services :								
Commerce de gros non spécialisé	184,5	189,9	198,7	208,2	109,4	110,7	111,3	122,5
Commerce de détail	258,4	280,8	296,4	308,9	176,9	200,6	221,6	234,4
Transports, entrepôts et communications	346,5	351,8	330,4	310,8	235,5	242,2	244,2	208,6
Services financiers ⁵	512,7	503,0	524,3	539,6	204,8	230,4	263,7	261,5
Autres services aux entreprises ⁶	331,2	336,9	372,8	458,1	209,4	206,5	230,3	277,0
Autres services aux particuliers ⁷	305,1	341,8	403,5	512,1	256,9	290,9	344,2	280,8
Total ...	4.501,4	4.621,3	4.796,5	4.896,3	2.448,9	2.625,0	2.820,4	2.757,5

¹ Y compris ceux finançant spécifiquement des investissements en biens de capital fixe.

² Non compris les crédits que la CNCP accorde à l'intervention des entreprises de crédit agréées par elle.

³ Est considéré comme tel l'entreprise ou le particulier qui a obtenu l'ouverture de crédit et qui a, de la sorte, l'initiative de son utilisation, initiative qu'il peut exercer soit en s'endettant lui-même envers l'intermédiaire financier, soit en lui cédant des créances commerciales qu'il détient sur des tiers. Les entreprises bénéficiaires comprennent les organismes publics d'exploitation, mais non les intermédiaires financiers.

⁴ Y compris industrie du plastique, industrie du caoutchouc, cokeries et fabriques d'agglomérés.

⁵ Notamment crédits aux sociétés à portefeuille et aux sociétés de financement.

⁶ Notamment entreprises de factoring, de location-financement, de publicité, bureaux d'études et d'organisation.

⁷ Notamment prêts et crédits aux institutions de soins de santé, de services récréatifs, aux membres des professions libérales, aux salariés et appointés, à l'exclusion cependant des prêts hypothécaires accordés par la CGER à ces derniers.

**XVI - 11. — CREDITS D'ESCOMPTE, D'AVANCES ET D'ACCEPTATION ACCORDES A LEUR ORIGINE
PAR LES BANQUES DE DEPOTS, LA CAISSE GENERALE D'EPARGNE ET DE RETRAITE,
LA SOCIETE NATIONALE DE CREDIT A L'INDUSTRIE ET LA CAISSE NATIONALE
DE CREDIT PROFESSIONNEL AUX ENTREPRISES ET PARTICULIERS ET A L'ETRANGER**

2. Crédits d'un million de francs ou plus dont le bénéficiaire¹ est un non-résident

Ventilation d'après la zone géographique où le bénéficiaire a sa résidence

(encours en milliards de francs)

Fin de période	Encours ouverts				Encours utilisés			
	1990	1991	1992	1993	1990	1991	1992	1993
Communauté Economique Européenne	1.240,4	1.362,4	1.333,6	1.437,5	460,8	502,9	475,5	477,6
Royaume-Uni	538,9	617,9	616,1	742,4	102,7	110,6	116,9	134,4
Allemagne	152,7	161,0	123,3	121,8	62,8	87,8	52,0	55,1
France	98,4	107,4	119,8	127,9	42,9	43,3	52,2	51,2
Pays-Bas	159,5	162,2	166,0	146,7	72,5	78,1	77,1	71,6
Italie	86,8	107,6	90,7	84,7	50,0	63,1	67,0	58,8
Luxembourg	54,0	56,4	65,1	87,7	15,0	29,7	14,2	19,0
Danemark	27,4	29,8	10,7	7,9	22,0	9,5	6,4	6,2
Irlande	11,5	12,9	19,9	15,3	6,8	6,1	13,6	10,2
Grèce	3,3	4,0	8,9	5,8	2,5	2,7	4,1	3,6
Espagne	78,0	67,6	71,0	62,0	64,9	51,8	46,4	43,8
Portugal	29,9	35,6	42,1	35,3	18,6	20,2	25,6	23,7
Autres pays d'Europe	106,4	98,3	129,4	132,6	47,6	47,4	72,8	63,5
dont : Suisse	58,6	46,7	50,6	54,7	22,4	17,8	21,4	24,1
Norvège	5,2	5,8	7,3	10,6	1,9	4,1	4,5	4,3
Suède	11,5	14,4	36,7	32,2	6,3	7,4	27,2	13,4
Etats-Unis et Canada	397,7	409,2	442,4	493,3	132,0	142,2	155,0	168,7
Pays exportateurs de pétrole	49,1	65,3	72,2	79,8	34,2	40,8	47,5	55,9
Autres pays de l'hémisphère occidental	153,7	129,7	148,4	156,2	74,1	64,4	69,6	75,5
dont : Brésil	23,8	20,0	29,7	35,7	9,2	9,1	10,2	12,5
Mexique	23,1	21,3	21,6	23,3	15,1	15,3	17,1	21,3
Autres pays d'Afrique	48,4	39,5	35,6	38,8	32,3	24,5	26,4	28,3
dont : Afrique du Sud	2,7	1,8	1,7	1,4	1,9	1,3	1,0	1,1
Zaïre	26,0	19,2	16,0	14,9	15,0	10,7	12,4	10,2
Australie et Nouvelle-Zélande	65,6	31,7	31,6	23,2	45,7	11,7	8,1	10,0
Autres pays d'Asie	128,0	132,7	142,8	137,1	49,9	46,3	58,4	58,3
dont : Japon	16,7	14,3	14,5	14,8	6,7	6,0	7,0	7,9
Total ...	2.189,3	2.268,8	2.336,0	2.498,5	876,6	880,2	913,3	937,8

¹ Est considéré comme tel celui qui a obtenu l'ouverture de crédit et qui a de la sorte l'initiative de son utilisation, initiative qu'il peut exercer en s'endettant lui-même

envers l'intermédiaire financier ou en lui cédant des créances commerciales qu'il détient sur des tiers.

XVII. — MARCHÉ DES CAPITAUX

1. — OBLIGATIONS EN FRANC BELGE A PLUS D'UN AN EMISES PAR LES POUVOIRS PUBLICS

(milliards de francs)

	Pouvoir fédéral		Communa- nautés et Régions	Autres administrations fédérales, communautaires ou régionales ¹		Pouvoirs locaux	Sécurité sociale	Total	dont : Non accessibles à tout placeur
	Obligations linéaires	Autres		Obligations linéaires ²	Autres				
A. — Emissions brutes									
1986	0,0	394,9	0,0	0,0	53,1	20,0	0,0	468,0	93,3
1987	0,0	604,4	0,0	0,0	105,8	22,6	9,5	742,0	176,6
1988	0,0	639,1	0,0	0,0	70,5	26,2	14,2	750,0	92,8
1989	81,8	474,3	0,0	0,0	68,1	5,6	0,0	629,8	84,4
1990	273,0	245,1	0,0	0,0	77,8	15,0	0,0	610,9	94,4
1991	935,0	224,5	0,0	0,0	64,7	0,0	0,0	1.224,2	61,2
1992	937,5	144,5	6,0	25,1	44,6	25,0	27,0	1.209,7	102,7
1993	1.147,4	345,5	0,0	36,8	10,7	9,5	0,0	1.549,9	20,4
1992 1 ^{er} trimestre	153,6	62,0	0,0	0,0	11,0	0,0	11,0	237,6	22,0
2 ^e trimestre	199,5	58,5	0,0	3,5	12,9	25,0	0,0	299,4	38,0
3 ^e trimestre	115,4	0,0	0,0	3,0	9,5	0,0	0,0	127,9	9,5
4 ^e trimestre	469,0	24,0	6,0	18,6	11,2	0,0	16,0	544,8	33,2
1993 1 ^{er} trimestre	253,1	63,0	0,0	12,4	0,4	0,0	0,0	328,9	0,6
2 ^e trimestre	411,2	251,8	0,0	8,2	5,3	9,5	0,0	686,0	14,8
3 ^e trimestre	253,2	0,0	0,0	5,1	5,0	0,0	0,0	263,3	5,0
4 ^e trimestre	229,9	30,7	0,0	11,1	0,0	0,0	0,0	271,7	0,0
1994 1 ^{er} trimestre	390,3	196,5	0,0	15,2	1,0	0,0	0,0	603,0	1,0
B. — Emissions nettes									
1985	0,0	474,0	0,0	0,0	159,9	36,5	- 1,3	669,1	231,3
1986	0,0	178,2	0,0	0,0	44,8	12,9	- 5,3	230,6	5,3
1987	0,0	293,5	0,0	0,0	84,7	2,4	- 5,4	375,3	21,0
1988	0,0	379,4	0,0	0,0	56,3	24,3	7,4	467,6	24,5
1989	81,8	81,0	0,0	0,0	41,2	- 2,7	- 8,2	193,1	8,8
1990	273,0	34,5	0,0	0,0	82,6	13,1	- 10,3	392,9	39,3
1991	935,0	- 419,6	0,0	0,0	43,3	- 41,8	- 7,0	510,0	- 45,8
1992	937,5	- 401,7	6,0	25,1	26,2	22,6	21,0	636,8	46,4
1991 1 ^{er} trimestre	340,7	- 252,2	0,0	0,0	22,5	0,4	- 4,5	106,9	- 41,6
2 ^e trimestre	382,1	- 190,7	0,0	0,0	17,3	- 0,1	0,0	208,6	17,2
3 ^e trimestre	108,9	- 5,1	0,0	0,0	2,1	- 40,0	- 1,4	64,5	- 8,9
4 ^e trimestre	103,3	28,4	0,0	0,0	1,4	- 2,2	- 1,0	129,9	- 12,6
1992 1 ^{er} trimestre	153,6	- 48,6	0,0	0,0	7,8	0,0	6,4	119,3	4,4
2 ^e trimestre	199,5	- 125,5	0,0	3,5	5,3	25,0	0,0	107,8	26,3
3 ^e trimestre	115,4	- 48,8	0,0	3,0	8,4	0,0	- 1,4	76,6	- 1,4
4 ^e trimestre	469,0	- 178,8	6,0	18,6	4,7	- 2,4	16,0	333,1	17,2
C. — Encours à fin de période³									
1983	0,0	1.845,3	0,0	0,0	96,2	48,6	54,0	2.044,1	279,4
1984	0,0	2.082,3	0,0	0,0	130,5	77,1	51,8	2.341,7	400,0
1985	0,0	2.689,2	0,0	0,0	157,5	113,6	50,6	3.010,8	631,4
1986	0,0	2.873,9	0,0	0,0	195,8	126,5	45,2	3.241,4	636,7
1987	0,0	3.200,5	0,0	0,0	251,3	128,9	39,8	3.620,5	661,5
1988	0,0	3.615,1	0,0	0,0	272,6	153,2	47,2	4.088,1	686,1
1989	81,8	3.745,3	0,0	0,0	264,6	150,5	38,9	4.281,2	694,8
1990	354,8	3.831,8	0,0	0,0	310,3	148,6	28,6	4.674,2	734,0
1991 Mars	695,5	3.584,2	0,0	0,0	328,2	149,1	24,1	4.781,1	557,9
Juin	1.077,6	3.393,5	0,0	0,0	345,6	149,0	24,1	4.989,7	575,1
Septembre	1.186,5	3.388,5	0,0	0,0	347,7	109,0	22,7	5.054,3	566,3
Décembre	1.289,8	3.416,8	0,0	0,0	349,1	106,8	21,7	5.184,2	553,7
1992 Mars	1.443,3	3.368,4	0,0	0,0	356,9	106,8	28,1	5.303,4	558,0
Juin	1.646,4	3.242,7	0,0	0,0	362,3	131,8	28,1	5.411,3	584,4
Septembre	1.764,7	3.197,1	0,0	0,0	367,6	131,8	26,6	5.487,9	583,0
Décembre	2.252,3	3.043,3	6,0	0,0	372,3	104,4	42,6	5.821,0	600,2

¹ Inclut les dettes émises par d'autres secteurs, mais dont la charge, en capital et en intérêts, incombe au pouvoir fédéral, communautaire ou régional.

² Intérêts capitalisés et remboursements d'impôts réglés sous la forme d'obligations linéaires, qui n'influencent pas le solde net à financer officiel du Trésor.

³ La variation d'encours ne correspond pas nécessairement au volume des émissions nettes de la période en raison des reprises de dettes d'autres pouvoirs publics par le pouvoir fédéral et des régularisations d'intérêts.

**XVII - 2. — OBLIGATIONS ET BONS DE CASSE EN FRANC BELGE A PLUS D'UN AN
PAR SECTEUR EMETTEUR¹**

(milliards de francs)

	Pouvoirs publics ²	Banques	Banques d'épargne	Etablissements de crédit du secteur public		Organismes publics d'exploitation ³	Sociétés privées	Non-résidents	Total	dont : Non accessibles à tout placeur
				Emis au robinet	Autres					
A. — Emissions nettes										
1984	297,6	36,0	26,2	85,3	- 14,1	2,0	5,1	15,6	453,7	108,9
1985	669,1	38,3	34,3	102,8	- 6,8	- 25,0	- 1,2	45,5	857,0	216,5
1986	230,6	9,3	0,4	24,5	- 6,5	- 14,0	- 13,3	61,7	292,7	- 27,3
1987	375,3	7,8	4,2	36,9	- 15,1	- 37,8	- 22,6	57,6	406,3	35,8
1988	467,6	9,7	22,4	62,0	- 0,8	- 39,7	16,2	9,6	546,9	19,0
1989	193,1	54,1	- 49,1	- 2,2	- 32,0	- 10,5	13,3	40,9	207,6	30,6
1990	392,9	121,2	77,5	160,7	- 16,9	- 43,2	- 7,9	98,2	782,4	54,2
1991	510,0	106,3	51,2	102,6	- 0,1	- 26,5	7,5	96,6	847,6	- 159,8
1992	636,5	105,1	38,9	91,3	- 2,0	- 16,9	3,8	116,6	973,3	91,6
1991 1 ^{er} trimestre	106,9	58,9	28,4	59,6	0,0	- 4,2	3,2	15,2	268,0	- 180,4
2 ^e trimestre	208,6	29,2	7,3	10,4	0,0	- 21,5	2,6	25,7	262,4	11,6
3 ^e trimestre	64,5	17,7	7,4	12,5	0,3	- 5,7	0,6	21,9	119,2	- 14,5
4 ^e trimestre	129,9	0,4	8,1	20,1	- 0,4	4,9	1,2	33,7	197,9	- 15,6
1992 1 ^{er} trimestre	118,9	45,1	19,9	33,3	0,1	- 5,3	0,1	18,5	230,5	- 3,3
2 ^e trimestre	107,8	24,0	3,9	14,8	- 2,0	- 11,2	1,0	30,5	168,9	16,7
3 ^e trimestre	76,6	19,4	7,7	20,8	0,0	- 5,6	1,5	8,9	129,4	- 0,9
4 ^e trimestre	333,1	16,7	7,4	22,4	- 0,1	5,1	1,2	58,7	444,5	79,1
B. — Encours à fin de période										
1983	2.044,1	349,5	310,3	992,2	94,4	397,5	186,6	108,7	4.483,2	486,6
1984	2.341,7	385,5	336,5	1.077,5	80,3	399,4	191,7	124,3	4.936,9	604,0
1985	3.010,8	423,8	370,8	1.180,3	73,5	374,4	190,4	169,9	5.793,9	820,6
1986	3.241,4	433,1	371,2	1.204,8	67,0	360,5	177,1	231,6	6.086,6	811,4
1987	3.620,5	440,9	375,4	1.241,7	51,9	322,6	154,5	289,2	6.496,7	811,9
1988	4.088,1	450,6	397,8	1.303,7	51,1	282,9	170,7	298,8	7.043,6	819,0
1989	4.281,2	504,7	348,7	1.301,5	19,1	272,3	184,0	339,7	7.251,2	828,9
1990	4.674,2	625,9	426,1	1.462,2	2,2	229,1	176,1	437,9	8.033,6	876,9
1991 Mars	4.781,1	684,8	454,5	1.521,8	2,2	225,0	179,2	453,1	8.301,7	695,2
Juin	4.989,7	714,0	461,8	1.532,2	2,2	203,5	181,8	478,8	8.564,1	703,8
Septembre	5.054,3	731,8	469,2	1.544,7	2,5	197,8	182,4	500,7	8.683,4	687,6
Décembre	5.184,2	732,2	477,3	1.564,8	2,1	202,6	183,6	534,4	8.881,2	698,5
1992 Mars	5.303,1	777,2	497,2	1.598,1	2,2	197,3	183,7	552,9	9.111,7	694,3
Juin	5.410,9	801,2	501,1	1.612,9	0,2	186,1	184,8	583,4	9.280,6	708,3
Septembre	5.487,5	820,7	508,8	1.633,7	0,2	180,6	186,3	592,3	9.410,1	707,4
Décembre	5.820,6	837,3	516,2	1.656,1	0,1	185,8	187,5	651,0	9.854,6	786,5

¹ Y compris, dans la mesure où elles ont pu être recensées, les obligations en franc luxembourgeois.

² Cf. tableau XVII-1.

³ Y compris les sociétés publiques de logement et les fonds du logement de la Ligue des Familles Nombreuses.

**XVII - 3. — OBLIGATIONS ET BONS DE CAISSE EN FRANC BELGE A PLUS D'UN AN :
EMISSIONS NETTES ET ACQUISITIONS NETTES PAR LES PARTICULIERS ET LES SOCIETES¹**

(milliards de francs)

Emetteurs	Pouvoirs publics		Etablissements de crédit		Autres résidents		Non-résidents		Total	
	Total	Particuliers et sociétés	Total	Particuliers et sociétés	Total	Particuliers et sociétés	Total	Particuliers et sociétés	Total	Particuliers et sociétés
1984	297,6	48,2	133,4	129,8	7,1	- 0,2	15,6	4,2	453,7	182,1
1985	669,1	93,4	168,6	158,3	-26,3	-15,3	45,5	31,3	857,0	267,7
1986	230,6	37,8	27,7	27,4	-27,3	-16,8	61,7	27,3	292,7	75,8
1987	375,3	93,6	33,8	38,0	-60,4	-24,5	57,6	25,5	406,3	132,7
1988	467,6	178,2	93,3	92,1	-23,6	- 1,8	9,6	0,3	546,9	268,8
1989	193,1	53,0	- 29,2	- 9,5	2,8	16,0	40,9	40,0	207,6	99,5
1990	392,9	192,1	342,4	355,0	-51,1	6,7	98,2	88,8	782,4	642,8
1991	510,0	156,6	260,0	250,9	-19,0	- 2,6	96,6	111,7	847,6	516,6
1992	636,5	207,2	233,3	152,5	-13,1	- 6,2	116,6	121,1	973,3	474,6
1991 1 ^{er} trimestre	106,9	31,2	146,9	139,0	- 1,1	12,5	15,2	14,4	268,0	197,1
2 ^e trimestre	208,6	48,9	46,9	40,8	-18,9	- 7,2	25,7	29,5	262,4	112,0
3 ^e trimestre	64,5	20,8	37,9	36,4	- 5,1	- 5,5	21,9	30,7	119,2	82,4
4 ^e trimestre	129,9	55,7	28,2	34,7	6,1	- 2,4	33,7	37,2	197,9	125,1
1992 1 ^{er} trimestre	118,9	43,7	98,3	91,7	- 5,3	- 3,7	18,5	14,1	230,5	145,8
2 ^e trimestre	107,8	51,7	40,7	39,5	-10,1	4,7	30,5	33,7	168,9	129,7
3 ^e trimestre	76,6	43,8	47,9	23,2	- 4,0	- 8,7	8,9	11,5	129,4	69,8
4 ^e trimestre	333,1	68,0	46,4	- 1,9	6,3	1,4	58,7	61,9	444,5	129,4

¹ Y compris, dans la mesure où elles ont pu être recensées, les obligations en franc luxembourgeois.

**XVII - 4. — OBLIGATIONS ET BONS DE CAISSE EN FRANC BELGE A PLUS D'UN AN :
VENTILATION PAR SECTEUR EMETTEUR ET PAR SECTEUR DETENTEUR**

(milliards de francs)

Emetteurs	Détenteurs							
	Pouvoirs publics	Banques	Banques d'épargne	Etablissements de crédit du secteur public	BNB, Fonds monétaire, Fonds des Rentes, IRG	Particuliers et sociétés	Non-résidents	Total
Encours au 31 décembre 1991								
Pouvoir fédéral	153,6	1.142,1	557,4	790,9	68,8	1.570,5	423,3	4.706,6
Communautés et Régions	0,0	0,0	0,0	0,0	0,0	0,0	0,0	0,0
Autres administrations fédérales, communautaires ou régionales	2,3	151,3	74,1	91,7	0,5	24,4	4,7	349,1
Pouvoirs locaux	3,9	11,0	11,6	62,0	2,6	15,8	0,0	106,8
Sécurité sociale	1,7	7,8	4,2	7,4	0,0	0,6	0,0	21,7
Banques	0,4	0,8	2,5	0,7	0,0	709,4	18,5	732,2
Banques d'épargne	0,0	0,1	0,2	0,0	0,0	477,1	0,0	477,3
Etablissements de crédit du secteur public	12,4	49,3	18,0	43,3	0,4	1.433,1	10,5	1.566,9
Organismes publics d'exploitation ¹	7,2	20,9	21,0	56,7	1,0	83,8	12,2	202,6
Sociétés privées	3,8	25,9	17,0	1,9	0,0	107,1	27,9	183,6
Non-résidents	2,4	38,5	25,2	25,2	0,0	377,1	66,1	534,4
Total ...	187,6	1.447,4	731,1	1.079,7	73,3	4.798,9	563,1	8.881,2
Encours au 31 décembre 1992								
Pouvoir fédéral	160,6	1.315,1	612,4	836,7	76,4	1.777,4	517,0	5.295,6
Communautés et Régions	0,0	4,5	1,0	0,5	0,0	0,0	0,0	6,0
Autres administrations fédérales, communautaires ou régionales	0,3	171,3	70,3	94,4	0,4	30,0	5,2	372,0
Pouvoirs locaux	4,0	0,5	14,8	75,2	2,6	6,6	0,5	104,4
Sécurité sociale	2,2	12,7	4,6	18,7	0,0	4,5	0,0	42,6
Banques	0,3	0,8	2,5	0,7	0,0	780,0	53,1	837,3
Banques d'épargne	0,0	0,1	0,3	0,0	0,0	515,8	0,0	516,2
Etablissements de crédit du secteur public	12,1	48,9	14,8	94,0	0,1	1.476,3	10,0	1.656,2
Organismes publics d'exploitation ¹	6,7	18,3	15,6	44,5	0,8	83,1	16,9	185,8
Sociétés privées	3,8	20,6	20,6	3,7	0,0	101,6	37,2	187,5
Non-résidents	2,4	36,8	20,7	22,1	0,0	498,2	70,9	651,0
Total ...	192,4	1.629,7	777,7	1.190,4	80,4	5.273,4	710,6	9.854,6

¹ Y compris les sociétés publiques de logement et les fonds du logement de la Ligue des Familles Nombreuses.

XVII - 5. — LOCALISATION DES OBLIGATIONS LINEAIRES DEMATERIALISEES¹

(milliards de francs)

Fin de période	Belgique					Luxembourg				Hors de l'UEBL	Total
	Etablis- sements de crédit ²	Autres institutions financières ³	Adminis- trations publiques	Autres	Total	Etablis- sements de crédit	Autres institutions financières ³	Autres	Total		
	(1)	(2)	(3)	(4)	(5) = (1) à (4)	(6)	(7)	(8)	(9) = (6) à (8)		
1991 Mai	347,3	35,8	1,3	31,7	416,1	57,8	29,1	8,3	95,2	121,4	632,7
Juin	477,8	51,8	1,6	61,6	592,8	75,3	33,6	11,4	120,3	126,9	840,0
Juillet	466,8	68,1	1,9	51,2	588,0	88,4	35,4	9,0	132,8	141,7	862,5
Août	506,4	75,9	1,9	51,6	635,8	91,1	42,8	9,2	143,1	145,9	924,8
Septembre ...	499,1	88,4	2,0	52,0	641,4	97,8	44,8	9,6	152,2	161,8	955,5
Octobre	532,8	87,8	2,1	58,5	681,3	91,3	51,0	24,6	167,0	183,2	1.031,4
Novembre ...	522,8	91,4	3,5	54,1	671,7	105,0	53,0	11,9	169,8	209,2	1.050,7
Décembre ...	544,4	96,3	1,5	69,7	711,8	113,8	49,3	13,7	176,8	199,9	1.088,5
1992 Janvier	570,7	111,0	2,2	76,0	759,9	122,5	56,7	12,3	191,5	203,2	1.154,6
Février	581,2	130,7	2,3	76,2	790,4	126,9	68,0	12,9	207,8	223,7	1.221,9
Mars	592,7	153,6	4,3	81,4	832,0	138,4	63,0	13,5	214,9	213,2	1.260,1
Avril	639,4	155,1	5,0	83,4	882,9	141,4	74,1	16,4	231,9	218,9	1.333,7
Mai	614,3	162,4	5,3	86,0	868,0	141,5	78,2	14,7	234,4	231,8	1.334,2
Juin	698,3	164,7	6,2	92,2	961,4	157,4	83,6	15,6	256,6	249,6	1.467,6
Juillet	738,2	175,0	6,5	98,5	1.018,2	165,8	87,5	15,8	269,1	256,4	1.543,7
Août	729,7	175,5	6,8	103,3	1.015,3	172,5	89,6	16,2	278,3	273,0	1.566,6
Septembre ...	753,8	187,3	7,4	107,0	1.055,5	169,2	88,4	20,4	278,0	291,6	1.625,1
Octobre	870,8	208,2	9,2	125,4	1.213,6	205,2	88,6	20,5	314,3	313,0	1.840,9
Novembre ...	943,4	241,9	9,4	130,7	1.325,4	203,7	101,2	20,6	325,5	324,7	1.975,6
Décembre ...	1.063,5	242,6	11,0	148,4	1.465,5	230,9	106,8	19,8	357,5	292,6	2.115,6
1993 Janvier	1.117,9	311,5	14,5	161,0	1.604,9	240,4	123,5	21,2	385,1	284,7	2.274,7
Février	1.122,5	325,3	21,1	164,6	1.633,5	266,3	128,4	20,1	414,8	273,8	2.322,1
Mars	1.118,0	347,0	20,6	170,7	1.656,3	272,5	146,0	26,0	444,5	279,9	2.380,7
Avril	1.213,1	383,8	23,1	185,2	1.805,2	289,0	147,5	32,9	469,4	298,0	2.572,6
Mai	1.336,8	403,1	28,2	199,9	1.968,0	271,7	154,8	36,1	462,6	301,1	2.731,7
Juin	1.347,8	415,3	39,1	212,7	2.014,9	286,0	157,6	72,8	516,4	261,4	2.792,7
Juillet	1.425,9	449,7	34,0	232,9	2.142,5	275,6	176,9	82,5	535,0	267,7	2.945,2
Août	1.420,8	473,5	34,8	230,8	2.159,9	286,9	178,7	83,8	549,4	277,9	2.987,2
Septembre ...	1.433,7	478,1	34,4	234,4	2.180,6	284,3	172,0	91,4	547,7	332,8	3.061,1
Octobre	1.392,3	517,3	33,5	224,3	2.167,4	306,0	170,5	85,3	561,8	377,7	3.106,9
Novembre ...	1.451,1	532,1	38,8	229,0	2.251,0	294,7	175,7	86,1	556,5	384,7	3.192,2
Décembre ...	1.487,8	494,4	45,4	236,8	2.264,4	305,4	182,5	86,8	574,7	399,9	3.239,0
1994 Janvier	1.493,0	540,7	46,4	259,1	2.339,2	301,2	190,8	88,3	580,3	448,1	3.367,6
Février	1.461,8	568,8	57,4	270,7	2.358,7	291,9	199,9	88,4	580,2	432,7	3.371,6
Mars	1.529,7	588,4	42,0	285,9	2.446,0	291,2	203,5	116,7	611,4	432,0	3.489,4
Avril	1.660,1	603,2	45,7	292,6	2.601,6	297,6	211,4	111,5	620,5	359,1	3.581,2
Mai	1.796,7	622,2	45,3	294,8	2.759,0	281,7	273,2	98,2	653,1	286,6	3.698,7
Juin	1.884,2	628,4	47,5	369,0	2.929,1	271,3	206,2	40,8	518,3	338,1	3.785,5
Juillet	1.916,8	656,0	41,4	414,8	3.029,0	289,3	207,9	97,0	594,2	299,2	3.922,4

¹ Données recensées sur la base du relevé statistique que les institutions agréées comme teneurs de comptes-titres dématérialisés doivent communiquer chaque mois à la Banque Nationale de Belgique (art. 49 de l'A.R. du 23 janvier 1991).

² Banques, banques d'épargne et établissements de crédit du secteur public.
³ Y compris les sociétés d'assurances et les organismes de placement collectif.

**XVII - 6. — EMISSIONS PUBLIQUES D'OBLIGATIONS EN FRANC BELGE A PLUS D'UN AN
PAR LE SECTEUR PUBLIC¹**

Date d'ouverture de la souscription		Emetteurs	Taux nominal d'intérêt (%)	Cours d'émission (%)	Durée	Montants émis ² (milliards de francs)	Rendement pour le porteur ³ (%)		
Mois	Jour						à l'échéance intercalaire	à l'échéance finale	
1985	Janvier ...	15	Etat belge 1985-93	11,50	99,75	8 ans	120,0	—	11,55
	Mars	11	Fonds des Routes 1985-93	11,50	99,75	8 ans	65,0	—	11,55
	Avril	29	Etat belge 1985-93, 2 ^{ème} série	11,50	100,00	8 ans	153,5	—	11,50
	Avril	29	Etat belge 1985-89-94	11,00 - 11,25 ⁴	99,75	4 ou 9 ans	36,0	11,08	11,15
	Juin	17	Fonds d'aide au redressement financier des communes 1985-93	11,00	100,75	8 ans	30,0	—	10,86
	Septembre	2	Etat belge 1985-94	10,75	100,00	8 ans 6 mois	119,0	—	10,77
	Novembre	20	Fonds des Routes 1985-94	10,00	100,75	9 ans	85,0	—	9,87
							608,5		
1986	Janvier ...	31	Etat belge 1986-94	9,75	99,75	8 ans	161,5	—	9,80
	Mars	17	Fonds des Routes 1986-94	9,50	101,00	8 ans	85,2	—	9,32
	Avril	30	RTT 1986-94	7,25	99,25	8 ans	30,0	—	7,38
	Septembre	15	Etat belge 1986-94	7,60	99,25	8 ans	126,0	—	7,73
	Décembre	15	Etat belge 1987-93-97	7,75	99,00	6 ou 10 ans	127,2	7,97	7,90
							529,9		
1987	Janvier ...	30	Fonds des Routes 1987-95	8,00	100,00	8 ans	89,3	—	8,00
	Mars	20	Etat belge 1987-95	8,00	100,00	8 ans	168,9	—	8,00
	Juin	1	Etat belge 1987-95, 2 ^{ème} série	8,00	100,00	8 ans	157,7	—	8,00
	Septembre		Fonds d'aide au redressement financier des communes 1987-95 ⁵	8,00	99,70 ⁶	7 ans 6 mois	22,6	—	8,07 ⁶
	Décembre	21	Etat belge 1988-96	8,00	99,50	8 ans	141,6	—	8,09
							580,1		
1988	Février ...	22	Fonds des Routes 1988-96	7,75	100,50	8 ans	90,0	—	7,66
	Avril	18	Etat belge 1988-96	7,75	100,25	8 ans	106,8	—	7,71
	Juin	20	Etat belge 1988-96, 2 ^{ème} série	7,75	99,75	8 ans	117,8	—	7,79
	Septembre	5	Etat belge 1988-95	8,00	99,25	7 ans	77,5	—	8,14
	Octobre ..		Fonds d'aide au redressement financier des communes 1988-95 ⁵	8,00	100,35 ⁶	7 ans	18,0	—	7,93 ⁶
	Novembre	22	Etat belge 1988-95	7,75	100,00	6 ans 3 mois	107,0	—	7,76
							517,1		
1989	Janvier ...	30	Etat belge 1989-97	8,00	99,75	8 ans	173,6	—	8,04
	Mars	13	Etat belge 1989-97	8,25	99,50	8 ans	90,0	—	8,34
	Juin	12	Etat belge 1989-97, 2 ^{ème} série	8,25	100,00	8 ans	87,5	—	8,25
	Octobre ..	3	Etat belge 1989-96	8,25	98,50	7 ans	62,5	—	8,54
	Décembre	11	Etat belge 1989-98	9,50	100,00	8 ans 3 mois	50,0	—	9,48
							463,6		
1990	Mars	5	Etat belge 1990-97	10,00	100,00	7 ans	70,0	—	10,00
	Juin	11	Etat belge 1990-97, 2 ^{ème} série	10,00	101,00	6 ans 9 mois	173,5	—	9,81
							243,5		
1991	Mars	4	Etat belge 1991-98	9,25	101,00	7 ans	126,5	—	9,05
	Juin	19	Etat belge 1991-99	9,00	100,00	8 ans	60,5	—	9,00
	Décembre	4	Etat belge 1991-99	9,00	99,35	7 ans 1 mois	41,0	—	8,99
							228,0		
1992	Février ...	5	Etat belge 1992-98	8,75	101,00	6 ans	62,0	—	8,53
	Juin	4	Etat belge 1992-99	8,75	100,25	7 ans	58,5	—	8,70
	Novembre	12	Etat belge 1992-2000	7,90	99,25	7 ans 72 jours	24,0	—	7,76
							144,5		
1993	Janvier ...	25	Etat belge 1993-2001	7,50	100,50	8 ans	62,7	—	7,41
	Juin	16	Etat belge 1993-2000	7,00	100,00	7 ans	251,8	—	7,00
	Octobre ..	7	Etat belge 1993-2001	7,00	99,75	8 ans	30,7	—	7,04
							345,2		
1994	Mars	8	Etat belge 1994-97-2000-03 ⁷	6/6,25 ⁸ /6,5 ⁸	100,00	3, 6 ou 9 ans	196,5	6/6,11 ⁹	6,22 ⁹
	Avril	22	Etat belge 1994-97-2000-03, 2 ^{ème} série ⁷	6/6,25 ⁸ /6,5 ⁸	99,75	3, 6 ou 9 ans	51,6	6,10/6,17 ⁹	6,26 ⁹

¹ Emprunts qui ont fait l'objet d'un arrêté au *Moniteur belge*, à l'exception des émissions continues.

² Valeurs nominales. Les totaux annuels sont établis en fonction de la date d'ouverture de la souscription aux emprunts, contrairement aux tableaux précédents, où ils sont établis en fonction des paiements.

³ Rendements calculés avant retenues fiscales à la source.

⁴ Le premier taux indiqué est celui qui est appliqué à l'échéance intercalaire; le second est celui qui est appliqué à partir de celle-ci.

⁵ Emprunt « tender ».

⁶ Après enquête auprès des principaux intermédiaires financiers.

⁷ Emprunt à taux d'intérêt révisable et minimum garanti.

⁸ Taux minimum garanti.

⁹ Taux de rendement minimum garanti.

XVII - 7. — ADJUDICATIONS D'OBLIGATIONS LINEAIRES

Numéro de tranche	Date de l'adjudication	Montant offert (millions de francs)	Prix offerts (%)		Montant adjudgé (millions de francs)	Prix minimum accepté (%)	Prix moyen pondéré de l'adjudication (%)	Taux de rendement actuariel correspondant au prix moyen pondéré (%)	Souscriptions non compétitives (millions de francs)	Encours en circulation (millions de francs)
			Maximum	Minimum						
(1)	(2)	(3)	(4)	(5)	(6)	(7)	(8)	(9)	(10)	(11)
1. — OLO (1989-1999) 8,25 p.c. — Echéance 1/6/1999										
(émis en 10 tranches du 25/5/1989 au 22/2/1990)										91.420
2. — OLO (1990-1996) 10 p.c. — Echéance 5/4/1996										
(émis en 11 tranches du 29/3/1990 au 17/1/1991)										190.000
3. — OLO (1990-2000) 10 p.c. — Echéance 2/8/2000										
(émis en 9 tranches du 26/7/1990 au 18/4/1991)										221.295
4. — OLO (1991-1994) 9,50 p.c. — Echéance 28/2/1994										
1	21.02.1991	74.405	101,10	100,00	33.540	100,50	100,55	9,03	12.830	46.370
2	18.04.1991	30.605	100,50	100,00	18.380	100,35	100,38	9,07	2.625	67.375
3	22.05.1991 ¹	8.915	97,21	—	8.915	97,21	97,21	10,43	1.930	78.220
4	29.05.1991 ¹	50.260	100,25	—	50.260	100,25	100,25	9,11	6.350	134.830
5	10.06.1991 ¹	41.130	97,89	—	41.130	97,89	97,89	10,14	6.560	182.520
6	20.06.1991	12.875	100,26	—	12.875	100,26	100,26	9,10	23.325	218.720
7	12.10.1993 ¹	-10.342	—	—	-10.342	—	—	—	0	208.378
8	16.11.1993 ¹	-23.594	—	—	-23.594	—	—	—	0	184.784
9	14.12.1993 ¹	-28.314	—	—	-28.314	—	—	—	0	156.470
10	18.01.1994 ¹	-20.838	—	—	-20.838	—	—	—	0	135.632
5. — OLO (1991-1998) 9,25 p.c. — Echéance 2/1/1998										
1	29.01.1991 ²	—	—	—	—	—	—	—	107.946	107.946
2	21.03.1991	34.285	99,65	98,90	18.380	99,40	99,46	9,35	8.210	134.536
3	16.05.1991	38.900	100,15	—	20.980	99,85	100,08	9,21	9.710	165.226
4	18.07.1991	41.840	98,70	98,30	11.675	98,65	98,66	9,52	11.455	188.356
5	19.09.1991	18.080	100,15	99,80	8.740	100,05	100,07	9,22	55	197.151
6	22.11.1991	15.185	100,40	100,15	5.255	100,35	100,36	9,16	0	202.406
7	20.02.1992	8.955	101,90	101,65	2.350	101,85	101,85	8,82	1.360	206.116
8	19.03.1992	10.490	101,75	101,40	5.390	101,60	101,63	8,86	0	211.506
9	23.04.1992	13.685	101,70	101,50	9.310	101,60	101,62	8,85	0	220.816
10	21.05.1992	16.390	101,75	101,45	8.640	101,65	101,67	8,84	2.325	231.781
11	18.06.1992	6.200	101,00	100,85	2.065	101,00	101,00	8,99	1.830	235.676
6. — OLO (1991-2003) 9 p.c. — Echéance 28/3/2003										
1	21.03.1991	62.395	97,60	96,70	40.330	97,35	97,44	9,36	9.840	50.170
2	16.05.1991	71.200	99,00	98,60	54.860	98,85	98,91	9,15	16.295	121.325
3	18.07.1991	35.870	96,50	—	0	95,80	95,80	9,60	100	121.425
4	19.09.1991	25.080	98,70	98,25	16.780	98,50	98,56	9,19	1.535	139.740
5	21.11.1991	22.605	99,40	99,15	6.455	99,35	99,35	9,08	0	146.195
6	23.01.1992	38.205	102,70	102,30	23.345	102,55	102,58	8,62	5.165	174.705
7	10.12.1992 ¹	27.610	—	—	27.610	—	—	—	0	202.315
8	12.01.1993 ¹	42.520	—	—	42.520	—	—	—	0	244.835
9	09.02.1993 ¹	12.870	—	—	12.870	—	—	—	0	257.705
10	18.02.1993	23.345	108,55	108,35	4.755	108,55	108,55	7,74	6.825	269.285
11	09.03.1993 ¹	44.370	—	—	44.370	—	—	—	0	313.655
12	25.03.1993	17.265	109,75	108,50	8.275	109,70	109,72	7,58	10.145	332.075
13	06.04.1993 ¹	27.150	—	—	27.150	—	—	—	0	359.225

¹ Adjudication d'échange.

² Conversion de bons du Trésor.

XVII - 7. — ADJUDICATIONS D'OBLIGATIONS LINEAIRES (suite 1)

Numéro de tranche	Date de l'adjudication	Montant offert (millions de francs)	Prix offerts (%)		Montant adjudgé (millions de francs)	Prix minimum accepté (%)	Prix moyen pondéré de l'adjudication (%)	Taux de rendement actuariel correspondant au prix moyen pondéré (%)	Souscriptions non compétitives (millions de francs)	Encours en circulation (millions de francs)
			Maximum	Minimum						
(1)	(2)	(3)	(4)	(5)	(6)	(7)	(8)	(9)	(10)	(11)
7. — OLO (1991-2001) 9 p.c. — Echéance 27/6/2001										
1	20.06.1991 ¹	51.475	98,13	—	51.475	—	98,13	9,30	18.175	69.650
2	22.08.1991	39.145	97,85	97,45	6.570	97,75	97,76	9,35	13.975	90.195
3	17.10.1991	37.630	99,60	99,30	16.225	99,55	99,56	9,06	18.250	124.670
4	12.12.1991	68.465	99,40	99,10	15.905	99,35	99,36	9,09	14.410	154.985
5	23.01.1992	39.495	102,25	101,90	10.870	102,15	102,17	8,64	7.685	173.540
6	20.02.1992	29.150	101,50	101,15	12.815	101,40	101,42	8,76	3.025	189.380
7	19.03.1992	17.750	101,25	101,00	6.655	101,20	101,21	8,79	0	196.035
8	09.04.1992 ¹	3.300	—	—	3.300	—	—	—	0	199.335
9	23.04.1992	33.700	101,25	101,00	18.700	101,20	101,22	8,79	0	218.035
10	21.05.1992	33.915	101,30	101,05	18.360	101,05	101,23	8,79	12.470	248.865
11	10.06.1992 ¹	5.450	—	—	5.450	—	—	—	0	254.315
8. — OLO (1991-1997) 9,25 p.c. — Echéance 29/8/1997										
1	22.08.1991	38.905	99,30	99,05	30.545	99,20	99,24	9,42	7.420	37.965
2	17.10.1991	27.850	100,60	100,35	10.175	100,55	100,56	9,11	10.485	58.625
3	12.12.1991	28.310	100,30	100,05	3.235	100,25	100,25	9,17	2.895	64.755
4	23.01.1992	27.835	102,50	100,40	16.365	102,40	102,42	8,66	2.540	83.660
5	09.04.1992 ¹	1.290	—	—	1.290	—	—	—	0	84.950
6	10.06.1992 ¹	12.700	—	—	12.700	—	—	—	0	97.650
9. — OLO (1992-2007) 8,50 p.c. — Echéance 1/10/2007										
1	20.02.1992	65.165	98,45	97,90	38.655	98,30	98,33	8,69	6.130	44.785
2	19.03.1992	27.980	98,35	98,05	10.015	98,25	98,26	8,70	1.200	56.000
3	09.04.1992 ¹	19.500	—	—	19.500	—	—	—	0	75.500
4	23.04.1992	29.935	98,25	97,85	19.860	98,20	98,22	8,70	0	95.360
5	21.05.1992	23.675	98,20	98,00	13.860	98,16	98,16	8,71	6.000	115.220
6	10.06.1992 ¹	11.120	—	—	11.120	—	—	—	0	126.340
7	18.06.1992	14.890	97,00	96,75	2.990	96,95	96,98	8,86	5.990	135.320
8	23.07.1992	13.145	97,10	96,70	7.720	97,00	97,02	8,86	3.105	146.145
9	20.08.1992	11.125	96,55	96,10	3.080	96,50	96,51	8,93	1.910	151.135
10	10.09.1992 ¹	3.840	—	—	3.840	—	—	—	0	154.975
11	24.09.1992	15.375	98,95	98,65	10.025	98,85	98,89	8,63	0	165.000
12	15.10.1992 ¹	39.530	—	—	39.530	—	—	—	0	204.530
13	22.10.1992	14.555	102,80	102,00	6.430	102,75	102,77	8,17	2.815	213.775
14	10.11.1992 ¹	8.440	—	—	8.440	—	—	—	0	222.215
15	19.11.1992	25.235	103,55	103,25	9.535	103,45	103,46	8,09	7.215	238.965
16	10.12.1992 ¹	14.360	—	—	14.360	—	—	—	0	253.325
17	27.06.1994	4.820	100,45	99,40	1.250	100,40	100,42	8,44	2.415	256.990
18	25.07.1994	9.750	101,30	100,90	3.015	101,20	101,22	8,34	2.145	262.150
19	29.08.1994	12.650	97,75	97,55	4.010	97,70	97,71	8,80	2.060	268.220
10. — OLO (1992-2002) 8,75 p.c. — Echéance 25/06/2002										
1	18.06.1992	40.485	99,00	98,40	18.870	98,90	98,92	8,92	8.380	27.250
2	23.07.1992	45.520	98,85	98,60	30.080	98,75	98,79	8,93	6.210	63.540
3	20.08.1992	22.065	98,40	98,20	3.175	98,40	98,40	8,99	5.220	71.935
4	10.09.1992 ¹	14.810	—	—	14.810	—	—	—	0	86.745
5	24.09.1992	23.895	100,75	100,40	15.920	100,70	100,72	8,63	1.700	104.365
6	15.10.1992 ¹	22.740	—	—	22.740	—	—	—	0	127.105
7	22.10.1992	37.910	103,90	103,55	26.505	103,75	103,80	8,15	17.895	171.505
8	10.11.1992 ¹	16.810	—	—	16.810	—	—	—	0	188.315
9	19.11.1992	57.855	104,60	104,30	40.205	104,55	104,56	8,04	16.175	244.695
10	17.12.1992	25.270	104,85	104,65	15.755	104,80	104,81	8,00	16.050	276.500
11	21.01.1993	49.365	107,70	107,50	30.045	107,60	107,64	7,57	16.180	322.725

¹ Adjudication d'échange.

² Conversion de bons du Trésor.

XVII - 7. — ADJUDICATIONS D'OBLIGATIONS LINEAIRES (suite 2)

Numéro de tranche	Date de l'adjudication	Montant offert (millions de francs)	Prix offerts (%)		Montant adjugé (millions de francs)	Prix minimum accepté (%)	Prix moyen pondéré de l'adjudication (%)	Taux de rendement actuariel correspondant au prix moyen pondéré (%)	Souscriptions non compétitives (millions de francs)	Encours en circulation (millions de francs)
			Maximum	Minimum						
(1)	(2)	(3)	(4)	(5)	(6)	(7)	(8)	(9)	(10)	(11)
11. — OLO (1992-1998) 9,00 p.c. — Echéance 30/07/1998										
1	23.07.1992	12.595	100,10	99,90	8.545	100,00	100,00	9,00	3.855	12.400
2	20.08.1992	7.125	99,80	99,65	3.650	99,75	99,76	9,05	1.035	17.085
3	10.09.1992 ¹	22.160	—	—	22.160	—	—	—	0	39.245
4	24.09.1992	22.420	102,05	101,70	16.895	101,90	101,95	8,55	790	56.930
5	15.10.1992 ¹	39.060	—	—	39.060	—	—	—	0	95.990
6	22.10.1992	18.255	105,30	104,80	8.885	105,20	105,23	7,82	4.695	109.570
7	10.11.1992 ¹	3.810	—	—	3.810	—	—	—	0	113.380
8	19.11.1992	28.035	104,80	104,30	20.585	104,70	104,73	7,92	10.905	144.870
9	10.12.1992 ¹	24.290	—	—	24.290	—	—	—	0	169.160
10	17.12.1992	10.825	105,35	105,05	7.055	105,25	105,28	7,78	4.645	180.860
11	12.01.1993 ¹	16.790	—	—	16.790	—	—	—	0	197.650
12	21.01.1993	16.235	107,40	107,15	9.545	107,30	107,32	7,32	9.720	216.915
13	09.02.1993 ¹	6.930	—	—	6.930	—	—	—	0	223.845
14	18.02.1993	32.470	106,05	105,80	6.090	105,95	105,98	7,60	3.300	233.235
15	09.03.1993 ¹	10.140	—	—	10.140	—	—	—	0	243.375
16	25.03.1993	22.840	106,90	106,50	10.020	106,80	106,83	7,39	6.400	259.795
17	06.04.1993 ¹	22.150	—	—	22.150	—	—	—	0	281.945
12. — OLO (1992-2012) 8,00 p.c. — Echéance 24/12/2012										
1	17.12.1992	28.630	98,80	98,50	21.565	98,70	98,72	8,13	8.695	30.260
2	12.01.1993 ¹	13.720	—	—	13.720	—	—	—	0	43.980
3	21.01.1993	16.315	102,80	102,60	10.235	102,75	102,77	7,72	7.300	61.515
4	09.02.1993 ¹	40	—	—	40	—	—	—	0	61.555
5	18.02.1993	13.295	100,95	100,70	4.250	100,90	100,90	7,90	3.450	69.255
6	09.03.1993 ¹	6.510	—	—	6.510	—	—	—	0	75.765
7	25.03.1993	14.895	101,35	100,85	8.830	101,30	101,32	7,86	9.525	94.120
8	06.04.1993 ¹	9.850	—	—	9.850	—	—	—	0	103.970
9	22.04.1993	2.280	101,40	101,25	1.200	101,32	101,32	7,86	4.205	109.375
10	13.05.1993	5.000	100,85	100,55	1.900	100,75	100,76	7,91	1.510	112.785
11	24.06.1993	15.715	101,85	101,50	7.645	101,80	101,81	7,81	2.120	122.550
12	14.12.1993 ¹	4.450	—	—	4.450	—	—	—	0	127.000
13	16.12.1993	12.530	107,15	106,95	9.130	107,05	107,08	7,30	1.860	137.990
14	20.01.1994	10.725	107,75	107,45	7.350	107,65	107,68	7,24	0	145.340
15	24.03.1994	10.025	101,30	100,15	6.450	101,25	101,28	7,86	0	151.790
16	12.04.1994 ¹	700	—	—	700	—	—	—	0	152.490
17	21.04.1994	11.350	99,50	99,30	6.100	99,45	99,46	8,05	1.935	160.525
18	10.05.1994 ¹	2.960	—	—	2.960	—	—	—	0	163.485
13. — OLO (1993-1999) 7,00 p.c. — Echéance 29/04/1999										
1	22.04.1993	37.040	99,30	99,00	29.530	99,20	99,24	7,16	6.695	36.225
2	11.05.1993 ¹	35.480	—	—	35.480	—	—	—	0	71.705
3	13.05.1993	24.140	100,50	100,15	11.550	100,45	100,45	6,90	1.855	85.110
4	08.06.1993 ¹	14.410	—	—	14.410	—	—	—	0	99.520
5	13.07.1993 ¹	10.530	—	—	10.530	—	—	—	0	110.050
6	22.07.1993	11.925	102,00	101,70	7.075	101,90	101,93	6,58	2.100	119.225
7	14.09.1993 ¹	10.280	—	—	10.280	—	—	—	0	129.505
8	23.09.1993	12.860	100,70	100,25	7.550	100,50	100,53	6,87	0	137.055
9	12.10.1993 ¹	3.970	—	—	3.970	—	—	—	0	141.025
10	09.11.1993 ¹	8.950	—	—	8.950	—	—	—	0	149.975
11	16.11.1993 ¹	1.220	—	—	1.220	—	—	—	0	151.195
12	14.12.1993 ¹	8.480	—	—	8.480	—	—	—	0	159.675
13	16.12.1993	12.810	103,85	103,70	9.055	103,80	103,82	6,13	1.895	170.625
14	18.01.1994 ¹	4.100	—	—	4.100	—	—	—	0	174.725
15	20.01.1994	26.320	104,80	104,50	18.170	104,70	104,71	5,92	0	192.895
16	08.02.1994 ¹	28.180	—	—	28.180	—	—	—	0	221.075
17	21.02.1994 ¹	12.130	—	—	12.130	—	—	—	0	233.205
18	24.03.1994	21.035	101,40	101,05	14.960	101,25	101,27	6,69	0	248.165
19	12.04.1994 ¹	2.860	—	—	2.860	—	—	—	0	251.025
20	14.06.1994 ¹	17.240	—	—	17.240	—	—	—	0	268.265
21	13.09.1994 ¹	2.710	—	—	2.710	—	—	—	0	270.975

¹ Adjudication d'échange.

XVII - 7. — ADJUDICATIONS D'OBLIGATIONS LINEAIRES (suite 3)

Numéro de tranche	Date de l'adjudication	Montant offert (millions de francs)	Prix offerts (%)		Montant adjugé (millions de francs)	Prix minimum accepté (%)	Prix moyen pondéré de l'adjudication (%)	Taux de rendement actuariel correspondant au prix moyen pondéré (%)	Souscriptions non compétitives (millions de francs)	Encours en circulation (millions de francs)
			Maximum	Minimum						
(1)	(2)	(3)	(4)	(5)	(6)	(7)	(8)	(9)	(10)	(11)
14. — OLO (1993-2004) 7,25 p.c. — Echéance 29/04/2004										
1	22.04.1993	36.690	98,50	97,80	28.840	98,40	98,45	7,46	8.455	37.295
2	11.05.1993 ¹	22.030	—	—	22.030	—	—	—	0	59.325
3	13.05.1993	35.535	98,90	98,45	24.010	98,80	98,82	7,41	0	83.335
4	08.06.1993 ¹	19.150	—	—	19.150	—	—	—	0	102.485
5	24.06.1993	56.340	100,90	100,45	33.890	100,85	100,86	7,13	10.520	146.895
6	13.07.1993 ¹	12.790	—	—	12.790	—	—	—	0	159.685
7	22.07.1993	19.530	101,00	100,70	10.330	100,90	100,92	7,12	2.515	172.530
8	19.08.1993	27.495	101,10	99,45	16.390	101,00	101,02	7,10	7.285	196.205
9	23.09.1993	15.015	99,55	99,25	8.275	99,45	99,48	7,31	0	204.480
10	12.10.1993 ¹	1.260	—	—	1.260	—	—	—	0	205.740
11	21.10.1993	24.820	100,60	100,30	12.265	100,55	100,55	7,16	3.700	221.705
12	09.11.1993 ¹	14.220	—	—	14.220	—	—	—	0	235.925
13	16.11.1993 ¹	7.210	—	—	7.210	—	—	—	0	243.135
14	18.11.1993	28.450	103,05	102,75	12.655	102,95	102,98	6,83	0	255.790
15	07.12.1993 ¹	2.420	—	—	2.420	—	—	—	0	258.210
16	14.12.1993	9.800	—	—	9.800	—	—	—	0	268.210
17	16.12.1993	21.115	104,25	104,00	15.715	104,15	104,18	6,67	2.750	286.475
18	11.01.1994 ¹	23.030	—	—	23.030	—	—	—	0	309.505
19	18.01.1994 ¹	2.900	—	—	2.900	—	—	—	0	312.405
20	20.01.1994	39.140	105,15	104,90	32.890	105,05	105,09	6,55	0	345.295
21	08.02.1994 ¹	19.410	—	—	19.410	—	—	—	0	364.705
22	17.02.1994	25.425	103,50	103,20	15.825	103,35	103,37	6,78	10.070	390.600
23	21.02.1994 ¹	4.250	—	—	4.250	—	—	—	0	394.850
24	08.03.1994 ¹	6.480	—	—	6.480	—	—	—	0	401.330
25	14.06.1994 ¹	1.910	—	—	1.910	—	—	—	0	403.240
15. — OLO (1993-1997) 6,75 p.c. — Echéance 25/05/1997										
1	11.05.1993 ¹	67.700	—	—	67.700	—	—	—	0	67.700
2	08.06.1993 ¹	28.540	—	—	28.540	—	—	—	0	96.240
3	24.06.1993	33.305	101,55	101,20	9.010	101,40	101,41	6,32	7.165	112.415
4	13.07.1993 ¹	28.330	—	—	28.330	—	—	—	0	140.745
5	19.08.1993	13.745	101,40	100,50	6.910	101,35	101,36	6,32	4.090	151.745
6	14.09.1993 ¹	19.840	—	—	19.840	—	—	—	0	171.585
7	12.10.1993 ¹	1.850	—	—	1.850	—	—	—	0	173.435
8	21.10.1993	36.290	100,45	100,05	17.300	100,40	100,43	6,59	3.605	194.340
9	09.11.1993 ¹	11.490	—	—	11.490	—	—	—	0	205.830
10	16.11.1993 ¹	10.420	—	—	10.420	—	—	—	0	216.250
11	07.12.1993 ¹	3.160	—	—	3.160	—	—	—	0	219.410
12	08.02.1994 ¹	13.570	—	—	13.570	—	—	—	0	232.980
13	21.02.1994 ¹	5.330	—	—	5.330	—	—	—	0	238.310
14	12.04.1994 ¹	13.430	—	—	13.430	—	—	—	0	251.740
15	10.05.1994 ¹	1.030	—	—	1.030	—	—	—	0	252.770
16	25.07.1994	15.350	99,80	99,50	5.200	99,75	99,76	6,83	1.660	259.630
17	29.08.1994	22.450	98,50	98,30	12.055	98,45	98,47	7,37	2.630	274.315
18	26.09.1994	35.430	97,80	97,65	25.305	97,80	97,80	7,67	3.850	303.470

¹ Adjudication d'échange.

XVII - 7. — ADJUDICATIONS D'OBLIGATIONS LINEAIRES (suite 4)

Numéro de tranche	Date de l'adjudication	Montant offert (millions de francs)	Prix offerts (%)		Montant adjugé (millions de francs)	Prix minimum accepté (%)	Prix moyen pondéré de l'adjudication (%)	Taux de rendement actuariel correspondant au prix moyen pondéré (%) ou taux immédiat moyen ¹	Souscriptions non compétitives (millions de francs)	Encours en circulation (millions de francs)
			Maximum	Minimum						
(1)	(2)	(3)	(4)	(5)	(6)	(7)	(8)	(9)	(10)	(11)
16. — OLO (1993-2008) 7,50 p.c. — Echéance 29/07/2008										
1	22.07.1993	16.200	100,70	100,20	10.500	100,45	100,56	7,44	1.530	12.030
2	19.08.1993	10.200	100,40	100,00	3.500	100,30	100,31	7,46	2.040	17.570
3	14.09.1993 ²	12.200	—	—	12.200	—	—	—	0	29.770
4	23.09.1993	8.150	99,10	98,80	3.900	99,00	99,02	7,61	0	33.670
5	12.10.1993 ²	3.950	—	—	3.950	—	—	—	0	37.620
6	21.10.1993	8.850	100,30	100,00	3.100	100,25	100,26	7,47	4.955	45.675
7	16.11.1993 ²	6.030	—	—	6.030	—	—	—	0	51.705
8	18.11.1993 ²	8.340	103,15	102,90	4.000	103,05	103,08	7,15	2.325	58.030
9	07.12.1993 ²	710	—	—	710	—	—	—	0	58.740
10	11.01.1994 ²	2.400	—	—	2.400	—	—	—	0	61.140
11	18.01.1994 ²	8.940	—	—	8.940	—	—	—	0	70.080
12	17.02.1994	7.220	103,40	103,20	4.495	103,35	103,37	7,11	1.515	76.090
13	08.03.1994 ²	3.740	—	—	3.740	—	—	—	0	79.830
14	12.04.1994 ²	1.980	—	—	1.980	—	—	—	0	81.810
15	10.05.1994 ²	1.590	—	—	1.590	—	—	—	0	83.400
16	19.05.1994	19.355	98,70	98,50	17.055	98,60	98,68	7,65	4.920	105.375
17	26.09.1994	5.205	88,50	88,25	2.525	88,40	88,44	8,99	1.465	109.365
17. — OLO (1993-1996) 6,25 p.c. — Echéance 25/11/1996										
1	18.11.1993	65.275	100,95	100,25	30.375	100,70	100,79	5,95	65	30.440
2	14.12.1993	6.690	—	—	6.690	—	—	—	0	37.130
3	11.01.1994 ²	44.020	—	—	44.020	—	—	—	0	81.150
4	18.01.1994 ²	6.010	—	—	6.010	—	—	—	0	87.160
5	17.02.1994	14.615	100,65	100,50	8.805	100,60	100,61	5,99	9.830	105.795
6	08.03.1994 ²	7.830	—	—	7.830	—	—	—	0	113.625
7	12.04.1994 ²	6.660	—	—	6.660	—	—	—	0	120.285
8	21.04.1994	14.950	100,15	99,90	5.085	100,00	100,01	6,22	5.470	130.840
9	10.05.1994 ²	3.210	—	—	3.210	—	—	—	0	134.050
10	19.05.1994	24.940	100,80	100,60	9.100	100,75	100,75	5,90	0	143.150
11	27.06.1994	13.705	99,05	98,70	2.100	98,95	98,96	6,71	2.340	147.590
12	13.09.1994 ²	220	—	—	220	—	—	—	0	147.810
18. — OLO (1994-1999) taux variable — Echéance 16/03/1999										
1	14.03.1994	135.755	99,70	99,03	43.755	99,50	99,55	6,10	19.625	63.380
2	18.04.1994	71.550	99,61	99,50	25.000	99,58	99,59	6,10	10.550	98.930
3	10.05.1994 ²	1.650	—	—	1.650	—	—	—	—	100.580
4	16.05.1994	79.500	99,66	99,57	24.400	99,62	99,63	6,09	12.905	137.885
5	13.06.1994	24.445	99,59	99,50	6.695	99,58	99,58	5,28	7.570	152.150
6	18.07.1994	11.600	99,58	99,47	3.000	99,52	99,55	5,28	0	155.150
7	12.08.1994	2.300	99,51	99,15	750	99,48	99,49	5,29	210	156.110
8	19.09.1994	17.150	99,60	99,40	1.750	99,52	99,54	5,35	410	158.270
19. — OLO (1994-2005) 6,50 p.c. — Echéance 31/03/2005										
1	24.03.1994	28.180	93,45	93,05	18.005	93,35	93,38	7,40	1.425	19.430
2	12.04.1994 ²	1.740	—	—	1.740	—	—	—	0	21.170
3	21.04.1994	12.615	91,95	91,70	5.415	91,85	91,87	7,62	7.555	34.140
4	10.05.1994 ²	21.020	—	—	21.020	—	—	—	—	55.160
5	19.05.1994	31.025	93,00	92,75	12.750	93,00	93,00	7,46	5.655	73.565
20. — OLO (1994-2004) 7,75 p.c. — Echéance 15/10/2004										
1	27.06.1994	11.900	97,55	97,00	6.000	97,35	97,41	8,12	5.640	11.640
2	25.07.1994	28.570	98,25	98,00	15.050	98,15	98,19	8,01	2.990	29.680
3	29.08.1994	24.330	95,55	95,30	15.130	95,45	95,48	8,43	3.690	48.500
4	13.09.1994 ²	190	—	—	190	—	—	—	—	48.690
5	26.09.1994	30.735	94,45	94,25	15.060	94,40	94,44	8,60	8.340	72.090

¹ Taux immédiat moyen, uniquement pour les OLO à taux variable.

² Adjudication d'échange.

XVII - 8. — EMISSIONS D'ACTIONS¹

(milliards de francs)

	Constitutions de sociétés					Augmentations de capital							Réductions de capital	Total des émissions effectuées par apports en espèces	dont : Emissions publiques
	Apports en espèces	Apports en nature	Montant à libérer	Non ventilé	Total	Apports en espèces	Apports en nature	Montant à libérer	Conversions de fonds propres	Conversions de dettes	Non ventilé	Total			
	(1)	(2)	(3)	(4)	(5) = (1) à (4)	(6)	(7)	(8)	(9)	(10)	(11)	(12) = (6) à (11)	(13)	(14) = (1) + (6)	(15)
1980	10,2	7,9	.	2,9	21,0	29,5	25,8	.	7,9	.	5,8	69,0	.	39,7	2,0
1981	14,0	15,3	.	2,8	32,1	34,3	33,1	.	4,4	.	12,7	84,5	.	48,3	0,4
1982	13,4	4,0	.	4,0	21,4	90,8	32,2	.	16,2	.	8,6	147,8	.	104,2	20,4
1983	51,5	9,1	.	8,0	68,6	195,1	77,2	.	17,6	.	5,7	295,6	.	246,6	50,6
1984	17,2	4,5	.	6,7	28,4	70,5	36,0	.	5,3	.	2,3	114,1	.	87,7	17,5
1985	29,2	11,6	.	9,0	49,8	74,3	27,8	.	15,5	.	12,4	130,0	.	103,5	19,9
1986	30,3	25,6	.	7,9	63,8	111,4	60,7	.	15,9	.	8,3	196,3	.	141,7	40,1
1987	48,3	26,6	11,0	1,1	87,0	164,1	53,0	26,4	21,4	11,4	16,6	292,9	62,0	212,4	30,9
1988	46,8	67,5	18,4	3,6	136,3	161,2	107,8	42,9	51,5	27,3	5,3	396,0	60,0	208,0	37,7
1989	88,4	61,6	32,5	9,0	191,5	280,2	264,8	79,0	31,8	15,3	3,4	674,5	98,7	368,6	109,2
1989 Janvier	2,4	1,5	1,1	0,3	5,3	11,0	8,6	4,3	0,3	0,3	0,6	25,1	4,3	13,4	0,7
Février	5,3	5,2	2,3	0,2	13,0	16,3	2,5	7,5	1,1	0,4	0,1	27,9	3,5	21,6	10,4
Mars	13,6	3,0	1,7	0,5	18,8	38,8	10,9	5,6	5,6	1,8	0,2	62,9	3,5	52,4	20,0
Avril	3,5	3,8	1,1	0,7	9,1	20,1	5,9	4,3	3,9	0,5	1,6	36,3	2,7	23,6	14,2
Mai	3,7	2,9	1,2	1,3	9,1	9,4	9,9	1,9	3,4	0,3	0,3	25,2	5,1	13,1	2,0
Juin	19,2	16,4	7,7	1,3	44,6	21,5	25,0	6,2	4,0	3,9	0,1	60,7	15,1	40,7	35,3
Juillet	6,4	2,0	2,0	0,4	10,8	21,7	14,9	1,1	1,2	0,4	0,1	39,4	2,4	28,1	0,9
Août	3,2	2,3	1,7	0,3	7,5	10,6	2,2	9,9	0,9	0,4	0,1	24,1	1,4	13,8	0,0
Septembre	4,2	2,4	1,7	0,5	8,8	30,4	109,1	16,3	2,6	2,6	0,1	161,1	3,9	34,6	10,4
Octobre ..	4,3	2,6	3,3	0,9	11,1	16,2	5,6	2,7	1,3	1,8	0,0	27,6	19,9	20,5	3,8
Novembre .	3,7	2,4	1,1	1,0	8,2	26,1	4,6	4,4	2,0	0,6	0,1	37,8	4,0	29,8	5,2
Décembre .	18,9	17,1	7,6	1,6	45,2	58,1	65,6	14,8	5,5	2,3	0,1	146,4	32,9	77,0	6,3

¹ Y compris les actions émises par les intermédiaires financiers.

XVII - 9. — ACTIVITE BOURSIERE

	Valeurs belges					Valeurs étrangères ¹			
	Cours des actions au comptant (indices 1985 = 100) ^{1,2}		Capitalisation boursière des actions à fin de période ¹ (milliards de francs)	Capitaux traités. Moyenne par séance ^{1,3} (millions de francs)	Taux de rendement des actions ^{4,5} (%)	Rapport cours/bénéfice ⁴	Cours des actions à terme (indice 1985 = 100) ² (dividendes réinvestis)	Capitaux traités. Moyenne par séance ³ (millions de francs)	
	Indices des cours (dividendes non réinvestis)	Indice return (dividendes réinvestis)							(1)
1982	55,1	45,4	401,9	204,8	6,6	8,6	.	157,3	
1983	69,9	62,6	599,7	305,7	5,6	10,6	.	252,7	
1984	86,7	82,8	778,5	366,0	4,8	11,7	.	273,1	
1985	100,0	100,0	1.051,1	452,7	4,9	11,1	100,0	303,9	
1986	144,3	149,8	1.508,8	785,5	3,6	14,1	99,3	412,5	
1987	174,7	186,7	1.380,8	1.080,4	3,3	14,4	107,4	517,7	
1988	183,2	202,0	2.195,4	1.245,5	3,2	13,4	100,1	356,1	
1989	224,5	254,8	2.677,6	1.234,6	2,9	13,5	123,8	464,6	
1990	206,0	240,4	2.027,8	917,6	2,9	9,6	115,4	379,9	
1991	190,3	230,0	2.230,1	882,9	3,3	10,8	127,3	291,2	
1992	187,3	234,6	2.129,2	1.047,7	3,5	12,6	125,5	224,7	
1993	206,9	269,1	2.819,0	1.549,8	2,9	15,2	139,4	428,0	
1992 Mars	197,8	242,9	2.342,4	1.097,2	3,3	12,2	129,9	277,5	
Avril	193,9	238,1	2.375,9	1.024,8	3,3	12,3	131,0	259,2	
Mai	196,6	243,0	2.393,7	1.135,2	3,3	13,6	135,7	250,3	
Juin	192,9	243,1	2.296,7	965,9	3,4	13,4	133,0	227,8	
Juillet	187,6	238,3	2.255,1	827,9	3,5	13,5	125,8	191,5	
Août	178,2	226,5	2.088,7	850,6	3,8	12,0	120,3	184,0	
Septembre	175,9	223,6	2.158,5	971,9	3,6	12,0	120,0	173,6	
Octobre	176,0	223,7	2.102,4	1.080,9	3,6	12,1	115,5	195,5	
Novembre	181,5	231,0	2.115,0	1.156,1	3,6	12,1	119,3	169,4	
Décembre	180,3	229,5	2.129,2	1.032,0	3,6	12,1	120,2	177,5	
1993 Janvier	184,8	235,3	2.232,1	1.383,3	3,4	12,7	121,3	185,5	
Février	193,9	247,1	2.277,8	1.433,6	3,3	13,0	126,9	306,5	
Mars	200,5	255,6	2.398,8	1.528,2	3,1	14,4	130,3	337,0	
Avril	203,0	258,7	2.314,6	1.385,1	3,3	13,7	128,3	417,7	
Mai	195,5	251,0	2.289,7	1.134,9	3,1	14,5	130,2	520,5	
Juin	198,0	259,0	2.420,6	1.151,2	2,9	15,5	135,1	443,4	
Juillet	210,8	277,5	2.515,3	1.425,3	2,8	15,9	141,1	514,1	
Août	215,6	283,7	2.482,7	1.536,1	2,8	15,4	147,3	445,3	
Septembre	209,6	275,9	2.459,2	1.590,4	2,8	15,2	144,3	386,7	
Octobre	216,4	285,1	2.618,3	1.854,0	2,6	16,5	151,2	527,2	
Novembre	222,0	292,6	2.652,2	1.959,7	2,6	16,6	157,0	538,7	
Décembre	230,9	304,4	2.819,0	2.180,9	2,4	18,7	159,1	524,4	
1994 Janvier	240,8	317,8	2.920,8	2.583,5	2,4	19,2	168,7	800,7	
Février	242,4	319,9	2.862,6	2.393,9	2,4	18,8	168,7	585,2	
Mars	239,5	316,3	2.785,7	1.803,2	2,5	18,2	163,4	594,8	
Avril	237,3	313,3	2.882,5	1.840,4	2,5	17,7	160,8	521,6	
Mai	242,3	323,4	2.835,6	2.030,1	2,6	16,5	161,1	540,2	
Juin	229,4	311,2	2.687,1	1.618,5	2,8	16,1	157,2	457,3	
Juillet	225,75	307,6	2.806,6	1.087,4	2,7	16,7	153,0	283,2	
Août	232,44	316,7	2.817,8	1.278,9	2,6	19,0	157,8	437,5	

¹ Source : Société de la bourse de valeurs mobilières de Bruxelles.

² Indice moyen de la période.

³ Obligations de sociétés et actions.

⁴ Source : Kredietbank.

⁵ Rapport du dernier dividende net payé au cours à la fin du mois à la Bourse de Bruxelles.

XVII - 10. — EMISSIONS PUBLIQUES EN BELGIQUE DE PARTS OU D' ACTIONS D' ORGANISMES DE PLACEMENT COLLECTIF¹

(milliards de francs)

	OPC de droit belge					OPC de droit luxembourgeois			Autres OPC de droit étranger	Total
	Fonds A.R. n° 15	Fonds d'épargne pension	Autres fonds communs de placement belges	Sociétés d'investissement	Total	Fonds communs de placement	SICAV ²	Total		
	(1)	(2)	(3)	(4)	(5) = (1) à (4)	(6)	(7)	(8) = (6) + (7)	(9)	(10) = (5) + (8) + (9)
A. — Emissions brutes										
1983	13,7	—	2,3	—	16,0	1,3	—	1,3	.	17,3 ⁴
1984	20,7	—	1,6	—	22,3	2,6	—	2,6	.	24,9 ⁴
1985	24,7	—	4,3	—	29,0	11,1	—	11,1	.	40,1 ⁴
1986	6,2	—	10,4	—	16,6	40,0	3,7	43,7	.	60,3 ⁴
1987	8,9	23,6 ³	18,4	—	50,9	42,0	33,3	75,2	0,2	126,3
1988	4,1	12,6	6,2	—	22,9	28,4	144,4	172,8	0,4	196,2
1989	3,7	15,5	7,7	—	26,9	13,6	167,8	181,4	0,6	208,9
1990	1,1	15,3	5,0	—	21,4	3,9	60,5	64,4	0,3	86,1
1991	—	13,9	2,4	53,7	70,0	3,4	196,1	199,5	0,2	269,7
1992	—	12,8	1,2	138,8	152,8	—	288,6	288,6	0,8	442,2
1993	—	12,2	3,0	286,9	302,1	—	584,1	584,1	1,5	887,7
B. — Emissions nettes										
1983	13,0	—	1,6	—	14,6	- 0,6	—	- 0,6	-0,7	13,3
1984	18,8	—	0,2	—	18,9	1,0	—	1,0	-0,8	19,1
1985	19,0	—	2,5	—	21,6	9,4	—	9,4	-1,6	29,4
1986	- 2,5	—	5,1	—	2,7	37,7	3,7	41,3	-0,9	43,1
1987	- 4,0	23,6 ³	4,7	—	24,3	35,1	28,5	63,6	-0,3	87,6
1988	-11,1	12,4	2,5	—	3,9	25,2	134,6	159,8	0,2	163,8
1989	-17,3	12,6	1,7	—	- 3,0	10,1	127,7	137,8	-0,1	134,8
1990	-27,2	13,4	- 0,9	—	- 14,7	1,4	-79,6	-78,2	0,0	-92,9
1991	—	12,8	- 6,8	35,8	41,8	1,8	26,3	28,1	-0,1	69,8
1992	—	5,3	- 1,9	90,1	93,5	—	117,0	117,0	-0,7	209,8
1993	—	3,1	1,2	168,1	172,4	—	269,0	269,0	0,4	441,8

Source : Commission bancaire et financière.

¹ En cas de changement de catégorie au cours d'une période déterminée (par exemple, transformation de fonds commun de placement en SICAV), les émissions nettes effectuées au cours de cette période sont attribuées intégralement à la nouvelle catégorie.

² Non compris les SICAV de trésorerie à caractère privé.

³ Y compris les souscriptions recueillies avant le 14 février, qui donnaient droit à des abattements fiscaux sur les revenus des particuliers de l'année antérieure.

⁴ A l'exclusion des autres OPC de droit étranger.

**XVII - 11. — NOMBRE ET VALEUR D'INVENTAIRE DES ORGANISMES
DE PLACEMENT COLLECTIF DE DROIT BELGE¹**

Fin de période	Fonds A.R. n° 15		Fonds d'épargne-pension		Autres fonds communs de placement		Sociétés d'investissement		Total	
	Nombre	Valeur d'inventaire	Nombre	Valeur d'inventaire	Nombre	Valeur d'inventaire	Nombre	Valeur d'inventaire	Nombre	Valeur d'inventaire
1982	6	9,0	—	—	7	4,6	—	—	13	13,6
1983	6	24,8	—	—	7	7,9	—	—	13	32,6
1984	6	46,2	—	—	7	8,5	—	—	13	54,7
1985	7	79,7	—	—	8	11,8	—	—	15	91,5
1986	7	101,4	—	—	10	19,1	—	—	17	120,6
1987	7	85,0	11	21,6	14	20,4	—	—	32	126,9
1988	9	110,4	11	38,2	14	20,9	—	—	34	169,5
1989	9	102,0	13	52,5	17	24,7	—	—	39	179,2
1990	9	58,4	13	65,3	18	18,4	—	—	40	142,1
1991	—	—	13	85,2	4	14,4	30	96,6	47	196,2
1992	—	—	14	97,4	4	11,9	41	198,6	59	307,9
1993	—	—	14	125,7	4	15,0	48	423,2	66	563,9

Source : Commission bancaire et financière.

¹ Organismes de placement collectif émettant publiquement en Belgique.

XVIII. — MARCHÉ MONÉTAIRE *

1. — INCIDENCE DES OPERATIONS DE LA BANQUE NATIONALE DE BELGIQUE SUR LE MARCHÉ MONÉTAIRE

(variations par rapport à la fin de la période précédente, milliards de francs)

(+) effet d'élargissement des liquidités, (-) effet de resserrement des liquidités

	Billets en circulation ¹ [augmentation (-)]	Réserves de change nettes ²	Dépôt de l'Etat belge ³ [augmentation (-)]	Dépôt de l'Etat luxembourgeois ³ [augmentation (-)]	Autres opérations	Effet total d'élargissement ou de resserrement des liquidités (6) = (1) à (5)	Régulation du marché monétaire par la BNB						Total (13) = (7) + (8) + (9) + (12)
							Mobilisation d'effets de commerce	Octroi de crédits par adjudications	Interventions directes sur le marché monétaire	Couverture ou absorption des soldes de fin de journée			
										du Trésor et du Fonds des Rentes ³ (10)	des intermédiaires financiers (11)	total (12) = (10) + (11)	
(1)	(2)	(3)	(4)	(5)	(6)	(7)	(8)	(9)	(10)	(11)	(12)	(13)	
1991 Novembre	0,0	- 3,2	-	-	0,0	- 3,2	0,0	0,0	0,0	0,0	+ 3,2	+ 3,2	+ 3,2
Décembre	- 9,1	+ 12,5	-	-	+ 5,8	+ 9,2	- 0,2	+ 0,3	- 0,9	0,0	- 8,4	- 8,4	- 9,2
1992 Janvier	+ 23,0	- 14,7	-	-	+ 3,1	+ 11,4	- 0,4	- 0,2	- 19,7	0,0	+ 8,9	+ 8,9	- 11,4
Février	- 2,2	+ 2,4	-	-	- 0,6	- 0,4	+ 0,4	- 10,0	+ 6,2	+ 0,8	+ 3,0	+ 3,8	+ 0,4
Mars	- 1,6	- 0,3	-	-	+ 4,4	+ 2,5	- 0,2	+ 5,0	+ 7,7	- 0,8	- 14,2	- 15,0	- 2,5
Avril	- 8,7	- 4,3	-	-	+ 0,6	- 12,4	- 0,6	- 0,1	+ 5,8	0,0	+ 7,3	+ 7,3	+ 12,4
Mai	- 18,6	+ 3,8	-	-	- 0,2	- 15,0	+ 0,3	+ 5,1	+ 11,8	+ 1,8	- 4,0	- 2,2	+ 15,0
Juin	+ 1,2	+ 2,0	-	-	+ 3,3	+ 6,5	- 0,5	-	- 3,2	- 1,8	- 1,0	- 2,8	- 6,5
Juillet	+ 12,6	- 2,9	-	-	+ 0,6	+ 10,3	0,0	- 4,9	- 5,0	0,0	- 0,4	- 0,4	- 10,3
Août	+ 3,5	+ 3,4	-	-	- 0,3	+ 6,6	+ 0,1	0,0	- 20,0	0,0	+ 13,3	+ 13,3	- 6,6
Septembre	+ 9,0	+ 99,9	-	-	+ 5,3	+ 114,2	- 0,4	- 15,0	- 83,6	0,0	- 15,2	- 15,2	- 114,2
Octobre	- 3,4	- 10,5	-	-	+ 1,0	- 12,9	+ 0,2	- 5,0	+ 4,6	0,0	+ 13,1	+ 13,1	+ 12,9
Novembre	- 0,1	+ 55,6	-	-	- 0,4	+ 55,1	+ 0,2	- 25,1	- 25,2	0,0	- 5,0	- 5,0	- 55,1
Décembre	- 12,9	- 1,0	-	-	+ 5,4	- 8,5	- 6,0	+ 25,0	- 4,8	+ 0,2	- 5,9	- 5,7	+ 8,5
1993 Janvier	+ 18,0	+ 3,4	-	-	+ 3,3	+ 24,7	+ 0,7	- 4,9	- 22,9	- 0,2	+ 2,6	+ 2,4	- 24,7
Février	- 1,7	- 6,9	-	-	- 0,4	- 9,0	- 0,5	- 10,1	+ 6,0	+ 7,6	+ 6,0	+ 13,6	+ 9,0
Mars	- 1,0	- 60,2	-	-	+ 4,8	- 56,4	0,0	0,0	+ 44,9	+ 7,2	+ 4,3	+ 11,5	+ 56,4
Avril	- 11,4	- 13,8	-	-	+ 1,2	- 24,0	+ 0,1	+ 10,0	+ 38,3	- 14,8	- 9,6	- 24,4	+ 24,0
Mai	- 16,2	- 7,0	-	-	- 1,4	- 24,6	- 0,2	+ 9,9	+ 15,3	0,0	- 0,4	- 0,4	+ 24,6
Juin	+ 0,6	+ 0,1	-	-	+ 3,3	+ 4,0	+ 0,1	- 0,1	- 9,1	0,0	+ 5,1	+ 5,1	- 4,0
Juillet	+ 6,5	- 51,5	- 2,1	- 0,5	+ 0,6	- 47,0	0,0	- 19,8	+ 53,4	-	+ 13,4	+ 13,4	+ 47,0
Août	+ 7,8	- 127,5	+ 2,1	0,0	- 0,3	- 117,9	0,0	0,0	+ 102,2	-	+ 15,7	+ 15,7	+ 117,9
Septembre	+ 7,5	+ 9,7	0,0	0,0	+ 4,0	+ 21,2	0,0	+ 2,0	+ 6,6	-	- 29,8	- 29,8	- 21,2
Octobre	- 7,9	- 144,5	0,0	0,0	+ 0,3	- 152,1	0,0	+ 3,0	+ 154,4	-	- 5,3	- 5,3	+ 152,1
Novembre	+ 2,2	+ 148,2	- 0,1	0,0	- 0,7	+ 149,6	- 0,1	+ 5,1	- 153,4	-	- 1,2	- 1,2	- 149,6
Décembre	- 14,4	+ 12,2	- 0,7	0,0	+ 8,5	+ 5,6	+ 0,2	+ 10,0	- 13,5	-	- 2,3	- 2,3	- 5,6
1994 Janvier	+ 19,2	+ 2,2	- 0,7	0,0	+ 3,5	+ 24,2	- 0,2	+ 0,1	- 27,4	-	+ 3,3	+ 3,3	- 24,2
Février	- 3,1	+ 5,7	+ 0,4	0,0	- 1,0	+ 2,0	+ 0,2	- 14,9	+ 10,6	-	+ 2,1	+ 2,1	- 2,0
Mars	- 6,5	+ 0,2	+ 0,5	0,0	+ 3,7	- 2,1	0,0	+ 14,7	- 11,6	-	- 1,0	- 1,0	+ 2,1
Avril	- 6,9	+ 48,9	+ 0,3	0,0	+ 1,2	+ 43,5	0,0	- 11,0	- 29,6	-	- 2,9	- 2,9	- 43,5
Mai	+ 4,3	+ 37,5	- 2,0	0,0	- 0,2	+ 39,6	- 0,1	- 7,8	- 33,2	-	+ 1,5	+ 1,5	- 39,6
Juin	- 2,7	- 24,4	+ 2,3	0,0	+ 0,6	- 24,2	- 0,1	+ 18,8	+ 3,8	-	+ 1,7	+ 1,7	+ 24,2
Juillet	+ 9,7	- 14,6	- 2,0	0,0	+ 0,7	- 6,2	- 0,1	0,0	+ 7,4	-	- 1,1	- 1,1	+ 6,2
Août	+ 12,5	+ 5,5	- 1,6	0,0	- 1,0	+ 15,4	- 0,4	0,0	- 15,2	-	+ 0,2	+ 0,2	- 15,4
Septembre	- 3,3	+ 98,0	+ 2,2	0,0	+ 2,8	+ 99,7	0,0	0,0	- 94,6	-	- 5,1	- 5,1	- 99,7

¹ Y compris les billets n'ayant plus cours légal.

² Aux cours du marché et à la date de valeur, non compris les variations résultant de swaps en devises, qui sont enregistrés à la colonne (9), et non compris les revenus des réserves de change, qui, au moment de leur encaissement, n'ont pas d'incidence sur le marché monétaire en franc belge.

³ Les avances de la Banque aux administrations et entreprises publiques ont été supprimées le 1^{er} juillet 1993 en vertu de la loi du 22 mars 1993 relative au statut et au contrôle des établissements de crédit. A partir de cette date, la variation des dépôts des Etats belge et luxembourgeois n'a plus été reprise parmi les opérations de régulation du marché monétaire (colonne 10).

* Référence bibliographique : *Bulletin de la Banque Nationale de Belgique*, LXVI^e année, n° 6, juin 1991.

XVIII - 2. — REGULATION DU MARCHÉ MONÉTAIRE PAR LA BANQUE NATIONALE DE BELGIQUE

(encours moyen, milliards de francs¹)

	Mobilisation d'effets de commerce	Octroi de crédits par adjudications	Interventions directes sur le marché monétaire			Couverture (+) ou absorption (-) des soldes résiduels						Total
			Porte-feuille d'open-market	Autres	Total	Avances à l'Etat ³	Surplus (-) de l'Etat ⁴	Avances au Fonds des Rentes ³	Avances en compte courant aux intermédiaires financiers	Surplus (-) de fin de journée des intermédiaires financiers ²	Total	
	(1)	(2)	(3)	(4)	(5) = (3) + (4)	(6)	(7)	(8)	(9)	(10)	(11) = (6) à (10)	(12) = (1) + (2) + (5) + (11)
1991 Novembre	11,0	49,9	17,5	42,0	59,5	0,0	0,0	0,0	2,8	- 2,8	0,0	120,4
Décembre	10,9	50,4	13,6	45,4	59,0	2,4	0,0	0,0	4,7	- 1,3	5,8	126,1
1992 Janvier	10,8	47,0	14,2	34,6	48,8	1,5	0,0	0,0	3,0	- 2,1	2,4	109,0
Février	10,7	42,8	9,7	35,4	45,1	0,2	0,0	0,0	3,1	- 1,8	1,5	100,1
Mars	10,8	40,8	8,3	37,9	46,2	2,7	0,0	0,0	4,8	- 1,6	5,9	103,7
Avril	10,2	45,0	11,9	39,7	51,6	0,1	0,0	0,0	1,7	- 3,5	- 1,7	105,1
Mai	10,4	45,5	12,4	48,0	60,4	0,5	0,0	0,0	2,7	- 2,0	1,2	117,5
Juin	10,5	49,9	16,9	48,5	65,4	0,0	- 0,1	0,0	1,5	- 3,3	- 1,9	123,9
Juillet	10,0	47,2	12,9	45,9	58,8	1,0	0,0	0,0	3,8	- 2,6	2,2	118,2
Août	9,9	45,0	8,7	34,3	43,0	2,1	0,0	0,0	7,0	- 0,9	8,2	106,1
Septembre	10,0	34,9	6,1	- 15,0	- 8,9	4,6	0,0	0,0	3,7	- 2,4	5,9	41,9
Octobre	10,0	29,6	7,6	- 58,2	- 50,6	0,9	0,0	0,0	5,3	- 2,1	4,1	- 6,9
Novembre	10,0	23,9	7,5	- 50,7	- 43,2	2,0	0,0	0,0	3,7	- 1,6	4,1	- 5,2
Décembre	7,4	14,3	10,5	- 84,6	- 74,1	3,2	0,0	0,0	4,6	- 1,2	6,6	- 45,8
1993 Janvier	5,1	20,5	11,3	- 109,2	- 97,9	2,9	0,0	0,0	4,0	- 1,4	5,5	- 66,8
Février	4,2	13,6	5,2	- 119,4	- 114,2	8,2	0,0	0,0	10,2	- 1,0	17,4	- 79,0
Mars	4,2	11,6	10,5	- 69,0	- 58,5	10,9	0,0	0,0	6,8	- 1,2	16,5	- 26,2
Avril	4,3	16,0	18,3	- 38,2	- 19,9	5,3	0,0	0,0	5,2	- 1,5	9,0	9,4
Mai	4,2	23,9	23,5	- 18,0	5,5	1,2	- 0,1	0,0	2,3	- 1,5	1,9	35,5
Juin	4,2	29,8	22,2	- 21,9	0,3	7,0	0,0	0,0	3,8	- 1,2	9,6	43,9
Juillet	4,2	22,2	20,2	1,7	21,9	-	-	-	10,9	- 1,1	9,8	58,1
Août	4,2	11,4	19,6	104,7	124,3	-	-	-	34,3	- 1,1	33,2	173,1
Septembre	4,2	10,5	23,9	139,9	163,8	-	-	-	18,2	- 1,2	17,0	195,5
Octobre	4,2	9,7	30,9	223,8	254,7	-	-	-	4,5	- 1,7	2,8	271,4
Novembre	4,3	10,3	35,5	150,2	185,7	-	-	-	3,4	- 2,0	1,4	201,7
Décembre	4,3	13,0	33,6	157,8	191,4	-	-	-	4,5	- 2,0	2,5	211,2
1994 Janvier	4,3	29,6	30,3	103,7	134,0	-	-	-	3,2	- 1,6	1,6	169,5
Février	4,3	19,8	29,9	101,2	131,1	-	-	-	1,8	- 1,8	0,0	155,2
Mars	4,3	22,8	30,1	98,3	128,4	-	-	-	5,4	- 2,0	3,4	158,9
Avril	4,3	25,9	30,1	77,8	107,9	-	-	-	2,3	- 2,0	0,3	138,4
Mai	4,2	9,0	31,0	57,2	88,2	-	-	-	2,6	- 2,3	0,3	101,7
Juin	4,1	26,1	31,9	28,3	60,2	-	-	-	2,6	- 1,8	0,8	91,2
Juillet	3,9	25,5	29,9	60,5	90,4	-	-	-	3,2	- 1,2	2,0	121,8
Août	3,7	29,7	30,0	18,0	48,0	-	-	-	1,9	- 1,7	0,2	81,6
Septembre	3,6	30,0	27,0	- 5,4	21,6	-	-	-	1,5	- 4,2	- 2,7	52,5

¹ Les opérations ayant un effet d'absorption des liquidités, sont soit soldées avec les opérations correspondantes ayant un effet d'élargissement des liquidités, soit mentionnées avec un signe négatif.

² Ces surplus sont recueillis par l'Institut de Réescampte et de Garantie qui les redépose auprès de la Banque Nationale.

³ Supprimées le 1^{er} juillet 1993 en vertu de la loi du 22 mars 1993 relative au statut et au contrôle des établissements de crédit.

⁴ A partir du 1^{er} juillet 1993, la variation des dépôts des Etats belge et luxembourgeois n'a plus été reprise parmi les opérations de régulation du marché monétaire.

**XVIII - 3. — LIGNES DE CREDIT INDIVIDUELLES DES INTERMEDIAIRES FINANCIERS
AUPRES DE LA BANQUE NATIONALE DE BELGIQUE
POUR COUVRIR LES DEFICITS DE FIN DE JOURNEE**

(encours moyen, milliards de francs¹)

	Belgique			Luxembourg			Total					
	Montant maximum	Ouvertures de crédit ²	Utilisations	Montant maximum	Ouvertures de crédit ²	Utilisations	Montant maximum	Ouvertures de crédit ²	Utilisations	dont primary dealers		
										Montant maximum	Ouvertures de crédit ²	Utilisations
(1)	(2)	(3)	(4)	(5)	(6)	(7) = (1) + (4)	(8) = (2) + (5)	(9) = (3) + (6)	(10)	(11)	(12)	
1991	161,7	63,9	3,0	41,8	7,8	0,7	203,5	71,7	3,7	169,5	55,4	3,0
1992	169,8	54,8	3,3	41,0	8,1	0,6	210,8	62,9	3,9	178,3	48,3	3,2
1993	177,9	68,9	8,0	37,7	10,0	0,9	215,6	78,9	8,9	188,2	64,7	8,2
1992 Août	175,1	50,1	6,0	37,7	8,7	0,5	212,8	58,8	6,5	185,4	45,3	5,9
Septembre	175,1	54,2	3,7	37,7	8,7	0,5	212,8	62,9	4,2	185,4	49,5	3,7
Octobre	175,1	51,4	4,4	37,7	8,3	0,7	212,8	59,7	5,1	185,4	46,0	4,5
Novembre	177,8	53,3	3,2	37,7	8,1	0,6	215,5	61,4	3,8	188,2	48,1	3,1
Décembre	177,8	56,4	4,4	37,7	7,9	0,5	215,5	64,3	4,9	188,2	51,2	4,5
1993 Janvier	177,9	54,8	3,2	37,7	6,8	0,3	215,6	61,6	3,5	188,2	48,2	3,0
Février	177,9	64,7	9,4	37,7	9,7	0,8	215,6	74,4	10,2	188,2	60,2	9,3
Mars	177,9	64,9	6,1	37,7	9,8	0,8	215,6	74,7	6,9	188,2	60,9	6,1
Avril	177,9	62,7	5,4	37,7	10,1	0,7	215,6	72,8	6,1	188,2	58,9	5,3
Mai	177,9	58,5	2,0	37,7	9,7	0,5	215,6	68,2	2,5	188,2	54,1	2,1
Juin	177,9	57,6	3,6	37,7	8,9	0,7	215,6	66,5	4,3	188,2	52,6	3,7
Juillet	177,9	65,1	9,5	37,7	10,2	1,3	215,6	75,3	10,8	188,2	61,4	9,8
Août	178,0	91,0	29,8	37,7	12,9	1,9	215,7	103,9	31,7	188,2	88,9	30,3
Septembre	178,0	91,3	15,8	37,7	16,1	2,4	215,7	107,4	18,2	188,2	93,1	17,5
Octobre	178,0	70,8	4,4	37,7	10,0	0,2	215,7	80,8	4,6	188,2	66,7	4,4
Novembre	178,0	74,5	2,9	37,7	6,5	0,3	215,7	81,0	3,2	188,2	66,9	2,9
Décembre	178,0	70,3	4,2	37,8	8,8	0,3	215,8	79,1	4,5	188,2	65,0	4,2
1994 Janvier	178,0	65,4	3,4	37,8	8,3	0,3	215,8	73,7	3,7	188,2	59,7	3,4
Février	178,0	66,6	1,4	37,8	8,6	0,3	215,8	75,2	1,7	188,2	61,2	1,6
Mars	177,7	67,7	4,4	37,9	8,4	0,3	215,6	76,1	4,7	188,2	62,1	4,4
Avril	177,7	64,4	3,4	37,9	8,5	0,2	215,6	72,9	3,6	178,7	57,6	3,3
Mai	177,7	66,9	2,0	37,9	8,5	0,2	215,6	75,4	2,2	178,7	59,3	2,0
Juin	177,7	63,3	2,8	37,9	8,4	0,1	215,6	71,7	2,9	178,7	56,0	2,8
Juillet	190,0	58,5	2,8	30,0	7,7	0,3	220,0	66,2	3,1	189,3	52,2	3,0
Août	190,0	57,5	1,6	30,0	7,8	0,2	220,0	65,3	1,8	189,3	51,3	1,7
Septembre	189,9	56,2	2,1	30,1	7,9	0,3	220,0	64,1	2,4	189,3	49,8	2,3

¹ Montant moyen par mois ou année calendrier; cependant, pour les montants maxima: situation en fin de mois.

² Partie du montant maximum pour laquelle des nantissements ont été effectués et qui peut donc être effectivement utilisée.

**XVIII - 4. — PLAFONDS POUR LES MOBILISATIONS D'EFFETS DE COMMERCE PAR LES
ETABLISSEMENTS DE CREDIT AUPRES DE LA BANQUE NATIONALE DE BELGIQUE**

(encours moyen, milliards de francs)

	Belgique		Luxembourg		Total			
	Plafond	Montant imputé	Plafond	Montant imputé	Plafond	Montant imputé	dont primary dealers	
	(1)	(2)	(3)	(4)	(5) = (1) + (3)	(6) = (2) + (4)	Plafond (7)	Montant imputé (8)
1991	8,7	6,7	1,9	1,5	10,6	8,2	8,5	7,6
1992	9,1	7,1	1,4	1,3	10,5	8,4	8,0	7,7
1993	9,5	3,9	1,0	0,4	10,5	4,3	7,7	3,9
1992 Août	9,5	7,5	1,0	1,0	10,5	8,5	7,7	7,6
Septembre	9,5	7,6	1,0	1,0	10,5	8,6	7,7	7,5
Octobre	9,5	7,6	1,0	1,0	10,5	8,6	7,7	7,6
Novembre	9,5	7,7	1,0	1,0	10,5	8,7	7,7	7,6
Décembre	9,5 ¹	6,1 ¹	1,0	0,8 ¹	10,5	6,9 ¹	7,7	6,1 ¹
1993 Janvier	9,5	4,5	1,0	0,5	10,5	5,0	7,7	4,4
Février	9,5	3,9	1,0	0,4	10,5	4,3	7,7	3,8
Mars	9,5	3,8	1,0	0,4	10,5	4,2	7,7	3,8
Avril	9,5	3,9	1,0	0,4	10,5	4,3	7,7	3,8
Mai	9,5	3,8	1,0	0,4	10,5	4,2	7,7	3,8
Juin	9,5	3,8	1,0	0,4	10,5	4,2	7,7	3,8
Juillet	9,5	3,8	1,0	0,4	10,5	4,2	7,7	3,8
Août	9,5	3,8	1,0	0,4	10,5	4,2	7,7	3,8
Septembre	9,5	3,8	1,0	0,4	10,5	4,2	7,7	3,8
Octobre	9,5	3,8	1,0	0,4	10,5	4,2	7,7	3,8
Novembre	9,5	3,8	1,0	0,5	10,5	4,3	7,7	3,8
Décembre	9,5	3,8	1,0	0,5	10,5	4,3	7,7	3,8
1994 Janvier	9,5	3,8	1,0	0,5	10,5	4,3	7,7	3,8
Février	9,5	3,8	1,0	0,5	10,5	4,3	7,7	3,8
Mars	9,5	3,8	1,0	0,5	10,5	4,3	7,7	3,8
Avril	9,5	3,8	1,0	0,5	10,5	4,3	7,5	3,7
Mai	9,5	3,8	1,0	0,4	10,5	4,2	7,4	3,7
Juin	9,5	3,7	1,0	0,4	10,5	4,1	7,4	3,5
Juillet	9,1	3,5	0,9	0,4	10,0	3,9	6,9	3,4
Août	9,1	3,3	0,9	0,4	10,0	3,7	6,9	3,2
Septembre	9,0	3,2	1,0	0,4	10,0	3,6	6,9	3,1

¹ Dépassement temporaire dû à des opérations de mobilisation encore en cours effectuées dans les limites utilisables des plafonds valables jusqu'au 6 décembre 1992. A partir de cette date, les plafonds ne sont plus utilisables qu'à concurrence de 50 %.

XVIII - 5. — ADJUDICATIONS DE CREDITS PAR LA BANQUE NATIONALE DE BELGIQUE

Date de l'adjudication	Mode d'adjudication ¹	Durée de l'opération de crédit (jours-calendrier)	Montant demandé (millions de francs)	Taux d'intérêt offerts	Taux d'intérêt appliqué ²	Montant adjugé (millions de francs)	Pourcentage attribué ³	Encours des crédits ⁴ (millions de francs)
(1)	(2)	(3)	(4)	(5)	(6)	(7)	(8)	(9)
03.01.1994	V	7	39.350	—	7,25	30.000	76,05	30.000
10.01.1994	V	7	28.150	—	7,10	28.150	100,00	28.150
17.01.1994	V	7	145.400	—	7,10	30.000	20,50	30.000
24.01.1994	V	7	74.900	—	7,10	30.175	40,01	30.175
31.01.1994	V	7	38.100	—	6,85	30.025	78,51	30.025
07.02.1994	V	7	34.700	—	6,70	30.025	86,05	30.025
14.02.1994	V	7	1.000	—	6,70	1.000	100,00	1.000
21.02.1994	V	7	15.275	—	6,55	15.275	100,00	15.275
28.02.1994	V	7	101.275	—	6,40	30.000	29,50	30.000
07.03.1994	V	7	—	—	6,25	—	—	—
14.03.1994	V	7	45.650	—	6,15	30.000	65,30	30.000
21.03.1994	V	7	38.350	—	6,15	30.000	77,95	30.000
28.03.1994	** V	7	114.075	—	6,15	30.050	26,01	30.050
01.04.1994	V	7	40.250	—	6,05	30.000	74,05	30.000
11.04.1994	V	7	42.400	—	5,95	30.000	70,30	30.000
18.04.1994	V	7	20.050	—	5,80	20.050	100,00	20.050
25.04.1994	V	7	19.000	—	5,70	19.000	100,00	19.000
29.04.1994	V	7	12.075	—	5,60	12.075	100,00	12.075
09.05.1994	V	7	4.850	—	5,50	4.850	100,00	4.850
16.05.1994	V	7	3.950	—	5,35	3.950	100,00	3.950
20.05.1994	V	7	11.250	—	5,25	11.250	100,00	11.250
30.05.1994	V	7	23.225	—	5,25	23.225	100,00	23.225
06.06.1994	V	7	19.800	—	5,20	19.800	100,00	19.800
13.06.1994	V	7	60.100	—	5,10	30.000	49,90	30.000
20.06.1994	V	7	72.975	—	5,05	30.000	40,95	30.000
27.06.1994	V	7	77.550	—	5,00	30.025	38,55	30.025
04.07.1994	V	7	21.250	—	4,25	21.250	100,00	21.250
11.07.1994	** V	7	75.250	—	4,95	20.000	26,30	20.000
18.07.1994	V	7	95.825	—	4,90	30.000	31,10	30.000
25.07.1994	V	7	90.825	—	4,85	30.000	32,83	30.000
01.08.1994	V	7	88.550	—	4,85	30.000	33,70	30.000
08.08.1994	V	7	27.900	—	4,85	27.900	100,00	27.900
12.08.1994	V	7	85.400	—	4,85	30.200	35,10	30.200
22.08.1994	V	7	86.700	—	4,85	29.975	34,50	29.975
29.08.1994	V	7	49.550	—	4,85	30.000	60,10	30.000
05.09.1994	V	7	34.600	—	4,85	30.025	86,51	30.025
12.09.1994	V	7	33.775	—	4,85	30.000	88,40	30.000
19.09.1994	V	7	38.175	—	4,85	30.000	78,30	30.000
26.09.1994	V	7	22.675	—	4,85	15.025	65,51	—
26.09.1994	V	14	55.250	—	4,85	14.975	27,00	30.000
03.10.1994	V	14	45.575	—	4,85	15.000	32,55	29.975
10.10.1994	V	14	51.000	—	4,85	15.000	29,10	30.000

¹ V adjudication en fonction des quantités, à un taux prédéterminé par la BNB.

H adjudication à taux unique (méthode « à la hollandaise »).

A adjudication à taux multiples (méthode « à l'américaine »).

* adjudication ayant pour support exclusivement des effets de commerce.

** limitation du montant demandé, pour chaque participant, à concurrence de sa ligne de crédit.

² Taux annoncé par la Banque (adjudication en fonction des quantités). Taux unique retenu par la Banque (méthode « à la hollandaise »). Taux inférieur retenu par la Banque (méthode « à l'américaine »).

³ D'application sur le total des montants demandés (adjudication en fonction des quantités), sur les montants demandés au taux marginal retenu (méthode « à la hollandaise »), ou sur les montants demandés au taux inférieur retenu (méthode « à l'américaine »).

⁴ Encours total, tous types d'adjudication confondus, à la date du paiement.

XVIII - 6a. — EMISSION DE CERTIFICATS DE TRESORERIE A TROIS MOIS ¹

Date de l'adjudication	Adjudications compétitives						Souscriptions non compétitives ² (millions de francs)	Encours des certificats dématérialisés émis depuis le 29 jan. 1991 ³ (millions de francs)
	Montant offert (millions de francs)	Taux minimum et maximum proposés	Montant adjudgé (millions de francs)	Taux maximum retenu	Pourcentage adjudgé sur les offres introduites au taux maximum retenu	Taux d'intérêt moyen pondéré de l'adjudication		
(1)	(2)	(3)	(4)	(5)	(6)	(7)	(8)	(9)
02.11.1993	133.004	8,87/ 9,02	47.333	8,94	100	8,92	26.416	1.287.875
09.11.1993	193.591	8,47/ 8,64	41.096	8,51	60	8,50	25.084	1.295.261
16.11.1993	182.240	8,42/ 8,84	56.169	8,46	71	8,45	17.042	1.288.474
23.11.1993	146.155	7,55/ 7,90	80.325	7,61	97	7,59	7.547	1.237.952
30.11.1993	186.112	7,35/ 7,52	71.506	7,39	27	7,37	16.747	1.195.442
07.12.1993	187.988	6,95/ 7,18	81.403	7,03	73	7,01	18.871	1.197.832
14.12.1993	176.662	7,06/ 7,28	93.442	7,17	100	7,15	10.695	1.172.095
21.12.1993	128.375	7,24/ 7,38	41.740	7,26	100	7,25	18.691	1.137.253
28.12.1993	144.972	6,90/ 7,04	98.687	6,97	61	6,95	8.431	1.146.167
04.01.1994	194.465	6,76/ 6,89	132.255	6,82	100	6,80	475	1.149.663
11.01.1994	124.081	6,96/ 7,12	65.459	7,03	9	7,00	10.895	1.165.683
18.01.1994	181.685	7,11/ 7,24	66.184	7,15	61	7,14	20.194	1.157.262
25.01.1994	227.986	6,84/ 7,02	128.272	6,90	79	6,88	9.289	1.194.248
01.02.1994	212.092	6,48/ 6,62	60.978	6,53	62	6,52	13.275	1.194.752
08.02.1994	184.635	6,45/ 6,59	75.197	6,50	37	6,48	11.881	1.215.650
15.02.1994	118.190	6,40/ 6,54	46.130	6,45	100	6,45	16.502	1.205.071
22.02.1994	184.011	6,31/ 6,40	133.948	6,36	64	6,34	6.371	1.257.518
01.03.1994	164.216	6,25/ 6,40	79.078	6,28	100	6,27	7.187	1.255.530
08.03.1994	167.644	6,08/ 6,21	50.509	6,12	42	6,11	23.742	1.229.507
15.03.1994	155.000	6,07/ 6,20	78.188	6,10	72	6,09	17.171	1.220.729
22.03.1994	132.976	6,06/ 6,15	91.005	6,10	100	6,09	2.665	1.253.968
29.03.1994	215.154	6,15/ 6,25	172.704	6,21	35	6,19	6.378	1.325.932
05.04.1994	155.596	6,05/ 6,20	117.801	6,16	79	6,14	16.400	1.327.403
12.04.1994	224.583	5,98/ 6,06	44.971	6,00	100	6,00	24.539	1.320.559
19.04.1994	204.110	5,83/ 5,90	46.005	5,84	57	5,84	24.548	1.304.734
26.04.1994	255.332	5,70/ 5,79	170.013	5,74	100	5,73	17.634	1.354.820
03.05.1994	219.706	5,57/ 5,66	45.656	5,58	47	5,58	25.210	1.351.433
09.05.1994	263.944	5,37/ 5,50	81.005	5,38	66	5,38	20.343	1.365.703
17.05.1994	161.930	5,14/ 5,22	55.730	5,16	100	5,15	3.615	1.362.416
24.05.1994	169.215	5,25/ 5,36	132.840	5,31	100	5,30	9.082	1.364.019
31.05.1994	127.751	5,25/ 5,33	105.799	5,29	100	5,27	425	1.383.978
07.06.1994	104.444	5,32/ 5,45	82.894	5,36	100	5,34	0	1.392.621
14.06.1994	134.325	5,32/ 5,41	91.645	5,36	100	5,35	19.023	1.407.930
21.06.1994	84.085	5,49/ 5,61	64.235	5,56	100	5,54	4.819	1.383.314
28.06.1994	199.177	5,41/ 5,53	179.787	5,48	100	5,45	7.100	1.391.119
05.07.1994	142.915	5,43/ 5,71	93.769	5,48	36	5,46	6.021	1.356.708
12.07.1994	65.234	5,50/ 5,77	38.234	5,57	100	5,55	16.546	1.341.978
19.07.1994	106.265	5,44/ 5,52	75.565	5,49	100	5,47	8.951	1.426.494
26.07.1994	141.257	5,30/ 5,42	95.957	5,35	100	5,34	19.137	1.283.338
02.08.1994	160.576	5,29/ 5,40	85.270	5,33	100	5,33	20.221	1.318.013
09.08.1994	142.282	5,34/ 5,51	126.082	5,39	100	5,37	425	1.343.182
16.08.1994	95.964	5,55/ 5,70	81.989	5,65	100	5,63	425	1.366.251
23.08.1994	121.469	5,70/ 5,81	107.574	5,77	100	5,74	9.756	1.341.659
30.08.1994	143.611	5,40/ 5,55	104.006	5,47	46	5,45	16.049	1.355.490
06.09.1994	154.800	5,50/ 5,62	120.806	5,57	100	5,56	13.725	1.407.127
13.09.1994	160.009	5,35/ 5,45	121.809	5,38	100	5,37	9.620	1.427.888
20.09.1994	126.640	5,36/ 5,45	72.105	5,39	100	5,38	9.519	1.440.458
27.09.1994	230.839	5,29/ 5,38	122.339	5,31	64	5,30	25.173	1.401.083

¹ Ce tableau concerne uniquement les certificats dématérialisés qui ont été émis depuis le 29 janvier 1991 conformément à l'arrêté ministériel du 24 janvier 1991, soit par le biais d'adjudications compétitives, soit lors d'adjudications non compétitives. Lors des adjudications compétitives, les titres sont adjudgés aux taux proposés par les souscripteurs (adjudication « à l'américaine »). Toutes les offres introduites à des taux

inférieurs au taux maximum retenu par le Trésor sont acceptés pour leur totalité. Les offres introduites au taux maximum retenu peuvent éventuellement être réduites.

² Par le biais des adjudications non compétitives les primary dealers peuvent souscrire, dans certaines limites, à des certificats de trésorerie au taux moyen de l'adjudication.

³ A la date de paiement.

XVIII - 6b. — EMISSION DE CERTIFICATS DE TRESORERIE A SIX MOIS¹

Date de l'adjudication	Adjudications compétitives						Souscriptions non compétitives ² (millions de francs)	Encours des certificats dématérialisés émis depuis le 29 jan. 1991 ³ (millions de francs)
	Montant offert (millions de francs)	Taux minimum et maximum proposés	Montant adjugé (millions de francs)	Taux maximum retenu	Pourcentage adjugé sur les offres introduites au taux maximum retenu	Taux d'intérêt moyen pondéré de l'adjudication		
(1)	(2)	(3)	(4)	(5)	(6)	(7)	(8)	(9)
03.11.1992	40.971	8,24/ 8,35	33.021	8,28	100	8,26	3.260	129.560
01.12.1992	53.815	8,35/ 8,45	21.440	8,38	100	8,38	3.179	124.594
29.12.1992	29.412	7,90/ 8,03	10.155	7,96	100	7,95	210	134.959
12.01.1993	37.635	7,66/ 7,73	11.145	7,68	100	7,68	4.035	135.336
09.02.1993	19.950	8,00/ 8,30	17.600	8,10	100	8,05	0	128.961
09.03.1993	56.210	7,47/ 8,65	21.410	7,55	100	7,52	3.260	139.703
06.04.1993	32.770	7,77/ 8,82	9.495	7,81	100	7,80	4.804	143.014
04.05.1993	128.640	7,29/ 7,40	12.090	7,30	100	7,30	4.282	123.105
01.06.1993	28.480	6,67/ 6,78	14.280	6,70	100	6,69	715	113.481
29.06.1993	63.165	6,31/ 6,41	38.510	6,35	100	6,34	2.259	143.885
13.07.1993	48.385	6,39/ 6,55	20.560	6,45	100	6,42	2.298	151.563
10.08.1993	33.243	7,95/ 9,50	9.728	8,25	100	8,20	4.963	148.654
07.09.1993	38.755	9,80/10,70	12.760	10,02	100	9,89	4.724	141.468
05.10.1993	39.365	8,42/ 8,74	22.715	8,50	100	8,47	700	150.584
02.11.1993	28.550	8,07/ 8,20	14.550	8,14	100	8,12	4.422	153.184
30.11.1993	49.700	6,83/ 7,00	14.335	6,87	22	6,85	4.417	156.941
28.12.1993	43.475	6,34/ 6,52	19.550	6,40	100	6,37	1.200	136.922
11.01.1994	28.980	6,58/ 6,80	10.280	6,65	100	6,64	3.103	127.447
08.02.1994	87.330	6,35/ 6,46	44.104	6,39	98	6,36	2.132	158.992
15.02.1994	39.245	6,31/ 6,41	22.245	6,35	100	6,34	0	181.237
22.02.1994	55.175	6,28/ 6,37	25.375	6,30	100	6,30	0	206.612
01.03.1994	57.900	6,21/ 6,35	27.925	6,25	100	6,24	0	234.537
08.03.1994	84.125	6,08/ 6,20	28.425	6,10	100	6,10	8.088	253.566
15.03.1994	40.820	6,03/ 6,12	14.456	6,05	64	6,04	0	268.022
22.03.1994	31.670	6,02/ 6,12	16.303	6,07	90	6,05	0	284.325
29.03.1994	81.620	6,09/ 6,20	49.120	6,14	100	6,13	0	333.445
05.04.1994	49.930	6,11/ 6,18	14.180	6,13	100	6,12	10.984	335.194
12.04.1994	62.940	5,98/ 6,05	14.575	6,00	100	5,99	0	349.769
19.04.1994	38.802	5,82/ 6,00	7.502	5,84	100	5,84	0	357.271
26.04.1994	44.975	5,71/ 5,79	25.500	5,75	100	5,74	0	382.771
03.05.1994	57.545	5,58/ 5,69	10.840	5,60	100	5,60	9.699	384.338
31.05.1994	46.341	5,34/ 5,43	18.580	5,37	65	5,36	10	384.176
07.06.1994	24.970	5,42/ 5,50	13.900	5,44	100	5,44	0	398.076
14.06.1994	21.528	5,46/ 5,54	8.778	5,49	100	5,48	0	406.854
21.06.1994	21.173	5,70/ 5,84	11.454	5,76	51	5,73	0	418.308
28.06.1994	40.915	5,63/ 5,74	24.015	5,69	100	5,67	2.850	424.423
05.07.1994	21.599	5,66/ 5,78	14.874	5,72	100	5,71	0	439.297
12.07.1994	18.443	5,81/ 6,10	8.923	5,85	100	5,83	5.596	440.433
19.07.1994	21.310	5,80/ 5,94	10.210	5,85	100	5,84	0	450.643
26.07.1994	59.745	5,63/ 5,74	30.700	5,67	100	5,65	0	481.343
02.08.1994	31.215	5,59/ 5,68	11.065	5,63	100	5,62	0	492.408
09.08.1994	28.250	5,63/ 5,75	15.500	5,67	100	5,66	525	386.652
16.08.1994	20.790	5,90/ 6,11	12.040	5,98	100	5,95	0	398.692
23.08.1994	23.000	5,95/ 6,11	9.500	6,03	100	6,02	0	408.192
30.08.1994	24.640	5,74/ 5,82	16.003	5,75	84	5,74	0	424.195
06.09.1994	32.635	5,84/ 5,95	16.025	5,87	100	5,86	550	324.378
13.09.1994	28.922	5,75/ 5,82	16.447	5,78	100	5,77	0	340.825
20.09.1994	35.827	5,82/ 5,95	18.477	5,85	100	5,84	0	359.302
27.09.1994	65.971	5,73/ 5,85	44.135	5,76	100	5,75	0	403.437
04.10.1994	41.180	5,74/ 5,85	19.830	5,77	100	5,76	8.375	358.901

¹ Ce tableau concerne uniquement les certificats dématérialisés qui ont été émis depuis le 29 janvier 1991 conformément à l'arrêté ministériel du 24 janvier 1991, soit par le biais d'adjudications compétitives, soit lors d'adjudications non compétitives. Lors des adjudications compétitives, les titres sont adjugés aux taux proposés par les souscripteurs (adjudication « à l'américaine »). Toutes les offres introduites à des taux inférieurs au taux maximum retenu par le Trésor sont acceptées pour leur totalité. Les offres introduites au taux maximum retenu peuvent éventuellement être réduites.

² Par le biais des adjudications non compétitives les primary dealers peuvent souscrire, dans certaines limites, à des certificats de trésorerie au taux moyen de l'adjudication.

³ A la date de paiement.

XVIII - 6c. — EMISSION DE CERTIFICATS DE TRESORERIE A DOUZE MOIS¹

Date de l'adjudication	Adjudications compétitives						Souscriptions non compétitives ² (millions de francs)	Encours des certificats dématérialisés émis depuis le 29 jan. 1991 ³ (millions de francs)
	Montant offert (millions de francs)	Taux minimum et maximum proposés	Montant adjugé (millions de francs)	Taux maximum retenu	Pourcentage adjugé sur les offres introduites au taux maximum retenu	Taux d'intérêt moyen pondéré de l'adjudication		
(1)	(2)	(3)	(4)	(5)	(6)	(7)	(8)	(9)
10.11.1992	39.905	7,74/ 8,79	17.055	7,78	100	7,77	1.863	325.791
08.12.1992	31.075	7,66/ 7,80	13.075	7,72	100	7,71	1.629	312.700
05.01.1993	28.345	7,23/ 7,35	26.447	7,30	98	7,27	110	317.638
02.02.1993	23.920	7,25/ 7,35	10.630	7,29	100	7,28	710	288.755
02.03.1993	25.640	7,48/ 7,67	22.840	7,59	100	7,55	150	270.166
30.03.1993	30.945	7,48/ 7,65	13.665	7,53	100	7,50	4.951	261.285
27.04.1993	30.815	7,09/ 7,25	16.925	7,15	100	7,13	2.292	257.911
25.05.1993	44.880	6,54/ 6,65	28.375	6,59	100	6,57	843	255.565
22.06.1993	43.267	6,22/ 6,31	8.677	6,24	100	6,23	5.514	251.402
19.07.1993	18.405	6,20/ 6,65	17.505	6,51	100	6,37	0	246.440
17.08.1993	24.165	6,85/ 7,30	13.340	7,00	100	6,97	1.366	249.442
14.09.1993	19.875	7,00/ 7,65	5.175	7,27	100	7,18	1.237	238.166
12.10.1993	17.290	7,80/ 8,05	6.540	7,95	100	7,91	100	221.014
09.11.1993	28.595	7,08/ 7,20	11.003	7,12	51	7,10	1.701	214.800
07.12.1993	37.333	6,11/ 6,35	15.983	6,24	100	6,20	1.625	217.704
04.01.1994	26.185	5,96/ 6,06	16.085	6,01	100	5,99	0	207.232
01.02.1994	39.885	6,00/ 6,15	24.135	6,06	100	6,05	1.000	221.027
08.02.1994	14.780	6,08/ 6,20	8.630	6,15	100	6,13	0	229.657
15.02.1994	11.075	6,13/ 6,20	4.905	6,15	100	6,14	0	234.562
22.02.1994	13.775	6,12/ 6,20	7.825	6,17	100	6,15	0	242.387
01.03.1994	40.950	6,13/ 6,25	26.400	6,19	100	6,16	58	245.855
08.03.1994	38.195	6,02/ 6,15	15.195	6,06	100	6,05	0	261.050
15.03.1994	23.184	6,00/ 6,10	12.209	6,04	100	6,03	0	273.259
22.03.1994	19.400	6,01/ 6,10	1.400	6,03	100	6,03	0	274.659
29.03.1994	38.350	6,07/ 6,20	31.800	6,11	100	6,15	80	287.923
05.04.1994	18.950	6,10/ 6,19	8.600	6,12	100	6,14	0	296.523
12.04.1994	32.247	5,98/ 6,10	7.342	6,00	100	5,99	0	303.865
19.04.1994	25.283	5,83/ 5,92	4.133	5,85	100	5,85	0	307.998
26.04.1994	28.645	5,73/ 5,81	10.670	5,76	100	5,75	3.050	302.501
24.05.1994	22.800	5,45/ 5,55	17.650	5,51	100	5,49	1.850	292.783
07.06.1994	19.295	5,61/ 5,69	15.045	5,67	100	5,64	0	307.828
14.06.1994	12.250	5,73/ 5,85	7.250	5,77	100	5,76	0	315.078
21.06.1994	20.250	5,91/ 6,12	9.400	6,01	100	5,98	2.570	312.857
28.06.1994	30.664	5,90/ 6,04	7.664	5,93	100	5,92	0	320.521
05.07.1994	20.714	5,90/ 6,04	10.514	5,94	100	5,93	0	331.035
12.07.1994	12.100	5,97/ 6,35	5.600	6,05	100	6,02	0	336.635
19.07.1994	14.650	6,02/ 6,15	5.100	6,06	100	6,05	3.471	345.206
26.07.1994	36.245	5,88/ 6,02	24.295	5,94	100	5,90	0	351.996
02.08.1994	17.510	5,90/ 5,99	9.710	5,93	100	5,92	0	361.706
09.08.1994	21.150	5,95/ 6,05	6.050	5,98	100	5,97	0	367.756
16.08.1994	10.525	6,12/ 6,29	5.104	6,20	49	6,18	676	358.830
23.08.1994	11.425	6,41/ 6,51	5.425	6,43	100	6,42	0	364.255
30.08.1994	9.250	6,23/ 6,34	3.100	6,27	100	6,26	0	367.355
06.09.1994	8.700	6,32/ 6,43	5.400	6,38	100	6,35	0	372.755
13.09.1994	17.640	6,32/ 6,42	6.402	6,36	37	6,34	1.936	374.681
20.09.1994	7.560	6,46/ 6,58	3.210	6,50	100	6,48	0	377.891
27.09.1994	15.015	6,42/ 6,58	6.665	6,48	100	6,46	0	384.556
04.10.1994	18.170	6,42/ 6,58	7.753	6,48	29	6,46	0	392.309

¹ Ce tableau concerne uniquement les certificats dématérialisés qui ont été émis depuis le 29 janvier 1991 conformément à l'arrêté ministériel du 24 janvier 1991, soit par le biais d'adjudications compétitives, soit lors d'adjudications non compétitives. Lors des adjudications compétitives, les titres sont adjugés aux taux proposés par les souscripteurs (adjudication « à l'américaine »). Toutes les offres introduites à des taux inférieurs au taux maximum retenu par le Trésor sont acceptées pour leur totalité. Les offres introduites au taux maximum retenu peuvent éventuellement être réduites.

² Par le biais des adjudications non compétitives les primary dealers peuvent souscrire, dans certaines limites, à des certificats de trésorerie au taux moyen de l'adjudication.

³ A la date de paiement.

XVIII - 6d. — EMISSION DE CERTIFICATS DE TRESORERIE SPECIAUX¹

Date de l'adjudication	Adjudications compétitives						Encours des certificats dématérialisés émis depuis le 8 février 1994 ² (millions de francs)
	Montant offert (millions de francs)	Taux minimum et maximum proposés	Montant adjudgé (millions de francs)	Taux maximum retenu	Pourcentage adjudgé sur les offres introduites au taux maximum retenu	Taux d'intérêt moyen pondéré de l'adjudication	
(1)	(2)	(3)	(4)	(5)	(6)	(7)	(8)
10.02.1994	98.717	6,65/ 6,85	70.617	6,75	100	6,74	70.617
24.02.1994	149.564	6,45/ 6,52	88.164	6,49	100	6,48	88.164
28.02.1994	121.140	6,46/ 6,56	76.640	6,49	100	6,48	164.804
11.03.1994	83.290	6,17/ 6,35	28.340	6,23	100	6,22	193.144
01.04.1994	162.930	6,13/ 6,22	94.412	6,18	29	6,15	94.412
27.04.1994	175.785	5,65/ 5,75	70.304	5,67	40	5,66	70.304

¹ Ce tableau concerne uniquement les certificats dématérialisés qui ont été émis depuis le 8 février 1994 conformément à l'arrêté ministériel du 24 janvier 1991, modifié par l'arrêté ministériel du 3 février 1994, par le biais d'adjudications compétitives. Les titres sont adjudgés aux taux proposés par les souscripteurs (adjudication « à

l'américaine »). Toutes les offres introduites à des taux inférieurs au taux maximum retenu par le Trésor sont acceptées pour leur totalité. Les offres introduites au taux maximum retenu peuvent éventuellement être réduites.

² A la date de paiement.

**XVIII - 7. — TRANSACTIONS SUR LE MARCHÉ SECONDAIRE DES TITRES DEMATERIALISES
ENREGISTREES PAR LE SYSTEME DE CLEARING
DE LA BANQUE NATIONALE DE BELGIQUE¹**

Moyennes par période des données journalières	Certificats de trésorerie		Obligations linéaires ²		Billets de trésorerie Certificats de dépôt		Total	
	Nombre de transactions	Montants (milliards de francs)	Nombre de transactions	Montants (milliards de francs)	Nombre de transactions	Montants (milliards de francs)	Nombre de transactions	Montants (milliards de francs)
	(1)	(2)	(3)	(4)	(5)	(6)	(7) = (1) + (3) + (5)	(8) = (2) + (4) + (6)
1991	64	30,9	171	17,6	—	—	235	48,5
1992	77	38,6	243	34,2	—	—	320	72,8
1993	120	57,1	473	86,2	2	0,5	595	143,8
1992 Août	68	35,4	188	29,8	0	0,1	256	65,3
Septembre	102	50,9	309	45,8	0	0,1	411	96,8
Octobre	108	52,1	395	56,1	1	0,1	504	108,3
Novembre	103	53,6	323	53,3	1	0,2	427	107,1
Décembre	80	42,7	270	46,9	1	0,2	351	89,8
1993 Janvier	94	46,6	354	56,1	2	0,3	450	103,0
Février	108	49,4	446	66,2	1	0,1	555	115,7
Mars	116	57,0	449	65,4	1	0,4	566	122,8
Avril	108	53,5	352	53,5	2	0,4	462	107,4
Mai	122	64,0	372	60,5	2	0,6	496	125,1
Juin	98	54,7	349	62,2	2	0,6	449	117,5
Juillet	125	61,0	455	83,6	2	0,4	582	145,0
Août	116	44,9	441	86,6	2	0,5	559	132,0
Septembre	130	60,8	671	137,1	2	0,3	803	198,2
Octobre	148	70,4	678	129,6	2	0,5	828	200,5
Novembre	163	67,7	586	121,7	2	0,6	751	190,0
Décembre	117	55,7	518	111,8	3	1,3	638	168,8
1994 Janvier	126	60,9	626	157,3	3	0,7	755	218,9
Février	110	53,8	614	168,6	3	0,9	727	223,3
Mars	114	61,1	773	181,8	4	0,8	891	243,7
Avril	131	85,1	707	192,5	7	1,6	845	279,2
Mai	126	86,2	674	213,9	8	1,6	808	301,7
Juin	108	66,7	814	198,6	5	1,1	927	266,4
Juillet	125	75,0	694	207,1	8	2,0	827	284,1
Août	116	68,7	611	193,7	7	1,7	734	264,1
Septembre	112	71,4	579	202,6	9	2,2	700	276,2

¹ A l'exclusion des opérations d'open market de la Banque Nationale.

² Y compris, à partir du 19/10, les transactions en « manteaux » et « coupons » des OLO démembrées.

XVIII - 8. — LOCALISATION DES CERTIFICATS DE TRESORERIE DEMATERIALISES¹

(milliards de francs)

Fin de période	Belgique					Luxembourg				Hors de l'UEBL	Total (11) = (5) + (9) + (10)
	Etablissements de crédit ²	Autres institutions financières ³	Administrations publiques	Autres	Total	Etablissements de crédit ²	Autres institutions financières ³	Autres	Total		
	(1)	(2)	(3)	(4)	(5) = (1) à (4)	(6)	(7)	(8)	(9) = (6) à (8)		
1991 Juin	1.099,7	93,3	8,1	63,5	1.264,6	565,1	43,3	33,2	641,6	95,7	2.001,9
Juillet	1.041,8	73,4	6,9	61,1	1.183,2	572,5	51,4	39,9	663,8	93,7	1.940,7
Août	1.003,2	74,2	3,6	67,1	1.148,1	569,7	57,5	47,4	674,6	81,6	1.904,3
Septembre ...	1.043,9	68,0	2,2	64,8	1.178,9	563,3	100,1	16,1	679,5	60,5	1.918,9
Octobre	939,7	89,7	2,0	65,1	1.096,5	579,5	88,0	18,8	686,3	79,8	1.862,6
Novembre ...	966,8	72,5	5,1	53,3	1.097,7	564,4	103,4	18,9	686,7	82,4	1.866,8
Décembre ...	946,5	70,0	2,3	49,3	1.068,1	532,9	108,5	9,7	651,1	72,6	1.791,8
1992 Janvier	955,0	52,9	3,3	55,6	1.066,8	533,3	114,4	14,8	662,5	72,2	1.801,5
Février	1.002,1	56,3	7,1	59,0	1.124,5	529,2	107,0	18,1	654,3	85,8	1.864,6
Mars	1.045,4	62,7	8,7	58,1	1.174,9	533,1	115,8	20,2	669,1	94,4	1.938,4
Avril	1.017,8	64,9	4,2	53,1	1.140,0	491,3	118,9	18,2	628,4	96,6	1.865,0
Mai	1.032,9	72,4	2,5	51,2	1.159,0	522,3	130,3	7,6	660,2	109,7	1.928,9
Juin	1.045,3	88,3	3,5	55,8	1.192,9	505,6	137,0	8,6	651,2	105,4	1.949,5
Juillet	1.016,3	86,5	3,8	56,7	1.163,3	500,4	143,8	17,6	661,8	101,5	1.926,6
Août	995,9	71,7	5,5	60,7	1.133,8	535,3	151,9	18,9	706,1	94,4	1.934,3
Septembre ...	1.073,2	80,2	7,1	64,4	1.224,9	523,0	149,4	16,0	688,4	84,7	1.998,0
Octobre	1.069,2	74,7	6,4	61,1	1.211,4	503,3	136,7	14,2	654,2	90,0	1.955,6
Novembre ...	979,2	66,4	10,7	48,3	1.104,6	520,2	125,1	13,4	658,7	98,2	1.861,5
Décembre ...	831,7	97,6	57,7	38,2	1.025,2	487,3	134,0	12,5	633,8	83,1	1.742,1
1993 Janvier	911,7	92,8	21,2	54,3	1.080,0	520,8	129,3	14,6	664,7	89,7	1.834,4
Février	954,6	62,6	40,7	60,8	1.118,7	492,8	136,1	12,5	641,4	77,8	1.837,9
Mars	1.072,0	97,5	49,2	66,8	1.285,5	517,1	124,4	14,3	655,8	95,3	2.036,6
Avril	1.082,1	81,3	82,7	67,5	1.313,6	471,8	126,7	13,7	612,2	86,9	2.012,7
Mai	1.131,0	93,3	88,4	60,8	1.373,5	503,7	135,1	13,6	652,4	100,8	2.126,7
Juin	1.068,6	101,9	70,1	48,7	1.289,3	487,3	133,9	11,9	633,1	85,1	2.007,5
Juillet	1.090,5	93,2	37,4	46,5	1.267,6	492,0	127,4	8,6	628,0	62,8	1.958,4
Août	1.009,7	80,1	27,2	54,4	1.171,4	432,6	139,4	11,5	583,5	61,0	1.815,9
Septembre ...	921,2	109,1	28,5	59,0	1.117,8	415,9	131,5	11,5	558,9	43,0	1.719,7
Octobre	898,7	117,4	62,7	57,4	1.136,2	400,4	127,6	14,3	542,3	58,6	1.737,1
Novembre ...	818,2	102,0	75,1	53,5	1.048,8	383,8	120,4	13,8	518,0	38,8	1.605,6
Décembre ...	649,1	158,8	99,0	43,6	950,5	398,7	110,4	11,0	520,1	30,2	1.500,8
1994 Janvier	748,6	102,1	60,6	50,7	962,0	385,2	115,8	16,4	517,4	49,5	1.528,9
Février	902,2	109,3	65,5	53,6	1.130,6	463,5	130,6	16,3	610,4	53,7	1.794,7
Mars	1.053,7	109,1	63,5	56,6	1.282,9	435,6	140,5	21,9	598,0	66,4	1.947,3
Avril	1.090,0	128,2	90,4	61,8	1.370,4	524,1	136,8	25,7	686,6	53,4	2.110,4
Mai	1.058,0	119,7	57,5	59,8	1.295,0	534,8	140,3	25,1	700,2	46,0	2.041,2
Juin	1.140,4	109,2	34,6	60,7	1.344,9	549,7	141,1	17,7	708,5	82,7	2.136,1
Juillet	1.146,8	92,9	27,1	61,3	1.328,1	550,7	145,1	20,5	716,3	72,4	2.116,8

¹ Sur la base du rapport qu'effectuent obligatoirement les établissements qui ont obtenu l'autorisation de tenir des comptes de titres dématérialisés de la dette publique (art. 49 de l'A.R. du 23 janvier 1991).

² Banques, banques d'épargne et établissements de crédit du secteur public.
³ Y compris les sociétés d'assurances et les organismes de placement collectif.

XIX. — TAUX D'INTERET

(pour cent par an)

1. — TAUX DE LA BANQUE NATIONALE DE BELGIQUE ET DE L'INSTITUT DE REESCOMPTE ET DE GARANTIE¹

Dates des changements	Taux d'escompte	Taux des avances en compte courant		Taux central de la Banque ²	Taux des octrois de crédits par adjudications ³	Taux de l'IRG pour les surplus de fin de journée	
		A l'intérieur des lignes de crédit	Au-delà des lignes de crédit			Tranche ordinaire	Tranche de dépassement ⁴
p.m. 1994 1 ^{er} janvier	5,25	8,95	11,50	7,25	7,25	6,25	5,25
1994 7 janvier	"	8,70	11,25	7,10	—	6,10	5,10
10 janvier	"	"	"	"	7,10	"	"
25 janvier	"	8,60	"	7,00	—	6,00	5,00
31 janvier	"	8,35	11,00	6,85	6,85	5,85	4,85
7 février	"	8,20	"	6,70	6,70	5,70	4,70
18 février	5,00	8,05	10,50	6,55	—	5,55	4,55
21 février	"	"	"	"	6,55	"	"
25 février	"	7,90	"	6,40	—	5,40	4,40
28 février	"	"	"	"	6,40	"	"
1 ^{er} mars	"	7,75	"	6,25	—	5,25	4,25
7 mars	"	"	"	"	6,25	"	"
9 mars	"	7,65	"	6,15	—	5,15	4,15
14 mars	"	"	"	"	6,15	"	"
30 mars	"	7,55	"	6,05	—	5,05	4,05
1 ^{er} avril	"	"	"	"	6,05	"	"
7 avril	"	7,45	"	5,95	—	4,95	3,95
11 avril	"	"	"	"	5,95	"	"
15 avril	4,75	7,30	10,00	5,80	—	4,80	3,80
18 avril	"	"	"	"	5,80	"	"
20 avril	"	7,20	"	5,70	—	4,70	3,70
25 avril	"	"	"	"	5,70	"	"
27 avril	"	7,10	"	5,60	—	4,60	3,60
29 avril	"	"	"	"	5,60	"	"
4 mai	"	7,00	"	5,50	—	4,50	3,50
9 mai	"	"	"	"	5,50	"	"
10 mai	"	6,95	"	5,45	—	4,45	3,45
16 mai	4,50	6,85	9,00	5,35	5,35	4,35	3,35
18 mai	"	6,75	"	5,25	—	4,25	3,25
20 mai	"	"	"	"	5,25	"	"
1 ^{er} juin	"	6,70	"	5,20	—	4,20	3,20
6 juin	"	"	"	"	5,20	"	"
8 juin	"	6,60	"	5,10	—	4,10	3,10
13 juin	"	"	"	"	5,10	"	"
15 juin	"	6,55	"	5,05	—	4,05	3,05
20 juin	"	"	"	"	5,05	"	"
22 juin	"	6,50	"	5,00	—	4,00	3,00
27 juin	"	"	"	"	5,00	"	"
29 juin	"	6,45	"	4,95	—	3,95	2,95
4 juillet	"	"	"	"	4,95	"	"
13 juillet	"	6,40	"	4,90	—	3,90	2,90
18 juillet	"	"	"	"	4,90	"	"
22 juillet	"	6,35	"	4,85	—	3,85	2,85
25 juillet	"	"	"	"	4,85	"	"

¹ La réforme du marché monétaire et des instruments de la politique monétaire entrée en vigueur le 29 janvier 1991 a entraîné une adaptation fondamentale des taux officiels de la Banque. Ceux-ci ne peuvent donc plus être comparés aux taux appliqués antérieurement. Les implications statistiques de cette rupture de série sont expliquées dans le *Bulletin* de la BNB, LXVI^e année, tome I, n° 5, mai 1991 tandis que la réforme a été présentée en détail dans le Rapport annuel 1990 de la Banque.

² Ce taux s'applique à l'intérieur de lignes individuelles dont le montant global s'élève, pour l'ensemble des primary dealers, à 5,6 milliards à la fin de 1992.

³ Il s'agit des taux annoncés à l'avance pour des adjudications en volume et des taux minima retenus, par la Banque pour des adjudications à taux multiples. Les dates mentionnées correspondent aux dates des adjudications (ou dates de transaction) et non aux dates de liquidation en chambre de compensation (ou dates de valeur) qui suivent, sauf exception, de deux jours les dates d'adjudications. L'absence de données signifie qu'il n'y a pas eu d'adjudication à cette date.

⁴ Ce taux s'applique aux surplus qui dépassent les 5 p.c. des lignes de crédit attribuées individuellement aux intermédiaires financiers.

Référence bibliographique : *Bulletin* de la BNB, LXVI^e année, n° 5, mai 1991, LXVI^e année, n° 6, juin 1991.

XIX - 2. — TAUX DE REFERENCE DES CERTIFICATS DE TRESORERIE SUR LE MARCHE SECONDAIRE

Moyennes journalières	1 mois	2 mois	3 mois	6 mois	9 mois	12 mois
1992	9,36	9,36	9,36	9,17	—	9,01
1993	8,52	8,32	8,15	7,44	—	6,94
1992 Août	9,71	9,73	9,76	9,70	—	9,65
Septembre	9,49	9,49	9,50	9,29	—	9,19
Octobre	8,82	8,79	8,75	8,32	—	8,16
Novembre	8,76	8,74	8,69	8,21	—	7,74
Décembre	8,81	8,76	8,69	8,15	—	7,65
1993 Janvier	8,37	8,31	8,23	7,68	—	7,25
Février	9,14	8,98	8,84	8,07	—	7,65
Mars	8,54	8,39	8,30	7,59	—	7,19
Avril	8,05	8,02	7,99	7,56	—	7,16
Mai	7,29	7,26	7,20	6,90	—	6,67
Juin	6,99	6,97	6,92	6,52	—	6,39
Juillet	7,71	7,42	7,21	6,68	—	6,24
Août	10,39	9,45	9,12	7,62	—	6,76
Septembre	10,52	10,23	9,88	8,51	—	7,61
Octobre	9,35	9,22	9,10	8,36	—	7,43
Novembre	8,40	8,21	7,97	7,30	—	6,75
Décembre	7,45	7,34	7,07	6,47	—	6,17
1994 Janvier	7,09	7,03	6,93	6,51	—	6,15
Février	6,55	6,51	6,42	6,33	—	6,11
Mars	6,16	6,15	6,13	6,10	—	6,06
Avril	5,85	5,87	5,87	5,88	—	5,89
Mai	5,31	5,31	5,31	5,34	—	5,42
Juin	5,19	5,30	5,38	5,52	—	5,73
Juillet	5,40	5,53	5,61	5,84	—	6,04
Août	5,18	5,35	5,51	5,79	—	6,14
Septembre	4,99	5,20	5,37	5,76	—	6,35

Référence bibliographique : *Bulletin de la BNB*, LXVI^e année, n° 5, mai 1991.

XIX - 3. — TAUX D'INTERET SUR LE MARCHE INTERBANCAIRE¹

Moyennes journalières	Overnight	1 semaine	2 semaines	3 semaines	1 mois	2 mois	3 mois	6 mois	12 mois
1986	n.	8,17	8,20	n.	8,10	8,10	8,11	7,95	7,84
1987	n.	7,04	7,07	n.	7,02	7,04	7,10	7,23	7,38
1988	n.	6,65	6,69	n.	6,66	6,71	6,77	6,91	7,03
1989	n.	8,45	8,49	n.	8,56	8,66	8,73	8,72	8,73
1990	n.	9,68	9,70	n.	9,73	9,78	9,82	9,92	10,01
1991	n.	9,20	9,22	n.	9,27	9,34	9,39	9,44	9,46
1992	9,31	9,39	9,39	9,39	9,39	9,40	9,39	9,25	9,11
1993	8,68	8,80	8,75	8,66	8,60	8,39	8,21	7,62	7,07
1992 Août	9,67	9,73	9,74	9,75	9,75	9,78	9,78	9,78	9,77
Septembre	9,47	9,58	9,57	9,56	9,53	9,53	9,53	9,38	9,29
Octobre	8,93	8,96	8,93	8,90	8,85	8,83	8,80	8,44	8,27
Novembre	8,79	8,89	8,85	8,82	8,79	8,79	8,73	8,30	7,88
Décembre	8,76	8,84	8,86	8,87	8,89	8,82	8,74	8,28	7,75
1993 Janvier	8,53	8,57	8,54	8,48	8,42	8,35	8,28	7,82	7,32
Février	8,86	9,17	9,17	9,15	9,20	9,02	8,92	8,35	7,79
Mars	8,56	8,79	8,73	8,64	8,61	8,43	8,34	7,78	7,31
Avril	8,02	8,11	8,11	8,09	8,07	8,04	8,02	7,71	7,25
Mai	7,43	7,46	7,43	7,37	7,33	7,28	7,22	6,99	6,78
Juin	7,08	7,09	7,07	7,04	7,02	6,99	6,95	6,64	6,48
Juillet	7,91	8,08	8,06	7,97	7,82	7,49	7,32	6,86	6,42
Août	11,08	11,43	11,14	10,81	10,55	9,64	9,19	7,87	6,92
Septembre	10,65	10,93	10,87	10,82	10,75	10,43	9,97	8,87	7,84
Octobre	9,53	9,55	9,51	9,46	9,41	9,24	9,15	8,51	7,60
Novembre	8,87	8,78	8,70	8,56	8,46	8,27	8,05	7,41	6,86
Décembre	7,65	7,65	7,63	7,58	7,55	7,44	7,16	6,60	6,26
1994 Janvier	7,18	7,19	7,17	7,15	7,13	7,06	6,97	6,64	6,24
Février	6,72	6,69	6,66	6,62	6,59	6,54	6,47	6,38	6,17
Mars	6,24	6,24	6,23	6,23	6,22	6,19	6,17	6,13	6,10
Avril	5,87	5,89	5,89	5,89	5,89	5,90	5,90	5,91	5,91
Mai	5,39	5,37	5,36	5,35	5,34	5,35	5,35	5,43	5,53
Juin	5,11	5,15	5,17	5,20	5,23	5,35	5,42	5,60	5,84
Juillet	4,96	5,13	5,22	5,34	5,46	5,57	5,65	5,94	6,14
Août	4,89	4,96	5,04	5,14	5,23	5,39	5,55	5,86	6,23
Septembre	4,86	4,90	4,93	4,98	5,02	5,25	5,40	5,82	6,44

¹ A partir de février 1991, il s'agit de la moyenne des taux emprunteurs et prêteurs communiqués entre 14 h et 14 h 30 par divers participants au marché. Généralement ces taux emprunteurs et prêteurs se situent environ 1/8 de point de pourcentage en dessous et au-dessus des taux moyens repris ici. Avant février 1991, il s'agit de la moyenne des taux minimum et maximum qui sont fixés chaque matin par la dite « collective » de quatre grandes banques. Cette moyenne présente systématiquement un léger écart par rapport au taux d'intérêt moyen du marché. Comme règle pratique, on peut admettre que le taux moyen du marché se situe environ 1/8 de point de pourcentage en dessous de la moyenne des taux indicatifs de la « collective ».

Référence bibliographique : *Bulletin* de la BNB, LXVI^e année, n° 5, mai 1991.

XIX - 4. — TAUX D'INTERET DEBITEURS EN BEF DES ETABLISSEMENTS DE CREDIT BELGES¹

Fin de période	Crédits à court terme		Crédits à long terme		
	Crédit de caisse	Avances à terme fixe	Emprunt avec taux de chargement forfaitaire	Crédit d'investissement	Prêt hypothécaire
1993 Janvier	11,96	8,70	13,37	9,02	8,15
Février	12,44	8,57	13,69	9,29	7,74
Mars	11,95	8,87	12,91	8,31	7,79
Avril	11,60	8,42	12,51	8,18	7,84
Mai	11,14	8,04	11,94	8,01	7,87
Juin	10,61	7,55	11,68	7,54	7,72
Juillet	11,27	7,90	11,58	8,21	7,66
Août	12,98	8,20	11,40	9,02	7,71
Septembre	13,02	9,34	11,35	8,32	7,69
Octobre	13,03	8,22	11,47	8,48	7,67
Novembre	11,26	7,44	11,42	7,81	7,47
Décembre	10,78	7,16	11,21	7,31	7,36
1994 Janvier	10,73	7,28	10,75	7,70	7,37
Février	10,36	7,21	10,88	7,41	6,97
Mars	9,89	7,47	10,95	7,62	6,74
Avril	9,84	6,24	11,09	8,02	7,27
Mai	9,40	6,29	11,23	8,04	7,43
Juin	9,29	6,57	11,70	8,49	7,97
Juillet	9,27	6,49	11,82	8,60	8,07
Août	9,26	6,61	11,68	9,07	7,93
Septembre	9,26	6,55	12,51	9,42	8,74

¹ Moyennes pondérées sur base d'une enquête réalisée auprès des établissements de crédit selon des contrats représentatifs pour chacun des taux d'intérêt mentionnés.

Référence bibliographique : *Bulletin de la Banque Nationale de Belgique*, LXIX^e année, n° 9, septembre 1994.

XIX - 5. — TAUX D'INTERET CREDITEURS EN BEF DES ETABLISSEMENTS DE CREDIT BELGES¹

Fin de période	Dépôt à vue	Dépôt d'épargne réglementé	Dépôt à terme			Bon de caisse	
			à 15 jours	à 3 mois	à 3 ans	à 1 an	à 5 ans
1993 Janvier	0,92	5,85	6,58	6,96	7,04	7,07	6,95
Février	0,94	5,83	7,51	7,72	7,03	7,43	7,01
Mars	0,82	5,53	7,54	7,48	6,77	6,80	6,73
Avril	0,86	5,71	6,73	6,85	6,77	6,79	6,72
Mai	0,97	5,55	6,23	6,31	6,32	6,23	6,51
Juin	0,86	5,48	6,17	6,11	6,30	6,21	6,48
Juillet	0,85	5,48	7,41	6,82	5,87	5,71	6,00
Août	0,91	5,58	9,55	8,54	5,85	6,00	6,02
Septembre	0,85	5,48	8,50	8,16	6,05	7,03	6,02
Octobre	0,89	5,46	8,03	7,77	6,49	7,03	6,46
Novembre	0,81	5,66	6,93	6,46	5,78	6,03	5,77
Décembre	0,79	5,47	6,32	6,08	5,77	5,77	5,76
1994 Janvier	0,82	5,79	5,78	5,72	5,59	5,77	5,53
Février	0,84	4,33	5,55	5,63	5,52	5,33	5,50
Mars	0,98	4,41	5,32	5,48	5,85	5,49	5,89
Avril	1,00	4,37	4,94	4,97	5,98	5,29	6,19
Mai	0,92	4,31	4,41	4,55	6,18	5,28	6,60
Juin	0,86	4,31	4,34	4,77	6,48	5,24	6,89
Juillet	0,86	4,45	3,98	4,56	6,50	5,24	7,08
Août	0,82	4,44	4,18	4,69	6,79	5,46	7,27
Septembre	0,82	4,61	4,14	4,50	7,02	5,61	7,54

¹ Moyennes pondérées sur base d'une enquête réalisée auprès des établissements de crédit selon des contrats représentatifs pour chacun des taux d'intérêt mentionnés.

Référence bibliographique : *Bulletin de la Banque Nationale de Belgique*, LXIX^e année, n° 9, septembre 1994.

XIX - 6. — TAUX DE RENDEMENT A LONG TERME SUR LE MARCHE SECONDAIRE

Moyennes journalières	Taux de référence par échéance							Taux brut de l'emprunt « benchmark » ¹	Taux moyen net des emprunts à 6 ans et plus ²
	1 an	2 ans	3 ans	4 ans	5 ans	10 ans	20 ans		
1993 Décembre	6,17	6,00	5,90	5,90	6,02	6,62	7,27	6,59	5,63
1994 Janvier	6,15	5,90	5,74	5,74	5,88	6,52	7,18	6,52	5,50
Février	6,11	5,97	5,88	5,90	6,02	6,69	7,30	6,70	5,56
Mars	6,06	6,14	6,22	6,34	6,49	7,14	7,65	7,14	5,89
Avril	5,89	6,04	6,22	6,41	6,63	7,28	7,77	7,29	5,97
Mai	5,42	5,81	6,18	6,49	6,77	7,54	8,00	7,54	6,06
Juin	5,73	6,23	6,67	7,02	7,31	7,99	8,43	7,98	6,35
Juillet	6,04	6,50	6,86	7,10	7,31	7,96	8,49	7,95	6,44
Août	6,14	6,77	7,24	7,47	7,64	8,24	8,74	8,21	6,58
Septembre	6,36	7,17	7,71	7,93	8,06	8,61	9,10	8,58	7,05

¹ Olo 9 % 1991/2003 du 23.3.93 au 11.1.94.
Olo 7,25 % 1993/2004 à partir du 12.1.94.

² Seuls sont pris en compte les emprunts d'une durée résiduaire supérieure à 5,5 ans, émis à l'intention des particuliers et soumis à une retenue à titre de précompte mobilier de 10,30 p.c. du 19.7.93 au 24.12.93 et de 13,39 p.c. à partir du 28.12.93.

XIX - 7. — TAUX D'INTERET DES DEPOTS EN EURO-DEVISES A TROIS MOIS¹

Moyennes journalières	Franc belge ²	Mark allemand	Florin des Pays-Bas	Franc français	Couronne danoise	Punt irlandais ²	Lire italienne	Peseta espagnole	Livre sterling ²	ECU	Dollar des Etats-Unis	Yen japonais
1986	8,08	4,59	5,63	9,36	9,26	n.	n.	n.	10,95	8,05	6,78	5,10
1987	7,08	4,02	5,31	8,56	10,37	n.	n.	n.	9,72	7,20	7,14	4,22
1988	6,75	4,28	4,76	8,02	8,71	n.	n.	n.	10,34	6,98	7,92	4,47
1989	8,70	7,04	7,33	9,32	9,57	n.	n.	n.	13,89	9,39	9,22	5,42
1990	9,77	8,47	8,65	10,27	10,94	n.	n.	n.	14,77	10,43	8,22	7,74
1991	9,33	9,17	9,21	9,50	9,69	10,34	12,01	13,17	11,48	9,85	5,90	7,31
1992	9,32	9,38	9,28	10,23	10,78	11,85	13,80	13,30	9,56	10,53	3,72	4,37
1993	8,15	7,15	6,74	8,37	10,27	8,75	10,05	11,72	5,87	7,99	3,19	2,92
1992 Septembre	9,45	9,17	9,23	10,82	11,26	12,08	17,32	13,86	9,95	11,38	3,17	3,91
Octobre	8,78	8,77	8,66	10,97	11,65	15,29	15,40	14,29	8,24	11,01	3,30	3,81
Novembre	8,66	8,83	8,70	9,76	11,00	14,92	14,18	14,12	7,10	10,27	3,71	3,71
Décembre	8,69	8,85	8,60	11,05	13,67	17,28	13,79	15,09	7,10	10,82	3,54	3,69
1993 Janvier	8,22	8,37	7,98	11,84	12,41	18,88	12,46	14,49	6,86	10,00	3,24	3,61
Février	8,84	8,24	7,99	11,91	15,18	13,93	11,33	13,65	6,09	9,48	3,12	3,23
Mars	8,29	7,86	7,50	11,03	13,53	10,85	11,08	14,71	5,90	9,07	3,11	3,23
Avril	7,97	7,78	7,42	8,80	10,68	8,45	11,19	13,85	5,91	8,77	3,10	3,18
Mai	7,17	7,38	6,98	7,50	8,95	7,67	10,64	13,18	5,93	7,82	3,13	3,20
Juin	6,89	7,47	6,64	7,20	7,93	6,97	10,05	11,11	5,82	7,35	3,24	3,18
Juillet	7,23	7,10	6,45	7,83	9,95	6,38	9,30	11,22	5,88	7,71	3,17	3,19
Août	8,91	6,50	6,24	7,46	11,09	6,41	9,17	11,00	5,79	7,52	3,16	2,96
Septembre	9,93	6,52	6,26	7,13	10,14	6,66	8,96	9,96	5,85	7,62	3,10	2,58
Octobre	9,11	6,52	6,21	6,86	8,58	6,56	8,69	9,64	5,69	7,39	3,26	2,41
Novembre	8,05	6,18	5,86	6,60	7,87	6,26	8,98	9,20	5,49	6,84	3,38	2,28
Décembre	7,13	6,00	5,51	6,41	7,29	6,21	8,57	8,86	5,25	6,38	3,25	2,04
1994 Janvier	6,94	5,77	5,12	6,20	6,11	5,92	8,35	8,76	5,32	6,28	3,16	2,11
Février	6,42	5,80	5,18	6,16	6,10	5,94	8,35	8,60	5,16	6,28	3,44	2,23
Mars	6,12	5,71	5,21	6,13	5,93	6,02	8,24	8,16	5,09	6,18	3,75	2,25
Avril	5,86	5,46	5,21	5,90	5,94	6,10	8,04	7,86	5,17	6,04	4,01	2,24
Mai	5,31	5,05	5,02	5,53	5,72	5,68	7,75	7,68	5,11	5,78	4,52	2,16
Juin	5,37	4,94	4,95	5,44	6,01	5,52	8,02	7,67	5,06	5,86	4,53	2,09
Juillet	5,62	4,84	4,82	5,52	5,92	5,54	8,47	7,75	5,11	5,87	4,76	2,11
Août	5,47	4,88	4,86	5,47	6,23	5,89	8,83	7,85	5,44	5,86	4,80	2,26
Septembre	5,35	4,95	4,97	5,50	6,41	5,88	8,60	7,81	5,59	5,80	5,01	2,30

¹ Jusqu'en 1990, moyenne des taux emprunteurs et prêteurs; à partir de 1991, taux emprunteurs.

² Taux calculés sur la base de 365 jours.

Référence bibliographique : *Bulletin* de la BNB, LXVI^e année, n° 5, mai 1991.

**XIX - 8. — TAUX DE RENDEMENT BRUTS A LONG TERME SUR LE MARCHÉ SECONDAIRE :
COMPARAISON INTERNATIONALE**

	Marchés nationaux ¹							Marché international ²	
	Belgique ³	France ⁴	Pays-Bas ⁵	Allemagne ⁶	Royaume-Uni ⁷	Etats-Unis ⁸	Japon ⁹	Dollar US ¹⁰	Ecu ¹¹
1988	8,01	9,05	6,10	6,51	9,67	8,85	4,28	9,39	8,17
1989	8,59	8,78	7,21	7,00	10,19	8,50	5,05	9,29	8,76
1990	10,06	9,93	8,99	8,79	11,81	8,55	7,36	9,36	10,37
1991	9,31	9,03	8,79	8,47	10,11	7,86	6,53	8,65	9,15
1992	8,66	8,57	8,12	7,91	9,06	7,01	4,94	7,50	9,03
1993	7,22	6,72	6,21	6,54	7,47	5,87	3,95	6,57	7,44
1992 Août	9,07	9,04	8,48	8,19	9,35	6,59	4,62	6,98	9,66
Septembre	8,81	8,74	8,14	7,86	9,19	6,42	4,49	6,84	9,75
Octobre	8,28	8,36	7,55	7,52	8,65	6,59	4,41	7,02	9,45
Novembre	8,02	8,08	7,37	7,45	8,19	6,87	4,40	7,27	8,98
Décembre	7,91	8,14	7,27	7,41	8,32	6,77	4,37	7,34	8,97
1993 Janvier	7,52	7,84	6,98	7,15	8,29	6,60	4,31	7,38	8,62
Février	7,65	7,69	6,75	6,98	7,95	6,26	3,76	6,88	8,27
Mars	7,38	7,29	6,44	6,68	7,72	5,97	4,17	6,88	7,85
Avril	7,43	7,08	6,49	6,73	7,89	5,97	4,40	6,78	7,79
Mai	7,38	7,11	6,52	6,86	8,15	6,04	4,58	6,76	7,76
Juin	7,19	6,90	6,48	6,84	7,96	5,96	4,34	6,55	7,56
Juillet	6,99	6,69	6,25	6,66	7,62	5,81	4,21	6,55	7,44
Août	7,04	6,29	6,04	6,42	7,07	5,68	4,02	6,65	7,18
Septembre	7,23	6,09	5,89	6,23	6,96	5,36	3,73	6,16	6,87
Octobre	7,20	5,90	5,72	6,04	6,87	5,33	3,58	6,13	6,78
Novembre	6,95	5,97	5,55	6,00	6,85	5,72	3,29	5,98	6,68
Décembre	6,65	5,74	5,41	5,88	6,26	5,78	3,04	6,14	6,50
1994 Janvier	6,54	5,59	5,27	5,85	6,24	5,72	3,54	6,31	6,21
Février	6,67	5,86	5,56	6,11	6,72	5,97	3,61	6,25	6,35
Mars	7,08	6,34	6,06	6,47	7,40	6,48	3,90	6,67	6,88
Avril	7,22	6,63	6,25	6,58	7,86	6,97	3,94	7,23	7,19
Mai	7,44	6,91	6,48	6,78	8,36	7,18	3,84	7,53	7,41
Juin	7,89	7,46	6,93	7,15	8,82	7,10	4,31	7,59	7,90
Juillet	7,90	7,37	6,75	7,00	8,61	7,30	4,43	7,77	8,19
Août	8,14	7,58	6,97	7,20	8,74	7,24	4,78	7,81	8,40
Septembre	8,53	8,03	7,38	7,59	9,01	7,46			

¹ Moyennes journalières, sauf le Japon : fin de mois ou moyennes de fin de mois.

² Moyennes hebdomadaires.

³ Source : Fonds des Rentes : Emprunts du secteur public de 6 ans et plus.

⁴ Source : Crédit Lyonnais : Emprunts d'Etat à taux fixe à plus de 7 ans.

⁵ Source : Centraal Bureau voor de Statistiek : Emprunts d'Etat de 5 à 8 ans.

⁶ Source : OCDE : Emprunts du secteur public de 7 à 15 ans.

⁷ Source : OCDE : Titres du gouvernement à 10 ans.

⁸ Source : OCDE : Treasury bills and bonds à 10 ans.

⁹ Source : OCDE : Emprunts du gouvernement central à 10 ans.

¹⁰ Source : OCDE : Obligations du secteur public de 7 à 15 ans.

¹¹ Source : OCDE : Emprunts de 7 à 15 ans.

Référence bibliographique : *Bulletin* de la BNB, LXVI^e année, n° 5, mai 1991.

XX. — BANQUES D'EMISSION ETRANGERES

1. — TAUX OFFICIEL OU TAUX D'INTERVENTION SUR LE MARCHE MONETAIRE ¹

(pour cent par an)

Mois des changements	Etats-Unis ²		Allemagne ³		France		Italie		Pays-Bas ³		Suisse ³		Japon ³	
	Escompte		Escompte		Taux d'intervention		Escompte		Avances en courants		Escompte		Escompte	
	Dates	Taux	Dates	Taux	Dates	Taux	Dates	Taux	Dates	Taux	Dates	Taux	Dates	Taux
Taux en vigueur au 31-08-1992 ...		3,00		8,75		9,60		13,25		9,25		7,00		3,25
1992 Septembre ...			15	8,25			4	15,00	15	9,00	15	6,50		
Septembre ...									17	8,75	25	6,00		
Octobre ...							23	14,00	22	8,50				
Novembre ...					2	9,35	13	13,00						
Novembre ...					13	9,10		23	12,00	11	8,25			
Décembre ...									8	8,00	8	5,50		
1993 Janvier ...									11	7,75	19	5,00	4	2,50
Février ...			5	8,00			4	11,50						
Mars ...									11	7,75				
Avril ...					19	8,75								
Avril ...			23	7,25	23	8,50	23	11,00						
Avril ...					29	8,25			29	7,25				
Mai ...					6	8,00	21	10,50	13	7,00				
Mai ...					13	7,75								
Mai ...					25	7,50			28	6,75				
Juin ...					14	7,25	14	10,00						
Juin ...					21	7,00								
Juillet ...			2	6,75	6	6,75	6	9,00	2	6,50	2	4,50		
Juillet ...									30	6,25				
Septembre ...			10	6,25			10	8,50	10	6,00			21	1,75
Octobre ...			22	5,75	22	6,45	22	8,00	22	5,75	22	4,25		
Décembre ...					3	6,20			3	5,50	16	4,00		
1994 Janvier ...									6	5,25				
Février ...			18	5,25	24	6,10	18	7,50	18	5,00				
Mars ...					24	6,00								
Mars ...					31	5,90								
Avril ...			15	5,00	21	5,80			15	4,75	15	3,50		
Avril ...					28	5,70								
Mai ...					5	5,60								
Mai ...	18	3,50	13	4,50	13	5,50	13	7,00	13	4,50				
Mai ...					19	5,40								
Juin ...					2	5,30								
Juin ...					16	5,20								
Juin ...					30	5,10								
Juillet ...					28	5,00								
Août ...	16	4,00					11	7,50						

Fin de période	Royaume-Uni	Canada ³	Fin de mois	Royaume-Uni	Canada ³
	Taux d'intervention	Escompte		Taux d'intervention	Escompte
1989 ...	14,75	12,47	1993 Juillet ...	5,88	4,41
1990 ...	13,75	11,72	Août ...	5,88	4,99
1991 ...	10,38	7,67	Septembre ...	5,88	4,90
1992 ...	6,88	7,36	Octobre ...	5,88	4,63
1993 ...	5,38	4,11	Novembre ...	5,38	4,34
1992 1 ^{er} trimestre ...	10,38	7,49	Décembre ...	5,38	4,11
2 ^e trimestre ...	9,88	5,85	1994 Janvier ...	5,38	3,88
3 ^e trimestre ...	8,88	5,69	Février ...	5,13	4,10
4 ^e trimestre ...	6,88	7,36	Mars ...	5,13	5,64
1993 1 ^{er} trimestre ...	5,88	5,36	Avril ...	5,13	6,07
2 ^e trimestre ...	5,88	4,79	Mai ...	5,13	6,59
3 ^e trimestre ...	5,88	4,90	Juin ...	5,13	6,92
4 ^e trimestre ...	5,38	4,11	Juillet ...	5,13	6,04
1994 1 ^{er} trimestre ...	5,13	5,64	Août ...	5,13	5,60
2 ^e trimestre ...	5,13	6,92	Septembre ...	5,63	5,54
3 ^e trimestre ...	5,63	5,54			

¹ Taux officiel le plus significatif — taux d'escompte ou taux des avances — de la banque centrale, ou taux qui est jugé le plus représentatif du coût des concours apportés par la banque centrale aux intermédiaires financiers ou au marché monétaire. Il est à noter que les taux retenus ne sont pas parfaitement comparables entre eux, notamment parce que certains sont appliqués anticipativement (cf. le taux d'escompte en République Fédérale d'Allemagne) et que d'autres (cf. le taux des avances aux Pays-Bas) le sont à terme échu. Pour plus de détails, voir *Bulletin de la Banque*

Nationale de Belgique : LX^e année, tome II, n° 5, novembre 1985 : « Evolution de la valeur opérationnelle des taux officiels dans trois pays étrangers » et *ibidem* : « Modifications apportées au chapitre XX « Banques d'émission étrangères » de la partie « Statistiques » du Bulletin ».

² Federal Reserve Bank of New York.

³ Taux d'application pour le recours à l'intérieur des limites imposées par la banque centrale.

LEGISLATION ECONOMIQUE

SEPTEMBRE 1994

Les informations données ont trait aux dispositions qui revêtent un intérêt particulier au point de vue de l'économie générale du pays et qui, en principe, ont fait l'objet d'une publication au Moniteur belge ou au Journal officiel des Communautés européennes au cours de la période indiquée.

Afin de faciliter leur consultation, les textes sont groupés comme suit :

- 1. Généralités ;**
- 2. Réglementation économique et financière ;**
- 3. Réglementation fiscale ;**
- 4. Budgets, dettes et comptes des pouvoirs publics ;**
 - 4.1. Communautés européennes ;
 - 4.2. Etat belge ;
 - 4.3. Communautés et Régions ;
 - 4.4. Pouvoirs locaux ;
- 5. Réglementation sociale ;**
 - 5.1. Travail ;
 - 5.2. Sécurité et aide sociales ;
- 6. Relations économiques et financières extérieures ;**
- 7. Divers.**

Les textes sont précédés de sous-rubriques classées par ordre alphabétique, et, à l'intérieur de celles-ci, ils sont classés par ordre chronologique.

Les textes les plus importants sont repris in extenso. Les autres font l'objet d'une simple mention, accompagnée au besoin d'une notice explicative, en italique.

Les abréviations suivantes sont utilisées :

A.R. pour arrêté royal, CE pour Communauté européenne, CECA pour Communauté européenne du Charbon et de l'Acier, Euratom pour Communauté européenne de l'Energie atomique, IBLC pour Institut belgo-luxembourgeois du Change, TVA pour taxe sur la valeur ajoutée, UEBL pour Union économique belgo-luxembourgeoise.

1. — GENERALITES

DROITS DE L'HOMME.

Protocole n° 10 à la Convention de sauvegarde des Droits de l'Homme et des Libertés fondamentales, *Moniteur*, 2 septembre 1994, p. 22389.

Le Comité des Ministres prend désormais à la majorité ses décisions sur la question de savoir s'il y a eu ou non violation de la Convention.

PROTECTION DE LA VIE PRIVEE.

Arrêté royal du 12 août 1994 instituant un Comité des utilisateurs du Registre national des personnes physiques, *Moniteur*, 21 septembre 1994, p. 23825.

Extrait.

Art. 8. 1^{er}. Le Comité a pour mission d'adresser au Ministre de l'Intérieur, soit à la demande de celui-ci, soit à la demande de certains de ses membres, tous avis ou propositions concernant la rationalisation ou l'amélioration des relations entre le Registre national des personnes physiques et ses utilisateurs, notamment dans le domaine de la transmission et de la sécurité des informations qui y sont enregistrées.

2. — REGLEMENTATION ECONOMIQUE ET FINANCIERE

ASSURANCES.

Arrêté royal du 12 août 1994 modifiant la loi du 9 juillet 1975 relative au contrôle des entreprises d'assurances, *Moniteur*, 16 septembre 1994, p. 23525.

Résumé.

Cet arrêté royal a pour objet la transposition en droit belge des directives communautaires 92/49/CEE du 18 juin 1992 (J.O. L 228 du 11 août 1992) et 92/96/CEE du 10 novembre 1992 (J.O. L 360 du 9 décembre 1992), appelées respectivement « Troisième directive assurance non-vie » et « Troisième directive assurance vie » dont la date d'entrée en vigueur est fixée au 1^{er} juillet 1994.

Pour la réalisation de la troisième et dernière étape qui aboutit au complet achèvement du marché intérieur, la démarche retenue dans les troisièmes directives a été la suivante :

- a) la coordination des règles essentielles de surveillance prudentielle et financière concernant l'activité d'assurance directe non-vie et vie ;*
- b) la reconnaissance mutuelle, sur la base de cette harmonisation au niveau communautaire, des agréments des entreprises d'assurances et des systèmes de contrôle prudentiel des différents Etats membres ;*
- c) l'octroi d'un agrément unique valable dans toute la Communauté et le contrôle de l'ensemble de l'activité d'une entreprise par l'Etat membre d'origine (home country control).*

CONCURRENCE.

Arrêté ministériel du 11 juillet 1994 portant approbation du règlement d'ordre intérieur de la Commission de la concurrence, *Moniteur*, 10 septembre 1994, p. 23076.

CONSEILS D'ENTREPRISE.

Directive 94/95/CE du Conseil, du 22 septembre 1994, concernant l'institution d'un comité d'entreprise européen ou d'une procédure dans les entreprises de dimension communautaire et les groupes d'entreprises de dimension communautaire en vue d'informer et de consulter les travailleurs, *Journal officiel* n° L 254, du 30 septembre 1994, p. 64.

La directive a pour objet d'améliorer le droit à l'information et à la consultation des travailleurs dans les entreprises et groupes d'entreprises de dimension communautaire.

A cet effet, un comité d'entreprise européen ou une procédure d'information et de consultation des travailleurs est institué dans chaque entreprise employant au moins 1.000 travailleurs dans les Etats membres et, dans au moins deux Etats membres différents au moins 150 travailleurs dans chacun d'eux, et dans chaque groupe d'entreprises employant au moins 1.000 travailleurs, dans au moins deux entreprises situées dans des Etats membres différents et employant 150 travailleurs chacune.

CREDIT A LA CONSOMMATION.

Arrêté royal du 5 septembre 1994 désignant les articles de la loi du 12 juin 1991 relative au crédit à la consommation qui ne s'appliquent pas à certains types de crédit visés à l'article 3, § 3, de cette loi, *Moniteur*, 17 septembre 1994, p. 23639.

Certaines conditions d'agrément prévues par la loi ne s'appliquent pas aux crédits ayant un but social et consentis par des associations de personnes ou des institutions publiques constituées à des fins excluant tout but de lucre, à des taux annuels effectifs globaux habituellement pratiqués sur le marché et qui ne sont pas proposés au public en général.

SOCIETES DE DROIT PUBLIC.

Arrêté royal du 12 août 1994 approuvant certaines dispositions modifiées des statuts de sociétés anonymes de droit public, *Moniteur*, 23 septembre 1994, p. 24277.

Les modifications concernent les actions sans droit de vote émises par l'Institut national de Crédit Agricole et les conflits d'intérêt dans le chef de certains dirigeants de la Caisse générale d'Epargne et de Retraite-Holding.

SOCIETE FEDERALE D'INVESTISSEMENT.

Arrêté royal du 16 septembre 1994 modifiant l'arrêté royal du 10 juin 1994 constituant la Société fédérale d'Investissement, *Moniteur*, 24 septembre 1994, p. 24332.

VALEURS MOBILIERES.

Arrêté ministériel du 6 septembre 1994 portant approbation de la modification du règlement du marché de la Bourse belge des Futures et Options, *Moniteur*, 17 septembre 1994, p. 23640.

Pour sa mission en tant que commissionnaire, le POM (public order member) se fait payer, par ses clients, une commission dont le montant est librement négociable.

3. — REGLEMENTATION FISCALE

IMPOTS SUR LES REVENUS.

Arrêté royal du 12 août 1994 modifiant l'AR/CIR 92, *Moniteur*, 10 septembre 1994, p. 23039.

Il s'agit d'une adaptation de l'arrêté royal d'exécution du C.I.R. 92 à diverses lois et arrêtés, comme la loi du 28 juillet 1992 portant des dispositions fiscales et financières et la loi du 6 août 1993 portant des dispositions fiscales en matière de fusion et de scission de sociétés.

TAXES ASSIMILEES AU TIMBRE.

Arrêté royal du 30 juillet 1994 modifiant le Règlement général sur les taxes assimilées au timbre, *Moniteur*, 1^{er} septembre 1994, p. 22260.

Extrait.

Vu l'urgence motivée par la nécessité de prendre des mesures relatives à l'agrément d'un représentant fiscal responsable pour les assureurs étrangers effectuant des opérations d'assurances en Belgique en régime de libre prestation de services, les troisièmes directives assurance vie et assurance non-vie entrant en vigueur le 1^{er} juillet 1994.

4. — BUDGETS, DETTES ET COMPTES DES POUVOIRS PUBLICS

4.2. ETAT BELGE.

DETTE DE L'ETAT.

Obligations linéaires.

Arrêté ministériel du 8 septembre 1994 relatif à l'adjudication d'échange du 13 septembre 1994 d'emprunts classiques intérieurs contre des obligations linéaires, *Moniteur*, 13 septembre 1994, p. 23134.

Arrêté ministériel du 20 septembre 1994 relatif à l'adjudication du 19 septembre 1994 de l'emprunt dénommé Obligations linéaires à taux variable - 16 mars 1999, *Moniteur*, 24 septembre 1994, p. 24333.

Arrêté ministériel du 26 septembre 1994 relatif à l'adjudication du 26 septembre 1994 des emprunts dénommés Obligations linéaires, *Moniteur*, 30 septembre 1994, p. 24682.

5. — REGLEMENTATION SOCIALE

5.1. TRAVAIL.

MODERATIONS DES REVENUS.

Loi du 7 juillet 1994 modifiant le chapitre IV du titre IX de la loi du 30 mars 1994 portant des dispositions sociales, *Moniteur*, 7 septembre 1994, p. 22684.

Cette loi fixe les délais dans lesquels les institutions de crédit visés à l'article 80 de la loi du 30 mars 1994 doivent conclure une convention collective de travail portant sur l'affectation de la modération des revenus, et un plan d'entreprise de redistribution du travail.

5.2. SECURITE ET AIDE SOCIALES.

COTISATIONS SOCIALES.

Arrêté royal du 25 juillet 1994 modifiant l'article 34 de l'arrêté royal du 28 novembre 1969 pris en exécution de la loi du 27 juin 1969 révisant l'arrêté-loi du 28 décembre 1944 concernant la sécurité sociale des travailleurs, *Moniteur*, 13 septembre 1994, p. 23135.

Seuls les employeurs qui ont déclaré au cours d'un trimestre déterminé des cotisations dont le montant dépasse 250.000 francs sont désormais tenus de payer chaque mois une provision sur le montant dû pour le trimestre suivant.

6. — RELATIONS ECONOMIQUES ET FINANCIERES EXTERIEURES

COOPERATION AU DEVELOPPEMENT.

Loi du 7 février 1994 pour évaluer la politique de coopération au développement en fonction du respect des droits de l'homme, *Moniteur*, 13 septembre 1994, p. 23132.

ESPACE ECONOMIQUE EUROPEEN.

Règlement intérieur du Comité parlementaire mixte de l'EEE, *Journal officiel* n° L 247, du 22 septembre 1994, p. 34.

Décision du Comité mixte de l'EEE n° 10/94, du 12 août 1994, modifiant le protocole 31 de l'accord EEE, concernant la coopération dans les secteurs particuliers en dehors des autres libertés, *Journal officiel* n° L 253, du 29 septembre 1994, p. 32.

Décision du Comité mixte de l'EEE n° 11/94, modifiant le protocole 31 de l'accord EEE, concernant la coopération dans des secteurs particuliers en dehors des autres libertés, *Journal officiel* n° L 253, du 29 septembre 1994, p. 34.

Ces décisions élargissent la coopération dans le domaine de la recherche et du développement technologique et permettent la participation des Etats membres de l'AELE à l'agence européenne pour l'environnement et au réseau européen d'information et d'observation pour l'environnement.

LIBRE CIRCULATION DES MARCHANDISES.

Loi du 29 juillet 1994 tendant à favoriser la transparence du commerce des marchandises originaires d'un pays non membre de l'Union européenne, *Moniteur*, 6 septembre 1994, p. 22596.

Extrait.

Article 1^{er}. Il est interdit :

- 1° d'importer, d'exporter, de faire transiter des marchandises originaires d'un pays non membre de l'Union européenne, revêtues d'une marque ou autre inscription de nature à faire croire qu'elles sont originaires de l'Union européenne ou de l'un de ses Etats membres ;
- 2° de transporter, de détenir pour les vendre, d'exposer en vente ou de mettre en vente de telles marchandises.

7. — DIVERS

BILLETS ET PIECES.

Arrêté royal du 14 septembre 1994 relatif à la frappe de pièces de 250 francs en argent commémoratives du 50^e anniversaire de la signature de la Convention douanière belgo-luxembourgeoise-néerlandaise, *Moniteur*, 23 septembre 1994, p. 24238.

Arrêté ministériel du 14 septembre 1994 fixant le prix d'émission des pièces de 250 francs en argent commémoratives du cinquantième anniversaire de la signature de la Convention douanière belgo-luxembourgeoise-néerlandaise, *Moniteur*, 23 septembre 1994, p. 24238.

LISTE DES « CAHIERS » PARUS

Les *Cahiers* reprennent des études qui ne sont pas publiées dans le *Bulletin*. On peut en obtenir un exemplaire ou se faire inscrire sur la liste des destinataires, en s'adressant au Service de Documentation de la Banque Nationale de Belgique (boulevard de Berlaimont 14, 1000 Bruxelles) et en précisant si l'on désire recevoir la version française ou néerlandaise.

- Cahier n° 1 :** Evaluation des incidences budgétaires d'une réduction du précompte mobilier de 25 à 10 p.c., par E. Jacobs et Th. Timmermans.
- Cahier n° 2 :** Evolution des résultats et de la structure financière des entreprises, par M. Asseau et Ph. Quintin.
- Cahier n° 3 :** La loi spéciale du 16 janvier 1989 relative au financement des Communautés et des Régions, par J. Claeys et H. Famerée.
- Cahier n° 4 :** L'effet « boule de neige » des charges d'intérêts de la dette publique, par J. Claeys et H. Famerée.
- Cahier n° 5 :** Evolution des résultats et de la structure financière des entreprises en 1988, par M. Asseau et Ph. Quintin.
- Cahier n° 6 :** Volume et structure des marchés des changes en Belgique et à l'étranger, par P. Demarsin.
- Cahier n° 7 :** Parts de marché des producteurs de l'UEBL sur les marchés extérieurs et intérieur, par A. Nyssens et Gh. Pouillet.
- Cahier n° 8 :** Evolution des résultats et de la structure financière des entreprises en 1989, par Ph. Quintin et P. Tellier.
- Cahier n° 9 :** Incidence de la réduction du taux du précompte mobilier sur les marchés financiers et sur les finances publiques, par J. Claeys, M. Druant, D. Gosset, A. Mulkay, C. Rigo et Th. Timmermans.
- Cahier n° 10 :** Evolution des résultats et de la structure financière des entreprises en 1991, par Ph. Quintin et P. Van Overwalle.
- Cahier n° 11 :** Volume et structure du marché des changes en Belgique, par G. Van Craenenbroeck et N. Vandecan.

BIBLIOGRAPHIE

RELATIVE AUX QUESTIONS ECONOMIQUES ET FINANCIERES INTERESSANT LA BELGIQUE

Le lecteur trouvera ci-après une bibliographie qui fait suite à celle qui a été publiée dans le Bulletin précédent. Les ouvrages et articles retenus sont classés par ordre alphabétique des vedettes principales. Dans la plupart des cas, les numéros ISBN pour les livres et ISSN pour les revues sont indiqués. Chaque livre porte une cote de rangement qui, dans sa partie numérique, correspond au plan abrégé de la classification décimale en usage à la Banque Nationale. Les articles portent l'indication de la cote de rangement du périodique qui les contient. Une version abrégée du plan de classification décimale a été publiée dans le numéro de janvier 1974 et peut être obtenue sur simple demande au Service de la Documentation de la Banque Nationale de Belgique, boulevard de Berlaimont 14, 1000 Bruxelles. La version complète du plan, de même que les ouvrages et articles cités, peuvent être consultés à la Bibliothèque scientifique de la Banque.

Il est rappelé que cette bibliographie ne reprend pas les rapports annuels d'institutions ni les sources statistiques.

*
**

ALESINA, Alberto

On the feasibility of a one- or multi-speed European monetary union / ALESINA, Alberto; GRILLI, Vittorio. London : Centre for Economic Policy Research, 1993. - 30 p.

(CEPR Discussion Paper; 792)

ARTUS, Patrick

Quel régime de change en Europe avant l'unification monétaire? / ARTUS, Patrick., 1994. - N° 1, janvier-février 1994, p. 53-76.

(REVUE D'ECONOMIE POLITIQUE, ISSN 0373-2630; 104)

US 65

336.4 ASSO

ALESINA, Alberto

The political economy of budget deficits / ALESINA, Alberto; PEROTTI, Roberto, 1994. - N° 4637, February 1994, 48 p.

(NBER WORKING PAPER SERIES - NATIONAL BUREAU OF ECONOMIC RESEARCH; 1994)

ASSOCIATION BELGE DES BANQUES

La Caisse de Dépôts et Consignations et les comptes de faillites : un monopole est-il compatible avec la réglementation européenne? / ASSOCIATION BELGE DES BANQUES.

Bruxelles : ABB, 1993. - 27 p.

(Aspects et Documents; 147)

ISBN 0771-4092

333.454 ALES

333.10 ASSO

ALESINA, Alberto

The political economy of capital controls / ALESINA, Alberto; GRILLI, Vittorio; MILESI-FERRETTI, Gian Maria.

London : Centre for Economic Policy Research, 1993. - 25 p.

(CEPR Discussion Paper; 793)

ASSOCIATION BELGE DES BANQUES

Les fusions de banques : quelques réflexions générales / ASSOCIATION BELGE DES BANQUES.

Bruxelles : ABB, 1993. - 65 p.

(Aspects et Documents; 145)

382.1 ANDE

330.4 BAEC

ANDERSON, James E.

Domestic distortions and international trade / ANDERSON, James E.; NEARY, J. Peter.

London : Centre for Economic Policy Research, 1993. - 26 p.

(CEPR Discussion Paper; 786)

BAECK, Louis

The Mediterranean tradition in economic thought / BAECK, Louis.

Leuven : Centrum voor Economische Studiën v/d K.U.L., 1993. - 23 p.

(Research Paper in Economic Development; 22)

BANK FOR INTERNATIONAL SETTLEMENTS

Changes in the business cycle and the implications for monetary policy / BANK FOR INTERNATIONAL SETTLEMENTS.

Basle : BIS, 1993. - XIII+386 p.

BLOMSTRÖM, Magnus

Home country effects of foreign direct investment : evidence from Sweden / BLOMSTRÖM, Magnus; KOKKO, Ari., 1994. - N° 4639, February 1994, 37 p.

(*NBER WORKING PAPER SERIES - NATIONAL BUREAU OF ECONOMIC RESEARCH; 1994*)

GB 24A

347.72 BUCK

BANKS, James

Equivalence scales and public policy / BANKS, James; JOHNSON, Paul., 1994. - N° 1, February 1994, p. 1-23.

(*FISCAL STUDIES, ISSN 0143-5671; 15*)

BUCKLEY, Peter J.

Studies in international business / BUCKLEY, Peter J. Basingstoke, Hampshire : Macmillan, 1992. - XI+167 p.

ISBN 0-333-54610-5

FR 57

FR 51A

BEC, Frédérique

La transmission internationale des fluctuations : une explication de la corrélation des consommations / BEC, Frédérique., 1994. - N° 1, janvier 1994, p. 89-114.

(*REVUE ECONOMIQUE, ISSN 0033-2764; 45*)

BUIGUES, Pierre-André

Avantages et coûts des concentrations pour les entreprises / BUIGUES, Pierre-André., 1994. - N° 2368-2369, 23-30 mars 1994, p. 69-72.

(*PROBLEMES ECONOMIQUES, ISSN 0032-9304; 1994*)

382.2 BERL

BE 33

BERLAGE, Lodewijk

Evaluatie van ontwikkelingshulp in België en Nederland / BERLAGE, Lodewijk; RENARD, Robrecht.

Leuven : Centrum voor Economische Studiën v/d K.U.L., 1993. - 28 p.

(*Research Paper in Economic Development; 24*)

BULLETIN HEBDOMADAIRE - KREDIETBANK

L'enseignement, un secteur en difficulté (I), 1994. - N° 10, 18 mars 1994, 6 p.

(*BULLETIN HEBDOMADAIRE - KREDIETBANK, ISSN 0772-330X; 49*)

CANOVA, Fabio

Detrending and business cycle facts / CANOVA, Fabio.
London : Centre for Economic Policy Research, 1993. -
40 p.

(*CEPR Discussion Paper*; 782)

COCHRANE, John H.

Permanent and transitory components of GNP and
stock prices / COCHRANE, John H., 1994. - N° 1,
February 1994, p. 241-265.

(*QUARTERLY JOURNAL OF ECONOMICS*, ISSN
0033-5533; 109)

331.0 CANO

339.1 COHE

CANOVA, Fabio

Sources and propagation of international business
cycles : common shocks or transmission? / CANOVA,
Fabio.

London : Centre for Economic Policy Research, 1993. -
37 p.

(*CEPR Discussion Paper*; 781)

COHEN, Daniel

Growth and external debt / COHEN, Daniel.

London : Centre for Economic Policy Research, 1993. -
35 p.

(*CEPR Discussion Paper*; 778)

334 CENT

334 COMM

CENTRE FOR ECONOMIC POLICY RESEARCH

The monetary future of Europe / CENTRE FOR ECO-
NOMIC POLICY RESEARCH.

London : CEPR, 1993. - div. p.

(*CEPR Report*)

COMMITTEE FOR THE MONETARY UNION
OF EUROPE

The European capital market / COMMITTEE FOR THE
MONETARY UNION OF EUROPE.

Paris : Committee for the Monetary Union of Europe,
1993. - 190 p.

GB 62

339.1 DAEM

CLAESSENS, Stijn

Recent experience with commercial bank debt reduc-
tion : has the « Menu » outdone the market? / CLAES-
SENS, Stijn; DIWAN, Ishac., 1994. - N° 2, February
1994, p. 201-213.

(*WORLD DEVELOPMENT*, ISSN 0305-750X; 22)

DAEMS, Herman

Buitenlandse invloed in België : de gevolgen voor de
strategische beslissingsmacht / DAEMS, Herman; VAN
DE WEYER, Peter.

Tielt : Lannoo, 1993. - 143 p.

ISBN 90-209-2241-6

DAWSON, Graham

Inflation and unemployment : causes, consequences and cures / DAWSON, Graham.
Aldershot, Hants : Edward Elgar, 1992. - XIII+205 p.
ISBN 1-85278-119-X

DIEBOLD, Francis X.

Measuring business cycles : a modern perspective / DIEBOLD, Francis X.; RUDEBUSCH, Glenn D., 1994. - N° 4643, February 1994, 33 p.
(*NBER WORKING PAPER SERIES - NATIONAL BUREAU OF ECONOMIC RESEARCH*; 1994)

336.3 DEBT

CB 19A

Debt

Debt, deficit and economic performance / Edit. by Mario BALDASSARRI et al.
Basingstoke, Hampshire : Macmillan, 1993. - 486 p.
(*Central Issues in Contemporary Economic Theory and Policy*)
ISBN 0-333-58701-4

ECONOMIC TRENDS

Taxes and social security contributions : an international comparison 1981-1991, 1994. - N° 484, February 1994, p. 92-103.
(*ECONOMIC TRENDS, ISSN 0013-0400*; 1994)

BE 134

FR 57

del MARMOL, Anne

Aspects juridiques du fonctionnement d'un système de comptes-titres. Apport à la loi du 6 août 1993 / del MARMOL, Anne., 1994. - N° 3, mars 1994, p. 152-161.
(*REVUE DE LA BANQUE / BANK- EN FINANCIWEZEN*; 58)

EECKHOUDT, Louis

Partage des risques et création de valeur ajoutée / EECKHOUDT, Louis; ROGER, Patrick., 1994. - N° 1, janvier 1994, p. 5-19.
(*REVUE ECONOMIQUE, ISSN 0033-2764*; 45)

BE 134

334 EURO

DEVOS, Diego

Le « netting » en droit belge / DEVOS, Diego., 1994. - N° 3, mars 1994, p. 162-173.
(*REVUE DE LA BANQUE / BANK- EN FINANCIWEZEN*; 58)

European

The European currency crisis : what chance now for a single European currency? / Edit. by Paul TEMPERTON.
Cambridge : Probus, 1993. - X+327 p.
ISBN 1-55738-560-2

FEBECOOP

Surendettement des consommateurs : quelle ampleur? Quel vécu? Quelles solutions? / FEBECOOP; CENTRE DE DROIT DE LA CONSOMMATION; CENTRE COOPERATIF DE LA CONSOMMATION.
Bruxelles : Febecoop, 1993. - 16 p.

GARDNER, Edward H.

Asymmetry in the ERM : a case study of French and German interest rates since Basel-Nyborg / GARDNER, Edward H.; PERRAUDIN, William R.M.
London : Centre for Economic Policy Research, 1993. - 25 p.
(*CEPR Discussion Paper*; 753)

CH 4

GB 29A

Final

The final act of the Uruguay Round, 1994. - N° 1, January 1994, p. 39-69.
(*WORLD TRADE AND ARBITRATION MATERIALS*, ISSN 1022-6583; 6)

GOODWIN, Barry K.

Real interest rate equalization and the integration of international financial markets / GOODWIN, Barry K.; GRENNES, Thomas J., 1994. - N° 1, February 1994, p. 107-124.
(*JOURNAL OF INTERNATIONAL MONEY AND FINANCE*, ISSN 0261-5606; 13)

333.111 FRAT

333.40 GREE

FRATIANNI, Michèle

Central banking as a political principal-agent problem / FRATIANNI, Michèle; von HAGEN, Jürgen; WALLER, Christopher.
London : Centre for Economic Policy Research, 1993. - 21 p.
(*CEPR Discussion Paper*; 752)

GREEN, Roy

Classical theories of money, output and inflation : a study in historical economics / GREEN, Roy.
Basingstoke, Hampshire : Macmillan, 1992. - XII+271 p.
ISBN 0-333-56562-2

336.6 FREN

382.1 IMPE

FRENKEL, Jacob A.

Fiscal policies and the world economy / FRENKEL, Jacob A.; RAZIN, Assaf.
Cambridge, Mass. : MIT Press, 1992. - XIV+456 p.
ISBN 0-262-06149-X

Imperfect

Imperfect competition and international trade / Edit. by Gene M. GROSSMAN.
Cambridge, Mass. : MIT Press, 1993. - X+387 p.
(*MIT Press Readings in Economics*)
ISBN 0-262-57093-9

International

International portfolio choice and asset pricing: an integrative survey, 1994. - N° 4645, February 1994, 44 p.

(NBER WORKING PAPER SERIES - NATIONAL BUREAU OF ECONOMIC RESEARCH; 1994)

JAPPELLI, Tullio

Saving, growth, and liquidity constraints / JAPPELLI, Tullio; PAGANO, Marco., 1994. - N° 1, February 1994, p. 83-109.

(QUARTERLY JOURNAL OF ECONOMICS, ISSN 0033-5533; 109)

382.5 INTE

GB 29A

International

International trade and the environment / Edit. by Patrick LOW.

Washington : World Bank, 1992. - X+365 p.

(World Bank Discussion Paper; 159)

ISBN 0-8213-2115-3

KNETTER, Michael M.

Is export price adjustment asymmetric? : evaluating the market share and marketing bottlenecks hypotheses / KNETTER, Michael M., 1994. - N° 1, February 1994, p. 55-70.

(JOURNAL OF INTERNATIONAL MONEY AND FINANCE, ISSN 0261-5606; 13)

333.111 ISSI

DE 16

ISSING, Otmar

Central bank independence and monetary stability / ISSING, Otmar.

London : Institute of Economic Affairs, 1993. - 36 p.

(IEA Occasional Papers; 89)

ISBN 0-255-36322-2

KOHN, Wolfgang

Gibt es konstante Konjunkturzyklen? / KOHN, Wolfgang, 1994. - N° 1, Januar 1994, p. 53-63.

(JAHRBÜCHER FÜR NATIONALÖKONOMIE UND STATISTIK, ISSN 0021-4027; 213)

339.1 JAGA

NL 5

JAGAU, Heinrich

Marktmässige Auslandsverschuldung von souveränen Schuldnern und ökonomische Entwicklung von Entwicklungsländern: eine theoretische Analyse / JAGAU, Heinrich.

Berlin : Duncker & Humblot, 1992. - 155 p.

(Beiträge zur Angewandten Wirtschaftsforschung; 24)

ISBN 3-428-07606-0

KOLNAAR, A.H.J.

Internationale mobiliteit van produktiefactoren / KOLNAAR, A.H.J., 1994. - N° 1, februari 1994, p. 47-66.

(MAANDSCHRIFT ECONOMIE, ISSN 0013-0486; 58)

KORTUM, Samuel

A model of research, patenting, and productivity growth / KORTUM, Samuel., 1994. - N° 4646, February 1994, 56 p.

(*NBER WORKING PAPER SERIES - NATIONAL BUREAU OF ECONOMIC RESEARCH*; 1994)

Merger

Merger control in the EEC : a survey of European competition laws / Edit. by Peter VERLOOP.

Deventer : Kluwer Law and Taxation Publishers, 1993. - XV+234 p.

ISBN 90-6544-605-2

US 37

336.2 MESS

KRUGMAN, Paul

Competitiveness : a dangerous obsession / KRUGMAN, Paul., 1994. - N° 2, March-April 1994, p. 28-44.

(*FOREIGN AFFAIRS, ISSN 0015-7120*; 73)

MESSERE, K.C.

Tax policy in OECD countries : choices and conflicts / MESSERE, K.C.

Amsterdam : International Bureau of Fiscal Documentation, 1993. - 510 p.

ISBN 90-70125-64-1

CH 10

BE 134

MADSEN, Jakob B.

Wage gap and technology / MADSEN, Jakob B., 1994. - N° 1, 1994, p. 95-108.

(*KYKLOS, ISSN 0023-5962*; 47)

MEUNIER, Vincent

Les systèmes belges de clearing d'opérations sur valeurs mobilières / MEUNIER, Vincent, 1994. - N° 3, mars 1994, p. 144-151.

(*REVUE DE LA BANQUE / BANK- EN FINANCIWEZEN*; 58)

334 MASS

334 MICH

MASSART-PIERARD, Françoise

L'Europe en tous ses états : entre mythe et contrainte communautaire? / MASSART-PIERARD, Françoise.

Louvain-la-Neuve : Academia, 1993. - 240 p.

(*Eurospectives*; 4)

ISBN 2-87209-126-2

MICHALSKI, Anna

The European Community : the challenge of enlargement / MICHALSKI, Anna; WALLACE, Helen.

London : Royal Institute of International Affairs, 1992. - 168 p.

ISBN 0-905031-56-3

MISHKIN, Frederic S.

Preventing financial crises : an international perspective / MISHKIN, Frederic S., 1994. - N° 4636, February 1994, 54 p.

(NBER WORKING PAPER SERIES - NATIONAL BUREAU OF ECONOMIC RESEARCH; 1994)

OBSTFELD, Maurice

The logic of currency crises / OBSTFELD, Maurice., 1994. - N° 4640, February 1994, 54 p.

(NBER WORKING PAPER SERIES - NATIONAL BUREAU OF ECONOMIC RESEARCH; 1994)

339.1 NEVE

351 ORGA

NEVEN, Damien J.

Foreign direct investment in the European Community : some policy issues / NEVEN, Damien; SIOTIS, Georges. London : Centre for Economic Policy Research, 1993. - 32 p.

(CEPR Discussion Paper; 798)

ORGANISATION DE COOPERATION ET DE DEVELOPPEMENT ECONOMIQUES

Les instruments économiques internationaux et le changement climatique / ORGANISATION DE COOPERATION ET DE DEVELOPPEMENT ECONOMIQUES.

Paris : OCDE, 1993. - 107 p.

ISBN 92-64-23937-5

BE 36

332.6 ORGA

NOTITIES OVER DE ECONOMISCHE TOESTAND - CENTRALE RAAD VOOR HET BEDRIJFSLEVEN

Belgisch sectorieel conjunctuuroverzicht, 1993. - Juni-juli 1993, p. 25-46.

(NOTITIES OVER DE ECONOMISCHE TOESTAND - CENTRALE RAAD VOOR HET BEDRIJFSLEVEN; 1993)

ORGANISATION DE COOPERATION ET DE DEVELOPPEMENT ECONOMIQUES

OCDE Perspectives de l'emploi - 1993 / ORGANISATION DE COOPERATION ET DE DEVELOPPEMENT ECONOMIQUES.

Paris : OCDE, 1993. - XVI+212 p.

ISBN 92-64-23938-3

334 NOLL

333.454 ORGA

NÖLLING, Wilhelm

Monetary policy in Europe after Maastricht / NÖLLING, Wilhelm.

Basingstoke, Hampshire : Macmillan, 1993. - XVIII+274 p.

ISBN 0-333-60202-1

ORGANISATION DE COOPERATION ET DE DEVELOPPEMENT ECONOMIQUES

Politique de contrôle des changes / ORGANISATION DE COOPERATION ET DE DEVELOPPEMENT ECONOMIQUES.

Paris : OCDE, 1993. - 98 p.

(Centre pour la Coopération avec les Economies Européennes en Transition)

ISBN 92-64-23945-6

ORGANISATION DE COOPERATION ET DE DEVELOPPEMENT ECONOMIQUES

Répartition géographique des ressources financières allouées aux pays en développement - 1988-1991 / ORGANISATION DE COOPERATION ET DE DEVELOPPEMENT ECONOMIQUES.

Paris : OCDE, 1993. - 329 p.

ISBN 92-64-03717-9

PADOA-SCHIOPPA, Tommaso

L'Europa verso l'unione monetaria : dallo SME al trattato di Maastricht / PADOA-SCHIOPPA, Tommaso.

Torino : Einaudi, 1992. - XXXV+323 p.

(Einaudi Paperbacks : Economia ; 231)

ISBN 88-06-13002-1

336.0 ORGA

NL 15C

ORGANISATION FOR ECONOMIC CO-OPERATION AND DEVELOPMENT

The reform of health care : a comparative analysis of seven OECD countries / ORGANISATION FOR ECONOMIC CO-OPERATION AND DEVELOPMENT.

Paris : OECD, 1992. - 152 p.

(Health Policy Studies ; 2)

ISBN 92-64-13791-2

PARK, Daekeun

Foreign exchange liberalization and the viability of a fixed exchange regime / PARK, Daekeun., 1994. - N° 1-2, February 1994, p. 99-116.

(JOURNAL OF INTERNATIONAL ECONOMICS, ISSN 0022-1996 ; 36)

650 ORGA

3331.111 QUAD

Organisational

Organisational capability and competitive advantage / Edit. by Charles HARVEY & Geoffrey JONES.

London : Cass, 1992. - 204 p.

ISBN 0-7146-3457-3

QUADEN, Guy

Faut-il avoir peur d'une banque centrale indépendante? / QUADEN, Guy.

Liège : Centre International de Recherches et d'Information sur l'Economie Publique, Sociale et Coopérative, 1993. - 5 p.

(CIRIEC Working Paper ; 93/04)

333.10 PERE

333.8 RAZI

PEREZ, Francisco

Regulating bank solvency : a simple model / PEREZ, Francisco ; QUESADA, Javier.

Bangor : University College of North Wales, Institute of European Finance, 1993. - 10 p.

(IEF Research Papers in Banking and Finance ; 93/2)

RAZIN, Assaf

The dynamic-optimizing approach to the current account : theory and evidence / RAZIN, Assaf.

London : Centre for Economic Policy Research, 1993. - 37 p.

(CEPR Discussion Paper ; 797)

Rentabilité

Rentabilité des secteurs manufacturiers et abrités : une comparaison des pays du G5, 1994. - N° 2368-2369, 23-30 mars 1994, p. 50-53.

(PROBLEMES ECONOMIQUES, ISSN 0032-9304; 1994)

RÜBEL, Gerhard

Economic welfare, international factor mobility and non-tradeable goods / RÜBEL, Gerhard., 1994. - N° 1, 1994, p. 25-40.

(ZEITSCHRIFT FÜR WIRTSCHAFTS- UND SOZIALWISSENSCHAFTEN, ISSN 0342-1783; 114)

330.0 RETH

332.6 SAIN

Rethinking

Rethinking economics : markets, technology and economic evolution / Edit. by Geoffrey M. HODGSON & Ernesto SCREPANTI.

Aldershot, Hants : Edward Elgar, 1991. - XI+206 p. Papers of a conference held in Florence in November 1990.

ISBN 1-85278-416-4

SAINT-PAUL, Gilles

On the political economy of labour market flexibility / SAINT-PAUL, Gilles.

London : Centre for Economic Policy Research, 1993. - 48 p.

(CEPR Discussion Paper; 803)

BE 134

2 SEN

REYNDERS, Robert

Netting en clearing in de lift? / REYNDERS, Robert., 1994. - N° 3, maart 1994, p. 117-119.

(REVUE DE LA BANQUE / BANK- EN FINANCIWEZEN; 58)

SEN, Amartya

Inequality reexamined / SEN, Amartya.

Oxford : Clarendon Press, 1992. - XIV+207 p.

ISBN 0-19-828334-2

US 65

BE 134

ROTEMBERG, Julio J.

Is the business cycle a necessary consequence of stochastic growth? / ROTEMBERG, Julio J.; WOODFORD, Michael., 1994. - N° 4650, February 1994, 58 p.

(NBER WORKING PAPER SERIES - NATIONAL BUREAU OF ECONOMIC RESEARCH; 1994)

SIMONART, Valérie

Le clearing et le netting - Notions fondamentales / SIMONART, Valérie., 1994. - N° 3, mars 1994, p. 121-133.

(REVUE DE LA BANQUE / BANK- EN FINANCIWEZEN; 58)

Social

Social security in Europe : miscellanea of the Erasmus-programme social security in the E.C. / Edit. by Danny PIETERS.

Brussel : Bruylant, 1991. - 295 p.

ISBN 90-6215-284-8

STOKMAN, A.C.J.

Monetaire onevenwichtigheden en transmissie / STOKMAN, A.C.J., 1994. - N° 1, februari 1994, p. 67-75.

(MAANDSCHRIFT ECONOMIE, ISSN 0013-0486; 58)

US 38

US 65

SOLON, Gary

Measuring the cyclical of real wages : how important is composition bias? / SOLON, Gary; BARSKY, Robert; PARKER, Jonathan A., 1994. - N° 1, February 1994, p. 1-25.

(QUARTERLY JOURNAL OF ECONOMICS, ISSN 0033-5533; 109)

SVENSSON, Lars E.O.

Monetary policy with flexible exchange rates and forward interest rates as indicators / SVENSSON, Lars E.O., 1994. - N° 4633, January 1994, 40 p.

(NBER WORKING PAPER SERIES - NATIONAL BUREAU OF ECONOMIC RESEARCH; 1994)

333.40 STAN

BE 134

Stand

Der Stand und die nächste Zukunft der Geldforschung / Hrsg. von Hans-Joachim STADERMANN & Otto STEIGER.

Berlin : Duncker & Humblot, 1993. - VIII+497 p.

(Volkswirtschaftliche Schriften; 424)

ISBN 3-428-07534-X

VAN DER HAEGEN, Marc

Le système Euroclear / VAN DER HAEGEN, Marc., 1994. - N° 3, mars 1994, p. 138-143.

(REVUE DE LA BANQUE / BANK- EN FINANCIWEZEN; 58)

BE 134

STEMPNIERWSKY, Yvan

Belfox / STEMPNIERWSKY, Yvan., 1994. - N° 3, mars 1994, p. 134-137.

(REVUE DE LA BANQUE / BANK- EN FINANCIWEZEN; 58)

Prix de l'abonnement annuel	{ Belgique : BEF, 500 (à majorer de 6 p.c. de TVA). Luxembourg : BEF 500*. Pays membres de la CEE : BEF 750* (frais d'expédition inclus). Autres pays : voie normale : BEF 750. voie aérienne : BEF 1.550.
Prix du numéro séparé	{ Belgique : BEF 50 (à majorer de 6 p.c. de TVA). Luxembourg : BEF 50*. Pays membres de la CEE : BEF 75* (frais d'expédition inclus). Autres pays : voie normale : BEF 75. voie aérienne : BEF 155.

* A majorer de 6 p.c. de TVA si le numéro de TVA n'est pas communiqué.

Paiement par virement ou versement au compte 100-0123913-78 « VAP — Recettes à ventiler — Service Documentation », ouvert dans nos livres, en précisant si l'on désire recevoir l'édition française ou néerlandaise.
