

# BULLETIN

DE LA

BANQUE NATIONALE DE BELGIQUE

**Publication mensuelle**

LXIX<sup>e</sup> année, n° 9  
Septembre 1994

## **SOMMAIRE**

<b>Adaptation des tableaux I-1, I-2 et I-3 « Comptes nationaux » de la partie « Statistiques » du <i>Bulletin</i> . . . . .</b>	<b>3</b>
<b>Adaptation des tableaux XVI-4 et 5 du chapitre XVI « Engagements des particuliers, des sociétés et des entreprises individuelles » de la partie « Statistiques » du <i>Bulletin</i> . . . . .</b>	<b>7</b>
<b>Nouveau tableau relatif aux taux d'intérêt débiteurs et créditeurs appliqués par les établissements de crédit . . . . .</b>	<b>9</b>
<b>Statistiques . . . . .</b>	<b>1</b>
<b>Législation économique . . . . .</b>	<b>199</b>
<b>Liste des « Cahiers » parus . . . . .</b>	<b>207</b>
<b>Bibliographie relative aux questions économiques et financières intéressant la Belgique . . . . .</b>	<b>209</b>

Les articles signés traduisent les opinions de l'auteur et n'engagent pas la Banque.

Les opinions exprimées dans les articles non signés ont l'accord du Comité de Direction de la Banque.

La reproduction d'extraits de ce *Bulletin* est autorisée, à condition que la source soit indiquée.

## ADAPTATION DES TABLEAUX I-1, I-2 ET I-3 « COMPTES NATIONAUX » DE LA PARTIE « STATISTIQUES » DU BULLETIN

### I. INTRODUCTION

Depuis l'année 1993, l'INS publie comme version de référence de la comptabilité nationale les tableaux calculés selon le Système européen de Comptes économiques intégrés (SEC). Afin d'assurer une certaine continuité avec les comptes nationaux dits « traditionnels », une version « intermédiaire » y est également annexée : celle-ci comprend, en plus des trois optiques selon la présentation traditionnelle, les définitions des séries statistiques qui correspondent au SEC. C'est cette version intermédiaire des comptes qui sera présentée dans le *Bulletin* de la Banque et ce, aussi longtemps que celle-ci sera disponible (tableaux I-1, I-2, I-3a et I-3b ; le graphique I-3 est supprimé).

Pour les comparaisons, les éclaircissements méthodologiques et le détail concernant toutes les rubriques de la comptabilité nationale, le lecteur est renvoyé aux publications suivantes :

- Etude statistique de l'INS n° 95 et n° 96 ;
- Système européen de Comptes économiques (2<sup>e</sup> édition, Eurostat).

Les grandes lignes suivantes correspondent aux changements de méthode par rapport aux comptes traditionnels tels que signalés par l'INS.

### II. CHANGEMENTS COMMUNS AUX TROIS OPTIQUES

La taxe de circulation payée par les ménages pour l'utilisation d'un véhicule à des fins non productives est considérée par le SEC comme un impôt sur le revenu et le patrimoine.

Pour les bâtiments dont l'administration civile et l'enseignement sont propriétaires, les loyers nets imputés dans les comptes traditionnels ne sont plus repris dans le SEC (où aucun loyer n'est imputé).

La marge d'intérêt imputée ayant trait aux services gratuits des banques est entièrement considérée comme une consommation intermédiaire dans le SEC.

### **III. CHANGEMENTS AFFECTANT LA PREMIERE OPTIQUE (VALEUR AJOUTEE BRUTE)**

Le régime de comptabilisation de la TVA en général : l'enregistrement des données de la valeur ajoutée se fait selon un système « net » de TVA, c'est-à-dire que la production est valorisée sans tenir compte de la TVA et la consommation intermédiaire sans tenir compte de la TVA déductible. Le solde de ces deux TVA est repris dans une rubrique spécifique de la même optique : « TVA grevant les produits ».

Les impôts à l'importation ne sont pas considérés comme composante de la valeur ajoutée. Dès lors, les règles similaires à l'enregistrement de la TVA leurs sont appliquées et le montant global est également repris dans une rubrique spécifique de la même optique : « Impôts nets à l'importation ». Ce montant est valorisé net, c'est-à-dire déduction faite des subventions à l'importation.

Les revenus d'actifs incorporels (brevets, royalties, droits d'auteur) reçus ou payés au reste du monde sont considérés comme des revenus de facteurs dans le SEC et sont donc repris dans la rubrique « Paiement net de revenus aux facteurs de production dus par le reste du monde » de la même optique.

### **IV. CHANGEMENTS AFFECTANT LA SECONDE OPTIQUE (REPARTITION)**

Les loyers nets imputés des propriétés de l'enseignement libre ne sont plus repris, ce qui correspond au principe du SEC qui ne comptabilise plus les loyers imputés.

Dans les revenus de la propriété et de l'entreprise échéant à l'Etat, le pouvoir central et les autres pouvoirs publics voient leur montant augmenté des pertes des entreprises publiques que le pouvoir public comble. Ces données étaient comptabilisées en terme de revenu négatif dans les comptes traditionnels. Elles sont considérées comme revenus pour ces entreprises publiques et reprises en outre comme des subventions dans les comptes SEC.

Les intérêts de la dette publique des comptes traditionnels sont augmentés des intérêts versés par la sécurité sociale.

Les intérêts payés par les ménages dans le cas de crédits à la consommation ne sont plus repris dans le produit national, ils sont donc déduits du produit national par la rubrique « Intérêts sur le crédit à la consommation ».

Les prélèvements agricoles ainsi que les droits de douane payés à l'Union Européenne sont repris dans les impôts indirects, tandis que les restitutions et les aides financières reçues de l'Union Européenne sont comptabilisées comme subventions. Dans le système traditionnel, seul le solde était comptabilisé.

## V. CHANGEMENTS AFFECTANT LA TROISIEME OPTIQUE (AFFECTATION)

Les dépenses des non-résidents en Belgique sont diminuées des dépenses faites à des fins professionnelles, de telle manière que la rubrique ne recouvre que les dépenses finales.

Dans la rubrique des achats courants de biens et services de la défense nationale, les différences de comptabilisation correspondent à des différences de définition de la notion de transfert de revenus dans le SEC et dans les comptes traditionnels. Ainsi, dans les comptes traditionnels, les achats de biens et services pour la défense nationale sont diminués des cotisations payées pour les infrastructures du SHAPE et de l'OTAN (il s'agit d'un transfert selon le SEC). Les ventes des pouvoirs publics sont augmentées des paiements de la Communauté Européenne aux pouvoirs publics nationaux en contrepartie des frais engagés par ceux-ci pour percevoir les moyens de la Communauté Européenne (car il s'agissait d'un transfert selon les comptes traditionnels).

Les amortissements des bâtiments administratifs et des établissements de l'enseignement de l'Etat sont augmentés des amortissements imputés aux bâtiments de l'enseignement libre qui étaient comptabilisés dans la consommation privée.

Les « Autres revenus » des revenus des facteurs (reçus ou payés au reste du monde) sont augmentés des revenus des actifs incorporels, qui, dans le système traditionnel, étaient comptabilisés comme étant des services.

Les importations de marchandises sont valorisées CIF par opposition au système FOB des comptes traditionnels.

Concernant les importations et exportations de biens destinés au travail à façon, le SEC enregistre ces biens comme importations lorsqu'ils entrent dans le territoire et comme exportations lorsqu'ils ressortent du territoire. Dans les comptes traditionnels, seul le montant du travail à façon était comptabilisé sous la rubrique des services : on ne procédait pas à l'enregistrement comme importation et exportation.

Les dépenses des non résidents en Belgique ou des résidents belges à l'étranger sont diminuées de la part des dépenses qui ne sont pas des dépenses finales, le montant étant repris dans la rubrique des services.

## ADAPTATION DES TABLEAUX XVI-4 et 5 DU CHAPITRE XVI « ENGAGEMENTS DES PARTICULIERS, DES SOCIÉTÉS ET DES ENTREPRISES INDIVIDUELLES » DE LA PARTIE « STATISTIQUES » DU BULLETIN

La loi du 12 juin 1991 relative au crédit à la consommation est entrée en vigueur le 1<sup>er</sup> janvier 1993. Cette loi distingue désormais quatre types de crédit à la consommation : les ventes à tempérament, les prêts à tempérament, le crédit-bail et les ouvertures de crédit. L'Arrêté royal du 20 novembre 1992 relatif à l'enregistrement par la Banque Nationale de Belgique des défauts de paiement en matière de crédit à la consommation a élargi le domaine d'enregistrement de la Centrale des Crédits aux Particuliers (ancienne Centrale des Crédits à la Consommation) à toutes les formes de crédit à la consommation à des fins privées.

En outre, en application de la loi du 4 août 1992 relative au crédit hypothécaire et de l'A.R. du 11 janvier 1993, les arriérés se rapportant à des crédits hypothécaires conclus avec des personnes physiques à des fins privées doivent également être communiqués à la Centrale des Crédits aux Particuliers depuis le 1<sup>er</sup> janvier 1993. Les arriérés relatifs à des contrats de crédit hypothécaire conclus avant le 1<sup>er</sup> janvier 1993 devaient avoir été communiqués à la Centrale au plus tard le 30 juin 1994.

Les modifications des définitions légales du crédit à la consommation, d'une part, et les modifications concernant les devoirs de communication à la Centrale des Crédits aux Particuliers, d'autre part, ont entraîné des adaptations des tableaux XVI-4 « Ventes à tempérament, prêts personnels, cartes de banque et cartes de crédit » et ont permis d'ajouter des informations supplémentaires dans les tableaux XVI-5 relatifs au crédit hypothécaire à des fins non professionnelles.

### **TABLEAUX XVI-4 « CREDIT A LA CONSOMMATION »**

Conformément aux définitions de la loi relative au crédit à la consommation, le titre des tableaux a été transformé en XVI-4 « Crédit à la consommation : ventes à tempérament, prêts à tempérament, crédit-bail et ouvertures de crédit ». Pour la description des anciens tableaux, nous vous renvoyons au *Bulletin* de la Banque Nationale de Belgique, LXIV<sup>e</sup> année, n<sup>os</sup> 7-8, juillet-août 1991, pp. 31-32.

Le tableau XVI-4.1 « Résultats généraux » contiendra, à partir de juin 1994, des données recueillies par l'INS selon le nouveau classement des types de crédit, ce qui provoque une rupture avec les données relatives à la période s'étendant jusqu'au deuxième semestre 1993 inclus. Depuis 1994, la rubrique « Ventes à tempérament » ne contient que des données se rapportant aux contrats de crédit, quelle que soit leur qualification ou leur forme, qui mènent normalement à l'acquisition de biens meubles corporels ou à la prestation de services et dont le prix s'acquitte par versements périodiques, en trois paiements au moins, en ce non compris l'acompte. Auparavant, cette rubrique comprenait des données concernant les ventes à tempérament et les opérations assimilées (financements directs et indirects). Le terme « prêt personnel » n'apparaît donc plus dans les dispositions légales : dans les statistiques depuis 1994, il fait partie de

la rubrique « Prêts à tempérament » qui comprend les contrats de crédit, quelle que soit leur qualification ou leur forme, aux termes desquels une somme d'argent ou un autre moyen de paiement est mis à la disposition d'un consommateur qui s'engage à rembourser le prêt par versements périodiques. Depuis 1994, une nouvelle rubrique, intitulée « Crédit-bail », reprend les données relatives aux contrats de crédit, quelle que soit leur qualification ou leur forme, par lesquels une des parties s'engage à fournir au consommateur la jouissance d'un bien meuble corporel à un prix déterminé, par lesquels le consommateur s'engage à payer périodiquement et qui comportent — de manière expresse ou tacite — une offre d'achat. La rubrique « Ouvertures de crédit » fournit des données sur tous les contrats de crédit aux termes desquels un pouvoir d'achat, une somme d'argent ou tout autre moyen de paiement est mis à la disposition du consommateur qui peut l'utiliser en prélevant de l'argent — en produisant une carte de paiement ou de légitimation ou d'une autre manière — et qui est tenu au remboursement à la date de son choix.

Le tableau XVI-4.2 « Contrats non honorés » contient depuis janvier 1993, conformément à la législation en la matière, les données se rapportant aux quatre types de crédit à la consommation ; auparavant, les chiffres ne concernaient que les ventes à tempérament et les prêts personnels. A l'occasion de l'extension du domaine d'enregistrement, l'indice du nombre de consultations de la Centrale des Crédits aux Particuliers pour le crédit à la consommation a été réévalué à 1993=100. L'indice mensuel des consultations est calculé suivant un mois-type de 22 jours ouvrables. Nous vous rappelons que la consultation est un élément obligatoire de l'enquête préalable à l'octroi d'un crédit à la consommation. Mis à part l'extension du domaine d'enregistrement, le tableau en question n'a pas été modifié.

#### **NOUVEAU TABLEAU XVI-5.3 « CREDIT HYPOTHECAIRE - CONTRATS NON HONORES »**

Par analogie au crédit à la consommation, des informations concernant les contrats non honorés en matière de crédit hypothécaire ont également été insérées et ce, depuis janvier 1994. Ces informations sont disponibles en vertu de la loi du 4 août 1994 relative au crédit hypothécaire. Le tableau XVI-5 contient les rubriques suivantes :

- le nombre de personnes enregistrées (en ce compris les codébiteurs) ;
- le nombre de contrats enregistrés, tant régularisés que non régularisés ; un contrat régularisé est un contrat dont l'arriéré (en cas de contrats non résiliés) ou le montant exigible (en cas de contrats résiliés) a été entièrement acquitté ; les enregistrements sont conservés pendant un an à compter de la date d'enregistrement s'il s'agit d'un contrat avec retard de paiement et pendant deux ans à compter de la date de régularisation s'il s'agit d'un contrat exigible ;
- le nombre de contrats enregistrés et non régularisés ;
- l'arriéré ou le montant exigible des contrats enregistrés et non régularisés.

Contrairement aux renseignements relatifs au crédit à la consommation, il n'existe pas d'indice du nombre de consultations étant donné que la consultation est facultative dans le cadre des enquêtes préalables à l'octroi d'un crédit hypothécaire. Aucun indicateur fiable de l'activité du marché ne peut donc être basé sur le nombre de consultations.

Les tableaux XVI-5.1 et 5.2 n'ont pas été modifiés par rapport à la situation décrite dans le *Bulletin* de la Banque Nationale de Belgique, LXI<sup>e</sup> année, Partie II, n<sup>os</sup> 1-2, juillet-août 1986, pp. 3-6.

# NOUVEAU TABLEAU RELATIF AUX TAUX D'INTERET DEBITEURS ET CREDITEURS APPLIQUES PAR LES ETABLISSEMENTS DE CREDIT

## INTRODUCTION

Le *Bulletin* de la Banque publie au chapitre XIX de la partie « Statistiques » deux tableaux relatifs aux taux d'intérêt appliqués par les établissements de crédit à leurs opérations avec des entreprises non financières et des particuliers.

Les taux d'intérêt publiés jusqu'à présent n'ont cependant qu'une valeur indicative. Ainsi, pour les taux d'intérêt débiteurs des intermédiaires financiers belges, par exemple, les taux d'intérêt sur les crédits à court terme en BEF sont fixés d'après les taux d'affiche, qui constituent une base minimale, ou sont obtenus à partir d'un autre taux. Les taux d'intérêt sur les crédits à long terme, par contre, ne sont que les valeurs appliquées par un seul établissement de crédit. Les statistiques sur les taux d'intérêt créditeurs des intermédiaires financiers belges comportent également des lacunes. Ainsi, dans la majorité des cas, on a recours aux taux d'intérêt d'un seul établissement de crédit ou d'un groupe limité d'établissements de crédit. Par ailleurs, ces dernières années, les données relatives aux taux directeurs pour les dépôts à terme ont peu à peu disparu.

Réaliser une enquête périodique auprès des établissements de crédit permet d'améliorer la représentativité et la fiabilité des taux d'intérêt dans les deux tableaux. En janvier 1993, la Banque a entamé, avec la contribution active des associations professionnelles, une enquête mensuelle concernant les taux d'intérêt réellement appliqués aux opérations réalisées avec la clientèle non financière.

## 1. CONTENU DE LA NOUVELLE ENQUETE SUR LES TAUX D'INTERET

L'enquête examine les taux d'intérêt réellement appliqués aux opérations en BEF avec la clientèle non financière. Pour de nombreux produits de ce segment de marché, la fixation des prix est multiple. Un contrat représentatif a été décrit pour chacun des produits afin de pouvoir comparer au mieux les différents établissements.

La description de ces contrats est reprise au Tableau 1. Un établissement de crédit n'est pas obligé de mentionner de taux d'intérêt pour ses produits s'il considère que ceux-ci ont un caractère marginal dans l'ensemble du marché ou de sa gamme de produits.

Cette enquête a été réalisée auprès d'un échantillon représentatif d'une trentaine d'établissements de crédit et les taux d'intérêt mentionnés se rapportent au dernier jour ouvrable bancaire du mois.



**Tableau 1 — DESCRIPTION DES CONTRATS REPRESENTATIFS**

Instrument financier	Contrat représentatif
Emprunt avec un taux de chargement forfaitaire	Un crédit de BEF 250.000 à 300.000, d'un terme de 36 mois
Prêt hypothécaire avec amortissement	Un crédit à 20 ans, avec révision quinquennale du taux, à un « bon client »
Crédit d'investissement	Un crédit d'investissement, sans subvention publique, d'une durée de 5 ans et pour un montant de BEF 3 à 5 millions; le taux d'intérêt fixe — dans un nombre limité de cas, le taux d'intérêt est revu après 3 ans — pour la durée du contrat est calculé semestriellement (formule d'intérêt: nombre effectif de jours / 365) et est payable à l'échéance
Avance	Une avance à terme fixe d'une durée de 6 mois et pour un montant de BEF 10 à 15 millions
Crédit de caisse	Taux d'intérêt de base pour le crédit de caisse normal
Dépôt à vue	Le taux applicable aux clients-retail
Dépôt à terme à 15 jours	Un dépôt de BEF 3 millions, à 15 jours
Dépôt à terme à 3 mois	Un dépôt de BEF 3 millions, à 3 mois
Dépôt à terme à 3 ans	Le taux publié d'un dépôt à 3 ans
Dépôt d'épargne réglementé	Le taux d'intérêt de base majoré de la valeur la plus élevée de la prime de fidélité et de la prime d'accroissement et, éventuellement, d'une indemnité de coopérateur
Bon de caisse à 1 an	Tarif publié pour les bons de caisse ordinaires à 1 an
Bon de caisse à 5 ans	Tarif publié pour les bons de caisse ordinaires à 5 ans

## 2. TRAITEMENT DES DONNEES

Les nouveaux tableaux XIX-4 et XIX-5 représentent la moyenne arithmétique pondérée des taux d'intérêt mentionnés dans l'enquête mensuelle. Ces taux d'intérêt sont pondérés par l'encours de la rubrique du bilan provenant du rapport périodique rédigé par les établissements de crédit sur leur position financière (Schéma A), et dont relève le contrat en question.

Etant donné que les situations comptables (Schéma A) des établissements de crédit ne sont pas disponibles au même moment que les taux d'intérêt, la pondération est effectuée avec les données du bilan qui se rapportent aux trois mois précédents.

Outre les adaptations relatives aux sources et aux transactions, les données des nouveaux tableaux XIX-4 et XIX-5 diffèrent des anciens tableaux en ce sens qu'elles se réfèrent à la situation d'un seul jour, à savoir le dernier jour ouvrable bancaire du mois, tandis que les tableaux antérieurs représentaient des moyennes journalières.

Les résultats de l'enquête depuis l'introduction de celle-ci en janvier 1993 sont repris ci-après.

#### XIX - 4. — TAUX D'INTERET DEBITEURS EN BEF DES ETABLISSEMENTS DE CREDIT BELGES<sup>1</sup>

Fin de période	Crédits à court terme		Crédits à long terme		
	Crédit de caisse	Avances à terme fixe	Emprunt avec taux de chargement forfaitaire	Crédit d'investissement	Prêt hypothécaire
1993 Janvier .....	11,96	8,70	13,37	9,02	8,15
Février .....	12,44	8,57	13,69	9,29	7,74
Mars .....	11,95	8,87	12,91	8,31	7,79
Avril .....	11,60	8,42	12,51	8,18	7,84
Mai .....	11,14	8,04	11,94	8,01	7,87
Juin .....	10,61	7,55	11,68	7,54	7,72
Juillet .....	11,27	7,90	11,58	8,21	7,66
Août .....	12,98	8,20	11,40	9,02	7,71
Septembre .....	13,02	9,34	11,35	8,32	7,69
Octobre .....	13,03	8,22	11,47	8,48	7,67
Novembre .....	11,26	7,44	11,42	7,81	7,47
Décembre .....	10,78	7,16	11,21	7,31	7,36
1994 Janvier .....	10,73	7,28	10,75	7,70	7,37
Février .....	10,36	7,21	10,88	7,41	6,97
Mars .....	9,89	7,47	10,95	7,62	6,74
Avril .....	9,84	6,24	11,09	8,02	7,27
Mai .....	9,40	6,29	11,23	8,04	7,43
Juin .....	9,29	6,57	11,70	8,49	7,97
Juillet .....	9,27	6,49	11,82	8,60	8,07
Août .....	9,26	6,61	11,68	9,07	7,93

<sup>1</sup> Moyennes pondérées sur base d'une enquête réalisée auprès des établissements de crédit selon des contrats représentatifs pour chacun des taux d'intérêt mentionnés.

#### XIX - 5. — TAUX D'INTERET CREDITEURS EN BEF DES ETABLISSEMENTS DE CREDIT BELGES<sup>1</sup>

Fin de période	Dépôt à vue	Dépôt d'épargne réglementé	Dépôt à terme			Bon de caisse	
			à 15 jours	à 3 mois	à 3 ans	à 1 an	à 5 ans
1993 Janvier .....	0,92	5,85	6,58	6,96	7,04	7,07	6,95
Février .....	0,94	5,83	7,51	7,72	7,03	7,43	7,01
Mars .....	0,82	5,53	7,54	7,48	6,77	6,80	6,73
Avril .....	0,86	5,71	6,73	6,85	6,77	6,79	6,72
Mai .....	0,97	5,55	6,23	6,31	6,32	6,23	6,51
Juin .....	0,86	5,48	6,17	6,11	6,30	6,21	6,48
Juillet .....	0,85	5,48	7,41	6,82	5,87	5,71	6,00
Août .....	0,91	5,58	9,55	8,54	5,85	6,00	6,02
Septembre .....	0,85	5,48	8,50	8,16	6,05	7,03	6,02
Octobre .....	0,89	5,46	8,03	7,77	6,49	7,03	6,46
Novembre .....	0,81	5,66	6,93	6,46	5,78	6,03	5,77
Décembre .....	0,79	5,47	6,32	6,08	5,77	5,77	5,76
1994 Janvier .....	0,82	5,79	5,78	5,72	5,59	5,77	5,53
Février .....	0,84	4,33	5,55	5,63	5,52	5,33	5,50
Mars .....	0,98	4,41	5,32	5,48	5,85	5,49	5,89
Avril .....	1,00	4,37	4,94	4,97	5,98	5,29	6,19
Mai .....	0,92	4,31	4,41	4,55	6,18	5,28	6,60
Juin .....	0,86	4,31	4,34	4,77	6,48	5,24	6,89
Juillet .....	0,86	4,45	3,98	4,56	6,50	5,24	7,08
Août .....	0,82	4,44	4,18	4,69	6,79	5,46	7,27

<sup>1</sup> Moyennes pondérées sur base d'une enquête réalisée auprès des établissements de crédit selon des contrats représentatifs pour chacun des taux d'intérêt mentionnés.

STATISTIQUES

LEGISLATION ECONOMIQUE

LISTE DES « CAHIERS » PARUS

BIBLIOGRAPHIE RELATIVE AUX QUESTIONS  
ECONOMIQUES ET FINANCIERES  
INTERESSANT LA BELGIQUE

# STATISTIQUES

## TABLE DES MATIERES

Numéros  
des tableaux

Numéros  
des tableaux

### I. — Comptes nationaux et enquêtes sur la conjoncture.

1. Répartition du produit national entre les facteurs de production ..... I - 1
2. Valeur ajoutée brute, aux prix du marché, par branche d'activité ..... I - 2
3. Affectation du produit national :
  - a) Estimations à prix courants ..... I - 3a
  - b) Estimations aux prix de 1985 ..... I - 3b
4. Enquêtes sur la conjoncture :
  - a) Valeur chiffrée des courbes synthétiques ..... I - 4a
  - b) Industrie manufacturière :
    - valeur chiffrée de la courbe synthétique et de ses composantes ..... I - 4b.1
    - résultats bruts par secteur ..... I - 4b.2
    - valeur chiffrée des courbes synthétiques régionales et de leurs composantes ..... I - 4b.3
    - résultats bruts par région ..... I - 4b.4
  - c) Industrie de la construction :
    - valeur chiffrée de la courbe synthétique et de ses composantes ..... I - 4c.1
    - résultats bruts par secteur ..... I - 4c.3
  - d) Commerce :
    - valeur chiffrée de la courbe synthétique et de ses composantes ..... I - 4d
5. Investissements en biens de capital fixe dans l'industrie manufacturière ..... I - 5

### II. — Population, emploi, chômage.

1. Population, demande et offre d'emplois ..... II - 1
2. Chômage et emplois vacants ..... II - 2

### III. — Agriculture et pêche.

1. Agriculture ..... III - 1
2. Pêche maritime ..... III - 2

### IV. — Industrie.

1. Production industrielle ..... IV - 1
2. Production manufacturière - Ventilation par secteur ..... IV - 2
3. Energie ..... IV - 3
4. Métallurgie ..... IV - 4
5. Construction ..... IV - 5
6. Production industrielle des pays de la CEE ..... IV - 6

### V. — Services.

1. Transports :
  - a) Activités de la SNCB et de la Sabena ..... V - 1a
  - b) Navigation maritime ..... V - 1b
  - c) Navigation intérieure ..... V - 1c
2. Tourisme — Nuits passées par les touristes en Belgique ..... V - 2
3. Commerce intérieur :
  - a) Ventes du commerce de détail ..... V - 3a
4. Chambres de compensation :
  - a) Nombre d'opérations ..... V - 4a
  - b) Montant des opérations ..... V - 4b

### VI. — Revenus.

1. Rémunérations des travailleurs ..... VI - 1
2. Rémunérations moyennes brutes des travailleurs dans l'industrie ..... VI - 2

### VII. — Indices de prix.

1. Matières premières ..... VII - 1
2. a) Indice des prix à la production et à l'importation et ses composantes ..... VII - 2a
- b) Indice des prix à la production industrielle ..... VII - 2b
3. Prix à la consommation en Belgique :
  - a) Ventilation en 4 groupes ..... VII - 3a
  - b) Ventilation d'après le classement de l'Office Statistique des Communautés européennes ..... VII - 3b

### VIII. — Commerce extérieur de l'UEBL.

1. Tableau général ..... VIII - 1
2. Exportations de l'UEBL : répartition par sections de la classification type pour le commerce international :
  - a) Milliards de francs ..... VIII - 2a
  - b) Indices des valeurs unitaires moyennes ..... VIII - 2b
  - c) Indices des quantités ..... VIII - 2c
3. Importations de l'UEBL : répartition par sections de la classification type pour le commerce international :
  - a) Milliards de francs ..... VIII - 3a
  - b) Indices des valeurs unitaires moyennes ..... VIII - 3b
  - c) Indices des quantités ..... VIII - 3c
4. Répartition selon l'usage des produits :
  - a) Milliards de francs ..... VIII - 4a
  - b) Indices des valeurs unitaires moyennes ..... VIII - 4b
  - c) Indices des quantités ..... VIII - 4c
5. Orientation géographique du commerce extérieur de l'UEBL ..... VIII - 5

### IX. — Balance des paiements de l'UEBL.

- 1-2-3. Balance sur base des transactions :
  - Chiffres annuels ..... IX - 1
  - Soldes trimestriels ..... IX - 2
  - Recettes et dépenses trimestrielles ..... IX - 3
4. Balance sur base de caisse ..... IX - 4
5. Opérations avec l'étranger, opérations en monnaies étrangères des résidents avec les établissements de crédit belges et luxembourgeois et opérations de change à terme ..... IX - 5
6. Monnaies utilisées pour les règlements d'importations et d'exportations ..... IX - 6

### X. — Marché des changes.

1. Cours de change indicatifs :
  - a) Pays CEE ..... X - 1a
  - b) Pays autres que la CEE ..... X - 1b
2. Système Monétaire Européen :
  - a) Cours-pivots de l'Ecu, cours-pivots bilatéraux et cours d'intervention obligatoire ..... X - 2a
  - b) Prime ou décote des diverses monnaies vis-à-vis du franc belge ..... X - 2b
  - c) Indicateurs de divergence ..... X - 2c
  - d) Composition et poids relatifs de l'Ecu; écarts de divergence ..... X - 2d
3. Cours de change effectifs ..... X - 3

	Numéros des tableaux		Numéros des tableaux
<b>XI. — Finances publiques.</b>			
1. Dette officielle du Trésor .....	XI - 1	4. Situation globale des Banques d'épargne et des entreprises régies par le chapitre 1 <sup>er</sup> de la loi du 10 juin 1964 .....	XIV - 4a,b,c
2. Variation nominale de la dette officielle et solde net à financer du Trésor .....	XI - 2	5. a) Caisse Générale d'Épargne et de Retraite-Banque .	XIV - 5a
3. Composition du solde net à financer total du Trésor .....	XI - 3	b) Caisse Générale d'Épargne et de Retraite-Assurance	XIV - 5b
4. Détail des recettes du pouvoir national, des communautés et des régions .....	XI - 4	6. Société Nationale de Crédit à l'Industrie .....	XIV - 6
5. Déficit ou excédent financier net des sous-secteurs et de l'ensemble des pouvoirs publics .....	XI - 5	7. Crédit Communal de Belgique .....	XIV - 7
6. Nouveaux engagements et formation d'actifs financiers des pouvoirs publics .....	XI - 6	8. Comptes de chèques postaux .....	XIV - 8
7. Actifs financiers détenus par les pouvoirs publics ..	XI - 7	9. Fonds des Rentes .....	XIV - 9
8. Encours des dettes et actifs financiers des pouvoirs publics .....	XI - 8	10. Compagnies d'assurances sur la vie .....	XIV - 10
<b>XII. — Globalisations des comptes annuels des entreprises non financières.</b>			
1. Ensemble des entreprises non financières		11. Montants globaux des paiements effectués au moyen des dépôts bancaires à vue en franc belge et des avoirs en comptes de chèques postaux .....	XIV - 11
a) Globalisation des bilans après répartition .....	XII - 1a	<b>XV. — Actifs financiers.</b>	
b) Globalisation des flux de résultats		1. Agrégats monétaires .....	XV - 1
1. Schémas complets et abrégés .....	XII - 1b.1	2. Ventilation de M1 .....	XV - 2
2. Schémas complets .....	XII - 1b.2	3. Actifs financiers détenus par les sociétés et particuliers	XV - 3
c) Globalisation des flux d'investissements .....	XII - 1c	4. Actifs financiers détenus par les sociétés et particuliers. — Actifs non monétaires à un an au plus :	
d) Ratios calculés sur la base des globalisations de comptes annuels .....	XII - 1d	a) Variations .....	XV - 4a
2. Industrie manufacturière		b) Encours auprès des intermédiaires financiers nationaux .....	XV - 4b
a) Globalisation des bilans après répartition .....	XII - 2a	5. Actifs financiers détenus par les sociétés et particuliers. Actifs à plus d'un an .....	XV - 5
b) Globalisation des flux de résultats		6. Actifs financiers détenus par les sociétés et particuliers. Actifs en franc belge et monnaies étrangères auprès des intermédiaires financiers nationaux :	
1. Schémas complets et abrégés .....	XII - 2b.1	a) Variations .....	XV - 6a
2. Schémas complets .....	XII - 2b.2	b) Encours .....	XV - 6b
c) Globalisation des flux d'investissements .....	XII - 2c	<b>XVI. — Engagements des particuliers, des sociétés et des entreprises individuelles.</b>	
d) Ratios calculés sur la base des globalisations de comptes annuels .....	XII - 2d	1. Engagements des particuliers, des sociétés et des entreprises individuelles .....	XVI - 1
3. Commerce		2. Engagements contractés par les particuliers, les sociétés et les entreprises individuelles auprès des intermédiaires financiers belges :	
a) Globalisation des bilans après répartition .....	XII - 3a	a) Variations en milliards de francs .....	XVI - 2a
b) Globalisation des flux de résultats		b) Encours en milliards de francs .....	XVI - 2b
1. Schémas complets et abrégés .....	XII - 3b.1	3. Engagements contractés principalement par les particuliers — ventilation par créancier :	
2. Schémas complets .....	XII - 3b.2	a) Variations en milliards de francs .....	XVI - 3a
c) Globalisation des flux d'investissements .....	XII - 3c	b) Encours en milliards de francs .....	XVI - 3b
d) Ratios calculés sur la base des globalisations de comptes annuels .....	XII - 3d	4. Ventes à tempérament, prêts personnels, cartes de banque et cartes de crédit :	
4. Services non financiers privés		1) Résultats généraux .....	XVI - 4.1
a) Globalisation des bilans après répartition .....	XII - 4a	2) Contrats non honorés .....	XVI - 4.2
b) Globalisation des flux de résultats		5. Demandes de crédits hypothécaires et inscriptions hypothécaires :	
1. Schémas complets et abrégés .....	XII - 4b.1	1) Demandes de crédits hypothécaires, pour le financement du logement introduites auprès des principaux intermédiaires financiers nationaux .....	XVI - 5.1
2. Schémas complets .....	XII - 4b.2	2) Inscriptions hypothécaires .....	XVI - 5.2
c) Globalisation des flux d'investissements .....	XII - 4c	6. Engagements contractés par les sociétés et les entreprises individuelles auprès des intermédiaires financiers belges :	
d) Ratios calculés sur la base des globalisations de comptes annuels .....	XII - 4d	a) Variations en milliards de francs .....	XVI - 6a
<b>XIII. — Comptes financiers.</b>			
1. Flux de fonds par secteur .....	XIII - 1	b) Encours en milliards de francs .....	XVI - 6b
2. Mouvements des créances et des engagements en 1992 - synthèse .....	XIII - 2	7. Engagements contractés par les sociétés et les entreprises individuelles auprès des banques :	
3. Mouvements des créances et des engagements dans l'économie belge en 1992 .....	XIII - 3	a) Variations en milliards de francs .....	XVI - 7a
<b>XIV. — Intermédiaires financiers.</b>			
1. a) Bilans de la Banque Nationale de Belgique .....	XIV - 1a	b) Encours en milliards de francs .....	XVI - 7b
b) Situations hebdomadaires de la Banque Nationale de Belgique .....	XIV - 1b		
2. Réserves de change nettes au comptant de la Banque Nationale de Belgique .....	XIV - 2		
3. Situation globale des Banques .....	XIV - 3		

	Numéros des tableaux		Numéros des tableaux
8. Engagements contractés par les sociétés et les entreprises individuelles auprès des banques d'épargne et des entreprises régies par le chapitre 1 <sup>er</sup> de la loi du 10 juin 1964 :		3. Lignes de crédit individuelles des intermédiaires financiers auprès de la Banque Nationale de Belgique pour couvrir les déficits de fin de journée .....	XVIII - 3
a) Variations en milliards de francs .....	XVI - 8a	4. Plafonds pour les mobilisations d'effets de commerce par les établissements de crédit auprès de la Banque Nationale de Belgique .....	XVIII - 4
b) Encours en milliards de francs .....	XVI - 8b	5. Adjudications de crédits par la Banque Nationale de Belgique .....	XVIII - 5
9. Engagements contractés par les sociétés et les entreprises individuelles auprès des établissements de crédit du secteur public :		6. a) Emission de certificats de trésorerie à trois mois .....	XVIII - 6a
a) Variations en milliards de francs .....	XVI - 9a	b) Emission de certificats de trésorerie à six mois .....	XVIII - 6b
b) Encours en milliards de francs .....	XVI - 9b	c) Emission de certificats de trésorerie à douze mois .....	XVIII - 6c
10. Engagements des sociétés à l'égard de l'étranger ...	XVI - 10	d) Emission de certificats de trésorerie spéciaux .....	XVIII - 6d
11. Crédits d'escompte, d'avances et d'acceptation accordés à leur origine par les banques de dépôts, la Caisse Générale d'Epargne et de Retraite, la Société Nationale de Crédit à l'Industrie et la Caisse Nationale de Crédit Professionnel aux entreprises et particuliers et à l'étranger :		7. Transactions sur le marché secondaire des titres dématérialisés enregistrées par le système de clearing de la Banque Nationale de Belgique .....	XVIII - 7
1) Crédits d'un million de francs ou plus dont le bénéficiaire est un résident belge .....	XVI - 11.1	8. Localisation des certificats de trésorerie dématérialisés .....	XVIII - 8
2) Crédits d'un million de francs ou plus dont le bénéficiaire est un non-résident .....	XVI - 11.1		
<b>XVII. — Marché des capitaux.</b>		<b>XIX. — Taux d'intérêt.</b>	
1. Obligations en franc belge à plus d'un an émises par les pouvoirs publics .....	XVII - 1	1. Taux de la Banque Nationale de Belgique et de l'Institut de Récompte et de Garantie .....	XIX - 1
2. Obligations et bons de caisse en franc belge à plus d'un an par secteur émetteur .....	XVII - 2	2. Taux de référence des certificats de trésorerie sur le marché secondaire .....	XIX - 2
3. Obligations et bons de caisse en franc belge à plus d'un an : émissions nettes et acquisitions nettes par les particuliers et les sociétés .....	XVII - 3	3. Taux d'intérêt sur le marché interbancaire .....	XIX - 3
4. Obligations et bons de caisse en franc belge à plus d'un an : Ventilation par secteur émetteur et par secteur détenteur .....	XVII - 4	4. Taux d'intérêt débiteurs des intermédiaires financiers belges .....	XIX - 4
5. Localisation des obligations linéaires dématérialisées .....	XVII - 5	5. Taux d'intérêt créditeurs des intermédiaires financiers belges .....	XIX - 5
6. Emissions publiques d'obligations en franc belge à plus d'un an par le secteur public .....	XVII - 6	6. Taux de rendement à long terme sur le marché secondaire des obligations du secteur public .....	XIX - 6
7. Adjudications d'obligations linéaires .....	XVII - 7	7. Taux d'intérêt des dépôts en euro-devises à trois mois .....	XIX - 7
8. Emissions d'actions .....	XVII - 8	8. Taux de rendement bruts à long terme sur le marché secondaire : comparaison internationale .....	XIX - 8
9. Activité boursière .....	XVII - 9		
10. Emissions publiques en Belgique de parts ou d'actions d'organismes de placement collectif .....	XVII - 10	<b>XX. — Banques d'émission étrangères.</b>	
11. Nombre et valeur d'inventaire des organismes de placement collectif de droit belge .....	XVII - 11	1. Taux d'escompte .....	XX - 1
<b>XVIII. — Marché monétaire.</b>			
1. Incidence des opérations de la Banque Nationale de Belgique sur le marché monétaire .....	XVIII - 1	<b>GRAPHIQUES.</b>	
2. Régulation du marché monétaire par la Banque Nationale de Belgique .....	XVIII - 2	Enquêtes sur la conjoncture .....	I - 4
		Courbes synthétiques de l'industrie de la construction ..	I - 4c.2
		Production industrielle .....	IV - 1
		Production industrielle des pays de la Communauté Economique Européenne .....	IV - 6
		Rémunérations des travailleurs — Gain moyen brut par heure prestée .....	VI - 1
		Montants globaux des paiements effectués au moyen des dépôts bancaires à vue en franc belge et des avoirs en comptes de PC = chèques postaux .....	XIV - 11

## PRINCIPALES ABREVIATIONS UTILISEES

CEE	BNB	Banque Nationale de Belgique.
	CGER	Communauté Economique Européenne.
FECOM	CNCP	Caisse Générale d'Epargne et de Retraite.
		Caisse Nationale de Crédit Professionnel.
FMI		Fonds Européen de Coopération Monétaire.
		Fonds Monétaire International.
	INCA	Institut National de Crédit Agricole.
	INS	Institut National de Statistique.
	IRES	Université Catholique de Louvain — Institut de Recherches Economiques.
	IRG	Institut de Réescompte et de Garantie.
	MAE	Ministère des Affaires Economiques.
	OCCH	Office Central de Crédit Hypothécaire.
	OCP	Office des Chèques Postaux.
OCDE		Organisation de Coopération et de Développement Economiques.
	ONEM	Office National de l'Emploi.
ONU		Organisation des Nations Unies.
	RTT	Régie des Télégraphes et des Téléphones.
	SABENA	Société Anonyme Belge d'Exploitation de la Navigation Aérienne.
	SNCB	Société Nationale des Chemins de fer belges.
	SNCI	Société Nationale de Crédit à l'Industrie.
	SNL	Société Nationale du Logement.
	TVA	Taxe sur la Valeur Ajoutée.
UEBL		Union Economique Belgo-Luxembourgeoise.

## SIGNES CONVENTIONNELS

—	la donnée n'existe pas ou ne s'applique pas.
.	donnée non disponible.
%	pour cent.
*	provisoire ou estimation.
!	rectifié.
... 0 0,0	néant ou inférieur à la moitié de la dernière unité retenue.
p.m.	

## REMARQUE GENERALE

Les totaux indiqués peuvent différer de la somme des rubriques, et ce en raison des arrondis.

## COMMUNICATION RAPIDE DES DONNEES

Les abonnés qui le désirent, peuvent obtenir la communication des données figurant aux tableaux VI-1, X-1 et 3, XV-1 à 6 et XIX-1, dès qu'elles sont établies. Les demandes sont à adresser à la Banque Nationale de Belgique, Service de Documentation, boulevard de Berlaimont 14, B - 1000 Bruxelles. Ces demandes préciseront quels sont, parmi les tableaux énumérés ci-dessus, ceux que l'abonné désire recevoir.

## STATISTIQUES ECONOMIQUES BELGES

La Banque a publié des recueils de séries statistiques afférentes à l'économie belge pour les périodes 1919 à 1928, 1929 à 1940, 1941 à 1950, 1950 à 1960, 1960 à 1970 et 1970 à 1980. Par ces publications, elle a voulu venir en aide à tous ceux qui portent un intérêt aux études économiques à moyen et long terme. Elle s'est efforcée de publier des séries statistiques comparables sur une longue période. Des notices à caractère technique précisent la portée des chiffres.

Les recueils peuvent s'obtenir par virement ou versement au compte 100-0123913-78 - « VAP - Fournitures à facturer - Publications du Service de Documentation » du montant indiqué ci-dessous (à majorer éventuellement de 6 p.c. de TVA pour la Belgique) en indiquant le recueil désiré.

	Belgique et Grand-Duché de Luxembourg	Etranger (voie normale)
1919-1928 (disponible en français seulement) . . . . .	FB 100	FB 100
1929-1940 . . . . .	FB 250	FB 250
1941-1950 . . . . .	FB 400	FB 450
1950-1960 . . . . .	FB 500	FB 600
1960-1970 . . . . .	FB 1.000	FB 1.100
1970-1980 . . . . .	FB 2.000	FB 2.600*

\* Voie aérienne FB 3.000.

Les demandes de renseignements peuvent être adressées à la Banque Nationale de Belgique, Service de Documentation, boulevard de Berlaimont 14, B - 1000 Bruxelles.



## I. — COMPTES NATIONAUX ET ENQUÊTES SUR LA CONJONCTURE

### 1. — REPARTITION DU PRODUIT NATIONAL ENTRE LES FACTEURS DE PRODUCTION

Estimations à prix courants

(milliards de francs)

Source : INS.

	1980	1981	1982	1983	1984	1985	1986	1987	1988	1989	1990	1991	1992
<b>A. Rémunération des salariés<sup>1</sup> :</b>													
1. Salaires et traitements des travailleurs assujettis à la sécurité sociale .....	1.145,0	1.191,0	1.242,1	1.265,4	1.330,1	1.372,5	1.404,3	1.445,4	1.505,2	1.626,0	1.765,9	1.890,5	1.979,7
2. Rémunération des travailleurs assujettis à certaines dispositions spéciales en matière de sécurité sociale .....	53,9	55,8	59,0	61,0	63,2	66,2	68,6	70,1	71,0	72,3	76,6	80,6	83,8
3. Contribution des employeurs à la sécurité sociale .....	286,2	290,0	293,8	319,3	368,0	423,1	448,7	486,3	506,7	536,8	579,5	625,3	671,9
4. Rémunération des travailleurs non assujettis à la sécurité sociale .....	513,4	559,6	598,4	611,5	650,3	684,2	720,7	706,6	705,8	744,2	790,3	846,5	891,7
5. Corrections et compléments .....	74,4	87,5	103,3	118,6	128,1	137,6	168,8	176,1	191,5	182,5	189,3	209,7	228,1
Ajustement statistique .....	15,0	- 16,1	1,6	32,3	18,0	3,2	28,5	8,5	30,4	- 7,0	36,0	55,7	50,0
<b>Total ...</b>	<b>2.087,9</b>	<b>2.168,0</b>	<b>2.298,2</b>	<b>2.408,1</b>	<b>2.557,7</b>	<b>2.686,9</b>	<b>2.839,6</b>	<b>2.893,0</b>	<b>3.010,6</b>	<b>3.154,7</b>	<b>3.437,5</b>	<b>3.708,2</b>	<b>3.905,2</b>
<b>B. Revenu des entrepreneurs individuels et des sociétés de personnes :</b>													
1. Agriculture, horticulture et sylviculture <sup>1</sup>	48,8	56,8	64,2	73,6	72,5	69,8	68,9	62,0	66,9	92,3	82,0	77,9	68,3
2. Professions libérales <sup>1</sup> .....	104,2	112,8	118,4	127,6	138,7	155,6	169,4	186,6	205,3	233,7	253,0	273,2	290,8
3. Commerçants et artisans indépendants <sup>1</sup> .....	228,1	228,9	233,7	236,6	256,6	266,8	284,5	299,2	317,1	335,5	351,4	355,1	370,3
4. Revenu des sociétés de personnes <sup>2</sup>	14,9	14,2	17,3	20,8	25,5	31,8	41,6	46,2	52,5	65,8	60,3	55,7	60,8
Ajustement statistique .....	2,9	- 3,0	0,3	6,2	3,5	0,6	5,7	1,8	6,5	- 1,6	7,9	11,6	10,2
<b>Total ...</b>	<b>398,8</b>	<b>409,7</b>	<b>433,9</b>	<b>464,9</b>	<b>496,8</b>	<b>524,6</b>	<b>570,1</b>	<b>595,7</b>	<b>648,3</b>	<b>725,6</b>	<b>754,6</b>	<b>773,6</b>	<b>800,4</b>
<b>C. Revenu de la propriété échéant aux particuliers<sup>1</sup> :</b>													
1. Intérêts .....	240,3	271,7	309,9	339,9	390,4	421,8	425,2	422,6	434,5	461,9	524,6	577,1	617,7
2. Loyers (réellement perçus ou imputés)	83,0	97,1	107,2	123,9	142,0	156,3	170,6	186,6	199,7	210,2	219,8	232,2	258,1
3. Dividendes, tantièmes, dons .....	64,3	103,3	126,6	139,8	152,7	185,2	193,2	216,6	255,0	345,9	387,2	435,6	494,4
<b>Total ...</b>	<b>387,6</b>	<b>472,1</b>	<b>543,7</b>	<b>603,6</b>	<b>685,2</b>	<b>763,3</b>	<b>789,0</b>	<b>825,8</b>	<b>889,3</b>	<b>1.018,0</b>	<b>1.131,5</b>	<b>1.244,9</b>	<b>1.370,1</b>
<b>D. Bénéfices non distribués des sociétés<sup>2</sup></b>	<b>24,4</b>	<b>17,4</b>	<b>42,1</b>	<b>61,0</b>	<b>102,1</b>	<b>155,1</b>	<b>225,5</b>	<b>244,1</b>	<b>277,6</b>	<b>346,1</b>	<b>282,6</b>	<b>178,6</b>	<b>153,7</b>
<b>E. Impôts directs des sociétés de toutes formes juridiques .....</b>	<b>89,7</b>	<b>75,1</b>	<b>98,4</b>	<b>99,6</b>	<b>111,6</b>	<b>126,4</b>	<b>140,1</b>	<b>143,7</b>	<b>159,3</b>	<b>175,0</b>	<b>165,2</b>	<b>173,5</b>	<b>148,7</b>
<b>F. Revenu de la propriété et de l'entreprise échéant à l'Etat .....</b>	<b>61,9</b>	<b>73,1</b>	<b>92,4</b>	<b>82,8</b>	<b>88,8</b>	<b>92,4</b>	<b>82,7</b>	<b>72,6</b>	<b>73,4</b>	<b>85,2</b>	<b>94,8</b>	<b>101,0</b>	<b>102,0</b>
<b>G. Intérêts à déduire :</b>													
1. Intérêts de la dette publique .....	-216,5	-290,6	-367,8	-397,2	-448,6	-517,3	-576,8	-566,3	-577,9	-645,6	-710,5	-714,9	-776,7
2. Intérêts sur les crédits à la consommation .....	- 10,6	- 11,4	- 11,4	- 11,7	- 12,6	- 14,2	- 14,6	- 14,8	- 16,0	- 18,4	- 23,2	- 27,0	- 28,8
<b>Total ...</b>	<b>-227,1</b>	<b>-302,0</b>	<b>-379,1</b>	<b>-408,9</b>	<b>-461,3</b>	<b>-531,4</b>	<b>-591,4</b>	<b>-581,2</b>	<b>-593,9</b>	<b>-664,0</b>	<b>-733,7</b>	<b>-741,9</b>	<b>-805,5</b>
<b>Revenu national net au coût des facteurs</b>	<b>2.823,3</b>	<b>2.913,4</b>	<b>3.129,6</b>	<b>3.311,1</b>	<b>3.580,9</b>	<b>3.817,3</b>	<b>4.055,6</b>	<b>4.193,8</b>	<b>4.464,7</b>	<b>4.840,7</b>	<b>5.132,5</b>	<b>5.437,9</b>	<b>5.674,6</b>
<b>H. Amortissements .....</b>	<b>312,1</b>	<b>332,5</b>	<b>362,8</b>	<b>398,5</b>	<b>423,3</b>	<b>455,8</b>	<b>471,5</b>	<b>497,0</b>	<b>553,9</b>	<b>589,4</b>	<b>624,4</b>	<b>640,6</b>	<b>676,8</b>
<b>Revenu national brut au coût des facteurs</b>	<b>3.135,4</b>	<b>3.245,8</b>	<b>3.492,4</b>	<b>3.709,6</b>	<b>4.004,2</b>	<b>4.273,1</b>	<b>4.527,1</b>	<b>4.690,7</b>	<b>5.018,5</b>	<b>5.430,0</b>	<b>5.757,0</b>	<b>6.078,5</b>	<b>6.351,5</b>
<b>I. Impôts indirects .....</b>	<b>428,0</b>	<b>448,9</b>	<b>495,2</b>	<b>530,1</b>	<b>554,7</b>	<b>582,0</b>	<b>594,7</b>	<b>645,1</b>	<b>675,5</b>	<b>736,8</b>	<b>789,5</b>	<b>822,2</b>	<b>867,4</b>
<b>J. Subventions .....</b>	<b>-138,5</b>	<b>-147,1</b>	<b>-157,1</b>	<b>-178,4</b>	<b>-186,0</b>	<b>-190,8</b>	<b>-190,9</b>	<b>-177,9</b>	<b>-183,9</b>	<b>-177,1</b>	<b>-199,5</b>	<b>-222,3</b>	<b>-213,3</b>
<b>Produit national brut aux prix du marché</b>	<b>3.425,0</b>	<b>3.547,7</b>	<b>3.830,6</b>	<b>4.061,3</b>	<b>4.372,9</b>	<b>4.664,4</b>	<b>4.931,0</b>	<b>5.157,9</b>	<b>5.510,2</b>	<b>5.989,7</b>	<b>6.347,0</b>	<b>6.678,3</b>	<b>7.005,5</b>

<sup>1</sup> Avant taxation.

<sup>2</sup> Après taxation.

## I - 2. — VALEUR AJOUTÉE BRUTE, AUX PRIX DU MARCHÉ, PAR BRANCHE D'ACTIVITÉ

Estimations à prix courants

(milliards de francs)

Source : INS.

	1980	1981	1982	1983	1984	1985	1986	1987	1988	1989	1990	1991	1992
1. Agriculture, sylviculture et pêche ....	76,5	85,0	94,7	106,1	109,0	109,1	110,9	105,3	110,1	135,6	124,8	129,5	121,5
2. Industries extractives .....	18,0	19,5	24,8	24,9	22,6	22,8	17,7	15,3	14,3	15,1	15,5	16,7	20,0
3. Industries manufacturières :													
a) Denrées alimentaires, boissons et tabac .....	158,1	165,0	190,3	202,8	214,3	227,8	232,6	232,7	231,5	248,5	258,0	270,7	273,9
b) Textiles .....	42,2	41,3	44,4	49,0	51,2	55,4	63,4	63,8	55,7	65,9	68,6	62,7	65,3
c) Vêtements et chaussures .....	21,6	21,9	24,9	23,2	24,0	25,3	26,1	26,8	26,4	27,1	32,3	34,8	36,0
d) Bois et meubles .....	39,0	38,4	39,9	38,4	40,9	44,4	47,8	51,3	54,1	64,3	70,8	76,9	73,6
e) Papier, impression, édition .....	45,0	44,8	51,0	53,4	56,9	61,8	66,5	69,5	80,3	83,8	90,7	90,0	92,0
f) Industrie chimique et activités connexes .....	112,5	105,7	128,0	136,6	169,5	183,7	201,6	175,4	199,4	216,3	215,0	215,5	224,9
g) Terre cuite, céramique, verre et ciment .....	37,6	32,7	35,7	27,2	40,7	39,3	44,0	47,7	52,7	58,3	59,8	57,0	64,0
h) Fer, acier et métaux non ferreux ..	58,2	58,0	63,7	72,9	78,1	83,6	84,0	78,2	109,1	135,3	115,1	87,7	93,8
i) Fabrications métalliques et constructions navales .....	250,9	235,7	264,0	278,5	279,3	328,1	328,3	344,1	378,9	403,4	444,2	420,7	412,1
j) Industries non dénommées ailleurs	107,0	105,7	115,5	125,6	136,8	145,1	152,9	156,6	176,5	183,8	211,7	225,5	238,2
<i>Total de la rubrique 3 ...</i>	<i>872,2</i>	<i>849,1</i>	<i>957,6</i>	<i>1.017,6</i>	<i>1.091,9</i>	<i>1.194,5</i>	<i>1.247,1</i>	<i>1.246,1</i>	<i>1.364,7</i>	<i>1.486,6</i>	<i>1.566,2</i>	<i>1.541,6</i>	<i>1.573,8</i>
4. Construction .....	250,8	217,2	227,9	225,4	226,7	237,3	241,7	239,9	276,8	310,2	340,3	357,0	375,6
5. Electricité, gaz et eau .....	97,2	109,0	107,2	127,9	135,4	148,3	147,2	154,6	159,5	160,5	165,4	176,1	182,9
6. Commerce, banques, assurances, immeubles d'habitation :													
a) Commerce .....	373,2	364,9	399,7	441,8	448,6	504,3	600,6	651,3	672,3	697,9	792,2	843,9	891,7
b) Services financiers et assurances ...	159,3	194,2	222,4	216,1	253,8	276,5	322,1	351,5	355,2	365,4	339,0	371,5	398,7
c) Immeubles d'habitation .....	168,4	193,3	212,5	234,2	257,9	277,8	294,7	314,9	335,6	357,1	377,8	401,5	436,7
<i>Total de la rubrique 6 ...</i>	<i>700,9</i>	<i>752,4</i>	<i>834,6</i>	<i>892,1</i>	<i>960,2</i>	<i>1.058,6</i>	<i>1.217,3</i>	<i>1.317,7</i>	<i>1.363,1</i>	<i>1.420,4</i>	<i>1.509,0</i>	<i>1.616,8</i>	<i>1.727,1</i>
7. Transports et communications .....	263,4	269,9	287,1	298,8	335,7	362,9	356,2	379,5	423,2	454,5	486,1	518,6	530,5
8. Services .....	967,2	1.043,4	1.127,7	1.193,9	1.290,0	1.368,1	1.452,2	1.508,1	1.585,5	1.720,3	1.847,4	1.982,7	2.124,3
9. Correction pour investissements par moyens propres .....	5,0	4,9	5,5	5,5	6,1	6,8	7,1	7,6	9,3	11,8	13,4	13,2	12,8
10. Consommation intermédiaire d'intérêts imputés correspondant aux services gratuits rendus par les intermédiaires financiers .....	- 90,2	- 106,7	- 123,4	- 126,2	- 145,9	- 158,1	- 184,6	- 184,7	- 177,9	- 174,2	- 162,4	- 176,5	- 196,5
11. TVA grevant les produits .....	255,5	278,5	295,4	313,0	330,0	349,2	355,5	378,6	405,3	434,6	460,0	479,5	494,8
12. Impôts nets liés à l'importation .....	34,5	33,6	41,3	44,9	45,3	47,0	42,0	51,4	48,6	53,7	56,9	63,2	62,0
Ajustement statistique .....	0,1	21,7	8,7	0,2	25,4	- 5,8	- 19,8	- 11,8	- 18,9	- 0,9	- 8,9	- 13,0	3,4
<b>Produit intérieur brut aux prix du marché</b>	<b>3.451,2</b>	<b>3.577,7</b>	<b>3.889,0</b>	<b>4.124,1</b>	<b>4.432,6</b>	<b>4.740,8</b>	<b>4.990,7</b>	<b>5.207,5</b>	<b>5.563,6</b>	<b>6.028,2</b>	<b>6.413,8</b>	<b>6.705,4</b>	<b>7.032,3</b>
13. Paiements nets de revenus aux facteurs de production dus par le reste du monde .....	- 26,2	- 30,0	- 58,4	- 62,8	- 59,7	- 76,4	- 59,7	- 49,6	- 53,4	- 38,5	- 66,8	- 27,1	- 26,8
<b>Produit national brut aux prix du marché</b>	<b>3.425,0</b>	<b>3.547,7</b>	<b>3.830,6</b>	<b>4.061,3</b>	<b>4.372,9</b>	<b>4.664,4</b>	<b>4.931,0</b>	<b>5.157,9</b>	<b>5.510,2</b>	<b>5.989,7</b>	<b>6.347,0</b>	<b>6.678,3</b>	<b>7.005,5</b>

## I - 3a. — AFFECTATION DU PRODUIT NATIONAL

Estimations à prix courants

(milliards de francs)

Source : INS.

	1980	1981	1982	1983	1984	1985	1986	1987	1988	1989	1990	1991	1992
<b>A. Consommation privée :</b>													
1. Produits alimentaires .....	403,9	415,2	471,4	519,7	560,2	593,3	607,1	614,2	626,1	652,0	680,8	710,9	717,9
2. Boissons .....	97,6	103,4	114,0	121,5	123,8	128,6	132,7	138,3	142,6	149,3	168,0	171,8	185,2
3. Tabac .....	35,4	37,6	45,1	49,2	53,4	54,4	55,6	54,6	55,7	57,2	58,2	60,8	64,4
4. Vêtements et effets personnels ....	184,8	187,2	213,6	216,7	224,2	237,7	250,9	263,7	278,6	294,5	323,9	340,2	344,2
5. Loyers, taxes, eau .....	228,1	258,8	285,2	313,4	340,9	364,9	386,5	410,8	434,9	461,1	486,7	518,1	561,3
6. Chauffage et éclairage .....	136,2	161,4	179,3	184,6	202,9	220,5	183,0	167,5	155,0	161,6	171,9	189,4	186,9
7. Articles ménagers durables .....	218,1	224,4	230,9	233,5	242,8	258,5	292,4	314,2	337,5	366,8	397,2	422,0	428,1
8. Entretien de la maison .....	92,7	98,9	106,4	113,2	120,0	125,6	132,1	135,3	136,9	142,4	148,7	155,8	164,6
9. Soins personnels et hygiène .....	229,7	252,0	278,4	305,0	324,8	347,2	368,2	387,2	410,1	437,6	466,6	509,0	547,0
10. Transports .....	248,2	265,5	291,0	315,7	337,8	357,7	352,5	371,1	401,2	440,2	483,5	508,6	537,1
11. Communications : PTT .....	18,6	19,8	21,9	23,9	26,2	28,4	30,3	33,2	35,1	37,0	39,2	41,5	44,8
12. Loisirs .....	195,7	209,1	231,8	251,5	272,7	291,3	306,7	327,3	357,3	378,5	412,2	437,8	475,2
13. Enseignement et recherches .....	1,7	1,8	2,0	2,3	2,6	2,8	3,0	3,1	3,2	3,3	3,5	3,5	3,7
14. Services financiers .....	42,0	49,9	56,6	53,1	64,6	69,8	80,6	98,3	104,3	114,3	117,7	120,4	134,7
15. Services divers .....	19,3	20,3	21,3	22,7	25,2	28,0	30,1	34,7	37,2	44,3	47,4	53,8	59,6
16. Dépenses personnelles à l'étranger	78,5	88,2	82,6	88,5	93,3	100,7	107,1	121,0	138,8	139,7	148,5	155,9	173,4
17. Moins : dépenses des non-résidents en Belgique .....	- 45,2	- 57,6	- 73,1	- 94,8	- 101,8	- 105,1	- 104,8	- 114,8	- 127,3	- 125,5	- 128,4	- 129,9	- 135,4
Ajustement statistique .....	- 13,4	- 2,1	- 8,4	- 31,3	- 37,5	1,6	- 11,7	1,2	- 14,0	7,2	- 26,3	- 41,6	- 48,8
<b>Total ...</b>	<b>2.171,9</b>	<b>2.334,0</b>	<b>2.550,0</b>	<b>2.688,3</b>	<b>2.876,2</b>	<b>3.106,1</b>	<b>3.202,2</b>	<b>3.360,9</b>	<b>3.513,2</b>	<b>3.761,6</b>	<b>3.999,2</b>	<b>4.227,9</b>	<b>4.443,9</b>
<b>B. Consommation publique :</b>													
1. Rémunérations et pensions .....	471,3	512,1	543,6	554,8	582,4	620,0	642,9	640,3	645,2	676,2	719,3	771,3	815,4
2. Achats courants de biens et services	126,4	134,8	139,2	147,9	152,8	167,2	173,0	179,1	172,3	174,5	177,9	190,3	185,3
3. Loyer payé .....	4,9	4,6	5,3	5,5	5,8	6,7	7,3	7,5	8,1	8,1	8,9	9,4	15,6
4. Amortissement imputé des bâtiments administratifs et des établissements d'enseignement des pouvoirs publics .....	8,0	8,8	8,9	9,3	9,8	10,6	11,5	12,7	14,2	16,1	16,6	17,9	18,8
5. Amortissement mobilier et matériel	3,3	3,5	3,7	3,9	4,2	4,4	4,7	5,0	4,9	5,1	5,2	5,2	5,2
<b>Total ...</b>	<b>613,9</b>	<b>663,7</b>	<b>700,6</b>	<b>721,5</b>	<b>755,1</b>	<b>808,9</b>	<b>839,3</b>	<b>844,6</b>	<b>844,7</b>	<b>880,0</b>	<b>928,0</b>	<b>994,0</b>	<b>1.040,3</b>
<b>C. Formation intérieure brute de capital :</b>													
1. Agriculture, sylviculture et pêche ..	15,2	12,1	15,1	17,0	17,7	18,2	18,9	20,2	19,8	20,8	24,7	18,7	19,2
2. Industries extractives .....	3,0	2,9	3,3	4,7	5,0	4,0	3,6	1,4	3,3	6,6	8,1	8,3	6,1
3. Industries manufacturières .....	109,2	100,9	122,4	126,7	140,3	157,5	178,4	191,5	237,7	299,3	346,3	340,2	319,1
4. Construction .....	12,2	13,8	11,3	8,8	11,3	12,6	15,1	15,2	22,9	25,3	28,0	26,6	26,7
5. Electricité, gaz et eau .....	39,6	39,0	42,3	40,9	45,5	47,8	41,0	37,8	37,9	46,3	45,2	48,6	59,9
6. Commerce, banques, assurances ...	77,5	72,3	82,1	89,1	101,7	113,7	129,2	147,2	174,0	197,9	213,0	213,3	212,1
7. Immeubles d'habitation .....	224,7	139,0	131,4	132,7	138,3	152,2	163,8	183,6	230,4	288,4	322,4	324,9	378,6
8. Transports et communications .....	86,3	101,4	103,4	96,9	102,7	93,0	87,9	89,5	84,9	89,5	98,7	95,4	95,5
9. Pouvoirs publics et enseignement ..	122,9	123,7	123,6	112,6	103,1	95,9	89,5	84,9	91,5	89,9	99,2	108,4	115,7
10. Autres services .....	37,6	37,7	37,3	39,7	43,5	46,3	55,5	62,8	80,5	100,7	112,3	118,4	120,8
11. Variations de stocks .....	29,3	- 4,4	7,7	- 21,9	25,5	- 34,9	- 26,7	11,1	23,9	26,4	23,3	4,2	4,5
Ajustement statistique .....	- 4,6	- 0,6	- 2,2	- 7,4	- 9,5	0,4	- 2,8	0,3	- 4,0	2,3	- 8,6	- 12,7	- 14,8
<b>Total ...</b>	<b>753,0</b>	<b>638,0</b>	<b>677,6</b>	<b>639,6</b>	<b>725,1</b>	<b>706,8</b>	<b>753,4</b>	<b>845,5</b>	<b>1.002,9</b>	<b>1.193,3</b>	<b>1.312,7</b>	<b>1.294,3</b>	<b>1.343,3</b>
<b>D. Exportations nettes de biens et services :</b>													
1. Revenus des facteurs reçus du reste du monde .....	217,3	459,7	538,5	508,2	608,8	722,1	653,0	632,1	754,8	1.127,3	1.247,6	1.465,1	1.658,4
2. Exportations de biens et services ..	2.170,2	2.439,0	2.794,3	3.078,9	3.505,2	3.644,9	3.522,9	3.608,8	4.028,8	4.629,8	4.738,8	4.846,6	4.873,0
Exportations totales ...	2.387,5	2.898,7	3.332,8	3.587,1	4.114,0	4.367,0	4.175,9	4.240,9	4.783,6	5.757,1	5.986,4	6.311,7	6.531,4
3. Revenus des facteurs versés au reste du monde .....	243,5	489,7	596,9	571,0	668,5	798,5	712,7	681,7	808,2	1.165,8	1.314,4	1.492,2	1.685,2
4. Importations de biens et services ..	2.257,8	2.497,0	2.833,5	3.004,3	3.429,0	3.525,9	3.327,2	3.452,3	3.826,0	4.436,4	4.564,9	4.657,4	4.668,2
Importations totales ...	2.501,3	2.986,7	3.430,4	3.575,3	4.097,5	4.324,4	4.039,9	4.134,0	4.634,2	5.602,2	5.879,3	6.149,6	6.353,4
Exportations nettes ...	- 113,8	- 88,0	- 97,6	11,8	16,5	42,6	136,0	106,9	149,4	154,9	107,1	162,1	178,0
<b>Produit national brut aux prix du marché</b>	<b>3.425,0</b>	<b>3.547,7</b>	<b>3.830,6</b>	<b>4.061,3</b>	<b>4.372,9</b>	<b>4.664,4</b>	<b>4.931,0</b>	<b>5.157,9</b>	<b>5.510,2</b>	<b>5.989,7</b>	<b>6.347,0</b>	<b>6.678,3</b>	<b>7.005,5</b>

## I - 3b. — AFFECTATION DU PRODUIT NATIONAL

Estimations aux prix de 1985

(milliards de francs)

Source : INS.

	1980	1981	1982	1983	1984	1985	1986	1987	1988	1989	1990	1991	1992
<b>A. Consommation privée :</b>													
1. Produits alimentaires .....	564,8	550,1	571,1	573,3	578,5	593,3	600,4	608,7	617,5	626,8	635,6	654,3	668,1
2. Boissons .....	136,6	130,4	132,9	130,5	129,0	128,6	128,7	133,8	136,8	138,6	148,3	144,8	152,7
3. Tabac .....	56,1	55,0	59,3	57,5	58,2	54,4	52,2	48,9	49,6	46,9	45,0	45,5	40,1
4. Vêtements et effets personnels ....	248,2	242,1	258,6	246,1	240,9	237,7	236,1	235,2	238,3	244,5	262,5	268,3	266,1
5. Loyers, taxes, eau .....	324,3	336,4	343,1	349,7	357,0	364,9	372,9	380,9	390,1	399,4	408,8	419,2	429,3
6. Chauffage et éclairage .....	222,9	216,9	211,1	205,7	211,3	220,5	215,9	219,8	209,1	208,1	213,3	232,9	233,1
7. Articles ménagers durables .....	272,3	271,2	269,0	253,2	252,6	258,5	282,1	296,8	314,2	337,9	359,8	374,8	382,3
8. Entretien de la maison .....	125,3	126,9	129,4	127,5	127,1	125,6	126,5	126,8	127,2	129,0	131,4	133,9	134,2
9. Soins personnels et hygiène .....	319,7	331,8	337,3	343,0	341,2	347,2	349,8	358,5	373,4	388,1	395,5	404,5	412,5
10. Transports .....	356,7	348,1	348,5	347,7	354,1	357,7	364,7	377,3	400,2	417,3	441,5	449,7	460,6
11. Communications : PTT .....	25,2	26,6	26,8	27,4	27,2	28,4	29,2	31,9	33,8	35,7	36,6	38,9	41,5
12. Loisirs .....	269,2	272,5	287,4	287,2	291,4	291,3	293,9	304,4	326,1	335,7	350,5	355,9	365,5
13. Enseignement et recherches .....	2,5	2,5	2,6	2,7	2,7	2,8	2,8	2,9	3,0	3,0	3,1	3,1	3,2
14. Services financiers .....	59,0	65,0	67,8	59,2	67,7	69,8	79,1	95,3	100,1	106,6	106,3	105,4	114,9
15. Services divers .....	26,1	25,9	25,2	25,0	26,5	28,0	28,4	31,8	33,5	39,0	40,6	44,1	47,3
16. Dépenses personnelles à l'étranger	107,3	112,2	100,0	98,6	99,5	100,7	102,0	112,3	126,0	121,8	122,4	121,7	125,9
17. Moins : dépenses des non-résidents en Belgique .....	- 61,7	- 73,2	- 88,4	-105,6	-108,5	-105,1	- 99,8	-106,6	-115,5	-109,4	-105,8	-101,4	- 98,4
Ajustement statistique .....	- 1,5	- 21,0	- 21,8	- 17,9	- 8,9	1,6	13,5	15,8	6,3	21,0	- 14,4	- 3,1	22,2
<b>Total ...</b>	<b>3.053,1</b>	<b>3.019,5</b>	<b>3.059,8</b>	<b>3.010,9</b>	<b>3.047,3</b>	<b>3.106,1</b>	<b>3.178,5</b>	<b>3.274,5</b>	<b>3.369,5</b>	<b>3.490,0</b>	<b>3.580,9</b>	<b>3.692,6</b>	<b>3.801,1</b>
<b>B. Consommation publique :</b>													
1. Rémunérations et pensions .....	602,0	605,4	602,8	604,2	609,9	620,0	628,2	625,3	624,0	627,3	637,1	644,9	660,2
2. Achats courants de biens et services	171,2	171,3	163,3	163,1	159,3	167,2	172,0	176,9	169,0	164,5	162,9	169,5	161,0
3. Loyer payé .....	7,0	6,1	6,4	6,2	6,1	6,7	7,1	6,9	7,2	7,0	7,5	7,7	12,0
4. Amortissement imputé des bâtiments administratifs et des établissements d'enseignement des pouvoirs pu- blics .....	11,6	11,5	10,8	10,4	10,3	10,6	11,0	11,7	12,7	13,8	13,8	14,6	14,5
5. Amortissement mobilier et matériel	4,8	4,6	4,5	4,4	4,4	4,4	4,5	4,6	4,4	4,4	4,3	4,2	4,0
<b>Total ...</b>	<b>796,7</b>	<b>798,7</b>	<b>787,7</b>	<b>788,4</b>	<b>790,0</b>	<b>808,9</b>	<b>822,8</b>	<b>825,5</b>	<b>817,2</b>	<b>817,0</b>	<b>825,6</b>	<b>840,8</b>	<b>851,7</b>
<b>C. Formation intérieure brute de capital :</b>													
1. Agriculture, sylviculture et pêche ...	19,5	14,9	17,4	18,2	18,3	18,2	18,6	19,9	19,1	19,5	22,6	16,4	16,5
2. Industries extractives .....	3,6	3,4	3,7	4,9	5,1	4,0	3,5	1,4	3,2	6,2	7,4	7,4	5,3
3. Industries manufacturières .....	132,9	118,6	135,8	134,3	143,9	157,5	175,8	189,0	231,3	281,7	318,8	306,1	282,0
4. Construction .....	15,3	16,6	12,8	9,4	11,7	12,6	14,8	14,8	22,1	23,3	25,1	23,2	22,7
5. Electricité, gaz et eau .....	50,9	47,0	47,8	44,3	47,4	47,8	41,0	37,9	37,3	43,5	41,5	43,7	52,8
6. Commerce, banques, assurances ...	100,6	89,4	94,3	96,9	105,9	113,7	128,2	145,9	168,9	183,8	191,9	187,6	182,1
7. Immeubles d'habitation .....	269,6	157,5	148,4	146,0	145,5	152,2	159,3	171,5	209,7	249,6	270,7	268,5	302,0
8. Transports et communications .....	110,7	124,1	115,7	103,7	105,6	93,0	87,4	88,8	82,7	83,4	89,7	84,9	83,5
9. Pouvoirs publics et enseignement ..	165,0	151,9	138,1	122,4	107,4	95,9	90,3	86,0	90,7	85,0	91,3	98,5	101,8
10. Autres services .....	49,4	46,5	42,8	43,2	45,4	46,3	55,1	62,4	78,3	93,7	101,5	104,7	104,1
11. Variations de stocks .....	38,8	- 5,2	9,1	- 24,2	26,9	- 34,9	- 25,2	10,7	22,4	23,4	20,4	3,3	4,2
Ajustement statistique .....	- 0,5	- 5,3	- 5,4	- 4,1	- 2,2	0,4	3,2	4,0	1,8	6,6	- 4,7	- 1,0	6,8
<b>Total ...</b>	<b>956,0</b>	<b>759,4</b>	<b>760,4</b>	<b>695,1</b>	<b>760,7</b>	<b>706,8</b>	<b>752,0</b>	<b>832,2</b>	<b>967,3</b>	<b>1.099,9</b>	<b>1.176,3</b>	<b>1.143,4</b>	<b>1.163,7</b>
<b>D. Exportations nettes de biens et services :</b>													
1. Revenus des facteurs reçus du reste du monde .....	297,0	604,8	655,8	583,6	648,5	722,1	630,3	596,9	700,8	1.002,2	1.081,0	1.236,9	1.357,0
2. Exportations de biens et services ...	3.202,6	3.283,1	3.325,7	3.417,5	3.604,5	3.644,9	3.845,2	4.096,4	4.445,8	4.772,1	4.970,4	5.097,0	5.177,5
Exportations totales ...	3.499,6	3.887,9	3.981,5	4.001,1	4.253,0	4.367,0	4.475,5	4.693,3	5.146,6	5.774,3	6.051,4	6.333,9	6.534,5
3. Revenus des facteurs versés au reste du monde .....	332,2	643,6	726,3	655,2	712,2	798,5	687,3	643,5	750,6	1.037,0	1.139,6	1.260,8	1.379,7
4. Importations de biens et services ...	3.449,1	3.346,5	3.351,5	3.309,3	3.500,1	3.525,9	3.793,2	4.127,6	4.456,1	4.849,2	5.050,4	5.173,0	5.315,2
Importations totales ...	3.781,3	3.990,1	4.077,8	3.964,5	4.212,3	4.324,4	4.480,5	4.771,1	5.206,7	5.886,2	6.190,0	6.433,8	6.694,9
Exportations nettes ...	-281,7	-102,2	- 96,3	36,6	40,7	42,6	- 5,0	- 77,8	- 60,1	-111,9	-138,6	- 99,9	-160,4
<b>Produit national brut aux prix du marché</b>	<b>4.524,0</b>	<b>4.475,5</b>	<b>4.511,6</b>	<b>4.531,0</b>	<b>4.638,7</b>	<b>4.664,4</b>	<b>4.748,3</b>	<b>4.854,4</b>	<b>5.093,9</b>	<b>5.295,0</b>	<b>5.444,2</b>	<b>5.576,9</b>	<b>5.656,0</b>

## I - 4. — ENQUÊTES SUR LA CONJONCTURE

Courbes synthétiques

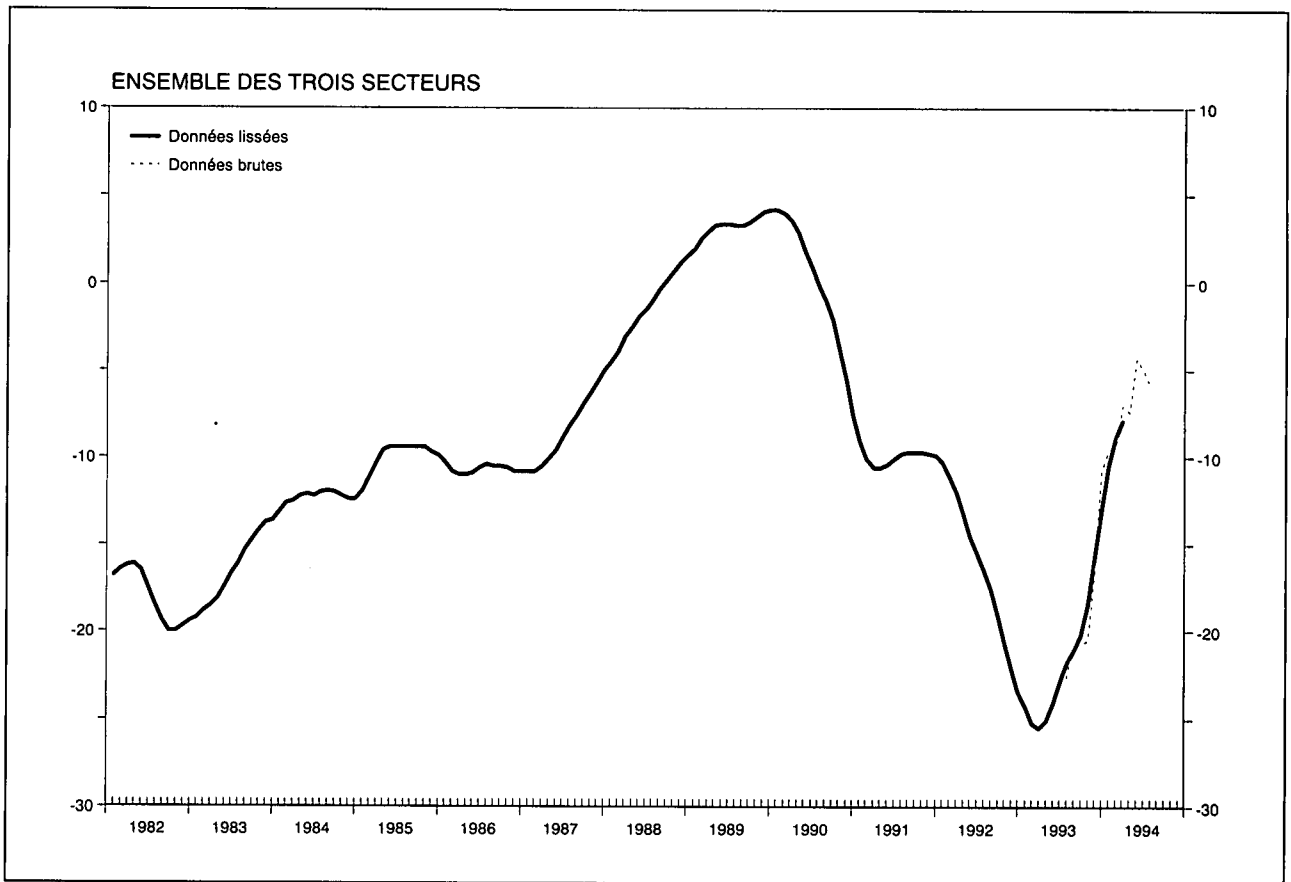

### Résultats du mois de juillet

L'indicateur synthétique brut de la Banque Nationale a enregistré un léger recul au mois de juillet, ce qui reflète des évolutions divergentes des trois secteurs de l'économie qui font l'objet d'enquêtes mensuelles. Alors que la situation conjoncturelle s'est détériorée dans l'industrie manufacturière, la construction s'est pratiquement stabilisée après la forte progression du mois précédent, et une hausse prononcée a pu être notée dans le commerce.

L'évolution quelque peu négative de l'indicateur brut, qui doit par ailleurs être nuancée compte tenu du plus faible taux de participation traditionnellement obtenu au cours des périodes de congés, résulte de la diminution des indicateurs de l'évolution de l'activité au cours du mois écoulé. En revanche, pour chacun des trois secteurs, les indicateurs relatifs à l'appréciation de l'activité et aux prévisions se sont en général inscrits en progression.

Au total, le mouvement conjoncturel fondamental demeure orienté favorablement, ainsi que le confirme l'évolution de l'indicateur synthétique lissé, en hausse pour le douzième mois consécutif.

I - 4. — ENQUETES SUR LA CONJONCTURE (suite 1)

Courbes synthétiques

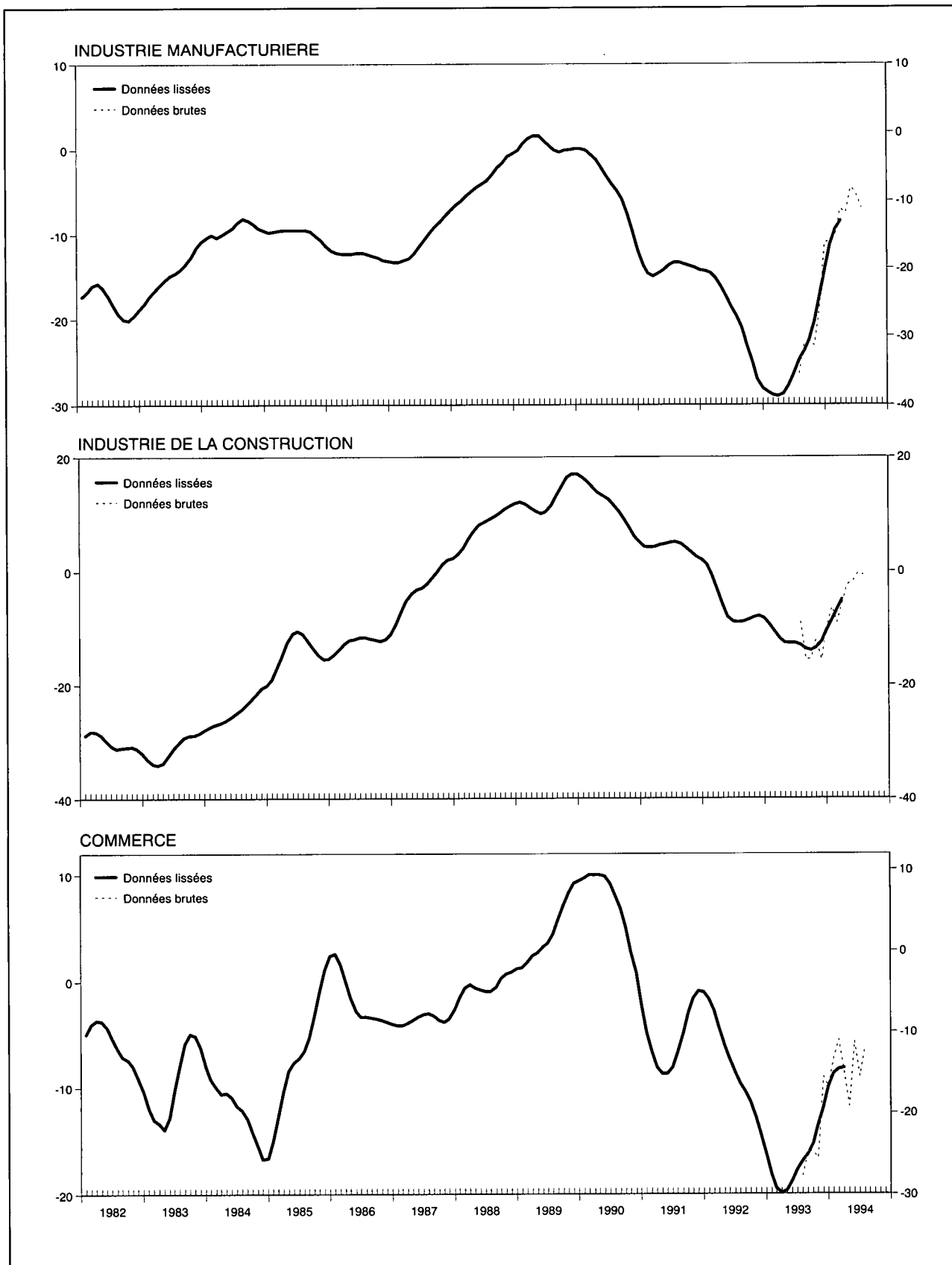

## I - 4a. — ENQUÊTES SUR LA CONJONCTURE

Valeur chiffrée des courbes synthétiques

	Industrie manufacturière		Industrie de la construction à l'exclusion du génie civil et des travaux routiers		Commerce		Courbe globale		Industrie de la construction y compris le génie civil et les travaux routiers <sup>1</sup>	
	Série lissée <sup>2</sup>	Série brute dessaisonnalisée	Série lissée <sup>2</sup>	Série brute dessaisonnalisée	Série lissée <sup>2</sup>	Série brute dessaisonnalisée	Série lissée <sup>2</sup>	Série brute dessaisonnalisée	Série lissée <sup>2</sup>	Série brute dessaisonnalisée
1991 Juillet .....	-13,3	-11,6	+ 5,1	+ 5,1	- 6,7	- 1,7	- 9,8	- 7,6	+ 0,5	+ 0,5
Août .....	-13,3	-13,0	+ 4,8	+ 6,3	- 4,9	- 4,3	- 9,7	- 8,8	+ 0,3	+ 3,8
Septembre .....	-13,5	-13,3	+ 4,1	+ 5,9	- 3,1	- 9,0	- 9,7	- 9,8	- 0,1	+ 2,1
Octobre .....	-13,7	-13,9	+ 3,3	+ 2,3	- 1,6	- 1,3	- 9,7	- 9,6	- 0,4	- 1,1
Novembre .....	-13,9	-18,3	+ 2,5	+ 2,0	- 0,9	+ 0,3	- 9,8	-12,5	- 0,8	- 1,0
Décembre .....	-14,2	-14,9	+ 2,0	+ 1,4	- 1,0	0,0	- 9,9	-10,2	- 1,0	- 1,3
1992 Janvier .....	-14,3	-11,9	+ 1,1	+ 2,3	- 1,7	- 3,8	-10,3	- 8,6	- 1,3	+ 1,3
Février .....	-14,5	-12,6	- 0,9	+ 1,7	- 2,8	+ 3,3	-11,1	- 8,1	- 2,4	+ 0,7
Mars .....	-15,1	-14,6	- 3,4	- 3,4	- 4,4	-13,0	-12,0	-12,7	- 4,0	- 3,0
Avril .....	-16,1	-14,8	- 5,9	- 8,3	- 6,1	- 8,7	-13,3	-12,9	- 5,7	- 7,3
Mai .....	-17,3	-19,8	- 8,0	-10,7	- 7,3	- 4,8	-14,5	-16,2	- 7,4	- 9,3
Juin .....	-18,6	-17,8	- 8,9	- 8,9	- 8,6	- 4,8	-15,5	-14,5	- 8,4	- 7,9
Juillet .....	-19,6	-19,4	- 9,0	- 6,7	- 9,6	-10,5	-16,5	-16,2	- 8,7	- 8,1
Août .....	-21,0	-19,9	- 8,9	- 9,9	-10,4	-12,8	-17,6	-17,3	- 9,0	-10,9
Septembre .....	-23,0	-21,0	- 8,6	-12,9	-11,4	- 9,5	-19,1	-18,1	- 8,8	-13,4
Octobre .....	-25,0	-27,9	- 8,1	- 8,3	-12,8	-11,0	-20,6	-22,4	- 8,1	- 9,0
Novembre .....	-27,0	-28,0	- 7,9	- 4,1	-14,5	-17,7	-22,1	-22,9	- 7,6	- 4,8
Décembre .....	-28,1	-27,3	- 8,3	- 3,7	-16,3	-13,3	-23,4	-21,7	- 7,4	- 4,6
1993 Janvier .....	-28,5	-31,0	- 9,4	- 7,6	-18,2	-23,3	-24,3	-26,3	- 8,1	- 6,7
Février .....	-28,9	-30,5	-10,6	-12,1	-19,5	-21,5	-25,2	-26,4	- 9,0	-10,3
Mars .....	-29,0	-28,3	-11,9	-15,0	-19,9	-16,5	-25,5	-24,5	-10,0	-14,1
Avril .....	-28,7	-29,0	-12,6	-15,0	-19,7	-20,0	-25,1	-25,6	-10,5	-12,1
Mai .....	-27,7	-29,8	-12,7	-12,7	-18,8	-27,3	-24,1	-26,9	-10,5	-10,5
Juin .....	-26,3	-24,3	-12,7	-12,7	-17,7	-15,8	-22,9	-21,3	-10,8	- 9,4
Juillet .....	-24,8	-26,4	-13,0	- 9,0	-16,9	-18,3	-21,8	-22,6	-11,5	- 7,9
Août .....	-23,7	-22,8	-13,7	-15,6	-16,3	-16,0	-21,1	-20,7	-12,2	-13,4
Septembre .....	-22,5	-22,8	-13,9	-15,3	-15,3	-16,0	-20,2	-20,7	-12,6	-15,6
Octobre .....	-20,3	-23,1	-13,5	-12,1	-13,6	-16,7	-18,4	-20,5	-12,2	-13,2
Novembre .....	-17,3	-18,6	-12,4	-15,6	-11,8	- 9,0	-15,8	-16,7	-10,9	-11,2
Décembre .....	-14,2	-11,0	-10,5	-10,0	- 9,9	-10,0	-13,0	-10,7	- 9,1	- 5,6
1994 Janvier .....	-11,2	-10,8	- 8,6	- 6,3	- 8,7	- 7,3	-10,4	- 9,6	- 7,3	- 4,5
Février .....	- 9,4	-10,1	- 6,8	- 9,1	- 8,3	- 5,5	- 8,8	- 9,3	- 5,9	- 9,2
Mars .....	- 8,4	- 7,0	- 5,0	- 5,7	- 8,2	- 8,5	- 7,9	- 7,0	- 4,8	- 6,6
Avril .....	.	- 7,5	.	- 2,4	.	-11,8	.	- 7,4	.	- 4,5
Mai .....	.	- 4,5	.	- 2,0	.	- 5,7	.	- 4,3	.	- 2,5
Juin .....	.	- 5,1	.	- 0,4	.	- 9,0	.	- 5,0	.	- 2,0
Juillet .....	.	- 6,9	.	- 0,7	.	- 6,2	.	- 5,9	.	- 0,4

<sup>1</sup> Moyenne pondérée de la courbe du gros œuvre de bâtiments (70 p.c.) et de la courbe des travaux de génie civil et des travaux routiers (30 p.c.). Bien que le secteur des travaux de génie civil et des travaux routiers ne soit pas pris en considération pour le calcul de la courbe synthétique globale, son évolution n'étant pas normalement parallèle à celle de la conjoncture, il a été jugé opportun

de calculer une courbe synthétique pour la construction l'incorporant, ceci afin de disposer d'un indicateur qui s'étend à l'ensemble de l'industrie de la construction par analogie à la plupart des statistiques.

<sup>2</sup> Le lissage est effectué sur les données brutes dessaisonnalisées.

# I - 4b.1 — INDUSTRIE MANUFACTURIERE

Valeur chiffrée de la courbe synthétique et de ses composantes

	Evolution						Appréciation						Prévisions				Courbe synthétique		p.m. Prix de vente <sup>1</sup>				
	rythme de production		commandes du marché intérieur		commandes à l'exportation		carnet de commandes total		carnet de commandes à l'exportation		stocks de produits finis		emploi		demande				évolution		prévisions		
	Série lissée <sup>2</sup>	Série brute dessaisonnalisée	Série lissée <sup>2</sup>	Série brute dessaisonnalisée	Série lissée <sup>2</sup>	Série brute dessaisonnalisée	Série lissée <sup>2</sup>	Série brute dessaisonnalisée	Série lissée <sup>2</sup>	Série brute dessaisonnalisée	Série lissée <sup>2</sup>	Série brute dessaisonnalisée	Série lissée <sup>2</sup>	Série brute dessaisonnalisée	Série lissée <sup>2</sup>	Série brute dessaisonnalisée	Série lissée <sup>2</sup>	Série brute dessaisonnalisée	Série lissée <sup>2</sup>	Série brute dessaisonnalisée	Série lissée <sup>2</sup>	Série brute dessaisonnalisée	
1992	Juillet	- 5,9	- 5	-18,0	-20	-13,8	-15	-31,9	-30	-36,4	-33	+13,3	+14	-16,8	-17	-19,0	-21	-19,6	-19,4	- 7,3	- 4	- 6,6	- 1
	Août	- 7,3	- 7	-18,8	-18	-14,1	-13	-34,1	-33	-37,9	-38	+14,6	+15	-17,5	-16	-21,6	-19	-21,0	-19,9	-10,0	- 6	-10,0	-10
	Septembre	- 9,4	- 8	-20,0	-16	-15,6	-14	-37,1	-35	-39,9	-37	+15,6	+16	-18,5	-18	-24,1	-24	-23,0	-21,0	-13,0	-20	-13,0	-19
	Octobre	-11,6	-14	-22,1	-33	-18,4	-25	-40,4	-43	-42,4	-43	+16,3	+16	-19,6	-21	-26,1	-28	-25,0	-27,9	-16,0	-16	-14,9	-16
	Novembre	-13,8	-16	-24,0	-26	-21,0	-25	-43,9	-43	-45,3	-48	+16,6	+17	-21,0	-20	-27,6	-29	-27,0	-28,0	-17,9	-19	-14,9	-19
	Décembre	-15,1	-13	-25,4	-20	-23,3	-14	-46,3	-49	-47,8	-50	+16,8	+21	-22,4	-22	-28,3	-29	-28,1	-27,3	-18,3	-18	-13,8	-13
1993	Janvier	-15,8	-20	-25,9	-34	-24,4	-26	-47,6	-48	-49,4	-46	+16,5	+21	-23,5	-25	-28,3	-28	-28,5	-31,0	-17,9	-15	-11,9	- 6
	Février	-16,0	-18	-25,4	-27	-24,1	-33	-48,3	-49	-50,4	-51	+15,6	+16	-24,4	-25	-28,5	-25	-28,9	-30,5	-17,0	-19	-10,0	-10
	Mars	-15,3	-10	-24,8	-24	-23,3	-21	-48,3	-48	-50,9	-52	+14,4	+15	-24,9	-24	-29,0	-32	-29,0	-28,3	-15,6	-20	- 8,1	-13
	Avril	-13,6	-16	-24,1	-25	-22,3	-22	-47,8	-50	-50,9	-55	+13,1	+11	-25,0	-27	-29,5	-26	-28,7	-29,0	-13,9	-14	- 6,0	- 7
	Mai	-11,6	-16	-23,4	-24	-20,0	-30	-46,9	-48	-50,5	-51	+12,0	+11	-24,8	-25	-30,0	-33	-27,7	-29,8	-12,3	-12	- 4,4	- 2
	Juin	- 9,4	- 7	-22,8	-18	-17,0	-12	-45,8	-42	-49,9	-48	+11,4	+12	-24,1	-25	-30,1	-30	-26,3	-24,3	-10,8	-11	- 3,1	- 4
	Juillet	- 8,1	- 9	-22,3	-22	-14,6	-18	-44,1	-45	-49,0	-50	+11,0	+14	-23,3	-22	-29,5	-31	-24,8	-26,4	- 9,3	- 8	- 2,3	0
	Août	- 7,6	- 3	-21,1	-15	-12,3	-12	-42,6	-41	-47,6	-49	+10,5	+10	-22,0	-23	-27,1	-29	-23,7	-22,8	- 7,9	- 9	- 2,0	0
	Septembre	- 7,1	- 6	-19,4	-24	-10,0	- 3	-41,0	-45	-45,6	-47	+ 9,6	+11	-20,8	-19	-23,4	-27	-22,5	-22,8	- 6,9	- 6	- 2,0	- 2
	Octobre	- 6,0	-13	-17,4	-24	- 8,0	-20	-39,0	-40	-43,1	-43	+ 7,9	+ 9	-19,5	-21	-18,8	-15	-20,3	-23,1	- 6,3	- 6	- 2,0	- 2
	Novembre	- 3,6	- 9	-14,9	-15	- 4,6	- 8	-36,6	-37	-39,6	-40	+ 5,6	+ 6	-18,0	-19	-13,5	-15	-17,3	-18,6	- 6,0	+ 1	- 1,8	- 3
	Décembre	- 1,1	+ 4	-13,0	-10	- 0,4	+13	-33,6	-34	-35,9	-37	+ 3,4	+ 1	-16,3	-16	- 9,8	- 7	-14,2	-11,0	- 6,0	- 1	- 1,0	- 5
1994	Janvier	+ 1,1	+ 1	-12,0	-11	+ 2,9	- 4	-30,6	-30	-32,6	-30	+ 1,5	- 1	-14,1	-15	- 6,9	+ 2	-11,2	-10,8	- 6,0	- 8	0	+ 2
	Février	+ 3,0	+ 2	-10,4	-13	+ 5,6	+ 7	-27,9	-27	-29,4	-30	+ 0,6	+ 2	-12,3	-11	- 4,8	- 7	- 9,4	-10,1	- 5,3	-13	+ 1,3	0
	Mars	+ 4,4	+ 3	- 8,4	- 4	+ 7,0	+10	-25,5	-26	-26,9	-27	+ 0,4	- 2	-10,9	- 9	- 3,6	- 5	- 8,4	- 7,0	- 3,8	- 6	+ 3,1	+ 2
	Avril	.	+ 9	.	-14	.	+ 3	.	-23	.	-23	.	0	.	-10	.	- 2	.	- 7,5	.	0	.	+ 4
	Mai	.	+ 7	.	- 1	.	+13	.	-22	.	-20	.	+ 2	.	-10	.	- 1	.	- 4,5	.	0	.	+ 9
	Juin	.	+ 9	.	- 2	.	+ 7	.	-20	.	-24	.	+ 1	.	- 7	.	- 3	.	- 5,1	.	+ 2	.	+12
	Juillet	.	0	.	- 5	.	- 2	.	-18	.	-20	.	0	.	-13	.	+ 3	.	- 6,9	.	+ 1	.	+12

<sup>1</sup> Les indicateurs de prix ne sont pas pris en considération pour le calcul de la courbe synthétique parce qu'ils ne présentent pas de profil conjoncturel. Etant donné qu'ils fournissent néanmoins une information tant rapide que fiable les indicateurs de prix sont repris p.m.

<sup>2</sup> Le lissage est effectué sur les données brutes dessaisonnalisées.



I - 4b.2 — INDUSTRIE MANUFACTURIERE : RESULTATS BRUTS PAR SECTEUR

	A. Appréciation du carnet de commandes total <sup>1</sup>					B. Appréciation du carnet de commandes à l'exportation <sup>1</sup>					C. Appréciation du niveau des stocks de produits finis <sup>1</sup>				
	1993		1994			1993		1994			1993		1994		
	Juillet	4 <sup>e</sup> trim.	1 <sup>er</sup> trim.	2 <sup>e</sup> trim.	Juillet	Juillet	4 <sup>e</sup> trim.	1 <sup>er</sup> trim.	2 <sup>e</sup> trim.	Juillet	Juillet	4 <sup>e</sup> trim.	1 <sup>er</sup> trim.	2 <sup>e</sup> trim.	Juillet
<b>Ensemble des industries</b> .....	- 44	- 43	- 28	- 22	- 17	- 49	- 45	- 27	- 21	- 17	+ 10	+ 4	0	+ 1	- 2
<b>I. Biens de consommation</b> .....	- 48	- 41	- 30	- 27	- 23	- 46	- 41	- 30	- 25	- 21	+ 24	+ 13	+ 13	+ 23	+ 19
<b>II. Biens d'investissement</b> .....	- 39	- 41	- 31	- 25	- 23	- 41	- 41	- 29	- 24	- 25	+ 11	+ 6	- 5	- 10	- 12
<b>III. Biens intermédiaires</b> .....	- 53	- 50	- 33	- 26	- 17	- 57	- 51	- 32	- 28	- 23	+ 11	+ 1	+ 1	+ 4	+ 1
Industrie textile .....	- 52	- 32	- 22	- 21	- 26	- 46	- 19	- 12	- 19	- 24	+ 26	+ 6	+ 12	+ 23	+ 24
dont : Laine .....	- 95	- 77	- 60	- 65	- 55	- 91	- 74	- 62	- 62	- 59	+ 41	+ 22	+ 25	+ 15	+ 28
Coton .....	- 46	- 19	- 11	+ 1	- 2	- 54	- 14	- 12	- 4	- 8	+ 19	- 8	+ 10	+ 25	+ 28
Bonneterie .....	- 59	- 52	- 45	- 42	- 52	- 58	- 39	- 29	- 34	- 40	+ 23	+ 11	+ 9	+ 15	+ 25
Industrie des chaussures et de l'habillement .....	- 50	- 39	- 32	- 34	- 20	- 49	- 49	- 43	- 31	- 33	+ 31	+ 10	+ 7	+ 16	+ 19
dont : Chaussures .....	- 67	- 17	- 21	- 63	- 37	- 50	- 49	- 49	- 66	- 50	+ 73	+ 33	+ 1	+ 29	+ 49
Habillement .....	- 47	- 44	- 35	- 27	- 17	- 48	- 49	- 42	- 28	- 32	+ 22	+ 5	+ 8	+ 14	+ 12
Industrie du bois et du meuble en bois .....	- 35	- 37	- 44	- 48	- 44	- 33	- 32	- 28	- 33	- 35	+ 14	+ 16	+ 22	+ 28	+ 26
dont : Bois .....	- 39	- 43	- 52	- 40	- 30	- 31	- 33	- 19	- 14	- 12	+ 4	- 2	+ 6	+ 8	+ 3
Meubles en bois .....	- 30	- 31	- 37	- 53	- 53	- 34	- 32	- 34	- 44	- 48	+ 22	+ 29	+ 33	+ 42	+ 42
Papiers et cartons .....	- 39	- 42	- 30	- 15	+ 21	+ 14	- 43	- 6	+ 12	+ 33	+ 24	+ 1	- 13	- 13	- 16
dont : Production de papier et carton .....	- 31	- 35	+ 2	+ 25	+ 70	+ 31	- 51	+ 16	+ 33	+ 53	+ 22	+ 34	- 7	- 2	- 2
Transformation de papier et carton .....	- 45	- 47	- 54	- 46	- 16	- 30	- 23	- 62	- 41	- 17	+ 26	- 25	- 17	- 22	- 27
Industrie du cuir .....	+ 15	- 80	- 30	- 27	- 66	- 29	- 82	- 17	- 11	- 85	+ 14	+ 27	- 7	+ 13	+ 14
Transformation de matières plastiques .....	- 47	- 52	- 15	- 13	- 21	- 58	- 55	- 4	- 9	- 20	+ 40	+ 38	+ 3	+ 2	+ 2
Raffinage de pétrole .....	+ 39	0	+ 13	0	+ 39	0	0	- 13	0	0	- 39	0	- 13	- 13	- 39
Production et première transformation des métaux .....	- 74	- 73	- 55	- 50	- 38	- 74	- 69	- 51	- 49	- 42	+ 9	- 1	- 1	+ 1	+ 4
dont : Métaux ferreux .....	- 75	- 73	- 63	- 56	- 48	- 74	- 70	- 59	- 55	- 46	+ 3	- 4	- 3	+ 1	+ 1
Métaux non ferreux .....	- 74	- 75	- 2	- 6	+ 22	- 77	- 67	+ 4	- 6	- 1	+ 35	+ 11	+ 9	+ 8	+ 21
Industrie des produits minéraux non métalliques .....	- 25	- 28	- 14	- 9	- 3	- 9	- 15	- 13	- 18	- 7	+ 11	+ 8	+ 7	- 2	- 2
dont : Matériaux de construction, céramique pour le bâtiment et l'industrie, verre plat .....	- 30	- 34	- 17	- 12	- 2	- 21	- 28	- 24	- 23	- 8	+ 13	+ 11	+ 7	- 3	- 1
Industrie chimique .....	- 11	- 14	+ 7	+ 24	+ 26	- 8	- 8	+ 5	+ 20	+ 27	- 1	- 2	0	- 4	- 11
Production de fibres artificielles et synthétiques .....	-100	+ 2	+ 16	+ 18	+ 45	-100	+ 4	+ 35	+ 28	+ 36	+ 85	- 54	+ 32	+ 34	+ 45
Fabrication d'ouvrages en métaux .....	- 51	- 49	- 45	- 39	- 28	- 54	- 40	- 32	- 24	- 19	- 24	- 8	+ 13	+ 32	- 1
Construction de machines et de matériel mécanique .....	- 65	- 57	- 34	- 35	- 23	- 78	- 67	- 34	- 32	- 32	+ 21	+ 5	+ 6	- 9	- 9
dont : Machines et tracteurs agricoles .....	- 93	- 83	+ 52	+ 43	+ 44	- 94	- 97	+ 60	+ 63	+ 53	+ 89	+ 19	+ 7	+ 4	+ 1
Machines-outils .....	- 81	- 76	- 65	- 74	- 39	- 92	- 76	- 63	- 45	- 2	+ 15	+ 7	0	- 39	- 36
Machines textiles .....	- 98	- 97	- 67	- 67	- 67	- 92	- 96	- 70	- 69	- 65	-	-	-	-	-
Moteurs, compresseurs, pompes .....	- 43	- 32	- 28	- 19	- 6	- 72	- 2	0	- 1	- 6	- 20	- 9	- 12	- 30	- 41
Construction électrique et électronique .....	- 55	- 73	- 55	- 42	- 40	- 63	- 73	- 69	- 39	- 39	+ 10	+ 15	- 29	- 30	- 34
dont : Construction électrique d'équipement .....	- 43	- 66	- 56	- 39	- 50	- 50	- 61	- 61	- 36	- 54	+ 13	+ 14	- 39	- 37	- 44
Appareils électroménagers, radio, télévision .....	- 82	- 96	- 55	- 43	- 9	- 84	- 98	- 87	- 40	- 4	- 51	+ 58	+ 28	+ 56	+100
Construction d'automobiles et pièces détachées .....	- 68	- 53	- 27	0	0	- 69	- 67	- 41	- 15	0	0	0	0	0	0
Construction d'autre matériel de transport .....	+ 6	+ 17	- 2	- 26	- 54	+ 18	+ 17	- 2	- 41	- 55	+ 64	+ 4	- 2	+ 7	0
dont : Construction navale .....	- 8	+ 12	- 14	- 40	- 66	- 2	- 3	- 5	- 52	- 76	-	-	-	-	-
Construction de cycles et motocycles .....	-100	-100	- 87	-100	-100	-100	-100	-100	-100	-100	+ 64	+ 4	- 2	+ 7	0

<sup>1</sup> Solde net des pourcentages des réponses « supérieur à la normale » et « inférieur à la normale ».

I - 4b.2 — INDUSTRIE MANUFACTURIERE : RESULTATS BRUTS PAR SECTEUR (suite 1)

	D. Entraves à la production <sup>1</sup>																			
	Aucune entrave					Production entravée par insuffisance de														
						demande					main-d'œuvre					équipement				
	1993		1994			1993		1994			1993		1994			1993		1994		
	Juin	Sept.	Déc.	Mars	Juin	Juin	Sept.	Déc.	Mars	Juin	Juin	Sept.	Déc.	Mars	Juin	Juin	Sept.	Déc.	Mars	Juin
<b>Ensemble des industries</b> .....	10	11	10	18	21	85	84	83	72	69	1	2	2	2	5	1	1	2	3	3
<b>I. Biens de consommation</b> .....	10	19	14	14	19	85	78	76	78	72	3	3	2	3	3	1	1	5	3	3
<b>II. Biens d'investissement</b> .....	10	16	15	20	27	82	76	77	70	63	2	2	2	3	7	1	1	2	1	3
<b>III. Biens intermédiaires</b> .....	14	6	8	21	23	84	91	88	63	66	1	1	1	1	4	1	1	1	2	1
Industrie textile .....	18	20	21	28	25	77	72	63	59	64	2	3	4	6	4	1	2	8	3	2
dont : Laine .....	1	16	0	26	14	99	84	84	74	80	0	0	0	0	6	0	0	3	4	0
Coton .....	16	15	37	29	39	81	79	60	54	55	1	1	1	7	3	0	3	0	7	5
Bonneterie .....	15	17	2	14	12	69	65	68	68	71	7	10	13	16	4	3	7	10	2	2
Industrie des chaussures et de l'habillement .....	13	17	16	15	23	78	79	75	77	62	4	5	4	4	4	1	0	0	1	3
dont : Chaussures .....	27	49	49	49	49	73	51	51	51	37	0	0	0	0	0	0	0	0	0	0
Habillement .....	10	11	9	7	18	79	85	80	83	67	5	7	5	4	4	1	1	0	2	3
Industrie du bois et du meuble en bois .....	9	12	9	20	18	88	81	80	74	71	5	4	4	3	6	0	2	4	3	1
dont : Bois .....	16	11	21	36	37	80	76	67	54	48	3	4	5	3	9	0	1	4	4	2
Meubles en bois .....	5	11	1	9	4	93	85	89	88	88	7	3	3	3	4	0	2	4	2	0
Papiers et cartons .....	24	11	7	37	31	73	86	83	62	53	2	2	0	0	3	1	1	1	1	1
dont : Production de papier et carton .....	29	0	7	67	57	71	100	91	33	18	0	0	0	0	0	0	0	0	0	0
Transformation de papier et carton .....	21	19	7	14	9	75	76	77	84	81	3	3	0	0	6	3	2	2	1	2
Industrie du cuir .....	0	0	0	0	0	95	100	100	46	48	0	0	0	0	0	14	14	14	65	66
Transformation de matières plastiques .....	32	0	0	5	34	68	99	100	95	66	0	1	0	0	0	0	0	0	0	0
Raffinage de pétrole .....	—	—	—	—	—	—	—	—	—	—	—	—	—	—	—	—	—	—	—	—
Production et première transformation des métaux .....	13	0	1	22	26	86	100	97	52	63	0	0	0	2	5	1	0	0	1	1
dont : Métaux ferreux .....	15	0	2	24	26	84	100	97	45	60	0	0	0	2	6	1	0	0	0	0
Métaux non ferreux .....	3	0	0	24	28	97	100	98	74	70	0	0	0	0	0	0	0	2	2	2
Industrie des produits minéraux non métalliques .....	27	52	48	50	59	63	43	41	43	31	1	2	2	1	0	1	0	6	4	9
dont : Matériaux de construction, céramique pour le bâtiment et l'industrie, verre plat .....	27	56	53	51	61	67	40	40	44	36	1	0	2	1	0	1	1	1	1	1
Industrie chimique .....	0	0	0	0	0	98	98	98	96	97	0	0	0	0	0	0	0	0	1	1
Production de fibres artificielles et synthétiques .....	47	46	44	40	46	53	54	56	60	54	0	0	0	0	0	0	0	48	54	
Fabrication d'ouvrages en métaux .....	3	6	6	17	22	92	86	86	74	69	2	5	4	1	3	2	2	2	4	2
Construction de machines et de matériel mécanique .....	6	5	2	13	17	88	90	90	80	70	2	2	3	3	6	0	1	3	1	2
dont : Machines et tracteurs agricoles .....	0	4	3	4	5	100	96	96	93	94	0	0	1	1	1	0	0	0	2	1
Machines-outils .....	0	9	9	0	15	100	81	80	100	84	0	0	0	0	1	0	0	11	0	0
Machines textiles .....	0	0	0	0	52	100	99	99	99	47	0	0	2	0	2	0	1	1	1	0
Moteurs, compresseurs, pompes .....	14	5	0	18	8	83	85	92	80	67	0	0	13	0	12	0	0	5	2	8
Construction électrique et électronique .....	2	3	2	13	8	93	91	96	84	91	0	1	0	1	15	1	1	1	2	1
dont : Construction électrique d'équipement .....	4	4	3	10	8	89	87	94	85	90	0	1	0	1	21	2	1	2	3	2
Appareils électroménagers, radio, télévision .....	0	0	0	12	0	100	100	100	88	100	0	0	0	0	0	0	0	0	0	0
Construction d'automobiles et pièces détachées .....	14	47	47	28	56	86	53	53	72	44	0	0	0	0	0	0	0	0	0	0
Construction d'autre matériel de transport .....	1	0	0	0	13	66	72	78	72	65	6	0	0	6	0	0	0	0	0	0
dont : Construction navale .....	1	0	0	0	12	92	89	100	100	88	0	0	0	0	0	0	0	0	0	0
Construction de cycles et motocycles .....	0	0	0	0	0	100	100	100	100	100	0	0	0	0	0	0	0	0	0	0

<sup>1</sup> En pourcentage du total des entreprises.

I - 4b.2 — INDUSTRIE MANUFACTURIERE : RESULTATS BRUTS PAR SECTEUR (suite 2)

	E. Appréciation de la capacité de production installée <sup>1</sup>					F. Degré d'utilisation de la capacité de production installée (%)					G. Durée moyenne de production assurée (en mois)				
	1993			1994		1993			1994		1993		1994		
	Juin	Septembre	Décembre	Mars	Juin	Juin	Septembre	Décembre	Mars	Juin	Juillet	4 <sup>e</sup> trim.	1 <sup>er</sup> trim.	2 <sup>e</sup> trim.	Juillet
<b>Ensemble des industries</b> .....	+ 50	+ 51	+ 47	+ 37	+ 33	75,4	75,4	75,7	77,2	78,6	3,0	2,9	2,9	2,8	2,9
<b>I. Biens de consommation</b> .....	+ 49	+ 50	+ 49	+ 42	+ 45	77,3	77,6	76,9	77,3	77,1	2,1	2,1	2,1	2,1	2,1
<b>II. Biens d'investissement</b> .....	+ 47	+ 50	+ 52	+ 46	+ 34	75,6	75,4	74,7	74,9	77,3	4,4	4,2	4,1	4,0	4,0
<b>III. Biens intermédiaires</b> .....	+ 58	+ 56	+ 48	+ 32	+ 26	72,8	72,9	74,6	78,6	80,5	1,8	1,8	1,9	2,0	2,0
Industrie textile .....	+ 49	+ 45	+ 32	+ 29	+ 32	71,1	73,4	75,9	78,2	78,8	1,7	1,9	1,7	1,8	1,7
dont : Laine .....	+ 91	+ 76	+ 62	+ 63	+ 67	60,8	62,1	64,8	71,9	69,2	1,0	1,2	1,3	1,3	1,3
Coton .....	+ 50	+ 43	+ 23	+ 17	+ 25	71,0	73,1	83,0	81,5	83,9	2,4	2,8	2,2	2,2	2,2
Bonneterie .....	+ 30	+ 40	+ 38	+ 48	+ 49	71,8	71,7	69,2	66,4	69,4	1,6	1,5	1,5	1,8	1,7
Industrie des chaussures et de l'habillement .....	+ 56	+ 58	+ 59	+ 62	+ 59	72,1	72,8	70,4	70,5	69,9	1,8	2,0	1,7	2,0	1,7
dont : Chaussures .....	+ 33	+ 26	+ 27	+ 22	+ 37	76,6	82,3	80,9	80,4	80,1	1,9	3,1	2,1	2,7	1,9
Habillement .....	+ 62	+ 65	+ 65	+ 70	+ 64	71,1	70,7	68,1	68,5	67,8	1,8	1,8	1,6	1,8	1,7
Industrie du bois et du meuble en bois .....	+ 52	+ 50	+ 54	+ 49	+ 44	77,0	78,7	80,7	80,4	80,2	1,4	1,4	1,5	1,4	1,4
dont : Bois .....	+ 53	+ 38	+ 55	+ 50	+ 39	76,8	78,6	83,3	81,3	84,3	1,6	1,5	1,7	1,8	1,8
Meubles en bois .....	+ 51	+ 59	+ 52	+ 48	+ 46	77,2	78,7	78,9	79,8	77,2	1,2	1,3	1,3	1,2	1,2
Papiers et cartons .....	+ 60	+ 80	+ 58	+ 55	+ 35	78,5	78,6	78,8	79,4	83,4	0,9	0,9	0,9	1,0	1,1
dont : Production de papier et carton .....	+ 69	+ 98	+ 42	+ 31	+ 17	83,2	84,3	84,3	92,0	90,3	0,7	0,9	0,9	1,0	1,2
Transformation de papier et carton .....	+ 54	+ 67	+ 71	+ 74	+ 48	74,9	74,3	74,7	69,8	78,0	1,0	1,0	1,0	1,0	1,1
Industrie du cuir .....	+ 85	+ 85	+ 96	- 40	- 38	64,5	67,7	74,1	83,3	80,6	1,7	1,8	2,2	2,3	2,0
Transformation de matières plastiques .....	+ 20	- 23	- 24	+ 33	+ 42	78,0	77,4	77,8	81,3	81,0	2,6	2,3	2,4	2,3	2,1
Production et première transformation des métaux .....	+ 71	+ 74	+ 65	+ 34	+ 23	70,2	69,5	70,5	77,9	80,8	1,8	1,8	2,0	2,1	2,3
dont : Métaux ferreux .....	+ 70	+ 72	+ 67	+ 26	+ 21	68,7	68,3	69,6	77,1	80,1	1,8	1,8	1,9	2,0	2,2
Métaux non ferreux .....	+ 75	+ 83	+ 61	+ 65	+ 8	77,1	75,8	75,2	84,5	87,9	2,0	1,9	2,1	2,0	2,2
Industrie des produits minéraux non métalliques .....	+ 20	+ 31	+ 43	+ 22	+ 4	83,9	83,5	81,6	85,8	86,2	2,1	2,0	2,1	2,1	2,1
dont : Matériaux de construction, céramique pour le bâtiment et l'industrie, verre plat .....	+ 24	+ 38	+ 48	+ 31	+ 14	82,6	82,6	80,3	84,4	85,2	2,1	1,9	2,1	2,1	2,2
Industrie chimique .....	+ 30	+ 35	+ 26	+ 18	+ 23	76,2	74,4	76,7	77,3	77,6	-	-	-	-	-
Production de fibres artificielles et synthétiques .....	+100	+ 54	+ 44	0	0	90,0	89,9	91,0	93,2	92,9	1,8	1,9	2,0	2,2	2,1
Fabrication d'ouvrages en métaux .....	+ 65	+ 65	+ 66	+ 54	+ 42	70,0	71,3	70,9	68,5	73,8	3,7	3,2	3,4	3,2	3,2
Construction de machines et de matériel mécanique .....	+ 64	+ 63	+ 53	+ 43	+ 39	69,4	70,5	72,3	72,8	74,1	3,5	3,6	3,6	3,6	3,6
dont : Machines et tracteurs agricoles .....	+ 99	+ 99	+ 98	+ 94	+ 91	56,2	55,3	61,3	65,2	69,1	6,7	6,7	6,7	6,9	6,7
Machines-outils .....	+ 78	+ 88	+ 33	+ 17	+ 56	73,1	73,6	84,4	80,8	79,4	3,6	3,4	3,3	3,5	3,4
Machines textiles .....	+ 98	+100	+ 97	+ 24	+ 15	75,7	77,7	78,9	84,2	84,2	3,6	4,6	4,9	5,0	5,1
Moteurs, compresseurs, pompes .....	+ 47	+ 64	+ 40	+ 33	+ 33	74,5	72,5	69,9	70,2	70,1	4,0	3,4	3,2	3,0	2,7
Construction électrique et électronique .....	+ 69	+ 68	+ 75	+ 72	+ 45	76,7	75,8	71,8	69,6	76,2	4,3	3,9	3,8	3,6	3,9
dont : Construction électrique d'équipement .....	+ 61	+ 59	+ 69	+ 62	+ 30	78,1	78,5	72,9	69,2	77,9	5,4	4,9	4,9	4,5	4,6
Appareils électroménagers, radio, télévision .....	+ 92	+ 94	+ 98	+ 98	+ 88	72,7	70,6	70,0	70,1	71,6	1,6	1,5	1,4	1,4	2,3
Construction d'automobiles et pièces détachées .....	+ 29	+ 28	+ 28	0	+ 25	90,9	92,2	92,2	92,7	93,9	4,0	3,9	4,1	4,2	4,2
Construction d'autre matériel de transport .....	+ 25	+ 22	+ 28	+ 53	+ 72	76,2	68,7	72,0	75,0	63,3	10,1	10,8	10,8	10,5	10,0
dont : Construction navale .....	+ 12	+ 10	+ 8	+ 11	+ 47	75,3	72,8	76,2	81,7	63,6	4,0	3,3	2,7	3,6	3,9
Construction de cycles et motocycles .....	+100	+ 64	+100	+100	+100	51,5	43,4	52,1	61,9	50,3	1,7	1,6	1,8	1,7	1,8

<sup>1</sup> Solde net des pourcentages des réponses indiquant une capacité « plus que suffisante » ou « insuffisante ».

I - 4b.2 — INDUSTRIE MANUFACTURIERE : RESULTATS BRUTS PAR SECTEUR (suite 3)

	H. Prévision de la demande au cours des trois prochains mois <sup>1</sup>					I. Prévision de l'emploi au cours des trois prochains mois <sup>2</sup>					J. Prévision des prix de vente au cours des trois prochains mois <sup>2</sup>				
	1993		1994			1993		1994			1993		1994		
	Juillet	4 <sup>e</sup> trim.	1 <sup>er</sup> trim.	2 <sup>e</sup> trim.	Juillet	Juillet	4 <sup>e</sup> trim.	1 <sup>er</sup> trim.	2 <sup>e</sup> trim.	Juillet	Juillet	4 <sup>e</sup> trim.	1 <sup>er</sup> trim.	2 <sup>e</sup> trim.	Juillet
<b>Ensemble des industries</b> .....	- 30	- 17	- 1	- 3	+ 7	- 19	- 23	- 11	- 8	- 8	- 2	- 3	+ 5	+ 8	+ 13
<b>I. Biens de consommation</b> .....	- 24	- 12	- 2	- 8	- 5	- 25	- 28	- 17	- 15	- 28	- 4	- 6	- 5	- 2	+ 3
<b>II. Biens d'investissement</b> .....	- 26	- 22	- 9	+ 1	+ 10	- 22	- 25	- 15	- 6	+ 2	- 3	- 8	- 1	- 1	+ 3
<b>III. Biens intermédiaires</b> .....	- 38	- 20	+ 5	- 4	+ 17	- 12	- 24	- 5	- 6	- 2	+ 11	+ 12	+ 23	+ 29	+ 35
Industrie textile .....	- 16	- 13	- 3	- 9	- 3	- 10	- 5	- 4	- 9	- 8	- 12	+ 3	+ 4	+ 12	+ 13
dont : Laine .....	- 40	- 41	- 30	- 49	- 27	- 51	- 12	- 10	- 28	- 30	- 52	- 23	- 2	+ 7	+ 3
Coton .....	- 6	- 2	+ 8	- 7	+ 6	- 1	+ 4	- 5	- 11	- 10	- 7	+ 23	+ 27	+ 22	+ 37
Bonneterie .....	- 42	- 43	- 34	- 35	- 27	- 22	- 41	- 31	- 19	- 21	- 15	- 8	+ 3	+ 2	+ 1
Industrie des chaussures et de l'habillement .....	- 21	- 27	- 30	- 20	- 9	- 39	- 28	- 28	- 23	- 17	+ 2	- 1	- 3	+ 6	+ 1
dont : Chaussures .....	- 34	- 21	- 18	- 29	- 6	- 32	- 3	- 1	- 21	- 16	0	- 12	+ 6	+ 7	0
Habillement .....	- 18	- 28	- 32	- 18	- 10	- 42	- 34	- 33	- 23	- 17	+ 3	+ 1	- 5	+ 5	+ 1
Industrie du bois et du meuble en bois .....	- 28	- 28	- 21	- 23	- 20	- 18	- 22	- 19	- 16	- 21	+ 7	+ 16	+ 4	+ 6	+ 16
dont : Bois .....	- 41	- 30	- 12	- 19	- 1	- 23	- 21	- 14	- 2	- 10	+ 15	+ 12	+ 14	+ 17	+ 32
Meubles en bois .....	- 19	- 27	- 27	- 26	- 33	- 13	- 23	- 23	- 28	- 30	+ 1	+ 20	- 3	- 2	+ 4
Papiers et cartons .....	- 28	- 16	- 4	+ 11	+ 20	- 27	- 34	- 12	- 6	+ 8	- 37	- 19	+ 9	+ 33	+ 36
dont : Production de papier et carton .....	- 23	- 2	+ 17	+ 13	+ 34	- 22	- 31	- 3	- 2	- 5	- 49	+ 6	+ 33	+ 41	+ 50
Transformation de papier et carton .....	- 32	- 27	- 20	+ 10	+ 9	- 31	- 36	- 18	- 8	+ 17	- 26	- 37	- 10	+ 27	+ 26
Industrie du cuir .....	- 35	- 47	+ 10	+ 3	0	- 14	- 13	+ 32	0	0	0	- 1	- 14	+ 51	0
Transformation de matières plastiques .....	- 25	- 40	- 5	- 7	- 17	- 6	- 11	- 6	0	+ 6	- 19	- 1	0	+ 1	+ 3
Raffinage de pétrole .....	0	0	0	0	0	-	-	-	-	-	-	-	-	-	-
Production et première transformation des métaux .....	- 58	- 23	+ 16	- 3	+ 42	- 9	- 41	- 3	- 6	- 2	+ 58	+ 34	+ 45	+ 47	+ 55
dont : Métaux ferreux .....	- 63	- 24	+ 24	- 7	+ 50	- 10	- 48	- 3	- 4	0	+ 62	+ 45	+ 57	+ 54	+ 68
Métaux non ferreux .....	- 33	- 20	- 4	+ 21	+ 28	0	- 10	+ 5	- 5	- 5	+ 42	- 20	+ 30	+ 44	+ 31
Industrie des produits minéraux non métalliques .....	- 26	- 21	- 6	+ 7	+ 20	- 29	- 24	- 13	- 4	- 6	0	+ 5	- 4	+ 6	+ 16
dont : Matériaux de construction, céramique pour le bâtiment et l'industrie, verre plat .....	- 29	- 25	- 8	+ 6	+ 15	- 26	- 25	- 12	- 5	- 4	+ 5	+ 3	- 2	+ 5	+ 14
Industrie chimique .....	- 23	- 4	+ 8	+ 3	- 9	- 1	- 1	- 1	0	0	- 27	- 9	- 4	+ 3	+ 6
Production de fibres artificielles et synthétiques .....	- 15	- 11	+ 20	+ 33	+ 77	0	+ 8	+ 24	+ 4	0	- 62	+ 9	- 4	+ 33	+ 77
Fabrication d'ouvrages en métaux .....	- 33	- 33	- 15	- 5	+ 4	- 24	- 35	- 21	- 13	- 7	- 24	- 21	- 10	- 7	- 3
Construction de machines et de matériel mécanique .....	- 38	- 17	- 4	0	+ 4	- 30	- 28	- 16	- 10	+ 10	- 6	- 5	- 5	- 11	- 3
dont : Machines et tracteurs agricoles .....	- 96	- 2	+ 46	+ 60	+ 57	- 45	- 18	+ 13	+ 31	+ 46	+ 33	+ 7	- 18	- 17	- 48
Machines-outils .....	- 34	- 9	+ 9	+ 35	+ 11	- 56	- 46	- 25	- 7	+ 5	- 12	- 10	+ 5	+ 16	+ 10
Machines textiles .....	- 77	- 58	- 48	- 35	- 60	- 32	- 67	- 53	- 50	0	+ 1	+ 1	0	- 45	0
Moteurs, compresseurs, pompes .....	- 20	- 6	+ 2	- 4	+ 27	- 30	- 11	+ 5	+ 3	+ 16	- 21	- 2	- 6	- 9	+ 3
Construction électrique et électronique .....	- 21	- 13	- 1	+ 2	+ 32	- 37	- 46	- 34	- 14	- 30	+ 2	- 41	- 8	- 4	+ 9
dont : Construction électrique d'équipement .....	- 14	- 29	- 22	- 3	+ 16	- 22	- 31	- 25	- 6	- 13	+ 10	- 27	+ 16	+ 10	+ 14
Appareils électroménagers, radio, télévision .....	- 40	+ 28	+ 52	+ 17	+ 81	- 76	- 87	- 59	- 35	- 72	- 14	- 85	- 70	- 35	0
Construction d'automobiles et pièces détachées .....	- 25	+ 2	+ 28	+ 5	- 14	- 11	- 25	+ 6	0	- 53	0	- 4	+ 19	0	+ 14
Construction d'autre matériel de transport .....	- 19	- 9	- 32	- 29	- 28	- 12	+ 8	- 14	- 31	+ 5	- 4	+ 10	+ 5	- 5	- 28
dont : Construction navale .....	- 3	- 17	- 47	- 31	- 27	+ 6	+ 22	+ 6	+ 2	+ 49	- 2	+ 31	- 6	- 9	- 11
Construction de cycles et motocycles .....	- 100	- 83	- 80	- 68	- 80	- 81	- 21	- 18	- 66	- 80	- 21	+ 3	+ 44	0	0

<sup>1</sup> Solde net des pourcentages des réponses « plus ferme » et « plus faible ».

<sup>2</sup> Solde net des pourcentages des réponses « en augmentation » et « en diminution ».

# I - 4b.3 — INDUSTRIE MANUFACTURIERE

Valeur chiffrée des courbes synthétiques régionales et de leurs composantes

Région flamande

	Evolution						Appréciation						Prévisions				Courbe synthétique		p.m. Prix de vente <sup>1</sup>				
	rythme de production		commandes du marché intérieur		commandes à l'exportation		carnet de commandes total		carnet de commandes à l'exportation		stocks de produits finis		emploi		demande				évolution		prévisions		
	Série lissée <sup>2</sup>	Série brute dessaisonnalisée	Série lissée <sup>2</sup>	Série brute dessaisonnalisée	Série lissée <sup>2</sup>	Série brute dessaisonnalisée	Série lissée <sup>2</sup>	Série brute dessaisonnalisée	Série lissée <sup>2</sup>	Série brute dessaisonnalisée	Série lissée <sup>2</sup>	Série brute dessaisonnalisée	Série lissée <sup>2</sup>	Série brute dessaisonnalisée	Série lissée <sup>2</sup>	Série brute dessaisonnalisée	Série lissée <sup>2</sup>	Série brute dessaisonnalisée	Série lissée <sup>2</sup>	Série brute dessaisonnalisée	Série lissée <sup>2</sup>	Série brute dessaisonnalisée	
1992	Juillet	-10,4	-10	-17,0	-18	-15,9	-19	-28,8	-28	-29,4	-24	+14,8	+14	-14,0	-11	-15,6	-16	-17,8	-17,5	-4,3	-3	+2,1	+8
	Août	-11,6	-11	-18,0	-19	-17,4	-8	-31,4	-27	-31,6	-29	+16,1	+18	-15,4	-16	-16,8	-15	-19,0	-17,9	-6,3	-4	-1,8	-1
	Septembre	-13,1	-13	-18,8	-16	-19,3	-3	-35,5	-34	-34,9	-33	+17,8	+16	-16,4	-19	-18,3	-21	-21,1	-19,4	-8,4	-10	-5,3	-11
	Octobre	-14,9	-21	-19,6	-20	-20,6	-21	-40,4	-43	-38,4	-42	+19,5	+19	-16,9	-17	-19,3	-18	-23,4	-25,1	-10,9	-11	-7,5	-9
	Novembre	-16,3	-15	-20,9	-20	-21,4	-28	-44,9	-46	-41,6	-42	+20,8	+22	-17,0	-18	-20,0	-23	-25,5	-26,8	-12,9	-15	-7,5	-10
	Décembre	-17,0	-17	-22,8	-33	-21,9	-26	-48,0	-53	-43,8	-49	+20,6	+25	-17,0	-17	-20,1	-25	-26,6	-30,6	-14,0	-15	-6,5	-5
1993	Janvier	-16,3	-21	-24,8	-21	-21,6	-22	-49,6	-49	-44,8	-44	+18,9	+27	-17,3	-14	-19,4	-18	-26,8	-27,0	-14,8	-13	-5,5	-4
	Février	-14,1	-18	-26,6	-31	-20,8	-18	-49,8	-54	-45,0	-49	+16,6	+13	-18,0	-16	-19,4	-11	-26,5	-26,3	-15,0	-19	-5,0	-5
	Mars	-11,9	0	-27,8	-26	-19,8	-9	-49,3	-47	-45,0	-44	+14,5	+12	-19,0	-19	-19,8	-22	-26,2	-22,4	-14,5	-21	-4,8	-10
	Avril	-9,6	-4	-28,0	-28	-18,8	-32	-48,1	-54	-44,5	-48	+13,5	+14	-20,0	-24	-20,1	-16	-25,8	-27,5	-13,4	-15	-4,3	-5
	Mai	-8,5	-9	-27,5	-30	-18,0	-19	-46,8	-47	-43,9	-42	+13,5	+11	-20,6	-23	-20,9	-21	-25,4	-25,3	-11,8	-11	-3,8	0
	Juin	-8,4	-10	-26,5	-24	-17,6	-17	-46,0	-46	-43,6	-42	+13,5	+16	-20,3	-21	-21,1	-23	-25,0	-24,9	-9,8	-7	-3,3	-2
	Juillet	-8,3	-8	-25,3	-31	-17,1	-18	-45,1	-45	-43,4	-44	+13,4	+16	-19,3	-17	-20,4	-24	-24,4	-25,4	-8,3	-7	-3,0	-3
	Août	-8,3	-8	-23,5	-24	-16,1	-15	-43,3	-45	-42,6	-46	+12,8	+13	-18,1	-20	-18,9	-20	-23,2	-23,9	-7,1	-10	-2,8	-4
	Septembre	-8,1	-14	-21,9	-20	-14,0	-5	-40,9	-42	-41,4	-43	+11,8	+13	-16,8	-16	-16,8	-17	-21,8	-21,3	-6,1	-4	-1,9	-3
	Octobre	-7,5	-8	-20,1	-22	-10,9	-17	-38,4	-36	-39,4	-38	+10,3	+10	-15,3	-17	-13,6	-11	-19,5	-19,9	-5,5	-7	-0,6	+7
	Novembre	-6,4	-8	-18,0	-19	-7,8	-13	-35,3	-36	-36,1	-39	+8,1	+9	-13,8	-14	-10,3	-14	-16,8	-19,0	-5,0	-3	+0,6	+2
	Décembre	-4,1	-4	-15,9	-14	-5,0	+9	-32,4	-34	-32,9	-32	+6,3	+3	-12,3	-10	-7,5	-4	-14,4	-11,5	-4,8	-5	+1,9	-1
1994	Janvier	-0,9	-3	-13,5	-15	-3,5	-4	-29,8	-28	-29,9	-28	+4,9	+5	-11,1	-11	-5,1	-1	-11,8	-11,9	-4,8	0	+2,9	+6
	Février	+1,9	+5	-10,9	-11	-2,5	-3	-27,0	-27	-27,4	-28	+4,1	+4	-10,8	-11	-4,0	-5	-9,7	-10,5	-4,6	-7	+3,6	0
	Mars	+4,0	+5	-8,3	-3	-0,8	+7	-25,0	-24	-25,9	-25	+4,0	+4	-10,9	-8	-4,1	-6	-8,6	-7,3	-4,1	-8	+5,0	+4
	Avril	.	+11	.	-9	.	-3	.	-21	.	-18	.	+3	.	-9	.	-2	.	-6,8	.	-4	.	+5
	Mai	.	+4	.	-4	.	+8	.	-24	.	-23	.	+4	.	-12	.	-1	.	-7,0	.	-2	.	+11
	Juin	.	+6	.	-2	.	+2	.	-22	.	-25	.	+7	.	-17	.	-6	.	-8,9	.	+1	.	+10
	Juillet	.	+2	.	-5	.	+5	.	-17	.	-20	.	+2	.	-18	.	-6	.	-7,6	.	+2	.	+10

<sup>1</sup> Les indicateurs de prix ne sont pas pris en considération pour le calcul de la courbe synthétique parce qu'ils ne présentent pas de profil conjoncturel. Etant donné qu'ils fournissent néanmoins une information tant rapide que fiable les indicateurs de prix sont repris p.m.

<sup>2</sup> Le lissage est effectué sur les données brutes dessaisonnalisées.

# I - 4b.3 — INDUSTRIE MANUFACTURIERE

Valeur chiffrée des courbes synthétiques régionales et de leurs composantes (suite 1)

Région wallonne

	Evolution						Appréciation						Prévisions				Courbe synthétique		p.m. Prix de vente <sup>1</sup>				
	rythme de production		commandes du marché intérieur		commandes à l'exportation		carnet de commandes total		carnet de commandes à l'exportation		stocks de produits finis		emploi		demande		évolution		prévisions				
	Série lissée <sup>2</sup>	Série brute dessaisonnalisée	Série lissée <sup>2</sup>	Série brute dessaisonnalisée	Série lissée <sup>2</sup>	Série brute dessaisonnalisée	Série lissée <sup>2</sup>	Série brute dessaisonnalisée	Série lissée <sup>2</sup>	Série brute dessaisonnalisée	Série lissée <sup>2</sup>	Série brute dessaisonnalisée	Série lissée <sup>2</sup>	Série brute dessaisonnalisée	Série lissée <sup>2</sup>	Série brute dessaisonnalisée	Série lissée <sup>2</sup>	Série brute dessaisonnalisée	Série lissée <sup>2</sup>	Série brute dessaisonnalisée			
1992	Juillet	- 7,4	- 5	-18,9	-17	-21,3	-27	-47,0	-43	-47,4	-46	+ 7,1	+ 7	-21,3	-23	-42,6	-44	-27,6	-26,5	-15,8	- 7	-23,1	-19
	Août	-10,4	- 9	-19,6	-21	-24,6	-20	-49,8	-49	-49,6	-55	+ 8,9	+ 8	-23,8	-20	-45,3	-48	-30,0	-28,8	-19,1	-12	-27,1	-23
	Septembre	-13,4	-20	-20,6	-19	-25,4	-33	-52,6	-53	-51,8	-54	+10,4	+14	-26,0	-28	-46,4	-52	-31,8	-34,1	-24,0	-21	-30,4	-36
	Octobre	-15,9	-19	-22,4	-40	-26,6	-23	-55,3	-55	-53,6	-48	+11,4	+12	-28,1	-28	-46,3	-45	-33,2	-33,8	-28,1	-36	-32,6	-34
	Novembre	-16,8	-16	-23,9	-28	-28,0	-30	-57,3	-59	-54,6	-55	+11,1	+14	-29,3	-31	-45,4	-49	-33,8	-35,3	-31,4	-34	-31,6	-37
	Décembre	-16,8	-16	-24,5	+12	-29,5	+ 1	-58,8	-61	-54,8	-57	+ 9,9	+11	-29,4	-30	-43,5	-43	-33,4	-25,6	-31,0	-33	-27,3	-32
1993	Janvier	-16,4	-22	-24,8	-24	-31,0	-35	-59,3	-61	-54,9	-54	+ 8,6	+ 7	-28,8	-31	-41,4	-38	-33,0	-34,0	-27,1	-32	-21,9	-11
	Février	-14,6	- 3	-24,1	-30	-31,6	-35	-58,8	-56	-55,0	-55	+ 7,5	+ 4	-27,8	-25	-41,4	-35	-32,5	-30,4	-22,3	-19	-14,9	-19
	Mars	-12,9	-19	-23,4	-23	-30,3	-31	-58,3	-57	-54,9	-55	+ 7,1	+ 7	-26,8	-26	-43,1	-50	-31,9	-33,5	-16,9	-16	- 8,0	-14
	Avril	-11,1	-16	-23,3	-23	-26,8	-19	-57,3	-62	-54,4	-57	+ 7,4	+ 4	-26,1	-27	-45,5	-38	-31,6	-30,8	-13,0	0	- 2,5	+ 1
	Mai	- 8,0	- 5	-22,6	-35	-21,6	-34	-56,1	-55	-53,6	-52	+ 7,6	+ 9	-25,6	-26	-48,5	-54	-30,9	-33,8	-10,9	- 9	+ 2,6	+ 3
	Juin	- 5,9	+ 1	-21,4	-18	-15,8	- 9	-55,1	-57	-52,4	-54	+ 7,9	+ 9	-24,9	-27	-49,3	-50	-29,8	-27,9	- 9,6	-11	+ 5,9	+ 9
	Juillet	- 4,3	-13	-20,1	-29	-10,9	-15	-53,8	-54	-50,8	-52	+ 8,0	+ 8	-24,1	-22	-47,5	-56	-28,6	-31,1	- 8,4	-17	+ 7,4	+ 8
	Août	- 2,6	- 1	-18,1	-19	- 5,3	- 2	-52,4	-51	-49,3	-48	+ 8,0	+ 8	-23,4	-23	-44,1	-42	-26,6	-24,3	- 6,9	- 8	+ 8,1	+ 9
	Septembre	- 2,3	- 2	-15,9	-12	+ 1,0	+19	-51,1	-52	-47,8	-43	+ 7,4	+ 8	-23,0	-23	-38,9	-44	-24,6	-20,6	- 5,6	- 4	+ 8,4	+ 8
	Octobre	- 2,4	- 3	-14,9	-18	+ 6,4	-34	-49,9	-49	-46,8	-46	+ 6,1	+10	-22,8	-39	-33,3	-31	-22,9	-28,8	- 4,6	0	+ 8,6	+ 7
	Novembre	- 2,5	-24	-12,9	- 3	+10,8	+13	-48,8	-50	-46,4	-48	+ 4,9	+ 3	-22,1	-35	-27,4	-27	-21,4	-22,1	- 4,4	+ 5	+ 8,9	+13
	Décembre	- 2,4	+33	-11,6	+ 9	+10,9	+15	-47,8	-43	-46,3	-43	+ 3,9	- 4	-21,1	-20	-21,8	-22	-19,9	- 8,4	- 4,6	- 5	+ 8,9	+ 9
1994	Janvier	- 2,1	- 1	-12,9	-17	+ 7,6	-13	-46,9	-45	-46,3	-48	+ 3,9	- 3	-19,9	-15	-16,6	-11	-18,8	-18,4	- 4,5	- 8	+ 8,6	+11
	Février	- 2,0	-13	-12,3	-30	+ 4,5	+12	-46,4	-47	-45,9	-46	+ 4,6	+ 9	-18,9	-21	-11,4	-17	-17,5	-21,4	- 3,1	-17	+ 8,4	+ 5
	Mars	- 2,0	- 3	-11,5	- 1	+ 1,5	0	-45,3	-53	-44,5	-47	+ 5,4	+ 5	-17,9	-18	- 6,8	- 6	-16,0	-16,6	- 0,9	+ 4	+ 9,4	+ 5
	Avril	.	+ 9	.	-19	.	0	.	-46	.	-43	.	+ 6	.	-15	.	- 1	.	-15,1	.	+ 4	.	+ 8
	Mai	.	+ 3	.	- 7	.	0	.	-37	.	-37	.	+14	.	-20	.	+ 7	.	-13,1	.	- 2	.	+20
	Juin	.	- 4	.	+10	.	- 5	.	-39	.	-39	.	+ 3	.	- 7	.	- 1	.	-11,0	.	+ 8	.	+18
	Juillet	.	- 5	.	-11	.	-10	.	-36	.	-36	.	+ 8	.	-12	.	+14	.	-13,0	.	+14	.	+27

<sup>1</sup> Les indicateurs de prix ne sont pas pris en considération pour le calcul de la courbe synthétique parce qu'ils ne présentent pas de profil conjoncturel. Etant donné qu'ils fournissent néanmoins une information tant rapide que fiable les indicateurs de prix sont repris p.m.

<sup>2</sup> Le lissage est effectué sur les données brutes dessaisonnalisées.

I - 4b.4 — INDUSTRIE MANUFACTURIERE : RESULTATS BRUTS PAR REGION

	A. Appréciation du carnet de commandes total <sup>1</sup>					B. Appréciation du niveau des stocks de produits finis <sup>1</sup>				
	1993		1994			1993		1994		
	Juillet	4 <sup>e</sup> trimestre	1 <sup>er</sup> trimestre	2 <sup>e</sup> trimestre	Juillet	Juillet	4 <sup>e</sup> trimestre	1 <sup>er</sup> trimestre	2 <sup>e</sup> trimestre	Juillet
<b>REGION FLAMANDE</b>										
Ensemble des industries .....	- 43	- 39	- 25	- 20	- 14	+ 15	+ 6	+ 4	+ 6	+ 1
I. Biens de consommation .....	- 48	- 41	- 32	- 30	- 29	+ 28	+ 14	+ 13	+ 23	+ 15
II. Biens d'investissement .....	- 49	- 49	- 38	- 37	- 36	+ 12	+ 3	- 4	- 5	- 7
III. Biens intermédiaires .....	- 34	- 33	- 12	+ 1	+ 13	+ 6	+ 4	+ 4	+ 4	- 7
dont :										
Industrie textile (y compris la confection et la bonneterie) .....	- 44	- 26	- 20	- 19	- 20	+ 25	0	+ 9	+ 20	+ 20
Industrie de la transformation du bois .....	- 36	- 38	- 46	- 51	- 45	+ 20	+ 23	+ 27	+ 34	+ 33
Industrie du papier et carton (fabrication et transformation) .....	- 25	- 26	- 27	- 31	- 12	+ 4	- 5	- 6	- 10	- 34
Industries de la chimie, de la transformation de matières plastiques et du raffinage de pétrole .....	- 15	- 21	+ 1	+ 20	+ 28	+ 4	+ 6	0	- 5	- 14
Industrie des produits minéraux non métalliques .....	- 42	- 40	- 22	- 19	+ 15	- 14	- 5	- 13	- 11	- 17
Industrie des fabrications métalliques .....	- 60	- 55	- 39	- 35	- 34	+ 20	+ 8	+ 3	+ 1	- 3
<b>REGION WALLONNE</b>										
Ensemble des industries .....	- 52	- 50	- 47	- 39	- 32	+ 6	+ 2	+ 6	+ 8	+ 6
I. Biens de consommation .....	- 56	- 30	- 6	+ 3	- 14	+ 22	+ 19	+ 24	+ 6	+ 2
II. Biens d'investissement .....	- 32	- 35	- 37	- 28	- 17	+ 7	+ 8	+ 10	+ 8	+ 6
III. Biens intermédiaires .....	- 60	- 59	- 51	- 44	- 38	+ 5	- 2	- 5	0	0
dont :										
Industrie textile (y compris la confection et la bonneterie) .....	- 69	- 84	- 72	- 41	- 39	+ 24	+ 33	+ 55	+ 42	+ 45
Industrie de la transformation du bois .....	- 60	- 50	- 18	+ 7	- 9	- 24	- 2	+ 2	- 3	- 1
Industrie du papier et carton (fabrication et transformation) .....	- 39	- 14	- 18	0	+ 40	+ 41	+ 30	- 10	+ 1	+ 5
Industries de la chimie, de la transformation de matières plastiques et du raffinage de pétrole .....	- 21	- 25	- 4	+ 1	- 3	0	- 10	- 9	0	0
Industrie des produits minéraux non métalliques .....	- 41	- 23	+ 2	+ 2	- 2	+ 31	+ 22	+ 18	- 9	- 11
Industrie des fabrications métalliques .....	- 44	- 45	- 50	- 42	- 29	- 4	+ 3	+ 14	+ 19	+ 15

<sup>1</sup> Solde net des pourcentages des réponses « supérieur à la normale » et « inférieur à la normale ».

I - 4b.4 — INDUSTRIE MANUFACTURIERE : RESULTATS BRUTS PAR REGION (suite 1)

	C. Appréciation de la capacité de production installée <sup>1</sup>					D. Degré d'utilisation de la capacité de production installée (%)					E. Durée moyenne de production assurée (mois)				
	1993			1994		1993			1994		1993		1994		
	Juin	Septembre	Décembre	Mars	Juin	Juin	Septembre	Décembre	Mars	Juin	Juillet	4 <sup>e</sup> trim.	1 <sup>er</sup> trim.	2 <sup>e</sup> trim.	Juillet
<b>REGION FLAMANDE</b>															
Ensemble des industries <sup>2</sup> .....	+ 48	+ 47	+ 45	+ 36	+ 30	77,2	77,5	76,7	78,2	79,9	2,6	2,6	2,7	2,6	2,6
I. Biens de consommation .....	+ 37	+ 41	+ 38	+ 29	+ 28	80,3	80,8	80,8	81,3	81,4	1,6	1,6	1,6	1,7	1,6
II. Biens d'investissement .....	+ 56	+ 58	+ 58	+ 44	+ 39	74,2	73,9	71,9	72,9	76,1	4,3	4,2	4,3	4,3	4,2
III. Biens intermédiaires .....	+ 42	+ 37	+ 32	+ 26	+ 18	77,1	77,0	77,1	79,4	81,2	1,9	2,0	2,0	2,0	2,0
dont :															
Industrie textile (y compris la confection et la bonneterie) .....	+ 49	+ 45	+ 32	+ 36	+ 36	74,6	75,8	77,3	77,6	77,7	2,0	2,1	1,8	1,9	1,8
Industrie de la transformation du bois .....	+ 53	+ 57	+ 57	+ 53	+ 49	77,8	78,9	78,7	79,2	78,1	1,5	1,4	1,5	1,5	1,5
Industrie du papier et carton (fabrication et transformation) .....	+ 51	+ 63	+ 66	+ 62	+ 50	74,4	75,8	73,8	73,7	78,5	1,1	1,2	1,2	1,2	1,3
Industrie des produits minéraux non métalliques .....	+ 41	+ 58	+ 51	+ 44	+ 32	81,7	80,6	72,6	80,7	83,2	2,6	2,4	2,6	2,8	2,8
Industrie des fabrications métalliques .....	+ 51	+ 50	+ 51	+ 31	+ 23	77,2	77,4	76,5	77,5	80,5	3,3	3,2	3,4	3,3	3,3
<b>REGION WALLONNE</b>															
Ensemble des industries <sup>2</sup> .....	+ 63	+ 61	+ 65	+ 37	+ 35	67,7	70,0	71,9	74,0	76,2	2,8	2,7	2,6	2,6	2,6
I. Biens de consommation .....	+ 68	+ 37	+ 78	+ 31	+ 13	65,3	71,6	72,9	82,1	82,5	1,8	1,9	2,1	2,3	2,1
II. Biens d'investissement .....	+ 48	+ 47	+ 58	+ 46	+ 43	74,0	75,7	77,1	73,6	75,6	4,4	4,1	3,8	3,5	3,5
III. Biens intermédiaires .....	+ 61	+ 71	+ 59	+ 22	+ 28	67,4	66,9	69,9	75,7	77,3	1,5	1,5	1,5	1,6	1,8
dont :															
Industrie textile (y compris la bonneterie) .....	+100	+ 80	+ 76	+ 77	+ 66	48,2	61,7	63,0	65,0	63,0	1,0	1,1	1,2	1,5	1,4
Industrie de la transformation du bois .....	+ 74	+ 72	+ 73	+ 21	+ 7	36,8	60,2	77,5	78,5	81,7	1,8	1,6	1,6	1,7	1,6
Industrie du papier et carton (fabrication et transformation) .....	+ 58	+ 78	- 8	+ 23	+ 11	84,3	80,7	89,2	88,2	87,4	1,1	1,6	1,2	1,4	1,5
Industrie des produits minéraux non métalliques .....	+ 28	- 2	+ 51	+ 26	- 14	82,6	82,2	78,8	82,9	84,7	1,6	1,7	1,8	1,9	1,9
Industrie des fabrications métalliques .....	+ 60	+ 61	+ 65	+ 49	+ 56	70,8	74,1	75,3	71,4	73,7	4,5	4,4	4,1	3,8	3,7

<sup>1</sup> Solde net des pourcentages des réponses indiquant une capacité « plus que suffisante » ou « insuffisante ».

<sup>2</sup> A l'exclusion des industries de la chimie et du raffinage de pétrole.



I - 4b.4 — INDUSTRIE MANUFACTURIERE : RESULTATS BRUTS PAR REGION (suite 2)

	F. Prévision de la demande au cours des trois prochains mois <sup>1</sup>					G. Prévision de l'emploi au cours des trois prochains mois <sup>1</sup>					H. Prévision des prix de vente au cours des trois prochains mois <sup>2</sup>				
	1993		1994			1993		1994			1993		1994		
	Juillet	4 <sup>e</sup> trim.	1 <sup>er</sup> trim.	2 <sup>e</sup> trim.	Juillet	Juillet	4 <sup>e</sup> trim.	1 <sup>er</sup> trim.	2 <sup>e</sup> trim.	Juillet	Juillet	4 <sup>e</sup> trim.	1 <sup>er</sup> trim.	2 <sup>e</sup> trim.	Juillet
<b>REGION FLAMANDE</b>															
<b>Ensemble des industries</b> .....	- 18	- 12	- 2	- 3	- 4	- 12	- 16	- 9	- 13	- 13	- 6	+ 4	+ 4	+ 6	+ 9
<b>I. Biens de consommation</b> .....	- 11	- 4	+ 2	- 6	- 16	- 15	- 14	- 8	- 22	- 33	- 4	+ 4	+ 8	- 2	+ 5
<b>II. Biens d'investissement</b> .....	- 23	- 14	- 9	- 2	+ 6	- 5	- 23	- 15	- 13	- 7	- 3	+ 7	- 3	- 5	- 3
<b>III. Biens intermédiaires</b> .....	- 22	- 16	+ 2	0	- 1	- 14	- 12	- 5	- 4	0	- 9	+ 2	+ 8	+ 23	+ 20
dont :															
Industrie textile (y compris la confection et la bonneterie) .....	- 11	- 10	- 9	- 8	0	- 13	- 9	- 10	- 10	- 8	- 8	+ 7	+ 3	+ 8	+ 11
Industrie de la transformation du bois .....	- 26	- 32	- 26	- 25	- 30	- 15	- 25	- 25	- 24	- 28	+ 4	+ 16	- 1	+ 1	+ 9
Industrie du papier et carton (fabrication et transformation) .....	- 40	- 37	- 13	+ 15	+ 9	- 31	- 49	- 24	- 15	- 4	- 26	- 16	+ 2	+ 42	+ 45
Industries de la chimie, de la transformation de matières plastiques et du raffinage de pétrole .....	- 17	- 9	+ 5	+ 4	- 8	- 2	- 3	- 2	0	+ 1	- 27	- 8	- 2	+ 3	- 2
Industrie des produits minéraux non métalliques .....	- 17	- 31	- 17	- 15	- 19	- 19	- 32	- 13	- 5	- 21	- 12	- 3	- 12	- 13	+ 2
Industrie des fabrications métalliques .....	- 18	- 6	+ 2	0	+ 1	- 13	- 19	- 8	- 19	- 19	- 3	+ 5	+ 7	+ 2	+ 5
<b>REGION WALLONNE</b>															
<b>Ensemble des industries</b> .....	- 50	- 31	- 4	+ 3	+ 18	- 19	- 37	- 15	- 11	- 8	+ 2	+ 7	+ 15	+ 18	+ 26
<b>I. Biens de consommation</b> .....	- 54	- 19	- 8	- 1	- 25	- 33	- 13	+ 7	+ 4	- 8	- 13	+ 5	- 8	+ 3	+ 7
<b>II. Biens d'investissement</b> .....	- 30	- 31	- 15	+ 7	+ 15	- 32	- 36	- 31	- 17	- 4	- 14	- 12	- 7	+ 6	+ 10
<b>III. Biens intermédiaires</b> .....	- 60	- 27	+ 8	+ 1	+ 29	- 4	- 38	- 4	- 6	- 10	+ 8	+ 17	+ 32	+ 29	+ 42
dont :															
Industrie textile (y compris la bonneterie) .....	- 53	- 51	- 19	- 17	- 18	- 33	- 27	- 10	- 7	- 14	- 27	- 15	- 40	- 1	- 17
Industrie de la transformation du bois .....	- 65	+ 21	- 11	+ 10	- 8	- 64	- 8	+ 29	+ 35	- 4	- 13	+ 5	+ 1	+ 3	- 1
Industrie du papier et carton (fabrication et transformation) .....	- 18	+ 42	+ 47	+ 14	+ 40	- 2	- 18	+ 6	+ 2	- 18	- 36	- 10	+ 9	+ 19	+ 46
Industries de la chimie, de la transformation de matières plastiques et du raffinage de pétrole .....	- 44	- 22	- 6	- 10	- 25	- 1	- 18	- 6	- 1	0	- 27	0	+ 5	+ 8	+ 23
Industrie des produits minéraux non métalliques .....	- 35	- 24	+ 3	+ 17	+ 28	- 37	- 28	- 14	- 4	+ 2	- 18	- 2	- 10	+ 16	+ 24
Industrie des fabrications métalliques .....	- 42	- 37	- 21	- 1	+ 5	- 25	- 36	- 31	- 19	- 5	- 19	- 15	- 7	0	+ 2

<sup>1</sup> Solde net des pourcentages des réponses « plus ferme » et « plus faible ».

<sup>2</sup> Solde net des pourcentages des réponses « en augmentation » et « en diminution ».

# I - 4c.1 — INDUSTRIE DE LA CONSTRUCTION

Valeur chiffrée de la courbe synthétique et de ses composantes  
Gros œuvre de bâtiments

	Evolution								Appréciation du carnet d'ordres		Prévisions				Courbe synthétique		p.m. Prix <sup>1</sup>				
	activité de construction		carnet de commandes		emploi		matériel				emploi		demande				évolution		prévisions		
	Série lissée <sup>2</sup>	Série brute dessaisonnalisée	Série lissée <sup>2</sup>	Série brute dessaisonnalisée	Série lissée <sup>2</sup>	Série brute dessaisonnalisée	Série lissée <sup>2</sup>	Série brute dessaisonnalisée	Série lissée <sup>2</sup>	Série brute dessaisonnalisée	Série lissée <sup>2</sup>	Série brute dessaisonnalisée	Série lissée <sup>2</sup>	Série brute dessaisonnalisée	Série lissée <sup>2</sup>	Série brute dessaisonnalisée	Série lissée <sup>2</sup>	Série brute dessaisonnalisée	Série lissée <sup>2</sup>	Série brute dessaisonnalisée	
1992	Juillet	-10,9	-7	-16,9	-12	-5,3	-5	+6,3	+9	-19,1	-21	-2,3	-2	-12,3	-9	-9,0	-6,7	-5,8	0	-0,8	0
	Août	-9,3	-15	-16,6	-15	-5,5	-5	+6,8	+9	-18,3	-19	-3,5	-5	-13,0	-19	-8,9	-9,9	-7,8	-11	-1,6	-2
	Septembre	-6,8	-16	-15,9	-18	-5,8	-12	+6,9	+7	-17,4	-17	-4,6	-10	-13,0	-24	-8,6	-12,9	-9,3	-10	-2,8	-2
	Octobre	-4,4	-5	-14,6	-20	-6,0	-8	+6,6	+7	-16,6	-16	-5,8	-3	-12,6	-13	-8,1	-8,3	-10,1	-10	-4,8	-3
	Novembre	-2,8	-1	-13,8	-11	-6,3	+5	+6,4	+6	-16,1	-16	-7,0	-6	-12,3	-6	-7,9	-4,1	-10,6	-9	-7,5	-7
	Décembre	-2,0	+1	-14,1	-1	-6,9	+4	+6,0	+5	-16,6	-16	-10,1	-7	-11,9	-12	-8,3	-3,7	-11,6	-11	-10,4	-12
1993	Janvier	-2,6	0	-15,9	-13	-7,4	-7	+5,5	+6	-18,0	-16	-14,8	-11	-11,6	-12	-9,4	-7,6	-12,9	-13	-12,6	-15
	Février	-4,1	-5	-18,1	-20	-8,0	-11	+4,8	+7	-19,8	-21	-19,3	-25	-11,3	-10	-10,6	-12,1	-14,0	-16	-13,4	-14
	Mars	-5,9	-10	-20,4	-22	-8,6	-11	+3,8	+2	-21,9	-22	-23,3	-31	-10,6	-11	-11,9	-15,0	-14,3	-15	-12,9	-14
	Avril	-7,1	-6	-21,8	-24	-8,8	-8	+3,0	0	-23,5	-24	-25,0	-30	-9,8	-13	-12,6	-15,0	-13,5	-19	-12,0	-11
	Mai	-7,8	-8	-22,0	-22	-9,1	-5	+2,6	+4	-24,5	-25	-24,3	-25	-8,6	-8	-12,7	-12,7	-12,5	-11	-11,0	-7
	Juin	-8,6	-8	-21,8	-20	-9,5	-11	+2,6	+1	-25,5	-26	-22,6	-19	-7,5	-6	-12,7	-12,7	-12,0	-10	-10,4	-6
	Juillet	-10,0	-3	-21,3	-23	-10,1	-4	+2,9	+11	-26,6	-25	-20,0	-11	-6,6	-8	-13,0	-9,0	-12,5	-8	-10,1	-11
	Août	-12,0	-20	-20,6	-18	-11,4	-14	+2,9	+3	-27,9	-32	-16,4	-25	-5,8	-3	-13,7	-15,6	-13,5	-15	-9,9	-10
	Septembre	-14,0	-14	-19,9	-29	-12,1	-13	+2,6	+1	-29,0	-28	-13,0	-18	-5,0	-6	-13,9	-15,3	-14,3	-18	-9,6	-20
	Octobre	-14,8	-13	-18,3	-19	-12,4	-9	+2,5	+4	-29,8	-33	-10,0	-10	-3,8	-5	-13,5	-12,1	-14,1	-15	-9,0	-9
	Novembre	-14,6	-32	-15,4	-20	-12,4	-17	+2,5	+1	-29,8	-30	-7,8	-7	-1,9	-4	-12,4	-15,6	-13,3	-12	-7,8	-9
	Décembre	-13,9	-18	-12,3	-10	-12,0	-11	+2,6	+2	-29,3	-30	-6,3	-6	-0,1	+3	-10,5	-10,0	-12,0	-13	-5,9	-6
1994	Janvier	-12,8	-8	-8,0	-7	-11,4	-12	+3,1	+5	-28,8	-26	-4,8	-1	+1,9	+5	-8,6	-6,3	-10,6	-11	-3,5	-4
	Février	-11,9	-13	-2,9	-7	-10,5	-16	+4,0	+3	-28,4	-28	-3,8	-5	+3,0	+2	-6,8	-9,1	-9,5	-6	-1,3	0
	Mars	-10,1	-10	+1,6	+3	-8,5	-9	+5,3	+3	-28,4	-24	-3,1	-4	+3,3	+1	-5,0	-5,7	-8,6	-8	+0,5	+4
	Avril	.	-14	.	+9	.	0	.	+7	.	-29	.	+4	.	+6	.	-2,4	.	-9	.	+2
	Mai	.	-2	.	+13	.	-8	.	+9	.	-31	.	0	.	+5	.	-2,0	.	-8	.	+1
	Juin	.	+5	.	+10	.	+1	.	+14	.	-29	.	-4	.	0	.	-0,4	.	0	.	+3
	Juillet	.	-1	.	+10	.	+2	.	+13	.	-31	.	-2	.	+4	.	-0,7	.	-6	.	+2

<sup>1</sup> Les indicateurs de prix ne sont pas pris en considération pour le calcul de la courbe synthétique parce qu'ils ne présentent pas de profil conjoncturel. Etant donné qu'ils fournissent néanmoins une information tant rapide que fiable les indicateurs de prix sont repris p.m.

<sup>2</sup> Le lissage est effectué sur les données brutes dessaisonnalisées.

# I - 4c.1 — INDUSTRIE DE LA CONSTRUCTION

Valeur chiffrée de la courbe synthétique et de ses composantes (suite 1)

Travaux de génie civil et travaux routiers

	Evolution								Appréciation du carnet d'ordres		Prévisions				Courbe synthétique		p.m. Prix <sup>1</sup>				
	activité de construction		nombre de soumissions et devis		montant des travaux à exécuter		nombre de contrats conclus				emploi		demande				évolution		prévisions		
	Série lissée <sup>2</sup>	Série brute dessaisonnalisée	Série lissée <sup>2</sup>	Série brute dessaisonnalisée	Série lissée <sup>2</sup>	Série brute dessaisonnalisée	Série lissée <sup>2</sup>	Série brute dessaisonnalisée	Série lissée <sup>2</sup>	Série brute dessaisonnalisée	Série lissée <sup>2</sup>	Série brute dessaisonnalisée	Série lissée <sup>2</sup>	Série brute dessaisonnalisée	Série lissée <sup>2</sup>	Série brute dessaisonnalisée	Série lissée <sup>2</sup>	Série brute dessaisonnalisée	Série lissée <sup>2</sup>	Série brute dessaisonnalisée	
1992	Juillet	- 5,8	- 4	- 3,6	- 2	-18,3	-26	- 2,9	-14	-38,3	-37	- 4,3	- 3	+ 7,6	+ 7	- 9,3	-11,3	- 5,8	- 5	- 1,1	- 1
	Août	- 8,8	-14	- 4,9	- 7	-19,1	-26	- 2,6	- 1	-38,4	-43	- 5,3	- 8	+ 6,9	+ 7	-10,6	-13,1	- 5,6	- 7	- 1,5	- 3
	Septembre	-10,9	- 8	- 5,0	-12	-17,6	-21	- 1,9	- 9	-38,1	-39	- 5,3	- 5	+ 6,1	- 7	-10,5	-14,4	- 5,1	- 6	- 1,9	- 2
	Octobre	-12,1	-14	- 4,3	- 2	-15,4	- 8	- 1,1	- 1	-37,4	-36	- 4,5	- 8	+ 5,5	- 5	- 9,3	-10,6	- 4,4	- 1	- 2,3	+ 2
	Novembre	-11,6	-15	- 3,1	-10	-13,9	- 9	- 1,3	+ 8	-37,0	-36	- 3,8	- 3	+ 5,0	+21	- 8,1	- 6,3	- 4,0	- 5	- 2,6	- 3
	Décembre	- 9,9	-11	- 1,1	0	-14,3	-12	- 1,8	+15	-36,8	-40	- 3,3	- 3	+ 4,8	+ 5	- 6,9	- 6,6	- 5,1	- 3	- 2,8	- 3
1993	Janvier	- 8,5	+17	+ 1,1	+ 2	-15,9	-20	- 2,3	- 3	-36,3	-34	- 3,4	+ 2	+ 4,9	+ 4	- 6,2	- 4,6	- 7,6	- 2	- 2,6	+ 3
	Février	- 7,5	+ 1	+ 3,6	+ 7	-17,5	-18	- 1,8	- 3	-35,6	-40	- 4,1	- 1	+ 5,0	+12	- 5,9	- 6,0	-10,4	-16	- 2,5	- 3
	Mars	- 7,0	- 7	+ 6,5	- 2	-18,0	-27	+ 0,4	- 6	-34,5	-37	- 4,9	-11	+ 4,8	+ 5	- 5,7	-12,1	-12,6	-14	- 2,6	0
	Avril	- 7,0	- 7	+ 9,3	+11	-17,5	-16	+ 3,1	+ 5	-32,5	-33	- 5,4	- 6	+ 4,3	+ 8	- 5,5	- 5,4	-12,8	-14	- 2,9	- 4
	Mai	- 7,9	- 7	+11,1	+16	-17,3	-19	+ 5,9	+11	-30,4	-31	- 5,3	-10	+ 3,6	+ 2	- 5,4	- 5,4	-11,3	-12	- 3,4	- 1
	Juin	- 9,9	- 6	+11,9	+20	-18,0	-16	+ 6,5	+18	-28,8	-27	- 4,8	- 4	+ 3,0	+ 3	- 5,7	- 1,7	- 9,8	- 8	- 4,1	- 4
	Juillet	-12,5	-14	+12,0	+12	-19,8	-13	+ 4,6	+ 8	-28,3	-23	- 4,1	- 3	+ 2,8	- 5	- 6,4	- 5,4	- 8,5	- 8	- 4,8	- 6
	Août	-15,5	-16	+12,0	+12	-21,8	-24	+ 2,4	- 1	-29,3	-27	- 3,5	- 4	+ 2,9	+ 3	- 7,1	- 8,1	- 8,6	- 7	- 5,3	- 3
	Septembre	-17,6	-21	+11,8	+10	-19,9	-32	+ 1,4	-12	-30,8	-38	- 3,0	-17	+ 3,6	- 5	- 6,9	-16,4	- 9,9	- 7	- 5,8	- 7
	Octobre	-17,4	-28	+11,3	+ 8	-13,5	-42	+ 2,8	-15	-31,9	-42	- 2,5	+ 1	+ 4,8	+ 8	- 5,4	-15,7	-11,3	-13	- 6,0	- 9
	Novembre	-15,3	-19	+10,8	+19	- 6,5	+ 4	+ 5,3	+14	-31,0	-33	- 3,3	+ 1	+ 5,4	+ 7	- 3,7	- 1,0	-12,8	-15	- 6,0	- 5
	Décembre	-12,8	+ 5	+ 8,8	+25	- 0,9	+12	+ 6,8	+19	-28,5	-30	- 5,4	- 2	+ 5,5	+ 4	- 2,8	+ 4,7	-13,5	-14	- 6,0	- 6
1994	Janvier	-10,3	- 6	+ 5,3	+10	- 0,5	+ 5	+ 5,5	+ 9	-26,0	-21	- 7,6	-11	+ 5,3	+11	- 3,9	- 0,4	-13,1	-13	- 5,9	- 5
	Février	- 9,0	- 9	+ 1,8	- 2	- 4,0	-20	+ 2,5	- 3	-24,3	-23	- 8,9	-12	+ 4,6	+ 4	- 5,8	- 9,3	-11,5	-14	- 5,5	- 6
	Mars	- 8,3	-11	- 1,8	-11	- 7,4	- 7	- 0,5	+ 1	-24,3	-20	- 7,5	-11	+ 4,4	- 1	- 7,3	- 8,6	- 9,0	-10	- 4,9	- 6
	Avril	.	-20	.	- 4	.	-10	.	- 8	.	-26	.	- 3	.	+ 5	.	- 9,4	.	- 4	.	- 4
	Mai	.	+17	.	- 8	.	-12	.	- 3	.	-29	.	+ 1	.	+ 9	.	- 3,6	.	- 3	.	- 3
	Juin	.	- 1	.	- 1	.	- 9	.	- 6	.	-29	.	+ 3	.	+ 3	.	- 5,7	.	+ 1	.	- 3
	Juillet	.	- 3	.	+ 4	.	+10	.	+ 5	.	-27	.	+ 1	.	+13	.	+ 0,4	.	- 4	.	- 1

<sup>1</sup> Les indicateurs de prix ne sont pas pris en considération pour le calcul de la courbe synthétique parce qu'ils ne présentent pas de profil conjoncturel. Etant donné qu'ils fournissent néanmoins une information tant rapide que fiable les indicateurs de prix sont repris p.m.

<sup>2</sup> Le lissage est effectué sur les données brutes dessaisonnalisées.

# I - 4c.2 — INDUSTRIE DE LA CONSTRUCTION

Courbes synthétiques

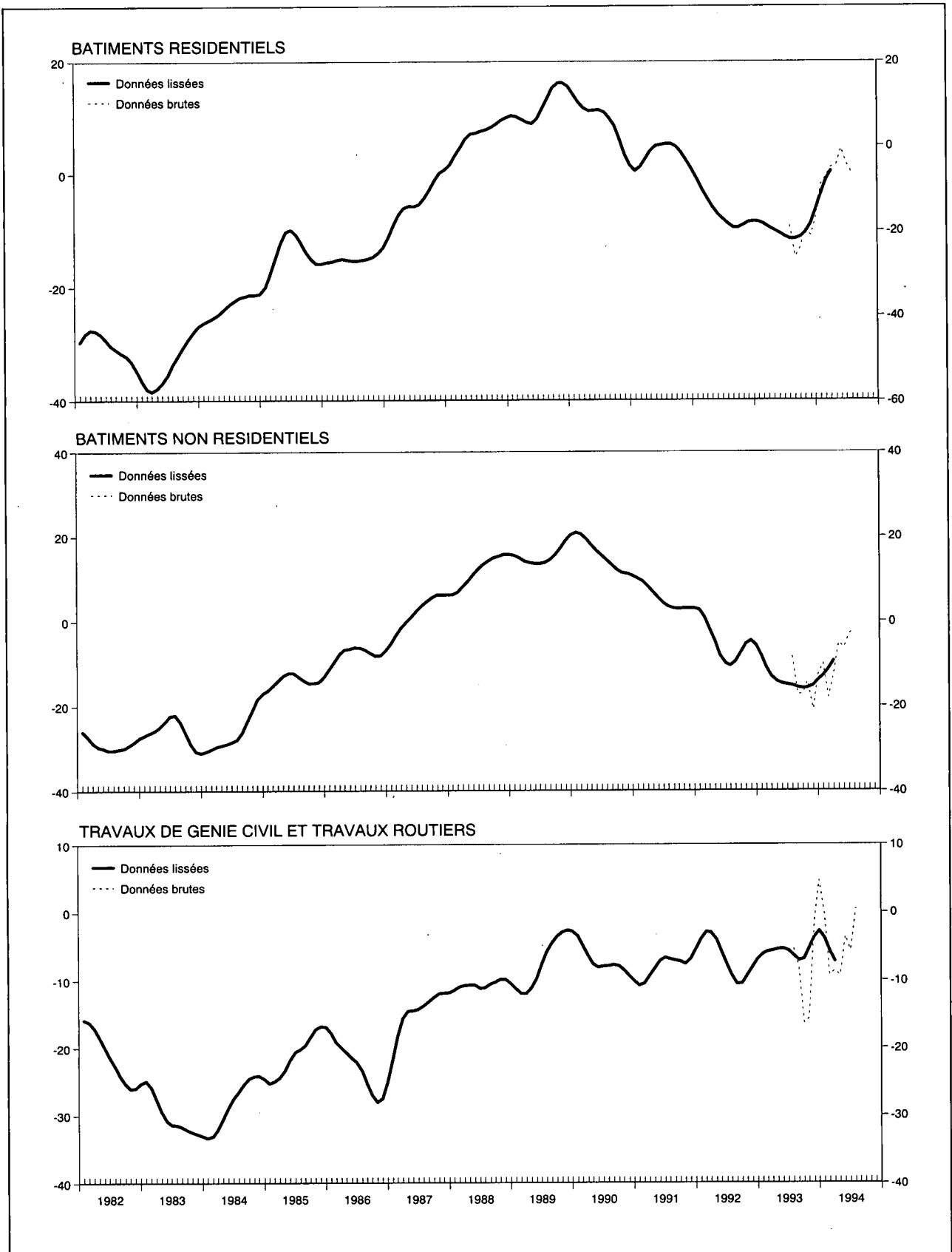

## I - 4c.3 — INDUSTRIE DE LA CONSTRUCTION

### Résultats bruts par secteur

	1993		1994		
	Juillet	4 <sup>e</sup> trimestre	1 <sup>er</sup> trimestre	2 <sup>e</sup> trimestre	Juillet
<b>A. Evolution de l'activité de construction<sup>1</sup></b>					
Gros œuvre de bâtiments .....	- 24	- 34	- 28	- 26	- 20
dont :					
Bâtiments résidentiels .....	- 28	- 32	- 17	- 12	- 26
Bâtiments non-résidentiels .....	- 21	- 36	- 39	- 42	- 13
Génie civil et travaux routiers .....	- 58	- 36	- 21	- 25	- 47
<b>B. Appréciation du carnet d'ordres<sup>2</sup></b>					
Gros œuvre de bâtiments .....	- 21	- 35	- 29	- 27	- 27
dont :					
Bâtiments résidentiels .....	- 20	- 32	- 17	- 12	- 22
Bâtiments non-résidentiels .....	- 23	- 37	- 40	- 42	- 33
Génie civil et travaux routiers .....	- 25	- 37	- 22	- 25	- 26
<b>C. Prévisions de l'emploi au cours des trois prochains mois<sup>3</sup></b>					
Gros œuvre de bâtiments .....	- 10	- 14	- 5	+ 2	- 2
dont :					
Bâtiments résidentiels .....	- 9	- 7	+ 5	+ 7	+ 1
Bâtiments non-résidentiels .....	- 11	- 21	- 5	- 5	- 5
Génie civil et travaux routiers .....	- 2	- 9	- 7	+ 5	+ 1
<b>D. Prévisions des prix au cours des trois prochains mois<sup>4</sup></b>					
Gros œuvre de bâtiments .....	- 9	- 9	- 1	+ 3	+ 5
dont :					
Bâtiments résidentiels .....	- 5	+ 1	+ 6	+ 10	+ 9
Bâtiments non-résidentiels .....	- 13	- 17	- 6	- 5	0
Génie civil et travaux routiers .....	- 7	- 7	- 4	- 3	- 2

<sup>1</sup> Solde net des pourcentages des réponses « a augmenté » et « a diminué ».

<sup>2</sup> Solde net des pourcentages des réponses « plus que suffisant » et « insuffisant ».

<sup>3</sup> Solde net des pourcentages des réponses « accru » et « réduit ».

<sup>4</sup> Solde net des pourcentages des réponses « augmenter » et « diminuer ».

# I - 4d. — COMMERCE

Valeur chiffrée de la courbe synthétique et de ses composantes

	Evolution		Appréciation				Prévisions						Courbe synthétique		p.m. Prix de vente <sup>1</sup>			
	ventes		ventes		stocks		commandes aux fournisseurs belges		commandes aux fournisseurs étrangers		demande				évolution		prévisions	
	Série lissée <sup>2</sup>	Série brute dessaisonnalisée	Série lissée <sup>2</sup>	Série brute dessaisonnalisée	Série lissée <sup>2</sup>	Série brute dessaisonnalisée	Série lissée <sup>2</sup>	Série brute dessaisonnalisée	Série lissée <sup>2</sup>	Série brute dessaisonnalisée	Série lissée <sup>2</sup>	Série brute dessaisonnalisée	Série lissée <sup>2</sup>	Série brute dessaisonnalisée	Série lissée <sup>2</sup>	Série brute dessaisonnalisée	Série lissée <sup>2</sup>	Série brute dessaisonnalisée
1992																		
Juillet	+ 2,3	- 5	-12,6	-12	+19,4	+20	-10,9	-10	-10,4	-10	- 3,5	- 6	- 9,6	-10,5	+ 0,9	+ 3	+ 8,6	+ 8
Août	- 0,9	- 1	-13,9	-17	+18,3	+18	-12,0	-23	-11,1	-13	- 5,1	- 5	-10,4	-12,8	+ 0,6	0	+ 7,9	+ 7
Septembre	- 4,0	+ 2	-15,1	-12	+18,5	+15	-12,9	-11	-12,3	-13	- 5,8	- 8	-11,4	- 9,5	0,0	+ 1	+ 6,9	+ 1
Octobre	- 7,5	-10	-17,1	-17	+19,8	+15	-13,6	-14	-14,1	- 8	- 6,3	- 2	-12,8	-11,0	- 1,0	0	+ 5,6	+ 8
Novembre	-11,0	-17	-20,6	-23	+21,3	+25	-14,0	-14	-16,0	-20	- 6,6	- 7	-14,5	-17,7	- 2,5	- 3	+ 3,8	+ 7
Décembre	-14,8	- 6	-24,9	-13	+22,6	+22	-14,4	-17	-17,1	-16	- 6,9	- 6	-16,3	-13,3	- 5,4	- 3	+ 1,0	+ 3
1993																		
Janvier	-18,8	-24	-29,3	-35	+23,5	+32	-15,3	-23	-17,9	-19	- 7,6	- 7	-18,2	-23,3	- 8,8	- 8	- 1,5	- 7
Février	-21,4	-24	-32,9	-35	+23,8	+24	-16,0	-13	-17,8	-20	- 8,9	-13	-19,5	-21,5	-11,8	-15	- 3,5	-11
Mars	-22,1	-16	-32,9	-34	+23,8	+23	-16,5	-12	-16,8	-10	-10,1	- 4	-19,9	-16,5	-14,3	-15	- 4,5	- 3
Avril	-20,8	-30	-29,8	-23	+23,9	+21	-16,9	-18	-16,5	-15	-11,4	-13	-19,7	-20,0	-15,4	-20	- 4,4	- 5
Mai	-17,8	-39	-26,0	-36	+24,0	+24	-17,5	-28	-16,6	-25	-11,9	-12	-18,8	-27,3	-15,6	-15	- 4,1	- 5
Juin	-14,3	-10	-22,1	-20	+24,0	+26	-18,0	-16	-16,8	-12	-11,5	-11	-17,7	-15,8	-15,9	-16	- 3,9	- 1
Juillet	-11,0	-14	-19,8	-17	+23,9	+24	-18,0	-16	-17,3	-22	-10,6	-17	-16,9	-18,3	-16,0	-16	- 3,9	- 2
Août	- 8,3	- 4	-19,1	-17	+23,3	+28	-17,6	-22	-17,1	-18	- 9,0	- 7	-16,3	-16,0	-15,4	-16	- 4,0	- 4
Septembre	- 6,8	+ 4	-19,0	-19	+21,9	+23	-16,3	-31	-15,9	-17	- 6,8	-10	-15,3	-16,0	-13,8	-17	- 4,0	- 4
Octobre	- 6,3	-26	-18,9	-24	+20,1	+20	-14,3	-15	-14,1	-11	- 4,4	- 4	-13,6	-16,7	-11,8	- 8	- 3,1	- 6
Novembre	- 6,5	+ 3	-18,6	-20	+17,8	+ 7	-11,6	-14	-12,0	-15	- 2,5	- 1	-11,8	- 9,0	- 9,6	-11	- 1,3	- 6
Décembre	- 7,5	- 8	-18,4	-18	+15,5	+17	- 8,5	- 8	- 9,4	-10	- 1,5	+ 1	- 9,9	-10,0	- 7,9	- 8	+ 0,9	+ 5
1994																		
Janvier	- 8,0	-13	-18,1	-18	+14,0	+17	- 5,6	0	- 7,0	- 3	- 1,4	+ 7	- 8,7	- 7,3	- 6,6	- 7	+ 3,1	+ 9
Février	- 8,0	- 2	-18,0	-13	+12,4	+ 9	- 4,0	- 3	- 5,3	- 4	- 1,6	- 2	- 8,3	- 5,5	- 5,4	0	+ 4,4	+ 3
Mars	- 8,4	- 8	-18,0	-20	+11,4	+11	- 4,1	- 3	- 4,0	- 7	- 1,9	- 2	- 8,2	- 8,5	- 4,3	- 3	+ 4,5	+ 4
Avril	.	-19	.	-24	.	+14	.	- 9	.	- 3	.	- 2	.	-11,8	.	- 6	.	+ 5
Mai	.	- 3	.	-18	.	+10	.	- 6	.	+ 1	.	+ 2	.	- 5,7	.	- 3	.	+ 6
Juin	.	-11	.	-15	.	+10	.	- 8	.	- 8	.	- 2	.	- 9,0	.	- 2	.	- 4
Juillet	.	-14	.	-18	.	+10	.	- 2	.	+ 1	.	+ 6	.	- 6,2	.	- 8	.	+ 2

<sup>1</sup> Les indicateurs de prix ne sont pas pris en considération pour le calcul de la courbe synthétique parce qu'ils ne présentent pas de profil conjoncturel. Etant donné qu'ils fournissent néanmoins une information tant rapide que fiable les indicateurs de prix sont repris p.m.

<sup>2</sup> Le lissage est effectué sur les données brutes dessaisonnées.

Références bibliographiques : Bulletin d'Information et de Documentation, XLIV<sup>e</sup> année, tome II, n° 4, octobre 1969, p. 348-363; Bulletin de la Banque Nationale de Belgique, LXV<sup>e</sup> année, tome II, n° 2-3, août-septembre 1990, p. 53-64.

## I - 5 — INVESTISSEMENTS EN BIENS DE CAPITAL FIXE DANS L'INDUSTRIE MANUFACTURIERE

(Pourcentages de variation par rapport à l'année précédente des données à prix courants)

	Prévisions successives de l'enquête-investissements de la BNB			Réalizations		
	A l'automne de l'année précédente	Au printemps de l'année en cours	A l'automne de l'année en cours	Enquête-investissements de la BNB <sup>1</sup>	Statistique établie à partir des données provenant des déclarations à la taxe sur la valeur ajoutée <sup>2</sup>	Statistique annuelle des investissements industriels <sup>2</sup>
1982 .....	- 5,8	+ 4,5	+ 9,1	+ 18,1	+ 18,1	+ 16,8
1983 .....	- 6,9	- 7,2	+ 1,0	+ 3,8	0	+ 5,3
1984 .....	+ 1,9	+ 11,5	+ 10,4	+ 10,6	+ 17,5	+ 7,3
1985 .....	+ 2,8	+ 12,3	+ 5,0	+ 13,0	+ 8,0	+ 14,9
1986 .....	+ 11,9	+ 21,7	+ 12,2	+ 13,0	+ 11,5	+ 11,9
1987 .....	+ 13,9	+ 11,2	+ 4,7	+ 6,6	+ 10,9	+ 6,4
1988 .....	+ 9,0	+ 16,7	+ 13,8	+ 19,8	+ 24,6	+ 28,3
1989 .....	+ 19,9	+ 22,3	+ 13,6	+ 13,0	+ 15,4	+ 8,9
1990 .....	+ 17,9	+ 23,0	+ 12,8	+ 14,5	+ 14,5	
1991 .....	+ 4,1	+ 6,0	- 1,6	0	+ 0,3	
1992 .....	+ 5,8	+ 3,6	+ 1,5	- 4,0	+ 0,4	
1993 .....	- 17,0	- 19,3	- 28,3	- 27,5		
1994 .....	+ 7,3	+ 4,6				

<sup>1</sup> Résultats de l'enquête du printemps de l'année suivante.

<sup>2</sup> Source : INS.

Référence bibliographique : *Bulletin de la Banque Nationale de Belgique*, LXI<sup>e</sup> année, tome I, n<sup>o</sup> 6, juin 1986 : « Formation brute de capital fixe dans l'industrie manufacturière en Belgique : tour d'horizon des sources statistiques disponibles et apport spécifique de l'enquête semestrielle de la Banque Nationale de Belgique ».

## II. — POPULATION, EMPLOI, CHOMAGE

### 1. — POPULATION, DEMANDE ET OFFRE D'EMPLOIS

Sources : Ministère de l'Emploi et du Travail, INS, ONSS, ONEM.

	1985	1986	1987	1988	1989	1990	1991	1992
<i>Population (milliers d'unités) :</i>								
population totale <sup>1</sup> .....	9.859	9.865	9.914	9.928	9.948	9.987	10.022	10.068
population active <sup>2</sup> .....	4.112	4.108	4.115	4.126	4.144	4.179	4.210	4.237
<i>Emploi et chômage (variations en milliers d'unités)<sup>3</sup> :</i>								
1. Demande d'emplois (population active) :								
Total .....	- 20	- 3	+ 6	+ 12	+ 18	+ 35	+ 31	+ 27
Hommes .....	- 34	- 24	- 18	- 13	+ 7	+ 8	+ 7	- 3
Femmes .....	+ 15	+ 20	+ 25	+ 25	+ 11	+ 27	+ 25	+ 30
Variations suite à des modifications :								
1.1 de la population en âge de travailler <sup>4</sup> :								
Total .....	+ 13	+ 5	+ 5	+ 1	- 2	0	+ 1	+ 5
Hommes .....	+ 9	+ 4	+ 4	+ 2	0	+ 1	+ 2	+ 4
Femmes .....	+ 5	+ 1	+ 1	- 1	- 2	- 1	- 1	+ 1
1.2 du taux d'activité :								
Total .....	- 33	- 8	+ 2	+ 11	+ 20	+ 35	+ 30	+ 22
Hommes .....	- 43	- 28	- 22	- 15	+ 7	+ 7	+ 5	- 7
Femmes .....	+ 10	+ 20	+ 24	+ 25	+ 13	+ 28	+ 25	+ 29
2. Offre d'emplois (emploi) .....								
par :								
2.1 les entreprises .....								
+ 13	+ 5	+ 31	+ 51	+ 60	+ 48	+ 18	- 15	
— agriculture, sylviculture et pêche ...								
- 1	- 2	- 3	- 2	- 1	- 1	- 2	- 3	
— industrie <sup>5</sup> .....								
- 15	- 15	- 21	- 13	+ 12	- 1	- 13	- 20	
— construction .....								
- 1	+ 1	0	+ 8	+ 13	+ 10	+ 7	+ 3	
— services .....								
+ 29	+ 20	+ 54	+ 58	+ 37	+ 39	+ 26	+ 7	
2.2 les services non-marchands <sup>6</sup> .....								
+ 8	+ 18	- 14	+ 3	- 2	+ 4	- 13	- 2	
2.3 l'étranger <sup>7</sup> .....								
0	+ 2	+ 2	0	0	+ 2	- 1	- 1	
3. Chômage (1 - 2) <sup>8</sup> :								
Total .....	- 40	- 28	- 12	- 42	- 40	- 19	+ 26	+ 45
Hommes .....	- 31	- 21	- 7	- 21	- 20	- 7	+ 17	+ 22
Femmes .....	- 8	- 7	- 5	- 21	- 20	- 12	+ 10	+ 23

<sup>1</sup> A la fin de l'année.

<sup>2</sup> Estimations à fin juin. Y compris les forces armées.

<sup>3</sup> Variation, au 30 juin de chaque année, par rapport à la même date de l'année précédente. Du fait que les montants ont été arrondis, les totaux ne sont pas nécessairement égaux à la somme des parties composantes.

<sup>4</sup> Hommes et femmes de 15 à 64 ans.

<sup>5</sup> Industries extractive et manufacturière; électricité, gaz et eau.

<sup>6</sup> Effectifs dans l'administration, l'enseignement, les forces armées et miliciens, y compris les personnes occupées dans l'ensemble des programmes spéciaux de mise au travail : chômeurs mis au travail par les pouvoirs publics, cadre spécial temporaire,

troisième circuit de travail, contractuels subventionnés, programme d'emploi PRIME (projets régionaux d'insertion dans le marché de l'emploi) de la région wallonne et chômeurs mis au travail à temps plein en remplacement d'interruptions de carrière.

<sup>7</sup> Emplois offerts à l'étranger à des personnes résidant en Belgique, diminués des emplois offerts en Belgique à des non-résidents.

<sup>8</sup> Chômeurs complets indemnisés, demandeurs d'emploi libres inoccupés, autres chômeurs inscrits obligatoirement, à l'exclusion des chômeurs occupés dans un atelier protégé et des chômeurs qui ont accepté un emploi à temps réduit en vue d'échapper au chômage et les chômeurs âgés qui ne sont plus considérés comme demandeurs d'emploi en vertu de l'arrêté royal du 29 décembre 1984.



## II - 2. — CHOMAGE ET EMPLOIS VACANTS

Source : ONEM.

	Chômeurs demandeurs d'emploi <sup>1</sup>						Taux de chômage <sup>5</sup>	Pour mémoire : chômeurs complets indemnisés, non demandeurs d'emploi <sup>2</sup>	Emplois vacants notifiés à l'ONEM <sup>3</sup>			
	Chômeurs complets indemnisés		Autres chômeurs inscrits obliga- toirement <sup>4</sup>	Demandeurs d'emploi libres inoccupés	Total						Notifi- cations reçues durant le mois <sup>6</sup>	Emplois encore vacants <sup>1</sup>
	à aptitude normale											
	ayant moins de 25 ans	ayant 25 ans ou plus	milliers d'unités						milliers d'unités			
	(a)	(b)	(c)	(d)	(e)	(f) = (a) à (e)			(g)	(h)	(i)	(j)
1986 .....	124,2	285,4	32,8	57,1	17,3	516,8	11,7	58,6	13,8	17,7		
1987 .....	114,9	288,3	31,6	52,9	13,2	500,9	11,4	66,0	14,8	14,7		
1988 .....	93,5	272,8	31,6	50,9	10,6	459,4	10,2	70,9	16,0	21,6		
1989 .....	78,1	254,2	31,6	45,9	9,5	419,3	8,6	72,9	15,6	23,4		
1990 .....	70,4	246,2	31,1	45,5	9,3	402,5	7,6	72,4	13,4	18,7		
1991 .....	78,0	258,9	31,8	49,5	11,3	429,5	7,5	74,0	12,0	16,2		
1992 .....	87,0	291,7	33,0	50,0	12,3	474,0	8,2	74,2	11,8	16,8		
1993 .....	99,8	341,3	34,7	58,0	15,9	549,7	9,4	74,3	11,1	14,6		
1992 2 <sup>e</sup> trimestre .....	83,9	278,5	32,6	28,2	11,8	435,0	8,1	74,2	12,8	17,7		
3 <sup>e</sup> trimestre .....	88,9	299,2	33,2	65,7	11,8	498,8	8,3	74,2	10,7	19,2		
4 <sup>e</sup> trimestre .....	86,9	306,8	33,2	65,8	13,2	505,9	8,5	74,4	9,8	13,2		
1993 1 <sup>er</sup> trimestre .....	101,5	324,9	34,0	42,7	14,3	517,4	8,9	74,1	12,4	13,7		
2 <sup>e</sup> trimestre .....	97,7	329,1	34,5	32,4	14,7	508,4	9,3	74,3	11,6	15,6		
3 <sup>e</sup> trimestre .....	103,1	353,8	35,3	76,0	17,0	585,2	9,6	74,3	9,9	15,5		
4 <sup>e</sup> trimestre .....	96,9	357,6	34,9	80,7	17,8	587,9	9,8	74,4	10,4	13,6		
1994 1 <sup>er</sup> trimestre .....	111,9	367,0	35,3	52,5	17,3	584,0	10,0	74,5	13,9	16,0		
2 <sup>e</sup> trimestre .....	101,9	364,3	35,3	39,0	16,7	557,2	10,1	74,5	14,4	20,6		
1993 Juillet .....	102,9	349,0	35,2	66,3	16,8	570,2	9,5	74,4	8,2	14,9		
Août .....	104,8	356,8	35,6	77,9	16,6	591,7	9,6	74,3	9,4	16,3		
Septembre .....	101,6	355,6	35,2	83,7	17,5	593,6	9,7	74,3	12,0	15,3		
Octobre .....	97,1	353,1	34,9	83,2	18,0	586,3	9,7	74,4	12,9	14,3		
Novembre .....	96,1	356,6	34,9	80,5	18,0	586,1	9,8	74,4	8,6	13,1		
Décembre .....	97,6	363,1	34,9	78,5	17,4	591,5	9,8	74,3	9,6	13,3		
1994 Janvier .....	108,6	368,4	35,3	64,6	17,1	594,0	9,9	74,4	11,7	14,3		
Février .....	113,5	367,9	35,3	51,5	17,4	585,6	10,0	74,5	12,6	15,6		
Mars .....	113,5	364,8	35,2	41,5	17,5	572,5	10,0	74,5	17,3	18,1		
Avril .....	107,9	364,4	35,2	38,4	17,0	562,9	10,1	75,6	14,5	19,5		
Mai .....	101,3	364,0	35,3	37,6	16,5	554,7	10,1	74,2	14,8	21,2		
Juin .....	96,6	364,6	35,3	40,9	16,6	554,0	10,1	73,8	14,0	21,0		
Juillet .....	102,2	377,4	35,6	67,4	18,7	601,3	9,9	72,9	8,6	20,1		
Août .....	101,7	383,9	35,9	84,8	15,9	622,2	10,0	72,3	14,3	22,9		

<sup>1</sup> Données annuelles ou trimestrielles : moyenne des données à fin de mois ; données mensuelles : fin de mois.

<sup>2</sup> Chômeurs indemnisés qui, en vertu de l'Arrêté Royal du 29 décembre 1984, ont opté pour le statut de non-demandeur d'emploi.

<sup>3</sup> Y compris les emplois vacants parmi les stages des jeunes et dans le cadre spécial temporaire et, ceux relatifs au troisième circuit de travail.

<sup>4</sup> A l'exclusion des chômeurs occupés dans un atelier protégé, des chômeurs qui ont accepté un emploi à temps réduit en vue d'échapper au chômage et, à partir de janvier 1985, des demandeurs d'emploi occupés à temps réduit pendant la période d'attente.

<sup>5</sup> Définition C.E. harmonisée.

<sup>6</sup> Données annuelles ou trimestrielles : moyennes par an ou par trimestre des données mensuelles.

Référence bibliographique : *Bulletin de la Banque Nationale de Belgique*, LX<sup>e</sup> année, tome II, n<sup>o</sup> 1-2, juillet-août 1985, p. 29.

### III. — AGRICULTURE ET PECHE

#### 1. — AGRICULTURE

Sources : INS : Statistiques agricoles, et Institut Economique Agricole.

	1985	1986	1987	1988	1989	1990	1991	1992
<b>Superficie agricole utilisée<sup>1</sup></b> (milliers d'hectares)								
Froment .....	180	181	185	186	203	205	200	201
Autres céréales panifiables .....	16	17	20	18	18	19	19	17
Céréales non panifiables .....	149	152	146	145	129	111	96	92
Betteraves sucrières .....	118	113	106	109	106	108	103	101
Autres plantes industrielles .....	16	13	16	16	17	19	20	19
Pommes de terre .....	41	40	45	41	42	48	51	58
Autres plantes et racines tuberculifères .....	15	14	14	12	12	12	12	11
Prés et prairies .....	669	661	652	647	638	633	630	617
Cultures maraîchères .....	27	23	27	29	29	27	29	28
Cultures fruitières .....	11	11	11	12	12	13	14	14
Divers .....	148	158	155	154	156	162	176	187
Total ...	1.390	1.383	1.377	1.369	1.362	1.357	1.350	1.345
<b>Production végétale<sup>2</sup></b> (milliers de tonnes)								
Froment .....	1.150	1.257	1.047	1.252	1.402	1.266	1.361	1.329
Avoine .....	94	59	60	70	45	34	36	36
Orge .....	685	793	678	738	647	534	495	450
Autres céréales .....	137	148	136	148	148	152	176	181
Betteraves sucrières .....	5.952	5.886	5.425	6.109	6.061	6.418	5.676	5.957
Pommes de terre .....	1.522	1.401	1.620	1.614	1.443	1.665	1.823	2.429
<b>Animaux<sup>1</sup></b> (milliers)								
Vaches laitières .....	973	947	922	892	872	846	784	756
Autres bovidés .....	2.119	2.113	2.157	2.179	2.255	2.403	2.480	2.466
Porcs .....	5.365	5.585	5.861	6.278	6.474	6.700	6.550	6.823
<b>Production animale</b>								
Livraisons de lait aux laiteries (millions de litres)	3.037	3.197	3.043	2.960	3.033	2.952	2.955	2.851
Abattages (poids net de la viande - milliers de tonnes)	1.033	1.053	1.094	1.111	1.116	1.094	1.281	1.295

<sup>1</sup> Recensement au 15 mai.

<sup>2</sup> Estimations sur base des rendements à l'hectare.

#### III - 2. — PECHE MARITIME

Poissons débarqués dans les ports belges — Pêche belge

(milliers de tonnes)

Source : Ministère de l'Agriculture : Revue de l'agriculture.

	1983	1984	1985	1986	1987	1988	1989	1990
Poissons de fond .....	27,8	27,7	28,0	27,7	29,1	29,3	26,6	27,9
Poissons pélagiques .....	5,4	4,1	3,1	0,5	0,1	0,0	0,4	0,2
Crustacés et mollusques .....	2,9	2,7	2,6	2,3	2,2	2,1	2,3	2,1
Total ...	36,1	34,5	33,7	30,5	31,4	31,4	29,4	30,2

# IV — INDUSTRIE

## IV - 1. — PRODUCTION INDUSTRIELLE

(indices 1985 = 100)

Source : INS : Statistiques industrielles

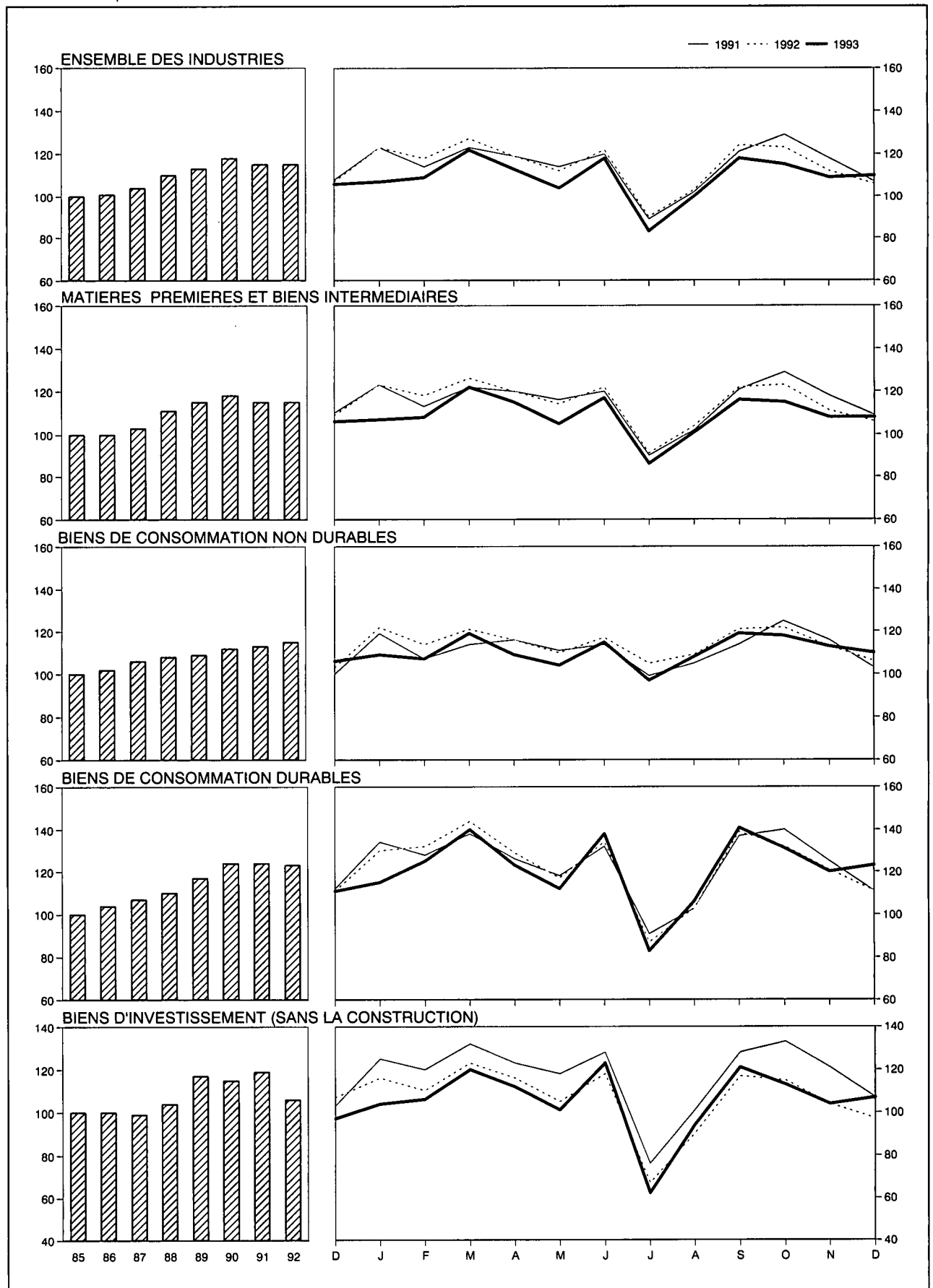

## IV - 1. — PRODUCTION INDUSTRIELLE

(indices 1985 = 100)

Source : INS : Statistiques industrielles

Moyennes mensuelles ou mois	Indice général non compris la construction	Dont :		Dont :				Indice général y compris la construction	Construction
		Industries manufacturières	Industries extractives	Matières premières et biens intermédiaires	Biens de consommation non durables	Biens de consommation durables	Biens d'investissement		
Pondération par rapport à l'ensemble de la production industrielle à partir de 1988 .....	100,0	97,7	2,3	56,9	19,4	12,5	11,2	—	—
1986 .....	101	101	89	100	102	104	100	101	101
1987 .....	104	104	77	103	106	107	99	103	100
1988 .....	110	111	67	111	108	110	104	110	111
1989 .....	113	115	54	115	109	117	117	114	118
1990 .....	118	120	38	118	112	124	115	122	143
1991 .....	115	118	27	115	113	124	119	117	124
1992 .....	115	119	18	115	116	123	106	121	147
1993 .....	109	114	9	109	111	122	106	112	122
1991 4 <sup>e</sup> trimestre .....	117	120	28	118	114	127	122	119	127
1992 1 <sup>er</sup> trimestre .....	122	125	23	122	119	134	114	127	147
2 <sup>e</sup> trimestre .....	118	123	21	119	116	126	112	127	166
3 <sup>e</sup> trimestre .....	106	110	15	106	113	110	92	112	137
4 <sup>e</sup> trimestre .....	113	117	14	113	114	121	105	118	140
1993 1 <sup>er</sup> trimestre .....	113	117	8	113	112	127	111	115	122
2 <sup>e</sup> trimestre .....	112	117	10	112	110	124	113	117	138
3 <sup>e</sup> trimestre .....	101	105	9	100	108	110	92	103	114
4 <sup>e</sup> trimestre .....	111	115	8	110	114	125	108	112	114
1992 Décembre .....	105	107	11	106	106	111	97	107	109
1993 Janvier .....	108	110	7	108	109	117	104	107	103
Février .....	109	113	8	108	107	125	107	111	117
Mars .....	123	128	10	122	119	140	121	127	146
Avril .....	113	118	10	115	109	123	113	118	141
Mai .....	104	108	9	105	104	112	101	107	119
Juin .....	119	125	11	117	115	138	124	125	155
Juillet .....	83	85	5	86	97	83	61	79	58
Août .....	100	104	10	100	108	106	94	107	136
Septembre .....	118	124	11	116	119	141	121	124	147
Octobre .....	115	120	10	115	118	131	115	120	138
Novembre .....	109	112	7	108	113	120	104	108	105
Décembre .....	110	113	7	108	110	123	107	108	98

## IV - 2 — PRODUCTION MANUFACTURIERE

### Ventilation par secteur industriel

(indices 1985 = 100)

Source : INS : Statistiques industrielles.

Moyennes mensuelles ou mois	Industrie des fabrications métalliques	Industrie chimique et industrie du caoutchouc	Métallurgie de base			Industries alimentaires et fabrication des boissons	Electricité	Industrie des produits minéraux non métalliques	Industrie textile	Industrie du bois	Fabrication d'articles d'habillement et de chaussures	Industrie du papier et du carton	Distribution d'eau	Raffineries de pétrole
			Sidérurgie	Acieries de moulage, fonderies, tréfileries, étrépage et laminage	Métaux non ferreux									
Pondération par rapport à l'ensemble des industries manufacturières à partir de 1988 <sup>1</sup> .....	28,4	17,9	6,1	2,0	2,4	10,1	9,4	4,8	5,3	4,4	2,6	2,5	2,2	0,8
1986 .....	101	103	92	94	98	102	102	102	101	104	105	102	98	143
1987 .....	100	111	93	89	101	105	111	107	101	115	98	112	100	146
1988 .....	108	120	106	95	111	108	114	120	102	120	94	123	100	156
1989 .....	114	125	103	94	118	113	118	130	106	135	111	124	104	167
1990 .....	121	128	108	91	122	118	124	130	112	135	118	130	101	156
1991 .....	116	130	107	87	112	119	126	121	104	144	124	127	104	175
1992 .....	111	144	98	78	110	121	126	126	107	135	125	132	106	181
1993 .....	105	138	95	.	105	119	123	127	100	132	135	122	107	171
1991 4 <sup>e</sup> trimestre .....	119	130	108	83	107	121	135	129	109	154	120	126	101	174
1992 1 <sup>er</sup> trimestre .....	120	151	103	85	119	117	141	129	120	147	142	133	107	180
2 <sup>e</sup> trimestre .....	118	148	97	85	117	122	119	133	109	142	119	138	107	203
3 <sup>e</sup> trimestre .....	97	137	103	64	99	124	113	117	92	116	123	129	107	156
4 <sup>e</sup> trimestre .....	111	141	89	76	103	122	132	124	105	136	116	128	104	186
1993 1 <sup>er</sup> trimestre .....	111	142	100	78	103	114	135	128	111	135	140	126	106	141
2 <sup>e</sup> trimestre .....	112	141	97	78	112	115	114	133	101	138	127	131	109	172
3 <sup>e</sup> trimestre .....	91	130	91	57	99	120	110	120	85	117	134	115	109	184
4 <sup>e</sup> trimestre .....	106	138	91	.	106	128	133	127	102	139	140	115	105	184
1992 Décembre .....	104	131	76	64	90	112	136	112	94	127	104	112	106	179
1993 Janvier .....	102	139	92	75	90	110	143	118	106	116	128	121	108	173
Février .....	107	134	99	74	100	110	131	121	107	133	141	122	97	107
Mars .....	123	152	109	85	119	122	132	144	119	157	150	135	113	144
Avril .....	112	143	108	81	116	114	119	135	103	140	114	126	105	167
Mai .....	100	136	91	70	94	108	113	124	90	122	114	121	110	172
Juin .....	123	144	91	82	126	124	111	139	111	151	152	147	113	178
Juillet .....	64	124	91	25	86	107	102	93	58	85	108	97	107	189
Août .....	91	125	91	69	90	121	110	122	82	113	128	116	111	186
Septembre .....	118	141	91	78	121	132	119	144	115	153	166	133	109	177
Octobre .....	111	142	91	77	112	134	127	141	111	144	139	124	107	184
Novembre .....	100	135	91	66	108	127	136	122	101	138	136	111	102	184
Décembre .....	107	136	91	.	93	123	136	119	93	134	145	111	106	184

<sup>1</sup> L'industrie du tabac, les cokeries et l'industrie du cuir dont les indices de production ne sont pas repris dans le tableau, interviennent respectivement pour 0,8%, 0,2% et 0,1% dans l'ensemble de la production manufacturière industrielle.

### IV - 3. — ENERGIE

Sources : coke et houille : MAE, Administration des Mines ; autres données : INS.

Moyennes mensuelles ou mois	Pétrole (milliers de tonnes)					Gaz (millions de m <sup>3</sup> )	Coke (milliers de tonnes)		Houille (milliers de tonnes)		Electricité (millions kWh)	
	Mise en œuvre de pétrole brut	Consommation intérieure					Importations de gaz naturel en UEBl	Production	Consommation intérieure	Production		Consommation intérieure
		Total <sup>1</sup>	Dont :									
		Essence autos	Gas-oil et fuel-oil léger	Fuel-oil résiduel								
1986 .....	1.935	1.326	227	714	229	695	428	421	466	1.046	4.626	
1987 .....	2.004	1.284	236	698	182	776	436	406	363	1.034	5.000	
1988 .....	1.974	1.307	245	701	195	.	462	455	207	1.142	5.159	
1989 .....	2.048	1.274	240	695	172	.	455	436	158	1.150	5.326	
1990 .....	2.103	1.252	227	700	146	.	452	439	86	1.261	5.572	
1991 .....	2.388	1.359	228	749	196	.	*408	*418	* 53	*1.183	5.677	
1992 .....	2.407	1.412	242	763	208	.	.	.	.	.	5.698	
1993 .....	2.315	1.366	237	761	187	.	.	.	.	.	5.592	
1991 4 <sup>e</sup> trimestre .....	2.312	1.548	247	837	271	.	*402	*400	* 47	*1.306	6.099	
1992 1 <sup>er</sup> trimestre .....	2.407	1.643	231	957	241	.	.	.	.	.	6.367	
2 <sup>e</sup> trimestre .....	2.408	1.238	250	587	179	.	.	.	.	.	5.362	
3 <sup>e</sup> trimestre .....	2.333	1.286	238	702	169	.	.	.	.	.	5.088	
4 <sup>e</sup> trimestre .....	2.478	1.482	249	806	243	.	.	.	.	.	5.977	
1993 1 <sup>er</sup> trimestre .....	1.957	1.400	215	847	181	.	.	.	.	.	6.104	
2 <sup>e</sup> trimestre .....	2.389	1.278	229	686	175	.	.	.	.	.	5.166	
3 <sup>e</sup> trimestre .....	2.441	1.298	261	673	160	.	.	.	.	.	4.987	
4 <sup>e</sup> trimestre .....	2.472	1.489	241	839	231	.	.	.	.	.	6.113	
1992 Décembre .....	2.359	1.648	277	936	259	.	.	.	.	.	6.150	
1993 Janvier .....	2.409	1.441	224	863	203	.	.	.	.	.	6.435	
Février .....	1.512	1.327	187	862	138	.	.	.	.	.	5.913	
Mars .....	1.949	1.432	236	815	202	.	.	.	.	.	5.963	
Avril .....	2.363	1.251	234	650	182	.	.	.	.	.	5.377	
Mai .....	2.414	1.094	218	531	183	.	.	.	.	.	5.112	
Juin .....	2.388	1.488	234	878	160	.	.	.	.	.	5.008	
Juillet .....	2.503	1.777	335	985	256	.	.	.	.	.	4.622	
Août .....	2.394	976	215	401	152	.	.	.	.	.	4.974	
Septembre .....	2.426	1.140	234	632	72	.	.	.	.	.	5.367	
Octobre .....	2.447	1.411	258	718	227	.	.	.	.	.	5.750	
Novembre .....	2.501	1.622	243	967	234	.	.	.	.	.	6.123	
Décembre .....	2.467	1.434	224	832	232	.	.	.	.	.	6.466	

<sup>1</sup> Essence autos, gas-oil, fuel-oil résiduel, essences aviation et carburéacteur (type essence), essences spéciales et white spirit, pétrole et carburéacteur (type pétrole),

huiles de graissage et autres produits lubrifiants, brai de pétrole résiduel, bitumes asphaltiques, gaz de pétrole énergétiques et chimiques.

#### IV - 4. — METALLURGIE

Source : Sidérurgie : Eurostat ; Fabrications métalliques : INS : Statistiques industrielles.

Moyennes mensuelles ou mois	Sidérurgie (milliers de tonnes)		Fabrications métalliques (milliards de francs)			Expéditions
	Production d'acier brut	Production d'acier fini	Commandes inscrites			
			pour le marché intérieur	pour les exportations	Total	
1986 .....	809	614	22,2	61,7	83,9	84,6
1987 .....	815	618	21,7	64,8	86,5	86,8
1988 .....	935	731	24,5	71,1	95,5	94,4
1989 .....	914	718	29,8	79,2	109,0	105,4
1990 .....	955	761	32,1	82,7	114,8	112,7
1991 .....	946	749	30,1	78,1	108,2	107,5
1992 .....*	861	.	31,7	78,3	110,0	110,2
1993 .....	848	.	29,0	80,0	109,0	106,9
1991 4 <sup>e</sup> trimestre .....	948	691	31,5	81,7	113,2	112,3
1992 1 <sup>er</sup> trimestre .....*	910	.	32,2	87,4	119,6	116,7
2 <sup>e</sup> trimestre .....*	850	.	30,5	85,6	116,2	120,4
3 <sup>e</sup> trimestre .....*	887	.	26,8	64,5	91,3	92,1
4 <sup>e</sup> trimestre .....*	796	.	37,2	75,8	112,9	111,7
1993 1 <sup>er</sup> trimestre .....*	889	.	29,0	81,8	110,8	108,1
2 <sup>e</sup> trimestre .....*	887	.	30,1	85,1	115,1	115,7
3 <sup>e</sup> trimestre .....*	769	.	28,4	63,8	92,2	91,5
4 <sup>e</sup> trimestre .....*	848	.	28,5	89,4	117,8	112,4
1992 Décembre .....*	683	.	51,3	71,7	123,0	106,3
1993 Janvier .....*	817	.	27,5	68,6	96,1	92,5
Février .....*	879	.	27,9	86,8	114,7	106,6
Mars .....*	970	.	31,7	90,0	121,7	125,3
Avril .....*	965	.	29,8	86,6	116,4	115,6
Mai .....*	824	.	28,4	78,8	107,3	103,5
Juin .....*	872	.	32,0	89,8	121,8	128,0
Juillet .....*	729	.	28,4	47,6	76,0	68,6
Août .....*	731	.	26,2	60,0	86,2	86,9
Septembre .....*	846	.	30,7	83,8	114,5	119,0
Octobre .....*	922	.	29,0	84,5	113,5	113,2
Novembre .....*	817	.	26,2	72,4	98,6	100,6
Décembre .....*	806	.	30,3	111,2	141,5	123,4

## IV - 5. — CONSTRUCTION

Sources : avis favorables : Ministère des Travaux Publics, Administration de l'Urbanisme (par région); autres données : INS : Statistiques industrielles.

Moyennes mensuelles ou mois	Logements					Autres bâtiments					Production Indice 1985 = 100 <sup>1</sup>
	Avis favorables	Autorisations de bâtir		Bâtiments commencés		Avis favorables	Autorisations de bâtir		Bâtiments commencés		
	Nombre	Nombre	Volume	Nombre	Volume	Nombre	Nombre	Volume	Nombre	Volume	
	(milliers)	(milliers)	(milliers de m <sup>3</sup> )	(milliers)	(milliers de m <sup>3</sup> )	(milliers)	(milliers)	(milliers de m <sup>3</sup> )	(milliers)	(milliers de m <sup>3</sup> )	
1986 .....	1,9	2,5	1.536	2,0	1.275	0,4	0,6	2.115	0,5	1.673	102
1987 .....	.	3,1	1.904	2,4	1.517	.	0,7	2.789	0,5	1.910	100
1988 .....	.	3,8	2.292	3,0	1.817	.	0,7	3.383	0,6	2.818	111
1989 .....	.	4,2	2.568	3,6	2.233	.	0,8	3.958	0,7	3.126	117
1990 .....	.	4,3	2.646	3,4	2.154	.	0,8	4.338	0,7	3.058	143
1991 .....	.	3,9	2.421	3,7	2.324	.	0,7	4.504	0,7	4.021	124
1992 .....	.	4,2	2.610	3,9	2.465	.	0,7	3.803	0,7	3.584	148
1993 .....	.	4,6	2.755	3,7	2.258	.	0,7	3.572	0,6	2.966	134
1991 4 <sup>e</sup> trimestre .....	.	4,1	2.542	3,7	2.359	.	0,8	5.264	0,8	4.366	—
1992 1 <sup>er</sup> trimestre .....	.	4,4	2.759	3,6	2.256	.	0,7	3.655	0,6	3.531	—
2 <sup>e</sup> trimestre .....	.	4,1	2.524	4,7	3.041	.	0,7	3.706	0,8	4.129	—
3 <sup>e</sup> trimestre .....	.	4,1	2.648	3,2	2.057	.	0,8	3.769	0,6	2.500	—
4 <sup>e</sup> trimestre .....	.	4,1	2.507	4,1	2.504	.	0,7	4.082	0,8	4.174	—
1993 1 <sup>er</sup> trimestre .....	.	4,2	2.616	3,4	2.098	.	0,6	3.113	0,5	2.534	—
2 <sup>e</sup> trimestre .....	.	4,3	2.600	4,2	2.669	.	0,7	3.723	0,8	4.162	—
3 <sup>e</sup> trimestre .....	.	5,2	3.079	3,6	2.316	.	0,8	4.092	0,6	2.714	131
4 <sup>e</sup> trimestre .....	.	4,6	2.726	3,3	1.949	.	0,6	3.360	0,5	2.454	124
1993 Janvier .....	.	3,4	2.328	2,6	1.553	.	0,6	2.798	0,4	1.972	* 146
Février .....	.	3,8	2.433	3,2	2.029	.	0,6	2.704	0,6	2.703	* 144
Mars .....	.	5,5	3.088	4,4	2.711	.	0,7	3.837	0,5	2.928	* 142
Avril .....	.	4,0	2.525	5,3	3.256	.	0,7	2.629	0,9	6.204	* 139
Mai .....	.	3,8	2.347	3,7	2.491	.	0,6	3.646	0,7	3.063	* 137
Juin .....	.	5,0	2.927	3,7	2.261	.	0,9	4.895	0,7	3.220	* 134
Juillet .....	.	5,6	3.585	3,1	2.119	.	0,8	4.504	0,6	3.285	* 133
Août .....	.	4,6	2.716	3,3	2.094	.	0,8	3.308	0,5	2.095	* 131
Septembre .....	.	5,4	2.937	4,5	2.736	.	0,8	4.463	0,7	2.761	* 129
Octobre .....	.	4,6	2.529	3,5	2.171	.	0,6	3.012	0,5	2.226	* 126
Novembre .....	.	4,8	2.730	2,9	1.789	.	0,6	3.926	0,5	2.451	* 123
Décembre .....	.	4,5	2.919	3,6	1.886	.	0,7	3.142	0,6	2.684	* 122
1994 Janvier .....	.	3,6	2.262	2,7	1.545	.	0,5	2.362	0,5	2.376	.

<sup>1</sup> Travaux publics et privés. *Indices mensuels* : moyennes mobiles des douze derniers mois de l'indice de la production non désaisonnalisé corrigé pour la composition inégale des mois. *Indices annuels* : moyenne de l'indice de la production non des-

saisonnalisé, corrigé pour la composition inégale des mois, des douze mois de l'année et non la moyenne des indices mensuels.



## IV - 6. — PRODUCTION INDUSTRIELLE DES PAYS DE LA COMMUNAUTE ECONOMIQUE EUROPEENNE

Pourcentage de variation par rapport à l'indice de l'année précédente, ou le trimestre correspondant de l'année précédente.

Source : OCDE : Principaux indicateurs économiques.

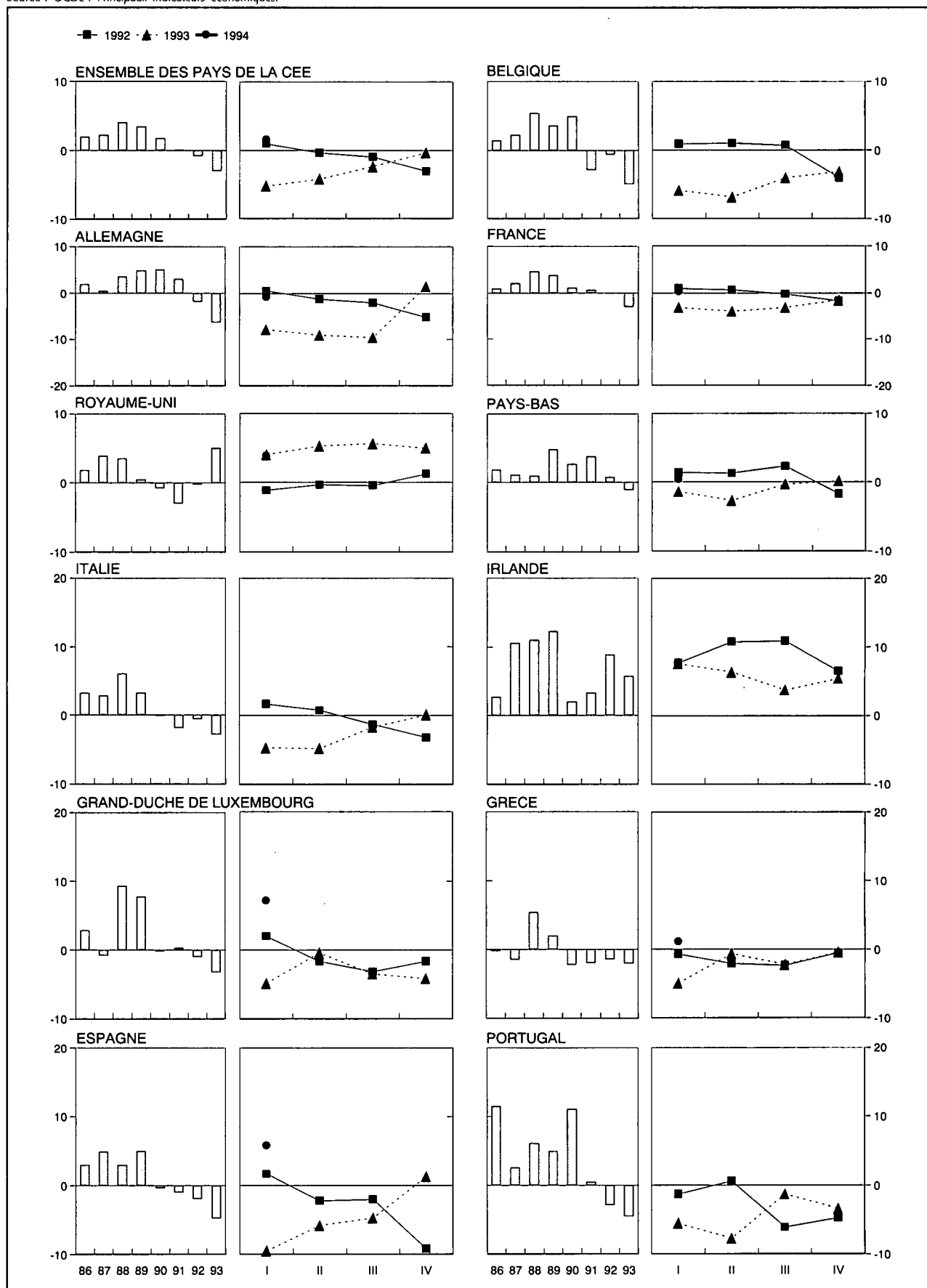

#### IV - 6. — PRODUCTION INDUSTRIELLE DES PAYS DE LA COMMUNAUTE ECONOMIQUE EUROPEENNE

(indices 1985 = 100)

(ajustés pour variations saisonnières)

Source : OCDE : Principaux indicateurs économiques.

	Ensemble des pays CEE (11 pays <sup>1</sup> )	Belgique	Alle- magne	France	Royaume- Uni	Pays-Bas	Italie	Irlande	Grand- Duché de Luxem- bourg	Grèce	Espagne	Portugal
1986 .....	102	101	102	101	102	100	104	103	102	100	103	106
1987 .....	104	103	103	103	106	101	107	111	101	98	108	112
1988 .....	109	110	106	108	110	101	114	123	110	103	111	116
1989 .....	113	113	112	112	114	107	119	138	119	104	116	124
1990 .....	116	118	117	114	113	109	118	144	118	102	116	135
1991 .....	116	115	121	114	109	113	115	149	119	101	115	135
1992 .....	114	115	118	113	109	113	114	162	118	99	112	132
1993 .....	110	109	110	109	111	112	111	171	114	97	107	126
1991 4 <sup>e</sup> trimestre .....	115	116	124	114	109	113	116	153	118	99	118	134
1992 1 <sup>er</sup> trimestre .....	116	117	123	114	108	115	119	158	121	100	116	136
2 <sup>e</sup> trimestre .....	115	117	119	114	108	115	116	161	118	98	113	135
3 <sup>e</sup> trimestre .....	114	115	114	113	109	114	113	165	116	100	112	128
4 <sup>e</sup> trimestre .....	112	112	118	111	110	111	112	165	116	98	107	128
1993 1 <sup>er</sup> trimestre .....	111	110	111	109	110	113	113	171	115	95	105	128
2 <sup>e</sup> trimestre .....	110	109	109	109	110	112	110	170	118	98	106	125
3 <sup>e</sup> trimestre .....	111	110	107	109	112	113	111	172	111	98	108	126
4 <sup>e</sup> trimestre .....	111	108	115	108	113	111	112	173	111	98	109	125
1994 1 <sup>er</sup> trimestre .....	112	.	112	.	114	113	.	.	123	95	110	.
1993 Avril .....	109	109	110	109	110	111	108	173	115	97	105	125
Mai .....	111	110	107	110	112	112	112	172	121	96	106	125
Juin .....	110	108	111	110	110	112	110	165	117	100	107	124
Juillet .....	111	110	104	110	112	113	112	170	116	97	106	126
Août .....	111	111	101	110	112	112	110	173	102	96	109	128
Septembre .....	111	109	116	110	112	115	110	171	114	101	108	125
Octobre .....	111	112	120	109	113	113	113	174	115	99	106	118
Novembre .....	112	105	116	110	113	113	114	170	108	98	108	127
Décembre .....	111	108	108	109	113	108	110	176	111	96	112	129
1994 Janvier .....	111	.	105	111	114	111	.	.	129	93	107	.
Février .....	113	.	109	110	114	115	.	.	118	98	111	.
Mars .....	113	.	121	111	114	114	.	.	121	96	112	.
Avril .....	.	.	.	113	115	.	.	.	.	.	.	.

<sup>1</sup> Le Danemark n'établit pas d'indice de la production industrielle.

## V. — SERVICES

### 1. — TRANSPORTS

#### a. — Activités de la SNCB et de la SABENA

Sources : SNCB et INS.

Moyennes mensuelles ou mois	SNCB					SABENA	
	Trafic voyageurs	Trafic marchandises (wagons complets)			Trafic payant aérien régulier		
	Voyageurs-km	Tonnes-km productives <sup>1</sup>	Tonnage total	dont :		Passagers-km	Tonnes-km
				combustibles et huiles minérales <sup>2</sup>	minerais <sup>2</sup>		
	(millions)		(milliers de tonnes)			(millions)	
1986 .....	506	618	5.260	1.399	980	463	91
1987 .....	524	597	5.332	1.336	1.014	498	91
1988 .....	529	641	5.482	1.218	1.081	544	105
1989 .....	533	671	5.490	1.185	1.158	564	108
1990 .....	545	696	5.594	1.254	1.075	631	114
1991 .....	564	679	5.375	1.097	1.063	519	89
1992 .....	565	680	5.234	1.045	969	517	80
1993 .....	557	631	4.858	873	858	540	84
1992 1 <sup>er</sup> trimestre .....	560	696	5.386	1.072	995	450	75
2 <sup>e</sup> trimestre .....	587	715	5.613	995	1.108	509	80
3 <sup>e</sup> trimestre .....	549	645	5.004	1.082	961	628	88
4 <sup>e</sup> trimestre .....	564	662	4.935	1.032	812	481	78
1993 1 <sup>er</sup> trimestre .....	560	621	4.941	860	823	454	72
2 <sup>e</sup> trimestre .....	570	617	4.803	811	928	528	83
3 <sup>e</sup> trimestre .....	542	624	4.556	916	706	660	95
4 <sup>e</sup> trimestre .....	558	660	5.132	905	976	519	83
1994 1 <sup>er</sup> trimestre .....	560	694	5.318	896	965	480	78
1993 Mai .....	576	648	5.140	700	1.262	520	84
Juin .....	570	643	5.252	950	945	554	86
Juillet .....	550	518	3.686	652	638	674	95
Août .....	505	545	4.064	728	605	686	96
Septembre .....	570	808	5.917	1.367	874	621	94
Octobre .....	584	713	5.547	886	1.224	611	96
Novembre .....	541	602	4.667	792	816	447	72
Décembre .....	548	666	5.181	1.038	887	500	82
1994 Janvier .....	577	448	3.738	800	615	497	77
Février .....	530	679	5.464	922	928	404	69
Mars .....	573	955	6.751	965	1.353	538	88
Avril .....	548	754	5.672	968	967		
Mai .....	596	691	5.316	969	1.011		

<sup>1</sup> Les tonnes-km productives sont relatives aux transports commerciaux (à l'exclusion des transports en service) : c'est la somme des produits du poids de chaque expédition par le parcours pour lequel elle a été taxée.

<sup>2</sup> Nouvelle série à partir de janvier 1986.

V - 1b. — Navigation maritime

V - 1c. —  
Navigation  
intérieure

Sources : Stad Antwerpen - Havenbedrijf [col. (1)], INS (autres colonnes).

Source : INS.

Moyennes mensuelles ou mois	Port d'Anvers			Port de Gand			Ports de Bruges et Zeebrugge			Ensemble des trafics <sup>1</sup>	
	Capacité des navires entrés (milliers de tonnes de jauge brutes)	Marchandises (milliers de tonnes métriques)		Capacité des navires entrés (milliers de tonnes de jauge brutes)	Marchandises (milliers de tonnes métriques)		Capacité des navires entrés (milliers de tonnes de jauge brutes)	Marchandises (milliers de tonnes métriques)		(milliers de tonnes métriques)	(millions de tonnes-km)
		Entrées	Sorties		Entrées	Sorties		Entrées	Sorties		
	(1)	(2)	(3)	(4)	(5)	(6)	(7)	(8)	(9)	(1)	(2)
1986 .....	10.582	4.315	3.051	1.728	1.523	414	3.478	418	272	7.943	434
1987 .....	10.849	4.465	2.962	1.697	1.609	417	3.866	604	322	7.865	427
1988 .....	11.278	4.792	3.231	1.789	1.406	365	4.128	617	349	8.263	453
1989 .....		4.093	3.134	1.803	1.267	399	5.031	908	422	8.105	444
1990 .....		4.514	3.267	1.983	1.413	344	5.590	1.141	463	8.331	454
1991 .....		2.948	1.857	2.025	1.138	250	5.549	840	144	7.903	435
1992 .....		4.571	3.816	1.838	1.312	336	6.039	1.299	520	7.458	424
1993 .....				1.756			5.963				
1991 4 <sup>e</sup> trimestre .....		2.883	1.853	1.999	1.053	250	5.628	942	143	7.988	455
1992 1 <sup>er</sup> trimestre .....		5.158	4.124	1.921	1.567	314	5.849	1.710	560	7.606	428
2 <sup>e</sup> trimestre .....		4.324	3.579	1.828	1.093	317	6.218	1.337	628	7.540	423
3 <sup>e</sup> trimestre .....		3.965	3.429	1.798	1.166	371	6.104	1.159	435	7.295	409
4 <sup>e</sup> trimestre .....		4.839	4.130	1.922	1.423	340	5.985	992	455	7.391	435
1993 1 <sup>er</sup> trimestre .....				1.752			5.740				
2 <sup>e</sup> trimestre .....				1.708			6.279				
3 <sup>e</sup> trimestre .....				1.745			5.989				
4 <sup>e</sup> trimestre .....				1.819			5.844				
1993 Janvier .....				1.848			5.810				
Février .....				1.632			5.384				
Mars .....				1.776			6.026				
Avril .....				1.759			6.340				
Mai .....				1.841			6.277				
Juin .....				1.523			6.220				
Juillet .....				1.585			5.875				
Août .....				1.884			6.087				
Septembre .....				1.766			6.006				
Octobre .....				2.004			6.263				
Novembre .....				1.782			5.701				
Décembre .....				1.670			5.567				
1994 Janvier .....				1.747			5.748				

<sup>1</sup> Trafic intérieur, importations, exportations et transit.

## V - 2. — TOURISME

### Nuits passées par les touristes en Belgique<sup>1</sup>

(milliers)

Source : INS.

Moyennes mensuelles ou mois	Total	dont pays de résidence habituelle					
		Belgique	France	Pays-Bas	Royaume-Uni	Allemagne	Etats-Unis
1986 .....	<b>2.637</b>	1.819	81	277	96	126	67
1987 .....	<b>2.565</b>	1.727	81	299	90	131	61
1988 .....	<b>2.706</b>	1.825	84	339	81	141	48
1989 .....	<b>2.997</b>	1.983	101	374	99	164	49
1990 .....	<b>3.070</b>	1.996	105	400	113	162	53
1991 .....	<b>2.855</b>	1.840	101	365	104	172	42
1992 .....	<b>2.302</b>	1.229	109	352	126	189	52
1993 ..... *	<b>1.995</b>	1.021	104	323	103	182	39
1992 1 <sup>er</sup> trimestre .... *	<b>1.103</b>	466	82	167	83	104	36
2 <sup>e</sup> trimestre .... *	<b>2.366</b>	1.197	134	331	149	228	62
3 <sup>e</sup> trimestre .... *	<b>4.177</b>	1.489	136	664	171	274	66
4 <sup>e</sup> trimestre .... *	<b>1.562</b>	725	84	245	98	148	42
1993 1 <sup>er</sup> trimestre .... *	<b>1.140</b>	453	81	201	78	122	31
2 <sup>e</sup> trimestre .... *	<b>1.996</b>	967	125	295	119	210	43
3 <sup>e</sup> trimestre .... *	<b>3.531</b>	2.089	129	581	131	262	48
4 <sup>e</sup> trimestre .... *	<b>1.311</b>	575	80	217	84	134	33
1994 1 <sup>er</sup> trimestre .... *	<b>1.132</b>	460	74	176	82	135	31
1993 Avril ..... *	<b>2.058</b>	1.087	134	219	119	228	36
Mai ..... *	<b>2.122</b>	1.011	138	378	118	190	44
Juin ..... *	<b>1.808</b>	804	102	288	119	211	48
Juillet ..... *	<b>4.513</b>	2.903	127	736	117	289	53
Août ..... *	<b>4.249</b>	2.566	161	726	148	286	43
Septembre ..... *	<b>1.831</b>	799	99	281	127	211	48
Octobre ..... *	<b>1.689</b>	675	104	290	111	226	44
Novembre ..... *	<b>1.316</b>	649	79	181	88	99	31
Décembre ..... *	<b>928</b>	401	56	179	52	76	23
1994 Janvier ..... *	<b>900</b>	360	56	151	63	109	26
Février ..... *	<b>1.141</b>	518	77	184	72	101	28
Mars ..... *	<b>1.354</b>	501	89	192	111	196	39
Avril ..... *	<b>1.977</b>	1.095	125	193	101	192	38

<sup>1</sup> Y compris les nuitées de camping.

## V - 3. — COMMERCE INTERIEUR

### a. — Ventes du commerce de détail

(indices 1980 = 100)

Source : INS : Statistiques du commerce.

Moyennes mensuelles ou mois	Par formes de distribution				Par catégories de produits				Ensemble	
	Petit commerce de détail <sup>1</sup>	Grands magasins et entreprises à succursales <sup>2</sup>	Super-marchés <sup>3</sup>	Coopératives de consommation	Alimentation <sup>4</sup>	Textiles et habillement <sup>5</sup>	Articles d'ameublement et de ménage	Autres articles	Valeur	Quantité <sup>6</sup>
Coefficient de pondération en % de l'indice général depuis 1981 .....	—	—	—	—	37,5	14,9	16,6	31,0	100,0	—
1986 .....	140	140	125	32	144	162	154	127	143	101
1987 .....	145	145	123	22	146	162	163	128	146	102
1988 .....	146	150	122	23	147	161	170	138	150	105
1989 .....	159	159	127	24	155	180	190	148	162	110
1990 .....	180	169	131	22	164	199	195	164	174	113
1991 .....	181	178	132	21	170	214	206	172	184	117
1992 .....	* 173	186	131	23	* 172	* 206	* 211	* 159	* 180	* 113
1993 .....	* 166	184	125	17	* 171	* 199	* 209	* 147	* 174	* 108
1992 1 <sup>er</sup> trimestre .....	* 169	177	127	26	* 166	* 191	* 198	* 165	* 175	* 110
2 <sup>e</sup> trimestre .....	* 181	188	131	19	* 174	* 220	* 210	* 172	* 186	* 118
3 <sup>e</sup> trimestre .....	* 163	175	131	20	* 169	* 191	* 203	* 142	* 169	* 107
4 <sup>e</sup> trimestre .....	* 178	204	134	27	* 180	* 222	* 231	* 157	* 188	* 117
1993 1 <sup>er</sup> trimestre .....	* 161	176	120	20	* 164	* 182	* 194	* 152	* 168	* 104
2 <sup>e</sup> trimestre .....	* 172	184	125	19	* 175	* 211	* 204	* 153	* 179	* 111
3 <sup>e</sup> trimestre .....	* 159	175	125	15	* 167	* 195	* 204	* 133	* 167	* 103
4 <sup>e</sup> trimestre .....	* 174	202	130	15	* 179	* 209	* 236	* 149	* 184	* 113
1994 1 <sup>er</sup> trimestre .....	* 164	176	116	16	* 163	* 186	* 196	* 156	* 170	* 104
1993 Mars .....	* 174	181	126	23	* 171	* 206	* 204	* 164	* 179	* 111
Avril .....	* 174	191	127	27	* 175	* 233	* 195	* 157	* 181	* 113
Mai .....	* 165	177	123	17	* 171	* 207	* 196	* 143	* 172	* 107
Juin .....	* 178	183	126	13	* 180	* 194	* 222	* 160	* 183	* 114
Juillet .....	* 157	182	131	13	* 170	* 195	* 200	* 131	* 167	* 103
Août .....	* 149	167	124	11	* 163	* 162	* 194	* 126	* 157	* 97
Septembre .....	* 171	176	121	21	* 167	* 228	* 217	* 141	* 176	* 109
Octobre .....	* 170	191	128	20	* 171	* 224	* 223	* 143	* 179	* 110
Novembre .....	* 148	178	119	14	* 162	* 173	* 193	* 127	* 158	* 97
Décembre .....	* 203	237	143	11	* 204	* 230	* 291	* 178	* 215	* 132
1994 Janvier .....	* 156	173	115	20	* 161	* 211	* 189	* 129	* 163	* 100
Février .....	* 151	159	111	11	* 155	* 141	* 182	* 150	* 156	* 95
Mars .....	* 184	195	123	16	* 173	* 207	* 217	* 189	* 190	* 116

<sup>1</sup> Indices calculés sur base des données d'un sondage.

<sup>2</sup> Entreprises de commerce de détail à départements multiples (grands magasins) et entreprises de détail possédant au moins cinq établissements de commerce de détail.

<sup>3</sup> Petites et moyennes entreprises de supermarchés, à libre service complet ou partiel.

<sup>4</sup> Y compris le tabac, mais uniquement pour le petit commerce de détail.

<sup>5</sup> Y compris les textiles d'ameublement.

<sup>6</sup> Indice de valeur déflaté par l'indice général des prix à la consommation dont on a éliminé les services et les loyers.

**V - 4. — CHAMBRE DE COMPENSATION**

**a) Nombre d'opérations**

(milliers de pièces)

Moyennes mensuelles ou mois	Bruxelles									Province	Total général
	Argent au jour le jour	Assigna- tions et mandats postaux	Change	Chèques impayés	Domicilia- tions impayées	Autres opérations de débit	Virements	Autres opérations	Total	Toutes opérations	
1988 .....	2	272	8	21.227			22.107	2	43.618	833	<b>44.451</b>
1989 .....	2	265	7	23.494			24.051	3	47.822	786	<b>48.608</b>
1990 .....	1	242	6	25.993			25.897	2	52.141	709	<b>52.850</b>
1991 .....	0	222	3	42	31	27.695	27.533	1	55.527	584	<b>56.111</b>
1992 .....	0	195	38	55	143	29.263	29.318	0	59.012	487	<b>59.499</b>
1993 .....	0	183	78	56	164	31.001	31.301	0	62.783	435	<b>63.218</b>
1992 2 <sup>e</sup> trimestre .....	0	213	45	51	134	29.426	29.053	0	58.922	531	<b>59.453</b>
3 <sup>e</sup> trimestre .....	0	193	48	53	147	29.391	27.796	0	57.628	469	<b>58.097</b>
4 <sup>e</sup> trimestre .....	0	175	53	60	149	30.540	31.447	0	62.424	463	<b>62.887</b>
1993 1 <sup>er</sup> trimestre .....	0	184	54	57	165	28.996	30.787	0	60.243	448	<b>60.691</b>
2 <sup>e</sup> trimestre .....	0	197	74	56	156	31.721	31.214	0	63.418	472	<b>63.890</b>
3 <sup>e</sup> trimestre .....	0	187	89	54	163	30.849	29.288	0	60.630	417	<b>61.047</b>
4 <sup>e</sup> trimestre .....	0	163	95	57	169	32.439	33.916	0	66.839	404	<b>67.243</b>
1994 1 <sup>er</sup> trimestre .....	0	167	94	50	182	30.407	32.124	0	63.024	383	<b>63.407</b>
2 <sup>e</sup> trimestre .....	0	188	93	46	177	33.208	33.546	0	67.258		
1993 Juillet .....	0	249	89	55	163	30.855	30.129	0	61.540	462	<b>62.002</b>
Août .....	0	155	85	51	159	30.855	27.939	0	59.244	389	<b>59.633</b>
Septembre .....	0	158	92	55	167	30.837	29.796	0	61.105	399	<b>61.504</b>
Octobre .....	0	169	93	57	165	31.042	31.733	0	63.259	402	<b>63.661</b>
Novembre .....	0	135	91	55	158	31.323	31.367	0	63.129	373	<b>63.502</b>
Décembre .....	0	185	103	59	184	34.951	38.648	0	74.130	437	<b>74.567</b>
1994 Janvier .....	0	178	89	51	210	30.725	32.023	0	63.276	384	<b>63.660</b>
Février .....	0	153	88	47	170	28.334	29.910	0	58.702	359	<b>59.061</b>
Mars .....	1	169	105	51	167	32.162	34.438	0	67.093	405	<b>67.498</b>
Avril .....	0	182	89	48	203	32.158	32.033	0	64.713	393	<b>65.106</b>
Mai .....	0	163	89	45	162	34.430	33.908	0	68.797	393	<b>69.190</b>
Juin .....	0	220	102	45	166	33.036	34.696	0	68.265		
Juillet .....	0	246	92	41	159	32.936	30.748	0	64.222		

Référence bibliographique : *Bulletin de la Banque Nationale de Belgique*, LX<sup>e</sup> année, tome I, n<sup>o</sup> 3, mars 1985, p. 19.

V - 4. — CHAMBRE DE COMPENSATION

b) Montant des opérations

(milliards de francs)

Moyennes mensuelles ou mois	Bruxelles									Province	Total général
	Argent au jour le jour	Assigna- tions et mandats postaux	Change	Chèques impayés	Domicilia- tions impayées	Autres opérations de débit	Virements	Autres opérations	Total	Toutes opérations	
1988 .....	238	5	1.272	965			7.575	1.082	1.137	744	<b>11.881</b>
1989 .....	256	5	1.352	1.125			9.080	1.820	3.638	773	<b>14.411</b>
1990 .....	221	3	1.170	1.886			10.310	1.517	15.107	795	<b>15.902</b>
1991 .....	636	3	987	15	1	1.659	12.363	659	16.323	489	<b>16.812</b>
1992 .....	461	183	2.037	15	1	1.551	13.373	83	17.704	554	<b>18.258</b>
1993 .....	707	212	6.238	6	1	1.396	17.493	0	26.053	688	<b>26.741</b>
1992 2 <sup>e</sup> trimestre .....	393	231	2.243	9	1	1.639	12.261	0	16.777	577	<b>17.354</b>
3 <sup>e</sup> trimestre .....	457	212	2.645	23	1	1.519	12.894	0	17.751	594	<b>18.345</b>
4 <sup>e</sup> trimestre .....	564	222	2.976	9	1	1.438	14.296	0	19.506	655	<b>20.161</b>
1993 1 <sup>er</sup> trimestre .....	586	210	3.724	12	1	1.445	16.350	0	22.328	634	<b>22.962</b>
2 <sup>e</sup> trimestre .....	660	237	4.544	3	1	1.510	15.155	0	22.110	592	<b>22.702</b>
3 <sup>e</sup> trimestre .....	767	224	7.404	3	1	1.295	18.228	0	27.922	700	<b>28.622</b>
4 <sup>e</sup> trimestre .....	813	179	9.280	7	1	1.335	20.238	0	31.853	827	<b>32.680</b>
1994 1 <sup>er</sup> trimestre .....	942	237	9.479	3	1	1.661	19.518	0	31.841	921	<b>32.762</b>
2 <sup>e</sup> trimestre .....	889	242	7.495	5	1	1.470	18.436	0	28.538		
1993 Juillet .....	749	297	6.441	3	1	1.387	15.897	0	24.775	689	<b>25.464</b>
Août .....	737	196	7.614	3	1	1.202	17.787	0	27.540	637	<b>28.177</b>
Septembre .....	815	179	8.155	3	1	1.297	21.001	0	31.451	774	<b>32.225</b>
Octobre .....	776	224	8.624	10	1	1.252	21.588	0	32.475	846	<b>33.321</b>
Novembre .....	813	2	9.035	6	1	1.367	18.627	0	29.851	813	<b>30.664</b>
Décembre .....	851	312	10.180	4	1	1.386	20.499	0	33.233	823	<b>34.056</b>
1994 Janvier .....	842	260	9.519	2	1	1.478	19.307	0	31.409	850	<b>32.259</b>
Février .....	910	215	9.197	2	1	1.720	18.583	0	30.628	868	<b>31.496</b>
Mars .....	1.073	237	9.720	5	1	1.784	20.665	0	33.485	1.044	<b>34.529</b>
Avril .....	940	311	8.243	9	1	1.630	19.040	0	30.174	800	<b>30.974</b>
Mai .....	863	194	6.657	3	2	1.373	16.987	0	26.079	791	<b>26.870</b>
Juin .....	863	222	7.584	2	1	1.407	19.283	0	29.362		
Juillet .....	796	285	8.619	2	1	1.290	19.124	0	30.117		

Référence bibliographique : Bulletin de la Banque Nationale de Belgique, LX<sup>e</sup> année, tome I, n° 3, mars 1985, p. 19.



## VI. — REVENUS

### 1. — REMUNERATIONS DES TRAVAILLEURS (hommes et femmes)

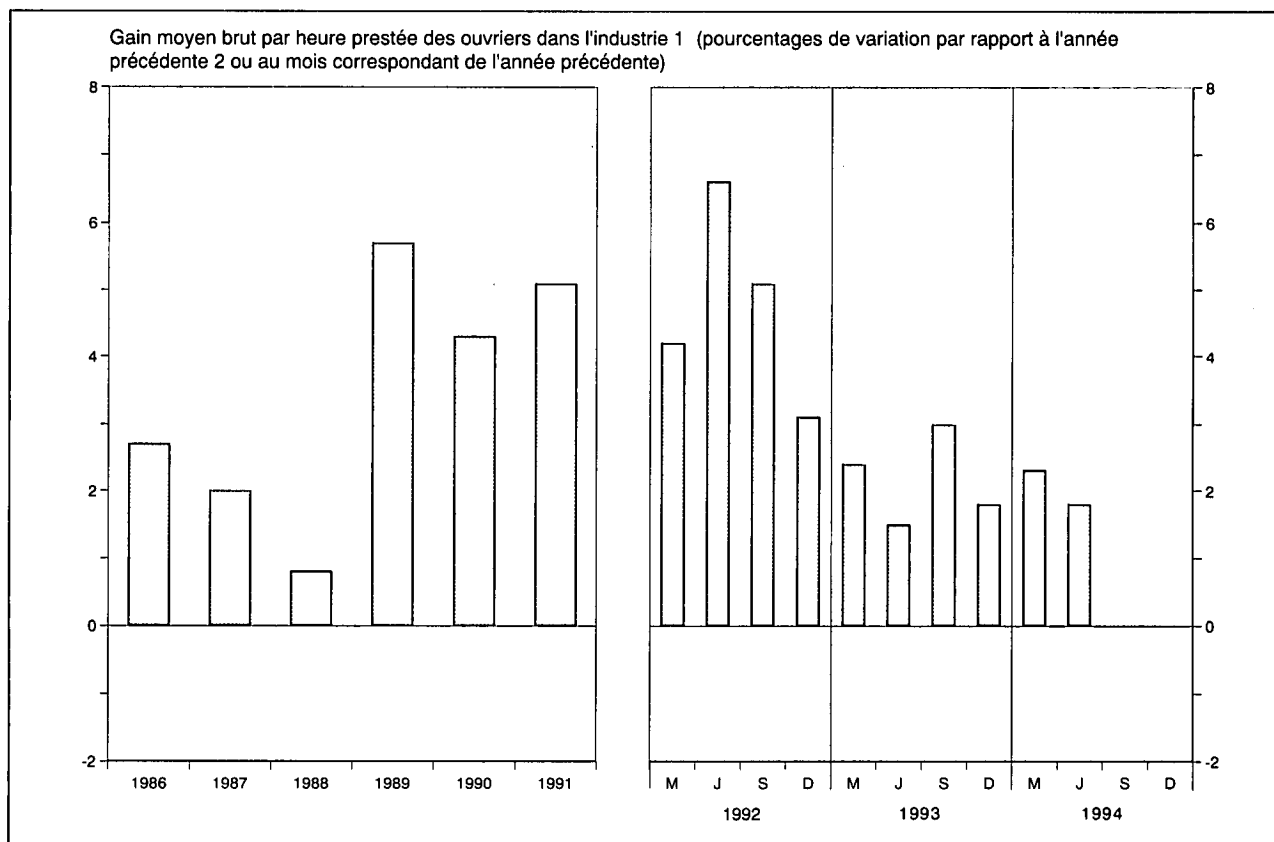

	Rémunérations des ouvriers dans l'industrie <sup>1 2</sup>				Salaires conventionnels <sup>5</sup>			
	Gain moyen brut par heure prestée	Salaire horaire type <sup>3</sup>		Salaire-coût horaire <sup>4</sup>	Ouvriers		Employés	
		ouvrier qualifié	ouvrier non qualifié		Indice général	dont : Industries manufacturières	Indice général	dont : Industries manufacturières
Sources :	BNB			IRES	Ministère de l'Emploi et du Travail			
<b>Indices 1975 = 100</b>								
1986 .....	208,0	199,0	205,0	218,0	208,5	204,6	193,5	189,5
1987 .....	212,0	201,0	207,0	226,0	210,4	206,5	194,9	191,5
<b>Indices 1987 = 100</b>								
1988 .....	100,8	101,8	102,3	100,2	102,5	103,1	102,0	103,6
1989 .....	106,5	105,5	106,6	106,0	106,7	107,4	106,9	107,5
1990 .....	111,1	110,3	111,9	110,6	112,1	112,8	112,0	111,9
1991 .....	116,8	116,1	117,8	116,3	118,2	118,8	117,0	116,6
1992 .....	122,3	121,0	122,7	121,8	123,3	124,2	122,0	121,2
1993 .....	124,9	125,0	126,9	124,5	127,4	128,1	126,4	124,9
1992 Juin .....	122,8	120,4	122,1	122,0	122,4	123,1	121,2	120,5
Septembre .....	121,8	121,5	123,2	121,5	124,0	125,2	123,0	122,3
Décembre .....	125,4	122,4	124,0	125,2	124,9	125,9	123,4	122,4
1993 Mars .....	121,9	123,4	125,4	121,3	125,5	126,4	124,8	123,3
Juin .....	124,6	124,8	126,8	124,2	127,3	128,2	126,5	125,2
Septembre .....	125,4	125,7	127,9	125,0	128,0	128,6	126,9	125,3
Décembre .....	127,7	126,1	127,6	127,5	128,7	129,3	127,3	125,8
1994 Mars .....	124,7	126,9	128,8	124,4	129,3	130,0	128,8	127,4
Juin .....	126,9	127,4	129,8	.	130,0	130,6	128,8	127,4

<sup>1</sup> Y compris les ouvriers du transport.

<sup>2</sup> Données annuelles : moyenne des mois de mars, juin, septembre et décembre.

<sup>3</sup> Non compris les ouvriers du transport pour les indices 1975 = 100.

<sup>4</sup> Cet indice, qui n'englobe pas les charbonnages, donne le salaire-coût horaire de la main-d'œuvre; y compris les charges sociales légales supportées par l'employeur et non pas le coût par unité produite.

<sup>5</sup> Données trimestrielles : fin de période ; données annuelles : moyenne des données à fin de trimestre. Le salaire conventionnel des ouvriers est horaire et celui des employés est mensuel.

## VI - 2. — REMUNERATIONS MOYENNES BRUTES DES TRAVAILLEURS DANS L'INDUSTRIE

(Hommes et femmes)

Source : INS.

Groupes et branches d'industrie	1991	1991	1992	1992	1993	1991	1991	1992	1992	1993
	avril	octobre	avril	octobre	avril	avril	octobre	avril	octobre	avril
	Gains horaires des ouvriers (francs)					Traitements mensuels des employés (milliers de francs)				
<i>Ensemble de l'industrie</i> .....	354	363	371	379	386	89,6	91,4	93,2	95,1	96,9
<i>Industrie extractive</i> .....	380	383	370	377	386	95,0	90,3	98,5	99,8	103,1
<i>Bâtiment et génie civil</i> .....	344	350	363	368	377	82,0	84,0	85,6	87,4	89,7
<i>Industrie manufacturière</i> .....	354	363	372	380	386	89,8	92,0	93,6	95,6	97,4
dont :										
Fabrication d'ouvrages en métaux (à l'exclusion des machines et du matériel de transport) ..	351	358	363	373	378	86,8	88,3	89,9	90,9	90,9
Construction de machines et de matériel mécanique .....	370	374	385	389	394	91,4	93,7	94,8	95,9	97,0
Construction électrique et électronique .....	355	363	372	382	385	93,6	96,2	97,3	101,0	102,5
Construction d'automobiles et pièces détachées	370	380	385	396	403	92,5	96,3	98,9	101,1	101,1
Construction d'autre matériel de transport ....	400	380	387	391	405	90,7	93,6	94,9	98,9	100,4
Fabrication d'instruments de précision, d'optique et similaires .....	349	361	360	368	377	87,2	89,2	91,8	94,4	96,2
Métallurgie de base .....	444	452	464	474	487	105,8	107,9	109,8	111,6	112,4
Industrie chimique .....	438	451	457	472	488	105,4	108,0	110,7	113,2	116,1
Industrie des produits alimentaires, des boissons et du tabac .....	334	346	353	363	368	84,2	86,9	87,6	89,6	91,8
Industrie textile .....	304	312	317	326	331	80,6	81,4	83,2	85,2	86,2
Industrie des produits minéraux non métalliques	373	376	387	394	401	90,6	92,8	94,9	97,1	99,5
Industrie du bois .....	314	319	330	331	339	72,0	73,7	75,4	76,4	79,2
Industrie des chaussures et de l'habillement ...	260	267	276	280	287	65,7	66,8	68,3	69,6	70,7
Industrie du papier, imprimerie et édition ....	385	397	408	418	424	85,9	88,2	89,9	92,5	94,8
Raffineries de pétrole .....	620	606	678	668	683	130,0	131,3	133,5	134,7	140,4
Production et distribution d'énergie électrique, de gaz, de vapeur et d'eau chaude .....	—	—	—	—	—	105,2	107,3	110,1	112,4	115,5

## VII. — INDICES DE PRIX

### 1. — MATIERES PREMIERES<sup>1</sup>

(indices 1975 = 100)

Source : Institut für Wirtschaftsforschung, Hamburg.

Moyennes journalières	Indice général	Indice général à l'exception des matières énergétiques	Matières alimentaires				Matières industrielles				Matières énergétiques		
			Total	Céréales	Graines oléagineuses, huile	Produits alimentaires et sucre	Total	Matières végétales	Métaux non-ferreux	Minerai de fer, ferraille	Total	Charbon	Pétrole brut
Coefficient de pondération ..	100,0	36,8	15,9	4,7	2,9	8,3	20,9	10,1	6,1	4,7	63,2	5,5	57,7
1986 .....	143,2	116,1	107,1	75,2	85,2	132,7	122,9	131,0	124,3	103,8	159,1	136,1	161,3
1987 .....	149,2	123,8	91,2	67,2	91,6	104,5	148,6	167,1	150,3	106,4	164,0	152,8	165,1
1988 .....	143,4	150,2	108,6	92,0	125,5	111,9	181,8	191,6	216,4	115,5	139,5	162,1	137,3
1989 .....	158,0	150,7	104,3	98,2	110,6	105,5	186,0	191,3	223,5	125,5	162,3	158,2	162,7
1990 .....	185,7	150,8	94,7	88,1	97,2	97,4	193,6	210,8	201,9	145,8	206,0	176,9	208,8
1991 .....	161,8	136,4	89,0	84,4	98,4	88,2	172,5	182,0	174,5	149,5	176,6	173,3	176,9
1992 .....	160,1	132,1	88,6	89,0	103,7	83,1	165,3	169,8	172,3	146,4	176,5	192,9	174,9
1993 .....	144,3	120,0	91,4	86,7	108,4	88,0	141,7	140,9	145,0	139,2	158,5	186,5	155,9
1992 2 <sup>e</sup> trimestre .....	163,8	133,9	90,6	91,9	107,7	83,7	167,0	173,7	173,5	144,0	181,2	189,5	180,5
3 <sup>e</sup> trimestre .....	167,6	136,2	86,3	84,5	100,9	82,3	174,1	177,7	184,6	152,6	185,9	204,0	184,1
4 <sup>e</sup> trimestre .....	158,1	126,7	86,6	83,7	100,3	83,4	157,3	161,6	163,4	140,1	176,4	192,1	174,9
1993 1 <sup>er</sup> trimestre .....	151,0	122,9	88,3	85,7	103,0	84,6	149,2	148,2	159,9	137,2	167,5	183,8	165,9
2 <sup>e</sup> trimestre .....	150,7	119,3	88,9	83,1	104,4	86,7	142,4	142,7	145,2	138,3	169,0	186,9	167,3
3 <sup>e</sup> trimestre .....	140,7	118,7	91,9	84,2	113,7	88,5	139,1	136,6	143,0	139,2	153,5	186,1	150,4
4 <sup>e</sup> trimestre .....	134,9	119,0	96,5	93,8	112,5	92,3	136,2	136,2	131,8	141,9	144,1	189,0	139,8
1994 1 <sup>er</sup> trimestre .....	129,9	126,8	99,8	100,3	118,3	93,0	147,3	150,0	146,5	142,4	131,7	185,8	126,6
2 <sup>e</sup> trimestre .....	146,1	136,7	108,0	93,4	119,2	112,3	158,7	165,0	159,6	144,0	151,6	190,9	147,8
1993 Août .....	141,7	118,5	91,3	84,7	114,0	87,0	139,2	136,0	144,9	138,6	155,2	183,7	152,5
Septembre .....	139,2	118,3	92,4	84,5	109,4	90,8	138,0	136,4	138,3	140,9	151,4	192,6	147,5
Octobre .....	142,1	117,0	93,2	87,9	105,7	91,7	135,2	135,4	129,8	141,6	156,8	192,7	153,4
Novembre .....	135,6	118,3	96,5	94,7	111,3	92,3	134,8	134,9	129,3	141,8	145,7	187,6	141,7
Décembre .....	126,9	121,8	99,7	98,7	120,6	92,9	138,6	138,2	136,3	142,4	129,9	186,8	124,4
1994 Janvier .....	130,3	124,6	99,7	103,7	119,7	90,5	143,4	144,8	142,7	141,4	133,7	184,3	128,9
Février .....	130,0	126,8	99,4	100,8	117,8	92,2	149,7	150,2	147,8	142,1	131,9	184,7	126,9
Mars .....	129,3	128,9	100,3	96,3	117,3	96,4	150,7	155,1	148,9	143,7	129,5	188,3	123,9
Avril .....	137,7	130,6	100,7	93,9	116,6	98,9	153,5	162,2	146,9	143,3	141,9	187,9	137,5
Mai .....	146,7	137,3	108,6	93,5	119,3	113,2	159,2	165,7	159,8	144,6	152,1	191,2	148,4
Juin .....	154,0	142,3	114,8	92,7	121,6	124,7	163,3	167,0	172,0	144,2	160,7	193,6	157,6
Juillet .....	160,8	148,9	124,4	85,7	112,0	150,3	167,5	171,4	177,3	146,4	167,8	198,7	164,9
Août .....	157,0	149,0	122,3	84,1	111,6	147,5	169,3	176,4	173,5	147,6	161,7	199,2	158,1

<sup>1</sup> Indices calculés sur base des prix exprimés en dollar des Etats-Unis.

**VII - 2a. — INDICE DES PRIX A LA PRODUCTION ET A L'IMPORTATION ET SES COMPOSANTES**

(indices 1980 = 100)

	Prix des produits agricoles et horticoles	Prix à la production industrielle	Valeur unitaire des produits importés	Prix à la production et à l'importation
1986 .....	125,1	131,6	138,3	135,0
1987 .....	122,0	125,8	130,6	128,3
1988 .....	121,3	127,4	133,4	130,4
1989 .....	133,8	134,7	142,5	138,9
1990 .....	127,1	135,5	140,0	137,5
1991 .....	127,2	134,0	138,5	136,1
1992 .....	123,9	134,3	134,4	133,8
1993 .....	114,5	133,0	.	.
1992 2 <sup>e</sup> trimestre .....	125,9	135,2	135,6	135,0
3 <sup>e</sup> trimestre .....	117,3	134,4	133,5	133,1
4 <sup>e</sup> trimestre .....	120,5	133,7	131,9	132,0
1993 1 <sup>er</sup> trimestre .....	116,4	132,4	.	.
2 <sup>e</sup> trimestre .....	112,9	133,0	.	.
3 <sup>e</sup> trimestre .....	112,5	133,1	.	.
4 <sup>e</sup> trimestre .....	116,3	133,3	.	.
1994 1 <sup>er</sup> trimestre .....	.	133,1	.	.
2 <sup>e</sup> trimestre .....	.	134,6	.	.
1993 Juin .....	110,7	132,7	.	.
Juillet .....	108,6	133,1	.	.
Août .....	111,4	133,1	.	.
Septembre .....	117,4	133,0	.	.
Octobre .....	112,3	133,4	.	.
Novembre .....	117,8	133,5	.	.
Décembre .....	118,9	132,9	.	.
1994 Janvier .....	.	133,0	.	.
Février .....	.	133,1	.	.
Mars .....	.	133,1	.	.
Avril .....	.	134,2	.	.
Mai .....	.	134,7	.	.
Juin .....	.	135,1	.	.

Référence bibliographique : *Bulletin de la Banque Nationale de Belgique*, LXIV<sup>e</sup> année, tome II, n<sup>o</sup> 2-3, août-septembre 1989.

VII - 2b. — INDICE DES PRIX A LA PRODUCTION INDUSTRIELLE

(indices 1980 = 100)

Source : MAE.

	Prix à la production industrielle	Prix par type de produits				Prix selon l'utilisation des produits		
		Energie et eau	Produits minéraux et chimiques	Produits métalliques électro-technique, machines, matériel de transport	Autres produits manufacturés	Produits intermédiaires	Produits destinés à la consommation	Produits destinés à l'investissement
1986 .....	131,6	115,1	141,7	138,5	136,0	126,7	138,2	138,4
1987 .....	125,8	103,4	134,5	138,4	132,9	118,5	135,0	138,9
1988 .....	127,4	99,3	142,9	140,1	135,2	119,7	137,0	141,2
1989 .....	134,7	106,0	157,1	145,5	140,6	128,2	142,9	146,2
1990 .....	135,5	110,6	152,8	149,2	140,0	128,9	142,7	150,2
1991 .....	134,0	106,0	143,7	152,9	142,1	124,4	144,8	154,6
1992 .....	134,3	103,0	141,1	156,1	145,0	122,1	148,9	158,3
1993 .....	133,0	103,5	137,4	156,7	142,9	120,5	147,3	159,3
1992 2 <sup>e</sup> trimestre .....	135,2	105,0	143,0	155,9	145,3	123,7	149,0	157,9
3 <sup>e</sup> trimestre .....	134,4	102,6	141,7	156,8	145,0	122,1	149,0	159,0
4 <sup>e</sup> trimestre .....	133,7	103,6	138,0	156,6	144,3	121,3	148,3	159,0
1993 1 <sup>er</sup> trimestre .....	132,4	103,4	135,2	156,7	142,6	119,7	147,3	159,1
2 <sup>e</sup> trimestre .....	133,0	104,3	136,5	156,5	142,9	120,9	146,8	159,1
3 <sup>e</sup> trimestre .....	133,1	103,6	138,3	156,6	142,7	120,9	146,9	159,5
4 <sup>e</sup> trimestre .....	133,3	102,5	139,2	157,0	143,4	120,4	148,3	159,9
1994 1 <sup>er</sup> trimestre .....	133,1	99,7	141,0	157,4	143,8	119,8	148,6	160,4
2 <sup>e</sup> trimestre .....	134,7	101,8	142,5	157,7	145,5	121,6	150,0	160,9
1993 Juin .....	132,7	103,1	136,3	156,3	143,0	120,3	146,8	159,0
Juillet .....	133,1	103,3	138,4	156,3	143,1	120,9	147,2	159,0
Août .....	133,1	104,4	137,6	156,8	142,5	121,0	146,8	159,7
Septembre .....	133,0	103,2	139,0	156,8	142,5	120,8	146,7	159,7
Octobre .....	133,4	104,4	139,3	156,8	142,4	121,2	147,1	159,7
Novembre .....	133,5	103,2	138,8	157,0	143,6	120,6	148,6	160,0
Décembre .....	132,9	99,8	139,6	157,1	144,1	119,3	149,1	160,1
1994 Janvier .....	133,0	100,1	141,0	157,1	143,5	119,9	148,2	160,1
Février .....	133,1	99,6	141,0	157,6	144,0	119,8	148,8	160,6
Mars .....	133,1	99,5	140,9	157,6	144,0	119,7	148,9	160,6
Avril .....	134,2	101,3	142,2	157,6	144,9	121,2	149,3	160,6
Mai .....	134,7	101,9	142,4	157,7	145,6	121,7	150,0	161,0
Juin .....	135,1	102,2	143,0	157,7	146,1	122,0	150,7	161,0

Référence bibliographique : voir tableau VII-2a.

## VII - 3a. — PRIX A LA CONSOMMATION EN BELGIQUE

(Ventilation en 4 groupes)

Source : MAE.

Moyennes mensuelles ou mois	Indice général	Produits alimentaires	Produits non alimentaires	Services	Loyers	Indice de santé
Indices 1981 = 100						
Coefficient de pondération en pour-cent de l'indice général .....	<b>100,000</b>	22,145	42,795	28,660	6,400	.
1987 .....	<b>133,60</b>	133,90	130,43	136,52	140,72	.
1988 .....	<b>135,15</b>	133,88	131,91	138,59	145,85	.
1989 .....	<b>139,35</b>	138,07	136,37	142,14	151,24	.
1990 .....	<b>144,16</b>	143,18	141,17	146,69	156,08	.
Indices 1988 = 100 <sup>1</sup>						
Coefficient de pondération en pour-cent de l'indice général .....	<b>100,000</b>	18,985	39,675	34,165	7,175	.
1991 .....	<b>109,98</b>	108,88	110,20	110,46	109,49	.
1992 .....	<b>112,66</b>	108,75	111,86	115,07	115,93	.
1993 .....	<b>115,76</b>	107,89	115,20	119,45	122,05	.
1992 1 <sup>er</sup> trimestre .....	<b>111,61</b>	109,67	110,73	113,22	113,99	.
2 <sup>e</sup> trimestre .....	<b>112,26</b>	108,30	111,44	114,72	115,61	.
3 <sup>e</sup> trimestre .....	<b>113,10</b>	108,71	111,98	116,10	116,66	.
4 <sup>e</sup> trimestre .....	<b>113,65</b>	108,31	113,28	116,23	117,47	.
1993 1 <sup>er</sup> trimestre .....	<b>114,79</b>	108,27	114,10	118,13	119,95	.
2 <sup>e</sup> trimestre .....	<b>115,25</b>	107,17	114,86	118,83	121,73	.
3 <sup>e</sup> trimestre .....	<b>116,34</b>	108,09	115,52	120,52	122,74	.
4 <sup>e</sup> trimestre .....	<b>116,66</b>	108,06	116,33	120,32	123,79	.
1994 1 <sup>er</sup> trimestre .....	<b>117,56</b>	108,67	116,85	121,49	126,29	115,86
2 <sup>e</sup> trimestre .....	<b>118,22</b>	108,87	117,63	122,17	127,35	116,40
1993 Août .....	<b>116,57</b>	108,16	115,74	120,91	122,70	.
Septembre .....	<b>116,36</b>	107,91	115,93	120,13	123,13	.
Octobre .....	<b>116,50</b>	107,62	116,33	120,18	123,47	.
Novembre .....	<b>116,65</b>	107,86	116,43	120,30	123,71	.
Décembre .....	<b>116,83</b>	108,69	116,24	120,49	124,18	.
1994 Janvier .....	<b>117,30</b>	108,90	116,56	121,03	125,87	115,65
Février .....	<b>117,69</b>	108,93	116,86	121,71	126,33	116,00
Mars .....	<b>117,68</b>	108,18	117,12	121,72	126,68	115,92
Avril .....	<b>117,90</b>	107,89	117,41	122,11	127,07	116,10
Mai .....	<b>118,25</b>	109,02	117,67	122,15	127,32	116,44
Juin .....	<b>118,50</b>	109,69	117,82	122,26	127,67	116,65
Juillet .....	<b>119,23</b>	111,21	117,61	123,75	127,95	117,45
Août .....	<b>119,42</b>	111,54	117,91	123,76	128,01	117,58

<sup>1</sup> Pour passer de ces indices aux indices en base 1981 = 100 les coefficients de conversion ont été fixés comme suit : indice général à 1,3528 ; produits alimentaires à 1,3410 ; produits non alimentaires à 1,3180 ; services à 1,3866 ; loyers à 1,4684.

## VII - 3b. — PRIX A LA CONSOMMATION EN BELGIQUE

(Ventilation d'après le classement de l'Office Statistique des Communautés européennes)

Source : MAE.

Moyennes mensuelles ou mois	Indice général	Produits alimentaires, boissons et tabac	Habillement et chaussures	Logement, chauffage et éclairage	Meubles, appareils, entretien	Dépenses de santé	Transports et communications	Culture et loisirs	Autres biens et services	Indice de santé
<b>Indices 1981 = 100</b>										
Coefficient de pondération en pourcent de l'indice général .	<b>100,000</b>	23,310	8,225	19,575	9,450	3,995	15,450	8,165	11,830	.
1987 .....	<b>133,60</b>	135,35	143,27	122,38	135,37	137,47	127,41	140,57	142,54	.
1988 .....	<b>135,15</b>	135,42	148,80	122,71	137,31	139,68	128,44	142,61	146,11	.
1989 .....	<b>139,35</b>	139,91	153,39	126,92	140,09	143,13	134,17	144,80	150,20	.
1990 .....	<b>144,16</b>	145,47	157,96	131,79	142,79	148,57	139,88	148,10	154,88	.
<b>Indices 1988 = 100<sup>1</sup></b>										
Coefficient de pondération en pourcent de l'indice général .	<b>100,000</b>	20,115	8,580	19,400	7,850	4,900	16,495	8,355	14,305	.
1991 .....	<b>109,98</b>	109,38	110,43	110,77	106,65	112,27	110,80	106,49	111,64	.
1992 .....	<b>112,66</b>	109,93	113,51	114,04	109,82	116,28	112,91	107,32	117,26	.
1993 .....	<b>115,76</b>	109,88	116,05	119,32	112,11	122,50	117,24	108,91	121,00	.
1992 2 <sup>e</sup> trimestre .....	<b>112,26</b>	109,39	113,26	114,06	109,79	115,68	112,28	106,40	116,87	.
3 <sup>e</sup> trimestre .....	<b>113,10</b>	110,17	113,51	114,70	110,21	116,01	113,04	107,11	118,99	.
4 <sup>e</sup> trimestre .....	<b>113,65</b>	109,83	114,91	115,34	110,75	118,08	114,48	107,60	118,58	.
1993 1 <sup>er</sup> trimestre .....	<b>114,79</b>	109,96	115,18	117,45	111,45	121,37	115,37	108,51	120,30	.
2 <sup>e</sup> trimestre .....	<b>115,25</b>	109,25	115,84	118,59	112,15	121,90	116,60	108,56	120,55	.
3 <sup>e</sup> trimestre .....	<b>116,34</b>	110,15	116,11	120,00	112,31	122,70	118,22	109,09	122,29	.
4 <sup>e</sup> trimestre .....	<b>116,66</b>	110,15	117,09	121,22	112,51	124,01	118,78	109,49	120,87	.
1994 1 <sup>er</sup> trimestre .....	<b>117,56</b>	110,96	117,37	122,04	113,17	126,19	120,07	110,18	121,72	115,86
2 <sup>e</sup> trimestre .....	<b>118,22</b>	111,49	118,03	122,65	113,68	126,56	120,96	110,99	122,49	116,40
1993 Août .....	<b>116,57</b>	110,22	115,99	120,37	112,32	122,59	118,61	109,06	122,99	.
Septembre .....	<b>116,36</b>	109,98	116,34	120,58	112,26	123,22	118,68	109,52	120,83	.
Octobre .....	<b>116,50</b>	109,71	116,96	121,18	112,36	123,83	118,66	109,49	120,79	.
Novembre .....	<b>116,65</b>	109,96	117,14	121,38	112,50	123,97	118,84	109,49	120,77	.
Décembre .....	<b>116,83</b>	110,78	117,17	121,09	112,67	124,23	118,84	109,50	121,06	.
1994 Janvier .....	<b>117,30</b>	111,03	117,20	121,88	112,87	126,20	119,62	109,83	121,05	115,65
Février .....	<b>117,69</b>	111,10	117,28	122,08	113,16	126,14	120,27	110,29	122,19	116,00
Mars .....	<b>117,68</b>	110,76	117,63	122,17	113,47	126,22	120,33	110,42	121,91	115,92
Avril .....	<b>117,90</b>	110,56	117,91	122,57	113,57	126,39	120,62	110,66	122,46	116,10
Mai .....	<b>118,25</b>	111,63	118,08	122,66	113,68	126,63	120,94	111,07	122,44	116,44
Juin .....	<b>118,50</b>	112,27	118,10	122,72	113,78	126,67	121,32	111,25	122,57	116,65
Juillet .....	<b>119,23</b>	113,71	118,11	122,78	113,79	126,76	121,45	110,78	125,66	117,45
Août .....	<b>119,42</b>	114,02	118,12	122,98	113,82	126,78	121,88	110,91	125,69	117,58

<sup>1</sup> Pour passer de ces indices aux indices en base 1981 = 100 les coefficients de conversion ont été fixés comme suit : indice général à 1,3528 ; produits alimentaires, boissons et tabac à 1,3565 ; habillement et chaussures à 1,4850 ; logement, chauffage

et éclairage à 1,2274 ; meubles, appareils, entretien à 1,3751 ; dépenses de santé à 1,3963 ; transports et communications à 1,2937 ; culture et loisirs à 1,4261 ; autres biens et services à 1,4579.

## VIII. — COMMERCE EXTERIEUR DE L'UEBL

### 1. — TABLEAU GENERAL

Source : INS ; Calculs : BNB.

	Valeur (milliards de francs)			Indices base 1985 = 100					
	Importations	Exportations	Balance commerciale	Quantités <sup>1</sup>			Valeurs unitaires moyennes		
				Importations	Exportations	Termes de l'échange bruts <sup>2</sup>	Importations	Exportations	Termes de l'échange nets <sup>2</sup>
1983 .....	2.820,9	2.651,3	-169,6	92,6	91,9	99,2	91,8	91,0	99,1
1984 .....	3.195,8	2.992,1	-203,7	97,2	96,6	99,4	99,1	97,8	98,6
1985 .....	3.317,8	3.167,7	-150,1	100,0	100,0	100,0	100,0	100,0	100,0
1986 .....	3.065,2	3.070,3	5,1	106,0	104,5	98,6	87,2	92,8	106,4
1987 .....	3.110,1	3.100,1	-10,0	113,7	110,9	97,5	82,4	88,3	107,2
1988 .....	3.393,6	3.382,3	-11,3	121,1	116,6	96,3	84,5	91,6	108,4
1989 .....	3.883,9	3.943,1	59,2	129,1	126,1	97,7	90,7	98,7	108,8
1990 .....	4.011,6	3.944,5	-67,1	136,6	129,7	94,9	88,5	96,0	108,5
1991 .....	4.116,3	4.023,4	-92,9	141,9	134,6	94,9	87,4	94,3	107,9
1992 .....	4.023,7	3.967,9	-55,8	143,8	135,3	94,1	84,3	92,6	109,8
1990 Décembre .....	308,7	288,9	-19,8	122,3	115,9	94,8	91,3	94,5	103,5
1991 Janvier .....	374,1	365,7	-8,4	151,7	143,0	94,3	89,2	96,9	108,6
Février .....	327,1	320,1	-7,0	133,9	126,7	94,6	88,3	95,7	108,4
Mars .....	358,7	356,8	-1,9	148,9	142,4	95,6	87,1	94,9	109,0
Avril .....	352,4	352,3	-0,1	146,0	140,9	96,5	87,3	94,7	108,5
Mai .....	345,2	339,7	-5,5	141,8	134,2	94,6	88,0	95,9	109,0
Juin .....	347,2	344,0	-3,2	142,1	137,3	96,6	88,3	94,9	107,5
Juillet .....	332,8	331,7	-1,1	134,3	131,4	97,8	89,6	95,6	106,7
Août .....	294,0	243,9	-50,1	121,7	99,2	81,5	87,3	93,1	106,6
Septembre .....	354,3	347,3	-7,0	144,9	141,9	97,9	88,5	92,7	104,7
Octobre .....	371,3	384,1	12,8	153,6	154,3	100,5	87,4	94,3	107,9
Novembre .....	335,0	331,3	-3,7	137,5	130,7	95,1	88,1	96,0	109,0
Décembre .....	324,2	306,5	-17,7	133,2	122,1	91,7	88,0	95,1	108,1
1992 Janvier .....	345,8	337,0	-8,8	145,6	135,2	92,9	85,9	94,4	109,9
Février .....	344,1	323,2	-20,9	141,1	129,2	91,6	88,2	94,7	107,4
Mars .....	396,8	368,5	-28,3	163,1	146,4	89,8	88,0	95,4	108,4
Avril .....	356,4	347,6	-8,8	148,0	138,1	93,3	87,1	95,3	109,4
Mai .....	317,9	323,9	5,3	131,3	127,3	97,0	87,6	96,2	109,8
Juin .....	354,4	363,1	8,7	148,8	145,9	98,1	86,2	94,2	109,3
Juillet .....	307,0	316,0	9,0	133,0	130,7	98,3	83,4	91,6	109,8
Août .....	279,0	241,1	-37,9	121,3	99,3	81,9	83,2	91,9	110,5
Septembre .....	341,3	349,7	8,4	146,3	141,7	96,9	84,3	93,5	110,9
Octobre .....	331,2	355,2	24,0	143,7	147,3	102,5	83,4	91,3	109,5
Novembre .....	312,4	317,7	5,3	136,1	133,3	97,9	83,0	90,3	108,8
Décembre .....	332,1	310,0	-22,1	142,4	130,1	91,4	84,3	90,3	107,1

N.B. Les données de l'INS sur le commerce extérieur sont sujettes à des révisions mensuelles, et ce durant 12 mois.

<sup>1</sup> Indice de quantités =  $\frac{\text{indice des valeurs}}{\text{indice des valeurs unitaires moyennes}} \times 100$ .

<sup>2</sup> Termes de l'échange =  $\frac{\text{indice à l'exportation}}{\text{indice à l'importation}} \times 100$ .



## VIII - 2a. — EXPORTATIONS DE L'UEBL : REPARTITION PAR SECTIONS DE LA CLASSIFICATION TYPE POUR LE COMMERCE INTERNATIONAL<sup>1</sup>

Milliards de francs

Source : INS; Calculs : BNB.

	Total		Produits alimentaires, boissons et tabacs			Matières brutes non comestibles (à l'exception des carburants), huiles et graisses			Combustibles minéraux	Produits manufacturés						
	(CTCI 0 à 9)		(CTCI 0 + 1)			(CTCI 2 + 4)			(CTCI 3)	(CTCI 5 à 9)						
		p.m. Total sans le diamant	Total	Produits alimentaires et animaux vivants	Boissons et tabacs	Total	Matières brutes non comestibles	Huiles et graisses		Total	p.m. Produits manufacturés à l'exception du diamant	Produits chimiques	Articles manufacturés classés d'après la matière première	Machines et matériel de transport	Articles manufacturés divers	Articles et transactions non classés ailleurs
			(CTCI 0)	(CTCI 1)		(CTCI 2)	(CTCI 4)				(CTCI 5)	(CTCI 6)	(CTCI 7)	(CTCI 8)	(CTCI 9)	
1983	2.651,3	2.489,3	253,6	233,1	20,5	81,7	68,3	13,4	222,6	2.093,4	1.931,4	316,7	812,6	594,6	191,4	178,1
1984	2.992,1	2.808,9	299,6	277,7	21,9	109,9	87,4	22,5	237,2	2.345,4	2.162,4	376,3	932,0	629,7	216,3	191,2
1985	3.167,7	2.975,3	297,8	273,2	24,6	113,0	88,0	25,0	208,6	2.608,3	2.416,3	406,7	977,5	795,6	229,5	199,0
1986	3.070,3	2.981,0	296,7	272,5	24,2	91,9	76,5	15,4	152,6	2.529,2	2.350,2	382,9	915,1	792,3	239,6	199,2
1987	3.100,1	2.917,7	304,6	279,1	25,6	89,9	77,4	12,5	118,3	2.537,3	2.355,3	388,8	909,6	836,9	251,3	200,7
1988	3.382,3	3.155,1	308,4	283,9	24,5	109,0	94,2	14,8	117,1	2.847,8	2.620,6	475,7	1.083,1	870,0	261,9	157,2
1989	3.943,1	3.653,7	360,8	334,0	26,9	128,6	110,0	18,6	135,7	3.318,0	3.028,6	540,4	1.298,8	998,6	294,3	185,9
1990	3.944,5	3.688,0	354,6	328,4	26,2	114,1	97,9	16,2	137,5	3.338,2	3.081,7	549,2	1.224,0	1.076,2	323,4	165,4
1991	4.023,4	3.763,1	396,0	368,4	27,6	106,9	90,3	16,7	157,0	3.363,4	3.103,1	566,7	1.188,4	1.086,8	342,6	178,8
1992	3.967,9	3.719,4	412,6	384,4	28,1	105,4	89,8	15,6	137,2	3.312,7	3.064,2	582,3	1.122,1	1.072,5	359,8	176,0
1990 Décembre	288,9	272,2	28,2	26,3	1,8	7,8	6,6	1,1	9,5	243,5	226,8	41,6	81,2	86,2	23,4	11,1
1991 Janvier	365,7	349,0	33,1	31,0	2,1	9,7	8,1	1,6	21,4	301,5	284,8	54,2	101,5	100,8	29,7	15,3
Février	320,1	300,0	27,5	25,6	1,9	8,3	6,8	1,5	14,4	270,0	249,9	45,7	94,2	87,9	27,3	14,9
Mars	356,8	332,5	31,1	28,7	2,4	9,5	8,1	1,3	14,6	301,7	277,4	49,3	106,7	98,7	30,4	16,5
Avril	352,3	331,1	32,3	29,8	2,5	9,2	7,8	1,4	12,4	298,4	277,2	49,0	104,5	98,7	29,2	17,0
Mai	339,7	316,9	33,3	30,8	2,5	8,9	7,5	1,4	12,0	285,5	262,7	47,9	101,2	94,5	26,3	15,6
Juin	344,0	325,8	32,6	30,3	2,3	8,6	7,4	1,2	11,4	291,4	273,1	47,9	99,6	98,1	29,0	16,7
Juillet	331,7	303,1	32,4	29,6	2,8	8,2	7,0	1,2	12,8	278,3	249,8	46,4	105,4	86,8	27,2	12,6
Août	243,9	229,7	30,4	28,3	2,2	6,1	5,0	1,1	12,6	194,7	180,5	37,0	69,3	55,2	22,1	11,1
Septembre	347,3	323,7	34,6	32,2	2,4	9,9	8,1	1,8	10,1	292,8	269,2	48,0	104,9	92,9	31,7	15,3
Octobre	384,1	356,3	38,9	36,5	2,3	10,6	8,9	1,6	11,3	323,3	295,6	51,7	116,8	104,0	35,2	15,6
Novembre	331,3	307,6	34,1	32,0	2,1	9,6	8,2	1,4	13,1	274,5	250,8	46,7	98,8	85,8	28,7	14,6
Décembre	306,5	287,3	35,9	33,7	2,1	8,5	7,3	1,1	10,9	251,3	232,1	43,2	85,5	83,4	25,7	13,6
1992 Janvier	337,0	319,2	34,0	31,9	2,1	9,3	7,6	1,6	13,9	279,8	262,0	51,4	95,1	89,7	29,4	14,2
Février	323,2	302,4	31,2	29,0	2,2	9,8	8,4	1,4	8,3	273,9	253,1	47,3	95,3	87,4	30,6	13,4
Mars	368,5	345,2	35,2	33,0	2,3	10,3	9,0	1,3	10,0	313,0	289,7	53,7	105,0	101,2	33,4	19,7
Avril	347,6	327,8	35,2	33,0	2,3	8,9	7,7	1,1	13,0	290,4	270,7	50,7	97,1	97,7	30,1	14,8
Mai	323,2	302,6	33,1	30,8	2,3	8,8	7,4	1,4	10,2	271,0	250,4	46,1	93,1	91,1	26,6	14,2
Juin	363,1	340,8	36,7	33,8	2,9	8,8	7,7	1,2	12,4	305,2	282,8	56,6	102,9	98,3	30,7	16,7
Juillet	316,0	290,0	33,0	30,6	2,4	7,6	6,5	1,2	11,2	264,2	238,1	48,5	98,1	78,1	26,9	12,5
Août	241,1	230,5	31,3	28,9	2,3	6,4	5,3	1,1	11,4	192,0	181,4	39,5	61,5	53,6	23,8	13,5
Septembre	349,7	324,1	36,6	34,3	2,3	9,4	8,0	1,4	11,7	292,0	266,4	50,4	104,0	91,8	31,9	13,9
Octobre	355,2	336,2	35,6	33,2	2,4	8,9	7,8	1,2	9,3	301,3	282,3	50,9	98,3	101,6	35,7	14,9
Novembre	317,7	294,7	34,4	32,2	2,1	8,6	7,3	1,3	10,2	264,6	241,6	42,1	90,5	89,6	28,7	13,7
Décembre	310,0	290,3	35,0	32,6	2,4	8,3	7,0	1,3	14,6	252,1	232,4	43,6	79,6	86,6	28,9	13,4

N.B. : Les données de l'INS sur le commerce extérieur sont sujettes à des révisions mensuelles, et ce durant 12 mois.

<sup>1</sup> Classification type pour le commerce international, établie par l'Organisation des Nations Unies, troisième révision.

## VIII - 2b. — EXPORTATIONS DE L'UEBL : REPARTITION PAR SECTIONS DE LA CLASSIFICATION TYPE POUR LE COMMERCE INTERNATIONAL<sup>1</sup>

Indices des valeurs unitaires moyennes (base 1985 = 100)

Source : INS; Calculs : BNB.

	Total		Produits alimentaires, boissons et tabacs			Matières brutes non comestibles (à l'exception des carburants), huiles et graisses			Combustibles minéraux	Produits manufacturés						
	(CTCI 0 à 9)		(CTCI 0 + 1)			(CTCI 2 + 4)			(CTCI 3)	(CTCI 5 à 9)						
		p.m. Total sans le diamant	Total	Produits alimentaires et animaux vivants	Boissons et tabacs	Total	Matières brutes non comestibles	Huiles et graisses		Total	p.m. Produits manufacturés à l'exception du diamant	Produits chimiques	Articles manufacturés classés d'après la matière première	Machines et matériel de transport	Articles manufacturés divers	Articles et transactions non classés ailleurs
			(CTCI 0)	(CTCI 1)		(CTCI 2)	(CTCI 4)				(CTCI 5)	(CTCI 6)	(CTCI 7)	(CTCI 8)	(CTCI 9)	
1983 .....	91,0	90,2	94,3	94,9	86,9	82,4	85,6	70,0	91,9	91,0	89,9	90,6	92,9	87,5	91,5	98,6
1984 .....	97,8	97,1	101,5	102,4	92,9	99,7	98,1	104,8	97,2	97,3	96,2	98,3	99,0	94,1	96,9	91,0
1985 .....	100,0	100,0	100,0	100,0	100,0	100,0	100,0	100,0	100,0	100,0	100,0	100,0	100,0	100,0	100,0	100,0
1986 .....	92,8	93,4	96,7	96,6	98,4	79,4	86,6	57,3	59,7	95,8	96,9	90,1	92,5	103,4	98,1	86,5
1987 .....	88,3	89,0	92,7	92,2	98,4	71,3	80,8	42,5	46,4	92,3	93,6	85,2	87,1	102,8	95,7	86,2
1988 .....	91,6	91,9	92,3	91,4	103,0	77,4	86,9	48,2	44,5	96,5	97,3	91,7	94,2	103,6	95,7	81,8
1989 .....	98,7	98,0	99,6	98,6	112,1	84,5	94,8	52,9	46,3	104,1	103,6	95,9	105,9	109,4	99,1	79,4
1990 .....	96,0	95,1	93,7	92,4	110,4	77,4	86,7	48,9	48,1	101,6	100,8	90,8	100,3	112,0	98,8	69,2
1991 .....	94,3	94,2	91,8	90,6	108,6	72,0	79,9	47,5	50,7	99,7	99,9	89,6	94,2	114,5	98,6	68,1
1992 .....	92,6	92,2	91,4	90,3	106,7	70,1	77,8	46,7	44,7	98,2	98,2	86,5	91,1	116,3	97,3	61,5
1990 Décembre .....	94,5	95,4	91,5	90,1	110,6	74,9	83,9	47,2	56,4	99,3	101,0	92,3	92,6	113,7	98,9	63,5
1991 Janvier .....	96,9	97,0	91,0	89,7	108,3	73,9	83,0	46,1	60,1	101,8	102,4	93,4	95,0	117,7	99,4	62,3
Février .....	95,7	95,5	90,3	89,0	107,8	71,4	79,7	45,9	57,2	101,0	101,1	93,8	95,3	114,5	99,1	65,5
Mars .....	94,9	94,9	91,3	89,8	111,7	73,5	82,3	46,3	51,6	100,3	100,8	92,3	93,8	114,7	100,1	64,0
Avril .....	94,7	94,3	91,3	89,7	112,5	71,5	79,7	46,4	47,0	100,6	100,6	91,6	95,7	113,9	99,5	67,3
Mai .....	95,9	94,9	92,1	90,9	108,8	73,6	82,0	47,8	47,3	101,8	101,1	91,7	98,0	115,5	97,9	66,9
Juin .....	94,9	94,6	93,3	92,3	105,2	72,0	79,8	48,0	46,7	100,6	100,7	89,2	95,6	115,7	98,9	71,3
Juillet .....	95,6	95,0	93,1	91,8	110,5	74,3	82,8	48,4	48,8	101,2	100,9	89,4	96,7	116,0	100,0	76,7
Août .....	93,1	94,5	91,6	90,7	103,7	72,0	79,8	47,9	48,2	98,4	100,6	90,1	90,1	115,2	100,1	74,2
Septembre .....	92,7	94,1	91,3	90,0	108,4	72,0	79,6	48,2	49,7	97,9	100,0	90,8	89,3	114,0	100,1	69,0
Octobre .....	94,3	94,0	92,6	91,3	111,5	73,5	81,5	49,0	48,7	99,6	99,7	87,1	93,9	116,1	99,7	70,4
Novembre .....	96,0	94,4	93,9	92,8	109,2	71,0	78,3	48,9	51,1	101,6	99,9	88,3	98,6	116,0	98,9	66,6
Décembre .....	95,1	94,9	94,9	93,9	108,0	72,3	79,9	49,1	49,0	100,4	100,6	90,1	93,5	117,2	99,0	66,8
1992 Janvier .....	94,4	93,3	93,6	92,5	107,5	72,3	80,5	47,5	46,8	99,9	98,9	86,0	95,4	116,5	98,8	66,4
Février .....	94,7	93,4	93,0	91,7	110,8	71,6	80,9	43,9	42,9	100,7	99,5	87,4	95,5	116,8	101,8	64,0
Mars .....	95,4	93,9	94,0	92,8	108,9	72,4	80,9	46,6	43,4	101,3	99,9	89,9	96,0	116,4	101,1	69,6
Avril .....	95,3	93,8	93,9	92,7	109,7	70,8	78,6	46,9	45,4	101,2	99,8	85,1	96,6	119,7	98,8	69,8
Mai .....	96,2	93,3	94,8	93,8	107,8	72,4	80,5	47,5	43,2	102,3	99,1	87,4	100,7	117,0	96,9	66,3
Juin .....	94,2	93,7	92,4	91,8	100,9	72,8	80,2	49,8	44,9	100,0	99,8	91,4	92,7	116,6	97,7	63,3
Juillet .....	91,6	92,8	91,1	90,0	106,0	71,7	79,1	48,5	45,8	96,7	98,8	86,0	87,1	118,0	97,3	61,5
Août .....	91,9	92,1	90,5	89,2	109,1	69,6	77,2	46,1	44,1	97,6	98,3	86,0	89,3	117,8	97,3	59,5
Septembre .....	93,5	92,5	92,5	91,3	107,3	70,1	78,0	45,9	44,4	99,2	98,4	86,8	92,3	117,3	99,3	55,5
Octobre .....	91,3	91,6	91,6	90,3	108,4	67,6	74,8	45,6	43,7	96,7	97,5	83,9	88,1	117,2	97,3	59,8
Novembre .....	90,3	90,8	89,2	87,9	108,2	67,0	74,6	43,7	45,5	95,5	96,8	83,4	86,3	116,2	96,5	62,4
Décembre .....	90,3	90,7	88,7	87,4	107,7	67,7	74,6	46,4	45,1	95,7	96,8	83,1	86,1	116,0	99,4	59,9

N.B. : Les données de l'INS sur le commerce extérieur sont sujettes à des révisions mensuelles, et ce durant 12 mois.

<sup>1</sup> Classification type pour le commerce international, établie par l'Organisation des Nations Unies, troisième révision.

# VIII - 2c. — EXPORTATIONS DE L'UEBL : REPARTITION PAR SECTIONS DE LA CLASSIFICATION TYPE POUR LE COMMERCE INTERNATIONAL<sup>1</sup>

Indices des quantités (base 1985 = 100)

Source : INS; Calculs : BNB.

	Total		Produits alimentaires, boissons et tabacs			Matières brutes non comestibles (à l'exception des carburants), huiles et graisses			Combustibles minéraux	Produits manufacturés						
	(CTCI 0 à 9)		(CTCI 0 + 1)			(CTCI 2 + 4)			(CTCI 3)	(CTCI 5 à 9)						
		p.m. Total sans le diamant	Total	Produits alimentaires et animaux vivants	Boissons et tabacs	Total	Matières brutes non comestibles	Huiles et graisses		Total	p.m. Produits manufacturés à l'exception du diamant	Produits chimiques	Articles manufacturés classés d'après la matière première	Machines et matériel de transport	Articles manufacturés divers	Articles et transactions non classés ailleurs
			(CTCI 0)	(CTCI 1)		(CTCI 2)	(CTCI 4)				(CTCI 5)	(CTCI 6)	(CTCI 7)	(CTCI 8)	(CTCI 9)	
1983	91,9	92,7	90,3	89,9	96,0	88,2	91,1	79,3	116,0	90,3	91,1	86,6	89,3	92,5	91,2	122,0
1984	96,6	97,3	98,8	99,0	96,0	97,6	101,1	86,8	117,0	94,6	95,3	93,9	96,2	91,2	97,3	119,8
1985	100,0	100,0	100,0	100,0	100,0	100,0	100,0	100,0	100,0	100,0	100,0	100,0	100,0	100,0	100,0	100,0
1986	104,5	104,0	103,3	103,6	100,2	101,6	99,8	108,3	122,5	103,6	103,0	105,8	101,1	106,5	103,1	73,9
1987	110,9	110,2	110,8	111,2	105,8	111,1	108,9	119,7	121,9	110,1	109,2	113,3	106,6	113,5	109,0	77,9
1988	116,6	115,4	113,1	115,1	92,2	109,1	106,3	121,9	126,8	116,4	114,9	94,7	133,4	116,6	89,7	95,7
1989	126,1	125,3	122,3	124,7	97,7	128,8	126,7	136,6	140,9	125,3	124,2	125,4	124,5	127,7	120,9	121,7
1990	129,7	130,4	127,9	130,8	96,8	124,7	123,4	127,8	137,7	129,2	130,0	133,7	123,8	134,0	131,5	76,8
1991	134,6	134,3	145,4	149,5	103,4	126,5	124,4	134,5	148,9	132,6	132,0	140,8	127,9	132,0	142,7	88,3
1992	135,3	135,5	152,0	156,3	107,3	129,9	127,1	142,0	147,6	132,5	132,6	148,8	125,0	128,4	151,5	88,5
1990 Décembre	115,9	115,0	124,2	128,5	81,6	105,0	104,1	106,9	96,9	115,7	114,7	119,3	106,8	124,8	114,3	97,2
1991 Janvier	143,0	145,1	147,7	152,8	95,9	133,5	128,8	157,0	205,0	139,6	141,9	153,7	130,2	142,9	146,3	62,3
Février	126,7	126,8	123,5	127,0	87,2	118,3	112,5	147,2	145,1	126,1	126,1	130,3	120,5	129,1	133,7	85,9
Mars	142,4	141,3	138,1	141,4	103,9	130,6	129,8	131,9	163,2	142,0	140,5	143,3	138,7	144,5	149,7	63,6
Avril	140,9	141,6	143,6	147,0	108,3	130,8	129,7	133,2	152,6	139,9	140,6	144,3	132,9	145,8	143,2	106,8
Mai	134,2	134,6	146,3	149,7	110,8	123,6	121,3	133,2	146,8	132,2	132,5	141,5	125,5	135,2	132,1	151,7
Juin	137,3	138,9	142,0	145,3	107,0	122,6	122,2	121,7	141,2	136,5	138,4	143,5	126,9	142,2	145,2	116,6
Juillet	131,4	128,6	140,5	142,1	122,8	112,4	111,4	114,6	152,1	129,8	126,3	139,5	131,8	123,3	131,4	71,5
Août	99,2	98,0	134,3	137,4	101,5	88,6	84,9	106,8	150,7	93,2	91,4	109,3	93,6	80,2	109,2	70,7
Septembre	141,9	138,8	153,5	157,9	108,5	139,8	134,5	165,5	116,8	141,1	137,3	141,1	143,0	136,0	155,3	80,4
Octobre	154,3	152,9	169,3	175,9	102,6	146,6	144,8	152,8	134,2	153,1	151,3	157,5	150,6	148,0	177,2	93,1
Novembre	130,7	131,5	146,3	151,6	93,1	137,7	138,1	132,4	148,3	127,5	128,1	139,4	121,8	124,3	145,3	69,9
Décembre	122,1	122,1	151,9	157,4	96,6	120,2	120,8	113,7	128,3	118,1	117,8	127,2	111,3	118,7	129,3	82,0
1992 Janvier	135,2	138,0	147,2	152,3	95,6	131,6	125,0	163,8	171,9	131,9	135,1	158,5	121,5	127,6	146,3	72,1
Février	129,2	130,6	135,7	139,4	96,8	141,2	135,6	167,3	111,4	128,2	129,7	144,8	121,3	123,7	146,4	69,6
Mars	146,4	148,2	151,4	156,3	101,4	147,3	145,7	151,7	133,4	145,6	147,8	161,2	133,2	148,5	160,8	101,7
Avril	138,1	140,9	151,7	156,7	100,6	130,0	129,7	128,4	165,8	135,3	138,3	158,2	122,3	134,8	152,6	77,9
Mai	127,3	130,7	141,0	144,6	104,1	125,1	120,5	146,9	136,5	124,9	128,9	138,6	112,3	132,0	130,5	90,9
Juin	145,9	146,6	161,5	163,6	138,7	124,6	125,3	118,0	159,5	143,8	144,5	163,9	135,1	141,8	155,5	60,4
Juillet	130,7	126,1	146,3	149,9	108,7	112,8	109,1	129,9	141,8	128,7	122,9	150,8	136,1	109,2	136,2	64,7
Août	99,3	100,9	139,5	142,0	104,7	96,8	91,5	122,8	149,7	92,6	93,9	122,1	84,3	80,0	119,0	60,8
Septembre	141,7	141,3	160,1	165,4	106,3	140,1	135,8	160,1	151,9	138,8	137,9	152,4	137,1	129,8	158,1	77,9
Octobre	147,3	148,1	156,5	161,2	108,8	137,1	137,6	131,0	123,3	147,0	147,8	157,5	135,9	143,6	183,3	144,0
Novembre	133,3	130,8	155,4	161,3	96,1	132,5	129,3	146,7	129,3	130,5	127,3	135,0	127,7	129,4	142,8	64,2
Décembre	130,1	129,1	158,9	163,6	110,9	126,9	124,7	136,0	186,6	124,2	122,5	137,6	113,7	122,4	147,7	109,5

N.B. : Les données de l'INS sur le commerce extérieur sont sujettes à des révisions mensuelles, et ce durant 12 mois.

<sup>1</sup> Classification type pour le commerce international, établie par l'Organisation des Nations Unies, troisième révision.

# VIII - 3a. — IMPORTATIONS DE L'UEBL : REPARTITION PAR SECTIONS DE LA CLASSIFICATION TYPE POUR LE COMMERCE INTERNATIONAL <sup>1</sup>

Milliards de francs

Source : INS; Calculs : BNB.

	Total		Produits alimentaires, boissons et tabacs			Matières brutes non comestibles (à l'exception des carburants), huiles et graisses			Combustibles minéraux	Produits manufacturés						
	(CTCI 0 à 9)		(CTCI 0 + 1)			(CTCI 2 + 4)			(CTCI 3)	(CTCI 5 à 9)						
		p.m. Total sans le diamant	Total	Produits alimentaires et animaux vivants	Boissons et tabacs	Total	Matières brutes non comestibles	Huiles et graisses		Total	p.m. Produits manufacturés à l'exception du diamant	Produits chimiques	Articles manufacturés classés d'après la matière première	Machines et matériel de transport	Articles manufacturés divers	Articles et transactions non classés ailleurs
			(CTCI 0)	(CTCI 1)		(CTCI 2)	(CTCI 4)				(CTCI 5)	(CTCI 6)	(CTCI 7)	(CTCI 8)	(CTCI 9)	
1983 .....	2.820,9	2.673,1	292,5	259,5	33,0	218,0	204,2	13,9	535,7	1.774,7	1.626,7	264,1	565,9	619,3	223,6	101,7
1984 .....	3.195,8	3.015,1	337,9	301,7	36,2	257,4	236,1	21,3	595,0	2.005,4	1.824,4	316,2	662,4	685,5	246,3	94,9
1985 .....	3.317,8	3.146,9	331,5	293,7	37,8	267,1	246,2	20,8	551,0	2.168,3	1.997,3	338,8	675,9	767,0	266,7	119,9
1986 .....	3.065,2	2.891,8	317,3	279,8	37,5	204,1	191,1	13,0	325,3	2.218,5	2.045,5	318,2	663,9	854,6	289,1	92
1987 .....	3.110,1	2.931,1	311,8	273,4	38,3	204,9	194,6	10,3	283,8	2.309,7	2.130,7	323,5	670,2	920,9	315,9	79,1
1988 .....	3.393,6	3.175,2	332,3	294,1	38,2	239,0	226,3	12,7	243,5	2.578,8	2.360,4	389,6	805,3	810,0	343,9	230,0
1989 .....	3.883,9	3.601,0	352,7	312,5	40,2	276,8	262,0	14,8	297,4	2.956,9	2.674,1	447,2	954,9	945,5	378,9	230,4
1990 .....	4.011,6	3.748,2	357,7	314,2	43,5	242,2	228,7	13,5	326,7	3.085,0	2.821,6	456,9	936,4	1.023,5	421,1	247,2
1991 .....	4.116,3	3.861,0	390,8	345,1	45,7	227,6	212,4	15,2	344,3	3.153,5	2.898,3	474,6	914,5	1.071,7	448,3	244,4
1992 .....	4.023,7	3.783,9	399,1	349,5	49,7	216,0	201,3	14,7	305,2	3.103,4	2.863,6	478,9	876,1	1.029,6	464,5	254,3
1990 Décembre .....	308,7	290,4	30,5	25,6	4,9	16,7	15,8	0,9	32,1	229,4	211,2	33,9	65,2	81,5	29,5	19,4
1991 Janvier .....	374,1	350,9	33,0	29,5	3,4	19,9	18,8	1,1	40,7	280,6	257,3	49,2	81,8	85,8	38,7	25,1
Février .....	327,1	307,9	26,2	23,6	2,6	16,9	15,7	1,2	29,8	254,2	235,0	39,8	70,5	82,3	39,4	22,1
Mars .....	358,7	340,3	33,1	29,6	3,4	18,9	17,6	1,3	26,7	280,0	261,6	44,3	77,7	93,6	42,6	21,8
Avril .....	352,4	331,2	33,4	30,0	3,4	19,7	18,6	1,1	25,8	273,5	252,2	42,8	81,0	92,4	36,6	20,7
Mai .....	345,2	321,4	32,9	29,2	3,8	19,4	17,9	1,5	31,2	261,8	238,0	40,9	81,0	87,5	32,3	20,1
Juin .....	347,2	325,6	31,5	27,8	3,8	20,0	18,4	1,6	24,4	271,3	249,8	39,2	80,2	97,6	32,9	21,4
Juillet .....	332,8	311,1	31,8	27,9	3,8	16,5	15,5	1,0	27,4	257,1	235,4	35,0	72,0	94,8	40,5	14,8
Août .....	294,0	273,5	30,5	27,4	3,0	18,3	17,0	1,4	25,0	220,2	199,7	33,1	67,1	71,4	36,1	12,5
Septembre .....	354,3	331,9	34,0	29,9	4,1	20,9	19,5	1,5	27,5	271,9	249,5	39,3	77,9	90,5	41,4	22,8
Octobre .....	371,3	344,9	36,5	31,8	4,7	19,8	18,5	1,3	24,9	290,1	263,8	41,2	87,5	97,2	41,4	22,8
Novembre .....	335,0	315,6	32,4	28,0	4,5	19,4	18,3	1,1	28,6	254,6	235,2	36,9	73,2	89,1	34,6	20,9
Décembre .....	324,2	306,6	35,5	30,3	5,2	17,9	16,8	1,1	32,4	238,3	220,8	32,8	64,7	89,4	32,0	19,4
1992 Janvier .....	345,8	326,4	32,1	28,2	4,0	18,5	17,3	1,2	28,1	267,2	247,7	40,9	75,9	86,9	39,7	23,7
Février .....	344,1	324,8	32,1	28,7	3,4	18,3	17,1	1,2	25,1	268,6	249,3	38,9	73,3	90,3	43,3	22,9
Mars .....	396,8	370,9	36,5	32,5	4,0	23,2	21,5	1,6	29,7	307,4	281,5	45,9	88,9	100,4	47,4	24,8
Avril .....	356,4	335,1	34,9	31,2	3,7	19,5	18,4	1,1	23,2	278,7	257,5	43,6	78,8	94,1	36,9	25,2
Mai .....	317,9	302,1	31,0	27,2	3,8	17,7	16,6	1,1	21,7	247,5	231,6	38,9	69,3	82,9	31,5	24,8
Juin .....	354,4	329,5	34,9	30,7	4,2	20,2	18,8	1,4	23,7	275,6	250,7	41,2	82,4	92,5	36,2	23,3
Juillet .....	307,0	286,9	31,9	28,2	3,7	15,6	14,4	1,2	25,6	234,0	213,9	37,8	67,5	74,6	40,0	14,1
Août .....	279,0	261,3	29,5	26,2	3,3	15,1	14,1	1,0	22,2	212,2	194,6	37,5	61,2	63,0	37,0	13,5
Septembre .....	341,3	319,4	33,9	29,9	4,0	17,7	16,3	1,4	24,4	265,2	243,3	41,7	76,6	83,5	43,7	19,8
Octobre .....	331,2	312,3	32,9	28,8	4,1	17,6	16,4	1,2	22,5	258,2	239,2	39,1	74,0	83,3	40,0	21,8
Novembre .....	312,4	295,1	32,2	27,7	4,6	16,1	15,1	1,0	25,3	238,7	221,4	36,8	66,3	80,2	34,9	20,5
Décembre .....	332,1	314,7	37,2	31,1	6,1	17,0	15,7	1,3	33,8	244,1	226,7	36,6	63,4	89,7	35,3	19,0

N.B. : Les données de l'INS sur le commerce extérieur sont sujettes à des révisions mensuelles, et ce durant 12 mois.

<sup>1</sup> Classification type pour le commerce international, établie par l'Organisation des Nations Unies, troisième révision.

# VIII - 3b. — IMPORTATIONS DE L'UEBL : REPARTITION PAR SECTIONS DE LA CLASSIFICATION TYPE POUR LE COMMERCE INTERNATIONAL <sup>1</sup>

Indices des valeurs unitaires moyennes (base 1985 = 100)

Source : INS; Calculs : BNB.

	Total		Produits alimentaires, boissons et tabacs			Matières brutes non comestibles (à l'exception des carburants), huiles et graisses			Combustibles minéraux	Produits manufacturés						
	(CTCI 0 à 9)		(CTCI 0 + 1)			(CTCI 2 + 4)			(CTCI 3)	(CTCI 5 à 9)						
		p.m. Total sans le diamant	Total	Produits alimentaires et animaux vivants	Boissons et tabacs	Total	Matières brutes non comestibles	Huiles et graisses		Total	p.m. Produits manufacturés à l'exception du diamant	Produits chimiques	Articles manufacturés classés d'après la matière première	Machines et matériel de transport	Articles manufacturés divers	Articles et transactions non classés ailleurs
			(CTCI 0)	(CTCI 1)		(CTCI 2)	(CTCI 4)				(CTCI 5)	(CTCI 6)	(CTCI 7)	(CTCI 8)	(CTCI 9)	
1983	91,8	91,0	95,1	96,1	87,6	91,3	93,2	68,7	91,7	91,2	89,8	89,6	93,5	89,7	90,3	133,8
1984	99,1	98,2	102,0	102,9	95,6	101,4	100,8	108,3	99,9	98,0	96,5	96,9	101,0	96,3	95,7	132,1
1985	100,0	100,0	100,0	100,0	100,0	100,0	100,0	100,0	100,0	100,0	100,0	100,0	100,0	100,0	100,0	100,0
1986	87,2	87,7	96,0	95,5	99,4	79,3	81,4	56,4	55,2	94,2	95,7	84,6	89,1	102,0	98,3	98,4
1987	82,4	82,7	88,2	87,0	97,5	70,5	72,9	44,2	47,7	91,1	92,3	80,3	85,6	99,6	95,2	97,7
1988	84,5	83,4	91,1	90,3	97,8	74,9	77,2	50,0	40,8	95,0	94,3	82,5	97,5	99,6	96,1	95,6
1989	90,7	89,1	94,9	94,1	101,4	85,7	88,6	53,9	47,8	100,9	99,4	87,8	106,6	104,3	98,9	88,3
1990	88,5	86,3	89,5	87,8	103,8	77,6	80,4	47,3	50,5	98,7	96,3	83,0	105,1	103,4	96,1	75,4
1991	87,4	85,9	89,3	87,1	107,1	72,1	74,4	46,3	50,2	97,7	96,3	81,3	98,6	107,1	95,8	73,7
1992	84,3	82,7	87,9	85,1	111,8	67,8	69,6	47,0	43,3	95,3	93,7	75,7	95,4	106,9	94,4	72,3
1990 Décembre	91,3	89,4	88,7	85,7	110,9	71,6	74,2	44,1	60,4	101,2	99,4	88,5	103,2	108,9	96,6	72,2
1991 Janvier	89,2	88,6	87,0	85,2	101,7	72,8	75,4	44,5	58,7	98,6	98,6	87,9	95,9	107,8	97,2	73,3
Février	88,3	87,5	88,3	86,7	101,2	72,1	74,5	44,8	56,4	97,8	97,4	87,1	96,3	104,1	100,8	70,8
Mars	87,1	86,2	88,6	86,8	103,1	71,8	74,3	44,8	48,2	97,8	97,3	83,9	96,8	106,8	97,5	72,2
Avril	87,3	85,7	90,0	88,1	105,6	73,1	75,7	45,0	48,3	97,8	96,3	84,6	99,3	105,0	95,3	75,5
Mai	88,0	85,4	90,3	88,6	103,5	73,1	75,6	45,7	49,8	98,5	95,5	80,5	103,9	106,4	93,0	77,0
Juin	88,3	86,3	90,5	88,7	105,2	74,6	77,0	47,0	48,7	99,0	96,8	80,6	102,0	108,1	95,6	74,2
Juillet	89,6	87,4	90,6	88,7	106,4	75,1	77,6	47,0	48,6	100,8	98,5	80,8	103,8	109,2	101,1	79,2
Août	87,3	86,8	89,7	87,8	105,3	73,2	75,4	48,6	49,0	97,7	97,8	78,4	96,0	109,5	100,3	75,2
Septembre	88,5	86,8	90,6	88,8	105,9	70,9	72,9	48,1	50,3	99,2	97,6	80,6	99,9	108,9	100,1	76,6
Octobre	87,4	85,5	89,0	86,3	111,3	72,2	74,4	47,3	49,1	97,9	95,9	89,9	100,4	107,5	94,6	69,2
Novembre	88,1	86,8	91,1	88,3	113,9	71,6	73,8	47,5	50,5	98,5	97,4	79,9	98,3	110,7	94,9	75,1
Décembre	88,0	86,0	91,4	88,4	115,6	70,0	71,8	49,1	47,2	99,2	97,2	79,7	100,5	110,5	95,1	72,5
1992 Janvier	85,9	84,3	88,6	86,5	105,9	71,2	73,4	46,9	42,7	97,4	96,0	78,5	97,5	109,5	97,0	70,6
Février	88,2	86,2	90,2	87,9	108,9	70,4	72,4	47,8	49,8	99,0	96,9	80,7	99,1	108,0	100,8	75,6
Mars	88,0	85,3	89,4	87,0	109,1	71,1	73,3	46,4	42,6	100,3	97,4	78,9	102,4	110,6	99,0	78,3
Avril	87,1	84,3	90,2	87,7	111,9	71,2	73,3	47,1	43,3	98,6	95,5	78,6	102,9	107,7	95,5	74,7
Mai	87,6	84,4	89,9	87,7	107,9	70,8	72,7	48,3	45,4	99,0	95,2	78,9	104,9	107,9	92,8	75,5
Juin	86,2	83,8	90,1	87,6	111,2	69,3	70,9	50,2	45,4	97,0	94,4	77,5	100,7	106,8	93,1	72,6
Juillet	83,4	83,4	88,8	86,4	108,5	68,7	70,3	49,3	44,0	93,7	94,6	75,5	88,0	110,0	97,1	65,5
Août	83,2	83,0	86,8	84,3	107,5	66,7	68,2	48,0	43,6	93,8	94,6	74,5	89,4	107,9	98,0	71,2
Septembre	84,3	82,7	86,8	83,9	110,9	64,3	65,8	45,9	42,8	95,9	94,5	76,0	95,3	109,3	95,7	69,7
Octobre	83,4	81,9	87,4	84,2	115,2	63,4	65,0	45,0	41,4	94,8	93,6	74,6	93,8	106,3	93,1	79,0
Novembre	83,0	81,6	86,3	83,2	112,4	64,5	66,1	45,5	43,2	94,1	92,8	73,9	92,9	108,0	92,7	69,8
Décembre	84,3	82,7	87,9	84,2	117,3	64,0	65,4	46,3	42,9	96,1	94,6	73,4	94,8	112,4	95,4	66,8

N.B. : Les données de l'INS sur le commerce extérieur sont sujettes à des révisions mensuelles, et ce durant 12 mois.

<sup>1</sup> Classification type pour le commerce international, établie par l'Organisation des Nations Unies, troisième révision.

# VIII - 3c. — IMPORTATIONS DE L'UEBL : REPARTITION PAR SECTIONS DE LA CLASSIFICATION TYPE POUR LE COMMERCE INTERNATIONAL<sup>1</sup>

Indices des quantités (base 1985 = 100)

Source : INS; Calculs : BNB.

	Total		Produits alimentaires, boissons et tabacs			Matières brutes non comestibles (à l'exception des carburants), huiles et graisses			Combustibles minéraux	Produits manufacturés						
	(CTCI 0 à 9)		(CTCI 0 + 1)			(CTCI 2 + 4)			(CTCI 3)	(CTCI 5 à 9)						
		p.m. Total sans le diamant	Total	Produits alimentaires et animaux vivants	Boissons et tabacs	Total	Matières brutes non comestibles	Huiles et graisses		Total	p.m. Produits manufacturés à l'exception du diamant	Produits chimiques	Articles manufacturés classés d'après la matière première	Machines et matériel de transport	Articles manufacturés divers	Articles et transactions non classés ailleurs
			(CTCI 0)	(CTCI 1)		(CTCI 2)	(CTCI 4)				(CTCI 5)	(CTCI 6)	(CTCI 7)	(CTCI 8)	(CTCI 9)	
1983 .....	92,6	93,4	92,8	92,0	99,6	89,6	89,2	96,8	106,1	89,8	90,7	83,7	88,9	90,0	92,9	87,3
1984 .....	97,2	97,6	99,9	99,9	100,0	95,1	95,2	94,5	108,1	94,3	94,6	92,9	96,8	92,8	96,5	67,0
1985 .....	100,0	100,0	100,0	100,0	100,0	100,0	100,0	100,0	100,0	100,0	100,0	100,0	100,0	100,0	100,0	100,0
1986 .....	106,0	104,8	99,9	100,0	99,7	96,3	95,5	108,7	107,1	108,6	107,0	110,1	109,9	109,3	107,4	78,0
1987 .....	113,7	112,7	106,8	107,2	104,0	108,9	108,7	109,9	107,8	116,9	115,5	115,9	115,4	120,5	120,6	64,3
1988 .....	121,1	121,0	110,4	111,4	102,9	115,0	114,8	115,8	108,6	125,6	125,7	109,0	139,9	128,5	109,2	66,9
1989 .....	129,1	128,4	112,4	113,4	104,8	119,9	119,5	126,1	113,1	135,3	134,8	140,3	135,2	136,4	140,3	35,8
1990 .....	136,6	138,0	120,8	122,2	110,8	115,9	115,0	131,0	117,5	144,2	146,9	154,3	134,4	148,6	160,0	40,8
1991 .....	141,9	142,8	132,3	135,2	112,9	117,1	115,3	149,8	124,7	148,9	150,7	162,9	140,1	148,9	171,2	38,0
1992 .....	143,8	145,5	137,2	140,1	117,5	118,5	117,0	145,0	128,0	150,3	153,0	170,2	136,8	125,4	178,2	605,3
1990 Décembre .....	122,3	123,8	124,6	122,3	139,7	103,6	103,1	110,7	116,0	125,5	127,7	124,9	115,1	135,4	134,8	51,3
1991 Janvier .....	151,7	151,0	137,5	142,0	107,6	121,7	120,6	140,4	151,2	157,6	156,9	186,0	155,0	146,2	174,4	89,0
Février .....	133,9	134,1	107,8	111,4	83,0	104,3	102,2	143,0	115,1	143,9	144,9	151,1	133,0	144,5	171,3	75,3
Mars .....	148,9	150,6	135,4	139,9	105,5	117,2	114,6	163,1	120,8	158,5	161,7	177,5	145,2	157,4	191,7	25,6
Avril .....	146,0	147,3	134,7	139,6	102,5	120,0	119,1	133,6	116,7	154,9	157,4	170,4	147,5	156,4	168,8	31,1
Mai .....	141,8	143,5	132,3	134,8	114,9	117,9	114,5	180,2	136,7	147,2	149,8	171,2	141,0	146,8	152,7	24,3
Juin .....	142,1	143,9	126,4	128,3	113,3	119,3	115,8	182,2	109,1	151,8	155,0	157,9	142,9	163,0	151,8	24,3
Juillet .....	134,3	135,7	127,1	129,0	114,0	97,8	96,7	116,8	122,8	141,2	143,8	141,2	125,3	149,4	175,3	18,5
Août .....	121,7	120,2	123,3	128,0	91,8	111,4	109,0	152,9	111,0	124,8	122,7	138,3	126,1	112,3	157,4	27,3
Septembre .....	144,9	145,9	136,0	138,0	121,8	131,3	129,3	165,6	119,1	151,8	153,7	165,3	141,2	150,6	181,5	47,2
Octobre .....	153,6	153,9	148,8	151,1	133,7	122,4	120,5	154,3	110,5	164,0	165,2	174,5	157,4	162,5	193,0	26,0
Novembre .....	137,5	138,6	129,2	129,8	124,7	120,6	120,0	130,8	123,3	143,1	145,1	158,2	135,0	144,1	160,0	26,7
Décembre .....	133,2	136,0	141,1	140,7	142,5	113,8	113,1	123,9	149,6	133,0	136,6	141,6	118,4	141,8	147,8	40,6
1992 Janvier .....	145,6	147,6	131,5	133,3	118,9	115,7	114,4	136,9	143,4	151,8	155,1	169,6	140,7	124,0	178,1	660,7
Février .....	141,1	143,7	129,1	133,6	100,0	115,8	114,6	137,2	110,0	150,3	154,7	156,1	132,2	130,6	186,0	631,4
Mars .....	163,1	165,8	147,8	152,7	115,8	145,4	142,2	201,3	152,1	169,7	173,8	184,6	154,6	141,8	207,6	694,9
Avril .....	148,0	151,5	140,3	145,8	104,6	122,2	121,8	127,2	117,0	156,5	162,0	185,5	136,8	136,5	167,9	658,9
Mai .....	131,3	136,5	125,1	127,0	112,4	111,5	110,5	130,1	104,3	138,4	146,3	165,9	118,2	120,0	147,4	647,2
Juin .....	148,8	150,0	140,6	143,4	121,1	129,7	128,3	155,3	113,8	157,3	159,7	173,3	146,2	135,2	169,3	655,2
Juillet .....	133,0	131,1	130,2	133,5	107,9	101,2	99,0	138,3	126,6	138,3	136,0	159,1	136,8	105,9	179,2	432,4
Août .....	121,3	120,0	123,3	127,4	96,2	101,1	100,4	114,7	111,0	125,2	123,5	158,3	123,0	91,3	163,8	382,7
Septembre .....	146,3	147,2	141,9	146,1	114,2	122,9	120,1	171,9	124,2	153,1	154,8	177,7	143,8	119,3	197,8	569,6
Octobre .....	143,7	145,4	136,7	140,3	113,2	123,5	122,2	147,9	118,9	150,8	153,6	169,4	140,4	122,5	186,6	579,7
Novembre .....	136,1	137,9	135,6	136,2	129,7	111,3	110,7	122,2	127,9	140,5	143,4	157,9	126,8	116,0	163,2	654,1
Décembre .....	142,4	145,1	153,6	151,3	165,1	118,1	116,3	151,0	171,7	140,7	144,1	154,9	118,7	124,7	161,2	654,8

N.B. : Les données de l'INS sur le commerce extérieur sont sujettes à des révisions mensuelles, et ce durant 12 mois.

<sup>1</sup> Classification type pour le commerce international, établie par l'Organisation des Nations Unies, troisième révision.

### VIII - 4a. — COMMERCE EXTERIEUR DE L'UEBL : REPARTITION SELON L'USAGE DES PRODUITS <sup>1</sup>

Milliards de francs

Source : INS; Calculs : BNB.

	Importations							Exportations						
	Total	Biens d'équipement	Biens intermédiaires	Biens de consommation	Biens non classés ailleurs	dont :		Total	Biens d'équipement	Biens intermédiaires	Biens de consommation	Biens non classés ailleurs	dont :	
						véhicules automobiles	carburants pour moteur						véhicules automobiles	carburants pour moteur
1983 .....	2.820,9	184,3	2.070,2	426,2	140,2	88,9	19,0	2.651,3	198,6	1.675,0	451,2	326,5	251,8	40,0
1984 .....	3.195,8	221,4	2.359,9	474,5	139,9	99,0	20,2	2.992,1	227,6	1.935,3	519,0	310,2	242,8	37,1
1985 .....	3.317,8	242,1	2.425,9	502,2	147,6	104,7	19,5	3.167,7	262,3	2.000,7	556,5	348,3	286,9	36,4
1986 .....	3.065,2	276,2	2.112,8	530,3	146,0	126,2	7,5	3.070,3	277,7	1.838,8	579,1	374,8	329,2	27,5
1987 .....	3.110,1	302,6	2.083,8	569,8	153,9	137,2	7,1	3.100,1	289,2	1.819,9	605,6	385,5	356,5	15,2
1988 .....	3.393,6	316,1	2.322,4	600,0	155,1	148,1	6,5	3.382,3	263,5	2.142,4	599,5	376,8	357,3	18,2
1989 .....	3.883,9	374,7	2.658,2	661,9	189,1	173,8	13,6	3.943,1	337,7	2.478,8	685,9	440,6	397,5	25,0
1990 .....	4.011,6	399,4	2.630,7	770,6	210,9	196,3	13,8	3.944,5	321,4	2.183,7	958,2	481,2	454,4	25,2
1991 .....	4.116,3	468,7	2.634,3	779,6	233,6	222,7	9,6	4.023,4	578,4	2.173,7	784,9	486,4	455,0	30,1
1992 .....	4.023,7	379,3	2.577,1	856,6	210,8	201,3	8,8	3.967,9	313,9	2.109,5	1.056,6	487,8	454,8	31,7
1990 Décembre .....	308,7	31,8	200,0	58,4	18,5	17,0	1,4	288,9	28,4	148,5	72,7	39,3	36,9	2,2
1991 Janvier .....	374,1	36,8	253,0	66,6	17,8	16,8	0,9	365,7	51,6	198,4	66,3	49,4	46,4	2,8
Février .....	327,1	34,2	213,1	61,6	18,1	17,5	0,6	320,1	45,0	175,5	59,1	40,5	38,1	2,3
Mars .....	358,7	42,1	227,0	70,5	19,1	17,8	0,6	356,8	51,5	192,7	66,1	46,5	44,1	2,3
Avril .....	352,4	42,7	226,3	64,1	19,3	18,6	0,7	352,3	54,3	189,6	65,1	43,3	40,6	2,6
Mai .....	345,2	40,3	227,7	60,2	17,0	16,2	0,7	339,7	51,0	184,8	62,5	41,3	38,7	2,5
Juin .....	347,2	38,4	223,5	59,3	26,0	25,1	0,8	344,0	50,7	182,2	65,3	45,8	43,2	2,5
Juillet .....	332,8	39,4	200,3	67,0	26,1	25,1	0,9	331,7	45,9	183,1	63,1	39,6	36,5	3,1
Août .....	294,0	33,4	185,9	60,9	13,8	12,9	0,8	243,9	33,0	135,7	53,6	21,5	18,3	3,1
Septembre .....	354,3	39,6	227,1	70,4	17,3	16,3	0,9	347,3	49,5	186,1	70,2	41,5	39,5	1,9
Octobre .....	371,3	43,4	234,6	72,9	20,4	19,5	0,9	384,1	53,8	207,8	78,5	44,0	41,9	2,0
Novembre .....	335,0	37,5	215,3	63,4	18,8	17,8	1,0	331,3	47,7	179,1	68,7	35,8	33,1	2,5
Décembre .....	324,2	40,8	200,6	62,8	19,9	19,0	0,8	306,5	44,3	158,7	66,4	37,1	34,5	2,4
1992 Janvier .....	345,8	31,4	221,6	72,4	20,5	19,8	0,7	337,0	24,5	182,2	87,2	43,1	39,6	3,4
Février .....	344,1	33,1	216,4	74,1	20,4	19,8	0,6	323,2	24,7	173,1	83,6	41,7	39,6	1,9
Mars .....	396,8	37,8	256,9	81,4	20,7	20,0	0,6	368,5	28,7	190,9	100,1	48,9	46,1	2,6
Avril .....	356,4	33,8	229,6	72,3	20,7	19,9	0,7	347,6	28,3	184,4	88,6	46,2	43,6	2,5
Mai .....	317,9	29,3	205,5	64,9	18,2	17,3	0,7	323,3	26,9	171,7	81,2	43,4	40,5	2,8
Juin .....	354,4	35,2	228,8	70,9	19,5	18,8	0,6	363,1	29,5	192,6	96,1	44,8	42,1	2,7
Juillet .....	307,0	29,2	192,6	71,1	14,1	13,1	0,9	316,0	25,5	177,2	80,4	32,9	30,1	2,7
Août .....	279,0	24,6	180,2	63,1	11,1	10,3	0,8	241,1	18,4	127,9	74,8	20,0	16,7	3,1
Septembre .....	341,3	29,4	217,2	77,9	16,8	15,7	1,0	349,7	25,5	190,5	92,1	41,7	39,3	2,3
Octobre .....	331,2	29,6	211,5	73,3	16,7	16,0	0,7	355,2	30,2	182,2	97,2	45,7	43,7	1,9
Novembre .....	312,4	29,6	202,7	64,8	15,3	14,6	0,7	317,7	26,5	164,9	85,0	41,4	38,9	2,4
Décembre .....	332,1	36,8	208,6	70,8	15,9	15,1	0,7	310,0	25,4	161,1	85,7	37,9	34,5	3,2

N.B. : Les données de l'INS sur le commerce extérieur sont sujettes à des révisions mensuelles, et ce durant 12 mois.

<sup>1</sup> Regroupement de la classification selon les grandes catégories économiques (CGCE).

### VIII - 4b. — COMMERCE EXTERIEUR DE L'UEBL : REPARTITION SELON L'USAGE DES PRODUITS<sup>1</sup>

Indices des valeurs unitaires moyennes (base 1985 = 100)

Source : INS; Calculs : BNB.

	Importations							Exportations						
	Total	Biens d'équipement	Biens inter-médiaires	Biens de consommation	Biens non classés ailleurs	dont :		Total	Biens d'équipement	Biens inter-médiaires	Biens de consommation	Biens non classés ailleurs	dont :	
						véhicules automobiles	carburants pour moteur						véhicules automobiles	carburants pour moteur
1983 .....	91,8	90,2	92,0	92,0	88,7	87,1	92,8	91,0	89,9	91,2	91,7	90,6	89,1	94,5
1984 .....	99,1	96,2	99,8	97,7	96,2	95,9	94,5	97,8	95,7	98,7	97,8	94,0	94,2	96,2
1985 .....	100,0	100,0	100,0	100,0	100,0	100,0	100,0	100,0	100,0	100,0	100,0	100,0	100,0	100,0
1986 .....	87,2	100,9	82,8	97,2	96,6	103,8	48,5	92,8	101,2	88,6	98,4	98,8	104,9	55,7
1987 .....	82,4	97,7	77,2	94,3	100,5	108,8	43,9	88,3	99,1	82,6	96,1	97,3	106,1	36,0
1988 .....	84,5	95,0	79,8	94,7	108,7	119,1	39,7	91,6	98,0	87,1	96,5	101,1	110,1	39,8
1989 .....	90,7	101,0	86,2	99,1	115,1	124,9	49,5	98,7	103,0	94,9	101,1	107,6	117,0	42,7
1990 .....	88,5	99,9	83,5	97,1	120,1	129,9	55,6	96,0	103,5	90,0	99,2	114,7	124,6	46,5
1991 .....	87,4	100,4	81,9	96,7	121,5	131,8	51,3	94,3	104,8	86,5	98,6	120,8	130,8	51,1
1992 .....	84,3	98,3	77,9	94,9	126,1	137,9	44,2	92,6	105,5	83,5	98,7	122,1	133,8	44,2
1990 Décembre .....	91,3	102,1	86,4	97,8	129,4	140,2	59,9	94,5	107,1	86,9	98,0	116,5	125,3	54,8
1991 Janvier .....	89,2	103,2	84,2	96,7	119,4	130,1	49,6	96,9	104,4	89,2	98,2	128,7	139,6	54,3
Février .....	88,3	100,1	83,0	99,2	115,9	125,7	48,2	95,7	105,0	88,7	98,9	119,2	128,5	54,1
Mars .....	87,1	102,3	81,8	97,0	113,6	123,6	45,5	94,9	106,6	87,3	96,4	119,8	129,1	52,5
Avril .....	87,3	102,1	81,9	97,2	112,8	122,2	49,5	94,7	106,4	87,1	98,2	119,8	130,0	48,3
Mai .....	88,0	103,5	83,1	95,0	116,0	125,5	51,6	95,9	106,7	89,2	98,0	118,0	128,6	46,4
Juin .....	88,3	101,8	83,0	96,0	123,3	133,4	53,5	94,9	105,9	87,4	99,1	118,4	128,7	48,5
Juillet .....	89,6	101,7	83,6	100,1	127,0	137,6	55,0	95,6	105,1	88,1	99,5	120,8	130,6	51,9
Août .....	87,3	104,5	80,6	99,3	121,8	132,0	54,4	93,1	102,5	84,9	99,2	121,5	130,8	52,2
Septembre .....	88,5	103,3	82,2	100,3	120,8	130,7	53,7	92,7	102,5	84,0	100,1	120,3	130,5	52,3
Octobre .....	87,4	101,6	81,6	95,9	127,6	138,8	52,5	94,3	106,2	85,9	99,5	121,6	131,9	51,8
Novembre .....	88,1	102,0	82,1	96,8	131,7	143,7	51,4	96,0	107,7	88,1	101,0	120,5	130,1	51,8
Décembre .....	88,0	102,5	81,7	98,3	127,9	139,8	49,0	95,1	108,3	86,0	102,4	121,2	130,9	51,6
1992 Janvier .....	85,9	101,5	79,4	96,1	128,6	141,0	41,8	94,4	106,2	86,2	99,0	122,4	132,8	50,2
Février .....	88,2	100,2	82,4	99,2	122,4	133,7	40,8	94,7	108,1	86,3	100,3	120,3	131,9	41,8
Mars .....	88,0	102,1	81,7	98,2	128,4	140,7	42,0	95,4	106,2	86,4	103,8	120,9	132,3	41,9
Avril .....	87,1	100,1	81,7	96,5	118,3	129,2	41,8	95,3	109,2	86,9	99,2	123,3	135,0	43,2
Mai .....	87,6	101,3	82,3	95,1	123,1	134,6	44,5	96,2	105,8	88,5	100,8	121,3	133,2	42,9
Juin .....	86,2	102,5	80,4	95,3	117,2	127,1	47,9	94,2	107,5	84,8	102,4	121,5	132,6	44,7
Juillet .....	83,4	102,8	75,8	96,6	124,3	135,2	47,6	91,6	108,6	82,0	97,9	121,5	133,0	46,2
Août .....	83,2	102,6	75,6	96,8	121,6	133,7	42,5	91,9	105,9	82,6	98,7	121,5	134,6	43,4
Septembre .....	84,3	101,5	77,0	96,3	130,0	140,1	61,1	93,5	106,7	84,2	99,9	123,1	134,8	44,0
Octobre .....	83,4	99,1	76,3	94,7	129,5	143,0	40,4	91,3	104,4	81,3	97,8	125,9	138,2	41,7
Novembre .....	83,0	96,7	76,3	93,7	132,9	146,8	39,9	90,3	105,9	79,9	97,4	123,8	135,7	44,2
Décembre .....	84,3	101,6	76,8	96,3	132,7	145,8	42,3	90,3	106,1	80,5	96,5	121,2	132,7	45,2

N.B. : Les données de l'INS sur le commerce extérieur sont sujettes à des révisions mensuelles, et ce durant 12 mois.

<sup>1</sup> Regroupement de la classification selon les grandes catégories économiques (CCCE).



### VIII - 4c. — COMMERCE EXTERIEUR DE L'UEBL : REPARTITION SELON L'USAGE DES PRODUITS<sup>1</sup>

Indices des quantités (base 1985 = 100)

Source : INS; Calculs : BNB.

	Importations							Exportations						
	Total	Biens d'équipement	Biens intermédiaires	Biens de consommation	Biens non classés ailleurs	dont :		Total	Biens d'équipement	Biens intermédiaires	Biens de consommation	Biens non classés ailleurs	dont :	
						véhicules automobiles	carburants pour moteur						véhicules automobiles	carburants pour moteur
1983 .....	92,6	84,3	92,7	92,3	107,1	97,5	105,1	91,9	84,3	91,8	88,4	103,5	98,5	116,3
1984 .....	97,2	95,1	97,5	96,8	98,5	98,6	109,8	96,6	90,7	97,9	95,4	94,8	89,8	105,9
1985 .....	100,0	100,0	100,0	100,0	100,0	100,0	100,0	100,0	100,0	100,0	100,0	100,0	100,0	100,0
1986 .....	106,0	113,1	105,2	108,6	102,4	116,1	79,2	104,5	104,6	103,7	105,7	108,9	109,4	135,6
1987 .....	113,7	128,0	111,3	120,3	103,8	120,5	83,5	110,9	111,3	110,2	113,2	113,7	117,1	115,8
1988 .....	121,1	137,6	122,8	114,2	98,0	118,8	84,7	116,6	112,3	124,2	101,0	109,8	113,1	126,0
1989 .....	129,1	153,3	127,1	133,1	111,1	132,8	115,9	126,1	125,0	130,6	123,0	115,9	118,4	160,7
1990 .....	136,6	165,2	132,2	147,8	120,2	144,3	127,8	129,7	128,5	131,9	132,5	122,3	127,1	148,9
1991 .....	141,9	172,4	134,9	160,6	132,2	161,3	96,6	134,6	129,2	137,3	144,1	119,3	121,2	161,7
1992 .....	143,8	159,4	138,9	168,9	115,3	139,4	102,1	135,3	122,3	138,2	149,0	118,2	118,4	197,0
1990 Décembre .....	122,3	154,1	116,0	135,7	118,3	139,1	141,2	115,9	130,9	111,5	125,0	117,9	123,2	134,4
1991 Janvier .....	151,7	153,4	151,4	164,7	121,9	148,1	116,0	143,0	135,9	146,2	146,5	135,2	139,1	168,5
Février .....	133,9	152,5	129,0	148,6	128,5	159,4	70,7	126,7	116,6	130,0	130,1	119,5	124,0	141,8
Mars .....	148,9	170,0	139,8	173,2	139,6	165,2	79,7	142,4	131,3	144,0	148,6	137,6	142,8	141,2
Avril .....	146,0	183,3	139,5	157,6	141,6	174,2	81,1	134,0	145,5	143,5	144,3	127,5	130,5	177,1
Mai .....	141,8	171,9	138,0	151,5	120,8	148,3	82,9	134,2	137,2	135,9	138,7	123,9	126,0	179,5
Juin .....	142,1	173,0	134,6	147,5	173,3	215,7	96,0	137,3	135,2	137,0	143,3	137,3	140,4	169,5
Juillet .....	134,3	180,4	119,7	159,9	168,6	209,1	104,5	131,4	126,0	135,4	137,7	115,1	116,8	195,8
Août .....	121,7	142,9	115,8	146,5	94,3	112,2	93,2	99,2	84,0	105,0	117,0	64,0	58,5	199,0
Septembre .....	144,9	168,8	139,1	167,7	118,3	142,6	105,5	141,9	134,2	145,5	152,3	122,5	126,6	119,6
Octobre .....	153,6	190,3	144,6	181,7	132,9	161,0	105,6	154,3	148,3	156,7	171,3	131,1	133,0	125,6
Novembre .....	137,5	161,2	132,1	156,5	117,5	141,9	115,8	130,7	125,9	132,7	147,7	107,3	106,5	162,1
Décembre .....	133,2	171,4	124,6	152,6	128,0	156,1	106,8	122,1	117,0	120,9	140,9	109,5	110,4	154,3
1992 Janvier .....	145,6	153,2	141,5	165,4	132,1	161,3	96,2	135,2	113,7	138,7	146,0	124,6	124,6	223,0
Février .....	141,1	163,9	132,5	167,9	137,1	169,4	91,9	129,2	114,3	130,6	140,8	122,4	125,6	150,3
Mars .....	163,1	183,5	157,4	189,8	132,7	163,1	92,4	146,4	134,3	147,3	155,9	143,3	145,8	205,2
Avril .....	148,0	167,4	142,6	163,5	143,7	176,4	106,8	138,1	127,3	138,8	147,6	134,5	135,1	191,8
Mai .....	131,3	143,3	127,1	147,4	121,5	147,6	102,4	127,3	126,6	127,7	132,1	124,0	127,1	217,7
Juin .....	148,8	169,9	143,5	165,1	138,0	169,8	79,1	145,9	134,9	149,6	155,0	131,1	132,7	197,4
Juillet .....	133,0	140,8	127,6	167,1	95,0	111,3	115,5	130,7	115,9	140,3	137,8	96,6	94,7	189,7
Août .....	121,3	119,1	120,0	146,9	75,8	88,1	112,6	99,3	84,6	104,5	124,4	58,6	52,0	236,2
Septembre .....	146,3	143,7	142,0	182,4	106,8	128,4	104,7	141,7	117,5	147,1	156,9	120,4	121,8	169,0
Octobre .....	143,7	148,3	139,4	174,9	107,4	127,9	113,2	147,3	140,5	146,1	170,5	130,9	132,1	153,6
Novembre .....	136,1	151,7	133,0	158,8	95,0	114,1	100,7	133,3	123,3	135,6	147,2	116,5	120,0	177,1
Décembre .....	142,4	179,4	135,3	170,7	99,6	118,9	100,6	130,1	118,0	130,5	150,3	114,0	108,6	236,1

N.B. : Les données de l'INS sur le commerce extérieur sont sujettes à des révisions mensuelles, et ce durant 12 mois.

<sup>1</sup> Regroupement de la classification selon les grandes catégories économiques (CGCE).

## VIII - 5. — ORIENTATION GEOGRAPHIQUE DU COMMERCE EXTERIEUR DE L'UEBL

Milliards de francs

	Allemagne <sup>1</sup>			France			Pays-Bas			Italie		
	Importations	Exportations	Solde	Importations	Exportations	Solde	Importations	Exportations	Solde	Importations	Exportations	Solde
1983 .....	588,9	565,9	-23,0	396,3	483,0	86,7	511,8	377,5	-134,3	103,6	123,8	20,2
1984 .....	644,2	593,9	-50,3	467,3	552,4	85,1	600,5	416,6	-183,9	114,4	153,8	39,4
1985 .....	704,9	592,5	-112,4	498,9	600,6	101,7	614,6	451,0	-163,6	118,2	172,3	54,1
1986 .....	717,2	611,1	-106,1	485,7	614,8	129,1	547,6	461,1	-86,5	130,0	179,1	49,1
1987 .....	762,9	619,4	-143,5	487,8	633,9	146,1	533,4	466,0	-67,4	132,4	197,5	65,1
1988 .....	836,5	662,9	-173,6	522,2	675,5	153,3	602,5	498,0	-104,5	144,4	210,4	66,0
1989 .....	920,3	750,1	-170,2	578,4	806,8	228,4	684,6	540,1	-144,5	164,1	251,0	86,9
1990 .....	962,5	840,9	-121,6	635,6	797,9	162,3	702,1	537,6	-164,5	180,9	258,3	77,4
1991 .....	968,6	955,3	-13,3	648,8	766,7	117,9	709,2	551,1	-158,1	186,6	243,2	56,6
1992 .....	962,5	906,6	-54,9	662,6	764,0	101,4	704,5	541,9	-162,6	180,8	233,8	53,0
1990 Décembre .....	73,3	66,3	-7,0	48,0	55,3	7,3	51,6	37,8	-13,8	14,9	19,4	4,5
1991 Janvier .....	82,7	93,1	10,4	59,7	73,1	13,4	64,1	47,4	-16,7	15,7	25,3	9,6
Février .....	78,3	79,3	1,0	52,8	61,4	8,6	55,0	44,4	-10,6	15,8	20,4	4,6
Mars .....	83,6	88,1	4,5	54,6	67,1	12,5	69,3	49,5	-19,8	16,3	22,4	6,1
Avril .....	80,9	89,0	8,1	56,8	69,5	12,7	57,8	47,2	-10,6	15,4	22,5	7,1
Mai .....	76,9	81,1	4,2	51,6	62,1	10,5	59,0	45,7	-13,3	14,6	20,3	5,7
Juin .....	89,0	84,7	-4,3	56,0	66,0	10,0	55,9	48,2	-7,7	14,8	19,1	4,3
Juillet .....	81,8	78,3	-3,5	55,1	64,2	9,1	52,4	40,4	-12,0	18,3	16,8	-1,5
Août .....	67,1	56,4	-10,7	39,9	42,1	2,2	54,8	38,9	-15,9	13,8	9,7	-4,1
Septembre .....	82,9	78,1	-4,8	56,6	67,0	10,4	61,6	47,5	-14,1	15,3	21,8	6,5
Octobre .....	88,0	85,3	-2,7	59,3	72,4	13,1	66,1	54,2	-11,9	16,7	24,2	7,5
Novembre .....	80,2	74,0	-6,2	53,0	62,7	9,7	59,3	46,4	-12,9	14,5	21,8	7,3
Décembre .....	77,1	67,9	-9,2	53,3	59,1	5,8	54,1	41,3	-12,8	15,4	18,8	3,4
1992 Janvier .....	83,5	84,3	0,8	58,0	67,3	9,3	62,2	46,0	-16,0	14,2	21,1	6,9
Février .....	85,1	76,7	-8,4	57,6	62,3	4,7	60,6	44,6	-16,0	17,1	21,1	4,0
Mars .....	96,3	85,1	-11,2	64,0	72,3	8,3	66,5	49,7	-16,8	18,6	23,6	5,0
Avril .....	175,0	161,5	-13,5	120,5	131,9	11,4	124,7	92,8	-31,9	32,0	44,2	12,2
Mai .....	78,3	72,4	-5,9	50,9	61,7	10,8	54,1	44,6	-9,5	13,5	19,7	6,2
Juin .....	82,8	85,2	2,4	59,1	68,9	9,8	57,1	48,6	-8,6	17,0	21,5	4,5
Juillet .....	68,8	70,4	1,6	50,3	59,2	8,9	54,0	41,1	-12,9	16,8	17,2	0,4
Août .....	64,7	57,1	-7,6	41,7	45,9	4,2	50,2	35,7	-14,5	12,9	11,3	-1,6
Septembre .....	80,4	75,9	-4,5	56,9	68,9	12,0	64,0	47,7	-16,3	14,2	20,5	6,3
Octobre .....	81,9	84,0	2,1	57,7	70,0	12,3	59,7	46,9	-12,8	14,1	20,9	6,8
Novembre .....	74,6	73,3	-1,3	52,3	60,3	8,0	56,8	42,4	-14,4	13,5	17,8	4,3
Décembre .....	76,9	60,0	-16,9	53,7	60,8	7,1	55,8	40,5	-15,3	14,3	16,9	2,6

<sup>1</sup> Il s'agit, pour l'ensemble de la période, du territoire qui a résulté de l'unification de l'Allemagne de l'Est et de l'Ouest.

VIII - 5. — ORIENTATION GEOGRAPHIQUE DU COMMERCE EXTERIEUR DE L'UEBL (suite 1)

Milliards de francs

	Royaume-Uni			Espagne			Autres CE <sup>2</sup>			CE		
	Importations	Exportations	Solde	Importations	Exportations	Solde	Importations	Exportations	Solde	Importations	Exportations	Solde
1983 .....	243,6	261,2	17,6	31,0	26,8	-4,2	41,7	60,9	19,2	1.910,3	1.893,6	-16,7
1984 .....	279,9	296,4	16,5	36,6	25,0	-11,6	46,9	63,6	16,7	2.182,1	2.097,4	-84,7
1985 .....	295,7	309,9	14,2	37,8	31,3	-6,5	53,8	74,3	20,5	2.314,5	2.228,1	-86,4
1986 .....	255,8	267,1	11,3	34,7	41,9	7,2	53,0	73,9	20,9	2.216,0	2.243,8	27,8
1987 .....	244,3	261,0	16,7	37,1	57,1	20,0	57,9	72,7	14,8	2.248,7	2.302,8	54,1
1988 .....	259,0	315,5	56,5	51,3	72,9	21,6	67,7	81,1	13,4	2.476,3	2.510,6	34,3
1989 .....	306,0	370,2	64,2	54,9	92,0	37,1	71,6	97,5	25,9	2.771,7	2.902,2	130,5
1990 .....	331,9	342,2	10,3	54,0	90,8	36,8	70,1	101,6	31,5	2.931,8	2.964,9	33,1
1991 .....	344,2	311,2	-33,0	62,5	99,8	37,3	76,7	99,9	23,2	2.996,7	3.027,1	30,4
1992 .....	309,7	311,4	1,7	64,4	108,9	44,5	75,0	104,7	29,7	2.958,6	2.971,4	12,8
1990 Décembre .....	26,5	22,3	-4,2	4,8	6,5	1,7	5,8	7,1	1,3	225,0	214,7	-10,3
1991 Janvier .....	33,3	30,7	-2,6	4,9	8,2	3,3	6,8	9,0	2,2	267,2	286,8	19,6
Février .....	28,2	26,8	-1,4	4,7	7,0	2,3	6,5	7,5	1,0	241,4	246,8	5,4
Mars .....	28,5	26,5	-2,0	4,9	8,4	3,5	6,7	8,6	1,9	263,9	270,6	6,7
Avril .....	30,9	26,1	-4,8	5,1	8,7	3,6	6,6	8,4	1,8	253,6	271,5	17,9
Mai .....	31,4	25,8	-5,6	5,9	8,3	2,4	5,9	8,7	2,8	245,2	252,0	6,8
Juin .....	28,7	25,3	-3,4	5,8	8,4	2,6	5,8	8,6	2,8	256,0	260,2	4,2
Juillet .....	25,4	26,1	0,7	6,0	8,5	2,5	6,2	8,0	1,8	245,1	242,2	-2,9
Août .....	23,8	21,1	-2,7	3,1	6,0	2,9	5,2	6,8	1,6	207,6	181,0	-26,6
Septembre .....	28,6	26,3	-2,3	4,8	8,9	4,1	7,0	8,9	1,9	256,9	258,0	1,1
Octobre .....	33,9	28,9	-5,0	5,3	11,0	5,7	7,0	9,8	2,8	276,2	285,9	9,7
Novembre .....	26,7	25,4	-1,3	5,8	8,9	3,1	6,5	8,2	1,7	246,0	247,3	1,3
Décembre .....	24,9	22,1	-2,7	6,2	7,6	1,4	6,6	7,3	0,7	237,5	224,2	-13,3
1992 Janvier .....	27,1	26,9	-0,2	5,9	8,4	2,5	6,2	8,6	2,4	257,2	262,6	5,4
Février .....	26,0	25,6	-0,4	5,8	8,7	2,9	6,0	8,5	2,5	258,2	247,5	-10,7
Mars .....	33,9	28,2	-5,7	6,2	10,8	4,6	7,1	9,7	2,6	292,6	279,5	-13,1
Avril .....	60,3	52,7	-7,6	11,9	21,3	9,4	12,6	19,2	6,6	537,0	523,6	-13,4
Mai .....	23,7	28,4	4,7	4,6	10,1	5,5	5,9	8,9	3,0	31,1	245,8	14,7
Juin .....	28,4	29,6	1,2	6,0	11,2	5,2	7,2	8,6	1,4	257,7	273,5	15,8
Juillet .....	22,8	26,1	3,3	4,6	8,9	4,3	6,3	8,2	1,9	223,6	231,2	7,6
Août .....	22,3	19,9	-2,4	3,5	5,6	2,1	5,2	7,0	1,8	200,4	182,5	-17,9
Septembre .....	24,4	27,0	2,6	4,2	10,3	6,1	6,4	9,7	3,3	250,6	259,9	9,3
Octobre .....	24,3	27,8	3,5	5,0	8,6	3,6	6,6	9,7	3,1	249,3	267,8	18,5
Novembre .....	22,5	22,6	0,1	5,1	8,2	3,1	5,5	8,3	2,8	230,3	232,7	2,4
Décembre .....	24,4	20,7	-3,7	7,2	7,7	0,5	6,9	8,1	1,2	239,1	214,7	-24,4

<sup>2</sup> Danemark, Grèce, Irlande et Portugal.

VIII - 5. — ORIENTATION GEOGRAPHIQUE DU COMMERCE EXTERIEUR DE L'UEBL (suite 2)

Milliards de francs

	Etats-Unis d'Amérique			Japon			AELE <sup>3</sup>			Autres OCDE <sup>4</sup>		
	Importations	Exportations	Solde	Importations	Exportations	Solde	Importations	Exportations	Solde	Importations	Exportations	Solde
1983 .....	180,7	136,4	-44,3	59,4	18,9	-40,5	178,1	162,7	-15,4	32,7	26,5	-6,2
1984 .....	192,4	181,4	-11,0	67,2	24,8	-42,4	176,2	180,9	4,7	39,1	39,8	0,7
1985 .....	187,9	200,8	12,9	70,3	25,6	-44,7	203,6	188,2	-15,4	42,2	47,6	5,4
1986 .....	154,7	162,6	7,9	84,8	28,3	-56,5	184,3	191,8	7,5	35,9	42,8	6,9
1987 .....	147,6	161,3	13,7	83,0	31,7	-51,3	188,2	184,8	-3,4	42,5	44,5	2,0
1988 .....	150,5	168,3	17,8	77,1	39,8	-37,3	197,4	203,9	6,5	51,0	43,3	-7,7
1989 .....	183,3	189,8	6,5	88,2	51,5	-36,7	225,0	238,9	13,9	61,7	49,1	-12,6
1990 .....	182,2	170,3	-11,9	83,8	52,6	-31,2	246,9	228,6	-18,3	50,8	46,5	-4,3
1991 .....	197,7	151,2	-46,5	88,9	47,6	-41,3	265,8	227,0	-38,8	47,6	42,6	-5,0
1992 .....	176,7	153,1	-23,6	89,8	41,1	-48,7	248,6	233,2	-15,4	43,3	40,7	-2,6
1990 Décembre .....	12,7	11,2	-1,5	5,1	3,2	-1,9	23,4	15,5	-7,9	3,2	3,9	0,7
1991 Janvier .....	17,5	12,0	-5,5	6,8	3,8	-3,0	26,4	20,7	-5,7	4,5	3,5	-1,0
Février .....	14,7	10,6	-4,1	5,9	4,1	-1,8	22,5	16,6	-5,9	3,6	3,3	-0,3
Mars .....	18,9	13,9	-5,0	9,1	4,5	-4,6	23,2	19,8	-3,4	3,7	3,5	-0,2
Avril .....	17,6	12,9	-4,7	9,3	3,6	-5,7	22,9	19,8	-3,1	3,5	3,8	0,3
Mai .....	20,0	12,9	-7,1	7,7	4,0	-3,7	21,4	20,5	-0,9	3,5	3,7	0,2
Juin .....	15,2	12,5	-2,7	8,0	4,1	-3,9	21,0	19,2	-1,8	4,4	3,5	-0,9
Juillet .....	14,8	15,3	0,5	7,6	5,3	-2,3	17,1	17,8	0,7	3,7	4,0	0,3
Août .....	15,9	7,9	-8,0	6,6	2,4	-4,2	18,0	14,2	-3,8	3,9	2,8	-1,1
Septembre .....	17,4	13,0	-4,4	7,7	4,7	-3,0	24,3	20,4	-3,9	4,5	3,8	-0,7
Octobre .....	17,3	16,4	-0,9	8,3	4,2	-4,1	23,3	21,5	-1,8	3,9	4,0	0,1
Novembre .....	13,9	13,2	-0,7	6,0	3,9	-2,1	23,6	18,3	-5,3	4,2	3,5	-0,7
Décembre .....	14,4	10,7	-3,7	5,9	3,1	-2,8	22,1	18,1	-4,0	4,2	3,2	-1,0
1992 Janvier .....	14,2	10,9	-3,3	7,6	3,1	-4,5	21,5	19,2	-2,3	3,9	3,2	-0,7
Février .....	15,3	9,9	-5,4	7,1	4,0	-3,1	20,3	18,0	-2,3	3,2	3,1	-0,1
Mars .....	17,6	13,5	-4,1	8,3	4,1	-4,2	25,6	22,9	-2,7	4,6	3,4	-1,2
Avril .....	29,8	24,6	-5,2	18,1	6,8	-11,3	41,0	38,9	-2,1	7,3	6,5	-0,8
Mai .....	14,0	13,2	-0,8	8,9	3,3	-5,6	20,5	17,6	-2,9	3,6	3,2	-0,4
Juin .....	15,9	13,1	-2,8	8,2	3,5	-4,7	21,6	21,9	0,3	4,0	3,4	-0,6
Juillet .....	12,7	14,4	1,7	6,7	3,9	-2,8	16,0	16,6	0,6	3,8	3,4	-0,4
Août .....	11,8	8,9	-2,9	6,8	2,0	-4,8	18,7	13,7	-5,0	3,6	2,3	-1,3
Septembre .....	14,6	15,3	0,7	7,8	4,0	-3,8	22,8	21,5	-1,3	3,6	3,9	0,3
Octobre .....	14,7	14,4	-0,3	6,8	3,4	-3,4	19,8	23,1	3,3	3,0	3,6	0,6
Novembre .....	13,3	13,8	0,5	6,2	3,4	-2,8	19,3	18,7	-0,6	3,6	3,7	0,1
Décembre .....	14,9	13,2	-1,7	6,4	2,9	-3,5	21,9	19,2	-2,7	3,1	4,1	1,0

<sup>3</sup> Autriche, Finlande, Islande, Norvège, Suède et Suisse.

<sup>4</sup> Australie, Canada, Nouvelle-Zélande et Turquie.

## VIII - 5. — ORIENTATION GEOGRAPHIQUE DU COMMERCE EXTERIEUR DE L'UEBL (suite 3)

Milliards de francs

	OCDE			Europe centrale et orientale, CEI <sup>5</sup>			OPEP <sup>6</sup>			Autres		
	Importations	Exportations	Solde	Importations	Exportations	Solde	Importations	Exportations	Solde	Importations	Exportations	Solde
1983 .....	2.367,8	2.243,6	-124,2	86,9	56,4	-30,5	149,3	106,3	-43,0	216,8	245,0	28,2
1984 .....	2.664,7	2.528,5	-136,2	126,1	56,5	-69,6	133,6	110,6	-23,0	271,4	296,5	25,1
1985 .....	2.827,9	2.694,0	-133,9	94,1	67,0	-27,1	108,6	101,3	-7,3	287,2	305,3	18,1
1986 .....	2.683,7	2.674,7	-9,0	65,1	48,1	-17,0	82,1	71,5	-10,6	234,4	276,1	41,7
1987 .....	2.717,1	2.729,9	12,8	65,7	41,0	-24,7	80,3	55,3	-25,0	247,0	273,9	26,9
1988 .....	2.959,6	2.971,6	12,0	65,8	43,7	-22,1	85,6	55,7	-29,9	282,6	311,4	28,8
1989 .....	3.338,0	3.436,8	98,8	68,5	51,9	-16,6	116,1	65,0	-51,1	361,3	389,3	28,0
1990 .....	3.500,8	3.467,4	-33,4	74,9	43,7	-31,2	110,0	71,0	-39,0	325,8	362,4	36,6
1991 .....	3.596,6	3.495,4	-101,2	73,5	58,0	-15,5	122,7	85,5	-37,2	323,4	384,4	61,0
1992 .....	3.517,1	3.439,5	-77,6	71,2	61,6	-9,6	106,6	85,2	-21,4	328,8	381,5	52,7
1990 Décembre .....	269,4	248,6	-20,8	4,8	4,4	-0,4	11,6	5,9	-5,7	22,8	30,0	7,2
1991 Janvier .....	322,4	326,8	4,4	9,0	4,5	-4,5	14,1	6,3	-7,8	28,7	28,1	-0,6
Février .....	288,0	281,4	-6,6	5,7	4,2	-1,5	10,5	5,2	-5,3	22,8	29,2	6,4
Mars .....	318,9	312,3	-6,6	5,7	5,2	-0,5	8,4	5,9	-2,5	25,7	33,4	7,7
Avril .....	306,8	311,7	4,9	6,5	5,8	-0,7	10,6	6,7	-3,9	28,5	28,2	-0,3
Mai .....	297,8	293,0	-4,8	6,3	5,3	-1,0	11,7	7,9	-3,8	29,4	33,5	4,1
Juin .....	304,5	299,4	-5,1	5,2	4,8	-0,4	9,3	7,8	-1,5	28,2	32,0	3,8
Juillet .....	288,4	284,6	-3,8	5,8	5,3	-0,5	10,9	7,3	-3,6	27,6	34,6	7,0
Août .....	251,9	208,3	-43,6	5,0	3,9	-1,1	10,0	5,6	-4,4	27,0	26,1	-0,9
Septembre .....	310,8	300,6	-10,2	5,9	4,7	-1,2	9,7	6,7	-3,0	28,0	35,4	7,4
Octobre .....	329,1	332,0	2,9	5,8	5,1	-0,7	8,8	9,6	0,8	27,7	37,5	9,8
Novembre .....	293,8	286,1	-7,7	6,8	4,6	-2,2	8,4	7,9	-0,5	25,9	32,7	6,8
Décembre .....	284,1	259,3	-24,8	5,9	4,6	-1,3	10,3	8,7	-1,6	23,9	33,9	10,0
1992 Janvier .....	304,3	299,2	-5,1	5,5	4,3	-1,2	9,1	7,4	-1,7	27,8	27,4	-0,4
Février .....	304,1	282,5	-21,6	5,6	4,4	-1,2	6,8	6,6	-0,2	27,7	29,6	1,9
Mars .....	348,7	323,3	-25,4	6,9	5,6	-1,3	9,5	7,6	-1,9	31,7	31,9	0,2
Avril .....	633,2	600,4	-32,8	12,4	10,5	-1,9	13,3	15,5	2,2	53,7	68,8	15,1
Mai .....	278,1	283,1	5,0	4,8	4,9	0,1	8,0	4,7	-3,3	27,0	30,5	3,5
Juin .....	307,4	315,4	8,0	5,9	5,9	0,0	10,1	6,6	-3,5	31,0	35,2	4,2
Juillet .....	262,8	269,5	6,7	6,1	5,4	-0,7	10,4	7,1	-3,3	27,7	34,1	6,4
Août .....	241,3	209,4	-31,9	5,2	4,2	-1,0	8,4	5,2	-3,2	24,0	22,3	-1,7
Septembre .....	299,4	304,6	5,2	7,2	5,1	-2,1	8,0	6,9	-1,1	26,7	33,1	6,4
Octobre .....	293,7	312,3	18,6	4,8	5,6	0,8	7,7	8,1	0,4	25,0	29,2	4,2
Novembre .....	272,8	272,4	-0,4	5,3	5,1	-0,2	10,5	7,1	-3,4	23,8	33,0	9,2
Décembre .....	285,3	254,0	-31,3	7,4	5,8	-1,6	11,1	9,0	-2,1	28,2	41,2	13,0

<sup>5</sup> Albanie, Bosnie-Herzégovine, Bulgarie, Communauté des Etats Indépendants, Croatie, Estonie, Géorgie, Hongrie, Lettonie, Lituanie, Pologne, Roumanie, Slovaquie, Slovénie, Tchéquie et Yougoslavie.

<sup>6</sup> Algérie, Arabie-Saoudite, Emirats Arabes Unis, Equateur, Gabon, Indonésie, Iran, Iraq, Koweït, Libye, Nigeria, Qatar et Venezuela.

Références bibliographiques : - Bulletin de la BNB, août-septembre 1989 et septembre 1991.

- Statistiques du Commerce Extérieur (INS).
- Statistiques du Commerce Extérieur : tableaux détaillés (INS).
- Communiqués hebdomadaires (INS).
- Commerce extérieur, statistiques mensuelles (Eurostat).
- Statistiques mensuelles du Commerce extérieur (OCDE).
- Commerce extérieur par produits (OCDE).
- Direction of Trade Statistics (FMI).
- Annuaire statistique du commerce international (ONU).

## IX. — BALANCE DES PAIEMENTS DE L'UNION ECONOMIQUE BELGO-LUXEMBOURGEOISE

### 1. — BALANCE GENERALE DES PAIEMENTS SUR BASE DES TRANSACTIONS

Chiffres annuels — (milliards de francs)

	1990	1991	1992	*1993		
				Recettes	Dépenses	Solde
<b>Opérations courantes</b> .....	<b>+ 119,6</b>	<b>+ 163,7</b>	<b>+ 207,2</b>	<b>8.001,2</b>	<b>7.585,2</b>	<b>+ 416,1</b>
1. <i>Biens et services</i> .....	+ 110,6	+ 117,5	+ 187,7	4.991,9	4.662,3	+ 329,6
1.1 Biens .....	+ 54,9	+ 65,7	+ 113,5	3.766,9	3.538,4	+ 228,5
1.11 Exportations et importations .....	- 10,7	- 9,5	+ 43,4	3.672,1	3.519,7	+ 152,4
1.12 Travail à façon .....	+ 65,6	+ 75,2	+ 70,1	94,8	18,7	+ 76,0
1.2 Services .....	+ 55,7	+ 51,8	+ 74,1	1.225,0	1.123,9	+ 101,1
1.21 Frets et assurances pour le transport de marchandises et autres frais de transport .....	+ 43,4	+ 38,2	+ 50,2	327,9	273,0	+ 54,9
1.22 Déplacements à l'étranger .....	- 58,4	- 66,5	- 82,0	140,9	219,8	- 78,9
1.23 Services financiers <sup>1</sup> .....	+ 36,0	+ 40,3	+ 45,6	248,2	175,6	+ 72,6
1.24 Négoce international (net) .....	+ 36,2	+ 25,6	+ 43,4	29,3	-	+ 29,3
1.25 Transactions des pouvoirs publics non comprises ailleurs .....	+ 37,5	+ 45,7	+ 51,7	76,0	19,9	+ 56,1
1.26 Autres services .....	- 39,0	- 31,5	- 34,8	402,7	435,6	- 32,9
2. Revenus .....	+ 80,5	+ 115,2	+ 98,9	2.864,8	2.688,9	+ 175,9
2.1 Revenus du travail .....	+ 55,7	+ 63,0	+ 65,2	118,9	52,9	+ 66,0
2.2 Revenus de placements et d'investissements .....	+ 24,8	+ 52,2	+ 33,7	2.745,9	2.636,0	+ 109,9
3. Transferts .....	- 71,5	- 69,1	- 79,4	144,5	234,0	- 89,4
3.1 Transferts privés .....	- 19,9	- 9,7	- 16,3	77,7	98,4	- 20,8
3.2 Transferts publics .....	- 51,6	- 59,3	- 63,1	66,9	135,6	- 68,7
<b>Opérations en capital<sup>2</sup></b> .....	<b>- 119,6</b>	<b>- 163,7</b>	<b>- 207,2</b>	<b>-</b>	<b>-</b>	<b>- 416,1</b>
4. <i>Mouvement des capitaux des pouvoirs publics</i> .....	+ 20,2	+ 63,9	- 112,5	2.560,5	2.190,7	+ 369,8
4.1 Etat .....	+ 24,9	+ 69,2	- 108,9	2.557,5	2.186,6	+ 370,9
4.11 Engagements .....	+ 30,7	+ 83,6	- 91,7	2.302,4	1.903,7	+ 398,7
4.12 Avoirs .....	- 5,8	- 14,4	- 17,2	255,1	282,9	- 27,8
4.2 Autres pouvoirs publics .....	- 4,8	- 5,3	- 3,7	3,0	4,1	- 1,1
5. <i>Mouvement des capitaux des entreprises<sup>3</sup> et particuliers</i> .....	+ 323,3	+ 423,3	+ 409,8	2.647,9	2.509,0	+ 138,8
5.1 Crédits commerciaux (chiffres nets) .....	+ 32,7	- 7,5	- 9,1	19,0	-	+ 19,0
5.2 Autres .....	+ 290,6	+ 430,9	+ 418,9	2.628,9	2.509,0	+ 119,9
5.21 Investissements et placements belgo-luxembourgeois à l'étranger .....	- 438,8	- 1.113,0	- 2.368,1	70,9	2.419,5	- 2.348,6
5.211 Valeurs mob. (chiffres nets) .....	- 306,4	- 1.015,0	- 2.003,9	-	2.004,1	- 2.004,1
5.212 Investissements directs .....	- 199,1	- 207,2	- 352,1	63,3	192,1	- 128,7
5.213 Immeubles .....	- 6,7	- 3,6	- 8,2	7,6	18,2	- 10,6
5.214 Autres (chiffres nets) .....	+ 73,4	+ 112,2	- 3,9	-	205,2	- 205,2
5.22 Investissements et placements étrangers en UEBL .....	+ 729,3	+ 1.544,1	+ 2.787,0	2.558,0	89,5	+ 2.468,5
5.221 Valeurs mob. (chiffres nets) .....	+ 265,5	+ 921,3	+ 1.884,2	1.718,5	-	+ 1.718,5
5.222 Investissements directs .....	+ 251,2	+ 304,7	+ 352,2	439,7	81,7	+ 357,9
5.223 Immeubles .....	+ 14,8	+ 12,7	+ 11,0	18,5	7,8	+ 10,7
5.224 Autres (chiffres nets) .....	+ 197,8	+ 305,4	+ 539,5	381,3	-	+ 381,3
6. <i>Mouvement des avoirs extérieurs nets des établissements de crédits résidents</i> .....	- 393,8	- 608,8	- 543,6	-	-	- 970,6
6.1 Francs belge et luxembourgeois .....	+ 15,2	- 185,3	+ 84,7	-	-	- 167,0
6.2 Monnaies étrangères .....	- 409,1	- 423,5	- 628,3	-	-	- 803,6
7. <i>Erreurs et omissions (nettes)<sup>4</sup></i> .....	- 52,6	- 24,6	+ 59,0	-	28,7	- 28,7
8. <i>Mouvements des réserves de change nettes de la BNB<sup>5</sup></i> .....	- 16,6	- 17,5	- 19,9	74,5	-	+ 74,5
<i>p.m. Mouvements des droits de tirage spéciaux résultant d'allocations</i> .....	-	-	-	-	-	-

N.B. Pour la méthodologie de la balance des paiements de l'Union Economique Belgo-Luxembourgeoise : voir « Références bibliographiques ».

<sup>1</sup> Y compris les assurances autres que celles relatives au transport de marchandises.

<sup>2</sup> Signe - : sorties de capitaux.

<sup>3</sup> Non compris les établissements de crédits résidents.

<sup>4</sup> Y compris la contrepartie de monétisation / démonétisation d'or monétaire.

<sup>5</sup> Signe - : augmentation des réserves.

## IX - 2. — BALANCE GENERALE DES PAIEMENTS SUR BASE DES TRANSACTIONS

Soldes trimestriels

(milliards de francs)

	1991		1992				*1993			
	4 <sup>e</sup> trimestre	1 <sup>er</sup> trimestre	2 <sup>e</sup> trimestre	3 <sup>e</sup> trimestre	4 <sup>e</sup> trimestre	1 <sup>er</sup> trimestre	2 <sup>e</sup> trimestre	3 <sup>e</sup> trimestre	4 <sup>e</sup> trimestre	
<b>Opérations courantes</b> .....	+ 62,0	+ 12,3	+ 60,6	+ 45,4	+ 88,9	+ 88,6	+ 70,7	+ 112,5	+ 144,3	
1. <i>Biens et services</i> .....	+ 40,2	+ 15,3	+ 64,5	+ 21,7	+ 86,2	+ 48,5	+ 86,4	+ 73,4	+ 121,3	
1.1 Biens .....	+ 17,4	+ 2,4	+ 43,9	+ 26,0	+ 41,3	+ 23,1	+ 59,8	+ 53,7	+ 91,8	
1.11 Exportations et importations .....	- 0,7	- 16,2	+ 25,1	+ 11,4	+ 23,0	+ 5,8	+ 37,2	+ 38,5	+ 71,0	
1.12 Travail à façon .....	+ 18,1	+ 18,6	+ 18,7	+ 14,6	+ 18,2	+ 17,4	+ 22,6	+ 15,3	+ 20,8	
1.2 Services .....	+ 22,8	+ 12,9	+ 20,6	- 4,3	+ 44,9	+ 25,4	+ 26,6	+ 19,7	+ 29,5	
1.21 Frets et assurances pour le transport de marchandises et autres frais de transport .....	+ 12,1	+ 13,9	+ 11,2	+ 11,0	+ 14,1	+ 14,1	+ 13,5	+ 12,5	+ 14,8	
1.22 Déplacements à l'étranger .....	- 9,3	- 13,3	- 17,1	- 39,9	- 11,6	- 16,1	- 17,5	- 34,1	- 11,2	
1.23 Services financiers <sup>1</sup> .....	+ 12,3	+ 6,2	+ 10,2	+ 13,5	+ 15,7	+ 25,1	+ 15,9	+ 17,8	+ 13,8	
1.24 Négoce international .....	+ 3,9	+ 1,9	+ 6,9	+ 12,8	+ 21,9	- 2,6	+ 7,4	+ 10,3	+ 14,2	
1.25 Transactions des pouvoirs publics non comprises ailleurs .....	+ 14,0	+ 12,6	+ 14,1	+ 10,7	+ 14,3	+ 13,5	+ 13,5	+ 14,3	+ 14,8	
1.26 Autres services .....	- 10,1	- 8,5	- 4,7	- 12,2	- 9,4	- 8,7	- 6,2	- 1,1	- 17,0	
2. Revenus .....	+ 38,4	+ 15,8	+ 16,3	+ 48,3	+ 18,5	+ 60,9	+ 9,8	+ 61,3	+ 43,9	
2.1 Revenus du travail .....	+ 15,8	+ 16,3	+ 16,4	+ 16,2	+ 16,3	+ 17,0	+ 14,9	+ 16,2	+ 17,8	
2.2 Revenus de placements et d'investissements ..	+ 22,6	- 0,6	- 0,1	+ 32,1	+ 2,3	+ 43,9	- 5,1	+ 45,1	+ 26,1	
3. Transferts .....	- 16,6	- 18,8	- 20,2	- 24,6	- 15,8	- 20,8	- 25,5	- 22,2	- 20,9	
3.1 Transferts privés .....	- 0,9	- 4,1	- 5,1	- 3,9	- 3,2	- 2,7	- 7,5	- 4,9	- 5,6	
3.2 Transferts publics .....	- 15,7	- 14,7	- 15,1	- 20,8	- 12,6	- 18,1	- 18,0	- 17,3	- 15,3	
<b>Opérations en capital<sup>2</sup></b> .....	- 62,0	- 12,3	- 60,6	- 45,4	- 88,9	- 88,6	- 70,7	- 112,5	- 144,3	
4. <i>Mouvement des capitaux des pouvoirs publics</i> ....	- 15,2	- 22,9	- 11,9	- 31,3	- 46,4	- 34,3	- 18,6	+ 195,0	+ 227,7	
4.1 Etat .....	- 10,4	- 21,7	- 11,5	- 30,6	- 45,1	- 34,5	- 19,4	+ 195,2	+ 229,6	
4.11 Engagements .....	+ 0,6	- 25,5	- 3,0	- 29,4	- 33,8	- 29,1	- 10,2	+ 193,8	+ 244,2	
4.12 Avoirs .....	- 11,1	+ 3,8	- 8,5	- 1,1	- 11,3	- 5,4	- 9,2	+ 1,4	- 14,6	
4.2 Autres pouvoirs publics .....	- 4,7	- 1,2	- 0,4	- 0,7	- 1,3	+ 0,3	+ 0,8	- 0,2	- 2,0	
5. <i>Mouvement des capitaux des entreprises<sup>3</sup> et parti-</i> <i>culiers</i> .....	+ 210,1	+ 44,1	+ 165,1	+ 119,9	+ 80,7	- 111,2	+ 35,8	+ 199,7	+ 14,5	
5.1 Crédits commerciaux .....	+ 9,2	- 6,0	- 32,5	+ 8,4	+ 21,0	+ 3,4	- 7,5	+ 18,0	+ 5,0	
5.2 Autres .....	+ 200,8	+ 50,0	+ 197,6	+ 111,5	+ 59,7	- 114,6	+ 43,3	+ 181,7	+ 9,5	
5.21 Investissements et placements belgo-	- 340,9	- 389,0	- 384,3	- 528,9	- 1.066,0	- 936,3	- 603,2	- 631,1	- 178,1	
5.211 Valeurs mob. ....	- 347,3	- 298,5	- 285,2	- 452,3	- 967,8	- 768,8	- 470,4	- 602,2	- 162,7	
5.212 Investissements directs .....	- 70,0	- 61,6	- 94,9	- 92,5	- 103,2	- 69,5	+ 3,3	- 1,7	- 61,0	
5.213 Immeubles .....	+ 0,1	- 2,3	- 2,7	- 1,5	- 1,7	- 2,0	- 4,8	- 1,5	- 2,3	
5.214 Autres .....	+ 76,3	- 26,5	- 1,5	+ 17,4	+ 6,7	- 96,0	- 131,3	- 25,7	+ 47,8	
5.22 Investissements et placements étrangers en	+ 541,7	+ 439,0	+ 581,9	+ 640,3	+ 1.125,7	+ 821,7	+ 646,5	+ 812,8	+ 187,6	
5.221 Valeurs mob. ....	+ 316,6	+ 315,2	+ 326,8	+ 418,7	+ 823,5	+ 672,3	+ 516,8	+ 496,0	+ 33,4	
5.222 Investissements directs .....	+ 128,8	+ 65,0	+ 119,8	+ 76,8	+ 90,7	+ 93,6	+ 78,3	+ 98,6	+ 87,4	
5.223 Immeubles .....	+ 2,3	+ 4,2	+ 2,7	+ 1,5	+ 2,6	+ 0,9	+ 2,5	+ 3,3	+ 4,0	
5.224 Autres .....	+ 94,0	+ 54,7	+ 132,6	+ 143,3	+ 208,9	+ 54,8	+ 48,9	+ 214,9	+ 62,7	
6. <i>Mouvement des avoirs extérieurs nets des établis-</i> <i>sements de crédits résidents</i> .....	- 243,5	- 47,7	- 220,1	- 120,8	- 154,9	+ 25,5	- 54,4	- 549,3	- 392,5	
6.1 Francs belge et luxembourgeois .....	- 80,2	+ 38,8	- 45,2	+ 60,1	+ 31,0	+ 33,4	- 25,6	- 96,9	- 78,0	
6.2 Monnaies étrangères .....	- 163,3	- 86,5	- 175,0	- 181,0	- 185,8	- 7,9	- 28,8	- 452,4	- 314,5	
7. <i>Erreurs et omissions<sup>4</sup></i> .....	+ 2,1	+ 6,9	+ 18,0	+ 13,9	+ 20,2	+ 8,0	- 12,8	- 1,9	- 22,0	
8. <i>Mouvements des réserves de change nettes de la</i> <i>BNB<sup>5</sup></i> .....	- 15,5	+ 7,4	- 11,7	- 27,1	+ 11,6	+ 23,3	- 20,8	+ 43,9	+ 28,1	
<i>p.m. Mouvements des droits de tirage spéciaux ré-</i> <i>sultant d'allocations</i> .....	-	-	-	-	-	-	-	-	-	

N.B. Pour la méthodologie de la balance des paiements de l'Union Economique Belgo-Luxembourgeoise : voir « Références bibliographiques ».

<sup>1</sup> Y compris les assurances autres que celles relatives au transport de marchandises.

<sup>2</sup> Signe - : sorties de capitaux.

<sup>3</sup> Non compris les établissements de crédits résidents.

<sup>4</sup> Y compris la contrepartie de monétisation / démonétisation d'or monétaire.

<sup>5</sup> Signe - : augmentation des réserves.

### IX - 3. — BALANCE GENERALE DES PAIEMENTS SUR BASE DES TRANSACTIONS

Recettes et dépenses trimestrielles

(milliards de francs)

	* 1993					
	3 <sup>e</sup> trimestre			4 <sup>e</sup> trimestre		
	Recettes	Dépenses	Solde	Recettes	Dépenses	Solde
<b>Opérations courantes</b> .....	<b>1.943,3</b>	<b>1.830,7</b>	<b>+ 112,5</b>	<b>2.043,3</b>	<b>1.898,9</b>	<b>+ 144,3</b>
1. <i>Biens et services</i> .....	1.227,2	1.153,7	+ 73,4	1.296,2	1.174,8	+ 121,3
1.1 Biens .....	901,8	848,0	+ 53,7	975,0	883,2	+ 91,8
1.11 Exportations et importations .....	881,8	843,3	+ 38,5	949,2	878,2	+ 71,0
1.12 Travail à façon .....	20,0	4,7	+ 15,3	25,8	5,0	+ 20,8
1.2 Services .....	325,4	305,7	+ 19,7	321,2	291,6	+ 29,5
1.21 Frets et assurances pour le transport de marchandises et autres frais de transport .....	80,0	67,5	+ 12,5	89,4	74,5	+ 14,8
1.22 Déplacements à l'étranger .....	46,5	80,6	- 34,1	38,8	49,9	- 11,2
1.23 Services financiers <sup>1</sup> .....	73,9	56,1	+ 17,8	51,9	38,1	+ 13,8
1.24 Négoce international (net) .....	10,3	—	+ 10,3	14,2	—	+ 14,2
1.25 Transactions des pouvoirs publics non comprises ailleurs .....	19,2	4,9	+ 14,3	19,2	4,4	+ 14,8
1.26 Autres services .....	95,5	96,6	- 1,1	107,7	124,7	- 17,0
2. <i>Revenus</i> .....	683,2	621,9	+ 61,3	707,9	664,0	+ 43,9
2.1 Revenus du travail .....	28,9	12,7	+ 16,2	31,3	13,5	+ 17,8
2.2 Revenus de placements et d'investissements ..	654,3	609,2	+ 45,1	676,6	650,5	+ 26,1
3. <i>Transferts</i> .....	32,9	55,1	- 22,2	39,2	60,1	- 20,9
3.1 Transferts privés .....	19,7	24,6	- 4,9	19,5	25,1	- 5,6
3.2 Transferts publics .....	13,2	30,4	- 17,3	19,7	35,0	- 15,3
<b>Opérations en capital<sup>2</sup></b> .....	<b>—</b>	<b>—</b>	<b>- 112,5</b>	<b>—</b>	<b>—</b>	<b>- 144,3</b>
4. <i>Mouvement des capitaux des pouvoirs publics</i> ....	735,7	540,7	+ 195,0	882,9	655,2	+ 227,7
4.1 Etat .....	734,8	539,6	+ 195,2	882,8	653,1	+ 229,6
4.11 Engagements .....	671,3	477,6	+ 193,8	829,7	585,5	+ 244,2
4.12 Avoirs .....	63,5	62,1	+ 1,4	53,0	67,6	- 14,6
4.2 Autres pouvoirs publics .....	0,9	1,1	- 0,2	0,1	2,0	- 2,0
5. <i>Mouvement des capitaux des entreprises<sup>3</sup> et parti-   culiers</i> .....	870,1	670,3	+ 199,7	287,7	273,3	+ 14,5
5.1 Crédits commerciaux (chiffres nets) .....	18,0	—	+ 18,0	5,0	—	+ 5,0
5.2 Autres .....	852,1	670,3	+ 181,7	282,7	273,3	+ 9,5
5.21 Investissements et placements belgo- luxembourgeois à l'étranger .....	33,1	664,1	- 631,1	62,8	240,9	- 178,1
5.211 Valeurs mob. (chiffres nets) .....	—	602,2	- 602,2	—	162,7	- 162,7
5.212 Investissements directs .....	31,6	33,2	- 1,7	13,3	74,3	- 61,0
5.213 Immeubles .....	1,5	3,0	- 1,5	1,7	3,9	- 2,3
5.214 Autres (chiffres nets) .....	—	25,7	- 25,7	47,8	—	+ 47,8
5.22 Investissements et placements étrangers en UEBL .....	819,0	6,2	+ 812,8	219,9	32,4	+ 187,6
5.221 Valeurs mob. (chiffres nets) .....	496,0	—	+ 496,0	33,4	—	+ 33,4
5.222 Investissements directs .....	102,3	3,7	+ 98,6	117,4	30,0	+ 87,4
5.223 Immeubles .....	5,8	2,5	+ 3,3	6,4	2,4	+ 4,0
5.224 Autres (chiffres nets) .....	214,9	—	+ 214,9	62,7	—	+ 62,7
6. <i>Mouvement des avoirs extérieurs nets des établisse-   ments de crédits résidents</i> .....	—	—	- 549,3	—	—	- 392,5
6.1 Francs belge et luxembourgeois .....	—	—	- 96,9	—	—	- 78,0
6.2 Monnaies étrangères .....	—	—	- 452,4	—	—	- 314,5
7. <i>Erreurs et omissions (nettes)<sup>4</sup></i> .....	—	1,9	- 1,9	—	22,0	- 22,0
8. <i>Mouvements des réserves de change nettes de la   BNB<sup>5</sup></i> .....	43,9	—	+ 43,9	28,1	—	+ 28,1
<i>p.m. Mouvements des droits de tirage spéciaux ré-   sultant d'allocations</i> .....	—	—	—	—	—	—

N.B. Pour la méthodologie de la balance des paiements de l'Union Economique Belgo-Luxembourgeoise : voir « Références bibliographiques ».

<sup>1</sup> Y compris les assurances autres que celles relatives au transport de marchandises.

<sup>2</sup> Signe - : sorties de capitaux.

<sup>3</sup> Non compris les établissements de crédits résidents.

<sup>4</sup> Y compris la contrepartie de monétisation / démonétisation d'or monétaire.

<sup>5</sup> Signe - : augmentation des réserves.



**IX - 4. — BALANCE GENERALE DES PAIEMENTS SUR BASE DE CAISSE**

(soldes en milliards de francs)

	1992	*1993	1992			*1993				*1994
	Année		2 <sup>e</sup> trimestre	3 <sup>e</sup> trimestre	4 <sup>e</sup> trimestre	1 <sup>er</sup> trimestre	2 <sup>e</sup> trimestre	3 <sup>e</sup> trimestre	4 <sup>e</sup> trimestre	1 <sup>er</sup> trimestre
<b>Opérations courantes</b> .....	<b>+ 198,1</b>	<b>+ 435,1</b>	<b>+ 28,1</b>	<b>+ 53,8</b>	<b>+ 109,9</b>	<b>+ 92,0</b>	<b>+ 63,2</b>	<b>+ 130,5</b>	<b>+ 149,3</b>	<b>+ 69,9</b>
1. Biens et services .....	+ 178,6	+ 348,6	+ 32,0	+ 30,1	+ 107,2	+ 51,9	+ 78,9	+ 91,4	+ 126,3	+ 55,2
1.1 Biens .....	+ 114,3	+ 218,8	+ 15,4	+ 34,7	+ 64,4	+ 11,9	+ 47,8	+ 68,8	+ 90,4	+ 18,1
1.11 Exportations et importations .....	+ 43,5	+ 143,2	- 3,9	+ 20,9	+ 45,8	- 6,0	+ 26,3	+ 52,3	+ 70,6	+ 2,3
1.12 Travail à façon .....	+ 70,8	+ 75,6	+ 19,3	+ 13,7	+ 18,6	+ 17,9	+ 21,4	+ 16,5	+ 19,8	+ 15,8
1.2 Services .....	+ 64,3	+ 129,7	+ 16,6	- 4,5	+ 42,8	+ 40,0	+ 31,2	+ 22,6	+ 36,0	+ 37,1
1.21 Frets et assurances pour le transport de marchandises et autres frais de transport .....	+ 50,2	+ 54,9	+ 11,2	+ 11,0	+ 14,1	+ 14,1	+ 13,5	+ 12,5	+ 14,8	+ 15,8
1.22 Déplacements à l'étranger .....	- 82,0	- 78,9	- 17,1	- 39,9	- 11,6	- 16,1	- 17,5	- 34,1	- 11,2	- 15,7
1.23 Services financiers <sup>1</sup> .....	+ 45,6	+ 72,6	+ 10,2	+ 13,5	+ 15,7	+ 25,1	+ 15,9	+ 17,8	+ 13,8	+ 24,5
1.24 Négoce international .....	+ 33,6	+ 57,9	+ 2,9	+ 12,5	+ 19,7	+ 12,0	+ 12,0	+ 13,2	+ 20,7	+ 9,0
1.25 Transactions des pouvoirs publics non com- prises ailleurs .....	+ 51,7	+ 56,1	+ 14,1	+ 10,7	+ 14,3	+ 13,5	+ 13,5	+ 14,3	+ 14,8	+ 13,5
1.26 Autres services .....	- 34,8	- 32,9	- 4,7	- 12,2	- 9,4	- 8,7	- 6,2	- 1,1	- 17,0	- 10,0
2. Revenus .....	+ 98,9	+ 175,9	+ 16,3	+ 48,3	+ 18,5	+ 60,9	+ 9,8	+ 61,3	+ 43,9	+ 48,3
2.1 Revenus du travail .....	+ 65,2	+ 66,0	+ 16,4	+ 16,2	+ 16,3	+ 17,0	+ 14,9	+ 16,2	+ 17,8	+ 15,3
2.2 Revenus de placements et d'investissements ...	+ 33,7	+ 109,9	- 0,1	+ 32,1	+ 2,3	+ 43,9	- 5,1	+ 45,1	+ 26,1	+ 32,9
3. Transferts .....	- 79,4	- 89,4	- 20,2	- 24,6	- 15,8	- 20,8	- 25,5	- 22,2	- 20,9	- 33,5
3.1 Transferts privés .....	- 16,3	- 20,8	- 5,1	- 3,9	- 3,2	- 2,7	- 7,5	- 4,9	- 5,6	- 5,7
3.2 Transferts publics .....	- 63,1	- 68,7	- 15,1	- 20,8	- 12,6	- 18,1	- 18,0	- 17,3	- 15,3	- 27,8
<b>Opérations en capital<sup>2</sup></b> .....	<b>- 198,1</b>	<b>- 435,1</b>	<b>- 28,1</b>	<b>- 53,8</b>	<b>- 109,9</b>	<b>- 92,0</b>	<b>- 63,2</b>	<b>- 130,5</b>	<b>- 149,3</b>	<b>- 69,9</b>
4. Mouvement des capitaux des pouvoirs publics .....	- 112,5	+ 369,8	- 11,9	- 31,3	- 46,4	- 34,3	- 18,6	+ 195,0	+ 227,7	- 18,0
4.1 Etat .....	- 108,9	+ 370,9	- 11,5	- 30,6	- 45,1	- 34,5	- 19,4	+ 195,2	+ 229,6	- 18,7
4.11 Engagements .....	- 91,7	+ 398,7	- 3,0	- 29,4	- 33,8	- 29,1	- 10,2	+ 193,8	+ 244,2	- 17,1
4.12 Avoirs .....	- 17,2	- 27,8	- 8,5	- 1,1	- 11,3	- 5,4	- 9,2	+ 1,4	- 14,6	- 1,7
4.2 Autres pouvoirs publics .....	- 3,7	- 1,1	- 0,4	- 0,7	- 1,3	+ 0,3	+ 0,8	- 0,2	- 2,0	+ 0,7
5. Mouvement des capitaux des entreprises <sup>3</sup> et particu- liers .....	+ 418,9	+ 119,9	+ 197,6	+ 111,5	+ 59,7	- 114,6	+ 43,3	+ 181,7	+ 9,5	+ 67,0
5.1 Crédits commerciaux .....	-	-	-	-	-	-	-	-	-	-
5.2 Autres .....	+ 418,9	+ 119,9	+ 197,6	+ 111,5	+ 59,7	- 114,6	+ 43,3	+ 181,7	+ 9,5	+ 67,0
5.21 Investissements et placements belgo-luxem- bourgeois à l'étranger .....	-2.368,1	-2.348,6	- 384,3	- 528,9	-1.066,0	- 936,3	- 603,2	- 631,1	- 178,1	- 557,8
5.211 Valeurs mob. ....	-2.003,9	-2.004,1	- 285,2	- 452,3	- 967,8	- 768,8	- 470,4	- 602,2	- 162,7	- 613,6
5.212 Investissements directs .....	- 352,1	- 128,7	- 94,9	- 92,5	- 103,2	- 69,5	+ 3,3	- 1,7	- 61,0	+ 2,7
5.213 Immeubles .....	- 8,2	- 10,6	- 2,7	- 1,5	- 1,7	- 2,0	- 4,8	- 1,5	- 2,3	- 1,7
5.214 Autres .....	- 3,9	- 205,2	- 1,5	+ 17,4	+ 6,7	- 96,0	- 131,3	- 25,7	+ 47,8	+ 54,8
5.22 Investissements et placements étrangers en UEBL .....	+2.787,0	+2.468,5	+ 581,9	+ 640,3	+1.125,7	+ 821,7	+ 646,5	+ 812,8	+ 187,6	+ 624,8
5.221 Valeurs mob. ....	+1.884,2	+1.718,5	+ 326,8	+ 418,7	+ 823,5	+ 672,3	+ 516,8	+ 496,0	+ 33,4	+ 515,0
5.222 Investissements directs .....	+ 352,2	+ 357,9	+ 119,8	+ 76,8	+ 90,7	+ 93,6	+ 78,3	+ 98,6	+ 87,4	+ 53,5
5.223 Immeubles .....	+ 11,0	+ 10,7	+ 2,7	+ 1,5	+ 2,6	+ 0,9	+ 2,5	+ 3,3	+ 4,0	+ 2,8
5.224 Autres .....	+ 539,5	+ 381,3	+ 132,6	+ 143,3	+ 208,9	+ 54,8	+ 48,9	+ 214,9	+ 62,7	+ 53,4
6. Mouvement des avoirs extérieurs nets des établis- sements de crédits résidents .....	- 543,6	- 970,6	- 220,1	- 120,8	- 154,9	+ 25,5	- 54,4	- 549,3	- 392,5	- 43,7
6.1 Francs belge et luxembourgeois .....	+ 84,7	- 167,0	- 45,2	+ 60,1	+ 31,0	+ 33,4	- 25,6	- 96,9	- 78,0	- 5,5
6.2 Monnaies étrangères .....	- 628,3	- 803,6	- 175,0	- 181,0	- 185,8	- 7,9	- 28,8	- 452,4	- 314,5	- 38,2
7. Erreurs et omissions <sup>4</sup> .....	+ 59,0	- 28,7	+ 18,0	+ 13,9	+ 20,2	+ 8,0	- 12,8	- 1,9	- 22,0	- 62,8
8. Mouvements des réserves de change nettes de la BNB <sup>5</sup> .....	- 19,9	+ 74,5	- 11,7	- 27,1	+ 11,6	+ 23,3	- 20,8	+ 43,9	+ 28,1	- 12,4
p.m. Mouvements des droits de tirage spéciaux ré- sultant d'allocations .....	-	-	-	-	-	-	-	-	-	-

N.B. Pour la méthodologie de la balance des paiements de l'Union Economique Belgo-Luxembourgeoise : voir « Références bibliographiques ».

<sup>1</sup> Y compris les assurances autres que celles relatives au transport de marchandises.

<sup>2</sup> Signe - : sorties de capitaux.

<sup>3</sup> Non compris les établissements de crédits résidents.

<sup>4</sup> Y compris la contrepartie de monétisation / démonétisation d'or monétaire.

<sup>5</sup> Signe - : augmentation des réserves.

## IX - 5. — OPERATIONS AVEC L'ETRANGER, OPERATIONS EN MONNAIES ETRANGERES DES RESIDENTS AVEC LES ETABLISSEMENTS DE CREDIT BELGES ET LUXEMBOURGEOIS ET OPERATIONS DE CHANGE A TERME

(milliards de francs)

Source : BNB.

	1990	1991	1992	* 1993	1992	* 1993				* 1994
	Année				4 <sup>e</sup> trimestre	1 <sup>er</sup> trimestre	2 <sup>e</sup> trimestre	3 <sup>e</sup> trimestre	4 <sup>e</sup> trimestre	1 <sup>er</sup> trimestre
1. Opérations courantes .....	+ 119,6	+ 163,7	+ 207,2	+ 416,1	+ 88,9	+ 88,6	+ 70,7	+ 112,5	+ 144,3	—
1bis. Opérations courantes sur la base de caisse ...	+ 152,3	+ 156,1	+ 198,1	+ 435,1	+ 109,9	+ 92,0	+ 63,2	+ 130,5	+ 149,3	+ 69,9
2. Opérations en capital <sup>1</sup> .....	- 119,6	- 163,7	- 207,2	- 416,1	- 88,9	- 88,6	- 70,7	- 112,5	- 144,3	—
2.1 Investissements directs et opérations en capital apparentées .....	+ 67,9	+ 77,1	+ 78,2	+ 225,1	+ 8,6	+ 30,9	+ 50,1	+ 105,3	+ 38,8	+ 64,7
2.11 Avoirs des résidents .....	- 206,6	- 208,6	- 340,3	- 157,9	- 118,9	- 83,5	- 1,9	- 2,9	- 69,5	+ 16,2
2.12 Avoirs des non-résidents .....	+ 274,5	+ 285,7	+ 418,5	+ 382,9	+ 127,5	+ 114,5	+ 52,0	+ 108,2	+ 108,2	+ 48,4
2.2 Placements de portefeuille .....	+ 53,5	+ 118,8	+ 34,1	- 18,9	- 94,0	- 22,3	+ 10,5	- 4,7	- 2,4	- 64,0
2.21 Avoirs des résidents .....	+ 9,0	- 103,3	- 57,0	- 220,5	- 99,2	- 2,2	- 17,2	- 102,3	- 98,8	- 131,3
2.211 Actions .....	+ 19,3	- 6,0	+ 2,8	- 35,3	- 1,3	+ 4,6	+ 8,6	- 11,8	- 36,7	- 57,6
2.212 Titres à revenu fixe .....	- 10,2	- 97,2	- 59,8	- 185,2	- 97,9	- 6,8	- 25,8	- 90,5	- 62,1	- 73,7
2.22 Avoirs des non-résidents .....	+ 44,5	+ 222,1	+ 91,1	+ 201,6	+ 5,2	- 20,0	+ 27,7	+ 97,6	+ 96,4	+ 67,2
2.221 Actions .....	+ 28,1	+ 19,0	+ 14,8	+ 72,7	+ 7,4	+ 11,2	+ 11,6	+ 15,8	+ 34,1	+ 16,5
2.222 Titres à revenu fixe .....	+ 16,4	+ 203,1	+ 76,3	+ 128,9	- 2,2	- 31,2	+ 16,0	+ 81,8	+ 62,3	+ 50,8
2.3 Autres opérations en capital .....	- 170,6	- 313,8	- 228,2	- 808,0	+ 20,6	- 161,2	- 134,3	- 374,5	- 138,1	—
2.31 Crédits commerciaux .....	+ 32,7	- 7,5	- 9,1	+ 19,0	+ 21,0	+ 3,4	- 7,5	+ 18,0	+ 5,0	—
2.32 Avoirs nets des entreprises et particuliers résidents .....	- 235,8	+ 131,8	- 108,8	- 640,4	+ 96,7	- 58,9	- 180,6	- 43,3	- 357,6	- 204,2
2.321 En francs à l'étranger .....	- 20,7	+ 19,4	+ 29,1	- 90,1	- 4,1	- 0,5	- 16,9	- 32,3	- 40,4	- 86,1
2.322 En monnaies étrangères .....	- 215,1	+ 112,4	- 79,7	- 550,3	+ 100,8	- 58,4	- 163,7	- 11,0	- 317,2	- 118,1
2.3221 Au comptant .....	+ 57,1	+ 109,1	- 41,8	- 289,0	+ 72,3	- 76,7	- 141,0	- 28,7	- 42,5	- 2,6
2.3222 A terme .....	- 272,2	+ 3,3	- 37,9	- 261,3	+ 28,5	+ 18,3	- 22,7	+ 17,8	- 274,7	- 115,5
2.33 Avoirs nets en francs des non-résidents auprès des établissements de crédit ré- sidents .....	+ 86,3	- 343,6	+ 91,2	- 552,8	+ 8,4	- 95,9	+ 69,7	- 533,7	+ 7,0	+ 292,8
2.331 Au comptant .....	+ 16,2	- 185,3	+ 84,7	- 167,0	+ 31,0	+ 33,4	- 25,6	- 96,9	- 78,0	- 5,5
2.332 A terme .....	+ 70,1	- 158,3	+ 6,5	- 385,8	- 22,6	- 129,3	+ 95,3	- 436,8	+ 85,0	+ 298,3
2.34 Opérations en capital en monnaies étrangères des établissements de crédit résidents <sup>2</sup> .....	- 24,2	- 77,4	- 83,4	- 54,3	- 30,7	+ 6,0	- 9,1	- 23,3	- 27,9	- 73,9
2.341 Au comptant .....	- 226,3	- 237,3	- 249,6	- 561,5	- 86,3	- 72,3	+ 100,0	- 323,0	- 266,2	+ 108,9
2.342 A terme .....	+ 202,1	+ 159,9	+ 166,2	+ 507,2	+ 55,5	+ 78,3	- 109,1	+ 299,7	+ 238,3	- 182,8
2.35 Opérations en capital des pouvoirs pu- blics .....	- 29,7	- 17,1	- 118,2	+ 420,5	- 74,8	- 15,9	- 6,8	+ 207,8	+ 235,4	- 10,0
2.351 En francs .....	- 6,8	- 10,8	- 15,1	- 25,2	- 11,1	- 13,0	- 6,7	+ 4,2	- 9,8	- 9,4
2.352 En monnaies étrangères .....	- 22,9	- 6,3	- 103,1	+ 445,7	- 63,7	- 2,9	- 0,1	+ 203,6	+ 245,2	- 0,6
2.4 Erreurs et omissions <sup>3</sup> .....	- 53,8	- 23,2	+ 63,6	- 28,7	+ 25,8	+ 8,0	- 12,8	- 1,9	- 22,0	- 62,8
2.5 Mouvement des réserves de change nettes, au comptant et à terme, de la BNB <sup>4</sup> .....	- 16,6	- 22,5	- 154,8	+ 214,4	- 49,9	+ 56,0	+ 15,7	+ 163,3	- 20,5	- 12,4

<sup>1</sup> Signe - : sorties de capitaux.

<sup>2</sup> Mouvement de la position extérieure en monnaies étrangères des établissements de crédit, c.-à-d. de l'excédent de leurs avoirs en monnaies étrangères sur leurs engagements en monnaies étrangères, à l'exclusion de ceux relatifs à leurs participations et à leurs fonds propres.

<sup>3</sup> Y compris la contrepartie de monétisation / démonétisation d'or monétaire.

<sup>4</sup> Signe - : augmentation des réserves.

**Références bibliographiques :** Eurostat, 1984 : La méthodologie de la balance des paiements de l'Union Economique Belgo-Luxembourgeoise. *Bulletin de la Banque Nationale de Belgique*, LXIII<sup>e</sup> année, tome II, n° 4, octobre 1988 : Modifications apportées au tableau IX-5 « Opérations avec l'étranger, opérations en monnaies étrangères des résidents avec les banques belges et luxembourgeoises et opérations de change à terme » de la partie « Statistiques » du *Bulletin*, et LXIV<sup>e</sup> année, tome II, n° 2-3, août-septembre 1989 : Modifications de l'enregistrement des exportations sur la base de caisse et du traitement des effets commerciaux dans la partie « Statistiques » du *Bulletin*.

## IX - 6. — MONNAIES UTILISEES POUR LES REGLEMENTS D'IMPORTATIONS ET D'EXPORTATIONS<sup>1</sup>

(pourcentage du total)

	Monnaies des pays de la CEE								Dollar des Etats-Unis	Autres
	Francs belge et luxembourgeois	Mark allemand	Franc français	Florin des Pays-Bas	Livre sterling	Lire italienne	Autres	Total		
<b>Paiements d'importations</b>										
1985 .....	28,2	18,5	10,5	8,7	3,5	2,0	0,3	<b>71,7</b>	23,4	4,9
1986 .....	29,2	21,4	11,2	9,5	3,3	2,5	0,5	<b>77,6</b>	16,6	5,8
1987 .....	28,5	22,4	11,3	9,2	3,1	2,7	1,0	<b>78,2</b>	16,7	5,1
1988 .....	28,5	22,4	11,2	9,1	3,3	2,7	1,1	<b>78,3</b>	16,6	5,1
1989 .....	28,2	22,3	10,9	8,8	3,5	2,6	1,2	<b>77,5</b>	17,9	4,6
1990 .....	28,2	22,1	11,4	9,2	3,4	2,8	1,3	<b>78,4</b>	16,6	5,0
1991 .....	27,4	22,5	11,2	8,9	2,9	2,9	1,3	<b>77,1</b>	17,9	5,0
1992 .....	27,4	23,6	11,7	9,0	2,8	2,9	1,5	<b>78,9</b>	16,4	4,7
1993 .....	27,9	22,0	11,9	8,8	3,1	2,6	1,6	<b>77,9</b>	17,2	4,9
1991 6 premiers mois .....	27,6	22,3	11,2	8,8	3,0	2,9	1,3	<b>77,1</b>	17,9	5,0
9 premiers mois .....	27,6	22,4	11,2	8,8	2,9	2,9	1,3	<b>77,1</b>	17,9	5,0
1992 3 premiers mois .....	27,6	23,4	11,4	8,9	2,9	2,8	1,3	<b>78,3</b>	16,7	5,0
6 premiers mois .....	27,5	23,6	11,7	8,9	2,9	2,9	1,5	<b>79,0</b>	16,3	4,7
9 premiers mois .....	27,5	23,6	11,8	8,9	2,9	2,9	1,5	<b>79,1</b>	16,3	4,6
1993 3 premiers mois .....	28,1	21,9	12,0	8,8	3,1	2,3	1,5	<b>77,7</b>	16,9	5,4
6 premiers mois .....	28,1	22,2	11,9	8,7	3,1	2,5	1,5	<b>78,0</b>	16,8	5,2
9 premiers mois .....	28,0	22,0	12,2	8,7	3,0	2,6	1,6	<b>78,1</b>	16,9	5,0
1994 3 premiers mois .....	28,8	21,4	11,0	8,4	3,1	2,7	1,8	<b>77,2</b>	18,1	4,8
<b>Recettes d'exportations</b>										
1985 .....	35,0	18,0	14,4	7,6	4,4	2,6	0,7	<b>82,7</b>	13,9	3,4
1986 .....	36,0	19,2	15,4	7,9	4,0	2,8	1,0	<b>86,3</b>	10,0	3,7
1987 .....	35,4	18,0	15,4	8,4	4,4	2,9	1,1	<b>85,6</b>	11,0	3,4
1988 .....	34,6	18,2	15,3	8,4	5,1	2,9	1,3	<b>85,8</b>	10,8	3,4
1989 .....	34,5	18,0	15,9	7,8	4,9	2,8	1,5	<b>85,4</b>	11,4	3,2
1990 .....	32,9	19,3	15,7	8,0	4,6	2,9	1,9	<b>85,3</b>	10,7	4,0
1991 .....	31,6	20,7	14,4	8,1	4,2	2,4	2,1	<b>83,5</b>	13,1	3,4
1992 .....	31,8	20,0	14,7	8,5	4,1	2,6	2,3	<b>84,0</b>	12,8	3,2
1993 .....	30,3	18,9	14,4	7,7	4,4	2,4	2,6	<b>80,7</b>	15,9	3,4
1991 6 premiers mois .....	31,7	20,8	14,5	8,1	4,2	2,4	2,1	<b>83,8</b>	12,8	3,4
9 premiers mois .....	31,6	20,5	14,6	8,1	4,2	2,5	2,0	<b>83,5</b>	13,0	3,5
1992 3 premiers mois .....	31,8	20,1	14,5	8,2	4,3	2,5	2,2	<b>83,6</b>	13,2	3,2
6 premiers mois .....	31,7	20,3	14,6	8,3	4,2	2,6	2,2	<b>83,9</b>	12,9	3,2
9 premiers mois .....	31,7	20,2	14,9	8,2	4,3	2,6	2,3	<b>84,2</b>	12,6	3,2
1993 3 premiers mois .....	30,7	19,0	15,0	8,1	4,3	2,9	2,5	<b>82,5</b>	14,2	3,3
6 premiers mois .....	30,7	18,8	14,9	7,9	4,3	2,6	2,7	<b>81,9</b>	14,7	3,4
9 premiers mois .....	30,5	18,7	14,8	7,8	4,4	2,5	2,6	<b>81,3</b>	15,3	3,4
1994 3 premiers mois .....	30,0	19,1	13,9	7,2	4,7	2,5	2,8	<b>80,3</b>	16,6	3,2

<sup>1</sup> A l'exclusion des paiements de faible importance, des opérations d'arbitrage et des transactions sur diamants.

Références bibliographiques : *Statistiques Economiques belges 1970-1980. Bulletin de la Banque Nationale de Belgique* : XLVIII<sup>e</sup> année, tome I, n° 1, janvier 1973 : « Une nouvelle statistique : opérations avec l'étranger, opérations en monnaies étrangères des résidents avec les organismes monétaires belges et luxembourgeois et opérations de change à terme » ; LIII<sup>e</sup> année, tome I, n° 6, juin 1978 : « La méthodologie de la balance des paiements de l'Union Economique Belgo-Luxembourgeoise » ; LIV<sup>e</sup> année,

tome I, n° 1, janvier 1979 : « Réforme des données publiées au chapitre IX » ; LVIII<sup>e</sup> année, tome I, n° 3, mars 1983 : « Modifications apportées au chapitre IX » ; LXIV<sup>e</sup> année, tome II, n° 2-3, août-septembre 1989 : « Modifications de l'enregistrement des exportations sur la base de caisse et du traitement des effets commerciaux » ; LXVI<sup>e</sup> année, n° 10, octobre 1991 : « La balance des paiements de l'Union Economique Belgo-Luxembourgeoise en 1989 et 1990 sur la base des transactions » ; *Rapports de la BNB. La méthodologie de la balance des paiements de l'Union Economique Belgo-Luxembourgeoise*, Eurostat, 1984.

## X. — MARCHÉ DES CHANGES

### 1a. — COURS DE CHANGE INDICATIFS<sup>1</sup> — PAYS CEE

Moyennes journalières	1 mark allemand	1 franc français	1 livre sterling	100 liras italiennes	1 florin des Pays-Bas	100 pesetas	1 couronne danoise	100 escudos	1 punt irlandais	100 drachmes grecques
1986 .....	20,58	6,44	65,48	3,00	18,25	31,88	5,52	29,88	59,80	—
1987 .....	20,78	6,21	61,11	2,88	18,44	30,28	5,46	26,49	55,50	—
1988 .....	20,94	6,17	65,37	2,83	18,60	31,57	5,46	25,52	55,99	25,94
1989 .....	20,96	6,18	64,55	2,87	18,58	33,27	5,39	25,02	55,85	24,29
1990 .....	20,68	6,14	59,47	2,79	18,35	32,79	5,40	23,44	55,26	21,11
1991 .....	20,59	6,06	60,23	2,75	18,27	32,87	5,34	23,64	54,99	18,76
1992 .....	20,59	6,07	56,64	2,62	18,28	31,46	5,33	23,81	54,67	16,87
1993 .....	20,90	6,10	51,90	2,20	18,60	27,22	5,33	21,53	50,62	15,07
1992 2 <sup>e</sup> trimestre .....	20,58	6,11	60,00	2,73	18,28	32,76	5,33	24,52	54,92	17,31
3 <sup>e</sup> trimestre .....	20,61	6,08	57,40	2,66	18,28	31,70	5,34	23,88	54,66	16,62
4 <sup>e</sup> trimestre .....	20,58	6,06	50,32	2,34	18,29	28,81	5,33	23,03	54,24	15,75
1993 1 <sup>er</sup> trimestre .....	20,60	6,07	49,74	2,18	18,32	28,88	5,36	22,58	51,46	15,31
2 <sup>e</sup> trimestre .....	20,56	6,10	51,08	2,21	18,32	27,48	5,36	21,85	50,15	15,12
3 <sup>e</sup> trimestre .....	21,11	6,09	53,24	2,23	18,78	26,30	5,26	20,95	49,99	15,07
4 <sup>e</sup> trimestre .....	21,30	6,14	53,48	2,17	18,98	26,25	5,35	20,77	50,87	14,80
1994 1 <sup>er</sup> trimestre .....	20,67	6,08	52,97	2,11	18,43	25,25	5,30	20,33	50,87	14,29
2 <sup>e</sup> trimestre .....	20,59	6,02	51,42	2,13	18,35	25,08	5,25	19,98	50,19	13,86
1993 Août .....	21,19	6,06	53,64	2,24	18,84	25,91	5,20	20,74	50,02	15,12
Septembre .....	21,48	6,14	53,09	2,22	19,12	26,65	5,24	20,94	49,99	14,99
Octobre .....	21,76	6,20	53,60	2,23	19,36	26,99	5,38	21,05	51,12	15,01
Novembre .....	21,27	6,13	53,60	2,17	18,96	26,35	5,35	20,81	50,84	14,85
Décembre .....	20,88	6,11	53,24	2,12	18,64	25,45	5,33	20,46	50,66	14,56
1994 Janvier .....	20,79	6,12	54,07	2,13	18,56	25,31	5,35	20,57	51,87	14,48
Février .....	20,61	6,06	52,94	2,12	18,38	25,34	5,28	20,41	50,81	14,28
Mars .....	20,61	6,05	52,00	2,09	18,34	25,11	5,26	20,03	50,01	14,13
Avril .....	20,59	6,01	51,86	2,15	18,33	25,32	5,25	20,16	50,25	14,04
Mai .....	20,58	6,01	51,29	2,14	18,34	24,98	5,26	19,92	50,19	13,90
Juin .....	20,59	6,03	51,16	2,11	18,37	24,96	5,25	19,86	50,14	13,69
Juillet .....	20,61	6,01	50,02	2,07	18,37	24,98	5,25	20,06	49,42	13,64
Août .....	20,60	6,01	49,72	2,04	18,35	24,83	5,21	20,18	49,11	13,61

<sup>1</sup> Jusqu'au 31 décembre 1990 : Cours officiels arrêtés par les banquiers réunis en Chambre de Compensation à Bruxelles.

X - 1b. — COURS DE CHANGE INDICATIFS<sup>1</sup> — PAYS AUTRES QUE LA CEE

Moyennes journalières	1 dollar U.S.	100 yens	1 dollar canadien	1 couronne suédoise	1 franc suisse	1 schilling autrichien	1 couronne norvégienne	1 mark finlandais	1 zaïre	1 dollar australien	1 dollar néo-zélandais	1 ECU	1 DTS
1986 .....	44,66	26,57	32,13	6,26	24,89	2,93	6,04	8,80	.	.	.	43,79	52,33
1987 .....	37,34	25,85	28,17	5,89	25,06	2,95	5,54	8,50	.	.	.	43,03	48,26
1988 .....	36,81	28,70	29,95	6,00	25,14	2,98	5,64	8,78	.	.	.	43,42	49,39
1989 .....	39,43	28,63	33,30	6,11	24,11	2,98	5,71	9,18	.	.	.	43,35	50,50
1990 .....	33,41	23,14	28,63	5,64	24,09	2,94	5,34	8,73	.	.	.	42,50	45,30
1991 .....	34,18	25,40	29,84	5,65	23,83	2,93	5,27	8,45	.	26,61	19,76	42,26	46,67
1992 .....	32,12	25,36	26,60	5,53	22,89	2,93	5,17	7,19	.	23,62	17,28	41,54	45,21
1993 .....	34,57	31,24	26,79	4,44	23,41	2,97	4,87	6,05	.	23,48	18,72	40,40	49,46
1992 2 <sup>e</sup> trimestre ...	33,21	25,48	27,81	5,70	22,49	2,92	5,26	7,56	.	25,17	17,93	42,20	46,13
3 <sup>e</sup> trimestre ...	30,15	24,15	25,10	5,64	23,14	2,93	5,21	7,26	.	22,05	16,36	41,65	43,80
4 <sup>e</sup> trimestre ...	31,88	25,92	25,26	5,14	22,98	2,93	4,98	6,43	.	22,26	16,75	40,29	44,72
1993 1 <sup>er</sup> trimestre ...	33,70	27,93	26,73	4,48	22,37	2,93	4,84	5,86	.	23,21	17,53	40,12	46,37
2 <sup>e</sup> trimestre ...	33,30	30,32	26,21	4,50	22,79	2,92	4,86	6,00	.	23,12	18,00	40,16	47,03
3 <sup>e</sup> trimestre ...	35,38	33,51	27,15	4,42	23,99	3,00	4,88	6,10	.	23,67	19,49	40,49	49,69
4 <sup>e</sup> trimestre ...	35,85	33,12	27,06	4,37	24,43	3,03	4,89	6,21	.	23,90	19,80	40,81	49,96
1994 1 <sup>er</sup> trimestre ...	35,60	33,12	26,56	4,45	24,52	2,94	4,78	6,36	0,60	25,19	20,28	40,02	49,42
2 <sup>e</sup> trimestre ...	34,18	33,12	24,73	4,38	24,29	2,93	4,75	6,28	0,12	24,80	19,89	39,68	48,40
1993 Août .....	35,92	34,57	27,49	4,46	24,01	3,01	4,88	6,16	.	24,36	19,85	40,45	50,44
Septembre ....	34,82	33,04	26,37	4,35	24,55	3,05	4,92	6,02	.	22,70	19,21	40,78	49,36
Octobre .....	35,65	33,33	26,90	4,45	24,74	3,09	4,97	6,20	.	23,59	19,72	41,34	50,17
Novembre ....	36,20	33,57	27,49	4,38	24,17	3,03	4,90	6,24	9,46	24,07	19,81	40,82	50,31
Décembre ....	35,73	32,52	26,82	4,28	24,39	2,97	4,81	6,21	6,79	24,05	19,86	40,31	48,28
1994 Janvier .....	36,22	32,52	27,52	4,46	24,62	2,96	4,82	6,37	1,04	25,21	20,39	40,34	49,78
Février .....	35,79	33,68	26,69	4,48	24,55	2,93	4,78	6,41	0,52	25,63	20,57	39,98	49,68
Mars .....	34,85	33,17	25,55	4,40	24,39	2,93	4,75	6,30	0,28	24,79	19,92	39,77	48,88
Avril .....	34,97	33,82	25,30	4,44	24,30	2,93	4,75	6,37	0,15	25,04	19,91	39,81	49,10
Mai .....	34,12	32,89	24,72	4,42	24,14	2,93	4,75	6,30	0,13	24,75	19,93	39,66	48,29
Juin .....	33,55	32,69	24,25	4,30	24,40	2,93	4,74	6,19	0,08	24,62	19,85	39,60	47,90
Juillet .....	32,37	32,83	23,40	4,17	24,43	2,93	4,71	6,23	0,04	23,77	19,44	39,39	47,17
Août .....	32,25	32,29	23,40	4,17	24,45	2,93	4,70	6,28	0,03	23,87	19,40	39,27	46,89

<sup>1</sup> Jusqu'au 31 décembre 1990 : Cours officiels arrêtés par les banquiers réunis en Chambre de Compensation à Bruxelles.

**X - 2a. — SYSTEME MONETAIRE EUROPEEN : COURS-PIVOTS DE L'ECU,  
COURS-PIVOTS BILATERAUX ET COURS D'INTERVENTION OBLIGATOIRE  
DU 14 MAI 1993 AU 1<sup>er</sup> AOUT 1993**

(unités de monnaie nationale)

	BRUXELLES	AMSTERDAM	COPENHAGUE	FRANCFORT	ROME/MILAN	PARIS	DUBLIN	MADRID	LONDRES	LISBONNE
Cours-pivot de l'ECU	40,2123	2,19672	7,43679	1,94964	—	6,53883	0,808628	154,250	—	192,854
Les valeurs centrales sont les cours-pivots bilatéraux; les valeurs extrêmes sont les cours d'intervention obligatoire										
100 francs belges	—	5,58700	18,9143	4,95900	—	16,6310	2,05664	407,300	—	509,230
		5,46286	18,4938	4,84837	—	16,2608	2,01090	383,589	—	479,590
		5,34150	18,0831	4,74000	—	15,8990	1,96616	361,260	—	451,670
100 florins Pays-Bas	1872,15	—	346,240	90,7700	—	304,440	37,6478	7455,80	—	9321,40
	1830,54	—	338,537	88,7526	—	297,661	36,8105	7021,83	—	8779,18
	1789,85	—	331,020	86,7800	—	291,040	35,9919	6613,20	—	8267,90
100 couronnes danoises	553,000	30,2100	—	26,8100	—	89,9250	11,1208	2202,30	—	2753,50
	540,723	29,5389	—	26,2162	—	87,9257	10,8734	2074,15	—	2593,24
	528,700	28,8825	—	25,6300	—	85,9700	10,6315	1953,40	—	2442,30
100 marks allemands	2109,50	115,235	390,160	—	—	343,050	42,4268	8403,00	—	10504,20
	2062,55	112,673	381,443	—	—	335,386	41,4757	7911,72	—	9891,77
	2016,55	110,167	373,000	—	—	327,920	40,5515	7451,50	—	9319,70
100 liras italiennes	—	—	—	—	—	—	—	—	—	—
100 francs français	628,970	34,3600	116,320	30,4950	—	—	12,6480	2504,80	—	3131,60
	614,977	33,5953	113,732	29,8164	—	—	12,3666	2358,98	—	2949,37
	601,295	32,8475	111,200	29,1500	—	—	12,0915	2221,70	—	2777,70
100 punts irlandais	5086,05	277,840	940,600	246,600	—	827,030	—	20254,4	—	25323,4
	4972,89	271,662	919,676	241,105	—	808,631	—	19075,5	—	23849,5
	4862,30	265,620	899,220	235,700	—	790,640	—	17965,3	—	22461,5
100 pesetas espagnoles	27,6810	1,51213	5,11930	1,34200	—	4,50110	0,556630	—	—	132,750
	26,0696	1,42413	4,82126	1,26395	—	4,23911	0,524232	—	—	125,027
	24,5520	1,34124	4,54070	1,19000	—	3,99230	0,493722	—	—	117,750
100 livres Royaume-Uni	—	—	—	—	—	—	—	—	—	—
100 escudos portugais	22,1400	1,20950	4,09450	1,07300	—	3,60010	0,445207	84,9260	—	—
	20,8512	1,13906	3,85618	1,01094	—	3,39056	0,419295	79,9828	—	—
	19,6375	1,07280	3,63170	0,95200	—	3,19330	0,394892	75,3300	—	—

**X - 2a. — SYSTEME MONETAIRE EUROPEEN : COURS-PIVOTS DE L'ECU,  
COURS-PIVOTS BILATERAUX ET COURS D'INTERVENTION OBLIGATOIRE  
DEPUIS LE 2 AOUT 1993**

(unités de monnaie nationale)

	BRUXELLES	AMSTERDAM	COPENHAGUE	FRANCFORT	ROME/MILAN	PARIS	DUBLIN	MADRID	LONDRES	LISBONNE
Cours-pivot de l'ECU	40,2123	2,19672	7,43679	1,94964	—	6,53883	0,808628	154,250	—	192,854
Les valeurs centrales sont les cours-pivots bilatéraux; les valeurs extrêmes sont les cours d'intervention obligatoire										
100 francs belges	—	6,34340	21,4747	5,63000	—	18,8800	2,33503	445,418	—	556,890
		5,46286	18,4938	4,84837	—	16,2608	2,01090	383,589	—	479,590
		4,70454	15,9266	4,17500	—	14,0050	1,73176	330,342	—	413,020
100 florins Pays-Bas	2125,60	—	393,105	103,058 <sup>1</sup>	—	345,650	42,7439	8153,70	—	10194,3
	1830,54	—	338,537	88,7526	—	297,661	36,8105	7021,83	—	8779,18
	1576,45	—	291,544	76,4326 <sup>2</sup>	—	256,350	31,7007	6047,10	—	7560,50
100 couronnes danoises	627,880	34,3002	—	30,4450	—	102,100	12,6261	2408,50	—	3011,20
	540,723	29,5389	—	26,2162	—	87,9257	10,8734	2074,15	—	2593,24
	465,665	25,4385	—	22,5750	—	75,7200	9,36403	1786,20	—	2233,30
100 marks allemands	2395,20	130,834 <sup>3</sup>	442,968	—	—	389,480	48,1696	9191,20	—	11481,1
	2062,55	112,673	381,443	—	—	335,386	41,4757	7911,72	—	9891,77
	1776,20	97,0325 <sup>4</sup>	328,461	—	—	288,810	35,7143	6812,00	—	8517,90
100 lires italiennes	—	—	—	—	—	—	—	—	—	—
100 francs français	714,030	39,0091	132,066	34,6250	—	—	14,3599	2739,30	—	3424,80
	614,977	33,5953	113,732	29,8164	—	—	12,3666	2358,98	—	2949,37
	529,660	28,9381	97,9430	25,6750	—	—	10,6500	2031,50	—	2540,00
100 punts irlandais	5774,45	315,450	1067,92	280,000	—	938,950	—	22150,3	—	27693,8
	4972,89	271,662	919,676	241,105	—	808,631	—	19075,5	—	23849,5
	4282,60	233,952	792,014	207,600	—	696,400	—	16427,6	—	20538,9
100 pesetas espagnoles	30,2715	1,65368	5,59850	1,46800	—	4,92250	0,608731	—	—	145,180
	26,0696	1,42413	4,82126	1,26395	—	4,23911	0,524232	—	—	125,027
	22,4510	1,22644	4,15190	1,08800	—	3,65050	0,451462	—	—	107,670
100 livres Royaume-Uni	—	—	—	—	—	—	—	—	—	—
100 escudos portugais	24,2120	1,32266	4,47770	1,17400	—	3,93700	0,486881	92,8760	—	—
	20,8512	1,13906	3,85618	1,01094	—	3,39056	0,419295	79,9828	—	—
	17,9570	0,98094	3,32090	0,87100	—	2,91990	0,361092	68,8800	—	—

! Ces cours d'intervention ne sont pas opérationnels, suite à un arrangement bilatéral entre les autorités allemandes et néerlandaises les cours d'intervention suivants restent d'application :

<sup>1</sup> 90,7700

<sup>2</sup> 86,7800

<sup>3</sup> 115,2350

<sup>4</sup> 110,1675

**X - 2b. — SYSTEME MONETAIRE EUROPEEN : PRIME OU DECOTE DES DIVERSES MONNAIES  
VIS-A-VIS DU FRANC BELGE<sup>1</sup>**

Moyennes journalières	Florin des Pays-Bas	Couronne danoise	Mark allemand	Lire italienne	Franc français	Punt irlandais	Peseta espagnole	Livre sterling	Escudo portugais
1986 .....	+ 1,15	+ 0,07	+ 1,27	+ 2,38	+ 1,63	+ 0,72	—	—	—
1987 .....	+ 0,75	+ 0,92	+ 0,76	+ 0,57	+ 0,96	+ 0,41	—	—	—
1988 .....	+ 1,62	+ 1,02	+ 1,51	- 1,30	+ 0,37	+ 1,34	—	—	—
1989 .....	+ 1,48	- 0,34	+ 1,60	+ 0,36	+ 0,43	+ 1,07	+ 4,35 <sup>2</sup>	—	—
1990 .....	+ 0,24	- 0,11	+ 0,24	+ 1,08	- 0,24	+ 0,01	+ 3,35	—	—
1991 .....	- 0,21	- 1,26	- 0,18	- 0,42	- 1,54	- 0,48	+ 3,58	- 1,02	—
1992 .....	- 0,12	- 1,50	- 0,18	- 1,03 <sup>5</sup>	- 1,24	- 1,05	+ 1,18	- 2,67 <sup>5</sup>	+ 1,20 <sup>4</sup>
1993 .....	+ 1,66	- 1,42	+ 1,35	—	- 0,80	+ 0,93	+ 1,17	—	+ 0,68
1992 2 <sup>e</sup> trimestre .....	- 0,16	- 1,48	- 0,23	- 1,00	- 0,71	- 0,60	+ 3,25	- 1,39	+ 3,37 <sup>4</sup>
3 <sup>e</sup> trimestre .....	- 0,13	- 1,27	- 0,09	- 1,50 <sup>5</sup>	- 1,15	- 1,06	+ 0,67	- 3,88 <sup>5</sup>	+ 0,67
4 <sup>e</sup> trimestre .....	- 0,06	- 1,40	- 0,22	—	- 1,44	- 1,83	- 1,81	—	- 0,26
1993 1 <sup>er</sup> trimestre .....	+ 0,07	- 0,94	- 0,12	—	- 1,24	+ 0,01	+ 1,93	—	+ 1,25
2 <sup>e</sup> trimestre .....	+ 0,09	- 0,89	- 0,29	—	- 0,85	+ 0,84	+ 1,24	—	+ 1,49
3 <sup>e</sup> trimestre .....	+ 2,58	- 2,76	+ 2,35	—	- 1,03	+ 0,52	+ 0,86	—	+ 0,49
4 <sup>e</sup> trimestre .....	+ 3,70	- 1,02	+ 3,27	—	- 0,09	+ 2,30	+ 0,70	—	- 0,40
1994 1 <sup>er</sup> trimestre .....	+ 0,65	- 2,03	+ 0,20	—	- 1,20	+ 2,30	- 3,15	—	- 2,52
2 <sup>e</sup> trimestre .....	+ 0,23	- 2,85	- 0,19	—	- 2,18	+ 0,93	- 3,78	—	- 4,20
1993 Août .....	+ 2,94	- 3,83	+ 2,79	—	- 1,48	+ 0,56	- 0,67	—	- 0,51
Septembre .....	+ 4,47	- 3,06	+ 4,13	—	- 0,21	+ 0,53	+ 2,22	—	+ 0,43
Octobre .....	+ 5,76	- 0,53	+ 5,50	—	+ 0,83	+ 2,81	+ 3,52	—	+ 0,95
Novembre .....	+ 3,69	- 1,02	+ 3,28	—	- 0,32	+ 2,27	+ 1,24	—	- 0,13
Décembre .....	+ 1,82	- 1,49	+ 1,23	—	- 0,70	+ 1,88	- 2,39	—	- 1,90
1994 Janvier .....	+ 1,41	- 1,03	+ 0,78	—	- 0,51	+ 4,31	- 2,91	—	- 1,35
Février .....	+ 0,40	- 2,27	- 0,08	—	- 1,37	+ 2,18	- 2,79	—	- 2,11
Mars .....	+ 0,18	- 2,74	- 0,08	—	- 1,68	+ 0,56	- 3,67	—	- 3,94
Avril .....	+ 0,16	- 2,89	- 0,18	—	- 2,27	+ 1,04	- 2,88	—	- 3,31
Mai .....	+ 0,19	- 2,77	- 0,21	—	- 2,26	+ 0,95	- 4,12	—	- 4,43
Juin .....	+ 0,33	- 2,88	- 0,18	—	- 2,02	+ 0,82	- 4,25	—	- 4,76
Juillet .....	+ 0,37	- 2,98	- 0,08	—	- 2,21	- 0,64	- 4,16	—	- 3,78
Août .....	+ 0,25	- 3,62	- 0,10	—	- 2,22	- 1,27	- 4,77	—	- 3,25

<sup>1</sup> Formule =  $\frac{\text{[Cours de change de la monnaie étrangère en francs belges (concertation de 14 h. 30)] - \text{Cours-pivot de cette monnaie en francs belges}}{\text{Cours-pivot de cette monnaie en francs belges}} \times 100$

<sup>2</sup> Depuis le 19 juin 1989.

<sup>3</sup> Depuis le 8 octobre 1990.

<sup>4</sup> Depuis le 1<sup>er</sup> avril 1992.

<sup>5</sup> Jusqu'au 31 août 1992.



X - 2c. — SYSTEME MONETAIRE EUROPEEN : INDICATEURS DE DIVERGENCE<sup>1</sup>

Moyennes journalières	Franc belge	Florin des Pays-Bas	Couronne danoise	Mark allemand	Lire italienne	Franc français	Punt irlandais	Peseta espagnole	Livre sterling	Escudo portugais
1986 .....	+ 48	- 7	+ 43	- 17	- 30	- 33	+ 12	-	-	-
1987 .....	+ 41	+ 4	- 3	+ 5	+ 12	- 7	+ 19	-	-	-
1988 .....	+ 50	- 30	0	- 34	+ 46	+ 36	- 14	-	-	-
1989 .....	+ 50	- 23	+ 63	- 38	+ 22	+ 33	- 2	- 45 <sup>2</sup>	-	-
1990 .....	+ 16	+ 4	+ 21	+ 6	- 38	+ 30	+ 14	- 48	- 14 <sup>3</sup>	-
1991 .....	- 25	- 16	+ 35	- 22	- 21	+ 57	- 2	- 67	+ 12	-
1992 .....	- 36	- 30	+ 35	- 35	+ 18 <sup>5</sup>	+ 28	+ 14	- 37	+ 40 <sup>5</sup>	- 36 <sup>4</sup>
1993 .....	- 4	- 19	+ 29	- 13	-	+ 33	- 19	- 15	-	- 10
1992 2 <sup>e</sup> trimestre ...	- 24	- 16	+ 46	- 17	+ 25	+ 12	+ 5	- 61	+ 20	- 59 <sup>4</sup>
3 <sup>e</sup> trimestre ...	- 37	- 31	+ 24	- 42	+ 40 <sup>5</sup>	+ 22	+ 14	- 32	+ 60 <sup>5</sup>	- 31
4 <sup>e</sup> trimestre ...	- 42	- 40	+ 23	- 42	-	+ 30	+ 43	+ 4	-	- 22
1993 1 <sup>er</sup> trimestre ...	- 23	- 27	+ 21	- 24	-	+ 43	- 22	- 43	-	- 30
2 <sup>e</sup> trimestre ...	- 9	- 14	+ 31	+ 6	-	+ 37	- 47	- 24	-	- 26
3 <sup>e</sup> trimestre ...	+ 5	- 18	+ 43	- 18	-	+ 37	- 4	0	-	0
4 <sup>e</sup> trimestre ...	+ 12	- 14	+ 18	- 15	-	+ 15	- 4	+ 7	-	+ 14
1994 1 <sup>er</sup> trimestre ...	- 3	- 8	+ 11	- 6	-	+ 7	- 18	+ 20	-	+ 15
2 <sup>e</sup> trimestre ...	- 9	- 10	+ 12	- 9	-	+ 9	- 14	+ 20	-	+ 21
1993 Août .....	+ 9	- 12	+ 37	- 14	-	+ 24	+ 5	+ 14	-	+ 12
Septembre .....	+ 15	- 17	+ 37	- 19	-	+ 19	+ 11	- 1	-	+ 11
Octobre .....	+ 23	- 18	+ 25	- 22	-	+ 19	+ 3	- 2	-	+ 15
Novembre .....	+ 12	- 14	+ 19	- 15	-	+ 17	- 4	+ 3	-	+ 12
Décembre .....	+ 2	- 11	+ 12	- 9	-	+ 8	- 11	+ 19	-	+ 15
1994 Janvier .....	+ 3	- 8	+ 10	- 4	-	+ 7	- 25	+ 24	-	+ 12
Février .....	- 4	- 7	+ 12	- 5	-	+ 7	- 18	+ 16	-	+ 11
Mars .....	- 8	- 9	+ 12	- 9	-	+ 6	- 11	+ 19	-	+ 20
Avril .....	- 7	- 8	+ 14	- 8	-	+ 11	- 13	+ 14	-	+ 16
Mai .....	- 9	- 10	+ 11	- 9	-	+ 9	- 14	+ 22	-	+ 23
Juin .....	- 10	- 12	+ 11	- 11	-	+ 6	- 14	+ 22	-	+ 24
Juillet .....	- 12	- 15	+ 9	- 16	-	+ 5	- 7	+ 18	-	+ 15
Août .....	- 14	- 16	+ 12	- 18	-	+ 2	- 5	+ 21	-	+ 9

<sup>1</sup> Le signe - indique que la monnaie en cause diverge dans le sens de l'appréciation. Le signe + indique évidemment une situation inverse (Pour la méthode de calcul de l'indicateur de divergence, cf. *Bulletin de la Banque Nationale de Belgique*, LIV<sup>e</sup> année, tome II, n<sup>o</sup> 1-2, juillet-août 1979, « Le Système Monétaire Européen », Annexe I).

<sup>2</sup> Depuis le 19 juin 1989.

<sup>3</sup> Depuis le 8 octobre 1990.

<sup>4</sup> Depuis le 6 avril 1992.

<sup>5</sup> Jusqu'au 31 août 1992.

**X - 2d. — SYSTEME MONETAIRE EUROPEEN**

Monnaies	Composition, cours pivot en francs belges et poids relatifs de l'Ecu				Ecart maximal de divergence des différentes monnaies <sup>1</sup>
	Paquets <sup>2</sup> de monnaies compris dans le panier ou Ecu	Cours-pivots bilatéraux en francs belges	Contre-valeur en francs belges de chaque paquet <sup>2</sup> de monnaies	Parts proportionnelles ou poids relatifs de chaque paquet de monnaies dans le panier ou Ecu	
	(1)	(2)	(3) = (1) × (2)	(4)	
<b>du 1<sup>er</sup> février 1993 au 13 mai 1993</b>					
Mark allemand .....	0,6242	20,6255	12,8745	31,96	1,53
Franc français .....	1,332	6,14977	8,1915	20,34	1,79
Livre sterling .....	0,08784	49,8252 <sup>3</sup>	4,3766	10,86	—
Lire italienne .....	151,8	0,022425 <sup>3</sup>	3,4041	8,45	—
Florin des Pays-Bas .....	0,2198	18,3054	4,0235	9,99	2,03
Franc belge et franc luxembourgeois	3,431	1	3,431	8,52	2,06
Couronne danoise .....	0,1976	5,40723	1,0685	2,65	2,19
Punt irlandais .....	0,008552	49,7289	0,4253	1,06	2,23
Drachme grecque .....	1,44	0,155338 <sup>3</sup>	0,2237	0,56	—
Peseta espagnole .....	6,885	0,283364	1,9510	4,84	5,71
Escudo portugais .....	1,393	0,223006	0,3106	0,77	5,95
Total ...			40,2802	100,00	
<b>du 14 mai 1993 au 1<sup>er</sup> août 1993</b>					
Mark allemand .....	0,6242	20,6255	12,8745	32,02	1,53
Franc français .....	1,332	6,14977	8,1915	20,37	1,79
Livre sterling .....	0,08784	51,1120 <sup>3</sup>	4,4897	11,16	—
Lire italienne .....	151,8	0,022425 <sup>3</sup>	3,4041	8,47	—
Florin des Pays-Bas .....	0,2198	18,3054	4,0235	10,01	2,02
Franc belge et franc luxembourgeois	3,431	1	3,431	8,53	2,06
Couronne danoise .....	0,1976	5,40723	1,0685	2,66	2,19
Punt irlandais .....	0,008552	49,7289	0,4253	1,06	2,23
Drachme grecque .....	1,44	0,152024 <sup>3</sup>	0,2189	0,54	—
Peseta espagnole .....	6,885	0,260696	1,7949	4,46	5,73
Escudo portugais .....	1,393	0,208512	0,2904	0,72	5,96
Total ...			40,2123	100,00	
<b>depuis le 2 août 1993</b>					
Mark allemand .....	0,6242	20,6255	12,8745	32,02	10,20
Franc français .....	1,332	6,14977	8,1915	20,37	11,94
Livre sterling .....	0,08784	51,1120 <sup>3</sup>	4,4897	11,16	—
Lire italienne .....	151,8	0,022425 <sup>3</sup>	3,4041	8,47	—
Florin des Pays-Bas .....	0,2198	18,3054	4,0235	10,01	13,50
Franc belge et franc luxembourgeois	3,431	1	3,431	8,53	13,72
Couronne danoise .....	0,1976	5,40723	1,0685	2,66	14,60
Punt irlandais .....	0,008552	49,7289	0,4253	1,06	14,84
Drachme grecque .....	1,44	0,152024 <sup>3</sup>	0,2189	0,54	—
Peseta espagnole .....	6,885	0,260696	1,7949	4,46	14,33
Escudo portugais .....	1,393	0,208512	0,2904	0,72	14,84
Total ...			40,2123	100,00	

<sup>1</sup> Différence entre le cours de change le plus favorable ou le plus défavorable de l'Ecu dans une monnaie et le cours-pivot de l'Ecu dans cette même monnaie, exprimée en pourcentage du cours-pivot de l'Ecu.

<sup>2</sup> Nombre d'unités ou de fractions d'unité de chaque monnaie.

<sup>3</sup> Cours-pivot bilatéral fictif résultant du cours-pivot fictif de l'Ecu en drachmes grecques ou livres sterling ou lires italiennes et du cours-pivot de l'Ecu en francs belges.

### X - 3. — COURS DE CHANGE EFFECTIFS

indices 1975 = 100

Sources : BNB, FMI : Statistiques financières internationales.

Moyennes journalières	Indices BNB pondérés par les		Indices du Fonds Monétaire International													
	exportations de l'UEBL	importations de l'UEBL	Franc belge	Dollar des Etats-Unis	Mark allemand	Yen	Franc français	Livre sterling	Lire italienne	Florin des Pays-Bas	Couronne suédoise	Franc suisse	Couronne danoise	Couronne norvégienne	Peseta espagnole	Punt irlandais
	Franc belge															
1984 .....	96,4	92,4	89,1	134,8	123,7	156,9	65,8	78,6	47,8	113,3	67,0	144,5	77,6	84,8	48,8	67,4
1985 .....	98,3	94,6	89,7	140,8	123,5	160,7	66,4	78,3	45,1	113,9	66,6	142,8	78,7	82,7	47,4	68,3
1986 .....	106,6	102,4	95,3	114,9	136,9	203,5	70,4	72,7	46,7	126,4	67,3	160,5	86,9	80,6	48,5	73,3
1987 .....	112,1	107,8	99,8	101,3	147,3	220,2	72,2	72,5	47,6	135,4	68,0	173,6	92,7	79,6	49,6	73,3
1988 .....	111,9	108,0	98,8	95,4	146,3	244,0	70,6	76,5	45,9	135,1	68,0	171,3	91,1	79,4	51,0	72,8
1989 .....	111,5	108,2	97,2	100,1	143,6	233,4	69,0	73,8	45,8	131,9	67,5	159,6	87,4	78,3	52,4	70,6
1990 .....	117,8	115,2	103,3	93,6	153,8	209,2	74,5	74,1	48,0	139,7	68,2	175,4	95,9	80,7	56,4	76,2
1991 .....	119,3	117,1	102,8	93,2	151,2	227,1	72,6	74,0	46,8	138,0	67,4	170,6	93,7	78,6	55,9	74,9
1990 3 <sup>e</sup> trimestre .....	116,7	118,6	103,8	92,3	153,8	206,0	74,9	76,6	48,2	139,7	68,3	180,3	96,2	81,0	57,4	76,3
4 <sup>e</sup> trimestre .....	118,3	120,6	104,8	88,0	156,2	223,6	75,9	76,6	48,0	142,0	68,2	181,3	97,9	81,8	57,5	78,0
1991 1 <sup>er</sup> trimestre .....	118,8	122,2	104,9	89,4	155,7	220,4	74,7	76,3	48,0	141,6	68,4	179,1	97,2	82,2	58,0	77,1
2 <sup>e</sup> trimestre .....	116,6	119,9	101,6	95,8	148,6	224,9	71,5	73,6	46,4	135,9	67,1	170,0	92,4	77,1	55,3	73,4
3 <sup>e</sup> trimestre .....	117,2	120,6	101,4	95,9	148,6	228,7	71,2	72,8	46,1	135,8	66,4	165,5	91,5	76,7	54,7	73,4
4 <sup>e</sup> trimestre .....	119,6	123,7	103,3	91,6	151,9	234,3	72,7	73,3	46,8	138,8	67,7	167,9	93,7	78,5	55,6	75,4
1992 1 <sup>er</sup> trimestre .....	120,1	124,8														
2 <sup>e</sup> trimestre .....	120,2	125,2														
3 <sup>e</sup> trimestre .....	123,2	129,2														
1991 Novembre .....	119,8	123,5	103,4	91,4	152,0	233,7	72,8	73,4	46,8	138,9	67,9	167,4	93,7	78,6	55,8	75,4
Décembre .....	120,6	124,7	104,4	90,0	154,2	233,5	73,8	73,8	47,2	140,8	68,6	170,3	95,0	79,8	56,1	76,5
1992 Janvier .....	120,4	124,4														
Février .....	120,2	124,5														
Mars .....	120,0	124,2														
Avril .....	120,1	124,4														
Mai .....	120,0	124,3														
Juin .....	120,8	125,4														
Juillet .....	122,3	127,5														
Août .....	123,2	128,6														
Septembre .....	124,5	130,0														
Octobre .....	126,2	131,8														
Novembre .....	125,1	130,9														

Références bibliographiques : Bulletin de la Banque Nationale de Belgique, LII<sup>e</sup> année, tome 1, n<sup>o</sup> 5, mai 1977 : « Les indices du cours moyen pondéré ou cours de change effectif du franc belge », LIV<sup>e</sup> année, tome II, n<sup>os</sup> 1-2, juillet-août 1979 : « Le

système monétaire européen », LIV<sup>e</sup> année, tome II, n<sup>o</sup> 3, septembre 1979 : « Aménagements apportés au chapitre X : « Marché des Changes » de la partie « Statistiques » du Bulletin ».

## XI. — FINANCES PUBLIQUES \*

### 1. — DETTE OFFICIELLE DU TRESOR<sup>1</sup>

(milliards de francs)

Source : Ministère des Finances.

Fin de période	Dettes en franc belge					Dettes en monnaies étrangères			Dettes totales
	consolidée	à court et à moyen terme		(5) = (1) + (3)	consolidée	à court et à moyen terme	(8) = (6) + (7)		
		dont : OLO	dont : avoirs des particuliers à l'OCF					(9) = (5) + (8)	
(1)	(2)	(3)	(4)	(5)	(6)	(7)	(8)	(9)	
1985 .....	2.533,3	—	1.391,0	83,5	3.924,3	574,1	416,2	990,3	4.914,6
1986 .....	2.775,1	—	1.622,8	94,0	4.397,9	504,6	515,8	1.020,4	5.418,3
1987 .....	3.120,4	—	1.706,1	88,4	4.826,5	496,9	549,1	1.046,0	5.872,5
1988 .....	3.563,6	—	1.711,2	88,9	5.274,8	541,4	546,1	1.087,5	6.362,3
1989 .....	3.791,7	81,8	1.865,4	105,1	5.657,1	552,1	579,0	1.131,1	6.788,2
1990 .....	4.167,3	354,8	1.945,6	99,2	6.112,9	561,9	549,8	1.111,7	7.224,6
1991 .....	4.730,5	1.289,8	1.913,4	90,5	6.643,9	604,2	502,8	1.107,0	7.750,9
1992 .....	5.354,1	2.252,3	1.924,0	81,8	7.278,2	603,5	407,0	1.010,5	8.288,7
1993 .....	5.850,6	3.374,4	1.702,4	75,6	7.553,0	683,6	836,4	1.520,0	9.073,7
1993 Juillet .....	5.704,3	3.093,4	2.134,9	94,6	7.839,2	673,0	396,3	1.069,3	8.908,4
Août .....	5.738,1	3.133,6	2.050,9	95,9	7.789,0	677,9	480,0	1.157,9	8.946,9
Septembre .....	5.712,0	3.195,6	1.986,5	82,8	7.698,5	664,3	607,1	1.271,4	8.969,9
Octobre .....	5.753,5	3.241,2	1.965,6	98,8	7.719,1	670,1	605,5	1.275,5	8.994,7
Novembre .....	5.802,5	3.326,6	1.816,8	87,2	7.619,3	677,6	745,9	1.423,5	9.042,8
Décembre .....	5.850,6	3.374,4	1.702,4	75,6	7.553,0	683,6	836,4	1.520,0	9.073,0
1994 Janvier .....	5.837,6	3.503,4	1.767,5	122,3	7.605,2	685,0	838,5	1.523,5	9.128,7
Février .....	5.553,0	3.501,2	1.982,8	91,4	7.535,9	699,6	828,5	1.528,1	9.064,0
Mars .....	5.428,2	3.623,4	2.207,7	133,0	7.635,9	691,0	831,2	1.522,2	9.158,0
Avril .....	5.395,4	3.717,9	2.332,9	121,7	7.728,3	682,9	838,1	1.521,0	9.249,3
Mai .....	5.464,9	3.836,2	2.267,0	103,7	7.732,0	692,3	821,1	1.513,5	9.245,5
Juin .....	5.428,5	3.889,3	2.379,4	95,5	7.807,9	713,6	758,0	1.471,6	9.279,5
Juillet .....	5.447,2	3.922,4	2.341,6	100,0	7.788,9	721,8	742,8	1.464,6	9.253,5

<sup>1</sup> Jusqu'à fin 1990, la trésorerie des communautés et des régions était tenue par le Trésor. Depuis le début de 1991 (1992 pour la communauté germanophone), ces entités disposent d'une trésorerie autonome, de sorte qu'à partir de cette date la situation officielle de la dette n'est plus influencée par leur solde financier.

\* **Référence bibliographique :** *Bulletins de la Banque Nationale de Belgique*, LXIII<sup>e</sup> année, tome I, n° 5, mai 1988 et LXVIII<sup>e</sup> année, n° 7-8, juillet-août 1993.

## XI - 2. — VARIATION NOMINALE DE LA DETTE OFFICIELLE ET SOLDE NET A FINANCER DU TRESOR<sup>1</sup>

(milliards de francs)

Source : Ministère des Finances.

	Variation nominale de la dette officielle du Trésor <sup>2</sup>	Ajustements						(8) = (2) à (7)	Solde net à financer du trésor <sup>7</sup>
		Variation des certificats de trésorerie détenus par le FMI	Différences de change	Reprises de dettes <sup>3</sup>	Régularisation d'intérêts <sup>4</sup>	Placements à court terme du Trésor <sup>5</sup>	Divers <sup>6</sup>		
	(1)	(2)	(3)	(4)	(5)	(6)	(7)	(9) = (1) - (8)	
1984 .....	+ 548,9	+ 6,3	+ 38,5	—	—	—	—	+ 44,8	504,1
1985 .....	+ 649,7	+ 8,6	- 62,9	+ 132,9	—	—	—	+ 78,6	571,1
1986 .....	+ 503,7	- 14,3	- 44,0	+ 0,5	+ 6,0	—	—	- 51,8	555,5
1987 .....	+ 454,2	- 3,2	- 6,3	+ 0,1	+ 33,1	—	—	+ 23,7	430,5
1988 .....	+ 489,8	+ 2,1	+ 18,6	—	+ 35,2	—	—	+ 55,9	433,9
1989 .....	+ 425,9	+ 4,7	- 25,2	—	+ 49,2	—	—	+ 28,7	397,2
1990 .....	+ 436,4	- 9,3	+ 0,3	+ 20,4	+ 31,5	—	—	+ 42,9	393,5
1991 .....	+ 526,3	+ 2,7	+ 3,2	+ 25,0	+ 4,6	+ 124,4	- 0,1	+ 159,8	366,5
1992 .....	+ 537,7	+ 33,6	+ 11,0	+ 59,9	+ 21,2	+ 25,8	+ 3,8	+ 155,3	382,5
1993 .....	+ 784,4	+ 2,0	+ 54,5	+ 197,4	+ 32,9	+ 117,0	+ 4,2	+ 408,0	376,3
1993 5 mois .....	+ 576,4	+ 0,9	+ 17,1	+ 187,4	+ 16,5	- 5,8	+ 0,2	+ 216,2	360,1
6 mois .....	+ 642,1	+ 1,8	+ 32,2	+ 187,4	+ 20,6	- 35,3	+ 0,2	+ 206,9	435,2
7 mois .....	+ 619,7	+ 1,5	+ 55,9	+ 187,4	+ 22,9	- 66,3	+ 0,2	+ 201,6	418,1
8 mois .....	+ 658,2	+ 1,5	+ 58,4	+ 187,4	+ 22,9	- 107,2	+ 0,2	+ 163,2	495,0
9 mois .....	+ 681,2	+ 1,2	+ 53,9	+ 187,4	+ 25,7	- 116,9	+ 0,2	+ 151,5	529,7
10 mois .....	+ 706,0	+ 1,9	+ 58,1	+ 187,9	+ 26,3	- 93,2	+ 4,2	+ 185,2	520,8
11 mois .....	+ 754,1	+ 2,0	+ 54,6	+ 187,9	+ 30,2	- 46,8	+ 4,2	+ 232,1	522,0
12 mois .....	+ 784,4	+ 2,0	+ 54,5	+ 197,4	+ 32,9	+ 117,0	+ 4,2	+ 408,0	376,3
1994 1 mois .....	+ 55,6	0,0	+ 3,5	+ 5,0	+ 6,6	- 56,8	0,0	- 41,7	97,3
2 mois .....	- 9,1	- 0,4	+ 7,5	+ 5,0	+ 13,8	- 180,7	- 0,1	- 154,9	145,9
3 mois .....	+ 85,0	- 0,1	+ 1,7	+ 5,0	+ 15,2	- 210,9	- 0,1	- 189,2	274,2
4 mois .....	+ 176,2	- 0,1	+ 0,5	+ 5,0	+ 17,5	- 126,7	- 0,1	- 103,9	280,1
5 mois .....	+ 172,4	+ 6,0	- 7,0	+ 5,0	+ 19,4	- 204,8	- 0,1	- 181,5	353,9
6 mois .....	+ 206,4	+ 6,2	- 12,0	+ 5,0	+ 20,5	- 241,6	- 0,1	- 222,0	428,4

<sup>1</sup> Jusqu'à fin 1990, les données concernent le pouvoir fédéral, les communautés et les régions. A partir du début 1991, les communautés et les régions disposant d'une trésorerie autonome, elles ne concernent plus que le pouvoir fédéral. Durant l'année 1991 toutefois, elles concernent également la communauté germanophone qui ne dispose d'une trésorerie autonome qu'à partir de 1992.

<sup>2</sup> Les encours sont indiqués au tableau XI-1, colonne (9).

<sup>3</sup> A savoir les dettes des secteurs nationaux (1985 et 1986), de Réfribel (1987), de la S.A. du Canal et des Installations Maritimes de Bruxelles (1990), du Fonds Nothomb (1990, et suivantes), des communes fusionnées (1992) et, en 1993, de la SNSN, de la SOCOBESOM et de Verlipack.

<sup>4</sup> A savoir les emprunts de régularisation (bons du Trésor) émis dans le cadre de l'A.R. n° 446 du 20 août 1986 (1986 à 1990) et les prorata d'intérêts (payés sous forme d'OLO) dus suite à la conversion en OLO, d'une part, des bons du Trésor précités (1991) et, d'autre part, de certains emprunts classiques à long terme (à partir de 1992).

<sup>5</sup> Surplus de moyens récoltés par rapport aux besoins de financement, qui sont placés temporairement sur le marché monétaire (réforme monétaire du 29 janvier 1991).

<sup>6</sup> Comprend, entre autres, le remboursement aux sociétés, sous la forme d'OLO en 1992 et 1993 d'une partie du précompte mobilier fictif lié à certaines opérations de liquidation effectuées entre l'annonce et l'entrée en vigueur de la loi du 22 décembre 1989.

<sup>7</sup> Les données de cette colonne correspondent à celles de la colonne (5) du tableau XI-3 (précédées du signe opposé).

### XI - 3. — COMPOSITION DU SOLDE NET A FINANCER DU TRESOR

(milliards de francs)

Sources : Ministère des Finances, BNB.

	Opérations budgétaires <sup>1,2</sup>			Autres opérations <sup>1</sup>	Solde net à financer (-) du Trésor		
	Recettes <sup>3</sup>	Dépenses	Solde budgétaire		Pouvoir fédéral	Communautés et régions	
	(1)	(2)	(3) = (1) - (2)	(4)			(5) = (3) + (4)
<b>A. — Pouvoir fédéral, communautés et régions</b>							
1985 .....	1.473,4	2.011,3	- 537,9	- 33,2	- 571,1	- 552,0	- 19,1
1986 .....	1.500,1	2.051,3	- 551,2	- 4,3	- 555,5	- 552,2	- 3,3
1987 .....	1.557,9	1.995,3	- 437,4	+ 6,9	- 430,5	- 451,2	+ 20,8
1988 .....	1.614,7	2.028,3	- 413,6	- 20,3	- 433,9	- 416,4	- 17,5
1989 .....	1.694,5	2.097,5	- 403,0	+ 5,8	- 397,2	- 442,4	+ 45,2
1990 .....	1.839,9	2.240,8	- 400,9	+ 7,4	- 393,5	- 365,8	- 27,8
<b>B. — Pouvoir fédéral</b>							
1990 .....	1.256,7	1.614,2	- 357,5	- 8,5	- 365,9	- 365,8	- 0,2 <sup>4</sup>
1991 .....	1.258,3	1.632,7	- 374,5	+ 7,9	- 366,5	- 367,6	+ 1,1 <sup>4</sup>
1992 .....	1.303,6	1.703,7	- 400,1	+ 17,6	- 382,5	- 382,5	-
1993 .....	1.343,8	1.712,7	- 368,9	- 7,4	- 376,3		
1993 5 mois .....	479,0	867,8	- 388,7	+ 28,6	- 360,1		
6 mois .....	574,5	1.040,6	- 466,0	+ 30,8	- 435,2		
7 mois .....	730,7	1.181,9	- 451,2	+ 33,1	- 418,1		
8 mois .....	818,4	1.333,4	- 515,0	+ 20,0	- 495,0		
9 mois .....	902,0	1.430,5	- 528,5	- 1,2	- 529,7		
10 mois .....	1.015,0	1.548,9	- 533,9	+ 13,2	- 520,8		
11 mois .....	1.095,4	1.631,7	- 536,4	+ 14,4	- 522,0		
12 mois .....	1.343,8	1.712,7	- 368,9	- 7,4	- 376,3		
1994 1 mois .....	77,9	209,3	- 131,4	+ 34,1	- 97,3		
2 mois .....	167,3	348,5	- 181,2	+ 35,3	- 145,9		
3 mois .....	260,5	571,4	- 310,9	+ 36,7	- 274,2		
4 mois .....	451,3	748,8	- 297,5	+ 17,4	- 280,1		
5 mois .....	521,8	869,1	- 347,2	- 6,7	- 353,9		
6 mois .....	636,5	1.081,5	- 445,0	+ 16,6	- 428,4		

<sup>1</sup> Le contenu des « autres opérations » a été modifié à plusieurs reprises et les opérations budgétaires (recettes et dépenses) ont été adaptées en conséquence. Pour l'ensemble de la période considérée, la définition des « autres opérations » utilisée par le Ministère des Finances depuis mai 1987 (différences d'émission et d'amortissement, fonds de tiers, opérations de caisse, ...) a été retenue, en tenant compte, toutefois, des modifications reprises à la note<sup>3</sup>. En 1989 et 1990 (partie A), la rubrique fonds de tiers a en outre été apurée des impôts conjugués et partagés qui ont été attribués aux communautés et aux régions.

<sup>2</sup> Les recettes et dépenses comprennent également les montants cédés à la CEE et ceux alloués à la sécurité sociale dans le cadre de l'opération Maribel.

<sup>3</sup> Y compris, à partir de 1990, la variation, par rapport à la fin de l'année précédente, de l'encours des contributions directes déjà perçues mais non encore ventilées entre les différentes catégories d'impôt (retards de comptabilisation). Les données ont également été corrigées pour tenir compte du non-remboursement à l'enrôlement en 1991, et du paiement sous la forme d'OLO en 1992 et 1993, d'une partie du précompte mobilier fictif lié à des opérations de liquidation effectuées entre l'annonce et l'entrée en vigueur de la loi du 22 décembre 1989.

Les montants repris dans la partie A correspondent à ceux repris à la rubrique C du tableau XI-4.

Les montants repris dans la partie B correspondent à la somme de ceux repris aux rubriques C.I et C.III du tableau XI-4.

<sup>4</sup> Solde net à financer (-) ou excédent net de financement (+) de la communauté germanophone.

## XI - 4. — DETAIL DES RECETTES DU POUVOIR FEDERAL, DES COMMUNAUTES ET DES REGIONS<sup>1</sup>

(milliards de francs)

Sources : Ministère des Finances, BNB.

	1986	1987	1988	1989	1990	1990	1991	1992	1993	1993 6 mois	1994 6 mois
	Ancienne série					Nouvelle série <sup>2</sup>					
<b>A. Recettes courantes</b> .....	1.485,2	1.542,2	1.597,7	1.676,8	1.816,9	1.846,5	1.889,1	1.976,6	2.064,0	931,5	1.052,3
I. Recettes fiscales .....	1.416,3	1.474,3	1.537,7	1.609,4	1.722,5	1.722,5	1.762,6	1.838,2	1.908,1	870,7	993,7
1. Contributions directes <sup>3,4</sup> .....	874,6	895,0	919,2	932,3	1.001,6	1.001,6	1.012,1	1.046,9	1.091,2	501,5	584,5
dont :											
— précompte professionnel <sup>5</sup> .....	534,6	539,6	554,2	565,6	616,9	616,9	711,1	753,0	784,0	370,6	408,9
— versements anticipés .....	179,6	185,2	193,4	208,6	196,8	196,8	195,3	195,5	205,4	88,4	105,4
— rôles des sociétés <sup>4</sup> .....	- 13,7	- 10,2	- 11,8	- 21,4	- 25,1	- 25,1	- 14,6	- 29,7	- 12,9	- 8,7	- 0,4
— rôles des personnes physiques .....	14,9	11,5	11,3	4,0	3,9	3,9	- 28,8	- 17,6	- 31,8	- 29,7	- 26,2
— précompte mobilier .....	134,2	140,4	143,8	146,5	166,6	166,6	131,0	108,7	99,2	57,8	70,3
2. Douanes et Accises .....	131,4	137,0	143,7	157,8	173,6	173,6	185,4	203,1	209,3	103,5	116,5
3. TVA, Enregistrement et Domaines .....	410,3	442,4	474,7	519,4	547,3	547,3	565,1	588,3	607,6	265,7	292,7
II. Recettes non fiscales .....	68,9	67,9	60,0	67,3	94,4	123,9	126,5	138,3	155,9	60,9	58,6
<b>B. Recettes de capital</b> .....	14,9	15,7	16,9	17,7	23,0	27,8	32,5	24,8	25,5	12,7	14,4
I. Recettes fiscales .....	13,2	14,6	15,5	15,4	18,7	18,7	21,3	22,1	22,9	10,9	11,4
II. Recettes non fiscales .....	1,7	1,1	1,4	2,3	4,3	9,1	11,1	2,7	2,6	1,8	3,0
<b>C. Recettes totales</b> .....	1.500,1	1.557,9	1.614,7	1.694,5	1.839,9	1.874,3	1.921,5	2.001,4	2.089,4	944,2	1.066,7
I. Recettes des Voies et Moyens .....	1.408,3	1.452,8	1.505,5	1.055,0	1.132,5	1.182,6	1.176,9	1.221,2	1.265,8	535,2	593,7
II. Recettes des communautés et des régions ...	25,2	34,9	30,8	556,6	619,3	617,6	663,3	697,8	743,0	369,7	390,2
III. Recettes cédées à la CEE .....	53,7	56,8	64,2	68,8	74,1	74,1	81,4	82,4	77,9	39,3	42,8
IV. Recettes affectées à la sécurité sociale .....	13,0	13,4	14,1	14,0	14,1	0,0	0,0	0,0	2,7	0,0	40,0

<sup>1</sup> A l'exclusion des impôts additionnels perçus au profit des provinces, des communes et de l'agglomération bruxelloise.

<sup>2</sup> Cette nouvelle série diffère de l'ancienne pour trois raisons :

- les moyens propres des fonds budgétaires (supprimés) sont dorénavant repris dans les recettes non fiscales des Voies et Moyens ;
- les montants affectés à la sécurité sociale dans le cadre de l'opération Maribel (Rubrique C.IV) sont dorénavant intégrés dans les recettes fiscales des Voies et Moyens ;
- les recettes propres non fiscales des communautés et des régions ne sont, par manque d'informations, plus comptabilisées.

<sup>3</sup> Y compris, à partir de 1990, la variation, par rapport à la fin de l'année précédente, de l'encours des contributions directes déjà perçues mais non encore ventilées entre les différentes catégories d'impôt (retards de comptabilisation).

<sup>4</sup> Les données ont été corrigées pour tenir compte du non-remboursement à l'enrôlement en 1991, et du paiement sous la forme d'OLO en 1992 et 1993, d'une partie du précompte mobilier fictif lié à des opérations de liquidation de sociétés effectuées entre l'annonce et l'entrée en vigueur de la loi du 22 décembre 1989.

<sup>5</sup> Y compris, pour les années 1984 à 1987, les retenues sur allocations de chômage.

## XI - 5. — DEFICIT (-) OU EXCEDENT (+) FINANCIER NET DES SOUS-SECTEURS ET DE L'ENSEMBLE DES POUVOIRS PUBLICS

(milliards de francs)

Sources : Ministère des Finances, BNB.

	Pouvoir fédéral, communautés et régions <sup>3</sup>						Pouvoirs locaux	Sécurité sociale <sup>4</sup>	Ensemble des pouvoirs publics	
	Solde net à financer (-) du Trésor <sup>1</sup>			Solde net à financer (-) des communautés et des régions à partir de 1991 <sup>1</sup>	Octrois de crédits et prises de participations budgétaires	Autres <sup>2</sup>				
	(1) = (2) + (3)	Pouvoir fédéral (2)	Communautés et régions jusqu'en 1990 <sup>1</sup> (3)							(4)
1985 .....	- 571,1	- 552,0	- 19,1	-	+ 82,7	- 6,2	- 494,6	- 10,0	+ 49,8	- 454,9
1986 .....	- 555,5	- 552,2	- 3,3	-	+ 67,7	- 16,4	- 504,2	- 15,2	+ 27,9	- 491,6
1987 .....	- 430,5	- 451,2	+ 20,8	-	+ 43,2	- 36,4	- 423,7	- 0,7	+ 19,7	- 404,8
1988 .....	- 433,9	- 416,4	- 17,5	-	+ 40,4	- 39,3	- 432,7	- 4,7	+ 23,7	- 413,7
1989 .....	- 397,2	- 442,4	+ 45,2	-	+ 35,7	- 68,7	- 430,2	- 31,4	+ 50,9	- 410,7
1990 .....	- 393,5	- 365,8	- 27,8	-	+ 27,6	- 55,4	- 421,2	- 14,4	+ 41,5	- 394,1
1991 .....	- 366,5	- 367,6	+ 1,1	- 34,7	+ 23,4	- 22,1	- 399,9	- 37,7	- 17,5	- 455,1
1992 .....	- 382,5	- 382,5	-	- 61,3	+ 23,9	- 41,3	- 461,2	- 20,8	- 13,2	- 495,1
1993 .....	- 376,3	- 376,3	-	- 52,0	+ 26,7	- 35,6	- 437,3	- 32,4	- 46,6	- 516,3
1990 4 <sup>e</sup> trimestre .....	+ 18,2	+ 6,7	+ 11,5	-	+ 10,4	- 7,9	+ 20,7	+ 2,0	+ 13,7	+ 36,4
1991 1 <sup>er</sup> trimestre .....	- 267,8	- 267,4	- 0,4	- 14,3	+ 6,5	- 2,4	- 278,0	- 2,2	- 4,4	- 284,6
2 <sup>e</sup> trimestre .....	- 121,9	- 122,9	+ 1,0	+ 1,6	+ 6,7	- 14,0	- 127,6	- 28,3	+ 0,3	- 155,6
3 <sup>e</sup> trimestre .....	- 33,9	- 34,3	+ 0,4	- 31,2	+ 1,5	- 1,6	- 65,2	+ 0,9	- 27,8	- 92,0
4 <sup>e</sup> trimestre .....	+ 57,1	+ 57,0	+ 0,1	+ 9,2	+ 8,7	- 4,1	+ 70,9	- 8,0	+ 14,3	+ 77,1
1992 1 <sup>er</sup> trimestre .....	- 309,3	- 309,3	-	- 24,3	+ 5,1	+ 0,2	- 328,3	- 18,0	- 12,5	- 358,8
2 <sup>e</sup> trimestre .....	- 100,5	- 100,5	-	- 11,9	+ 4,8	- 8,4	- 116,0	- 13,6	- 13,0	- 142,6
3 <sup>e</sup> trimestre .....	- 89,0	- 89,0	-	- 19,7	+ 5,4	- 1,4	- 104,7	+ 0,4	+ 3,3	- 101,0
4 <sup>e</sup> trimestre .....	+ 116,2	+ 116,2	-	- 5,4	+ 8,7	- 31,6	+ 87,7	+ 10,5	+ 9,0	+ 107,4
1993 1 <sup>er</sup> trimestre .....	- 327,9	- 327,9	-	- 33,4	+ 6,7	+ 6,1	- 348,5	+ 9,6	+ 1,8	- 337,1
2 <sup>e</sup> trimestre .....	- 107,3	- 107,3	-	- 10,9	+ 6,7	- 16,3	- 127,9	+ 24,0	- 26,1	- 130,1
3 <sup>e</sup> trimestre .....	- 94,5	- 94,5	-	- 34,2	+ 6,7	- 3,7	- 125,8	- 46,9	+ 1,8	- 171,0
4 <sup>e</sup> trimestre .....	+ 153,4	+ 153,4	-	+ 26,6	+ 6,7	- 21,7	+ 165,0	- 19,1	- 24,0	+ 121,9

<sup>1</sup> Jusqu'à fin 1990, la trésorerie des communautés et des régions était tenue par le Trésor. Le solde de ces entités (colonne (3)) faisait donc partie du solde net à financer total du Trésor. Depuis le début de 1991, ces entités disposent d'une trésorerie autonome (cette disposition ne concerne la communauté germanophone qu'à partir de 1992); leur solde net à financer est repris de ce fait dans la colonne (4).

<sup>2</sup> Débudgétisations et préfinancements pour des transactions autres que celles sous la forme d'octrois de crédits et prises de participations.

<sup>3</sup> A l'exclusion du financement d'octrois de crédits et prises de participations.

<sup>4</sup> Les données relatives à la sécurité sociale concernent les mêmes organismes que celles des comptes nationaux et, comme ces derniers, tiennent compte des cotisations sociales dues et non pas de celles qui ont été effectivement versées.



## XI - 6. — NOUVEAUX ENGAGEMENTS ET FORMATION D'ACTIFS FINANCIERS DES POUVOIRS PUBLICS

(milliards de francs)

Source : BNB.

	Nouveaux engagements					(6) = (2) + (3) + (4)	(7) = (1) + (6)	Formation d'actifs financiers en franc belge <sup>2</sup>		Solde <sup>4</sup>  (10) = (7) - (8)
	En monnaies étrangères	En franc belge						(8)	dont : par le Trésor <sup>3</sup>	
		Auprès de la BNB <sup>1</sup>	Autres							
			A un an au plus	A plus d'un an	dont : OLO					
(1)	(2)	(3)	(4)	(5)	(9)					
1985 .....	+ 34	- 18	+ 52	+ 562	-	+ 596	+ 631	+ 176	-	+ 455
1986 .....	+ 63	+ 27	+ 297	+ 225	-	+ 549	+ 612	+ 121	-	+ 492
1987 .....	+ 33	- 82	+ 220	+ 381	-	+ 520	+ 553	+ 148	-	+ 405
1988 .....	+ 20	- 21	+ 25	+ 497	-	+ 501	+ 521	+ 107	-	+ 414
1989 .....	+ 69	- 40	+ 271	+ 204	+ 82	+ 434	+ 503	+ 92	-	+ 411
1990 .....	- 22	- 30	+ 144	+ 448	+ 273	+ 562	+ 540	+ 146	-	+ 394
1991 .....	- 13	- 107	+ 126	+ 667	+ 935	+ 685	+ 673	+ 217	+ 124	+ 455
1992 .....	- 112	0	- 45	+ 746	+ 963	+ 701	+ 588	+ 93	+ 26	+ 495
1993 .....	+ 443	0	- 178	+ 360	+ 1.122	+ 182	+ 624	+ 109	+ 117	+ 516
1990 4 <sup>e</sup> trimestre .....	+ 21	+ 31	- 142	+ 103	+ 102	- 8	+ 13	+ 49	-	- 36
1991 1 <sup>er</sup> trimestre .....	- 6	- 106	+ 312	+ 170	+ 341	+ 376	+ 370	+ 86	+ 63	+ 285
2 <sup>e</sup> trimestre .....	- 2	0	+ 10	+ 225	+ 382	+ 235	+ 233	+ 77	+ 35	+ 156
3 <sup>e</sup> trimestre .....	0	+ 1	- 35	+ 87	+ 109	+ 53	+ 53	- 39	- 23	+ 92
4 <sup>e</sup> trimestre .....	- 5	- 2	- 162	+ 185	+ 103	+ 21	+ 16	+ 93	+ 49	- 77
1992 1 <sup>er</sup> trimestre .....	- 17	- 1	+ 166	+ 148	+ 154	+ 313	+ 296	- 63	- 38	+ 359
2 <sup>e</sup> trimestre .....	- 1	0	+ 12	+ 118	+ 203	+ 130	+ 129	- 14	- 16	+ 143
3 <sup>e</sup> trimestre .....	- 23	0	+ 25	+ 92	+ 118	+ 117	+ 93	- 8	- 16	+ 101
4 <sup>e</sup> trimestre .....	- 71	0	- 248	+ 389	+ 488	+ 141	+ 70	+ 177	+ 95	- 107
1993 1 <sup>er</sup> trimestre .....	- 10	+ 15	+ 322	- 23	+ 266	+ 314	+ 304	- 33	- 66	+ 337
2 <sup>e</sup> trimestre .....	0	- 15	- 18	+ 178	+ 419	+ 145	+ 145	+ 15	+ 30	+ 130
3 <sup>e</sup> trimestre .....	+ 204	0	- 203	+ 62	+ 258	- 141	+ 63	- 108	- 82	+ 171
4 <sup>e</sup> trimestre .....	+ 248	0	- 278	+ 144	+ 179	- 135	+ 113	+ 235	+ 234	- 122

<sup>1</sup> Variations du portefeuille d'effets publics belges auprès de la Banque Nationale de Belgique, de l'encours des certificats de trésorerie que le Fonds des Rentes finance par des avances spéciales de celle-ci et de la créance consolidée de la Banque sur l'Etat. A partir de 1991, cette colonne comprend seulement les avances accordées par la Banque à l'Etat dans le cadre d'une facilité de caisse spéciale, limitée à 15 milliards. A partir du 1<sup>er</sup> juillet 1993, cette facilité de caisse est supprimée en vertu de la loi du 22 mars 1993 sur le statut et le contrôle des établissements de crédit.

<sup>2</sup> Y compris les octrois de crédits et prises de participations.

<sup>3</sup> Il s'agit des opérations dites de gestion du Trésor.

<sup>4</sup> Cette colonne correspond au déficit financier total des pouvoirs publics repris à la colonne (10) du tableau XI-5 (précédé du signe opposé).

## XI - 7. — ACTIFS FINANCIERS DETENUS PAR LES POUVOIRS PUBLICS<sup>1</sup>

(variations en milliards de francs)

Source : BNB.

	Monnaie scripturale  (1)	Autres actifs à un an au plus <sup>2</sup>		(4) = (2) + (3)	Actifs à plus d'un an <sup>2</sup>  (5)	Total <sup>3</sup>  (6) = (1) + (4) + (5)
		Auprès des intermédiaires financiers nationaux <sup>4</sup>  (2)	Auprès des secteurs nationaux non financiers et à l'étranger  (3)			
1985 .....	+ 9,0	+ 27,5	+ 15,1	+ 42,5	+ 124,1	+ 175,6
1986 .....	- 5,8	+ 8,8	+ 6,2	+ 15,0	+ 111,4	+ 120,6
1987 .....	+ 6,3	+ 17,2	+ 15,8	+ 33,0	+ 108,8	+ 148,0
1988 .....	+ 13,3	+ 13,1	+ 5,6	+ 18,7	+ 75,4	+ 107,4
1989 .....	- 0,8	+ 10,9	+ 18,3	+ 29,3	+ 63,7	+ 92,1
1990 .....	- 4,5	+ 48,5	+ 1,2	+ 49,8	+ 101,0	+ 146,3
1991 .....	+ 3,0	+ 70,3	+ 29,7	+ 100,0	+ 114,3	+ 217,4
1992 .....	+ 0,2	- 11,8	+ 46,6	+ 34,8	+ 58,2	+ 93,1
1993 .....	+ 7,8	+ 8,7	+ 49,7	+ 58,5	+ 42,5	+ 108,8
1990 4 <sup>e</sup> trimestre .....	+ 1,5	- 17,6	+ 47,3	+ 29,7	+ 17,8	+ 49,1
1991 1 <sup>er</sup> trimestre .....	- 15,7	+ 97,2	- 27,9	+ 69,3	+ 32,2	+ 85,9
2 <sup>e</sup> trimestre .....	- 0,2	+ 6,0	+ 29,7	+ 35,7	+ 41,6	+ 77,1
3 <sup>e</sup> trimestre .....	- 23,8	- 4,3	- 31,1	- 35,5	+ 20,6	- 38,6
4 <sup>e</sup> trimestre .....	+ 42,7	- 28,6	+ 59,1	+ 30,5	+ 19,9	+ 93,1
1992 1 <sup>er</sup> trimestre .....	- 23,8	- 19,9	- 28,9	- 48,8	+ 10,1	- 62,6
2 <sup>e</sup> trimestre .....	+ 6,8	- 36,5	+ 1,1	- 35,4	+ 14,6	- 14,0
3 <sup>e</sup> trimestre .....	- 10,2	- 3,5	- 11,4	- 14,9	+ 17,3	- 7,8
4 <sup>e</sup> trimestre .....	+ 27,4	+ 48,1	+ 85,8	+ 133,9	+ 16,2	+ 177,4
1993 1 <sup>er</sup> trimestre .....	- 0,7	+ 3,2	- 43,4	- 40,2	+ 8,0	- 32,8
2 <sup>e</sup> trimestre .....	+ 8,7	- 29,1	+ 21,8	- 7,3	+ 13,2	+ 14,5
3 <sup>e</sup> trimestre .....	- 12,2	- 61,3	- 49,0	- 110,3	+ 14,2	- 108,3
4 <sup>e</sup> trimestre .....	+ 12,0	+ 95,9	+ 120,3	+ 216,2	+ 7,1	+ 235,3

<sup>1</sup> Ces actifs financiers ne comprennent que ceux détenus à titre de placements provisoires par les pouvoirs fédéral, communautaires, régionaux et locaux, ainsi que les arriérés de précompte professionnel et les créances des organismes de sécurité sociale.

<sup>2</sup> Durée à l'origine.

<sup>3</sup> Correspond à la colonne (8) du tableau XI-6.

<sup>4</sup> BNB, Fonds monétaire, OCP, Fonds des Rentes, IRC, banques, banques d'épargne et entreprises régies par le chapitre I<sup>er</sup> de la Loi du 10 juin 1964, établissements de crédit du secteur public.

## XI - 8. — ENCOURS DES DETTES ET ACTIFS FINANCIERS DES POUVOIRS PUBLICS

(milliards de francs)

Source : BNB.

Fin de période	Dettes					Actifs financiers en franc belge <sup>2</sup>		Dettes nettes		p.m. Dette harmonisée
	En monnaies étrangères	En franc belge			(4) = (2) + (3)	(5) = (1) + (4)	dont : opérations de gestion du Trésor	(8) = (5) - (6)	p.m. Total à l'exclusion de la dette envers le FMI <sup>3</sup>	
		A un an au plus <sup>1</sup>	A plus d'un an							
(1)	(2)	(3)	(4) = (2) + (3)	(5) = (1) + (4)	(6)	(7)	(8) = (5) - (6)	(9)	(10)	
1985 .....	1.028	1.307	3.635	4.943	5.971	511	—	5.460	5.361	5.278
1986 .....	1.046	1.617	3.861	5.477	6.524	531	—	5.993	5.908	5.770
1987 .....	1.069	1.752	4.246	5.998	7.066	573	—	6.493	6.412	6.233
1988 .....	1.107	1.758	4.743	6.501	7.608	617	—	6.991	6.907	6.687
1989 .....	1.150	1.994	4.946	6.940	8.090	655	—	7.435	7.346	7.110
1990 .....	1.128	2.099	5.394	7.493	8.621	713	—	7.907	7.828	7.550
1991 .....	1.118	2.141	5.968	8.109	9.227	828	124	8.399	8.317	8.029
1992 .....	1.017	2.129	6.714	8.842	9.859	871	150	8.987	8.872	8.539
1993 .....	1.520	1.953	7.073	9.026	10.546	948	267	9.598	9.481	9.144
1990 4 <sup>e</sup> trimestre ...	1.128	2.099	5.394	7.493	8.621	713	—	7.907	7.828	7.550
1991 1 <sup>er</sup> trimestre ...	1.146	2.336	5.530	7.866	9.013	774	63	8.238	8.162	7.916
2 <sup>e</sup> trimestre ...	1.157	2.351	5.755	8.106	9.264	814	99	8.449	8.368	8.116
3 <sup>e</sup> trimestre ...	1.142	2.318	5.842	8.160	9.302	757	76	8.544	8.463	8.132
4 <sup>e</sup> trimestre ...	1.118	2.141	5.968	8.109	9.227	828	124	8.399	8.317	8.029
1992 1 <sup>er</sup> trimestre ...	1.107	2.307	6.115	8.422	9.529	758	86	8.771	8.688	8.316
2 <sup>e</sup> trimestre ...	1.099	2.317	6.233	8.549	9.649	729	71	8.919	8.840	8.428
3 <sup>e</sup> trimestre ...	1.072	2.342	6.324	8.667	9.738	706	54	9.032	8.951	8.504
4 <sup>e</sup> trimestre ...	1.017	2.129	6.714	8.842	9.859	871	150	8.987	8.872	8.539
1993 1 <sup>er</sup> trimestre ...	1.017	2.466	6.691	9.157	10.174	832	84	9.343	9.226	8.846
2 <sup>e</sup> trimestre ...	1.046	2.434	6.868	9.302	10.348	838	115	9.510	9.393	8.999
3 <sup>e</sup> trimestre ...	1.271	2.230	6.930	9.160	10.432	718	33	9.714	9.597	9.136
4 <sup>e</sup> trimestre ...	1.520	1.953	7.073	9.026	10.546	948	267	9.598	9.481	9.144

<sup>1</sup> Y compris l'encours des certificats de trésorerie financés par le Fonds des Rentes grâce au concours spécial de la BNB et le portefeuille d'effets publics de cette dernière.

<sup>2</sup> A l'exclusion des crédits et participations.

<sup>3</sup> La remise de certificats de trésorerie qui ne portent pas d'intérêts, au FMI, ne donne lieu à aucune recette de trésorerie pour les pouvoirs publics.

## XII. — GLOBALISATIONS DES COMPTES ANNUELS DES ENTREPRISES NON FINANCIERES \*

### 1a. — ENSEMBLE DES ENTREPRISES NON FINANCIERES — GLOBALISATION DES BILANS APRES REPARTITION

Schémas complets et abrégés

(milliards de francs)<sup>1</sup>

	Total des entreprises							
	1985	1986	1987	1988	1989	1990	1991	1992
Nombre de comptes annuels .....	87.903	88.969	100.964	109.464	118.633	130.728	144.243	153.989
<b>ACTIF</b>								
<b>A. Actifs immobilisés</b>								
I. Frais d'établissement .....	28,1	22,7	21,6	13,7	11,4	10,6	14,2	17,9
II. Immobilisations incorporelles .....	151,7	180,6	193,3	231,4	263,6	301,4	307,7	327,6
III. Immobilisations corporelles								
a. Terrains et constructions .....	778,8	805,8	853,9	935,9	1.048,7	1.189,8	1.324,2	1.460,5
b. Installations, machines et outillage .....	1.055,0	1.084,3	1.125,2	1.169,6	1.258,5	1.319,3	1.410,0	1.478,2
c. Mobilier et matériel roulant .....	204,1	230,4	248,8	264,6	296,2	319,2	299,0	301,1
d. Location-financement et droits similaires .....	44,6	56,7	89,3	100,7	122,2	127,4	155,9	161,9
e. Autres immobilisations corporelles .....	75,2	78,5	84,6	96,4	114,0	142,9	163,5	181,1
f. Immobilisations en cours et acomptes versés .....	150,9	147,8	147,9	162,2	189,3	259,9	271,6	276,6
Total des immobilisations corporelles	2.308,7	2.403,4	2.549,7	2.729,2	3.028,9	3.358,6	3.624,3	3.859,4
IV. Immobilisations financières .....	622,0	755,2	886,3	1.142,0	1.535,2	1.991,2	2.264,5	2.547,1
<b>Total des actifs immobilisés</b>	<b>3.110,5</b>	<b>3.362,0</b>	<b>3.650,8</b>	<b>4.116,3</b>	<b>4.839,1</b>	<b>5.661,7</b>	<b>6.210,7</b>	<b>6.752,0</b>
<b>B. Actifs circulants</b>								
V. Créances à plus d'un an								
a. Créances commerciales .....	51,5	62,8	63,5	68,7	75,8	89,3	117,9	107,2
b. Autres créances .....	98,0	118,0	190,0	275,2	376,7	458,8	519,8	641,2
Total des créances à plus d'un an	149,5	180,8	253,5	343,9	452,5	548,1	637,7	748,4
VI. Stocks & commandes en cours d'exécution								
a. Stocks .....	1.088,5	1.056,7	1.056,7	1.153,7	1.250,4	1.310,0	1.370,3	1.391,7
b. Commandes en cours d'exécution .....	191,2	207,2	179,9	162,5	181,6	220,3	243,5	271,2
Total des stocks et commandes en cours d'exécution	1.279,7	1.263,9	1.236,6	1.316,2	1.432,0	1.530,3	1.613,7	1.662,8
VII. Créances à un an au plus								
a. Créances commerciales .....	1.690,9	1.648,5	1.659,9	1.890,9	2.154,3	2.298,4	2.417,0	2.334,7
b. Autres créances .....	356,0	415,0	484,3	725,8	1.002,4	1.250,9	1.466,7	1.697,5
Total des créances à un an au plus	2.047,0	2.063,5	2.144,2	2.616,7	3.156,7	3.549,3	3.883,7	4.032,3
VIII. Placements de trésorerie .....	273,6	331,7	430,5	544,6	722,1	756,9	769,8	880,6
IX. Valeurs disponibles .....	240,0	258,4	278,2	317,9	360,8	382,1	409,6	432,0
X. Comptes de régularisation .....	115,7	112,8	114,6	129,8	143,0	163,3	186,8	186,2
<b>Total des actifs circulants</b>	<b>4.105,5</b>	<b>4.211,1</b>	<b>4.457,7</b>	<b>5.269,1</b>	<b>6.267,1</b>	<b>6.930,1</b>	<b>7.501,3</b>	<b>7.942,3</b>
<b>TOTAL DU BILAN</b>	<b>7.216,0</b>	<b>7.573,1</b>	<b>8.108,4</b>	<b>9.385,4</b>	<b>11.106,2</b>	<b>12.591,8</b>	<b>13.712,0</b>	<b>14.694,3</b>

<b>PASSIF</b>								
<b>A. Capitaux propres</b>								
I. Capital .....	1.247,3	1.396,8	1.511,7	1.783,7	2.101,7	2.552,9	2.984,7	3.330,1
II. Primes d'émission .....	141,9	146,8	158,2	178,1	205,2	267,3	284,1	287,9
III. Plus-values de réévaluation .....	172,7	151,8	142,8	101,2	103,5	107,4	110,3	123,4
IV. Réserves								
a. Réserve légale .....	53,5	58,9	64,7	75,3	84,9	90,8	101,1	113,1
b. Réserves indisponibles .....	60,6	67,5	70,2	73,3	78,6	82,9	98,5	120,0
c. Réserves immunisées .....	144,3	159,3	174,0	188,6	269,3	292,3	279,1	270,5
d. Réserves disponibles .....	381,2	425,9	473,3	529,5	633,5	691,1	745,1	802,4
Total des réserves	639,6	711,6	782,2	866,7	1.066,3	1.157,1	1.223,8	1.306,0
V. Bénéfice reporté .....	172,2	204,9	237,8	301,3	367,3	435,3	507,2	558,9
Perte reportée .....	-219,8	-232,3	-240,8	-228,0	-231,7	-294,8	-372,5	-459,3
VI. Subsides en capital .....	122,0	134,9	142,3	143,5	143,9	140,7	125,8	121,9
<b>Total des capitaux propres</b>	<b>2.275,9</b>	<b>2.514,6</b>	<b>2.734,2</b>	<b>3.146,3</b>	<b>3.756,2</b>	<b>4.365,9</b>	<b>4.863,4</b>	<b>5.268,8</b>
<b>B. VII. Provisions et impôts différés</b>								
a. Provisions pour risques et charges .....	192,2	208,3	225,8	271,0	270,8	297,1	326,1	361,2
b. Impôts différés .....							5,9	9,2
<b>Total provisions et impôts différés</b>	<b>192,2</b>	<b>208,3</b>	<b>225,8</b>	<b>271,0</b>	<b>270,8</b>	<b>297,1</b>	<b>332,0</b>	<b>370,4</b>
<b>C. Dettes</b>								
VIII. Dettes à plus d'un an								
a. Dettes financières .....	1.285,7	1.357,8	1.521,6	1.737,6	2.008,5	2.392,0	2.529,7	2.680,5
dont : établissements de crédit <sup>3</sup> .....	(838,4)	(882,1)	(1.019,7)	(1.154,6)	(1.345,7)	(1.585,0)	(1.678,2)	(1.706,0)
b. Dettes commerciales .....	18,7	13,7	12,6	10,9	13,1	24,0	22,4	25,1
c. Acomptes reçus sur commandes .....	33,6	28,4	24,9	16,6	20,0	23,8	20,6	18,6
d. Autres dettes .....	144,3	150,9	172,9	182,1	191,3	222,8	234,2	224,2
Total des dettes à plus d'un an	1.482,3	1.550,9	1.732,1	1.947,3	2.232,9	2.662,6	2.806,9	2.948,3
IX. Dettes à un an au plus								
a. Dettes à plus d'un an échéant dans l'année .....	181,0	213,8	241,7	291,9	368,6	394,2	485,4	507,0
b. Dettes financières .....	592,2	566,8	630,4	793,4	1.179,3	1.404,1	1.481,4	1.723,4
dont : établissements de crédit <sup>3</sup> .....	(505,0)	(473,4)	(487,7)	(584,8)	(809,9)	(904,1)	(874,5)	(954,9)
c. Dettes commerciales .....	1.427,7	1.376,2	1.404,4	1.634,9	1.824,1	1.884,9	1.985,9	1.981,6
d. Acomptes reçus sur commandes .....	207,8	217,6	198,9	210,5	237,6	285,2	307,6	316,4
e. Dettes fiscales, salariales et sociales .....	339,7	358,6	374,7	397,5	434,0	457,0	487,0	495,9
f. Autres dettes .....	376,1	429,7	430,2	545,4	634,2	645,8	757,8	869,2
Total des dettes à un an au plus	3.124,5	3.162,8	3.280,2	3.873,5	4.677,8	5.071,2	5.505,1	5.893,6
X. Comptes de régularisation .....	141,1	136,6	136,1	147,3	168,5	195,0	204,6	213,1
<b>Total des dettes</b>	<b>4.747,9</b>	<b>4.850,2</b>	<b>5.148,5</b>	<b>5.968,1</b>	<b>7.079,2</b>	<b>7.928,9</b>	<b>8.516,6</b>	<b>9.055,0</b>

<sup>1</sup> Une rubrique totalisante peut différer légèrement de la somme des rubriques qui la composent parce que les montants ont été arrondis.

<sup>2</sup> Etablissements de crédit, dettes de location-financement et assimilées.

\* Référence bibliographique : *Bulletin de la Banque Nationale de Belgique*, LXVI<sup>e</sup> année, n° 9, septembre 1991.

## XII - 1b. 1. — ENSEMBLE DES ENTREPRISES NON FINANCIERES — GLOBALISATION DES FLUX DE RESULTATS

Schémas complets et abrégés

(milliards de francs)<sup>1</sup>

	Total des entreprises								
	Opérateur	1985	1986	1987	1988	1989	1990	1991	1992
<i>Nombre de comptes annuels</i> .....		87.903	89.969	100.964	109.464	118.633	130.728	144.243	153.989
<b>FLUX DE RESULTATS</b>									
Valeur ajoutée brute, y compris les subsides d'exploitation .....		2.405,6	2.538,4	2.604,9	2.843,0	3.055,7	3.276,3	3.421,0	3.555,7
Frais de personnel .....	-	1.561,4	1.606,2	1.652,8	1.741,7	1.867,7	2.051,9	2.173,8	2.280,5
Amortissements et réductions de valeur sur frais d'établissement, sur immobilisations incorporelles et corporelles .....	-	326,4	361,4	402,4	466,2	516,1	575,1	610,0	643,5
Réductions de valeur nettes sur stocks, sur commandes en cours d'exécution et sur créances commerciales .....	-	17,9	23,0	18,3	18,3	18,3	20,3	25,0	23,9
Provisions nettes pour risques et charges .....	-	17,0	16,1	22,7	21,7	13,7	14,9	12,0	12,8
Autres charges d'exploitation <sup>3</sup> .....	-	134,5	119,1	108,4	107,0	116,0	139,1	140,8	151,5
Charges d'exploitation portées à l'actif au titre de frais de restructuration .....	+	2,6	2,6	3,1	3,9	2,8	2,2	2,4	3,0
<b>Résultat d'exploitation</b>	<b>=</b>	<b>351,0</b>	<b>415,2</b>	<b>403,4</b>	<b>492,0</b>	<b>526,7</b>	<b>477,1</b>	<b>461,8</b>	<b>446,4</b>
Produits financiers .....	+	224,7	231,6	267,9	313,1	483,2	567,3	640,7	747,5
Charges financières .....	-	285,4	297,4	307,1	333,2	462,4	553,6	621,8	742,3
<b>Résultat courant avant impôts</b>	<b>=</b>	<b>290,3</b>	<b>349,4</b>	<b>364,3</b>	<b>471,9</b>	<b>547,5</b>	<b>490,9</b>	<b>480,7</b>	<b>451,7</b>
Produits exceptionnels .....	+	69,1	84,1	82,1	95,1	190,1	111,6	136,0	162,2
Charges exceptionnelles .....	-	60,4	87,2	90,7	115,1	110,1	111,4	135,4	134,6
<b>Résultat de l'exercice avant impôts</b>	<b>=</b>	<b>299,0</b>	<b>346,3</b>	<b>355,7</b>	<b>451,9</b>	<b>627,5</b>	<b>491,1</b>	<b>481,4</b>	<b>479,2</b>
Transfert net (+) ou prélèvement net (-) aux impôts différés .....	-							0,9	1,0
Impôts sur le résultat .....	-	79,0	100,3	96,7	110,3	118,2	120,1	123,0	115,4
<b>Résultat de l'exercice</b>	<b>=</b>	<b>220,0</b>	<b>246,0</b>	<b>259,0</b>	<b>341,6</b>	<b>509,3</b>	<b>370,9</b>	<b>357,5</b>	<b>362,8</b>
Transfert net aux réserves immunisées .....	-	19,9	19,3	20,3	28,7	86,4	25,4	10,8	0,1
Bénéfice reporté de l'exercice précédent .....	+	143,7	169,7	193,5	230,4	292,4	356,0	429,6	486,9
Perte reportée de l'exercice précédent .....	-	216,3	201,7	221,4	227,8	203,5	224,4	315,4	356,4
<b>RESULTAT A AFFECTER</b>	<b>=</b>	<b>127,5</b>	<b>194,7</b>	<b>210,8</b>	<b>315,5</b>	<b>511,8</b>	<b>477,1</b>	<b>460,8</b>	<b>493,2</b>
<b>AFFECTATIONS ET PRELEVEMENTS</b>									
Prélèvements nets sur (+) ou affectations nettes (-) aux capitaux propres .....	+	17,0	-25,9	-33,1	-105,1	-249,9	-220,8	-163,9	-154,1
Intervention d'associés dans la perte .....	+	4,7	3,6	2,9	2,2	2,0	1,7	1,8	1,9
Bénéfice à distribuer .....	-	149,2	172,4	180,6	212,6	263,8	257,9	298,7	341,1
dont : rémunération du capital .....		(137,0)	(155,3)	(161,8)	(192,5)	(243,6)	(238,6)	(282,1)	(314,9)

<sup>1</sup> Les soldes qui apparaissent dans ce tableau peuvent s'écarter légèrement de la différence entre les montants des rubriques qui interviennent dans leur calcul parce que les nombres ont été arrondis.

<sup>2</sup> Les « Autres charges d'exploitation » comprennent, d'une part, les impôts et taxes relatifs à l'exploitation et, d'autre part, les autres charges d'exploitation au sens strict.

**XII - 1b. 2. — ENSEMBLE DES ENTREPRISES NON FINANCIERES — GLOBALISATION DES FLUX DE RESULTATS**

Schémas complets

 (milliards de francs)<sup>1</sup>

	Total des entreprises								
	Opérateur	1985	1986	1987	1988	1989	1990	1991	1992
Nombre de comptes annuels .....		11.244	10.887	11.232	11.661	12.339	13.420	14.107	14.417
<b>FLUX DE RESULTATS CONCOURANT A LA FORMATION DE L'EPARGNE BRUTE</b>									
Valeur ajoutée brute avant subsides d'exploitation .....		1.963,3	2.049,1	2.072,4	2.258,0	2.422,6	2.579,3	2.669,0	2.743,1
Subsides d'exploitation .....	+	36,5	35,2	39,1	38,3	34,3	32,4	33,7	36,7
<b>Valeur ajoutée brute, y compris les subsides d'exploitation</b>	<b>=</b>	<b>1.999,7</b>	<b>2.084,3</b>	<b>2.111,4</b>	<b>2.296,4</b>	<b>2.456,9</b>	<b>2.611,7</b>	<b>2.702,8</b>	<b>2.779,9</b>
Frais de personnel .....	-	1.304,9	1.318,1	1.335,2	1.392,7	1.484,2	1.622,3	1.706,1	1.774,4
Impôts et taxes relatifs à l'exploitation .....	-	53,9	55,0	59,2	61,2	69,2	75,2	86,3	91,9
Autres charges d'exploitation .....	-	27,5	23,5	20,9	23,2	26,9	42,7	34,2	36,1
<b>Excédent brut d'exploitation</b>	<b>=</b>	<b>613,4</b>	<b>687,7</b>	<b>696,1</b>	<b>819,3</b>	<b>876,6</b>	<b>871,6</b>	<b>876,1</b>	<b>877,5</b>
Produit des immobilisations financières .....	+	63,6	66,3	72,9	86,3	142,2	152,4	167,1	197,9
Produit des actifs financiers circulants .....	+	55,7	54,5	67,1	88,2	159,4	210,1	237,0	268,1
Subsides en intérêts .....	+	4,5	4,2	4,2	4,8	4,7	6,0	6,3	6,5
Charge des dettes .....	-	181,1	180,5	177,6	193,2	247,0	324,4	365,0	408,3
Solde des autres produits et charges financiers .....	+	0,5	-5,6	-0,5	0,9	-18,5	-12,3	1,3	-18,9
Solde des produits et charges exceptionnels autres que corrections de valeur .....	+	3,1	9,9	10,7	-2,3	3,5	1,5	-8,4	-13,1
Charges portées à l'actif au titre de frais de restructuration .....	+	5,9	5,8	7,1	8,8	3,5	3,1	5,7	4,7
Impôts sur le résultat .....	-	66,3	83,6	77,6	89,0	92,4	90,8	92,6	82,5
Intervention d'associés dans la perte .....	+	3,1	2,5	2,1	1,5	1,4	1,0	1,0	1,0
Bénéfice à distribuer .....	-	136,7	158,2	164,2	194,0	245,3	241,2	281,6	322,3
<i>dont : rémunération du capital</i> .....		(132,2)	(148,9)	(154,0)	(183,9)	(234,3)	(230,5)	(273,3)	(304,9)
<b>EPARGNE BRUTE</b>	<b>=</b>	<b>365,7</b>	<b>403,1</b>	<b>440,4</b>	<b>531,3</b>	<b>588,1</b>	<b>577,0</b>	<b>546,9</b>	<b>510,5</b>
<b>COMPOSITION DE L'EPARGNE BRUTE</b>									
Résultat net après impôts .....		195,1	210,0	217,5	291,2	460,2	335,9	329,8	339,8
Amortissements d'exploitation .....	+	280,0	303,2	330,4	378,5	412,7	455,2	477,1	498,7
Amortissements nets exceptionnels .....	+	8,3	17,9	9,2	21,1	14,1	6,5	7,8	6,6
Provisions et impôts différés nets .....	+	23,0	29,1	30,8	38,6	17,7	24,3	26,6	20,9
Réductions de valeurs nettes .....	+	27,9	36,3	44,7	44,7	54,7	51,8	57,4	45,3
Plus-values nettes réalisées et subsides reçus en capital .....	-	35,0	37,5	30,1	50,4	127,5	56,4	71,2	79,4
Intervention d'associés dans la perte .....	+	3,1	2,5	2,1	1,5	1,4	1,0	1,0	1,0
Bénéfice à distribuer .....	-	136,7	158,2	164,2	194,0	245,3	241,2	281,6	322,3

<sup>1</sup> Les soldes et rubriques totalisantes peuvent s'écarter légèrement de la différence entre les montants des rubriques qui interviennent dans leur calcul parce que les nombres ont été arrondis.

**XII - 1c. — ENSEMBLE DES ENTREPRISES NON FINANCIERES — GLOBALISATION DES FLUX D'INVESTISSEMENTS**

(milliards de francs)

	Total des entreprises							
	1985	1986	1987	1988	1989	1990	1991	1992
<b>I. Schémas complets et abrégés</b>								
<i>Nombre de comptes annuels</i> .....	87.903	89.969	100.964	109.464	118.633	130.728	144.243	153.989
<b>A. Immobilisations incorporelles</b>								
Acquisitions, y compris la production immobilisée .....	55,7	60,7	56,7	103,2	94,0	98,8	86,2	80,9
Cessions et retraits (valeur nette comptable) .....	2,7	1,7	3,2	5,0	8,6	3,1	7,9	5,4
<b>B. Immobilisations corporelles</b>								
Acquisitions, y compris la production immobilisée .....	497,2	537,2	557,1	677,7	856,7	946,5	930,2	920,6
Cessions et retraits (valeur nette comptable) .....	76,9	82,9	70,4	89,9	106,9	102,9	124,9	131,7
<b>C. Immobilisations financières</b>								
Acquisitions .....	174,5	220,3	262,7	409,4	646,2	757,7	650,6	640,1
Cessions (valeur nette comptable) .....	52,8	64,9	72,5	96,4	188,2	215,9	226,3	300,2
<b>II. Schémas complets</b>								
<i>Nombre de comptes annuels</i> .....	11.244	10.887	11.232	11.661	12.339	13.420	14.107	14.417
<b>A. Immobilisations incorporelles</b>								
Acquisitions, y compris la production immobilisée .....	49,4	53,5	46,2	90,5	77,3	81,5	69,8	63,1
Cessions et retraits (valeur nette comptable) .....	2,3	1,4	2,7	4,6	7,9	2,4	6,9	4,4
<b>B. Immobilisations corporelles</b>								
Acquisitions, y compris la production immobilisée .....	413,7	428,3	421,9	502,5	650,0	718,5	698,2	671,2
Cessions et retraits (valeur nette comptable) .....	65,8	74,6	60,2	77,1	89,5	85,1	104,7	108,3
<b>C. Immobilisations financières</b>								
Acquisitions .....	168,5	210,3	250,8	383,9	600,0	719,9	618,3	596,2
Cessions (valeur nette comptable) .....	50,4	62,4	69,6	93,1	182,2	202,0	208,6	286,5



**XII - 1d. — ENSEMBLE DES ENTREPRISES NON FINANCIERES — RATIOS CALCULES SUR LA BASE DES GLOBALISATIONS DE COMPTES ANNUELS**

(en p.c. de la valeur ajoutée, sauf indication contraire)

	Total des entreprises								
	Opérateur	1985	1986	1987	1988	1989	1990	1991	1992
<b>I. Schémas complets et abrégés</b>									
Nombre de comptes annuels .....		87.903	89.969	100.964	109.464	118.633	130.728	144.243	153.989
1. Marges sur ventes (en p.c.) <sup>1</sup>									
1.1 Résultat brut d'exploitation <sup>2</sup> / Chiffre d'affaires .....		7,0	8,3	8,5	9,2	9,0	8,5	8,3	8,2
1.2 Résultat net d'exploitation / Chiffre d'affaires .....		3,5	4,3	4,1	4,6	4,4	3,7	3,5	3,2
2. Répartition primaire de la valeur ajoutée									
2.1 Frais de personnel .....		64,9	63,3	63,5	61,3	61,1	62,6	63,5	64,1
2.2 Autres charges d'exploitation <sup>3</sup> .....		5,6	4,7	4,1	3,7	3,8	4,2	4,1	4,3
2.3 Excédent brut d'exploitation <sup>24</sup> = 100 p.c. - (2.1) - (2.2)		29,5	32,0	32,4	35,0	35,1	33,1	32,3	31,6
3. Productivité et coût du travail (en milliers de BEF) <sup>5</sup>									
3.1 Valeur ajoutée par personne occupée .....		1.510	1.586	1.623	1.738	1.824	1.879	1.941	2.006
3.2 Frais de personnel par personne occupée .....		1.006	1.034	1.061	1.095	1.147	1.212	1.267	1.327
4. Acquisitions d'immobilisations corporelles .....		20,7	21,2	21,4	23,8	28,0	28,9	27,2	25,9
5. Rentabilité nette des capitaux propres (en p.c.) .....		9,7	9,8	9,5	10,9	13,6	8,5	7,4	6,9
6. Capitaux propres / Ensemble des moyens d'action (en p.c.) ....		31,5	33,2	33,7	33,5	33,8	34,7	35,5	35,9
<b>II. Schémas complets</b>									
Nombre de comptes annuels .....		11.244	10.887	11.232	11.661	12.339	13.420	14.107	14.417
1. Principaux flux concourant à la formation de l'épargne brute <sup>6</sup>									
1.1 Valeur ajoutée brute, y compris les subsides d'exploitation		100	100	100	100	100	100	100	100
1.2 Frais de personnel .....	-	65,3	63,2	63,2	60,7	60,4	62,1	63,1	63,8
1.3 Impôts et taxes d'exploitation .....	-	2,7	2,6	2,8	2,7	2,8	2,9	3,2	3,3
1.4 Autres charges d'exploitation .....	-	1,4	1,1	1,0	1,0	1,1	1,6	1,3	1,3
1.5 Excédent brut d'exploitation <sup>24</sup> .....	=	30,7	33,0	33,0	35,7	35,7	33,4	32,4	31,6
1.6 Produit des actifs financiers <sup>7</sup> .....	+	6,0	5,8	6,6	7,6	12,3	13,9	15,0	16,8
1.7 Charge des dettes .....	-	9,1	8,7	8,4	8,4	10,1	12,4	13,5	14,7
1.8 Impôts sur le résultat .....	-	3,3	4,0	3,7	3,9	3,8	3,5	3,4	3,0
1.9 Rémunération du capital .....	-	6,6	7,1	7,3	8,0	9,5	8,8	10,1	11,0
1.10 Solde des autres flux <sup>8</sup> .....	+	0,6	0,3	0,7	0,1	-0,7	-0,4	-0,1	-1,3
1.11 Epargne brute <sup>4</sup> .....	=	18,3	19,3	20,9	23,1	23,9	22,1	20,2	18,4
2. Acquisitions d'immobilisations corporelles .....		20,7	20,6	20,0	21,9	26,5	27,5	25,8	24,1
3. Acquisitions d'immobilisations financières .....		8,4	10,1	11,9	16,7	24,4	27,6	22,9	21,9
4. Rentabilité nette des capitaux propres (en p.c.) .....		9,8	9,7	9,3	10,9	14,3	8,9	7,8	7,4
5. Capitaux propres / Ensemble des moyens d'action (en p.c.) ....		31,3	33,1	33,6	33,4	33,9	35,0	35,9	36,5

<sup>1</sup> Ces ratios sont calculés sur la base des données globalisées relatives à l'ensemble des sociétés du regroupement considéré qui ont mentionné leur chiffre d'affaires.

<sup>2</sup> Le résultat brut d'exploitation et l'excédent brut d'exploitation se confondent à une rubrique près : les charges d'exploitation portées à l'actif au titre de frais de restructuration ; ces charges interviennent en déduction des charges d'exploitation dans le calcul du résultat brut d'exploitation et influencent donc favorablement celui-ci ; elles n'affectent par contre pas l'excédent brut d'exploitation.

<sup>3</sup> Les « Autres charges d'exploitation » comprennent, d'une part, les impôts et taxes relatifs à l'exploitation et, d'autre part, les autres charges d'exploitation au sens strict.

<sup>4</sup> Ce ratio peut différer légèrement de la valeur obtenue comme résultat du calcul arithmétique appliqué à ses composantes, parce que les nombres ont été arrondis.

<sup>5</sup> Ces ratios sont calculés sur la base des données globalisées relatives à l'ensemble des sociétés du regroupement considéré qui ont mentionné l'effectif de leur personnel.

<sup>6</sup> Cf. tableau XII-1b.2.

<sup>7</sup> Produit des immobilisations financières + produit des actifs financiers circulants.

<sup>8</sup> Subsides en intérêts + solde des autres produits et charges financiers + solde des produits et charges exceptionnels autres que corrections de valeur + charges portées à l'actif au titre de frais de restructuration + intervention d'associés dans la perte - bénéfice à distribuer aux administrateurs, gérants et autres allocataires.

## XII - 2a. — INDUSTRIE MANUFACTURIERE — GLOBALISATION DES BILANS APRES REPARTITION

Schémas complets et abrégés

(milliards de francs)<sup>1</sup>

	Total des entreprises							
	1985	1986	1987	1988	1989	1990	1991	1992
Nombre de comptes annuels .....	14.039	14.038	15.065	15.771	16.531	17.346	18.298	18.852
<b>ACTIF</b>								
<b>A. Actifs immobilisés</b>								
I. Frais d'établissement .....	10,1	6,9	9,1	5,0	4,6	4,5	7,9	11,5
II. Immobilisations incorporelles .....	27,6	38,1	44,7	64,5	82,8	89,3	89,0	103,8
III. Immobilisations corporelles								
a. Terrains et constructions .....	187,9	196,5	202,7	215,8	235,4	262,3	285,1	309,3
b. Installations, machines et outillage .....	281,9	299,2	310,6	335,4	382,2	422,1	483,5	533,5
c. Mobilier et matériel roulant .....	24,9	29,9	33,0	39,7	41,6	47,8	45,6	44,8
d. Location-financement et droits similaires .....	11,7	20,0	25,4	30,9	35,1	37,8	38,2	42,9
e. Autres immobilisations corporelles .....	14,1	14,9	14,3	15,0	15,1	19,3	18,5	17,4
f. Immobilisations en cours et acomptes versés .....	39,6	39,4	40,6	48,2	68,6	125,5	127,8	96,9
Total des immobilisations corporelles	560,1	599,8	626,8	685,1	778,0	914,8	998,7	1044,9
IV. Immobilisations financières .....	251,1	301,3	347,5	440,6	601,1	756,0	854,8	955,3
<b>Total des actifs immobilisés</b>	<b>848,9</b>	<b>946,1</b>	<b>1.028,0</b>	<b>1.195,2</b>	<b>1.466,5</b>	<b>1.764,6</b>	<b>1.950,4</b>	<b>2.115,4</b>
<b>B. Actifs circulants</b>								
V. Créances à plus d'un an								
a. Créances commerciales .....	14,0	17,5	9,1	10,4	8,2	10,0	8,9	7,3
b. Autres créances .....	17,9	24,7	28,6	27,2	26,1	26,7	28,1	29,6
Total des créances à plus d'un an	31,9	42,2	37,8	37,6	34,3	36,7	37,0	37,0
VI. Stocks & commandes en cours d'exécution								
a. Stocks .....	515,1	479,9	467,7	515,5	555,3	555,8	561,7	554,1
b. Commandes en cours d'exécution .....	61,0	62,9	57,4	56,9	62,9	67,9	78,6	69,9
Total des stocks et commandes en cours d'exécution	576,1	542,8	525,1	572,4	618,2	623,8	640,3	624,0
VII. Créances à un an au plus								
a. Créances commerciales .....	687,3	673,1	644,8	723,6	797,9	793,1	800,7	771,9
b. Autres créances .....	115,4	148,2	121,6	154,7	224,9	217,9	226,1	207,5
Total des créances à un an au plus	802,7	821,3	766,3	878,3	1.022,8	1.011,1	1.026,8	979,4
VIII. Placements de trésorerie .....	103,9	134,4	166,4	167,6	201,9	220,6	180,4	181,4
IX. Valeurs disponibles .....	59,3	66,3	68,2	80,1	92,9	90,9	96,7	100,9
X. Comptes de régularisation .....	17,0	17,0	16,8	18,4	20,1	23,0	24,9	25,5
<b>Total des actifs circulants</b>	<b>1.591,0</b>	<b>1.624,0</b>	<b>1.580,6</b>	<b>1.754,4</b>	<b>1.990,2</b>	<b>2.006,0</b>	<b>2.006,1</b>	<b>1.948,2</b>
<b>TOTAL DU BILAN</b>	<b>2.439,9</b>	<b>2.570,1</b>	<b>2.608,6</b>	<b>2.949,6</b>	<b>3.456,7</b>	<b>3.770,6</b>	<b>3.956,5</b>	<b>4.063,6</b>

<b>PASSIF</b>								
<b>A. Capitaux propres</b>								
I. Capital .....	487,4	527,3	504,3	546,1	600,8	677,4	709,4	730,0
II. Primes d'émission .....	31,1	35,6	40,9	44,5	50,9	53,0	59,1	61,6
III. Plus-values de réévaluation .....	29,7	31,1	27,0	23,1	21,2	21,2	23,1	30,9
IV. Réserves								
a. Réserve légale .....	20,8	22,6	23,4	27,6	29,9	31,9	33,2	34,0
b. Réserves indisponibles .....	15,9	15,2	15,4	14,6	15,8	16,3	14,5	14,4
c. Réserves immunisées .....	67,6	71,0	76,1	77,2	128,3	141,1	143,2	140,8
d. Réserves disponibles .....	178,4	201,1	219,5	237,3	296,7	320,1	342,7	350,1
Total des réserves	282,7	309,9	334,4	356,7	470,7	509,4	533,6	539,3
V. Bénéfice reporté .....	74,7	90,7	112,1	139,4	179,0	199,2	207,7	211,3
Perte reportée .....	-69,9	-76,5	-76,9	-83,2	-81,3	-98,1	-140,4	-168,8
VI. Subsides en capital .....	20,5	20,3	19,1	18,7	20,4	23,2	21,1	19,8
<b>Total des capitaux propres</b>	<b>856,3</b>	<b>938,3</b>	<b>960,9</b>	<b>1.045,2</b>	<b>1.261,7</b>	<b>1.385,3</b>	<b>1.413,6</b>	<b>1.424,1</b>
<b>B. VII. Provisions et impôts différés</b>								
a. Provisions pour risques et charges .....	92,6	106,3	113,1	133,7	129,7	142,6	149,1	148,2
b. Impôts différés .....							3,7	5,9
<b>Total provisions et impôts différés</b>	<b>92,6</b>	<b>106,3</b>	<b>113,1</b>	<b>133,7</b>	<b>129,7</b>	<b>142,6</b>	<b>152,8</b>	<b>154,1</b>
<b>C. Dettes</b>								
VIII. Dettes à plus d'un an								
a. Dettes financières .....	279,5	324,0	366,9	420,6	513,3	632,5	684,2	751,2
dont : établissements de crédit <sup>3</sup> .....	(173,6)	(198,9)	(213,4)	(229,1)	(263,4)	(313,5)	(310,7)	(330,8)
b. Dettes commerciales .....	6,5	4,6	4,0	2,9	3,3	4,0	3,6	2,5
c. Acomptes reçus sur commandes .....	8,3	8,9	5,4	5,7	8,8	12,2	9,6	4,1
d. Autres dettes .....	34,2	36,2	47,8	67,0	64,1	69,9	80,8	68,9
Total des dettes à plus d'un an	328,4	373,7	424,1	496,2	589,5	718,5	778,2	826,7
IX. Dettes à un an au plus								
a. Dettes à plus d'un an échéant dans l'année .....	57,0	58,1	70,4	103,4	115,0	131,8	162,7	160,7
b. Dettes financières .....	233,3	216,0	187,1	197,4	279,2	286,0	315,4	371,9
dont : établissements de crédit <sup>3</sup> .....	(185,7)	(176,0)	(143,6)	(160,9)	(215,7)	(207,3)	(186,9)	(203,8)
c. Dettes commerciales .....	508,6	485,5	480,3	571,4	629,8	634,8	644,7	627,6
d. Acomptes reçus sur commandes .....	51,1	51,8	47,3	49,9	54,1	64,3	78,6	68,7
e. Dettes fiscales, salariales et sociales .....	172,3	180,1	180,6	190,1	204,3	208,7	211,6	212,4
f. Autres dettes .....	96,5	120,1	106,6	121,1	146,5	146,2	151,6	169,0
Total des dettes à un an au plus	1.118,9	1.111,6	1.072,3	1.233,4	1.428,9	1.471,8	1.564,5	1.610,2
X. Comptes de régularisation .....	43,7	40,2	38,1	41,1	46,9	52,3	47,3	48,5
<b>Total des dettes</b>	<b>1.491,1</b>	<b>1.525,6</b>	<b>1.534,5</b>	<b>1.770,6</b>	<b>2.065,3</b>	<b>2.242,6</b>	<b>2.390,0</b>	<b>2.485,4</b>

<sup>1</sup> Une rubrique totalisante peut différer légèrement de la somme des rubriques qui la composent parce que les montants ont été arrondis.

<sup>2</sup> Etablissements de crédit, dettes de location-financement et assimilées.

## XII - 2b. 1. — INDUSTRIE MANUFACTURIERE — GLOBALISATION DES FLUX DE RESULTATS

Schémas complets et abrégés

(milliards de francs)<sup>1</sup>

	Total des entreprises								
	Opérateur	1985	1986	1987	1988	1989	1990	1991	1992
Nombre de comptes annuels .....		14.039	14.038	15.065	15.771	16.531	17.346	18.298	18.852
<b>FLUX DE RESULTATS</b>									
Valeur ajoutée brute, y compris les subsides d'exploitation .....		1.081,4	1.157,3	1.161,1	1.256,2	1.322,8	1.381,1	1.366,1	1.376,4
Frais de personnel .....	-	735,4	754,8	753,3	781,8	819,6	888,5	912,7	929,6
Amortissements et réductions de valeur sur frais d'établissement, sur immobilisations incorporelles et corporelles .....	-	150,3	168,6	187,0	215,7	234,3	254,5	260,8	270,6
Réductions de valeur nettes sur stocks, sur commandes en cours d'exécution et sur créances commerciales .....	-	7,5	10,3	7,1	7,8	6,5	6,6	8,6	8,9
Provisions nettes pour risques et charges .....	-	5,7	6,6	12,0	11,2	4,5	2,5	-2,1	-3,8
Autres charges d'exploitation <sup>2</sup> .....	-	34,7	33,1	30,9	29,2	29,0	36,5	38,0	38,6
Charges d'exploitation portées à l'actif au titre de frais de restructuration .....	+	1,1	1,2	2,0	3,2	0,9	1,3	1,3	1,6
<b>Résultat d'exploitation</b>	<b>=</b>	<b>148,9</b>	<b>185,1</b>	<b>172,8</b>	<b>213,7</b>	<b>229,8</b>	<b>193,8</b>	<b>149,5</b>	<b>134,1</b>
Produits financiers .....	+	78,0	82,0	76,2	86,0	139,0	145,2	142,8	134,2
Charges financières .....	-	107,3	111,4	95,1	97,4	136,8	158,7	170,8	188,4
<b>Résultat courant avant impôts</b>	<b>=</b>	<b>119,6</b>	<b>155,7</b>	<b>153,9</b>	<b>202,3</b>	<b>232,0</b>	<b>180,4</b>	<b>121,5</b>	<b>79,8</b>
Produits exceptionnels .....	+	29,9	36,2	34,2	38,8	113,2	45,9	57,0	58,5
Charges exceptionnelles .....	-	30,4	48,4	46,3	65,9	50,9	52,3	67,9	54,3
<b>Résultat de l'exercice avant impôts</b>	<b>=</b>	<b>119,1</b>	<b>143,5</b>	<b>141,8</b>	<b>175,2</b>	<b>294,3</b>	<b>174,1</b>	<b>110,6</b>	<b>84,0</b>
Transfert net (+) ou prélèvement net (-) aux impôts différés .....	-							0,4	-0,3
Impôts sur le résultat .....	-	41,9	56,6	53,7	60,0	58,7	50,2	43,9	40,6
<b>Résultat de l'exercice</b>	<b>=</b>	<b>77,2</b>	<b>86,9</b>	<b>88,1</b>	<b>115,2</b>	<b>235,6</b>	<b>123,8</b>	<b>66,4</b>	<b>43,7</b>
Transfert net aux réserves immunisées .....	-	8,8	5,2	9,3	12,1	55,4	8,7	5,1	-1,0
Bénéfice reporté de l'exercice précédent .....	+	65,8	74,7	88,2	104,7	134,6	171,0	198,6	202,2
Perte reportée de l'exercice précédent .....	-	77,2	64,7	70,9	73,9	68,3	76,1	98,9	132,5
<b>RESULTAT A AFFECTER</b>	<b>=</b>	<b>57,0</b>	<b>91,7</b>	<b>96,1</b>	<b>133,9</b>	<b>246,5</b>	<b>210,1</b>	<b>160,9</b>	<b>114,5</b>
<b>AFFECTATIONS ET PRELEVEMENTS</b>									
Prélèvements nets sur (+) ou affectations nettes (-) aux capitaux propres .....	+	-8,9	-36,4	-38,9	-66,5	-167,7	-134,2	-86,2	-34,0
Intervention d'associés dans la perte .....	+	1,7	0,9	0,6	0,2	0,2	0,4	0,3	0,2
Bénéfice à distribuer .....	-	49,8	56,2	57,8	67,6	79,0	76,3	75,0	80,8
dont : rémunération du capital .....		(47,3)	(50,7)	(51,5)	(61,9)	(73,2)	(71,3)	(71,9)	(77,6)

<sup>1</sup> Les soldes qui apparaissent dans ce tableau peuvent s'écarter légèrement de la différence entre les montants des rubriques qui interviennent dans leur calcul parce que les nombres ont été arrondis.

<sup>2</sup> Les « Autres charges d'exploitation » comprennent, d'une part, les impôts et taxes relatifs à l'exploitation et, d'autre part, les autres charges d'exploitation au sens strict.

## XII - 2b. 2. — INDUSTRIE MANUFACTURIERE — GLOBALISATION DES FLUX DE RESULTATS

Schémas complets

(milliards de francs)<sup>1</sup>

	Total des entreprises								
	Opérateur	1985	1986	1987	1988	1989	1990	1991	1992
Nombre de comptes annuels .....		3.261	3.193	3.233	3.298	3.417	3.631	3.706	3.719
<b>FLUX DE RESULTATS CONCOURANT A LA FORMATION DE L'EPARGNE BRUTE</b>									
Valeur ajoutée brute avant subsides d'exploitation .....		972,0	1.031,7	1.030,4	1.118,4	1.178,8	1.231,9	1.207,5	1.212,5
Subsides d'exploitation .....	+	7,7	10,7	10,2	8,7	6,8	4,7	8,4	8,6
<b>Valeur ajoutée brute, y compris les subsides d'exploitation</b>	<b>=</b>	<b>979,7</b>	<b>1.042,5</b>	<b>1.040,6</b>	<b>1.127,1</b>	<b>1.185,6</b>	<b>1.236,6</b>	<b>1.215,9</b>	<b>1.221,1</b>
Frais de personnel .....	-	663,9	674,8	669,1	692,7	724,5	787,2	806,2	819,3
Impôts et taxes relatifs à l'exploitation .....	-	14,2	15,9	16,8	16,4	17,6	21,9	23,1	24,3
Autres charges d'exploitation .....	-	11,2	10,5	9,4	9,3	8,6	11,6	12,2	11,5
<b>Excédent brut d'exploitation</b>	<b>=</b>	<b>290,4</b>	<b>341,2</b>	<b>345,4</b>	<b>408,7</b>	<b>434,9</b>	<b>415,9</b>	<b>374,4</b>	<b>366,0</b>
Produit des immobilisations financières .....	+	15,1	16,5	20,2	25,3	52,6	53,3	56,4	57,2
Produit des actifs financiers circulants .....	+	18,7	19,9	18,8	21,3	44,4	47,3	42,3	36,1
Subsides en intérêts .....	+	2,7	2,5	2,4	2,4	2,2	2,3	2,2	2,2
Charge des dettes .....	-	60,3	57,2	52,5	54,3	70,2	93,0	108,7	124,8
Solde des autres produits et charges financiers .....	+	-9,3	-14,6	-11,0	-8,8	-24,7	-24,5	-19,4	-20,3
Solde des produits et charges exceptionnels autres que corrections de valeur .....	+	0,5	5,2	-2,2	-4,8	1,3	0,3	-4,4	-2,1
Charges portées à l'actif au titre de frais de restructuration .....	+	4,0	4,2	4,9	7,4	1,5	1,9	4,3	3,2
Impôts sur le résultat .....	-	39,2	52,9	49,6	55,8	53,6	44,9	38,7	35,3
Intervention d'associés dans la perte .....	+	1,4	0,8	0,6	0,2	0,1	0,3	0,3	0,1
Bénéfice à distribuer .....	-	47,3	53,3	54,4	64,0	75,0	73,1	71,9	77,6
dont : rémunération du capital .....		(46,3)	(49,3)	(49,7)	(60,0)	(70,8)	(69,5)	(70,1)	(75,8)
<b>EPARGNE BRUTE</b>	<b>=</b>	<b>176,7</b>	<b>212,2</b>	<b>222,6</b>	<b>277,6</b>	<b>313,5</b>	<b>285,8</b>	<b>236,8</b>	<b>204,8</b>
<b>COMPOSITION DE L'EPARGNE BRUTE</b>									
Résultat net après impôts .....		71,4	78,7	79,2	104,3	225,5	117,0	61,1	39,3
Amortissements d'exploitation .....	+	140,2	155,8	171,6	197,4	213,2	231,2	235,8	244,2
Amortissements nets exceptionnels .....	+	4,0	10,1	3,7	15,8	6,0	3,8	3,9	3,0
Provisions et impôts différés nets .....	+	11,3	20,0	19,2	26,3	8,9	7,3	9,3	0,8
Réductions de valeurs nettes .....	+	12,9	17,3	21,9	19,5	24,9	20,3	30,7	18,9
Plus-values nettes réalisées et subsides reçus en capital .....	-	17,2	17,1	19,2	21,8	90,0	21,1	32,5	23,9
Intervention d'associés dans la perte .....	+	1,4	0,8	0,6	0,2	0,1	0,3	0,3	0,1
Bénéfice à distribuer .....	-	47,3	53,3	54,4	64,0	75,0	73,1	71,9	77,6

<sup>1</sup> Les soldes et rubriques totalisantes peuvent s'écarter légèrement de la différence entre les montants des rubriques qui interviennent dans leur calcul parce que les nombres ont été arrondis.

## XII - 2c. — INDUSTRIE MANUFACTURIERE — GLOBALISATION DES FLUX D'INVESTISSEMENTS

(milliards de francs)

	Total des entreprises							
	1985	1986	1987	1988	1989	1990	1991	1992
<b>I. Schémas complets et abrégés</b>								
<i>Nombre de comptes annuels</i> .....	14.039	14.038	15.065	15.771	16.531	17.346	18.298	18.852
A. Immobilisations incorporelles								
Acquisitions, y compris la production immobilisée .....	24,1	35,5	39,0	62,9	52,5	48,6	47,0	43,1
Cessions et retraits (valeur nette comptable) .....	2,1	1,0	1,2	2,9	5,4	0,8	4,5	1,4
B. Immobilisations corporelles								
Acquisitions, y compris la production immobilisée .....	183,7	221,0	217,9	263,1	323,4	373,4	338,4	304,0
Cessions et retraits (valeur nette comptable) .....	16,9	27,8	16,4	24,5	35,6	23,3	20,6	18,9
C. Immobilisations financières								
Acquisitions .....	77,3	92,9	121,9	158,2	275,0	263,4	222,3	196,8
Cessions (valeur nette comptable) .....	24,2	34,0	34,1	38,8	75,8	82,2	97,6	92,7
<b>II. Schémas complets</b>								
<i>Nombre de comptes annuels</i> .....	3.261	3.193	3.233	3.298	3.417	3.631	3.706	3.719
A. Immobilisations incorporelles								
Acquisitions, y compris la production immobilisée .....	23,3	34,4	37,7	61,4	49,8	46,7	45,0	41,3
Cessions et retraits (valeur nette comptable) .....	2,0	1,0	1,2	2,8	5,3	0,7	4,4	1,3
B. Immobilisations corporelles								
Acquisitions, y compris la production immobilisée .....	167,8	198,8	191,9	229,4	286,1	334,9	299,9	266,5
Cessions et retraits (valeur nette comptable) .....	15,0	26,5	15,0	22,9	33,5	21,4	18,4	16,7
C. Immobilisations financières								
Acquisitions .....	76,6	91,7	120,5	154,4	269,3	259,9	219,7	194,2
Cessions (valeur nette comptable) .....	24,0	33,7	33,7	38,3	74,8	80,3	96,7	90,0

## XII - 2d. — INDUSTRIE MANUFACTURIERE — RATIOS CALCULES SUR LA BASE DES GLOBALISATIONS DE COMPTES ANNUELS

(en p.c. de la valeur ajoutée, sauf indication contraire)

	Total des entreprises								
	Opérateur	1985	1986	1987	1988	1989	1990	1991	1992
<b>I. Schémas complets et abrégés</b>									
Nombre de comptes annuels .....		14.039	14.038	15.065	15.771	16.531	17.346	18.298	18.852
1. Marges sur ventes (en p.c.) <sup>1</sup>									
1.1 Résultat brut d'exploitation <sup>2</sup> / Chiffre d'affaires .....		8,3	9,9	10,2	11,0	10,7	9,9	9,2	9,0
1.2 Résultat net d'exploitation / Chiffre d'affaires .....		4,0	4,9	4,7	5,3	5,2	4,2	3,3	2,9
2. Répartition primaire de la valeur ajoutée									
2.1 Frais de personnel .....		68,0	65,2	64,9	62,2	62,0	64,3	66,8	67,5
2.2 Autres charges d'exploitation <sup>3</sup> .....		3,2	2,9	2,6	2,4	2,2	2,6	2,8	2,8
2.3 Excédent brut d'exploitation <sup>2,4</sup> = 100 p.c. - (2.1) - (2.2)		28,8	31,9	32,5	35,4	35,8	33,0	30,4	29,7
3. Productivité et coût du travail (en milliers de BEF) <sup>5</sup>									
3.1 Valeur ajoutée par personne occupée .....		1.532	1.655	1.718	1.847	1.961	2.000	2.040	2.122
3.2 Frais de personnel par personne occupée .....		1.044	1.082	1.118	1.154	1.215	1.293	1.368	1.440
4. Acquisitions d'immobilisations corporelles .....		17,0	19,1	18,8	20,9	24,5	27,0	24,8	22,1
5. Rentabilité nette des capitaux propres (en p.c.) .....		9,0	9,3	9,2	11,0	18,7	8,9	4,7	3,1
6. Capitaux propres / Ensemble des moyens d'action (en p.c.) .....		35,1	36,5	36,8	35,5	36,5	36,7	35,7	35,0
<b>II. Schémas complets</b>									
Nombre de comptes annuels .....		3.261	3.193	3.233	3.298	3.417	3.631	3.706	3.719
1. Principaux flux concourant à la formation de l'épargne brute <sup>6</sup>									
1.1 Valeur ajoutée brute, y compris les subsides d'exploitation		100	100	100	100	100	100	100	100
1.2 Frais de personnel .....	-	67,8	64,7	64,3	61,5	61,1	63,7	66,3	67,1
1.3 Impôts et taxes d'exploitation .....	-	1,5	1,5	1,6	1,5	1,5	1,8	1,9	2,0
1.4 Autres charges d'exploitation .....	-	1,1	1,0	0,9	0,8	0,7	0,9	1,0	0,9
1.5 Excédent brut d'exploitation <sup>2,4</sup> .....	=	29,6	32,7	33,2	36,3	36,7	33,6	30,8	30,0
1.6 Produit des actifs financiers <sup>7</sup> .....	+	3,5	3,5	3,7	4,1	8,2	8,1	8,1	7,6
1.7 Charge des dettes .....	-	6,2	5,5	5,0	4,8	5,9	7,5	8,9	10,2
1.8 Impôts sur le résultat .....	-	4,0	5,1	4,8	4,9	4,5	3,6	3,2	2,9
1.9 Rémunération du capital .....	-	4,7	4,7	4,8	5,3	6,0	5,6	5,8	6,2
1.10 Solde des autres flux <sup>8</sup> .....	+	-0,2	-0,5	-0,9	-0,8	-2,0	-1,9	-1,5	-1,5
1.11 Epargne brute <sup>4</sup> .....	=	18,0	20,4	21,4	24,6	26,5	23,1	19,5	16,8
2. Acquisitions d'immobilisations corporelles .....		17,1	19,1	18,4	20,4	24,1	27,1	24,7	21,8
3. Acquisitions d'immobilisations financières .....		7,8	8,8	11,6	13,7	22,7	21,0	18,1	15,9
4. Rentabilité nette des capitaux propres (en p.c.) .....		8,9	9,0	8,9	10,8	19,3	9,1	4,7	3,0
5. Capitaux propres / Ensemble des moyens d'action (en p.c.) .....		35,1	36,6	37,0	35,5	36,7	36,9	35,8	35,1

<sup>1</sup> Ces ratios sont calculés sur la base des données globalisées relatives à l'ensemble des sociétés du regroupement considéré qui ont mentionné leur chiffre d'affaires.

<sup>2</sup> Le résultat brut d'exploitation et l'excédent brut d'exploitation se confondent à une rubrique près : les charges d'exploitation portées à l'actif au titre de frais de restructuration ; ces charges interviennent en déduction des charges d'exploitation dans le calcul du résultat brut d'exploitation et influencent donc favorablement celui-ci ; elles n'affectent par contre pas l'excédent brut d'exploitation.

<sup>3</sup> Les « Autres charges d'exploitation » comprennent, d'une part, les impôts et taxes relatifs à l'exploitation et, d'autre part, les autres charges d'exploitation au sens strict.

<sup>4</sup> Ce ratio peut différer légèrement de la valeur obtenue comme résultat du calcul arithmétique appliqué à ses composantes, parce que les nombres ont été arrondis.

<sup>5</sup> Ces ratios sont calculés sur la base des données globalisées relatives à l'ensemble des sociétés du regroupement considéré qui ont mentionné l'effectif de leur personnel.

<sup>6</sup> Cf. tableau XII-1b.2.

<sup>7</sup> Produit des immobilisations financières + produit des actifs financiers circulants.

<sup>8</sup> Subsides en intérêts + solde des autres produits et charges financiers + solde des produits et charges exceptionnels autres que corrections de valeur + charges portées à l'actif au titre de frais de restructuration + intervention d'associés dans la perte - bénéfice à distribuer aux administrateurs, gérants et autres allocataires.

## XII - 3a. — COMMERCE — GLOBALISATION DES BILANS APRES REPARTITION

Schémas complets et abrégés

(milliards de francs)<sup>1</sup>

	Total des entreprises							
	1985	1986	1987	1988	1989	1990	1991	1992
Nombre de comptes annuels .....	39.634	39.956	45.067	48.042	51.113	55.270	59.961	62.995
<b>ACTIF</b>								
<b>A. Actifs immobilisés</b>								
I. Frais d'établissement .....	3,0	2,9	2,8	2,1	1,8	2,3	2,7	2,5
II. Immobilisations incorporelles .....	13,3	14,7	16,4	19,6	22,5	24,3	25,9	28,7
III. Immobilisations corporelles								
a. Terrains et constructions .....	101,7	109,3	126,3	143,1	173,7	200,1	224,6	250,1
b. Installations, machines et outillage .....	54,1	57,2	64,3	74,2	90,7	92,6	99,3	102,7
c. Mobilier et matériel roulant .....	26,7	30,7	35,3	39,8	45,2	49,3	52,8	55,1
d. Location-financement et droits similaires .....	14,3	14,7	16,4	18,1	20,8	24,3	26,1	28,6
e. Autres immobilisations corporelles .....	18,0	19,6	21,5	22,9	26,7	33,1	37,1	38,1
f. Immobilisations en cours et acomptes versés .....	4,5	4,1	6,3	11,5	10,1	10,2	9,2	10,0
Total des immobilisations corporelles	219,3	235,6	270,3	309,7	367,2	409,6	449,1	484,6
IV. Immobilisations financières .....	135,4	172,5	174,4	211,7	275,9	355,1	416,4	453,1
<b>Total des actifs immobilisés</b>	<b>371,1</b>	<b>425,6</b>	<b>463,8</b>	<b>543,0</b>	<b>667,4</b>	<b>791,4</b>	<b>894,1</b>	<b>968,9</b>
<b>B. Actifs circulants</b>								
V. Créances à plus d'un an								
a. Créances commerciales .....	19,3	25,3	27,3	30,0	32,1	23,3	26,1	28,9
b. Autres créances .....	7,3	8,7	9,7	9,2	15,5	10,9	9,8	10,3
Total des créances à plus d'un an	26,6	34,0	37,0	39,2	47,6	34,2	35,9	39,2
VI. Stocks & commandes en cours d'exécution								
a. Stocks .....	390,7	402,6	423,1	470,6	513,1	546,2	577,6	587,9
b. Commandes en cours d'exécution .....	4,7	3,9	3,0	5,7	5,8	5,7	6,8	6,4
Total des stocks et commandes en cours d'exécution	395,3	406,5	426,2	476,3	518,9	551,9	584,4	594,3
VII. Créances à un an au plus								
a. Créances commerciales .....	543,9	502,7	525,4	594,7	656,8	675,2	700,0	693,0
b. Autres créances .....	78,5	76,2	81,5	90,9	115,0	115,9	137,9	159,8
Total des créances à un an au plus	622,4	578,9	606,9	685,6	771,7	791,0	837,9	852,8
VIII. Placements de trésorerie .....	72,4	67,9	86,5	101,5	120,1	122,9	115,4	130,8
IX. Valeurs disponibles .....	88,3	91,2	95,3	102,9	116,7	124,5	132,6	127,9
X. Comptes de régularisation .....	16,1	15,7	17,4	21,1	24,0	26,4	30,5	26,8
<b>Total des actifs circulants</b>	<b>1.221,2</b>	<b>1.194,3</b>	<b>1.269,3</b>	<b>1.426,7</b>	<b>1.599,1</b>	<b>1.651,0</b>	<b>1.736,7</b>	<b>1.771,8</b>
<b>TOTAL DU BILAN</b>	<b>1.592,2</b>	<b>1.619,9</b>	<b>1.733,2</b>	<b>1.969,7</b>	<b>2.266,5</b>	<b>2.442,4</b>	<b>2.630,8</b>	<b>2.740,7</b>



<b>PASSIF</b>								
<b>A. Capitaux propres</b>								
I. Capital .....	222,0	251,1	259,9	279,1	312,8	348,6	380,7	407,0
II. Primes d'émission .....	3,6	6,5	8,7	10,1	23,5	26,5	34,9	36,5
III. Plus-values de réévaluation .....	7,0	6,7	6,6	6,1	6,5	6,5	7,4	8,0
IV. Réserves								
a. Réserve légale .....	12,2	13,7	14,6	16,1	18,0	19,2	21,1	22,3
b. Réserves indisponibles .....	7,9	8,3	7,9	8,3	8,9	8,9	8,9	23,6
c. Réserves immunisées .....	25,4	24,5	29,2	35,5	44,3	47,5	43,6	40,1
d. Réserves disponibles .....	105,6	116,3	126,9	138,8	155,0	163,8	175,3	187,5
Total des réserves	151,1	162,8	178,7	198,6	226,1	239,4	248,9	273,6
V. Bénéfice reporté .....	65,4	77,5	76,2	88,2	97,3	111,4	129,3	146,4
Perte reportée .....	-55,1	-56,2	-59,1	-54,7	-61,7	-73,3	-92,2	-113,4
VI. Subsidés en capital .....	1,8	1,9	2,3	2,3	2,4	2,3	2,2	2,4
<b>Total des capitaux propres</b>	<b>395,7</b>	<b>450,3</b>	<b>473,2</b>	<b>529,7</b>	<b>607,0</b>	<b>661,3</b>	<b>711,1</b>	<b>760,4</b>
<b>B. VII. Provisions et impôts différés</b>								
a. Provisions pour risques et charges .....	22,8	22,7	25,0	26,9	31,8	30,9	35,1	37,4
b. Impôts différés .....								
<b>Total provisions et impôts différés</b>	<b>22,8</b>	<b>22,7</b>	<b>25,0</b>	<b>26,9</b>	<b>31,8</b>	<b>30,9</b>	<b>35,1</b>	<b>37,4</b>
<b>C. Dettes</b>								
VIII. Dettes à plus d'un an								
a. Dettes financières .....	115,3	138,2	166,4	190,4	249,4	295,3	324,4	357,1
dont : établissements de crédit <sup>3</sup> .....	(76,8)	(95,4)	(117,2)	(134,7)	(163,6)	(194,7)	(206,9)	(218,2)
b. Dettes commerciales .....	4,6	3,8	3,5	3,2	3,0	4,6	5,2	3,8
c. Acomptes reçus sur commandes .....	1,0	1,2	0,8	0,2	0,5	0,5	0,5	0,2
d. Autres dettes .....	27,7	25,2	23,3	25,6	32,4	32,6	38,9	34,1
Total des dettes à plus d'un an	148,5	168,4	194,0	219,4	285,2	332,9	369,1	395,1
IX. Dettes à un an au plus								
a. Dettes à plus d'un an échéant dans l'année .....	19,1	20,3	26,7	35,1	43,8	45,4	53,8	61,0
b. Dettes financières .....	234,0	199,7	220,1	263,5	310,8	341,3	354,6	389,8
dont : établissements de crédit <sup>3</sup> .....	(207,2)	(183,8)	(200,4)	(224,6)	(272,2)	(282,7)	(291,2)	(310,6)
c. Dettes commerciales .....	563,5	541,0	567,1	641,3	690,2	718,1	745,0	739,8
d. Acomptes reçus sur commandes .....	13,2	13,1	12,3	16,9	16,4	19,0	20,1	19,0
e. Dettes fiscales, salariales et sociales .....	73,4	77,3	82,9	89,2	99,9	106,7	117,8	119,7
f. Autres dettes .....	99,9	103,5	108,5	121,1	149,4	149,0	183,3	182,5
Total des dettes à un an au plus	1.003,1	954,8	1.017,7	1.167,2	1.310,4	1.379,5	1.474,6	1.511,9
X. Comptes de régularisation .....	22,1	23,7	23,3	26,4	32,1	37,7	40,9	35,9
<b>Total des dettes</b>	<b>1.173,7</b>	<b>1.146,9</b>	<b>1.235,0</b>	<b>1.413,0</b>	<b>1.627,8</b>	<b>1.750,1</b>	<b>1.884,6</b>	<b>1.943,0</b>

<sup>1</sup> Une rubrique totalisante peut différer légèrement de la somme des rubriques qui la composent parce que les montants ont été arrondis.

<sup>2</sup> Etablissements de crédit, dettes de location-financement et assimilées.

## XII - 3b. 1. — COMMERCE — GLOBALISATION DES FLUX DE RESULTATS

Schémas complets et abrégés

(milliards de francs)<sup>1</sup>

	Total des entreprises								
	Opérateur	1985	1986	1987	1988	1989	1990	1991	1992
Nombre de comptes annuels .....		39.634	39.956	45.067	48.042	51.113	55.270	59.961	62.995
<b>FLUX DE RESULTATS</b>									
Valeur ajoutée brute, y compris les subsides d'exploitation .....		496,6	525,4	549,6	609,2	663,7	706,3	755,3	776,6
Frais de personnel .....	-	313,0	323,5	343,3	364,3	400,7	431,3	467,2	492,9
Amortissements et réductions de valeur sur frais d'établissement, sur immobilisations incorporelles et corporelles .....	-	46,4	51,7	59,3	71,1	82,2	90,6	101,8	105,0
Réductions de valeur nettes sur stocks, sur commandes en cours d'exécution et sur créances commerciales .....	-	5,9	6,2	5,2	6,2	6,6	7,0	7,7	7,8
Provisions nettes pour risques et charges .....	-	3,0	2,5	2,6	2,2	1,4	1,6	1,3	0,1
Autres charges d'exploitation <sup>2</sup> .....	-	61,1	53,8	51,0	50,6	55,9	59,2	59,4	65,0
Charges d'exploitation portées à l'actif au titre de frais de restructuration .....	+	1,1	1,1	0,9	0,5	0,6	0,6	0,9	0,7
<b>Résultat d'exploitation</b>	=	<b>68,3</b>	<b>88,8</b>	<b>89,1</b>	<b>115,3</b>	<b>117,5</b>	<b>117,1</b>	<b>118,8</b>	<b>106,5</b>
Produits financiers .....	+	62,3	56,1	53,0	51,4	78,5	91,6	93,3	104,8
Charges financières .....	-	65,2	64,2	60,9	68,7	93,2	112,2	127,2	130,1
<b>Résultat courant avant impôts</b>	=	<b>65,4</b>	<b>80,7</b>	<b>81,2</b>	<b>98,0</b>	<b>102,8</b>	<b>96,5</b>	<b>84,8</b>	<b>81,2</b>
Produits exceptionnels .....	+	14,4	17,1	19,2	24,6	30,2	24,9	37,9	45,6
Charges exceptionnelles .....	-	13,5	19,5	18,4	24,2	24,3	20,3	22,4	26,0
<b>Résultat de l'exercice avant impôts</b>	=	<b>66,3</b>	<b>78,3</b>	<b>82,0</b>	<b>98,4</b>	<b>108,7</b>	<b>101,1</b>	<b>100,3</b>	<b>100,8</b>
Transfert net (+) ou prélèvement net (-) aux impôts différés .....	-							0,1	0,3
Impôts sur le résultat .....	-	21,4	25,2	27,3	30,4	32,4	36,7	37,6	37,2
<b>Résultat de l'exercice</b>	=	<b>44,9</b>	<b>53,1</b>	<b>54,7</b>	<b>68,0</b>	<b>76,3</b>	<b>64,4</b>	<b>62,5</b>	<b>63,3</b>
Transfert net aux réserves immunisées .....	-	2,6	1,7	5,5	8,0	7,6	5,8	-0,8	-2,7
Bénéfice reporté de l'exercice précédent .....	+	53,7	64,3	66,6	78,6	87,2	95,2	109,0	125,0
Perte reportée de l'exercice précédent .....	-	47,3	50,1	52,9	50,4	54,9	58,3	67,4	87,2
<b>RESULTAT A AFFECTER</b>	=	<b>48,7</b>	<b>65,6</b>	<b>62,9</b>	<b>88,2</b>	<b>100,9</b>	<b>95,5</b>	<b>104,9</b>	<b>103,9</b>
<b>AFFECTATIONS ET PRELEVEMENTS</b>									
Prélèvements nets sur (+) ou affectations nettes (-) aux capitaux propres .....	+	21,0	35,8	31,5	49,9	51,0	-54,6	-52,9	-60,3
Intervention d'associés dans la perte .....	+	1,4	1,5	1,3	1,0	0,8	0,8	0,9	1,1
Bénéfice à distribuer .....	-	29,1	31,3	32,7	39,3	50,7	41,6	52,9	44,7
dont : rémunération du capital .....		(24,5)	(26,7)	(27,8)	(33,2)	(45,1)	(36,5)	(48,0)	(39,8)

<sup>1</sup> Les soldes qui apparaissent dans ce tableau peuvent s'écarter légèrement de la différence entre les montants des rubriques qui interviennent dans leur calcul parce que les nombres ont été arrondis.

<sup>2</sup> Les « Autres charges d'exploitation » comprennent, d'une part, les impôts et taxes relatifs à l'exploitation et, d'autre part, les autres charges d'exploitation au sens strict.

## XII - 3b. 2. — COMMERCE — GLOBALISATION DES FLUX DE RESULTATS

Schémas complets

(milliards de francs)<sup>1</sup>

	Total des entreprises								
	Opérateur	1985	1986	1987	1988	1989	1990	1991	1992
Nombre de comptes annuels .....		4.446	4.178	4.282	4.416	4.635	4.966	5.155	5.246
<b>FLUX DE RESULTATS CONCOURANT A LA FORMATION DE L'EPARGNE BRUTE</b>									
Valeur ajoutée brute avant subsides d'exploitation .....		347,7	359,6	368,7	413,4	455,2	474,9	502,1	507,5
Subsides d'exploitation .....	+	2,0	1,7	2,9	5,3	3,4	3,1	4,5	3,0
<b>Valeur ajoutée brute, y compris les subsides d'exploitation</b>	<b>=</b>	<b>349,7</b>	<b>361,3</b>	<b>371,6</b>	<b>418,7</b>	<b>458,5</b>	<b>478,0</b>	<b>506,6</b>	<b>510,5</b>
Frais de personnel .....	-	225,8	224,8	233,2	246,5	273,3	287,5	308,7	321,7
Impôts et taxes relatifs à l'exploitation .....	-	32,0	30,9	34,2	36,7	41,4	40,7	46,1	47,5
Autres charges d'exploitation .....	-	6,4	4,8	4,1	4,2	6,2	9,8	5,0	8,3
<b>Excédent brut d'exploitation</b>	<b>=</b>	<b>85,5</b>	<b>100,7</b>	<b>100,1</b>	<b>131,3</b>	<b>137,7</b>	<b>140,1</b>	<b>146,7</b>	<b>133,0</b>
Produit des immobilisations financières .....	+	21,0	17,0	13,6	13,2	24,2	26,3	26,6	37,6
Produit des actifs financiers circulants .....	+	17,2	14,8	12,7	13,3	22,2	22,9	21,3	20,7
Subsides en intérêts .....	+	0,3	0,3	0,3	0,4	0,5	0,5	0,5	0,5
Charge des dettes .....	-	31,7	28,4	25,6	28,4	38,4	52,5	56,4	58,3
Solde des autres produits et charges financiers .....	+	-2,3	-3,7	-1,0	-6,5	-9,3	-2,8	-7,6	-5,6
Solde des produits et charges exceptionnels autres que corrections de valeur .....	+	1,8	1,3	4,9	-0,1	-0,8	0,6	1,9	-3,3
Charges portées à l'actif au titre de frais de restructuration .....	+	1,2	1,2	0,9	0,7	0,6	1,0	1,0	0,9
Impôts sur le résultat .....	-	15,9	17,9	19,0	21,4	22,3	25,1	26,0	24,6
Intervention d'associés dans la perte .....	+	0,7	1,0	0,9	0,6	0,4	0,5	0,3	0,5
Bénéfice à distribuer .....	-	24,0	25,6	26,3	32,2	43,9	35,5	46,2	38,2
<i>dont : rémunération du capital</i> .....		(22,8)	(24,6)	(25,2)	(30,2)	(42,2)	(33,9)	(44,7)	(36,8)
<b>EPARGNE BRUTE</b>	<b>=</b>	<b>53,9</b>	<b>60,8</b>	<b>61,6</b>	<b>70,9</b>	<b>70,9</b>	<b>75,7</b>	<b>62,1</b>	<b>63,2</b>
<b>COMPOSITION DE L'EPARGNE BRUTE</b>									
Résultat net après impôts .....		35,3	39,3	39,0	50,4	60,4	52,0	52,6	56,7
Amortissements d'exploitation .....	+	31,0	32,6	35,7	43,0	49,5	52,4	58,9	57,9
Amortissements nets exceptionnels .....	+	1,1	2,7	0,5	1,1	1,0	1,2	1,7	1,1
Provisions et impôts différés nets .....	+	3,7	3,1	3,0	3,7	0,3	2,9	3,4	1,4
Réductions de valeurs nettes .....	+	9,3	9,6	12,4	15,3	14,7	9,3	9,4	12,0
Plus-values nettes réalisées et subsides reçus en capital .....	-	3,1	1,9	3,7	11,0	11,6	7,1	18,1	28,2
Intervention d'associés dans la perte .....	+	0,7	1,0	0,9	0,6	0,4	0,5	0,3	0,5
Bénéfice à distribuer .....	-	24,0	25,6	26,3	32,2	43,9	35,5	46,2	38,2

<sup>1</sup> Les soldes et rubriques totalisantes peuvent s'écarter légèrement de la différence entre les montants des rubriques qui interviennent dans leur calcul parce que les nombres ont été arrondis.

## XII - 3c. — COMMERCE — GLOBALISATION DES FLUX D'INVESTISSEMENTS

(milliards de francs)

	Total des entreprises							
	1985	1986	1987	1988	1989	1990	1991	1992
<b>I. Schémas complets et abrégés</b>								
<i>Nombre de comptes annuels</i> .....	39.634	39.956	45.067	48.042	51.113	55.270	59.961	62.995
<b>A. Immobilisations incorporelles</b>								
Acquisitions, y compris la production immobilisée .....	4,9	6,6	7,2	12,1	13,5	12,2	10,8	13,3
Cessions et retraits (valeur nette comptable) .....	0,3	0,3	0,3	0,6	0,8	0,6	0,7	0,9
<b>B. Immobilisations corporelles</b>								
Acquisitions, y compris la production immobilisée .....	69,3	80,9	100,3	126,8	148,4	155,0	154,5	155,0
Cessions et retraits (valeur nette comptable) .....	8,9	9,8	11,4	15,5	18,7	16,8	16,6	21,7
<b>C. Immobilisations financières</b>								
Acquisitions .....	38,4	62,4	40,3	60,7	113,6	115,1	96,5	92,2
Cessions (valeur nette comptable) .....	12,4	16,5	7,6	12,8	46,4	29,3	24,3	39,9
<b>II. Schémas complets</b>								
<i>Nombre de comptes annuels</i> .....	4.446	4.178	4.282	4.416	4.635	4.966	5.155	5.246
<b>A. Immobilisations incorporelles</b>								
Acquisitions, y compris la production immobilisée .....	2,2	3,8	3,1	6,8	7,1	5,6	3,9	5,6
Cessions et retraits (valeur nette comptable) .....	0,1	0,2	0,2	0,4	0,4	0,2	0,3	0,4
<b>B. Immobilisations corporelles</b>								
Acquisitions, y compris la production immobilisée .....	42,6	46,4	57,0	73,0	84,8	84,3	80,3	76,7
Cessions et retraits (valeur nette comptable) .....	5,4	7,2	8,3	11,6	13,8	11,1	10,7	14,7
<b>C. Immobilisations financières</b>								
Acquisitions .....	37,1	59,9	37,1	55,6	103,1	108,4	88,4	83,9
Cessions (valeur nette comptable) .....	12,0	16,0	7,0	12,0	45,4	25,1	21,7	37,3

## XII - 3d. — COMMERCE — RATIOS CALCULES SUR LA BASE DES GLOBALISATIONS DE COMPTES ANNUELS

(en p.c. de la valeur ajoutée, sauf indication contraire)

	Total des entreprises								
	Opérateur	1985	1986	1987	1988	1989	1990	1991	1992
<b>I. Schémas complets et abrégés</b>									
Nombre de comptes annuels .....		39.634	39.956	45.067	48.042	51.113	55.270	59.961	62.995
1. Marges sur ventes (en p.c.) <sup>1</sup>									
1.1 Résultat brut d'exploitation <sup>2</sup> / Chiffre d'affaires .....		2,8	3,6	3,7	4,3	4,1	3,9	3,9	3,6
1.2 Résultat net d'exploitation / Chiffre d'affaires .....		1,6	2,2	2,1	2,6	2,4	2,2	2,1	1,8
2. Répartition primaire de la valeur ajoutée									
2.1 Frais de personnel .....		63,0	61,6	62,5	59,8	60,4	61,1	61,9	63,5
2.2 Autres charges d'exploitation <sup>3</sup> .....		12,3	10,2	9,2	8,3	8,4	8,4	7,9	8,4
2.3 Excédent brut d'exploitation <sup>2,4</sup> = 100 p.c. - (2.1) - (2.2)		24,7	28,2	28,3	31,9	31,2	30,5	30,3	28,2
3. Productivité et coût du travail (en milliers de BEF) <sup>5</sup>									
3.1 Valeur ajoutée par personne occupée .....		1.431	1.521	1.525	1.626	1.685	1.719	1.767	1.782
3.2 Frais de personnel par personne occupée .....		914	951	965	984	1.029	1.064	1.107	1.145
4. Acquisitions d'immobilisations corporelles .....		14,0	15,4	18,2	20,8	22,4	21,9	20,5	20,0
5. Rentabilité nette des capitaux propres (en p.c.) .....		11,4	11,8	11,6	12,8	12,6	9,7	8,8	8,3
6. Capitaux propres / Ensemble des moyens d'action (en p.c.) .....		24,9	27,8	27,3	26,9	26,8	27,1	27,0	27,7
<b>II. Schémas complets</b>									
Nombre de comptes annuels .....		4.446	4.178	4.282	4.416	4.635	4.966	5.155	5.246
1. Principaux flux concourant à la formation de l'épargne brute <sup>6</sup>									
1.1 Valeur ajoutée brute, y compris les subsides d'exploitation		100	100	100	100	100	100	100	100
1.2 Frais de personnel .....	-	64,6	62,2	62,8	58,9	59,6	60,1	60,9	63,0
1.3 Impôts et taxes d'exploitation .....	-	9,2	8,6	9,2	8,8	9,0	8,5	9,1	9,3
1.4 Autres charges d'exploitation .....	-	1,8	1,3	1,1	1,0	1,4	2,0	1,0	1,6
1.5 Excédent brut d'exploitation <sup>2,4</sup> .....	=	24,4	27,9	26,9	31,4	30,0	29,3	29,0	26,0
1.6 Produit des actifs financiers <sup>7</sup> .....	+	10,9	8,8	7,1	6,3	10,1	10,3	9,5	11,4
1.7 Charge des dettes .....	-	9,1	7,9	6,9	6,8	8,4	11,0	11,1	11,4
1.8 Impôts sur le résultat .....	-	4,5	5,0	5,1	5,1	4,9	5,3	5,1	4,8
1.9 Rémunération du capital .....	-	6,5	6,8	6,8	7,2	9,2	7,1	8,8	7,2
1.10 Solde des autres flux <sup>8</sup> .....	+	0,2	-0,2	1,4	-1,6	-2,2	-0,4	-1,1	-1,6
1.11 Epargne brute <sup>4</sup> .....	=	15,4	16,9	16,6	16,9	15,5	15,8	12,3	12,4
2. Acquisitions d'immobilisations corporelles .....		12,2	12,9	15,3	17,4	18,5	17,6	15,9	15,0
3. Acquisitions d'immobilisations financières .....		10,6	16,6	10,0	13,3	22,5	22,7	17,5	16,4
4. Rentabilité nette des capitaux propres (en p.c.) .....		11,7	11,7	11,5	13,4	13,8	11,0	10,3	10,3
5. Capitaux propres / Ensemble des moyens d'action (en p.c.) .....		24,3	27,7	26,8	26,2	26,4	26,7	26,9	28,1

<sup>1</sup> Ces ratios sont calculés sur la base des données globalisées relatives à l'ensemble des sociétés du regroupement considéré qui ont mentionné leur chiffre d'affaires.

<sup>2</sup> Le résultat brut d'exploitation et l'excédent brut d'exploitation se confondent à une rubrique près : les charges d'exploitation portées à l'actif au titre de restructuration ; ces charges interviennent en déduction des charges d'exploitation dans le calcul du résultat brut d'exploitation et influencent donc favorablement celui-ci ; elles n'affectent par contre pas l'excédent brut d'exploitation.

<sup>3</sup> Les « Autres charges d'exploitation » comprennent, d'une part, les impôts et taxes relatifs à l'exploitation et, d'autre part, les autres charges d'exploitation au sens strict.

<sup>4</sup> Ce ratio peut différer légèrement de la valeur obtenue comme résultat du calcul arithmétique appliqué à ses composantes, parce que les nombres ont été arrondis.

<sup>5</sup> Ces ratios sont calculés sur la base des données globalisées relatives à l'ensemble des sociétés du regroupement considéré qui ont mentionné l'effectif de leur personnel.

<sup>6</sup> Cf. tableau XII-1b.2.

<sup>7</sup> Produit des immobilisations financières + produit des actifs financiers circulants.

<sup>8</sup> Subsides en intérêts + solde des autres produits et charges financiers + solde des produits et charges exceptionnels autres que corrections de valeur + charges portées à l'actif au titre de frais de restructuration + intervention d'associés dans la perte - bénéfice à distribuer aux administrateurs, gérants et autres allocataires.

## XII - 4a. — SERVICES NON FINANCIERS PRIVES\* — GLOBALISATION DES BILANS APRES REPARTITION

Schémas complets et abrégés

(milliards de francs)<sup>1</sup>

	Total des entreprises							
	1985	1986	1987	1988	1989	1990	1991	1992
Nombre de comptes annuels .....	23.394	24.320	28.512	32.220	36.188	41.764	47.907	52.529
<b>ACTIF</b>								
<b>A. Actifs immobilisés</b>								
I. Frais d'établissement .....	4,4	5,0	4,3	3,4	1,8	1,9	2,0	2,3
II. Immobilisations incorporelles .....	10,8	12,5	16,9	22,4	33,9	40,3	37,4	38,3
III. Immobilisations corporelles								
a. Terrains et constructions .....	343,0	356,9	372,8	412,4	467,9	539,9	609,5	674,1
b. Installations, machines et outillage .....	45,1	47,4	60,8	68,3	87,0	100,9	106,8	114,1
c. Mobilier et matériel roulant .....	58,4	71,0	77,0	80,9	103,7	122,9	124,6	124,8
d. Location-financement et droits similaires .....	17,5	20,6	21,8	25,5	37,8	37,3	45,7	45,3
e. Autres immobilisations corporelles .....	38,8	39,1	44,1	53,6	66,7	84,2	99,1	116,7
f. Immobilisations en cours et acomptes versés .....	17,3	16,9	16,2	22,7	27,9	29,8	40,8	62,2
Total des immobilisations corporelles	520,0	551,9	592,6	663,4	791,0	915,0	1.026,6	1.137,2
IV. Immobilisations financières .....	86,1	105,5	132,1	180,4	262,1	333,8	408,7	453,7
<b>Total des actifs immobilisés</b>	<b>621,3</b>	<b>674,9</b>	<b>746,0</b>	<b>869,6</b>	<b>1.088,8</b>	<b>1.291,0</b>	<b>1.474,6</b>	<b>1.631,5</b>
<b>B. Actifs circulants</b>								
V. Créances à plus d'un an								
a. Créances commerciales .....	10,9	14,2	13,4	21,0	21,7	25,1	44,4	48,2
b. Autres créances .....	35,5	32,8	67,1	74,4	89,3	91,5	85,1	81,8
Total des créances à plus d'un an	46,4	47,0	80,5	95,4	111,0	116,6	129,5	130,0
VI. Stocks & commandes en cours d'exécution								
a. Stocks .....	45,8	46,9	46,7	51,1	58,4	76,3	100,9	114,6
b. Commandes en cours d'exécution .....	52,4	60,1	39,0	22,9	24,5	36,3	43,5	61,4
Total des stocks et commandes en cours d'exécution	98,2	107,0	85,6	73,9	82,9	112,5	144,3	176,0
VII. Créances à un an au plus								
a. Créances commerciales .....	189,8	198,6	209,0	241,9	302,8	351,7	399,6	394,8
b. Autres créances .....	60,7	75,8	87,6	113,2	133,4	155,5	161,7	170,6
Total des créances à un an au plus	250,5	274,4	296,6	355,1	436,2	507,1	561,4	565,4
VIII. Placements de trésorerie .....	58,3	63,1	68,2	93,9	120,3	135,0	138,6	161,9
IX. Valeurs disponibles .....	51,8	57,3	66,0	74,5	82,4	93,4	103,4	110,8
X. Comptes de régularisation .....	22,3	21,8	20,3	22,2	28,3	31,8	36,0	37,4
<b>Total des actifs circulants</b>	<b>527,5</b>	<b>570,6</b>	<b>617,2</b>	<b>715,1</b>	<b>861,1</b>	<b>996,4</b>	<b>1.113,3</b>	<b>1.181,4</b>
<b>TOTAL DU BILAN</b>	<b>1.148,9</b>	<b>1.245,5</b>	<b>1.363,1</b>	<b>1.584,7</b>	<b>1.949,9</b>	<b>2.287,4</b>	<b>2.587,9</b>	<b>2.812,9</b>

<b>PASSIF</b>								
<b>A. Capitaux propres</b>								
I. Capital .....	205,1	231,9	280,7	343,3	392,2	474,5	543,2	608,4
II. Primes d'émission .....	4,1	4,1	6,2	15,2	21,2	30,7	41,8	44,2
III. Plus-values de réévaluation .....	8,2	7,2	7,6	9,6	10,2	11,6	12,1	14,8
IV. Réserves								
a. Réserve légale .....	6,1	6,9	7,9	9,2	10,9	12,4	14,1	16,4
b. Réserves indisponibles .....	4,8	5,2	5,4	5,0	5,3	5,8	6,4	7,9
c. Réserves immunisées .....	24,6	33,7	38,0	43,0	61,0	64,1	58,0	58,1
d. Réserves disponibles .....	45,0	50,1	56,9	65,2	73,0	81,5	89,8	99,2
Total des réserves	80,5	95,8	108,2	122,4	150,2	163,8	168,4	181,6
V. Bénéfice reporté .....	19,8	24,4	29,1	37,9	49,1	57,2	65,1	76,9
Perte reportée .....	-64,2	-66,0	-62,3	-70,8	-67,6	-99,6	-108,5	-138,2
VI. Subsidés en capital .....	1,2	1,6	2,0	2,6	3,4	3,7	3,6	5,0
<b>Total des capitaux propres</b>	<b>254,7</b>	<b>299,0</b>	<b>371,4</b>	<b>460,1</b>	<b>558,6</b>	<b>642,0</b>	<b>725,7</b>	<b>792,5</b>
<b>B. VII. Provisions et impôts différés</b>								
a. Provisions pour risques et charges .....	18,1	19,2	21,0	23,9	25,0	30,2	37,8	39,4
b. Impôts différés .....							0,7	1,7
<b>Total provisions et impôts différés</b>	<b>18,1</b>	<b>19,2</b>	<b>21,0</b>	<b>23,9</b>	<b>25,0</b>	<b>30,2</b>	<b>38,6</b>	<b>41,1</b>
<b>C. Dettes</b>								
VIII. Dettes à plus d'un an								
a. Dettes financières .....	400,5	425,4	454,4	505,3	611,6	723,4	793,9	830,1
dont : établissements de crédit <sup>2</sup> .....	(349,7)	(369,8)	(399,1)	(436,7)	(509,4)	(578,7)	(614,6)	(636,4)
b. Dettes commerciales .....	1,7	1,4	1,4	1,4	1,5	1,2	1,5	1,6
c. Acomptes reçus sur commandes .....	16,8	13,4	13,6	2,9	3,5	3,7	4,1	3,3
d. Autres dettes .....	38,5	36,5	38,4	43,4	48,7	55,6	68,2	73,8
Total des dettes à plus d'un an	457,6	476,7	507,8	553,1	665,2	783,8	867,7	908,9
IX. Dettes à un an au plus								
a. Dettes à plus d'un an échéant dans l'année .....	36,4	40,7	51,2	54,8	67,4	89,0	116,6	128,3
b. Dettes financières .....	63,3	68,5	66,1	82,4	130,8	177,4	182,9	231,4
dont : établissements de crédit <sup>2</sup> .....	(54,4)	(58,5)	(55,5)	(66,3)	(98,5)	(128,2)	(130,9)	(164,7)
c. Dettes commerciales .....	149,0	152,4	161,2	192,2	234,4	263,9	314,8	319,2
d. Acomptes reçus sur commandes .....	26,7	31,2	27,0	31,2	38,0	46,2	48,2	51,1
e. Dettes fiscales, salariales et sociales .....	39,8	42,7	47,2	53,0	60,6	67,9	77,9	82,0
f. Autres dettes .....	67,1	80,6	78,4	102,1	131,3	139,4	162,3	200,4
Total des dettes à un an au plus	382,3	416,2	431,0	515,7	662,6	783,9	902,7	1.012,2
X. Comptes de régularisation .....	36,2	34,3	31,9	32,0	38,5	47,5	53,2	58,2
<b>Total des dettes</b>	<b>876,1</b>	<b>927,2</b>	<b>970,8</b>	<b>1.100,7</b>	<b>1.366,2</b>	<b>1.615,2</b>	<b>1.823,6</b>	<b>1.979,3</b>

<sup>1</sup> Une rubrique totalisante peut différer légèrement de la somme des rubriques qui la composent parce que les montants ont été arrondis.

<sup>2</sup> Etablissements de crédit, dettes de location-financement et assimilées.

\* A l'exclusion des centres de coordination.

## XII - 4b. 1. — SERVICES NON FINANCIERS PRIVES\* — GLOBALISATION DES FLUX DE RESULTATS

Schémas complets et abrégés

(milliards de francs)<sup>1</sup>

	Total des entreprises								
	Opérateur	1985	1986	1987	1988	1989	1990	1991	1992
Nombre de comptes annuels .....		23.394	24.320	28.512	32.220	36.188	41.764	47.907	52.529
<b>FLUX DE RESULTATS</b>									
Valeur ajoutée brute, y compris les subsides d'exploitation .....		306,7	326,0	353,4	404,8	456,0	526,4	585,1	637,7
Frais de personnel .....	-	191,3	202,4	221,3	247,0	272,8	320,1	352,2	379,8
Amortissements et réductions de valeur sur frais d'établissement, sur immobilisations incorporelles et corporelles .....	-	49,0	55,9	63,9	79,1	91,8	111,8	125,2	136,1
Réductions de valeur nettes sur stocks, sur commandes en cours d'exécution et sur créances commerciales .....	-	2,2	2,7	2,7	3,2	3,3	3,1	5,5	5,2
Provisions nettes pour risques et charges .....	-	1,3	1,2	2,0	1,9	1,6	3,5	1,6	2,3
Autres charges d'exploitation <sup>2</sup> .....	-	24,5	19,0	16,3	16,8	19,5	28,6	26,9	27,0
Charges d'exploitation portées à l'actif au titre de frais de restructuration .....	+	0,1	0,1	0,1	0,1	0,2	0,2	0,2	0,6
<b>Résultat d'exploitation</b>	=	<b>38,5</b>	<b>44,9</b>	<b>47,3</b>	<b>56,9</b>	<b>67,2</b>	<b>59,5</b>	<b>73,8</b>	<b>87,9</b>
Produits financiers .....	+	24,7	26,3	29,7	35,0	56,1	59,1	67,9	68,4
Charges financières .....	-	38,8	39,1	41,5	45,5	62,6	82,4	99,9	112,4
<b>Résultat courant avant impôts</b>	=	<b>24,4</b>	<b>32,1</b>	<b>35,5</b>	<b>46,4</b>	<b>60,7</b>	<b>36,2</b>	<b>41,8</b>	<b>44,0</b>
Produits exceptionnels .....	+	13,5	17,9	15,3	19,6	33,9	27,8	26,7	40,0
Charges exceptionnelles .....	-	9,3	10,1	11,6	14,1	18,9	27,5	27,7	32,0
<b>Résultat de l'exercice avant impôts</b>	=	<b>28,6</b>	<b>39,9</b>	<b>39,2</b>	<b>51,9</b>	<b>75,7</b>	<b>36,5</b>	<b>40,8</b>	<b>51,9</b>
Transfert net (+) ou prélèvement net (-) aux impôts différés .....	-							0,4	0,9
Impôts sur le résultat .....	-	9,5	10,9	11,4	13,7	15,7	18,3	20,7	23,0
<b>Résultat de l'exercice</b>	=	<b>19,1</b>	<b>29,0</b>	<b>27,8</b>	<b>38,2</b>	<b>60,0</b>	<b>18,2</b>	<b>19,7</b>	<b>28,1</b>
Transfert net aux réserves immunisées .....	-	4,2	9,0	4,2	5,9	18,7	5,1	3,1	1,7
Bénéfice reporté de l'exercice précédent .....	+	16,0	19,0	23,3	28,4	34,6	47,9	56,5	61,6
Perte reportée de l'exercice précédent .....	-	58,9	60,5	63,4	62,3	62,1	69,6	124,1	107,7
<b>RESULTAT A AFFECTER</b>	=	<b>-28,0</b>	<b>-21,5</b>	<b>-16,5</b>	<b>-1,6</b>	<b>13,8</b>	<b>-8,6</b>	<b>-50,9</b>	<b>-19,6</b>
<b>AFFECTATIONS ET PRELEVEMENTS</b>									
Prélèvements nets sur (+) ou affectations nettes (-) aux capitaux propres .....	+	40,3	35,8	33,4	22,3	10,5	31,9	75,7	53,0
Intervention d'associés dans la perte .....	+	1,0	1,0	0,8	0,8	0,8	0,3	0,5	0,4
Bénéfice à distribuer .....	-	13,3	15,3	17,7	21,5	25,1	23,6	25,3	33,8
dont : rémunération du capital .....		(10,3)	(12,1)	(14,1)	(17,5)	(20,9)	(19,1)	(20,1)	(27,8)

<sup>1</sup> Les soldes qui apparaissent dans ce tableau peuvent s'écarter légèrement de la différence entre les montants des rubriques qui interviennent dans leur calcul parce que les nombres ont été arrondis.

<sup>2</sup> Les « Autres charges d'exploitation » comprennent, d'une part, les impôts et taxes relatifs à l'exploitation et, d'autre part, les autres charges d'exploitation au sens strict.

\* A l'exclusion des centres de coordination.



**XII - 4b. 2. — SERVICES NON FINANCIERS PRIVES\* — GLOBALISATION DES FLUX DE RESULTATS**

Schémas complets

 (milliards de francs)<sup>1</sup>

	Total des entreprises								
	Opérateur	1985	1986	1987	1988	1989	1990	1991	1992
Nombre de comptes annuels .....		2.704	2.738	2.859	3.014	3.260	3.680	4.027	4.217
<b>FLUX DE RESULTATS CONCOURANT A LA FORMATION DE L'EPARGNE BRUTE</b>									
Valeur ajoutée brute avant subsides d'exploitation .....		210,6	221,1	234,1	266,5	299,5	341,8	387,1	419,5
Subsides d'exploitation .....	+	2,6	0,5	0,7	1,7	2,2	7,9	3,8	0,8
<b>Valeur ajoutée brute, y compris les subsides d'exploitation</b>	<b>=</b>	<b>213,1</b>	<b>221,6</b>	<b>234,8</b>	<b>268,2</b>	<b>301,6</b>	<b>349,7</b>	<b>391,0</b>	<b>420,3</b>
Frais de personnel .....	-	138,9	143,8	153,9	170,2	186,0	220,2	241,8	257,3
Impôts et taxes relatifs à l'exploitation .....	-	4,8	5,0	4,8	4,3	5,3	6,2	7,7	8,4
Autres charges d'exploitation .....	-	5,8	3,7	4,0	5,8	7,8	15,3	12,3	9,7
<b>Excédent brut d'exploitation</b>	<b>=</b>	<b>63,6</b>	<b>69,1</b>	<b>72,0</b>	<b>87,8</b>	<b>102,3</b>	<b>108,1</b>	<b>129,2</b>	<b>144,9</b>
Produit des immobilisations financières .....	+	4,2	5,3	6,9	8,7	18,9	15,7	18,8	18,4
Produit des actifs financiers circulants .....	+	9,5	8,8	9,4	13,4	19,9	24,6	26,8	26,5
Subsides en intérêts .....	+	0,9	0,8	0,8	0,9	0,9	0,7	0,7	0,8
Charge des dettes .....	-	24,3	23,9	24,0	28,1	35,7	49,7	62,4	69,5
Solde des autres produits et charges financiers .....	+	-1,3	-0,2	-1,3	0,2	-2,4	-2,5	-1,0	-1,1
Solde des produits et charges exceptionnels autres que corrections de valeur .....	+	0,1	0,8	0,9	1,2	6,0	2,2	-3,1	-4,7
Charges portées à l'actif au titre de frais de restructuration .....	+	0,2	0,2	0,8	0,5	0,3	0,2	0,3	0,4
Impôts sur le résultat .....	-	6,3	6,9	6,5	8,1	8,3	9,6	11,1	12,1
Intervention d'associés dans la perte .....	+	0,6	0,7	0,6	0,7	0,7	0,1	0,3	0,2
Bénéfice à distribuer .....	-	10,0	11,4	13,1	16,3	19,9	18,5	20,0	26,9
<i>dont : rémunération du capital</i> .....		(8,5)	(9,7)	(11,3)	(14,5)	(17,7)	(16,1)	(17,1)	(23,7)
<b>EPARGNE BRUTE</b>	<b>=</b>	<b>37,3</b>	<b>43,3</b>	<b>46,5</b>	<b>60,8</b>	<b>83,0</b>	<b>71,4</b>	<b>78,5</b>	<b>76,9</b>
<b>COMPOSITION DE L'EPARGNE BRUTE</b>									
Résultat net après impôts .....		13,1	20,1	16,5	24,4	44,6	8,1	12,8	20,9
Amortissements d'exploitation .....	+	33,4	36,2	39,2	48,4	55,4	68,9	77,8	84,4
Amortissements nets exceptionnels .....	+	0,8	2,0	1,2	1,9	3,9	0,8	1,4	0,4
Provisions et impôts différés nets .....	+	1,1	0,7	1,6	1,7	2,2	4,5	1,2	1,3
Réductions de valeurs nettes .....	+	3,1	3,9	5,7	7,5	9,2	16,9	11,1	10,1
Plus-values nettes réalisées et subsides reçus en capital .....	-	4,7	8,9	5,2	7,5	13,1	9,5	6,0	13,4
Intervention d'associés dans la perte .....	+	0,6	0,7	0,6	0,7	0,7	0,1	0,3	0,2
Bénéfice à distribuer .....	-	10,0	11,4	13,1	16,3	19,9	18,5	20,0	26,9

<sup>1</sup> Les soldes et rubriques totalisantes peuvent s'écarter légèrement de la différence entre les montants des rubriques qui interviennent dans leur calcul parce que les nombres ont été arrondis.

\* A l'exclusion des centres de coordination.

## XII - 4c. — SERVICES NON FINANCIERS PRIVES\* — GLOBALISATION DES FLUX D'INVESTISSEMENTS

(milliards de francs)

	Total des entreprises							
	1985	1986	1987	1988	1989	1990	1991	1992
<b>I. Schémas complets et abrégés</b>								
<i>Nombre de comptes annuels</i> .....	23.394	24.320	28.512	32.220	36.188	41.764	47.907	52.529
A. Immobilisations incorporelles								
Acquisitions, y compris la production immobilisée .....	5,3	5,6	8,4	12,7	20,3	17,5	15,0	14,5
Cessions et retraits (valeur nette comptable) .....	0,2	0,3	0,4	0,4	0,5	0,8	1,5	0,9
B. Immobilisations corporelles								
Acquisitions, y compris la production immobilisée .....	96,8	112,6	132,4	174,2	249,8	256,8	265,6	273,6
Cessions et retraits (valeur nette comptable) .....	19,6	24,4	23,9	34,4	39,7	43,0	62,9	64,9
C. Immobilisations financières								
Acquisitions .....	30,0	33,8	48,2	88,9	120,7	145,8	149,1	193,5
Cessions (valeur nette comptable) .....	9,5	10,3	15,2	22,9	27,1	44,5	56,2	104,6
<b>II. Schémas complets</b>								
<i>Nombre de comptes annuels</i> .....	2.704	2.738	2.859	3.014	3.260	3.680	4.027	4.217
A. Immobilisations incorporelles								
Acquisitions, y compris la production immobilisée .....	2,8	2,7	3,8	7,5	13,8	10,1	8,8	7,7
Cessions et retraits (valeur nette comptable) .....	0,1	0,2	0,2	0,3	0,3	0,4	1,0	0,5
B. Immobilisations corporelles								
Acquisitions, y compris la production immobilisée .....	65,5	72,1	82,2	108,5	170,7	167,2	174,5	173,9
Cessions et retraits (valeur nette comptable) .....	15,3	21,0	19,5	28,3	30,9	34,3	52,7	53,0
C. Immobilisations financières								
Acquisitions .....	26,4	28,8	41,5	73,7	99,0	120,0	129,2	162,4
Cessions (valeur nette comptable) .....	7,9	8,9	13,6	21,1	23,4	37,9	42,4	96,9

\* A l'exclusion des centres de coordination.

## XII - 4d. — SERVICES NON FINANCIERS PRIVES\* — RATIOS CALCULES SUR LA BASE DES GLOBALISATIONS DE COMPTES ANNUELS

(en p.c. de la valeur ajoutée, sauf indication contraire)

	Total des entreprises								
	Opérateur	1985	1986	1987	1988	1989	1990	1991	1992
<b>I. Schémas complets et abrégés</b>									
Nombre de comptes annuels .....		23.411	24.330	28.514	32.220	36.188	41.764	47.907	52.529
1. Marges sur ventes (en p.c.) <sup>1</sup>									
1.1 Résultat brut d'exploitation <sup>2</sup> / Chiffre d'affaires .....		10,8	12,0	12,3	13,3	13,5	12,5	12,9	13,0
1.2 Résultat net d'exploitation / Chiffre d'affaires .....		4,7	5,2	5,1	5,5	5,7	4,2	4,6	4,9
2. Répartition primaire de la valeur ajoutée									
2.1 Frais de personnel .....		62,4	62,1	62,6	61,0	59,8	60,8	60,2	59,5
2.2 Autres charges d'exploitation <sup>3</sup> .....		8,0	5,8	4,6	4,2	4,3	5,4	4,6	4,2
2.3 Excédent brut d'exploitation <sup>24</sup> = 100 p.c. - (2.1) - (2.2)		29,6	32,1	32,8	34,8	35,9	33,8	35,2	36,2
3. Productivité et coût du travail (en milliers de BEF) <sup>5</sup>									
3.1 Valeur ajoutée par personne occupée .....		1.591	1.520	1.567	1.654	1.761	1.840	1.897	1.992
3.2 Frais de personnel par personne occupée .....		1.041	1.003	1.043	1.069	1.122	1.192	1.218	1.274
4. Acquisitions d'immobilisations corporelles .....		31,6	34,4	37,5	43,0	54,8	48,8	45,4	42,9
5. Rentabilité nette des capitaux propres (en p.c.) .....		7,5	9,7	7,5	8,3	10,7	2,8	2,7	3,5
6. Capitaux propres / Ensemble des moyens d'action (en p.c.) .....		22,1	24,0	27,3	29,0	28,6	28,1	28,0	28,2
<b>II. Schémas complets</b>									
Nombre de comptes annuels .....		2.704	2.738	2.859	3.014	3.260	3.680	4.027	4.217
1. Principaux flux concourant à la formation de l'épargne brute <sup>6</sup>									
1.1 Valeur ajoutée brute, y compris les subsides d'exploitation		100	100	100	100	100	100	100	100
1.2 Frais de personnel .....	-	65,2	64,9	65,6	63,5	61,7	63,0	61,8	61,2
1.3 Impôts et taxes d'exploitation .....	-	2,3	2,3	2,1	1,6	1,8	1,8	2,0	2,0
1.4 Autres charges d'exploitation .....	-	2,7	1,7	1,7	2,2	2,6	4,4	3,1	2,3
1.5 Excédent brut d'exploitation <sup>24</sup> .....	=	29,8	31,2	30,7	32,7	34,0	30,9	33,0	34,5
1.6 Produit des actifs financiers <sup>7</sup> .....	+	6,4	6,4	6,9	8,2	12,9	11,5	11,7	10,7
1.7 Charge des dettes .....	-	11,4	10,8	10,2	10,5	11,8	14,2	16,0	16,5
1.8 Impôts sur le résultat .....	-	3,0	3,1	2,8	3,0	2,8	2,8	2,8	2,9
1.9 Rémunération du capital .....	-	4,0	4,4	4,8	5,4	5,9	4,6	4,4	5,6
1.10 Solde des autres flux <sup>8</sup> .....	+	-0,3	0,2	0,1	0,6	1,1	-0,5	-1,5	-1,8
1.11 Epargne brute <sup>4</sup> .....	=	17,5	19,5	19,8	22,7	27,5	20,4	20,1	18,3
2. Acquisitions d'immobilisations corporelles .....		30,8	32,5	35,0	40,5	56,6	47,8	44,6	41,4
3. Acquisitions d'immobilisations financières .....		12,4	13,0	17,7	27,5	32,8	34,3	33,0	38,6
4. Rentabilité nette des capitaux propres (en p.c.) .....		8,4	11,1	7,2	8,4	12,5	2,0	2,7	4,2
5. Capitaux propres / Ensemble des moyens d'action (en p.c.) .....		17,4	19,1	22,9	25,1	25,2	24,8	24,7	25,1

<sup>1</sup> Ces ratios sont calculés sur la base des données globalisées relatives à l'ensemble des sociétés du regroupement considéré qui ont mentionné leur chiffre d'affaires.

<sup>2</sup> Le résultat brut d'exploitation et l'excédent brut d'exploitation se confondent à une rubrique près : les charges d'exploitation portées à l'actif au titre de frais de restructuration ; ces charges interviennent en déduction des charges d'exploitation dans le calcul du résultat brut d'exploitation et influencent donc favorablement celui-ci ; elles n'affectent par contre pas l'excédent brut d'exploitation.

<sup>3</sup> Les « Autres charges d'exploitation » comprennent, d'une part, les impôts et taxes relatifs à l'exploitation et, d'autre part, les autres charges d'exploitation au sens strict.

<sup>4</sup> Ce ratio peut différer légèrement de la valeur obtenue comme résultat du calcul arithmétique appliqué à ses composantes, parce que les nombres ont été arrondis.

<sup>5</sup> Ces ratios sont calculés sur la base des données globalisées relatives à l'ensemble des sociétés du regroupement considéré qui ont mentionné l'effectif de leur personnel.

<sup>6</sup> Cf. tableau XII-1b.2.

<sup>7</sup> Produit des immobilisations financières + produit des actifs financiers circulants.

<sup>8</sup> Subsides en intérêts + solde des autres produits et charges financiers + solde des produits et charges exceptionnels autres que corrections de valeur + charges portées à l'actif au titre de frais de restructuration + intervention d'associés dans la perte - bénéfice à distribuer aux administrateurs, gérants et autres allocataires.

\* A l'exclusion des centres de coordination.

### XIII. — COMPTES FINANCIERS

#### 1. — FLUX DE FONDS PAR SECTEUR

(milliards de francs)

Variations des créances	Variations des dettes	1981	1982	1983	1984	1985	1986	1987	1988	1989	1990	1991	1992
Particuliers et sociétés <sup>1</sup>	Particuliers et sociétés <sup>1</sup>	36,2	52,3	76,0	31,4	-8,1	-20,3	-35,8	5,1	56,9	-16,7	7,5	-10,0
	Administrations publiques	55,7	34,7	62,5	33,7	74,8	36,0	94,5	169,0	51,5	204,0	284,5	195,4
	Reste du monde	271,7	162,2	189,4	222,7	280,4	295,4	357,4	493,0	717,8	281,6	216,3	614,0
	Intermédiaires financiers <sup>4</sup>	328,0	371,3	424,8	327,6	431,1	560,5	482,0	495,1	659,3	638,3	856,9	529,0
	BNB	4,0	-7,8	0,9	-11,2	-9,4	12,3	-3,1	6,9	6,8	-10,5	2,8	-4,8
	Total <sup>2</sup>	695,6	612,7	753,7	604,2	768,7	883,9	894,9	1.169,2	1.492,3	1.096,6	1.368,1	1.323,6
Administrations publiques	Particuliers et sociétés <sup>1</sup>	106,9	119,2	131,6	115,9	132,8	104,4	108,4	58,3	62,9	82,8	107,2	33,8
	Administrations publiques	-7,9	0,6	3,7	10,3	-1,6	8,8	4,5	16,0	12,5	15,5	25,9	63,3
	Reste du monde	4,4	6,3	8,3	6,6	5,2	5,4	6,0	6,7	11,3	6,4	15,0	7,1
	Intermédiaires financiers <sup>4</sup>	-22,2	17,9	0,5	35,9	39,1	2,7	28,6	26,8	5,4	42,0	69,1	-11,1
	BNB	...	0,7	...	...	0,1	-0,7	0,6	-0,3	0,1	-0,3	0,1	-0,1
	Total <sup>3</sup>	81,3	144,7	144,2	168,7	175,6	120,6	148,1	107,4	92,1	146,3	217,4	93,1
Reste du monde	Particuliers et sociétés <sup>1</sup>	107,6	87,8	41,8	38,1	69,2	54,0	116,0	193,5	315,0	288,7	350,6	394,1
	Administrations publiques	128,3	175,1	75,2	122,2	90,0	153,8	126,3	159,5	228,9	115,5	370,1	39,8
	Reste du monde	—	—	—	—	—	—	—	—	—	—	—	—
	Intermédiaires financiers <sup>4</sup>	416,6	129,0	330,2	774,5	901,0	850,2	829,2	218,9	911,7	562,1	-365,5	392,5
	BNB	5,1	11,5	32,8	-49,1	0,5	-0,9	-0,8	5,2	-5,6	3,6	2,2	-2,4
	Total	657,6	403,4	480,0	885,7	1.060,7	1.057,1	1.070,7	577,1	1.450,0	969,9	357,4	824,0
Intermédiaires financiers <sup>4</sup>	Particuliers et sociétés <sup>1</sup>	91,5	32,9	64,4	56,5	115,0	159,3	245,1	415,6	613,6	317,2	341,0	280,3
	Administrations publiques	323,0	371,9	474,4	382,5	484,2	384,5	406,2	193,8	246,7	230,9	79,2	287,4
	Reste du monde	334,3	111,2	231,5	607,2	788,0	845,0	684,0	130,0	747,4	692,1	191,3	320,0
	Intermédiaires financiers <sup>4</sup>	—	—	—	—	—	—	—	—	—	—	—	—
	BNB	2,8	0,8	-2,3	7,5	-3,1	0,9	2,1	1,5	6,8	-4,2	...	2,4
	Total	751,6	516,8	768,0	1.053,7	1.384,2	1.389,7	1.337,4	740,9	1.614,5	1.236,0	611,5	890,1
BNB	Particuliers et sociétés <sup>1</sup>	...	-0,1	-0,1	...	-0,1	...	-0,1	...	...	...	0,2	...
	Administrations publiques	73,3	32,7	8,4	13,4	-16,9	29,1	-78,6	-17,3	-36,8	-25,3	-87,4	2,4
	Reste du monde	-90,6	-26,0	10,7	18,1	-7,9	6,3	79,9	30,4	6,7	20,2	41,2	13,2
	Intermédiaires financiers <sup>4</sup>	29,2	-1,4	12,4	-84,3	12,9	-23,7	-2,4	0,1	38,1	-6,3	51,0	-20,5
	BNB	—	—	—	—	—	—	—	—	—	—	—	—
	Total	11,9	5,2	31,5	-52,8	-12,0	11,7	-1,2	13,2	8,0	-11,4	5,0	-4,9
Total	Particuliers et sociétés <sup>1,5</sup>	342,2	292,1	313,7	241,8	308,8	297,3	433,5	672,5	1.048,4	672,0	806,5	698,2
	Administrations publiques <sup>6</sup>	572,3	614,8	624,3	562,0	630,4	612,1	552,7	521,2	502,8	540,5	672,6	588,2
	Reste du monde	519,9	253,7	439,8	854,4	1.065,7	1.152,1	1.127,3	660,1	1.483,2	1.000,4	463,8	954,3
	Intermédiaires financiers <sup>4</sup>	751,6	516,8	768,0	1.053,7	1.384,2	1.389,7	1.337,4	740,9	1.614,5	1.236,0	611,5	890,1
	BNB	11,9	5,2	31,5	-52,8	-12,0	11,7	-1,2	13,2	8,0	-11,4	5,0	-4,9
	Total	2.197,9	1.682,6	2.177,3	2.659,3	3.377,3	3.462,9	3.449,8	2.607,8	4.656,8	3.437,5	2.559,5	3.125,8

<sup>1</sup> Ce secteur inclut les sociétés d'assurances, les organismes de placement collectif et les autres intermédiaires financiers, repris séparément aux tableaux XIII-2 et XIII-3.

<sup>2</sup> Ce total ne correspond pas exactement au total des actifs financiers des particuliers et des sociétés repris à la colonne (13) du tableau XV-3 en raison d'ajustements statistiques.

<sup>3</sup> Correspond à la colonne (8) du tableau XI-6.

<sup>4</sup> Banques, banques d'épargne, entreprises régies par le chapitre I<sup>er</sup> de la Loi du 10 juin 1964, établissements de crédit du secteur public (non compris les sociétés publiques de logement et les fonds de logement de la Ligue des Familles nombreuses), Fonds monétaire, Office des chèques postaux, Fonds des Rentes, IRC.

<sup>5</sup> Correspond à la colonne (12) du tableau XVI-1.

<sup>6</sup> Correspond à la colonne (7) du tableau XI-6.

### XIII - 2. — MOUVEMENTS DES CREANCES ET DES ENGAGEMENTS EN 1992 - SYNTHÈSE<sup>1</sup>

(milliards de francs)

Dettes par secteur	Particuliers et sociétés	Pouvoir fédéral	Communautes et Régions	Autres administrations fédérales, communautaires et régionales	Pouvoirs locaux	Organismes de sécurité sociale	Banque Nationale de Belgique	Fonds monétaire, OCP, Fonds des Rentes et IRC	Banques	Banques d'épargne <sup>2</sup>	Etablissements de crédit du secteur public <sup>3</sup>	Sociétés d'assurances	Organismes de placement collectif	Autres intermédiaires financiers	Reste du monde	TOTAL
Créances par secteur																
Particuliers et sociétés .....	- 39,6	- 45,8	...	7,1	13,5	12,9	- 3,3	- 7,9	151,7	143,4	104,2	136,7	239,8	2,3	618,4	1.333,4
Pouvoir fédéral .....	...	43,5	...	...	...	...	...	1,8	- 16,6	8,0	- 12,0	...	...	...	1,1	25,8
Communautes et Régions .....	...	...	...	...	...	...	...	...	...	...	- 8,5	...	...	...	...	- 8,5
Autres administrations fédérales, communautaires et régionales .....	26,9	5,0	...	...	...	...	- 0,1	0,1	- 0,2	...	- 1,1	...	...	16,2	6,1	52,9
Pouvoirs locaux .....	...	1,1	...	...	...	...	...	...	...	...	10,4	...	...	...	...	11,5
Organismes de sécurité sociale .....	- 9,1	13,7	...	- 0,1	0,1	...	...	- 0,5	0,7	...	6,9	...	...	- 0,2	...	11,5
Banque Nationale de Belgique .....	...	2,4	...	...	...	...	...	- 0,3	- 27,7	- 0,5	8,0	...	...	...	13,2	- 4,9
Fonds monétaire, OCP, Fonds des Rentes et IRC .....	- 0,2	- 4,2	...	...	...	...	...	...	- 1,1	- 0,1	- 2,5	...	...	...	...	- 8,1
Banques .....	118,1	193,1	16,8	34,6	- 12,8	5,0	0,2	- 1,6	70,9	- 2,1	27,2	...	...	- 4,7	123,4	568,1
Banques d'épargne <sup>2</sup> .....	93,8	39,8	1,5	2,5	3,2	- 5,7	- 0,3	0,6	18,4	5,7	19,7	...	...	- 3,9	97,6	272,9
Etablissements de crédit du secteur public <sup>3</sup> .....	82,4	- 81,3	34,5	21,5	26,4	12,5	1,0	0,1	47,3	6,0	43,1	...	...	- 5,2	98,9	287,2
Sociétés d'assurances .....	30,6	69,4	...	1,3	1,4	...	...	...	- 1,4	...	6,6	...	18,3	...	10,5	136,7
Organismes de placement collectif .....	8,0	135,6	...	...	...	...	...	...	129,2	...	...	...	...	...	- 14,7	258,1
Autres intermédiaires financiers .....	3,0	...	...	...	...	...	...	...	...	...	1,5	...	...	...	...	4,5
Reste du monde .....	394,1	35,9	...	3,4	0,5	...	- 2,4	- 0,4	196,9	112,5	83,7	...	...	...	...	824,2
<b>TOTAL .....</b>	<b>708,0</b>	<b>408,2</b>	<b>52,8</b>	<b>70,3</b>	<b>32,3</b>	<b>24,7</b>	<b>- 4,9</b>	<b>- 8,1</b>	<b>568,1</b>	<b>272,9</b>	<b>287,2</b>	<b>136,7</b>	<b>258,1</b>	<b>4,5</b>	<b>954,5</b>	<b>3.765,3</b>

<sup>1</sup> Le total des flux financiers intersectoriels diffère de celui du tableau XIII-1. Les différences proviennent :

- de la déconsolidation des opérations entre intermédiaires financiers tels qu'ils sont définis au tableau XIII-1;
- de la déconsolidation des opérations autres que sous la forme d'actions et d'obligations des particuliers et des sociétés avec les sociétés d'assurances, les organismes de placement collectif et les autres intermédiaires financiers;
- de la déconsolidation des opérations entre ces trois derniers secteurs.

<sup>2</sup> Y compris les entreprises régies par le chapitre I<sup>er</sup> de la loi du 10 juin 1964.

<sup>3</sup> Non compris les sociétés publiques de logement et les fonds de logement de la Ligue des Familles nombreuses.

XIII - 3. — MOUVEMENTS DES CREANCES ET DES ENGAGEMENTS DANS L'ECONOMIE BELGE EN 1992 (milliards de francs)

Dettes par secteur	Particuliers et sociétés	Pouvoir fédéral	Communités et Régions	Autres administrations fédérales, communautaires et régionales	Pouvoirs locaux	Organismes de sécurité sociale	Banque Nationale de Belgique	Fonds monétaire, OCP, Fonds des Rentes et IRC	Banques	Banques d'épargne <sup>1</sup>	Etablissements de crédit du secteur public <sup>2</sup>	Sociétés d'assurances	Organismes de placement collectif	Autres intermédiaires financiers	Reste du monde	TOTAL
<b>Créances par secteur</b>																
<i>Particuliers et sociétés</i>																
Or financier et DTS .....	...	...	...	...	...	...	...	...	...	...	...	...	...	...	3,6	3,6
Numéraire et dépôts à vue .....	...	...	...	...	...	...	-3,8	-4,5	-16,3	3,3	2,0	...	...	0,1	...	-19,2
Autres dépôts .....	...	...	...	...	...	...	...	35,4	71,3	21,0	...	...	...	...	276,6	404,3
Titres à court terme .....	...	-8,0	...	...	...	...	...	8,9	41,0	40,4	...	...	...	...	...	82,3
Crédits à court terme .....	...	...	...	...	...	...	...	...	...	...	...	...	...	...	4,8	4,8
Crédits commerciaux .....	...	...	...	...	...	...	...	...	...	...	...	...	...	...	7,6	7,6
Obligations et bons de caisse à plus d'un an .....	...	...	...	7,1	13,5	2,6	...	...	72,5	38,7	65,7	...	...	5,5	68,2	221,2
Actions .....	-14,8	-37,8	...	...	...	...	...	...	4,9	...	...	...	191,5	...	49,6	221,2
Crédits à long terme .....	-24,8	...	...	...	...	...	...	...	...	...	...	...	...	...	199,3	199,3
Réserves techniques d'assurances .....	...	...	...	...	...	...	...	...	...	...	...	108,5	...	...	...	108,5
Divers et ajustements .....	...	...	...	...	...	10,3	0,5	-3,4	46,3	-10,9	-24,9	28,2	48,3	-3,3	8,7	99,8
<b>Total ...</b>	<b>-39,6</b>	<b>-45,8</b>	<b>...</b>	<b>7,1</b>	<b>13,5</b>	<b>12,9</b>	<b>-3,3</b>	<b>-7,9</b>	<b>151,7</b>	<b>143,4</b>	<b>104,2</b>	<b>136,7</b>	<b>239,8</b>	<b>2,3</b>	<b>618,4</b>	<b>1.333,4</b>
<i>Pouvoir fédéral</i>																
Autres dépôts .....	...	...	...	...	...	...	...	1,8	-16,6	8,0	-12,0	...	...	...	1,1	-17,7
Titres à court terme .....	...	43,5	...	...	...	...	...	...	...	...	...	...	...	...	...	43,5
<b>Total ...</b>	<b>...</b>	<b>43,5</b>	<b>...</b>	<b>...</b>	<b>...</b>	<b>...</b>	<b>...</b>	<b>1,8</b>	<b>-16,6</b>	<b>8,0</b>	<b>-12,0</b>	<b>...</b>	<b>...</b>	<b>...</b>	<b>1,1</b>	<b>25,8</b>
<i>Communités et Régions</i>																
Autres dépôts .....	...	...	...	...	...	...	...	...	...	...	-8,5	...	...	...	...	-8,5
<b>Total ...</b>	<b>...</b>	<b>...</b>	<b>...</b>	<b>...</b>	<b>...</b>	<b>...</b>	<b>...</b>	<b>...</b>	<b>...</b>	<b>...</b>	<b>-8,5</b>	<b>...</b>	<b>...</b>	<b>...</b>	<b>...</b>	<b>-8,5</b>
<i>Autres administrations fédérales, communautaires et régionales</i>																
Numéraire et dépôts à vue .....	...	...	...	...	...	...	-0,1	0,1	...	...	0,2	...	...	...	...	0,2
Autres dépôts .....	...	5,0	...	...	...	...	...	...	-0,2	...	-3,8	...	...	...	...	-4,0
Titres à court terme .....	...	...	...	...	...	...	...	...	...	...	...	...	...	...	...	5,0
Crédits à court terme .....	1,9	...	...	...	...	...	...	...	...	...	...	...	...	...	...	1,9
Obligations et bons de caisse à plus d'un an .....	...	...	...	...	...	...	...	...	...	...	...	...	...	...	...	...
Crédits à long terme .....	25,0	...	...	...	...	...	...	...	...	...	2,5	...	...	16,2	6,1	49,8
Divers et ajustements .....	...	...	...	...	...	...	...	...	...	...	...	...	...	...	...	...
<b>Total ...</b>	<b>26,9</b>	<b>5,0</b>	<b>...</b>	<b>...</b>	<b>...</b>	<b>...</b>	<b>-0,1</b>	<b>0,1</b>	<b>-0,2</b>	<b>...</b>	<b>-1,1</b>	<b>...</b>	<b>...</b>	<b>16,2</b>	<b>6,1</b>	<b>52,9</b>
<i>Pouvoirs locaux</i>																
Numéraire et dépôts à vue .....	...	...	...	...	...	...	...	...	...	...	-0,5	...	...	...	...	-0,5
Autres dépôts .....	...	...	...	...	...	...	...	...	...	...	10,8	...	...	...	...	10,8
Titres à court terme .....	...	...	...	...	...	...	...	...	...	...	...	...	...	...	...	...
Obligations et bons de caisse à plus d'un an .....	...	1,1	...	...	...	...	...	...	...	...	0,1	...	...	...	...	1,2
<b>Total ...</b>	<b>...</b>	<b>1,1</b>	<b>...</b>	<b>...</b>	<b>...</b>	<b>...</b>	<b>...</b>	<b>...</b>	<b>...</b>	<b>...</b>	<b>10,4</b>	<b>...</b>	<b>...</b>	<b>...</b>	<b>...</b>	<b>11,5</b>
<i>Organismes de sécurité sociale</i>																
Numéraire et dépôts à vue .....	...	...	...	...	...	...	...	-0,5	0,7	...	-0,3	...	...	...	...	-0,1
Autres dépôts .....	...	...	...	...	...	...	...	...	...	...	7,8	...	...	...	...	7,8
Titres à court terme .....	...	5,0	...	...	...	...	...	...	...	...	...	...	...	...	...	5,0
Crédits à court terme .....	-9,9	...	...	...	...	...	...	...	...	...	...	...	...	...	...	-9,9
Obligations et bons de caisse à plus d'un an .....	-0,2	8,7	...	-1,9	0,1	...	...	...	...	...	-0,6	...	...	-0,2	...	5,9
Crédits à long terme .....	1,0	...	...	...	...	...	...	...	...	...	...	...	...	...	...	1,0
Divers et ajustements .....	...	...	...	1,8	...	...	...	...	...	...	...	...	...	...	...	1,8
<b>Total ...</b>	<b>-9,1</b>	<b>13,7</b>	<b>...</b>	<b>-0,1</b>	<b>0,1</b>	<b>...</b>	<b>...</b>	<b>-0,5</b>	<b>0,7</b>	<b>...</b>	<b>6,9</b>	<b>...</b>	<b>...</b>	<b>-0,2</b>	<b>...</b>	<b>11,5</b>
<i>Banque Nationale de Belgique</i>																
Or financier et DTS .....	...	...	...	...	...	...	...	...	...	...	...	...	...	...	-60,3	-60,3
Numéraire et dépôts à vue .....	...	...	...	...	...	...	...	-0,3	...	...	...	...	...	...	77,8	77,5
Titres à court terme .....	...	-0,7	...	...	...	...	...	...	...	...	...	...	...	...	...	-0,7
Crédits à court terme .....	...	...	...	...	...	...	...	...	-27,7	-0,5	8,0	...	...	...	-4,3	-24,5
Obligations et bons de caisse à plus d'un an .....	...	3,1	...	...	...	...	...	...	...	...	...	...	...	...	...	3,1
<b>Total ...</b>	<b>...</b>	<b>2,4</b>	<b>...</b>	<b>...</b>	<b>...</b>	<b>...</b>	<b>...</b>	<b>-0,3</b>	<b>-27,7</b>	<b>-0,5</b>	<b>8,0</b>	<b>...</b>	<b>...</b>	<b>...</b>	<b>13,2</b>	<b>-4,9</b>
<i>Fonds monétaire, OCP, Fonds des Rentes et IRC</i>																
Titres à court terme .....	...	-8,7	...	...	...	...	...	...	...	...	...	...	...	...	...	-8,7
Crédits à court terme .....	...	...	...	...	...	...	...	...	-1,1	-0,1	-2,2	...	...	...	...	-3,4
Obligations et bons de caisse à plus d'un an .....	-0,2	4,5	...	...	...	...	...	...	...	...	-0,3	...	...	...	...	4,0
<b>Total ...</b>	<b>-0,2</b>	<b>-4,2</b>	<b>...</b>	<b>...</b>	<b>...</b>	<b>...</b>	<b>...</b>	<b>...</b>	<b>-1,1</b>	<b>-0,1</b>	<b>-2,5</b>	<b>...</b>	<b>...</b>	<b>...</b>	<b>...</b>	<b>-8,1</b>

<i>Banques</i>																
Numéraire et dépôts à vue	...	...	...	...	...	...	0,2	...	...	...	...	...	...	...	0,2	
Titres à court terme	...	28,0	...	...	...	...	...	...	...	...	...	...	...	...	24,8	
Crédits à court terme	31,4	...	...	-3,6	-0,1	-13,2	...	-1,6	93,9	-2,2	30,5	...	...	...	124,9	
Obligations et bons de caisse à plus d'un an	-9,7	161,6	4,8	34,0	-12,7	5,0	...	...	...	0,1	...	...	...	92,3	270,7	
Actions	...	...	...	...	...	...	...	...	...	...	...	...	...	26,4	26,2	
Crédits à long terme	96,4	3,5	12,0	4,2	...	13,2	...	...	...	...	...	...	...	-3,6	125,7	
Divers et ajustements	...	...	...	...	...	...	...	...	...	...	...	...	...	18,4	-4,4	
<b>Total</b>	<b>118,1</b>	<b>193,1</b>	<b>16,8</b>	<b>34,6</b>	<b>-12,8</b>	<b>5,0</b>	<b>0,2</b>	<b>-1,6</b>	<b>70,9</b>	<b>-2,1</b>	<b>27,2</b>	<b>...</b>	<b>...</b>	<b>-4,7</b>	<b>123,4</b>	<b>568,1</b>
<i>Banques d'épargne<sup>1</sup></i>																
Numéraire et dépôts à vue	...	...	...	...	...	...	...	-0,3	...	...	...	...	...	...	...	-0,3
Titres à court terme	...	-10,0	...	...	...	...	...	...	...	...	...	...	...	...	...	-10,0
Crédits à court terme	27,0	...	...	...	...	...	...	0,6	18,3	5,5	23,4	...	...	128,1	196,9	
Obligations et bons de caisse à plus d'un an	2,1	49,8	...	1,4	3,2	0,3	...	...	0,1	0,2	-3,7	...	-3,9	-14,5	35,0	
Actions	...	...	...	...	...	...	...	...	...	...	...	...	...	4,3	4,3	
Crédits à long terme	64,7	...	1,5	1,1	...	...	...	...	...	...	...	...	...	-18,0	49,3	
Divers et ajustements	...	...	...	...	...	...	...	...	...	...	...	...	...	-2,3	-2,3	
<b>Total</b>	<b>93,8</b>	<b>39,8</b>	<b>1,5</b>	<b>2,5</b>	<b>3,2</b>	<b>-5,7</b>	<b>-0,3</b>	<b>0,6</b>	<b>18,4</b>	<b>5,7</b>	<b>19,7</b>	<b>...</b>	<b>...</b>	<b>-3,9</b>	<b>97,6</b>	<b>272,9</b>
<i>Etablissements de crédit du secteur public<sup>2</sup></i>																
Numéraire et dépôts à vue	...	...	...	...	...	...	...	1,0	...	...	...	...	...	...	...	1,0
Titres à court terme	...	-115,7	...	...	...	...	...	...	...	...	...	...	...	...	...	-115,7
Crédits à court terme	23,0	...	-3,4	10,9	-25,7	1,2	...	0,1	47,3	6,0	20,5	...	...	-32,4	47,5	
Obligations et bons de caisse à plus d'un an	-5,2	34,4	1,5	9,1	16,6	11,3	...	...	...	...	22,6	...	-5,2	125,8	210,9	
Actions	...	...	...	...	...	...	...	...	...	...	...	...	...	-6,8	-6,8	
Crédits à long terme	64,6	...	36,4	3,3	35,5	...	...	...	...	...	...	...	...	10,0	149,8	
Divers et ajustements	...	...	...	-1,8	...	...	...	...	...	...	...	...	...	2,3	0,5	
<b>Total</b>	<b>82,4</b>	<b>-81,3</b>	<b>34,5</b>	<b>21,5</b>	<b>26,4</b>	<b>12,5</b>	<b>1,0</b>	<b>0,1</b>	<b>47,3</b>	<b>6,0</b>	<b>43,1</b>	<b>...</b>	<b>...</b>	<b>-5,2</b>	<b>98,9</b>	<b>287,2</b>
<i>Sociétés d'assurances</i>																
Numéraire et dépôts à vue	...	...	...	...	...	...	...	...	-1,0	...	...	...	...	...	...	-1,0
Autres dépôts	...	...	...	...	...	...	...	...	-0,8	...	...	...	...	...	...	-0,8
Titres à court terme	...	...	...	...	...	...	...	...	...	...	...	...	...	...	...	...
Obligations et bons de caisse à plus d'un an	8,9	69,4	...	1,3	1,4	...	...	...	0,4	...	6,6	...	...	10,0	98,0	
Actions	7,4	...	...	...	...	...	...	...	...	...	...	...	18,3	0,5	26,2	
Crédits à long terme	0,8	...	...	...	...	...	...	...	...	...	...	...	...	...	0,8	
Divers et ajustements	13,5	...	...	...	...	...	...	...	...	...	...	...	...	...	13,5	
<b>Total</b>	<b>30,6</b>	<b>69,4</b>	<b>...</b>	<b>1,3</b>	<b>1,4</b>	<b>...</b>	<b>...</b>	<b>...</b>	<b>-1,4</b>	<b>...</b>	<b>6,6</b>	<b>...</b>	<b>18,3</b>	<b>...</b>	<b>10,5</b>	<b>136,7</b>
<i>Organismes de placement collectif</i>																
Autres dépôts	...	...	...	...	...	...	...	...	129,2	...	...	...	...	...	-19,8	109,4
Titres à court terme	...	10,5	...	...	...	...	...	...	...	...	...	...	...	...	10,5	
Obligations et bons de caisse à plus d'un an	1,5	125,1	...	...	...	...	...	...	...	...	...	...	...	18,7	145,3	
Actions	6,5	...	...	...	...	...	...	...	...	...	...	...	...	-13,6	-7,1	
<b>Total</b>	<b>8,0</b>	<b>135,6</b>	<b>...</b>	<b>...</b>	<b>...</b>	<b>...</b>	<b>...</b>	<b>...</b>	<b>...</b>	<b>...</b>	<b>129,2</b>	<b>...</b>	<b>...</b>	<b>-14,7</b>	<b>258,1</b>	
<i>Autres intermédiaires financiers</i>																
Numéraire et dépôts à vue	...	...	...	...	...	...	...	...	...	...	...	...	...	...	...	...
Autres dépôts	...	...	...	...	...	...	...	...	...	...	...	...	...	...	...	...
Titres à court terme	...	...	...	...	...	...	...	...	...	...	...	...	...	...	...	...
Crédits à court terme	...	...	...	...	...	...	...	...	...	...	1,5	...	...	...	1,5	
Obligations et bons de caisse à plus d'un an	...	...	...	...	...	...	...	...	...	...	...	...	...	...	...	
Actions	...	...	...	...	...	...	...	...	...	...	...	...	...	...	...	
Crédits à long terme	3,0	...	...	...	...	...	...	...	...	...	...	...	...	...	3,0	
Divers et ajustements	...	...	...	...	...	...	...	...	...	...	...	...	...	...	...	
<b>Total</b>	<b>3,0</b>	<b>...</b>	<b>...</b>	<b>...</b>	<b>...</b>	<b>...</b>	<b>...</b>	<b>...</b>	<b>...</b>	<b>...</b>	<b>...</b>	<b>...</b>	<b>...</b>	<b>...</b>	<b>...</b>	<b>4,5</b>
<i>Reste du monde</i>																
Numéraire et dépôts à vue	...	...	...	...	...	...	-2,4	0,1	-4,8	...	...	...	...	...	...	-7,1
Autres dépôts	...	...	...	...	...	...	...	...	110,0	19,2	5,4	...	...	...	...	134,6
Titres à court terme	...	-63,6	...	...	...	...	...	...	...	...	...	...	...	...	...	-63,6
Crédits à court terme	6,1	...	...	3,0	...	...	...	-0,5	20,9	91,3	82,4	...	...	...	203,2	
Obligations et bons de caisse à plus d'un an	35,5	117,4	...	0,4	0,5	...	...	...	53,4	...	-7,0	...	...	...	200,2	
Actions	269,9	...	...	...	...	...	...	...	1,0	...	...	...	...	...	270,9	
Crédits à long terme	34,8	-17,9	...	...	...	...	...	...	...	...	...	...	...	...	16,9	
Divers et ajustements	47,8	...	...	...	...	...	...	...	16,4	2,0	2,9	...	...	...	69,1	
<b>Total</b>	<b>394,1</b>	<b>35,9</b>	<b>...</b>	<b>3,4</b>	<b>0,5</b>	<b>...</b>	<b>-2,4</b>	<b>-0,4</b>	<b>196,9</b>	<b>112,5</b>	<b>83,7</b>	<b>...</b>	<b>...</b>	<b>...</b>	<b>...</b>	<b>824,2</b>
<b>TOTAL</b>	<b>708,0</b>	<b>408,2</b>	<b>52,8</b>	<b>70,3</b>	<b>32,3</b>	<b>24,7</b>	<b>-4,9</b>	<b>-8,1</b>	<b>568,1</b>	<b>272,9</b>	<b>287,2</b>	<b>136,7</b>	<b>258,1</b>	<b>4,5</b>	<b>954,5</b>	<b>3.765,3</b>

<sup>1</sup> Y compris les entreprises régies par le chapitre I<sup>er</sup> de la loi du 10 juin 1964.

<sup>2</sup> Non compris les sociétés publiques de logement et les fonds de logement de la ligue des Familles nombreuses.

## XIV. — INTERMEDIARIES FINANCIERS

### 1a. — BILANS DE LA BANQUE NATIONALE DE BELGIQUE

(milliards de francs)

	1991 31 déc.	1992 31 déc.	1993 31 déc.
<b>ACTIF</b>			
Or .....	333,8	260,2	330,3
Monnaies étrangères .....	230,8	193,4	244,2
Droits de tirage spéciaux (DTS) .....	18,4	5,7	6,2
Participation au FMI .....	16,4	26,7	27,7
Prêts au FMI .....	—	—	—
Dépôts auprès du FMI dans le cadre de la FASR .....	4,5	4,6	4,9
Ecus .....	110,6	106,4	148,0
FECOM : Financements à très court et à court terme .....	12,6	116,6	—
CEE : Soutien financier à moyen terme .....	—	—	—
Accords internationaux .....	3,1	3,3	3,3
Avances sur nantissement .....	43,9	20,0	30,1
Effets de commerce .....	18,4	10,1	5,6
Effets achetés sur le marché .....	17,7	17,4	32,4
Créances suite à d'autres interventions sur le marché monétaire .....	42,6	52,4	119,7
Avances au Fonds des Rentes .....	—	—	—
Avances à l'Etat belge .....	0,0	0,2	—
Avances à l'Etat luxembourgeois .....	—	—	—
Monnaies .....	0,7	0,9	1,2
Avoirs à l'Office des Chèques Postaux :			
Compte A .....	0,0	0,0	0,0
Compte B .....	3,8	3,5	3,1
Placements statutaires (art. 21) .....	34,2	37,2	40,4
Immeubles, matériel et mobilier .....	11,2	12,3	13,2
Autres actifs .....	0,5	6,5	4,4
Comptes de régularisation .....	6,9	7,8	5,8
<b>TOTAL ACTIF</b>	<b>910,2</b>	<b>885,1</b>	<b>1.020,4</b>
<b>PASSIF</b>			
Billets en circulation .....	431,5	430,2	440,6
Comptes courants en francs .....	7,1	4,6	9,6
Dépôt de l'Etat belge .....	—	—	0,8
Dépôt de l'Etat luxembourgeois .....	—	—	0,5
Engagements suite à des interventions sur le marché monétaire .....	4,2	4,4	6,0
Comptes courants en monnaies étrangères .....	0,0	0,0	0,0
Accords d'aide financière .....	3,8	3,5	3,1
Contrepartie des DTS alloués .....	21,7	22,1	24,0
FECOM : Financements à très court et à court terme .....	—	—	—
Réserve indisponible de plus-values sur or .....	54,8	116,3	116,3
Autres passifs .....	2,4	1,2	2,3
Comptes de régularisation .....	0,1	0,4	0,5
Différences d'évaluation sur or et monnaies étrangères .....	336,0	250,0	362,0
Provision pour immeubles, matériel et mobilier .....	1,4	0,9	0,8
Provision sociale pour risques divers .....	8,7	9,8	10,1
Capital .....	0,4	0,4	0,4
Fonds de réserve :			
Réserve statutaire .....	2,5	2,7	2,9
Réserve extraordinaire .....	23,5	25,5	28,0
Compte d'amortissement d'immeubles, de matériel et de mobilier .....	10,6	11,7	12,6
Bénéfice net à répartir .....	1,3	1,3	—
<b>TOTAL PASSIF</b>	<b>910,2</b>	<b>885,1</b>	<b>1.020,4</b>

N.B. — Le Rapport annuel de la BNB donne en annexe, toutes les situations hebdomadaires de l'année à laquelle il se rapporte. Il comporte également un commentaire succinct des principaux postes du bilan.



XIV - 1b. — SITUATIONS HEBDOMADAIRES DE LA BANQUE NATIONALE DE BELGIQUE

(milliards de francs)

Rubriques	1994 10 janvier	1994 7 février	1994 7 mars	1994 11 avril	1994 9 mai	1994 6 juin	1994 4 juillet	1994 8 août
<b>ACTIF</b>								
Or .....	330,3	330,3	330,3	330,3	330,3	330,3	330,3	330,3
Monnaies étrangères .....	244,4	252,0	252,6	252,2	264,8	272,9	264,0	270,7
Droits de tirage spéciaux (DTS) .....	6,2	6,2	6,1	6,1	2,2	2,2	6,1	6,1
Participation au FMI .....	27,7	27,7	27,3	27,7	27,7	27,5	27,5	27,8
Prêts au FMI .....	0,0	0,0	0,0	0,0	0,0	0,0	0,0	0,0
Dépôts auprès du FMI dans le cadre de la FASR	4,9	4,9	4,9	4,9	8,9	8,9	8,9	8,9
Ecus .....	148,0	152,0	152,2	154,4	154,5	154,7	154,9	149,1
FECOM : Financements à très court et à court terme .....	0,0	0,0	0,0	0,0	0,0	0,0	0,0	0,0
CEE : Soutien financier à moyen terme .....	0,0	0,0	0,0	0,0	0,0	0,0	0,0	0,0
Accords internationaux .....	3,3	3,2	3,2	3,2	3,2	3,2	3,2	3,2
Avances sur nantissement .....	32,0	28,3	29,0	27,0	30,3	19,4	31,7	31,4
Effets de commerce .....	4,5	7,4	5,7	7,9	4,3	9,2	4,6	5,0
Effets achetés sur le marché .....	30,4	30,3	32,5	30,3	30,1	34,5	29,6	31,6
Créances suite à d'autres interventions sur le mar- ché monétaire .....	107,3	93,9	101,3	106,5	96,2	92,8	104,1	72,8
Monnaies .....	1,3	1,3	1,2	1,1	1,0	1,0	1,1	1,1
Avoirs à l'Office des Chèques Postaux :								
Compte A .....	0,0	0,0	0,0	0,0	0,0	0,0	0,0	0,0
Compte B .....	3,1	3,0	3,1	3,1	3,3	3,3	3,2	3,1
Placements statutaires (art. 21) .....	40,4	44,0	44,0	44,0	43,9	44,0	44,0	44,0
Immeubles, matériel et mobilier .....	12,3	13,2	13,2	13,2	13,2	13,2	13,2	13,2
Comptes divers .....	20,3	6,1	6,6	8,1	8,9	9,5	10,1	12,2
	1.016,2	1.003,7	1.013,2	1.020,0	1.022,7	1.026,4	1.036,3	1.010,5
<b>PASSIF</b>								
Billets en circulation .....	431,7	423,8	428,9	433,0	438,7	438,0	441,6	423,4
Comptes courants en francs .....	8,8	5,8	4,8	8,9	8,0	5,3	11,5	7,2
Dépôt de l'Etat belge .....	1,3	1,2	2,6	2,7	0,0	2,9	3,9	2,6
Dépôt de l'Etat Luxembourgeois .....	0,5	0,5	0,5	0,5	0,5	0,5	0,5	0,5
Engagements suite à des interventions sur le mar- ché monétaire .....	1,6	2,4	4,0	2,5	1,8	2,8	1,0	2,3
Comptes courants en monnaies étrangères .....	0,0	0,0	0,0	0,0	0,0	0,0	0,0	0,0
Accords d'aide financière .....	3,1	3,0	3,1	3,1	3,3	3,3	3,2	3,1
Contrepartie des DTS alloués .....	24,0	24,0	24,0	24,0	24,0	24,0	24,0	24,0
FECOM : Financements à très court et à court terme .....	0,0	0,0	0,0	0,0	0,0	0,0	0,0	0,0
Réserve indisponible de plus-values sur or .....	116,3	116,3	116,3	116,3	116,3	116,3	116,3	116,3
Différences d'évaluation sur or et monnaies étran- gères .....	362,1	371,4	370,9	372,1	371,8	372,5	372,6	366,6
Capital .....	0,4	0,4	0,4	0,4	0,4	0,4	0,4	0,4
Réserves et comptes d'amortissement .....	40,0	43,6	43,6	43,6	43,6	43,6	43,6	43,6
Comptes divers .....	26,3	11,5	14,1	13,0	14,3	16,8	17,7	20,5
	1.016,2	1.003,7	1.013,2	1.020,0	1.022,7	1.026,4	1.036,3	1.010,5

N.B. — Le Rapport annuel de la BNB donne en annexe, toutes les situations hebdomadaires de l'année à laquelle il se rapporte. Il comporte également un commentaire succinct des principaux postes du bilan.

# XIV - 2. — RESERVES DE CHANGE NETTES AU COMPTANT DE LA BANQUE NATIONALE DE BELGIQUE<sup>1</sup>

(milliards de francs)

Périodes	Montants à fin de période										Variations aux cours de change des transactions <sup>6</sup>
	Avoirs bruts au comptant						Engagements bruts au comptant			Total des réserves de change nettes	
	Encaisse en or	Avoirs détenus auprès du FMI <sup>2</sup>	CEE <sup>3</sup>	Monnaies étrangères	Accords internationaux <sup>4</sup>	Total	A vue <sup>5</sup>	A échéance indéterminée : DTS, allocation cumulative nette	Total		
(1)	(2)	(3)	(4)	(5)	(6) = (1) à (5)	(7)	(8)	(9) = (7) + (8)	(10) = (6) - (9)	(11)	
1987 .....	57,3	47,5	152,9	111,0	2,3	371,0	5,3	23,6	28,9	342,1	+ 80,7
1988 .....	57,3	40,3	138,0	156,8	2,5	394,8	10,5	23,6	34,1	360,7	+ 25,2
1989 .....	51,5	42,1	118,7	221,9	2,5	436,6	4,9	23,6	28,5	408,1	+ 12,3
1990 .....	51,5	39,8	109,1	236,1	3,4	439,9	8,5	23,6	32,2	407,7	+ 16,5
1990 4 <sup>e</sup> trimestre .....	51,5	39,8	109,1	236,1	3,4	439,9	8,5	23,6	32,2	407,7	+ 3,6
Nouvelle série											
1991 .....	333,8	39,3	123,3	230,8	3,1	730,3	10,8	21,7	32,5	697,8	+ 17,5
1992 .....	260,2	37,0	223,0	193,4	3,3	716,8	8,4	22,1	30,5	686,3	+ 19,9
1993 .....	330,3	38,8	148,0	244,2	3,3	764,6	12,3	24,0	36,3	728,3	- 74,5
1992 3 <sup>e</sup> trimestre .....	276,5	37,7	189,0	236,9	3,4	743,5	8,5	21,7	30,2	713,3	+ 27,1
4 <sup>e</sup> trimestre .....	260,2	37,0	223,0	193,4	3,3	716,8	8,4	22,1	30,5	686,3	- 11,5
1993 1 <sup>er</sup> trimestre .....	260,2	36,1	143,2	259,9	3,4	702,8	9,5	22,1	31,6	671,2	- 23,3
2 <sup>e</sup> trimestre .....	260,2	36,0	132,4	292,3	3,4	724,3	9,1	22,1	31,2	693,1	+ 20,8
3 <sup>e</sup> trimestre .....	260,2	36,6	142,8	245,6	3,3	688,5	8,2	22,1	30,3	658,2	- 44,0
4 <sup>e</sup> trimestre .....	330,3	38,8	148,0	244,2	3,3	764,6	12,3	24,0	36,3	728,3	- 28,1
1994 1 <sup>er</sup> trimestre .....	330,3	38,8	152,4	258,1	3,2	782,8	8,4	24,0	32,4	750,4	+ 12,4
2 <sup>e</sup> trimestre .....	330,3	42,5	154,9	263,6	3,2	794,5	8,1	24,0	32,1	762,4	+ 10,5
1993 Juillet .....	260,2	36,3	142,4	290,6	3,4	732,9	9,6	22,1	31,7	701,2	+ 0,9
Août .....	260,2	36,2	142,6	254,0	3,4	696,5	10,2	22,1	32,3	664,2	- 38,7
Septembre .....	260,2	36,6	142,8	245,6	3,3	688,5	8,2	22,1	30,3	658,2	- 6,2
Octobre .....	260,2	35,9	147,2	217,4	3,3	664,0	8,3	22,1	30,4	633,6	- 29,1
Novembre .....	260,2	35,8	147,4	220,8	3,3	667,5	8,5	22,1	30,6	636,9	+ 0,9
Décembre .....	330,3	38,8	148,0	244,2	3,3	764,6	12,3	24,0	36,3	728,3	+ 0,1
1994 Janvier .....	330,3	38,8	152,0	251,8	3,2	776,1	9,9	24,0	33,9	742,2	+ 3,7
Février .....	330,3	39,1	152,2	252,7	3,2	777,5	9,4	24,0	33,4	744,1	+ 2,1
Mars .....	330,3	38,8	152,4	258,1	3,2	782,8	8,4	24,0	32,4	750,4	+ 6,6
Avril .....	330,3	38,8	154,5	263,9	3,2	790,7	7,8	24,0	31,8	758,9	+ 7,1
Mai .....	330,3	38,8	154,7	271,3	3,2	798,3	7,9	24,0	31,9	766,4	+ 7,1
Juin .....	330,3	42,5	154,9	263,6	3,2	794,5	8,1	24,0	32,1	762,4	- 3,7
Juillet .....	330,3	42,8	149,1	247,0	3,2	772,4	8,8	24,0	32,8	739,6	+ 0,2

<sup>1</sup> Evaluées aux cours comptables utilisés dans le bilan officiel de la BNB. Non compris les avoirs et engagements éventuels vis-à-vis du Grand-Duché de Luxembourg.

<sup>2</sup> Comprendent a) les droits que possède l'Etat belge comme membre du FMI et que la BNB a été autorisée, par la loi du 9 juin 1969, à comptabiliser dans ses écritures comme avoirs propres, moyennant la prise en charge par elle des obligations incombant à l'Etat belge dans ce domaine, et b) les avances octroyées par la BNB pour son compte propre au Fonds, au titre du « mécanisme pétrolier », de la « facilité de financement supplémentaire », de la « politique d'accès élargi » et du « dépôt auprès du FMI dans le cadre de la FASR », en vertu d'accords conclus avec le Fonds et approuvés par le Gouvernement.

<sup>3</sup> Comprendent les Ecus, ainsi que éventuellement la créance sur le FECOM au titre du financement à très court terme d'interventions intracommunautaires et le concours financier à moyen terme accordé par l'Etat belge et financé pour le compte de celui-ci par la BNB.

<sup>4</sup> Comprendent les avances en franc belge consenties en vertu d'accords de paiement conclus par la Belgique avec des pays en dehors de la CEE et dont l'exécution est régie par la convention du 15 juin 1972 entre l'Etat et la BNB.

<sup>5</sup> Comprendent les montants inscrits aux comptes des banques centrales ou des gouvernements des pays qui bénéficient d'une aide financière dans le cadre des accords bilatéraux de prêt conclus par l'Etat, les autres engagements de la BNB en franc belge envers l'étranger, en particulier envers les banques centrales et les institutions européennes, ainsi que les engagements à vue en monnaies étrangères.

<sup>6</sup> Non compris les variations comptables que des modifications de cours de change peuvent avoir provoquées dans la contre-valeur en franc belge des encours en monnaies étrangères. Compte tenu, de plus, d'un ajustement qui vise à attribuer à la période suivante les transactions intervenues pendant une période, mais n'ayant pas encore été liquidées pendant cette dernière.

### XIV - 3. — SITUATION GLOBALE DES BANQUES<sup>1</sup>

(milliards de francs)

#### Actif

Rubriques	1989 31 déc.	1990 31 déc.	1991 31 déc.	1992 31 déc.	1991 31 oct.	1992 31 oct.	1991 30 nov.	1992 30 nov.
Caisse, Banque Nationale, Chèques Postaux, CNCP	21,4	21,5	20,9	20,9	17,6	17,6	16,6	18,7
Prêts au jour le jour .....	353,6	359,9	410,3	292,5	409,0	589,8	444,8	606,6
Banquiers .....	2.800,6	2.962,4	2.968,8	3.112,9	2.949,3	3.317,5	2.895,7	3.448,6
Maison-mère, succursales et filiales .....	1.989,1	2.098,4	1.971,9	2.106,4	2.699,7	2.444,1	2.288,8	2.364,0
Autres valeurs à recevoir à court terme .....	112,1	86,1	62,1	49,8	104,2	72,0	113,6	68,1
Portefeuille-effets .....	1.166,7	1.196,3	954,6	950,9	981,2	1.071,6	981,3	983,6
a) Effets publics .....	917,6	980,8	718,8	723,4	742,0	839,5	739,2	768,4
b) Effets commerciaux <sup>a</sup> .....	249,1	215,5	235,8	227,5	239,2	232,1	242,1	215,2
Reports et avances sur titres .....	8,5	2,3	7,0	7,1	4,9	14,9	9,1	5,0
Débiteurs par acceptations .....	45,8	45,5	70,4	42,0	64,5	41,3	68,8	41,4
Débiteurs divers .....	2.992,8	3.181,3	3.334,1	3.578,2	3.445,2	3.582,4	3.407,0	3.666,3
Valeurs mobilières .....	1.752,7	1.877,6	2.033,4	2.309,8	2.028,4	2.220,7	2.040,0	2.270,6
a) Fonds publics belges .....	1.117,2	1.176,4	1.295,3	1.455,3	1.268,9	1.404,9	1.285,1	1.430,7
b) Autres titres d'emprunt .....	580,2	649,7	673,5	805,8	706,6	767,7	696,3	791,0
c) Actions et parts de sociétés .....	17,2	12,7	12,5	11,0	14,4	9,7	14,2	10,2
d) Autres valeurs mobilières .....	38,1	38,8	52,1	37,7	38,5	38,4	44,4	38,7
Valeurs de la réserve légale .....	6,6	6,7	8,0	9,3	7,9	9,3	8,0	9,3
Participations .....	89,0	82,8	95,4	94,8	89,7	96,1	90,5	96,0
a) Filiales .....	67,2	63,9	77,0	82,3	65,0	77,3	65,7	77,4
b) Autres participations .....	21,8	18,9	18,4	12,5	24,7	18,8	24,8	18,6
Frais de constitution et de premier établissement	3,6	3,7	3,5	4,1	3,8	3,9	3,8	3,9
Immeubles .....	35,6	42,0	48,0	51,1	48,9	50,3	49,1	50,5
Participations dans les filiales immobilières .....	2,1	2,1	2,6	2,8	2,1	2,8	2,0	2,8
Créances sur les filiales immobilières .....	0,2	0,2	0,1	0,4	0,1	0,5	0,1	0,3
Matériel et mobilier .....	12,5	12,8	12,8	13,9	13,8	14,5	13,6	14,6
Divers .....	458,6	509,8	489,7	469,2	483,4	446,6	473,3	488,8
<b>Total de l'actif ...</b>	<b>11.851,5</b>	<b>12.491,4</b>	<b>12.493,6</b>	<b>13.116,1</b>	<b>13.353,7</b>	<b>13.995,9</b>	<b>12.906,1</b>	<b>14.139,1</b>
<sup>a</sup> La rubrique « Effets commerciaux » ne comprend pas les :								
— effets réescomptés auprès de la BNB et des autres institutions publiques de crédit .....	47,8	48,1	37,5	29,9	37,3	34,2	37,6	31,6
— effets « en pension » auprès des institutions publiques de crédit	16,5	12,7						

<sup>1</sup> La situation globale ne contient, en ce qui concerne les banques exerçant principalement leur activité à l'étranger, que les éléments d'actif des sièges belges. Les

soldes des comptes ouverts par ceux-ci au nom des sièges situés à l'étranger apparaissent sous la rubrique « Maison-mère, succursales et filiales ».

**XIV - 3. — SITUATION GLOBALE DES BANQUES<sup>1</sup>**

(milliards de francs)

**Passif**

Rubriques	1989 31 déc.	1990 31 déc.	1991 31 déc.	1992 31 déc.	1991 31 oct.	1992 31 oct.	1991 30 nov.	1992 30 nov.
<i>Exigible :</i>								
Créanciers couverts par des sûretés réelles . . . .	21,8	15,0	94,0	111,2	88,8	152,7	84,2	122,0
a) Créanciers garantis par des privilèges . . . .	10,4	9,4	7,8	8,6	5,7	6,5	5,6	6,0
b) Créanciers garantis par des sûretés réelles conventionnelles . . . . .	11,4	5,6	86,2	102,6	83,1	146,2	78,6	116,0
Emprunts au jour le jour . . . . .	445,9	472,4	621,8	427,2	555,4	655,3	595,8	688,1
Banquiers . . . . .	4.841,1	4.913,1	4.447,2	4.793,7	4.903,0	4.993,9	4.673,7	5.076,6
Maison-mère, succursales et filiales . . . . .	1.557,7	1.704,2	1.473,0	1.467,9	1.964,5	1.854,9	1.774,2	1.798,1
Acceptations . . . . .	45,8	45,5	70,4	42,0	64,5	41,3	68,8	41,4
Autres valeurs à payer à court terme . . . . .	113,1	76,5	66,1	71,0	93,9	97,2	98,8	82,9
Créditeurs pour effets à l'encaissement . . . . .	5,2	3,1	2,6	2,3	2,8	2,3	2,8	2,3
Dépôts et comptes courants . . . . .	3.410,0	3.628,6	3.922,8	4.204,5	3.859,1	4.178,0	3.796,1	4.277,3
a) A vue . . . . .	812,7	780,2	833,3	824,2	790,5	832,6	798,5	879,3
b) A un mois au plus . . . . .	896,3	976,0	1.083,5	1.113,0	1.079,7	1.156,1	1.005,0	1.158,2
c) A plus d'un mois . . . . .	720,7	969,1	1.110,1	1.395,3	1.110,5	1.348,2	1.117,9	1.403,1
d) A plus d'un an . . . . .	22,8	23,6	26,1	20,2	25,8	22,3	25,6	21,3
e) A plus de deux ans . . . . .	80,0	85,8	77,8	71,6	83,0	71,5	81,0	71,2
f) Carnets de dépôts . . . . .	873,5	767,2	717,6	677,6	699,3	646,5	694,9	643,7
g) Autres dépôts reçus en carnets ou livrets	4,0	26,7	74,4	102,6	70,3	100,8	73,2	100,5
Obligations et bons de caisse . . . . .	533,4	690,8	809,7	897,8	800,5	896,4	806,1	898,3
Montants à libérer sur titres et participations ..	2,0	1,8	1,8	1,9	1,9	2,0	1,9	2,0
Divers . . . . .	504,4	550,1	537,0	596,0	578,3	619,0	557,2	641,5
<i>Total de l'exigible ...</i>	<b>11.480,4</b>	<b>12.101,1</b>	<b>12.046,4</b>	<b>12.615,5</b>	<b>12.912,7</b>	<b>13.493,0</b>	<b>12.459,6</b>	<b>13.630,5</b>
<i>Exigible spécial :</i>								
Passifs subordonnés . . . . .	94,7	101,8	138,8	186,3	128,0	179,1	134,3	184,7
<i>Non exigible :</i>								
Capital . . . . .	119,2	144,7	154,0	153,2	156,7	157,5	155,7	157,6
Fonds indisponible par prime d'émission . . . . .	22,8	23,4	26,9	28,5	26,9	28,7	26,8	28,7
Réserve légale (art. 13, A.R. 185) . . . . .	6,5	7,0	8,3	9,2	8,3	9,5	8,3	9,5
Réserve disponible . . . . .	55,5	56,0	63,7	67,2	63,8	70,9	63,8	70,9
Autres réserves . . . . .	52,8	44,0	43,5	43,6	43,5	43,5	43,5	43,4
Provisions . . . . .	19,6	13,4	12,0	12,6	13,8	13,7	14,1	13,8
<i>Total du non exigible ...</i>	<b>276,4</b>	<b>288,5</b>	<b>308,4</b>	<b>314,3</b>	<b>313,0</b>	<b>323,8</b>	<b>312,2</b>	<b>323,9</b>
<b>Total du passif ...</b>	<b>11.851,5</b>	<b>12.491,4</b>	<b>12.493,6</b>	<b>13.116,1</b>	<b>13.353,7</b>	<b>13.995,9</b>	<b>12.906,1</b>	<b>14.139,1</b>

<sup>1</sup> La situation globale ne contient, en ce qui concerne les banques exerçant principalement leur activité à l'étranger, que les éléments de passif des sièges belges. Les

soldes des comptes ouverts par ceux-ci au nom des sièges situés à l'étranger apparaissent sous la rubrique « Maison-mère, succursales et filiales ».

**XIV - 4. — SITUATION GLOBALE DES BANQUES D'ÉPARGNE ET DES ENTREPRISES  
REGIES PAR LE CHAPITRE 1<sup>er</sup> DE LA LOI DU 10 JUIN 1964**

**a) Situation globale des banques d'épargne**

(milliards de francs)

**Actif**

Rubriques	1989 31 déc.	1990 31 déc.	1991 31 déc.	1992 31 déc.	1991 31 oct.	1992 31 oct.	1991 30 nov.	1992 30 nov.
Caisse, BNB, Chèques Postaux .....	4,0	4,1	4,4	5,3	3,9	4,5	3,5	4,4
Prêts au jour le jour .....	5,0	12,2	10,3	13,2	20,3	11,7	17,5	10,8
Avoirs auprès d'intermédiaires financiers .....	140,8	223,7	272,6	393,3	216,3	368,7	262,1	421,8
Créances et valeurs à court terme (maximum un mois) .....	8,4	8,7	7,1	6,1	8,6	6,5	7,0	5,8
Effets de commerce et factures .....	5,2	5,0	4,9	4,3	4,9	4,9	4,9	4,8
Débiteurs par acceptations .....	0,1	0,1	0,1	0,1	0,4	0,3	0,4	0,3
Avances, ouvertures de crédits et prêts non hypothécaires .....	254,8	314,4	351,7	381,6	367,9	374,9	347,1	368,8
Portefeuille-titres et participations .....	891,0	934,4	999,8	1.064,9	972,4	1.048,4	974,6	1.058,2
a) Certificats du Trésor et du Fonds des Rentes émis à un an au plus .....	(96,2)	(92,8)	(131,5)	(149,6)	(92,6)	(168,5)	(107,9)	(157,9)
b) Fonds publics belges et valeurs assimilées visés à l'article 12, § 1 <sup>er</sup> , 4 <sup>e</sup> , des dispositions coordonnées :								
1. Dettes directe et indirecte de l'Etat belge	(442,1)	(494,2)	(543,9)	(604,6)	(553,8)	(566,3)	(534,9)	(591,7)
2. Autres fonds publics et valeurs assimilées	(174,3)	(162,1)	(156,9)	(146,3)	(150,3)	(147,3)	(155,5)	(143,1)
c) Obligations de sociétés belges .....	(23,1)	(20,8)	(19,3)	(22,2)	(19,3)	(19,7)	(19,7)	(19,7)
d) Actions, parts ou participations de sociétés belges .....	(16,4)	(19,2)	(20,7)	(21,8)	(20,6)	(21,0)	(20,6)	(21,0)
e) Autres valeurs .....	(138,9)	(145,3)	(127,5)	(120,4)	(135,8)	(125,6)	(136,0)	(124,8)
Prêts et ouvertures de crédits hypothécaires .....	346,9	389,5	426,3	471,5	417,7	463,9	420,1	467,8
Actionnaires ou sociétaires .....	1,9	2,0	1,9	0,5	2,0	0,5	2,0	0,5
Débiteurs divers .....	9,0	12,0	15,3	15,6	17,5	23,1	14,6	22,0
Divers .....	0,2	0,3	0,4	0,4	0,3	0,5	0,3	0,5
Total du disponible et réalisable ...	1.667,3	1.906,4	2.094,8	2.356,8	2.032,2	2.307,9	2.054,1	2.365,7
Frais d'établissement et autres immobilisations incorporelles .....	0,1	0,3	0,3	0,3	0,3	0,3	0,3	0,3
Immeubles et terrains .....	10,1	11,5	13,1	12,8	12,0	13,1	12,0	13,0
Leasing immobilier .....	0,8	0,9	1,0	1,0	0,9	0,9	0,9	0,9
Matériel et mobilier .....	2,7	2,6	2,7	2,7	2,8	2,9	2,8	2,9
Leasing mobilier .....	0,0	0,0	0,0	0,0	0,1	0,0	0,1	0,0
Cautionnements imposés par la loi .....	0,0	0,0	0,0	0,0	0,0	0,0	0,0	0,0
Total de l'immobilisé ...	13,7	15,3	17,1	16,8	16,1	17,2	16,1	17,1
Comptes transitoires <sup>1</sup> .....	78,9	89,0	94,8	82,4	87,1	97,6	91,8	92,9
Total de l'actif ...	1.759,9	2.010,7	2.206,7	2.456,0	2.135,4	2.422,7	2.162,0	2.475,7
dont : affectés par privilège à la garantie du remboursement des fonds visés à l'article 1 <sup>er</sup> des dispositions coordonnées ..	1.618,0	1.862,2	2.032,4	2.295,6	1.936,4	2.204,5	1.987,9	2.241,9
valeur utile d'affectation après déduction des passifs concernant ces placements	1.591,7	1.836,1	2.004,4	2.265,9	1.860,6	2.178,2	1.960,9	2.216,3

<sup>1</sup> Y compris les comptes de résultats.

**XIV - 4. — SITUATION GLOBALE DES BANQUES D'ÉPARGNE ET DES ENTREPRISES  
RÉGIES PAR LE CHAPITRE I<sup>er</sup> DE LA LOI DU 10 JUIN 1964**

**a) Situation globale des banques d'épargne**

(milliards de francs)

**Passif**

Rubriques	1989 31 déc.	1990 31 déc.	1991 31 déc.	1992 31 déc.	1991 31 oct.	1992 31 oct.	1991 30 nov.	1992 30 nov.
Fonds d'épargne visés à l'article 1 <sup>er</sup> des dispositions coordonnées, remboursables dans des délais :								
a) n'excédant pas deux ans .....	859,7	930,4	1.040,1	1.200,4	999,5	1.151,8	1.007,6	1.170,9
b) excédant deux ans mais inférieurs à cinq ans	203,8	275,0	313,5	339,2	309,6	336,8	311,5	337,6
c) de cinq ans ou plus .....	162,5	168,0	181,1	192,2	179,7	193,0	180,0	192,8
Réserves techniques .....	0,1	0,1	0,1	0,1	0,1	0,1	0,1	0,1
Fonds de reconstitution .....	7,0	7,6	8,2	8,9	8,2	8,8	8,2	8,8
Créanciers couverts par des sûretés réelles .....	3,4	3,2	2,7	3,2	1,6	1,8	1,9	1,7
Emprunts :								
a) au jour le jour .....	0,5	3,8	1,6	1,3	1,8	0,1	1,1	0,0
b) auprès de la BNB .....	0,5	3,0	4,7	4,7	6,9	5,6	3,1	7,4
c) auprès d'autres intermédiaires financiers ....	329,6	411,6	415,7	458,2	371,8	402,6	385,7	412,2
Acceptations .....	0,0	0,0	0,0	0,0	0,0	0,0	0,0	0,0
Réescpteurs .....	0,0	0,0	0,4	0,3	0,4	0,5	0,4	0,5
Mobilisation d'actifs .....	1,2	0,1	8,1	12,6	11,3	49,3	15,9	73,4
Autres engagements à un mois maximum .....	3,9	5,9	5,7	5,8	4,4	5,6	3,7	4,3
Créditeurs divers .....	4,8	6,2	6,6	9,6	6,4	15,1	6,3	15,3
Provisions pour charges .....	2,5	2,4	2,9	3,8	2,1	2,6	2,2	2,9
Divers .....	1,0	1,7	11,0	9,0	9,6	13,6	12,8	14,4
Total de l'exigible ...	1.580,5	1.819,0	2.002,4	2.249,3	1.913,4	2.187,3	1.940,5	2.242,3
Fonds propres :								
a) capital .....	30,2	30,5	32,2	35,1	30,7	34,5	30,8	34,7
b) réserve légale .....	1,9	2,1	2,2	2,4	2,3	2,3	2,2	2,3
c) autres réserves .....	52,3	55,2	57,5	56,9	56,3	56,9	56,3	56,9
Comptes de redressements d'actifs .....	19,9	20,0	22,1	24,6	20,2	22,8	20,2	23,1
Comptes transitoires <sup>1</sup> .....	75,1	83,9	90,3	87,7	112,5	118,9	112,0	116,4
Total du passif ...	1.759,9	2.010,7	2.206,7	2.456,0	2.135,4	2.422,7	2.162,0	2.475,7

<sup>1</sup> Y compris les comptes de résultats.

**XIV - 4. — SITUATION GLOBALE DES BANQUES D'ÉPARGNE ET DES ENTREPRISES  
RÉGIES PAR LE CHAPITRE I<sup>er</sup> DE LA LOI DU 10 JUIN 1964**

**b) Situation globale des entreprises régies par le chapitre I<sup>er</sup> de la Loi du 10 juin 1964<sup>1</sup>**

(milliards de francs)

Rubriques	1989 31 déc.	1990 31 déc.	1991 31 déc.	1992 31 déc.	1991 31 oct.	1992 31 oct.	1991 30 nov.	1992 30 nov.
<b>ACTIF</b>								
Caisse, BNB, Chèques Postaux .....	0,0	0,0	0,0	0,0	0,0	0,0	0,0	0,0
Prêts au jour le jour et avoirs auprès d'intermédi- aires financiers .....	1,2	0,6	1,9	2,5	1,0	2,6	1,1	3,2
Prêts et ouvertures de crédits hypothécaires .....	11,3	11,8	13,6	14,9	13,3	14,7	13,4	14,7
Opérations de leasing et autres débiteurs divers	5,5	6,5	7,2	6,9	7,0	6,9	7,0	6,9
Autres crédits .....	7,5	8,2	9,1	9,3	9,1	9,4	9,1	9,4
Portefeuille-titres et participations :								
a) Créances sur le secteur public .....	8,4	9,6	9,6	9,7	9,6	9,7	9,6	9,7
b) Autres valeurs .....	0,6	1,3	1,4	0,8	1,3	0,7	1,4	0,7
Divers .....	1,0	1,1	1,1	1,2	1,2	1,2	1,2	1,2
Total de l'actif ...	35,5	39,1	43,9	45,3	42,5	45,2	42,8	45,8
<b>PASSIF</b>								
Fonds d'épargne, remboursables dans des délais :								
a) n'excédant pas deux ans .....	7,4	9,7	11,2	6,1	11,8	6,0	11,5	6,1
b) excédant deux ans mais inférieurs à cinq ans	8,8	12,3	15,5	16,7	15,5	16,4	15,5	16,6
c) de cinq ans ou plus .....	7,7	4,8	4,5	5,8	4,5	5,7	4,5	5,9
Réserves techniques et fonds de reconstitution ...	0,8	0,7	0,7	0,7	0,7	0,7	0,7	0,7
Emprunts auprès d'intermédiaires financiers :								
a) BNB .....	0,0	0,0	0,0	0,0	0,0	0,0	0,0	0,0
b) Autres intermédiaires financiers .....	4,7	5,8	5,3	8,5	3,6	9,2	4,1	9,1
Fonds propres .....	2,4	2,5	2,8	2,8	2,8	2,8	2,8	2,8
Divers .....	3,7	3,3	3,9	4,7	3,6	4,4	3,7	4,6
Total du passif ...	35,5	39,1	43,9	45,3	42,5	45,2	42,8	45,8
p.m. : Nombre d'entreprises prises en considéra- tion .....	6	6	6	6	6	6	6	6

<sup>1</sup> Uniquement les entreprises qui font appel au public afin de recevoir des fonds remboursables et dont l'activité principale réside dans l'octroi de prêts et de crédits ou dans la gestion de placements.

Référence bibliographique : *Bulletin de la Banque Nationale de Belgique*, LXIII<sup>e</sup> année, tome I, n° 4, avril 1988.

**XIV - 4. — SITUATION GLOBALE DES BANQUES D'ÉPARGNE ET DES ENTREPRISES RÉGIES PAR LE CHAPITRE I<sup>er</sup> DE LA LOI DU 10 JUIN 1964**

**c) Situation globale des banques d'épargne et des entreprises régies par le chapitre I<sup>er</sup> de la Loi du 10 juin 1964<sup>1</sup>**

(milliards de francs)

Rubriques	1989 31 déc.	1990 31 déc.	1991 31 déc.	1992 31 déc.	1991 31 oct.	1992 31 oct.	1991 30 nov.	1992 30 nov.
<b>ACTIF</b>								
Caisse, BNB, Chèques Postaux .....	4,0	4,1	4,4	5,3	3,9	4,5	3,5	4,4
Prêts au jour le jour et avoirs auprès d'intermédiaires financiers .....	147,0	236,5	284,8	409,0	237,6	383,0	280,7	435,8
Prêts et ouvertures de crédits hypothécaires .....	358,2	401,3	439,9	486,4	431,0	478,6	433,5	482,5
Opérations de leasing et autres débiteurs divers .....	15,3	19,4	23,5	23,5	25,5	30,9	22,6	29,8
Autres crédits .....	275,9	336,4	372,9	401,4	390,9	396,0	368,5	389,1
Portefeuille-titres et participations :								
a) Créances sur le secteur public .....	721,0	758,7	841,9	910,2	806,3	891,8	807,9	902,4
b) Autres valeurs .....	179,0	186,6	168,9	165,2	177,0	167,0	177,7	166,2
Divers .....	95,0	106,8	114,3	100,3	105,7	116,1	110,4	111,3
Total de l'actif ...	1.795,4	2.049,8	2.250,6	2.501,3	2.177,9	2.467,9	2.204,8	2.521,5
<b>PASSIF</b>								
Fonds d'épargne, remboursables dans des délais :								
a) n'excédant pas deux ans .....	867,1	940,1	1.051,3	1.206,5	1.011,3	1.157,8	1.019,1	1.177,0
b) excédant deux ans mais inférieurs à cinq ans .....	212,6	287,3	329,0	355,9	325,1	353,2	327,0	354,1
c) de cinq ans ou plus .....	170,2	172,8	185,6	198,0	184,2	198,7	184,5	198,7
Réserves techniques et fonds de reconstitution ...	7,9	8,4	9,0	9,7	9,0	9,6	9,0	9,6
Emprunts auprès d'intermédiaires financiers :								
a) BNB .....	0,5	3,0	4,7	4,7	6,9	5,6	3,1	7,4
b) Autres intermédiaires financiers .....	336,0	421,3	431,1	480,9	388,9	461,7	407,2	495,3
Fonds propres .....	86,8	90,3	94,7	97,2	92,1	96,5	92,1	96,7
Divers .....	114,3	126,6	145,2	148,4	160,4	184,8	162,8	182,7
Total du passif ...	1.795,4	2.049,8	2.250,6	2.501,3	2.177,9	2.467,9	2.204,8	2.521,5

<sup>1</sup> Uniquement les entreprises qui font appel au public afin de recevoir des fonds remboursables et dont l'activité principale réside dans l'octroi de prêts et de crédits ou dans la gestion de placements.

Référence bibliographique : *Bulletin de la Banque Nationale de Belgique*, LXIII<sup>e</sup> année, tome I, n° 4, avril 1988.



**XIV - 5. — CAISSE GENERALE D'EPARGNE ET DE RETRAITE**

**5a. — Bilans de la CGER au 31 décembre — CGER-Banque**

(milliards de francs)

Source : Rapports annuels de la CGER.

	1988	1989	1990	1991
<b>ACTIF</b>				
Caisse, Banque Nationale, Chèques postaux .....	7,8	9,7	7,6	7,2
Prêts au jour le jour .....	5,8	7,0	11,2	27,0
Banquiers .....	153,2	169,1	216,8	218,2
Filiales .....	0,3	1,2	4,6	4,2
Autres valeurs à recevoir à court terme .....	2,7	2,5	1,8	0,9
Portefeuille-effets .....	217,2	198,5	182,0	143,0
a) effets publics .....	(208,3)	(189,4)	(173,7)	(133,6)
b) effets commerciaux .....	(8,8)	(9,1)	(8,2)	(9,4)
Reports et avances sur titres .....	0,9	0,5	0,2	0,1
Débiteurs par acceptation .....	0,3	0,1	0,1	0,3
Débiteurs divers .....	446,1	509,1	545,3	570,7
Valeurs mobilières .....	449,9	518,5	528,4	588,0
a) fonds publics belges .....	(400,3)	(461,8)	(463,1)	(499,5)
b) autres titres d'emprunts .....	(43)	(50,2)	(59,0)	(79,2)
c) actions et parts de sociétés .....	(0,4)	(0,5)	(0,8)	(0,5)
d) autres valeurs mobilières .....	(6,5)	(6,0)	(5,5)	(8,8)
Participations .....	1,7	2,6	3,5	4,7
a) filiales .....	(0,7)	(1,0)	(2,1)	(3,2)
b) autres participations .....	(1,0)	(1,6)	(1,3)	(1,5)
Immeubles .....	12,0	11,6	11,5	11,1
Matériel et mobilier .....	1,4	1,6	1,4	1,0
Divers .....	63,3	77,4	71,4	84,5
Compte de résultats :				
perte de l'exercice .....	—	—	—	—
Total de l'actif ...	1.362,6	1.509,4	1.585,8	1.660,9
<b>PASSIF</b>				
<b>EXIGIBLE</b>				
Créanciers couverts par des sûretés .....	1,1	1,8	1,3	16,1
a) créanciers garantis par des privilèges .....	(1,1)	(1,8)	(1,3)	(16,1)
b) créanciers garantis par des sûretés réelles conventionnelles .....	(0,0)	(—)	(—)	(—)
Emprunts au jour le jour .....	5,7	12,4	17,4	12,1
Banquiers .....	175,3	211,8	221,1	225,5
Filiales .....	—	—	1,4	0,1
Acceptations .....	0,3	0,1	0,1	0,3
Autres valeurs à payer à court terme .....	6,9	7,7	7,3	7,0
Dépôts et comptes courants .....	765,9	835,6	852,3	838,8
a) à vue et à un mois au plus .....	(626,2)	(674,7)	(642,5)	(647,2)
b) à plus d'un mois .....	(139,7)	(160,9)	(209,8)	(191,7)
Obligations et bons de caisse .....	279,8	283,6	333,3	388,5
Divers .....	97,0	118,5	103,4	120,0
Total de l'exigible ...	1.332,0	1.471,5	1.537,6	1.608,4
<b>EXIGIBLE SPECIAL</b>				
Emprunts subordonnés .....	2,8	4,4	12,9	15,7
<b>NON EXIGIBLE</b>				
Fonds de réserve .....	26,2	31,7	33,5	35,3
Comptes de résultats :				
bénéfice de l'exercice .....	1,6	1,8	1,8	1,5
Total du passif ...	1.362,6	1.509,4	1.585,8	1.660,9

## XIV - 5. — CAISSE GENERALE D'EPARGNE ET DE RETRAITE

### 5b. — Bilans de la CGER au 31 décembre — CGER Assurances<sup>1</sup>

(milliards de francs)

Source : Rapports annuels de la CGER.

	1988	1989	1990	1991
<b>ACTIF</b>				
Immobilisations corporelles : — Immeubles sociaux .....	0,4	0,4	0,4	0,4
— Autres immobilisations corporelles .....	0,0	0,0	0,0	0,2
Immobilisations financières .....	1,5	1,8	2,0	7,5
Immeubles et titres de placement :				
Valeurs mobilières : — Actions et parts .....	2,5	3,5	3,8	4,0
— Titres à revenu fixe .....	62,0	65,4	70,6	78,6
— Autres valeurs mobilières .....	0,0	0,0	0,0	0,1
Part des réassureurs dans les provisions techniques :				
Provisions mathématiques .....	0,1	1,0	1,2	1,3
Provisions pour risques en cours et risques suspendus .....	0,0	0,0	0,0	0,3
Provisions pour prestations à régler .....	0,0	0,0	0,0	0,2
Dépôts auprès des compagnies cédantes .....	—	—	—	—
Créances :				
Crédits : — Prêts hypothécaires .....	38,1	43,1	45,5	45,4
— Avances sur contrats .....	0,2	0,2	0,2	0,2
— Autres prêts .....	7,3	9,0	10,0	10,0
Intermédiaires et preneurs d'assurances .....	0,3	2,0	0,7	0,8
Autres créances : — Comptes courants des compagnies d'assurances et réassurances .....	0,0	0,0	0,0	0,1
— Annuités, intérêts, loyers, revenus à recouvrer .....	0,1	0,1	0,1	0,1
— Créances diverses .....	0,5	0,6	0,5	1,0
Placements de trésorerie .....	0,1	1,8	0,1	0,1
Valeurs disponibles .....	2,3	1,7	4,4	2,5
Comptes de régularisation :				
Produits financiers acquis et non échus .....	4,8	4,7	5,1	5,7
<b>Total de l'actif ...</b>	<b>120,2</b>	<b>135,3</b>	<b>144,6</b>	<b>158,5</b>
<b>PASSIF</b>				
Réserves :				
Réserves indisponibles .....	0,0	0,0	0,0	0,0
Réserves immunisées .....	0,8	1,2	1,3	1,3
Réserves disponibles .....	16,7	17,9	18,8	19,6
Fonds de réserve de la Caisse de retraite .....	0,9	0,5	0,6	0,8
Provisions techniques :				
Provisions mathématiques .....	85,8	97,2	108,1	119,9
Provisions pour risques en cours et risques suspendus .....	0,3	0,4	0,8	1,4
Provisions pour prestations à régler .....	0,5	0,6	1,2	2,0
Provisions techniques de la gestion « Pension légale » .....	11,5	10,9	10,3	10,0
Autres provisions techniques .....	0,0	0,0	0,0	0,1
Provisions pour risques et charges .....	0,2	0,2	0,1	0,5
Dépôts des réassureurs .....	0,1	0,1	0,2	0,2
Dettes :				
Dettes et provisions fiscales, sociales et salariales .....	1,0	0,9	1,2	1,2
Intermédiaires et preneurs d'assurances .....	0,1	0,1	0,1	0,1
Autres dettes : — Comptes courants des compagnies d'assurances et réassurances .....	0,0	1,0	0,0	0,0
— ONPTS : Résultat - Versements obligatoires .....	0,4	0,5	0,4	0,4
Compte courant .....	—	—	—	—
Rentés à transférer .....	—	—	—	—
— Capitaux, non liquidés sur prêts consentis .....	1,4	1,7	1,2	0,4
— Autres créditeurs .....	0,5	2,1	0,3	0,6
Comptes de régularisation .....	0,0	0,0	0,0	0,0
<b>Total du passif ...</b>	<b>120,2</b>	<b>135,3</b>	<b>144,6</b>	<b>158,5</b>

<sup>1</sup> La CGER-Assurances regroupe les caisses d'assurance, de retraite et de rentes-accidents du travail.

## XIV - 6. — SOCIETE NATIONALE DE CREDIT A L'INDUSTRIE

Principales rubriques des bilans au 31 décembre

(milliards de francs)

Source : Rapports annuels de la S.N.C.I.

	1983	1984	1985	1986	1987	1988	1989	1990	1991
<b>ACTIF</b>									
IMMOBILISE .....	1,4	1,2	1,1	1,1	1,1	1,1	1,0	1,0	0,9
DISPONIBLE ET REALISABLE :									
Placements provisoires .....	38,3	57,7	73,3	92,6	88,4	97,1	45,4	51,5	34,3
Encours des crédits :									
A. Crédits financés par l'Institution pour compte propre :									
Crédits d'investissement à long et moyen terme :									
1. garantis par l'Etat belge .....	91,0	82,3	87,1	88,0	88,1	87,6	81,1	77,1	69,2
2. garantis par banques et organismes financiers .....	24,8	17,1	12,3	8,6	7,0	4,7	3,4	2,9	2,2
3. dont le risque est à charge de l'Institution .....	64,1	68,0	77,3	81,1	102,5	108,9	134,7	158,8	179,5
Crédits commerciaux .....	10,8	10,7	8,9	12,6	11,4	16,6	14,4	25,3	25,1
Crédits d'exportation payables à moyen et à long terme	22,4	22,8	20,6	17,1	15,5	14,0	13,7	12,7	14,2
Financement des engagements pris par l'Etat belge pour les secteurs nationaux .....	81,5	93,6	96,6	95,0	92,8	90,6	88,3	82,8	76,6
Autres <sup>1</sup> .....	0,5	0,7	0,7	0,8	0,9	2,0	2,7	3,7	3,6
B. Crédits gérés pour compte de l'Etat belge :									
1. Opérations du Fonds de l'Armement et des Constructions maritimes .....	39,4	43,0	45,2	46,3	44,5	45,2	44,6	47,5	47,9
2. Autres <sup>2</sup> .....	0,8	0,7	0,8	0,7	0,7	0,7	0,6	0,6	0,5
Banquiers .....	—	—	0,1	1,4	1,5	1,6	—	—	—
Débiteurs divers .....	10,1	14,4	11,1	8,5	10,2	8,9	9,7	11,1	17,5
Fonds publics et participations .....	14,5	7,3	7,6	13,8	18,2	22,6	58,9	52,8	65,9
Divers .....	11,2	16,8	18,7	20,1	20,3	19,9	16,0	15,5	12,8
Total de l'actif ...	410,8	436,3	461,4	487,7	503,1	521,5	514,5	543,3	550,2
<b>PASSIF</b>									
NON EXIGIBLE .....	5,8	6,8	8,1	9,4	10,1	10,9	11,6	11,6	9,0
EXIGIBLE SPECIAL .....	—	—	—	—	—	—	—	0,5	2,5
EXIGIBLE :									
Obligations .....	229,9	230,8	220,2	214,6	166,3	175,9	138,9	110,0	—
Bons de caisse .....	58,5	68,1	94,5	111,0	136,6	128,7	140,5	170,6	286,0
Dépôts et emprunts divers .....	40,5	49,0	53,9	61,0	95,7	110,3	125,0	155,9	155,3
Effets réescomptés .....	3,5	1,2	1,0	0,7	0,6	0,7	7,4	8,4	6,6
Banquiers .....	—	—	0,1	1,3	1,1	1,2	—	—	—
Créditeurs divers .....	10,8	12,8	11,8	15,4	21,1	22,6	23,0	17,7	19,3
Provisions pour charge et risques divers .....	5,7	7,1	8,4	8,6	8,8	9,3	9,9	7,4	9,4
Amortissement sur agios portefeuilles-titres .....	—	—	0,4	1,2	1,6	1,3	—	—	—
Etat belge :									
1. Fonds de l'Armement et des Constructions maritimes	39,4	43,1	45,4	46,4	44,6	45,3	44,7	47,6	48,4
2. Autres <sup>3</sup> .....	0,8	0,8	0,8	0,8	0,8	0,7	0,5	0,5	0,5
Divers .....	15,9	16,6	16,8	17,3	15,8	14,6	13,0	13,1	13,2
Total du passif ...	410,8	436,3	461,4	487,7	503,1	521,5	514,5	543,3	550,2

<sup>1</sup> Crédits de restauration (Dommages de guerre et Inondations), crédits sous forme de location-financement et mobilisations prêts aux particuliers.

<sup>2</sup> Crédits d'aide aux entreprises en difficulté et à la presse, crédits financés par le Fonds d'Aide Marshall, par le Fonds d'Aide à l'Industrie charbonnière et du Fonds d'Aide aux ex-colons belges rentrés d'Afrique.

<sup>3</sup> Fonds d'Aide Marshall, Fonds d'Aide à l'Industrie charbonnière et Fonds d'Aide aux ex-colons belges rentrés d'Afrique.

## XIV - 7. — CREDIT COMMUNAL DE BELGIQUE

(milliards de francs)

Source : Crédit Communal de Belgique

Périodes	Financement des dépenses d'investissement des administrations publiques							Opérations en comptes courants des administrations publiques (dépenses ordinaires)		
	Versements			Prélèvements pour paiement de dépenses extraordinaires	Solde disponible	Dette à court, moyen et long terme envers le Crédit Communal de Belgique <sup>1</sup>	Engagements de crédits du Crédit Communal de Belgique	Moyenne des soldes globaux journaliers		Total des paiements effectués par le débit des comptes
	Fonds d'emprunts mis à la disposition des emprunteurs Emprunts dont les charges sont :		Subventions versées en capital par l'Etat et les provinces					Créditeurs	Débiteurs	
	supportées par les emprunteurs	remboursées aux emprunteurs par l'Etat		à fin de période						
1988 .....	49,1	6,1	9,0	64,1	31,0	569,2	17,3	24,4	42,0	897,2
1989 .....	44,6	4,7	52,0	63,9	31,0	570,6	16,5	22,4	45,6	1.043,2
1990 .....	49,0	3,7	63,4	68,1	28,5	593,0	19,3	21,0	57,0	1.440,5
1991 .....	54,3	4,1	73,0	64,1	34,4	652,6	25,2	52,1	76,1	3.752,8
1992 .....	57,6	4,7	80,9	80,9	38,0	722,0	80,9	66,5	109,1	4.969,9
1993 .....	68,6	3,8	86,7	90,7	41,2	791,1	94,4	78,7	107,9	6.808,0
1991 4 <sup>e</sup> trimestre .....	13,1	1,4	22,0	20,4	34,4	652,6	25,2	58,3	108,9	826,2
1992 1 <sup>er</sup> trimestre .....	13,4	1,4	22,5	19,5	33,7	656,2	70,8	65,9	119,6	1.126,9
2 <sup>e</sup> trimestre .....	12,0	1,4	16,5	16,8	36,3	675,9	77,2	64,7	116,9	1.178,7
3 <sup>e</sup> trimestre .....	12,8	0,9	18,6	19,6	35,5	674,0	75,9	64,4	102,7	1.305,2
4 <sup>e</sup> trimestre .....	19,4	1,0	23,3	25,0	38,0	722,0	80,9	71,0	97,2	1.359,1
1993 1 <sup>er</sup> trimestre .....	15,4	0,9	21,5	22,3	37,5	754,2	87,9	71,9	87,4	1.459,6
2 <sup>e</sup> trimestre .....	17,7	1,0	18,8	20,6	39,9	762,7	92,0	79,5	86,6	1.730,9
3 <sup>e</sup> trimestre .....	16,7	0,9	17,0	21,4	38,7	772,8	97,8	74,8	123,2	1.899,6
4 <sup>e</sup> trimestre .....	18,8	1,0	29,4	26,4	41,2	791,1	94,4	88,6	134,1	1.717,9
1992 Décembre .....	7,7	0,4	9,9	10,0	38,0	722,0	80,9	71,0	86,6	568,1
1993 Janvier .....	5,3	0,2	6,5	7,6	37,0	738,7	84,7	76,9	87,0	513,3
Février .....	5,0	0,3	6,6	5,9	38,2	743,6	86,6	72,5	91,0	426,4
Mars .....	5,1	0,4	8,4	8,8	37,5	754,2	87,9	66,4	84,2	519,9
Avril .....	6,0	0,3	6,1	5,6	39,8	748,3	88,8	76,6	92,0	563,7
Mai .....	5,4	0,3	6,3	7,1	39,9	754,6	89,6	80,0	85,1	504,8
Juin .....	6,3	0,4	6,4	7,9	39,9	762,7	92,0	82,0	82,8	662,4
Juillet .....	6,4	0,4	7,8	9,2	38,9	762,6	91,8	79,6	126,7	687,5
Août .....	3,6	0,1	4,1	5,7	37,3	746,7	92,9	73,3	128,1	576,6
Septembre .....	6,7	0,4	5,1	6,5	38,7	772,8	97,8	71,5	114,9	635,5
Octobre .....	6,2	0,4	11,2	11,1	40,0	773,9	94,0	82,8	130,8	575,8
Novembre .....	5,4	0,3	5,4	6,0	40,6	787,0	95,5	86,2	136,4	560,2
Décembre .....	7,2	0,3	12,8	9,3	41,2	791,1	94,4	96,8	135,2	581,9

<sup>1</sup> Y compris la dette en monnaies étrangères.

## XIV - 8. — COMPTES DE CHEQUES POSTAUX

Source : OCP.

	Nombre de comptes	Avoir global <sup>1</sup>	Avoirs des particuliers <sup>2</sup>	Crédit		Débit		Mouvement général	Capitaux traités sans emploi d'espèces
				Versements et divers	Virements	Chèques et divers	Virements		
	(fin de période)	(moyennes journalières) <sup>3</sup>	(moyennes mensuelles ou mois)						
	(milliers)	(milliards de francs)							(%)
1986 .....	1.232	286,8	95,4	500,2	966,3	495,7	966,3	2.928,5	97
1987 .....	1.203	295,1	97,9	509,2	988,0	510,1	988,0	2.995,3	97
1988 .....	1.173	301,6	94,7	525,4	1.014,9	527,2	1.014,9	3.082,4	98
1989 .....	1.147	312,0	102,1	541,9	1.100,9	543,0	1.100,9	3.286,8	98
1990 .....	1.142	325,7	109,4	574,6	1.129,2	574,1	1.129,2	3.407,0	98
1991 .....	1.154	308,1	103,2	621,4	1.205,6	622,0	1.205,6	3.654,6	98
1992 .....	1.185	309,5	99,5	638,7	1.236,9	638,3	1.236,9	3.750,7	98
1993 .....	1.200	313,5	94,6	668,8	1.305,7	642,6	1.305,7	3.922,9	96
1992 2 <sup>e</sup> trimestre .....	1.169	324,3	106,2	711,6	1.369,8	704,6	1.369,8	4.155,7	98
3 <sup>e</sup> trimestre .....	1.177	303,7	98,7	592,2	1.150,8	603,5	1.150,8	3.497,3	98
4 <sup>e</sup> trimestre .....	1.185	304,9	92,9	605,4	1.094,2	594,9	1.094,2	3.388,6	97
1993 1 <sup>er</sup> trimestre .....	1.192	318,2	100,6	687,8	1.443,5	686,0	1.443,5	4.260,8	96
2 <sup>e</sup> trimestre .....	1.196	331,9	97,3	737,7	1.457,7	738,7	1.457,7	4.391,8	96
3 <sup>e</sup> trimestre .....	1.199	295,9	90,3	619,4	1.208,1	632,0	1.208,1	3.667,6	97
4 <sup>e</sup> trimestre .....	1.200	308,3	90,3	630,5	1.113,7	513,7	1.113,7	3.371,4	96
1994 1 <sup>er</sup> trimestre .....	1.201	355,3	101,3	839,2	1.826,7	823,3	1.826,7	5.315,8	99
2 <sup>e</sup> trimestre .....	1.200	372,5	102,9	781,3	1.533,2	767,8	1.533,2	4.615,4	98
1993 Juillet .....	1.198	334,9	90,0	701,1	1.319,8	705,8	1.319,8	4.046,6	95
Août .....	1.199	285,4	90,7	581,8	1.125,8	595,5	1.125,8	3.428,9	98
Septembre .....	1.199	266,6	90,2	575,1	1.178,7	594,8	1.178,7	3.527,3	98
Octobre .....	1.200	289,1	89,0	626,0	1.119,3	594,1	1.119,3	3.458,8	98
Novembre .....	1.200	293,0	92,1	572,9	1.092,1	575,7	1.092,1	3.332,8	98
Décembre .....	1.200	342,4	89,7	692,5	1.129,5	371,1	1.129,5	3.322,7	92
1994 Janvier .....	1.201	360,3	93,7	769,9	1.573,6	719,5	1.573,6	4.636,5	99
Février .....	1.202	357,3	108,7	847,2	1.890,6	869,9	1.890,6	5.498,1	99
Mars .....	1.201	348,6	102,3	900,6	2.015,8	880,5	2.015,8	5.812,7	99
Avril .....	1.200	388,7	98,7	845,0	1.641,3	805,1	1.641,3	4.932,7	99
Mai .....	1.198	356,7	110,6	738,7	1.477,2	773,8	1.477,2	4.466,8	98
Juin .....	1.200	372,7	99,2	760,3	1.481,0	724,5	1.481,0	4.446,8	98
Juillet .....	1.200	419,5	96,1	682,2	1.220,1	675,9	1.220,1	3.798,4	98

<sup>1</sup> Y compris l'avoir des particuliers et celui des comptables de l'Etat.

<sup>2</sup> Les chiffres des avoirs des particuliers à fin de période sont publiés à la situation de la dette publique (cf. tableau XI-1).

<sup>3</sup> Moyenne des avoirs à la fin de chaque jour, ouvrable ou non, du mois. Quand il s'agit d'un jour non ouvrable, l'avoir repris est celui du jour ouvrable précédent.

## XIV - 9. — PRINCIPAUX ACTIFS ET PASSIFS DU FONDS DES RENTES

(milliards de francs)

Source : Rapports annuels du Fonds des Rentes.

Fin de période	ACTIFS			PASSIFS					
	Portefeuille		Avances à l'Etat Belge <sup>1</sup>	Certificats du Fonds des Rentes	Emprunts d'argent à très court terme	Solde débiteur à la BNB		Avances par l'Etat Belge <sup>1</sup>	Moyens propres
	Valeurs cotées	Certificats de trésorerie				Avances ordinaires	Avances spéciales		
valeur nominale									
1980 .....	29,7	77,1	—	18,3	0,0	9,9	77,1	—	2,7
1981 .....	25,2	151,9	—	28,0	0,0	0,0	149,5	—	1,5
1982 .....	16,6	192,4	—	28,9	0,0	0,0	181,1	—	1,3
1983 .....	27,3	188,4	—	15,2	0,0	13,6	188,4	—	0,7
1984 .....	26,6	219,3	—	41,5	5,4	0,0	200,6	—	0,7
1985 .....	26,1	199,0	—	42,5	0,4	0,0	182,2	—	1,5
1986 .....	47,6	216,3	—	44,2	13,1	0,0	209,4	—	0,6
1987 .....	42,3	139,9	—	47,8	6,6	0,0	127,6	—	1,8
1988 .....	46,7	124,1	—	50,9	10,9	0,0	106,6	—	3,8
1989 Septembre .....	55,0	69,3	—	67,6	0,0	0,0	47,9	—	7,1
Décembre .....	79,9	66,5	—	64,1	6,6	5,3	66,5	—	3,9
1990 Mars .....	60,7	30,7	—	47,0	0,0	8,9	30,7	—	7,1
Juin .....	52,8	24,6	—	68,3	0,0	0,0	4,7	—	9,0
Septembre .....	53,0	5,5	—	33,6	0,8	13,5	5,5	—	6,7
Décembre .....	41,9	65,0	—	58,8	7,7	0,0	36,7	—	5,8
1991 Janvier .....	33,7	19,9	0,4	51,2	—	0,0	0,0	—	6,6
Février .....	30,4	0,0	3,9	29,6	—	0,0	0,0	—	6,3
Mars .....	29,2	0,0	1,4	26,3	—	0,0	0,0	—	6,7
Avril .....	25,0	0,0		14,2	—	0,0	0,0	5,8	6,8
Mai .....	22,6	0,0		0,0	—	0,0	0,0	17,9	6,5
Juin .....	24,6	0,0		0,0	—	0,0	0,0	19,3	6,7
Juillet .....	21,2	0,0		0,0	—	0,0	0,0	16,1	6,6
Août .....	20,5	0,0		0,0	—	0,0	0,0	15,4	6,5
Septembre .....	19,0	0,0		0,0	—	0,0	0,0	13,5	6,6
Octobre .....	19,6	0,0		0,0	—	0,0	0,0	14,4	6,3
Novembre .....	19,8	0,0		0,0	—	0,0	0,0	14,7	6,3
Décembre .....	21,8	0,0		0,0	—	0,0	0,0	16,7	4,6

<sup>1</sup> Avances à l'Etat belge. Au-delà du 28 janvier, les excédents de trésorerie du Fonds des Rentes furent prêtés à l'Etat belge sous la forme d'avances. Ces avances ont été accordées selon des modalités similaires à celles retenues dans la convention du 22 janvier 1991 sur les avances de l'Etat belge au Fonds des Rentes. Les excédents

de trésorerie du Fonds s'amenuisant au fur et à mesure de l'expiration de ses certificats, les avances à l'Etat belge prirent fin le 10 avril et cédèrent la place à des avances de l'Etat.

#### XIV - 10. — COMPAGNIES D'ASSURANCES SUR LA VIE

Etat récapitulatif des valeurs représentatives des réserves ou provisions techniques en fin d'année  
(milliards de francs)

Sources : MAE, Office de Contrôle des Assurances.

Nature des valeurs	Valeur d'affectation						
	1985	1986	1987	1988	1989	1990	1991
<b>A. Actifs réglementaires<sup>1</sup> :</b>							
Valeurs Etat belge et titres assimilés .....	156,2	193,9	263,7	302,1	316,9	346,4	401,7
Obligations organisations internationales .....	5,2	5,7	8,6	6,8	7,7	8,5	9,3
Obligations bons de caisse sociétés belges (+ 5 ans) .....	49,7	49,0	43,6	37,5	33,8	35,8	33,8
Obligations bons de caisse sociétés belges (- 5 ans) .....	0,1	0,1	0,3	0,2	0,2	0,5	0,7
Certificats immobiliers sociétés belges .....	0,1	0,3	0,6	0,9	1,2	1,2	1,3
Actions sociétés belges .....	52,4	74,2	58,3	88,4	93,7	100,4	116,0
Immeubles .....	38,6	40,6	44,0	46,7	59,3	68,2	75,4
Prêts hypothécaires et ouvertures de crédits .....	137,8	147,9	153,8	164,9	181,3	189,7	196,5
Valeurs Etats étrangers et titres assimilés .....	0,7	0,7	0,8	0,7	0,7	0,8	0,6
Obligations sociétés étrangères (bourse belge) .....	0,1	0,1	0,3	0,4	0,7	0,4	0,5
Actions sociétés étrangères (bourse belge) .....	4,8	4,0	2,0	2,9	3,5	2,4	2,7
Obligations sociétés étrangères (bourse étrangère) .....	1,7	1,6	1,3	1,0	1,2	2,1	2,1
Actions sociétés étrangères (bourse étrangère) .....	7,8	7,5	2,3	9,9	7,0	8,4	3,4
Certificats fonds communs de placement .....	0,8	0,9	1,1	2,3	1,7	1,2	1,8
Prêts autres qu'hypothécaires, billets à ordre, promesses ...	8,5	7,0	10,3	10,1	16,5	20,3	21,6
Numéraire .....	2,6	8,0	13,8	9,1	9,2	16,5	16,6
Avances sur polices .....	11,3	11,3	12,1	10,8	10,8	10,8	11,1
Intérêts courus et non échus sur valeurs affectées .....	15,4	17,6	21,4	23,7	24,2	27,0	29,4
Primes restant à encaisser .....	1,6	1,8	2,1	1,9	2,1	2,2	2,4
Créances sur intermédiaires .....	0,9	1,0	1,1	1,7	1,9	1,9	2,1
Total A ...	496,3	573,2	641,5	722,0	773,6	844,7	929,0
<b>B. Autres valeurs :</b>							
Créances sur réassureurs .....	0,0	0,0	0,0	0,0	0,0	0,0	0,0
Dispense part des réassureurs .....	0,0	0,0	0,0	0,0	0,0	0,0	0,0
Autres .....	1,9	1,7	3,2	3,6	5,2	4,9	8,1
Total B ...	1,9	1,7	3,2	3,6	5,2	4,9	8,1
TOTAL GENERAL (A + B) ...	498,2	574,9	644,7	725,6	778,8	849,6	937,1
Encaissement affaires directes .....	59,2	68,4	81,4	89,5	98,6	103,8	112,6
Provisions techniques affaires directes .....	470,5	549,4	625,1	694,7	764,3	833,3	910,1

<sup>1</sup> Article 17, § 1, 1° à 12° de l'arrêté royal du 12 mars 1976.

XIV - 11. — MONTANTS GLOBAUX DES PAIEMENTS EFFECTUES AU MOYEN DES DEPOTS BANCAIRES A VUE EN FRANC BELGE ET DES AVOIRS EN COMPTES DE CHEQUES POSTAUX<sup>1</sup>

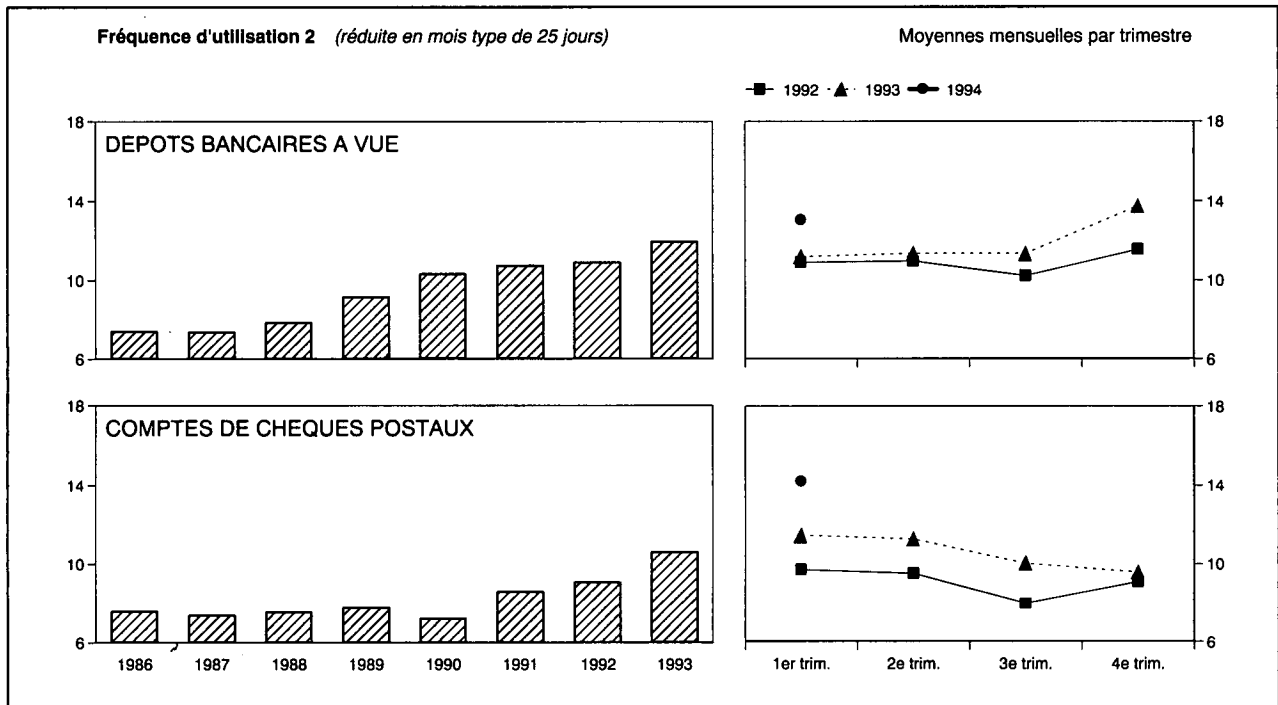

Moyennes mensuelles ou mois	Montants globaux des paiements réduits en mois type de 25 jours, effectués au moyen des			Fréquence d'utilisation <sup>2</sup>		
	dépôts bancaires à vue <sup>3</sup>	avoirs à l'OCP <sup>4</sup>	Total	brute	réduite en mois type de 25 jours	
	(milliards de francs)			dépôts bancaires à vue <sup>3</sup>	dépôts bancaires à vue <sup>3</sup>	avoirs à l'OCP <sup>4</sup>
1986	2.565,1	818,2	3.383,3	7,45	7,37	7,56
1987	2.853,3	831,2	3.684,5	7,46	7,36	7,40
1988	3.279,3	825,5	4.104,8	8,00	7,84	7,53
1989	4.075,5	913,4	4.988,9	9,23	9,14	7,77
1990	4.648,3	922,8	5.571,1	10,44	10,31	7,21
1991	4.984,8	1.006,5	5.991,3	10,85	10,72	8,56
1992	5.106,0	1.016,8	6.122,8	11,09	10,90	9,07
1993	5.750,7	1.100,8	6.851,5	12,08	11,92	10,61
1992 1 <sup>er</sup> trimestre	4.973,7	1.113,6	6.087,3	11,18	10,89	9,68
2 <sup>e</sup> trimestre	5.314,5	1.165,6	6.480,1	10,82	10,95	9,51
3 <sup>e</sup> trimestre	4.829,6	906,7	5.736,3	10,51	10,23	7,96
4 <sup>e</sup> trimestre	5.306,3	881,1	6.187,4	11,86	11,54	9,08
1993 1 <sup>er</sup> trimestre	5.231,6	1.223,3	6.454,9	11,36	11,20	11,43
2 <sup>e</sup> trimestre	5.585,9	1.237,5	6.823,4	11,19	11,34	11,25
3 <sup>e</sup> trimestre	5.505,9	1.016,2	6.522,1	11,81	11,35	10,03
4 <sup>e</sup> trimestre	6.679,5	926,1	7.605,6	13,96	13,76	9,57
1994 1 <sup>er</sup> trimestre	6.488,9	1.588,9	8.077,8	13,21	13,04	14,19
1993 Mai	5.435,3	1.596,7	7.032,0	10,13	11,01	13,58
Juin	5.860,0	1.123,8	6.983,8	11,74	11,29	10,24
Juillet	5.552,1	1.209,1	6.761,2	11,29	10,86	11,81
Août	5.175,1	877,4	6.052,5	11,23	10,80	8,66
Septembre	5.790,4	962,2	6.752,6	12,96	12,46	9,60
Octobre	5.876,3	952,7	6.829,0	13,25	12,74	9,57
Novembre	6.464,2	965,5	7.429,7	12,86	13,39	9,71
Décembre	7.698,1	860,2	8.558,3	15,63	15,03	9,42
1994 Janvier	6.727,0	1.335,1	8.062,1	13,53	13,53	13,63
Février	6.440,6	1.764,0	8.204,6	12,53	13,05	14,65
Mars	6.299,0	1.667,6	7.966,6	13,56	12,55	14,30
Avril	5.781,5	1.345,8	7.127,3	11,55	11,55	12,07
Mai	6.267,4	1.375,6	7.643,0	11,33	11,81	11,26

<sup>1</sup> Approximations données par le total des débits portés en compte (y compris les comptes appartenant à des étrangers ainsi que les débits correspondant à des paiements à l'étranger).

<sup>2</sup> La fréquence d'utilisation est obtenue en divisant le montant des inscriptions au débit des comptes de dépôts bancaires à vue en franc belge ou des comptes de chèques postaux des particuliers et des comptables extraordinaires de l'Etat par les avoirs moyens de ces comptes au cours de la période envisagée.

<sup>3</sup> Les banques participant à l'élaboration de la statistique représentent, mesuré d'après l'importance des dépôts à vue en franc belge de leur clientèle non-bancaire, environ 85 % de l'ensemble des banques.

<sup>4</sup> Les données brutes ont été rectifiées pour éliminer les virements qui constituent

double emploi du fait de l'organisation comptable de l'Etat et qu'il a été possible de recenser.

N.B. — Méthode d'élaboration: voir *Bulletin d'Information et de Documentation*, XXV<sup>e</sup> année, tome II, n° 4, octobre 1950, p. 222.

Références bibliographiques: *Rapports annuels de la BNB — Moniteur belge*: Situation globale des banques. — *Annuaire statistique de la Belgique*. — *Bulletin de Statistique de l'INS — Statistiques économiques belges 1970-1980*. — *Bulletin d'Information et de Documentation*: XL<sup>e</sup> année, tome I, n° 1, janvier 1965, p. 21; XLII<sup>e</sup> année, tome I, n° 1, janvier 1967, p. 19; tome II, n° 3, septembre 1967, p. 241; LX<sup>e</sup> année, tome I, n° 5, mai 1985, p. 31. — *Rapports annuels de la Commission bancaire*.



## XV. — ACTIFS FINANCIERS DES PARTICULIERS, DES SOCIÉTÉS ET DES ENTREPRISES INDIVIDUELLES

### 1. — AGREGATS MONÉTAIRES

(milliards de francs)

Fin de période	M1	Autres actifs à 1 an au plus <sup>1</sup> auprès des intermédiaires financiers nationaux <sup>2</sup>	M3	Certificats de Trésorerie et billets de trésorerie détenus par les sociétés <sup>3</sup> et les particuliers	M4
	(1)	(2)	(3) = (1) + (2)	(4)	(5) = (3) + (4)
1983 .....	958,2	2.022,8	2.981,0	7,7	2.988,7
1984 .....	937,9	2.210,8	3.148,7	6,6	3.155,4
1985 .....	990,2	2.402,9	3.393,0	0,0	3.393,1
1986 .....	1.073,0	2.753,0	3.826,0	3,5	3.829,5
1987 .....	1.111,7	3.104,1	4.215,7	0,1	4.215,8
1988 .....	1.185,6	3.357,5	4.543,1	0,0	4.543,1
1989 .....	1.284,2	3.852,1	5.136,3	0,0	5.136,3
1990 .....	1.301,9	4.065,0	5.366,9	0,1	5.367,0
1991 Mars .....	1.297,7	4.120,1	5.417,9	77,9	5.495,8
Juin .....	1.422,7	4.126,4	5.549,1	118,9	5.668,0
Septembre .....	1.311,3	4.211,2	5.522,5	176,9	5.699,4
Décembre .....	1.316,4	4.359,1	5.675,5	174,0	5.849,5
1992 Mars .....	1.340,2	4.428,1	5.768,3	169,5	5.937,8
Juin .....	1.463,2	4.508,5	5.971,8	184,7	6.156,5
Septembre .....	1.320,6	4.614,9	5.935,5	215,6	6.151,1
Décembre .....	1.336,0	4.956,9	6.293,0	181,8	6.474,8
1993 Mars .....	1.376,8	5.120,0	6.496,8	217,4	6.714,3
Juin .....	1.491,9	5.218,2	6.710,1	206,5	6.916,5
Septembre .....	1.356,1	5.435,1	6.791,2	194,3	6.985,5
Décembre .....	1.432,9	5.678,0	7.110,9	164,5	7.275,4
1994 Mars .....	1.546,0	5.732,4	7.278,4	210,3	7.488,7

<sup>1</sup> Durée à l'origine.

<sup>2</sup> Banques, banques d'épargne et entreprises régies par le chapitre I<sup>er</sup> de la Loi du 10 juin 1964, établissements de crédit du secteur public, Fonds des Rentes, IRC.

<sup>3</sup> Organismes publics d'exploitation, sociétés publiques de logement, fonds du logement de la Ligue des Familles Nombreuses et sociétés privées qui ne sont ni des banques, ni des banques d'épargne, ni des entreprises régies par le chapitre I<sup>er</sup> de la Loi du 10 juin 1964.

## XV - 2. — VENTILATION DE M1

(milliards de francs)

Fin de période	Monnaie fiduciaire <sup>1</sup>	Monnaie scripturale					Total	Total
		Auprès de la BNB	Auprès de l'OCP	Auprès des banques <sup>2</sup>	Auprès des banques d'épargne	Auprès des établissements de crédit du secteur public		
	(1)	(2)	(3)	(4)	(5)	(6)	(7) = (2) à (6)	(8) = (1) + (7)
1983 .....	390,2	0,2	73,5	383,4	37,2	73,7	568,0	958,2
1984 <sup>3</sup> .....	385,3	0,4	60,0	374,2	40,1	77,9	552,6	937,9
1985 .....	383,6	0,2	73,5	408,7	39,7	84,4	606,6	990,2
1986 .....	403,6	0,2	81,1	450,9	44,4	92,8	669,4	1.073,0
1987 .....	411,6	0,3	79,0	476,1	46,7	98,0	700,1	1.111,7
1988 .....	415,6	0,2	79,3	517,2	59,6	113,6	770,0	1.185,6
1989 .....	421,7	0,4	96,0	572,6	68,6	125,0	862,5	1.284,2
1990 .....	413,2	0,3	93,7	580,9	73,5	140,2	888,7	1.301,9
1991 Mars .....	406,7	0,2	95,8	574,7	76,2	144,2	891,0	1.297,7
Juin .....	432,3	0,3	106,2	629,1	84,3	170,5	990,4	1.422,7
Septembre .....	411,6	0,2	91,2	580,0	78,6	149,6	899,7	1.311,3
Décembre .....	417,0	0,2	81,1	596,4	78,8	142,9	899,4	1.316,4
1992 Mars .....	405,3	0,2	95,8	610,1	80,8	147,8	934,8	1.340,2
Juin .....	426,7	0,2	104,5	662,1	89,6	180,1	1.036,5	1.463,2
Septembre .....	403,0	0,1	86,2	595,4	84,0	151,9	917,6	1.320,6
Décembre .....	412,7	0,0	77,4	846,0	.	.	923,3	1.336,0
1993 Mars .....	404,0	0,0	93,5	879,3	.	.	972,8	1.376,8
Juin .....	429,5	0,2	83,0	979,2	.	.	1.062,4	1.491,9
Septembre .....	409,3	0,0	79,5	867,4	.	.	946,9	1.356,0
Décembre .....	424,7	0,1	70,4	937,7	.	.	1.008,2	1.432,9
1994 Mars .....	418,3	0,0	127,4	1.000,4	.	.	1.127,7	1.546,0

<sup>1</sup> Billets et pièces du Trésor et billets de la BNB, après déduction du montant de ces billets et pièces détenu par les intermédiaires financiers.

<sup>2</sup> Ensemble des intermédiaires financiers à partir de fin 1992.

<sup>3</sup> Des ruptures de séries, de faible ampleur, se sont produites en raison d'améliorations dans le recensement de certains encours.

### XV - 3. — ACTIFS FINANCIERS DETENUS PAR LES SOCIÉTÉS<sup>1</sup> ET LES PARTICULIERS

(variations en milliards de francs)

Périodes	Actifs en franc belge				Actifs en monnaies étrangères <sup>2</sup>			Autres actifs <sup>3</sup>					Total général
	M1 <sup>4</sup>	Autres actifs à un an au plus <sup>5,6</sup>	Actifs à plus d'un an <sup>5,7</sup>	Total	A un an au plus <sup>5</sup> (dépôts) <sup>8</sup>	A plus d'un an <sup>5</sup> (valeurs mobilières) <sup>9</sup>	Total	Créances commerciales sur l'étranger	Or financier	Autres avoirs sur l'étranger <sup>10</sup>	Divers <sup>11</sup>	Total	
	(1)	(2)	(3)	(4) = (1) à (3)	(5)	(6)	(7) = (5) + (6)	(8)	(9)	(10)	(11)	(12) = (8) à (11)	(13) = (4) + (7) + (12)
1984 .....	- 24,9	+222,1	+211,6	+ 408,7	- 9,4	+104,5	+ 95,1	- 1,6	+10,2	+ 14,5	+ 74,5	+ 97,6	+ 601,4
1985 .....	+ 52,2	+223,7	+280,8	+ 556,7	- 5,5	+ 90,1	+ 84,6	+18,4	+ 8,5	+ 5,0	+ 77,9	+109,8	+ 751,1
1986 .....	+ 82,9	+415,0	+ 83,2	+ 581,0	+ 29,8	+112,7	+142,5	- 5,5	+ 6,7	+ 69,5	+ 88,8	+159,5	+ 883,1
1987 .....	+ 38,6	+359,3	+127,4	+ 525,3	+ 49,0	+ 88,9	+137,9	- 1,1	+19,9	+ 90,2	+121,0	+230,0	+ 893,2
1988 .....	+ 73,9	+220,2	+269,2	+ 563,3	+ 33,3	+192,5	+225,8	+12,1	+ 6,0	+127,2	+239,5	+384,8	+1.174,0
1989 .....	+ 98,6	+514,2	+146,5	+ 759,4	+108,8	+243,7	+352,5	- 7,8	- 3,7	+207,6	+183,0	+379,1	+1.491,0
1990 .....	+ 17,7	+345,5	+626,8	+ 990,0	+ 70,4	- 53,8	+ 16,6	-32,7	+ 5,1	+196,3	- 91,2	+ 77,5	+1.084,0
1991 .....	+ 14,5	+467,7	+479,4	+ 961,6	+ 50,5	+ 46,4	+ 96,9	+ 7,6	+ 3,5	+184,7	+131,8	+327,6	+1.386,0
1992 .....	- 20,3	+462,2	+483,0	+ 925,0	+164,4	- 27,2	+137,2	+ 7,6	+ 3,6	+226,5	+ 23,5	+261,2	+1.323,3
1991 1 <sup>er</sup> trimestre .....	- 4,2	+ 92,5	+174,4	+ 262,7	+ 56,3	+ 21,1	+ 77,4	- 2,9	+ 3,0	+ 25,2	+143,0	+168,3	+ 508,2
2 <sup>e</sup> trimestre .....	+125,0	+ 69,6	+ 90,0	+ 284,6	- 31,0	+ 16,4	- 14,6	+31,9	- 2,3	+ 75,7	+ 97,2	+202,5	+ 472,5
3 <sup>e</sup> trimestre .....	-111,4	+149,8	+ 74,5	+ 113,0	+ 17,6	- 20,6	- 3,0	-12,2	+ 1,5	+ 27,2	+ 42,0	+ 58,5	+ 168,5
4 <sup>e</sup> trimestre .....	+ 5,1	+155,7	+140,5	+ 301,4	+ 7,6	+ 29,5	+ 37,1	- 9,2	+ 1,2	+ 56,6	-150,4	-101,8	+ 236,8
1992 1 <sup>er</sup> trimestre .....	+ 23,8	+ 97,6	+123,4	+ 244,8	+ 17,6	- 22,6	- 5,0	- 1,1	+ 0,5	+ 43,2	+142,7	+185,3	+ 425,1
2 <sup>e</sup> trimestre .....	+123,0	+ 98,6	+137,7	+ 359,4	+114,0	- 39,3	+ 74,7	+39,6	+ 2,3	+ 56,2	+ 0,5	+ 98,6	+ 532,7
3 <sup>e</sup> trimestre .....	-142,6	+186,6	+ 62,8	+ 106,9	+ 98,7	- 10,6	+ 88,1	-12,4	+ 1,0	+ 48,7	+ 0,5	+ 37,8	+ 232,8
4 <sup>e</sup> trimestre .....	- 24,4	+ 79,3	+159,0	+ 213,9	- 65,8	+ 45,3	- 20,5	-18,5	- 0,2	+ 78,3	-120,2	- 60,6	+ 132,8
1993 1 <sup>er</sup> trimestre .....	+ 39,9	+197,0	*+ 21,3	*+ 258,2	- 3,5	- 1,7	- 5,2	+ 5,4	- 1,9	+ 87,7	*+134,7	*+225,9	+ 478,9
2 <sup>e</sup> trimestre .....	+115,0	+ 78,0	*+ 98,9	*+ 291,9	+162,3	+ 3,8	+166,1	+ 2,7	- 0,3	- 1,7	*- 77,1	*- 76,4	+ 381,6
3 <sup>e</sup> trimestre .....	-136,0	+182,8	*+ 0,6	*+ 47,4	- 71,4	+ 72,2	+ 0,8	-19,9	- 1,4	- 5,4	*+134,2	*+107,5	+ 155,7

<sup>1</sup> Organismes publics d'exploitation, sociétés publiques de logement, fonds du logement de la Ligue des Familles Nombreuses et sociétés privées qui ne sont ni des banques, ni des banques d'épargne, ni des entreprises régies par le chapitre 1<sup>er</sup> de la Loi du 10 juin 1964.

<sup>2</sup> Après élimination des effets purement comptables des modifications de cours de change.

<sup>3</sup> Actifs pour lesquels la ventilation entre franc belge et monnaies étrangères n'est pas connue ou n'a pas de sens.

<sup>4</sup> Variations des encours qui figurent à la colonne (1) du tableau XV-1.

<sup>5</sup> Durée à l'origine.

<sup>6</sup> Voir tableau XV-4a, colonne (9).

<sup>7</sup> Voir tableau XV-5, colonne (5).

<sup>8</sup> Voir tableau XV-4a, colonne (12).

<sup>9</sup> Voir tableau XV-5, colonne (8).

<sup>10</sup> Principalement les investissements directs des sociétés à l'étranger.

<sup>11</sup> Divers avoirs sur les intermédiaires financiers et « erreurs et omissions » de la balance des paiements de la Belgique.

## XV - 4a. — ACTIFS FINANCIERS DETENUS PAR LES SOCIÉTÉS<sup>1</sup> ET LES PARTICULIERS ACTIFS NON MONÉTAIRES A UN AN AU PLUS<sup>2</sup>

(variations en milliards de francs)

Périodes	En franc belge								En monnaies étrangères <sup>3</sup>			Total général		
	Après des intermédiaires financiers nationaux <sup>4,5</sup>					Après des secteurs nationaux non financiers et à l'étranger			Total	Après des intermédiaires financiers nationaux <sup>4,6</sup>	Après des secteurs nationaux non financiers et à l'étranger		Total	
	Dépôts en carnets ou livrets ordinaires	Dépôts à terme <sup>6</sup>	Bons de caisse et d'épargne	Divers <sup>7</sup>	Total	Certificats de trésorerie	Billets de trésorerie	Autres actifs						(9) = (5) à (8)
(10)	(11)	(12) = (10) + (11)	(13) = (9) + (12)											
1984 .....	+114,3	+ 56,3	+ 6,9	+ 1,0	+178,5	- 1,1	0,0	+ 44,6	+222,1	+ 4,6	- 14,0	- 9,4	+212,6	
1985 .....	+162,0	+ 14,4	+ 26,7	+ 2,2	+205,2	- 6,6	0,0	+ 25,1	+223,7	- 1,3	- 4,2	- 5,5	+218,2	
1986 .....	+206,6	+ 95,1	+ 51,4	+ 7,0	+360,1	+ 3,5	0,0	+ 51,3	+415,0	- 0,4	+ 30,3	+ 29,8	+444,8	
1987 .....	+224,2	+ 83,6	+ 18,3	+ 4,2	+330,3	- 3,5	0,0	+ 32,4	+359,3	+ 26,4	+ 22,6	+ 49,0	+408,3	
1988 .....	+185,4	+ 26,7	+ 13,3	+ 1,7	+227,0	0,0	0,0	- 6,8	+220,2	+ 20,2	+ 13,3	+ 33,5	+253,5	
1989 .....	+190,0	+169,7	+ 83,4	+ 2,7	+445,8	0,0	0,0	+ 68,5	+514,2	+ 62,0	+ 46,7	+108,8	+623,0	
1990 .....	-258,3	+408,6	+ 90,2	-11,0	+229,5	+ 0,1	0,0	+115,9	+345,5	+ 2,7	+ 67,8	+ 70,4	+415,9	
1991 .....	- 88,5	+222,2	+113,8	+ 5,7	+253,2	+161,9	0,0	+ 52,6	+467,7	+ 41,7	+ 8,8	+ 50,5	+518,2	
1992 .....	- 72,5	+314,1	+ 90,8	+ 8,7	+341,0	+ 12,1	+ 5,3	+103,8	+462,2	+ 10,8	+153,6	+164,4	+626,6	
1991 1 <sup>er</sup> trimestre ....	-131,9	+ 85,0	+ 44,3	+ 2,3	- 0,4	+ 66,2	0,0	+ 26,7	+ 92,5	+ 46,0	+ 10,2	+ 56,3	+148,8	
2 <sup>e</sup> trimestre ....	+ 8,5	- 17,2	+ 22,3	+ 3,3	+ 16,8	+ 40,0	0,0	+ 12,7	+ 69,6	- 16,3	- 14,8	- 31,0	+ 38,6	
3 <sup>e</sup> trimestre ....	- 25,2	+ 84,3	+ 20,7	+ 1,2	+ 81,0	+ 59,5	0,0	+ 9,3	+149,8	+ 11,1	+ 6,5	+ 17,6	+167,5	
4 <sup>e</sup> trimestre ....	+ 60,2	+ 70,1	+ 26,5	- 1,0	+155,7	- 3,8	0,0	+ 3,8	+155,7	+ 0,9	+ 6,8	+ 7,6	+163,4	
1992 1 <sup>er</sup> trimestre ....	- 95,5	+121,7	+ 31,0	+ 4,2	+ 61,3	+ 6,7	0,0	+ 29,7	+ 97,6	- 13,8	+ 31,4	+ 17,6	+115,2	
2 <sup>e</sup> trimestre ....	+ 4,5	+ 48,2	+ 21,6	+ 7,3	+ 81,6	+ 16,0	0,0	+ 1,0	+ 98,6	+ 5,1	+108,9	+114,0	+212,6	
3 <sup>e</sup> trimestre ....	- 56,2	+131,2	+ 22,5	+ 3,4	+100,9	+ 29,3	+ 1,6	+ 54,9	+186,6	+ 16,7	+ 82,0	+ 98,7	+285,3	
4 <sup>e</sup> trimestre ....	+ 74,7	+ 13,1	+ 15,7	- 6,3	+ 97,2	- 39,9	+ 3,7	+ 18,3	+ 79,3	+ 2,9	- 68,7	- 65,8	+ 13,5	
1993 1 <sup>er</sup> trimestre ....	- 34,3	+ 79,7	+ 64,0	+32,9	+142,3	+ 34,3	+ 3,4	+ 17,1	+197,0	+ 1,7	- 5,2	- 3,5	+193,5	
2 <sup>e</sup> trimestre ....	+ 39,3	- 58,6	+ 42,7	+30,6	+ 53,9	- 18,2	+ 8,6	+ 33,7	+ 78,0	+ 33,6	+128,7	+162,3	+240,3	
3 <sup>e</sup> trimestre ....	- 82,2	+191,1	+ 70,1	-25,5	+153,5	- 8,4	- 6,6	+ 44,3	+182,8	+ 27,5	- 98,9	- 71,4	+111,3	

<sup>1</sup> Organismes publics d'exploitation, sociétés publiques de logement, fonds du logement de la Ligue des Familles Nombreuses et sociétés privées qui ne sont ni des banques, ni des banques d'épargne, ni des entreprises régies par le chapitre I<sup>er</sup> de la Loi du 10 juin 1964.

<sup>2</sup> Durée à l'origine.

<sup>3</sup> Après élimination des effets purement comptables des modifications de cours de change.

<sup>4</sup> Banques, banques d'épargne et entreprises régies par le chapitre I<sup>er</sup> de la Loi du 10 juin 1964, établissements de crédit du secteur public (y compris les sociétés publiques de logement et les fonds du logement de la Ligue des Familles nombreuses), Fonds des Rentes, IRC.

<sup>5</sup> Pour les encours, voir tableau XV-4b, colonnes (1) à (5).

<sup>6</sup> Y compris les dépôts constitués par les organismes de placement collectif de droit luxembourgeois pour compte de leurs souscripteurs belges et les dépôts en carnets non exonérés de précompte mobilier.

<sup>7</sup> Il s'agit principalement de bons de caisse et de dépôts à terme venus à échéance.

<sup>8</sup> Pour les encours, voir tableau XV-4b, colonne (6).

**XV - 4b. — ACTIFS FINANCIERS DETENUS PAR LES SOCIÉTÉS<sup>1</sup> ET LES PARTICULIERS  
ACTIFS NON MONÉTAIRES A UN AN AU PLUS<sup>2</sup>  
AUPRES DES INTERMÉDIAIRES FINANCIERS NATIONAUX<sup>3</sup>**

(milliards de francs)

Fin de période	En franc belge					En monnaies étrangères	Total général
	Dépôts en carnets ou livrets ordinaires (1)	Dépôts à terme <sup>4</sup> (2)	Bons de caisse et d'épargne (3)	Divers <sup>5</sup> (4)	Total (5) = (1) à (4)		
1983 .....	1.246,6	544,0	91,8	10,7	1.893,1	129,7	<b>2.022,8</b>
1984 .....	1.360,9	600,3	98,7	11,6	2.071,6	139,2	<b>2.210,8</b>
1985 .....	1.522,9	614,7	125,3	13,8	2.276,8	126,1	<b>2.402,9</b>
1986 .....	1.729,6	709,8	176,8	20,8	2.636,9	116,0	<b>2.753,0</b>
1987 .....	1.953,8	793,4	195,0	25,1	2.967,3	136,8	<b>3.104,1</b>
1988 .....	2.139,1	820,1	208,4	26,7	3.194,3	163,3	<b>3.357,5</b>
1989 .....	2.329,1	989,8	291,7	29,5	3.640,0	212,1	<b>3.852,1</b>
1990 .....	2.070,8	1.398,4	381,9	18,5	3.869,5	195,4	<b>4.065,0</b>
1991 Mars .....	1.938,9	1.483,3	426,2	20,7	3.869,2	251,0	<b>4.120,1</b>
Juin .....	1.947,3	1.466,1	448,6	24,0	3.886,0	240,4	<b>4.126,4</b>
Septembre .....	1.922,1	1.550,4	469,2	25,2	3.967,0	244,2	<b>4.211,2</b>
Décembre .....	1.982,3	1.620,6	495,7	24,2	4.122,7	236,4	<b>4.359,1</b>
1992 Mars .....	1.886,8	1.742,2	526,6	28,4	4.184,0	244,1	<b>4.428,1</b>
Juin .....	1.891,3	1.790,4	548,3	35,7	4.265,6	242,9	<b>4.508,5</b>
Septembre .....	1.835,2	1.921,5	570,8	39,1	4.366,5	248,4	<b>4.614,9</b>
Décembre .....	1.897,4	1.927,4	527,0	324,9	4.676,7	280,3	<b>4.956,9</b>
1993 Mars .....	1.863,1	2.035,0	591,0	357,8	4.846,9	282,1	<b>5.129,1</b>
Juin .....	1.902,4	1.976,4	633,7	388,4	4.900,9	324,6	<b>5.225,5</b>
Septembre .....	1.820,2	2.167,5	703,8	362,9	5.054,3	364,3	<b>5.418,6</b>

<sup>1</sup> Organismes publics d'exploitation, sociétés publiques de logement, fonds du logement de la Ligue des Familles Nombreuses et sociétés privées qui ne sont ni des banques, ni des banques d'épargne, ni des entreprises régies par le chapitre I<sup>er</sup> de la Loi du 10 juin 1964.

<sup>2</sup> Durée à l'origine.

<sup>3</sup> Banques, banques d'épargne et entreprises régies par le chapitre I<sup>er</sup> de la Loi du 10 juin 1964, établissements de crédit du secteur public, Fonds des Rentes, IRC.

<sup>4</sup> Y compris les dépôts constitués par les organismes de placement collectif de droit luxembourgeois pour compte de leurs souscripteurs belges et les dépôts en carnets non exonérés de précompte mobilier.

<sup>5</sup> Il s'agit principalement de bons de caisse et de dépôts à terme venus à échéance.

**XV - 5. — ACTIFS FINANCIERS DETENUS PAR LES SOCIETES<sup>1</sup> ET LES PARTICULIERS  
ACTIFS A PLUS D'UN AN<sup>2</sup>**

(variations en milliards de francs)

Périodes	En franc belge					En monnaies étrangères <sup>3,4</sup>			Total général (9) = (5) + (8)
	Bons de caisse et obligations <sup>5</sup> (1)	Actions <sup>6</sup> (2)	Dépôts (3)	Autres actifs (4)	Total (5) = (1) + (2) + (3) + (4)	Obligations (6)	Actions <sup>7</sup> (7)	Total (8) = (6) + (7)	
1984 .....	+182,1	+20,1	+ 2,1	+ 7,3	+211,6	+108,5	- 4,0	+104,5	<b>+316,1</b>
1985 .....	+267,7	+ 2,6	+ 7,2	+ 3,3	+280,8	+ 85,2	+ 4,9	+ 90,1	<b>+370,9</b>
1986 .....	+ 75,8	+ 8,7	- 0,5	- 0,9	+ 83,2	+ 81,9	+30,8	+112,7	<b>+195,9</b>
1987 .....	+132,7	-14,4	+ 7,3	+ 1,8	+127,4	+ 88,4	+ 0,5	+ 88,9	<b>+216,3</b>
1988 .....	+268,8	+ 2,5	-10,9	+ 8,8	+269,2	+211,0	-18,5	+192,5	<b>+461,7</b>
1989 .....	+ 99,5	+55,8	-13,7	+ 5,0	+146,5	+165,6	+78,1	+243,7	<b>+390,2</b>
1990 .....	+642,8	-19,2	+ 0,1	+ 3,1	+626,8	- 34,5	-19,3	- 53,8	<b>+573,0</b>
1991 .....	+459,7	+ 4,0	+ 8,5	+ 7,2	+479,4	+ 40,4	+ 6,0	+ 46,4	<b>+525,8</b>
1992 .....	+482,2	- 6,0	+ 3,8	+ 3,0	+483,0	- 24,4	- 2,8	- 27,2	<b>+455,8</b>
1991 1 <sup>er</sup> trimestre .....	+163,7	+ 5,4	+ 2,3	+ 3,0	+174,4	+ 3,2	+17,9	+ 21,1	<b>+195,5</b>
2 <sup>e</sup> trimestre .....	+ 80,6	+ 4,8	+ 0,9	+ 3,6	+ 90,0	+ 19,7	- 3,3	+ 16,4	<b>+106,4</b>
3 <sup>e</sup> trimestre .....	+ 74,8	- 3,3	+ 3,0	0,0	+ 74,5	- 19,2	- 1,4	- 20,6	<b>+ 53,9</b>
4 <sup>e</sup> trimestre .....	+140,5	- 2,9	+ 2,3	+ 0,6	+140,5	+ 36,7	- 7,2	+ 29,5	<b>+170,0</b>
1992 1 <sup>er</sup> trimestre .....	+115,3	+ 7,7	- 1,7	+ 2,1	+123,4	- 34,9	+12,3	- 22,6	<b>+100,8</b>
2 <sup>e</sup> trimestre .....	+143,0	- 6,7	+ 1,2	+ 0,3	+137,7	- 32,2	- 7,1	- 39,3	<b>+ 98,4</b>
3 <sup>e</sup> trimestre .....	+ 62,1	- 2,1	+ 3,0	- 0,1	+ 62,8	- 1,3	- 9,3	- 10,6	<b>+ 52,2</b>
4 <sup>e</sup> trimestre .....	+161,8	- 4,8	+ 1,3	+ 0,7	+159,0	+ 44,0	+ 1,3	+ 45,3	<b>+204,4</b>
1993 1 <sup>er</sup> trimestre .....	*+ 30,0	-10,4	0,0	+ 1,7	*+ 21,3	+ 2,9	- 4,6	- 1,7	<b>*+ 19,6</b>
2 <sup>e</sup> trimestre .....	*+105,0	-10,1	+ 4,0	0,0	*+ 98,9	+ 12,3	- 8,5	+ 3,8	<b>*+102,7</b>
3 <sup>e</sup> trimestre .....	*+ 16,0	-11,5	- 3,4	- 0,5	*+ 0,6	+ 55,7	+ 16,5	+ 72,2	<b>*+ 72,8</b>

<sup>1</sup> Organismes publics d'exploitation, sociétés publiques de logement, fonds du logement de la Ligue des Familles Nombreuses et sociétés privées qui ne sont ni des banques, ni des banques d'épargne, ni des entreprises régies par le chapitre I<sup>er</sup> de la Loi du 10 juin 1964.

<sup>2</sup> Durée à l'origine.

<sup>3</sup> Après élimination des effets purement comptables des modifications de cours de change.

<sup>4</sup> Achats nets de titres par des résidents de l'UEBL, après élimination, dans la mesure du possible, des achats nets par des résidents luxembourgeois.

<sup>5</sup> Y compris les obligations en franc luxembourgeois, pour autant qu'elles aient pu être recensées.

<sup>6</sup> Emissions publiques d'actions, après déduction des achats nets, effectués par des non-résidents, d'actions belges, nouvelles ou émises antérieurement.

<sup>7</sup> Y compris les achats nets de parts dans des fonds communs de placement en dehors de l'UEBL.

XV - 6a. — ACTIFS FINANCIERS DETENUS PAR LES SOCIETES<sup>1</sup> ET LES PARTICULIERS

ACTIFS EN FRANC BELGE ET EN MONNAIES ETRANGERES<sup>2</sup> AUPRES DES INTERMEDIAIRES FINANCIERS NATIONAUX

(variations en milliards de francs)

Périodes	BNB	Fonds monétaire, OCP, Fonds des Rentes, IRG	Banques <sup>3</sup>		Etablissements de crédit du secteur public		Banques d'épargne <sup>4</sup>		Total		
	Actifs à un an au plus	Actifs à un an au plus	Actifs à un an au plus	Actifs à plus d'un an	Actifs à un an au plus	Actifs à plus d'un an	Actifs à un an au plus	Actifs à plus d'un an	Actifs à un an au plus	Actifs à plus d'un an	Total général
	(1)	(2)	(3)	(4)	(5)	(6)	(7)	(8)	(9) = (1) + (2) + (3) + (5) + (7)	(10) = (4) + (6) + (8)	(11) = (9) + (10)
1984 .....	- 4,9	- 13,3	+ 68,4	+ 36,2	+ 61,9	+ 67,0	+ 46,0	+ 28,6	+158,2	+131,9	<b>+290,0</b>
1985 .....	- 0,6	+ 12,3	+138,8	+ 43,6	+ 72,8	+ 86,8	+ 32,9	+ 35,0	+256,1	+165,5	<b>+421,6</b>
1986 .....	+ 19,3	+ 8,3	+179,2	+ 9,7	+138,5	+ 16,9	+ 97,2	+ 0,3	+442,6	+ 27,0	<b>+469,5</b>
1987 .....	+ 8,4	- 2,5	+204,5	+ 7,8	+ 87,7	+ 35,8	+ 97,2	+ 1,7	+395,3	+ 45,3	<b>+440,7</b>
1988 .....	+ 3,2	+ 1,1	+158,5	- 0,5	+ 74,1	+ 60,6	+ 84,4	+ 21,1	+321,2	+ 81,2	<b>+402,4</b>
1989 .....	+ 5,4	+ 17,5	+356,6 <sup>5</sup>	+ 48,2 <sup>5</sup>	+175,9	- 12,6	+ 51,1 <sup>5</sup>	- 58,9 <sup>5</sup>	+606,4	- 23,3	<b>+583,1</b>
1990 .....	- 10,1	- 0,7	+185,8	+124,6	+ 9,9	+154,9	+ 65,0	+ 75,8	+249,9	+355,2	<b>+605,1</b>
1991 .....	+ 2,9	- 11,8	+161,5	+104,0	+ 60,3	+100,6	+ 96,5	+ 57,9	+309,4	+262,5	<b>+572,0</b>
1992 .....	- 3,8	- 4,5	+339,8	+185,7	.	.	.	.	+331,5	+185,7	<b>+517,2</b>
1991 1 <sup>er</sup> trimestre .....	- 6,6	+ 2,1	+ 24,8	+ 58,2	+ 14,2	+ 52,8	+ 7,0	+ 30,3	+ 41,4	+141,3	<b>+182,8</b>
2 <sup>e</sup> trimestre .....	+ 25,2	+ 10,9	+ 36,7	+ 26,6	+ 24,9	+ 5,4	+ 27,9	+ 9,7	+125,5	+ 41,7	<b>+167,3</b>
3 <sup>e</sup> trimestre .....	- 21,0	- 14,8	+ 12,2	+ 16,5	- 11,7	+ 14,4	+ 16,0	+ 8,5	- 19,3	+ 39,4	<b>+ 20,1</b>
4 <sup>e</sup> trimestre .....	+ 5,3	- 10,0	+ 87,9	+ 2,7	+ 32,9	+ 27,9	+ 45,6	+ 9,4	+161,7	+ 40,1	<b>+201,8</b>
1992 1 <sup>er</sup> trimestre .....	- 9,8	+ 12,9	+ 13,4	+ 32,5	+ 32,7	+ 36,8	+ 22,0	+ 20,9	+ 71,2	+ 90,2	<b>+161,3</b>
2 <sup>e</sup> trimestre .....	+ 20,7	+ 9,3	+ 99,5	+ 28,4	+ 32,7	+ 7,5	+ 47,6	+ 3,7	+209,7	+ 39,6	<b>+249,3</b>
3 <sup>e</sup> trimestre .....	- 23,9	- 18,3	+ 15,9	- 0,3	- 14,9	+ 17,1	+ 16,1	+ 8,6	- 25,1	+ 25,4	<b>+ 0,3</b>
4 <sup>e</sup> trimestre .....	+ 9,2	- 8,4	+ 75,0	+ 30,6	.	.	.	.	+ 75,7	+ 30,6	<b>+106,2</b>
1993 1 <sup>er</sup> trimestre .....	- 8,5	+ 15,2	+177,3	.	.	.	.	.	+183,9	.	.
2 <sup>e</sup> trimestre .....	+ 25,0	- 9,9	+187,4	.	.	.	.	.	+202,4	.	.
3 <sup>e</sup> trimestre .....	- 20,3	- 3,8	+ 69,1	.	.	.	.	.	+ 45,0	.	.

<sup>1</sup> Organismes publics d'exploitation, sociétés publiques de logement, fonds du logement de la ligue des Familles Nombreuses et sociétés privées qui ne sont ni des banques, ni des banques d'épargne, ni des entreprises régies par le chapitre I<sup>er</sup> de la Loi du 10 juin 1964.

<sup>2</sup> Après élimination des effets purement comptables des modifications de cours de change.

<sup>3</sup> Ensemble des intermédiaires financiers à partir de fin 1992.

<sup>4</sup> Y compris les entreprises régies par le chapitre I<sup>er</sup> de la Loi du 10 juin 1964.

<sup>5</sup> Les chiffres sont influencés par la transformation d'une importante banque d'épargne en banque.

**XV - 6b. — ACTIFS FINANCIERS DETENUS PAR LES SOCIETES<sup>1</sup> ET LES PARTICULIERS**  
**ACTIFS EN FRANC BELGE ET EN MONNAIES ETRANGERES AUPRES DES INTERMEDIAIRES FINANCIERS NATIONAUX**

(milliards de francs)

Fin de période	BNB	Fonds monétaire, OCP, Fonds des Rentes, IRC	Banques <sup>2</sup>		Etablissements de crédit du secteur public		Banques d'épargne <sup>3</sup>		Total		
									Actifs à un an au plus	Actifs à plus d'un an	Total général
									(9) = (1) + (2) + (3) + (5) + (7)	(10) = (4) + (6) + (8)	
(1)	(2)	(3)	(4)	(5)	(6)	(7)	(8)				
1983 .....	375,0	88,9	1.362,2	375,3	748,4	968,5	406,6	368,1	2.981,0	1.711,8	<b>4.692,9</b>
1984 <sup>4</sup> .....	370,1	75,6	1.435,5	411,5	814,9	1.032,5	452,6	396,7	3.148,7	1.840,6	<b>4.989,4</b>
1985 .....	369,4	87,9	1.562,5	455,2	887,7	1.119,3	485,5	431,7	3.393,0	2.006,1	<b>5.399,2</b>
1986 .....	388,8	96,2	1.732,2	464,9	1.026,2	1.136,2	582,6	432,0	3.826,0	2.033,1	<b>5.859,1</b>
1987 .....	397,2	93,7	1.931,0	472,7	1.113,9	1.172,0	679,9	433,7	4.215,7	2.078,4	<b>6.294,2</b>
1988 .....	400,4	94,8	2.095,7	472,1	1.188,0	1.232,7	764,3	454,9	4.543,1	2.159,7	<b>6.702,8</b>
1989 .....	405,8	112,3	2.439,1 <sup>5</sup>	520,3 <sup>5</sup>	1.363,9	1.220,1	815,3 <sup>5</sup>	395,9 <sup>5</sup>	5.136,3	2.136,4	<b>7.272,7</b>
1990 .....	395,7	111,5	2.605,5	644,9	1.373,8	1.374,9	880,3	471,8	5.366,9	2.491,5	<b>7.858,4</b>
1991 Mars .....	389,1	113,6	2.639,8	703,1	1.388,0	1.427,7	887,3	502,1	5.417,9	2.632,8	<b>8.050,7</b>
Juin .....	414,3	124,5	2.682,3	729,7	1.412,8	1.433,1	915,2	511,8	5.549,1	2.674,6	<b>8.223,7</b>
Septembre .....	393,3	109,7	2.687,1	746,2	1.401,2	1.447,5	931,2	520,3	5.522,5	2.714,0	<b>8.236,5</b>
Décembre .....	398,6	99,7	2.766,3	748,9	1.434,1	1.475,5	976,8	529,7	5.675,5	2.754,1	<b>8.429,6</b>
1992 Mars .....	388,8	112,7	2.801,3	781,3	1.466,8	1.512,3	998,8	550,6	5.768,3	2.844,2	<b>8.612,5</b>
Juin .....	409,5	122,0	2.894,4	809,8	1.499,5	1.519,8	1.046,4	554,2	5.971,8	2.883,8	<b>8.855,6</b>
Septembre .....	385,6	103,7	2.899,2	809,4	1.484,6	1.536,9	1.062,4	562,9	5.935,5	2.909,2	<b>8.844,7</b>
Décembre .....	394,8	95,3	5.803,0	2.925,2	.	.	.	.	6.293,0	2.925,2	<b>9.218,2</b>
1993 Mars .....	386,2	110,4	6.008,4	.	.	.	.	.	6.505,0	.	.
Juin .....	411,2	100,5	6.204,7	.	.	.	.	.	6.716,4	.	.
Septembre .....	390,8	96,7	6.286,0	.	.	.	.	.	6.773,6	.	.

<sup>1</sup> Organismes publics d'exploitation, sociétés publiques de logement, fonds du logement de la Ligue des Familles Nombreuses et sociétés privées qui ne sont ni des banques, ni des banques d'épargne, ni des entreprises régies par le chapitre I<sup>er</sup> de la Loi du 10 juin 1964.

<sup>2</sup> Ensemble des intermédiaires financiers à partir de fin 1992.

<sup>3</sup> Y compris les entreprises régies par le chapitre I<sup>er</sup> de la Loi du 10 juin 1964.

<sup>4</sup> Des ruptures de séries, de faible ampleur, se sont produites en raison d'améliorations dans le recensement de certains encours.

<sup>5</sup> Les chiffres sont influencés par la transformation d'une importante banque d'épargne en banque.



## XVI.1 — ENGAGEMENTS DES PARTICULIERS, DES SOCIÉTÉS ET DES ENTREPRISES INDIVIDUELLES \*

### 1. — ENGAGEMENTS DES PARTICULIERS, DES SOCIÉTÉS<sup>2</sup> ET DES ENTREPRISES INDIVIDUELLES

(variations en milliards de francs)

Période	Engagements contractés principalement par des particuliers				Engagements contractés principalement par des sociétés <sup>2</sup> et entreprises individuelles							Total			
	Prêts personnels et à tempérament	Crédits hypothécaires <sup>3</sup>	Autres <sup>4</sup>	Total	Actions	Obligations		Billets de Trésorerie (loi 22/7/91)	Emprunts contractés auprès des intermédiaires financiers belges		Autres engagements <sup>5</sup>	Total	Total général	dont <sup>7</sup>	
						Organismes publics d'exploitation <sup>6</sup>	Sociétés privées		Crédits d'investissement et crédit-bail	Autres crédits				Franc belge	Monnaies étrangères <sup>8</sup>
(1)	(2)	(3)	(4) = (1) à (3)	(5)	(6)	(7)	(8)	(9)	(10)	(11)	(12) = (5) à (11)	(13) = (4) + (12)	(14)	(15)	
1985 .....	23,5	22,7	2,9	49,1	12,9	-30,5	- 1,2	—	46,6	44,3	188,6	260,7	309,7	244,3	15,8
1986 .....	30,7	54,2	- 1,6	83,4	21,7	-20,8	-13,3	—	72,7	26,0	127,6	214,0	297,3	258,4	14,4
1987 .....	34,6	83,7	1,5	119,9	30,1	-45,7	-17,4	—	132,1	30,6	183,8	313,7	433,5	364,1	7,9
1988 .....	31,2	99,3	- 0,2	130,3	45,8	-42,9	16,2	—	147,6	168,0	207,4	542,1	672,5	480,7	56,9
1989 .....	31,7	141,8	6,1	179,7	93,0	-20,5	13,3	—	155,9	293,2	334,1	868,9	1.048,4	739,9	65,7
1990 .....	31,0	99,5	4,6	135,1	16,2	-51,8	- 7,9	—	169,3	68,4	342,7	537,0	672,0	423,7	6,2
1991 .....	25,0	76,0	4,3	105,3	36,8	-31,8	16,7	—	118,8	144,4	416,1	701,2	806,5	483,1	46,1
1992 .....	21,4	105,3	1,4	128,2	11,0	- 7,2	2,4	11,1	124,6	51,6	376,4	570,0	698,2	329,9	26,8
1993 .....	-24,6	115,7	-22,8	68,4	24,6	2,3	1,8	11,6	67,5	42,0	292,4	358,3	426,6	168,1	- 6,0
1990 4 <sup>e</sup> trim.	- 2,2	32,4	4,2	34,4	5,2	-11,8	- 0,1	—	36,0	66,4	115,3	211,0	245,4	171,8	-10,1
1991 1 <sup>er</sup> trim.	- 4,3	21,4	- 1,0	16,1	5,2	- 6,1	4,4	—	23,9	53,9	82,2	163,5	179,6	81,7	27,9
2 <sup>e</sup> trim.	36,1	11,8	0,5	48,4	27,0	-21,6	4,2	—	36,4	32,3	152,9	231,2	279,6	184,3	18,0
3 <sup>e</sup> trim.	- 7,4	16,1	1,2	9,9	2,8	- 5,9	1,3	—	31,7	26,3	22,2	78,4	88,3	55,9	- 4,7
4 <sup>e</sup> trim.	0,6	26,7	3,6	30,9	1,8	1,9	6,8	—	26,8	32,0	158,8	228,1	259,0	161,2	4,9
1992 1 <sup>er</sup> trim.	1,0	18,0	- 0,1	18,9	3,9	- 7,6	0,1	—	32,7	- 3,9	41,3	66,5	85,4	16,3	3,6
2 <sup>e</sup> trim.	42,5	31,1	2,3	75,9	2,3	4,1	1,0	—	51,7	55,0	138,7	252,8	328,7	202,8	16,0
3 <sup>e</sup> trim.	-16,6	22,7	- 0,4	5,7	1,0	- 7,3	1,5	4,9	26,3	19,1	80,4	125,9	131,8	26,0	38,6
4 <sup>e</sup> trim.	- 5,5	33,5	- 0,3	27,7	3,8	3,6	- 0,2	6,2	13,9	-18,5	116,0	124,8	152,7	84,8	-31,4
1993 1 <sup>er</sup> trim. *	-30,0	-5,1	14,0	-21,1	0,5	- 3,1	- 1,5	1,4	48,0	-13,6	68,8	100,6	79,5	- 8,7	- 4,6
2 <sup>e</sup> trim. *	9,1	42,2	9,2	60,5	4,9	- 6,4	0,3	9,6	52,0	61,4	42,5	164,2	224,7	197,6	- 5,8
3 <sup>e</sup> trim. *	-12,4	57,0	-53,9	- 9,3	5,4	6,5	- 1,2	-6,7	-6,6	-91,2	65,9	-28,0	-37,3	-87,8	6,6
4 <sup>e</sup> trim. *	8,7	21,6	7,9	38,3	13,8	5,3	4,2	7,3	-25,9	1,4	115,2	121,5	159,7	67,0	- 2,2

<sup>1</sup> La ventilation des crédits par secteur est élaborée depuis janvier 1993 telle que rapportée par les institutions de crédit contrairement à la période précédente où la sectorisation était déterminée selon la nature des crédits. A partir de 1993, les engagements des entreprises individuelles sont comprises dans les engagements des particuliers.

<sup>2</sup> Organismes publics d'exploitation et sociétés privées qui ne sont pas régies par la loi du 22 mars 1993.

<sup>3</sup> A l'exception des emprunts hypothécaires contractés auprès des « Autres intermédiaires financiers » tels que définis à la note <sup>3</sup> du tableau XVI-3a.

<sup>4</sup> Il s'agit principalement de crédits à court terme (notamment d'avances sur nantissement).

<sup>5</sup> Comprend les nouveaux engagements à l'égard des pouvoirs publics et de l'étranger, non compris dans les colonnes (5) à (7).

<sup>6</sup> Y compris les sociétés de logement.

<sup>7</sup> Le solde concerne les engagements à l'égard de l'étranger dont la ventilation entre franc belge et monnaies étrangères n'est pas connue ou n'a pas de sens.

<sup>8</sup> Après élimination de l'incidence purement comptable des variations de cours de change.

\* **Référence bibliographique** : *Bulletin de la Banque Nationale de Belgique*, LXIV<sup>e</sup> Année, n<sup>os</sup> 7-8, juillet-août 1991.

**XVI - 2a. — ENGAGEMENTS<sup>1</sup> CONTRACTES PAR LES PARTICULIERS, LES SOCIÉTÉS<sup>2</sup> ET LES ENTREPRISES INDIVIDUELLES AUPRES DES INTERMÉDIAIRES FINANCIERS NATIONAUX**

(variations en milliards de francs)

Période	BNB, Fonds Monétaire, OCP, Fonds des Rentes, IRC		Banques <sup>4</sup>		Banques d'épargne et entreprises régies par le chapitre 1 <sup>er</sup> de la loi du 10 juin 1964		Etablissements de crédit du secteur public		Total	
	Particuliers	Sociétés et entreprises individuelles	Particuliers	Sociétés et entreprises individuelles	Particuliers	Sociétés et entreprises individuelles	Particuliers	Sociétés et entreprises individuelles	Particuliers <sup>3</sup>	Sociétés et entreprises individuelles
	(1)	(2)	(3)	(4)	(5)	(6)	(7)	(8)	(9) = (1) + (3) + (5) + (7)	(10) = (2) + (4) + (6) + (8)
1985 .....	0,0	-1,1	20,6	45,9	3,1	1,2	13,3	31,6	37,0	77,6
1986 .....	0,0	2,4	31,5	55,6	13,6	17,7	29,2	9,3	74,3	85,0
1987 .....	0,0	-0,7	41,9	98,1	15,7	11,7	59,1	19,2	116,7	128,3
1988 .....	0,0	0,2	45,7	223,1	20,9	30,0	60,0	35,7	126,6	289,0
1989 .....	0,0	2,1	93,0	348,0	- 5,8	44,1	89,3	42,9	176,5	437,1
1990 .....	0,0	-3,6	43,4	77,6	34,6	51,3	58,1	55,8	136,1	181,1
1991 .....	0,0	-2,2	39,4	159,6	31,6	38,3	29,2	45,3	100,2	241,0
1992 .....	0,0	-0,2	48,4	65,0	38,8	51,1	37,0	40,2	124,2	156,1
1993 .....	0,0	0,1	63,8	15,4	—	—	—	—	63,8	15,5
1990 4 <sup>e</sup> trimestre .....	0,0	-1,5	3,9	50,0	8,5	18,1	20,4	19,3	32,8	85,9
1991 1 <sup>er</sup> trimestre .....	0,0	-0,5	4,3	50,0	3,6	9,9	5,0	3,5	12,9	68,9
2 <sup>e</sup> trimestre .....	0,0	-1,6	28,1	32,6	13,8	14,9	5,6	11,3	47,5	65,7
3 <sup>e</sup> trimestre .....	0,0	-0,1	- 0,6	26,7	4,5	14,3	5,7	14,4	9,6	55,3
4 <sup>e</sup> trimestre .....	0,0	0,1	7,6	50,3	9,7	- 0,8	12,9	16,1	30,2	65,6
1992 1 <sup>er</sup> trimestre .....	0,0	0,1	3,9	4,8	8,9	7,8	3,8	10,0	16,6	22,7
2 <sup>e</sup> trimestre .....	0,0	0,0	43,4	56,9	12,8	29,3	19,1	8,1	75,3	94,3
3 <sup>e</sup> trimestre .....	0,0	0,0	- 4,3	33,3	9,0	- 4,9	0,8	13,8	5,5	42,2
4 <sup>e</sup> trimestre .....	0,0	-0,3	5,4	- 30,0	8,1	18,9	13,3	8,3	26,8	- 3,1
1993 1 <sup>er</sup> trimestre .....	0,0	0,1	-23,0	28,2	—	—	—	—	-23,0	28,3
2 <sup>e</sup> trimestre .....	0,0	0,0	60,2	118,8	—	—	—	—	60,2	118,8
3 <sup>e</sup> trimestre .....	0,0	0,0	- 9,0	-108,6	—	—	—	—	- 9,0	-108,6
4 <sup>e</sup> trimestre .....	0,0	0,0	35,6	- 23,0	—	—	—	—	35,6	- 23,0

<sup>1</sup> Obligations et crédits (en franc belge et en monnaies étrangères).

<sup>2</sup> Organismes publics d'exploitation et sociétés privées qui ne sont pas régies par la loi du 22 mars 1993.

<sup>3</sup> Voir colonne (4) du tableau XVI-1, dont on retranche les montants de la colonne (8) du tableau XVI-3a.

<sup>4</sup> Ensemble des intermédiaires financiers à partir de 1993.

**XVI - 2b. — ENGAGEMENTS<sup>1</sup> CONTRACTES PAR LES PARTICULIERS, LES SOCIÉTÉS<sup>2</sup> ET LES ENTREPRISES INDIVIDUELLES AUPRES DES INTERMÉDIAIRES FINANCIERS NATIONAUX**

(encours en milliards de francs)

Fin de période	BNB, Fonds Monétaire, OCP, Fonds des Rentes, IRC		Banques <sup>1</sup>		Banques d'épargne et entreprises régies par le chapitre 1 <sup>er</sup> de la loi du 10 juin 1964		Etablissements de crédit du secteur public		Total	
	Particuliers	Sociétés et entreprises individuelles	Particuliers	Sociétés et entreprises individuelles	Particuliers	Sociétés et entreprises individuelles	Particuliers	Sociétés et entreprises individuelles	Particuliers	Sociétés et entreprises individuelles
	(1)	(2)	(3)	(4)	(5)	(6)	(7)	(8)	(9) = (1)+(3)+(5)+(7)	(10) = (2)+(4)+(6)+(8)
1984 .....	0,0	3,8	226,9	1.130,7	241,5	223,0	320,4	506,5	788,8	1.864,0
1985 .....	0,0	2,7	247,6	1.159,4	244,4	224,2	333,8	538,0	825,8	1.924,3
1986 .....	0,0	5,1	279,2	1.199,0	258,0	241,8	363,0	547,4	900,2	1.993,3
1987 .....	0,0	4,4	321,1	1.289,5	273,7	253,4	422,1	566,6	1.016,9	2.113,9
1988 .....	0,0	4,6	366,7	1.525,9	294,6	283,5	482,1	602,3	1.143,4	2.416,3
1989 .....	0,0	6,7	459,8	1.862,9	288,8	327,6	571,4	645,2	1.320,0	2.842,4
1990 .....	0,0	3,2	503,2	1.915,9	323,4	378,9	629,5	701,0	1.456,1	2.999,0
1991 .....	0,0	1,0	542,5	2.087,7	354,9	417,2	658,7	746,4	1.556,1	3.252,3
1992 .....	0,0	0,8	591,0	2.151,1	393,7	468,2	695,7	786,6	1.680,4	3.406,7
1993 .....	0,0	0,9	2.434,8	2.887,4	—	—	—	—	2.434,8	2.888,3
1990 3 <sup>e</sup> trimestre .....	0,0	4,6	499,3	1.876,2	314,9	360,8	609,1	681,7	1.423,3	2.923,3
4 <sup>e</sup> trimestre .....	0,0	3,2	503,2	1.915,9	323,4	378,9	629,5	701,0	1.456,1	2.999,0
1991 1 <sup>er</sup> trimestre .....	0,0	2,6	507,5	1.987,3	326,9	388,8	634,5	704,5	1.468,9	3.083,2
2 <sup>e</sup> trimestre .....	0,0	1,1	535,5	2.030,4	340,7	403,7	640,1	715,8	1.516,3	3.151,0
3 <sup>e</sup> trimestre .....	0,0	1,0	535,0	2.042,5	345,2	418,0	645,8	730,2	1.526,0	3.191,7
4 <sup>e</sup> trimestre .....	0,0	1,0	542,5	2.087,7	354,9	417,2	658,7	746,4	1.556,1	3.252,3
1992 1 <sup>er</sup> trimestre .....	0,0	1,1	546,4	2.106,0	363,8	425,0	662,5	756,4	1.572,7	3.288,5
2 <sup>e</sup> trimestre .....	0,0	1,1	589,9	2.153,1	376,6	454,2	681,6	764,5	1.648,1	3.372,9
3 <sup>e</sup> trimestre .....	0,0	1,1	585,6	2.168,0	385,6	449,3	682,4	778,3	1.653,6	3.396,7
4 <sup>e</sup> trimestre .....	0,0	0,8	591,0	2.151,1	393,7	468,2	695,7	786,6	1.680,4	3.406,7
1993 1 <sup>er</sup> trimestre .....	0,0	0,9	2.348,0	2.915,2	—	—	—	—	2.348,0	2.916,1
2 <sup>e</sup> trimestre .....	0,0	0,9	2.408,2	3.044,4	—	—	—	—	2.408,2	3.045,3
3 <sup>e</sup> trimestre .....	0,0	0,9	2.399,2	2.946,0	—	—	—	—	2.399,2	2.946,9
4 <sup>e</sup> trimestre .....	0,0	0,9	2.434,8	2.887,4	—	—	—	—	2.434,8	2.888,3

<sup>1</sup> Obligations et crédits (en franc belge et en monnaies étrangères).

<sup>3</sup> Ensemble des intermédiaires financiers à partir de 1993.

<sup>2</sup> Organismes publics d'exploitation et sociétés privées qui ne sont pas régies par la loi du 22 mars 1993.

## XVI - 3a. — ENGAGEMENTS CONTRACTES PRINCIPALEMENT PAR LES PARTICULIERS — VENTILATION PAR CREANCIER

(variations en milliards de francs)

Période	Prêts personnels et prêts à tempérament				Crédits hypothécaires						Autres			
	Banques <sup>7</sup>	Banques d'épargne <sup>1</sup>	Etablissements de crédit du secteur public	Total <sup>2</sup>	Banques <sup>7</sup>	Banques d'épargne <sup>1</sup>	Etablissements de crédit du secteur public	Sociétés de logement + Sécurité sociale <sup>3</sup>	Total <sup>4</sup>	p.m. Autres intermédiaires financiers <sup>5</sup>	Banques d'épargne <sup>1</sup>	Etablissements de crédit du secteur public	Total <sup>6</sup>	p.m. Autres intermédiaires financiers <sup>5</sup>
	(1)	(2)	(3)	(4) = (1) + (2) + (3)	(5)	(6)	(7)	(8)	(9) = (5) à (8)	(10)	(11)	(12)	(13) = (11) + (12)	(14)
1985 .....	17,0	3,4	3,1	23,5	3,7	- 1,4	8,4	12,0	22,6	5,4	0,9	1,8	2,7	0,4
1986 .....	18,3	7,4	5,0	30,7	13,2	5,8	26,1	9,0	54,3	8,9	0,5	- 1,9	- 1,4	- 1,9
1987 .....	17,6	9,2	7,7	34,5	24,2	5,9	50,6	3,0	83,8	5,1	0,7	0,8	1,5	4,4
1988 .....	16,1	8,6	6,4	31,1	29,7	13,2	52,7	3,7	99,2	11,0	- 1,0	0,9	- 0,1	- 1,6
1989 .....	22,4	1,1	8,2	31,7	70,6	- 7,7	75,5	3,1	141,8	16,9	0,7	5,4	6,1	6,2
1990 .....	12,6	9,3	9,1	31,0	30,7	22,8	46,7	- 0,9	99,5	17,1	2,5	2,1	4,6	4,4
1991 .....	12,0	10,3	2,7	25,0	27,3	20,7	22,9	5,1	75,1	7,8	0,6	3,7	4,3	1,4
1992 .....	5,2	7,4	8,8	21,4	43,1	31,9	26,3	3,9	104,3	3,4	- 0,5	1,9	1,4	- 2,7
1993 .....	- 24,6	—	—	- 24,6	111,2	—	—	4,6	115,8	—	—	—	- 22,8	—
1990 4 <sup>e</sup> trimestre ...	- 4,0	0,0	1,8	- 2,2	7,9	6,5	16,3	1,7	32,4	—	2,0	2,3	4,3	—
1991 1 <sup>er</sup> trimestre ...	- 6,4	1,6	0,5	- 4,3	10,6	3,4	4,2	3,2	21,4	—	- 1,4	0,4	- 1,0	—
2 <sup>e</sup> trimestre ...	26,6	7,7	1,8	36,1	1,5	5,7	3,7	0,9	11,8	—	0,3	0,1	0,4	—
3 <sup>e</sup> trimestre ...	- 7,8	0,5	- 0,2	- 7,4	7,2	3,7	5,0	0,3	16,2	—	0,3	0,9	1,2	—
4 <sup>e</sup> trimestre ...	- 0,4	0,5	0,6	0,6	8,0	7,9	10,0	0,7	26,6	—	1,4	2,3	3,7	—
1992 1 <sup>er</sup> trimestre ...	- 2,6	2,0	1,7	1,0	6,5	5,8	3,3	2,3	17,9	—	1,1	- 1,2	- 0,1	—
2 <sup>e</sup> trimestre ...	29,5	5,7	7,3	42,5	13,9	9,4	7,3	0,5	31,1	—	- 2,2	4,5	2,3	—
3 <sup>e</sup> trimestre ...	- 15,4	- 0,9	- 0,4	- 16,6	11,1	7,7	3,8	- 0,2	22,8	—	2,2	- 2,6	- 0,4	—
4 <sup>e</sup> trimestre ...	- 6,3	0,6	0,2	- 5,5	11,6	9,0	11,9	0,9	33,4	—	- 1,6	1,2	- 0,3	—
1993 1 <sup>er</sup> trimestre . *	- 30,0	—	—	- 30,0	- 7,0	—	—	2,0	- 5,0	—	—	—	14,0	—
2 <sup>e</sup> trimestre . *	9,1	—	—	9,1	42,0	—	—	0,2	42,2	—	—	—	9,2	—
3 <sup>e</sup> trimestre . *	- 12,4	—	—	- 12,4	57,3	—	—	- 0,3	57,0	—	—	—	- 53,9	—
4 <sup>e</sup> trimestre . *	8,7	—	—	8,7	18,9	—	—	2,7	21,6	—	—	—	7,9	—

<sup>1</sup> Y compris les entreprises régies par le chapitre I<sup>er</sup> de la loi du 10 juin 1964.

<sup>2</sup> Cf. colonne (1) du tableau XVI-1.

<sup>3</sup> Il s'agit tant des crédits hypothécaires octroyés directement aux particuliers que de ceux accordés aux organismes de logement social principalement par les fonds de pension légaux et les organismes d'assurance contre les accidents du travail.

<sup>4</sup> Cf. colonne (2) du tableau XVI-1.

<sup>5</sup> Variations annuelles des crédits octroyés par les principales compagnies d'assurance (y compris la CGER-entité II, sauf pour la partie sécurité sociale), les fonds de pension (autres que légaux) et les sociétés hypothécaires et de capitalisation non reprises parmi les établissements de crédit. Dans le cas des compagnies d'assurance, il s'agit de crédits à terme fixe ne tenant pas compte de leur reconstitution par adjonction d'une assurance-vie mixte.

<sup>6</sup> Cf. colonne (3) du tableau XVI-1.

<sup>7</sup> Ensemble des intermédiaires financiers à partir de 1993.

**XVI - 3b. — ENGAGEMENTS CONTRACTES PRINCIPALEMENT PAR LES PARTICULIERS —  
VENTILATION PAR CREANCIER**

(encours en milliards de francs)

Fin de période	Prêts personnels et prêts à tempérament				Crédits hypothécaires						Autres			
	Banques <sup>4</sup>	Banques d'épargne <sup>1</sup>	Etablissements de crédit du secteur public	Total	Banques <sup>4</sup>	Banques d'épargne <sup>1</sup>	Etablissements de crédit du secteur public	Sociétés de logement + Sécurité sociale <sup>2</sup>	Total	p.m. Autres intermédiaires financiers <sup>3</sup>	Banques d'épargne <sup>1</sup>	Etablissements de crédit du secteur public	Total	p.m. Autres intermédiaires financiers <sup>3</sup>
	(1)	(2)	(3)	(4) = (1) + (2) + (3)	(5)	(6)	(7)	(8)	(9) = (5) à (8)	(10)	(11)	(12)	(13) = (11) + (12)	(14)
1984 .....	111,4	32,1	12,1	155,6	115,5	207,3	301,4	333,6	957,8	159,0	2,1	6,9	9,0	21,6
1985 .....	128,3	35,4	15,2	178,9	119,2	205,9	309,8	345,7	980,5	164,4	3,1	8,8	11,9	22,0
1986 .....	146,6	42,8	20,2	209,6	132,5	211,6	335,9	354,7	1.034,7	173,3	3,6	6,8	10,4	20,1
1987 .....	164,3	52,0	27,9	244,2	156,7	217,5	386,5	357,7	1.118,4	178,3	4,2	7,7	11,9	24,5
1988 .....	180,4	60,7	34,3	275,4	186,4	230,7	439,2	361,4	1.217,7	189,3	3,1	8,5	11,6	22,9
1989 .....	202,7	61,9	42,6	307,2	257,1	223,0	514,8	364,5	1.359,4	206,2	3,8	14,0	17,8	29,1
1990 .....	215,2	71,2	51,7	338,2	287,9	245,8	561,6	363,5	1.458,9	223,3	6,3	16,1	22,4	33,6
1991 .....	227,3	81,5	54,4	363,1	315,3	266,5	584,5	368,7	1.535,0	231,1	6,9	19,8	26,7	35,0
1992 .....	232,5	88,9	63,2	384,5	358,5	298,4	610,7	372,7	1.640,3	234,5	6,4	21,8	28,1	32,3
1993 .....	306,4	—	—	306,4	1.377,2	—	—	377,4	1.754,6	—	—	—	751,2	—
1990 3 <sup>e</sup> trimestre ...	219,2	71,2	49,9	340,3	280,1	239,3	545,3	361,8	1.426,4	—	4,3	13,9	18,2	—
4 <sup>e</sup> trimestre ...	215,2	71,2	51,7	338,2	287,9	245,8	561,6	363,5	1.458,8	223,3	6,3	16,1	22,4	33,6
1991 1 <sup>er</sup> trimestre ...	208,9	72,8	52,2	333,8	298,6	249,2	565,8	366,7	1.480,3	—	4,9	16,5	21,4	—
2 <sup>e</sup> trimestre ...	235,5	80,5	54,0	370,0	300,1	255,0	569,5	367,7	1.492,3	—	5,3	16,7	22,0	—
3 <sup>e</sup> trimestre ...	227,7	81,0	53,8	362,5	307,3	258,6	574,5	368,0	1.508,4	—	5,5	17,6	23,1	—
4 <sup>e</sup> trimestre ...	227,3	81,5	54,4	363,1	315,3	266,5	584,5	368,7	1.535,0	231,1	6,9	19,8	26,7	35,0
1992 1 <sup>er</sup> trimestre ...	224,6	83,5	56,1	364,2	321,8	272,3	587,8	371,0	1.552,9	—	8,0	18,6	26,6	—
2 <sup>e</sup> trimestre ...	254,1	89,2	63,4	406,7	335,8	281,7	595,1	371,6	1.584,2	—	5,7	23,2	28,9	—
3 <sup>e</sup> trimestre ...	238,7	88,3	63,0	390,0	346,9	289,4	598,8	371,8	1.606,9	—	7,9	20,5	28,5	—
4 <sup>e</sup> trimestre ...	232,5	88,9	63,2	384,5	358,5	298,4	610,7	372,7	1.640,3	—	6,4	21,8	28,1	—
1993 1 <sup>er</sup> trimestre . *	301,0	—	—	301,0	1.259,0	—	—	374,7	1.633,7	—	—	—	788,0	—
2 <sup>e</sup> trimestre . *	310,1	—	—	310,1	1.301,0	—	—	374,9	1.675,9	—	—	—	797,2	—
3 <sup>e</sup> trimestre . *	297,7	—	—	297,7	1.358,3	—	—	374,7	1.733,0	—	—	—	743,2	—
4 <sup>e</sup> trimestre . *	306,4	—	—	306,4	1.377,2	—	—	377,4	1.754,6	—	—	—	751,2	—

<sup>1</sup> Y compris les entreprises régies par le chapitre I<sup>er</sup> de la loi du 10 juin 1964.

<sup>2</sup> Il s'agit tant des crédits hypothécaires octroyés directement aux particuliers que de ceux accordés aux organismes de logement social principalement par les fonds de pension légaux et les organismes d'assurance contre les accidents du travail.

<sup>3</sup> Principales compagnies d'assurance (y compris la CGER-entité II, sauf pour la partie sécurité sociale), fonds de pension (autres que légaux) et sociétés hypothécaires et de capitalisation non reprises parmi les établissements de crédit. Dans le cas des compagnies d'assurance, il s'agit de crédits à terme fixe ne tenant pas compte de leur reconstitution par adjonction d'une assurance-vie mixte.

<sup>4</sup> Ensemble des intermédiaires à partir de 1993. A partir de 1993 la notion particuliers comprend les ménages et les indépendants.

## XVI - 4. — CREDIT A LA CONSOMMATION : VENTE A TEMPERAMENT, PRET A TEMPERAMENT, CREDIT-BAIL ET OUVERTURE DE CREDIT

### 1. Résultats généraux

Source : INS, Statistiques du commerce.

Période	Nombre de contrats à la fin du semestre (milliers) <sup>1</sup>					Encours des crédits à la fin du semestre (milliards de francs)					Crédits octroyés durant le semestre (milliards de francs)				
	Vente à tempérament (1)	Prêt à tempérament <sup>2</sup> (2)	Crédit-bail <sup>3</sup> (3)	Ouverture de crédit <sup>3</sup> (4)	Total (5) = (1) à (4)	Vente à tempérament (6)	Prêt à tempérament <sup>2</sup> (7)	Crédit-bail <sup>3</sup> (8)	Ouverture de crédit <sup>3</sup> (9)	Total (10) = (6) à (9)	Vente à tempérament (11)	Prêt à tempérament <sup>2</sup> (12)	Crédit-bail <sup>3</sup> (13)	Ouverture de crédit <sup>3</sup> (14)	Total (15) = (11) à (14)
1986 1 <sup>er</sup> semestre .....	1.468	782			2.250	108,2	107,2			228,1	41,1	48,6			89,7
2 <sup>e</sup> semestre .....	1.576	843			2.419	111,7	112,5			238,8	36,2	50,5			86,7
1987 1 <sup>er</sup> semestre .....	1.721	932			2.653	124,7	134,0			271,8	45,4	75,5			120,9
2 <sup>e</sup> semestre .....	1.756	925			2.681	130,4	129,8			276,6	40,2	44,5			84,7
1988 1 <sup>er</sup> semestre .....	1.769	996			2.765	143,8	152,9			313,2	52,4	82,9			135,3
2 <sup>e</sup> semestre .....	1.791	988			2.379	147,5	142,5			309,2	42,2	46,0			88,2
1989 1 <sup>er</sup> semestre .....	1.819	1.044			2.863	162,1	170,0			351,4	56,9	92,5			149,4
2 <sup>e</sup> semestre .....	1.728	1.022			2.750	166,2	159,8			348,4	47,8	47,2			95,0
1990 1 <sup>er</sup> semestre .....	1.789	1.039			2.828	183,9	185,0			391,0	63,5	96,4			159,9
2 <sup>e</sup> semestre .....	1.751	1.042			2.793	182,3	180,2			389,5	47,4	56,3			103,6
1991 1 <sup>er</sup> semestre .....	1.719	1.046			2.765	187,2	208,0			420,2	53,4	99,5			152,9
2 <sup>e</sup> semestre .....	1.748	1.039			2.787	185,9	200,5			414,9	47,1	62,3			109,4
1992 1 <sup>er</sup> semestre .....	1.806	1.088			2.894	197,0	232,9			455,2	62,0	108,2			170,2
2 <sup>e</sup> semestre .....	1.769	1.075			2.844	186,4	220,4			436,5	46,4	64,1			110,5
1993 1 <sup>er</sup> semestre .....	1.508	1.082			2.590	186,0	243,2			459,9	55,9	99,1			155,0
2 <sup>e</sup> semestre .....	1.485	1.015			2.500	180,5	225,6			439,6	46,5	62,4			108,9

<sup>1</sup> A l'exclusion des arriérés.

<sup>2</sup> Jusqu'à décembre 1993 inclus, seuls sont concernés les prêts personnels.

<sup>3</sup> Seulement disponible à partir de 1994.

Référence bibliographique : Bulletin de la Banque Nationale de Belgique, LXIX<sup>e</sup> année, n° 9, septembre 1994.

**XVI - 4. — CREDIT A LA CONSOMMATION : VENTE A TEMPERAMENT, PRET A TEMPERAMENT, CREDIT-BAIL ET OUVERTURE DE CREDIT**

**2. Contrats non honorés**

Source : Centrale des Crédits aux Particuliers de la Banque Nationale de Belgique.

Fin de période	Nombre de personnes enregistrées (milliers)	Nombre de contrats enregistrés (milliers)	Contrats enregistrés et non régularisés (milliers)	Arriéré ou montant exigible des contrats visés à la colonne précédente <sup>1</sup> (milliards de francs)	p.m. Indice du nombre de consultations <sup>2</sup> pendant la période (1993 = 100)
1989 .....	176,3	182,6	127,5	10,8	65
1990 .....	206,2	225,7	160,0	14,4	65
1991 .....	244,1	272,9	196,6	18,9	65
1992 .....	268,0	305,8	221,2	23,0	65
1993 .....	305,8	355,8	277,1	28,2	100
1992 1 <sup>er</sup> trimestre .....	250,0	281,4	202,8	19,7	70
2 <sup>e</sup> trimestre .....	255,8	288,8	207,9	20,7	63
3 <sup>e</sup> trimestre .....	260,3	295,7	213,7	21,5	62
4 <sup>e</sup> trimestre .....	268,0	305,8	221,1	23,0	64
1993 1 <sup>er</sup> trimestre .....	277,4	314,8	228,3	21,5	107
2 <sup>e</sup> trimestre .....	282,1	320,2	239,4	22,8	104
3 <sup>e</sup> trimestre .....	293,2	337,5	257,3	24,5	99
4 <sup>e</sup> trimestre .....	305,8	355,8	277,1	28,2	90
1994 1 <sup>er</sup> trimestre .....	311,2	366,4	287,9	27,5	119
2 <sup>e</sup> trimestre .....	315,5	376,0	302,2	28,6	113
1994 Janvier .....	304,9	355,6	276,9	26,4	116
Février .....	308,6	361,7	283,2	26,9	117
Mars .....	311,2	366,4	287,9	27,5	125
Avril .....	312,4	369,9	291,5	28,1	110
Mai .....	312,9	372,4	293,1	28,2	115
Juin .....	315,5	376,0	302,2	28,6	113
Juillet .....	319,8	385,2	303,9	29,7	95

<sup>1</sup> Pour les contrats non exigibles, il s'agit du montant des arriérés; pour les contrats exigibles, il s'agit du montant exigible.

<sup>2</sup> Moyenne quotidienne du nombre de consultations pendant les jours ouvrables, à l'exclusion du samedi. Cette moyenne quotidienne est calculée selon un mois-type de 22 jours ouvrables.

Référence bibliographique : *Bulletin de la Banque Nationale de Belgique*, LXIX<sup>e</sup> année, n° 9, septembre 1994.

## XVI - 5. — DEMANDES DE CREDITS HYPOTHECAIRES ET INSCRIPTIONS HYPOTHECAIRES

### 1. Demandes de crédits hypothécaires pour le financement du logement introduites auprès des principaux intermédiaires financiers nationaux<sup>1\*</sup>

Période	Nombre de demandes (milliers)					Montant des demandes (milliards de francs)				
	Achat	Crédit mixte <sup>2</sup>	Transformation	Construction	Total	Achat	Crédit mixte <sup>2</sup>	Transformation	Construction	Total
1985 .....	50,8	5,4	8,4	19,9	84,5	67,1	8,9	6,1	36,3	118,4
1986 .....	73,0	9,3	11,6	22,6	116,8	109,4	16,4	10,3	43,6	182,4
1987 .....	66,7	10,4	10,2	23,0	110,3	109,2	19,0	9,5	53,0	190,7
1988 .....	75,3	12,4	11,9	29,6	129,2	142,1	23,8	11,9	73,2	251,0
1989 .....	83,3	12,5	14,0	40,2	150,0	175,6	27,5	15,0	105,6	323,7
1990 .....	65,1	9,1	10,2	24,4	108,8	135,7	21,5	11,7	62,3	231,2
1991 .....	64,9	8,5	11,6	19,3	104,3	130,8	18,5	13,2	45,9	208,4
1992 .....	74,7	9,9	15,3	30,4	130,3	165,7	23,2	20,4	80,0	289,3
1993 .....	74,7	11,0	17,3	29,2	132,2	179,7	28,5	26,1	82,9	317,2
1992 1 <sup>er</sup> trimestre .....	19,8	2,5	4,4	10,2	36,9	43,3	5,6	5,6	26,3	80,8
2 <sup>e</sup> trimestre .....	19,5	2,6	4,1	8,1	34,3	44,0	6,4	5,3	21,4	77,2
3 <sup>e</sup> trimestre .....	17,7	2,3	3,6	7,6	31,2	39,3	5,2	4,9	20,5	69,9
4 <sup>e</sup> trimestre .....	17,5	2,5	3,2	4,6	27,8	39,1	5,9	4,5	11,7	61,2
1993 1 <sup>er</sup> trimestre .....	20,0	3,1	4,9	8,9	36,9	45,5	7,7	7,8	24,4	85,4
2 <sup>e</sup> trimestre .....	19,5	2,7	4,7	7,0	33,9	48,0	7,3	6,9	20,1	82,3
3 <sup>e</sup> trimestre .....	18,3	2,6	4,3	7,5	32,7	45,2	6,9	6,0	21,4	79,5
4 <sup>e</sup> trimestre .....	16,9	2,6	3,4	5,8	28,7	41,0	6,6	5,4	17,0	70,0
1994 1 <sup>er</sup> trimestre .....	22,4	5,2	5,7	12,4	45,7	57,2	13,9	8,4	34,4	113,9
1993 Mars .....	9,5	1,6	2,7	5,7	19,5	22,5	3,9	4,3	16,0	46,7
Avril .....	6,8	0,9	1,8	3,1	12,6	16,3	2,4	2,7	8,8	30,2
Mai .....	5,7	0,8	1,4	1,9	9,8	14,2	2,3	2,0	5,6	24,1
Juin .....	7,0	1,0	1,5	2,0	11,5	17,5	2,6	2,2	5,7	28,0
Juillet .....	6,1	0,9	1,3	1,8	10,1	15,5	2,4	1,8	5,2	24,9
Août .....	5,2	0,7	1,3	2,2	9,4	12,8	2,0	1,8	6,7	23,3
Septembre .....	7,0	1,0	1,7	3,5	13,2	16,9	2,5	2,4	9,5	31,3
Octobre .....	6,4	0,9	1,3	2,3	10,9	15,3	2,3	2,1	6,5	26,2
Novembre .....	5,3	0,8	1,0	1,7	8,8	12,4	2,0	1,5	5,1	21,0
Décembre .....	5,2	0,9	1,1	1,8	9,0	13,3	2,3	1,8	5,4	22,8
1994 Janvier .....	5,3	1,1	1,2	1,8	9,4	12,7	3,0	1,8	5,1	22,6
Février .....	5,5	1,3	1,2	1,4	9,4	13,7	3,5	1,7	4,1	23,0
Mars .....	11,6	2,8	3,4	9,1	26,9	30,8	7,4	4,8	25,2	68,2

<sup>1</sup> Selon une enquête auprès des institutions publiques de crédit, des principales banques, des banques d'épargne et d'un groupe important de compagnies d'assurances et de sociétés de crédit hypothécaire. Les données indiquent une tendance et ne reflètent ni la totalité des demandes de crédits hypothécaires, ni l'encours des ces crédits.

<sup>2</sup> Un crédit hypothécaire mixte est destiné au financement à la fois de l'achat d'un logement existant et des travaux de transformation de ce logement.

\* **Référence bibliographique :** *Bulletin de la Banque Nationale de Belgique*, LXI<sup>e</sup> année, Tome II, n<sup>o</sup> 1-2, juillet-août 1986.



## XVI - 5. — DEMANDES DE CREDITS HYPOTHECAIRES ET INSCRIPTIONS HYPOTHECAIRES

### 2. Inscriptions hypothécaires

Source : *Moniteur belge*.

Moyennes mensuelles	Milliards de francs <sup>1</sup>
1985 .....	15,2
1986 .....	21,1
1987 .....	27,2
1988 .....	28,5
1989 .....	35,4
1990 .....	32,2
1991 .....	33,7
1992 .....	37,7
1993 .....	39,5
1991 4 <sup>e</sup> trimestre .....	35,5
1992 1 <sup>er</sup> trimestre .....	33,0
2 <sup>e</sup> trimestre .....	39,4
3 <sup>e</sup> trimestre .....	39,3
4 <sup>e</sup> trimestre .....	39,1
1993 1 <sup>er</sup> trimestre .....	31,4
2 <sup>e</sup> trimestre .....	40,4
3 <sup>e</sup> trimestre .....	42,3
4 <sup>e</sup> trimestre .....	43,8
1994 1 <sup>er</sup> trimestre .....	36,3
2 <sup>e</sup> trimestre .....	48,6

<sup>1</sup> Montants estimés d'après les droits d'inscription perçus, y compris les renouvellements au bout de quinze ans qui se montent à environ 1 ½ p.c. du total mais non compris les hypothèques légales.

## XVI - 5. — CREDIT HYPOTHECAIRE

### 3. Contrats non honorés

Source : *Centrale des Crédits aux Particuliers de la Banque Nationale de Belgique*.

	Nombre de personnes enregistrées (milliers)	Nombre de contrats enregistrés (milliers)	Contrats enregistrés et non régularisés (milliers)	Arriéré ou montant exigible des contrats visés à la colonne précédente <sup>1</sup> (milliards de francs)
1994 1 <sup>er</sup> trimestre .....	11,9	8,0	6,3	4,3
2 <sup>e</sup> trimestre .....	18,8	12,4	9,7	5,3
1994 Janvier .....	8,4	5,8	4,7	3,1
Février .....	9,3	6,3	4,9	3,4
Mars .....	11,9	8,0	6,3	4,3
Avril .....	13,0	8,8	6,8	4,3
Mai .....	13,5	9,1	6,8	4,5
Juin .....	18,8	12,4	9,7	5,3
Juillet .....	21,9	14,4	10,9	5,9

<sup>1</sup> Pour les contrats non exigibles, il s'agit du montant des arriérés; pour les contrats exigibles, il s'agit du montant exigible.

Référence bibliographique : *Bulletin de la Banque Nationale de Belgique*, LXIX<sup>e</sup> année, n° 9, septembre 1994.

## XVI - 6a. — ENGAGEMENTS CONTRACTÉS PAR LES SOCIÉTÉS<sup>1</sup> ET LES ENTREPRISES INDIVIDUELLES AUPRES DES INTERMÉDIAIRES FINANCIERS NATIONAUX

(variations en milliards de francs)

Période	Obligations émises par des		Billets de trésorerie (loi 22/7/91)	Crédits							p.m. Crédits à l'étranger	
	Organismes publics d'exploitation <sup>2</sup> et sociétés de logement	Sociétés privées		Crédits d'investissement	Crédit-bail	Crédits d'es-compte et d'acceptation	Crédits à l'exportation	Autres crédits <sup>3</sup>	Total <sup>4</sup>	dont Monnaies étrangères <sup>5</sup>	Total	dont Monnaies étrangères <sup>5</sup>
1985 .....	-12,1	- 1,2	—	41,6	5,1	- 0,1	- 9,6	54,1	91,1	16,5	-113,6	-121,7
1986 .....	- 9,2	- 4,6	—	70,0	2,9	16,5	-16,2	25,8	98,8	23,4	- 38,9	- 46,5
1987 .....	-31,0	- 3,3	—	117,8	14,3	-47,9	-13,0	91,4	162,8	14,5	- 21,2	- 34,0
1988 .....	-27,5	1,1	—	126,5	21,1	0,5	- 0,6	168,1	315,6	64,1	80,4	78,5
1989 .....	-11,9	- 0,2	—	151,5	4,3	- 2,6	- 0,4	296,3	449,1	65,4	124,8	98,6
1990 .....	-51,3	- 5,3	—	157,5	11,8	-17,6	- 8,6	94,5	237,6	8,2	18,5	20,2
1991 .....	-30,7	8,6	—	121,8	- 3,0	- 8,5	- 2,2	155,1	263,3	40,2	- 50,6	- 14,7
1992 .....	-20,6	0,1	0,5	127,8	- 3,3	-17,6	1,4	67,7	176,0	14,1	4,0	1,6
1993 .....	0,9	-11,9	1,8	68,0	- 0,4	-14,0	- 2,7	- 25,3	25,4	-12,3	148,8	124,3
1990 4 <sup>e</sup> trimestre .....	-14,7	- 1,7	—	39,8	- 3,8	0,2	0,9	65,3	102,4	0,9	- 37,0	- 24,6
1991 1 <sup>er</sup> trimestre .....	-20,2	5,2	—	25,5	- 1,6	2,4	- 0,1	51,6	77,8	30,6	41,5	50,7
2 <sup>e</sup> trimestre .....	-12,3	0,9	—	36,1	0,3	4,1	- 1,1	29,3	68,7	16,7	26,7	1,5
3 <sup>e</sup> trimestre .....	- 4,3	1,7	—	34,0	- 2,3	-16,8	- 0,9	43,9	57,9	- 8,0	- 34,7	- 7,3
4 <sup>e</sup> trimestre .....	6,1	0,8	—	26,2	0,5	1,8	- 0,1	30,3	58,8	1,0	- 84,0	- 59,6
1992 1 <sup>er</sup> trimestre .....	- 6,1	0,0	—	29,5	3,2	- 6,7	- 0,8	3,6	28,8	1,8	35,5	24,9
2 <sup>e</sup> trimestre .....	-11,5	- 0,8	—	51,0	0,7	4,8	- 1,1	51,2	106,6	0,3	- 8,8	- 9,0
3 <sup>e</sup> trimestre .....	- 4,1	0,6	0,3	29,1	- 2,8	- 5,6	0,6	24,1	45,4	34,5	- 24,2	- 24,8
4 <sup>e</sup> trimestre .....	1,1	0,3	0,2	18,2	- 4,3	-10,1	2,8	- 11,1	- 4,5	-22,5	1,5	10,5
1993 1 <sup>er</sup> trimestre .....	0,9	- 6,0	-0,2	48,0	0,0	-11,0	0,1	- 2,7	34,4	- 6,7	150,5	150,0
2 <sup>e</sup> trimestre .....	0,0	3,2	2,3	51,0	1,0	- 2,6	- 1,2	65,2	113,4	- 3,5	30,9	23,4
3 <sup>e</sup> trimestre .....	0,0	- 9,1	-1,7	- 5,4	- 1,2	- 1,4	- 3,6	- 86,2	- 97,9	- 1,3	- 14,5	- 18,6
4 <sup>e</sup> trimestre .....	0,0	0,0	1,4	- 25,6	- 0,2	1,0	2,0	- 1,6	- 24,5	- 0,8	- 18,1	- 30,5

<sup>1</sup> Organismes publics d'exploitation et sociétés privées qui ne sont pas régies par la loi du 22 mars 1993.

<sup>2</sup> Y compris les certificats à un an au plus.

<sup>3</sup> Principalement des avances.

<sup>4</sup> Cf. colonnes (8) et (9) du tableau XVI-1.

<sup>5</sup> Après élimination de l'incidence purement comptable des variations de cours de change.

**XVI - 6b. — ENGAGEMENTS CONTRACTES PAR LES SOCIÉTÉS<sup>1</sup> ET LES ENTREPRISES INDIVIDUELLES  
AUPRES DES INTERMÉDIAIRES FINANCIERS NATIONAUX**

(encours en milliards de francs)

Fin de période	Obligations émises par des		Billets de trésorerie (loi 22/7/91)	Crédits							p.m. Crédits à l'étranger		
	Organismes publics d'exploitation et sociétés de logement <sup>2</sup>	Sociétés privées		Crédits d'investissement	Crédit-bail	Crédits d'es-compte et d'acceptation	Crédits à l'exportation	Autres crédits <sup>3</sup>	Total	dont		Total	dont
										Monnaies étrangères	Monnaies étrangères		
	(1)	(2)	(3)	(4)	(5)	(6)	(7)	(8)	(9) = (3) à (8)	(10)	(11)	(12)	
1984 .....	273,4	49,8	-	610,7	20,8	202,8	148,1	558,2	1.540,6	199,1	1.017,9	954,5	
1985 .....	261,3	48,6	-	652,2	25,9	202,7	138,5	595,0	1.614,3	198,3	904,4	832,8	
1986 .....	252,1	44,0	-	722,2	28,7	219,3	122,2	604,8	1.697,2	205,7	865,5	786,3	
1987 .....	221,1	40,7	-	840,0	43,1	171,4	109,2	688,6	1.852,3	212,5	844,3	752,3	
1988 .....	193,5	41,7	-	966,5	64,1	171,8	108,6	870,0	2.181,1	289,9	924,8	830,7	
1989 .....	181,6	41,6	-	1.118,0	68,5	169,2	108,2	1.155,3	2.619,2	344,4	1.049,6	929,3	
1990 .....	130,4	36,2	-	1.275,6	80,2	151,6	99,6	1.225,3	2.832,3	328,0	1.068,1	949,4	
1991 .....	99,7	44,8	-	1.397,4	77,2	143,1	97,5	1.392,6	3.107,8	380,5	1.005,9	923,2	
1992 .....	79,0	44,9	0,5	1.525,2	73,9	125,6	98,9	1.458,8	3.282,4	393,0	1.009,9	924,8	
1993 .....	78,3	1,5	2,3	1.567,0	18,6	53,0	78,3	1.089,4	2.806,1	419,3	809,6	650,6	
1990 3 <sup>e</sup> trimestre .....	145,0	38,0	-	1.235,8	84,0	151,5	98,8	1.170,3	2.740,4	337,5	1.105,1	974,1	
4 <sup>e</sup> trimestre .....	130,4	36,2	-	1.275,6	80,2	151,6	99,6	1.225,3	2.832,3	328,0	1.068,1	949,4	
1991 1 <sup>er</sup> trimestre .....	110,2	41,4	-	1.301,1	78,6	154,0	99,5	1.298,3	2.931,5	380,0	1.109,5	1.000,2	
2 <sup>e</sup> trimestre .....	97,9	42,3	-	1.337,2	78,9	158,1	98,4	1.338,1	3.010,7	407,1	1.136,2	1.001,7	
3 <sup>e</sup> trimestre .....	93,6	44,1	-	1.371,2	76,7	141,3	97,6	1.367,4	3.054,2	384,5	1.101,5	994,4	
4 <sup>e</sup> trimestre .....	99,7	44,8	-	1.397,4	77,2	143,1	97,5	1.392,6	3.107,8	380,5	1.005,9	923,2	
1992 1 <sup>er</sup> trimestre .....	93,6	44,9	-	1.426,9	80,3	136,4	96,6	1.409,7	3.149,9	395,8	1.041,4	948,1	
2 <sup>e</sup> trimestre .....	82,0	44,0	-	1.477,9	81,0	141,3	95,6	1.451,1	3.246,9	386,3	1.032,6	939,1	
3 <sup>e</sup> trimestre .....	77,9	44,6	0,3	1.507,0	78,2	135,7	96,1	1.456,9	3.273,9	402,6	1.008,3	914,3	
4 <sup>e</sup> trimestre .....	79,0	44,9	0,5	1.525,2	73,9	125,6	98,9	1.458,8	3.282,4	393,0	1.009,9	924,8	
1993 1 <sup>er</sup> trimestre .....	78,3	7,5	0,3	1.547,0	19,0	56,0	81,1	1.127,0	2.830,1	440,0	811,4	676,2	
2 <sup>e</sup> trimestre .....	78,3	10,6	2,6	1.598,0	20,0	53,4	79,9	1.202,5	2.953,8	446,8	842,2	699,6	
3 <sup>e</sup> trimestre .....	78,3	1,5	0,9	1.592,6	18,8	52,0	76,3	1.126,6	2.866,2	455,8	827,7	681,1	
4 <sup>e</sup> trimestre .....	78,3	1,5	2,3	1.567,0	18,6	53,0	78,3	1.089,4	2.806,1	419,3	809,6	650,6	

<sup>1</sup> Organismes publics d'exploitation et sociétés privées qui ne sont pas régies par la loi du 22 mars 1993.

<sup>2</sup> Y compris les certificats à un an au plus.

<sup>3</sup> Principalement des avances.

## XVI - 7a. — ENGAGEMENTS CONTRACTES PAR LES SOCIÉTÉS<sup>1</sup> ET LES ENTREPRISES INDIVIDUELLES AUPRES DES BANQUES<sup>6</sup>

(variations en milliards de francs)

Période	Obligations émises par des		Crédits							p.m. Crédits à l'étranger				
	Organismes publics d'exploitation <sup>2</sup>	Sociétés privées <sup>3</sup>	Crédits d'investissement	Crédit-bail	Crédits d'es-compte et d'acceptation	Crédits à l'exportation	Autres crédits <sup>3</sup>	Total (8) = (3) à (7)	dont		Crédits d'es-compte et d'acceptation	Autres	Total (12) = (10) + (11)	dont
									Monnaies étrangères <sup>4</sup>	Monnaies étrangères <sup>4</sup>				
(1)	(2)	(3)	(4)	(5)	(6)	(7)	(8) = (3) à (7)	(9)	(10)	(11)	(12) = (10) + (11)	(13)		
1985 .....	-10,0	-1,5	18,2	4,7	2,7	- 9,6	41,4	57,4	7,3	-10,6	-108,8	-119,4	-122,1	
1986 .....	-12,3	0,6	50,4	1,6	15,9	-16,2	15,6	67,3	8,7	11,1	- 56,6	- 45,6	- 51,3	
1987 .....	- 9,8	2,7	71,9	13,4	-47,5	-13,1	80,4	105,2	11,0	-24,0	- 7,6	- 31,7	- 40,5	
1988 .....	-13,0	1,7	77,1	19,7	- 0,1	- 0,7	138,1	234,4	63,8	- 1,2	81,6	80,5	78,1	
1989 .....	2,0	0,0	83,5	3,0	- 2,4	- 0,4	262,3	346,1	60,5	1,3	92,9	94,2	71,3	
1990 .....	-28,6	-4,1	67,8	10,5	-18,3	- 8,6	58,8	110,2	-27,4	5,2	4,3	9,6	15,4	
1991 .....	- 8,1	10,9	54,8	- 4,5	- 9,1	- 2,2	117,7	156,7	42,8	21,1	- 68,2	- 47,1	- 22,3	
1992 .....	- 3,0	-5,2	58,4	- 4,2	-18,6	1,5	36,1	73,1	-12,0	-23,1	39,3	16,4	14,3	
1990 4 <sup>e</sup> trimestre ...	- 7,6	-2,3	20,1	- 3,7	0,1	0,9	42,6	59,9	- 7,0	-11,2	- 9,4	- 20,5	- 11,8	
1991 1 <sup>er</sup> trimestre ...	- 9,2	5,5	18,4	- 2,1	1,8	- 0,1	35,8	53,8	16,6	3,0	35,0	38,0	44,6	
2 <sup>e</sup> trimestre ...	- 3,4	3,2	13,5	0,0	4,1	- 1,1	16,4	32,8	23,6	8,3	8,4	16,7	- 1,9	
3 <sup>e</sup> trimestre ...	- 0,2	2,2	13,6	- 2,3	-16,6	- 0,9	30,9	24,7	9,0	3,7	- 35,5	- 31,8	- 10,7	
4 <sup>e</sup> trimestre ...	4,7	0,1	9,3	- 0,1	1,6	- 0,1	34,7	45,4	- 6,4	6,1	- 76,1	- 70,0	- 54,3	
1992 1 <sup>er</sup> trimestre ...	0,2	0,1	17,6	3,0	- 6,6	- 0,8	- 8,7	4,5	- 6,3	-23,4	61,1	37,8	30,1	
2 <sup>e</sup> trimestre ...	- 3,3	0,0	21,7	0,4	4,8	- 1,1	34,5	60,2	12,0	0,9	- 5,9	- 4,9	- 3,8	
3 <sup>e</sup> trimestre ...	- 1,5	0,7	12,1	- 2,5	- 6,2	0,6	30,1	34,0	25,4	- 2,8	- 17,0	- 19,8	- 20,0	
4 <sup>e</sup> trimestre ...	1,6	-6,0	7,1	- 5,1	-10,6	2,8	- 19,8	- 25,6	-43,1	2,2	1,1	3,3	8,0	

<sup>1</sup> Organismes publics d'exploitation et sociétés privées qui ne sont pas régies par la loi du 22 mars 1993.

<sup>2</sup> Y compris les certificats à un an au plus.

<sup>3</sup> Principalement des avances.

<sup>4</sup> Après élimination de l'incidence purement comptable des variations de cours de change.

<sup>5</sup> Y compris les billets de trésorerie.

<sup>6</sup> La ventilation des intermédiaires financiers en banques, banques d'épargne et IPC s'arrête fin 1992.

## XVI - 7b. — ENGAGEMENTS CONTRACTES PAR LES SOCIÉTÉS<sup>1</sup> ET LES ENTREPRISES INDIVIDUELLES AUPRES DES BANQUES<sup>6</sup>

(encours en milliards de francs)

Fin de période	Obligations émises par des		Crédits							p.m. Crédits à l'étranger				
	Organismes publics d'exploitation <sup>2</sup>	Sociétés privées <sup>3</sup>	Crédits d'investissement	Crédit-bail	Crédits d'es-compte et d'acceptation	Crédits à l'exportation	Autres crédits <sup>3</sup>	Total	dont		Crédits d'es-compte et d'acceptation	Autres	Total	dont
									Monnaies étrangères <sup>4</sup>					Monnaies étrangères <sup>4</sup>
(1)	(2)	(3)	(4)	(5)	(6)	(7)	(8) = (3) à (7)	(9)	(10)	(11)	(12) = (10) + (11)	(13)		
1984 .....	100,5	15,5	157,3	16,7	198,2	148,1	494,4	1.014,7	197,9	61,6	932,8	994,3	937,9	
1985 .....	90,5	14,0	175,5	21,4	200,9	138,5	518,6	1.054,9	188,0	51,0	824,0	875,0	815,8	
1986 .....	78,2	14,7	225,9	23,0	216,9	122,2	518,1	1.106,1	200,4	62,0	767,5	829,5	764,4	
1987 .....	68,4	17,4	297,8	36,5	169,4	109,2	590,8	1.203,7	205,6	37,9	759,8	797,7	723,9	
1988 .....	55,5	19,1	375,0	56,2	169,3	108,6	742,2	1.451,3	274,8	36,8	841,5	878,3	802,1	
1989 .....	57,5	19,0	458,4	59,2	167,0	108,2	993,5	1.786,3	322,5	38,1	934,4	972,5	873,5	
1990 .....	28,9	15,0	526,2	69,7	148,8	99,6	1.027,7	1.872,0	303,0	43,2	938,7	981,9	888,9	
1991 .....	20,8	25,9	581,0	65,1	139,7	97,5	1.157,7	2.041,0	351,2	64,3	859,0	923,3	854,9	
1992 .....	17,9	20,7	639,4	60,9	121,1	98,9	1.192,3	2.112,6	357,2	41,2	898,3	939,5	869,3	
1990 3 <sup>e</sup> trimestre ...	36,5	17,3	506,1	73,4	148,6	98,8	995,5	1.822,4	314,0	54,4	948,1	1.002,5	900,7	
4 <sup>e</sup> trimestre ...	28,9	15,0	526,2	69,7	148,8	99,6	1.027,7	1.872,0	303,0	43,2	938,7	981,9	888,9	
1991 1 <sup>er</sup> trimestre ...	19,7	20,5	544,6	67,6	150,5	99,5	1.084,9	1.947,1	351,5	46,2	973,7	1.019,9	933,4	
2 <sup>e</sup> trimestre ...	16,3	23,7	558,1	67,6	154,7	98,4	1.111,8	1.990,6	364,2	54,5	982,2	1.036,7	931,5	
3 <sup>e</sup> trimestre ...	16,1	25,8	571,6	65,3	138,1	97,6	1.128,0	2.000,6	348,1	58,2	946,7	1.004,9	920,8	
4 <sup>e</sup> trimestre ...	20,8	25,9	581,0	65,1	139,7	97,5	1.157,7	2.041,0	351,2	64,3	859,0	923,3	854,9	
1992 1 <sup>er</sup> trimestre ...	21,0	26,0	598,6	68,1	133,1	96,6	1.162,5	2.058,9	363,4	40,9	920,1	961,0	885,0	
2 <sup>e</sup> trimestre ...	17,7	26,0	620,2	68,5	137,9	95,6	1.187,2	2.109,4	352,1	41,8	914,2	956,0	881,2	
3 <sup>e</sup> trimestre ...	16,2	26,6	632,3	66,0	131,7	96,1	1.199,1	2.125,2	369,1	39,0	897,2	936,2	861,3	
4 <sup>e</sup> trimestre ...	17,9	20,7	639,4	60,9	121,1	98,9	1.192,3	2.112,6	357,2	41,2	898,3	939,5	869,3	

<sup>1</sup> Organismes publics d'exploitation et sociétés privées qui ne sont pas régies par la loi du 22 mars 1993.

<sup>2</sup> Y compris les certificats à un an au plus.

<sup>3</sup> Principalement des avances.

<sup>4</sup> Après élimination de l'incidence purement comptable des variations de cours de change.

<sup>5</sup> Y compris les billets de trésorerie.

**XVI - 8a. — ENGAGEMENTS CONTRACTES PAR LES SOCIÉTÉS<sup>1</sup> ET LES ENTREPRISES INDIVIDUELLES  
AUPRES DES BANQUES D'ÉPARGNE ET DES ENTREPRISES RÉGIES PAR LE CHAPITRE I<sup>er</sup>  
DE LA LOI DU 10 JUIN 1964<sup>7</sup>**

(variations en milliards de francs)

Période	Obligations émises par des		Crédits					p.m. Crédits à l'étranger	
	Orga- nismes publics d'exploit- ation <sup>2</sup>	Sociétés privées <sup>6</sup>	Crédits d'investis- sement <sup>3</sup>	Crédits d'es- compte et d'accep- tation	Autres <sup>4</sup>	Total  (6) = (3) à (5)	dont	Total	dont
							Monnaies étran- gères <sup>5</sup>		Monnaies étran- gères <sup>5</sup>
(1)	(2)	(3)	(4)	(5)	(6) = (3) à (5)	(7)	(8)	(9)	
1985 .....	- 8,2	-0,4	9,0	-2,9	3,7	9,8	0,6	4,7	1,0
1986 .....	- 1,9	-3,8	18,1	0,4	6,4	24,9	-0,1	3,0	2,0
1987 .....	- 8,3	-3,8	21,3	-0,5	2,9	23,7	-0,1	4,8	1,3
1988 .....	-10,9	0,2	28,6	0,2	12,0	40,7	4,1	- 0,5	0,4
1989 .....	- 3,7	0,4	40,0	0,0	7,6	47,5	-1,9	17,2	15,3
1990 .....	- 6,5	-0,8	40,6	0,6	17,5	58,6	2,0	5,5	2,5
1991 .....	- 8,5	-0,4	34,7	0,1	15,2	50,2	1,6	4,4	10,5
1992 .....	- 5,4	4,0	32,2	0,4	19,8	52,4	1,4	-18,5	20,0
1990 4 <sup>e</sup> trimestre .....	3,6	0,8	11,9	0,1	1,8	13,8	0,4	-10,4	- 8,5
1991 1 <sup>er</sup> trimestre .....	- 5,2	-0,2	9,0	0,2	5,9	15,2	1,4	3,1	2,8
2 <sup>e</sup> trimestre .....	- 0,2	-0,4	8,9	0,1	6,6	15,6	4,4	6,3	6,0
3 <sup>e</sup> trimestre .....	- 3,3	-0,4	8,5	-0,3	9,8	18,0	-0,7	- 0,1	3,0
4 <sup>e</sup> trimestre .....	- 2,9	0,6	8,3	0,1	- 7,1	1,4	-3,5	- 4,9	- 1,4
1992 1 <sup>er</sup> trimestre .....	- 5,3	0,0	7,8	0,0	5,3	13,1	0,9	- 2,9	- 5,7
2 <sup>e</sup> trimestre .....	0,1	-0,6	9,0	-0,1	20,9	29,8	-1,0	- 3,3	- 4,9
3 <sup>e</sup> trimestre .....	- 1,1	0,3	6,9	0,1	-11,1	- 4,1	2,3	- 7,5	- 7,4
4 <sup>e</sup> trimestre .....	1,0	4,3	8,6	0,4	4,7	13,7	-0,8	- 4,8	- 2,0

<sup>1</sup> Organismes publics d'exploitation et sociétés privées qui ne sont pas régies par la loi du 22 mars 1993.

<sup>2</sup> Y compris les certificats à un an au plus.

<sup>3</sup> Y compris le crédit-bail.

<sup>4</sup> Principalement des avances.

<sup>5</sup> Après élimination de l'incidence purement comptable des variations de cours de change.

<sup>6</sup> Y compris les billets de trésorerie.

<sup>7</sup> La ventilation des intermédiaires financiers en banques, banque d'épargne et IPC s'arrête fin 1992.

**XVI - 8b. — ENGAGEMENTS CONTRACTES PAR LES SOCIÉTÉS<sup>1</sup> ET LES ENTREPRISES INDIVIDUELLES  
AUPRES DES BANQUES D'ÉPARGNE ET DES ENTREPRISES RÉGIES PAR LE CHAPITRE I<sup>er</sup>  
DE LA LOI DU 10 JUIN 1964<sup>6</sup>**

(encours en milliards de francs)

Fin de période	Obligations émises par des		Crédits					p.m. Crédits à l'étranger	
	Orga- nismes publics d'exploit- ation <sup>2</sup>	Sociétés privées <sup>5</sup>	Crédits d'investis- sement <sup>3</sup>	Crédits d'es- compte et d'accep- tation	Autres <sup>4</sup>	Total  (6) = (3) à (5)	dont	Total	dont
							Monnaies étran- gères		Monnaies étran- gères
(1)	(2)	(3)	(4)	(5)	(6) = (3) à (5)	(7)	(8)	(9)	
1984 .....	73,5	25,8	100,5	4,0	19,2	123,7	0,0	15,1	10,6
1985 .....	65,3	25,3	109,5	1,1	23,0	133,5	0,7	19,8	11,5
1986 .....	61,8	21,5	127,7	1,5	29,3	158,5	0,5	22,9	13,6
1987 .....	53,6	17,7	148,8	1,0	32,3	182,2	0,4	27,7	14,9
1988 .....	42,7	17,9	177,4	1,2	44,3	222,9	4,6	27,2	15,3
1989 .....	38,9	18,2	217,3	1,2	51,9	270,4	2,7	44,4	30,6
1990 .....	32,5	17,4	257,8	1,8	69,4	329,0	4,7	49,8	33,1
1991 .....	20,9	17,0	292,6	2,0	84,6	379,2	6,4	54,2	43,6
1992 .....	15,6	21,0	324,8	2,3	104,4	431,5	7,8	35,7	23,6
1990 3 <sup>e</sup> trimestre .....	28,9	16,7	245,9	1,7	67,6	315,2	4,3	60,2	41,6
4 <sup>e</sup> trimestre .....	32,5	17,4	257,8	1,8	69,4	329,0	4,7	49,8	33,1
1991 1 <sup>er</sup> trimestre .....	27,3	17,2	266,9	2,0	75,4	344,3	6,1	53,0	35,9
2 <sup>e</sup> trimestre .....	27,1	16,8	275,8	2,1	81,9	359,8	10,6	59,3	42,0
3 <sup>e</sup> trimestre .....	23,8	16,4	284,3	1,8	91,7	377,8	9,9	59,1	45,0
4 <sup>e</sup> trimestre .....	20,9	17,0	292,6	2,0	84,6	379,2	6,4	54,2	43,6
1992 1 <sup>er</sup> trimestre .....	15,6	17,0	300,4	2,0	89,9	392,3	7,2	51,3	37,9
2 <sup>e</sup> trimestre .....	15,7	16,4	309,4	1,9	110,8	422,1	6,2	48,0	33,0
3 <sup>e</sup> trimestre .....	14,6	16,7	316,3	2,0	99,7	418,0	8,5	40,4	25,6
4 <sup>e</sup> trimestre .....	15,6	21,0	324,8	2,3	104,4	431,5	7,8	35,7	23,6

<sup>1</sup> Organismes publics d'exploitation et sociétés privées qui ne sont pas régies par la loi du 22 mars 1993.

<sup>2</sup> Y compris les certificats à un an au plus.

<sup>3</sup> Y compris le crédit-bail.

<sup>4</sup> Principalement des avances.

<sup>5</sup> Y compris les billets de trésorerie.

<sup>6</sup> La ventilation des intermédiaires financiers en banques, banques d'épargne et IPC s'arrête fin 1992.

**XVI - 9a. — ENGAGEMENTS CONTRACTES PAR LES SOCIÉTÉS<sup>1</sup> ET LES ENTREPRISES INDIVIDUELLES  
AUPRES DES ÉTABLISSEMENTS DE CRÉDIT DU SECTEUR PUBLIC<sup>2</sup>**

(variations en milliards de francs)

Période	Obligations émises par des		Crédits					p.m. Crédits à l'étranger	
	Orga- nismes publics d'explo- itation <sup>2</sup>	Sociétés privées <sup>3</sup>	Crédits d'investis- sement <sup>3</sup>	Crédits d'es- compte et d'accep- tation	Autres <sup>4</sup>	Total  (6) = (3) à (5)	dont	Total	dont
							Monnaies étran- gères <sup>5</sup>		Monnaies étran- gères <sup>5</sup>
	(1)	(2)	(3)	(4)	(5)	(7)	(8)	(9)	
1985 .....	7,1	0,7	14,7	0,0	9,0	23,8	8,4	1,1	- 0,4
1986 .....	4,2	- 1,4	2,5	0,1	3,8	6,6	- 4,7	3,6	2,8
1987 .....	- 12,3	- 2,2	25,7	0,1	8,1	33,7	1,6	5,8	5,2
1988 .....	- 4,0	- 0,9	22,0	0,5	18,1	40,5	4,1	0,4	- 0,1
1989 .....	- 12,3	- 0,5	29,7	- 0,3	26,6	55,6	8,8	13,5	11,9
1990 .....	- 12,6	- 0,4	50,5	0,1	18,1	68,9	1,0	3,5	2,3
1991 .....	- 8,9	- 1,9	33,8	0,4	22,2	56,4	2,6	- 7,8	- 2,8
1992 .....	- 12,1	1,8	38,0	0,6	11,8	50,6	5,1	6,5	7,2
1990 4 <sup>e</sup> trimestre .....	- 9,2	- 0,2	7,7	0,0	20,9	28,7	1,0	- 6,0	- 4,3
1991 1 <sup>er</sup> trimestre .....	- 0,2	- 0,1	- 1,5	0,4	9,9	8,8	2,1	0,4	3,4
2 <sup>e</sup> trimestre .....	- 0,6	- 1,8	14,1	- 0,2	6,4	20,3	10,0	3,6	- 2,6
3 <sup>e</sup> trimestre .....	- 0,8	- 0,1	11,9	0,1	3,3	15,3	- 5,8	- 2,7	0,4
4 <sup>e</sup> trimestre .....	4,2	0,1	9,2	0,1	2,6	11,9	- 3,7	- 9,1	- 4,0
1992 1 <sup>er</sup> trimestre .....	- 1,1	- 0,1	4,2	- 0,1	7,0	11,1	2,2	0,7	0,5
2 <sup>e</sup> trimestre .....	- 8,4	- 0,2	20,7	0,1	- 4,2	16,7	2,8	- 0,6	- 0,2
3 <sup>e</sup> trimestre .....	- 1,5	- 0,1	9,8	0,5	5,0	15,4	- 3,1	3,1	2,6
4 <sup>e</sup> trimestre .....	- 1,2	2,2	3,3	0,1	4,0	7,4	3,2	3,0	4,5

<sup>1</sup> Organismes publics d'exploitation et sociétés privées qui ne sont pas régies par la loi du 22 mars 1993.

<sup>2</sup> Y compris les certificats à un an au plus.

<sup>3</sup> Y compris le crédit-bail.

<sup>4</sup> Principalement des avances.

<sup>5</sup> Après élimination de l'incidence purement comptable des variations de cours de change.

<sup>6</sup> Y compris les billets de trésorerie.

<sup>7</sup> La ventilation des intermédiaires financiers en banques, banques d'épargne et IPC s'arrête fin 1992.



**XVI - 9b. — ENGAGEMENTS CONTRACTES PAR LES SOCIÉTÉS<sup>1</sup> ET LES ENTREPRISES INDIVIDUELLES  
AUPRES DES ÉTABLISSEMENTS DE CREDIT DU SECTEUR PUBLIC<sup>6</sup>**

(encours en milliards de francs)

Fin de période	Obligations émises par des		Crédits					p.m. Crédits à l'étranger	
	Orga- nismes publics d'exploit- ation <sup>2</sup>	Sociétés privées <sup>2</sup>	Crédits d'investis- sement <sup>3</sup>	Crédits d'es- compte et d'accep- tation (4)	Autres <sup>4</sup>	Total  (6) = (3) à (5)	dont	Total	dont
							Monnaies étrangères		Monnaies étrangères
(1)	(2)	(3)	(4)	(5)	(6) = (3) à (5)	(7)	(8)	(9)	
1984 .....	95,7	8,5	357,1	0,5	44,6	402,3	1,2	8,5	6,0
1985 .....	102,8	9,1	371,8	0,7	53,5	426,0	9,7	9,5	5,5
1986 .....	107,0	7,8	374,3	0,9	57,4	432,6	4,9	13,1	8,3
1987 .....	94,7	5,6	399,9	1,0	65,4	466,3	6,4	18,9	13,5
1988 .....	90,7	4,8	422,0	1,4	83,5	506,9	10,6	19,3	13,4
1989 .....	78,4	4,3	451,5	1,0	109,9	562,4	19,3	32,8	25,2
1990 .....	65,8	3,8	502,1	1,1	128,1	631,3	20,3	36,3	27,5
1991 .....	56,9	1,9	535,9	1,4	150,3	687,6	22,9	28,4	24,6
1992 .....	44,7	3,7	574,0	2,1	162,1	738,2	28,1	34,7	31,9
1990 3 <sup>e</sup> trimestre .....	75,0	4,0	494,3	1,1	107,2	602,6	19,2	42,3	31,8
4 <sup>e</sup> trimestre .....	65,8	3,8	502,1	1,1	128,1	631,3	20,3	36,3	27,5
1991 1 <sup>er</sup> trimestre .....	60,6	3,7	500,7	1,5	138,0	640,2	22,4	36,6	30,9
2 <sup>e</sup> trimestre .....	53,5	1,9	514,7	1,3	144,4	660,4	32,4	40,3	28,2
3 <sup>e</sup> trimestre .....	52,7	1,8	526,7	1,4	147,7	675,8	26,6	37,5	28,6
4 <sup>e</sup> trimestre .....	56,9	1,9	535,9	1,4	150,3	687,6	22,9	28,4	24,6
1992 1 <sup>er</sup> trimestre .....	55,8	1,8	540,1	1,4	157,3	698,8	25,1	29,1	25,1
2 <sup>e</sup> trimestre .....	47,5	1,6	560,8	1,5	153,1	715,4	28,0	28,5	24,9
3 <sup>e</sup> trimestre .....	45,9	1,5	570,7	2,0	158,1	730,8	24,9	31,7	27,4
4 <sup>e</sup> trimestre .....	44,7	3,7	574,0	2,1	162,1	738,2	28,1	34,7	31,9

<sup>1</sup> Organismes publics d'exploitation et sociétés privées qui ne sont pas régies par la loi du 22 mars 1993.

<sup>2</sup> Y compris les certificats à un an au plus.

<sup>3</sup> Y compris le crédit-bail.

<sup>4</sup> Principalement des avances.

<sup>5</sup> Y compris les billets de trésorerie.

<sup>6</sup> La ventilation des intermédiaires financiers en banques, banques d'épargne et IPC s'arrête fin 1992.

**XVI - 10. — ENGAGEMENTS DES SOCIÉTÉS<sup>1</sup> A L'ÉGARD DE L'ÉTRANGER**

(variations en milliards de francs)

Période	Investissements directs en Belgique		Autres acquisitions d'actions belges par l'étranger	Acquisitions d'obligations belges par l'étranger		Billets de trésorerie (loi 22/7/91)	Acquisitions d'immeubles par l'étranger	Autres engagements	Total	dont <sup>3</sup> :	
	Création et extension de sociétés, prises de participation	Prêts		Organismes publics d'exploitation <sup>2</sup>	Sociétés privées					Franc belge	Monnaies étrangères <sup>4</sup>
	(1)	(2)	(3)	(4)	(5)	(6)	(7)	(8)	(9)	(10)	(11)
1985 .....	27,8	13,8	12,1	- 5,8	2,1	—	3,9	15,3	69,2	11,1	- 0,7
1986 .....	23,5	-10,5	28,8	- 4,9	0,6	—	2,6	13,9	54,0	35,3	- 9,1
1987 .....	58,2	11,0	23,8	- 6,3	7,5	—	0,2	21,6	116,0	37,4	- 6,7
1988 .....	115,8	40,4	17,9	- 0,2	2,4	—	2,9	14,3	193,5	37,6	- 7,1
1989 .....	128,8	95,8	30,6	-10,1	0,0	—	11,9	58,0	315,0	48,3	0,2
1990 .....	130,1	92,2	28,1	-10,1	3,0	—	14,9	30,5	288,7	46,7	- 1,9
1991 .....	196,2	88,6	18,9	- 3,1	9,0	—	12,7	28,3	350,6	37,4	5,5
1992 .....	252,3	33,2	24,3	14,4	9,3	5,2	10,8	44,5	394,1	44,6	12,8
1993 .....	225,7	25,9	72,8	17,9	-2,3	-0,3	10,7	13,7	364,3	81,6	18,2
1990 4 <sup>e</sup> trimestre .....	27,6	52,6	9,0	- 1,8	1,0	—	4,3	-23,6	69,1	- 9,3	-10,8
1991 1 <sup>er</sup> trimestre .....	36,8	29,5	0,5	- 1,9	1,5	—	3,9	21,3	91,6	18,3	- 2,9
2 <sup>e</sup> trimestre .....	66,7	22,1	6,3	- 0,2	4,7	—	2,6	25,2	127,4	28,7	1,3
3 <sup>e</sup> trimestre .....	21,7	4,8	8,2	- 0,1	2,8	—	4,0	-10,8	30,6	-12,7	3,3
4 <sup>e</sup> trimestre .....	71,0	32,2	3,9	- 0,9	0,0	—	2,2	- 7,4	101,0	3,1	3,8
1992 1 <sup>er</sup> trimestre .....	46,4	5,9	2,9	1,9	0,1	—	4,2	9,3	70,7	6,6	1,0
2 <sup>e</sup> trimestre .....	35,3	73,1	9,0	15,2	-2,5	—	2,7	2,7	135,5	11,5	16,5
3 <sup>e</sup> trimestre .....	60,9	2,0	3,1	- 1,0	7,6	3,0	1,5	15,1	92,2	22,0	3,2
4 <sup>e</sup> trimestre .....	109,7	-47,8	9,3	- 1,7	4,1	2,2	2,4	17,4	95,7	4,5	- 7,9
1993 1 <sup>er</sup> trimestre .....	66,5	3,7	11,2	- 2,0	-1,5	0,3	0,9	24,5	103,6	8,7	2,1
2 <sup>e</sup> trimestre .....	44,1	20,2	11,6	3,9	0,0	-0,3	2,5	-23,1	59,1	24,9	1,4
3 <sup>e</sup> trimestre .....	28,9	11,6	15,8	9,2	-0,8	-1,0	3,3	15,3	82,3	24,0	14,3
4 <sup>e</sup> trimestre .....	86,2	- 9,6	34,2	6,8	0,0	0,7	4,0	- 3,0	119,3	24,0	0,4

<sup>1</sup> Organismes publics d'exploitation et sociétés privées qui ne sont pas régies par la loi du 22 mars 1993.

<sup>2</sup> Y compris les certificats à un an au plus.

<sup>3</sup> Le solde concerne les engagements envers l'étranger, dont la ventilation entre franc belge et monnaies étrangères n'est pas connue ou n'a pas de sens.

<sup>4</sup> Après élimination de l'incidence purement comptable des variations de cours de change.

**XVI - 11. — CREDITS<sup>1</sup> D'ESCOMPTE, D'AVANCES ET D'ACCEPTATION ACCORDES A LEUR ORIGINE PAR LES BANQUES DE DEPOTS, LA CAISSE GENERALE D'EPARGNE ET DE RETRAITE, LA SOCIETE NATIONALE DE CREDIT A L'INDUSTRIE ET LA CAISSE NATIONALE DE CREDIT PROFESSIONNEL<sup>2</sup> AUX ENTREPRISES ET PARTICULIERS ET A L'ETRANGER**

**1. Crédits d'un million de francs ou plus dont le bénéficiaire<sup>3</sup> est un résident belge**

Ventilation d'après la branche d'activité du bénéficiaire

(encours en milliards de francs)

Fin de période	Encours ouverts				Encours utilisés			
	1990	1991	1992	1993	1990	1991	1992	1993
<b>Agriculture et commerce de gros des produits agricoles</b> .....	106,0	110,8	114,5	113,8	73,9	80,1	85,0	90,4
<b>Industries extractives et commerce de gros des produits de ces industries</b> .....	49,0	44,8	30,0	27,6	13,2	13,2	13,1	14,0
<b>Industries manufacturières et commerce de gros des produits de ces industries :</b>								
Alimentation, boissons et tabac .....	276,9	282,2	287,0	281,2	139,1	140,9	149,0	142,8
Textile, habillement et cuir .....	156,2	157,0	154,6	149,1	89,9	94,6	96,4	85,6
Industrie chimique <sup>4</sup> .....	375,8	357,6	342,0	324,6	147,5	144,9	135,4	129,3
Métallurgie de base .....	172,3	176,9	171,0	152,4	63,9	77,5	81,1	80,7
Fabrications métalliques .....	537,8	569,4	588,9	511,1	242,2	263,5	278,0	229,5
Produits minéraux non métalliques et bois	177,2	184,4	194,7	189,8	96,9	104,2	112,6	110,9
Papier, carton et imprimerie .....	104,1	114,0	119,1	108,6	59,5	64,3	64,0	66,0
Pétrole .....	135,0	125,0	128,3	122,3	30,6	18,3	16,8	22,2
Diamant et orfèvrerie .....	56,7	67,3	75,3	84,4	38,5	45,0	50,4	57,1
Autres .....	4,8	5,4	5,1	5,4	3,4	3,8	3,5	3,8
<b>Construction et affaires immobilières de génie civil</b> .....	273,9	302,8	348,2	395,9	179,1	215,0	251,4	287,4
<b>Production et distribution d'énergie et d'eau</b> ...	137,3	119,5	111,7	92,4	78,3	78,4	68,4	53,0
<b>Autres services :</b>								
Commerce de gros non spécialisé .....	184,5	189,9	198,7	208,2	109,4	110,7	111,3	122,5
Commerce de détail .....	258,4	280,8	296,4	308,9	176,9	200,6	221,6	234,4
Transports, entrepôts et communications .....	346,5	351,8	330,4	310,8	235,5	242,2	244,2	208,6
Services financiers <sup>5</sup> .....	512,7	503,0	524,3	539,6	204,8	230,4	263,7	261,5
Autres services aux entreprises <sup>6</sup> .....	331,2	336,9	372,8	458,1	209,4	206,5	230,3	277,0
Autres services aux particuliers <sup>7</sup> .....	305,1	341,8	403,5	512,1	256,9	290,9	344,2	280,8
<b>Total</b> ...	<b>4.501,4</b>	<b>4.621,3</b>	<b>4.796,5</b>	<b>4.896,3</b>	<b>2.448,9</b>	<b>2.625,0</b>	<b>2.820,4</b>	<b>2.757,5</b>

<sup>1</sup> Y compris ceux finançant spécifiquement des investissements en biens de capital fixe.

<sup>2</sup> Non compris les crédits que la CNCP accorde à l'intervention des entreprises de crédit agréées par elle.

<sup>3</sup> Est considéré comme tel l'entreprise ou le particulier qui a obtenu l'ouverture de crédit et qui a, de la sorte, l'initiative de son utilisation, initiative qu'il peut exercer soit en s'endettant lui-même envers l'intermédiaire financier, soit en lui cédant des créances commerciales qu'il détient sur des tiers. Les entreprises bénéficiaires comprennent les organismes publics d'exploitation, mais non les intermédiaires financiers.

<sup>4</sup> Y compris industrie du plastique, industrie du caoutchouc, cokeries et fabriques d'agglomérés.

<sup>5</sup> Notamment crédits aux sociétés à portefeuille et aux sociétés de financement.

<sup>6</sup> Notamment entreprises de factoring, de location-financement, de publicité, bureaux d'études et d'organisation.

<sup>7</sup> Notamment prêts et crédits aux institutions de soins de santé, de services récréatifs, aux membres des professions libérales, aux salariés et appointés, à l'exclusion cependant des prêts hypothécaires accordés par la CGER à ces derniers.

**XVI - 11. — CREDITS D'ESCOMPTE, D'AVANCES ET D'ACCEPTATION ACCORDES A LEUR ORIGINE PAR LES BANQUES DE DEPOTS, LA CAISSE GENERALE D'EPARGNE ET DE RETRAITE, LA SOCIETE NATIONALE DE CREDIT A L'INDUSTRIE ET LA CAISSE NATIONALE DE CREDIT PROFESSIONNEL AUX ENTREPRISES ET PARTICULIERS ET A L'ETRANGER**

**2. Crédits d'un million de francs ou plus dont le bénéficiaire<sup>1</sup> est un non-résident**

Ventilation d'après la zone géographique où le bénéficiaire a sa résidence

(encours en milliards de francs)

Fin de période	Encours ouverts				Encours utilisés			
	1990	1991	1992	1993	1990	1991	1992	1993
<b>Communauté Economique Européenne</b> .....	1.240,4	1.362,4	1.333,6	1.437,5	460,8	502,9	475,5	477,6
Royaume-Uni .....	538,9	617,9	616,1	742,4	102,7	110,6	116,9	134,4
Allemagne .....	152,7	161,0	123,3	121,8	62,8	87,8	52,0	55,1
France .....	98,4	107,4	119,8	127,9	42,9	43,3	52,2	51,2
Pays-Bas .....	159,5	162,2	166,0	146,7	72,5	78,1	77,1	71,6
Italie .....	86,8	107,6	90,7	84,7	50,0	63,1	67,0	58,8
Luxembourg .....	54,0	56,4	65,1	87,7	15,0	29,7	14,2	19,0
Danemark .....	27,4	29,8	10,7	7,9	22,0	9,5	6,4	6,2
Irlande .....	11,5	12,9	19,9	15,3	6,8	6,1	13,6	10,2
Grèce .....	3,3	4,0	8,9	5,8	2,5	2,7	4,1	3,6
Espagne .....	78,0	67,6	71,0	62,0	64,9	51,8	46,4	43,8
Portugal .....	29,9	35,6	42,1	35,3	18,6	20,2	25,6	23,7
<b>Autres pays d'Europe</b> .....	106,4	98,3	129,4	132,6	47,6	47,4	72,8	63,5
dont : Suisse .....	58,6	46,7	50,6	54,7	22,4	17,8	21,4	24,1
Norvège .....	5,2	5,8	7,3	10,6	1,9	4,1	4,5	4,3
Suède .....	11,5	14,4	36,7	32,2	6,3	7,4	27,2	13,4
<b>Etats-Unis et Canada</b> .....	397,7	409,2	442,4	493,3	132,0	142,2	155,0	168,7
<b>Pays exportateurs de pétrole</b> .....	49,1	65,3	72,2	79,8	34,2	40,8	47,5	55,9
<b>Autres pays de l'hémisphère occidental</b> .....	153,7	129,7	148,4	156,2	74,1	64,4	69,6	75,5
dont : Brésil .....	23,8	20,0	29,7	35,7	9,2	9,1	10,2	12,5
Mexique .....	23,1	21,3	21,6	23,3	15,1	15,3	17,1	21,3
<b>Autres pays d'Afrique</b> .....	48,4	39,5	35,6	38,8	32,3	24,5	26,4	28,3
dont : Afrique du Sud .....	2,7	1,8	1,7	1,4	1,9	1,3	1,0	1,1
Zaïre .....	26,0	19,2	16,0	14,9	15,0	10,7	12,4	10,2
<b>Australie et Nouvelle-Zélande</b> .....	65,6	31,7	31,6	23,2	45,7	11,7	8,1	10,0
<b>Autres pays d'Asie</b> .....	128,0	132,7	142,8	137,1	49,9	46,3	58,4	58,3
dont : Japon .....	16,7	14,3	14,5	14,8	6,7	6,0	7,0	7,9
<b>Total</b> ...	<b>2.189,3</b>	<b>2.268,8</b>	<b>2.336,0</b>	<b>2.498,5</b>	<b>876,6</b>	<b>880,2</b>	<b>913,3</b>	<b>937,8</b>

<sup>1</sup> Est considéré comme tel celui qui a obtenu l'ouverture de crédit et qui a de la sorte l'initiative de son utilisation, initiative qu'il peut exercer en s'endettant lui-même

envers l'intermédiaire financier ou en lui cédant des créances commerciales qu'il détient sur des tiers.

## XVII. — MARCHÉ DES CAPITAUX

### 1. — OBLIGATIONS EN FRANC BELGE A PLUS D'UN AN EMISES PAR LES POUVOIRS PUBLICS

(milliards de francs)

	Pouvoir fédéral		Communa- nautés et Régions	Autres administrations fédérales, communautaires ou régionales <sup>1</sup>		Pouvoirs locaux	Sécurité sociale	Total	dont :
	Obligations linéaires	Autres		Obligations linéaires <sup>2</sup>	Autres				Non accessibles à tout placeur
<b>A. — Emissions brutes</b>									
1986 .....	0,0	394,9	0,0	0,0	53,1	20,0	0,0	468,0	93,3
1987 .....	0,0	604,4	0,0	0,0	105,8	22,6	9,5	742,0	176,6
1988 .....	0,0	639,1	0,0	0,0	70,5	26,2	14,2	750,0	92,8
1989 .....	81,8	474,3	0,0	0,0	68,1	5,6	0,0	629,8	84,4
1990 .....	273,0	245,1	0,0	0,0	77,8	15,0	0,0	610,9	94,4
1991 .....	935,0	224,5	0,0	0,0	64,7	0,0	0,0	1.224,2	61,2
1992 .....	937,5	144,5	6,0	25,1	44,6	25,0	27,0	1.209,7	102,7
1993 .....	1.147,4	345,5	0,0	36,8	10,7	9,5	0,0	1.549,9	20,4
1992 1 <sup>er</sup> trimestre .....	153,6	62,0	0,0	0,0	11,0	0,0	11,0	237,6	22,0
2 <sup>e</sup> trimestre .....	199,5	58,5	0,0	3,5	12,9	25,0	0,0	299,4	38,0
3 <sup>e</sup> trimestre .....	115,4	0,0	0,0	3,0	9,5	0,0	0,0	127,9	9,5
4 <sup>e</sup> trimestre .....	469,0	24,0	6,0	18,6	11,2	0,0	16,0	544,8	33,2
1993 1 <sup>er</sup> trimestre .....	253,1	63,0	0,0	12,4	0,4	0,0	0,0	328,9	0,6
2 <sup>e</sup> trimestre .....	411,2	251,8	0,0	8,2	5,3	9,5	0,0	686,0	14,8
3 <sup>e</sup> trimestre .....	253,2	0,0	0,0	5,1	5,0	0,0	0,0	263,3	5,0
4 <sup>e</sup> trimestre .....	229,9	30,7	0,0	11,1	0,0	0,0	0,0	271,7	0,0
<b>B. — Emissions nettes</b>									
1985 .....	0,0	474,0	0,0	0,0	159,9	36,5	- 1,3	669,1	231,3
1986 .....	0,0	178,2	0,0	0,0	44,8	12,9	- 5,3	230,6	5,3
1987 .....	0,0	293,5	0,0	0,0	84,7	2,4	- 5,4	375,3	21,0
1988 .....	0,0	379,4	0,0	0,0	56,3	24,3	7,4	467,6	24,5
1989 .....	81,8	81,0	0,0	0,0	41,2	- 2,7	- 8,2	193,1	8,8
1990 .....	273,0	34,5	0,0	0,0	82,6	13,1	-10,3	392,9	39,3
1991 .....	935,0	- 419,6	0,0	0,0	43,3	- 41,8	- 7,0	510,0	- 45,8
1992 .....	937,5	- 401,7	6,0	25,1	26,2	22,6	21,0	636,8	46,4
1991 1 <sup>er</sup> trimestre .....	340,7	- 252,2	0,0	0,0	22,5	0,4	- 4,5	106,9	- 41,6
2 <sup>e</sup> trimestre .....	382,1	- 190,7	0,0	0,0	17,3	- 0,1	0,0	208,6	17,2
3 <sup>e</sup> trimestre .....	108,9	- 5,1	0,0	0,0	2,1	- 40,0	- 1,4	64,5	- 8,9
4 <sup>e</sup> trimestre .....	103,3	28,4	0,0	0,0	1,4	- 2,2	- 1,0	129,9	- 12,6
1992 1 <sup>er</sup> trimestre .....	153,6	- 48,6	0,0	0,0	7,8	0,0	6,4	119,3	4,4
2 <sup>e</sup> trimestre .....	199,5	- 125,5	0,0	3,5	5,3	25,0	0,0	107,8	26,3
3 <sup>e</sup> trimestre .....	115,4	- 48,8	0,0	3,0	8,4	0,0	- 1,4	76,6	- 1,4
4 <sup>e</sup> trimestre .....	469,0	- 178,8	6,0	18,6	4,7	- 2,4	16,0	333,1	17,2
<b>C. — Encours à fin de période<sup>3</sup></b>									
1983 .....	0,0	1.845,3	0,0	0,0	96,2	48,6	54,0	2.044,1	279,4
1984 .....	0,0	2.082,3	0,0	0,0	130,5	77,1	51,8	2.341,7	400,0
1985 .....	0,0	2.689,2	0,0	0,0	157,5	113,6	50,6	3.010,8	631,4
1986 .....	0,0	2.873,9	0,0	0,0	195,8	126,5	45,2	3.241,4	636,7
1987 .....	0,0	3.200,5	0,0	0,0	251,3	128,9	39,8	3.620,5	661,5
1988 .....	0,0	3.615,1	0,0	0,0	272,6	153,2	47,2	4.088,1	686,1
1989 .....	81,8	3.745,3	0,0	0,0	264,6	150,5	38,9	4.281,2	694,8
1990 .....	354,8	3.831,8	0,0	0,0	310,3	148,6	28,6	4.674,2	734,0
1991 Mars .....	695,5	3.584,2	0,0	0,0	328,2	149,1	24,1	4.781,1	557,9
Juin .....	1.077,6	3.393,5	0,0	0,0	345,6	149,0	24,1	4.989,7	575,1
Septembre .....	1.186,5	3.388,5	0,0	0,0	347,7	109,0	22,7	5.054,3	566,3
Décembre .....	1.289,8	3.416,8	0,0	0,0	349,1	106,8	21,7	5.184,2	553,7
1992 Mars .....	1.443,3	3.368,4	0,0	0,0	356,9	106,8	28,1	5.303,4	558,0
Juin .....	1.646,4	3.242,7	0,0	0,0	362,3	131,8	28,1	5.411,3	584,4
Septembre .....	1.764,7	3.197,1	0,0	0,0	367,6	131,8	26,6	5.487,9	583,0
Décembre .....	2.252,3	3.043,3	6,0	0,0	372,3	104,4	42,6	5.821,0	600,2

<sup>1</sup> Inclut les dettes émises par d'autres secteurs, mais dont la charge, en capital et en intérêts, incombe au pouvoir fédéral, communautaire ou régional.

<sup>2</sup> Intérêts capitalisés et remboursements d'impôts réglés sous la forme d'obligations linéaires, qui n'influencent pas le solde net à financer officiel du Trésor.

<sup>3</sup> La variation d'encours ne correspond pas nécessairement au volume des émissions nettes de la période en raison des reprises de dettes d'autres pouvoirs publics par le pouvoir fédéral et des régularisations d'intérêts.

**XVII - 2. — OBLIGATIONS ET BONS DE CAISSE EN FRANC BELGE A PLUS D'UN AN  
PAR SECTEUR EMETTEUR<sup>1</sup>**

(milliards de francs)

	Pouvoirs publics <sup>2</sup>	Banques	Banques d'épargne	Etablissements de crédit du secteur public		Organismes publics d'exploitation <sup>3</sup>	Sociétés privées	Non-résidents	Total	dont : Non accessibles à tout placeur
				Emis au robinet	Autres					
<b>A. — Emissions nettes</b>										
1984 .....	297,6	36,0	26,2	85,3	- 14,1	2,0	5,1	15,6	453,7	108,9
1985 .....	669,1	38,3	34,3	102,8	- 6,8	- 25,0	- 1,2	45,5	857,0	216,5
1986 .....	230,6	9,3	0,4	24,5	- 6,5	- 14,0	- 13,3	61,7	292,7	- 27,3
1987 .....	375,3	7,8	4,2	36,9	- 15,1	- 37,8	- 22,6	57,6	406,3	35,8
1988 .....	467,6	9,7	22,4	62,0	- 0,8	- 39,7	16,2	9,6	546,9	19,0
1989 .....	193,1	54,1	- 49,1	- 2,2	- 32,0	- 10,5	13,3	40,9	207,6	30,6
1990 .....	392,9	121,2	77,5	160,7	- 16,9	- 43,2	- 7,9	98,2	782,4	54,2
1991 .....	510,0	106,3	51,2	102,6	- 0,1	- 26,5	7,5	96,6	847,6	-159,8
1992 .....	636,5	105,1	38,9	91,3	- 2,0	- 16,9	3,8	116,6	973,3	91,6
1991 1 <sup>er</sup> trimestre .....	106,9	58,9	28,4	59,6	0,0	- 4,2	3,2	15,2	268,0	-180,4
2 <sup>e</sup> trimestre .....	208,6	29,2	7,3	10,4	0,0	- 21,5	2,6	25,7	262,4	11,6
3 <sup>e</sup> trimestre .....	64,5	17,7	7,4	12,5	0,3	- 5,7	0,6	21,9	119,2	- 14,5
4 <sup>e</sup> trimestre .....	129,9	0,4	8,1	20,1	- 0,4	4,9	1,2	33,7	197,9	- 15,6
1992 1 <sup>er</sup> trimestre .....	118,9	45,1	19,9	33,3	0,1	- 5,3	0,1	18,5	230,5	- 3,3
2 <sup>e</sup> trimestre .....	107,8	24,0	3,9	14,8	- 2,0	- 11,2	1,0	30,5	168,9	16,7
3 <sup>e</sup> trimestre .....	76,6	19,4	7,7	20,8	0,0	- 5,6	1,5	8,9	129,4	- 0,9
4 <sup>e</sup> trimestre .....	333,1	16,7	7,4	22,4	- 0,1	5,1	1,2	58,7	444,5	79,1
<b>B. — Encours à fin de période</b>										
1983 .....	2.044,1	349,5	310,3	992,2	94,4	397,5	186,6	108,7	4.483,2	486,6
1984 .....	2.341,7	385,5	336,5	1.077,5	80,3	399,4	191,7	124,3	4.936,9	604,0
1985 .....	3.010,8	423,8	370,8	1.180,3	73,5	374,4	190,4	169,9	5.793,9	820,6
1986 .....	3.241,4	433,1	371,2	1.204,8	67,0	360,5	177,1	231,6	6.086,6	811,4
1987 .....	3.620,5	440,9	375,4	1.241,7	51,9	322,6	154,5	289,2	6.496,7	811,9
1988 .....	4.088,1	450,6	397,8	1.303,7	51,1	282,9	170,7	298,8	7.043,6	819,0
1989 .....	4.281,2	504,7	348,7	1.301,5	19,1	272,3	184,0	339,7	7.251,2	828,9
1990 .....	4.674,2	625,9	426,1	1.462,2	2,2	229,1	176,1	437,9	8.033,6	876,9
1991 Mars .....	4.781,1	684,8	454,5	1.521,8	2,2	225,0	179,2	453,1	8.301,7	695,2
Juin .....	4.989,7	714,0	461,8	1.532,2	2,2	203,5	181,8	478,8	8.564,1	703,8
Septembre .....	5.054,3	731,8	469,2	1.544,7	2,5	197,8	182,4	500,7	8.683,4	687,6
Décembre .....	5.184,2	732,2	477,3	1.564,8	2,1	202,6	183,6	534,4	8.881,2	698,5
1992 Mars .....	5.303,1	777,2	497,2	1.598,1	2,2	197,3	183,7	552,9	9.111,7	694,3
Juin .....	5.410,9	801,2	501,1	1.612,9	0,2	186,1	184,8	583,4	9.280,6	708,3
Septembre .....	5.487,5	820,7	508,8	1.633,7	0,2	180,6	186,3	592,3	9.410,1	707,4
Décembre .....	5.820,6	837,3	516,2	1.656,1	0,1	185,8	187,5	651,0	9.854,6	786,5

<sup>1</sup> Y compris, dans la mesure où elles ont pu être recensées, les obligations en franc luxembourgeois.

<sup>2</sup> Cf. tableau XVII-1.

<sup>3</sup> Y compris les sociétés publiques de logement et les fonds du logement de la Ligue des Familles Nombreuses.

**XVII - 3. — OBLIGATIONS ET BONS DE CAISSE EN FRANC BELGE A PLUS D'UN AN :  
EMISSIONS NETTES ET ACQUISITIONS NETTES PAR LES PARTICULIERS ET LES SOCIETES<sup>1</sup>**

(milliards de francs)

Emetteurs	Pouvoirs publics		Etablissements de crédit		Autres résidents		Non-résidents		Total	
	Total	Particuliers et sociétés	Total	Particuliers et sociétés	Total	Particuliers et sociétés	Total	Particuliers et sociétés	Total	Particuliers et sociétés
1984 .....	297,6	48,2	133,4	129,8	7,1	- 0,2	15,6	4,2	453,7	182,1
1985 .....	669,1	93,4	168,6	158,3	-26,3	-15,3	45,5	31,3	857,0	267,7
1986 .....	230,6	37,8	27,7	27,4	-27,3	-16,8	61,7	27,3	292,7	75,8
1987 .....	375,3	93,6	33,8	38,0	-60,4	-24,5	57,6	25,5	406,3	132,7
1988 .....	467,6	178,2	93,3	92,1	-23,6	- 1,8	9,6	0,3	546,9	268,8
1989 .....	193,1	53,0	- 29,2	- 9,5	2,8	16,0	40,9	40,0	207,6	99,5
1990 .....	392,9	192,1	342,4	355,0	-51,1	6,7	98,2	88,8	782,4	642,8
1991 .....	510,0	156,6	260,0	250,9	-19,0	- 2,6	96,6	111,7	847,6	516,6
1992 .....	636,5	207,2	233,3	152,5	-13,1	- 6,2	116,6	121,1	973,3	474,6
1991 1 <sup>er</sup> trimestre .....	106,9	31,2	146,9	139,0	- 1,1	12,5	15,2	14,4	268,0	197,1
2 <sup>e</sup> trimestre .....	208,6	48,9	46,9	40,8	-18,9	- 7,2	25,7	29,5	262,4	112,0
3 <sup>e</sup> trimestre .....	64,5	20,8	37,9	36,4	- 5,1	- 5,5	21,9	30,7	119,2	82,4
4 <sup>e</sup> trimestre .....	129,9	55,7	28,2	34,7	6,1	- 2,4	33,7	37,2	197,9	125,1
1992 1 <sup>er</sup> trimestre .....	118,9	43,7	98,3	91,7	- 5,3	- 3,7	18,5	14,1	230,5	145,8
2 <sup>e</sup> trimestre .....	107,8	51,7	40,7	39,5	-10,1	4,7	30,5	33,7	168,9	129,7
3 <sup>e</sup> trimestre .....	76,6	43,8	47,9	23,2	- 4,0	- 8,7	8,9	11,5	129,4	69,8
4 <sup>e</sup> trimestre .....	333,1	68,0	46,4	- 1,9	6,3	1,4	58,7	61,9	444,5	129,4

<sup>1</sup> Y compris, dans la mesure où elles ont pu être recensées, les obligations en franc luxembourgeois.

**XVII - 4. — OBLIGATIONS ET BONS DE CAISSE EN FRANC BELGE A PLUS D'UN AN :  
VENTILATION PAR SECTEUR EMETTEUR ET PAR SECTEUR DETENTEUR**

(milliards de francs)

Détenteurs	Pouvoirs publics	Banques	Banques d'épargne	Etablissements de crédit du secteur public	BNB, Fonds monétaire, Fonds des Rentes, IRG	Particuliers et sociétés	Non-résidents	Total
<b>Emetteurs</b>								
<b>Encours au 31 décembre 1991</b>								
Pouvoir fédéral .....	153,6	1.142,1	557,4	790,9	68,8	1.570,5	423,3	4.706,6
Communautés et Régions .....	0,0	0,0	0,0	0,0	0,0	0,0	0,0	0,0
Autres administrations fédérales, communautaires ou régionales .....	2,3	151,3	74,1	91,7	0,5	24,4	4,7	349,1
Pouvoirs locaux .....	3,9	11,0	11,6	62,0	2,6	15,8	0,0	106,8
Sécurité sociale .....	1,7	7,8	4,2	7,4	0,0	0,6	0,0	21,7
Banques .....	0,4	0,8	2,5	0,7	0,0	709,4	18,5	732,2
Banques d'épargne .....	0,0	0,1	0,2	0,0	0,0	477,1	0,0	477,3
Etablissements de crédit du secteur public .....	12,4	49,3	18,0	43,3	0,4	1.433,1	10,5	1.566,9
Organismes publics d'exploitation <sup>1</sup> .....	7,2	20,9	21,0	56,7	1,0	83,8	12,2	202,6
Sociétés privées .....	3,8	25,9	17,0	1,9	0,0	107,1	27,9	183,6
Non-résidents .....	2,4	38,5	25,2	25,2	0,0	377,1	66,1	534,4
Total ...	187,6	1.447,4	731,1	1.079,7	73,3	4.798,9	563,1	8.881,2
<b>Encours au 31 décembre 1992</b>								
Pouvoir fédéral .....	160,6	1.315,1	612,4	836,7	76,4	1.777,4	517,0	5.295,6
Communautés et Régions .....	0,0	4,5	1,0	0,5	0,0	0,0	0,0	6,0
Autres administrations fédérales, communautaires ou régionales .....	0,3	171,3	70,3	94,4	0,4	30,0	5,2	372,0
Pouvoirs locaux .....	4,0	0,5	14,8	75,2	2,6	6,6	0,5	104,4
Sécurité sociale .....	2,2	12,7	4,6	18,7	0,0	4,5	0,0	42,6
Banques .....	0,3	0,8	2,5	0,7	0,0	780,0	53,1	837,3
Banques d'épargne .....	0,0	0,1	0,3	0,0	0,0	515,8	0,0	516,2
Etablissements de crédit du secteur public .....	12,1	48,9	14,8	94,0	0,1	1.476,3	10,0	1.656,2
Organismes publics d'exploitation <sup>1</sup> .....	6,7	18,3	15,6	44,5	0,8	83,1	16,9	185,8
Sociétés privées .....	3,8	20,6	20,6	3,7	0,0	101,6	37,2	187,5
Non-résidents .....	2,4	36,8	20,7	22,1	0,0	498,2	70,9	651,0
Total ...	192,4	1.629,7	777,7	1.190,4	80,4	5.273,4	710,6	9.854,6

<sup>1</sup> Y compris les sociétés publiques de logement et les fonds du logement de la Ligue des Familles Nombreuses.



**XVII - 5. — LOCALISATION DES OBLIGATIONS LINEAIRES DEMATERIALISEES<sup>1</sup>**

(milliards de francs)

Fin de période	Belgique					Luxembourg				Hors de l'UEBL	Total (11) = (5) + (9) + (10)
	Etablissements de crédit <sup>2</sup>	Autres institutions financières <sup>3</sup>	Administrations publiques	Autres	Total	Etablissements de crédit	Autres institutions financières <sup>3</sup>	Autres	Total		
	(1)	(2)	(3)	(4)	(5) = (1) à (4)	(6)	(7)	(8)	(9) = (6) à (8)		
1991 Avril .....	278,4	25,3	1,5	27,0	332,2	43,9	26,2	9,9	80,0	110,5	522,7
Mai .....	347,3	35,8	1,3	31,7	416,1	57,8	29,1	8,3	95,2	121,4	632,7
Juin .....	477,8	51,8	1,6	61,6	592,8	75,3	33,6	11,4	120,3	126,9	840,0
Juillet .....	466,8	68,1	1,9	51,2	588,0	88,4	35,4	9,0	132,8	141,7	862,5
Août .....	506,4	75,9	1,9	51,6	635,8	91,1	42,8	9,2	143,1	145,9	924,8
Septembre ...	499,1	88,4	2,0	52,0	641,4	97,8	44,8	9,6	152,2	161,8	955,5
Octobre .....	532,8	87,8	2,1	58,5	681,3	91,3	51,0	24,6	167,0	183,2	1.031,4
Novembre ...	522,8	91,4	3,5	54,1	671,7	105,0	53,0	11,9	169,8	209,2	1.050,7
Décembre ...	544,4	96,3	1,5	69,7	711,8	113,8	49,3	13,7	176,8	199,9	1.088,5
1992 Janvier .....	570,7	111,0	2,2	76,0	759,9	122,5	56,7	12,3	191,5	203,2	1.154,6
Février .....	581,2	130,7	2,3	76,2	790,4	126,9	68,0	12,9	207,8	223,7	1.221,9
Mars .....	592,7	153,6	4,3	81,4	832,0	138,4	63,0	13,5	214,9	213,2	1.260,1
Avril .....	639,4	155,1	5,0	83,4	882,9	141,4	74,1	16,4	231,9	218,9	1.333,7
Mai .....	614,3	162,4	5,3	86,0	868,0	141,5	78,2	14,7	234,4	231,8	1.334,2
Juin .....	698,3	164,7	6,2	92,2	961,4	157,4	83,6	15,6	256,6	249,6	1.467,6
Juillet .....	738,2	175,0	6,5	98,5	1.018,2	165,8	87,5	15,8	269,1	256,4	1.543,7
Août .....	729,7	175,5	6,8	103,3	1.015,3	172,5	89,6	16,2	278,3	273,0	1.566,6
Septembre ...	753,8	187,3	7,4	107,0	1.055,5	169,2	88,4	20,4	278,0	291,6	1.625,1
Octobre .....	870,8	208,2	9,2	125,4	1.213,6	205,2	88,6	20,5	314,3	313,0	1.840,9
Novembre ...	943,4	241,9	9,4	130,7	1.325,4	203,7	101,2	20,6	325,5	324,7	1.975,6
Décembre ...	1.063,5	242,6	11,0	148,4	1.465,5	230,9	106,8	19,8	357,5	292,6	2.115,6
1993 Janvier .....	1.117,9	311,5	14,5	161,0	1.604,9	240,4	123,5	21,2	385,1	284,7	2.274,7
Février .....	1.122,5	325,3	21,1	164,6	1.633,5	266,3	128,4	20,1	414,8	273,8	2.322,1
Mars .....	1.118,0	347,0	20,6	170,7	1.656,3	272,5	146,0	26,0	444,5	279,9	2.380,7
Avril .....	1.213,1	383,8	23,1	185,2	1.805,2	289,0	147,5	32,9	469,4	298,0	2.572,6
Mai .....	1.336,8	403,1	28,2	199,9	1.968,0	271,7	154,8	36,1	462,6	301,1	2.731,7
Juin .....	1.347,8	415,3	39,1	212,7	2.014,9	286,0	157,6	72,8	516,4	261,4	2.792,7
Juillet .....	1.425,9	449,7	34,0	232,9	2.142,5	275,6	176,9	82,5	535,0	267,7	2.945,2
Août .....	1.420,8	473,5	34,8	230,8	2.159,9	286,9	178,7	83,8	549,4	277,9	2.987,2
Septembre ...	1.433,7	478,1	34,4	234,4	2.180,6	284,3	172,0	91,4	547,7	332,8	3.061,1
Octobre .....	1.392,3	517,3	33,5	224,3	2.167,4	306,0	170,5	85,3	561,8	377,7	3.106,9
Novembre ...	1.451,1	532,1	38,8	229,0	2.251,0	294,7	175,7	86,1	556,5	384,7	3.192,2
Décembre ...	1.487,8	494,4	45,4	236,8	2.264,4	305,4	182,5	86,8	574,7	399,9	3.239,0
1994 Janvier .....	1.493,0	540,7	46,4	259,1	2.339,2	301,2	190,8	88,3	580,3	448,1	3.367,6
Février .....	1.461,8	568,8	57,4	270,7	2.358,7	291,9	199,9	88,4	580,2	432,7	3.371,6
Mars .....	1.529,7	588,4	42,0	285,9	2.446,0	291,2	203,5	116,7	611,4	432,0	3.489,4
Avril .....	1.660,1	603,2	45,7	292,6	2.601,6	297,6	211,4	111,5	620,5	359,1	3.581,2
Mai .....	1.796,7	622,2	45,3	294,8	2.759,0	281,7	273,2	98,2	653,1	286,6	3.698,7
Juin .....	1.884,2	628,4	47,5	369,0	2.929,1	271,3	206,2	40,8	518,3	338,1	3.785,5

<sup>1</sup> Données recensées sur la base du relevé statistique que les institutions agréées comme teneurs de comptes-titres dématérialisés doivent communiquer chaque mois à la Banque Nationale de Belgique (art. 49 de l'A.R. du 23 janvier 1991).

<sup>2</sup> Banques, banques d'épargne et établissements de crédit du secteur public.  
<sup>3</sup> Y compris les sociétés d'assurances et les organismes de placement collectif.

**XVII - 6. — EMISSIONS PUBLIQUES D'OBLIGATIONS EN FRANC BELGE A PLUS D'UN AN  
PAR LE SECTEUR PUBLIC<sup>1</sup>**

Date d'ouverture de la souscription		Emetteurs	Taux nominal d'intérêt (%)	Cours d'émission (%)	Durée	Montants émis <sup>2</sup> (milliards de francs)	Rendement pour le porteur <sup>3</sup> (%)		
Mois	Jour						à l'échéance intercalaire	à l'échéance finale	
1985	Janvier ...	15	Etat belge 1985-93 .....	11,50	99,75	8 ans	120,0	—	11,55
	Mars .....	11	Fonds des Routes 1985-93 .....	11,50	99,75	8 ans	65,0	—	11,55
	Avril .....	29	Etat belge 1985-93, 2 <sup>ème</sup> série .....	11,50	100,00	8 ans	153,5	—	11,50
	Avril .....	29	Etat belge 1985-89-94 .....	11,00 - 11,25 <sup>4</sup>	99,75	4 ou 9 ans	36,0	11,08	11,15
	Juin .....	17	Fonds d'aide au redressement financier des communes 1985-93 .....	11,00	100,75	8 ans	30,0	—	10,86
	Septembre	2	Etat belge 1985-94 .....	10,75	100,00	8 ans 6 mois	119,0	—	10,77
	Novembre	20	Fonds des Routes 1985-94 .....	10,00	100,75	9 ans	85,0	—	9,87
							608,5		
1986	Janvier ...	31	Etat belge 1986-94 .....	9,75	99,75	8 ans	161,5	—	9,80
	Mars .....	17	Fonds des Routes 1986-94 .....	9,50	101,00	8 ans	85,2	—	9,32
	Avril .....	30	RTT 1986-94 .....	7,25	99,25	8 ans	30,0	—	7,38
	Septembre	15	Etat belge 1986-94 .....	7,60	99,25	8 ans	126,0	—	7,73
	Décembre	15	Etat belge 1987-93-97 .....	7,75	99,00	6 ou 10 ans	127,2	7,97	7,90
							529,9		
1987	Janvier ...	30	Fonds des Routes 1987-95 .....	8,00	100,00	8 ans	89,3	—	8,00
	Mars .....	20	Etat belge 1987-95 .....	8,00	100,00	8 ans	168,9	—	8,00
	Juin .....	1	Etat belge 1987-95, 2 <sup>ème</sup> série .....	8,00	100,00	8 ans	157,7	—	8,00
	Septembre		Fonds d'aide au redressement financier des communes 1987-95 <sup>5</sup> .....	8,00	99,70 <sup>6</sup>	7 ans 6 mois	22,6	—	8,07 <sup>6</sup>
	Décembre	21	Etat belge 1988-96 .....	8,00	99,50	8 ans	141,6	—	8,09
							580,1		
1988	Février ...	22	Fonds des Routes 1988-96 .....	7,75	100,50	8 ans	90,0	—	7,66
	Avril .....	18	Etat belge 1988-96 .....	7,75	100,25	8 ans	106,8	—	7,71
	Juin .....	20	Etat belge 1988-96, 2 <sup>ème</sup> série .....	7,75	99,75	8 ans	117,8	—	7,79
	Septembre	5	Etat belge 1988-95 .....	8,00	99,25	7 ans	77,5	—	8,14
	Octobre ..		Fonds d'aide au redressement financier des communes 1988-95 <sup>5</sup> .....	8,00	100,35 <sup>6</sup>	7 ans	18,0	—	7,93 <sup>6</sup>
	Novembre	22	Etat belge 1988-95 .....	7,75	100,00	6 ans 3 mois	107,0	—	7,76
							517,1		
1989	Janvier ...	30	Etat belge 1989-97 .....	8,00	99,75	8 ans	173,6	—	8,04
	Mars .....	13	Etat belge 1989-97 .....	8,25	99,50	8 ans	90,0	—	8,34
	Juin .....	12	Etat belge 1989-97, 2 <sup>ème</sup> série .....	8,25	100,00	8 ans	87,5	—	8,25
	Octobre ..	3	Etat belge 1989-96 .....	8,25	98,50	7 ans	62,5	—	8,54
	Décembre	11	Etat belge 1989-98 .....	9,50	100,00	8 ans 3 mois	50,0	—	9,48
							463,6		
1990	Mars .....	5	Etat belge 1990-97 .....	10,00	100,00	7 ans	70,0	—	10,00
	Juin .....	11	Etat belge 1990-97, 2 <sup>ème</sup> série .....	10,00	101,00	6 ans 9 mois	173,5	—	9,81
							243,5		
1991	Mars .....	4	Etat belge 1991-98 .....	9,25	101,00	7 ans	126,5	—	9,05
	Juin .....	19	Etat belge 1991-99 .....	9,00	100,00	8 ans	60,5	—	9,00
	Décembre	4	Etat belge 1991-99 .....	9,00	99,35	7 ans 1 mois	41,0	—	8,99
							228,0		
1992	Février ...	5	Etat belge 1992-98 .....	8,75	101,00	6 ans	62,0	—	8,53
	Juin .....	4	Etat belge 1992-99 .....	8,75	100,25	7 ans	58,5	—	8,70
	Novembre	12	Etat belge 1992-2000 .....	7,90	99,25	7 ans 72 jours	24,0	—	7,76
							144,5		
1993	Janvier ...	25	Etat belge 1993-2001 .....	7,50	100,50	8 ans	62,7	—	7,41
	Juin .....	16	Etat belge 1993-2000 .....	7,00	100,00	7 ans	251,8	—	7,00
	Octobre ..	7	Etat belge 1993-2001 .....	7,00	99,75	8 ans	30,7	—	7,04
							345,2		
1994	Mars .....	8	Etat belge 1994-97-2000-03 <sup>7</sup> .....	6/6,25 <sup>8</sup> /6,5 <sup>8</sup>	100,00	3, 6 ou 9 ans	196,5	6/6,11 <sup>9</sup>	6,22 <sup>9</sup>
	Avril .....	22	Etat belge 1994-97-2000-03, 2 <sup>ème</sup> série <sup>7</sup> .....	6/6,25 <sup>8</sup> /6,5 <sup>8</sup>	99,75	3, 6 ou 9 ans	51,6	6,10/6,17 <sup>9</sup>	6,26 <sup>9</sup>

<sup>1</sup> Emprunts qui ont fait l'objet d'un arrêté au *Moniteur belge*, à l'exception des émissions continues.

<sup>2</sup> Valeurs nominales. Les totaux annuels sont établis en fonction de la date d'ouverture de la souscription aux emprunts, contrairement aux tableaux précédents, où ils sont établis en fonction des paiements.

<sup>3</sup> Rendements calculés avant retenues fiscales à la source.

<sup>4</sup> Le premier taux indiqué est celui qui est appliqué à l'échéance intercalaire; le second est celui qui est appliqué à partir de celle-ci.

<sup>5</sup> Emprunt « tender ».

<sup>6</sup> Après enquête auprès des principaux intermédiaires financiers.

<sup>7</sup> Emprunt à taux d'intérêt révisable et minimum garanti.

<sup>8</sup> Taux minimum garanti.

<sup>9</sup> Taux de rendement minimum garanti.

**XVII - 7. — ADJUDICATIONS D'OBLIGATIONS LINEAIRES**

Numéro de tranche	Date de l'adjudication	Montant offert (millions de francs)	Prix offerts (%)		Montant adjugé (millions de francs)	Prix minimum accepté (%)	Prix moyen pondéré de l'adjudication (%)	Taux de rendement actuariel correspondant au prix moyen pondéré (%)	Souscriptions non compétitives (millions de francs)	Encours en circulation (millions de francs)
			Maximum	Minimum						
(1)	(2)	(3)	(4)	(5)	(6)	(7)	(8)	(9)	(10)	(11)
<b>1. — OLO (1989-1999) 8,25 p.c. — Echéance 1/6/1999</b>										
(émis en 10 tranches du 25/5/1989 au 22/2/1990)										91.420
<b>2. — OLO (1990-1996) 10 p.c. — Echéance 5/4/1996</b>										
(émis en 11 tranches du 29/3/1990 au 17/1/1991)										190.000
<b>3. — OLO (1990-2000) 10 p.c. — Echéance 2/8/2000</b>										
(émis en 9 tranches du 26/7/1990 au 18/4/1991)										221.295
<b>4. — OLO (1991-1994) 9,50 p.c. — Echéance 28/2/1994</b>										
1	21.02.1991	74.405	101,10	100,00	33.540	100,50	100,55	9,03	12.830	46.370
2	18.04.1991	30.605	100,50	100,00	18.380	100,35	100,38	9,07	2.625	67.375
3	22.05.1991 <sup>1</sup>	8.915	97,21	—	8.915	97,21	97,21	10,43	1.930	78.220
4	29.05.1991 <sup>1</sup>	50.260	100,25	—	50.260	100,25	100,25	9,11	6.350	134.830
5	10.06.1991 <sup>1</sup>	41.130	97,89	—	41.130	97,89	97,89	10,14	6.560	182.520
6	20.06.1991	12.875	100,26	—	12.875	100,26	100,26	9,10	23.325	218.720
7	12.10.1993 <sup>1</sup>	-10.342	—	—	-10.342	—	—	—	0	208.378
8	16.11.1993 <sup>1</sup>	-23.594	—	—	-23.594	—	—	—	0	184.784
9	14.12.1993 <sup>1</sup>	-28.314	—	—	-28.314	—	—	—	0	156.470
10	18.01.1994 <sup>1</sup>	-20.838	—	—	-20.838	—	—	—	0	135.632
<b>5. — OLO (1991-1998) 9,25 p.c. — Echéance 2/1/1998</b>										
1	29.01.1991 <sup>2</sup>	—	—	—	—	—	—	—	107.946	107.946
2	21.03.1991	34.285	99,65	98,90	18.380	99,40	99,46	9,35	8.210	134.536
3	16.05.1991	38.900	100,15	—	20.980	99,85	100,08	9,21	9.710	165.226
4	18.07.1991	41.840	98,70	98,30	11.675	98,65	98,66	9,52	11.455	188.356
5	19.09.1991	18.080	100,15	99,80	8.740	100,05	100,07	9,22	55	197.151
6	22.11.1991	15.185	100,40	100,15	5.255	100,35	100,36	9,16	0	202.406
7	20.02.1992	8.955	101,90	101,65	2.350	101,85	101,85	8,82	1.360	206.116
8	19.03.1992	10.490	101,75	101,40	5.390	101,60	101,63	8,86	0	211.506
9	23.04.1992	13.685	101,70	101,50	9.310	101,60	101,62	8,85	0	220.816
10	21.05.1992	16.390	101,75	101,45	8.640	101,65	101,67	8,84	2.325	231.781
11	18.06.1992	6.200	101,00	100,85	2.065	101,00	101,00	8,99	1.830	235.676
<b>6. — OLO (1991-2003) 9 p.c. — Echéance 28/3/2003</b>										
1	21.03.1991	62.395	97,60	96,70	40.330	97,35	97,44	9,36	9.840	50.170
2	16.05.1991	71.200	99,00	98,60	54.860	98,85	98,91	9,15	16.295	121.325
3	18.07.1991	35.870	96,50	—	0	95,80	95,80	9,60	100	121.425
4	19.09.1991	25.080	98,70	98,25	16.780	98,50	98,56	9,19	1.535	139.740
5	21.11.1991	22.605	99,40	99,15	6.455	99,35	99,35	9,08	0	146.195
6	23.01.1992	38.205	102,70	102,30	23.345	102,55	102,58	8,62	5.165	174.705
7	10.12.1992 <sup>1</sup>	27.610	—	—	27.610	—	—	—	0	202.315
8	12.01.1993 <sup>1</sup>	42.520	—	—	42.520	—	—	—	0	244.835
9	09.02.1993 <sup>1</sup>	12.870	—	—	12.870	—	—	—	0	257.705
10	18.02.1993	23.345	108,55	108,35	4.755	108,55	108,55	7,74	6.825	269.285
11	09.03.1993 <sup>1</sup>	44.370	—	—	44.370	—	—	—	0	313.655
12	25.03.1993	17.265	109,75	108,50	8.275	109,70	109,72	7,58	10.145	332.075
13	06.04.1993 <sup>1</sup>	27.150	—	—	27.150	—	—	—	0	359.225

<sup>1</sup> Adjudication d'échange.

<sup>2</sup> Conversion de bons du Trésor.

**XVII - 7. — ADJUDICATIONS D'OBLIGATIONS LINEAIRES (suite 1)**

Numéro de tranche	Date de l'adjudication	Montant offert (millions de francs)	Prix offerts (%)		Montant adjugé (millions de francs)	Prix minimum accepté (%)	Prix moyen pondéré de l'adjudication (%)	Taux de rendement actuariel correspondant au prix moyen pondéré (%)	Souscriptions non compétitives (millions de francs)	Encours en circulation (millions de francs)
			Maximum	Minimum						
(1)	(2)	(3)	(4)	(5)	(6)	(7)	(8)	(9)	(10)	(11)
<b>7. — OLO (1991-2001) 9 p.c. — Echéance 27/6/2001</b>										
1	20.06.1991 <sup>1</sup>	51.475	98,13	—	51.475	—	98,13	9,30	18.175	69.650
2	22.08.1991	39.145	97,85	97,45	6.570	97,75	97,76	9,35	13.975	90.195
3	17.10.1991	37.630	99,60	99,30	16.225	99,55	99,56	9,06	18.250	124.670
4	12.12.1991	68.465	99,40	99,10	15.905	99,35	99,36	9,09	14.410	154.985
5	23.01.1992	39.495	102,25	101,90	10.870	102,15	102,17	8,64	7.685	173.540
6	20.02.1992	29.150	101,50	101,15	12.815	101,40	101,42	8,76	3.025	189.380
7	19.03.1992	17.750	101,25	101,00	6.655	101,20	101,21	8,79	0	196.035
8	09.04.1992 <sup>1</sup>	3.300	—	—	3.300	—	—	—	0	199.335
9	23.04.1992	33.700	101,25	101,00	18.700	101,20	101,22	8,79	0	218.035
10	21.05.1992	33.915	101,30	101,05	18.360	101,05	101,23	8,79	12.470	248.865
11	10.06.1992 <sup>1</sup>	5.450	—	—	5.450	—	—	—	0	254.315
<b>8. — OLO (1991-1997) 9,25 p.c. — Echéance 29/8/1997</b>										
1	22.08.1991	38.905	99,30	99,05	30.545	99,20	99,24	9,42	7.420	37.965
2	17.10.1991	27.850	100,60	100,35	10.175	100,55	100,56	9,11	10.485	58.625
3	12.12.1991	28.310	100,30	100,05	3.235	100,25	100,25	9,17	2.895	64.755
4	23.01.1992	27.835	102,50	100,40	16.365	102,40	102,42	8,66	2.540	83.660
5	09.04.1992 <sup>1</sup>	1.290	—	—	1.290	—	—	—	0	84.950
6	10.06.1992 <sup>1</sup>	12.700	—	—	12.700	—	—	—	0	97.650
<b>9. — OLO (1992-2007) 8,50 p.c. — Echéance 1/10/2007</b>										
1	20.02.1992	65.165	98,45	97,90	38.655	98,30	98,33	8,69	6.130	44.785
2	19.03.1992	27.980	98,35	98,05	10.015	98,25	98,26	8,70	1.200	56.000
3	09.04.1992 <sup>1</sup>	19.500	—	—	19.500	—	—	—	0	75.500
4	23.04.1992	29.935	98,25	97,85	19.860	98,20	98,22	8,70	0	95.360
5	21.05.1992	23.675	98,20	98,00	13.860	98,16	98,16	8,71	6.000	115.220
6	10.06.1992 <sup>1</sup>	11.120	—	—	11.120	—	—	—	0	126.340
7	18.06.1992	14.890	97,00	96,75	2.990	96,95	96,98	8,86	5.990	135.320
8	23.07.1992	13.145	97,10	96,70	7.720	97,00	97,02	8,86	3.105	146.145
9	20.08.1992	11.125	96,55	96,10	3.080	96,50	96,51	8,93	1.910	151.135
10	10.09.1992 <sup>1</sup>	3.840	—	—	3.840	—	—	—	0	154.975
11	24.09.1992	15.375	98,95	98,65	10.025	98,85	98,89	8,63	0	165.000
12	15.10.1992 <sup>1</sup>	39.530	—	—	39.530	—	—	—	0	204.530
13	22.10.1992	14.555	102,80	102,00	6.430	102,75	102,77	8,17	2.815	213.775
14	10.11.1992 <sup>1</sup>	8.440	—	—	8.440	—	—	—	0	222.215
15	19.11.1992	25.235	103,55	103,25	9.535	103,45	103,46	8,09	7.215	238.965
16	10.12.1992 <sup>1</sup>	14.360	—	—	14.360	—	—	—	0	253.325
17	27.06.1994	4.820	100,45	99,40	1.250	100,40	100,42	8,44	2.415	256.990
18	25.07.1994	9.750	101,30	100,90	3.015	101,20	101,22	8,34	2.145	262.150
19	29.08.1994	12.650	97,75	97,55	4.010	97,70	97,71	8,80	2.060	268.220
<b>10. — OLO (1992-2002) 8,75 p.c. — Echéance 25/06/2002</b>										
1	18.06.1992	40.485	99,00	98,40	18.870	98,90	98,92	8,92	8.380	27.250
2	23.07.1992	45.520	98,85	98,60	30.080	98,75	98,79	8,93	6.210	63.540
3	20.08.1992	22.065	98,40	98,20	3.175	98,40	98,40	8,99	5.220	71.935
4	10.09.1992 <sup>1</sup>	14.810	—	—	14.810	—	—	—	0	86.745
5	24.09.1992	23.895	100,75	100,40	15.920	100,70	100,72	8,63	1.700	104.365
6	15.10.1992 <sup>1</sup>	22.740	—	—	22.740	—	—	—	0	127.105
7	22.10.1992	37.910	103,90	103,55	26.505	103,75	103,80	8,15	17.895	171.505
8	10.11.1992 <sup>1</sup>	16.810	—	—	16.810	—	—	—	0	188.315
9	19.11.1992	57.855	104,60	104,30	40.205	104,55	104,56	8,04	16.175	244.695
10	17.12.1992	25.270	104,85	104,65	15.755	104,80	104,81	8,00	16.050	276.500
11	21.01.1993	49.365	107,70	107,50	30.045	107,60	107,64	7,57	16.180	322.725

<sup>1</sup> Adjudication d'échange.

<sup>2</sup> Conversion de bons du Trésor.

XVII - 7. — ADJUDICATIONS D'OBLIGATIONS LINEAIRES (suite 2)

Numéro de tranche	Date de l'adjudication	Montant offert (millions de francs)	Prix offerts (%)		Montant adjudgé (millions de francs)	Prix minimum accepté (%)	Prix moyen pondéré de l'adjudication (%)	Taux de rendement actuariel correspondant au prix moyen pondéré (%)	Souscriptions non compétitives (millions de francs)	Encours en circulation (millions de francs)
			Maximum	Minimum						
(1)	(2)	(3)	(4)	(5)	(6)	(7)	(8)	(9)	(10)	(11)
<b>11. — OLO (1992-1998) 9,00 p.c. — Echéance 30/07/1998</b>										
1	23.07.1992	12.595	100,10	99,90	8.545	100,00	100,00	9,00	3.855	12.400
2	20.08.1992	7.125	99,80	99,65	3.650	99,75	99,76	9,05	1.035	17.085
3	10.09.1992 <sup>1</sup>	22.160	—	—	22.160	—	—	—	0	39.245
4	24.09.1992	22.420	102,05	101,70	16.895	101,90	101,95	8,55	790	56.930
5	15.10.1992 <sup>1</sup>	39.060	—	—	39.060	—	—	—	0	95.990
6	22.10.1992	18.255	105,30	104,80	8.885	105,20	105,23	7,82	4.695	109.570
7	10.11.1992 <sup>1</sup>	3.810	—	—	3.810	—	—	—	0	113.380
8	19.11.1992	28.035	104,80	104,30	20.585	104,70	104,73	7,92	10.905	144.870
9	10.12.1992 <sup>1</sup>	24.290	—	—	24.290	—	—	—	0	169.160
10	17.12.1992	10.825	105,35	105,05	7.055	105,25	105,28	7,78	4.645	180.860
11	12.01.1993 <sup>1</sup>	16.790	—	—	16.790	—	—	—	0	197.650
12	21.01.1993	16.235	107,40	107,15	9.545	107,30	107,32	7,32	9.720	216.915
13	09.02.1993 <sup>1</sup>	6.930	—	—	6.930	—	—	—	0	223.845
14	18.02.1993	32.470	106,05	105,80	6.090	105,95	105,98	7,60	3.300	233.235
15	09.03.1993 <sup>1</sup>	10.140	—	—	10.140	—	—	—	0	243.375
16	25.03.1993	22.840	106,90	106,50	10.020	106,80	106,83	7,39	6.400	259.795
17	06.04.1993 <sup>1</sup>	22.150	—	—	22.150	—	—	—	0	281.945
<b>12. — OLO (1992-2012) 8,00 p.c. — Echéance 24/12/2012</b>										
1	17.12.1992	28.630	98,80	98,50	21.565	98,70	98,72	8,13	8.695	30.260
2	12.01.1993 <sup>1</sup>	13.720	—	—	13.720	—	—	—	0	43.980
3	21.01.1993	16.315	102,80	102,60	10.235	102,75	102,77	7,72	7.300	61.515
4	09.02.1993 <sup>1</sup>	40	—	—	40	—	—	—	0	61.555
5	18.02.1993	13.295	100,95	100,70	4.250	100,90	100,90	7,90	3.450	69.255
6	09.03.1993 <sup>1</sup>	6.510	—	—	6.510	—	—	—	0	75.765
7	25.03.1993	14.895	101,35	100,85	8.830	101,30	101,32	7,86	9.525	94.120
8	06.04.1993 <sup>1</sup>	9.850	—	—	9.850	—	—	—	0	103.970
9	22.04.1993	2.280	101,40	101,25	1.200	101,32	101,32	7,86	4.205	109.375
10	13.05.1993	5.000	100,85	100,55	1.900	100,75	100,76	7,91	1.510	112.785
11	24.06.1993	15.715	101,85	101,50	7.645	101,80	101,81	7,81	2.120	122.550
12	14.12.1993 <sup>1</sup>	4.450	—	—	4.450	—	—	—	0	127.000
13	16.12.1993	12.530	107,15	106,95	9.130	107,05	107,08	7,30	1.860	137.990
14	20.01.1994	10.725	107,75	107,45	7.350	107,65	107,68	7,24	0	145.340
15	24.03.1994	10.025	101,30	100,15	6.450	101,25	101,28	7,86	0	151.790
16	12.04.1994 <sup>1</sup>	700	—	—	700	—	—	—	0	152.490
17	21.04.1994	11.350	99,50	99,30	6.100	99,45	99,46	8,05	1.935	160.525
18	10.05.1994 <sup>1</sup>	2.960	—	—	2.960	—	—	—	0	163.485
<b>13. — OLO (1993-1999) 7,00 p.c. — Echéance 29/04/1999</b>										
1	22.04.1993	37.040	99,30	99,00	29.530	99,20	99,24	7,16	6.695	36.225
2	11.05.1993 <sup>1</sup>	35.480	—	—	35.480	—	—	—	0	71.705
3	13.05.1993	24.140	100,50	100,15	11.550	100,45	100,45	6,90	1.855	85.110
4	08.06.1993 <sup>1</sup>	14.410	—	—	14.410	—	—	—	0	99.520
5	13.07.1993 <sup>1</sup>	10.530	—	—	10.530	—	—	—	0	110.050
6	22.07.1993	11.925	102,00	101,70	7.075	101,90	101,93	6,58	2.100	119.225
7	14.09.1993 <sup>1</sup>	10.280	—	—	10.280	—	—	—	0	129.505
8	23.09.1993	12.860	100,70	100,25	7.550	100,50	100,53	6,87	0	137.055
9	12.10.1993 <sup>1</sup>	3.970	—	—	3.970	—	—	—	0	141.025
10	09.11.1993 <sup>1</sup>	8.950	—	—	8.950	—	—	—	0	149.975
11	16.11.1993 <sup>1</sup>	1.220	—	—	1.220	—	—	—	0	151.195
12	14.12.1993 <sup>1</sup>	8.480	—	—	8.480	—	—	—	0	159.675
13	16.12.1993	12.810	103,85	103,70	9.055	103,80	103,82	6,13	1.895	170.625
14	18.01.1994 <sup>1</sup>	4.100	—	—	4.100	—	—	—	0	174.725
15	20.01.1994	26.320	104,80	104,50	18.170	104,70	104,71	5,92	0	192.895
16	08.02.1994 <sup>1</sup>	28.180	—	—	28.180	—	—	—	0	221.075
17	21.02.1994 <sup>1</sup>	12.130	—	—	12.130	—	—	—	0	233.205
18	24.03.1994	21.035	101,40	101,05	14.960	101,25	101,27	6,69	0	248.165
19	12.04.1994 <sup>1</sup>	2.860	—	—	2.860	—	—	—	0	251.025
20	14.06.1994 <sup>1</sup>	17.240	—	—	17.240	—	—	—	0	268.265

<sup>1</sup> Adjudication d'échange.

**XVII - 7. — ADJUDICATIONS D'OBLIGATIONS LINEAIRES (suite 3)**

Numéro de tranche	Date de l'adjudication	Montant offert (millions de francs)	Prix offerts (%)		Montant adjugé (millions de francs)	Prix minimum accepté (%)	Prix moyen pondéré de l'adjudication (%)	Taux de rendement actuariel correspondant au prix moyen pondéré (%)	Souscriptions non compétitives (millions de francs)	Encours en circulation (millions de francs)
			Maximum	Minimum						
(1)	(2)	(3)	(4)	(5)	(6)	(7)	(8)	(9)	(10)	(11)
<b>14. — OLO (1993-2004) 7,25 p.c. — Echéance 29/04/2004</b>										
1	22.04.1993	36.690	98,50	97,80	28.840	98,40	98,45	7,46	8.455	37.295
2	11.05.1993 <sup>1</sup>	22.030	—	—	22.030	—	—	—	0	59.325
3	13.05.1993	35.535	98,90	98,45	24.010	98,80	98,82	7,41	0	83.335
4	08.06.1993 <sup>1</sup>	19.150	—	—	19.150	—	—	—	0	102.485
5	24.06.1993	56.340	100,90	100,45	33.890	100,85	100,86	7,13	10.520	146.895
6	13.07.1993 <sup>1</sup>	12.790	—	—	12.790	—	—	—	0	159.685
7	22.07.1993	19.530	101,00	100,70	10.330	100,90	100,92	7,12	2.515	172.530
8	19.08.1993	27.495	101,10	99,45	16.390	101,00	101,02	7,10	7.285	196.205
9	23.09.1993	15.015	99,55	99,25	8.275	99,45	99,48	7,31	0	204.480
10	12.10.1993 <sup>1</sup>	1.260	—	—	1.260	—	—	—	0	205.740
11	21.10.1993	24.820	100,60	100,30	12.265	100,55	100,55	7,16	3.700	221.705
12	09.11.1993 <sup>1</sup>	14.220	—	—	14.220	—	—	—	0	235.925
13	16.11.1993 <sup>1</sup>	7.210	—	—	7.210	—	—	—	0	243.135
14	18.11.1993	28.450	103,05	102,75	12.655	102,95	102,98	6,83	0	255.790
15	07.12.1993 <sup>1</sup>	2.420	—	—	2.420	—	—	—	0	258.210
16	14.12.1993	9.800	—	—	9.800	—	—	—	0	268.210
17	16.12.1993	21.115	104,25	104,00	15.715	104,15	104,18	6,67	2.750	286.475
18	11.01.1994 <sup>1</sup>	23.030	—	—	23.030	—	—	—	0	309.505
19	18.01.1994 <sup>1</sup>	2.900	—	—	2.900	—	—	—	0	312.405
20	20.01.1994	39.140	105,15	104,90	32.890	105,05	105,09	6,55	0	345.295
21	08.02.1994 <sup>1</sup>	19.410	—	—	19.410	—	—	—	0	364.705
22	17.02.1994	25.425	103,50	103,20	15.825	103,35	103,37	6,78	10.070	390.600
23	21.02.1994 <sup>1</sup>	4.250	—	—	4.250	—	—	—	0	394.850
24	08.03.1994 <sup>1</sup>	6.480	—	—	6.480	—	—	—	0	401.330
25	14.06.1994 <sup>1</sup>	1.910	—	—	1.910	—	—	—	0	403.240
<b>15. — OLO (1993-1997) 6,75 p.c. — Echéance 25/05/1997</b>										
1	11.05.1993 <sup>1</sup>	67.700	—	—	67.700	—	—	—	0	67.700
2	08.06.1993 <sup>1</sup>	28.540	—	—	28.540	—	—	—	0	96.240
3	24.06.1993	33.305	101,55	101,20	9.010	101,40	101,41	6,32	7.165	112.415
4	13.07.1993 <sup>1</sup>	28.330	—	—	28.330	—	—	—	0	140.745
5	19.08.1993	13.745	101,40	100,50	6.910	101,35	101,36	6,32	4.090	151.745
6	14.09.1993 <sup>1</sup>	19.840	—	—	19.840	—	—	—	0	171.585
7	12.10.1993 <sup>1</sup>	1.850	—	—	1.850	—	—	—	0	173.435
8	21.10.1993	36.290	100,45	100,05	17.300	100,40	100,43	6,59	3.605	194.340
9	09.11.1993 <sup>1</sup>	11.490	—	—	11.490	—	—	—	0	205.830
10	16.11.1993 <sup>1</sup>	10.420	—	—	10.420	—	—	—	0	216.250
11	07.12.1993 <sup>1</sup>	3.160	—	—	3.160	—	—	—	0	219.410
12	08.02.1994 <sup>1</sup>	13.570	—	—	13.570	—	—	—	0	232.980
13	21.02.1994 <sup>1</sup>	5.330	—	—	5.330	—	—	—	0	238.310
14	12.04.1994 <sup>1</sup>	13.430	—	—	13.430	—	—	—	0	251.740
15	10.05.1994 <sup>1</sup>	1.030	—	—	1.030	—	—	—	0	252.770
16	25.07.1994	15.350	99,80	99,50	5.200	99,75	99,76	6,83	1 660	259.630
17	29.08.1994	22.450	98,50	98,30	12.055	98,45	98,47	7,37	2 630	274.315

<sup>1</sup> Adjudication d'échange.

**XVII - 7. — ADJUDICATIONS D'OBLIGATIONS LINEAIRES (suite 4)**

Numéro de tranche	Date de l'adjudication	Montant offert (millions de francs)	Prix offerts (%)		Montant adjugé (millions de francs)	Prix minimum accepté (%)	Prix moyen pondéré de l'adjudication (%)	Taux de rendement actuariel correspondant au prix moyen pondéré (%) ou taux immédiat moyen <sup>1</sup>	Souscriptions non compétitives (millions de francs)	Encours en circulation (millions de francs)
			Maximum	Minimum						
(1)	(2)	(3)	(4)	(5)	(6)	(7)	(8)	(9)	(10)	(11)
<b>16. — OLO (1993-2008) 7,50 p.c. — Echéance 29/07/2008</b>										
1	22.07.1993	16.200	100,70	100,20	10.500	100,45	100,56	7,44	1.530	12.030
2	19.08.1993	10.200	100,40	100,00	3.500	100,30	100,31	7,46	2.040	17.570
3	14.09.1993 <sup>1</sup>	12.200	—	—	12.200	—	—	—	0	29.770
4	23.09.1993	8.150	99,10	98,80	3.900	99,00	99,02	7,61	0	33.670
5	12.10.1993 <sup>1</sup>	3.950	—	—	3.950	—	—	—	0	37.620
6	21.10.1993	8.850	100,30	100,00	3.100	100,25	100,26	7,47	4.955	45.675
7	16.11.1993 <sup>1</sup>	6.030	—	—	6.030	—	—	—	0	51.705
8	18.11.1993 <sup>1</sup>	8.340	103,15	102,90	4.000	103,05	103,08	7,15	2.325	58.030
9	07.12.1993 <sup>1</sup>	710	—	—	710	—	—	—	0	58.740
10	11.01.1994 <sup>1</sup>	2.400	—	—	2.400	—	—	—	0	61.140
11	18.01.1994 <sup>1</sup>	8.940	—	—	8.940	—	—	—	0	70.080
12	17.02.1994	7.220	103,40	103,20	4.495	103,35	103,37	7,11	1.515	76.090
13	08.03.1994 <sup>1</sup>	3.740	—	—	3.740	—	—	—	0	79.830
14	12.04.1994 <sup>1</sup>	1.980	—	—	1.980	—	—	—	0	81.810
15	10.05.1994 <sup>1</sup>	1.590	—	—	1.590	—	—	—	0	83.400
16	19.05.1994	19.355	98,70	98,50	17.055	98,60	98,68	7,65	4.920	105.375
<b>17. — OLO (1993-1996) 6,25 p.c. — Echéance 25/11/1996</b>										
1	18.11.1993	65.275	100,95	100,25	30.375	100,70	100,79	5,95	65	30.375
2	14.12.1993	6.690	—	—	6.690	—	—	—	0	37.130
3	11.01.1994 <sup>2</sup>	44.020	—	—	44.020	—	—	—	0	81.150
4	18.01.1994 <sup>2</sup>	6.010	—	—	6.010	—	—	—	0	87.160
5	17.02.1994	14.615	100,65	100,50	8.805	100,60	100,61	5,99	9.830	105.795
6	08.03.1994 <sup>2</sup>	7.830	—	—	7.830	—	—	—	0	113.625
7	12.04.1994 <sup>2</sup>	6.660	—	—	6.660	—	—	—	0	120.285
8	21.04.1994	14.950	100,15	99,90	5.085	100,00	100,01	6,22	5.470	130.840
9	10.05.1994 <sup>2</sup>	3.210	—	—	3.210	—	—	—	0	134.050
10	19.05.1994	24.940	100,80	100,60	9.100	100,75	100,75	5,90	0	143.150
11	27.06.1994	13.705	99,05	98,70	2.100	98,95	98,96	6,71	2.340	147.590
<b>18. — OLO (1994-1999) taux variable — Echéance 16/03/1999</b>										
1	14.03.1994	135.755	99,70	99,03	43.755	99,50	99,55	6,10	19.625	63.380
2	18.04.1994	71.550	99,61	99,50	25.000	99,58	99,59	6,10	10.550	98.930
3	10.05.1994 <sup>2</sup>	1.650	—	—	1.650	—	—	—	—	100.580
4	16.05.1994	79.500	99,66	99,57	24.400	99,62	99,63	6,09	12.905	137.885
5	13.06.1994	24.445	99,59	99,50	6.695	99,58	99,58	5,28	7.570	152.150
6	18.07.1994	11.600	99,58	99,47	3.000	99,52	99,55	5,28	0	155.150
7	12.08.1994	2.300	99,51	99,15	750	99,48	99,49	5,29	210	156.110
<b>19. — OLO (1994-2005) 6,50 p.c. — Echéance 31/03/2005</b>										
1	24.03.1994	28.180	93,45	93,05	18.005	93,35	93,38	7,40	1.425	19.430
2	12.04.1994 <sup>2</sup>	1.740	—	—	1.740	—	—	—	0	21.170
3	21.04.1994	12.615	91,95	91,70	5.415	91,85	91,87	7,62	7.555	34.140
4	10.05.1994 <sup>2</sup>	21.020	—	—	21.020	—	—	—	—	55.160
5	19.05.1994	31.025	93,00	92,75	12.750	93,00	93,00	7,46	5.655	73.565
<b>20. — OLO (1994-2004) 7,75 p.c. — Echéance 15/10/2004</b>										
1	27.06.1994	11.900	97,55	97,00	6.000	97,35	97,41	8,12	5.640	11.640
2	25.07.1994	28.570	98,25	98,00	15.050	98,15	98,19	8,01	2.990	29.680
3	29.08.1994	24.330	95,55	95,30	15.130	95,45	95,48	8,43	3.690	48.500

<sup>1</sup> Taux immédiat moyen, uniquement pour les OLO à taux variable.

<sup>2</sup> Adjudication d'échange.

**XVII - 8. — EMISSIONS D' ACTIONS<sup>1</sup>**

(milliards de francs)

	Constitutions de sociétés					Augmentations de capital							Réductions de capital	Total des émissions effectuées par apports en espèces	dont : Emissions publiques
	Apports en espèces	Apports en nature	Montant à libérer	Non ventilé	Total	Apports en espèces	Apports en nature	Montant à libérer	Conversions de fonds propres	Conversions de dettes	Non ventilé	Total			
	(1)	(2)	(3)	(4)	(5) = (1) à (4)	(6)	(7)	(8)	(9)	(10)	(11)	(12) = (6) à (11)	(13)	(14) = (1) + (6)	(15)
1980 .....	10,2	7,9	.	2,9	21,0	29,5	25,8	.	7,9	.	5,8	69,0	.	39,7	2,0
1981 .....	14,0	15,3	.	2,8	32,1	34,3	33,1	.	4,4	.	12,7	84,5	.	48,3	0,4
1982 .....	13,4	4,0	.	4,0	21,4	90,8	32,2	.	16,2	.	8,6	147,8	.	104,2	20,4
1983 .....	51,5	9,1	.	8,0	68,6	195,1	77,2	.	17,6	.	5,7	295,6	.	246,6	50,6
1984 .....	17,2	4,5	.	6,7	28,4	70,5	36,0	.	5,3	.	2,3	114,1	.	87,7	17,5
1985 .....	29,2	11,6	.	9,0	49,8	74,3	27,8	.	15,5	.	12,4	130,0	.	103,5	19,9
1986 .....	30,3	25,6	.	7,9	63,8	111,4	60,7	.	15,9	.	8,3	196,3	.	141,7	40,1
1987 .....	48,3	26,6	11,0	1,1	87,0	164,1	53,0	26,4	21,4	11,4	16,6	292,9	62,0	212,4	30,9
1988 .....	46,8	67,5	18,4	3,6	136,3	161,2	107,8	42,9	51,5	27,3	5,3	396,0	60,0	208,0	37,7
1989 .....	88,4	61,6	32,5	9,0	191,5	280,2	264,8	79,0	31,8	15,3	3,4	674,5	98,7	368,6	109,2
1989 Janvier ....	2,4	1,5	1,1	0,3	5,3	11,0	8,6	4,3	0,3	0,3	0,6	25,1	4,3	13,4	0,7
Février ....	5,3	5,2	2,3	0,2	13,0	16,3	2,5	7,5	1,1	0,4	0,1	27,9	3,5	21,6	10,4
Mars .....	13,6	3,0	1,7	0,5	18,8	38,8	10,9	5,6	5,6	1,8	0,2	62,9	3,5	52,4	20,0
Avril .....	3,5	3,8	1,1	0,7	9,1	20,1	5,9	4,3	3,9	0,5	1,6	36,3	2,7	23,6	14,2
Mai .....	3,7	2,9	1,2	1,3	9,1	9,4	9,9	1,9	3,4	0,3	0,3	25,2	5,1	13,1	2,0
Juin .....	19,2	16,4	7,7	1,3	44,6	21,5	25,0	6,2	4,0	3,9	0,1	60,7	15,1	40,7	35,3
Juillet .....	6,4	2,0	2,0	0,4	10,8	21,7	14,9	1,1	1,2	0,4	0,1	39,4	2,4	28,1	0,9
Août .....	3,2	2,3	1,7	0,3	7,5	10,6	2,2	9,9	0,9	0,4	0,1	24,1	1,4	13,8	0,0
Septembre	4,2	2,4	1,7	0,5	8,8	30,4	109,1	16,3	2,6	2,6	0,1	161,1	3,9	34,6	10,4
Octobre ..	4,3	2,6	3,3	0,9	11,1	16,2	5,6	2,7	1,3	1,8	0,0	27,6	19,9	20,5	3,8
Novembre .	3,7	2,4	1,1	1,0	8,2	26,1	4,6	4,4	2,0	0,6	0,1	37,8	4,0	29,8	5,2
Décembre .	18,9	17,1	7,6	1,6	45,2	58,1	65,6	14,8	5,5	2,3	0,1	146,4	32,9	77,0	6,3

<sup>1</sup> Y compris les actions émises par les intermédiaires financiers.



XVII - 9. — ACTIVITE BOURSIERE

	Valeurs belges						Valeurs étrangères <sup>1</sup>		
	Cours des actions au comptant (indices 1985 = 100) <sup>1,2</sup>		Capitalisation boursière des actions à fin de période <sup>1</sup> (milliards de francs)	Capitaux traités. Moyenne par séance <sup>1,3</sup> (millions de francs)	Taux de rendement des actions <sup>1,3</sup> (%)	Rapport cours/bénéfice <sup>4</sup>	Cours des actions à terme (indice 1985 = 100) <sup>2</sup> (dividendes réinvestis)	Capitaux traités. Moyenne par séance <sup>3</sup> (millions de francs)	
	Indices des cours (dividendes non réinvestis)	Indice return (dividendes réinvestis)							(1)
1982 .....	55,1	45,4	401,9	204,8	6,6	8,6	.	157,3	
1983 .....	69,9	62,6	599,7	305,7	5,6	10,6	.	252,7	
1984 .....	86,7	82,8	778,5	366,0	4,8	11,7	.	273,1	
1985 .....	100,0	100,0	1.051,1	452,7	4,9	11,1	100,0	303,9	
1986 .....	144,3	149,8	1.508,8	785,5	3,6	14,1	99,3	412,5	
1987 .....	174,7	186,7	1.380,8	1.080,4	3,3	14,4	107,4	517,7	
1988 .....	183,2	202,0	2.195,4	1.245,5	3,2	13,4	100,1	356,1	
1989 .....	224,5	254,8	2.677,6	1.234,6	2,9	13,5	123,8	464,6	
1990 .....	206,0	240,4	2.027,8	917,6	2,9	9,6	115,4	379,9	
1991 .....	190,3	230,0	2.230,1	882,9	3,3	10,8	127,3	291,2	
1992 .....	187,3	234,6	2.129,2	1.047,7	3,5	12,6	125,5	224,7	
1993 .....	206,9	269,1	2.819,0	1.549,8	2,9	15,2	139,4	428,0	
1992 Janvier .....	192,7	236,2	2.379,6	1.269,3	3,2	12,6	127,4	295,8	
Février .....	196,2	240,7	2.400,0	1.168,1	3,2	12,7	129,2	293,4	
Mars .....	197,8	242,9	2.342,4	1.097,2	3,3	12,2	129,9	277,5	
Avril .....	193,9	238,1	2.375,9	1.024,8	3,3	12,3	131,0	259,2	
Mai .....	196,6	243,0	2.393,7	1.135,2	3,3	13,6	135,7	250,3	
Juin .....	192,9	243,1	2.296,7	965,9	3,4	13,4	133,0	227,8	
Juillet .....	187,6	238,3	2.255,1	827,9	3,5	13,5	125,8	191,5	
Août .....	178,2	226,5	2.088,7	850,6	3,8	12,0	120,3	184,0	
Septembre .....	175,9	223,6	2.158,5	971,9	3,6	12,0	120,0	173,6	
Octobre .....	176,0	223,7	2.102,4	1.080,9	3,6	12,1	115,5	195,5	
Novembre .....	181,5	231,0	2.115,0	1.156,1	3,6	12,1	119,3	169,4	
Décembre .....	180,3	229,5	2.129,2	1.032,0	3,6	12,1	120,2	177,5	
1993 Janvier .....	184,8	235,3	2.232,1	1.383,3	3,4	12,7	121,3	185,5	
Février .....	193,9	247,1	2.277,8	1.433,6	3,3	13,0	126,9	306,5	
Mars .....	200,5	255,6	2.398,8	1.528,2	3,1	14,4	130,3	337,0	
Avril .....	203,0	258,7	2.314,6	1.385,1	3,3	13,7	128,3	417,7	
Mai .....	195,5	251,0	2.289,7	1.134,9	3,1	14,5	130,2	520,5	
Juin .....	198,0	259,0	2.420,6	1.151,2	2,9	15,5	135,1	443,4	
Juillet .....	210,8	277,5	2.515,3	1.425,3	2,8	15,9	141,1	514,1	
Août .....	215,6	283,7	2.482,7	1.536,1	2,8	15,4	147,3	445,3	
Septembre .....	209,6	275,9	2.459,2	1.590,4	2,8	15,2	144,3	386,7	
Octobre .....	216,4	285,1	2.618,3	1.854,0	2,6	16,5	151,2	527,2	
Novembre .....	222,0	292,6	2.652,2	1.959,7	2,6	16,6	157,0	538,7	
Décembre .....	230,9	304,4	2.819,0	2.180,9	2,4	18,7	159,1	524,4	
1994 Janvier .....	240,8	317,8	2.920,8	2.583,5	2,4	19,2	168,7	800,7	
Février .....	242,4	319,9	2.862,6	2.393,9	2,4	18,8	168,7	585,2	
Mars .....	239,5	316,3	2.785,7	1.803,2	2,5	18,2	163,4	594,8	
Avril .....	237,3	313,3	2.882,5	1.840,4	2,5	17,7	160,8	521,6	
Mai .....	242,3	323,4	2.835,6	2.030,1	2,6	16,5	161,1	540,2	
Juin .....	229,4	311,2	2.687,1	1.618,5	2,8	16,1	157,2	457,3	

<sup>1</sup> Source : Société de la bourse de valeurs mobilières de Bruxelles.

<sup>2</sup> Indice moyen de la période.

<sup>3</sup> Obligations de sociétés et actions.

<sup>4</sup> Source : Kredietbank.

<sup>5</sup> Rapport du dernier dividende net payé au cours à la fin du mois à la Bourse de Bruxelles.

## XVII - 10. — EMISSIONS PUBLIQUES EN BELGIQUE DE PARTS OU D' ACTIONS D' ORGANISMES DE PLACEMENT COLLECTIF<sup>1</sup>

(milliards de francs)

	OPC de droit belge				OPC de droit luxembourgeois			Autres OPC de droit étranger	Total	
	Fonds A.R. n° 15	Fonds d'épargne pension	Autres fonds communs de placement belges	Sociétés d'investissement	Total	Fonds communs de placement	SICAV <sup>2</sup>			Total
	(1)	(2)	(3)	(4)	(5) = (1) à (4)	(6)	(7)	(8) = (6) + (7)	(9)	(10) = (5) + (8) + (9)
<b>A. — Emissions brutes</b>										
1983 .....	13,7	—	2,3	—	16,0	1,3	—	1,3	.	17,3 <sup>4</sup>
1984 .....	20,7	—	1,6	—	22,3	2,6	—	2,6	.	24,9 <sup>4</sup>
1985 .....	24,7	—	4,3	—	29,0	11,1	—	11,1	.	40,1 <sup>4</sup>
1986 .....	6,2	—	10,4	—	16,6	40,0	3,7	43,7	.	60,3 <sup>4</sup>
1987 .....	8,9	23,6 <sup>3</sup>	18,4	—	50,9	42,0	33,3	75,2	0,2	126,3
1988 .....	4,1	12,6	6,2	—	22,9	28,4	144,4	172,8	0,4	196,2
1989 .....	3,7	15,5	7,7	—	26,9	13,6	167,8	181,4	0,6	208,9
1990 .....	1,1	15,3	5,0	—	21,4	3,9	60,5	64,4	0,3	86,1
1991 .....	—	13,9	2,4	53,7	70,0	3,4	196,1	199,5	0,2	269,7
1992 .....	—	12,8	1,2	138,8	152,8	—	288,6	288,6	0,8	442,2
1993 .....	—	12,2	3,0	286,9	302,1	—	584,1	584,1	1,5	887,7
<b>B. — Emissions nettes</b>										
1983 .....	13,0	—	1,6	—	14,6	- 0,6	—	- 0,6	-0,7	13,3
1984 .....	18,8	—	0,2	—	18,9	1,0	—	1,0	-0,8	19,1
1985 .....	19,0	—	2,5	—	21,6	9,4	—	9,4	-1,6	29,4
1986 .....	- 2,5	—	5,1	—	2,7	37,7	3,7	41,3	-0,9	43,1
1987 .....	- 4,0	23,6 <sup>3</sup>	4,7	—	24,3	35,1	28,5	63,6	-0,3	87,6
1988 .....	-11,1	12,4	2,5	—	3,9	25,2	134,6	159,8	0,2	163,8
1989 .....	-17,3	12,6	1,7	—	- 3,0	10,1	127,7	137,8	-0,1	134,8
1990 .....	-27,2	13,4	- 0,9	—	- 14,7	1,4	-79,6	-78,2	0,0	-92,9
1991 .....	—	12,8	- 6,8	35,8	41,8	1,8	26,3	28,1	-0,1	69,8
1992 .....	—	5,3	- 1,9	90,1	93,5	—	117,0	117,0	-0,7	209,8
1993 .....	—	3,1	1,2	168,1	172,4	—	269,0	269,0	0,4	441,8

Source : Commission bancaire et financière.

<sup>1</sup> En cas de changement de catégorie au cours d'une période déterminée (par exemple, transformation de fonds commun de placement en SICAV), les émissions nettes effectuées au cours de cette période sont attribuées intégralement à la nouvelle catégorie.

<sup>2</sup> Non compris les SICAV de trésorerie à caractère privé.

<sup>3</sup> Y compris les souscriptions recueillies avant le 14 février, qui donnaient droit à des abattements fiscaux sur les revenus des particuliers de l'année antérieure.

<sup>4</sup> A l'exclusion des autres OPC de droit étranger.

**XVII - 11. — NOMBRE ET VALEUR D'INVENTAIRE DES ORGANISMES  
DE PLACEMENT COLLECTIF DE DROIT BELGE<sup>1</sup>**

Fin de période	Fonds A.R. n° 15		Fonds d'épargne-pension		Autres fonds communs de placement		Sociétés d'investissement		Total	
	Nombre	Valeur d'inventaire	Nombre	Valeur d'inventaire	Nombre	Valeur d'inventaire	Nombre	Valeur d'inventaire	Nombre	Valeur d'inventaire
1982 .....	6	9,0	—	—	7	4,6	—	—	13	13,6
1983 .....	6	24,8	—	—	7	7,9	—	—	13	32,6
1984 .....	6	46,2	—	—	7	8,5	—	—	13	54,7
1985 .....	7	79,7	—	—	8	11,8	—	—	15	91,5
1986 .....	7	101,4	—	—	10	19,1	—	—	17	120,6
1987 .....	7	85,0	11	21,6	14	20,4	—	—	32	126,9
1988 .....	9	110,4	11	38,2	14	20,9	—	—	34	169,5
1989 .....	9	102,0	13	52,5	17	24,7	—	—	39	179,2
1990 .....	9	58,4	13	65,3	18	18,4	—	—	40	142,1
1991 .....	—	—	13	85,2	4	14,4	30	96,6	47	196,2
1992 .....	—	—	14	97,4	4	11,9	41	198,6	59	307,9
1993 .....	—	—	14	125,7	4	15,0	48	423,2	66	563,9

Source : Commission bancaire et financière.

<sup>1</sup> Organismes de placement collectif émettant publiquement en Belgique.

## XVIII. — MARCHÉ MONÉTAIRE \*

### 1. — INCIDENCE DES OPERATIONS DE LA BANQUE NATIONALE DE BELGIQUE SUR LE MARCHÉ MONÉTAIRE

(variations par rapport à la fin de la période précédente, milliards de francs)

(+) effet d'élargissement des liquidités, (-) effet de resserrement des liquidités

	Billets en circulation <sup>1</sup> [augmentation (-)]	Réserves de change nettes <sup>2</sup>	Dépôt de l'Etat belge <sup>3</sup> [augmentation (-)]	Dépôt de l'Etat luxembourgeois <sup>3</sup> [augmentation (-)]	Autres opérations	Effet total d'élargissement ou de resserrement des liquidités	Régulation du marché monétaire par la BNB						Total  (13) = (7) + (8) + (9) + (12)
							Mobilisation d'effets de commerce	Octroi de crédits par adjudications	Interventions directes sur le marché monétaire	Couverture ou absorption des soldes de fin de journée			
										du Trésor et du Fonds des Rentes <sup>3</sup> (10)	des intermédiaires financiers (11)	total (12) = (10) + (11)	
(1)	(2)	(3)	(4)	(5)	(6) = (1) à (5)	(7)	(8)	(9)	(10)	(11)	(12)	(13)	
1991 Octobre .....	- 0,5	+ 3,0	—	—	+ 0,2	+ 2,7	+ 0,2	- 1,2	- 0,8	- 2,7	+ 1,8	- 0,9	- 2,7
Novembre .....	0,0	- 3,2	—	—	0,0	- 3,2	0,0	0,0	0,0	0,0	+ 3,2	+ 3,2	+ 3,2
Décembre .....	- 9,1	+ 12,5	—	—	+ 5,8	+ 9,2	- 0,2	+ 0,3	- 0,9	0,0	- 8,4	- 8,4	- 9,2
1992 Janvier .....	+ 23,0	- 14,7	—	—	+ 3,1	+ 11,4	- 0,4	- 0,2	- 19,7	0,0	+ 8,9	+ 8,9	- 11,4
Février .....	- 2,2	+ 2,4	—	—	- 0,6	+ 0,4	+ 0,4	- 10,0	+ 6,2	+ 0,8	+ 3,0	+ 3,8	+ 0,4
Mars .....	- 1,6	- 0,3	—	—	+ 4,4	+ 2,5	- 0,2	+ 5,0	+ 7,7	- 0,8	- 14,2	- 15,0	- 2,5
Avril .....	- 8,7	- 4,3	—	—	+ 0,6	- 12,4	- 0,6	- 0,1	+ 5,8	0,0	+ 7,3	+ 7,3	+ 12,4
Mai .....	- 18,6	+ 3,8	—	—	- 0,2	- 15,0	+ 0,3	+ 5,1	+ 11,8	+ 1,8	- 4,0	- 2,2	+ 15,0
Juin .....	+ 1,2	+ 2,0	—	—	+ 3,3	+ 6,5	- 0,5	—	- 3,2	- 1,8	- 1,0	- 2,8	- 6,5
Juillet .....	+ 12,6	- 2,9	—	—	+ 0,6	+ 10,3	0,0	- 4,9	- 5,0	0,0	- 0,4	- 0,4	- 10,3
Août .....	+ 3,5	+ 3,4	—	—	- 0,3	+ 6,6	+ 0,1	0,0	- 20,0	0,0	+ 13,3	+ 13,3	- 6,6
Septembre .....	+ 9,0	+ 99,9	—	—	+ 5,3	+ 114,2	- 0,4	- 15,0	- 83,6	0,0	- 15,2	- 15,2	- 114,2
Octobre .....	- 3,4	- 10,5	—	—	+ 1,0	- 12,9	+ 0,2	- 5,0	+ 4,6	0,0	+ 13,1	+ 13,1	+ 12,9
Novembre .....	- 0,1	+ 55,6	—	—	- 0,4	+ 55,1	+ 0,2	- 25,1	- 25,2	0,0	- 5,0	- 5,0	- 55,1
Décembre .....	- 12,9	- 1,0	—	—	+ 5,4	- 8,5	- 6,0	+ 25,0	- 4,8	+ 0,2	- 5,9	- 5,7	+ 8,5
1993 Janvier .....	+ 18,0	+ 3,4	—	—	+ 3,3	+ 24,7	+ 0,7	- 4,9	- 22,9	- 0,2	+ 2,6	+ 2,4	- 24,7
Février .....	- 1,7	- 6,9	—	—	- 0,4	- 9,0	- 0,5	- 10,1	+ 6,0	+ 7,6	+ 6,0	+ 13,6	+ 9,0
Mars .....	- 1,0	- 60,2	—	—	+ 4,8	- 56,4	0,0	0,0	+ 44,9	+ 7,2	+ 4,3	+ 11,5	+ 56,4
Avril .....	- 11,4	- 13,8	—	—	+ 1,2	- 24,0	+ 0,1	+ 10,0	+ 38,3	- 14,8	- 9,6	- 24,4	+ 24,0
Mai .....	- 16,2	- 7,0	—	—	- 1,4	- 24,6	- 0,2	+ 9,9	+ 15,3	0,0	- 0,4	- 0,4	+ 24,6
Juin .....	+ 0,6	+ 0,1	—	—	+ 3,3	+ 4,0	+ 0,1	- 0,1	- 9,1	0,0	+ 5,1	+ 5,1	- 4,0
Juillet .....	+ 6,5	- 51,5	- 2,1	- 0,5	+ 0,6	- 47,0	0,0	- 19,8	+ 53,4	—	+ 13,4	+ 13,4	+ 47,0
Août .....	+ 7,8	- 127,5	+ 2,1	0,0	- 0,3	- 117,9	0,0	0,0	+ 102,2	—	+ 15,7	+ 15,7	+ 117,9
Septembre .....	+ 7,5	+ 9,7	0,0	0,0	+ 4,0	+ 21,2	0,0	+ 2,0	+ 6,6	—	- 29,8	- 29,8	- 21,2
Octobre .....	- 7,9	- 144,5	0,0	0,0	+ 0,3	- 152,1	0,0	+ 3,0	+ 154,4	—	- 5,3	- 5,3	+ 152,1
Novembre .....	+ 2,2	+ 148,2	- 0,1	0,0	- 0,7	+ 149,6	- 0,1	+ 5,1	- 153,4	—	- 1,2	- 1,2	- 149,6
Décembre .....	- 14,4	+ 12,2	- 0,7	0,0	+ 8,5	+ 5,6	+ 0,2	+ 10,0	- 13,5	—	- 2,3	- 2,3	- 5,6
1994 Janvier .....	+ 19,2	+ 2,2	- 0,7	0,0	+ 3,5	+ 24,2	- 0,2	+ 0,1	- 27,4	—	+ 3,3	+ 3,3	- 24,2
Février .....	- 3,1	+ 5,7	+ 0,4	0,0	- 1,0	+ 2,0	+ 0,2	- 14,9	+ 10,6	—	+ 2,1	+ 2,1	- 2,0
Mars .....	- 6,5	+ 0,2	+ 0,5	0,0	+ 3,7	- 2,1	0,0	+ 14,7	- 11,6	—	- 1,0	- 1,0	+ 2,1
Avril .....	- 6,9	+ 48,9	+ 0,3	0,0	+ 1,2	+ 43,5	0,0	- 11,0	- 29,6	—	- 2,9	- 2,9	- 43,5
Mai .....	+ 4,3	+ 37,5	- 2,0	0,0	- 0,2	+ 39,6	- 0,1	- 7,8	- 33,2	—	+ 1,5	+ 1,5	- 39,6
Juin .....	- 2,7	- 24,4	+ 2,3	0,0	+ 0,6	- 24,2	- 0,1	+ 18,8	+ 3,8	—	+ 1,7	+ 1,7	+ 24,2
Juillet .....	+ 9,7	- 14,6	- 2,0	0,0	+ 0,7	- 6,2	- 0,1	...	+ 7,4	—	- 1,1	- 1,1	+ 6,2
Août .....	+ 12,5	+ 5,5	- 1,6	0,0	- 1,0	+ 15,4	- 0,4	...	- 15,2	—	+ 0,2	+ 0,2	- 15,4

<sup>1</sup> Y compris les billets n'ayant plus cours légal.

<sup>2</sup> Aux cours du marché et à la date de valeur, non compris les variations résultant de swaps en devises, qui sont enregistrés à la colonne (9), et non compris les revenus des réserves de change, qui, au moment de leur encaissement, n'ont pas d'incidence sur le marché monétaire en franc belge.

<sup>3</sup> Les avances de la Banque aux administrations et entreprises publiques ont été supprimées le 1<sup>er</sup> juillet 1993 en vertu de la loi du 22 mars 1993 relative au statut et au contrôle des établissements de crédit. A partir de cette date, la variation des dépôts des Etats belge et luxembourgeois n'a plus été reprise parmi les opérations de régulation du marché monétaire (colonne 10).

\* Référence bibliographique : *Bulletin de la Banque Nationale de Belgique*, LXVI<sup>e</sup> année, n° 6, juin 1991.

## XVIII - 2. — REGULATION DU MARCHE MONETAIRE PAR LA BANQUE NATIONALE DE BELGIQUE

(encours moyen, milliards de francs<sup>1</sup>)

	Mobilisation d'effets de commerce	Octroi de crédits par adjudications	Interventions directes sur le marché monétaire			Couverture (+) ou absorption (-) des soldes résiduels						Total
			Porte-feuille d'open-market	Autres	Total	Avances à l'Etat <sup>3</sup>	Surplus (-) de l'Etat <sup>4</sup>	Avances au Fonds des Rentes <sup>3</sup>	Avances en compte courant aux intermédiaires financiers <sup>2</sup>	Surplus (-) de fin de journée des intermédiaires financiers <sup>2</sup>	Total	
	(1)	(2)	(3)	(4)	(5) = (3) + (4)	(6)	(7)	(8)	(9)	(10)	(11) = (6) à (10)	(12) = (1) + (2) + (5) + (11)
1991 Octobre .....	11,0	49,9	14,1	41,3	55,4	1,2	0,0	0,0	4,4	- 1,3	4,3	120,6
Novembre .....	11,0	49,9	17,5	42,0	59,5	0,0	0,0	0,0	2,8	- 2,8	0,0	120,4
Décembre .....	10,9	50,4	13,6	45,4	59,0	2,4	0,0	0,0	4,7	- 1,3	5,8	126,1
1992 Janvier .....	10,8	47,0	14,2	34,6	48,8	1,5	0,0	0,0	3,0	- 2,1	2,4	109,0
Février .....	10,7	42,8	9,7	35,4	45,1	0,2	0,0	0,0	3,1	- 1,8	1,5	100,1
Mars .....	10,8	40,8	8,3	37,9	46,2	2,7	0,0	0,0	4,8	- 1,6	5,9	103,7
Avril .....	10,2	45,0	11,9	39,7	51,6	0,1	0,0	0,0	1,7	- 3,5	- 1,7	105,1
Mai .....	10,4	45,5	12,4	48,0	60,4	0,5	0,0	0,0	2,7	- 2,0	1,2	117,5
Juin .....	10,5	49,9	16,9	48,5	65,4	0,0	- 0,1	0,0	1,5	- 3,3	- 1,9	123,9
Juillet .....	10,0	47,2	12,9	45,9	58,8	1,0	0,0	0,0	3,8	- 2,6	2,2	118,2
Août .....	9,9	45,0	8,7	34,3	43,0	2,1	0,0	0,0	7,0	- 0,9	8,2	106,1
Septembre .....	10,0	34,9	6,1	- 15,0	- 8,9	4,6	0,0	0,0	3,7	- 2,4	5,9	41,9
Octobre .....	10,0	29,6	7,6	- 58,2	- 50,6	0,9	0,0	0,0	5,3	- 2,1	4,1	- 6,9
Novembre .....	10,0	23,9	7,5	- 50,7	- 43,2	2,0	0,0	0,0	3,7	- 1,6	4,1	- 5,2
Décembre .....	7,4	14,3	10,5	- 84,6	- 74,1	3,2	0,0	0,0	4,6	- 1,2	6,6	- 45,8
1993 Janvier .....	5,1	20,5	11,3	- 109,2	- 97,9	2,9	0,0	0,0	4,0	- 1,4	5,5	- 66,8
Février .....	4,2	13,6	5,2	- 119,4	- 114,2	8,2	0,0	0,0	10,2	- 1,0	17,4	- 79,0
Mars .....	4,2	11,6	10,5	- 69,0	- 58,5	10,9	0,0	0,0	6,8	- 1,2	16,5	- 26,2
Avril .....	4,3	16,0	18,3	- 38,2	- 19,9	5,3	0,0	0,0	5,2	- 1,5	9,0	9,4
Mai .....	4,2	23,9	23,5	- 18,0	5,5	1,2	- 0,1	0,0	2,3	- 1,5	1,9	35,5
Juin .....	4,2	29,8	22,2	- 21,9	0,3	7,0	0,0	0,0	3,8	- 1,2	9,6	43,9
Juillet .....	4,2	22,2	20,2	1,7	21,9	-	-	-	10,9	- 1,1	9,8	58,1
Août .....	4,2	11,4	19,6	104,7	124,3	-	-	-	34,3	- 1,1	33,2	173,1
Septembre .....	4,2	10,5	23,9	139,9	163,8	-	-	-	18,2	- 1,2	17,0	195,5
Octobre .....	4,2	9,7	30,9	223,8	254,7	-	-	-	4,5	- 1,7	2,8	271,4
Novembre .....	4,3	10,3	35,5	150,2	185,7	-	-	-	3,4	- 2,0	1,4	201,7
Décembre .....	4,3	13,0	33,6	157,8	191,4	-	-	-	4,5	- 2,0	2,5	211,2
1994 Janvier .....	4,3	29,6	30,3	103,7	134,0	-	-	-	3,2	- 1,6	1,6	169,5
Février .....	4,3	19,8	29,9	101,2	131,1	-	-	-	1,8	- 1,8	0,0	155,2
Mars .....	4,3	22,8	30,1	98,3	128,4	-	-	-	5,4	- 2,0	3,4	158,9
Avril .....	4,3	25,9	30,1	77,8	107,9	-	-	-	2,3	- 2,0	0,3	138,4
Mai .....	4,2	9,0	31,0	57,2	88,2	-	-	-	2,6	- 2,3	0,3	101,7
Juin .....	4,1	26,1	31,9	28,3	60,2	-	-	-	2,6	- 1,8	0,8	91,2
Juillet .....	3,9	25,5	29,9	60,5	90,4	-	-	-	3,2	- 1,2	2,0	121,8
Août .....	3,7	29,7	30,0	18,0	48,0	-	-	-	1,9	- 1,7	0,2	81,6

<sup>1</sup> Les opérations ayant un effet d'absorption des liquidités, sont soit soldées avec les opérations correspondantes ayant un effet d'élargissement des liquidités, soit mentionnées avec un signe négatif.

<sup>2</sup> Ces surplus sont recueillis par l'Institut de Réescote et de Garantie qui les redépote auprès de la Banque Nationale.

<sup>3</sup> Supprimées le 1<sup>er</sup> juillet 1993 en vertu de la loi du 22 mars 1993 relative au statut et au contrôle des établissements de crédit.

<sup>4</sup> A partir du 1<sup>er</sup> juillet 1993, la variation des dépôts des Etats belge et luxembourgeois n'a plus été reprise parmi les opérations de régulation du marché monétaire.

**XVIII - 3. — LIGNES DE CREDIT INDIVIDUELLES DES INTERMEDIAIRES FINANCIERS  
AUPRES DE LA BANQUE NATIONALE DE BELGIQUE  
POUR COUVRIR LES DEFICITS DE FIN DE JOURNEE**

(encours moyen, milliards de francs<sup>1</sup>)

	Belgique			Luxembourg			Total					
	Montant maximum	Ouvertures de crédit <sup>2</sup>	Utilisations	Montant maximum	Ouvertures de crédit <sup>2</sup>	Utilisations	Montant maximum	Ouvertures de crédit <sup>2</sup>	Utilisations	dont primary dealers		
										Montant maximum	Ouvertures de crédit <sup>2</sup>	Utilisations
(1)	(2)	(3)	(4)	(5)	(6)	(7) = (1) + (4)	(8) = (2) + (5)	(9) = (3) + (6)	(10)	(11)	(12)	
1991 .....	161,7	63,9	3,0	41,8	7,8	0,7	203,5	71,7	3,7	169,5	55,4	3,0
1992 .....	169,8	54,8	3,3	41,0	8,1	0,6	210,8	62,9	3,9	178,3	48,3	3,2
1993 .....	177,9	68,9	8,0	37,7	10,0	0,9	215,6	78,9	8,9	188,2	64,7	8,2
1992 Août .....	175,1	50,1	6,0	37,7	8,7	0,5	212,8	58,8	6,5	185,4	45,3	5,9
Septembre .....	175,1	54,2	3,7	37,7	8,7	0,5	212,8	62,9	4,2	185,4	49,5	3,7
Octobre .....	175,1	51,4	4,4	37,7	8,3	0,7	212,8	59,7	5,1	185,4	46,0	4,5
Novembre .....	177,8	53,3	3,2	37,7	8,1	0,6	215,5	61,4	3,8	188,2	48,1	3,1
Décembre .....	177,8	56,4	4,4	37,7	7,9	0,5	215,5	64,3	4,9	188,2	51,2	4,5
1993 Janvier .....	177,9	54,8	3,2	37,7	6,8	0,3	215,6	61,6	3,5	188,2	48,2	3,0
Février .....	177,9	64,7	9,4	37,7	9,7	0,8	215,6	74,4	10,2	188,2	60,2	9,3
Mars .....	177,9	64,9	6,1	37,7	9,8	0,8	215,6	74,7	6,9	188,2	60,9	6,1
Avril .....	177,9	62,7	5,4	37,7	10,1	0,7	215,6	72,8	6,1	188,2	58,9	5,3
Mai .....	177,9	58,5	2,0	37,7	9,7	0,5	215,6	68,2	2,5	188,2	54,1	2,1
Juin .....	177,9	57,6	3,6	37,7	8,9	0,7	215,6	66,5	4,3	188,2	52,6	3,7
Juillet .....	177,9	65,1	9,5	37,7	10,2	1,3	215,6	75,3	10,8	188,2	61,4	9,8
Août .....	178,0	91,0	29,8	37,7	12,9	1,9	215,7	103,9	31,7	188,2	88,9	30,3
Septembre .....	178,0	91,3	15,8	37,7	16,1	2,4	215,7	107,4	18,2	188,2	93,1	17,5
Octobre .....	178,0	70,8	4,4	37,7	10,0	0,2	215,7	80,8	4,6	188,2	66,7	4,4
Novembre .....	178,0	74,5	2,9	37,7	6,5	0,3	215,7	81,0	3,2	188,2	66,9	2,9
Décembre .....	178,0	70,3	4,2	37,8	8,8	0,3	215,8	79,1	4,5	188,2	65,0	4,2
1994 Janvier .....	178,0	65,4	3,4	37,8	8,3	0,3	215,8	73,7	3,7	188,2	59,7	3,4
Février .....	178,0	66,6	1,4	37,8	8,6	0,3	215,8	75,2	1,7	188,2	61,2	1,6
Mars .....	177,7	67,7	4,4	37,9	8,4	0,3	215,6	76,1	4,7	188,2	62,1	4,4
Avril .....	177,7	64,4	3,4	37,9	8,5	0,2	215,6	72,9	3,6	178,7	57,6	3,3
Mai .....	177,7	66,9	2,0	37,9	8,5	0,2	215,6	75,4	2,2	178,7	59,3	2,0
Juin .....	177,7	63,3	2,8	37,9	8,4	0,1	215,6	71,7	2,9	178,7	56,0	2,8
Juillet .....	190,0	58,5	2,8	30,0	7,7	0,3	220,0	66,2	3,1	189,3	52,2	3,0
Août .....	190,0	57,5	1,6	30,0	7,8	0,2	220,0	65,3	1,8	189,3	51,3	1,7

<sup>1</sup> Montant moyen par mois ou année calendrier; cependant, pour les montants maxima : situation en fin de mois.

<sup>2</sup> Partie du montant maximum pour laquelle des nantissements ont été effectués et qui peut donc être effectivement utilisée.

**XVIII - 4. — PLAFONDS POUR LES MOBILISATIONS D'EFFETS DE COMMERCE PAR LES  
ETABLISSEMENTS DE CREDIT AUPRES DE LA BANQUE NATIONALE DE BELGIQUE**

(encours moyen, milliards de francs)

	Belgique		Luxembourg		Total			
	Plafond	Montant imputé	Plafond	Montant imputé	Plafond	Montant imputé	dont primary dealers	
							Plafond	Montant imputé
	(1)	(2)	(3)	(4)	(5) = (1) + (3)	(6) = (2) + (4)	(7)	(8)
1991 .....	8,7	6,7	1,9	1,5	10,6	8,2	8,5	7,6
1992 .....	9,1	7,1	1,4	1,3	10,5	8,4	8,0	7,7
1993 .....	9,5	3,9	1,0	0,4	10,5	4,3	7,7	3,9
1992 Août .....	9,5	7,5	1,0	1,0	10,5	8,5	7,7	7,6
Septembre .....	9,5	7,6	1,0	1,0	10,5	8,6	7,7	7,5
Octobre .....	9,5	7,6	1,0	1,0	10,5	8,6	7,7	7,6
Novembre .....	9,5	7,7	1,0	1,0	10,5	8,7	7,7	7,6
Décembre .....	9,5 <sup>1</sup>	6,1 <sup>1</sup>	1,0	0,8 <sup>1</sup>	10,5	6,9 <sup>1</sup>	7,7	6,1 <sup>1</sup>
1993 Janvier .....	9,5	4,5	1,0	0,5	10,5	5,0	7,7	4,4
Février .....	9,5	3,9	1,0	0,4	10,5	4,3	7,7	3,8
Mars .....	9,5	3,8	1,0	0,4	10,5	4,2	7,7	3,8
Avril .....	9,5	3,9	1,0	0,4	10,5	4,3	7,7	3,8
Mai .....	9,5	3,8	1,0	0,4	10,5	4,2	7,7	3,8
Juin .....	9,5	3,8	1,0	0,4	10,5	4,2	7,7	3,8
Juillet .....	9,5	3,8	1,0	0,4	10,5	4,2	7,7	3,8
Août .....	9,5	3,8	1,0	0,4	10,5	4,2	7,7	3,8
Septembre .....	9,5	3,8	1,0	0,4	10,5	4,2	7,7	3,8
Octobre .....	9,5	3,8	1,0	0,4	10,5	4,2	7,7	3,8
Novembre .....	9,5	3,8	1,0	0,5	10,5	4,3	7,7	3,8
Décembre .....	9,5	3,8	1,0	0,5	10,5	4,3	7,7	3,8
1994 Janvier .....	9,5	3,8	1,0	0,5	10,5	4,3	7,7	3,8
Février .....	9,5	3,8	1,0	0,5	10,5	4,3	7,7	3,8
Mars .....	9,5	3,8	1,0	0,5	10,5	4,3	7,7	3,8
Avril .....	9,5	3,8	1,0	0,5	10,5	4,3	7,5	3,7
Mai .....	9,5	3,8	1,0	0,4	10,5	4,2	7,4	3,7
Juin .....	9,5	3,7	1,0	0,4	10,5	4,1	7,4	3,5
Juillet .....	9,1	3,5	0,9	0,4	10,0	3,9	6,9	3,4
Août .....	9,1	3,3	0,9	0,4	10,0	3,7	6,9	3,2

<sup>1</sup> Dépassement temporaire dû à des opérations de mobilisation encore en cours effectuées dans les limites utilisables des plafonds valables jusqu'au 6 décembre 1992. A partir de cette date, les plafonds ne sont plus utilisables qu'à concurrence de 50 %.

**XVIII - 5. — ADJUDICATIONS DE CREDITS PAR LA BANQUE NATIONALE DE BELGIQUE**

Date de l'adjudication	Mode d'adjudication <sup>1</sup>	Durée de l'opération de crédit (jours-calendrier)	Montant demandé (millions de francs)	Taux d'intérêt offerts	Taux d'intérêt appliqué <sup>2</sup>	Montant adjudgé (millions de francs)	Pourcentage attribué <sup>3</sup>	Encours des crédits <sup>4</sup> (millions de francs)
(1)	(2)	(3)	(4)	(5)	(6)	(7)	(8)	(9)
08.11.1993	V	7	—	—	9,40	—	—	—
15.11.1993	V	7	—	—	9,40	—	—	—
22.11.1993	V	7	22.750	—	8,30	20.100	87,51	20.100
29.11.1993	V	7	—	—	8,30	—	—	—
06.12.1993	V	7	4.375	—	8,00	4.375	100,00	4.375
13.12.1993	V	7	10.575	—	7,50	10.575	100,00	10.575
20.12.1993	V	7	80.025	—	7,50	30.000	37,15	30.000
28.12.1993	V	7	139.700	—	7,25	30.050	21,30	30.050
03.01.1994	V	7	39.350	—	7,25	30.000	76,05	30.000
10.01.1994	V	7	28.150	—	7,10	28.150	100,00	28.150
17.01.1994	V	7	145.400	—	7,10	30.000	20,50	30.000
24.01.1994	V	7	74.900	—	7,10	30.175	40,01	30.175
31.01.1994	V	7	38.100	—	6,85	30.025	78,51	30.025
07.02.1994	V	7	34.700	—	6,70	30.025	86,05	30.025
14.02.1994	V	7	1.000	—	6,70	1.000	100,00	1.000
21.02.1994	V	7	15.275	—	6,55	15.275	100,00	15.275
28.02.1994	V	7	101.275	—	6,40	30.000	29,50	30.000
07.03.1994	V	7	—	—	6,25	—	—	—
14.03.1994	V	7	45.650	—	6,15	30.000	65,30	30.000
21.03.1994	V	7	38.350	—	6,15	30.000	77,95	30.000
28.03.1994	** V	7	114.075	—	6,15	30.050	26,01	30.050
01.04.1994	V	7	40.250	—	6,05	30.000	74,05	30.000
11.04.1994	V	7	42.400	—	5,95	30.000	70,30	30.000
18.04.1994	V	7	20.050	—	5,80	20.050	100,00	20.050
25.04.1994	V	7	19.000	—	5,70	19.000	100,00	19.000
29.04.1994	V	7	12.075	—	5,60	12.075	100,00	12.075
09.05.1994	V	7	4.850	—	5,50	4.850	100,00	4.850
16.05.1994	V	7	3.950	—	5,35	3.950	100,00	3.950
20.05.1994	V	7	11.250	—	5,25	11.250	100,00	11.250
30.05.1994	V	7	23.225	—	5,25	23.225	100,00	23.225
06.06.1994	V	7	19.800	—	5,20	19.800	100,00	19.800
13.06.1994	V	7	60.100	—	5,10	30.000	49,90	30.000
20.06.1994	V	7	72.975	—	5,05	30.000	40,95	30.000
27.06.1994	V	7	77.550	—	5,00	30.025	38,55	30.025
04.07.1994	V	7	21.250	—	4,25	21.250	100,00	21.250
11.07.1994	** V	7	75.250	—	4,95	20.000	26,30	20.000
18.07.1994	V	7	95.825	—	4,90	30.000	31,10	30.000
25.07.1994	V	7	90.825	—	4,85	30.000	32,83	30.000
01.08.1994	V	7	88.550	—	4,85	30.000	33,70	30.000
08.08.1994	V	7	27.900	—	4,85	27.900	100,00	27.900
12.08.1994	V	7	85.400	—	4,85	30.200	35,10	30.200
22.08.1994	V	7	86.700	—	4,85	29.975	34,50	29.975
29.08.1994	V	7	49.550	—	4,85	30.000	60,10	30.000

<sup>1</sup> V adjudication en fonction des quantités, à un taux prédéterminé par la BNB.

H adjudication à taux unique (méthode « à la hollandaise »).

A adjudication à taux multiples (méthode « à l'américaine »).

\* adjudication ayant pour support exclusivement des effets de commerce.

\*\* limitation du montant demandé, pour chaque participant, à concurrence de sa ligne de crédit.

<sup>3</sup> D'application sur le total des montants demandés (adjudication en fonction des quantités), sur les montants demandés au taux marginal retenu (méthode « à la hollandaise »), ou sur les montants demandés au taux inférieur retenu (méthode « à l'américaine »).

<sup>4</sup> Encours total, tous types d'adjudication confondus, à la date du paiement.

<sup>2</sup> Taux annoncé par la Banque (adjudication en fonction des quantités). Taux unique retenu par la Banque (méthode « à la hollandaise »). Taux inférieur retenu par la Banque (méthode « à l'américaine »).



**XVIII - 6a. — EMISSION DE CERTIFICATS DE TRESORERIE A TROIS MOIS<sup>1</sup>**

Date de l'adjudication	Adjudications compétitives						Souscriptions non compétitives <sup>2</sup> (millions de francs)	Encours des certificats dématérialisés émis depuis le 29 jan. 1991 <sup>3</sup> (millions de francs)
	Montant offert (millions de francs)	Taux minimum et maximum proposés	Montant adjugé (millions de francs)	Taux maximum retenu	Pourcentage adjugé sur les offres introduites au taux maximum retenu	Taux d'intérêt moyen pondéré de l'adjudication		
(1)	(2)	(3)	(4)	(5)	(6)	(7)	(8)	(9)
05.10.1993	185.175	9,00/ 9,30	117.505	9,06	100	9,04	11.729	1.382.231
12.10.1993	92.555	9,48/ 9,80	38.858	9,54	100	9,53	21.476	1.399.932
19.10.1993	138.990	9,08/ 9,44	69.165	9,18	100	9,16	25.634	1.404.692
26.10.1993	152.469	8,70/ 9,00	80.179	8,82	100	8,80	20.396	1.365.829
02.11.1993	133.004	8,87/ 9,02	47.333	8,94	100	8,92	26.416	1.287.875
09.11.1993	193.591	8,47/ 8,64	41.096	8,51	60	8,50	25.084	1.295.261
16.11.1993	182.240	8,42/ 8,84	56.169	8,46	71	8,45	17.042	1.288.474
23.11.1993	146.155	7,55/ 7,90	80.325	7,61	97	7,59	7.547	1.237.952
30.11.1993	186.112	7,35/ 7,52	71.506	7,39	27	7,37	16.747	1.195.442
07.12.1993	187.988	6,95/ 7,18	81.403	7,03	73	7,01	18.871	1.197.832
14.12.1993	176.662	7,06/ 7,28	93.442	7,17	100	7,15	10.695	1.172.095
21.12.1993	128.375	7,24/ 7,38	41.740	7,26	100	7,25	18.691	1.137.253
28.12.1993	144.972	6,90/ 7,04	98.687	6,97	61	6,95	8.431	1.146.167
04.01.1994	194.465	6,76/ 6,89	132.255	6,82	100	6,80	475	1.149.663
11.01.1994	124.081	6,96/ 7,12	65.459	7,03	9	7,00	10.895	1.165.683
18.01.1994	181.685	7,11/ 7,24	66.184	7,15	61	7,14	20.194	1.157.262
25.01.1994	227.986	6,84/ 7,02	128.272	6,90	79	6,88	9.289	1.194.248
01.02.1994	212.092	6,48/ 6,62	60.978	6,53	62	6,52	13.275	1.194.752
08.02.1994	184.635	6,45/ 6,59	75.197	6,50	37	6,48	11.881	1.215.650
15.02.1994	118.190	6,40/ 6,54	46.130	6,45	100	6,45	16.502	1.205.071
22.02.1994	184.011	6,31/ 6,40	133.948	6,36	64	6,34	6.371	1.257.518
01.03.1994	164.216	6,25/ 6,40	79.078	6,28	100	6,27	7.187	1.255.530
08.03.1994	167.644	6,08/ 6,21	50.509	6,12	42	6,11	23.742	1.229.507
15.03.1994	155.000	6,07/ 6,20	78.188	6,10	72	6,09	17.171	1.220.729
22.03.1994	132.976	6,06/ 6,15	91.005	6,10	100	6,09	2.665	1.253.968
29.03.1994	215.154	6,15/ 6,25	172.704	6,21	35	6,19	6.378	1.325.932
05.04.1994	155.596	6,05/ 6,20	117.801	6,16	79	6,14	16.400	1.327.403
12.04.1994	224.583	5,98/ 6,06	44.971	6,00	100	6,00	24.539	1.320.559
19.04.1994	204.110	5,83/ 5,90	46.005	5,84	57	5,84	24.548	1.304.734
26.04.1994	255.332	5,70/ 5,79	170.013	5,74	100	5,73	17.634	1.354.820
03.05.1994	219.706	5,57/ 5,66	45.656	5,58	47	5,58	25.210	1.351.433
09.05.1994	263.944	5,37/ 5,50	81.005	5,38	66	5,38	20.343	1.365.703
17.05.1994	161.930	5,14/ 5,22	55.730	5,16	100	5,15	3.615	1.362.416
24.05.1994	169.215	5,25/ 5,36	132.840	5,31	100	5,30	9.082	1.364.019
31.05.1994	127.751	5,25/ 5,33	105.799	5,29	100	5,27	425	1.383.978
07.06.1994	104.444	5,32/ 5,45	82.894	5,36	100	5,34	0	1.392.621
14.06.1994	134.325	5,32/ 5,41	91.645	5,36	100	5,35	19.023	1.407.930
21.06.1994	84.085	5,49/ 5,61	64.235	5,56	100	5,54	4.819	1.383.314
28.06.1994	199.177	5,41/ 5,53	179.787	5,48	100	5,45	7.100	1.391.119
05.07.1994	142.915	5,43/ 5,71	93.769	5,48	36	5,46	6.021	1.356.708
12.07.1994	65.234	5,50/ 5,77	38.234	5,57	100	5,55	16.546	1.341.978
19.07.1994	106.265	5,44/ 5,52	75.565	5,49	100	5,47	8.951	1.426.494
26.07.1994	141.257	5,30/ 5,42	95.957	5,35	100	5,34	19.137	1.283.338
02.08.1994	160.576	5,29/ 5,40	85.270	5,33	100	5,33	20.221	1.318.013
09.08.1994	142.282	5,34/ 5,51	126.082	5,39	100	5,37	425	1.343.182
16.08.1994	95.964	5,55/ 5,70	81.989	5,65	100	5,63	425	1.366.251
23.08.1994	121.469	5,70/ 5,81	107.574	5,77	100	5,74	9.756	1.341.659
30.08.1994	143.611	5,40/ 5,55	104.006	5,47	46	5,45	16.049	1.355.490

<sup>1</sup> Ce tableau concerne uniquement les certificats dématérialisés qui ont été émis depuis le 29 janvier 1991 conformément à l'arrêté ministériel du 24 janvier 1991, soit par le biais d'adjudications compétitives, soit lors d'adjudications non compétitives. Lors des adjudications compétitives, les titres sont adjugés aux taux proposés par les souscripteurs (adjudication « à l'américaine »). Toutes les offres introduites à des taux

inférieurs au taux maximum retenu par le Trésor sont acceptées pour leur totalité. Les offres introduites au taux maximum retenu peuvent éventuellement être réduites.

<sup>2</sup> Par le biais des adjudications non compétitives les primary dealers peuvent souscrire, dans certaines limites, à des certificats de trésorerie au taux moyen de l'adjudication.  
<sup>3</sup> A la date de paiement.

**XVIII - 6b. — EMISSION DE CERTIFICATS DE TRESORERIE A SIX MOIS<sup>1</sup>**

Date de l'adjudication	Adjudications compétitives						Souscriptions non compétitives <sup>2</sup> (millions de francs)	Encours des certificats dématérialisés émis depuis le 29 jan. 1991 <sup>3</sup> (millions de francs)
	Montant offert (millions de francs)	Taux minimum et maximum proposés	Montant adjudgé (millions de francs)	Taux maximum retenu	Pourcentage adjudgé sur les offres introduites au taux maximum retenu	Taux d'intérêt moyen pondéré de l'adjudication		
(1)	(2)	(3)	(4)	(5)	(6)	(7)	(8)	(9)
03.11.1992	40.971	8,24/ 8,35	33.021	8,28	100	8,26	3.260	129.560
01.12.1992	53.815	8,35/ 8,45	21.440	8,38	100	8,38	3.179	124.594
29.12.1992	29.412	7,90/ 8,03	10.155	7,96	100	7,95	210	134.959
12.01.1993	37.635	7,66/ 7,73	11.145	7,68	100	7,68	4.035	135.336
09.02.1993	19.950	8,00/ 8,30	17.600	8,10	100	8,05	0	128.961
09.03.1993	56.210	7,47/ 8,65	21.410	7,55	100	7,52	3.260	139.703
06.04.1993	32.770	7,77/ 8,82	9.495	7,81	100	7,80	4.804	143.014
04.05.1993	128.640	7,29/ 7,40	12.090	7,30	100	7,30	4.282	123.105
01.06.1993	28.480	6,67/ 6,78	14.280	6,70	100	6,69	715	113.481
29.06.1993	63.165	6,31/ 6,41	38.510	6,35	100	6,34	2.259	143.885
13.07.1993	48.385	6,39/ 6,55	20.560	6,45	100	6,42	2.298	151.563
10.08.1993	33.243	7,95/ 9,50	9.728	8,25	100	8,20	4.963	148.654
07.09.1993	38.755	9,80/10,70	12.760	10,02	100	9,89	4.724	141.468
05.10.1993	39.365	8,42/ 8,74	22.715	8,50	100	8,47	700	150.584
02.11.1993	28.550	8,07/ 8,20	14.550	8,14	100	8,12	4.422	153.184
30.11.1993	49.700	6,83/ 7,00	14.335	6,87	22	6,85	4.417	156.941
28.12.1993	43.475	6,34/ 6,52	19.550	6,40	100	6,37	1.200	136.922
11.01.1994	28.980	6,58/ 6,80	10.280	6,65	100	6,64	3.103	127.447
08.02.1994	87.330	6,35/ 6,46	44.104	6,39	98	6,36	2.132	158.992
15.02.1994	39.245	6,31/ 6,41	22.245	6,35	100	6,34	0	181.237
22.02.1994	55.175	6,28/ 6,37	25.375	6,30	100	6,30	0	206.612
01.03.1994	57.900	6,21/ 6,35	27.925	6,25	100	6,24	0	234.537
08.03.1994	84.125	6,08/ 6,20	28.425	6,10	100	6,10	8.088	253.566
15.03.1994	40.820	6,03/ 6,12	14.456	6,05	64	6,04	0	268.022
22.03.1994	31.670	6,02/ 6,12	16.303	6,07	90	6,05	0	284.325
29.03.1994	81.620	6,09/ 6,20	49.120	6,14	100	6,13	0	333.445
05.04.1994	49.930	6,11/ 6,18	14.180	6,13	100	6,12	10.984	335.194
12.04.1994	62.940	5,98/ 6,05	14.575	6,00	100	5,99	0	349.769
19.04.1994	38.802	5,82/ 6,00	7.502	5,84	100	5,84	0	357.271
26.04.1994	44.975	5,71/ 5,79	25.500	5,75	100	5,74	0	382.771
03.05.1994	57.545	5,58/ 5,69	10.840	5,60	100	5,60	9.699	384.338
31.05.1994	46.341	5,34/ 5,43	18.580	5,37	65	5,36	10	384.176
07.06.1994	24.970	5,42/ 5,50	13.900	5,44	100	5,44	0	398.076
14.06.1994	21.528	5,46/ 5,54	8.778	5,49	100	5,48	0	406.854
21.06.1994	21.173	5,70/ 5,84	11.454	5,76	51	5,73	0	418.308
28.06.1994	40.915	5,63/ 5,74	24.015	5,69	100	5,67	2.850	424.423
05.07.1994	21.599	5,66/ 5,78	14.874	5,72	100	5,71	0	439.297
12.07.1994	18.443	5,81/ 6,10	8.923	5,85	100	5,83	5.596	440.433
19.07.1994	21.310	5,80/ 5,94	10.210	5,85	100	5,84	0	450.643
26.07.1994	59.745	5,63/ 5,74	30.700	5,67	100	5,65	0	481.343
02.08.1994	31.215	5,59/ 5,68	11.065	5,63	100	5,62	0	492.408
09.08.1994	28.250	5,63/ 5,75	15.500	5,67	100	5,66	525	386.652
16.08.1994	20.790	5,90/ 6,11	12.040	5,98	100	5,95	0	398.692
23.08.1994	23.000	5,95/ 6,11	9.500	6,03	100	6,02	0	408.192
30.08.1994	24.640	5,74/ 5,82	16.003	5,75	84	5,74	0	424.195

<sup>1</sup> Ce tableau concerne uniquement les certificats dématérialisés qui ont été émis depuis le 29 janvier 1991 conformément à l'arrêté ministériel du 24 janvier 1991, soit par le biais d'adjudications compétitives, soit lors d'adjudications non compétitives. Lors des adjudications compétitives, les titres sont adjudgés aux taux proposés par les souscripteurs (adjudication « à l'américaine »). Toutes les offres introduites à des taux inférieurs au taux maximum retenu par le Trésor sont acceptées pour leur totalité. Les offres introduites au taux maximum retenu peuvent éventuellement être réduites.

<sup>2</sup> Par le biais des adjudications non compétitives les primary dealers peuvent souscrire, dans certaines limites, à des certificats de trésorerie au taux moyen de l'adjudication.

<sup>3</sup> A la date de paiement.

**XVIII - 6c. — EMISSION DE CERTIFICATS DE TRESORERIE A DOUZE MOIS<sup>1</sup>**

Date de l'adjudication	Adjudications compétitives						Souscriptions non compétitives <sup>2</sup> (millions de francs)	Encours des certificats dématérialisés émis depuis le 29 jan. 1991 <sup>3</sup> (millions de francs)
	Montant offert (millions de francs)	Taux minimum et maximum proposés	Montant adjugé (millions de francs)	Taux maximum retenu	Pourcentage adjugé sur les offres introduites au taux maximum retenu	Taux d'intérêt moyen pondéré de l'adjudication		
(1)	(2)	(3)	(4)	(5)	(6)	(7)	(8)	(9)
18.08.1992	33.870	9,70/ 9,79	5.579	9,71	29	9,70	6.125	373.483
15.09.1992	29.170	9,20/ 9,33	15.785	9,22	100	9,21	1.903	347.236
13.10.1992	41.710	8,29/ 8,40	22.500	8,32	100	8,31	1.292	337.173
10.11.1992	39.905	7,74/ 8,79	17.055	7,78	100	7,77	1.863	325.791
08.12.1992	31.075	7,66/ 7,80	13.075	7,72	100	7,71	1.629	312.700
05.01.1993	28.345	7,23/ 7,35	26.447	7,30	98	7,27	110	317.638
02.02.1993	23.920	7,25/ 7,35	10.630	7,29	100	7,28	710	288.755
02.03.1993	25.640	7,48/ 7,67	22.840	7,59	100	7,55	150	270.166
30.03.1993	30.945	7,48/ 7,65	13.665	7,53	100	7,50	4.951	261.285
27.04.1993	30.815	7,09/ 7,25	16.925	7,15	100	7,13	2.292	257.911
25.05.1993	44.880	6,54/ 6,65	28.375	6,59	100	6,57	843	255.565
22.06.1993	43.267	6,22/ 6,31	8.677	6,24	100	6,23	5.514	251.402
19.07.1993	18.405	6,20/ 6,65	17.505	6,51	100	6,37	0	246.440
17.08.1993	24.165	6,85/ 7,30	13.340	7,00	100	6,97	1.366	249.442
14.09.1993	19.875	7,00/ 7,65	5.175	7,27	100	7,18	1.237	238.166
12.10.1993	17.290	7,80/ 8,05	6.540	7,95	100	7,91	100	221.014
09.11.1993	28.595	7,08/ 7,20	11.003	7,12	51	7,10	1.701	214.800
07.12.1993	37.333	6,11/ 6,35	15.983	6,24	100	6,20	1.625	217.704
04.01.1994	26.185	5,96/ 6,06	16.085	6,01	100	5,99	0	207.232
01.02.1994	39.885	6,00/ 6,15	24.135	6,06	100	6,05	1.000	221.027
08.02.1994	14.780	6,08/ 6,20	8.630	6,15	100	6,13	0	229.657
15.02.1994	11.075	6,13/ 6,20	4.905	6,15	100	6,14	0	234.562
22.02.1994	13.775	6,12/ 6,20	7.825	6,17	100	6,15	0	242.387
01.03.1994	40.950	6,13/ 6,25	26.400	6,19	100	6,16	58	245.855
08.03.1994	38.195	6,02/ 6,15	15.195	6,06	100	6,05	0	261.050
15.03.1994	23.184	6,00/ 6,10	12.209	6,04	100	6,03	0	273.259
22.03.1994	19.400	6,01/ 6,10	1.400	6,03	100	6,03	0	274.659
29.03.1994	38.350	6,07/ 6,20	31.800	6,11	100	6,15	80	287.923
05.04.1994	18.950	6,10/ 6,19	8.600	6,12	100	6,14	0	296.523
12.04.1994	32.247	5,98/ 6,10	7.342	6,00	100	5,99	0	303.865
19.04.1994	25.283	5,83/ 5,92	4.133	5,85	100	5,85	0	307.998
26.04.1994	28.645	5,73/ 5,81	10.670	5,76	100	5,75	3.050	302.501
24.05.1994	22.800	5,45/ 5,55	17.650	5,51	100	5,49	1.850	292.783
07.06.1994	19.295	5,61/ 5,69	15.045	5,67	100	5,64	0	307.828
14.06.1994	12.250	5,73/ 5,85	7.250	5,77	100	5,76	0	315.078
21.06.1994	20.250	5,91/ 6,12	9.400	6,01	100	5,98	2.570	312.857
28.06.1994	30.664	5,90/ 6,04	7.664	5,93	100	5,92	0	320.521
05.07.1994	20.714	5,90/ 6,04	10.514	5,94	100	5,93	0	331.035
12.07.1994	12.100	5,97/ 6,35	5.600	6,05	100	6,02	0	336.635
19.07.1994	14.650	6,02/ 6,15	5.100	6,06	100	6,05	3.471	345.206
26.07.1994	36.245	5,88/ 6,02	24.295	5,94	100	5,90	0	351.996
02.08.1994	17.510	5,90/ 5,99	9.710	5,93	100	5,92	0	361.706
09.08.1994	21.150	5,95/ 6,05	6.050	5,98	100	5,97	0	367.756
16.08.1994	10.525	6,12/ 6,29	5.104	6,20	49	6,18	676	358.830
23.08.1994	11.425	6,41/ 6,51	5.425	6,43	100	6,42	0	364.255
30.08.1994	9.250	6,23/ 6,34	3.100	6,27	100	6,26	0	367.355

<sup>1</sup> Ce tableau concerne uniquement les certificats dématérialisés qui ont été émis depuis le 29 janvier 1991 conformément à l'arrêté ministériel du 24 janvier 1991, soit par le biais d'adjudications compétitives, soit lors d'adjudications non compétitives. Lors des adjudications compétitives, les titres sont adjugés aux taux proposés par les souscripteurs (adjudication « à l'américaine »). Toutes les offres introduites à des taux inférieurs au taux maximum retenu par le Trésor sont acceptées pour leur totalité. Les offres introduites au taux maximum retenu peuvent éventuellement être réduites.

<sup>2</sup> Par le biais des adjudications non compétitives les primary dealers peuvent souscrire, dans certaines limites, à des certificats de trésorerie au taux moyen de l'adjudication.

<sup>3</sup> A la date de paiement.

XVIII - 6d. — EMISSION DE CERTIFICATS DE TRESORERIE SPECIAUX<sup>1</sup>

Date de l'adjudication	Adjudications compétitives						Encours des certificats dématérialisés émis depuis le 8 février 1994 <sup>2</sup> (millions de francs)
	Montant offert (millions de francs)	Taux minimum et maximum proposés	Montant adjugé (millions de francs)	Taux maximum retenu	Pourcentage adjugé sur les offres introduites au taux maximum retenu	Taux d'intérêt moyen pondéré de l'adjudication	
(1)	(2)	(3)	(4)	(5)	(6)	(7)	(8)
10.02.1994 .....	98.717	6,65/ 6,85	70.617	6,75	100	6,74	70.617
24.02.1994 .....	149.564	6,45/ 6,52	88.164	6,49	100	6,48	88.164
28.02.1994 .....	121.140	6,46/ 6,56	76.640	6,49	100	6,48	164.804
11.03.1994 .....	83.290	6,17/ 6,35	28.340	6,23	100	6,22	193.144
01.04.1994 .....	162.930	6,13/ 6,22	94.412	6,18	29	6,15	94.412
27.04.1994 .....	175.785	5,65/ 5,75	70.304	5,67	40	5,66	70.304

<sup>1</sup> Ce tableau concerne uniquement les certificats dématérialisés qui ont été émis depuis le 8 février 1994 conformément à l'arrêté ministériel du 24 janvier 1991, modifié par l'arrêté ministériel du 3 février 1994, par le biais d'adjudications compétitives. Les titres sont adjugés aux taux proposés par les souscripteurs (adjudication « à

l'américaine »). Toutes les offres introduites à des taux inférieurs au taux maximum retenu par le Trésor sont acceptées pour leur totalité. Les offres introduites au taux maximum retenu peuvent éventuellement être réduites.

<sup>2</sup> A la date de paiement.

**XVIII - 7. — TRANSACTIONS SUR LE MARCHÉ SECONDAIRE DES TITRES DEMATERIALISES  
ENREGISTRES PAR LE SYSTEME DE CLEARING  
DE LA BANQUE NATIONALE DE BELGIQUE<sup>1</sup>**

Moyennes par période des données journalières	Certificats de trésorerie		Obligations linéaires <sup>2</sup>		Billets de trésorerie Certificats de dépôt		Total	
	Nombre de transactions	Montants (milliards de francs)	Nombre de transactions	Montants (milliards de francs)	Nombre de transactions	Montants (milliards de francs)	Nombre de transactions	Montants (milliards de francs)
	(1)	(2)	(3)	(4)	(5)	(6)	(7) = (1) + (3) + (5)	(8) = (2) + (4) + (6)
1991 .....	64	30,9	171	17,6	—	—	235	48,5
1992 .....	77	38,6	243	34,2	—	—	320	72,8
1993 .....	120	57,1	473	86,2	2	0,5	595	143,8
1992 Août .....	68	35,4	188	29,8	0	0,1	256	65,3
Septembre .....	102	50,9	309	45,8	0	0,1	411	96,8
Octobre .....	108	52,1	395	56,1	1	0,1	504	108,3
Novembre .....	103	53,6	323	53,3	1	0,2	427	107,1
Décembre .....	80	42,7	270	46,9	1	0,2	351	89,8
1993 Janvier .....	94	46,6	354	56,1	2	0,3	450	103,0
Février .....	108	49,4	446	66,2	1	0,1	555	115,7
Mars .....	116	57,0	449	65,4	1	0,4	566	122,8
Avril .....	108	53,5	352	53,5	2	0,4	462	107,4
Mai .....	122	64,0	372	60,5	2	0,6	496	125,1
Juin .....	98	54,7	349	62,2	2	0,6	449	117,5
Juillet .....	125	61,0	455	83,6	2	0,4	582	145,0
Août .....	116	44,9	441	86,6	2	0,5	559	132,0
Septembre .....	130	60,8	671	137,1	2	0,3	803	198,2
Octobre .....	148	70,4	678	129,6	2	0,5	828	200,5
Novembre .....	163	67,7	586	121,7	2	0,6	751	190,0
Décembre .....	117	55,7	518	111,8	3	1,3	638	168,8
1994 Janvier .....	126	60,9	626	157,3	3	0,7	755	218,9
Février .....	110	53,8	614	168,6	3	0,9	727	223,3
Mars .....	114	61,1	773	181,8	4	0,8	891	243,7
Avril .....	131	85,1	707	192,5	7	1,6	845	279,2
Mai .....	126	86,2	674	213,9	8	1,6	808	301,7
Juin .....	108	66,7	814	198,6	5	1,1	927	266,4
Juillet .....	125	75,0	694	207,1	8	2,0	827	284,1
Août .....	116	68,7	611	193,7	7	1,7	734	264,1

<sup>1</sup> A l'exclusion des opérations d'open market de la Banque Nationale.

<sup>2</sup> Y compris, à partir du 19/10, les transactions en « manteaux » et « coupons » des OLO démembrées.

**XVIII - 8. — LOCALISATION DES CERTIFICATS DE TRESORERIE DEMATERIALISES<sup>1</sup>**

(milliards de francs)

Fin de période	Belgique					Luxembourg				Hors de l'UEBL	Total (11) = (5) + (9) + (10)
	Etablis- sements de crédit <sup>2</sup>	Autres institutions financiè- res <sup>3</sup>	Administra- tions pu- bliques	Autres	Total (5) = (1) à (4)	Etablis- sements de crédit <sup>2</sup>	Autres institutions financiè- res <sup>3</sup>	Autres	Total (9) = (6) à (8)		
	(1)	(2)	(3)	(4)	(5)	(6)	(7)	(8)	(9)	(10)	
1991 Juin .....	1.099,7	93,3	8,1	63,5	1.264,6	565,1	43,3	33,2	641,6	95,7	2.001,9
Juillet .....	1.041,8	73,4	6,9	61,1	1.183,2	572,5	51,4	39,9	663,8	93,7	1.940,7
Août .....	1.003,2	74,2	3,6	67,1	1.148,1	569,7	57,5	47,4	674,6	81,6	1.904,3
Septembre ...	1.043,9	68,0	2,2	64,8	1.178,9	563,3	100,1	16,1	679,5	60,5	1.918,9
Octobre .....	939,7	89,7	2,0	65,1	1.096,5	579,5	88,0	18,8	686,3	79,8	1.862,6
Novembre ...	966,8	72,5	5,1	53,3	1.097,7	564,4	103,4	18,9	686,7	82,4	1.866,8
Décembre ...	946,5	70,0	2,3	49,3	1.068,1	532,9	108,5	9,7	651,1	72,6	1.791,8
1992 Janvier .....	955,0	52,9	3,3	55,6	1.066,8	533,3	114,4	14,8	662,5	72,2	1.801,5
Février .....	1.002,1	56,3	7,1	59,0	1.124,5	529,2	107,0	18,1	654,3	85,8	1.864,6
Mars .....	1.045,4	62,7	8,7	58,1	1.174,9	533,1	115,8	20,2	669,1	94,4	1.938,4
Avril .....	1.017,8	64,9	4,2	53,1	1.140,0	491,3	118,9	18,2	628,4	96,6	1.865,0
Mai .....	1.032,9	72,4	2,5	51,2	1.159,0	522,3	130,3	7,6	660,2	109,7	1.928,9
Juin .....	1.045,3	88,3	3,5	55,8	1.192,9	505,6	137,0	8,6	651,2	105,4	1.949,5
Juillet .....	1.016,3	86,5	3,8	56,7	1.163,3	500,4	143,8	17,6	661,8	101,5	1.926,6
Août .....	995,9	71,7	5,5	60,7	1.133,8	535,3	151,9	18,9	706,1	94,4	1.934,3
Septembre ...	1.073,2	80,2	7,1	64,4	1.224,9	523,0	149,4	16,0	688,4	84,7	1.998,0
Octobre .....	1.069,2	74,7	6,4	61,1	1.211,4	503,3	136,7	14,2	654,2	90,0	1.955,6
Novembre ...	979,2	66,4	10,7	48,3	1.104,6	520,2	125,1	13,4	658,7	98,2	1.861,5
Décembre ...	831,7	97,6	57,7	38,2	1.025,2	487,3	134,0	12,5	633,8	83,1	1.742,1
1993 Janvier .....	911,7	92,8	21,2	54,3	1.080,0	520,8	129,3	14,6	664,7	89,7	1.834,4
Février .....	954,6	62,6	40,7	60,8	1.118,7	492,8	136,1	12,5	641,4	77,8	1.837,9
Mars .....	1.072,0	97,5	49,2	66,8	1.285,5	517,1	124,4	14,3	655,8	95,3	2.036,6
Avril .....	1.082,1	81,3	82,7	67,5	1.313,6	471,8	126,7	13,7	612,2	86,9	2.012,7
Mai .....	1.131,0	93,3	88,4	60,8	1.373,5	503,7	135,1	13,6	652,4	100,8	2.126,7
Juin .....	1.068,6	101,9	70,1	48,7	1.289,3	487,3	133,9	11,9	633,1	85,1	2.007,5
Juillet .....	1.090,5	93,2	37,4	46,5	1.267,6	492,0	127,4	8,6	628,0	62,8	1.958,4
Août .....	1.009,7	80,1	27,2	54,4	1.171,4	432,6	139,4	11,5	583,5	61,0	1.815,9
Septembre ...	921,2	109,1	28,5	59,0	1.117,8	415,9	131,5	11,5	558,9	43,0	1.719,7
Octobre .....	898,7	117,4	62,7	57,4	1.136,2	400,4	127,6	14,3	542,3	58,6	1.737,1
Novembre ...	818,2	102,0	75,1	53,5	1.048,8	383,8	120,4	13,8	518,0	38,8	1.605,6
Décembre ...	649,1	158,8	99,0	43,6	950,5	398,7	110,4	11,0	520,1	30,2	1.500,8
1994 Janvier .....	748,6	102,1	60,6	50,7	962,0	385,2	115,8	16,4	517,4	49,5	1.528,9
Février .....	902,2	109,3	65,5	53,6	1.130,6	463,5	130,6	16,3	610,4	53,7	1.794,7
Mars .....	1.053,7	109,1	63,5	56,6	1.282,9	435,6	140,5	21,9	598,0	66,4	1.947,3
Avril .....	1.090,0	128,2	90,4	61,8	1.370,4	524,1	136,8	25,7	686,6	53,4	2.110,4
Mai .....	1.058,0	119,7	57,5	59,8	1.295,0	534,8	140,3	25,1	700,2	46,0	2.041,2
Juin .....	1.140,4	109,2	34,6	60,7	1.344,9	549,7	141,1	17,7	708,5	82,7	2.136,1

<sup>1</sup> Sur la base du rapport qu'effectuent obligatoirement les établissements qui ont obtenu l'autorisation de tenir des comptes de titres dématérialisés de la dette publique (art. 49 de l'A.R. du 23 janvier 1991).

<sup>2</sup> Banques, banques d'épargne et établissements de crédit du secteur public.  
<sup>3</sup> Y compris les sociétés d'assurances et les organismes de placement collectif.

## XIX. — TAUX D'INTERET

(pour cent par an)

### 1. — TAUX DE LA BANQUE NATIONALE DE BELGIQUE ET DE L'INSTITUT DE REESCOMPTE ET DE GARANTIE<sup>1</sup>

Dates des changements	Taux d'escompte	Taux des avances en compte courant		Taux central de la Banque <sup>2</sup>	Taux des octrois de crédits par adjudications <sup>3</sup>	Taux de l'IRC pour les surplus de fin de journée	
		A l'intérieur des lignes de crédit	Au-delà des lignes de crédit			Tranche ordinaire	Tranche de dépassement <sup>4</sup>
p.m. 1994 1 <sup>er</sup> janvier .....	5,25	8,95	11,50	7,25	7,25	6,25	5,25
1994 7 janvier .....	"	8,70	11,25	7,10	—	6,10	5,10
10 janvier .....	"	"	"	"	7,10	"	"
25 janvier .....	"	8,60	"	7,00	—	6,00	5,00
31 janvier .....	"	8,35	11,00	6,85	6,85	5,85	4,85
7 février .....	"	8,20	"	6,70	6,70	5,70	4,70
18 février .....	5,00	8,05	10,50	6,55	—	5,55	4,55
21 février .....	"	"	"	"	6,55	"	"
25 février .....	"	7,90	"	6,40	—	5,40	4,40
28 février .....	"	"	"	"	6,40	"	"
1 <sup>er</sup> mars .....	"	7,75	"	6,25	—	5,25	4,25
7 mars .....	"	"	"	"	6,25	"	"
9 mars .....	"	7,65	"	6,15	—	5,15	4,15
14 mars .....	"	"	"	"	6,15	"	"
30 mars .....	"	7,55	"	6,05	—	5,05	4,05
1 <sup>er</sup> avril .....	"	"	"	"	6,05	"	"
7 avril .....	"	7,45	"	5,95	—	4,95	3,95
11 avril .....	"	"	"	"	5,95	"	"
15 avril .....	4,75	7,30	10,00	5,80	—	4,80	3,80
18 avril .....	"	"	"	"	5,80	"	"
20 avril .....	"	7,20	"	5,70	—	4,70	3,70
25 avril .....	"	"	"	"	5,70	"	"
27 avril .....	"	7,10	"	5,60	—	4,60	3,60
29 avril .....	"	"	"	"	5,60	"	"
4 mai .....	"	7,00	"	5,50	—	4,50	3,50
9 mai .....	"	"	"	"	5,50	"	"
10 mai .....	"	6,95	"	5,45	—	4,45	3,45
16 mai .....	4,50	6,85	9,00	5,35	5,35	4,35	3,35
18 mai .....	"	6,75	"	5,25	—	4,25	3,25
20 mai .....	"	"	"	"	5,25	"	"
1 <sup>er</sup> juin .....	"	6,70	"	5,20	—	4,20	3,20
6 juin .....	"	"	"	"	5,20	"	"
8 juin .....	"	6,60	"	5,10	—	4,10	3,10
13 juin .....	"	"	"	"	5,10	"	"
15 juin .....	"	6,55	"	5,05	—	4,05	3,05
20 juin .....	"	"	"	"	5,05	"	"
22 juin .....	"	6,50	"	5,00	—	4,00	3,00
27 juin .....	"	"	"	"	5,00	"	"
29 juin .....	"	6,45	"	4,95	—	3,95	2,95
4 juillet .....	"	"	"	"	4,95	"	"
13 juillet .....	"	6,40	"	4,90	—	3,90	2,90
18 juillet .....	"	"	"	"	4,90	"	"
22 juillet .....	"	6,35	"	4,85	—	3,85	2,85
25 juillet .....	"	"	"	"	4,85	"	"

<sup>1</sup> La réforme du marché monétaire et des instruments de la politique monétaire entrée en vigueur le 29 janvier 1991 a entraîné une adaptation fondamentale des taux officiels de la Banque. Ceux-ci ne peuvent donc plus être comparés aux taux appliqués antérieurement. Les implications statistiques de cette rupture de série sont expliquées dans le *Bulletin* de la BNB, LXVI<sup>e</sup> année, tome I, n° 5, mai 1991 tandis que la réforme a été présentée en détail dans le Rapport annuel 1990 de la Banque.

<sup>2</sup> Ce taux s'applique à l'intérieur de lignes individuelles dont le montant global s'élève, pour l'ensemble des primary dealers, à 5,6 milliards à la fin de 1992.

<sup>3</sup> Il s'agit des taux annoncés à l'avance pour des adjudications en volume et des taux minima retenus, par la Banque pour des adjudications à taux multiples. Les dates mentionnées correspondent aux dates des adjudications (ou dates de transaction) et non aux dates de liquidation en chambre de compensation (ou dates de valeur) qui suivent, sauf exception, de deux jours les dates d'adjudications. L'absence de données signifie qu'il n'y a pas eu d'adjudication à cette date.

<sup>4</sup> Ce taux s'applique aux surplus qui dépassent les 5 p.c. des lignes de crédit attribuées individuellement aux intermédiaires financiers.

Référence bibliographique : *Bulletin* de la BNB, LXVI<sup>e</sup> année, n° 5, mai 1991, LXVI<sup>e</sup> année, n° 6, juin 1991.

**XIX - 2. — TAUX DE REFERENCE DES CERTIFICATS DE TRESORERIE SUR LE MARCHÉ SECONDAIRE**

Moyennes journalières	1 mois	2 mois	3 mois	6 mois	9 mois	12 mois
1992 .....	9,36	9,36	9,36	9,17	—	9,01
1993 .....	8,52	8,32	8,15	7,44	—	6,94
1992 Juillet .....	9,56	9,58	9,59	9,53	—	9,51
Août .....	9,71	9,73	9,76	9,70	—	9,65
Septembre .....	9,49	9,49	9,50	9,29	—	9,19
Octobre .....	8,82	8,79	8,75	8,32	—	8,16
Novembre .....	8,76	8,74	8,69	8,21	—	7,74
Décembre .....	8,81	8,76	8,69	8,15	—	7,65
1993 Janvier .....	8,37	8,31	8,23	7,68	—	7,25
Février .....	9,14	8,98	8,84	8,07	—	7,65
Mars .....	8,54	8,39	8,30	7,59	—	7,19
Avril .....	8,05	8,02	7,99	7,56	—	7,16
Mai .....	7,29	7,26	7,20	6,90	—	6,67
Juin .....	6,99	6,97	6,92	6,52	—	6,39
Juillet .....	7,71	7,42	7,21	6,68	—	6,24
Août .....	10,39	9,45	9,12	7,62	—	6,76
Septembre .....	10,52	10,23	9,88	8,51	—	7,61
Octobre .....	9,35	9,22	9,10	8,36	—	7,43
Novembre .....	8,40	8,21	7,97	7,30	—	6,75
Décembre .....	7,45	7,34	7,07	6,47	—	6,17
1994 Janvier .....	7,09	7,03	6,93	6,51	—	6,15
Février .....	6,55	6,51	6,42	6,33	—	6,11
Mars .....	6,16	6,15	6,13	6,10	—	6,06
Avril .....	5,85	5,87	5,87	5,88	—	5,89
Mai .....	5,31	5,31	5,31	5,34	—	5,42
Juin .....	5,19	5,30	5,38	5,52	—	5,73
Juillet .....	5,40	5,53	5,61	5,84	—	6,04
Août .....	5,18	5,35	5,51	5,79	—	6,14

Référence bibliographique : *Bulletin de la BNB*, LXVI<sup>e</sup> année, n° 5, mai 1991.



**XIX - 3. — TAUX D'INTERET SUR LE MARCHÉ INTERBANCAIRE<sup>1</sup>**

Moyennes journalières	Overnight	1 semaine	2 semaines	3 semaines	1 mois	2 mois	3 mois	6 mois	12 mois
1986 .....	n.	8,17	8,20	n.	8,10	8,10	8,11	7,95	7,84
1987 .....	n.	7,04	7,07	n.	7,02	7,04	7,10	7,23	7,38
1988 .....	n.	6,65	6,69	n.	6,66	6,71	6,77	6,91	7,03
1989 .....	n.	8,45	8,49	n.	8,56	8,66	8,73	8,72	8,73
1990 .....	n.	9,68	9,70	n.	9,73	9,78	9,82	9,92	10,01
1991 .....	n.	9,20	9,22	n.	9,27	9,34	9,39	9,44	9,46
1992 .....	9,31	9,39	9,39	9,39	9,39	9,40	9,39	9,25	9,11
1993 .....	8,68	8,80	8,75	8,66	8,60	8,39	8,21	7,62	7,07
1992 Juillet .....	9,47	9,56	9,57	9,58	9,59	9,61	9,61	9,62	9,61
Août .....	9,67	9,73	9,74	9,75	9,75	9,78	9,78	9,78	9,77
Septembre .....	9,47	9,58	9,57	9,56	9,53	9,53	9,53	9,38	9,29
Octobre .....	8,93	8,96	8,93	8,90	8,85	8,83	8,80	8,44	8,27
Novembre .....	8,79	8,89	8,85	8,82	8,79	8,79	8,73	8,30	7,88
Décembre .....	8,76	8,84	8,86	8,87	8,89	8,82	8,74	8,28	7,75
1993 Janvier .....	8,53	8,57	8,54	8,48	8,42	8,35	8,28	7,82	7,32
Février .....	8,86	9,17	9,17	9,15	9,20	9,02	8,92	8,35	7,79
Mars .....	8,56	8,79	8,73	8,64	8,61	8,43	8,34	7,78	7,31
Avril .....	8,02	8,11	8,11	8,09	8,07	8,04	8,02	7,71	7,25
Mai .....	7,43	7,46	7,43	7,37	7,33	7,28	7,22	6,99	6,78
Juin .....	7,08	7,09	7,07	7,04	7,02	6,99	6,95	6,64	6,48
Juillet .....	7,91	8,08	8,06	7,97	7,82	7,49	7,32	6,86	6,42
Août .....	11,08	11,43	11,14	10,81	10,55	9,64	9,19	7,87	6,92
Septembre .....	10,65	10,93	10,87	10,82	10,75	10,43	9,97	8,87	7,84
Octobre .....	9,53	9,55	9,51	9,46	9,41	9,24	9,15	8,51	7,60
Novembre .....	8,87	8,78	8,70	8,56	8,46	8,27	8,05	7,41	6,86
Décembre .....	7,65	7,65	7,63	7,58	7,55	7,44	7,16	6,60	6,26
1994 Janvier .....	7,18	7,19	7,17	7,15	7,13	7,06	6,97	6,64	6,24
Février .....	6,72	6,69	6,66	6,62	6,59	6,54	6,47	6,38	6,17
Mars .....	6,24	6,24	6,23	6,23	6,22	6,19	6,17	6,13	6,10
Avril .....	5,87	5,89	5,89	5,89	5,89	5,90	5,90	5,91	5,91
Mai .....	5,39	5,37	5,36	5,35	5,34	5,35	5,35	5,43	5,53
Juin .....	5,11	5,15	5,17	5,20	5,23	5,35	5,42	5,60	5,84
Juillet .....	4,96	5,13	5,22	5,34	5,46	5,57	5,65	5,94	6,14
Août .....	4,89	4,96	5,04	5,14	5,23	5,39	5,55	5,86	6,23

<sup>1</sup> A partir de février 1991, il s'agit de la moyenne des taux emprunteurs et prêteurs communiqués entre 14 h et 14 h 30 par divers participants au marché. Généralement ces taux emprunteurs et prêteurs se situent environ 1/4 de point de pourcentage en dessous et au-dessus des taux moyens repris ici. Avant février 1991, il s'agit de la moyenne des taux minimum et maximum qui sont fixés chaque matin par la dite « collective » de quatre grandes banques. Cette moyenne présente systématiquement un léger écart par rapport au taux d'intérêt moyen du marché. Comme règle pratique, on peut admettre que le taux moyen du marché se situe environ 1/4 de point de pourcentage en dessous de la moyenne des taux indicatifs de la « collective ».

Référence bibliographique : *Bulletin* de la BNB, LXVI<sup>e</sup> année, n° 5, mai 1991.

**XIX - 4. — TAUX D'INTERET DEBITEURS EN BEF DES ETABLISSEMENTS DE CREDIT BELGES<sup>1</sup>**

Fin de période	Crédits à court terme		Crédits à long terme		
	Crédit de caisse	Avances à terme fixe	Emprunt avec taux de chargement forfaitaire	Crédit d'investissement	Prêt hypothécaire
1993 Janvier .....	11,96	8,70	13,37	9,02	8,15
Février .....	12,44	8,57	13,69	9,29	7,74
Mars .....	11,95	8,87	12,91	8,31	7,79
Avril .....	11,60	8,42	12,51	8,18	7,84
Mai .....	11,14	8,04	11,94	8,01	7,87
Juin .....	10,61	7,55	11,68	7,54	7,72
Juillet .....	11,27	7,90	11,58	8,21	7,66
Août .....	12,98	8,20	11,40	9,02	7,71
Septembre .....	13,02	9,34	11,35	8,32	7,69
Octobre .....	13,03	8,22	11,47	8,48	7,67
Novembre .....	11,26	7,44	11,42	7,81	7,47
Décembre .....	10,78	7,16	11,21	7,31	7,36
1994 Janvier .....	10,73	7,28	10,75	7,70	7,37
Février .....	10,36	7,21	10,88	7,41	6,97
Mars .....	9,89	7,47	10,95	7,62	6,74
Avril .....	9,84	6,24	11,09	8,02	7,27
Mai .....	9,40	6,29	11,23	8,04	7,43
Juin .....	9,29	6,57	11,70	8,49	7,97
Juillet .....	9,27	6,49	11,82	8,60	8,07
Août .....	9,26	6,61	11,68	9,07	7,93

<sup>1</sup> Moyennes pondérées sur base d'une enquête réalisée auprès des établissements de crédit selon des contrats représentatifs pour chacun des taux d'intérêt mentionnés.

Référence bibliographique : *Bulletin de la Banque Nationale de Belgique*, LXIX<sup>e</sup> année, n° 9, septembre 1994.

**XIX - 5. — TAUX D'INTERET CREDITEURS EN BEF DES ETABLISSEMENTS DE CREDIT BELGES<sup>1</sup>**

Fin de période	Dépôt à vue	Dépôt d'épargne réglementé	Dépôt à terme			Bon de caisse	
			à 15 jours	à 3 mois	à 3 ans	à 1 an	à 5 ans
1993 Janvier .....	0,92	5,85	6,58	6,96	7,04	7,07	6,95
Février .....	0,94	5,83	7,51	7,72	7,03	7,43	7,01
Mars .....	0,82	5,53	7,54	7,48	6,77	6,80	6,73
Avril .....	0,86	5,71	6,73	6,85	6,77	6,79	6,72
Mai .....	0,97	5,55	6,23	6,31	6,32	6,23	6,51
Juin .....	0,86	5,48	6,17	6,11	6,30	6,21	6,48
Juillet .....	0,85	5,48	7,41	6,82	5,87	5,71	6,00
Août .....	0,91	5,58	9,55	8,54	5,85	6,00	6,02
Septembre .....	0,85	5,48	8,50	8,16	6,05	7,03	6,02
Octobre .....	0,89	5,46	8,03	7,77	6,49	7,03	6,46
Novembre .....	0,81	5,66	6,93	6,46	5,78	6,03	5,77
Décembre .....	0,79	5,47	6,32	6,08	5,77	5,77	5,76
1994 Janvier .....	0,82	5,79	5,78	5,72	5,59	5,77	5,53
Février .....	0,84	4,33	5,55	5,63	5,52	5,33	5,50
Mars .....	0,98	4,41	5,32	5,48	5,85	5,49	5,89
Avril .....	1,00	4,37	4,94	4,97	5,98	5,29	6,19
Mai .....	0,92	4,31	4,41	4,55	6,18	5,28	6,60
Juin .....	0,86	4,31	4,34	4,77	6,48	5,24	6,89
Juillet .....	0,86	4,45	3,98	4,56	6,50	5,24	7,08
Août .....	0,82	4,44	4,18	4,69	6,79	5,46	7,27

<sup>1</sup> Moyennes pondérées sur base d'une enquête réalisée auprès des établissements de crédit selon des contrats représentatifs pour chacun des taux d'intérêt mentionnés.

Référence bibliographique : *Bulletin de la Banque Nationale de Belgique*, LXIX<sup>e</sup> année, n° 9, septembre 1994.

**XIX - 6. — TAUX DE RENDEMENT A LONG TERME SUR LE MARCHÉ SECONDAIRE**

Moyennes journalières	Taux de référence par échéance							Taux brut de l'emprunt «benchmark» <sup>1</sup>	Taux moyen net des emprunts à 6 ans et plus <sup>2</sup>
	1 an	2 ans	3 ans	4 ans	5 ans	10 ans	20 ans		
1993 Décembre .....	6,17	6,00	5,90	5,90	6,02	6,62	7,27	6,59	5,63
1994 Janvier .....	6,15	5,90	5,74	5,74	5,88	6,52	7,18	6,52	5,50
Février .....	6,11	5,97	5,88	5,90	6,02	6,69	7,30	6,70	5,56
Mars .....	6,06	6,14	6,22	6,34	6,49	7,14	7,65	7,14	5,89
Avril .....	5,89	6,04	6,22	6,41	6,63	7,28	7,77	7,29	5,97
Mai .....	5,42	5,81	6,18	6,49	6,77	7,54	8,00	7,54	6,06
Juin .....	5,73	6,23	6,67	7,02	7,31	7,99	8,43	7,98	6,35
Juillet .....	6,04	6,50	6,86	7,10	7,31	7,96	8,49	7,95	6,44
Août .....	6,14	6,77	7,24	7,47	7,64	8,24	8,74	8,21	6,58

<sup>1</sup> Olo 9 % 1991/2003 du 23.3.93 au 11.1.94.  
Olo 7,25 % 1993/2004 à partir du 12.1.94.

<sup>2</sup> Seuls sont pris en compte les emprunts d'une durée résiduaire supérieure à 5,5 ans, émis à l'intention des particuliers et soumis à une retenue à titre de précompte mobilier de 10,30 p.c. du 19.7.93 au 24.12.93 et de 13,39 p.c. à partir du 28.12.93.

XIX - 7. — TAUX D'INTERET DES DEPOTS EN EURO-DEVICES A TROIS MOIS<sup>1</sup>

Moyennes journalières	Franc belge <sup>2</sup>	Mark allemand	Florin des Pays-Bas	Franc français	Couronne danoise	Punt irlandais <sup>2</sup>	Lire italienne	Peseta espagnole	Livre sterling <sup>2</sup>	ECU	Dollar des Etats-Unis	Yen japonais
1986 .....	8,08	4,59	5,63	9,36	9,26	n.	n.	n.	10,95	8,05	6,78	5,10
1987 .....	7,08	4,02	5,31	8,56	10,37	n.	n.	n.	9,72	7,20	7,14	4,22
1988 .....	6,75	4,28	4,76	8,02	8,71	n.	n.	n.	10,34	6,98	7,92	4,47
1989 .....	8,70	7,04	7,33	9,32	9,57	n.	n.	n.	13,89	9,39	9,22	5,42
1990 .....	9,77	8,47	8,65	10,27	10,94	n.	n.	n.	14,77	10,43	8,22	7,74
1991 .....	9,33	9,17	9,21	9,50	9,69	10,34	12,01	13,17	11,48	9,85	5,90	7,31
1992 .....	9,32	9,38	9,28	10,23	10,78	11,85	13,80	13,30	9,56	10,53	3,72	4,37
1993 .....	8,15	7,15	6,74	8,37	10,27	8,75	10,05	11,72	5,87	7,99	3,19	2,92
1992 Août .....	9,72	9,77	9,74	10,27	10,81	10,58	15,24	13,44	10,32	10,96	3,35	3,88
Septembre .....	9,45	9,17	9,23	10,82	11,26	12,08	17,32	13,86	9,95	11,38	3,17	3,91
Octobre .....	8,78	8,77	8,66	10,97	11,65	15,29	15,40	14,29	8,24	11,01	3,30	3,81
Novembre .....	8,66	8,83	8,70	9,76	11,00	14,92	14,18	14,12	7,10	10,27	3,71	3,71
Décembre .....	8,69	8,85	8,60	11,05	13,67	17,28	13,79	15,09	7,10	10,82	3,54	3,69
1993 Janvier .....	8,22	8,37	7,98	11,84	12,41	18,88	12,46	14,49	6,86	10,00	3,24	3,61
Février .....	8,84	8,24	7,99	11,91	15,18	13,93	11,33	13,65	6,09	9,48	3,12	3,23
Mars .....	8,29	7,86	7,50	11,03	13,53	10,85	11,08	14,71	5,90	9,07	3,11	3,23
Avril .....	7,97	7,78	7,42	8,80	10,68	8,45	11,19	13,85	5,91	8,77	3,10	3,18
Mai .....	7,17	7,38	6,98	7,50	8,95	7,67	10,64	13,18	5,93	7,82	3,13	3,20
Juin .....	6,89	7,47	6,64	7,20	7,93	6,97	10,05	11,11	5,82	7,35	3,24	3,18
Juillet .....	7,23	7,10	6,45	7,83	9,95	6,38	9,30	11,22	5,88	7,71	3,17	3,19
Août .....	8,91	6,50	6,24	7,46	11,09	6,41	9,17	11,00	5,79	7,52	3,16	2,96
Septembre .....	9,93	6,52	6,26	7,13	10,14	6,66	8,96	9,96	5,85	7,62	3,10	2,58
Octobre .....	9,11	6,52	6,21	6,86	8,58	6,56	8,69	9,64	5,69	7,39	3,26	2,41
Novembre .....	8,05	6,18	5,86	6,60	7,87	6,26	8,98	9,20	5,49	6,84	3,38	2,28
Décembre .....	7,13	6,00	5,51	6,41	7,29	6,21	8,57	8,86	5,25	6,38	3,25	2,04
1994 Janvier .....	6,94	5,77	5,12	6,20	6,11	5,92	8,35	8,76	5,32	6,28	3,16	2,11
Février .....	6,42	5,80	5,18	6,16	6,10	5,94	8,35	8,60	5,16	6,28	3,44	2,23
Mars .....	6,12	5,71	5,21	6,13	5,93	6,02	8,24	8,16	5,09	6,18	3,75	2,25
Avril .....	5,86	5,46	5,21	5,90	5,94	6,10	8,04	7,86	5,17	6,04	4,01	2,24
Mai .....	5,31	5,05	5,02	5,53	5,72	5,68	7,75	7,68	5,11	5,78	4,52	2,16
Juin .....	5,37	4,94	4,95	5,44	6,01	5,52	8,02	7,67	5,06	5,86	4,53	2,09
Juillet .....	5,62	4,84	4,82	5,52	5,92	5,54	8,47	7,75	5,11	5,87	4,76	2,11
Août .....	5,47	4,88	4,86	5,47	6,23	5,89	8,83	7,85	5,44	5,86	4,80	2,26

<sup>1</sup> Jusqu'en 1990, moyenne des taux emprunteurs et prêteurs; à partir de 1991, taux emprunteurs.

<sup>2</sup> Taux calculés sur la base de 365 jours.

Référence bibliographique : *Bulletin* de la BNB, LXVI<sup>e</sup> année, n° 5, mai 1991.

**XIX - 8. — TAUX DE RENDEMENT BRUTS A LONG TERME SUR LE MARCHÉ SECONDAIRE :  
COMPARAISON INTERNATIONALE**

	Marchés nationaux <sup>1</sup>							Marché international <sup>2</sup>	
	Belgique <sup>3</sup>	France <sup>4</sup>	Pays-Bas <sup>5</sup>	Allemagne <sup>6</sup>	Royaume- Uni <sup>7</sup>	Etats-Unis <sup>8</sup>	Japon <sup>9</sup>	Dollar US <sup>10</sup>	Ecu <sup>11</sup>
1988 .....	8,01	9,05	6,10	6,51	9,67	8,85	4,28	9,39	8,17
1989 .....	8,59	8,78	7,21	7,00	10,19	8,50	5,05	9,29	8,76
1990 .....	10,06	9,93	8,99	8,79	11,81	8,55	7,36	9,36	10,37
1991 .....	9,31	9,03	8,79	8,47	10,11	7,86	6,53	8,65	9,15
1992 .....	8,66	8,57	8,12	7,91	9,06	7,01	4,94	7,50	9,03
1993 .....	7,22	6,72	6,21	6,54	7,47	5,87	3,95	6,57	7,44
1992 Juillet .....	8,92	8,88	8,43	8,17	9,04	6,84	4,74	7,37	9,27
Août .....	9,07	9,04	8,48	8,19	9,35	6,59	4,62	6,98	9,66
Septembre .....	8,81	8,74	8,14	7,86	9,19	6,42	4,49	6,84	9,75
Octobre .....	8,28	8,36	7,55	7,52	8,65	6,59	4,41	7,02	9,45
Novembre .....	8,02	8,08	7,37	7,45	8,19	6,87	4,40	7,27	8,98
Décembre .....	7,91	8,14	7,27	7,41	8,32	6,77	4,37	7,34	8,97
1993 Janvier .....	7,52	7,84	6,98	7,15	8,29	6,60	4,31	7,38	8,62
Février .....	7,65	7,69	6,75	6,98	7,95	6,26	3,76	6,88	8,27
Mars .....	7,38	7,29	6,44	6,68	7,72	5,97	4,17	6,88	7,85
Avril .....	7,43	7,08	6,49	6,73	7,89	5,97	4,40	6,78	7,79
Mai .....	7,38	7,11	6,52	6,86	8,15	6,04	4,58	6,76	7,76
Juin .....	7,19	6,90	6,48	6,84	7,96	5,96	4,34	6,55	7,56
Juillet .....	6,99	6,69	6,25	6,66	7,62	5,81	4,21	6,55	7,44
Août .....	7,04	6,29	6,04	6,42	7,07	5,68	4,02	6,65	7,18
Septembre .....	7,23	6,09	5,89	6,23	6,96	5,36	3,73	6,16	6,87
Octobre .....	7,20	5,90	5,72	6,04	6,87	5,33	3,58	6,13	6,78
Novembre .....	6,95	5,97	5,55	6,00	6,85	5,72	3,29	5,98	6,68
Décembre .....	6,65	5,74	5,41	5,88	6,26	5,78	3,04	6,14	6,50
1994 Janvier .....	6,54	5,59	5,27	5,85	6,24	5,72	3,54	6,31	6,21
Février .....	6,67	5,86	5,56	6,11	6,72	5,97	3,61	6,25	6,35
Mars .....	7,08	6,34	6,06	6,47	7,40	6,48	3,90	6,67	6,88
Avril .....	7,22	6,63	6,25	6,58	7,86	6,97	3,94	7,23	7,19
Mai .....	7,44	6,91	6,48	6,78	8,36	7,18	3,84	7,53	7,41
Juin .....	7,89	7,46	6,93	7,15	8,82	7,10	4,31	7,59	7,90
Juillet .....	7,90	7,37	6,75	7,00	8,61	7,30	4,43	7,77	8,19
Août .....	8,14	7,58	6,97	7,20	8,74	7,24			

<sup>1</sup> Moyennes journalières, sauf le Japon : fin de mois ou moyennes de fin de mois.

<sup>2</sup> Moyennes hebdomadaires.

<sup>3</sup> Source : Fonds des Rentes : Emprunts du secteur public de 6 ans et plus.

<sup>4</sup> Source : Crédit Lyonnais : Emprunts d'Etat à taux fixe à plus de 7 ans.

<sup>5</sup> Source : Centraal Bureau voor de Statistiek : Emprunts d'Etat de 5 à 8 ans.

<sup>6</sup> Source : OCDE : Emprunts du secteur public de 7 à 15 ans.

<sup>7</sup> Source : OCDE : Titres du gouvernement à 10 ans.

<sup>8</sup> Source : OCDE : Treasury bills and bonds à 10 ans.

<sup>9</sup> Source : OCDE : Emprunts du gouvernement central à 10 ans.

<sup>10</sup> Source : OCDE : Obligations du secteur public de 7 à 15 ans.

<sup>11</sup> Source : OCDE : Emprunts de 7 à 15 ans.

Référence bibliographique : *Bulletin de la BNB*, LXVI<sup>e</sup> année, n° 5, mai 1991.

## XX. — BANQUES D'EMISSION ETRANGERES

### 1. — TAUX OFFICIEL OU TAUX D'INTERVENTION SUR LE MARCHE MONETAIRE<sup>1</sup>

(pour cent par an)

Mois des changements	Etats-Unis <sup>2</sup>		Allemagne <sup>3</sup>		France		Italie		Pays-Bas <sup>3</sup>		Suisse <sup>3</sup>		Japon <sup>3</sup>	
	Escompte		Escompte		Taux d'intervention		Escompte		Avances en comptes courants		Escompte		Escompte	
	Dates	Taux	Dates	Taux	Dates	Taux	Dates	Taux	Dates	Taux	Dates	Taux	Dates	Taux
Taux en vigueur au 31-08-1992 ...		3,00		8,75		9,60		13,25		9,25		7,00		3,25
1992 Septembre ...			15	8,25			4	15,00	15	9,00	15	6,50		
Septembre ...								17	8,75	17	6,00			
Octobre ...							23	14,00	22	8,50				
Novembre ...					2	9,35								
Novembre ...					13	9,10		13	13,00					
Décembre ...								23	12,00	11	8,25			
1993 Janvier ...									8	8,00	8	5,50		
Février ...			5	8,00			4	11,50					4	2,50
Mars ...									11	7,75	19	5,00		
Avril ...					19	8,75								
Avril ...			23	7,25	23	8,50	23	11,00						
Avril ...					29	8,25			29	7,25				
Mai ...					6	8,00	21	10,50	13	7,00				
Mai ...					13	7,75								
Mai ...					25	7,50			28	6,75				
Juin ...					14	7,25	14	10,00						
Juin ...					21	7,00								
Juillet ...			2	6,75	6	6,75	6	9,00	2	6,50	2	4,50		
Juillet ...									30	6,25				
Septembre ...			10	6,25			10	8,50	10	6,00			21	1,75
Octobre ...			22	5,75	22	6,45	22	8,00	22	5,75	22	4,25		
Décembre ...					3	6,20			3	5,50	16	4,00		
1994 Janvier ...									6	5,25				
Février ...			18	5,25	24	6,10	18	7,50	18	5,00				
Mars ...					24	6,00								
Mars ...					31	5,90								
Avril ...			15	5,00	21	5,80			15	4,75	15	3,50		
Avril ...					28	5,70								
Mai ...					5	5,60								
Mai ...	18	3,50	13	4,50	13	5,50	13	7,00	13	4,50				
Mai ...					19	5,40								
Juin ...					2	5,30								
Juin ...					16	5,20								
Juin ...					30	5,10								
Juillet ...					28	5,00								
Août ...	16	4,00					11	7,50						

Fin de période	Royaume-Uni		Canada <sup>3</sup>		Fin de mois	Royaume-Uni		Canada <sup>3</sup>	
	Taux d'intervention		Escompte			Taux d'intervention		Escompte	
1989 .....	14,75		12,47		1993 Juillet .....	5,88		4,41	
1990 .....	13,75		11,72		Août .....	5,88		4,99	
1991 .....	10,38		7,67		Septembre .....	5,88		4,90	
1992 .....	6,88		7,36		Octobre .....	5,88		4,63	
1993 .....	5,38		4,11		Novembre .....	5,38		4,34	
1992 1 <sup>er</sup> trimestre .....	10,38		7,49		Décembre .....	5,38		4,11	
2 <sup>e</sup> trimestre .....	9,88		5,85		1994 Janvier .....	5,38		3,88	
3 <sup>e</sup> trimestre .....	8,88		5,69		Février .....	5,13		4,10	
4 <sup>e</sup> trimestre .....	6,88		7,36		Mars .....	5,13		5,64	
1993 1 <sup>er</sup> trimestre .....	5,88		5,36		Avril .....	5,13		6,07	
2 <sup>e</sup> trimestre .....	5,88		4,79		Mai .....	5,13		6,59	
3 <sup>e</sup> trimestre .....	5,88		4,90		Juin .....	5,13		6,92	
4 <sup>e</sup> trimestre .....	5,38		4,11		Juillet .....	5,13		6,04	
1994 1 <sup>er</sup> trimestre .....	5,13		5,64		Août .....	5,13			
2 <sup>e</sup> trimestre .....	5,13		6,92						

<sup>1</sup> Taux officiel le plus significatif — taux d'escompte ou taux des avances — de la banque centrale, ou taux qui est jugé le plus représentatif du coût des concours apportés par la banque centrale aux intermédiaires financiers ou au marché monétaire. Il est à noter que les taux retenus ne sont pas parfaitement comparables entre eux, notamment parce que certains sont appliqués anticipativement (cf. le taux d'escompte en République Fédérale d'Allemagne) et que d'autres (cf. le taux des avances aux Pays-Bas) le sont à terme échu. Pour plus de détails, voir *Bulletin de la Banque*

*Nationale de Belgique* : LX<sup>e</sup> année, tome II, n° 5, novembre 1985 : « Evolution de la valeur opérationnelle des taux officiels dans trois pays étrangers » et *ibidem* : « Modifications apportées au chapitre XX « Banques d'émission étrangères » de la partie « Statistiques » du Bulletin ».

<sup>2</sup> Federal Reserve Bank of New York.

<sup>3</sup> Taux d'application pour le recours à l'intérieur des limites imposées par la banque centrale.

# LEGISLATION ECONOMIQUE

AOÛT 1994

*Les informations données ont trait aux dispositions qui revêtent un intérêt particulier au point de vue de l'économie générale du pays et qui, en principe, ont fait l'objet d'une publication au Moniteur belge ou au Journal officiel des Communautés européennes au cours de la période indiquée.*

*Afin de faciliter leur consultation, les textes sont groupés comme suit :*

- 1. Généralités ;**
- 2. Réglementation économique et financière ;**
- 3. Réglementation fiscale ;**
- 4. Budgets, dettes et comptes des pouvoirs publics ;**
  - 4.1. Communautés européennes ;
  - 4.2. Etat belge ;
  - 4.3. Communautés et Régions ;
  - 4.4. Pouvoirs locaux ;
- 5. Réglementation sociale ;**
  - 5.1. Travail ;
  - 5.2. Sécurité et aide sociales ;
- 6. Relations économiques et financières extérieures ;**
- 7. Divers.**

*Les textes sont précédés de sous-rubriques classées par ordre alphabétique, et, à l'intérieur de celles-ci, ils sont classés par ordre chronologique.*

*Les textes les plus importants sont repris in extenso. Les autres font l'objet d'une simple mention, accompagnée au besoin d'une notice explicative, en italique.*

*Les abréviations suivantes sont utilisées :*

*A.R. pour arrêté royal, CE pour Communauté européenne, CECA pour Communauté européenne du Charbon et de l'Acier, Euratom pour Communauté européenne de l'Energie atomique, IBLC pour Institut belgo-luxembourgeois du Change, TVA pour taxe sur la valeur ajoutée, UEBL pour Union économique belgo-luxembourgeoise.*



## 1. — GENERALITES

### DROITS FONDAMENTAUX.

**Loi du 30 juin 1994** portant modification de l'article 52 de la loi du 8 décembre 1992 relative à la protection de la vie privée à l'égard des traitements de données à caractère personnel, *Moniteur*, 18 août 1994, p. 20839.

*La dite loi entre en vigueur en avril 1995 au lieu d'octobre 1994.*

### EMPLOI DES LANGUES.

**Décret de la Communauté flamande du 1<sup>er</sup> juin 1994** modifiant le décret du 19 juillet 1973 réglant l'emploi des langues en matière de relations sociales entre employeurs et travailleurs, ainsi qu'en matière d'actes et de documents d'entreprises, prescrits par la loi et les règlements, *Moniteur*, 3 août 1994, p. 19850.

*Les offres d'emploi ainsi que les relations entre employeurs et postulants préalables au contrat de travail et à l'emploi proprement dit font partie des « relations sociales » auxquelles la réglementation en matières d'emploi des langues est applicable.*

### MARCHES PUBLICS.

**Arrêté royal du 26 juillet 1994** relatif à la mise en concurrence dans le cadre de la Communauté européenne de certains marchés de travaux et de fournitures dans les secteurs de l'eau, de l'énergie, des transports et des télécommunications, *Moniteur*, 18 août 1994, p. 20840.

*Résumé.*

*Cet arrêté indique quelles sont les entités adjudicatrices visées à l'article 47 de la loi du 24 décembre 1993 relative aux marchés publics et à certains marchés de travaux, de fourniture et de service, ainsi que les montants au-dessus desquels la procédure de mise en concurrence dans le cadre de la Communauté européenne est applicable.*

## 2. — REGLEMENTATION ECONOMIQUE ET FINANCIERE

### ASSURANCES.

**Arrêté royal du 6 juillet 1994** modifiant l'arrêté royal du 12 novembre 1979 relatif aux comptes annuels des entreprises d'assurances agréées en application de la législation relative au contrôle des entreprises d'assurances, *Moniteur*, 13 août 1994, p. 20664.

*Cet arrêté modifie les règles d'évaluation du prix d'acquisition de certains titres de placement à revenu fixe.*

## **BOURSE DE VALEURS MOBILIERES.**

**Arrêté royal du 30 juillet 1994** modifiant l'arrêté royal du 18 septembre 1990 relatif aux obligations découlant de l'admission de valeurs mobilières à la cote officielle d'une bourse de fonds publics et de change du Royaume, *Moniteur*, 12 août 1994, p. 20583.

*Cet arrêté prévoit pour les sociétés de droit étranger, des dérogations aux exigences réglementaires en matière de publication des informations qui doivent être transmises par les sociétés inscrites au premier marché d'une Bourse de valeurs mobilières.*

## **INSTITUTIONS PUBLIQUES DE CREDIT.**

**Arrêté royal du 15 juillet 1994** modifiant l'arrêté royal du 6 juin 1985 instituant la Commission paritaire pour les institutions publiques de crédit et fixant sa compétence et le nombre de ses membres, *Moniteur*, 4 août 1994, p. 19915.

## **ORGANISMES DE PLACEMENT COLLECTIF.**

**Proposition modifiée de directive du Parlement européen et du Conseil** modifiant la directive 85/611/CEE portant coordination des dispositions législatives, réglementaires et administratives concernant certains organismes de placement collectif en valeurs mobilières (OPCVM). *Journal officiel* n° C 242, du 30 août 1994, p. 5.

*La proposition de directive vise à étendre la notion d'OPCVM notamment aux fonds d'OPCVM, « master funds » et « feeder funds », afin de leur permettre d'effectuer des placements sous la forme de dépôts bancaires.*

## **VALEURS MOBILIERES.**

**Arrêté ministériel du 2 août 1994** modifiant l'arrêté ministériel du 24 janvier 1991 portant agrément général, octroyé par catégorie d'établissements, pour la tenue de comptes de titres dématérialisés de la dette publique, *Moniteur*, 10 août 1994, p. 20282.

*Cet arrêté adapte la liste des teneurs de comptes agréés pour la tenue de comptes de titres dématérialisés de la dette publique suite aux nouvelles dispositions en matière de maintien en comptes de titres dématérialisés de la dette de l'Etat libellés en monnaie étrangère.*

## **3. — REGLEMENTATION FISCALE**

### **IMPOTS SUR LES REVENUS.**

**Arrêté royal du 30 juillet 1994** modifiant, en matière de précompte professionnel, l'AR/CIR 92, *Moniteur*, 23 août 1994, p. 21254

*Cet arrêté contient une simplification du mode de calcul du précompte professionnel sur les créances ayant caractère de rémunération honorées par les curateurs de faillites ou des personnes qui exercent des fonctions analogues. Il est fixé uniformément à 27,25 %.*

## **TAXES ASSIMILEES AU TIMBRE.**

**Arrêté royal du 20 juin 1994** modifiant le Règlement général sur les taxes assimilées au timbre, *Moniteur*, 11 août 1994, p. 20526.

*Cet arrêté détermine quelles sont les banques multilatérales de développement dont les titres d'emprunts bénéficient, à certaines conditions, de l'exemption de la taxe sur les opérations de bourse et les reports.*

## **4. — BUDGETS, DETTES ET COMPTES DES POUVOIRS PUBLICS**

### **4.2. ETAT BELGE.**

#### **DETTE DE L'ETAT.**

##### **Billets de Trésorerie et Certificats de dépôt.**

**Arrêté royal du 12 août 1994** modifiant l'arrêté royal du 14 octobre 1991 relatif aux billets de trésorerie et aux certificats de dépôt, *Moniteur*, 31 août 1994, p. 22063.

##### **Certificats de trésorerie.**

**Arrêté ministériel du 25 juillet 1994** modifiant l'arrêté ministériel du 24 janvier 1991 relatif à l'émission de certificats de trésorerie libellés en francs, *Moniteur*, 2 août 1994, p. 19722.

##### *Résumé.*

*L'arrêté porte sur trois points. D'abord, les investisseurs non exonérés pourront détenir eux aussi des certificats de trésorerie; cette innovation est normale puisque, depuis le 1<sup>er</sup> juillet, les certificats sont admis au clearing X-N de la Banque Nationale. Ensuite, les certificats de trésorerie pourront prendre la forme d'une inscription nominative dans le Grand Livre de la dette publique. Les inscriptions nominatives de certificats pourront être converties en titres dématérialisés, et inversement. Enfin, afin de rendre les certificats accessibles à tous, ils ne sont plus limités dans les montants émis.*

##### **Obligations linéaires.**

**Arrêté ministériel du 9 août 1994** relatif à l'adjudication du 12 août 1994 de l'emprunt dénommé « Obligations linéaires à taux d'intérêt variable - 16 mars 1999 », *Moniteur*, 12 août 1994, p. 20586.

**Arrêté ministériel du 26 août 1994** relatif à l'adjudication du 29 août 1994 des emprunts dénommés « Obligations linéaires », *Moniteur*, 30 août 1994, p. 21779.

## 5. — REGLEMENTATION SOCIALE

### 5.1. TRAVAIL.

#### CONSEILS D'ENTREPRISE.

**Loi du 7 juillet 1994** modifiant la loi du 20 septembre 1948 portant organisation de l'économie et la loi du 10 juin 1952 concernant la santé et la sécurité des travailleurs, ainsi que la salubrité du travail et des lieux de travail, *Moniteur*, 5 août 1994, p. 19991.

*Cette loi concerne divers aspects particuliers de la composition des conseils d'entreprise et des comités de sécurité d'hygiène et d'embellissement des lieux de travail.*

#### EMPLOI.

**Arrêté royal du 30 juillet 1994** relatif à la prépension à mi-temps, *Moniteur*, 10 août 1994, p. 20287.

*Cet arrêté, applicable à tous les travailleurs à temps plein de 55 ans et plus pouvant justifier entre autres de 25 ans de carrière professionnelle en tant que travailleur salarié, et qui, en vertu d'une convention collective de travail, ont conclu un accord avec leur employeur afin de réduire leurs prestations à mi-temps, oblige l'employeur à remplacer le travailleur prépensionné par un chômeur complet indemnisé dont le régime de travail comprend au moins le même nombre d'heures de travail que celui que le prépensionné preste en moins.*

#### EMPLOI DES JEUNES.

**Arrêté royal du 15 juillet 1994** exécutant les articles 19 et 21 de l'arrêté royal du 24 décembre 1993 portant exécution de la loi du 6 janvier 1989 de sauvegarde de la compétitivité du pays, *Moniteur*, 17 août 1994, p. 20774.

*Cet arrêté définit les modalités et conditions permettant l'emploi des jeunes dans le cadre d'un emploi-tremplin.*

#### FORMATION.

**Règlement (CE) n° 2063/94 du Conseil**, du 27 juillet 1994, modifiant le règlement (CEE) n° 1360/90 portant création d'une Fondation européenne pour la formation, *Journal officiel* n° L 216, du 20 août 1994, p. 9.

*Extrait.*

*Le règlement (CEE) n° 1360/90 est modifié comme suit.*

*1) A l'article 1<sup>er</sup>, le premier alinéa est remplacé par le texte suivant :*

« Le présent règlement crée la Fondation européenne pour la formation, ci-après dénommée « Fondation », dont l'objectif est de contribuer au développement des systèmes de formation professionnelle :

- des pays d'Europe centrale et orientale désignés par le Conseil comme éligibles à l'aide économique dans le règlement (CEE) n° 3906/89 ou dans tout autre acte juridique pertinent adopté ultérieurement

et

- des Etat indépendants de l'ancienne Union soviétique et de la Mongolie bénéficiaires du programme d'assistance à l'assainissement et au redressement économiques au titre du règlement (Euratom, CEE) n° 2053/93 ou dans tout autre acte juridique pertinent adopté ultérieurement.

## **PROTECTION DU TRAVAIL.**

**Directive 94/33/CE du Conseil**, du 22 juin 1994, relative à la protection des jeunes au travail, *Journal officiel* n° L 216, du 20 août 1994, p. 123.

*La directive régit l'interdiction de travail des enfants ainsi que les obligations générales de l'employeur en matière de temps de travail, travail de nuit, et période de repos.*

## **SANTE ET SECURITE DES TRAVAILLEURS.**

**Règlement (CE) n° 2062/94 du Conseil**, du 18 juillet 1994, instituant une Agence européenne pour la sécurité et la santé au travail, *Journal officiel* n° L 216, du 20 août 1994, p. 1.

*Résumé.*

*L'agence a pour objectif de fournir aux instances communautaires, aux Etats membres et aux milieux intéressés les informations techniques, scientifiques et économiques utiles dans le domaine de la sécurité et de la santé au travail.*

## **TRAVAIL.**

**Résolution du Conseil, du 22 juin 1994**, concernant la promotion de l'égalité des chances pour les hommes et les femmes par l'action des Fonds structurels européens, *Journal officiel* n° C 231, du 20 août 1994, p. 1.

## **5.2. SECURITE ET AIDE SOCIALES.**

### **ASSURANCE CONTRE LA MALADIE ET L'INVALIDITÉ.**

**Arrêté royal du 14 juillet 1994** portant coordination de la loi du 9 août 1963 instituant et organisant un régime d'assurance obligatoire soins de santé et indemnités, *Moniteur*, 27 août 1994, p. 21524.

*Les mots « assurance maladie - invalidité » deviennent « assurance soins de santé et indemnités ».*

## **CHOMAGE.**

Le Moniteur belge du 27 août 1994 publie trois arrêtés royaux et trois arrêtés ministériels qui modifient la réglementation du chômage et les modalités d'application de cette réglementation.

## **6. — RELATIONS ECONOMIQUES ET FINANCIERES EXTERIEURES**

### **COMMUNAUTE EUROPEENNE.**

Le journal officiel du 29 août 1994 publie les actes relatifs à l'adhésion du royaume de Norvège, de la république d'Autriche, de la république de Finlande et du royaume de Suède à l'Union européenne.

**Traité du 24 juin 1994** entre le Royaume de Belgique, le Royaume de Danemark, la République fédérale d'Allemagne, la République hellénique, le Royaume d'Espagne, la République française, l'Irlande, la République italienne, le Grand-Duché de Luxembourg, le Royaume des Pays-Bas, la République portugaise, le Royaume-Uni de Grande-Bretagne et d'Irlande du Nord (Etats membres de l'Union européenne) et le Royaume de Norvège, la République d'Autriche, la République de Finlande, le Royaume de Suède, relatif à l'adhésion du Royaume de Norvège, de la République d'Autriche, de la République de Finlande et du Royaume de Suède à l'Union européenne, *Journal officiel* n° C 241, du 29 août 1994, p. 9.

Acte concernant les conditions d'adhésion et les adaptations aux traités sur lesquels l'Union est fondée, *Journal officiel* n° C 241, du 29 août 1994, p. 21.

### **ACCORDS DE COOPERATION DE LA C.E.**

**Décision du Conseil, du 18 juillet 1994**, concernant la conclusion de l'accord de coopération entre la Communauté européenne et la république de l'Inde relatif au partenariat et au développement. *Journal officiel* n° L 223, du 27 août 1994, p. 23.

### **ACCORDS COMMERCIAUX DE LA C.E.**

**Décision du Conseil, du 18 juillet 1994**, concernant la conclusion de l'accord international de 1994 sur le café, *Journal officiel* n° L 222, du 26 août 1994, p. 1.

### **NATIONS UNIES.**

**Décision du Conseil, du 25 juillet 1994**, relative à la signature par la Communauté européenne de l'accord relatif à l'application de la partie XI de la convention des Nations unies sur le droit de la mer de 1982 et à l'application provisoire de cet accord ainsi que de la partie XI de ladite convention par la Communauté, *Journal officiel* n° L 215, du 20 août 1994, p. 9.

## UNION ECONOMIQUE ET MONETAIRE.

**Recommandation du Conseil, du 11 juillet 1994**, concernant les grandes orientations des politiques économiques des Etats membres et de la Communauté, *Journal officiel* n° L 200, du 3 août 1994, p. 38.

### Résumé.

*L'article 103 du traité constitue le cadre pour la coordination des politiques économiques dans la phase II du processus qui conduit à l'union économique et monétaire (UEM). Les orientations de politique économique adoptées sur la base dudit article constitueront la référence pour la conduite des politiques économiques dans la Communauté et dans les Etats membres. Divers points sont évoqués dans la recommandation :*

1. *La stabilité des prix et des taux de change.*
2. *Des finances publiques saines.*

*Cet objectif ne pourra être atteint sans une volonté résolue d'ajustement fiscal, et d'une manière qui permette de promouvoir l'emploi et d'améliorer la qualité de l'environnement.*

3. *Une économie communautaire plus dynamique.*

*La privatisation, dans la mesure où les Etats membres la jugent compatible avec leurs objectifs, pourrait renforcer les progrès déjà accomplis dans ce sens.*

4. *Des mesures structurelles pour créer davantage d'emplois.*

*Les mesures proposées concernent entre autres la formation, la souplesse des marchés du travail et de leur réglementation, la mobilité de la main d'œuvre, les petites et moyennes entreprises, la libéralisation des secteurs protégés de l'économie, la réduction des coûts non salariaux de l'emploi la limitation de toute augmentation, voire la réduction, des salaires réels.*

## LISTE DES « CAHIERS » PARUS

Les *Cahiers* reprennent des études qui ne sont pas publiées dans le *Bulletin*. On peut en obtenir un exemplaire ou se faire inscrire sur la liste des destinataires, en s'adressant au Service de Documentation de la Banque Nationale de Belgique (boulevard de Berlaimont 14, 1000 Bruxelles) et en précisant si l'on désire recevoir la version française ou néerlandaise.

- Cahier n° 1 :** Evaluation des incidences budgétaires d'une réduction du précompte mobilier de 25 à 10 p.c., par E. Jacobs et Th. Timmermans.
- Cahier n° 2 :** Evolution des résultats et de la structure financière des entreprises, par M. Asseau et Ph. Quintin.
- Cahier n° 3 :** La loi spéciale du 16 janvier 1989 relative au financement des Communautés et des Régions, par J. Claeys et H. Famerée.
- Cahier n° 4 :** L'effet « boule de neige » des charges d'intérêts de la dette publique, par J. Claeys et H. Famerée.
- Cahier n° 5 :** Evolution des résultats et de la structure financière des entreprises en 1988, par M. Asseau et Ph. Quintin.
- Cahier n° 6 :** Volume et structure des marchés des changes en Belgique et à l'étranger, par P. Demarsin.
- Cahier n° 7 :** Parts de marché des producteurs de l'UEBL sur les marchés extérieurs et intérieur, par A. Nyssens et Gh. Pouillet.
- Cahier n° 8 :** Evolution des résultats et de la structure financière des entreprises en 1989, par Ph. Quintin et P. Tellier.
- Cahier n° 9 :** Incidence de la réduction du taux du précompte mobilier sur les marchés financiers et sur les finances publiques, par J. Claeys, M. Druant, D. Gosset, A. Mulkay, C. Rigo et Th. Timmermans.
- Cahier n° 10 :** Evolution des résultats et de la structure financière des entreprises en 1991, par Ph. Quintin et P. Van Overwalle.
- Cahier n° 11 :** Volume et structure du marché des changes en Belgique, par G. Van Craenenbroeck et N. Vandecan.



## BIBLIOGRAPHIE RELATIVE AUX QUESTIONS ECONOMIQUES ET FINANCIERES INTERESSANT LA BELGIQUE

*Le lecteur trouvera ci-après une bibliographie qui fait suite à celle qui a été publiée dans le Bulletin précédent. Les ouvrages et articles retenus sont classés par ordre alphabétique des vedettes principales. Dans la plupart des cas, les numéros ISBN pour les livres et ISSN pour les revues sont indiqués. Chaque livre porte une cote de rangement qui, dans sa partie numérique, correspond au plan abrégé de la classification décimale en usage à la Banque Nationale. Les articles portent l'indication de la cote de rangement du périodique qui les contient. Une version abrégée du plan de classification décimale a été publiée dans le numéro de janvier 1974 et peut être obtenue sur simple demande au Service de la Documentation de la Banque Nationale de Belgique, boulevard de Berlaimont 14, 1000 Bruxelles. La version complète du plan, de même que les ouvrages et articles cités, peuvent être consultés à la Bibliothèque scientifique de la Banque.*

*Il est rappelé que cette bibliographie ne reprend pas les rapports annuels d'institutions ni les sources statistiques.*

\*  
\*\*

AERTS, Ans

De verzekeringssector in België / AERTS, Ans., 1993. - N° 3, septembre 1993, p. 69-113.

(APERÇU TRIMESTRIEL DE L'ECONOMIE - MINISTÈRE DES AFFAIRES ECONOMIQUES ISSN 0773-9664; 10)

Belfox

Belfox offers investors choice of derivative products : liquidity is still a problem, but the market is growing, 1994. - January 1994, p. 37-38.

(INTERNATIONAL BOND INVESTOR, ISSN 1352-0431; 1994)

333.8 ALME

GB 20B

ALMEKINDERS, Geert J.

Daily Bundesbank and Federal Reserve intervention and the conditional variance tale in DM/\$-returns / ALMEKINDERS, Geert J.; EIJJFINGER, Sylvester C.W.

Tilburg : Tilburg University, Department of Economics, 1992. - 24+VII p.

(Tilburg University, Research Memorandum; FEW 554)

Belgian

Belgian bond market attracts more foreign investment, 1994. - January 1994, p. 31-36.

(INTERNATIONAL BOND INVESTOR, ISSN 1352-0431; 1994)

333.43 ANUN

385.5 BELG

ANUNOBI, Fredoline O.

The implications of conditionality : the International Monetary Fund and Africa / ANUNOBI, Fredoline O.

Lanham : University Press of America, 1992. - 338 p.

ISBN 0-8191-8795-X

Belgisch

Het Belgisch internationaal belastingrecht in ontwikkeling : nieuwe wegen voor het Belgisch internationaal belastingrecht? / Edit. G. JOSEPH et al.

Deurne : Kluwer Rechtswetenschappen, 1993. - XI+754 p.

ISBN 90-6321-831-1

333.138 ASSO

BE 99

ASSOCIATION BELGE DES ORGANISMES DE PLACEMENT COLLECTIF

Les placements collectifs en Belgique : fonds de placements et sociétés d'investissement (SICAV/SICAF) / ASSOCIATION BELGE DES ORGANISMES DE PLACEMENT COLLECTIF. - 2<sup>e</sup> édit.

Antwerpen : Uitgeversbedrijf Tijd, 1993. - 371 p.

ISBN 90-71986-15-2

BERTRAND, Marianne

Simulations relatives aux normes de discipline budgétaire de Maastricht : plan de convergence 1993-1996 et perspectives budgétaires 1993-1997 / BERTRAND, Marianne; FRANK, Max., 1994. - N° 1, janvier-février 1994, p. 89-118.

(BULLETIN DE DOCUMENTATION - MINISTÈRE DES FINANCES 1994)

BLOMME, Jan

The economic development of Belgian agriculture, 1880-1980 : a quantitative and qualitative analysis / BLOMME, Jan.

Brussel : Koninklijke Academie voor Wetenschappen, Letteren en Schone Kunsten van België, 1992. - 501 p.  
(*Studies in Belgian Economic History*; 3)

ISBN 90-6569-575-3

BRUYNEEL, André

Le secret professionnel de la Commission bancaire et financière / BRUYNEEL, André., 1994. - N° 1, janvier 1994, p. 28-29.

(*REVUE DE LA BANQUE / BANK- EN FINANCIWEZEN*; 58)

BE 131A

333.450 BUCK

BOGAERT, Henri

Le plan de convergence de la Belgique et la confiance des marchés financiers / BOGAERT, Henri; DELBECQUE, Bernard., 1993. - N° 6, décembre 1993, p. 373-394.

(*REFLETS ET PERSPECTIVES DE LA VIE ECONOMIQUE*, ISSN 0034-2971; 32)

BUCKLEY, Adrian

The essence of international money / BUCKLEY, Adrian. New York : Prentice-Hall, 1990. - XII+158 p.

(*The Essence of Management Series*)

ISBN 0-13-284712-4

BE 186

BE 27CF

BOSSIER, Francis

La politique communautaire de limitation des émissions de CO2 : quels enjeux pour la Belgique? / BOSSIER, Francis; BRECHET, Thierry., 1994. - N° 31, 1994, p. 17-25.

(*WALLONIE*; 21)

BULLETIN DE LA GENERALE DE BANQUE

Les moyens de paiement : évolution récente et perspectives, 1993. - N° 345, décembre 1993, p. 10-15.

(*BULLETIN DE LA GENERALE DE BANQUE*; 1993)

351 BOVE

BE 32

BOVENBERG, A. Lans

Green policies in a small open economy / BOVENBERG, A. Lans; VAN DER PLOEG, Frederick.

London : Centre for Economic Policy Research, 1993. - 24 p.

(*CEPR Discussion Paper*; 785)

BULLETIN FEB

L'informatisation de la sécurité sociale en Belgique, 1993. - N° 11, novembre 1993, p. 19-24.

(*BULLETIN FEB*, ISSN 0771-2987; 21)

## BULLETIN HEBDOMADAIRE - KREDIETBANK

La liaison du BEF au DEM, trois ans après, 1993. - N° 35, 19 novembre 1993, 8 p.

(*BULLETIN HEBDOMADAIRE - KREDIETBANK, ISSN 0772-330X; 48*)

BUYST, Erik

An economic history of residential building in Belgium between 1890 and 1961 / BUYST, Erik.

Brussel : Koninklijke Academie voor Wetenschappen, Letteren en Schone Kunsten van België, 1992. - 307 p.

(*Studies in Belgian Economic History; 1*)

ISBN 90-6569-567-2

BE 33

BE 44E

## BULLETIN HEBDOMADAIRE - KREDIETBANK

Pleins feux sur les revenus autres que d'intérêts des banques, 1993. - N° 37, 3 décembre 1993, 6 p.

(*BULLETIN HEBDOMADAIRE - KREDIETBANK, ISSN 0772-330X; 48*)

## CAHIERS ECONOMIQUES DE BRUXELLES

Séries statistiques de Bruxelles, 1993. - N° 140, 4<sup>e</sup> trimestre 1993, p. I-XXX.

(*CAHIERS ECONOMIQUES DE BRUXELLES, ISSN 0008-0195; 1993*)

BE 33

347.747 CHEQ

## BULLETIN HEBDOMADAIRE - KREDIETBANK

La privatisation en Belgique, 1994. - N° 7, 25 février 1994, 7 p.

(*BULLETIN HEBDOMADAIRE - KREDIETBANK, ISSN 0772-330X; 49*)

Chèques

Chèques : prévention et répression des infractions en matière de chèques.

Paris : Direction des Journaux Officiels, 1993. - IV+123 p.

(*Journal Officiel de la République Française; 1640*)

Régime applicable à partir du 1<sup>er</sup> juin 1992.

ISBN 2-11-073390-X

331.0 BUSI

050 COMM

Business

The business cycle : theories and evidence / Edit. by Michael T. BELONGIA & Michelle R. GARFINKEL. Boston : Kluwer Academic Publishers, 1992. - XXI+209 p.

Proceedings of the 16th annual economic policy conference held at the Federal Reserve Bank of St. Louis on October 17-18, 1991.

ISBN 0-7923-9239-6

COMMITTEE ON FINANCE

Comprehensive health care reform and cost containment / COMMITTEE ON FINANCE.

Washington : U.S. Government Printing Office, 1992. - 2 vol.

Hearings, U.S. Senate, 102nd Congress, 2nd session, May 6 and 7, June 9, 17, and 18, 1992.

ISBN 0-16-039538-0

## COMMUNIQUE HEBDOMADAIRE - I.N.S.

Inflation et pouvoir d'achat du franc belge sur base des indices des prix à la consommation, 1994. - N° 2516, 13 janvier 1994, p. 34-37.

(COMMUNIQUE HEBDOMADAIRE - I.N.S., ISSN 0771-0364; 1994)

DAEMS, Herman

L'économie belge sous influence : investissements étrangers en Belgique et conséquences sur le pouvoir de décision stratégique / DAEMS, Herman; VAN DE WEYER, Peter.

Bruxelles : Fondation Roi Baudouin, 1993. - 142 p.  
ISBN 2-87209-283-8

GB 20B

GB 17

## Comprehensive

Comprehensive reform yields benefits for investors : modernisation of debt market reaps its own rewards, 1994. - January 1994, p. 39-41.

(INTERNATIONAL BOND INVESTOR, ISSN 1352-0431; 1994)

DE BORGER, Bruno

The economic environment and public enterprise behaviour : Belgian railroads, 1950-86 / DE BORGER, Bruno., 1993. - N° 240, November 1993, p. 443-463.

(ECONOMICA, ISSN 0013-0427; 60)

333.10 CONT

BE 99

CONTI, Vittorio

Bank profitability, capital adequacy and optimal size in modern banking : three studies / CONTI, Vittorio; MACCARINELLI, Mauro.

Bangor : University College of North Wales, Institute of European Finance, 1992. - 78 p.

(IEF Research Papers in Banking and Finance; 92/20)

DE BRAEKELEER, F.

Een economische analyse van het federaliseringsproces in België / DE BRAEKELEER, F.; VAN DEN BOSSCHE, W., 1994. - N° 1, janvier-février 1994, p. 21-59.

(BULLETIN DE DOCUMENTATION - MINISTÈRE DES FINANCES 1994)

333.40 COST

BE 92

COSTE, Roger

La monnaie et ses marchés : du franc à l'Ecu / COSTE, Roger; CERNES, Joelle.

Paris : Editions Liaisons, 1993. - 187 p.

ISBN 2-87880-065-6

DE GRAUWE, Paul

Werktijdverkorting en tewerkstelling / DE GRAUWE, Paul., 1994. - N° 75, januari 1994, 13 p.

(CES - LEUVENSE ECONOMISCHE STANDPUNTEN - CENTRUM VOOR ECONOMISCHE STUDIËN; 94)

de HAAN, Jakob

On the reduction of disinflation costs : fixed exchange rates or central bank independence? / de HAAN, Jakob; STURM, Jan Egbert., 1993. - N° 187, December 1993, p. 429-443.

(BANCA NAZIONALE DEL LAVORO - QUARTERLY REVIEW; 1993)

DE PUTTER, Renaud

Les écotaxes, réflexions critiques et particularisation à la proposition européenne de taxe sur le CO2 et l'énergie / DE PUTTER, Renaud., 1993. - N° 5, novembre 1993, p. 321-342.

(REFLETS ET PERSPECTIVES DE LA VIE ECONOMIQUE, ISSN 0034-2971; 32)

BE 158FB

DEKETELAERE, K.

Les écotaxes : vers une écologisation de la fiscalité belge / DEKETELAERE, K., 1994. - N° 1, janvier 1994, p. 2-22.

(REVUE GENERALE DE FISCALITE; 25)

BE 134

DE RIJCK, Herman

De reglementaire omkadering van de beleggingsinstellingen in België / DE RIJCK, Herman., 1994. - N° 2, februari 1994, p. 83-89.

(REVUE DE LA BANQUE / BANK- EN FINANCIWEZEN; 58)

BE 34

DE LA CROIX, David

Wage interdependence and competitiveness / DE LA CROIX, David., 1993. - N° 4, 1993, p. 395-425.

(RECHERCHES ECONOMIQUES DE LOUVAIN, ISSN 0770-4518; 59)

BE 131A

DEVOS, Diego

La lutte contre le blanchiment de capitaux d'origine délictueuse en droit belge / DEVOS, Diego., 1993. - N° 6, décembre 1993, p. 395-411.

(REFLETS ET PERSPECTIVES DE LA VIE ECONOMIQUE, ISSN 0034-2971; 32)

BE 131A

DELVAUX, Bernard

Regards sur un demi-siècle d'assurance-chômage et sur ses perspectives d'avenir / DELVAUX, Bernard., 1994. - N° 1-2, février 1994, p. 103-119.

(REFLETS ET PERSPECTIVES DE LA VIE ECONOMIQUE, ISSN 0034-2971; 33)

BE 69

DIEDERICH, Pierre

Comment réagir à la concurrence des pays de l'Est? / DIEDERICH, Pierre., 1993. - N° 11, novembre 1993, p. 24-27.

(FABRIMETAL MAGAZINE - REVUE MENSUELLE; 1993)

DOCQUIER, F.

Transferts publics et transition démographique en Belgique / DOCQUIER, F., 1993. - N° 3, 3<sup>e</sup> trimestre 1993, p. 365-385.

(*REVUE BELGE DE SECURITE SOCIALE*; 35)

ENGEL, Christian

Trends in regional and local government in the European Community / ENGEL, Christian; VAN GINDERACHTER, Jef.

Leuven : Acco, 1993. - 101 p.

ISBN 90-334-2764-8

BE 5A

334 EURO

DONNI, Olivier

Performance des sociétés belges d'assurance : comparaison des formes institutionnelles / DONNI, Olivier; HAMENDE, Valérie., 1993. - N° 3, 1993, p. 419-437.

(*ANNALES DE L'ECONOMIE PUBLIQUE, SOCIALE ET COOPERATIVE*, ISSN 0970-4205; 64)

European

The European Community's commercial policy after 1992 : the legal dimension / Edit. by Marc MARESCAU.

Dordrecht : Martinus Nijhoff, 1993. - XIV+467 p.

Papers presented at a workshop held in Ghent on February 6-7, 1992.

ISBN 0-7923-2131-6

336.3 DRUD

BE 61AF

DRUDI, Francesco

Signalling debt sustainability / DRUDI, Francesco; PRATI, Alessandro.

London : Centre for Economic Policy Research, 1993. - 54 p.

(*CEPR Discussion Paper*; 787)

Existe-t-il

Existe-t-il des biens hors commerce?, 1993. - N° 186, 1993, p. 67-75.

(*BULLETIN DU CREDIT COMMUNAL*, ISSN 0011-099X; 47)

IT 4

334 EXTE

EIJFFINGER, Sylvester

Central bank independence in twelve industrial countries / EIJJFINGER, Sylvester; SCHALING, Eric., 1993. - N° 184, March 1993, p. 49-89.

(*BANCA NAZIONALE DEL LAVORO - QUARTERLY REVIEW*; 1993)

External

The external implications of European integration / ANDERSON, Kym; MAYES, David G.; McALEESE, Dermot et al.

New York : Harvester Wheatsheaf, 1993. - XI+212 p. (*European Initiative Series*)

ISBN 0-7450-1422-4

FALLY, Vincent

Le Grand-Duché de Luxembourg et la construction européenne / FALLY, Vincent.

Luxembourg : Edit. Saint-Paul, 1992. - 2 vol.

ISBN 2-87963-162-9

HOLDERBEKE, Francis

Afstemming van loonarbeid, huishoudelijke arbeid en vrije tijd : scènes uit een vermoeiend huwelijksleven/« partnership » / HOLDERBEKE, Francis; VAN DER HALLEN, Peter., 1993. - N° 11, november 1993, p. 931-948.

(DE GIDS OP MAATSCHAPPELIJK GEBIED; 84)

334 GERM

336.6 HOWT

German

German unification and EC integration : German and British perspectives / LIPPERT, Barbara; STEVENS-STRÖHMANN, Rosalind; GÜNTHER, Dirk et al.

London : Royal Institute of International Affairs, 1993. - VIII+146 p.

(Chatham House Papers)

ISBN 1-85567-074-7

How

How to measure the fiscal deficit : analytical and methodological issues / Edit. by Mario I. BLEJER & Adrienne CHEASTY.

Washington : International Monetary Fund, 1993. - IX+389 p.

ISBN 1-55775-192-7

331.10 GOOS

333.111 HOWE

GOOSSENS, Martine

The economic development of Belgian agriculture : a regional perspective, 1812-1846 / GOOSSENS, Martine.

Brussel : Koninklijke Academie voor Wetenschappen, Letteren en Schone Kunsten van België, 1992. - 443 p.

(Studies in Belgian Economic History; 2)

ISBN 90-6569-568-0

HOWELL, Kristin K.

Central bank cooperation and the role of the bank for international settlements in international monetary stability / HOWELL, Kristin K.

Ann Arbor, Michigan : UMI Dissertation Services, 1989. - VII+239 p.

331.16 HIST

BE 25

Histoire

Histoire des finances publiques en Belgique. 5. La période 1980-1990 = Geschiedenis van de openbare financiën in België. 5. De periode 1980-1990.

Gent : Academia, 1993. - XXXI+472 p.

ISBN 90-382-0072-X

INFORMATIONS DU COMMERCE EXTERIEUR

Allemagne : échanges commerciaux avec l'UEBL en 1992, 1993. - N° 19, novembre 1993, p. 5-8.

(INFORMATIONS DU COMMERCE EXTERIEUR, ISSN 0770-3058; 31)



## INFORMATIONS EUROPEENNES

Les formes de participation non-bancaire dans les systèmes de paiement, 1994. - N° 1, 14 janvier 1994, 4 p.

(INFORMATIONS EUROPEENNES; 1994)

KNULST, Ben J.

Internationale taxplanning vanuit België / KNULST, Ben J.

Deurne : Kluwer Rechtswetenschappen, 1992. - XVII+394 p.

(De Bedrijfsbibliotheek; 13)

ISBN 90-6321-762-5

336.2 INST

657 KRED

## INSTITUT SYNDICAL EUROPEEN

La fiscalité en Europe occidentale : aperçu de la situation et revendications syndicales / INSTITUT SYNDICAL EUROPEEN.

Bruxelles : Institut Syndical Européen, 1992. - 205 p.

## KREDIETBANK

Lecture de bilans pour non-initiés / KREDIETBANK.

Zellik : Roularta Books, 1993. - 150 p.

ISBN 90-5466-051-1

382.5 INTE

333.110 LAMB

## International

International business and global integration : empirical studies / Edit. by Mark CASSON.

Basingstoke, Hampshire : Macmillan, 1992. - XIII+271 p.

(University of Reading European and International Studies)

ISBN 0-333-56035-3

LAMBELET, Jean-Christian

Monetary policy in a small open economy : how independent can it be? The Swiss experience / LAMBELET, Jean-Christian.

Lausanne : Université de Lausanne, Département d'Econométrie et d'Economie Politique, 1992. - 9 p.

(Cahiers de Recherches Economiques; 9205)

334 KEIN

336.3 LAMM

## Keine

Keine Angst vor dem ECU : Plädoyer für die europäische Währung / Hrsg. von Bernhard SÄLZER.

Bonn : Europa Union Verlag, 1993. - 159 p.

ISBN 3-7713-0437-7

LAMMENS, André

La Belgique en faillite : l'histoire d'une dette publique de 10.000.000.000.000 de francs / LAMMENS, André.

Zellik : Roularta Books, 1993. - 190 p.

ISBN 90-5466-048-1

LEONARD, Jonathan S.

Politique industrielle et dynamique de l'emploi en Belgique / LEONARD, Jonathan S.; VAN AUDENRODE, Marc., 1994. - N° 1-2, février 1994, p. 73-86.

(REFLETS ET PERSPECTIVES DE LA VIE ECONOMIQUE, ISSN 0034-2971; 33)

MACESICH, George

Monetary policy and politics : rules versus discretion / MACESICH, George.

Westport, Conn. : Praeger, 1992. - IX+161 p.

ISBN 0-275-94335-6

BE 5A

657 MAIL

LESCEU, Marianne

Measuring negative external effects in Belgian passenger transportation / LESCEU, Marianne., 1993. - N° 3, 1993, p. 463-477.

(ANNALES DE L'ECONOMIE PUBLIQUE, SOCIALE ET COOPERATIVE, ISSN 0970-4205; 64)

MAILLARD, Didier

Les outils de l'analyse économique et financière / MAILLARD, Didier.

Paris : Bréal, 1992. - 223 p.

(Les Déterminants de l'Economie)

ISBN 2-85394-612-6

08 LIBE

CA 1B

Liber

Liber amicorum Maeckelbergh : fiscaliteit op de vooravond van de XXIste eeuw.

Brussel : Fiscale Hogeschool, 1993. - 534 p.

ISBN 90-74848-01-X

MARESCHAL, Bertrand

Evaluation financière par la méthode multicritère GAIA : application au secteur de l'assurance en Belgique / MARESCHAL, Bertrand; MERTENS, Daniel., 1993. - N° 1, mars 1993, p. 206-228.

(L'ACTUALITE ECONOMIQUE; 69)

BE 134

333.110 MART

LIERMAN, Frank

Solvabiliteit en rendabiliteit van het Belgisch financieelwezen in 1992 / LIERMAN, Frank., 1994. - N° 1, januari 1994, p. 7-16.

(REVUE DE LA BANQUE / BANK- EN FINANCIWEZEN; 58)

MARTIN, Philippe J.

Monetary policy and country size / MARTIN, Philippe J. Genève : Institut Universitaire de Hautes Etudes Internationales, 1992. - 19 p.

(Discussion Papers in International Economics)

MINFORD, Patrick

Other people's money : the microfoundations of optimal currency areas / MINFORD, Patrick.  
London : Centre for Economic Policy Research, 1993. - 18 p.  
(CEPR Discussion Paper; 757)

Notations

Les notations reflètent-elles les risques bancaires?  
Paris : Revue Banque, 1993. - 20 p.  
Compte rendu de la conférence-débat du 5 mars 1993.

333.10 MOLY

382.3 ORGA

MOLYNEUX, Phil

Competitive conditions in European banking / MOLYNEUX, Phil; LLOYD-WILLIAMS, D.M.; THORNTON, John.  
Bangor : University College of North Wales, Institute of European Finance, 1992. - 18 p.  
(IEF Research Papers in Banking and Finance; 92/17)

ORGANISATION DE COOPERATION ET DE DEVELOPPEMENT ECONOMIQUES

Obstacles aux échanges et à la concurrence / ORGANISATION DE COOPERATION ET DE DEVELOPPEMENT ECONOMIQUES.  
Paris : OCDE, 1993. - 133 p.  
ISBN 92-64-23838-7

BE 131A

333.10 ORGA

NARMON, François

La main invisible de la fiscalité locale et régionale / NARMON, François., 1993. - N° 5, novembre 1993, p. 301-320.  
(REFLETS ET PERSPECTIVES DE LA VIE ECONOMIQUE, ISSN 0034-2971; 32)

ORGANISATION FOR ECONOMIC CO-OPERATION AND DEVELOPMENT

Financial conglomerates / ORGANISATION FOR ECONOMIC CO-OPERATION AND DEVELOPMENT.  
Paris : OECD, 1993. - 124 p.  
ISBN 92-64-13925-7

US 31

343.5 PARD

NEEF, Arthur

International comparisons of manufacturing unit labor costs / NEEF, Arthur; KASK, Christopher; SPARKS, Christopher., 1993. - N° 12, December 1993, p. 47-58.  
(MONTHLY LABOR REVIEW, ISSN 0098-1818; 116)

PARDON, J.

Le blanchiment de l'argent : aspects européens et situation en Belgique / PARDON, J.  
Bruxelles : Association Belge des Banques, 1993. - 34 p.  
(Aspects et Documents; 143)

PARDON, J.

Le blanchiment de l'argent : la difficile transposition de la directive européenne dans la législation de différents Etats membres / PARDON, J.  
Bruxelles : Association Belge des Banques, 1993. - 18 p.  
(Aspects et Documents ; 144)

REMAN, Pierre

La sécurité sociale : histoire, développement et perspectives / REMAN, Pierre.  
Bruxelles : Centre de Recherche et d'Information Socio-Politiques, 1992. - 32 p.  
(Dossiers du CRISP ; 38)  
ISBN 2-87075-040-4

333.48 PATA

GB 32A

PATAT, Jean-Pierre

Monnaie, institutions financières et politique monétaire / PATAT, Jean-Pierre. - 5<sup>e</sup> édit.  
Paris : Economica, 1993. - 492 p.  
(Economie et Statistiques Avancées)  
ISBN 2-7178-2380-8

SAUNDERSON, Allan

The expanding DM area / SAUNDERSON, Allan., 1993. - N° 2, Autumn 1993, p. 45-50.  
(CENTRAL BANKING, ISSN 0960-6319; 4)

382.1 PORT

BE 200

PORTER, Michael E.

L'avantage concurrentiel des nations / PORTER, Michael E.  
Paris : InterEditions, 1993. - XXVIII + 883 p.  
ISBN 2-7296-0305-0

SCRIVENER, Christiane

Fiscalité de l'épargne / SCRIVENER, Christiane., 1994. - N° 3, mars 1994, p. 3-6.  
(EUFJ-JOURNAL; 1994)

336.6 PREM

BE 131A

PREMCHAND, A.

Public expenditure management / PREMCHAND, A.  
Washington : International Monetary Fund, 1993. - X + 282 p.  
ISBN 1-55775-323-7

SHADMAN-MEHTA, Fatemeh

Contraintes de débouchés, salaires réels et emploi / SHADMAN-MEHTA, Fatemeh; SNEESSENS, Henri R., 1994. - N° 1-2, février 1994, p. 23-36.  
(REFLETS ET PERSPECTIVES DE LA VIE ECONOMIQUE, ISSN 0034-2971; 33)

SNOWER, Dennis J.

The future of the welfare state / SNOWER, Dennis J.  
London : Centre for Economic Policy Research, 1993. -  
X+23 p.+Addendum.  
(*CEPR Occasional Paper*; 13)

Tax

Tax policy in developing countries / Edit. by Javad  
KHALILZADEH-SHIRAZI & Anwar SHAH.  
Washington : World Bank, 1991. - XXIV+252 p.  
(*World Bank Symposium*)  
ISBN 0-8213-1990-6

BE 155C

SOCIALISME

Le surendettement : une fatalité?, 1994. - N° 241,  
janvier-février 1994, p. 3-4.  
(*SOCIALISME, ISSN 0037-8127*; 41)

NL 14

THARAKAN, P.K.M.

Antidumping and countervailing duty decisions in the  
EC and in the US : an experiment in comparative po-  
litical economy / THARAKAN, P.K.M.; WAELBROECK,  
J., 1994. - N° 1, January 1994, p. 171-193.  
(*EUROPEAN ECONOMIC REVIEW, ISSN 0014-2921*;  
38)

334 SPIE

SPIERENBURG, Dirk

Histoire de la haute autorité de la Communauté Eu-  
ropéenne du Charbon et de l'Acier : une expérience  
supranationale / SPIERENBURG, Dirk; POIDEVIN, Ray-  
mond.  
Bruxelles : Bruylant, 1993. - XVII+919 p.  
ISBN 2-8027-0830-9

334 THOM

THOMASBERGER, Claus

Europäische Währungsintegration und globale Wä-  
hrungskonkurrenz / THOMASBERGER, Claus.  
Tübingen : Mohr, 1993. - VII+260 p.  
ISBN 3-16-146042-1

339.1 SUTE

SUTER, Christian

Debt cycles in the world economy : foreign loans,  
financial crises, and debt settlements, 1820-1990 /  
SUTER, Christian.  
Boulder, Colorado : Westview Press, 1992. -  
XII+234 p.  
ISBN 0-8133-8351-X

339.2 THOR

THORIS, Gérard

La répartition des revenus / THORIS, Gérard.  
Paris : Armand Colin, 1993. - 188 p.  
(*Cursus*)  
ISBN 2-200-21324-7

THUROW, Lester

De grote economische wedloop : Europa in gevecht met Japan en Amerika / THUROW, Lester.  
Amsterdam : Uitg. Contact, 1993. - 318 p.  
ISBN 90-254-0076-0

VANDEN HOUTE, Peter

Le franc belge est-il surévalué? / VANDEN HOUTE, Peter., 1993. - N° 2276, novembre 1993, p. 9-13.  
(*BULLETIN FINANCIER - BBL*, ISSN 0771-6273; 66)

050 UNIT

NL 10

U.S. GENERAL ACCOUNTING OFFICE

Bank examination quality : FRB examinations and inspections do not fully assess bank safety and soundness / U.S. GENERAL ACCOUNTING OFFICE.  
Washington : U.S. General Accounting Office, 1993. - 63 p.  
Report to Congressional Committees.

VAN DEN NOORD, P.J.

De arbeidsmarkt in België en Nederland / VAN DEN NOORD, P.J.; GROOT, J., 1994. - N° 3944, 12 januari 1994, p. 39-41.  
(*ECONOMISCH STATISTISCHE BERICHTEN*, ISSN 0013-0583; 79)

050 UNIT

BE 171

UNITED NATIONS

International cooperation in tax matters / UNITED NATIONS.  
New York : United Nations, 1992. - IV+35 p.  
(*Department of Economic and Social Affairs*)  
ISBN 92-1-159087-6

VAN HULLE, C.

Belfox : een empirische analyse van de opstartfase / VAN HULLE, C.; VANTHIENEN, L., 1993. - N° 4, december 1993, p. 425-449.  
(*TIJDSCHRIFT VOOR ECONOMIE EN MANAGEMENT*, ISSN 0772-7674; 38)

332.6 VALE

BE 171

VALETTE, François

Partage du travail : une approche nouvelle pour sortir de la crise / VALETTE, François.  
Paris : L'Harmattan, 1993. - 250 p.  
(*Logiques Sociales*)  
ISBN 2-7384-1798-1

VAN HULLE, C.

Initial public offerings in Belgium - Theory and evidence / VAN HULLE, C.; CASSELMAN, M.; IMAM, M.O., 1993. - N° 4, december 1994, p. 385-423.  
(*TIJDSCHRIFT VOOR ECONOMIE EN MANAGEMENT*, ISSN 0772-7674; 38)

VAN WOENSEL, Daniël M.J.J.

Revisorale controle in kredietinstellingen na de wet op het statuut van en het toezicht op de kredietinstellingen van 22 maart 1993 / VAN WOENSEL, Daniël M.J.J., 1994. - N° 1, januari 1994, p. 40-42.

(REVUE DE LA BANQUE / BANK- EN FINANCIËWEZEN; 58)

VUCHELEN, Jef

Oppotting in België / VUCHELEN, Jef; VAN HOVE, Leo., 1993. - N° 9, november 1993, p. 490-502.

(REVUE DE LA BANQUE / BANK- EN FINANCIËWEZEN; 57)

BE 134

BE 64DF

VERFAILLE, Guy

Concentratiegraad van de Belgische financiële sector / VERFAILLE, Guy; GEERAERT, Sophie., 1993. - N° 9, november 1993, p. 513-516.

(REVUE DE LA BANQUE / BANK- EN FINANCIËWEZEN; 57)

WILLEAUME, E.

Sortie de crise : les leçons des cycles précédents / WILLEAUME, E., 1993. - N° 5, 1993, 16 p.

(PARIBAS - NOTES ECONOMIQUES; 1993)

BE 556

330.5 WIRT

VERHAERT, G.

De verzekeringssector onder de loupe (1982-1992) / VERHAERT, G., 1993. - N° 4, oktober-november-december 1993, p. 18-24.

(TIJDSCHRIFT VOOR ACCOUNTANTS EN BOEKHOUDERS; 17)

Wirtschaftsreformen

Wirtschaftsreformen in Mittel- und Osteuropa  
Berlin : Duncker & Humblot, 1993. - 277 p.

(Beihefte der Konjunkturpolitik; 40)

ISBN 3-428-07540-4

BE 44E

VUCHELEN, J.

De vraag naar bankbiljetten en de introductie van het bankbiljet van tienduizend frank / VUCHELEN, J.; VAN HOVE, L., 1993. - N° 140, 4° trimestre 1993, p. 489-511.

(CAHIERS ECONOMIQUES DE BRUXELLES, ISSN 0008-0195; 1993)

---

Prix de l'abonnement annuel	{ Belgique : BEF 500 (à majorer de 6 p.c. de TVA). Luxembourg : BEF 500 *. Pays membres de la CEE : BEF 750 * (frais d'expédition inclus). Autres pays : voie normale : BEF 750. voie aérienne : BEF 1.550.
Prix du numéro séparé	{ Belgique : BEF 50 (à majorer de 6 p.c. de TVA). Luxembourg : BEF 50 *. Pays membres de la CEE : BEF 75 * (frais d'expédition inclus). Autres pays : voie normale : BEF 75. voie aérienne : BEF 155.

\* A majorer de 6 p.c. de TVA si le numéro de TVA n'est pas communiqué.

Paiement par virement ou versement au compte 100-0123913-78 « VAP — Recettes à ventiler — Service Documentation », ouvert dans nos livres, en précisant si l'on désire recevoir l'édition française ou néerlandaise.

---



# Bulletin

de la

# Banque Nationale de Belgique

PUBLICATION MENSUELLE

---

---

## TABLE DES MATIERES

LXIX<sup>e</sup> Année — Juillet-septembre 1994

---

*Numéro  
du Bulletin*

Modifications apportées aux tableaux IX-1 à IX-5 du chapitre « Balance des paiements de l'Union économique belgo-luxembourgeoise » de la partie « Statistiques » du <i>Bulletin</i> . . . .	7-8
Adaptation des tableaux I-1, I-2 et I-3 « Comptes nationaux » de la partie « Statistiques » du <i>Bulletin</i> . . . . .	9
Adaptation des tableaux XVI-4 et 5 du chapitre XVI « Engagements des particuliers, des sociétés et des entreprises individuelles » de la partie « Statistiques » du <i>Bulletin</i> . . . . .	9
Nouveau tableau relatif aux taux d'intérêt débiteurs et créditeurs appliqués par les établissements de crédit . . . . .	9

## STATISTIQUES

### Principales abréviations utilisées.

### Signes conventionnels.

#### I. — Comptes nationaux et enquêtes sur la conjoncture.

- |   |          |
|---|----------|
| 1. Répartition du produit national entre les facteurs de production .....           | I - 1    |
| 2. Valeur ajoutée brute, aux prix du marché, par branche d'activité .....           | I - 2    |
| 3. Affectation du produit national :  |          |
| a) Estimations à prix courants .....  | I - 3a   |
| b) Estimations aux prix de 1985 .....   | I - 3b   |
| 4. Enquêtes sur la conjoncture :  |          |
| a) Valeur chiffrée des courbes synthétiques .....                                   | I - 4a   |
| b) Industrie manufacturière :   |          |
| — valeur chiffrée de la courbe synthétique et de ses composantes .....              | I - 4b.1 |
| — résultats bruts par secteur .....   | I - 4b.2 |
| — valeur chiffrée des courbes synthétiques régionales et de leurs composantes ..... | I - 4b.3 |
| — résultats bruts par région .....  | I - 4b.4 |
| c) Industrie de la construction :   |          |
| — valeur chiffrée de la courbe synthétique et de ses composantes .....              | I - 4c.1 |
| — résultats bruts par secteur .....   | I - 4c.3 |
| d) Commerce :   |          |
| — valeur chiffrée de la courbe synthétique et de ses composantes .....              | I - 4d   |
| 5. Investissements en biens de capital fixe dans l'industrie manufacturière .....   | I - 5    |

#### II. — Population, emploi et chômage.

- |   |        |
|---|--------|
| 1. Population, demande et offre d'emplois ..... | II - 1 |
| 2. Chômage et emplois vacants .....             | II - 2 |

#### III. — Agriculture et pêche.

- |                         |         |
|-------------------------|---------|
| 1. Agriculture .....    | III - 1 |
| 2. Pêche maritime ..... | III - 2 |

#### IV. — Industrie.

- |  |        |
|--|--------|
| 1. Production industrielle .....                             | IV - 1 |
| 2. Production manufacturière — Ventilation par secteur ..... | IV - 2 |
| 3. Energie .....   | IV - 3 |
| 4. Métallurgie .....   | IV - 4 |
| 5. Construction .....  | IV - 5 |
| 6. Production industrielle des pays de la CEE .....          | IV - 6 |

#### V. — Services.

- |   |        |
|---|--------|
| 1. Transports :   |        |
| a) Activités de la SNCB et de la Sabena .....                   | V - 1a |
| b) Navigation maritime .....                                    | V - 1b |
| c) Navigation intérieure .....                                  | V - 1c |
| 2. Tourisme — Nuits passées par les touristes en Belgique ..... | V - 2  |

3. Commerce intérieur :	
a) Ventes du commerce de détail .....	V - 3a
4. Chambres de compensation :	
a) Nombre d'opérations .....	V - 4a
b) Montant des opérations .....	V - 4b
<b>VI. — Revenus.</b>	
1. Rémunérations des travailleurs .....	VI - 1
2. Rémunérations moyennes brutes des travailleurs dans l'industrie .....	VI - 2
<b>VII. — Indices de prix.</b>	
1. Matières premières .....	VII - 1
2. a) Indice des prix à la production et à l'importation et ses composantes ....	VII - 2a
b) Indice des prix à la production industrielle .....	VII - 2b
3. Prix à la consommation en Belgique :	
a) Ventilation en 4 groupes .....	VII - 3a
b) Ventilation d'après le classement de l'Office statistique des Communautés européennes .....	VII - 3b
<b>VIII. — Commerce extérieur de l'UEBL.</b>	
1. Tableau général .....	VIII - 1
2. Exportations de l'UEBL : répartition par sections de la classification type pour le commerce international :	
a) Milliards de francs .....	VIII - 2a
b) Indices des valeurs unitaires moyennes .....	VIII - 2b
c) Indices des quantités .....	VIII - 2c
3. Importations de l'UEBL : répartition par sections de la classification type pour le commerce international :	
a) Milliards de francs .....	VIII - 3a
b) Indices des valeurs unitaires moyennes .....	VIII - 3b
c) Indices des quantités .....	VIII - 3c
4. Répartition selon l'usage des produits :	
a) Milliards de francs .....	VIII - 4a
b) Indices des valeurs unitaires moyennes .....	VIII - 4b
c) Indices des quantités .....	VIII - 4c
5. Orientation géographique .....	VIII - 5
<b>IX. — Balance des paiements de l'UEBL.</b>	
1-2-3. Balance sur base des transactions :	
Chiffres annuels .....	IX - 1
Soldes trimestriels .....	IX - 2
Recettes et dépenses trimestrielles .....	IX - 3
4. Balance sur base de caisse .....	IX - 4
5. Opérations avec l'étranger, opérations en monnaies étrangères des résidents avec les établissements de crédit belges et luxembourgeois et opérations de change à terme .....	IX - 5
6. Monnaies utilisées pour les règlements d'importations et d'exportations .....	IX - 6

**X. — Marché des changes.**

1. Cours de change indicatifs :	
a) Pays CEE .....	X - 1a
b) Pays autres que la CEE .....	X - 1b
2. Système Monétaire Européen :	
a) Cours-pivots de l'écu, cours-pivots bilatéraux et cours d'intervention obligatoire	X - 2a
b) Prime ou décote des diverses monnaies vis-à-vis du franc belge .....	X - 2b
c) Indicateurs de divergence .....	X - 2c
d) Composition et poids relatifs de l'écu; écarts de divergence .....	X - 2d
3. Cours de change effectifs .....	X - 3

**XI. — Finances publiques.**

1. Dette officielle du Trésor .....	XI - 1
2. Variation nominale de la dette officielle et solde net à financer du Trésor ....	XI - 2
3. Composition du solde net à financer du Trésor .....	XI - 3
4. Détail des recettes du pouvoir national, des communautés et des régions .....	XI - 4
5. Déficit ou excédent financier net des sous-secteurs et de l'ensemble des pouvoirs publics .....	XI - 5
6. Nouveaux engagements et formation d'actifs financiers des pouvoirs publics ...	XI - 6
7. Actifs financiers détenus par les pouvoirs publics .....	XI - 7
8. Encours des dettes et actifs financiers des pouvoirs publics .....	XI - 8

**XII. — Globalisations des comptes annuels des entreprises non financières.**

1. Ensemble des entreprises non financières :	
a) Globalisation des bilans après répartition .....	XII - 1a
b) Globalisation des flux de résultats :	
1. Schémas complets et abrégés .....	XII - 1b.1
2. Schémas complets .....	XII - 1b.2
c) Globalisation des flux d'investissements .....	XII - 1c
d) Ratios calculés sur la base des globalisations de comptes annuels .....	XII - 1d
2. Industrie manufacturière :	
a) Globalisation des bilans après répartition .....	XII - 2a
b) Globalisation des flux de résultats :	
1. Schémas complets et abrégés .....	XII - 2b.1
2. Schémas complets .....	XII - 2b.2
c) Globalisation des flux d'investissements .....	XII - 2c
d) Ratios calculés sur la base des globalisations de comptes annuels .....	XII - 2d
3. Commerce :	
a) Globalisation des bilans après répartition .....	XII - 3a
b) Globalisation des flux de résultats :	
1. Schémas complets et abrégés .....	XII - 3b.1
2. Schémas complets .....	XII - 3b.2
c) Globalisation des flux d'investissements .....	XII - 3c
d) Ratios calculés sur la base des globalisations de comptes annuels .....	XII - 3d

4. Services non financiers privés :
- a) Globalisation des bilans après répartition ..... XII - 4a
  - b) Globalisation des flux de résultats :
    - 1. Schémas complets et abrégés ..... XII - 4b.1
    - 2. Schémas complets ..... XII - 4b.2
  - c) Globalisation des flux d'investissements ..... XII - 4c
  - d) Ratios calculés sur la base des globalisations de comptes annuels ..... XII - 4d

**XIII. — Comptes financiers.**

- 1. Flux de fonds par secteur ..... XIII - 1
- 2. Mouvements des créances et des engagements en 1991 — synthèse ..... XIII - 2
- 2. Mouvements des créances et des engagements en 1992 — synthèse ..... XIII - 2 (1)
- 3. Mouvements des créances et des engagements dans l'économie belge en 1991 ..... XIII - 3
- 3. Mouvements des créances et des engagements dans l'économie belge en 1992 ..... XIII - 3 (1)

**XIV. — Intermédiaires financiers.**

- 1. a) Bilans de la Banque Nationale de Belgique ..... XIV - 1a
- b) Situations hebdomadaires de la Banque Nationale de Belgique ..... XIV - 1b
- 2. Réserves de change nettes au comptant de la Banque Nationale de Belgique ..... XIV - 2
- 3. Situation globale des banques ..... XIV - 3
- 4. Situation globale des banques d'épargne et des entreprises régies par le chapitre 1<sup>er</sup> de la loi du 10 juin 1964 ..... XIV - 4a,b,c
- 5. a) Caisse Générale d'Épargne et de Retraite-Banque ..... XIV - 5a
- b) Caisse Générale d'Épargne et de Retraite-Assurance ..... XIV - 5b
- 6. Société Nationale de Crédit à l'Industrie ..... XIV - 6
- 7. Crédit Communal de Belgique ..... XIV - 7
- 8. Comptes de chèques postaux ..... XIV - 8
- 9. Fonds des Rentes ..... XIV - 9
- 10. Compagnies d'assurances sur la vie ..... XIV - 10
- 11. Montants globaux des paiements effectués au moyen des dépôts bancaires à vue en franc belge et des avoirs en comptes de chèques postaux ..... XIV - 11

**XV. — Actifs financiers.**

- 1. Agrégats monétaires ..... XV - 1
- 2. Ventilation de M1 ..... XV - 2
- 3. Actifs financiers détenus par les sociétés et particuliers ..... XV - 3
- 4. Actifs financiers détenus par les sociétés et particuliers. Actifs non monétaires à un an au plus :
  - a) Variations ..... XV - 4a
  - b) Encours auprès des intermédiaires financiers nationaux ..... XV - 4b
- 5. Actifs financiers détenus par les sociétés et particuliers. Actifs à plus d'un an ..... XV - 5
- 6. Actifs financiers détenus par les sociétés et particuliers. Actifs en franc belge et en monnaies étrangères auprès des intermédiaires financiers nationaux :
  - a) Variations ..... XV - 6a
  - b) Encours ..... XV - 6b

(1) A partir du numéro de septembre.

**XVI. — Engagements des particuliers, des sociétés et des entreprises individuelles.**

1. Engagements des particuliers, des sociétés et des entreprises individuelles ...	<b>XVI - 1</b>
2. Engagements contractés par les particuliers, les sociétés et les entreprises individuelles auprès des intermédiaires financiers belges :	
a) Variations en milliards de francs .....	<b>XVI - 2a</b>
b) Encours en milliards de francs .....	<b>XVI - 2b</b>
3. Engagements contractés principalement par les particuliers — Ventilation par créancier :	
a) Variations en milliards de francs .....	<b>XVI - 3a</b>
b) Encours en milliards de francs .....	<b>XVI - 3b</b>
4. Ventes à tempérament, prêts personnels, cartes de banque et cartes de crédit :	
1) Résultats généraux .....	<b>XVI - 4.1</b>
2) Contrats non honorés .....	<b>XVI - 4.2</b>
5. Demandes de crédits hypothécaires et inscriptions hypothécaires :	
1) Demandes de crédits hypothécaires pour le financement du logement introduites auprès des principaux intermédiaires financiers nationaux ....	<b>XVI - 5.1</b>
2) Inscriptions hypothécaires .....	<b>XVI - 5.2</b>
6. Engagements contractés par les sociétés et les entreprises individuelles auprès des intermédiaires financiers belges :	
a) Variations en milliards de francs .....	<b>XVI - 6a</b>
b) Encours en milliards de francs .....	<b>XVI - 6b</b>
7. Engagements contractés par les sociétés et les entreprises individuelles auprès des banques :	
a) Variations en milliards de francs .....	<b>XVI - 7a</b>
b) Encours en milliards de francs .....	<b>XVI - 7b</b>
8. Engagements contractés par les sociétés et les entreprises individuelles auprès des banques d'épargne et des entreprises régies par le chapitre 1 <sup>er</sup> de la loi du 10 juin 1964 :	
a) Variations en milliards de francs .....	<b>XVI - 8a</b>
b) Encours en milliards de francs .....	<b>XVI - 8b</b>
9. Engagements contractés par les sociétés et les entreprises individuelles auprès des établissements de crédit du secteur public :	
a) Variations en milliards de francs .....	<b>XVI - 9a</b>
b) Encours en milliards de francs .....	<b>XVI - 9b</b>
10. Engagements des sociétés à l'égard de l'étranger .....	<b>XVI - 10</b>
11. Crédits d'escompte, d'avances et d'acceptation accordés à leur origine par les banques de dépôts, la Caisse Générale d'Épargne et de Retraite, la Société Nationale de Crédit à l'Industrie et la Caisse Nationale de Crédit Professionnel aux entreprises et particuliers et à l'étranger :	
1) Crédits d'un million de francs ou plus dont le bénéficiaire est un résident belge .....	<b>XVI - 11.1</b>
2) Crédits d'un million de francs ou plus dont le bénéficiaire est un non-résident .....	<b>XVI - 11.2</b>

**XVII. — Marché des capitaux.**

1. Obligations en franc belge à plus d'un an émises par les pouvoirs publics	<b>XVII - 1</b>
2. Obligations et bons de caisse en franc belge à plus d'un an par secteur émetteur .....	<b>XVII - 2</b>

3. Obligations et bons de caisse en franc belge à plus d'un an : émissions nettes et acquisitions nettes par les particuliers et les sociétés .....	<b>XVII - 3</b>
4. Obligations et bons de caisse en franc belge à plus d'un an : Ventilation par secteur émetteur et par secteur détenteur .....	<b>XVII - 4</b>
5. Localisation des obligations linéaires dématérialisées .....	<b>XVII - 5</b>
6. Emissions publiques d'obligations en franc belge à plus d'un an par le secteur public .....	<b>XVII - 6</b>
7. Adjudications d'obligations linéaires .....	<b>XVII - 7</b>
8. Emissions d'actions .....	<b>XVII - 8</b>
9. Activité boursière .....	<b>XVII - 9</b>
10. Emissions publiques en Belgique de parts ou d'actions d'organismes de placement collectif .....	<b>XVII - 10</b>
11. Nombre et valeur d'inventaire des organismes de placement collectif de droit belge .....	<b>XVII - 11</b>

#### **XVIII. — Marché monétaire.**

1. Incidence des opérations de la Banque Nationale de Belgique sur le marché monétaire .....	<b>XVIII - 1</b>
2. Régulation du marché monétaire par la Banque Nationale de Belgique ....	<b>XVIII - 2</b>
3. Lignes de crédit individuelles des intermédiaires financiers auprès de la Banque Nationale de Belgique pour couvrir les déficits de fin de journée .....	<b>XVIII - 3</b>
4. Plafonds pour les mobilisations d'effets de commerce par les établissements de crédits auprès de la Banque Nationale de Belgique .....	<b>XVIII - 4</b>
5. Adjudications de crédits par la Banque Nationale de Belgique .....	<b>XVIII - 5</b>
6. a) Emission de certificats de trésorerie à trois mois .....	<b>XVIII - 6a</b>
b) Emission de certificats de trésorerie à six mois .....	<b>XVIII - 6b</b>
c) Emission de certificats de trésorerie à douze mois .....	<b>XVIII - 6c</b>
d) Emission de certificats de trésorerie spéciaux .....	<b>XVIII - 6d (1)</b>
7. Transactions sur le marché secondaire des titres dématérialisés enregistrées par le système de clearing de la Banque Nationale de Belgique .....	<b>XVIII - 7</b>
8. Localisation des certificats de trésorerie dématérialisés .....	<b>XVIII - 8</b>

#### **XIX. — Taux d'intérêt.**

1. Taux de la Banque Nationale de Belgique et de l'Institut de Réescompte et de Garantie .....	<b>XIX - 1</b>
2. Taux de référence des certificats de trésorerie sur le marché secondaire .....	<b>XIX - 2</b>
3. Taux d'intérêt sur le marché interbancaire .....	<b>XIX - 3</b>
4. Taux d'intérêt débiteurs des intermédiaires financiers belges .....	<b>XIX - 4</b>
5. Taux d'intérêt créditeurs des intermédiaires financiers belges .....	<b>XIX - 5</b>
6. Taux de rendement à long terme sur le marché secondaire des obligations du secteur public .....	<b>XIX - 6</b>
7. Taux d'intérêt des dépôts en euro-devises à trois mois .....	<b>XIX - 7</b>
8. Taux de rendement bruts à long terme sur le marché secondaire : comparaison internationale .....	<b>XIX - 8</b>

#### **XX. — Banques d'émission étrangères.**

1. Taux d'escompte .....	<b>XX - 1</b>
--------------------------	---------------

(1) A partir du numéro de septembre.

**Liste des graphiques.**

Produit national brut calculé par l'analyse des dépenses .....	I - 3 (1)
Enquêtes sur la conjoncture .....	I - 4
Courbes synthétiques de l'industrie de la construction .....	I - 4c.2
Production industrielle .....	IV - 1
Production industrielle des pays de la CEE .....	IV - 6
Rémunérations des travailleurs — Gain moyen brut par heure prestée .....	VI - 1
Montants globaux des paiements effectués au moyen des dépôts bancaires à vue en franc belge et des avoirs en comptes de chèques postaux .....	XIV - 11

**LEGISLATION ECONOMIQUE**

1. Généralités.
2. Réglementation économique et financière.
3. Réglementation fiscale.
4. Budgets, dettes et comptes des pouvoirs publics.
5. Réglementation sociale.
6. Relations économiques et financières extérieures.
7. Divers.

**LISTE DES « CAHIERS » PARUS**

**BIBLIOGRAPHIE RELATIVE AUX QUESTIONS ECONOMIQUES  
ET FINANCIERES INTERESSANT LA BELGIQUE**

(1) Supprimé à partir du numéro de septembre.