

# BULLETIN

DE LA

BANQUE NATIONALE DE BELGIQUE

**Publication mensuelle**

LXIX<sup>e</sup> année, n<sup>os</sup> 7-8  
Juillet - Août 1994

## **SOMMAIRE**

<b>Modifications apportées aux tableaux IX-1 à IX-5 du chapitre « Balance des paiements de l'Union Economique Belgo-Luxembourgeoise » de la partie « Statistiques » du <i>Bulletin</i> . . . . .</b>	<b>5</b>
<b>Statistiques . . . . .</b>	<b>1</b>
<b>Législation économique . . . . .</b>	<b>199</b>
<b>Liste des « Cahiers » parus . . . . .</b>	<b>215</b>
<b>Bibliographie relative aux questions économiques et financières intéressant la Belgique . . . . .</b>	<b>217</b>

Les articles signés traduisent les opinions de l'auteur et n'engagent pas la Banque.  
Les opinions exprimées dans les articles non signés ont l'accord du Comité de Direction de la Banque.

La reproduction d'extraits de ce *Bulletin* est autorisée, à condition que la source soit indiquée.

## MODIFICATIONS APPORTEES AUX TABLEAUX IX-1 A IX-5 DU CHAPITRE « BALANCE DES PAIEMENTS DE L'UNION ECONOMIQUE BELGO-LUXEMBOURGEOISE » DE LA PARTIE « STATISTIQUES » DU BULLETIN

La présentation de la balance des paiements a été modifiée pour y incorporer, dans la mesure du possible, les recommandations formulées dans la cinquième édition du *Manuel de la balance des paiements* du FMI, publié en 1993, en maintenant toutefois certaines rubriques qui représentent un intérêt particulier pour l'analyse des transactions de l'Union économique belgo-luxembourgeoise (UEBL) avec l'étranger. Les modifications effectuées en vertu des recommandations du FMI seront complétées en 1995, lorsque le nouveau règlement de l'Institut belgo-luxembourgeois du change (IBLC) relatif à la collecte des données nécessaires à l'établissement de la balance des paiements, entrera en vigueur.

Par ailleurs, la sectorisation des intermédiaires financiers a été harmonisée avec celle utilisée dans le chapitre XIV « Intermédiaires financiers », de sorte que, dans les tableaux IX-1 à IX-4, il ne sera désormais plus fait de distinction entre organismes principalement monétaires et autres établissements de crédit. Dans le même esprit, les intermédiaires financiers du secteur public qui ne sont pas considérés comme des établissements de crédit — à savoir principalement les sociétés de logement — seront, dans les tableaux IX-1 à IX-5, traités comme les autres entreprises.

### A. TABLEAUX IX-1 A IX-5

Par convention, la balance des paiements est établie sur le principe de la comptabilité en partie double. Elle sera désormais présentée de façon à illustrer ce principe, de sorte qu'on ne regroupera plus, comme auparavant, certaines rubriques « au-dessus de la ligne », dont le solde était financé par les rubriques enregistrées, avec le signe inverse, « au-dessous de la ligne ». Toute transaction est reprise par deux inscriptions de montant identique, l'une au crédit avec un signe plus, et l'autre au débit avec un signe moins, de sorte que, aux « Erreurs et omissions » près, la somme de tous les crédits égale celle de tous les débits. Le solde de toutes les inscriptions est dès lors nul, comme le montrent les tableaux IX-1 à IX-5. En conséquence, un solde positif indiquera pour les opérations courantes, un excédent, et pour les opérations en capital, une entrée nette de capitaux. Cette convention est également appliquée aux réserves de change nettes de la Banque : un signe positif indique une réduction des avoirs nets de la Banque sur l'étranger, et donc une diminution des réserves de change nettes.

### B. TABLEAUX IX-1 A IX-4

Pour les opérations courantes, les principales modifications sont les suivantes :

- le négoce international, précédemment nommé « Opérations d'arbitrage » n'est plus compté parmi les « Biens », mais figure dans les services ;

- les services financiers, auparavant repris sous les « Autres » services, recouvrent les frais et commissions des établissements de crédit, y compris l'estimation des commissions pour frais de gestion et d'inscription des OPCVM, et les primes et indemnités nettes d'assurances — à l'exclusion des assurances relatives au transport de marchandises ;
- les revenus sont regroupés dans une nouvelle rubrique, tandis qu'ils figuraient auparavant parmi les services ; ceci concerne tant les revenus du travail (ceux des « Travailleurs frontaliers » et les frais de personnel payés par les institutions internationales établies en UEBL, compris antérieurement dans les « Transactions des pouvoirs publics non comprises ailleurs ») que les « Revenus de placements et d'investissements ».

Pour les opérations en capital, les modifications suivantes ont été opérées :

- les opérations en capital en monnaies étrangères des « Organismes publics d'exploitation » seront désormais, à l'instar de leurs opérations en francs, jointes à celles des autres entreprises. En conséquence, l'ex-rubrique 4.21 disparaît et les opérations qu'elle recouvrait seront désormais intégrées, d'une part, à la rubrique « Investissements et placements étrangers en UEBL — valeurs mobilières » pour les opérations sur les titres émis par ces organismes et, d'autre part, à la rubrique « Autres investissements et placements étrangers en UEBL » pour celles relatives à leurs emprunts nets à l'étranger ;
- les transactions sur les titres émis par les sociétés de logement et leurs emprunts nets à l'étranger, repris auparavant sous la rubrique 4.22, seront également intégrés, respectivement, aux rubriques « Investissements et placements étrangers en UEBL — valeurs mobilières » et « Autres investissements et placements étrangers en UEBL » ;
- les mouvements des avoirs extérieurs nets de l'ensemble des établissements de crédits résidents sont regroupés sous une seule rubrique. Il n'est donc plus fait de distinction entre banques (ex-rubrique 7.11 « Mouvements des avoirs extérieurs nets des banques belges et luxembourgeoises »), Office des Chèques Postaux (ex-rubrique 7.12 « Mouvements des avoirs extérieurs nets d'organismes divers »), banques d'épargne (dont les opérations étaient reprises auparavant à la rubrique 4.2324 « Autres investissements et placements étrangers en UEBL ») et institutions publiques de crédit (dont les mouvements des avoirs extérieurs nets faisaient partie de la rubrique 4.22 « Intermédiaires financiers du secteur public ») ;
- la « Contrepartie de monétisation/démonétisation d'or » est incorporée aux « Erreurs et omissions ».

### C. TABLEAU IX-5

Quatre changements ont été apportés :

- comme dans les tableaux IX-1 à IX-4, les opérations en capital en monnaies étrangères des entreprises publiques non financières ne seront plus isolées dans une rubrique séparée, mais traitées, à l'instar de leurs opérations en francs, comme celles des autres entreprises. En conséquence, les opérations sur les titres émis par ces entreprises seront intégrées à la rubrique « Avoirs des non-résidents — titres à



revenu fixe », tandis que leurs emprunts nets figureront désormais avec les autres prêts financiers à la rubrique « Avoir des non-résidents — investissements directs et opérations en capital apparentées » ;

- désormais, les rubriques précitées comprendront également les transactions sur les titres émis par les sociétés de logement d'un côté, leurs emprunts nets de l'autre ;
- les opérations sur certificats de trésorerie, qui étaient auparavant assimilées aux « Avoirs nets en francs des non-résidents auprès des établissements de crédit résidents — au comptant », sont désormais jointes aux transactions sur titres à revenu fixe des non-résidents ;
- la « Contrepartie de monétisation/démonétisation d'or » est incorporée aux « Erreurs et omissions ».

Par ailleurs, l'ordre et l'intitulé de certaines rubriques ont été modifiés pour se rapprocher du schéma standard du FMI.

STATISTIQUES

LEGISLATION ECONOMIQUE

LISTE DES « CAHIERS » PARUS

BIBLIOGRAPHIE RELATIVE AUX QUESTIONS  
ECONOMIQUES ET FINANCIERES  
INTERESSANT LA BELGIQUE

# STATISTIQUES

## TABLE DES MATIERES

	Numéros des tableaux		Numéros des tableaux
<b>I. — Comptes nationaux et enquêtes sur la conjoncture.</b>			
1. Répartition du produit national entre les facteurs de production .....	I - 1	3. Importations de l'UEBL : répartition par sections de la classification type pour le commerce international :	
2. Valeur ajoutée brute, aux prix du marché, par branche d'activité .....	I - 2	a) Milliards de francs .....	VIII - 3a
3. Affectation du produit national :		b) Indices des valeurs unitaires moyennes .....	VIII - 3b
a) Estimations à prix courants .....	I - 3a	c) Indices des quantités .....	VIII - 3c
b) Estimations aux prix de 1985 .....	I - 3b	4. Répartition selon l'usage des produits :	
4. Enquêtes sur la conjoncture :		a) Milliards de francs .....	VIII - 4a
a) Valeur chiffrée des courbes synthétiques .....	I - 4a	b) Indices des valeurs unitaires moyennes .....	VIII - 4b
b) Industrie manufacturière :		c) Indices des quantités .....	VIII - 4c
— valeur chiffrée de la courbe synthétique et de ses composantes .....	I - 4b.1	5. Importations et exportations par pays et groupes de pays .....	VIII - 5
— résultats bruts par secteur .....	I - 4b.2	<b>IX. — Balance des paiements de l'UEBL.</b>	
— valeur chiffrée des courbes synthétiques régionales et de leurs composantes .....	I - 4b.3	1-2-3. Balance sur base des transactions :	
— résultats bruts par région .....	I - 4b.4	— Chiffres annuels .....	IX - 1
c) Industrie de la construction :		— Soldes trimestriels .....	IX - 2
— valeur chiffrée de la courbe synthétique et de ses composantes .....	I - 4c.1	— Recettes et dépenses trimestrielles .....	IX - 3
— résultats bruts par secteur .....	I - 4c.3	4. Balance sur base de caisse .....	IX - 4
d) Commerce :		5. Opérations avec l'étranger, opérations en monnaies étrangères des résidents avec les établissements de crédit belges et luxembourgeois et opérations de change à terme .....	IX - 5
— valeur chiffrée de la courbe synthétique et de ses composantes .....	I - 4d	6. Monnaies utilisées pour les règlements d'importations et d'exportations .....	IX - 6
5. Investissements en biens de capital fixe dans l'industrie manufacturière .....	I - 5	<b>X. — Marché des changes.</b>	
<b>II. — Population, emploi, chômage.</b>			
1. Population, demande et offre d'emplois .....	II - 1	1. Cours de change indicatifs :	
2. Chômage et emplois vacants .....	II - 2	a) Pays CEE .....	X - 1a
<b>III. — Agriculture et pêche.</b>			
1. Agriculture .....	III - 1	b) Pays autres que la CEE .....	X - 1b
2. Pêche maritime .....	III - 2	2. Système Monétaire Européen :	
<b>IV. — Industrie.</b>			
1. Production industrielle .....	IV - 1	a) Cours-pivots de l'Ecu, cours-pivots bilatéraux et cours d'intervention obligatoire .....	X - 2a
2. Production manufacturière - Ventilation par secteur .....	IV - 2	b) Prime ou décote des diverses monnaies vis-à-vis du franc belge .....	X - 2b
3. Energie .....	IV - 3	c) Indicateurs de divergence .....	X - 2c
4. Métallurgie .....	IV - 4	d) Composition et poids relatifs de l'Ecu; écarts de divergence .....	X - 2d
5. Construction .....	IV - 5	3. Cours de change effectifs .....	X - 3
6. Production industrielle des pays de la CEE .....	IV - 6	<b>XI. — Finances publiques.</b>	
<b>V. — Services.</b>			
1. Transports :		1. Dette officielle du Trésor .....	XI - 1
a) Activités de la SNCB et de la Sabena .....	V - 1a	2. Variation nominale de la dette officielle et solde net à financer du Trésor .....	XI - 2
b) Navigation maritime .....	V - 1b	3. Composition du solde net à financer total du Trésor .....	XI - 3
c) Navigation intérieure .....	V - 1c	4. Détail des recettes du pouvoir national, des communautés et des régions .....	XI - 4
2. Tourisme — Nuits passées par les touristes en Belgique .....	V - 2	5. Déficit ou excédent financier net des sous-secteurs et de l'ensemble des pouvoirs publics .....	XI - 5
3. Commerce intérieur :		6. Nouveaux engagements et formation d'actifs financiers des pouvoirs publics .....	XI - 6
a) Ventes du commerce de détail .....	V - 3a	7. Actifs financiers détenus par les pouvoirs publics .....	XI - 7
4. Chambres de compensation :		8. Encours des dettes et actifs financiers des pouvoirs publics .....	XI - 8
a) Nombre d'opérations .....	V - 4a	<b>XII. — Globalisations des comptes annuels des entreprises non financières.</b>	
b) Montant des opérations .....	V - 4b	1. Ensemble des entreprises non financières	
<b>VI. — Revenus.</b>			
1. Rémunérations des travailleurs .....	VI - 1	a) Globalisation des bilans après répartition .....	XII - 1a
2. Rémunérations moyennes brutes des travailleurs dans l'industrie .....	VI - 2	b) Globalisation des flux de résultats	
<b>VII. — Indices de prix.</b>			
1. Matières premières .....	VII - 1	1. Schémas complets et abrégés .....	XII - 1b.1
2. a) Indice des prix à la production et à l'importation et ses composantes .....	VII - 2a	2. Schémas complets .....	XII - 1b.2
b) Indice des prix à la production industrielle .....	VII - 2b	c) Globalisation des flux d'investissements .....	XII - 1c
3. Prix à la consommation en Belgique :		d) Ratios calculés sur la base des globalisations de comptes annuels .....	XII - 1d
a) Ventilation en 4 groupes .....	VII - 3a	2. Industrie manufacturière	
b) Ventilation d'après le classement de l'Office Statistique des Communautés européennes .....	VII - 3b	a) Globalisation des bilans après répartition .....	XII - 2a
<b>VIII. — Commerce extérieur de l'UEBL.</b>			
1. Tableau général .....	VIII - 1	b) Globalisation des flux de résultats	
2. Exportations de l'UEBL : répartition par sections de la classification type pour le commerce international :		1. Schémas complets et abrégés .....	XII - 2b.1
a) Milliards de francs .....	VIII - 2a	2. Schémas complets .....	XII - 2b.2
b) Indices des valeurs unitaires moyennes .....	VIII - 2b	c) Globalisation des flux d'investissements .....	XII - 2c
c) Indices des quantités .....	VIII - 2c	d) Ratios calculés sur la base des globalisations de comptes annuels .....	XII - 2d
		3. Commerce	
		a) Globalisation des bilans après répartition .....	XII - 3a
		b) Globalisation des flux de résultats	
		1. Schémas complets et abrégés .....	XII - 3b.1
		2. Schémas complets .....	XII - 3b.2
		c) Globalisation des flux d'investissements .....	XII - 3c
		d) Ratios calculés sur la base des globalisations de comptes annuels .....	XII - 3d

4. Services non financiers privés		6. Engagements contractés par les sociétés et les entreprises individuelles auprès des intermédiaires financiers belges :	
a) Globalisation des bilans après répartition .....	XII - 4a	a) Variations en milliards de francs .....	XVI - 6a
b) Globalisation des flux de résultats		b) Encours en milliards de francs .....	XVI - 6b
1. Schémas complets et abrégés .....	XII - 4b.1	7. Engagements contractés par les sociétés et les entreprises individuelles auprès des banques :	
2. Schémas complets .....	XII - 4b.2	a) Variations en milliards de francs .....	XVI - 7a
c) Globalisation des flux d'investissements .....	XII - 4c	b) Encours en milliards de francs .....	XVI - 7b
d) Ratios calculés sur la base des globalisations de comptes annuels .....	XII - 4d	8. Engagements contractés par les sociétés et les entreprises individuelles auprès des banques d'épargne et des entreprises régies par le chapitre 1 <sup>er</sup> de la loi du 10 juin 1964 :	
<b>XIII. — Comptes financiers.</b>		a) Variations en milliards de francs .....	XVI - 8a
1. Flux de fonds par secteur .....	XIII - 1	b) Encours en milliards de francs .....	XVI - 8b
2. Mouvements des créances et des engagements en 1991 - synthèse .....	XIII - 2	9. Engagements contractés par les sociétés et les entreprises individuelles auprès des établissements de crédit du secteur public :	
3. Mouvements des créances et des engagements dans l'économie belge en 1991 .....	XIII - 3	a) Variations en milliards de francs .....	XVI - 9a
<b>XIV. — Intermédiaires financiers.</b>		b) Encours en milliards de francs .....	XVI - 9b
1. a) Bilans de la Banque Nationale de Belgique .....	XIV - 1a	10. Engagements des sociétés à l'égard de l'étranger ...	XVI - 10
b) Situations hebdomadaires de la Banque Nationale de Belgique .....	XIV - 1b	11. Crédits d'escompte, d'avances et d'acceptation accordés à leur origine par les banques de dépôts, la Caisse Générale d'Épargne et de Retraite, la Société Nationale de Crédit à l'Industrie et la Caisse Nationale de Crédit Professionnel aux entreprises et particuliers et à l'étranger :	
2. Réserves de change nettes au comptant de la Banque Nationale de Belgique .....	XIV - 2	1) Crédits d'un million de francs ou plus dont le bénéficiaire est un résident belge .....	XVI - 11.1
3. Situation globale des Banques .....	XIV - 3	2) Crédits d'un million de francs ou plus dont le bénéficiaire est un non-résident .....	XVI - 11.1
4. Situation globale des Banques d'épargne et des entreprises régies par le chapitre 1 <sup>er</sup> de la loi du 10 juin 1964 .....	XIV - 4a,b,c	<b>XVII. — Marché des capitaux.</b>	
5. a) Caisse Générale d'Épargne et de Retraite-Banque ..	XIV - 5a	1. Obligations en franc belge à plus d'un an émises par les pouvoirs publics .....	XVII - 1
b) Caisse Générale d'Épargne et de Retraite-Assurance ..	XIV - 5b	2. Obligations et bons de caisse en franc belge à plus d'un an par secteur émetteur .....	XVII - 2
6. Société Nationale de Crédit à l'Industrie .....	XIV - 6	3. Obligations et bons de caisse en franc belge à plus d'un an : émissions nettes et acquisitions nettes par les particuliers et les sociétés .....	XVII - 3
7. Crédit Communal de Belgique .....	XIV - 7	4. Obligations et bons de caisse en franc belge à plus d'un an : Ventilation par secteur émetteur et par secteur détenteur .....	XVII - 4
8. Comptes de chèques postaux .....	XIV - 8	5. Localisation des obligations linéaires dématérialisées .....	XVII - 5
9. Fonds des Rentes .....	XIV - 9	6. Emissions publiques d'obligations en franc belge à plus d'un an par le secteur public .....	XVII - 6
10. Compagnies d'assurances sur la vie .....	XIV - 10	7. Adjudications d'obligations linéaires .....	XVII - 7
11. Montants globaux des paiements effectués au moyen des dépôts bancaires à vue en franc belge et des avoirs en comptes de chèques postaux .....	XIV - 11	8. Emissions d'actions .....	XVII - 8
<b>XV. — Actifs financiers.</b>		9. Activité boursière .....	XVII - 9
1. Agrégats monétaires .....	XV - 1	10. Emissions publiques en Belgique de parts ou d'actions d'organismes de placement collectif .....	XVII - 10
2. Ventilation de M1 .....	XV - 2	11. Nombre et valeur d'inventaire des organismes de placement collectif de droit belge .....	XVII - 11
3. Actifs financiers détenus par les sociétés et particuliers ..	XV - 3	<b>XVIII. — Marché monétaire.</b>	
4. Actifs financiers détenus par les sociétés et particuliers. — Actifs non monétaires à un an au plus :		1. Incidence des opérations de la Banque Nationale de Belgique sur le marché monétaire .....	XVIII - 1
a) Variations .....	XV - 4a	2. Régulation du marché monétaire par la Banque Nationale de Belgique .....	XVIII - 2
b) Encours auprès des intermédiaires financiers nationaux .....	XV - 4b	3. Lignes de crédit individuelles des intermédiaires financiers auprès de la Banque Nationale de Belgique pour couvrir les déficits de fin de journée .....	XVIII - 3
5. Actifs financiers détenus par les sociétés et particuliers. Actifs à plus d'un an .....	XV - 5	4. Plafonds pour les mobilisations d'effets de commerce par les établissements de crédit auprès de la Banque Nationale de Belgique .....	XVIII - 4
6. Actifs financiers détenus par les sociétés et particuliers. Actifs en franc belge et monnaies étrangères auprès des intermédiaires financiers nationaux :		5. Adjudications de crédits par la Banque Nationale de Belgique .....	XVIII - 5
a) Variations .....	XV - 6a	6. a) Emission de certificats de trésorerie à trois mois .....	XVIII - 6a
b) Encours .....	XV - 6b	b) Emission de certificats de trésorerie à six mois .....	XVIII - 6b
<b>XVI. — Engagements des particuliers, des sociétés et des entreprises individuelles.</b>		c) Emission de certificats de trésorerie à douze mois .....	XVIII - 6c
1. Engagements des particuliers, des sociétés et des entreprises individuelles .....	XVI - 1	7. Transactions sur le marché secondaire des titres dématérialisés enregistrées par le système de clearing de la Banque Nationale de Belgique .....	XVIII - 7
2. Engagements contractés par les particuliers, les sociétés et les entreprises individuelles auprès des intermédiaires financiers belges :		8. Localisation des certificats de trésorerie dématérialisés .....	XVIII - 8
a) Variations en milliards de francs .....	XVI - 2a		
b) Encours en milliards de francs .....	XVI - 2b		
3. Engagements contractés principalement par les particuliers — ventilation par créancier :			
a) Variations en milliards de francs .....	XVI - 3a		
b) Encours en milliards de francs .....	XVI - 3b		
4. Ventes à tempérament, prêts personnels, cartes de banque et cartes de crédit :			
1) Résultats généraux .....	XVI - 4.1		
2) Contrats non honorés .....	XVI - 4.2		
5. Demandes de crédits hypothécaires et inscriptions hypothécaires :			
1) Demandes de crédits hypothécaires, pour le financement du logement introduites auprès des principaux intermédiaires financiers nationaux .....	XVI - 5.1		
2) Inscriptions hypothécaires .....	XVI - 5.2		

**XIX. — Taux d'intérêt.**

1. Taux de la Banque Nationale de Belgique et de l'Institut de Réescompte et de Garantie .....	<b>XIX - 1</b>
2. Taux de référence des certificats de trésorerie sur le marché secondaire .....	<b>XIX - 2</b>
3. Taux d'intérêt sur le marché interbancaire .....	<b>XIX - 3</b>
4. Taux d'intérêt débiteurs des intermédiaires financiers belges .....	<b>XIX - 4</b>
5. Taux d'intérêt créditeurs des intermédiaires financiers belges .....	<b>XIX - 5</b>
6. Taux de rendement à long terme sur le marché secondaire des obligations du secteur public .....	<b>XIX - 6</b>
7. Taux d'intérêt des dépôts en euro-devises à trois mois .....	<b>XIX - 7</b>
8. Taux de rendement bruts à long terme sur le marché secondaire : comparaison internationale .....	<b>XIX - 8</b>

**XX. — Banques d'émission étrangères.**

1. Taux d'escompte .....	<b>XX - 1</b>
--------------------------	---------------

**GRAPHIQUES.**

PNB calculé par l'analyse des dépenses .....	<b>I - 3</b>
Enquêtes sur la conjoncture .....	<b>I - 4</b>
Courbes synthétiques de l'industrie de la construction ..	<b>I - 4c.2</b>
Production industrielle .....	<b>IV - 1</b>
Production industrielle des pays de la Communauté Economique Européenne .....	<b>IV - 6</b>
Rémunérations des travailleurs — Gain moyen brut par heure prestée .....	<b>VI - 1</b>
Montants globaux des paiements effectués au moyen des dépôts bancaires a vue en franc belge et des avoirs en comptes de PC = chèques postaux .....	<b>XIV - 11</b>

**PRINCIPALES ABREVIATIONS UTILISEES**

<b>CEE</b>	<b>BNB</b>	Banque Nationale de Belgique.
	<b>CGER</b>	Communauté Economique Européenne.
	<b>CNCP</b>	Caisse Générale d'Epargne et de Retraite.
<b>FECOM</b>		Caisse Nationale de Crédit Professionnel.
<b>FMI</b>		Fonds Européen de Coopération Monétaire.
	<b>INCA</b>	Fonds Monétaire International.
	<b>INS</b>	Institut National de Crédit Agricole.
	<b>IRES</b>	Institut National de Statistique.
	<b>IRG</b>	Université Catholique de Louvain — Institut de Recherches Economiques.
	<b>MAE</b>	Institut de Réescompte et de Garantie.
	<b>OCCH</b>	Ministère des Affaires Economiques.
<b>OCDE</b>	<b>OCP</b>	Office Central de Crédit Hypothécaire.
		Office des Chèques Postaux.
<b>ONU</b>	<b>ONEM</b>	Organisation de Coopération et de Développement Economiques.
		Office National de l'Emploi.
	<b>RTT</b>	Organisation des Nations Unies.
	<b>SABENA</b>	Régie des Télégraphes et des Téléphones.
	<b>SNCB</b>	Société Anonyme Belge d'Exploitation de la Navigation Aérienne.
	<b>SNCI</b>	Société Nationale des Chemins de fer belges.
	<b>SNL</b>	Société Nationale de Crédit à l'Industrie.
	<b>TVA</b>	Société Nationale du Logement.
<b>UEBL</b>		Taxe sur la Valeur Ajoutée.
		Union Economique Belgo-Luxembourgeoise.

**SIGNES CONVENTIONNELS**

—	la donnée n'existe pas ou ne s'applique pas.	
.	donnée non disponible.	
%	pour cent.	
*	provisoire ou estimation.	
!	rectifié.	
... 0 0,0	} néant ou inférieur à la moitié de la dernière unité retenue.	
p.m.		pour mémoire.

**REMARQUE GENERALE**

Les totaux indiqués peuvent différer de la somme des rubriques, et ce en raison des arrondis.

## COMMUNICATION RAPIDE DES DONNEES

Les abonnés qui le désirent, peuvent obtenir la communication des données figurant aux tableaux VI-1, X-1 et 3, XV-1 à 6 et XIX-1, dès qu'elles sont établies. Les demandes sont à adresser à la Banque Nationale de Belgique, Service de Documentation, boulevard de Berlaimont 14, B - 1000 Bruxelles. Ces demandes préciseront quels sont, parmi les tableaux énumérés ci-dessus, ceux que l'abonné désire recevoir.

## STATISTIQUES ECONOMIQUES BELGES

La Banque a publié des recueils de séries statistiques afférentes à l'économie belge pour les périodes 1919 à 1928, 1929 à 1940, 1941 à 1950, 1950 à 1960, 1960 à 1970 et 1970 à 1980. Par ces publications, elle a voulu venir en aide à tous ceux qui portent un intérêt aux études économiques à moyen et long terme. Elle s'est efforcée de publier des séries statistiques comparables sur une longue période. Des notices à caractère technique précisent la portée des chiffres.

Les recueils peuvent s'obtenir par virement ou versement au compte 100-0123913-78 - « VAP - Fournitures à facturer - Publications du Service de Documentation » du montant indiqué ci-dessous (à majorer éventuellement de 6 p.c. de TVA pour la Belgique) en indiquant le recueil désiré.

	Belgique et Grand-Duché de Luxembourg	Etranger (voie normale)
1919-1928 (disponible en français seulement) . . . . .	FB 100	FB 100
1929-1940 . . . . .	FB 250	FB 250
1941-1950 . . . . .	FB 400	FB 450
1950-1960 . . . . .	FB 500	FB 600
1960-1970 . . . . .	FB 1.000	FB 1.100
1970-1980 . . . . .	FB 2.000	FB 2.600*

\* Voie aérienne FB 3.000.

Les demandes de renseignements peuvent être adressées à la Banque Nationale de Belgique, Service de Documentation, boulevard de Berlaimont 14, B - 1000 Bruxelles.

## I. — COMPTES NATIONAUX ET ENQUÊTES SUR LA CONJONCTURE

### 1. — REPARTITION DU PRODUIT NATIONAL ENTRE LES FACTEURS DE PRODUCTION

Estimations à prix courants

(milliards de francs)

Source : INS.

	1984	1985	1986	1987	1988	1989	1990	1991
<b>A. Rémunération des salariés<sup>1</sup> :</b>								
1. Salaires et traitements des travailleurs assujettis à la sécurité sociale .....	1.330,1	1.372,9	1.380,8	1.404,2	1.459,3	1.571,5	1.706,9	1.829,8
2. Rémunération des travailleurs assujettis à certaines dispositions spéciales en matière de sécurité sociale .....	63,2	66,2	68,7	70,0	71,5	72,9	76,2	78,7
3. Contribution des employeurs à la sécurité sociale .....	368,0	422,8	441,9	478,3	497,4	536,2	575,0	619,7
4. Rémunération des travailleurs non assujettis à la sécurité sociale .....	650,3	684,2	741,9	741,1	744,5	790,4	838,6	891,2
5. Corrections et compléments .....	128,1	137,6	163,5	186,2	200,3	197,2	201,9	207,7
Ajustement statistique .....	5,6	- 10,2	22,8	- 2,3	19,3	- 21,0	21,3	9,0
<b>Total ...</b>	<b>2.545,3</b>	<b>2.673,5</b>	<b>2.819,7</b>	<b>2.877,3</b>	<b>2.992,3</b>	<b>3.147,0</b>	<b>3.419,9</b>	<b>3.636,0</b>
<b>B. Revenu des entrepreneurs individuels et des sociétés de personnes :</b>								
1. Agriculture, horticulture et sylviculture <sup>1</sup>	72,5	69,8	68,9	62,0	66,9	92,3	81,2	76,3
2. Professions libérales <sup>1</sup> .....	138,7	155,6	169,4	186,6	205,3	233,7	253,1	275,5
3. Commerçants et artisans indépendants <sup>1</sup>	256,6	266,8	284,5	299,2	317,1	335,5	351,4	358,1
4. Revenu des sociétés de personnes <sup>2</sup> ....	25,5	31,8	41,6	46,2	52,5	65,8	60,3	54,8
Ajustement statistique .....	1,1	- 2,0	4,6	- 0,5	4,2	- 4,8	4,7	1,9
<b>Total ...</b>	<b>494,4</b>	<b>522,0</b>	<b>569,0</b>	<b>593,5</b>	<b>645,9</b>	<b>722,4</b>	<b>750,7</b>	<b>766,6</b>
<b>C. Revenu de la propriété échéant aux particuliers<sup>1</sup> :</b>								
1. Intérêts .....	463,4	500,9	517,5	514,9	523,4	548,9	606,9	670,6
2. Loyers (réellement perçus ou imputés)	144,8	159,3	173,8	190,0	203,3	214,0	223,7	235,8
3. Dividendes, tantièmes, dons .....	145,2	178,9	189,3	211,4	250,4	344,1	380,0	429,2
<b>Total ...</b>	<b>753,4</b>	<b>839,2</b>	<b>880,6</b>	<b>916,3</b>	<b>977,1</b>	<b>1.106,9</b>	<b>1.210,6</b>	<b>1.335,5</b>
<b>D. Bénéfices non distribués des sociétés<sup>2</sup> .....</b>	<b>88,5</b>	<b>139,3</b>	<b>212,9</b>	<b>228,7</b>	<b>264,0</b>	<b>341,1</b>	<b>268,0</b>	<b>198,2</b>
<b>E. Impôts directs des sociétés de toutes formes juridiques .....</b>	<b>132,7</b>	<b>148,4</b>	<b>156,6</b>	<b>164,3</b>	<b>177,6</b>	<b>182,0</b>	<b>187,6</b>	<b>185,3</b>
<b>F. Revenu de la propriété et de l'entreprise échéant à l'Etat :</b>								
1. Loyers imputés .....	33,2	36,0	39,3	43,9	49,7	56,7	58,4	63,0
2. Intérêts, dividendes, bénéfices .....	- 9,4	- 4,5	- 15,5	- 13,9	- 21,4	- 11,2	- 4,0	5,2
<b>Total ...</b>	<b>23,8</b>	<b>31,5</b>	<b>23,9</b>	<b>30,0</b>	<b>28,3</b>	<b>45,5</b>	<b>54,4</b>	<b>68,2</b>
<b>G. Intérêts de la dette publique .....</b>	<b>-441,6</b>	<b>-510,5</b>	<b>-569,5</b>	<b>-560,1</b>	<b>-571,9</b>	<b>-639,4</b>	<b>-703,6</b>	<b>-710,3</b>
<b>Revenu national net au coût des facteurs</b>	<b>3.596,5</b>	<b>3.843,4</b>	<b>4.093,1</b>	<b>4.250,1</b>	<b>4.513,4</b>	<b>4.905,5</b>	<b>5.187,7</b>	<b>5.479,6</b>
<b>H. Amortissements .....</b>	<b>423,3</b>	<b>455,8</b>	<b>471,5</b>	<b>497,0</b>	<b>553,4</b>	<b>598,0</b>	<b>622,8</b>	<b>667,4</b>
<b>Revenu national brut au coût des facteurs</b>	<b>4.019,8</b>	<b>4.299,2</b>	<b>4.564,6</b>	<b>4.747,0</b>	<b>5.066,9</b>	<b>5.503,5</b>	<b>5.810,5</b>	<b>6.147,0</b>
<b>I. Impôts indirects .....</b>	<b>535,4</b>	<b>560,8</b>	<b>578,1</b>	<b>618,2</b>	<b>659,8</b>	<b>725,7</b>	<b>762,8</b>	<b>792,6</b>
<b>J. Subventions .....</b>	<b>- 61,8</b>	<b>- 64,7</b>	<b>- 68,0</b>	<b>- 55,9</b>	<b>- 64,0</b>	<b>- 63,7</b>	<b>- 63,8</b>	<b>- 84,2</b>
<b>Produit national brut aux prix du marché</b>	<b>4.493,4</b>	<b>4.795,4</b>	<b>5.074,8</b>	<b>5.309,3</b>	<b>5.662,7</b>	<b>6.165,5</b>	<b>6.509,6</b>	<b>6.855,4</b>

<sup>1</sup> Avant taxation.

<sup>2</sup> Après taxation.

## I - 2. — VALEUR AJOUTEE BRUTE, AUX PRIX DU MARCHÉ, PAR BRANCHE D'ACTIVITE

Estimations à prix courants

(milliards de francs)

Source : INS.

	1984	1985	1986	1987	1988	1989	1990	1991
1. Agriculture, sylviculture et pêche .....	112,3	112,2	114,2	108,3	113,3	139,9	125,5	130,8
2. Industries extractives .....	22,4	22,2	17,4	15,6	14,8	15,9	16,0	17,2
3. Industries manufacturières :								
a) Denrées alimentaires, boissons et tabac	208,6	221,3	228,6	228,7	225,1	240,2	252,9	267,2
b) Textiles .....	47,4	51,2	59,5	59,7	50,5	50,4	52,7	48,6
c) Vêtements et chaussures .....	24,7	26,2	27,1	27,6	26,3	28,8	33,7	35,9
d) Bois et meubles .....	41,6	45,0	47,4	49,9	53,0	63,9	65,5	71,1
e) Papier, impression, édition .....	54,6	59,5	65,1	67,9	77,6	83,4	89,7	88,5
f) Industrie chimique et activités connexes	145,3	159,1	182,0	158,8	180,5	193,1	192,7	193,3
g) Terre cuite, céramique, verre et ciment	40,8	39,9	44,4	48,0	53,7	59,3	61,6	58,0
h) Fer, acier et métaux non ferreux .....	68,4	73,4	76,5	71,3	100,9	125,9	113,6	86,9
i) Fabrications métalliques et constructions navales .....	252,1	294,5	291,0	301,6	337,2	358,2	374,2	338,1
j) Industries non dénommées ailleurs .....	158,5	168,2	177,2	184,5	203,9	229,7	260,0	275,0
<i>Total de la rubrique 3 ...</i>	<i>1.041,9</i>	<i>1.138,4</i>	<i>1.198,9</i>	<i>1.198,1</i>	<i>1.308,6</i>	<i>1.433,0</i>	<i>1.496,6</i>	<i>1.462,5</i>
4. Construction .....	241,5	252,3	261,9	272,6	312,4	353,4	387,8	409,3
5. Electricité, gaz et eau .....	160,9	176,4	167,6	175,7	181,0	181,7	191,3	203,8
6. Commerce, banques, assurances, immeu- bles d'habitation :								
a) Commerce .....	870,9	955,0	1.049,4	1.126,3	1.181,1	1.249,4	1.376,7	1.439,8
b) Services financiers et assurances .....	256,1	279,6	325,2	355,0	358,6	368,5	345,9	377,1
c) Immeubles d'habitation .....	257,9	277,8	294,7	314,9	335,6	357,1	377,8	401,0
<i>Total de la rubrique 6 ...</i>	<i>1.384,9</i>	<i>1.512,4</i>	<i>1.669,3</i>	<i>1.796,1</i>	<i>1.875,3</i>	<i>1.975,1</i>	<i>2.100,3</i>	<i>2.217,9</i>
7. Transports et communications .....	359,4	390,5	385,6	411,4	457,1	489,3	523,9	562,9
8. Services .....	1.339,8	1.419,4	1.508,0	1.568,5	1.657,5	1.820,3	1.946,8	2.067,0
9. Correction pour investissements par moyens propres .....	6,1	6,8	7,1	7,6	9,3	10,2	11,7	11,6
10. Consommation intermédiaire d'intérêts im- putés correspondant aux services gratuits rendus par les intermédiaires financiers	- 72,9	- 79,1	- 92,3	- 92,3	- 88,9	- 87,0	- 82,4	- 87,6
11. TVA déductible sur la formation de capital	- 77,6	- 85,5	- 94,2	- 102,6	- 115,3	- 129,5	- 143,4	- 148,3
Ajustement statistique .....	23,3	- 7,7	- 19,5	- 10,1	- 17,9	- 4,9	- 6,6	29,8
<b>Produit intérieur brut aux prix du marché</b>	<b>4.541,9</b>	<b>4.858,4</b>	<b>5.124,0</b>	<b>5.348,9</b>	<b>5.707,2</b>	<b>6.197,5</b>	<b>6.567,5</b>	<b>6.877,0</b>
12. Paiements nets de revenus aux facteurs de production dus par le reste du monde	- 48,5	- 63,0	- 49,2	- 39,6	- 44,5	- 32,0	- 57,9	- 21,6
<b>Produit national brut aux prix du marché</b>	<b>4.493,4</b>	<b>4.795,4</b>	<b>5.074,8</b>	<b>5.309,3</b>	<b>5.662,7</b>	<b>6.165,5</b>	<b>6.509,6</b>	<b>6.855,4</b>



### I - 3. — PNB CALCULE PAR L'ANALYSE DES DEPENSES

(milliards de francs)

Source : INS.

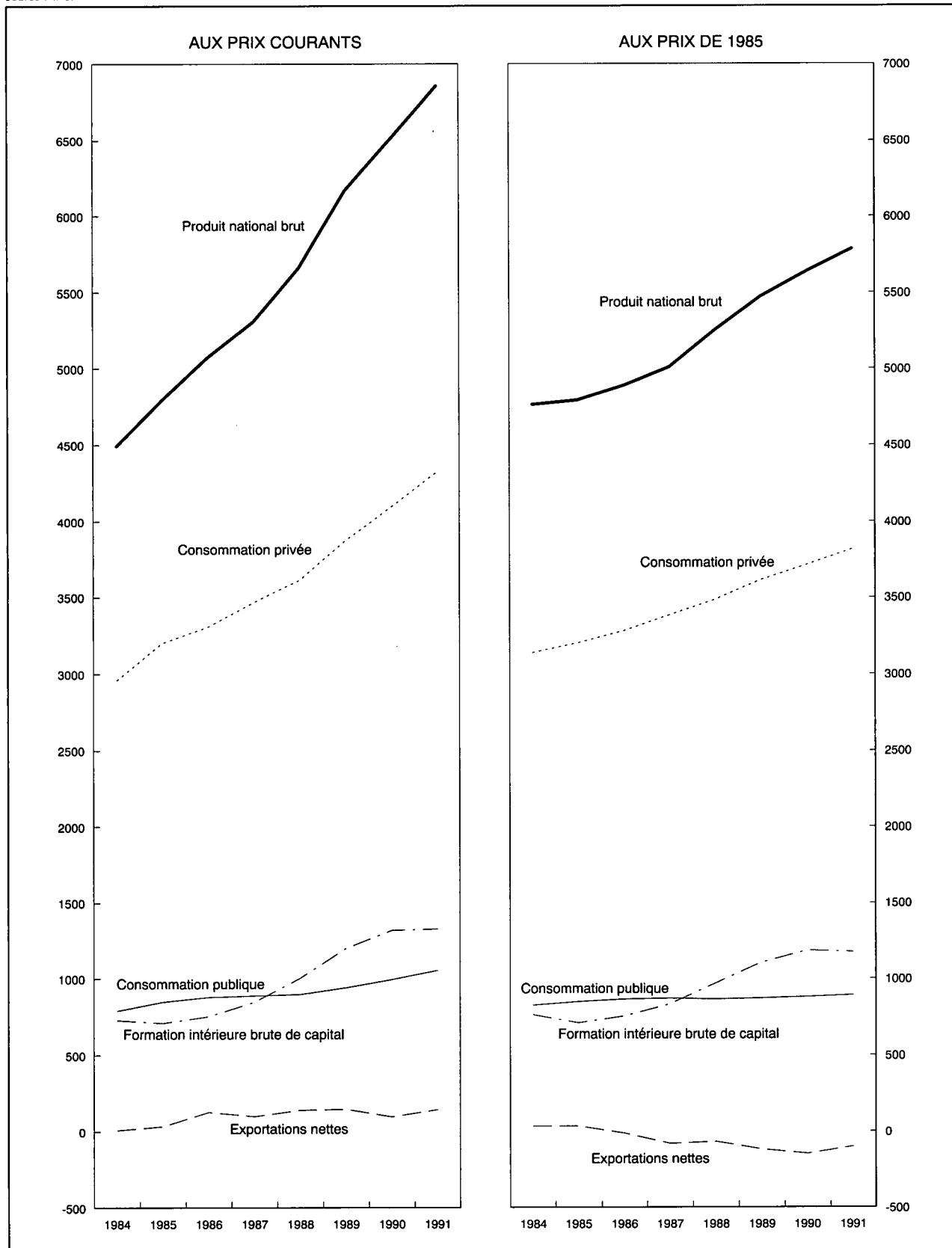

## I - 3a. — AFFECTATION DU PRODUIT NATIONAL

Estimations à prix courants

(milliards de francs)

Source : I.N.S.

	1984	1985	1986	1987	1988	1989	1990	1991
<b>A. Consommation privée :</b>								
1. Produits alimentaires .....	560,2	593,3	607,2	614,3	625,6	651,7	679,2	706,6
2. Boissons .....	123,8	128,6	132,7	138,3	142,6	149,2	167,5	171,7
3. Tabac .....	53,4	54,4	55,6	54,6	55,7	57,2	58,2	60,8
4. Vêtements et effets personnels .....	224,2	237,7	250,9	263,7	278,6	291,2	319,3	340,0
5. Loyers, taxes, eau .....	340,9	364,9	386,5	410,8	434,9	461,1	486,1	516,9
6. Chauffage et éclairage .....	202,9	220,5	183,0	167,5	155,0	161,6	171,9	184,9
7. Articles ménagers durables .....	242,8	258,5	292,4	314,2	337,5	365,3	394,5	417,9
8. Entretien de la maison .....	120,0	125,6	132,1	135,3	136,9	142,6	148,7	155,1
9. Soins personnels et hygiène .....	324,8	347,2	368,2	387,2	410,1	437,6	465,6	501,8
10. Transports .....	351,6	372,5	374,9	394,3	425,7	466,2	511,6	539,5
11. Communications : PTT .....	26,2	28,4	30,3	33,2	35,1	37,0	39,5	41,2
12. Loisirs .....	272,7	291,3	306,4	326,8	356,6	384,0	417,5	444,8
13. Enseignement et recherches .....	6,6	7,1	7,5	7,9	8,3	8,7	9,1	9,4
14. Services financiers .....	137,5	148,8	172,9	190,6	193,2	201,3	200,1	212,4
15. Services divers .....	25,2	28,0	30,1	34,7	37,2	44,3	47,1	52,0
16. Dépenses personnelles à l'étranger ....	93,3	100,7	107,1	121,0	138,8	139,7	148,5	155,9
17. Moins : dépenses des non-résidents en Belgique .....	-121,0	-124,8	-124,5	-137,2	-152,6	-149,8	-153,2	-154,8
Ajustement statistique .....	-24,0	16,3	-6,5	10,3	-4,3	23,4	-14,7	-31,1
<b>Total ...</b>	<b>2.961,3</b>	<b>3.199,1</b>	<b>3.306,8</b>	<b>3.467,6</b>	<b>3.614,8</b>	<b>3.872,4</b>	<b>4.096,6</b>	<b>4.324,9</b>
<b>B. Consommation publique :</b>								
1. Rémunérations et pensions .....	582,4	620,0	642,9	640,3	645,2	680,8	723,2	768,1
2. Achats courants de biens et services ..	158,1	172,7	178,2	183,0	178,4	176,8	183,2	193,7
3. Intérêt imputé des bâtiments administratifs et des établissements d'enseignement des pouvoirs publics .....	33,2	36,0	39,3	43,9	49,7	56,7	58,4	63,0
4. Loyer payé .....	5,8	6,7	7,3	7,5	8,1	8,1	8,9	9,4
5. Amortissement des bâtiments administratifs et des établissements d'enseignement des pouvoirs publics .....	8,6	9,3	10,1	11,3	12,7	14,5	14,9	16,1
6. Amortissement mobilier et matériel ...	4,2	4,4	4,7	5,0	4,9	5,2	5,2	5,2
<b>Total ...</b>	<b>792,4</b>	<b>849,1</b>	<b>882,5</b>	<b>890,9</b>	<b>898,9</b>	<b>942,1</b>	<b>993,8</b>	<b>1055,5</b>
<b>C. Formation intérieure brute de capital :</b>								
1. Agriculture, sylviculture et pêche .....	17,4	18,0	19,6	21,2	20,3	20,1	23,1	20,6
2. Industries extractives .....	5,0	4,0	3,6	4,4	3,3	6,5	8,0	8,1
3. Industries manufacturières .....	140,3	157,5	178,4	191,5	237,7	299,5	349,6	344,9
4. Construction .....	11,3	12,6	15,1	15,2	22,9	25,0	28,3	27,9
5. Electricité, gaz et eau .....	45,5	47,8	41,0	37,8	37,9	46,3	45,8	49,2
6. Commerce, banques, assurances .....	101,7	113,7	129,2	147,2	174,0	197,9	213,0	220,4
7. Immeubles d'habitation .....	138,3	152,2	163,8	183,6	230,4	288,4	322,4	325,8
8. Transports et communications .....	102,7	93,0	87,9	89,5	84,9	93,8	101,8	109,9
9. Pouvoirs publics et enseignement .....	103,1	95,9	89,5	84,9	91,5	89,0	94,0	105,7
10. Autres services .....	43,5	46,3	55,5	62,8	80,5	100,7	112,3	118,4
11. Variations de stocks .....	25,7	-34,7	-27,4	10,1	23,4	27,1	25,4	8,0
Ajustement statistique .....	-5,9	3,6	-1,5	2,5	-1,2	7,3	-4,7	-9,6
<b>Total ...</b>	<b>728,6</b>	<b>710,0</b>	<b>754,7</b>	<b>847,7</b>	<b>1.005,7</b>	<b>1.201,4</b>	<b>1.318,9</b>	<b>1.329,3</b>
<b>D. Exportations nettes de biens et services :</b>								
1. Revenus des facteurs reçus du reste du monde .....	596,3	710,7	635,2	611,5	728,9	1.088,1	1.212,4	1.427,9
2. Exportations de biens et services .....	3.336,6	3.479,1	3.366,9	3.476,7	3.907,2	4.513,1	4.638,8	4.763,0
Exportations totales ...	3.932,9	4.189,8	4.002,1	4.088,2	4.636,1	5.601,2	5.851,2	6.190,9
3. Revenus des facteurs versés au reste du monde .....	644,8	773,7	684,4	651,1	773,4	1.120,1	1.270,3	1.449,5
4. Importations de biens et services .....	3.276,9	3.379,0	3.186,9	3.334,1	3.719,4	4.331,5	4.480,6	4.595,7
Importations totales ...	3.921,7	4.152,7	3.871,3	3.985,2	4.492,8	5.451,6	5.750,9	6.045,2
Exportations nettes ...	11,2	37,1	130,8	103,0	143,3	149,6	100,3	145,7
<b>Produit national brut aux prix du marché ...</b>	<b>4.493,4</b>	<b>4.795,4</b>	<b>5.074,8</b>	<b>5.309,3</b>	<b>5.662,7</b>	<b>6.165,5</b>	<b>6.509,6</b>	<b>6.855,4</b>

## I - 3b. — AFFECTATION DU PRODUIT NATIONAL

Estimations aux prix de 1985 — Indices 1985 = 100

Source : INS.

	1984	1985	1986	1987	1988	1989	1990	1991
<b>A. Consommation privée :</b>								
1. Produits alimentaires .....	98	100	101	103	104	106	107	110
2. Boissons .....	100	100	100	104	106	108	115	113
3. Tabac .....	107	100	96	90	91	86	83	84
4. Vêtements et effets personnels .....	101	100	99	99	100	102	109	113
5. Loyers, taxes, eau .....	98	100	102	104	107	110	112	115
6. Chauffage et éclairage .....	96	100	98	100	95	94	97	103
7. Articles ménagers durables .....	98	100	109	115	122	130	138	143
8. Entretien de la maison .....	101	100	101	101	101	103	105	106
9. Soins personnels et hygiène .....	98	100	101	103	108	112	114	115
10. Transports .....	99	100	104	107	113	118	125	127
11. Communications : PTT .....	96	100	103	112	119	126	130	137
12. Loisirs .....	100	100	101	104	112	117	122	124
13. Enseignement et recherches .....	98	100	102	104	106	108	109	111
14. Services financiers .....	98	100	112	127	134	142	143	149
15. Services divers .....	95	100	102	114	120	140	144	153
16. Dépenses personnelles à l'étranger ....	99	100	101	112	125	121	122	120
17. Moins : dépenses des non-résidents en Belgique .....	103	100	95	102	111	105	101	97
<i>Total ...</i>	98	100	103	106	109	113	116	119
<b>B. Consommation publique :</b>								
1. Rémunérations et pensions .....	98	100	101	101	101	102	103	104
2. Achats courants de biens et services ..	95	100	103	105	101	97	97	100
3. Intérêt imputé et amortissement des bâtiments administratifs et des établissements d'enseignement des pouvoirs publics ; loyer payé ; amortissement sur mobilier et matériel du pouvoir central	96	100	105	111	119	129	129	135
<i>Total ...</i>	98	100	102	102	102	103	104	105
<b>C. Formation intérieure brute de capital :</b>								
1. Agriculture, sylviculture et pêche .....	100	100	107	116	109	104	116	101
2. Industries extractives .....	127	100	88	35	81	151	181	180
3. Industries manufacturières .....	91	100	112	120	147	179	204	197
4. Construction .....	93	100	117	118	175	181	198	189
5. Electricité, gaz et eau .....	99	100	86	79	78	91	88	92
6. Commerce, banques, assurances .....	93	100	113	128	149	162	169	170
7. Immeubles d'habitation .....	96	100	105	113	138	164	178	176
8. Transports et communications .....	114	100	94	96	89	94	100	104
9. Pouvoirs publics (à l'exclusion de l'enseignement) .....	112	100	102	107	122	114	112	129
10. Enseignement .....	111	100	83	67	57	52	60	61
11. Autres services .....	98	100	119	135	169	202	219	226
<i>Total ...</i>	108	100	106	118	137	156	167	166
<b>D. Exportations nettes de biens et services :</b>								
1. Revenus des facteurs reçus du reste du monde .....	89	100	86	81	96	137	148	169
2. Exportations de biens et services .....	99	100	105	113	123	133	139	144
Exportations totales ...	97	100	102	108	119	134	141	148
3. Revenus des facteurs versés au reste du monde .....	89	100	85	80	93	129	142	157
4. Importations de biens et services .....	99	100	107	118	128	140	146	150
Importations totales ...	97	100	103	111	121	138	146	152
<b>Produit national brut aux prix du marché ...</b>	<b>99</b>	<b>100</b>	<b>102</b>	<b>104</b>	<b>110</b>	<b>114</b>	<b>118</b>	<b>121</b>

## I - 4. — ENQUETES SUR LA CONJONCTURE

Courbes synthétiques

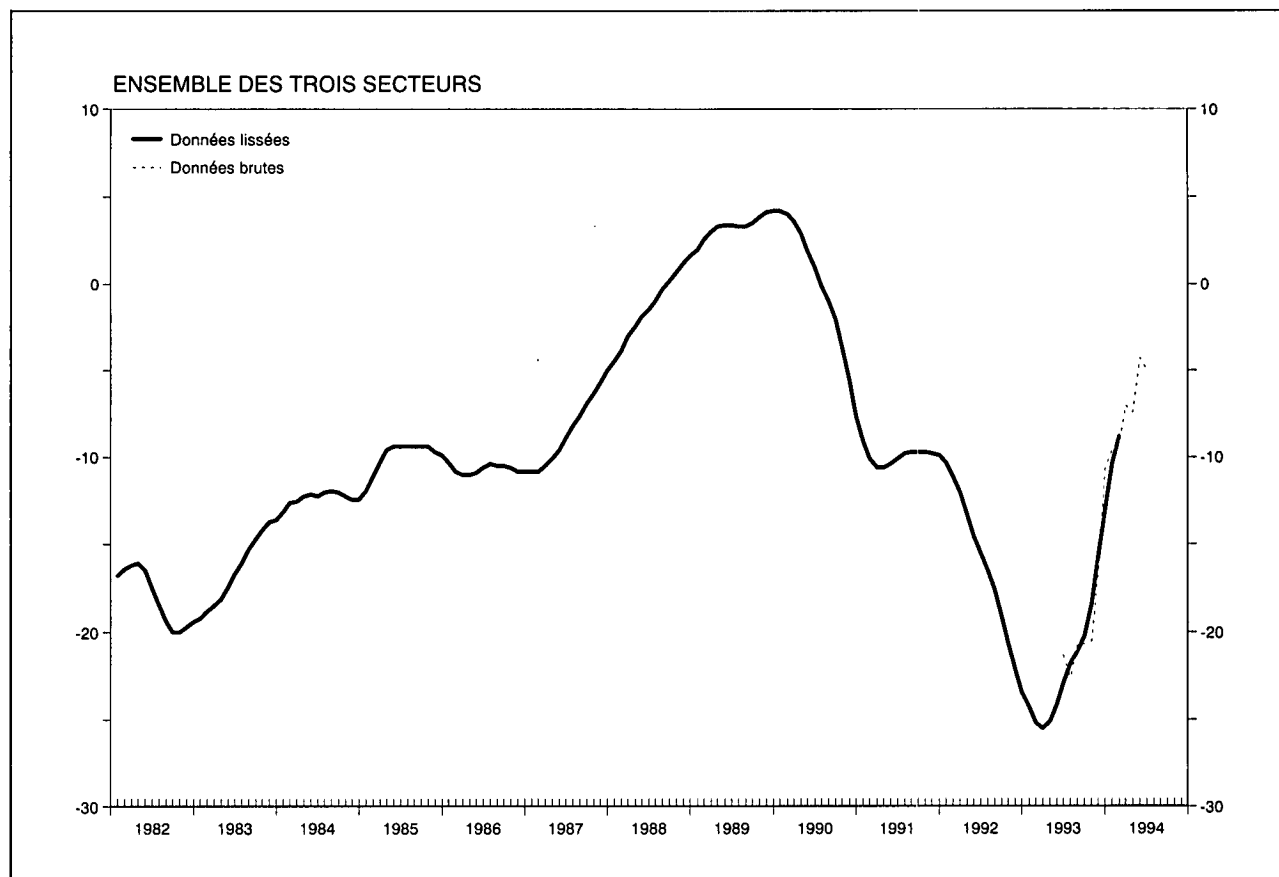

### Résultats du mois de juin

La forte amélioration du climat conjoncturel enregistrée au mois de mai a été confirmée en grande partie en juin : en dépit d'une légère diminution, l'indicateur synthétique brut de la Banque s'est maintenu à un niveau significativement plus élevé qu'au cours des mois antérieurs à mai. En juin, une baisse limitée a été enregistrée dans l'industrie manufacturière et le commerce ; dans la construction, la conjoncture s'est encore quelque peu améliorée.

La tendance fondamentale de l'activité est demeurée clairement orientée à la hausse. Les indicateurs synthétiques lissés de chacun des trois secteurs considérés ont en effet à nouveau progressé. Les résultats de l'enquête trimestrielle sur le degré d'utilisation des capacités de production des entreprises de l'industrie manufacturière confortent cette évolution : au cours du deuxième trimestre, en données corrigées des variations saisonnières, le degré d'utilisation des capacités a de nouveau augmenté, atteignant 77,5 p.c. (contre 77,2 p.c. pendant le premier trimestre), soit un niveau comparable à celui enregistré au début de l'année 1992, période ayant précédé la dernière dégradation conjoncturelle.

I - 4. — ENQUETES SUR LA CONJONCTURE (suite 1)

Courbes synthétiques

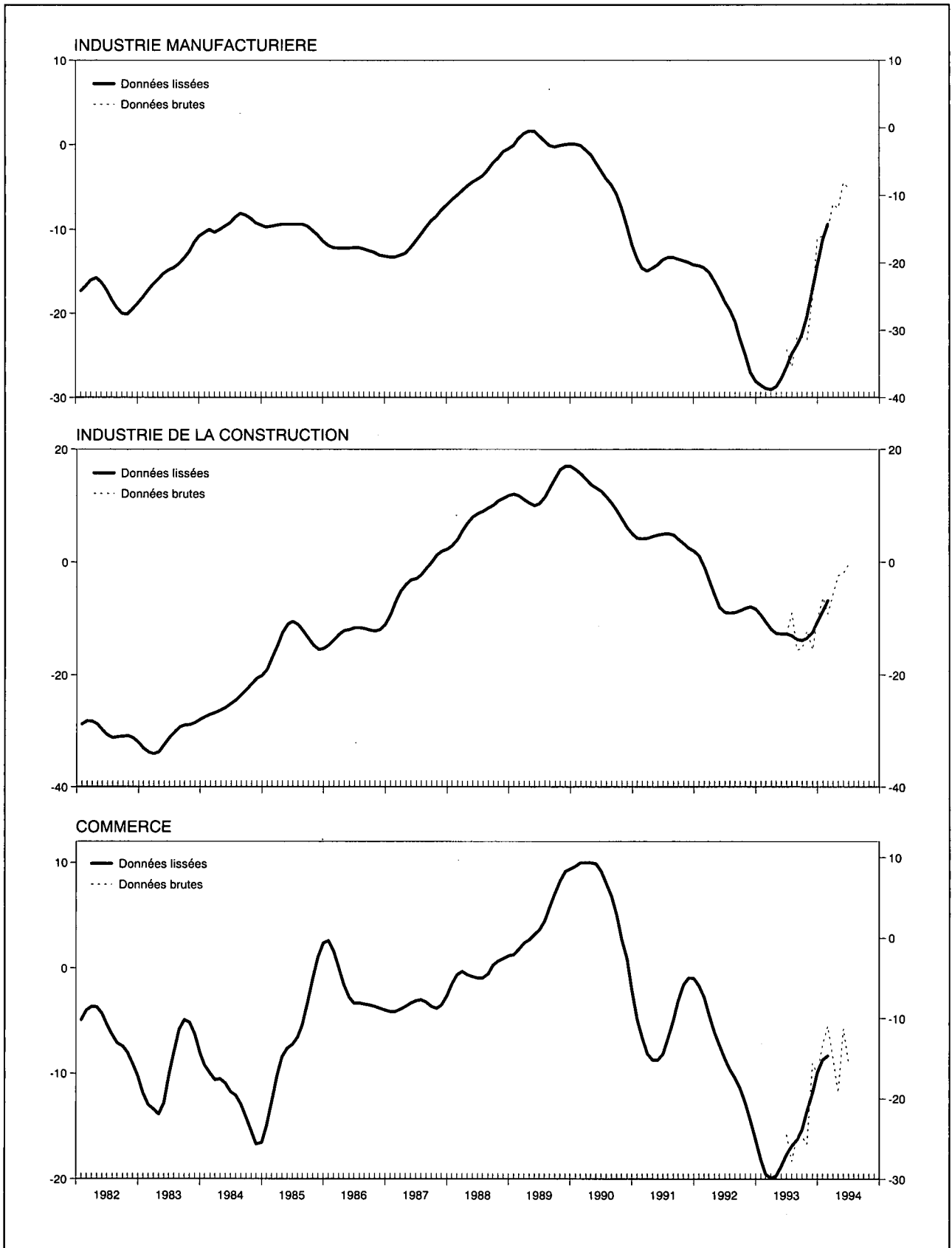

### I - 4a. — ENQUETES SUR LA CONJONCTURE

Valeur chiffrée des courbes synthétiques

	Industrie manufacturière		Industrie de la construction à l'exclusion du génie civil et des travaux routiers		Commerce		Courbe globale		Industrie de la construction y compris le génie civil et les travaux routiers <sup>1</sup>	
	Série lissée <sup>2</sup>	Série brute dessaisonnalisée	Série lissée <sup>2</sup>	Série brute dessaisonnalisée	Série lissée <sup>2</sup>	Série brute dessaisonnalisée	Série lissée <sup>2</sup>	Série brute dessaisonnalisée	Série lissée <sup>2</sup>	Série brute dessaisonnalisée
1991 Juin .....	-13,6	-13,9	+ 5,0	+ 2,6	- 8,1	- 9,2	-10,1	-10,7	+ 0,4	- 0,2
Juillet .....	-13,3	-11,6	+ 5,1	+ 5,1	- 6,7	- 1,7	- 9,8	- 7,6	+ 0,5	+ 0,5
Août .....	-13,3	-13,0	+ 4,8	+ 6,3	- 4,9	- 4,3	- 9,7	- 8,8	+ 0,3	+ 3,8
Septembre .....	-13,5	-13,3	+ 4,1	+ 5,9	- 3,1	- 9,0	- 9,7	- 9,8	- 0,1	+ 2,1
Octobre .....	-13,7	-13,9	+ 3,3	+ 2,3	- 1,6	- 1,3	- 9,7	- 9,6	- 0,4	- 1,1
Novembre .....	-13,9	-18,3	+ 2,5	+ 2,0	- 0,9	+ 0,3	- 9,8	-12,5	- 0,8	- 1,0
Décembre .....	-14,2	-14,9	+ 2,0	+ 1,4	- 1,0	0,0	- 9,9	-10,2	- 1,0	- 1,3
1992 Janvier .....	-14,3	-11,9	+ 1,1	+ 2,3	- 1,7	- 3,8	-10,3	- 8,6	- 1,3	+ 1,3
Février .....	-14,5	-12,6	- 0,9	+ 1,7	- 2,8	+ 3,3	-11,1	- 8,1	- 2,4	+ 0,7
Mars .....	-15,1	-14,6	- 3,4	- 3,4	- 4,4	-13,0	-12,0	-12,7	- 4,0	- 3,0
Avril .....	-16,1	-14,8	- 5,9	- 8,3	- 6,1	- 8,7	-13,3	-12,9	- 5,7	- 7,3
Mai .....	-17,3	-19,8	- 8,0	-10,7	- 7,3	- 4,8	-14,5	-16,2	- 7,4	- 9,3
Juin .....	-18,6	-17,8	- 8,9	- 8,9	- 8,6	- 4,8	-15,5	-14,5	- 8,4	- 7,9
Juillet .....	-19,6	-19,4	- 9,0	- 6,7	- 9,6	-10,5	-16,5	-16,2	- 8,7	- 8,1
Août .....	-21,0	-19,9	- 8,9	- 9,9	-10,4	-12,8	-17,6	-17,3	- 9,0	-10,9
Septembre .....	-23,0	-21,0	- 8,6	-12,9	-11,4	- 9,5	-19,1	-18,1	- 8,8	-13,4
Octobre .....	-25,0	-27,9	- 8,1	- 8,3	-12,8	-11,0	-20,6	-22,4	- 8,1	- 9,0
Novembre .....	-27,0	-28,0	- 7,9	- 4,1	-14,5	-17,7	-22,1	-22,9	- 7,6	- 4,8
Décembre .....	-28,1	-27,3	- 8,3	- 3,7	-16,3	-13,3	-23,4	-21,7	- 7,4	- 4,6
1993 Janvier .....	-28,5	-31,0	- 9,4	- 7,6	-18,2	-23,3	-24,3	-26,3	- 8,1	- 6,7
Février .....	-28,9	-30,5	-10,6	-12,1	-19,5	-21,5	-25,2	-26,4	- 9,0	-10,3
Mars .....	-29,0	-28,3	-11,9	-15,0	-19,9	-16,5	-25,5	-24,5	-10,0	-14,1
Avril .....	-28,7	-29,0	-12,6	-15,0	-19,7	-20,0	-25,1	-25,6	-10,5	-12,1
Mai .....	-27,7	-29,8	-12,7	-12,7	-18,8	-27,3	-24,1	-26,9	-10,5	-10,5
Juin .....	-26,3	-24,3	-12,7	-12,7	-17,7	-15,8	-22,9	-21,3	-10,8	- 9,4
Juillet .....	-24,8	-26,4	-13,0	- 9,0	-16,9	-18,3	-21,8	-22,6	-11,5	- 7,9
Août .....	-23,7	-22,8	-13,7	-15,6	-16,3	-16,0	-21,1	-20,7	-12,2	-13,4
Septembre .....	-22,5	-22,8	-13,9	-15,3	-15,3	-16,0	-20,2	-20,7	-12,6	-15,6
Octobre .....	-20,3	-23,1	-13,5	-12,1	-13,6	-16,7	-18,4	-20,5	-12,2	-13,2
Novembre .....	-17,3	-18,6	-12,4	-15,6	-11,8	- 9,0	-15,8	-16,7	-10,9	-11,2
Décembre .....	-14,2	-11,0	-10,5	-10,0	- 9,9	-10,0	-13,0	-10,7	- 9,1	- 5,6
1994 Janvier .....	-11,2	-10,8	- 8,6	- 6,3	- 8,7	- 7,3	-10,4	- 9,6	- 7,3	- 4,5
Février .....	- 9,4	-10,1	- 6,8	- 9,1	- 8,3	- 5,5	- 8,8	- 9,3	- 5,9	- 9,2
Mars .....	.	- 7,0	.	- 5,7	.	- 8,5	.	- 7,0	.	- 6,6
Avril .....	.	- 7,5	.	- 2,4	.	-11,8	.	- 7,4	.	- 4,5
Mai .....	.	- 4,5	.	- 2,0	.	- 5,7	.	- 4,3	.	- 2,5
Juin .....	.	- 5,1	.	- 0,4	.	- 9,0	.	- 5,0	.	- 2,0

<sup>1</sup> Moyenne pondérée de la courbe du gros œuvre de bâtiments (70 p.c.) et de la courbe des travaux de génie civil et des travaux routiers (30 p.c.). Bien que le secteur des travaux de génie civil et des travaux routiers ne soit pas pris en considération pour le calcul de la courbe synthétique globale, son évolution n'étant pas normalement parallèle à celle de la conjoncture, il a été jugé opportun

de calculer une courbe synthétique pour la construction l'incorporant, ceci afin de disposer d'un indicateur qui s'étend à l'ensemble de l'industrie de la construction par analogie à la plupart des statistiques.

<sup>2</sup> Le lissage est effectué sur les données brutes dessaisonnalisées.

I - 4b.1 — INDUSTRIE MANUFACTURIERE

Valeur chiffrée de la courbe synthétique et de ses composantes

	Evolution						Appréciation						Prévisions				Courbe synthétique		p.m. Prix de vente <sup>1</sup>			
	rythme de production		commandes du marché intérieur		commandes à l'exportation		carnet de commandes total		carnet de commandes à l'exportation		stocks de produits finis		emploi		demande				évolution		prévisions	
	Série lissée <sup>2</sup>	Série brute dessaisonnalisée	Série lissée <sup>2</sup>	Série brute dessaisonnalisée	Série lissée <sup>2</sup>	Série brute dessaisonnalisée	Série lissée <sup>2</sup>	Série brute dessaisonnalisée	Série lissée <sup>2</sup>	Série brute dessaisonnalisée	Série lissée <sup>2</sup>	Série brute dessaisonnalisée	Série lissée <sup>2</sup>	Série brute dessaisonnalisée	Série lissée <sup>2</sup>	Série brute dessaisonnalisée	Série lissée <sup>2</sup>	Série brute dessaisonnalisée	Série lissée <sup>2</sup>	Série brute dessaisonnalisée	Série lissée <sup>2</sup>	Série brute dessaisonnalisée
1992 Juin	- 5,3	- 3	-17,1	-16	-12,6	-13	-30,6	-32	-35,0	-36	+11,9	+ 9	-16,1	-16	-16,8	-17	-18,6	-17,8	- 6,0	- 6	- 3,6	- 1
Juillet	- 5,9	- 5	-18,0	-20	-13,8	-15	-31,9	-30	-36,4	-33	+13,3	+14	-16,8	-17	-19,0	-21	-19,6	-19,4	- 7,3	- 4	- 6,6	- 1
Août	- 7,3	- 7	-18,8	-18	-14,1	-13	-34,1	-33	-37,9	-38	+14,6	+15	-17,5	-16	-21,6	-19	-21,0	-19,9	-10,0	- 6	-10,0	-10
Septembre	- 9,4	- 8	-20,0	-16	-15,6	-14	-37,1	-35	-39,9	-37	+15,6	+16	-18,5	-18	-24,1	-24	-23,0	-21,0	-13,0	-20	-13,0	-19
Octobre	-11,6	-14	-22,1	-33	-18,4	-25	-40,4	-43	-42,4	-43	+16,3	+16	-19,6	-21	-26,1	-28	-25,0	-27,9	-16,0	-16	-14,9	-16
Novembre	-13,8	-16	-24,0	-26	-21,0	-25	-43,9	-43	-45,3	-48	+16,6	+17	-21,0	-20	-27,6	-29	-27,0	-28,0	-17,9	-19	-14,9	-19
Décembre	-15,1	-13	-25,4	-20	-23,3	-14	-46,3	-49	-47,8	-50	+16,8	+21	-22,4	-22	-28,3	-29	-28,1	-27,3	-18,3	-18	-13,8	-13
1993 Janvier	-15,8	-20	-25,9	-34	-24,4	-26	-47,6	-48	-49,4	-46	+16,5	+21	-23,5	-25	-28,3	-28	-28,5	-31,0	-17,9	-15	-11,9	- 6
Février	-16,0	-18	-25,4	-27	-24,1	-33	-48,3	-49	-50,4	-51	+15,6	+16	-24,4	-25	-28,5	-25	-28,9	-30,5	-17,0	-19	-10,0	-10
Mars	-15,3	-10	-24,8	-24	-23,3	-21	-48,3	-48	-50,9	-52	+14,4	+15	-24,9	-24	-29,0	-32	-29,0	-28,3	-15,6	-20	- 8,1	-13
Avril	-13,6	-16	-24,1	-25	-22,3	-22	-47,8	-50	-50,9	-55	+13,1	+11	-25,0	-27	-29,5	-26	-28,7	-29,0	-13,9	-14	- 6,0	- 7
Mai	-11,6	-16	-23,4	-24	-20,0	-30	-46,9	-48	-50,5	-51	+12,0	+11	-24,8	-25	-30,0	-33	-27,7	-29,8	-12,3	-12	- 4,4	- 2
Juin	- 9,4	- 7	-22,8	-18	-17,0	-12	-45,8	-42	-49,9	-48	+11,4	+12	-24,1	-25	-30,1	-30	-26,3	-24,3	-10,8	-11	- 3,1	- 4
Juillet	- 8,1	- 9	-22,3	-22	-14,6	-18	-44,1	-45	-49,0	-50	+11,0	+14	-23,3	-22	-29,5	-31	-24,8	-26,4	- 9,3	- 8	- 2,3	0
Août	- 7,6	- 3	-21,1	-15	-12,3	-12	-42,6	-41	-47,6	-49	+10,5	+10	-22,0	-23	-27,1	-29	-23,7	-22,8	- 7,9	- 9	- 2,0	0
Septembre	- 7,1	- 6	-19,4	-24	-10,0	- 3	-41,0	-45	-45,6	-47	+ 9,6	+11	-20,8	-19	-23,4	-27	-22,5	-22,8	- 6,9	- 6	- 2,0	- 2
Octobre	- 6,0	-13	-17,4	-24	- 8,0	-20	-39,0	-40	-43,1	-43	+ 7,9	+ 9	-19,5	-21	-18,8	-15	-20,3	-23,1	- 6,3	- 6	- 2,0	- 2
Novembre	- 3,6	- 9	-14,9	-15	- 4,6	- 8	-36,6	-37	-39,6	-40	+ 5,6	+ 6	-18,0	-19	-13,5	-15	-17,3	-18,6	- 6,0	+ 1	- 1,8	- 3
Décembre	- 1,1	+ 4	-13,0	-10	- 0,4	+13	-33,6	-34	-35,9	-37	+ 3,4	+ 1	-16,3	-16	- 9,8	- 7	-14,2	-11,0	- 6,0	- 1	- 1,0	- 5
1994 Janvier	+ 1,1	+ 1	-12,0	-11	+ 2,9	- 4	-30,6	-30	-32,6	-30	+ 1,5	- 1	-14,1	-15	- 6,9	+ 2	-11,2	-10,8	- 6,0	- 8	0	+ 2
Février	+ 3,0	+ 2	-10,4	-13	+ 5,6	+ 7	-27,9	-27	-29,4	-30	+ 0,6	+ 2	-12,3	-11	- 4,8	- 7	- 9,4	-10,1	- 5,3	-13	+ 1,3	0
Mars	.	+ 3	.	- 4	.	+10	.	-26	.	-27	.	- 2	.	- 9	.	- 5	.	- 7,0	.	- 6	.	+ 2
Avril	.	+ 9	.	-14	.	+ 3	.	-23	.	-23	.	0	.	-10	.	- 2	.	- 7,5	.	0	.	+ 4
Mai	.	+ 7	.	- 1	.	+13	.	-22	.	-20	.	+ 2	.	-10	.	- 1	.	- 4,5	.	0	.	+ 9
Juin	.	+ 9	.	- 2	.	+ 7	.	-20	.	-24	.	+ 1	.	- 7	.	- 3	.	- 5,1	.	+ 2	.	+12

<sup>1</sup> Les indicateurs de prix ne sont pas pris en considération pour le calcul de la courbe synthétique parce qu'ils ne présentent pas de profil conjoncturel. Etant donné qu'ils fournissent néanmoins une information tant rapide que fiable les indicateurs de prix sont repris p.m.

<sup>2</sup> Le lissage est effectué sur les données brutes dessaisonnées.

I - 4b.2 — INDUSTRIE MANUFACTURIERE : RESULTATS BRUTS PAR SECTEUR

	A. Appréciation du carnet de commandes total <sup>1</sup>					B. Appréciation du carnet de commandes à l'exportation <sup>1</sup>					C. Appréciation du niveau des stocks de produits finis <sup>1</sup>				
	1993		1994			1993		1994			1993		1994		
	Juin	4 <sup>e</sup> trim.	1 <sup>er</sup> trim.	2 <sup>e</sup> trim.	Juin	Juin	4 <sup>e</sup> trim.	1 <sup>er</sup> trim.	2 <sup>e</sup> trim.	Juin	Juin	4 <sup>e</sup> trim.	1 <sup>er</sup> trim.	2 <sup>e</sup> trim.	Juin
<b>Ensemble des industries</b> .....	- 42	- 43	- 28	- 22	- 17	- 43	- 45	- 27	- 21	- 19	+ 15	+ 4	0	+ 1	+ 2
<b>I. Biens de consommation</b> .....	- 51	- 41	- 30	- 27	- 21	- 52	- 41	- 30	- 25	- 22	+ 27	+ 13	+ 13	+ 23	+ 26
<b>II. Biens d'investissement</b> .....	- 35	- 41	- 31	- 25	- 18	- 30	- 41	- 29	- 24	- 24	+ 11	+ 6	- 5	- 10	- 13
<b>III. Biens intermédiaires</b> .....	- 50	- 50	- 33	- 26	- 23	- 53	- 51	- 32	- 28	- 25	+ 12	+ 1	+ 1	+ 4	+ 6
Industrie textile .....	- 52	- 32	- 22	- 21	- 22	- 55	- 19	- 12	- 19	- 18	+ 33	+ 6	+ 12	+ 23	+ 28
dont : Laine .....	- 97	- 77	- 60	- 65	- 66	- 95	- 74	- 62	- 62	- 57	+ 45	+ 22	+ 25	+ 15	+ 16
Coton .....	- 41	- 19	- 11	+ 1	- 3	- 50	- 14	- 12	- 4	- 9	+ 28	- 8	+ 10	+ 25	+ 35
Bonneterie .....	- 44	- 52	- 45	- 42	- 43	- 47	- 39	- 29	- 34	- 36	+ 22	+ 11	+ 9	+ 15	+ 17
Industrie des chaussures et de l'habillement .....	- 54	- 39	- 32	- 34	- 19	- 59	- 49	- 43	- 31	- 33	+ 13	+ 10	+ 7	+ 16	+ 22
dont : Chaussures .....	- 66	- 17	- 21	- 63	- 26	- 25	- 49	- 49	- 66	- 49	+ 23	+ 33	+ 1	+ 29	+ 62
Habillement .....	- 51	- 44	- 35	- 27	- 17	- 61	- 49	- 42	- 28	- 33	+ 12	+ 5	+ 8	+ 14	+ 13
Industrie du bois et du meuble en bois .....	- 51	- 37	- 44	- 48	- 38	- 44	- 32	- 28	- 33	- 28	+ 35	+ 16	+ 22	+ 28	+ 28
dont : Bois .....	- 59	- 43	- 52	- 40	- 24	- 56	- 33	- 19	- 14	- 10	+ 31	- 2	+ 6	+ 8	+ 10
Meubles en bois .....	- 45	- 31	- 37	- 53	- 48	- 37	- 32	- 34	- 44	- 39	+ 38	+ 29	+ 33	+ 42	+ 40
Papiers et cartons .....	- 45	- 42	- 30	- 15	+ 6	+ 9	- 43	- 6	+ 12	+ 8	+ 28	+ 1	- 13	- 13	- 20
dont : Production de papier et carton .....	- 52	- 35	+ 2	+ 25	+ 30	+ 20	- 51	+ 16	+ 33	+ 17	+ 44	+ 34	- 7	- 2	- 38
Transformation de papier et carton .....	- 40	- 47	- 54	- 46	- 11	- 19	- 23	- 62	- 41	- 17	+ 15	- 25	- 17	- 22	- 7
Industrie du cuir .....	- 95	- 80	- 30	- 27	- 33	-100	- 82	- 17	- 11	- 13	- 35	+ 27	- 7	+ 13	+ 14
Transformation de matières plastiques .....	+ 1	- 52	- 15	- 13	- 21	- 6	- 55	- 4	- 9	- 18	+ 35	+ 38	+ 3	+ 2	+ 2
Raffinage de pétrole .....	+ 39	0	+ 13	0	0	0	0	- 13	0	0	- 39	0	- 13	- 13	0
Production et première transformation des métaux .....	- 77	- 73	- 55	- 50	- 43	- 73	- 69	- 51	- 49	- 41	+ 9	- 1	- 1	+ 1	+ 5
dont : Métaux ferreux .....	- 77	- 73	- 63	- 56	- 47	- 73	- 70	- 59	- 55	- 45	+ 2	- 4	- 3	+ 1	0
Métaux non ferreux .....	- 78	- 75	- 2	- 6	- 4	- 76	- 67	+ 4	- 6	- 4	+ 34	+ 11	+ 9	+ 8	+ 27
Industrie des produits minéraux non métalliques .....	- 15	- 28	- 14	- 9	+ 1	- 11	- 15	- 13	- 18	- 8	0	+ 8	+ 7	- 2	- 11
dont : Matériaux de construction, céramique pour le bâtiment et l'industrie, verre plat .....	- 19	- 34	- 17	- 12	- 4	- 25	- 28	- 24	- 23	- 18	- 1	+ 11	+ 7	- 3	- 12
Industrie chimique .....	- 5	- 14	+ 7	+ 24	+ 19	- 1	- 8	+ 5	+ 20	+ 15	- 3	- 2	0	- 4	- 7
Production de fibres artificielles et synthétiques .....	- 15	+ 2	+ 16	+ 18	+ 54	- 73	+ 4	+ 35	+ 28	+ 44	+ 15	- 54	+ 32	+ 34	+ 54
Fabrication d'ouvrages en métaux .....	- 56	- 49	- 45	- 39	- 23	- 51	- 40	- 32	- 24	- 12	+ 10	- 8	+ 13	+ 32	+ 25
Construction de machines et de matériel mécanique .....	- 58	- 57	- 34	- 35	- 32	- 78	- 67	- 34	- 32	- 38	+ 32	+ 5	+ 6	- 9	- 11
dont : Machines et tracteurs agricoles .....	- 47	- 83	+ 52	+ 43	+ 40	- 90	- 97	+ 60	+ 63	+ 52	+ 88	+ 19	+ 7	+ 4	+ 4
Machines-outils .....	- 73	- 76	- 65	- 74	- 51	- 76	- 76	- 63	- 45	- 60	+ 15	+ 7	0	- 39	- 26
Machines textiles .....	- 98	- 97	- 67	- 67	- 67	- 98	- 96	- 70	- 69	- 67	-	-	-	-	-
Moteurs, compresseurs, pompes .....	- 34	- 32	- 28	- 19	- 9	- 71	- 2	0	- 1	- 3	+ 7	- 9	- 12	- 30	- 47
Construction électrique et électronique .....	- 48	- 73	- 55	- 42	- 33	- 46	- 73	- 69	- 39	- 33	+ 10	+ 15	- 29	- 30	- 17
dont : Construction électrique d'équipement .....	- 34	- 66	- 56	- 39	- 28	- 27	- 61	- 61	- 36	- 28	+ 10	+ 14	- 39	- 37	- 26
Appareils électroménagers, radio, télévision .....	- 85	- 96	- 55	- 43	- 39	- 84	- 98	- 87	- 40	- 36	+ 6	+ 58	+ 28	+ 56	+100
Construction d'automobiles et pièces détachées .....	- 68	- 53	- 27	0	0	- 70	- 67	- 41	- 15	- 15	0	0	0	0	0
Construction d'autre matériel de transport .....	+ 6	+ 17	- 2	- 26	- 45	+ 84	+ 17	- 2	- 41	- 55	+ 64	+ 4	- 2	+ 7	+ 20
dont : Construction navale .....	- 20	+ 12	- 14	- 40	- 50	+ 94	- 3	- 5	- 52	- 77	-	-	-	-	-
Construction de cycles et motocycles .....	- 64	-100	- 87	-100	-100	0	-100	-100	-100	-100	+ 64	+ 4	- 2	+ 7	+ 20

<sup>1</sup> Solde net des pourcentages des réponses « supérieur à la normale » et « inférieur à la normale ».



I - 4b.2 — INDUSTRIE MANUFACTURIERE : RESULTATS BRUTS PAR SECTEUR (suite 1)

	D. Entraves à la production <sup>1</sup>																			
	Aucune entrave					Production entravée par insuffisance de														
						demande					main-d'œuvre					équipement				
	1993			1994		1993			1994		1993			1994		1993			1994	
	Juin	Sept.	Déc.	Mars	Juin	Juin	Sept.	Déc.	Mars	Juin	Juin	Sept.	Déc.	Mars	Juin	Juin	Sept.	Déc.	Mars	Juin
<b>Ensemble des industries</b> .....	<b>10</b>	<b>11</b>	<b>10</b>	<b>18</b>	<b>21</b>	<b>85</b>	<b>84</b>	<b>83</b>	<b>72</b>	<b>69</b>	<b>1</b>	<b>2</b>	<b>2</b>	<b>2</b>	<b>5</b>	<b>1</b>	<b>1</b>	<b>2</b>	<b>3</b>	<b>3</b>
<b>I. Biens de consommation</b> .....	<b>10</b>	<b>19</b>	<b>14</b>	<b>14</b>	<b>19</b>	<b>85</b>	<b>78</b>	<b>76</b>	<b>78</b>	<b>72</b>	<b>3</b>	<b>3</b>	<b>2</b>	<b>3</b>	<b>3</b>	<b>1</b>	<b>1</b>	<b>5</b>	<b>3</b>	<b>3</b>
<b>II. Biens d'investissement</b> .....	<b>10</b>	<b>16</b>	<b>15</b>	<b>20</b>	<b>27</b>	<b>82</b>	<b>76</b>	<b>77</b>	<b>70</b>	<b>63</b>	<b>2</b>	<b>2</b>	<b>2</b>	<b>3</b>	<b>7</b>	<b>1</b>	<b>1</b>	<b>2</b>	<b>1</b>	<b>3</b>
<b>III. Biens intermédiaires</b> .....	<b>14</b>	<b>6</b>	<b>8</b>	<b>21</b>	<b>23</b>	<b>84</b>	<b>91</b>	<b>88</b>	<b>63</b>	<b>66</b>	<b>1</b>	<b>1</b>	<b>1</b>	<b>1</b>	<b>4</b>	<b>1</b>	<b>1</b>	<b>1</b>	<b>2</b>	<b>1</b>
Industrie textile .....	18	20	21	28	25	77	72	63	59	64	2	3	4	6	4	1	2	8	3	2
dont : Laine .....	1	16	0	26	14	99	84	84	74	80	0	0	0	0	6	0	0	3	4	0
Coton .....	16	15	37	29	39	81	79	60	54	55	1	1	1	7	3	0	3	0	7	5
Bonneterie .....	15	17	2	14	12	69	65	68	68	71	7	10	13	16	4	3	7	10	2	2
Industrie des chaussures et de l'habillement .....	13	17	16	15	23	78	79	75	77	62	4	5	4	4	4	1	0	0	1	3
dont : Chaussures .....	27	49	49	49	49	73	51	51	51	37	0	0	0	0	0	0	0	0	0	0
Habillement .....	10	11	9	7	18	79	85	80	83	67	5	7	5	4	4	1	1	0	2	3
Industrie du bois et du meuble en bois .....	9	12	9	20	18	88	81	80	74	71	5	4	4	3	6	0	2	4	3	1
dont : Bois .....	16	11	21	36	37	80	76	67	54	48	3	4	5	3	9	0	1	4	4	2
Meubles en bois .....	5	11	1	9	4	93	85	89	88	88	7	3	3	3	4	0	2	4	2	0
Papiers et cartons .....	24	11	7	37	31	73	86	83	62	53	2	2	0	0	3	1	1	1	1	1
dont : Production de papier et carton .....	29	0	7	67	57	71	100	91	33	18	0	0	0	0	0	0	0	0	0	0
Transformation de papier et carton .....	21	19	7	14	9	75	76	77	84	81	3	3	0	0	6	3	2	2	1	2
Industrie du cuir .....	0	0	0	0	0	95	100	100	46	48	0	0	0	0	0	14	14	14	65	66
Transformation de matières plastiques .....	32	0	0	5	34	68	99	100	95	66	0	1	0	0	0	0	0	0	0	0
Raffinage de pétrole .....	—	—	—	—	—	—	—	—	—	—	—	—	—	—	—	—	—	—	—	—
Production et première transformation des métaux .....	13	0	1	22	26	86	100	97	52	63	0	0	0	2	5	1	0	0	1	1
dont : Métaux ferreux .....	15	0	2	24	26	84	100	97	45	60	0	0	0	2	6	1	0	0	0	0
Métaux non ferreux .....	3	0	0	24	28	97	100	98	74	70	0	0	0	0	0	0	0	2	2	2
Industrie des produits minéraux non métalliques .....	27	52	48	50	59	63	43	41	43	31	1	2	2	1	0	1	0	6	4	9
dont : Matériaux de construction, céramique pour le bâtiment et l'industrie, verre plat .....	27	56	53	51	61	67	40	40	44	36	1	0	2	1	0	1	1	1	1	1
Industrie chimique .....	0	0	0	0	0	98	98	98	96	97	0	0	0	0	0	0	0	0	1	1
Production de fibres artificielles et synthétiques .....	47	46	44	40	46	53	54	56	60	54	0	0	0	0	0	0	0	0	48	54
Fabrication d'ouvrages en métaux .....	3	6	6	17	22	92	86	86	74	69	2	5	4	1	3	2	2	2	4	2
Construction de machines et de matériel mécanique .....	6	5	2	13	17	88	90	90	80	70	2	2	3	3	6	0	1	3	1	2
dont : Machines et tracteurs agricoles .....	0	4	3	4	5	100	96	96	93	94	0	0	1	1	1	0	0	0	2	1
Machines-outils .....	0	9	9	0	15	100	81	80	100	84	0	0	0	0	1	0	0	11	0	0
Machines textiles .....	0	0	0	0	52	100	99	99	99	47	0	0	2	0	2	0	1	1	1	0
Moteurs, compresseurs, pompes .....	14	5	0	18	8	83	85	92	80	67	0	0	13	0	12	0	0	5	2	8
Construction électrique et électronique .....	2	3	2	13	8	93	91	96	84	91	0	1	0	1	15	1	1	1	2	1
dont : Construction électrique d'équipement .....	4	4	3	10	8	89	87	94	85	90	0	1	0	1	21	2	1	2	3	2
Appareils électroménagers, radio, télévision .....	0	0	0	12	0	100	100	100	88	100	0	0	0	0	0	0	0	0	0	0
Construction d'automobiles et pièces détachées .....	14	47	47	28	56	86	53	53	72	44	0	0	0	0	0	0	0	0	0	0
Construction d'autre matériel de transport .....	1	0	0	0	13	66	72	78	72	65	6	0	0	6	0	0	0	0	0	0
dont : Construction navale .....	1	0	0	0	12	92	89	100	100	88	0	0	0	0	0	0	0	0	0	0
Construction de cycles et motocycles .....	0	0	0	0	0	100	100	100	100	100	0	0	0	0	0	0	0	0	0	0

<sup>1</sup> En pourcentage du total des entreprises.

I - 4b.2 — INDUSTRIE MANUFACTURIERE : RESULTATS BRUTS PAR SECTEUR (suite 2)

	E. Appréciation de la capacité de production installée <sup>1</sup>					F. Degré d'utilisation de la capacité de production installée (%)					G. Durée moyenne de production assurée (en mois)				
	1993			1994		1993			1994		1993		1994		
	Juin	Septembre	Décembre	Mars	Juin	Juin	Septembre	Décembre	Mars	Juin	Juin	4 <sup>e</sup> trim.	1 <sup>er</sup> trim.	2 <sup>e</sup> trim.	Juin
<b>Ensemble des industries</b> .....	+ 50	+ 51	+ 47	+ 37	+ 33	75,4	75,4	75,7	77,2	78,6	3,0	2,9	2,9	2,8	2,8
<b>I. Biens de consommation</b> .....	+ 49	+ 50	+ 49	+ 42	+ 45	77,3	77,6	76,9	77,3	77,1	2,1	2,1	2,1	2,1	2,1
<b>II. Biens d'investissement</b> .....	+ 47	+ 50	+ 52	+ 46	+ 34	75,6	75,4	74,7	74,9	77,3	4,5	4,2	4,1	4,0	4,0
<b>III. Biens intermédiaires</b> .....	+ 58	+ 56	+ 48	+ 32	+ 26	72,8	72,9	74,6	78,6	80,5	1,8	1,8	1,9	2,0	2,0
Industrie textile .....	+ 49	+ 45	+ 32	+ 29	+ 32	71,1	73,4	75,9	78,2	78,8	1,7	1,9	1,7	1,8	1,7
dont : Laine .....	+ 91	+ 76	+ 62	+ 63	+ 67	60,8	62,1	64,8	71,9	69,2	1,0	1,2	1,3	1,3	1,3
Coton .....	+ 50	+ 43	+ 23	+ 17	+ 25	71,0	73,1	83,0	81,5	83,9	2,3	2,8	2,2	2,2	2,1
Bonneterie .....	+ 30	+ 40	+ 38	+ 48	+ 49	71,8	71,7	69,2	66,4	69,4	1,9	1,5	1,5	1,8	1,7
Industrie des chaussures et de l'habillement .....	+ 56	+ 58	+ 59	+ 62	+ 59	72,1	72,8	70,4	70,5	69,9	1,9	2,0	1,7	2,0	1,9
dont : Chaussures .....	+ 33	+ 26	+ 27	+ 22	+ 37	76,6	82,3	80,9	80,4	80,1	2,2	3,1	2,1	2,7	2,4
Habillement .....	+ 62	+ 65	+ 65	+ 70	+ 64	71,1	70,7	68,1	68,5	67,8	1,8	1,8	1,6	1,8	1,8
Industrie du bois et du meuble en bois .....	+ 52	+ 50	+ 54	+ 49	+ 44	77,0	78,7	80,7	80,4	80,2	1,3	1,4	1,5	1,4	1,4
dont : Bois .....	+ 53	+ 38	+ 55	+ 50	+ 39	76,8	78,6	83,3	81,3	84,3	1,5	1,5	1,7	1,8	1,8
Meubles en bois .....	+ 51	+ 59	+ 52	+ 48	+ 46	77,2	78,7	78,9	79,8	77,2	1,1	1,3	1,3	1,2	1,2
Papiers et cartons .....	+ 60	+ 80	+ 58	+ 55	+ 35	78,5	78,6	78,8	79,4	83,4	0,9	0,9	0,9	1,0	1,1
dont : Production de papier et carton .....	+ 69	+ 98	+ 42	+ 31	+ 17	83,2	84,3	84,3	92,0	90,3	0,8	0,9	0,9	1,0	1,1
Transformation de papier et carton .....	+ 54	+ 67	+ 71	+ 74	+ 48	74,9	74,3	74,7	69,8	78,0	1,1	1,0	1,0	1,0	1,1
Industrie du cuir .....	+ 85	+ 85	+ 96	- 40	- 38	64,5	67,7	74,1	83,3	80,6	1,5	1,8	2,2	2,3	2,0
Transformation de matières plastiques .....	+ 20	- 23	- 24	+ 33	+ 42	78,0	77,4	77,8	81,3	81,0	2,7	2,3	2,4	2,3	2,3
Production et première transformation des métaux .....	+ 71	+ 74	+ 65	+ 34	+ 23	70,2	69,5	70,5	77,9	80,8	1,6	1,8	2,0	2,1	2,2
dont : Métaux ferreux .....	+ 70	+ 72	+ 67	+ 26	+ 21	68,7	68,3	69,6	77,1	80,1	1,5	1,8	1,9	2,0	2,1
Métaux non ferreux .....	+ 75	+ 83	+ 61	+ 65	+ 8	77,1	75,8	75,2	84,5	87,9	2,4	1,9	2,1	2,0	2,2
Industrie des produits minéraux non métalliques .....	+ 20	+ 31	+ 43	+ 22	+ 4	83,9	83,5	81,6	85,8	86,2	2,1	2,0	2,1	2,1	2,1
dont : Matériaux de construction, céramique pour le bâtiment et l'industrie, verre plat .....	+ 24	+ 38	+ 48	+ 31	+ 14	82,6	82,6	80,3	84,4	85,2	2,0	1,9	2,1	2,1	2,2
Industrie chimique .....	+ 30	+ 35	+ 26	+ 18	+ 23	76,2	74,4	76,7	77,3	77,6	-	-	-	-	-
Production de fibres artificielles et synthétiques .....	+100	+ 54	+ 44	0	0	90,0	89,9	91,0	93,2	92,9	1,8	1,9	2,0	2,2	2,3
Fabrication d'ouvrages en métaux .....	+ 65	+ 65	+ 66	+ 54	+ 42	70,0	71,3	70,9	68,5	73,8	3,6	3,2	3,4	3,2	3,2
Construction de machines et de matériel mécanique .....	+ 64	+ 63	+ 53	+ 43	+ 39	69,4	70,5	72,3	72,8	74,1	3,4	3,6	3,6	3,6	3,6
dont : Machines et tracteurs agricoles .....	+ 99	+ 99	+ 98	+ 94	+ 91	56,2	55,3	61,3	65,2	69,1	6,7	6,7	6,7	6,9	6,7
Machines-outils .....	+ 78	+ 88	+ 33	+ 17	+ 56	73,1	73,6	84,4	80,8	79,4	3,3	3,4	3,3	3,5	3,4
Machines textiles .....	+ 98	+100	+ 97	+ 24	+ 15	75,7	77,7	78,9	84,2	84,2	3,2	4,6	4,9	5,0	4,9
Moteurs, compresseurs, pompes .....	+ 47	+ 64	+ 40	+ 33	+ 33	74,5	72,5	69,9	70,2	70,1	3,9	3,4	3,2	3,0	3,1
Construction électrique et électronique .....	+ 69	+ 68	+ 75	+ 72	+ 45	76,7	75,8	71,8	69,6	76,2	4,5	3,9	3,8	3,6	3,6
dont : Construction électrique d'équipement .....	+ 61	+ 59	+ 69	+ 62	+ 30	78,1	78,5	72,9	69,2	77,9	5,7	4,9	4,9	4,5	4,5
Appareils électroménagers, radio, télévision .....	+ 92	+ 94	+ 98	+ 98	+ 88	72,7	70,6	70,0	70,1	71,6	1,6	1,5	1,4	1,4	1,4
Construction d'automobiles et pièces détachées .....	+ 29	+ 28	+ 28	0	+ 25	90,9	92,2	92,2	92,7	93,9	4,1	3,9	4,1	4,2	4,2
Construction d'autre matériel de transport .....	+ 25	+ 22	+ 28	+ 53	+ 72	76,2	68,7	72,0	75,0	63,3	11,5	10,8	10,8	10,5	10,3
dont : Construction navale .....	+ 12	+ 10	+ 8	+ 11	+ 47	75,3	72,8	76,2	81,7	63,6	3,9	3,3	2,7	3,6	4,1
Construction de cycles et motocycles .....	+100	+ 64	+100	+100	+100	51,5	43,4	52,1	61,9	50,3	2,2	1,6	1,8	1,7	1,4

<sup>1</sup> Solde net des pourcentages des réponses indiquant une capacité « plus que suffisante » ou « insuffisante ».

I - 4b.2 — INDUSTRIE MANUFACTURIERE : RESULTATS BRUTS PAR SECTEUR (suite 3)

	H. Prévision de la demande au cours des trois prochains mois <sup>1</sup>					I. Prévision de l'emploi au cours des trois prochains mois <sup>2</sup>					J. Prévision des prix de vente au cours des trois prochains mois <sup>2</sup>				
	1993		1994			1993		1994			1993		1994		
	Juin	4 <sup>e</sup> trim.	1 <sup>er</sup> trim.	2 <sup>e</sup> trim.	Juin	Juin	4 <sup>e</sup> trim.	1 <sup>er</sup> trim.	2 <sup>e</sup> trim.	Juin	Juin	4 <sup>e</sup> trim.	1 <sup>er</sup> trim.	2 <sup>e</sup> trim.	Juin
<b>Ensemble des industries</b> .....	- 31	- 17	- 1	- 3	- 4	- 23	- 23	- 11	- 8	- 6	- 5	- 3	+ 5	+ 8	+ 12
<b>I. Biens de consommation</b> .....	- 28	- 12	- 2	- 8	- 14	- 33	- 28	- 17	- 15	- 21	- 4	- 6	- 5	- 2	0
<b>II. Biens d'investissement</b> .....	- 27	- 22	- 9	+ 1	+ 6	- 26	- 25	- 15	- 6	0	- 13	- 8	- 1	- 1	0
<b>III. Biens intermédiaires</b> .....	- 39	- 20	+ 5	- 4	- 4	- 14	- 24	- 5	- 6	- 2	+ 10	+ 12	+ 23	+ 29	+ 37
Industrie textile .....	- 18	- 13	- 3	- 9	- 4	- 16	- 5	- 4	- 9	- 7	- 14	+ 3	+ 4	+ 12	+ 10
dont : Laine .....	- 42	- 41	- 30	- 49	- 55	- 46	- 12	- 10	- 28	- 24	- 65	- 23	- 2	+ 7	+ 7
Coton .....	- 4	- 2	+ 8	- 7	+ 1	- 2	+ 4	- 5	- 11	- 9	- 7	+ 23	+ 27	+ 22	+ 13
Bonneterie .....	- 35	- 43	- 34	- 35	- 26	- 14	- 41	- 31	- 19	- 17	- 10	- 8	- 3	+ 2	+ 1
Industrie des chaussures et de l'habillement .....	- 40	- 27	- 30	- 20	- 13	- 33	- 28	- 28	- 23	- 26	- 7	- 1	- 3	+ 6	+ 6
dont : Chaussures .....	+ 2	- 21	- 18	- 29	- 20	- 33	- 3	- 1	- 21	- 23	0	- 12	+ 6	+ 7	+ 7
Habillement .....	- 49	- 28	- 32	- 18	- 11	- 33	- 34	- 33	- 23	- 27	- 8	+ 1	- 5	+ 5	+ 5
Industrie du bois et du meuble en bois .....	- 39	- 28	- 21	- 23	- 28	- 28	- 22	- 19	- 16	- 21	+ 2	+ 16	+ 4	+ 6	+ 16
dont : Bois .....	- 55	- 30	- 12	- 19	- 26	- 33	- 21	- 14	- 2	- 6	+ 6	+ 12	+ 14	+ 17	+ 33
Meubles en bois .....	- 28	- 27	- 27	- 26	- 29	- 24	- 23	- 23	- 28	- 33	- 2	+ 20	- 3	- 2	+ 3
Papiers et cartons .....	- 29	- 16	- 4	+ 11	+ 19	- 29	- 34	- 12	- 6	- 5	- 32	- 19	+ 9	+ 33	+ 52
dont : Production de papier et carton .....	- 27	- 2	+ 17	+ 13	+ 22	- 26	- 31	- 3	- 2	0	- 48	+ 6	+ 33	+ 41	+ 60
Transformation de papier et carton .....	- 31	- 27	- 20	+ 10	+ 16	- 31	- 36	- 18	- 8	- 10	- 20	- 37	+ 10	+ 27	+ 45
Industrie du cuir .....	- 95	- 47	+ 10	+ 3	- 4	- 99	- 13	+ 32	0	0	- 64	- 1	- 14	+ 51	+ 52
Transformation de matières plastiques .....	- 19	- 40	- 5	- 7	- 25	- 14	- 11	- 6	0	- 2	- 11	- 1	0	+ 1	+ 3
Raffinage de pétrole .....	0	0	0	0	0	-	-	-	-	-	-	-	-	-	-
Production et première transformation des métaux .....	- 59	- 23	+ 16	- 3	+ 4	- 9	- 41	- 3	- 6	+ 1	+ 55	+ 34	+ 45	+ 47	+ 57
dont : Métaux ferreux .....	- 64	- 24	+ 24	- 7	+ 1	- 11	- 48	- 3	- 4	+ 5	+ 69	+ 45	+ 57	+ 54	+ 64
Métaux non ferreux .....	- 35	- 20	- 4	+ 21	+ 20	- 1	- 10	+ 5	- 5	- 3	- 9	- 20	+ 30	+ 44	+ 54
Industrie des produits minéraux non métalliques .....	- 16	- 21	- 6	+ 7	+ 14	- 39	- 24	- 13	- 4	+ 2	- 2	+ 5	- 4	+ 6	+ 8
dont : Matériaux de construction, céramique pour le bâtiment et l'industrie, verre plat .....	- 20	- 25	- 8	+ 6	+ 13	- 36	- 25	- 12	- 5	- 1	+ 1	+ 3	- 2	+ 5	+ 8
Industrie chimique .....	- 23	- 4	+ 8	+ 3	- 14	- 1	- 1	- 1	0	0	- 25	- 9	- 4	+ 3	+ 11
Production de fibres artificielles et synthétiques .....	- 15	- 11	+ 20	+ 33	+ 100	- 15	+ 8	+ 24	+ 4	0	- 62	+ 9	- 4	+ 33	+ 100
Fabrication d'ouvrages en métaux .....	- 33	- 33	- 15	- 5	- 1	- 27	- 35	- 21	- 13	- 5	- 21	- 21	- 10	- 7	- 8
Construction de machines et de matériel mécanique .....	- 48	- 17	- 4	0	- 2	- 41	- 28	- 16	- 10	- 4	- 14	- 5	- 5	- 11	- 10
dont : Machines et tracteurs agricoles .....	- 98	- 2	+ 46	+ 60	+ 47	- 96	- 18	+ 13	+ 31	+ 1	- 5	+ 7	- 18	- 17	- 45
Machines-outils .....	- 48	- 9	+ 9	+ 35	+ 16	- 55	- 46	- 25	- 7	+ 6	- 11	- 10	+ 5	+ 16	0
Machines textiles .....	- 77	- 58	- 48	- 35	- 45	- 85	- 67	- 53	- 50	- 52	0	+ 1	0	- 45	- 45
Moteurs, compresseurs, pompes .....	- 45	- 6	+ 2	- 4	+ 18	- 16	- 11	+ 5	+ 3	+ 28	- 9	- 2	- 6	- 9	0
Construction électrique et électronique .....	- 23	- 13	- 1	+ 2	+ 5	- 33	- 46	- 34	- 14	- 14	- 18	- 41	- 8	- 4	0
dont : Construction électrique d'équipement .....	- 17	- 29	- 22	- 3	+ 11	- 17	- 31	- 25	- 6	- 7	- 20	- 27	+ 16	+ 10	+ 13
Appareils électroménagers, radio, télévision .....	- 40	+ 28	+ 52	+ 17	- 7	- 75	- 87	- 59	- 35	- 33	- 15	- 85	- 70	- 35	- 31
Construction d'automobiles et pièces détachées .....	- 11	+ 2	+ 28	+ 5	- 14	- 40	- 25	+ 6	0	- 28	0	- 4	+ 19	0	0
Construction d'autre matériel de transport .....	- 9	- 9	- 32	- 29	- 29	+ 10	+ 8	- 14	- 31	- 8	- 2	+ 10	+ 5	- 5	- 6
dont : Construction navale .....	- 2	- 17	- 47	- 31	- 28	+ 35	+ 22	+ 6	+ 2	+ 19	- 4	+ 31	- 6	- 9	- 12
Construction de cycles et motocycles .....	- 45	- 83	- 80	- 68	- 80	- 45	- 21	- 18	- 66	- 66	0	+ 3	+ 44	0	0

<sup>1</sup> Solde net des pourcentages des réponses « plus ferme » et « plus faible ».

<sup>2</sup> Solde net des pourcentages des réponses « en augmentation » et « en diminution ».

# I - 4b.3 — INDUSTRIE MANUFACTURIERE

Valeur chiffrée des courbes synthétiques régionales et de leurs composantes

Région flamande

	Evolution						Appréciation						Prévisions				Courbe synthétique		p.m. Prix de vente <sup>1</sup>				
	rythme de production		commandes du marché intérieur		commandes à l'exportation		carnet de commandes total		carnet de commandes à l'exportation		stocks de produits finis		emploi		demande				évolution		prévisions		
	Série lissée <sup>2</sup>	Série brute dessaisonnalisée	Série lissée <sup>2</sup>	Série brute dessaisonnalisée	Série lissée <sup>2</sup>	Série brute dessaisonnalisée	Série lissée <sup>2</sup>	Série brute dessaisonnalisée	Série lissée <sup>2</sup>	Série brute dessaisonnalisée	Série lissée <sup>2</sup>	Série brute dessaisonnalisée	Série lissée <sup>2</sup>	Série brute dessaisonnalisée	Série lissée <sup>2</sup>	Série brute dessaisonnalisée	Série lissée <sup>2</sup>	Série brute dessaisonnalisée	Série lissée <sup>2</sup>	Série brute dessaisonnalisée	Série lissée <sup>2</sup>	Série brute dessaisonnalisée	
1992 Juin	- 9,4	- 8	-15,6	-11	-14,5	-23	-27,5	-28	-28,6	-29	+13,5	+12	-12,8	-14	-15,0	-14	-17,2	-17,4	- 3,0	- 2	+ 5,4	+ 8	
Juillet	-10,4	-10	-17,0	-18	-15,9	-19	-28,8	-28	-29,4	-24	+14,8	+14	-14,0	-11	-15,6	-16	-17,8	-17,5	- 4,3	- 3	+ 2,1	+ 8	
Août	-11,6	-11	-18,0	-19	-17,4	- 8	-31,4	-27	-31,6	-29	+16,1	+18	-15,4	-16	-16,8	-15	-19,0	-17,9	- 6,3	- 4	- 1,8	- 1	
Septembre	-13,1	-13	-18,8	-16	-19,3	- 3	-35,5	-34	-34,9	-33	+17,8	+16	-16,4	-19	-18,3	-21	-21,1	-19,4	- 8,4	-10	- 5,3	-11	
Octobre	-14,9	-21	-19,6	-20	-20,6	-21	-40,4	-43	-38,4	-42	+19,5	+19	-16,9	-17	-19,3	-18	-23,4	-25,1	-10,9	-11	- 7,5	- 9	
Novembre	-16,3	-15	-20,9	-20	-21,4	-28	-44,9	-46	-41,6	-42	+20,8	+22	-17,0	-18	-20,0	-23	-25,5	-26,8	-12,9	-15	- 7,5	-10	
Décembre	-17,0	-17	-22,8	-33	-21,9	-26	-48,0	-53	-43,8	-49	+20,6	+25	-17,0	-17	-20,1	-25	-26,6	-30,6	-14,0	-15	- 6,5	- 5	
1993 Janvier	-16,3	-21	-24,8	-21	-21,6	-22	-49,6	-49	-44,8	-44	+18,9	+27	-17,3	-14	-19,4	-18	-26,8	-27,0	-14,8	-13	- 5,5	- 4	
Février	-14,1	-18	-26,6	-31	-20,8	-18	-49,8	-54	-45,0	-49	+16,6	+13	-18,0	-16	-19,4	-11	-26,5	-26,3	-15,0	-19	- 5,0	- 5	
Mars	-11,9	0	-27,8	-26	-19,8	- 9	-49,3	-47	-45,0	-44	+14,5	+12	-19,0	-19	-19,8	-22	-26,2	-22,4	-14,5	-21	- 4,8	-10	
Avril	- 9,6	- 4	-28,0	-28	-18,8	-32	-48,1	-54	-44,5	-48	+13,5	+14	-20,0	-24	-20,1	-16	-25,8	-27,5	-13,4	-15	- 4,3	- 5	
Mai	- 8,5	- 9	-27,5	-30	-18,0	-19	-46,8	-47	-43,9	-42	+13,5	+11	-20,6	-23	-20,9	-21	-25,4	-25,3	-11,8	-11	- 3,8	0	
Juin	- 8,4	-10	-26,5	-24	-17,6	-17	-46,0	-46	-43,6	-42	+13,5	+16	-20,3	-21	-21,1	-23	-25,0	-24,9	- 9,8	- 7	- 3,3	- 2	
Juillet	- 8,3	- 8	-25,3	-31	-17,1	-18	-45,1	-45	-43,4	-44	+13,4	+16	-19,3	-17	-20,4	-24	-24,4	-25,4	- 8,3	- 7	- 3,0	- 3	
Août	- 8,3	- 8	-23,5	-24	-16,1	-15	-43,3	-45	-42,6	-46	+12,8	+13	-18,1	-20	-18,9	-20	-23,2	-23,9	- 7,1	-10	- 2,8	- 4	
Septembre	- 8,1	-14	-21,9	-20	-14,0	- 5	-40,9	-42	-41,4	-43	+11,8	+13	-16,8	-16	-16,8	-17	-21,8	-21,3	- 6,1	- 4	- 1,9	- 3	
Octobre	- 7,5	- 8	-20,1	-22	-10,9	-17	-38,4	-36	-39,4	-38	+10,3	+10	-15,3	-17	-13,6	-11	-19,5	-19,9	- 5,5	- 7	- 0,6	+ 7	
Novembre	- 6,4	- 8	-18,0	-19	- 7,8	-13	-35,3	-36	-36,1	-39	+ 8,1	+ 9	-13,8	-14	-10,3	-14	-16,8	-19,0	- 5,0	- 3	+ 0,6	+ 2	
Décembre	- 4,1	- 4	-15,9	-14	- 5,0	+ 9	-32,4	-34	-32,9	-32	+ 6,3	+ 3	-12,3	-10	- 7,5	- 4	-14,4	-11,5	- 4,8	- 5	+ 1,9	- 1	
1994 Janvier	- 0,9	- 3	-13,5	-15	- 3,5	- 4	-29,8	-28	-29,9	-28	+ 4,9	+ 5	-11,1	-11	- 5,1	- 1	-11,8	-11,9	- 4,8	0	+ 2,9	+ 6	
Février	+ 1,9	+ 5	-10,9	-11	- 2,5	- 3	-27,0	-27	-27,4	-28	+ 4,1	+ 4	-10,8	-11	- 4,0	- 5	- 9,7	-10,5	- 4,6	- 7	+ 3,6	0	
Mars	.	+ 5	.	- 3	.	+ 7	.	.	.	-25	.	+ 4	.	- 8	.	- 6	.	- 7,3	.	- 8	.	+ 4	
Avril	.	+11	.	- 9	.	- 3	.	.	-21	.	-18	.	+ 3	.	- 9	.	- 2	.	- 6,8	.	- 4	.	+ 5
Mai	.	+ 4	.	- 4	.	+ 8	.	.	-24	.	-23	.	+ 4	.	-12	.	- 1	.	- 7,0	.	- 2	.	+11
Juin	.	+ 6	.	- 2	.	+ 2	.	.	-22	.	-25	.	+ 7	.	-17	.	- 6	.	- 8,9	.	+ 1	.	+10

<sup>1</sup> Les indicateurs de prix ne sont pas pris en considération pour le calcul de la courbe synthétique parce qu'ils ne présentent pas de profil conjoncturel. Etant donné qu'ils fournissent néanmoins une information tant rapide que fiable les indicateurs de prix sont repris p.m.

<sup>2</sup> Le lissage est effectué sur les données brutes dessaisonnalisées.

# I - 4b.3 — INDUSTRIE MANUFACTURIERE

Valeur chiffrée des courbes synthétiques régionales et de leurs composantes (suite 1)

Région wallonne

	Evolution						Appréciation						Prévisions				Courbe synthétique		p.m. Prix de vente <sup>1</sup>				
	rythme de production		commandes du marché intérieur		commandes à l'exportation		carnet de commandes total		carnet de commandes à l'exportation		stocks de produits finis		emploi		demande				évolution		prévisions		
	Série lissée <sup>2</sup>	Série brute dessaisonnalisée	Série lissée <sup>2</sup>	Série brute dessaisonnalisée	Série lissée <sup>2</sup>	Série brute dessaisonnalisée	Série lissée <sup>2</sup>	Série brute dessaisonnalisée	Série lissée <sup>2</sup>	Série brute dessaisonnalisée	Série lissée <sup>2</sup>	Série brute dessaisonnalisée	Série lissée <sup>2</sup>	Série brute dessaisonnalisée	Série lissée <sup>2</sup>	Série brute dessaisonnalisée	Série lissée <sup>2</sup>	Série brute dessaisonnalisée	Série lissée <sup>2</sup>	Série brute dessaisonnalisée	Série lissée <sup>2</sup>	Série brute dessaisonnalisée	
1992	Jun	- 4,8	- 1	-18,4	-15	-15,8	- 1	-44,4	-48	-44,9	-46	+ 5,6	+ 5	-18,9	-20	-38,6	-35	-24,8	-21,4	-14,6	-18	-19,4	-25
	Juillet	- 7,4	- 5	-18,9	-17	-21,3	-27	-47,0	-43	-47,4	-46	+ 7,1	+ 7	-21,3	-23	-42,6	-44	-27,6	-26,5	-15,8	- 7	-23,1	-19
	Août	-10,4	- 9	-19,6	-21	-24,6	-20	-49,8	-49	-49,6	-55	+ 8,9	+ 8	-23,8	-20	-45,3	-48	-30,0	-28,8	-19,1	-12	-27,1	-23
	Septembre	-13,4	-20	-20,6	-19	-25,4	-33	-52,6	-53	-51,8	-54	+10,4	+14	-26,0	-28	-46,4	-52	-31,8	-34,1	-24,0	-21	-30,4	-36
	Octobre	-15,9	-19	-22,4	-40	-26,6	-23	-55,3	-55	-53,6	-48	+11,4	+12	-28,1	-28	-46,3	-45	-33,2	-33,8	-28,1	-36	-32,6	-34
	Novembre	-16,8	-16	-23,9	-28	-28,0	-30	-57,3	-59	-54,6	-55	+11,1	+14	-29,3	-31	-45,4	-49	-33,8	-35,3	-31,4	-34	-31,6	-37
	Décembre	-16,8	-16	-24,5	+12	-29,5	+ 1	-58,8	-61	-54,8	-57	+ 9,9	+11	-29,4	-30	-43,5	-43	-33,4	-25,6	-31,0	-33	-27,3	-32
1993	Janvier	-16,4	-22	-24,8	-24	-31,0	-35	-59,3	-61	-54,9	-54	+ 8,6	+ 7	-28,8	-31	-41,4	-38	-33,0	-34,0	-27,1	-32	-21,9	-11
	Février	-14,6	- 3	-24,1	-30	-31,6	-35	-58,8	-56	-55,0	-55	+ 7,5	+ 4	-27,8	-25	-41,4	-35	-32,5	-30,4	-22,3	-19	-14,9	-19
	Mars	-12,9	-19	-23,4	-23	-30,3	-31	-58,3	-57	-54,9	-55	+ 7,1	+ 7	-26,8	-26	-43,1	-50	-31,9	-33,5	-16,9	-16	- 8,0	-14
	Avril	-11,1	-16	-23,3	-23	-26,8	-19	-57,3	-62	-54,4	-57	+ 7,4	+ 4	-26,1	-27	-45,5	-38	-31,6	-30,8	-13,0	0	- 2,5	+ 1
	Mai	- 8,0	- 5	-22,6	-35	-21,6	-34	-56,1	-55	-53,6	-52	+ 7,6	+ 9	-25,6	-26	-48,5	-54	-30,9	-33,8	-10,9	- 9	+ 2,6	+ 3
	Juin	- 5,9	+ 1	-21,4	-18	-15,8	- 9	-55,1	-57	-52,4	-54	+ 7,9	+ 9	-24,9	-27	-49,3	-50	-29,8	-27,9	- 9,6	-11	+ 5,9	+ 9
	Juillet	- 4,3	-13	-20,1	-29	-10,9	-15	-53,8	-54	-50,8	-52	+ 8,0	+ 8	-24,1	-22	-47,5	-56	-28,6	-31,1	- 8,4	-17	+ 7,4	+ 8
	Août	- 2,6	- 1	-18,1	-19	- 5,3	- 2	-52,4	-51	-49,3	-48	+ 8,0	+ 8	-23,4	-23	-44,1	-42	-26,6	-24,3	- 6,9	- 8	+ 8,1	+ 9
	Septembre	- 2,3	- 2	-15,9	-12	+ 1,0	+19	-51,1	-52	-47,8	-43	+ 7,4	+ 8	-23,0	-23	-38,9	-44	-24,6	-20,6	- 5,6	- 4	+ 8,4	+ 8
	Octobre	- 2,4	- 3	-14,9	-18	+ 6,4	-34	-49,9	-49	-46,8	-46	+ 6,1	+10	-22,8	-39	-33,3	-31	-22,9	-28,8	- 4,6	0	+ 8,6	+ 7
	Novembre	- 2,5	-24	-12,9	- 3	+10,8	+13	-48,8	-50	-46,4	-48	+ 4,9	+ 3	-22,1	-35	-27,4	-27	-21,4	-22,1	- 4,4	+ 5	+ 8,9	+13
	Décembre	- 2,4	+33	-11,6	+ 9	+10,9	+15	-47,8	-43	-46,3	-43	+ 3,9	- 4	-21,1	-20	-21,8	-22	-19,9	- 8,4	- 4,6	- 5	+ 8,9	+ 9
1994	Janvier	- 2,1	- 1	-12,9	-17	+ 7,6	-13	-46,9	-45	-46,3	-48	+ 3,9	- 3	-19,9	-15	-16,6	-11	-18,8	-18,4	- 4,5	- 8	+ 8,6	+11
	Février	- 2,0	-13	-12,3	-30	+ 4,5	+12	-46,4	-47	-45,9	-46	+ 4,6	+ 9	-18,9	-21	-11,4	-17	-17,5	-21,4	- 3,1	-17	+ 8,4	+ 5
	Mars	.	- 3	.	- 1	.	0	.	-53	.	-47	.	+ 5	.	-18	.	- 6	.	-16,6	.	+ 4	.	+ 5
	Avril	.	+ 9	.	-19	.	0	.	-46	.	-43	.	+ 6	.	-15	.	- 1	.	-15,1	.	+ 4	.	+ 8
	Mai	.	+ 3	.	- 7	.	0	.	-37	.	-37	.	+14	.	-20	.	+ 7	.	-13,1	.	- 2	.	+20
	Juin	.	- 4	.	+10	.	- 5	.	-39	.	-39	.	+ 3	.	- 7	.	- 1	.	-11,0	.	+ 8	.	+18

<sup>1</sup> Les indicateurs de prix ne sont pas pris en considération pour le calcul de la courbe synthétique parce qu'ils ne présentent pas de profil conjoncturel. Etant donné qu'ils fournissent néanmoins une information tant rapide que fiable les indicateurs de prix sont repris p.m.

<sup>2</sup> Le lissage est effectué sur les données brutes dessaisonnées.

I - 4b.4 — INDUSTRIE MANUFACTURIERE : RESULTATS BRUTS PAR REGION

	A. Appréciation du carnet de commandes total <sup>1</sup>					B. Appréciation du niveau des stocks de produits finis <sup>1</sup>				
	1993		1994			1993		1994		
	Juin	4 <sup>e</sup> trimestre	1 <sup>er</sup> trimestre	2 <sup>e</sup> trimestre	Juin	Juin	4 <sup>e</sup> trimestre	1 <sup>er</sup> trimestre	2 <sup>e</sup> trimestre	Juin
<b>REGION FLAMANDE</b>										
Ensemble des industries .....	- 41	- 39	- 25	- 20	- 17	+ 18	+ 6	+ 4	+ 6	+ 9
I. Biens de consommation .....	- 51	- 41	- 32	- 30	- 27	+ 33	+ 14	+ 13	+ 23	+ 27
II. Biens d'investissement .....	- 57	- 49	- 38	- 37	- 34	+ 12	+ 3	- 4	- 5	- 1
III. Biens intermédiaires .....	- 24	- 33	- 12	+ 1	+ 4	+ 10	+ 4	+ 4	+ 4	+ 4
dont :										
Industrie textile (y compris la confection et la bonneterie) .....	- 44	- 26	- 20	- 19	- 17	+ 26	0	+ 9	+ 20	+ 23
Industrie de la transformation du bois .....	- 50	- 38	- 46	- 51	- 41	+ 36	+ 23	+ 27	+ 34	+ 36
Industrie du papier et carton (fabrication et transformation) .....	- 5	- 26	- 27	- 31	- 14	+ 24	- 5	- 6	- 10	- 6
Industries de la chimie, de la transformation de matières plastiques et du raffinage de pétrole	+ 2	- 21	+ 1	+ 20	+ 19	+ 3	+ 6	0	- 5	- 8
Industrie des produits minéraux non métalliques	- 46	- 40	- 22	- 19	- 3	- 9	- 5	- 13	- 11	- 18
Industrie des fabrications métalliques .....	- 63	- 55	- 39	- 35	- 34	+ 20	+ 8	+ 3	+ 1	+ 8
<b>REGION WALLONNE</b>										
Ensemble des industries .....	- 53	- 50	- 47	- 39	- 35	+ 9	+ 2	+ 6	+ 8	+ 4
I. Biens de consommation .....	- 53	- 30	- 6	+ 3	+ 27	+ 20	+ 19	+ 24	+ 6	+ 6
II. Biens d'investissement .....	- 29	- 35	- 37	- 28	- 26	+ 13	+ 8	+ 10	+ 8	- 2
III. Biens intermédiaires .....	- 67	- 59	- 51	- 44	- 45	+ 2	- 2	- 5	0	- 2
dont :										
Industrie textile (y compris la confection et la bonneterie) .....	- 69	- 84	- 72	- 41	- 42	+ 17	+ 33	+ 55	+ 42	+ 40
Industrie de la transformation du bois .....	- 82	- 50	- 18	+ 7	+ 41	- 10	- 2	+ 2	- 3	+ 1
Industrie du papier et carton (fabrication et transformation) .....	- 55	- 14	- 18	0	- 7	+ 44	+ 30	- 10	+ 1	- 33
Industries de la chimie, de la transformation de matières plastiques et du raffinage de pétrole	- 19	- 25	- 4	+ 1	- 8	- 5	- 10	- 9	0	0
Industrie des produits minéraux non métalliques	- 31	- 23	+ 2	+ 2	+ 20	+ 24	+ 22	+ 18	- 9	- 22
Industrie des fabrications métalliques .....	- 44	- 45	- 50	- 42	- 41	+ 15	+ 3	+ 14	+ 19	+ 14

<sup>1</sup> Solde net des pourcentages des réponses « supérieur à la normale » et « inférieur à la normale ».

I - 4b.4 — INDUSTRIE MANUFACTURIERE : RESULTATS BRUTS PAR REGION (suite 1)

	C. Appréciation de la capacité de production installée <sup>1</sup>					D. Degré d'utilisation de la capacité de production installée (%)					E. Durée moyenne de production assurée (mois)				
	1993			1994		1993			1994		1993		1994		
	Juin	Septembre	Décembre	Mars	Juin	Juin	Septembre	Décembre	Mars	Juin	Juin	4 <sup>e</sup> trim.	1 <sup>er</sup> trim.	2 <sup>e</sup> trim.	Juin
<b>REGION FLAMANDE</b>															
Ensemble des industries <sup>2</sup> .....	+ 48	+ 47	+ 45	+ 36	+ 30	77,2	77,5	76,7	78,2	79,9	2,6	2,6	2,7	2,6	2,6
I. Biens de consommation .....	+ 37	+ 41	+ 38	+ 29	+ 28	80,3	80,8	80,8	81,3	81,4	1,6	1,6	1,6	1,7	1,7
II. Biens d'investissement .....	+ 56	+ 58	+ 58	+ 44	+ 39	74,2	73,9	71,9	72,9	76,1	4,4	4,2	4,3	4,3	4,3
III. Biens intermédiaires .....	+ 42	+ 37	+ 32	+ 26	+ 18	77,1	77,0	77,1	79,4	81,2	2,0	2,0	2,0	2,0	2,1
dont :															
Industrie textile (y compris la confection et la bonneterie) .....	+ 49	+ 45	+ 32	+ 36	+ 36	74,6	75,8	77,3	77,6	77,7	2,0	2,1	1,8	1,9	1,9
Industrie de la transformation du bois .....	+ 53	+ 57	+ 57	+ 53	+ 49	77,8	78,9	78,7	79,2	78,1	1,3	1,4	1,5	1,5	1,5
Industrie du papier et carton (fabrication et transformation) .....	+ 51	+ 63	+ 66	+ 62	+ 50	74,4	75,8	73,8	73,7	78,5	1,2	1,2	1,2	1,2	1,3
Industrie des produits minéraux non métalliques .....	+ 41	+ 58	+ 51	+ 44	+ 32	81,7	80,6	72,6	80,7	83,2	2,6	2,4	2,6	2,8	2,9
Industrie des fabrications métalliques .....	+ 51	+ 50	+ 51	+ 31	+ 23	77,2	77,4	76,5	77,5	80,5	3,4	3,2	3,4	3,3	3,3
<b>REGION WALLONNE</b>															
Ensemble des industries <sup>2</sup> .....	+ 63	+ 61	+ 65	+ 37	+ 35	67,7	70,0	71,9	74,0	76,2	2,6	2,7	2,6	2,6	2,6
I. Biens de consommation .....	+ 68	+ 37	+ 78	+ 31	+ 13	65,3	71,6	72,9	82,1	82,5	1,7	1,9	2,1	2,3	2,4
II. Biens d'investissement .....	+ 48	+ 47	+ 58	+ 46	+ 43	74,0	75,7	77,1	73,6	75,6	4,3	4,1	3,8	3,5	3,5
III. Biens intermédiaires .....	+ 61	+ 71	+ 59	+ 22	+ 28	67,4	66,9	69,9	75,7	77,3	1,3	1,5	1,5	1,6	1,7
dont :															
Industrie textile (y compris la bonneterie) .....	+100	+ 80	+ 76	+ 77	+ 66	48,2	61,7	63,0	65,0	63,0	1,0	1,1	1,2	1,5	1,5
Industrie de la transformation du bois .....	+ 74	+ 72	+ 73	+ 21	+ 7	36,8	60,2	77,5	78,5	81,7	1,4	1,6	1,6	1,7	1,6
Industrie du papier et carton (fabrication et transformation) .....	+ 58	+ 78	- 8	+ 23	+ 11	84,3	80,7	89,2	88,2	87,4	1,4	1,6	1,2	1,4	1,6
Industrie des produits minéraux non métalliques .....	+ 28	- 2	+ 51	+ 26	- 14	82,6	82,2	78,8	82,9	84,7	1,6	1,7	1,8	1,9	1,9
Industrie des fabrications métalliques .....	+ 60	+ 61	+ 65	+ 49	+ 56	70,8	74,1	75,3	71,4	73,7	4,5	4,4	4,1	3,8	3,7

<sup>1</sup> Solde net des pourcentages des réponses indiquant une capacité « plus que suffisante » ou « insuffisante ».

<sup>2</sup> A l'exclusion des industries de la chimie et du raffinage de pétrole.

I - 4b.4 — INDUSTRIE MANUFACTURIERE : RESULTATS BRUTS PAR REGION (suite 2)

	F. Prévision de la demande au cours des trois prochains mois <sup>1</sup>					G. Prévision de l'emploi au cours des trois prochains mois <sup>1</sup>					H. Prévision des prix de vente au cours des trois prochains mois <sup>2</sup>				
	1993		1994			1993		1994			1993		1994		
	Juin	4 <sup>e</sup> trim.	1 <sup>er</sup> trim.	2 <sup>e</sup> trim.	Juin	Juin	4 <sup>e</sup> trim.	1 <sup>er</sup> trim.	2 <sup>e</sup> trim.	Juin	Juin	4 <sup>e</sup> trim.	1 <sup>er</sup> trim.	2 <sup>e</sup> trim.	Juin
<b>REGION FLAMANDE</b>															
Ensemble des industries .....	- 21	- 12	- 2	- 3	- 6	- 18	- 16	- 9	- 13	- 17	- 6	+ 4	+ 4	+ 6	+ 8
I. Biens de consommation .....	- 9	- 4	+ 2	- 6	- 15	- 30	- 14	- 8	- 22	- 35	- 4	+ 4	+ 8	- 2	0
II. Biens d'investissement .....	- 25	- 14	- 9	- 2	+ 5	- 10	- 23	- 15	- 13	- 14	- 4	+ 7	- 3	- 5	- 9
III. Biens intermédiaires .....	- 27	- 16	+ 2	0	- 6	- 15	- 12	- 5	- 4	- 1	- 9	+ 2	+ 8	+ 23	+ 29
dont :															
Industrie textile (y compris la confection et la bonneterie) .....	- 22	- 10	- 9	- 8	- 4	- 19	- 9	- 10	- 10	- 12	- 11	+ 7	+ 3	+ 8	+ 8
Industrie de la transformation du bois .....	- 34	- 32	- 26	- 25	- 27	- 28	- 25	- 25	- 24	- 28	+ 1	+ 16	- 1	+ 1	+ 8
Industrie du papier et carton (fabrication et transformation) .....	- 39	- 37	- 13	+ 15	+ 12	- 25	- 49	- 24	- 15	- 15	- 16	- 16	+ 2	+ 42	+ 69
Industries de la chimie, de la transformation de matières plastiques et du raffinage de pétrole .....	- 21	- 9	+ 5	+ 4	- 14	- 3	- 3	- 2	0	0	- 30	- 8	- 2	+ 3	+ 6
Industrie des produits minéraux non métalliques .....	- 43	- 31	- 17	- 15	- 16	- 16	- 32	- 13	- 5	- 14	- 7	- 3	- 12	- 13	- 10
Industrie des fabrications métalliques .....	- 14	- 6	+ 2	0	+ 1	- 23	- 19	- 8	- 19	- 26	+ 1	+ 5	+ 7	+ 2	- 1
<b>REGION WALLONNE</b>															
Ensemble des industries .....	- 47	- 31	- 4	+ 3	- 2	- 26	- 37	- 15	- 11	- 5	+ 7	+ 7	+ 15	+ 18	+ 18
I. Biens de consommation .....	- 52	- 19	- 8	- 1	- 15	- 46	- 13	+ 7	+ 4	- 6	+ 9	+ 5	- 8	+ 3	+ 6
II. Biens d'investissement .....	- 33	- 31	- 15	+ 7	+ 11	- 36	- 36	- 31	- 17	- 7	- 12	- 12	- 7	+ 6	+ 6
III. Biens intermédiaires .....	- 52	- 27	+ 8	+ 1	- 8	- 16	- 38	- 4	- 6	0	+ 11	+ 17	+ 32	+ 29	+ 31
dont :															
Industrie textile (y compris la bonneterie) .....	- 43	- 51	- 19	- 17	- 28	- 11	- 27	- 10	- 7	- 7	- 28	- 15	- 40	- 1	0
Industrie de la transformation du bois .....	- 76	+ 21	- 11	+ 10	- 5	- 73	- 8	+ 29	+ 35	+ 5	- 6	+ 5	+ 1	+ 3	+ 2
Industrie du papier et carton (fabrication et transformation) .....	+ 6	+ 42	+ 47	+ 14	+ 22	- 2	- 18	+ 6	+ 2	+ 8	- 49	- 10	+ 9	+ 19	+ 45
Industries de la chimie, de la transformation de matières plastiques et du raffinage de pétrole .....	- 21	- 22	- 6	- 10	- 30	- 18	- 18	- 6	- 1	0	- 21	0	+ 5	+ 8	+ 20
Industrie des produits minéraux non métalliques .....	- 33	- 24	+ 3	+ 17	+ 19	- 62	- 28	- 14	- 4	+ 4	- 2	- 2	- 10	+ 16	+ 20
Industrie des fabrications métalliques .....	- 42	- 37	- 21	- 1	- 1	- 29	- 36	- 31	- 19	- 10	- 13	- 15	- 7	0	+ 1

<sup>1</sup> Solde net des pourcentages des réponses « plus ferme » et « plus faible ».

<sup>2</sup> Solde net des pourcentages des réponses « en augmentation » et « en diminution ».



# I - 4c.1 — INDUSTRIE DE LA CONSTRUCTION

Valeur chiffrée de la courbe synthétique et de ses composantes  
Gros œuvre de bâtiments

	Evolution								Appréciation du carnet d'ordres		Prévisions				Courbe synthétique		p.m. Prix <sup>1</sup>			
	activité de construction		carnet de commandes		emploi		matériel				emploi		demande				évolution		prévisions	
	Série lissée <sup>2</sup>	Série brute dessaisonnalisée	Série lissée <sup>2</sup>	Série brute dessaisonnalisée	Série lissée <sup>2</sup>	Série brute dessaisonnalisée	Série lissée <sup>2</sup>	Série brute dessaisonnalisée	Série lissée <sup>2</sup>	Série brute dessaisonnalisée	Série lissée <sup>2</sup>	Série brute dessaisonnalisée	Série lissée <sup>2</sup>	Série brute dessaisonnalisée	Série lissée <sup>2</sup>	Série brute dessaisonnalisée	Série lissée <sup>2</sup>	Série brute dessaisonnalisée	Série lissée <sup>2</sup>	Série brute dessaisonnalisée
1992 Juin .....	-12,0	- 8	-16,8	-23	- 4,0	- 7	+ 5,8	+ 5	-19,5	-19	- 0,5	+ 1	-10,6	-11	- 8,9	- 8,9	- 3,3	- 4	+ 0,6	+ 2
Juillet .....	-10,9	- 7	-16,9	-12	- 5,3	- 5	+ 6,3	+ 9	-19,1	-21	- 2,3	- 2	-12,3	- 9	- 9,0	- 6,7	- 5,8	0	- 0,8	0
Août .....	- 9,3	-15	-16,6	-15	- 5,5	- 5	+ 6,8	+ 9	-18,3	-19	- 3,5	- 5	-13,0	-19	- 8,9	- 9,9	- 7,8	-11	- 1,6	- 2
Septembre ...	- 6,8	-16	-15,9	-18	- 5,8	-12	+ 6,9	+ 7	-17,4	-17	- 4,6	-10	-13,0	-24	- 8,6	-12,9	- 9,3	-10	- 2,8	- 2
Octobre .....	- 4,4	- 5	-14,6	-20	- 6,0	- 8	+ 6,6	+ 7	-16,6	-16	- 5,8	- 3	-12,6	-13	- 8,1	- 8,3	-10,1	-10	- 4,8	- 3
Novembre ...	- 2,8	- 1	-13,8	-11	- 6,3	+ 5	+ 6,4	+ 6	-16,1	-16	- 7,0	- 6	-12,3	- 6	- 7,9	- 4,1	-10,6	- 9	- 7,5	- 7
Décembre ...	- 2,0	+ 1	-14,1	- 1	- 6,9	+ 4	+ 6,0	+ 5	-16,6	-16	-10,1	- 7	-11,9	-12	- 8,3	- 3,7	-11,6	-11	-10,4	-12
1993 Janvier .....	- 2,6	0	-15,9	-13	- 7,4	- 7	+ 5,5	+ 6	-18,0	-16	-14,8	-11	-11,6	-12	- 9,4	- 7,6	-12,9	-13	-12,6	-15
Février .....	- 4,1	- 5	-18,1	-20	- 8,0	-11	+ 4,8	+ 7	-19,8	-21	-19,3	-25	-11,3	-10	-10,6	-12,1	-14,0	-16	-13,4	-14
Mars .....	- 5,9	-10	-20,4	-22	- 8,6	-11	+ 3,8	+ 2	-21,9	-22	-23,3	-31	-10,6	-11	-11,9	-15,0	-14,3	-15	-12,9	-14
Avril .....	- 7,1	- 6	-21,8	-24	- 8,8	- 8	+ 3,0	0	-23,5	-24	-25,0	-30	- 9,8	-13	-12,6	-15,0	-13,5	-19	-12,0	-11
Mai .....	- 7,8	- 8	-22,0	-22	- 9,1	- 5	+ 2,6	+ 4	-24,5	-25	-24,3	-25	- 8,6	- 8	-12,7	-12,7	-12,5	-11	-11,0	- 7
Juin .....	- 8,6	- 8	-21,8	-20	- 9,5	-11	+ 2,6	+ 1	-25,5	-26	-22,6	-19	- 7,5	- 6	-12,7	-12,7	-12,0	-10	-10,4	- 6
Juillet .....	-10,0	- 3	-21,3	-23	-10,1	- 4	+ 2,9	+11	-26,6	-25	-20,0	-11	- 6,6	- 8	-13,0	- 9,0	-12,5	- 8	-10,1	-11
Août .....	-12,0	-20	-20,6	-18	-11,4	-14	+ 2,9	+ 3	-27,9	-32	-16,4	-25	- 5,8	- 3	-13,7	-15,6	-13,5	-15	- 9,9	-10
Septembre ...	-14,0	-14	-19,9	-29	-12,1	-13	+ 2,6	+ 1	-29,0	-28	-13,0	-18	- 5,0	- 6	-13,9	-15,3	-14,3	-18	- 9,6	-20
Octobre .....	-14,8	-13	-18,3	-19	-12,4	- 9	+ 2,5	+ 4	-29,8	-33	-10,0	-10	- 3,8	- 5	-13,5	-12,1	-14,1	-15	- 9,0	- 9
Novembre ...	-14,6	-32	-15,4	-20	-12,4	-17	+ 2,5	+ 1	-29,8	-30	- 7,8	- 7	- 1,9	- 4	-12,4	-15,6	-13,3	-12	- 7,8	- 9
Décembre ...	-13,9	-18	-12,3	-10	-12,0	-11	+ 2,6	+ 2	-29,3	-30	- 6,3	- 6	- 0,1	+ 3	-10,5	-10,0	-12,0	-13	- 5,9	- 6
1994 Janvier .....	-12,8	- 8	- 8,0	- 7	-11,4	-12	+ 3,1	+ 5	-28,8	-26	- 4,8	- 1	+ 1,9	+ 5	- 8,6	- 6,3	-10,6	-11	- 3,5	- 4
Février .....	-11,9	-13	- 2,9	- 7	-10,5	-16	+ 4,0	+ 3	-28,4	-28	- 3,8	- 5	+ 3,0	+ 2	- 6,8	- 9,1	- 9,5	- 6	- 1,3	0
Mars .....	.	-10	.	+ 3	.	- 9	.	+ 3	.	-24	.	- 4	.	+ 1	.	- 5,7	.	- 8	.	+ 4
Avril .....	.	-14	.	+ 9	.	0	.	+ 7	.	-29	.	+ 4	.	+ 6	.	- 2,4	.	- 9	.	+ 2
Mai .....	.	- 2	.	+13	.	- 8	.	+ 9	.	-31	.	0	.	+ 5	.	- 2,0	.	- 8	.	+ 1
Juin .....	.	+ 5	.	+10	.	+ 1	.	+14	.	-29	.	- 4	.	0	.	- 0,4	.	0	.	+ 3

<sup>1</sup> Les indicateurs de prix ne sont pas pris en considération pour le calcul de la courbe synthétique parce qu'ils ne présentent pas de profil conjoncturel. Etant donné qu'ils fournissent néanmoins une information tant rapide que fiable les indicateurs de prix sont repris p.m.

<sup>2</sup> Le lissage est effectué sur les données brutes dessaisonnalisées.

# I - 4c.1 — INDUSTRIE DE LA CONSTRUCTION

Valeur chiffrée de la courbe synthétique et de ses composantes (suite 1)

Travaux de génie civil et travaux routiers

	Evolution								Appréciation du carnet d'ordres		Prévisions				Courbe synthétique		p.m. Prix <sup>1</sup>			
	activité de construction		nombre de soumissions et devis		montant des travaux à exécuter		nombre de contrats conclus				emploi		demande				évolution		prévisions	
	Série lissée <sup>2</sup>	Série brute dessaisonnalisée	Série lissée <sup>2</sup>	Série brute dessaisonnalisée	Série lissée <sup>2</sup>	Série brute dessaisonnalisée	Série lissée <sup>2</sup>	Série brute dessaisonnalisée	Série lissée <sup>2</sup>	Série brute dessaisonnalisée	Série lissée <sup>2</sup>	Série brute dessaisonnalisée	Série lissée <sup>2</sup>	Série brute dessaisonnalisée	Série lissée <sup>2</sup>	Série brute dessaisonnalisée	Série lissée <sup>2</sup>	Série brute dessaisonnalisée	Série lissée <sup>2</sup>	Série brute dessaisonnalisée
1992 Juin	- 2,5	+ 4	- 3,0	- 2	-15,8	- 1	- 2,5	- 2	-37,8	-39	- 2,5	- 7	+ 8,4	+ 8	- 7,8	- 5,6	- 5,6	- 9	- 0,8	- 1
Juillet	- 5,8	- 4	- 3,6	- 2	-18,3	-26	- 2,9	-14	-38,3	-37	- 4,3	- 3	+ 7,6	+ 7	- 9,3	-11,3	- 5,8	- 5	- 1,1	- 1
Août	- 8,8	-14	- 4,9	- 7	-19,1	-26	- 2,6	- 1	-38,4	-43	- 5,3	- 8	+ 6,9	+ 7	-10,6	-13,1	- 5,6	- 7	- 1,5	- 3
Septembre	-10,9	- 8	- 5,0	-12	-17,6	-21	- 1,9	- 9	-38,1	-39	- 5,3	- 5	+ 6,1	- 7	-10,5	-14,4	- 5,1	- 6	- 1,9	- 2
Octobre	-12,1	-14	- 4,3	- 2	-15,4	- 8	- 1,1	- 1	-37,4	-36	- 4,5	- 8	+ 5,5	- 5	- 9,3	-10,6	- 4,4	- 1	- 2,3	+ 2
Novembre	-11,6	-15	- 3,1	-10	-13,9	- 9	- 1,3	+ 8	-37,0	-36	- 3,8	- 3	+ 5,0	+21	- 8,1	- 6,3	- 4,0	- 5	- 2,6	- 3
Décembre	- 9,9	-11	- 1,1	0	-14,3	-12	- 1,8	+15	-36,8	-40	- 3,3	- 3	+ 4,8	+ 5	- 6,9	- 6,6	- 5,1	- 3	- 2,8	- 3
1993 Janvier	- 8,5	+17	+ 1,1	+ 2	-15,9	-20	- 2,3	- 3	-36,3	-34	- 3,4	+ 2	+ 4,9	+ 4	- 6,2	- 4,6	- 7,6	- 2	- 2,6	+ 3
Février	- 7,5	+ 1	+ 3,6	+ 7	-17,5	-18	- 1,8	- 3	-35,6	-40	- 4,1	- 1	+ 5,0	+12	- 5,9	- 6,0	-10,4	-16	- 2,5	- 3
Mars	- 7,0	- 7	+ 6,5	- 2	-18,0	-27	+ 0,4	- 6	-34,5	-37	- 4,9	-11	+ 4,8	+ 5	- 5,7	-12,1	-12,6	-14	- 2,6	0
Avril	- 7,0	- 7	+ 9,3	+11	-17,5	-16	+ 3,1	+ 5	-32,5	-33	- 5,4	- 6	+ 4,3	+ 8	- 5,5	- 5,4	-12,8	-14	- 2,9	- 4
Mai	- 7,9	- 7	+11,1	+16	-17,3	-19	+ 5,9	+11	-30,4	-31	- 5,3	-10	+ 3,6	+ 2	- 5,4	- 5,4	-11,3	-12	- 3,4	- 1
Juin	- 9,9	- 6	+11,9	+20	-18,0	-16	+ 6,5	+18	-28,8	-27	- 4,8	- 4	+ 3,0	+ 3	- 5,7	- 1,7	- 9,8	- 8	- 4,1	- 4
Juillet	-12,5	-14	+12,0	+12	-19,8	-13	+ 4,6	+ 8	-28,3	-23	- 4,1	- 3	+ 2,8	- 5	- 6,4	- 5,4	- 8,5	- 8	- 4,8	- 6
Août	-15,5	-16	+12,0	+12	-21,8	-24	+ 2,4	- 1	-29,3	-27	- 3,5	- 4	+ 2,9	+ 3	- 7,1	- 8,1	- 8,6	- 7	- 5,3	- 3
Septembre	-17,6	-21	+11,8	+10	-19,9	-32	+ 1,4	-12	-30,8	-38	- 3,0	-17	+ 3,6	- 5	- 6,9	-16,4	- 9,9	- 7	- 5,8	- 7
Octobre	-17,4	-28	+11,3	+ 8	-13,5	-42	+ 2,8	-15	-31,9	-42	- 2,5	+ 1	+ 4,8	+ 8	- 5,4	-15,7	-11,3	-13	- 6,0	- 9
Novembre	-15,3	-19	+10,8	+19	- 6,5	+ 4	+ 5,3	+14	-31,0	-33	- 3,3	+ 1	+ 5,4	+ 7	- 3,7	- 1,0	-12,8	-15	- 6,0	- 5
Décembre	-12,8	+ 5	+ 8,8	+25	- 0,9	+12	+ 6,8	+19	-28,5	-30	- 5,4	- 2	+ 5,5	+ 4	- 2,8	+ 4,7	-13,5	-14	- 6,0	- 6
1994 Janvier	-10,3	- 6	+ 5,3	+10	- 0,5	+ 5	+ 5,5	+ 9	-26,0	-21	- 7,6	-11	+ 5,3	+11	- 3,9	- 0,4	-13,1	-13	- 5,9	- 5
Février	- 9,0	- 9	+ 1,8	- 2	- 4,0	-20	+ 2,5	- 3	-24,3	-23	- 8,9	-12	+ 4,6	+ 4	- 5,8	- 9,3	-11,5	-14	- 5,5	- 6
Mars	.	-11	.	-11	.	- 7	.	+ 1	.	-20	.	-11	.	- 1	.	- 8,6	.	-10	.	- 6
Avril	.	-20	.	- 4	.	-10	.	- 8	.	-26	.	- 3	.	+ 5	.	- 9,4	.	- 4	.	- 4
Mai	.	+17	.	- 8	.	-12	.	- 3	.	-29	.	+ 1	.	+ 9	.	- 3,6	.	- 3	.	- 3
Juin	.	- 1	.	- 1	.	- 9	.	- 6	.	-29	.	+ 3	.	+ 3	.	- 5,7	.	+ 1	.	- 3

<sup>1</sup> Les indicateurs de prix ne sont pas pris en considération pour le calcul de la courbe synthétique parce qu'ils ne présentent pas de profil conjoncturel. Etant donné qu'ils fournissent néanmoins une information tant rapide que fiable les indicateurs de prix sont repris p.m.

<sup>2</sup> Le lissage est effectué sur les données brutes dessaisonnalisées.

# I - 4c.2 — INDUSTRIE DE LA CONSTRUCTION

Courbes synthétiques

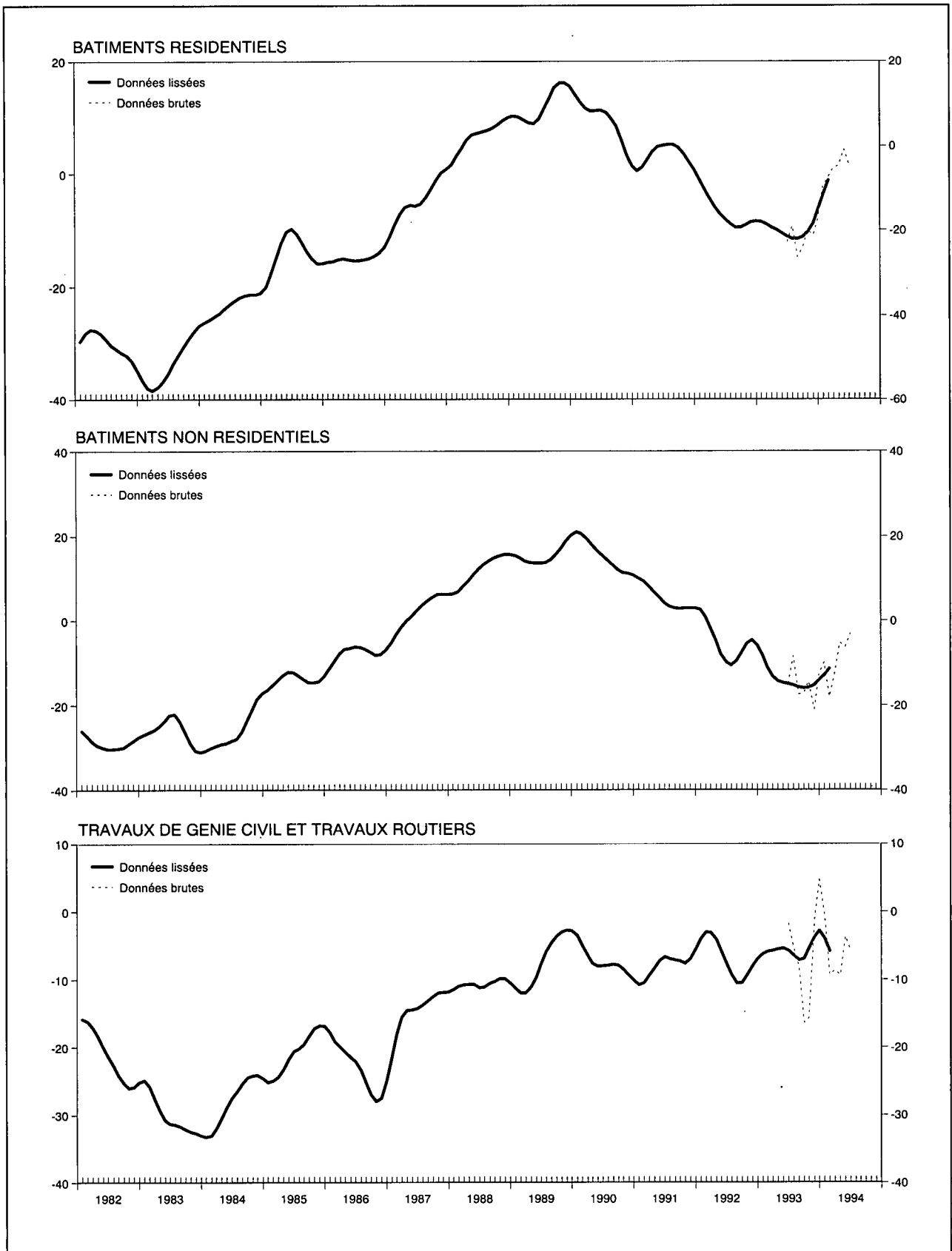

## I - 4c.3 — INDUSTRIE DE LA CONSTRUCTION

### Résultats bruts par secteur

	1993		1994		
	Juin	4 <sup>e</sup> trimestre	1 <sup>er</sup> trimestre	2 <sup>e</sup> trimestre	Juin
<b>A. Evolution de l'activité de construction <sup>1</sup></b>					
Gros œuvre de bâtiments .....	+ 5	- 34	- 28	- 26	+ 22
dont :					
Bâtiments résidentiels .....	+ 14	- 32	- 17	- 12	+ 30
Bâtiments non-résidentiels .....	- 4	- 36	- 39	- 42	+ 12
Génie civil et travaux routiers .....	+ 11	- 36	- 21	- 25	+ 22
<b>B. Appréciation du carnet d'ordres <sup>2</sup></b>					
Gros œuvre de bâtiments .....	- 19	- 35	- 29	- 27	- 22
dont :					
Bâtiments résidentiels .....	- 12	- 32	- 17	- 12	- 10
Bâtiments non-résidentiels .....	- 27	- 37	- 40	- 42	- 35
Génie civil et travaux routiers .....	- 25	- 37	- 22	- 25	- 25
<b>C. Prévisions de l'emploi au cours des trois prochains mois <sup>3</sup></b>					
Gros œuvre de bâtiments .....	- 18	- 14	- 5	+ 2	- 3
dont :					
Bâtiments résidentiels .....	- 16	- 7	+ 5	+ 7	+ 2
Bâtiments non-résidentiels .....	- 20	- 21	- 5	- 5	- 10
Génie civil et travaux routiers .....	- 1	- 9	- 7	+ 5	+ 4
<b>D. Prévisions des prix au cours des trois prochains mois <sup>4</sup></b>					
Gros œuvre de bâtiments .....	- 6	- 9	- 1	+ 3	+ 5
dont :					
Bâtiments résidentiels .....	+ 2	+ 1	+ 6	+ 10	+ 11
Bâtiments non-résidentiels .....	- 14	- 17	- 6	- 5	- 1
Génie civil et travaux routiers .....	- 4	- 7	- 4	- 3	- 2

<sup>1</sup> Solde net des pourcentages des réponses « a augmenté » et « a diminué ».

<sup>2</sup> Solde net des pourcentages des réponses « plus que suffisant » et « insuffisant ».

<sup>3</sup> Solde net des pourcentages des réponses « accru » et « réduit ».

<sup>4</sup> Solde net des pourcentages des réponses « augmenter » et « diminuer ».

# I - 4d. — COMMERCE

Valeur chiffrée de la courbe synthétique et de ses composantes

	Evolution		Appréciation				Prévisions						Courbe synthétique		p.m. Prix de vente <sup>1</sup>			
	ventes		ventes		stocks		commandes aux fournisseurs		commandes aux fournisseurs étrangers		demande				évolution		prévisions	
	Série lissée <sup>2</sup>	Série brute dessaisonnalisée	Série lissée <sup>2</sup>	Série brute dessaisonnalisée	Série lissée <sup>2</sup>	Série brute dessaisonnalisée	Série lissée <sup>2</sup>	Série brute dessaisonnalisée	Série lissée <sup>2</sup>	Série brute dessaisonnalisée	Série lissée <sup>2</sup>	Série brute dessaisonnalisée	Série lissée <sup>2</sup>	Série brute dessaisonnalisée	Série lissée <sup>2</sup>	Série brute dessaisonnalisée	Série lissée <sup>2</sup>	Série brute dessaisonnalisée
1992 Juin .....	+ 4,8	+12	-11,3	- 6	+21,1	+18	- 9,9	-11	- 9,6	- 3	- 1,1	- 3	- 8,6	- 4,8	+ 1,0	+ 2	+ 9,4	+11
Juillet .....	+ 2,3	- 5	-12,6	-12	+19,4	+20	-10,9	-10	-10,4	-10	- 3,5	- 6	- 9,6	-10,5	+ 0,9	+ 3	+ 8,6	+ 8
Août .....	- 0,9	- 1	-13,9	-17	+18,3	+18	-12,0	-23	-11,1	-13	- 5,1	- 5	-10,4	-12,8	+ 0,6	0	+ 7,9	+ 7
Septembre .....	- 4,0	+ 2	-15,1	-12	+18,5	+15	-12,9	-11	-12,3	-13	- 5,8	- 8	-11,4	- 9,5	0,0	+ 1	+ 6,9	+ 1
Octobre .....	- 7,5	-10	-17,1	-17	+19,8	+15	-13,6	-14	-14,1	- 8	- 6,3	- 2	-12,8	-11,0	- 1,0	0	+ 5,6	+ 8
Novembre .....	-11,0	-17	-20,6	-23	+21,3	+25	-14,0	-14	-16,0	-20	- 6,6	- 7	-14,5	-17,7	- 2,5	- 3	+ 3,8	+ 7
Décembre .....	-14,8	- 6	-24,9	-13	+22,6	+22	-14,4	-17	-17,1	-16	- 6,9	- 6	-16,3	-13,3	- 5,4	- 3	+ 1,0	+ 3
1993 Janvier .....	-18,8	-24	-29,3	-35	+23,5	+32	-15,3	-23	-17,9	-19	- 7,6	- 7	-18,2	-23,3	- 8,8	- 8	- 1,5	- 7
Février .....	-21,4	-24	-32,9	-35	+23,8	+24	-16,0	-13	-17,8	-20	- 8,9	-13	-19,5	-21,5	-11,8	-15	- 3,5	-11
Mars .....	-22,1	-16	-32,9	-34	+23,8	+23	-16,5	-12	-16,8	-10	-10,1	- 4	-19,9	-16,5	-14,3	-15	- 4,5	- 3
Avril .....	-20,8	-30	-29,8	-23	+23,9	+21	-16,9	-18	-16,5	-15	-11,4	-13	-19,7	-20,0	-15,4	-20	- 4,4	- 5
Mai .....	-17,8	-39	-26,0	-36	+24,0	+24	-17,5	-28	-16,6	-25	-11,9	-12	-18,8	-27,3	-15,6	-15	- 4,1	- 5
Juin .....	-14,3	-10	-22,1	-20	+24,0	+26	-18,0	-16	-16,8	-12	-11,5	-11	-17,7	-15,8	-15,9	-16	- 3,9	- 1
Juillet .....	-11,0	-14	-19,8	-17	+23,9	+24	-18,0	-16	-17,3	-22	-10,6	-17	-16,9	-18,3	-16,0	-16	- 3,9	- 2
Août .....	- 8,3	- 4	-19,1	-17	+23,3	+28	-17,6	-22	-17,1	-18	- 9,0	- 7	-16,3	-16,0	-15,4	-16	- 4,0	- 4
Septembre .....	- 6,8	+ 4	-19,0	-19	+21,9	+23	-16,3	-31	-15,9	-17	- 6,8	-10	-15,3	-16,0	-13,8	-17	- 4,0	- 4
Octobre .....	- 6,3	-26	-18,9	-24	+20,1	+20	-14,3	-15	-14,1	-11	- 4,4	- 4	-13,6	-16,7	-11,8	- 8	- 3,1	- 6
Novembre .....	- 6,5	+ 3	-18,6	-20	+17,8	+ 7	-11,6	-14	-12,0	-15	- 2,5	- 1	-11,8	- 9,0	- 9,6	-11	- 1,3	- 6
Décembre .....	- 7,5	- 8	-18,4	-18	+15,5	+17	- 8,5	- 8	- 9,4	-10	- 1,5	+ 1	- 9,9	-10,0	- 7,9	- 8	+ 0,9	+ 5
1994 Janvier .....	- 8,0	-13	-18,1	-18	+14,0	+17	- 5,6	0	- 7,0	- 3	- 1,4	+ 7	- 8,7	- 7,3	- 6,6	- 7	+ 3,1	+ 9
Février .....	- 8,0	- 2	-18,0	-13	+12,4	+ 9	- 4,0	- 3	- 5,3	- 4	- 1,6	- 2	- 8,3	- 5,5	- 5,4	0	+ 4,4	+ 3
Mars .....	.	- 8	.	-20	.	+11	.	- 3	.	- 7	.	- 2	.	- 8,5	.	- 3	.	+ 4
Avril .....	.	-19	.	-24	.	+14	.	- 9	.	- 3	.	- 2	.	-11,8	.	- 6	.	+ 5
Mai .....	.	- 3	.	-18	.	+10	.	- 6	.	+ 1	.	+ 2	.	- 5,7	.	- 3	.	+ 6
Juin .....	.	-11	.	-15	.	+10	.	- 8	.	- 8	.	- 2	.	- 9,0	.	- 2	.	- 4

<sup>1</sup> Les indicateurs de prix ne sont pas pris en considération pour le calcul de la courbe synthétique parce qu'ils ne présentent pas de profil conjoncturel. Etant donné qu'ils fournissent néanmoins une information tant rapide que fiable les indicateurs de prix sont repris p.m.

<sup>2</sup> Le lissage est effectué sur les données brutes dessaisonnalisées.

Références bibliographiques : *Bulletin d'Information et de Documentation*, XLIV<sup>e</sup> année, tome II, n° 4, octobre 1969, p. 348-363; *Bulletin de la Banque Nationale de Belgique*, LXV<sup>e</sup> année, tome II, n° 2-3, août-septembre 1990, p. 53-64.

## I - 5 — INVESTISSEMENTS EN BIENS DE CAPITAL FIXE DANS L'INDUSTRIE MANUFACTURIERE

(Pourcentages de variation par rapport à l'année précédente des données à prix courants)

	Prévisions successives de l'enquête-investissements de la BNB			Réalizations		
	A l'automne de l'année précédente	Au printemps de l'année en cours	A l'automne de l'année en cours	Enquête-investissements de la BNB <sup>1</sup>	Statistique établie à partir des données provenant des déclarations à la taxe sur la valeur ajoutée <sup>2</sup>	Statistique annuelle des investissements industriels <sup>2</sup>
1982 .....	- 5,8	+ 4,5	+ 9,1	+ 18,1	+ 18,1	+ 16,8
1983 .....	- 6,9	- 7,2	+ 1,0	+ 3,8	0	+ 5,3
1984 .....	+ 1,9	+ 11,5	+ 10,4	+ 10,6	+ 17,5	+ 7,3
1985 .....	+ 2,8	+ 12,3	+ 5,0	+ 13,0	+ 8,0	+ 14,9
1986 .....	+ 11,9	+ 21,7	+ 12,2	+ 13,0	+ 11,5	+ 11,9
1987 .....	+ 13,9	+ 11,2	+ 4,7	+ 6,6	+ 10,9	+ 6,4
1988 .....	+ 9,0	+ 16,7	+ 13,8	+ 19,8	+ 24,6	+ 28,3
1989 .....	+ 19,9	+ 22,3	+ 13,6	+ 13,0	+ 15,4	+ 8,9
1990 .....	+ 17,9	+ 23,0	+ 12,8	+ 14,5	+ 14,5	
1991 .....	+ 4,1	+ 6,0	- 1,6	0	+ 0,3	
1992 .....	+ 5,8	+ 3,6	+ 1,5	- 4,0	+ 0,4	
1993 .....	- 17,0	- 19,3	- 28,3	- 27,5		
1994 .....	+ 7,3	+ 4,6				

<sup>1</sup> Résultats de l'enquête du printemps de l'année suivante.

<sup>2</sup> Source : INS.

Référence bibliographique : *Bulletin de la Banque Nationale de Belgique*, LXI<sup>e</sup> année, tome I, n<sup>o</sup> 6, juin 1986 : « Formation brute de capital fixe dans l'industrie manufacturière en Belgique : tour d'horizon des sources statistiques disponibles et apport spécifique de l'enquête semestrielle de la Banque Nationale de Belgique ».

## II. — POPULATION, EMPLOI, CHOMAGE

### 1. — POPULATION, DEMANDE ET OFFRE D'EMPLOIS

Sources : Ministère de l'Emploi et du Travail, INS, ONSS, ONEM.

	1981	1982	1983	1984	1985	1986	1987	1988*
<i>Population (milliers d'unités) :</i>								
population totale <sup>1</sup> .....	9.855	9.858	9.853	9.858	9.859	9.865	9.876	9.890
population active <sup>2</sup> .....	4.094	4.120	4.138	4.132	4.112	4.108	4.115	4.126
<i>Emploi et chômage (variations en milliers d'unités)<sup>3</sup> :</i>								
1. Demande d'emplois (population active) :								
Total .....	+ 24	+ 26	+ 18	- 6	+ 20	- 3	+ 6	+ 12
Hommes .....	- 6	- 4	- 9	- 22	- 34	- 24	- 18	- 13
Femmes .....	+ 30	+ 30	+ 27	+ 17	+ 15	+ 20	+ 25	+ 25
Variations suite à des modifications :								
1.1 de la population en âge de travailler <sup>4</sup> :								
Total .....	+ 14	+ 30	+ 24	+ 16	+ 14	+ 10	+ 6	+ 2
Hommes .....	+ 17	+ 28	+ 25	+ 17	+ 12	+ 6	+ 3	+ 1
Femmes .....	- 3	+ 2	0	- 1	+ 3	+ 4	+ 2	+ 1
1.2 du taux d'activité :								
Total .....	+ 10	- 4	- 6	- 22	- 34	- 13	0	+ 10
Hommes .....	- 23	- 32	- 34	- 39	- 46	- 30	- 21	- 14
Femmes .....	+ 33	+ 28	+ 27	+ 18	+ 12	+ 16	+ 22	+ 24
2. Offre d'emplois (emploi) .....								
par :	- 69	- 49	- 37	- 6	+ 20	+ 25	+ 18	+ 53
2.1 les entreprises .....								
- agriculture, sylviculture et pêche ...	- 72	- 50	- 31	- 13	+ 13	+ 5	+ 31	+ 51
- industrie <sup>5</sup> .....	- 3	- 2	0	- 1	- 1	- 2	- 3	- 2
- construction .....	- 48	- 32	- 20	- 10	- 15	- 15	- 21	- 13
- services .....	- 29	- 22	- 19	- 14	- 1	+ 1	0	+ 8
+ 8	+ 5	+ 8	+ 11	+ 29	+ 20	+ 53	+ 58	
2.2 les services non-marchands <sup>6</sup> .....								
	+ 3	+ 2	- 6	+ 7	+ 8	+ 18	- 14	+ 3
2.3 l'étranger <sup>7</sup> .....								
	0	0	0	- 1	0	+ 2	+ 2	0
3. Chômage (1 - 2) <sup>8</sup> :								
Total .....	+ 93	+ 74	+ 55	+ 1	- 40	- 28	- 12	- 42
Hommes .....	+ 60	+ 44	+ 31	- 3	- 31	- 21	- 7	- 21
Femmes .....	+ 33	+ 31	+ 24	+ 4	- 8	- 7	- 5	- 21

<sup>1</sup> A la fin de l'année.

<sup>2</sup> Estimations à fin juin. Y compris les forces armées.

<sup>3</sup> Variation, au 30 juin de chaque année, par rapport à la même date de l'année précédente. Du fait que les montants ont été arrondis, les totaux ne sont pas nécessairement égaux à la somme des parties composantes.

<sup>4</sup> Hommes de 15 à 64 ans; femmes de 15 à 59 ans.

<sup>5</sup> Industries extractive et manufacturière; électricité, gaz et eau.

<sup>6</sup> Administration, enseignement, forces armées, troisième circuit de travail, cadre spécial temporaire et chômeurs occupés par les pouvoirs publics.

<sup>7</sup> Emplois offerts à l'étranger à des personnes résidant en Belgique, diminués des emplois offerts en Belgique à des non-résidents.

<sup>8</sup> Chômeurs complets indemnisés, demandeurs d'emploi libres inoccupés, autres chômeurs inscrits obligatoirement, à l'exclusion des chômeurs occupés dans un atelier protégé et des chômeurs qui ont accepté un emploi à temps réduit en vue d'échapper au chômage.

## II - 2. — CHOMAGE ET EMPLOIS VACANTS

Source : ONEM.

	Chômeurs demandeurs d'emploi <sup>1</sup>						Taux de chômage <sup>5</sup>	Pour mémoire : chômeurs complets indemnisés, non demandeurs d'emploi <sup>2</sup>	Emplois vacants notifiés à l'ONEM <sup>3</sup>			
	Chômeurs complets indemnisés			Autres chômeurs inscrits obligatoirement <sup>4</sup>	Demandeurs d'emploi libres inoccupés	Total			(f) = (a) à (e)	(g)	Notifi- cations reçues durant le mois <sup>6</sup>	Emplois encore vacants <sup>1</sup>
	à aptitude normale		à aptitude partielle ou très réduite									
	ayant moins de 25 ans	ayant 25 ans ou plus										
	milliers d'unités								milliers d'unités			
(a)	(b)	(c)	(d)	(e)	(f) = (a) à (e)	(g)	(h)	(i)	(j)			
1986 .....	124,2	285,4	32,8	57,1	17,3	516,8	12,6	58,6	13,8	17,7		
1987 .....	114,9	288,3	31,6	52,9	13,2	500,9	12,2	66,0	14,8	14,7		
1988 .....	93,5	272,8	31,6	50,9	10,6	459,4	11,1	70,9	16,0	21,6		
1989 .....	78,1	254,2	31,6	45,9	9,5	419,3	10,2	72,9	15,6	23,4		
1990 .....	70,4	246,2	31,1	45,5	9,3	402,5	9,8	72,4	13,4	18,7		
1991 .....	78,0	258,9	31,8	49,5	11,3	429,5	10,3	74,0	12,0	16,2		
1992 .....	87,0	291,7	33,0	50,0	12,3	474,0	.	74,2	11,8	16,8		
1993 .....	99,8	341,3	34,7	58,0	15,9	549,7	.	74,3	11,1	14,6		
1992 2 <sup>e</sup> trimestre .....	83,9	278,5	32,6	28,2	11,8	435,0	.	74,2	12,8	17,7		
3 <sup>e</sup> trimestre .....	88,9	299,2	33,2	65,7	11,8	498,8	.	74,2	10,7	19,2		
4 <sup>e</sup> trimestre .....	86,9	306,8	33,2	65,8	13,2	505,9	.	74,4	9,8	13,2		
1993 1 <sup>er</sup> trimestre .....	101,5	324,9	34,0	42,7	14,3	517,4	.	74,1	12,4	13,7		
2 <sup>e</sup> trimestre .....	97,7	329,1	34,5	32,4	14,7	508,4	.	74,3	11,6	15,6		
3 <sup>e</sup> trimestre .....	103,1	353,8	35,3	76,0	17,0	585,2	.	74,3	9,9	15,5		
4 <sup>e</sup> trimestre .....	96,9	357,6	34,9	80,7	17,8	587,9	.	74,4	10,4	13,6		
1994 1 <sup>er</sup> trimestre .....	111,9	367,0	35,3	52,5	17,3	584,0	.	74,5	13,9	16,0		
2 <sup>e</sup> trimestre .....	101,9	364,3	35,3	39,0	16,7	557,2	.	74,5	14,4	20,6		
1993 Juin .....	95,1	331,3	34,8	34,7	15,5	511,4	.	74,7	12,4	15,4		
Juillet .....	102,9	349,0	35,2	66,3	16,8	570,2	.	74,4	8,2	14,9		
Août .....	104,8	356,8	35,6	77,9	16,6	591,7	.	74,3	9,4	16,3		
Septembre .....	101,6	355,6	35,2	83,7	17,5	593,6	.	74,3	12,0	15,3		
Octobre .....	97,1	353,1	34,9	83,2	18,0	586,3	.	74,4	12,9	14,3		
Novembre .....	96,1	356,6	34,9	80,5	18,0	586,1	.	74,4	8,6	13,1		
Décembre .....	97,6	363,1	34,9	78,5	17,4	591,5	.	74,3	9,6	13,3		
1994 Janvier .....	108,6	368,4	35,3	64,6	17,1	594,0	.	74,4	11,7	14,3		
Février .....	113,5	367,9	35,3	51,5	17,4	585,6	.	74,5	12,6	15,6		
Mars .....	113,5	364,8	35,2	41,5	17,5	572,5	.	74,5	17,3	18,1		
Avril .....	107,9	364,4	35,2	38,4	17,0	562,9	.	75,6	14,5	19,5		
Mai .....	101,3	364,0	35,3	37,6	16,5	554,7	.	74,2	14,8	21,2		
Juin .....	96,6	364,6	35,3	40,9	16,6	554,0	.	73,8	14,0	21,0		

<sup>1</sup> Données annuelles ou trimestrielles : moyenne des données à fin de mois ; données mensuelles : fin de mois.

<sup>2</sup> Chômeurs indemnisés qui, en vertu de l'Arrêté Royal du 29 décembre 1984, ont opté pour le statut de non-demandeur d'emploi.

<sup>3</sup> Y compris les emplois vacants parmi les stages des jeunes et dans le cadre spécial temporaire et, ceux relatifs au troisième circuit de travail.

<sup>4</sup> A l'exclusion des chômeurs occupés dans un atelier protégé, des chômeurs qui ont accepté un emploi à temps réduit en vue d'échapper au chômage et, à partir de janvier 1985, des demandeurs d'emploi occupés à temps réduit pendant la période d'attente.

<sup>5</sup> Total des demandeurs d'emploi [colonne (f)] en pourcentage de la population active (chiffres désaisonnalisés).

<sup>6</sup> Données annuelles ou trimestrielles : moyennes par an ou par trimestre des données mensuelles.

Référence bibliographique : *Bulletin de la Banque Nationale de Belgique*, LX<sup>e</sup> année, tome II, n<sup>os</sup> 1-2, juillet-août 1985, p. 29.



### III. — AGRICULTURE ET PECHE

#### 1. — AGRICULTURE

Sources : INS : Statistiques agricoles, et Institut Economique Agricole.

	1985	1986	1987	1988	1989	1990	1991	1992
<b>Superficie agricole utilisée<sup>1</sup></b> (milliers d'hectares)								
Froment .....	180	181	185	186	203	205	200	201
Autres céréales panifiables .....	16	17	20	18	18	19	19	17
Céréales non panifiables .....	149	152	146	145	129	111	96	92
Betteraves sucrières .....	118	113	106	109	106	108	103	101
Autres plantes industrielles .....	16	13	16	16	17	19	20	19
Pommes de terre .....	41	40	45	41	42	48	51	58
Autres plantes et racines tuberculifères .....	15	14	14	12	12	12	12	11
Prés et prairies .....	669	661	652	647	638	633	630	617
Cultures maraîchères .....	27	23	27	29	29	27	29	28
Cultures fruitières .....	11	11	11	12	12	13	14	14
Divers .....	148	158	155	154	156	162	176	187
Total ...	1.390	1.383	1.377	1.369	1.362	1.357	1.350	1.345
<b>Production végétale<sup>2</sup></b> (milliers de tonnes)								
Froment .....	1.150	1.257	1.047	1.252	1.402	1.266	1.361	1.329
Avoine .....	94	59	60	70	45	34	36	36
Orge .....	685	793	678	738	647	534	495	450
Autres céréales .....	137	148	136	148	148	152	176	181
Betteraves sucrières .....	5.952	5.886	5.425	6.109	6.061	6.418	5.676	5.957
Pommes de terre .....	1.522	1.401	1.620	1.614	1.443	1.665	1.823	2.429
<b>Animaux<sup>1</sup></b> (milliers)								
Vaches laitières .....	973	947	922	892	872	846	784	756
Autres bovidés .....	2.119	2.113	2.157	2.179	2.255	2.403	2.480	2.466
Porcs .....	5.365	5.585	5.861	6.278	6.474	6.700	6.550	6.823
<b>Production animale</b>								
Livraisons de lait aux laiteries (millions de litres)	3.037	3.197	3.043	2.960	3.033	2.952	2.955	2.851
Abattages (poids net de la viande - milliers de tonnes)	1.033	1.053	1.094	1.111	1.116	1.094	1.281	1.295

<sup>1</sup> Recensement au 15 mai.

<sup>2</sup> Estimations sur base des rendements à l'hectare.

#### III - 2. — PECHE MARITIME

Poissons débarqués dans les ports belges — Pêche belge

(milliers de tonnes)

Source : Ministère de l'Agriculture : Revue de l'Agriculture.

	1983	1984	1985	1986	1987	1988	1989	1990
Poissons de fond .....	27,8	27,7	28,0	27,7	29,1	29,3	26,6	27,9
Poissons pélagiques .....	5,4	4,1	3,1	0,5	0,1	0,0	0,4	0,2
Crustacés et mollusques .....	2,9	2,7	2,6	2,3	2,2	2,1	2,3	2,1
Total ...	36,1	34,5	33,7	30,5	31,4	31,4	29,4	30,2

# IV — INDUSTRIE

## IV - 1. — PRODUCTION INDUSTRIELLE

(indices 1985 = 100)

Source : INS : Statistiques industrielles

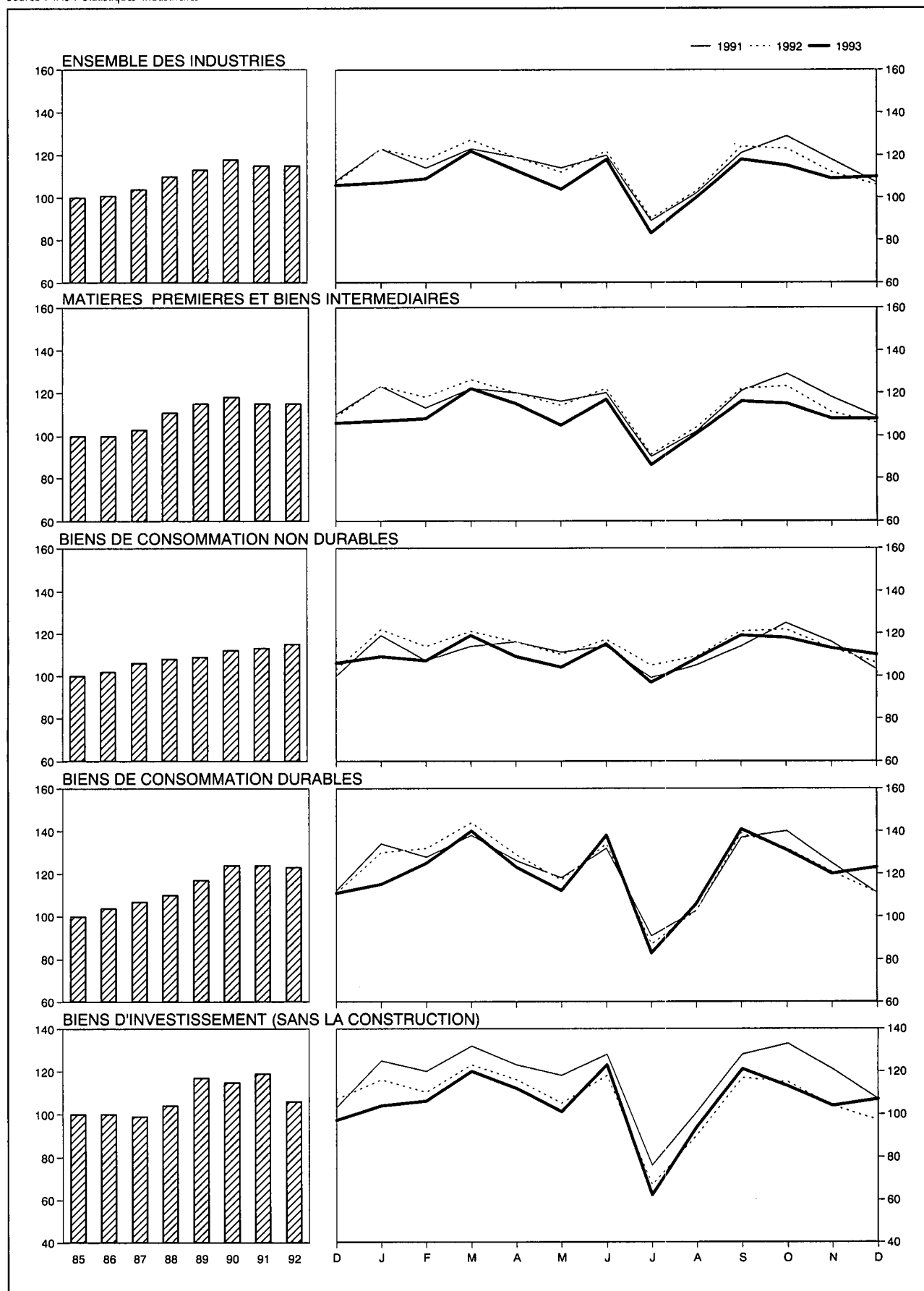

#### IV - 1. — PRODUCTION INDUSTRIELLE

(indices 1985 = 100)

Source : INS : Statistiques industrielles

Moyennes mensuelles ou mois	Indice général non compris la construction	Dont :		Dont :				Indice général y compris la construction	Construction
		Industries manufacturières	Industries extractives	Matières premières et biens intermédiaires	Biens de consommation non durables	Biens de consommation durables	Biens d'investissement		
Pondération par rapport à l'ensemble de la production industrielle à partir de 1988 .....	100,0	97,7	2,3	56,9	19,4	12,5	11,2	—	—
1986 .....	101	101	89	100	102	104	100	101	101
1987 .....	104	104	77	103	106	107	99	103	100
1988 .....	110	111	67	111	108	110	104	110	111
1989 .....	113	115	54	115	109	117	117	114	118
1990 .....	118	120	38	118	112	124	115	122	143
1991 .....	115	118	27	115	113	124	119	117	124
1992 .....	115	119	18	115	116	123	106	121	147
1993 .....	109	114	9	109	111	122	106	112	122
1991 4 <sup>e</sup> trimestre .....	117	120	28	118	114	127	122	119	127
1992 1 <sup>er</sup> trimestre .....	122	125	23	122	119	134	114	127	147
2 <sup>e</sup> trimestre .....	118	123	21	119	116	126	112	127	166
3 <sup>e</sup> trimestre .....	106	110	15	106	113	110	92	112	137
4 <sup>e</sup> trimestre .....	113	117	14	113	114	121	105	118	140
1993 1 <sup>er</sup> trimestre .....	113	117	8	113	112	127	111	115	122
2 <sup>e</sup> trimestre .....	112	117	10	112	110	124	113	117	138
3 <sup>e</sup> trimestre .....	101	105	9	100	108	110	92	103	114
4 <sup>e</sup> trimestre .....	111	115	8	110	114	125	108	112	114
1992 Décembre .....	105	107	11	106	106	111	97	107	109
1993 Janvier .....	108	110	7	108	109	117	104	107	103
Février .....	109	113	8	108	107	125	107	111	117
Mars .....	123	128	10	122	119	140	121	127	146
Avril .....	113	118	10	115	109	123	113	118	141
Mai .....	104	108	9	105	104	112	101	107	119
Juin .....	119	125	11	117	115	138	124	125	155
Juillet .....	83	85	5	86	97	83	61	79	58
Août .....	100	104	10	100	108	106	94	107	136
Septembre .....	118	124	11	116	119	141	121	124	147
Octobre .....	115	120	10	115	118	131	115	120	138
Novembre .....	109	112	7	108	113	120	104	108	105
Décembre .....	110	113	7	108	110	123	107	108	98

## IV - 2 — PRODUCTION MANUFACTURIERE

### Ventilation par secteur industriel

(indices 1985 = 100)

Source : INS : Statistiques industrielles.

Moyennes mensuelles ou mois	Industrie des fabrications métalliques	Industrie chimique et industrie du caoutchouc	Métallurgie de base			Industries alimentaires et fabrication des boissons	Electricité	Industrie des produits minéraux non métalliques	Industrie textile	Industrie du bois	Fabrication d'articles d'habillement et de chaussures	Industrie du papier et du carton	Distribution d'eau	Raffineries de pétrole
			Sidérurgie	Acieries de moulage, fonderies, tréfileries, étirage et laminage	Métaux non ferreux									
Pondération par rapport à l'ensemble des industries manufacturières à partir de 1988 <sup>1</sup> .....	28,4	17,9	6,1	2,0	2,4	10,1	9,4	4,8	5,3	4,4	2,6	2,5	2,2	0,8
1986 .....	101	103	92	94	98	102	102	102	101	104	105	102	98	143
1987 .....	100	111	93	89	101	105	111	107	101	115	98	112	100	146
1988 .....	108	120	106	95	111	108	114	120	102	120	94	123	100	156
1989 .....	114	125	103	94	118	113	118	130	106	135	111	124	104	167
1990 .....	121	128	108	91	122	118	124	130	112	135	118	130	101	156
1991 .....	116	130	107	87	112	119	126	121	104	144	124	127	104	175
1992 .....	111	144	98	78	110	121	126	126	107	135	125	132	106	181
1993 .....	105	138	95	.	105	119	123	127	100	132	135	122	107	171
1991 4 <sup>e</sup> trimestre .....	119	130	108	83	107	121	135	129	109	154	120	126	101	174
1992 1 <sup>er</sup> trimestre .....	120	151	103	85	119	117	141	129	120	147	142	133	107	180
2 <sup>e</sup> trimestre .....	118	148	97	85	117	122	119	133	109	142	119	138	107	203
3 <sup>e</sup> trimestre .....	97	137	103	64	99	124	113	117	92	116	123	129	107	156
4 <sup>e</sup> trimestre .....	111	141	89	76	103	122	132	124	105	136	116	128	104	186
1993 1 <sup>er</sup> trimestre .....	111	142	100	78	103	114	135	128	111	135	140	126	106	141
2 <sup>e</sup> trimestre .....	112	141	97	78	112	115	114	133	101	138	127	131	109	172
3 <sup>e</sup> trimestre .....	91	130	91	57	99	120	110	120	85	117	134	115	109	184
4 <sup>e</sup> trimestre .....	106	138	91	.	106	128	133	127	102	139	140	115	105	184
1992 Décembre .....	104	131	76	64	90	112	136	112	94	127	104	112	106	179
1993 Janvier .....	102	139	92	75	90	110	143	118	106	116	128	121	108	173
Février .....	107	134	99	74	100	110	131	121	107	133	141	122	97	107
Mars .....	123	152	109	85	119	122	132	144	119	157	150	135	113	144
Avril .....	112	143	108	81	116	114	119	135	103	140	114	126	105	167
Mai .....	100	136	91	70	94	108	113	124	90	122	114	121	110	172
Juin .....	123	144	91	82	126	124	111	139	111	151	152	147	113	178
Juillet .....	64	124	91	25	86	107	102	93	58	85	108	97	107	189
Août .....	91	125	91	69	90	121	110	122	82	113	128	116	111	186
Septembre .....	118	141	91	78	121	132	119	144	115	153	166	133	109	177
Octobre .....	111	142	91	77	112	134	127	141	111	144	139	124	107	184
Novembre .....	100	135	91	66	108	127	136	122	101	138	136	111	102	184
Décembre .....	107	136	91	.	93	123	136	119	93	134	145	111	106	184

<sup>1</sup> L'industrie du tabac, les cokeries et l'industrie du cuir dont les indices de production ne sont pas repris dans le tableau, interviennent respectivement pour 0,8%, 0,2% et 0,1% dans l'ensemble de la production manufacturière industrielle.

## IV - 3. — ENERGIE

Sources : coke et houille : MAE, Administration des Mines ; autres données : INS.

Moyennes mensuelles ou mois	Pétrole (milliers de tonnes)					Gaz (millions de m <sup>3</sup> )	Coke (milliers de tonnes)		Houille (milliers de tonnes)		Electricité (millions kWh)	
	Mise en œuvre de pétrole brut	Consommation intérieure					Importations de gaz naturel en UEBL	Production	Consommation intérieure	Production		Consommation intérieure
		Total <sup>1</sup>	Dont :									
		Essence autos	Gas-oil et fuel-oil léger	Fuel-oil résiduel								
1986 .....	1.935	1.326	227	714	229	695	428	421	466	1.046	4.626	
1987 .....	2.004	1.284	236	698	182	776	436	406	363	1.034	5.000	
1988 .....	1.974	1.307	245	701	195	.	462	455	207	1.142	5.159	
1989 .....	2.048	1.274	240	695	172	.	455	436	158	1.150	5.326	
1990 .....	2.103	1.252	227	700	146	.	452	439	86	1.261	5.572	
1991 .....	2.388	1.359	228	749	196	.	*408	*418	* 53	*1.183	5.677	
1992 .....	2.407	1.412	242	763	208	.	.	.	.	.	5.698	
1993 .....	2.315	1.366	237	761	187	.	.	.	.	.	5.592	
1991 4 <sup>e</sup> trimestre .....	2.312	1.548	247	837	271	.	*402	*400	* 47	*1.306	6.099	
1992 1 <sup>er</sup> trimestre .....	2.407	1.643	231	957	241	.	.	.	.	.	6.367	
2 <sup>e</sup> trimestre .....	2.408	1.238	250	587	179	.	.	.	.	.	5.362	
3 <sup>e</sup> trimestre .....	2.333	1.286	238	702	169	.	.	.	.	.	5.088	
4 <sup>e</sup> trimestre .....	2.478	1.482	249	806	243	.	.	.	.	.	5.977	
1993 1 <sup>er</sup> trimestre .....	1.957	1.400	215	847	181	.	.	.	.	.	6.104	
2 <sup>e</sup> trimestre .....	2.389	1.278	229	686	175	.	.	.	.	.	5.166	
3 <sup>e</sup> trimestre .....	2.441	1.298	261	673	160	.	.	.	.	.	4.987	
4 <sup>e</sup> trimestre .....	2.472	1.489	241	839	231	.	.	.	.	.	6.113	
1992 Décembre .....	2.359	1.648	277	936	259	.	.	.	.	.	6.150	
1993 Janvier .....	2.409	1.441	224	863	203	.	.	.	.	.	6.435	
Février .....	1.512	1.327	187	862	138	.	.	.	.	.	5.913	
Mars .....	1.949	1.432	236	815	202	.	.	.	.	.	5.963	
Avril .....	2.363	1.251	234	650	182	.	.	.	.	.	5.377	
Mai .....	2.414	1.094	218	531	183	.	.	.	.	.	5.112	
Juin .....	2.388	1.488	234	878	160	.	.	.	.	.	5.008	
Juillet .....	2.503	1.777	335	985	256	.	.	.	.	.	4.622	
Août .....	2.394	976	215	401	152	.	.	.	.	.	4.974	
Septembre .....	2.426	1.140	234	632	72	.	.	.	.	.	5.367	
Octobre .....	2.447	1.411	258	718	227	.	.	.	.	.	5.750	
Novembre .....	2.501	1.622	243	967	234	.	.	.	.	.	6.123	
Décembre .....	2.467	1.434	224	832	232	.	.	.	.	.	6.466	

<sup>1</sup> Essence autos, gas-oil, fuel-oil résiduel, essences aviation et carburacteur (type essence), essences spéciales et white spirit, pétrole et carburacteur (type pétrole),

huiles de graissage et autres produits lubrifiants, brai de pétrole résiduel, bitumes asphaltiques, gaz de pétrole énergétiques et chimiques.

#### IV - 4. — METALLURGIE

Source : Sidérurgie : Eurostat ; Fabrications métalliques : INS : Statistiques industrielles.

Moyennes mensuelles ou mois	Sidérurgie (milliers de tonnes)		Fabrications métalliques (milliards de francs)			Expéditions
	Production d'acier brut	Production d'acier fini	Commandes inscrites		Total	
			pour le marché intérieur	pour les exportations		
1986 .....	809	614	22,2	61,7	83,9	84,6
1987 .....	815	618	21,7	64,8	86,5	86,8
1988 .....	935	731	24,5	71,1	95,5	94,4
1989 .....	914	718	29,8	79,2	109,0	105,4
1990 .....	955	761	32,1	82,7	114,8	112,7
1991 .....	946	749	30,1	78,1	108,2	107,5
1992 .....*	861	.	31,7	78,3	110,0	110,2
1993 .....	848	.	29,0	80,0	109,0	106,9
1991 4 <sup>e</sup> trimestre .....	948	691	31,5	81,7	113,2	112,3
1992 1 <sup>er</sup> trimestre .....*	910	.	32,2	87,4	119,6	116,7
2 <sup>e</sup> trimestre .....*	850	.	30,5	85,6	116,2	120,4
3 <sup>e</sup> trimestre .....*	887	.	26,8	64,5	91,3	92,1
4 <sup>e</sup> trimestre .....*	796	.	37,2	75,8	112,9	111,7
1993 1 <sup>er</sup> trimestre .....*	889	.	29,0	81,8	110,8	108,1
2 <sup>e</sup> trimestre .....*	887	.	30,1	85,1	115,1	115,7
3 <sup>e</sup> trimestre .....*	769	.	28,4	63,8	92,2	91,5
4 <sup>e</sup> trimestre .....*	848	.	28,5	89,4	117,8	112,4
1992 Décembre .....*	683	.	51,3	71,7	123,0	106,3
1993 Janvier .....*	817	.	27,5	68,6	96,1	92,5
Février .....*	879	.	27,9	86,8	114,7	106,6
Mars .....*	970	.	31,7	90,0	121,7	125,3
Avril .....*	965	.	29,8	86,6	116,4	115,6
Mai .....*	824	.	28,4	78,8	107,3	103,5
Juin .....*	872	.	32,0	89,8	121,8	128,0
Juillet .....*	729	.	28,4	47,6	76,0	68,6
Août .....*	731	.	26,2	60,0	86,2	86,9
Septembre .....*	846	.	30,7	83,8	114,5	119,0
Octobre .....*	922	.	29,0	84,5	113,5	113,2
Novembre .....*	817	.	26,2	72,4	98,6	100,6
Décembre .....*	806	.	30,3	111,2	141,5	123,4

## IV - 5. — CONSTRUCTION

Sources : avis favorables : Ministère des Travaux Publics, Administration de l'Urbanisme (par région); autres données : INS : Statistiques industrielles.

Moyennes mensuelles ou mois	Logements					Autres bâtiments					Production Indice 1985 = 100 <sup>1</sup>
	Avis favorables	Autorisations de bâtir		Bâtiments commencés		Avis favorables	Autorisations de bâtir		Bâtiments commencés		
	Nombre	Nombre	Volume	Nombre	Volume	Nombre	Nombre	Volume	Nombre	Volume	
	(milliers)	(milliers)	milliers de m <sup>3</sup> )	(milliers)	(milliers de m <sup>3</sup> )	(milliers)	(milliers)	(milliers de m <sup>3</sup> )	(milliers)	(milliers de m <sup>3</sup> )	
1986 .....	1,9	2,5	1.536	2,0	1.275	0,4	0,6	2.115	0,5	1.673	102
1987 .....	.	3,1	1.904	2,4	1.517	.	0,7	2.789	0,5	1.910	100
1988 .....	.	3,8	2.292	3,0	1.817	.	0,7	3.383	0,6	2.818	111
1989 .....	.	4,2	2.568	3,6	2.233	.	0,8	3.958	0,7	3.126	117
1990 .....	.	4,3	2.646	3,4	2.154	.	0,8	4.338	0,7	3.058	143
1991 .....	.	3,9	2.421	3,7	2.324	.	0,7	4.504	0,7	4.021	124
1992 .....	.	4,2	2.610	3,9	2.465	.	0,7	3.803	0,7	3.584	148
1993 .....	.	4,6	2.755	3,7	2.258	.	0,7	3.572	0,6	2.966	134
1991 4 <sup>e</sup> trimestre .....	.	4,1	2.542	3,7	2.359	.	0,8	5.264	0,8	4.366	—
1992 1 <sup>er</sup> trimestre .....	.	4,4	2.759	3,6	2.256	.	0,7	3.655	0,6	3.531	—
2 <sup>e</sup> trimestre .....	.	4,1	2.524	4,7	3.041	.	0,7	3.706	0,8	4.129	—
3 <sup>e</sup> trimestre .....	.	4,1	2.648	3,2	2.057	.	0,8	3.769	0,6	2.500	—
4 <sup>e</sup> trimestre .....	.	4,1	2.507	4,1	2.504	.	0,7	4.082	0,8	4.174	—
1993 1 <sup>er</sup> trimestre .....	.	4,2	2.616	3,4	2.098	.	0,6	3.113	0,5	2.534	—
2 <sup>e</sup> trimestre .....	.	4,3	2.600	4,2	2.669	.	0,7	3.723	0,8	4.162	—
3 <sup>e</sup> trimestre .....	.	5,2	3.079	3,6	2.316	.	0,8	4.092	0,6	2.714	131
4 <sup>e</sup> trimestre .....	.	4,6	2.726	3,3	1.949	.	0,6	3.360	0,5	2.454	124
1993 Janvier .....	.	3,4	2.328	2,6	1.553	.	0,6	2.798	0,4	1.972	* 146
Février .....	.	3,8	2.433	3,2	2.029	.	0,6	2.704	0,6	2.703	* 144
Mars .....	.	5,5	3.088	4,4	2.711	.	0,7	3.837	0,5	2.928	* 142
Avril .....	.	4,0	2.525	5,3	3.256	.	0,7	2.629	0,9	6.204	* 139
Mai .....	.	3,8	2.347	3,7	2.491	.	0,6	3.646	0,7	3.063	* 137
Juin .....	.	5,0	2.927	3,7	2.261	.	0,9	4.895	0,7	3.220	* 134
Juillet .....	.	5,6	3.585	3,1	2.119	.	0,8	4.504	0,6	3.285	* 133
Août .....	.	4,6	2.716	3,3	2.094	.	0,8	3.308	0,5	2.095	* 131
Septembre .....	.	5,4	2.937	4,5	2.736	.	0,8	4.463	0,7	2.761	* 129
Octobre .....	.	4,6	2.529	3,5	2.171	.	0,6	3.012	0,5	2.226	* 126
Novembre .....	.	4,8	2.730	2,9	1.789	.	0,6	3.926	0,5	2.451	* 123
Décembre .....	.	4,5	2.919	3,6	1.886	.	0,7	3.142	0,6	2.684	* 122
1994 Janvier .....	.	3,6	2.262	2,7	1.545	.	0,5	2.362	0,5	2.376	.

<sup>1</sup> Travaux publics et privés. *Indices mensuels* : moyennes mobiles des douze derniers mois de l'indice de la production non désaisonnalisé corrigé pour la composition inégale des mois. *Indices annuels* : moyenne de l'indice de la production non des-

saisonnalisé, corrigé pour la composition inégale des mois, des douze mois de l'année et non la moyenne des indices mensuels.

### IV - 6. — PRODUCTION INDUSTRIELLE DES PAYS DE LA COMMUNAUTE ECONOMIQUE EUROPEENNE

Pourcentage de variation par rapport à l'indice de l'année précédente, ou le trimestre correspondant de l'année précédente.

Source : OCDE : Principaux indicateurs économiques.

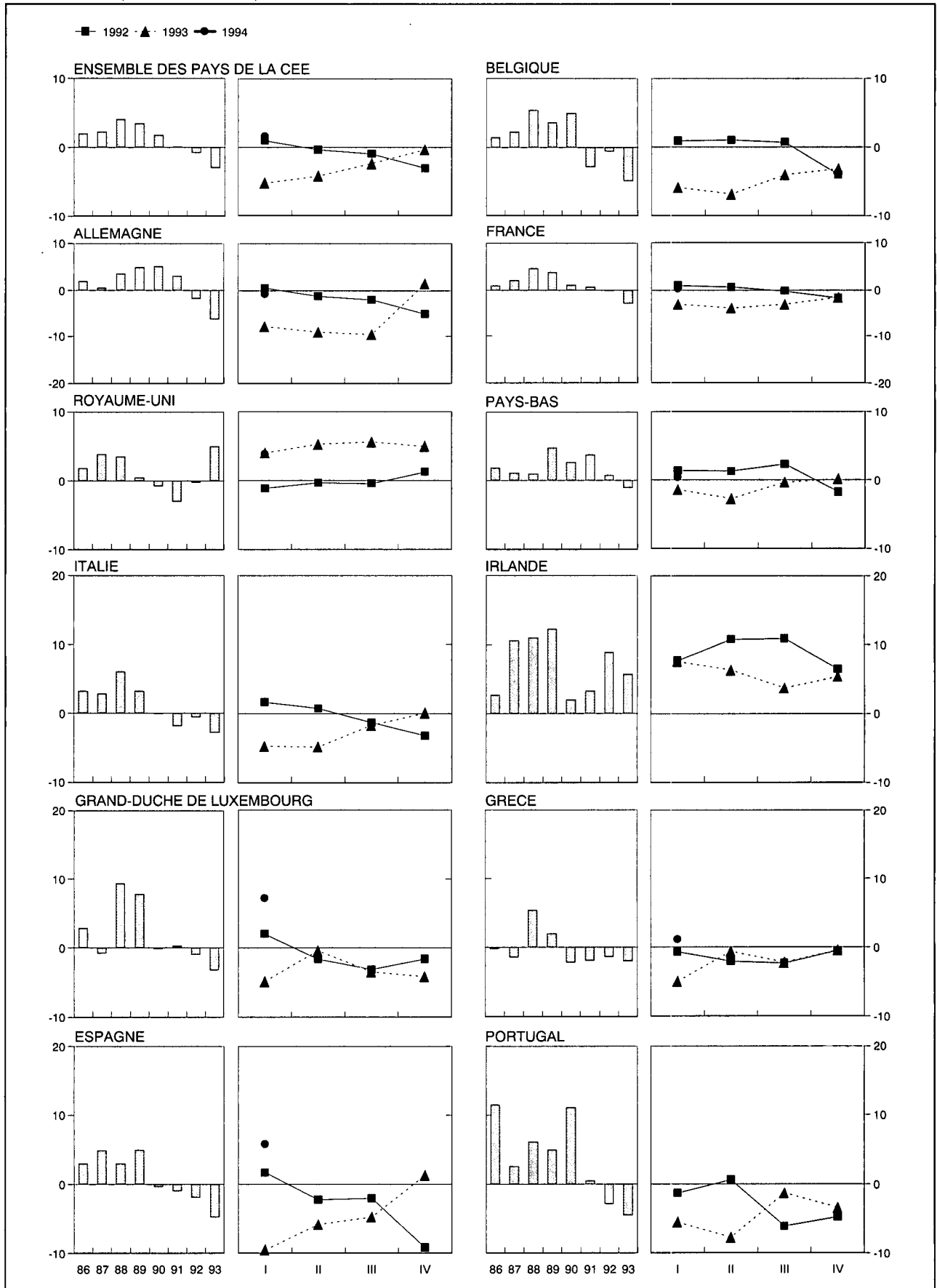



## IV - 6. — PRODUCTION INDUSTRIELLE DES PAYS DE LA COMMUNAUTE ECONOMIQUE EUROPEENNE

(indices 1985 = 100)

(ajustés pour variations saisonnières)

Source : OCDE : Principaux indicateurs économiques.

	Ensemble des pays CEE (11 pays <sup>1</sup> )	Belgique	Alle- magne	France	Royaume- Uni	Pays-Bas	Italie	Irlande	Grand- Duché de Luxem- bourg	Grèce	Espagne	Portugal
1986 .....	102	101	102	101	102	100	104	103	102	100	103	106
1987 .....	104	103	103	103	106	101	107	111	101	98	108	112
1988 .....	109	110	106	108	110	101	114	123	110	103	111	116
1989 .....	113	113	112	112	114	107	119	138	119	104	116	124
1990 .....	116	118	117	114	113	109	118	144	118	102	116	135
1991 .....	116	115	121	114	109	113	115	149	119	101	115	135
1992 .....	114	115	118	113	109	113	114	162	118	99	112	132
1993 .....	110	109	110	109	111	112	111	171	114	97	107	126
1991 4 <sup>e</sup> trimestre .....	115	116	124	114	109	113	116	153	118	99	118	134
1992 1 <sup>er</sup> trimestre .....	116	117	123	114	108	115	119	158	121	100	116	136
2 <sup>e</sup> trimestre .....	115	117	119	114	108	115	116	161	118	98	113	135
3 <sup>e</sup> trimestre .....	114	115	114	113	109	114	113	165	116	100	112	128
4 <sup>e</sup> trimestre .....	112	112	118	111	110	111	112	165	116	98	107	128
1993 1 <sup>er</sup> trimestre .....	111	110	111	109	110	113	113	171	115	95	105	128
2 <sup>e</sup> trimestre .....	110	109	109	109	110	112	110	170	118	98	106	125
3 <sup>e</sup> trimestre .....	111	110	107	109	112	113	111	172	111	98	108	126
4 <sup>e</sup> trimestre .....	111	108	115	108	113	111	112	173	111	98	109	125
1994 1 <sup>er</sup> trimestre .....	112	.	112	.	114	113	.	.	123	95	110	.
1993 Avril .....	109	109	110	109	110	111	108	173	115	97	105	125
Mai .....	111	110	107	110	112	112	112	172	121	96	106	125
Juin .....	110	108	111	110	110	112	110	165	117	100	107	124
Juillet .....	111	110	104	110	112	113	112	170	116	97	106	126
Août .....	111	111	101	110	112	112	110	173	102	96	109	128
Septembre .....	111	109	116	110	112	115	110	171	114	101	108	125
Octobre .....	111	112	120	109	113	113	113	174	115	99	106	118
Novembre .....	112	105	116	110	113	113	114	170	108	98	108	127
Décembre .....	111	108	108	109	113	108	110	176	111	96	112	129
1994 Janvier .....	111	.	105	111	114	111	.	.	129	93	107	.
Février .....	113	.	109	110	114	115	.	.	118	98	111	.
Mars .....	113	.	121	111	114	114	.	.	121	96	112	.
Avril .....	.	.	.	113	115	.	.	.	.	.	.	.

<sup>1</sup> Le Danemark n'établit pas d'indice de la production industrielle.

## V. — SERVICES

### 1. — TRANSPORTS

#### a. — Activités de la SNCB et de la SABENA

Sources : SNCB et INS.

Moyennes mensuelles ou mois	SNCB					SABENA	
	Trafic voyageurs		Trafic marchandises (wagons complets)			Trafic payant aérien régulier	
	Voyageurs-km	Tonnes-km productives <sup>1</sup>	Tonnage total	dont :		Passagers-km	Tonnes-km
				combustibles et huiles minérales <sup>2</sup>	minerais <sup>1</sup>		
(millions)		(milliers de tonnes)			(millions)		
1986 .....	506	618	5.260	1.399	980	463	91
1987 .....	524	597	5.332	1.336	1.014	498	91
1988 .....	529	641	5.482	1.218	1.081	544	105
1989 .....	533	671	5.490	1.185	1.158	564	108
1990 .....	545	696	5.594	1.254	1.075	631	114
1991 .....	564	679	5.375	1.097	1.063	519	89
1992 .....	565	680	5.234	1.045	969	517	80
1993 .....	557	631	4.858	873	858	540	84
1992 1 <sup>er</sup> trimestre .....	560	696	5.386	1.072	995	450	75
2 <sup>e</sup> trimestre .....	587	715	5.613	995	1.108	509	80
3 <sup>e</sup> trimestre .....	549	645	5.004	1.082	961	628	88
4 <sup>e</sup> trimestre .....	564	662	4.935	1.032	812	481	78
1993 1 <sup>er</sup> trimestre .....	560	621	4.941	860	823	454	72
2 <sup>e</sup> trimestre .....	570	617	4.803	811	928	528	83
3 <sup>e</sup> trimestre .....	542	624	4.556	916	706	660	95
4 <sup>e</sup> trimestre .....	558	660	5.132	905	976	519	83
1994 1 <sup>er</sup> trimestre .....	560	694	5.318	896	965	480	78
1993 Mars .....	587	752	5.970	977	1.036	470	77
Avril .....	565	561	4.017	783	577	509	80
Mai .....	576	648	5.140	700	1.262	520	84
Juin .....	570	643	5.252	950	945	554	86
Juillet .....	550	518	3.686	652	638	674	95
Août .....	505	545	4.064	728	605	686	96
Septembre .....	570	808	5.917	1.367	874	621	94
Octobre .....	584	713	5.547	886	1.224	611	96
Novembre .....	541	602	4.667	792	816	447	72
Décembre .....	548	666	5.181	1.038	887	500	82
1994 Janvier .....	577	448	3.738	800	615	497	77
Février .....	530	679	5.464	922	928	404	69
Mars .....	573	955	6.751	965	1.353	538	88

<sup>1</sup> Les tonnes-km productives sont relatives aux transports commerciaux (à l'exclusion des transports en service) : c'est la somme des produits du poids de chaque expédition par le parcours pour lequel elle a été taxée.

<sup>2</sup> Nouvelle série à partir de janvier 1986.

V - 1b. — Navigation maritime

V - 1c. —  
Navigation  
intérieure

Sources : Stad Antwerpen - Havenbedrijf (col. (1)), INS (autres colonnes).

Source : INS.

Moyennes mensuelles ou mois	Port d'Anvers			Port de Gand			Ports de Bruges et Zeebrugge			Ensemble des trafics <sup>1</sup>	
	Capacité des navires entrés (milliers de tonnes de jauge brutes)	Marchandises (milliers de tonnes métriques)		Capacité des navires entrés (milliers de tonnes de jauge brutes)	Marchandises (milliers de tonnes métriques)		Capacité des navires entrés (milliers de tonnes de jauge brutes)	Marchandises (milliers de tonnes métriques)		(milliers de tonnes métriques)	(millions de tonnes-km)
		Entrées	Sorties		Entrées	Sorties		Entrées	Sorties		
	(1)	(2)	(3)	(4)	(5)	(6)	(7)	(8)	(9)	(1)	(2)
1986 .....	10.582	4.315	3.051	1.728	1.523	414	3.478	418	272	7.943	434
1987 .....	10.849	4.465	2.962	1.697	1.609	417	3.866	604	322	7.865	427
1988 .....	11.278	4.792	3.231	1.789	1.406	365	4.128	617	349	8.263	453
1989 .....		4.093	3.134	1.803	1.267	399	5.031	908	422	8.105	444
1990 .....		4.514	3.267	1.983	1.413	344	5.590	1.141	463	8.331	454
1991 .....		2.948	1.857	2.025	1.138	250	5.549	840	144	7.903	435
1992 .....		4.571	3.816	1.838	1.312	336	6.039	1.299	520	7.458	424
1993 .....				1.756			5.963				
1991 4 <sup>e</sup> trimestre .....		2.883	1.853	1.999	1.053	250	5.628	942	143	7.988	455
1992 1 <sup>er</sup> trimestre .....		5.158	4.124	1.921	1.567	314	5.849	1.710	560	7.606	428
2 <sup>e</sup> trimestre .....		4.324	3.579	1.828	1.093	317	6.218	1.337	628	7.540	423
3 <sup>e</sup> trimestre .....		3.965	3.429	1.798	1.166	371	6.104	1.159	435	7.295	409
4 <sup>e</sup> trimestre .....		4.839	4.130	1.922	1.423	340	5.985	992	455	7.391	435
1993 1 <sup>er</sup> trimestre .....				1.752			5.740				
2 <sup>e</sup> trimestre .....				1.708			6.279				
3 <sup>e</sup> trimestre .....				1.745			5.989				
4 <sup>e</sup> trimestre .....				1.819			5.844				
1992 Décembre .....		4.583	4.642	1.854	1.404	264	5.555	651	429	6.719	394
1993 Janvier .....				1.848			5.810				
Février .....				1.632			5.384				
Mars .....				1.776			6.026				
Avril .....				1.759			6.340				
Mai .....				1.841			6.277				
Juin .....				1.523			6.220				
Juillet .....				1.585			5.875				
Août .....				1.884			6.087				
Septembre .....				1.766			6.006				
Octobre .....				2.004			6.263				
Novembre .....				1.782			5.701				
Décembre .....				1.670			5.567				

<sup>1</sup> Trafic intérieur, importations, exportations et transit.

V - 2. — TOURISME

Nuits passées par les touristes en Belgique<sup>1</sup>

(milliers)

Source : JNS.

Moyennes mensuelles ou mois	Total	dont pays de résidence habituelle					
		Belgique	France	Pays-Bas	Royaume-Uni	Allemagne	Etats-Unis
1986 .....	<b>2.637</b>	1.819	81	277	96	126	67
1987 .....	<b>2.565</b>	1.727	81	299	90	131	61
1988 .....	<b>2.706</b>	1.825	84	339	81	141	48
1989 .....	<b>2.997</b>	1.983	101	374	99	164	49
1990 .....	<b>3.070</b>	1.996	105	400	113	162	53
1991 .....	<b>2.855</b>	1.840	101	365	104	172	42
1992 .....	<b>2.302</b>	1.229	109	352	126	189	52
1993 ..... *	<b>1.995</b>	1.021	104	323	103	182	39
1992 1 <sup>er</sup> trimestre .... *	<b>1.103</b>	466	82	167	83	104	36
2 <sup>e</sup> trimestre .... *	<b>2.366</b>	1.197	134	331	149	228	62
3 <sup>e</sup> trimestre .... *	<b>4.177</b>	1.489	136	664	171	274	66
4 <sup>e</sup> trimestre .... *	<b>1.562</b>	725	84	245	98	148	42
1993 1 <sup>er</sup> trimestre .... *	<b>1.140</b>	453	81	201	78	122	31
2 <sup>e</sup> trimestre .... *	<b>1.996</b>	967	125	295	119	210	43
3 <sup>e</sup> trimestre .... *	<b>3.531</b>	2.089	129	581	131	262	48
4 <sup>e</sup> trimestre .... *	<b>1.311</b>	575	80	217	84	134	33
1994 1 <sup>er</sup> trimestre .... *	<b>1.132</b>	460	74	176	82	135	31
1993 Mars ..... *	<b>1.334</b>	510	97	234	100	151	37
Avril ..... *	<b>2.058</b>	1.087	134	219	119	228	36
Mai ..... *	<b>2.122</b>	1.011	138	378	118	190	44
Juin ..... *	<b>1.808</b>	804	102	288	119	211	48
Juillet ..... *	<b>4.513</b>	2.903	127	736	117	289	53
Août ..... *	<b>4.249</b>	2.566	161	726	148	286	43
Septembre ..... *	<b>1.831</b>	799	99	281	127	211	48
Octobre ..... *	<b>1.689</b>	675	104	290	111	226	44
Novembre ..... *	<b>1.316</b>	649	79	181	88	99	31
Décembre ..... *	<b>928</b>	401	56	179	52	76	23
1994 Janvier ..... *	<b>900</b>	360	56	151	63	109	26
Février ..... *	<b>1.141</b>	518	77	184	72	101	28
Mars ..... *	<b>1.354</b>	501	89	192	111	196	39

<sup>1</sup> Y compris les nuitées de camping.

## V - 3. — COMMERCE INTERIEUR

### a. — Ventes du commerce de détail

(indices 1980 = 100)

Source : INS : Statistiques du commerce.

Moyennes mensuelles ou mois	Par formes de distribution				Par catégories de produits				Ensemble	
	Petit commerce de détail <sup>1</sup>	Grands magasins et entreprises à succursales <sup>2</sup>	Supermarchés <sup>3</sup>	Coopératives de consommation	Alimentation <sup>4</sup>	Textiles et habillement <sup>5</sup>	Articles d'ameublement et de ménage	Autres articles	Valeur	Quantité <sup>6</sup>
Coefficient de pondération en % de l'indice général depuis 1981 .....	—	—	—	—	37,5	14,9	16,6	31,0	100,0	—
1986 .....	140	140	125	32	144	162	154	127	143	101
1987 .....	145	145	123	22	146	162	163	128	146	102
1988 .....	146	150	122	23	147	161	170	138	150	105
1989 .....	159	159	127	24	155	180	190	148	162	110
1990 .....	180	169	131	22	164	199	195	164	174	113
1991 .....	181	178	132	21	170	214	206	172	184	117
1992 .....	* 173	186	131	23	* 172	* 206	* 211	* 159	* 180	* 113
1993 .....	* 166	184	125	17	* 171	* 199	* 209	* 147	* 174	* 108
1991 4 <sup>e</sup> trimestre .....	* 185	198	136	21	* 180	* 231	* 226	* 168	* 191	* 121
1992 1 <sup>er</sup> trimestre .....	* 169	177	127	26	* 166	* 191	* 198	* 165	* 175	* 110
2 <sup>e</sup> trimestre .....	* 181	188	131	19	* 174	* 220	* 210	* 172	* 186	* 118
3 <sup>e</sup> trimestre .....	* 163	175	131	20	* 169	* 191	* 203	* 142	* 169	* 107
4 <sup>e</sup> trimestre .....	* 178	204	134	27	* 180	* 222	* 231	* 157	* 188	* 117
1993 1 <sup>er</sup> trimestre .....	* 161	176	120	20	* 164	* 182	* 194	* 152	* 168	* 104
2 <sup>e</sup> trimestre .....	* 172	184	125	19	* 175	* 211	* 204	* 153	* 179	* 111
3 <sup>e</sup> trimestre .....	* 159	175	125	15	* 167	* 195	* 204	* 133	* 167	* 103
4 <sup>e</sup> trimestre .....	* 174	202	130	15	* 179	* 209	* 236	* 149	* 184	* 113
1993 Février .....	* 155	168	114	17	* 157	* 151	* 188	* 157	* 162	* 100
Mars .....	* 174	181	126	23	* 171	* 206	* 204	* 164	* 179	* 111
Avril .....	* 174	191	127	27	* 175	* 233	* 195	* 157	* 181	* 113
Mai .....	* 165	177	123	17	* 171	* 207	* 196	* 143	* 172	* 107
Juin .....	* 178	183	126	13	* 180	* 194	* 222	* 160	* 183	* 114
Juillet .....	* 157	182	131	13	* 170	* 195	* 200	* 131	* 167	* 103
Août .....	* 149	167	124	11	* 163	* 162	* 194	* 126	* 157	* 97
Septembre .....	* 171	176	121	21	* 167	* 228	* 217	* 141	* 176	* 109
Octobre .....	* 170	191	128	20	* 171	* 224	* 223	* 143	* 179	* 110
Novembre .....	* 148	178	119	14	* 162	* 173	* 193	* 127	* 158	* 97
Décembre .....	* 203	237	143	11	* 204	* 230	* 291	* 178	* 215	* 132
1994 Janvier .....	* 156	173	115	20	* 161	* 211	* 189	* 129	* 163	* 100
Février .....	* 151	159	111	11	* 155	* 141	* 182	* 150	* 156	* 95

<sup>1</sup> Indices calculés sur base des données d'un sondage.

<sup>2</sup> Entreprises de commerce de détail à départements multiples (grands magasins) et entreprises de détail possédant au moins cinq établissements de commerce de détail.

<sup>3</sup> Petites et moyennes entreprises de supermarchés, à libre service complet ou partiel.

<sup>4</sup> Y compris le tabac, mais uniquement pour le petit commerce de détail.

<sup>5</sup> Y compris les textiles d'ameublement.

<sup>6</sup> Indice de valeur déflaté par l'indice général des prix à la consommation dont on a éliminé les services et les loyers.

## V - 4. — CHAMBRE DE COMPENSATION

### a) Nombre d'opérations

(milliers de pièces)

Moyennes mensuelles ou mois	Bruxelles									Province	Total général
	Argent au jour le jour	Assigna- tions et mandats postaux	Change	Chèques impayés	Domicilia- tions impayées	Autres opérations de débit	Virements	Autres opérations	Total	Toutes opérations	
1988 .....	2	272	8	21.227			22.107	2	43.618	833	<b>44.451</b>
1989 .....	2	265	7	23.494			24.051	3	47.822	786	<b>48.608</b>
1990 .....	1	242	6	25.993			25.897	2	52.141	709	<b>52.850</b>
1991 .....	0	222	3	42	31	27.695	27.533	1	55.527	584	<b>56.111</b>
1992 .....	0	195	38	55	143	29.263	29.318	0	59.012	487	<b>59.499</b>
1993 .....	0	183	78	56	164	31.001	31.301	0	62.783	435	<b>63.218</b>
1992 2 <sup>e</sup> trimestre .....	0	213	45	51	134	29.426	29.053	0	58.922	531	<b>59.453</b>
3 <sup>e</sup> trimestre .....	0	193	48	53	147	29.391	27.796	0	57.628	469	<b>58.097</b>
4 <sup>e</sup> trimestre .....	0	175	53	60	149	30.540	31.447	0	62.424	463	<b>62.887</b>
1993 1 <sup>er</sup> trimestre .....	0	184	54	57	165	28.996	30.787	0	60.243	448	<b>60.691</b>
2 <sup>e</sup> trimestre .....	0	197	74	56	156	31.721	31.214	0	63.418	472	<b>63.890</b>
3 <sup>e</sup> trimestre .....	0	187	89	54	163	30.849	29.288	0	60.630	417	<b>61.047</b>
4 <sup>e</sup> trimestre .....	0	163	95	57	169	32.439	33.916	0	66.839	404	<b>67.243</b>
1994 1 <sup>er</sup> trimestre .....	0	167	94	50	182	30.407	32.124	0	63.024	383	<b>63.407</b>
2 <sup>e</sup> trimestre .....	0	188	93	46	177	33.208	33.546	0	67.258		
1993 Juin .....	0	235	92	58	157	34.565	33.814	0	68.921	552	<b>69.473</b>
Juillet .....	0	249	89	55	163	30.855	30.129	0	61.540	462	<b>62.002</b>
Août .....	0	155	85	51	159	30.855	27.939	0	59.244	389	<b>59.633</b>
Septembre .....	0	158	92	55	167	30.837	29.796	0	61.105	399	<b>61.504</b>
Octobre .....	0	169	93	57	165	31.042	31.733	0	63.259	402	<b>63.661</b>
Novembre .....	0	135	91	55	158	31.323	31.367	0	63.129	373	<b>63.502</b>
Décembre .....	0	185	103	59	184	34.951	38.648	0	74.130	437	<b>74.567</b>
1994 Janvier .....	0	178	89	51	210	30.725	32.023	0	63.276	384	<b>63.660</b>
Février .....	0	153	88	47	170	28.334	29.910	0	58.702	359	<b>59.061</b>
Mars .....	1	169	105	51	167	32.162	34.438	0	67.093	405	<b>67.498</b>
Avril .....	0	182	89	48	203	32.158	32.033	0	64.713	393	<b>65.106</b>
Mai .....	0	163	89	45	162	34.430	33.908	0	68.797	393	<b>69.190</b>
Juin .....	0	220	102	45	166	33.036	34.696	0	68.265		

Référence bibliographique : *Bulletin de la Banque Nationale de Belgique*, LX<sup>e</sup> année, tome I, n° 3, mars 1985, p. 19.

## V - 4. — CHAMBRE DE COMPENSATION

### b) Montant des opérations

(milliards de francs)

Moyennes mensuelles ou mois	Bruxelles									Province	Total général
	Argent au jour le jour	Assigna- tions et mandats postaux	Change	Chèques impayés	Domicilia- tions impayées	Autres opérations de débit	Virements	Autres opérations	Total	Toutes opérations	
1988 .....	238	5	1.272	965			7.575	1.082	1.137	744	<b>11.881</b>
1989 .....	256	5	1.352	1.125			9.080	1.820	3.638	773	<b>14.411</b>
1990 .....	221	3	1.170	1.886			10.310	1.517	15.107	795	<b>15.902</b>
1991 .....	636	3	987	15	1	1.659	12.363	659	16.323	489	<b>16.812</b>
1992 .....	461	183	2.037	15	1	1.551	13.373	83	17.704	554	<b>18.258</b>
1993 .....	707	212	6.238	6	1	1.396	17.493	0	26.053	688	<b>26.741</b>
1992 2 <sup>e</sup> trimestre .....	393	231	2.243	9	1	1.639	12.261	0	16.777	577	<b>17.354</b>
3 <sup>e</sup> trimestre .....	457	212	2.645	23	1	1.519	12.894	0	17.751	594	<b>18.345</b>
4 <sup>e</sup> trimestre .....	564	222	2.976	9	1	1.438	14.296	0	19.506	655	<b>20.161</b>
1993 1 <sup>er</sup> trimestre .....	586	210	3.724	12	1	1.445	16.350	0	22.328	634	<b>22.962</b>
2 <sup>e</sup> trimestre .....	660	237	4.544	3	1	1.510	15.155	0	22.110	592	<b>22.702</b>
3 <sup>e</sup> trimestre .....	767	224	7.404	3	1	1.295	18.228	0	27.922	700	<b>28.622</b>
4 <sup>e</sup> trimestre .....	813	179	9.280	7	1	1.335	20.238	0	31.853	827	<b>32.680</b>
1994 1 <sup>er</sup> trimestre .....	942	237	9.479	3	1	1.661	19.518	0	31.841	921	<b>32.762</b>
2 <sup>e</sup> trimestre .....	889	242	7.495	5	1	1.470	18.436	0	28.538		
1993 Juin .....	714	263	5.045	3	1	1.618	16.474	0	24.118	667	<b>24.785</b>
Juillet .....	749	297	6.441	3	1	1.387	15.897	0	24.775	689	<b>25.464</b>
Août .....	737	196	7.614	3	1	1.202	17.787	0	27.540	637	<b>28.177</b>
Septembre .....	815	179	8.155	3	1	1.297	21.001	0	31.451	774	<b>32.225</b>
Octobre .....	776	224	8.624	10	1	1.252	21.588	0	32.475	846	<b>33.321</b>
Novembre .....	813	2	9.035	6	1	1.367	18.627	0	29.851	813	<b>30.664</b>
Décembre .....	851	312	10.180	4	1	1.386	20.499	0	33.233	823	<b>34.056</b>
1994 Janvier .....	842	260	9.519	2	1	1.478	19.307	0	31.409	850	<b>32.259</b>
Février .....	910	215	9.197	2	1	1.720	18.583	0	30.628	868	<b>31.496</b>
Mars .....	1.073	237	9.720	5	1	1.784	20.665	0	33.485	1.044	<b>34.529</b>
Avril .....	940	311	8.243	9	1	1.630	19.040	0	30.174	800	<b>30.974</b>
Mai .....	863	194	6.657	3	2	1.373	16.987	0	26.079	791	<b>26.870</b>
Juin .....	863	222	7.584	2	1	1.407	19.283	0	29.362		

Référence bibliographique : Bulletin de la Banque Nationale de Belgique, LX<sup>e</sup> année, tome I, n<sup>o</sup> 3, mars 1985, p. 19.

## VI. — REVENUS

### 1. — REMUNERATIONS DES TRAVAILLEURS (hommes et femmes)

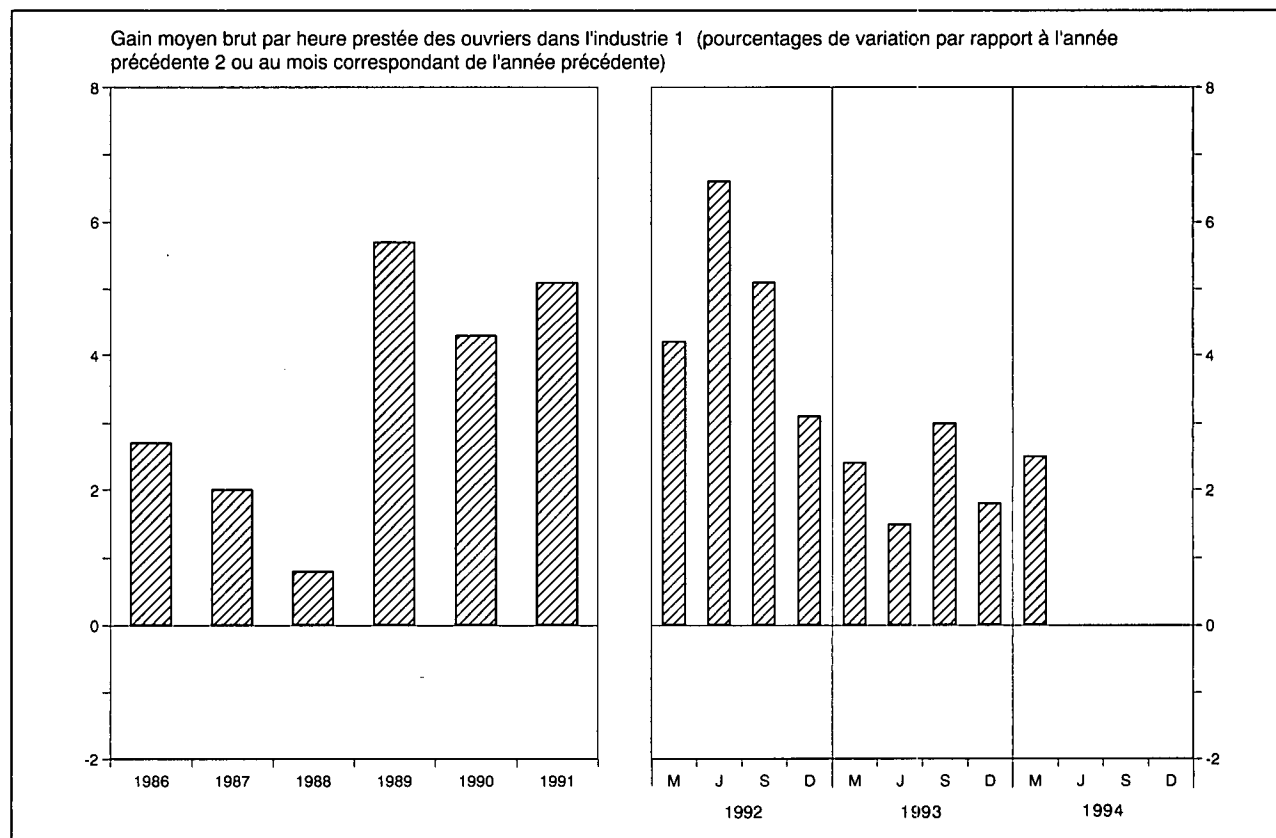

	Rémunérations des ouvriers dans l'industrie <sup>1 2</sup>				Salaires conventionnels <sup>5</sup>			
	Gain moyen brut par heure prestée	Salaire horaire type <sup>3</sup>		Salaire-coût horaire <sup>4</sup>	Ouvriers		Employés	
		ouvrier qualifié	ouvrier non qualifié		Indice général	dont : Industries manufacturières	Indice général	dont : Industries manufacturières
Sources :	BNB			IRES	Ministère de l'Emploi et du Travail			
<b>Indices 1975 = 100</b>								
1986 .....	208,0	199,0	205,0	218,0	208,5	204,6	193,5	189,5
1987 .....	212,0	201,0	207,0	226,0	210,4	206,5	194,9	191,5
<b>Indices 1987 = 100</b>								
1988 .....	100,8	101,8	102,3	100,2	102,5	103,1	102,0	103,6
1989 .....	106,5	105,5	106,6	106,0	106,7	107,4	106,9	107,5
1990 .....	111,1	110,3	111,9	110,6	112,1	112,8	112,0	111,9
1991 .....	116,8	116,1	117,8	116,3	118,2	118,8	117,0	116,6
1992 .....	122,3	121,0	122,7	121,8	123,3	124,2	122,0	121,2
1993 .....	124,9	125,0	126,9	.	127,4	128,1	126,4	124,9
1992 Juin .....	122,8	120,4	122,1	122,0	122,4	123,1	121,2	120,5
Septembre .....	121,8	121,5	123,2	121,5	124,0	125,2	123,0	122,3
Décembre .....	125,4	122,4	124,0	125,2	124,9	125,9	123,4	122,4
1993 Mars .....	121,9	123,4	125,4	121,3	125,5	126,4	124,8	123,3
Juin .....	124,6	124,8	126,8	124,2	127,3	128,2	126,5	125,2
Septembre .....	125,4	125,7	127,9	125,1	128,0	128,6	126,9	125,3
Décembre .....	127,7	126,1	127,6	127,4	128,7	129,3	127,3	125,8
1994 Mars .....	*	125,0	127,3	129,0	.	129,3	130,0	128,8
Juin .....	*	.	.	.	.	130,0	130,6	128,8

<sup>1</sup> Y compris les ouvriers du transport.

<sup>2</sup> Données annuelles : moyenne des mois de mars, juin, septembre et décembre.

<sup>3</sup> Non compris les ouvriers du transport pour les indices 1975 = 100.

<sup>4</sup> Cet indice, qui n'englobe pas les charbonnages, donne le salaire-coût horaire de la main-d'œuvre, y compris les charges sociales légales supportées par l'employeur et non pas le coût par unité produite.

<sup>5</sup> Données trimestrielles : fin de période ; données annuelles : moyenne des données à fin de trimestre. Le salaire conventionnel des ouvriers est horaire et celui des employés est mensuel.



## VI - 2. — REMUNERATIONS MOYENNES BRUTES DES TRAVAILLEURS DANS L'INDUSTRIE

(Hommes et femmes)

Source : INS.

Groupes et branches d'industrie	1991	1991	1992	1992	1993	1991	1991	1992	1992	1993
	avril	octobre	avril	octobre	avril	avril	octobre	avril	octobre	avril
	Gains horaires des ouvriers (francs)					Traitements mensuels des employés (milliers de francs)				
Ensemble de l'industrie .....	354	363	371	379	386	89,6	91,4	93,2	95,1	96,9
Industrie extractive .....	380	383	370	377	386	95,0	90,3	98,5	99,8	103,1
Bâtiment et génie civil .....	344	350	363	368	377	82,0	84,0	85,6	87,4	89,7
Industrie manufacturière .....	354	363	372	380	386	89,8	92,0	93,6	95,6	97,4
dont :										
Fabrication d'ouvrages en métaux (à l'exclusion des machines et du matériel de transport) ..	351	358	363	373	378	86,8	88,3	89,9	90,9	90,9
Construction de machines et de matériel mécanique .....	370	374	385	389	394	91,4	93,7	94,8	95,9	97,0
Construction électrique et électronique .....	355	363	372	382	385	93,6	96,2	97,3	101,0	102,5
Construction d'automobiles et pièces détachées	370	380	385	396	403	92,5	96,3	98,9	101,1	101,1
Construction d'autre matériel de transport ....	400	380	387	391	405	90,7	93,6	94,9	98,9	100,4
Fabrication d'instruments de précision, d'optique et similaires .....	349	361	360	368	377	87,2	89,2	91,8	94,4	96,2
Métallurgie de base .....	444	452	464	474	487	105,8	107,9	109,8	111,6	112,4
Industrie chimique .....	438	451	457	472	488	105,4	108,0	110,7	113,2	116,1
Industrie des produits alimentaires, des boissons et du tabac .....	334	346	353	363	368	84,2	86,9	87,6	89,6	91,8
Industrie textile .....	304	312	317	326	331	80,6	81,4	83,2	85,2	86,2
Industrie des produits minéraux non métalliques	373	376	387	394	401	90,6	92,8	94,9	97,1	99,5
Industrie du bois .....	314	319	330	331	339	72,0	73,7	75,4	76,4	79,2
Industrie des chaussures et de l'habillement ...	260	267	276	280	287	65,7	66,8	68,3	69,6	70,7
Industrie du papier, imprimerie et édition ....	385	397	408	418	424	85,9	88,2	89,9	92,5	94,8
Raffineries de pétrole .....	620	606	678	668	683	130,0	131,3	133,5	134,7	140,4
Production et distribution d'énergie électrique, de gaz, de vapeur et d'eau chaude .....	—	—	—	—	—	105,2	107,3	110,1	112,4	115,5

## VII. — INDICES DE PRIX

### 1. — MATIERES PREMIERES<sup>1</sup>

(indices 1975 = 100)

Source : Institut für Wirtschaftsforschung, Hamburg.

Moyennes journalières	Indice général	Indice général à l'exception des matières énergétiques	Matières alimentaires				Matières industrielles				Matières énergétiques		
			Total	Céréales	Graines oléagineuses, huile	Produits alimentaires et sucre	Total	Matières végétales	Métaux non-ferreux	Minerai de fer, ferraille	Total	Charbon	Pétrole brut
Coefficient de pondération ..	100,0	36,8	15,9	4,7	2,9	8,3	20,9	10,1	6,1	4,7	63,2	5,5	57,7
1986 .....	143,2	116,1	107,1	75,2	85,2	132,7	122,9	131,0	124,3	103,8	159,1	136,1	161,3
1987 .....	149,2	123,8	91,2	67,2	91,6	104,5	148,6	167,1	150,3	106,4	164,0	152,8	165,1
1988 .....	143,4	150,2	108,6	92,0	125,5	111,9	181,8	191,6	216,4	115,5	139,5	162,1	137,3
1989 .....	158,0	150,7	104,3	98,2	110,6	105,5	186,0	191,3	223,5	125,5	162,3	158,2	162,7
1990 .....	185,7	150,8	94,7	88,1	97,2	97,4	193,6	210,8	201,9	145,8	206,0	176,9	208,8
1991 .....	161,8	136,4	89,0	84,4	98,4	88,2	172,5	182,0	174,5	149,5	176,6	173,3	176,9
1992 .....	160,1	132,1	88,6	89,0	103,7	83,1	165,3	169,8	172,3	146,4	176,5	192,9	174,9
1993 .....	144,3	120,0	91,4	86,7	108,4	88,0	141,7	140,9	145,0	139,2	158,5	186,5	155,9
1992 2 <sup>e</sup> trimestre .....	163,8	133,9	90,6	91,9	107,7	83,7	167,0	173,7	173,5	144,0	181,2	189,5	180,5
3 <sup>e</sup> trimestre .....	167,6	136,2	86,3	84,5	100,9	82,3	174,1	177,7	184,6	152,6	185,9	204,0	184,1
4 <sup>e</sup> trimestre .....	158,1	126,7	86,6	83,7	100,3	83,4	157,3	161,6	163,4	140,1	176,4	192,1	174,9
1993 1 <sup>er</sup> trimestre .....	151,0	122,9	88,3	85,7	103,0	84,6	149,2	148,2	159,9	137,2	167,5	183,8	165,9
2 <sup>e</sup> trimestre .....	150,7	119,3	88,9	83,1	104,4	86,7	142,4	142,7	145,2	138,3	169,0	186,9	167,3
3 <sup>e</sup> trimestre .....	140,7	118,7	91,9	84,2	113,7	88,5	139,1	136,6	143,0	139,2	153,5	186,1	150,4
4 <sup>e</sup> trimestre .....	134,9	119,0	96,5	93,8	112,5	92,3	136,2	136,2	131,8	141,9	144,1	189,0	139,8
1994 1 <sup>er</sup> trimestre .....	129,9	126,8	99,8	100,3	118,3	93,0	147,3	150,0	146,5	142,4	131,7	185,8	126,6
2 <sup>e</sup> trimestre .....	146,1	136,7	108,0	93,4	119,2	112,3	158,7	165,0	159,6	144,0	151,6	190,9	147,8
1993 Juin .....	147,3	117,9	87,6	79,0	104,7	86,3	141,0	140,6	143,8	138,3	164,4	187,4	162,2
Juillet .....	141,1	119,3	92,1	83,4	117,8	87,8	140,1	137,5	145,7	138,1	153,8	182,1	151,1
Août .....	141,7	118,5	91,3	84,7	114,0	87,0	139,2	136,0	144,9	138,6	155,2	183,7	152,5
Septembre .....	139,2	118,3	92,4	84,5	109,4	90,8	138,0	136,4	138,3	140,9	151,4	192,6	147,5
Octobre .....	142,1	117,0	93,2	87,9	105,7	91,7	135,2	135,4	129,8	141,6	156,8	192,7	153,4
Novembre .....	135,6	118,3	96,5	94,7	111,3	92,3	134,8	134,9	129,3	141,8	145,7	187,6	141,7
Décembre .....	126,9	121,8	99,7	98,7	120,6	92,9	138,6	138,2	136,3	142,4	129,9	186,8	124,4
1994 Janvier .....	130,3	124,6	99,7	103,7	119,7	90,5	143,4	144,8	142,7	141,4	133,7	184,3	128,9
Février .....	130,0	126,8	99,4	100,8	117,8	92,2	149,7	150,2	147,8	142,1	131,9	184,7	126,9
Mars .....	129,3	128,9	100,3	96,3	117,3	96,4	150,7	155,1	148,9	143,7	129,5	188,3	123,9
Avril .....	137,7	130,6	100,7	93,9	116,6	98,9	153,5	162,2	146,9	143,3	141,9	187,9	137,5
Mai .....	146,7	137,3	108,6	93,5	119,3	113,2	159,2	165,7	159,8	144,6	152,1	191,2	148,4
Juin .....	154,0	142,3	114,8	92,7	121,6	124,7	163,3	167,0	172,0	144,2	160,7	193,6	157,6

<sup>1</sup> Indices calculés sur base des prix exprimés en dollar des Etats-Unis.

**VII - 2a. — INDICE DES PRIX A LA PRODUCTION ET A L'IMPORTATION ET SES COMPOSANTES**

(indices 1980 = 100)

	Prix des produits agricoles et horticoles	Prix à la production industrielle	Valeur unitaire des produits importés	Prix à la production et à l'importation
1986 .....	125,1	131,6	138,3	135,0
1987 .....	122,0	125,8	130,6	128,3
1988 .....	121,3	127,4	133,4	130,4
1989 .....	133,8	134,7	142,5	138,9
1990 .....	127,1	135,5	140,0	137,5
1991 .....	127,2	134,0	138,5	136,1
1992 .....	123,9	134,3	134,4	133,8
1993 .....	114,5	133,0	.	.
1992 1 <sup>er</sup> trimestre .....	132,0	133,7	136,4	135,1
2 <sup>e</sup> trimestre .....	125,9	135,2	135,6	135,0
3 <sup>e</sup> trimestre .....	117,3	134,4	133,5	133,1
4 <sup>e</sup> trimestre .....	120,5	133,7	131,9	132,0
1993 1 <sup>er</sup> trimestre .....	116,4	132,4	.	.
2 <sup>e</sup> trimestre .....	112,9	133,0	.	.
3 <sup>e</sup> trimestre .....	112,5	133,1	.	.
4 <sup>e</sup> trimestre .....	116,3	133,3	.	.
1994 1 <sup>er</sup> trimestre .....	.	133,1	.	.
1993 Mai .....	114,6	133,0	.	.
Juin .....	110,7	132,7	.	.
Juillet .....	108,6	133,1	.	.
Août .....	111,4	133,1	.	.
Septembre .....	117,4	133,0	.	.
Octobre .....	112,3	133,4	.	.
Novembre .....	117,8	133,5	.	.
Décembre .....	118,9	132,9	.	.
1994 Janvier .....	.	133,0	.	.
Février .....	.	133,1	.	.
Mars .....	.	133,1	.	.
Avril .....	.	134,2	.	.
Mai .....	.	134,7	.	.

Référence bibliographique : *Bulletin de la Banque Nationale de Belgique*, LXIV<sup>e</sup> année, tome II, n<sup>os</sup> 2-3, août-septembre 1989.

## VII - 2b. — INDICE DES PRIX A LA PRODUCTION INDUSTRIELLE

(indices 1980 = 100)

Source : MAE.

	Prix à la production industrielle	Prix par type de produits				Prix selon l'utilisation des produits		
		Energie et eau	Produits minéraux et chimiques	Produits métalliques électro-technique, machines, matériel de transport	Autres produits manufacturés	Produits intermédiaires	Produits destinés à la consommation	Produits destinés à l'investissement
1986 .....	131,6	115,1	141,7	138,5	136,0	126,7	138,2	138,4
1987 .....	125,8	103,4	134,5	138,4	132,9	118,5	135,0	138,9
1988 .....	127,4	99,3	142,9	140,1	135,2	119,7	137,0	141,2
1989 .....	134,7	106,0	157,1	145,5	140,6	128,2	142,9	146,2
1990 .....	135,5	110,6	152,8	149,2	140,0	128,9	142,7	150,2
1991 .....	134,0	106,0	143,7	152,9	142,1	124,4	144,8	154,6
1992 .....	134,3	103,0	141,1	156,1	145,0	122,1	148,9	158,3
1993 .....	133,0	103,5	137,4	156,7	142,9	120,5	147,3	159,3
1992 1 <sup>er</sup> trimestre .....	133,7	100,6	141,5	155,2	145,4	121,2	149,2	157,3
2 <sup>e</sup> trimestre .....	135,2	105,0	143,0	155,9	145,3	123,7	149,0	157,9
3 <sup>e</sup> trimestre .....	134,4	102,6	141,7	156,8	145,0	122,1	149,0	159,0
4 <sup>e</sup> trimestre .....	133,7	103,6	138,0	156,6	144,3	121,3	148,3	159,0
1993 1 <sup>er</sup> trimestre .....	132,4	103,4	135,2	156,7	142,6	119,7	147,3	159,1
2 <sup>e</sup> trimestre .....	133,0	104,3	136,5	156,5	142,9	120,9	146,8	159,1
3 <sup>e</sup> trimestre .....	133,1	103,6	138,3	156,6	142,7	120,9	146,9	159,5
4 <sup>e</sup> trimestre .....	133,3	102,5	139,2	157,0	143,4	120,4	148,3	159,9
1994 1 <sup>er</sup> trimestre .....	133,1	99,7	141,0	157,4	143,8	119,8	148,6	160,4
1993 Mai .....	133,0	104,5	136,5	156,3	142,9	120,9	146,8	159,0
Juin .....	132,7	103,1	136,3	156,3	143,0	120,3	146,8	159,0
Juillet .....	133,1	103,3	138,4	156,3	143,1	120,9	147,2	159,0
Août .....	133,1	104,4	137,6	156,8	142,5	121,0	146,8	159,7
Septembre .....	133,0	103,2	139,0	156,8	142,5	120,8	146,7	159,7
Octobre .....	133,4	104,4	139,3	156,8	142,4	121,2	147,1	159,7
Novembre .....	133,5	103,2	138,8	157,0	143,6	120,6	148,6	160,0
Décembre .....	132,9	99,8	139,6	157,1	144,1	119,3	149,1	160,1
1994 Janvier .....	133,0	100,1	141,0	157,1	143,5	119,9	148,2	160,1
Février .....	133,1	99,6	141,0	157,6	144,0	119,8	148,8	160,6
Mars .....	133,1	99,5	140,9	157,6	144,0	119,7	148,9	160,6
Avril .....	134,2	101,3	142,2	157,6	144,9	121,2	149,3	160,6
Mai .....	134,7	101,9	142,4	157,6	145,6	121,7	150,1	160,6

Référence bibliographique : voir tableau VII-2a.

## VII - 3a. — PRIX A LA CONSOMMATION EN BELGIQUE

(Ventilation en 4 groupes)

Source : MAE.

Moyennes mensuelles ou mois	Indice général	Produits alimentaires	Produits non alimentaires	Services	Loyers	Indice de santé
Indices 1981 = 100						
Coefficient de pondération en pour-cent de l'indice général .....	<b>100,000</b>	22,145	42,795	28,660	6,400	.
1987 .....	<b>133,60</b>	133,90	130,43	136,52	140,72	.
1988 .....	<b>135,15</b>	133,88	131,91	138,59	145,85	.
1989 .....	<b>139,35</b>	138,07	136,37	142,14	151,24	.
1990 .....	<b>144,16</b>	143,18	141,17	146,69	156,08	.
Indices 1988 = 100 <sup>1</sup>						
Coefficient de pondération en pour-cent de l'indice général .....	<b>100,000</b>	18,985	39,675	34,165	7,175	.
1991 .....	<b>109,98</b>	108,88	110,20	110,46	109,49	.
1992 .....	<b>112,66</b>	108,75	111,86	115,07	115,93	.
1993 .....	<b>115,76</b>	107,89	115,20	119,45	122,05	.
1992 1 <sup>er</sup> trimestre .....	<b>111,61</b>	109,67	110,73	113,22	113,99	.
2 <sup>e</sup> trimestre .....	<b>112,26</b>	108,30	111,44	114,72	115,61	.
3 <sup>e</sup> trimestre .....	<b>113,10</b>	108,71	111,98	116,10	116,66	.
4 <sup>e</sup> trimestre .....	<b>113,65</b>	108,31	113,28	116,23	117,47	.
1993 1 <sup>er</sup> trimestre .....	<b>114,79</b>	108,27	114,10	118,13	119,95	.
2 <sup>e</sup> trimestre .....	<b>115,25</b>	107,17	114,86	118,83	121,73	.
3 <sup>e</sup> trimestre .....	<b>116,34</b>	108,09	115,52	120,52	122,74	.
4 <sup>e</sup> trimestre .....	<b>116,66</b>	108,06	116,33	120,32	123,79	.
1994 1 <sup>er</sup> trimestre .....	<b>117,56</b>	108,67	116,85	121,49	126,29	115,86
2 <sup>e</sup> trimestre .....	<b>118,22</b>	108,87	117,63	122,17	127,35	116,40
1993 Juillet .....	<b>116,08</b>	108,19	114,90	120,51	122,40	.
Août .....	<b>116,57</b>	108,16	115,74	120,91	122,70	.
Septembre .....	<b>116,36</b>	107,91	115,93	120,13	123,13	.
Octobre .....	<b>116,50</b>	107,62	116,33	120,18	123,47	.
Novembre .....	<b>116,65</b>	107,86	116,43	120,30	123,71	.
Décembre .....	<b>116,83</b>	108,69	116,24	120,49	124,18	.
1994 Janvier .....	<b>117,30</b>	108,90	116,56	121,03	125,87	115,65
Février .....	<b>117,69</b>	108,93	116,86	121,71	126,33	116,00
Mars .....	<b>117,68</b>	108,18	117,12	121,72	126,68	115,92
Avril .....	<b>117,90</b>	107,89	117,41	122,11	127,07	116,10
Mai .....	<b>118,25</b>	109,02	117,67	122,15	127,32	116,44
Juin .....	<b>118,50</b>	109,69	117,82	122,26	127,67	116,65
Juillet .....	<b>119,23</b>	111,21	117,61	123,75	127,95	117,45

<sup>1</sup> Pour passer de ces indices aux indices en base 1981 = 100 les coefficients de conversion ont été fixés comme suit : indice général à 1,3528 ; produits alimentaires à 1,3410 ; produits non alimentaires à 1,3180 ; services à 1,3866 ; loyers à 1,4684.

## VII - 3b. — PRIX A LA CONSOMMATION EN BELGIQUE

(Ventilation d'après le classement de l'Office Statistique des Communautés européennes)

Source : MAE.

Moyennes mensuelles ou mois	Indice général	Produits alimentaires, boissons et tabac	Habillement et chaussures	Logement, chauffage et éclairage	Meubles, appareils, entretien	Dépenses de santé	Transports et communications	Culture et loisirs	Autres biens et services	Indice de santé
Indices 1981 = 100										
Coefficient de pondération en pourcent de l'indice général .	<b>100,000</b>	23,310	8,225	19,575	9,450	3,995	15,450	8,165	11,830	.
1987 .....	<b>133,60</b>	135,35	143,27	122,38	135,37	137,47	127,41	140,57	142,54	.
1988 .....	<b>135,15</b>	135,42	148,80	122,71	137,31	139,68	128,44	142,61	146,11	.
1989 .....	<b>139,35</b>	139,91	153,39	126,92	140,09	143,13	134,17	144,80	150,20	.
1990 .....	<b>144,16</b>	145,47	157,96	131,79	142,79	148,57	139,88	148,10	154,88	.
Indices 1988 = 100 <sup>1</sup>										
Coefficient de pondération en pourcent de l'indice général .	<b>100,000</b>	20,115	8,580	19,400	7,850	4,900	16,495	8,355	14,305	.
1991 .....	<b>109,98</b>	109,38	110,43	110,77	106,65	112,27	110,80	106,49	111,64	.
1992 .....	<b>112,66</b>	109,93	113,51	114,04	109,82	116,28	112,91	107,32	117,26	.
1993 .....	<b>115,76</b>	109,88	116,05	119,32	112,11	122,50	117,24	108,91	121,00	.
1992 2 <sup>e</sup> trimestre .....	<b>112,26</b>	109,39	113,26	114,06	109,79	115,68	112,28	106,40	116,87	.
3 <sup>e</sup> trimestre .....	<b>113,10</b>	110,17	113,51	114,70	110,21	116,01	113,04	107,11	118,99	.
4 <sup>e</sup> trimestre .....	<b>113,65</b>	109,83	114,91	115,34	110,75	118,08	114,48	107,60	118,58	.
1993 1 <sup>er</sup> trimestre .....	<b>114,79</b>	109,96	115,18	117,45	111,45	121,37	115,37	108,51	120,30	.
2 <sup>e</sup> trimestre .....	<b>115,25</b>	109,25	115,84	118,59	112,15	121,90	116,60	108,56	120,55	.
3 <sup>e</sup> trimestre .....	<b>116,34</b>	110,15	116,11	120,00	112,31	122,70	118,22	109,09	122,29	.
4 <sup>e</sup> trimestre .....	<b>116,66</b>	110,15	117,09	121,22	112,51	124,01	118,78	109,49	120,87	.
1994 1 <sup>er</sup> trimestre .....	<b>117,56</b>	110,96	117,37	122,04	113,17	126,19	120,07	110,18	121,72	115,86
2 <sup>e</sup> trimestre .....	<b>118,22</b>	111,49	118,03	122,65	113,68	126,56	120,96	110,99	122,49	116,40
1993 Juillet .....	<b>116,08</b>	110,25	115,99	119,06	112,34	122,28	117,38	108,68	123,05	.
Août .....	<b>116,57</b>	110,22	115,99	120,37	112,32	122,59	118,61	109,06	122,99	.
Septembre .....	<b>116,36</b>	109,98	116,34	120,58	112,26	123,22	118,68	109,52	120,83	.
Octobre .....	<b>116,50</b>	109,71	116,96	121,18	112,36	123,83	118,66	109,49	120,79	.
Novembre .....	<b>116,65</b>	109,96	117,14	121,38	112,50	123,97	118,84	109,49	120,77	.
Décembre .....	<b>116,83</b>	110,78	117,17	121,09	112,67	124,23	118,84	109,50	121,06	.
1994 Janvier .....	<b>117,30</b>	111,03	117,20	121,88	112,87	126,20	119,62	109,83	121,05	115,65
Février .....	<b>117,69</b>	111,10	117,28	122,08	113,16	126,14	120,27	110,29	122,19	116,00
Mars .....	<b>117,68</b>	110,76	117,63	122,17	113,47	126,22	120,33	110,42	121,91	115,92
Avril .....	<b>117,90</b>	110,56	117,91	122,57	113,57	126,39	120,62	110,66	122,46	116,10
Mai .....	<b>118,25</b>	111,63	118,08	122,66	113,68	126,63	120,94	111,07	122,44	116,44
Juin .....	<b>118,50</b>	112,27	118,10	122,72	113,78	126,67	121,32	111,25	122,57	116,65
Juillet .....	<b>119,23</b>	113,71	118,11	122,78	113,79	126,76	121,45	110,78	125,66	117,45

<sup>1</sup> Pour passer de ces indices aux indices en base 1981 = 100 les coefficients de conversion ont été fixés comme suit : indice général à 1,3528 ; produits alimentaires, boissons et tabac à 1,3565 ; habillement et chaussures à 1,4850 ; logement, chauffage

et éclairage à 1,2274 ; meubles, appareils, entretien à 1,3751 ; dépenses de santé à 1,3963 ; transports et communications à 1,2937 ; culture et loisirs à 1,4261 ; autres biens et services à 1,4579.

## VIII. — COMMERCE EXTERIEUR DE L'UEBL

### 1. — TABLEAU GENERAL

Source : INS ; Calculs : BNB.

	Valeur (milliards de francs)			Indices base 1985 = 100					
	Importations	Exportations	Balance commerciale	Quantités <sup>1</sup>			Valeurs unitaires moyennes		
				Importations	Exportations	Termes de l'échange bruts <sup>2</sup>	Importations	Exportations	Termes de l'échange nets <sup>2</sup>
1983 .....	2.820,9	2.651,3	-169,6	92,6	91,9	99,2	91,8	91,0	99,1
1984 .....	3.195,8	2.992,1	-203,7	97,2	96,6	99,4	99,1	97,8	98,6
1985 .....	3.317,8	3.167,7	-150,1	100,0	100,0	100,0	100,0	100,0	100,0
1986 .....	3.065,2	3.070,3	5,1	106,0	104,5	98,6	87,2	92,8	106,4
1987 .....	3.110,1	3.100,1	-10,0	113,7	110,9	97,5	82,4	88,3	107,2
1988 .....	3.393,6	3.382,3	-11,3	121,1	116,6	96,3	84,5	91,6	108,4
1989 .....	3.883,9	3.943,1	59,2	129,1	126,1	97,7	90,7	98,7	108,8
1990 .....	4.011,6	3.944,5	-67,1	136,6	129,7	94,9	88,5	96,0	108,5
1991 .....	4.116,3	4.023,4	-92,9	141,9	134,6	94,9	87,4	94,3	107,9
1992 .....	4.023,7	3.967,9	-55,8	143,8	135,3	94,1	84,3	92,6	109,8
1990 Décembre .....	308,7	288,9	-19,8	122,3	115,9	94,8	91,3	94,5	103,5
1991 Janvier .....	374,1	365,7	-8,4	151,7	143,0	94,3	89,2	96,9	108,6
Février .....	327,1	320,1	-7,0	133,9	126,7	94,6	88,3	95,7	108,4
Mars .....	358,7	356,8	-1,9	148,9	142,4	95,6	87,1	94,9	109,0
Avril .....	352,4	352,3	-0,1	146,0	140,9	96,5	87,3	94,7	108,5
Mai .....	345,2	339,7	-5,5	141,8	134,2	94,6	88,0	95,9	109,0
Juin .....	347,2	344,0	-3,2	142,1	137,3	96,6	88,3	94,9	107,5
Juillet .....	332,8	331,7	-1,1	134,3	131,4	97,8	89,6	95,6	106,7
Août .....	294,0	243,9	-50,1	121,7	99,2	81,5	87,3	93,1	106,6
Septembre .....	354,3	347,3	-7,0	144,9	141,9	97,9	88,5	92,7	104,7
Octobre .....	371,3	384,1	12,8	153,6	154,3	100,5	87,4	94,3	107,9
Novembre .....	335,0	331,3	-3,7	137,5	130,7	95,1	88,1	96,0	109,0
Décembre .....	324,2	306,5	-17,7	133,2	122,1	91,7	88,0	95,1	108,1
1992 Janvier .....	345,8	337,0	-8,8	145,6	135,2	92,9	85,9	94,4	109,9
Février .....	344,1	323,2	-20,9	141,1	129,2	91,6	88,2	94,7	107,4
Mars .....	396,8	368,5	-28,3	163,1	146,4	89,8	88,0	95,4	108,4
Avril .....	356,4	347,6	-8,8	148,0	138,1	93,3	87,1	95,3	109,4
Mai .....	317,9	323,9	5,3	131,3	127,3	97,0	87,6	96,2	109,8
Juin .....	354,4	363,1	8,7	148,8	145,9	98,1	86,2	94,2	109,3
Juillet .....	307,0	316,0	9,0	133,0	130,7	98,3	83,4	91,6	109,8
Août .....	279,0	241,1	-37,9	121,3	99,3	81,9	83,2	91,9	110,5
Septembre .....	341,3	349,7	8,4	146,3	141,7	96,9	84,3	93,5	110,9
Octobre .....	331,2	355,2	24,0	143,7	147,3	102,5	83,4	91,3	109,5
Novembre .....	312,4	317,7	5,3	136,1	133,3	97,9	83,0	90,3	108,8
Décembre .....	332,1	310,0	-22,1	142,4	130,1	91,4	84,3	90,3	107,1

N.B. Les données de l'INS sur le commerce extérieur sont sujettes à des révisions mensuelles, et ce durant 12 mois.

<sup>1</sup> Indice de quantités =  $\frac{\text{indice des valeurs}}{\text{indice des valeurs unitaires moyennes}} \times 100$ .

<sup>2</sup> Termes de l'échange =  $\frac{\text{indice à l'exportation}}{\text{indice à l'importation}} \times 100$ .

## VIII - 2a. — EXPORTATIONS DE L'UEBL : REPARTITION PAR SECTIONS DE LA CLASSIFICATION TYPE POUR LE COMMERCE INTERNATIONAL<sup>1</sup>

Milliards de francs

Source : INS; Calculs : BNB.

	Total		Produits alimentaires, boissons et tabacs			Matières brutes non comestibles (à l'exception des carburants), huiles et graisses			Combustibles minéraux	Produits manufacturés						
	(CTCI 0 à 9)		(CTCI 0 + 1)			(CTCI 2 + 4)			(CTCI 3)	(CTCI 5 à 9)						
		p.m. Total sans le diamant	Total	Produits alimentaires et animaux vivants	Boissons et tabacs	Total	Matières brutes non comestibles	Huiles et graisses		Total	p.m. Produits manufacturés à l'exception du diamant	Produits chimiques	Articles manufacturés classés d'après la matière première	Machines et matériel de transport	Articles manufacturés divers	Articles et transactions non classés ailleurs
			(CTCI 0)	(CTCI 1)		(CTCI 2)	(CTCI 4)				(CTCI 5)	(CTCI 6)	(CTCI 7)	(CTCI 8)	(CTCI 9)	
1983 .....	2.651,3	2.489,3	253,6	233,1	20,5	81,7	68,3	13,4	222,6	2.093,4	1.931,4	316,7	812,6	594,6	191,4	178,1
1984 .....	2.992,1	2.808,9	299,6	277,7	21,9	109,9	87,4	22,5	237,2	2.345,4	2.162,4	376,3	932,0	629,7	216,3	191,2
1985 .....	3.167,7	2.975,3	297,8	273,2	24,6	113,0	88,0	25,0	208,6	2.608,3	2.416,3	406,7	977,5	795,6	229,5	199,0
1986 .....	3.070,3	2.981,0	296,7	272,5	24,2	91,9	76,5	15,4	152,6	2.529,2	2.350,2	382,9	915,1	792,3	239,6	199,2
1987 .....	3.100,1	2.917,7	304,6	279,1	25,6	89,9	77,4	12,5	118,3	2.537,3	2.355,3	388,8	909,6	836,9	251,3	200,7
1988 .....	3.382,3	3.155,1	308,4	283,9	24,5	109,0	94,2	14,8	117,1	2.847,8	2.620,6	475,7	1.083,1	870,0	261,9	157,2
1989 .....	3.943,1	3.653,7	360,8	334,0	26,9	128,6	110,0	18,6	135,7	3.318,0	3.028,6	540,4	1.298,8	998,6	294,3	185,9
1990 .....	3.944,5	3.688,0	354,6	328,4	26,2	114,1	97,9	16,2	137,5	3.338,2	3.081,7	549,2	1.224,0	1.076,2	323,4	165,4
1991 .....	4.023,4	3.763,1	396,0	368,4	27,6	106,9	90,3	16,7	157,0	3.363,4	3.103,1	566,7	1.188,4	1.086,8	342,6	178,8
1992 .....	3.967,9	3.719,4	412,6	384,4	28,1	105,4	89,8	15,6	137,2	3.312,7	3.064,2	582,3	1.122,1	1.072,5	359,8	176,0
1990 Décembre .....	288,9	272,2	28,2	26,3	1,8	7,8	6,6	1,1	9,5	243,5	226,8	41,6	81,2	86,2	23,4	11,1
1991 Janvier .....	365,7	349,0	33,1	31,0	2,1	9,7	8,1	1,6	21,4	301,5	284,8	54,2	101,5	100,8	29,7	15,3
Février .....	320,1	300,0	27,5	25,6	1,9	8,3	6,8	1,5	14,4	270,0	249,9	45,7	94,2	87,9	27,3	14,9
Mars .....	356,8	332,5	31,1	28,7	2,4	9,5	8,1	1,3	14,6	301,7	277,4	49,3	106,7	98,7	30,4	16,5
Avril .....	352,3	331,1	32,3	29,8	2,5	9,2	7,8	1,4	12,4	298,4	277,2	49,0	104,5	98,7	29,2	17,0
Mai .....	339,7	316,9	33,3	30,8	2,5	8,9	7,5	1,4	12,0	285,5	262,7	47,9	101,2	94,5	26,3	15,6
Juin .....	344,0	325,8	32,6	30,3	2,3	8,6	7,4	1,2	11,4	291,4	273,1	47,9	99,6	98,1	29,0	16,7
Juillet .....	331,7	303,1	32,4	29,6	2,8	8,2	7,0	1,2	12,8	278,3	249,8	46,4	105,4	86,8	27,2	12,6
Août .....	243,9	229,7	30,4	28,3	2,2	6,1	5,0	1,1	12,6	194,7	180,5	37,0	69,3	55,2	22,1	11,1
Septembre .....	347,3	323,7	34,6	32,2	2,4	9,9	8,1	1,8	10,1	292,8	269,2	48,0	104,9	92,9	31,7	15,3
Octobre .....	384,1	356,3	38,9	36,5	2,3	10,6	8,9	1,6	11,3	323,3	295,6	51,7	116,8	104,0	35,2	15,6
Novembre .....	331,3	307,6	34,1	32,0	2,1	9,6	8,2	1,4	13,1	274,5	250,8	46,7	98,8	85,8	28,7	14,6
Décembre .....	306,5	287,3	35,9	33,7	2,1	8,5	7,3	1,1	10,9	251,3	232,1	43,2	85,5	83,4	25,7	13,6
1992 Janvier .....	337,0	319,2	34,0	31,9	2,1	9,3	7,6	1,6	13,9	279,8	262,0	51,4	95,1	89,7	29,4	14,2
Février .....	323,2	302,4	31,2	29,0	2,2	9,8	8,4	1,4	8,3	273,9	253,1	47,3	95,3	87,4	30,6	13,4
Mars .....	368,5	345,2	35,2	33,0	2,3	10,3	9,0	1,3	10,0	313,0	289,7	53,7	105,0	101,2	33,4	19,7
Avril .....	347,6	327,8	35,2	33,0	2,3	8,9	7,7	1,1	13,0	290,4	270,7	50,7	97,1	97,7	30,1	14,8
Mai .....	323,2	302,6	33,1	30,8	2,3	8,8	7,4	1,4	10,2	271,0	250,4	46,1	93,1	91,1	26,6	14,2
Juin .....	363,1	340,8	36,7	33,8	2,9	8,8	7,7	1,2	12,4	305,2	282,8	56,6	102,9	98,3	30,7	16,7
Juillet .....	316,0	290,0	33,0	30,6	2,4	7,6	6,5	1,2	11,2	264,2	238,1	48,5	98,1	78,1	26,9	12,5
Août .....	241,1	230,5	31,3	28,9	2,3	6,4	5,3	1,1	11,4	192,0	181,4	39,5	61,5	53,6	23,8	13,5
Septembre .....	349,7	324,1	36,6	34,3	2,3	9,4	8,0	1,4	11,7	292,0	266,4	50,4	104,0	91,8	31,9	13,9
Octobre .....	355,2	336,2	35,6	33,2	2,4	8,9	7,8	1,2	9,3	301,3	282,3	50,9	98,3	101,6	35,7	14,9
Novembre .....	317,7	294,7	34,4	32,2	2,1	8,6	7,3	1,3	10,2	264,6	241,6	42,1	90,5	89,6	28,7	13,7
Décembre .....	310,0	290,3	35,0	32,6	2,4	8,3	7,0	1,3	14,6	252,1	232,4	43,6	79,6	86,6	28,9	13,4

N.B. : Les données de l'INS sur le commerce extérieur sont sujettes à des révisions mensuelles, et ce durant 12 mois.

<sup>1</sup> Classification type pour le commerce international, établie par l'Organisation des Nations Unies, troisième révision.



## VIII - 2b. — EXPORTATIONS DE L'UEBL : REPARTITION PAR SECTIONS DE LA CLASSIFICATION TYPE POUR LE COMMERCE INTERNATIONAL<sup>1</sup>

Indices des valeurs unitaires moyennes (base 1985 = 100)

Source : INS; Calculs : BNB.

	Total		Produits alimentaires, boissons et tabacs			Matières brutes non comestibles (à l'exception des carburants), huiles et graisses			Combustibles minéraux	Produits manufacturés						
	(CTCI 0 à 9)		(CTCI 0 + 1)			(CTCI 2 + 4)			(CTCI 3)	(CTCI 5 à 9)						
		p.m. Total sans le diamant	Total	Produits alimentaires et animaux vivants	Boissons et tabacs	Total	Matières brutes non comestibles	Huiles et graisses		Total	p.m. Produits manufacturés à l'exception du diamant	Produits chimiques	Articles manufacturés classés d'après la matière première	Machines et matériel de transport	Articles manufacturés divers	Articles et transactions non classés ailleurs
			(CTCI 0)	(CTCI 1)		(CTCI 2)	(CTCI 4)				(CTCI 5)	(CTCI 6)	(CTCI 7)	(CTCI 8)	(CTCI 9)	
1983 .....	91,0	90,2	94,3	94,9	86,9	82,4	85,6	70,0	91,9	91,0	89,9	90,6	92,9	87,5	91,5	98,6
1984 .....	97,8	97,1	101,5	102,4	92,9	99,7	98,1	104,8	97,2	97,3	96,2	98,3	99,0	94,1	96,9	91,0
1985 .....	100,0	100,0	100,0	100,0	100,0	100,0	100,0	100,0	100,0	100,0	100,0	100,0	100,0	100,0	100,0	100,0
1986 .....	92,8	93,4	96,7	96,6	98,4	79,4	86,6	57,3	59,7	95,8	96,9	90,1	92,5	103,4	98,1	86,5
1987 .....	88,3	89,0	92,7	92,2	98,4	71,3	80,8	42,5	46,4	92,3	93,6	85,2	87,1	102,8	95,7	86,2
1988 .....	91,6	91,9	92,3	91,4	103,0	77,4	86,9	48,2	44,5	96,5	97,3	91,7	94,2	103,6	95,7	81,8
1989 .....	98,7	98,0	99,6	98,6	112,1	84,5	94,8	52,9	46,3	104,1	103,6	95,9	105,9	109,4	99,1	79,4
1990 .....	96,0	95,1	93,7	92,4	110,4	77,4	86,7	48,9	48,1	101,6	100,8	90,8	100,3	112,0	98,8	69,2
1991 .....	94,3	94,2	91,8	90,6	108,6	72,0	79,9	47,5	50,7	99,7	99,9	89,6	94,2	114,5	98,6	68,1
1992 .....	92,6	92,2	91,4	90,3	106,7	70,1	77,8	46,7	44,7	98,2	98,2	86,5	91,1	116,3	97,3	61,5
1990 Décembre .....	94,5	95,4	91,5	90,1	110,6	74,9	83,9	47,2	56,4	99,3	101,0	92,3	92,6	113,7	98,9	63,5
1991 Janvier .....	96,9	97,0	91,0	89,7	108,3	73,9	83,0	46,1	60,1	101,8	102,4	93,4	95,0	117,7	99,4	62,3
Février .....	95,7	95,5	90,3	89,0	107,8	71,4	79,7	45,9	57,2	101,0	101,1	93,8	95,3	114,5	99,1	65,5
Mars .....	94,9	94,9	91,3	89,8	111,7	73,5	82,3	46,3	51,6	100,3	100,8	92,3	93,8	114,7	100,1	64,0
Avril .....	94,7	94,3	91,3	89,7	112,5	71,5	79,7	46,4	47,0	100,6	100,6	91,6	95,7	113,9	99,5	67,3
Mai .....	95,9	94,9	92,1	90,9	108,8	73,6	82,0	47,8	47,3	101,8	101,1	91,7	98,0	115,5	97,9	66,9
Juin .....	94,9	94,6	93,3	92,3	105,2	72,0	79,8	48,0	46,7	100,6	100,7	89,2	95,6	115,7	98,9	71,3
Juillet .....	95,6	95,0	93,1	91,8	110,5	74,3	82,8	48,4	48,8	101,2	100,9	89,4	96,7	116,0	100,0	76,7
Août .....	93,1	94,5	91,6	90,7	103,7	72,0	79,8	47,9	48,2	98,4	100,6	90,1	90,1	115,2	100,1	74,2
Septembre .....	92,7	94,1	91,3	90,0	108,4	72,0	79,6	48,2	49,7	97,9	100,0	90,8	89,3	114,0	100,1	69,0
Octobre .....	94,3	94,0	92,6	91,3	111,5	73,5	81,5	49,0	48,7	99,6	99,7	87,1	93,9	116,1	99,7	70,4
Novembre .....	96,0	94,4	93,9	92,8	109,2	71,0	78,3	48,9	51,1	101,6	99,9	88,3	98,6	116,0	98,9	66,6
Décembre .....	95,1	94,9	94,9	93,9	108,0	72,3	79,9	49,1	49,0	100,4	100,6	90,1	93,5	117,2	99,0	66,8
1992 Janvier .....	94,4	93,3	93,6	92,5	107,5	72,3	80,5	47,5	46,8	99,9	98,9	86,0	95,4	116,5	98,8	66,4
Février .....	94,7	93,4	93,0	91,7	110,8	71,6	80,9	43,9	42,9	100,7	99,5	87,4	95,5	116,8	101,8	64,0
Mars .....	95,4	93,9	94,0	92,8	108,9	72,4	80,9	46,6	43,4	101,3	99,9	89,9	96,0	116,4	101,1	69,6
Avril .....	95,3	93,8	93,9	92,7	109,7	70,8	78,6	46,9	45,4	101,2	99,8	85,1	96,6	119,7	98,8	69,8
Mai .....	96,2	93,3	94,8	93,8	107,8	72,4	80,5	47,5	43,2	102,3	99,1	87,4	100,7	117,0	96,9	66,3
Juin .....	94,2	93,7	92,4	91,8	100,9	72,8	80,2	49,8	44,9	100,0	99,8	91,4	92,7	116,6	97,7	63,3
Juillet .....	91,6	92,8	91,1	90,0	106,0	71,7	79,1	48,5	45,8	96,7	98,8	86,0	87,1	118,0	97,3	61,5
Août .....	91,9	92,1	90,5	89,2	109,1	69,6	77,2	46,1	44,1	97,6	98,3	86,0	89,3	117,8	97,3	59,5
Septembre .....	93,5	92,5	92,5	91,3	107,3	70,1	78,0	45,9	44,4	99,2	98,4	86,8	92,3	117,3	99,3	55,5
Octobre .....	91,3	91,6	91,6	90,3	108,4	67,6	74,8	45,6	43,7	96,7	97,5	83,9	88,1	117,2	97,3	59,8
Novembre .....	90,3	90,8	89,2	87,9	108,2	67,0	74,6	43,7	45,5	95,5	96,8	83,4	86,3	116,2	96,5	62,4
Décembre .....	90,3	90,7	88,7	87,4	107,7	67,7	74,6	46,4	45,1	95,7	96,8	83,1	86,1	116,0	99,4	59,9

N.B. : Les données de l'INS sur le commerce extérieur sont sujettes à des révisions mensuelles, et ce durant 12 mois.

<sup>1</sup> Classification type pour le commerce international, établie par l'Organisation des Nations Unies, troisième révision.

# VIII - 2c. — EXPORTATIONS DE L'UEBL : REPARTITION PAR SECTIONS DE LA CLASSIFICATION TYPE POUR LE COMMERCE INTERNATIONAL<sup>1</sup>

Indices des quantités (base 1985 = 100)

Source : INS; Calculs : BNB.

	Total		Produits alimentaires, boissons et tabacs			Matières brutes non comestibles (à l'exception des carburants), huiles et graisses			Combustibles minéraux	Produits manufacturés						
	(CTCI 0 à 9)		(CTCI 0 + 1)			(CTCI 2 + 4)			(CTCI 3)	(CTCI 5 à 9)						
		p.m. Total sans le diamant	Total	Produits alimentaires et animaux vivants	Boissons et tabacs	Total	Matières brutes non comestibles	Huiles et graisses		Total	p.m. Produits manufacturés à l'exception du diamant	Produits chimiques	Articles manufacturés classés d'après la matière première	Machines et matériel de transport	Articles manufacturés divers	Articles et transactions non classés ailleurs
			(CTCI 0)	(CTCI 1)		(CTCI 2)	(CTCI 4)				(CTCI 5)	(CTCI 6)	(CTCI 7)	(CTCI 8)	(CTCI 9)	
1983	91,9	92,7	90,3	89,9	96,0	88,2	91,1	79,3	116,0	90,3	91,1	86,6	89,3	92,5	91,2	122,0
1984	96,6	97,3	98,8	99,0	96,0	97,6	101,1	86,8	117,0	94,6	95,3	93,9	96,2	91,2	97,3	119,8
1985	100,0	100,0	100,0	100,0	100,0	100,0	100,0	100,0	100,0	100,0	100,0	100,0	100,0	100,0	100,0	100,0
1986	104,5	104,0	103,3	103,6	100,2	101,6	99,8	108,3	122,5	103,6	103,0	105,8	101,1	106,5	103,1	73,9
1987	110,9	110,2	110,8	111,2	105,8	111,1	108,9	119,7	121,9	110,1	109,2	113,3	106,6	113,5	109,0	77,9
1988	116,6	115,4	113,1	115,1	92,2	109,1	106,3	121,9	126,8	116,4	114,9	94,7	133,4	116,6	89,7	95,7
1989	126,1	125,3	122,3	124,7	97,7	128,8	126,7	136,6	140,9	125,3	124,2	125,4	124,5	127,7	120,9	121,7
1990	129,7	130,4	127,9	130,8	96,8	124,7	123,4	127,8	137,7	129,2	130,0	133,7	123,8	134,0	131,5	76,8
1991	134,6	134,3	145,4	149,5	103,4	126,5	124,4	134,5	148,9	132,6	132,0	140,8	127,9	132,0	142,7	88,3
1992	135,3	135,5	152,0	156,3	107,3	129,9	127,1	142,0	147,6	132,5	132,6	148,8	125,0	128,4	151,5	88,5
1990 Décembre	115,9	115,0	124,2	128,5	81,6	105,0	104,1	106,9	96,9	115,7	114,7	119,3	106,8	124,8	114,3	97,2
1991 Janvier	143,0	145,1	147,7	152,8	95,9	133,5	128,8	157,0	205,0	139,6	141,9	153,7	130,2	142,9	146,3	62,3
Février	126,7	126,8	123,5	127,0	87,2	118,3	112,5	147,2	145,1	126,1	126,1	130,3	120,5	129,1	133,7	85,9
Mars	142,4	141,3	138,1	141,4	103,9	130,6	129,8	131,9	163,2	142,0	140,5	143,3	138,7	144,5	149,7	63,6
Avril	140,9	141,6	143,6	147,0	108,3	130,8	129,7	133,2	152,6	139,9	140,6	144,3	132,9	145,8	143,2	106,8
Mai	134,2	134,6	146,3	149,7	110,8	123,6	121,3	133,2	146,8	132,2	132,5	141,5	125,5	135,2	132,1	151,7
Juin	137,3	138,9	142,0	145,3	107,0	122,6	122,2	121,7	141,2	136,5	138,4	143,5	126,9	142,2	145,2	116,6
Juillet	131,4	128,6	140,5	142,1	122,8	112,4	111,4	114,6	152,1	129,8	126,3	139,5	131,8	123,3	131,4	71,5
Août	99,2	98,0	134,3	137,4	101,5	88,6	84,9	106,8	150,7	93,2	91,4	109,3	93,6	80,2	109,2	70,7
Septembre	141,9	138,8	153,5	157,9	108,5	139,8	134,5	165,5	116,8	141,1	137,3	141,1	143,0	136,0	155,3	80,4
Octobre	154,3	152,9	169,3	175,9	102,6	146,6	144,8	152,8	134,2	153,1	151,3	157,5	150,6	148,0	177,2	93,1
Novembre	130,7	131,5	146,3	151,6	93,1	137,7	138,1	132,4	148,3	127,5	128,1	139,4	121,8	124,3	145,3	69,9
Décembre	122,1	122,1	151,9	157,4	96,6	120,2	120,8	113,7	128,3	118,1	117,8	127,2	111,3	118,7	129,3	82,0
1992 Janvier	135,2	138,0	147,2	152,3	95,6	131,6	125,0	163,8	171,9	131,9	135,1	158,5	121,5	127,6	146,3	72,1
Février	129,2	130,6	135,7	139,4	96,8	141,2	135,6	167,3	111,4	128,2	129,7	144,8	121,3	123,7	146,4	69,6
Mars	146,4	148,2	151,4	156,3	101,4	147,3	145,7	151,7	133,4	145,6	147,8	161,2	133,2	148,5	160,8	101,7
Avril	138,1	140,9	151,7	156,7	100,6	130,0	129,7	128,4	165,8	135,3	138,3	158,2	122,3	134,8	152,6	77,9
Mai	127,3	130,7	141,0	144,6	104,1	125,1	120,5	146,9	136,5	124,9	128,9	138,6	112,3	132,0	130,5	90,9
Juin	145,9	146,6	161,5	163,6	138,7	124,6	125,3	118,0	159,5	143,8	144,5	163,9	135,1	141,8	155,5	60,4
Juillet	130,7	126,1	146,3	149,9	108,7	112,8	109,1	129,9	141,8	128,7	122,9	150,8	136,1	109,2	136,2	64,7
Août	99,3	100,9	139,5	142,0	104,7	96,8	91,5	122,8	149,7	92,6	93,9	122,1	84,3	80,0	119,0	60,8
Septembre	141,7	141,3	160,1	165,4	106,3	140,1	135,8	160,1	151,9	138,8	137,9	152,4	137,1	129,8	158,1	77,9
Octobre	147,3	148,1	156,5	161,2	108,8	137,1	137,6	131,0	123,3	147,0	147,8	157,5	135,9	143,6	183,3	144,0
Novembre	133,3	130,8	155,4	161,3	96,1	132,5	129,3	146,7	129,3	130,5	127,3	135,0	127,7	129,4	142,8	64,2
Décembre	130,1	129,1	158,9	163,6	110,9	126,9	124,7	136,0	186,6	124,2	122,5	137,6	113,7	122,4	147,7	109,5

N.B. : Les données de l'INS sur le commerce extérieur sont sujettes à des révisions mensuelles, et ce durant 12 mois.

<sup>1</sup> Classification type pour le commerce international, établie par l'Organisation des Nations Unies, troisième révision.

### VIII - 3a. — IMPORTATIONS DE L'UEBL : REPARTITION PAR SECTIONS DE LA CLASSIFICATION TYPE POUR LE COMMERCE INTERNATIONAL<sup>1</sup>

Milliards de francs

Source : INS; Calculs : BNB.

	Total		Produits alimentaires, boissons et tabacs			Matières brutes non comestibles (à l'exception des carburants), huiles et graisses			Combustibles minéraux	Produits manufacturés						
	(CTCI 0 à 9)		(CTCI 0 + 1)			(CTCI 2 + 4)			(CTCI 3)	(CTCI 5 à 9)						
		p.m. Total sans le diamant	Total	Produits alimentaires et animaux vivants	Boissons et tabacs	Total	Matières brutes non comestibles	Huiles et graisses		Total	p.m. Produits manufacturés à l'exception du diamant	Produits chimiques	Articles manufacturés classés d'après la matière première	Machines et matériel de transport	Articles manufacturés divers	Articles et transactions non classés ailleurs
			(CTCI 0)	(CTCI 1)		(CTCI 2)	(CTCI 4)				(CTCI 5)	(CTCI 6)	(CTCI 7)	(CTCI 8)	(CTCI 9)	
1983 .....	2.820,9	2.673,1	292,5	259,5	33,0	218,0	204,2	13,9	535,7	1.774,7	1.626,7	264,1	565,9	619,3	223,6	101,7
1984 .....	3.195,8	3.015,1	337,9	301,7	36,2	257,4	236,1	21,3	595,0	2.005,4	1.824,4	316,2	662,4	685,5	246,3	94,9
1985 .....	3.317,8	3.146,9	331,5	293,7	37,8	267,1	246,2	20,8	551,0	2.168,3	1.997,3	338,8	675,9	767,0	266,7	119,9
1986 .....	3.065,2	2.891,8	317,3	279,8	37,5	204,1	191,1	13,0	325,3	2.218,5	2.045,5	318,2	663,9	854,6	289,1	92
1987 .....	3.110,1	2.931,1	311,8	273,4	38,3	204,9	194,6	10,3	283,8	2.309,7	2.130,7	323,5	670,2	920,9	315,9	79,1
1988 .....	3.393,6	3.175,2	332,3	294,1	38,2	239,0	226,3	12,7	243,5	2.578,8	2.360,4	389,6	805,3	810,0	343,9	230,0
1989 .....	3.883,9	3.601,0	352,7	312,5	40,2	276,8	262,0	14,8	297,4	2.956,9	2.674,1	447,2	954,9	945,5	378,9	230,4
1990 .....	4.011,6	3.748,2	357,7	314,2	43,5	242,2	228,7	13,5	326,7	3.085,0	2.821,6	456,9	936,4	1.023,5	421,1	247,2
1991 .....	4.116,3	3.861,0	390,8	345,1	45,7	227,6	212,4	15,2	344,3	3.153,5	2.898,3	474,6	914,5	1.071,7	448,3	244,4
1992 .....	4.023,7	3.783,9	399,1	349,5	49,7	216,0	201,3	14,7	305,2	3.103,4	2.863,6	478,9	876,1	1.029,6	464,5	254,3
1990 Décembre .....	308,7	290,4	30,5	25,6	4,9	16,7	15,8	0,9	32,1	229,4	211,2	33,9	65,2	81,5	29,5	19,4
1991 Janvier .....	374,1	350,9	33,0	29,5	3,4	19,9	18,8	1,1	40,7	280,6	257,3	49,2	81,8	85,8	38,7	25,1
Février .....	327,1	307,9	26,2	23,6	2,6	16,9	15,7	1,2	29,8	254,2	235,0	39,8	70,5	82,3	39,4	22,1
Mars .....	358,7	340,3	33,1	29,6	3,4	18,9	17,6	1,3	26,7	280,0	261,6	44,3	77,7	93,6	42,6	21,8
Avril .....	352,4	331,2	33,4	30,0	3,4	19,7	18,6	1,1	25,8	273,5	252,2	42,8	81,0	92,4	36,6	20,7
Mai .....	345,2	321,4	32,9	29,2	3,8	19,4	17,9	1,5	31,2	261,8	238,0	40,9	81,0	87,5	32,3	20,1
Juin .....	347,2	325,6	31,5	27,8	3,8	20,0	18,4	1,6	24,4	271,3	249,8	39,2	80,2	97,6	32,9	21,4
Juillet .....	332,8	311,1	31,8	27,9	3,8	16,5	15,5	1,0	27,4	257,1	235,4	35,0	72,0	94,8	40,5	14,8
Août .....	294,0	273,5	30,5	27,4	3,0	18,3	17,0	1,4	25,0	220,2	199,7	33,1	67,1	71,4	36,1	12,5
Septembre .....	354,3	331,9	34,0	29,9	4,1	20,9	19,5	1,5	27,5	271,9	249,5	39,3	77,9	90,5	41,4	22,8
Octobre .....	371,3	344,9	36,5	31,8	4,7	19,8	18,5	1,3	24,9	290,1	263,8	41,2	87,5	97,2	41,4	22,8
Novembre .....	335,0	315,6	32,4	28,0	4,5	19,4	18,3	1,1	28,6	254,6	235,2	36,9	73,2	89,1	34,6	20,9
Décembre .....	324,2	306,6	35,5	30,3	5,2	17,9	16,8	1,1	32,4	238,3	220,8	32,8	64,7	89,4	32,0	19,4
1992 Janvier .....	345,8	326,4	32,1	28,2	4,0	18,5	17,3	1,2	28,1	267,2	247,7	40,9	75,9	86,9	39,7	23,7
Février .....	344,1	324,8	32,1	28,7	3,4	18,3	17,1	1,2	25,1	268,6	249,3	38,9	73,3	90,3	43,3	22,9
Mars .....	396,8	370,9	36,5	32,5	4,0	23,2	21,5	1,6	29,7	307,4	281,5	45,9	88,9	100,4	47,4	24,8
Avril .....	356,4	335,1	34,9	31,2	3,7	19,5	18,4	1,1	23,2	278,7	257,5	43,6	78,8	94,1	36,9	25,2
Mai .....	317,9	302,1	31,0	27,2	3,8	17,7	16,6	1,1	21,7	247,5	231,6	38,9	69,3	82,9	31,5	24,8
Juin .....	354,4	329,5	34,9	30,7	4,2	20,2	18,8	1,4	23,7	275,6	250,7	41,2	82,4	92,5	36,2	23,3
Juillet .....	307,0	286,9	31,9	28,2	3,7	15,6	14,4	1,2	25,6	234,0	213,9	37,8	67,5	74,6	40,0	14,1
Août .....	279,0	261,3	29,5	26,2	3,3	15,1	14,1	1,0	22,2	212,2	194,6	37,5	61,2	63,0	37,0	13,5
Septembre .....	341,3	319,4	33,9	29,9	4,0	17,7	16,3	1,4	24,4	265,2	243,3	41,7	76,6	83,5	43,7	19,8
Octobre .....	331,2	312,3	32,9	28,8	4,1	17,6	16,4	1,2	22,5	258,2	239,2	39,1	74,0	83,3	40,0	21,8
Novembre .....	312,4	295,1	32,2	27,7	4,6	16,1	15,1	1,0	25,3	238,7	221,4	36,8	66,3	80,2	34,9	20,5
Décembre .....	332,1	314,7	37,2	31,1	6,1	17,0	15,7	1,3	33,8	244,1	226,7	36,6	63,4	89,7	35,3	19,0

N.B. : Les données de l'INS sur le commerce extérieur sont sujettes à des révisions mensuelles, et ce durant 12 mois.

<sup>1</sup> Classification type pour le commerce international, établie par l'Organisation des Nations Unies, troisième révision.

## VIII - 3b. — IMPORTATIONS DE L'UEBL : REPARTITION PAR SECTIONS DE LA CLASSIFICATION TYPE POUR LE COMMERCE INTERNATIONAL<sup>1</sup>

Indices des valeurs unitaires moyennes (base 1985 = 100)

Source : INS; Calculs : BNB.

	Total		Produits alimentaires, boissons et tabacs			Matières brutes non comestibles (à l'exception des carburants), huiles et graisses			Combustibles minéraux	Produits manufacturés						
	(CTCI 0 à 9)		(CTCI 0 + 1)			(CTCI 2 + 4)			(CTCI 3)	(CTCI 5 à 9)						
		p.m. Total sans le diamant	Total	Produits alimentaires et animaux vivants	Boissons et tabacs	Total	Matières brutes non comestibles	Huiles et graisses		Total	p.m. Produits manufacturés à l'exception du diamant	Produits chimiques	Articles manufacturés classés d'après la matière première	Machines et matériel de transport	Articles manufacturés divers	Articles et transactions non classés ailleurs
			(CTCI 0)	(CTCI 1)		(CTCI 2)	(CTCI 4)				(CTCI 5)	(CTCI 6)	(CTCI 7)	(CTCI 8)	(CTCI 9)	
1983	91,8	91,0	95,1	96,1	87,6	91,3	93,2	68,7	91,7	91,2	89,8	89,6	93,5	89,7	90,3	133,8
1984	99,1	98,2	102,0	102,9	95,6	101,4	100,8	108,3	99,9	98,0	96,5	96,9	101,0	96,3	95,7	132,1
1985	100,0	100,0	100,0	100,0	100,0	100,0	100,0	100,0	100,0	100,0	100,0	100,0	100,0	100,0	100,0	100,0
1986	87,2	87,7	96,0	95,5	99,4	79,3	81,4	56,4	55,2	94,2	95,7	84,6	89,1	102,0	98,3	98,4
1987	82,4	82,7	88,2	87,0	97,5	70,5	72,9	44,2	47,7	91,1	92,3	80,3	85,6	99,6	95,2	97,7
1988	84,5	83,4	91,1	90,3	97,8	74,9	77,2	50,0	40,8	95,0	94,3	82,5	97,5	99,6	96,1	95,6
1989	90,7	89,1	94,9	94,1	101,4	85,7	88,6	53,9	47,8	100,9	99,4	87,8	106,6	104,3	98,9	88,3
1990	88,5	86,3	89,5	87,8	103,8	77,6	80,4	47,3	50,5	98,7	96,3	83,0	105,1	103,4	96,1	75,4
1991	87,4	85,9	89,3	87,1	107,1	72,1	74,4	46,3	50,2	97,7	96,3	81,3	98,6	107,1	95,8	73,7
1992	84,3	82,7	87,9	85,1	111,8	67,8	69,6	47,0	43,3	95,3	93,7	75,7	95,4	106,9	94,4	72,3
1990 Décembre	91,3	89,4	88,7	85,7	110,9	71,6	74,2	44,1	60,4	101,2	99,4	88,5	103,2	108,9	96,6	72,2
1991 Janvier	89,2	88,6	87,0	85,2	101,7	72,8	75,4	44,5	58,7	98,6	98,6	87,9	95,9	107,8	97,2	73,3
Février	88,3	87,5	88,3	86,7	101,2	72,1	74,5	44,8	56,4	97,8	97,4	87,1	96,3	104,1	100,8	70,8
Mars	87,1	86,2	88,6	86,8	103,1	71,8	74,3	44,8	48,2	97,8	97,3	83,9	96,8	106,8	97,5	72,2
Avril	87,3	85,7	90,0	88,1	105,6	73,1	75,7	45,0	48,3	97,8	96,3	84,6	99,3	105,0	95,3	75,5
Mai	88,0	85,4	90,3	88,6	103,5	73,1	75,6	45,7	49,8	98,5	95,5	80,5	103,9	106,4	93,0	77,0
Juin	88,3	86,3	90,5	88,7	105,2	74,6	77,0	47,0	48,7	99,0	96,8	80,6	102,0	108,1	95,6	74,2
Juillet	89,6	87,4	90,6	88,7	106,4	75,1	77,6	47,0	48,6	100,8	98,5	80,8	103,8	109,2	101,1	79,2
Août	87,3	86,8	89,7	87,8	105,3	73,2	75,4	48,6	49,0	97,7	97,8	78,4	96,0	109,5	100,3	75,2
Septembre	88,5	86,8	90,6	88,8	105,9	70,9	72,9	48,1	50,3	99,2	97,6	80,6	99,9	108,9	100,1	76,6
Octobre	87,4	85,5	89,0	86,3	111,3	72,2	74,4	47,3	49,1	97,9	95,9	89,9	100,4	107,5	94,6	69,2
Novembre	88,1	86,8	91,1	88,3	113,9	71,6	73,8	47,5	50,5	98,5	97,4	79,9	98,3	110,7	94,9	75,1
Décembre	88,0	86,0	91,4	88,4	115,6	70,0	71,8	49,1	47,2	99,2	97,2	79,7	100,5	110,5	95,1	72,5
1992 Janvier	85,9	84,3	88,6	86,5	105,9	71,2	73,4	46,9	42,7	97,4	96,0	78,5	97,5	109,5	97,0	70,6
Février	88,2	86,2	90,2	87,9	108,9	70,4	72,4	47,8	49,8	99,0	96,9	80,7	99,1	108,0	100,8	75,6
Mars	88,0	85,3	89,4	87,0	109,1	71,1	73,3	46,4	42,6	100,3	97,4	78,9	102,4	110,6	99,0	78,3
Avril	87,1	84,3	90,2	87,7	111,9	71,2	73,3	47,1	43,3	98,6	95,5	78,6	102,9	107,7	95,5	74,7
Mai	87,6	84,4	89,9	87,7	107,9	70,8	72,7	48,3	45,4	99,0	95,2	78,9	104,9	107,9	92,8	75,5
Juin	86,2	83,8	90,1	87,6	111,2	69,3	70,9	50,2	45,4	97,0	94,4	77,5	100,7	106,8	93,1	72,6
Juillet	83,4	83,4	88,8	86,4	108,5	68,7	70,3	49,3	44,0	93,7	94,6	75,5	88,0	110,0	97,1	65,5
Août	83,2	83,0	86,8	84,3	107,5	66,7	68,2	48,0	43,6	93,8	94,6	74,5	89,4	107,9	98,0	71,2
Septembre	84,3	82,7	86,8	83,9	110,9	64,3	65,8	45,9	42,8	95,9	94,5	76,0	95,3	109,3	95,7	69,7
Octobre	83,4	81,9	87,4	84,2	115,2	63,4	65,0	45,0	41,4	94,8	93,6	74,6	93,8	106,3	93,1	79,0
Novembre	83,0	81,6	86,3	83,2	112,4	64,5	66,1	45,5	43,2	94,1	92,8	73,9	92,9	108,0	92,7	69,8
Décembre	84,3	82,7	87,9	84,2	117,3	64,0	65,4	46,3	42,9	96,1	94,6	73,4	94,8	112,4	95,4	66,8

N.B. : Les données de l'INS sur le commerce extérieur sont sujettes à des révisions mensuelles, et ce durant 12 mois.

<sup>1</sup> Classification type pour le commerce international, établie par l'Organisation des Nations Unies, troisième révision.

# VIII - 3c. — IMPORTATIONS DE L'UEBL : REPARTITION PAR SECTIONS DE LA CLASSIFICATION TYPE POUR LE COMMERCE INTERNATIONAL <sup>1</sup>

Indices des quantités (base 1985 = 100)

Source : INS; Calculs : BNB.

	Total		Produits alimentaires, boissons et tabacs			Matières brutes non comestibles (à l'exception des carburants), huiles et graisses			Combustibles minéraux	Produits manufacturés						
	(CTCI 0 à 9)		(CTCI 0 + 1)			(CTCI 2 + 4)			(CTCI 3)	(CTCI 5 à 9)						
		p.m. Total sans le diamant	Total	Produits alimentaires et animaux vivants	Boissons et tabacs	Total	Matières brutes non comestibles	Huiles et graisses		Total	p.m. Produits manufacturés à l'exception du diamant	Produits chimiques	Articles manufacturés classés d'après la matière première	Machines et matériel de transport	Articles manufacturés divers	Articles et transactions non classés ailleurs
			(CTCI 0)	(CTCI 1)		(CTCI 2)	(CTCI 4)				(CTCI 5)	(CTCI 6)	(CTCI 7)	(CTCI 8)	(CTCI 9)	
1983 .....	92,6	93,4	92,8	92,0	99,6	89,6	89,2	96,8	106,1	89,8	90,7	83,7	88,9	90,0	92,9	87,3
1984 .....	97,2	97,6	99,9	99,9	100,0	95,1	95,2	94,5	108,1	94,3	94,6	92,9	96,8	92,8	96,5	67,0
1985 .....	100,0	100,0	100,0	100,0	100,0	100,0	100,0	100,0	100,0	100,0	100,0	100,0	100,0	100,0	100,0	100,0
1986 .....	106,0	104,8	99,9	100,0	99,7	96,3	95,5	108,7	107,1	108,6	107,0	110,1	109,9	109,3	107,4	78,0
1987 .....	113,7	112,7	106,8	107,2	104,0	108,9	108,7	109,9	107,8	116,9	115,5	115,9	115,4	120,5	120,6	64,3
1988 .....	121,1	121,0	110,4	111,4	102,9	115,0	114,8	115,8	108,6	125,6	125,7	109,0	139,9	128,5	109,2	66,9
1989 .....	129,1	128,4	112,4	113,4	104,8	119,9	119,5	126,1	113,1	135,3	134,8	140,3	135,2	136,4	140,3	35,8
1990 .....	136,6	138,0	120,8	122,2	110,8	115,9	115,0	131,0	117,5	144,2	146,9	154,3	134,4	148,6	160,0	40,8
1991 .....	141,9	142,8	132,3	135,2	112,9	117,1	115,3	149,8	124,7	148,9	150,7	162,9	140,1	148,9	171,2	38,0
1992 .....	143,8	145,5	137,2	140,1	117,5	118,5	117,0	145,0	128,0	150,3	153,0	170,2	136,8	125,4	178,2	605,3
1990 Décembre .....	122,3	123,8	124,6	122,3	139,7	103,6	103,1	110,7	116,0	125,5	127,7	124,9	115,1	135,4	134,8	51,3
1991 Janvier .....	151,7	151,0	137,5	142,0	107,6	121,7	120,6	140,4	151,2	157,6	156,9	186,0	155,0	146,2	174,4	89,0
Février .....	133,9	134,1	107,8	111,4	83,0	104,3	102,2	143,0	115,1	143,9	144,9	151,1	133,0	144,5	171,3	75,3
Mars .....	148,9	150,6	135,4	139,9	105,5	117,2	114,6	163,1	120,8	158,5	161,7	177,5	145,2	157,4	191,7	25,6
Avril .....	146,0	147,3	134,7	139,6	102,5	120,0	119,1	133,6	116,7	154,9	157,4	170,4	147,5	156,4	168,8	31,1
Mai .....	141,8	143,5	132,3	134,8	114,9	117,9	114,5	180,2	136,7	147,2	149,8	171,2	141,0	146,8	152,7	24,3
Juin .....	142,1	143,9	126,4	128,3	113,3	119,3	115,8	182,2	109,1	151,8	155,0	157,9	142,9	163,0	151,8	24,3
Juillet .....	134,3	135,7	127,1	129,0	114,0	97,8	96,7	116,8	122,8	141,2	143,8	141,2	125,3	149,4	175,3	18,5
Août .....	121,7	120,2	123,3	128,0	91,8	111,4	109,0	152,9	111,0	124,8	122,7	138,3	126,1	112,3	157,4	27,3
Septembre .....	144,9	145,9	136,0	138,0	121,8	131,3	129,3	165,6	119,1	151,8	153,7	165,3	141,2	150,6	181,5	47,2
Octobre .....	153,6	153,9	148,8	151,1	133,7	122,4	120,5	154,3	110,5	164,0	165,2	174,5	157,4	162,5	193,0	26,0
Novembre .....	137,5	138,6	129,2	129,8	124,7	120,6	120,0	130,8	123,3	143,1	145,1	158,2	135,0	144,1	160,0	26,7
Décembre .....	133,2	136,0	141,1	140,7	142,5	113,8	113,1	123,9	149,6	133,0	136,6	141,6	118,4	141,8	147,8	40,6
1992 Janvier .....	145,6	147,6	131,5	133,3	118,9	115,7	114,4	136,9	143,4	151,8	155,1	169,6	140,7	124,0	178,1	660,7
Février .....	141,1	143,7	129,1	133,6	100,0	115,8	114,6	137,2	110,0	150,3	154,7	156,1	132,2	130,6	186,0	631,4
Mars .....	163,1	165,8	147,8	152,7	115,8	145,4	142,2	201,3	152,1	169,7	173,8	184,6	154,6	141,8	207,6	694,9
Avril .....	148,0	151,5	140,3	145,8	104,6	122,2	121,8	127,2	117,0	156,5	162,0	185,5	136,8	136,5	167,9	658,9
Mai .....	131,3	136,5	125,1	127,0	112,4	111,5	110,5	130,1	104,3	138,4	146,3	165,9	118,2	120,0	147,4	647,2
Juin .....	148,8	150,0	140,6	143,4	121,1	129,7	128,3	155,3	113,8	157,3	159,7	173,3	146,2	135,2	169,3	655,2
Juillet .....	133,0	131,1	130,2	133,5	107,9	101,2	99,0	138,3	126,6	138,3	136,0	159,1	136,8	105,9	179,2	432,4
Août .....	121,3	120,0	123,3	127,4	96,2	101,1	100,4	114,7	111,0	125,2	123,5	158,3	123,0	91,3	163,8	382,7
Septembre .....	146,3	147,2	141,9	146,1	114,2	122,9	120,1	171,9	124,2	153,1	154,8	177,7	143,8	119,3	197,8	569,6
Octobre .....	143,7	145,4	136,7	140,3	113,2	123,5	122,2	147,9	118,9	150,8	153,6	169,4	140,4	122,5	186,6	579,7
Novembre .....	136,1	137,9	135,6	136,2	129,7	111,3	110,7	122,2	127,9	140,5	143,4	157,9	126,8	116,0	163,2	654,1
Décembre .....	142,4	145,1	153,6	151,3	165,1	118,1	116,3	151,0	171,7	140,7	144,1	154,9	118,7	124,7	161,2	654,8

N.B. : Les données de l'INS sur le commerce extérieur sont sujettes à des révisions mensuelles, et ce durant 12 mois.

<sup>1</sup> Classification type pour le commerce international, établie par l'Organisation des Nations Unies, troisième révision.

### VIII - 4a. — COMMERCE EXTERIEUR DE L'UEBL : REPARTITION SELON L'USAGE DES PRODUITS<sup>1</sup>

Milliards de francs

Source : INS; Calculs : BNB.

	Importations							Exportations						
	Total	Biens d'équipement	Biens inter-médiaires	Biens de consommation	Biens non classés ailleurs	dont :		Total	Biens d'équipement	Biens inter-médiaires	Biens de consommation	Biens non classés ailleurs	dont :	
						véhicules automobiles	carburants pour moteur						véhicules automobiles	carburants pour moteur
1983 .....	2.820,9	184,3	2.070,2	426,2	140,2	88,9	19,0	2.651,3	198,6	1.675,0	451,2	326,5	251,8	40,0
1984 .....	3.195,8	221,4	2.359,9	474,5	139,9	99,0	20,2	2.992,1	227,6	1.935,3	519,0	310,2	242,8	37,1
1985 .....	3.317,8	242,1	2.425,9	502,2	147,6	104,7	19,5	3.167,7	262,3	2.000,7	556,5	348,3	286,9	36,4
1986 .....	3.065,2	276,2	2.112,8	530,3	146,0	126,2	7,5	3.070,3	277,7	1.838,8	579,1	374,8	329,2	27,5
1987 .....	3.110,1	302,6	2.083,8	569,8	153,9	137,2	7,1	3.100,1	289,2	1.819,9	605,6	385,5	356,5	15,2
1988 .....	3.393,6	316,1	2.322,4	600,0	155,1	148,1	6,5	3.382,3	263,5	2.142,4	599,5	376,8	357,3	18,2
1989 .....	3.883,9	374,7	2.658,2	661,9	189,1	173,8	13,6	3.943,1	337,7	2.478,8	685,9	440,6	397,5	25,0
1990 .....	4.011,6	399,4	2.630,7	770,6	210,9	196,3	13,8	3.944,5	321,4	2.183,7	958,2	481,2	454,4	25,2
1991 .....	4.116,3	468,7	2.634,3	779,6	233,6	222,7	9,6	4.023,4	578,4	2.173,7	784,9	486,4	455,0	30,1
1992 .....	4.023,7	379,3	2.577,1	856,6	210,8	201,3	8,8	3.967,9	313,9	2.109,5	1.056,6	487,8	454,8	31,7
1990 Décembre .....	308,7	31,8	200,0	58,4	18,5	17,0	1,4	288,9	28,4	148,5	72,7	39,3	36,9	2,2
1991 Janvier .....	374,1	36,8	253,0	66,6	17,8	16,8	0,9	365,7	51,6	198,4	66,3	49,4	46,4	2,8
Février .....	327,1	34,2	213,1	61,6	18,1	17,5	0,6	320,1	45,0	175,5	59,1	40,5	38,1	2,3
Mars .....	358,7	42,1	227,0	70,5	19,1	17,8	0,6	356,8	51,5	192,7	66,1	46,5	44,1	2,3
Avril .....	352,4	42,7	226,3	64,1	19,3	18,6	0,7	352,3	54,3	189,6	65,1	43,3	40,6	2,6
Mai .....	345,2	40,3	227,7	60,2	17,0	16,2	0,7	339,7	51,0	184,8	62,5	41,3	38,7	2,5
Juin .....	347,2	38,4	223,5	59,3	26,0	25,1	0,8	344,0	50,7	182,2	65,3	45,8	43,2	2,5
Juillet .....	332,8	39,4	200,3	67,0	26,1	25,1	0,9	331,7	45,9	183,1	63,1	39,6	36,5	3,1
Août .....	294,0	33,4	185,9	60,9	13,8	12,9	0,8	243,9	33,0	135,7	53,6	21,5	18,3	3,1
Septembre .....	354,3	39,6	227,1	70,4	17,3	16,3	0,9	347,3	49,5	186,1	70,2	41,5	39,5	1,9
Octobre .....	371,3	43,4	234,6	72,9	20,4	19,5	0,9	384,1	53,8	207,8	78,5	44,0	41,9	2,0
Novembre .....	335,0	37,5	215,3	63,4	18,8	17,8	1,0	331,3	47,7	179,1	68,7	35,8	33,1	2,5
Décembre .....	324,2	40,8	200,6	62,8	19,9	19,0	0,8	306,5	44,3	158,7	66,4	37,1	34,5	2,4
1992 Janvier .....	345,8	31,4	221,6	72,4	20,5	19,8	0,7	337,0	24,5	182,2	87,2	43,1	39,6	3,4
Février .....	344,1	33,1	216,4	74,1	20,4	19,8	0,6	323,2	24,7	173,1	83,6	41,7	39,6	1,9
Mars .....	396,8	37,8	256,9	81,4	20,7	20,0	0,6	368,5	28,7	190,9	100,1	48,9	46,1	2,6
Avril .....	356,4	33,8	229,6	72,3	20,7	19,9	0,7	347,6	28,3	184,4	88,6	46,2	43,6	2,5
Mai .....	317,9	29,3	205,5	64,9	18,2	17,3	0,7	323,3	26,9	171,7	81,2	43,4	40,5	2,8
Juin .....	354,4	35,2	228,8	70,9	19,5	18,8	0,6	363,1	29,5	192,6	96,1	44,8	42,1	2,7
Juillet .....	307,0	29,2	192,6	71,1	14,1	13,1	0,9	316,0	25,5	177,2	80,4	32,9	30,1	2,7
Août .....	279,0	24,6	180,2	63,1	11,1	10,3	0,8	241,1	18,4	127,9	74,8	20,0	16,7	3,1
Septembre .....	341,3	29,4	217,2	77,9	16,8	15,7	1,0	349,7	25,5	190,5	92,1	41,7	39,3	2,3
Octobre .....	331,2	29,6	211,5	73,3	16,7	16,0	0,7	355,2	30,2	182,2	97,2	45,7	43,7	1,9
Novembre .....	312,4	29,6	202,7	64,8	15,3	14,6	0,7	317,7	26,5	164,9	85,0	41,4	38,9	2,4
Décembre .....	332,1	36,8	208,6	70,8	15,9	15,1	0,7	310,0	25,4	161,1	85,7	37,9	34,5	3,2

N.B. : Les données de l'INS sur le commerce extérieur sont sujettes à des révisions mensuelles, et ce durant 12 mois.

<sup>1</sup> Regroupement de la classification selon les grandes catégories économiques (CGCE).

## VIII - 4b. — COMMERCE EXTERIEUR DE L'UEBL : REPARTITION SELON L'USAGE DES PRODUITS<sup>1</sup>

Indices des valeurs unitaires moyennes (base 1985 = 100)

Source : INS; Calculs : BNB.

	Importations							Exportations						
	Total	Biens d'équipement	Biens inter-médiaires	Biens de consommation	Biens non classés ailleurs	dont :		Total	Biens d'équipement	Biens inter-médiaires	Biens de consommation	Biens non classés ailleurs	dont :	
						véhicules automobiles	carburants pour moteur						véhicules automobiles	carburants pour moteur
1983 .....	91,8	90,2	92,0	92,0	88,7	87,1	92,8	91,0	89,9	91,2	91,7	90,6	89,1	94,5
1984 .....	99,1	96,2	99,8	97,7	96,2	95,9	94,5	97,8	95,7	98,7	97,8	94,0	94,2	96,2
1985 .....	100,0	100,0	100,0	100,0	100,0	100,0	100,0	100,0	100,0	100,0	100,0	100,0	100,0	100,0
1986 .....	87,2	100,9	82,8	97,2	96,6	103,8	48,5	92,8	101,2	88,6	98,4	98,8	104,9	55,7
1987 .....	82,4	97,7	77,2	94,3	100,5	108,8	43,9	88,3	99,1	82,6	96,1	97,3	106,1	36,0
1988 .....	84,5	95,0	79,8	94,7	108,7	119,1	39,7	91,6	98,0	87,1	96,5	101,1	110,1	39,8
1989 .....	90,7	101,0	86,2	99,1	115,1	124,9	49,5	98,7	103,0	94,9	101,1	107,6	117,0	42,7
1990 .....	88,5	99,9	83,5	97,1	120,1	129,9	55,6	96,0	103,5	90,0	99,2	114,7	124,6	46,5
1991 .....	87,4	100,4	81,9	96,7	121,5	131,8	51,3	94,3	104,8	86,5	98,6	120,8	130,8	51,1
1992 .....	84,3	98,3	77,9	94,9	126,1	137,9	44,2	92,6	105,5	83,5	98,7	122,1	133,8	44,2
1990 Décembre .....	91,3	102,1	86,4	97,8	129,4	140,2	59,9	94,5	107,1	86,9	98,0	116,5	125,3	54,8
1991 Janvier .....	89,2	103,2	84,2	96,7	119,4	130,1	49,6	96,9	104,4	89,2	98,2	128,7	139,6	54,3
Février .....	88,3	100,1	83,0	99,2	115,9	125,7	48,2	95,7	105,0	88,7	98,9	119,2	128,5	54,1
Mars .....	87,1	102,3	81,8	97,0	113,6	123,6	45,5	94,9	106,6	87,3	96,4	119,8	129,1	52,5
Avril .....	87,3	102,1	81,9	97,2	112,8	122,2	49,5	94,7	106,4	87,1	98,2	119,8	130,0	48,3
Mai .....	88,0	103,5	83,1	95,0	116,0	125,5	51,6	95,9	106,7	89,2	98,0	118,0	128,6	46,4
Juin .....	88,3	101,8	83,0	96,0	123,3	133,4	53,5	94,9	105,9	87,4	99,1	118,4	128,7	48,5
Juillet .....	89,6	101,7	83,6	100,1	127,0	137,6	55,0	95,6	105,1	88,1	99,5	120,8	130,6	51,9
Août .....	87,3	104,5	80,6	99,3	121,8	132,0	54,4	93,1	102,5	84,9	99,2	121,5	130,8	52,2
Septembre .....	88,5	103,3	82,2	100,3	120,8	130,7	53,7	92,7	102,5	84,0	100,1	120,3	130,5	52,3
Octobre .....	87,4	101,6	81,6	95,9	127,6	138,8	52,5	94,3	106,2	85,9	99,5	121,6	131,9	51,8
Novembre .....	88,1	102,0	82,1	96,8	131,7	143,7	51,4	96,0	107,7	88,1	101,0	120,5	130,1	51,8
Décembre .....	88,0	102,5	81,7	98,3	127,9	139,8	49,0	95,1	108,3	86,0	102,4	121,2	130,9	51,6
1992 Janvier .....	85,9	101,5	79,4	96,1	128,6	141,0	41,8	94,4	106,2	86,2	99,0	122,4	132,8	50,2
Février .....	88,2	100,2	82,4	99,2	122,4	133,7	40,8	94,7	108,1	86,3	100,3	120,3	131,9	41,8
Mars .....	88,0	102,1	81,7	98,2	128,4	140,7	42,0	95,4	106,2	86,4	103,8	120,9	132,3	41,9
Avril .....	87,1	100,1	81,7	96,5	118,3	129,2	41,8	95,3	109,2	86,9	99,2	123,3	135,0	43,2
Mai .....	87,6	101,3	82,3	95,1	123,1	134,6	44,5	96,2	105,8	88,5	100,8	121,3	133,2	42,9
Juin .....	86,2	102,5	80,4	95,3	117,2	127,1	47,9	94,2	107,5	84,8	102,4	121,5	132,6	44,7
Juillet .....	83,4	102,8	75,8	96,6	124,3	135,2	47,6	91,6	108,6	82,0	97,9	121,5	133,0	46,2
Août .....	83,2	102,6	75,6	96,8	121,6	133,7	42,5	91,9	105,9	82,6	98,7	121,5	134,6	43,4
Septembre .....	84,3	101,5	77,0	96,3	130,0	140,1	61,1	93,5	106,7	84,2	99,9	123,1	134,8	44,0
Octobre .....	83,4	99,1	76,3	94,7	129,5	143,0	40,4	91,3	104,4	81,3	97,8	125,9	138,2	41,7
Novembre .....	83,0	96,7	76,3	93,7	132,9	146,8	39,9	90,3	105,9	79,9	97,4	123,8	135,7	44,2
Décembre .....	84,3	101,6	76,8	96,3	132,7	145,8	42,3	90,3	106,1	80,5	96,5	121,2	132,7	45,2

N.B. : Les données de l'INS sur le commerce extérieur sont sujettes à des révisions mensuelles, et ce durant 12 mois.

<sup>1</sup> Regroupement de la classification selon les grandes catégories économiques (CGCE).

### VIII - 4c. — COMMERCE EXTERIEUR DE L'UEBL : REPARTITION SELON L'USAGE DES PRODUITS<sup>1</sup>

Indices des quantités (base 1985 = 100)

Source : INS; Calculs : BNB.

	Importations							Exportations						
	Total	Biens d'équipement	Biens inter-médiaires	Biens de consommation	Biens non classés ailleurs	dont :		Total	Biens d'équipement	Biens inter-médiaires	Biens de consommation	Biens non classés ailleurs	dont :	
						véhicules automobiles	carburants pour moteur						véhicules automobiles	carburants pour moteur
1983 .....	92,6	84,3	92,7	92,3	107,1	97,5	105,1	91,9	84,3	91,8	88,4	103,5	98,5	116,3
1984 .....	97,2	95,1	97,5	96,8	98,5	98,6	109,8	96,6	90,7	97,9	95,4	94,8	89,8	105,9
1985 .....	100,0	100,0	100,0	100,0	100,0	100,0	100,0	100,0	100,0	100,0	100,0	100,0	100,0	100,0
1986 .....	106,0	113,1	105,2	108,6	102,4	116,1	79,2	104,5	104,6	103,7	105,7	108,9	109,4	135,6
1987 .....	113,7	128,0	111,3	120,3	103,8	120,5	83,5	110,9	111,3	110,2	113,2	113,7	117,1	115,8
1988 .....	121,1	137,6	122,8	114,2	98,0	118,8	84,7	116,6	112,3	124,2	101,0	109,8	113,1	126,0
1989 .....	129,1	153,3	127,1	133,1	111,1	132,8	115,9	126,1	125,0	130,6	123,0	115,9	118,4	160,7
1990 .....	136,6	165,2	132,2	147,8	120,2	144,3	127,8	129,7	128,5	131,9	132,5	122,3	127,1	148,9
1991 .....	141,9	172,4	134,9	160,6	132,2	161,3	96,6	134,6	129,2	137,3	144,1	119,3	121,2	161,7
1992 .....	143,8	159,4	138,9	168,9	115,3	139,4	102,1	135,3	122,3	138,2	149,0	118,2	118,4	197,0
1990 Décembre .....	122,3	154,1	116,0	135,7	118,3	139,1	141,2	115,9	130,9	111,5	125,0	117,9	123,2	134,4
1991 Janvier .....	151,7	153,4	151,4	164,7	121,9	148,1	116,0	143,0	135,9	146,2	146,5	135,2	139,1	168,5
Février .....	133,9	152,5	129,0	148,6	128,5	159,4	70,7	126,7	116,6	130,0	130,1	119,5	124,0	141,8
Mars .....	148,9	170,0	139,8	173,2	139,6	165,2	79,7	142,4	131,3	144,0	148,6	137,6	142,8	141,2
Avril .....	146,0	183,3	139,5	157,6	141,6	174,2	81,1	134,0	145,5	143,5	144,3	127,5	130,5	177,1
Mai .....	141,8	171,9	138,0	151,5	120,8	148,3	82,9	134,2	137,2	135,9	138,7	123,9	126,0	179,5
Juin .....	142,1	173,0	134,6	147,5	173,3	215,7	96,0	137,3	135,2	137,0	143,3	137,3	140,4	169,5
Juillet .....	134,3	180,4	119,7	159,9	168,6	209,1	104,5	131,4	126,0	135,4	137,7	115,1	116,8	195,8
Août .....	121,7	142,9	115,8	146,5	94,3	112,2	93,2	99,2	84,0	105,0	117,0	64,0	58,5	199,0
Septembre .....	144,9	168,8	139,1	167,7	118,3	142,6	105,5	141,9	134,2	145,5	152,3	122,5	126,6	119,6
Octobre .....	153,6	190,3	144,6	181,7	132,9	161,0	105,6	154,3	148,3	156,7	171,3	131,1	133,0	125,6
Novembre .....	137,5	161,2	132,1	156,5	117,5	141,9	115,8	130,7	125,9	132,7	147,7	107,3	106,5	162,1
Décembre .....	133,2	171,4	124,6	152,6	128,0	156,1	106,8	122,1	117,0	120,9	140,9	109,5	110,4	154,3
1992 Janvier .....	145,6	153,2	141,5	165,4	132,1	161,3	96,2	135,2	113,7	138,7	146,0	124,6	124,6	223,0
Février .....	141,1	163,9	132,5	167,9	137,1	169,4	91,9	129,2	114,3	130,6	140,8	122,4	125,6	150,3
Mars .....	163,1	183,5	157,4	189,8	132,7	163,1	92,4	146,4	134,3	147,3	155,9	143,3	145,8	205,2
Avril .....	148,0	167,4	142,6	163,5	143,7	176,4	106,8	138,1	127,3	138,8	147,6	134,5	135,1	191,8
Mai .....	131,3	143,3	127,1	147,4	121,5	147,6	102,4	127,3	126,6	127,7	132,1	124,0	127,1	217,7
Juin .....	148,8	169,9	143,5	165,1	138,0	169,8	79,1	145,9	134,9	149,6	155,0	131,1	132,7	197,4
Juillet .....	133,0	140,8	127,6	167,1	95,0	111,3	115,5	130,7	115,9	140,3	137,8	96,6	94,7	189,7
Août .....	121,3	119,1	120,0	146,9	75,8	88,1	112,6	99,3	84,6	104,5	124,4	58,6	52,0	236,2
Septembre .....	146,3	143,7	142,0	182,4	106,8	128,4	104,7	141,7	117,5	147,1	156,9	120,4	121,8	169,0
Octobre .....	143,7	148,3	139,4	174,9	107,4	127,9	113,2	147,3	140,5	146,1	170,5	130,9	132,1	153,6
Novembre .....	136,1	151,7	133,0	158,8	95,0	114,1	100,7	133,3	123,3	135,6	147,2	116,5	120,0	177,1
Décembre .....	142,4	179,4	135,3	170,7	99,6	118,9	100,6	130,1	118,0	130,5	150,3	114,0	108,6	236,1

N.B. : Les données de l'INS sur le commerce extérieur sont sujettes à des révisions mensuelles, et ce durant 12 mois.

<sup>1</sup> Regroupement de la classification selon les grandes catégories économiques (CCCE).



## VIII - 5. — ORIENTATION GEOGRAPHIQUE DU COMMERCE EXTERIEUR DE L'UEBL

Milliards de francs

	Allemagne <sup>1</sup>			France			Pays-Bas			Italie		
	Importations	Exportations	Solde	Importations	Exportations	Solde	Importations	Exportations	Solde	Importations	Exportations	Solde
1983 .....	588,9	565,9	-23,0	396,3	483,0	86,7	511,8	377,5	-134,3	103,6	123,8	20,2
1984 .....	644,2	593,9	-50,3	467,3	552,4	85,1	600,5	416,6	-183,9	114,4	153,8	39,4
1985 .....	704,9	592,5	-112,4	498,9	600,6	101,7	614,6	451,0	-163,6	118,2	172,3	54,1
1986 .....	717,2	611,1	-106,1	485,7	614,8	129,1	547,6	461,1	-86,5	130,0	179,1	49,1
1987 .....	762,9	619,4	-143,5	487,8	633,9	146,1	533,4	466,0	-67,4	132,4	197,5	65,1
1988 .....	836,5	662,9	-173,6	522,2	675,5	153,3	602,5	498,0	-104,5	144,4	210,4	66,0
1989 .....	920,3	750,1	-170,2	578,4	806,8	228,4	684,6	540,1	-144,5	164,1	251,0	86,9
1990 .....	962,5	840,9	-121,6	635,6	797,9	162,3	702,1	537,6	-164,5	180,9	258,3	77,4
1991 .....	968,6	955,3	-13,3	648,8	766,7	117,9	709,2	551,1	-158,1	186,6	243,2	56,6
1992 .....	962,5	906,6	-54,9	662,6	764,0	101,4	704,5	541,9	-162,6	180,8	233,8	53,0
1990 Décembre .....	73,3	66,3	-7,0	48,0	55,3	7,3	51,6	37,8	-13,8	14,9	19,4	4,5
1991 Janvier .....	82,7	93,1	10,4	59,7	73,1	13,4	64,1	47,4	-16,7	15,7	25,3	9,6
Février .....	78,3	79,3	1,0	52,8	61,4	8,6	55,0	44,4	-10,6	15,8	20,4	4,6
Mars .....	83,6	88,1	4,5	54,6	67,1	12,5	69,3	49,5	-19,8	16,3	22,4	6,1
Avril .....	80,9	89,0	8,1	56,8	69,5	12,7	57,8	47,2	-10,6	15,4	22,5	7,1
Mai .....	76,9	81,1	4,2	51,6	62,1	10,5	59,0	45,7	-13,3	14,6	20,3	5,7
Juin .....	89,0	84,7	-4,3	56,0	66,0	10,0	55,9	48,2	-7,7	14,8	19,1	4,3
Juillet .....	81,8	78,3	-3,5	55,1	64,2	9,1	52,4	40,4	-12,0	18,3	16,8	-1,5
Août .....	67,1	56,4	-10,7	39,9	42,1	2,2	54,8	38,9	-15,9	13,8	9,7	-4,1
Septembre .....	82,9	78,1	-4,8	56,6	67,0	10,4	61,6	47,5	-14,1	15,3	21,8	6,5
Octobre .....	88,0	85,3	-2,7	59,3	72,4	13,1	66,1	54,2	-11,9	16,7	24,2	7,5
Novembre .....	80,2	74,0	-6,2	53,0	62,7	9,7	59,3	46,4	-12,9	14,5	21,8	7,3
Décembre .....	77,1	67,9	-9,2	53,3	59,1	5,8	54,1	41,3	-12,8	15,4	18,8	3,4
1992 Janvier .....	83,5	84,3	0,8	58,0	67,3	9,3	62,2	46,0	-16,0	14,2	21,1	6,9
Février .....	85,1	76,7	-8,4	57,6	62,3	4,7	60,6	44,6	-16,0	17,1	21,1	4,0
Mars .....	96,3	85,1	-11,2	64,0	72,3	8,3	66,5	49,7	-16,8	18,6	23,6	5,0
Avril .....	175,0	161,5	-13,5	120,5	131,9	11,4	124,7	92,8	-31,9	32,0	44,2	12,2
Mai .....	78,3	72,4	-5,9	50,9	61,7	10,8	54,1	44,6	-9,5	13,5	19,7	6,2
Juin .....	82,8	85,2	2,4	59,1	68,9	9,8	57,1	48,6	-8,6	17,0	21,5	4,5
Juillet .....	68,8	70,4	1,6	50,3	59,2	8,9	54,0	41,1	-12,9	16,8	17,2	0,4
Août .....	64,7	57,1	-7,6	41,7	45,9	4,2	50,2	35,7	-14,5	12,9	11,3	-1,6
Septembre .....	80,4	75,9	-4,5	56,9	68,9	12,0	64,0	47,7	-16,3	14,2	20,5	6,3
Octobre .....	81,9	84,0	2,1	57,7	70,0	12,3	59,7	46,9	-12,8	14,1	20,9	6,8
Novembre .....	74,6	73,3	-1,3	52,3	60,3	8,0	56,8	42,4	-14,4	13,5	17,8	4,3
Décembre .....	76,9	60,0	-16,9	53,7	60,8	7,1	55,8	40,5	-15,3	14,3	16,9	2,6

<sup>1</sup> Il s'agit, pour l'ensemble de la période, du territoire qui a résulté de l'unification de l'Allemagne de l'Est et de l'Ouest.

VIII - 5. — ORIENTATION GEOGRAPHIQUE DU COMMERCE EXTERIEUR DE L'UEBL (suite 1)

Milliards de francs

	Royaume-Uni			Espagne			Autres CE <sup>2</sup>			CE		
	Importations	Exportations	Solde	Importations	Exportations	Solde	Importations	Exportations	Solde	Importations	Exportations	Solde
1983 .....	243,6	261,2	17,6	31,0	26,8	-4,2	41,7	60,9	19,2	1.910,3	1.893,6	-16,7
1984 .....	279,9	296,4	16,5	36,6	25,0	-11,6	46,9	63,6	16,7	2.182,1	2.097,4	-84,7
1985 .....	295,7	309,9	14,2	37,8	31,3	-6,5	53,8	74,3	20,5	2.314,5	2.228,1	-86,4
1986 .....	255,8	267,1	11,3	34,7	41,9	7,2	53,0	73,9	20,9	2.216,0	2.243,8	27,8
1987 .....	244,3	261,0	16,7	37,1	57,1	20,0	57,9	72,7	14,8	2.248,7	2.302,8	54,1
1988 .....	259,0	315,5	56,5	51,3	72,9	21,6	67,7	81,1	13,4	2.476,3	2.510,6	34,3
1989 .....	306,0	370,2	64,2	54,9	92,0	37,1	71,6	97,5	25,9	2.771,7	2.902,2	130,5
1990 .....	331,9	342,2	10,3	54,0	90,8	36,8	70,1	101,6	31,5	2.931,8	2.964,9	33,1
1991 .....	344,2	311,2	-33,0	62,5	99,8	37,3	76,7	99,9	23,2	2.996,7	3.027,1	30,4
1992 .....	309,7	311,4	1,7	64,4	108,9	44,5	75,0	104,7	29,7	2.958,6	2.971,4	12,8
1990 Décembre .....	26,5	22,3	-4,2	4,8	6,5	1,7	5,8	7,1	1,3	225,0	214,7	-10,3
1991 Janvier .....	33,3	30,7	-2,6	4,9	8,2	3,3	6,8	9,0	2,2	267,2	286,8	19,6
Février .....	28,2	26,8	-1,4	4,7	7,0	2,3	6,5	7,5	1,0	241,4	246,8	5,4
Mars .....	28,5	26,5	-2,0	4,9	8,4	3,5	6,7	8,6	1,9	263,9	270,6	6,7
Avril .....	30,9	26,1	-4,8	5,1	8,7	3,6	6,6	8,4	1,8	253,6	271,5	17,9
Mai .....	31,4	25,8	-5,6	5,9	8,3	2,4	5,9	8,7	2,8	245,2	252,0	6,8
Juin .....	28,7	25,3	-3,4	5,8	8,4	2,6	5,8	8,6	2,8	256,0	260,2	4,2
Juillet .....	25,4	26,1	0,7	6,0	8,5	2,5	6,2	8,0	1,8	245,1	242,2	-2,9
Août .....	23,8	21,1	-2,7	3,1	6,0	2,9	5,2	6,8	1,6	207,6	181,0	-26,6
Septembre .....	28,6	26,3	-2,3	4,8	8,9	4,1	7,0	8,9	1,9	256,9	258,0	1,1
Octobre .....	33,9	28,9	-5,0	5,3	11,0	5,7	7,0	9,8	2,8	276,2	285,9	9,7
Novembre .....	26,7	25,4	-1,3	5,8	8,9	3,1	6,5	8,2	1,7	246,0	247,3	1,3
Décembre .....	24,9	22,1	-2,7	6,2	7,6	1,4	6,6	7,3	0,7	237,5	224,2	-13,3
1992 Janvier .....	27,1	26,9	-0,2	5,9	8,4	2,5	6,2	8,6	2,4	257,2	262,6	5,4
Février .....	26,0	25,6	-0,4	5,8	8,7	2,9	6,0	8,5	2,5	258,2	247,5	-10,7
Mars .....	33,9	28,2	-5,7	6,2	10,8	4,6	7,1	9,7	2,6	292,6	279,5	-13,1
Avril .....	60,3	52,7	-7,6	11,9	21,3	9,4	12,6	19,2	6,6	537,0	523,6	-13,4
Mai .....	23,7	28,4	4,7	4,6	10,1	5,5	5,9	8,9	3,0	31,1	245,8	14,7
Juin .....	28,4	29,6	1,2	6,0	11,2	5,2	7,2	8,6	1,4	257,7	273,5	15,8
Juillet .....	22,8	26,1	3,3	4,6	8,9	4,3	6,3	8,2	1,9	223,6	231,2	7,6
Août .....	22,3	19,9	-2,4	3,5	5,6	2,1	5,2	7,0	1,8	200,4	182,5	-17,9
Septembre .....	24,4	27,0	2,6	4,2	10,3	6,1	6,4	9,7	3,3	250,6	259,9	9,3
Octobre .....	24,3	27,8	3,5	5,0	8,6	3,6	6,6	9,7	3,1	249,3	267,8	18,5
Novembre .....	22,5	22,6	0,1	5,1	8,2	3,1	5,5	8,3	2,8	230,3	232,7	2,4
Décembre .....	24,4	20,7	-3,7	7,2	7,7	0,5	6,9	8,1	1,2	239,1	214,7	-24,4

<sup>2</sup> Danemark, Grèce, Irlande et Portugal.

VIII - 5. — ORIENTATION GEOGRAPHIQUE DU COMMERCE EXTERIEUR DE L'UEBL (suite 2)

Milliards de francs

	Etats-Unis d'Amérique			Japon			AELE <sup>3</sup>			Autres OCDE <sup>4</sup>		
	Importations	Exportations	Solde	Importations	Exportations	Solde	Importations	Exportations	Solde	Importations	Exportations	Solde
1983 .....	180,7	136,4	-44,3	59,4	18,9	-40,5	178,1	162,7	-15,4	32,7	26,5	-6,2
1984 .....	192,4	181,4	-11,0	67,2	24,8	-42,4	176,2	180,9	4,7	39,1	39,8	0,7
1985 .....	187,9	200,8	12,9	70,3	25,6	-44,7	203,6	188,2	-15,4	42,2	47,6	5,4
1986 .....	154,7	162,6	7,9	84,8	28,3	-56,5	184,3	191,8	7,5	35,9	42,8	6,9
1987 .....	147,6	161,3	13,7	83,0	31,7	-51,3	188,2	184,8	-3,4	42,5	44,5	2,0
1988 .....	150,5	168,3	17,8	77,1	39,8	-37,3	197,4	203,9	6,5	51,0	43,3	-7,7
1989 .....	183,3	189,8	6,5	88,2	51,5	-36,7	225,0	238,9	13,9	61,7	49,1	-12,6
1990 .....	182,2	170,3	-11,9	83,8	52,6	-31,2	246,9	228,6	-18,3	50,8	46,5	-4,3
1991 .....	197,7	151,2	-46,5	88,9	47,6	-41,3	265,8	227,0	-38,8	47,6	42,6	-5,0
1992 .....	176,7	153,1	-23,6	89,8	41,1	-48,7	248,6	233,2	-15,4	43,3	40,7	-2,6
1990 Décembre .....	12,7	11,2	-1,5	5,1	3,2	-1,9	23,4	15,5	-7,9	3,2	3,9	0,7
1991 Janvier .....	17,5	12,0	-5,5	6,8	3,8	-3,0	26,4	20,7	-5,7	4,5	3,5	-1,0
Février .....	14,7	10,6	-4,1	5,9	4,1	-1,8	22,5	16,6	-5,9	3,6	3,3	-0,3
Mars .....	18,9	13,9	-5,0	9,1	4,5	-4,6	23,2	19,8	-3,4	3,7	3,5	-0,2
Avril .....	17,6	12,9	-4,7	9,3	3,6	-5,7	22,9	19,8	-3,1	3,5	3,8	0,3
Mai .....	20,0	12,9	-7,1	7,7	4,0	-3,7	21,4	20,5	-0,9	3,5	3,7	0,2
Juin .....	15,2	12,5	-2,7	8,0	4,1	-3,9	21,0	19,2	-1,8	4,4	3,5	-0,9
Juillet .....	14,8	15,3	0,5	7,6	5,3	-2,3	17,1	17,8	0,7	3,7	4,0	0,3
Août .....	15,9	7,9	-8,0	6,6	2,4	-4,2	18,0	14,2	-3,8	3,9	2,8	-1,1
Septembre .....	17,4	13,0	-4,4	7,7	4,7	-3,0	24,3	20,4	-3,9	4,5	3,8	-0,7
Octobre .....	17,3	16,4	-0,9	8,3	4,2	-4,1	23,3	21,5	-1,8	3,9	4,0	0,1
Novembre .....	13,9	13,2	-0,7	6,0	3,9	-2,1	23,6	18,3	-5,3	4,2	3,5	-0,7
Décembre .....	14,4	10,7	-3,7	5,9	3,1	-2,8	22,1	18,1	-4,0	4,2	3,2	-1,0
1992 Janvier .....	14,2	10,9	-3,3	7,6	3,1	-4,5	21,5	19,2	-2,3	3,9	3,2	-0,7
Février .....	15,3	9,9	-5,4	7,1	4,0	-3,1	20,3	18,0	-2,3	3,2	3,1	-0,1
Mars .....	17,6	13,5	-4,1	8,3	4,1	-4,2	25,6	22,9	-2,7	4,6	3,4	-1,2
Avril .....	29,8	24,6	-5,2	18,1	6,8	-11,3	41,0	38,9	-2,1	7,3	6,5	-0,8
Mai .....	14,0	13,2	-0,8	8,9	3,3	-5,6	20,5	17,6	-2,9	3,6	3,2	-0,4
Juin .....	15,9	13,1	-2,8	8,2	3,5	-4,7	21,6	21,9	0,3	4,0	3,4	-0,6
Juillet .....	12,7	14,4	1,7	6,7	3,9	-2,8	16,0	16,6	0,6	3,8	3,4	-0,4
Août .....	11,8	8,9	-2,9	6,8	2,0	-4,8	18,7	13,7	-5,0	3,6	2,3	-1,3
Septembre .....	14,6	15,3	0,7	7,8	4,0	-3,8	22,8	21,5	-1,3	3,6	3,9	0,3
Octobre .....	14,7	14,4	-0,3	6,8	3,4	-3,4	19,8	23,1	3,3	3,0	3,6	0,6
Novembre .....	13,3	13,8	0,5	6,2	3,4	-2,8	19,3	18,7	-0,6	3,6	3,7	0,1
Décembre .....	14,9	13,2	-1,7	6,4	2,9	-3,5	21,9	19,2	-2,7	3,1	4,1	1,0

<sup>3</sup> Autriche, Finlande, Islande, Norvège, Suède et Suisse.

<sup>4</sup> Australie, Canada, Nouvelle-Zélande et Turquie.

## VIII - 5. — ORIENTATION GEOGRAPHIQUE DU COMMERCE EXTERIEUR DE L'UEBL (suite 3)

Milliards de francs

	OCDE			Europe centrale et orientale, CEI <sup>5</sup>			OPEP <sup>6</sup>			Autres		
	Importations	Exportations	Solde	Importations	Exportations	Solde	Importations	Exportations	Solde	Importations	Exportations	Solde
1983 .....	2.367,8	2.243,6	-124,2	86,9	56,4	-30,5	149,3	106,3	-43,0	216,8	245,0	28,2
1984 .....	2.664,7	2.528,5	-136,2	126,1	56,5	-69,6	133,6	110,6	-23,0	271,4	296,5	25,1
1985 .....	2.827,9	2.694,0	-133,9	94,1	67,0	-27,1	108,6	101,3	-7,3	287,2	305,3	18,1
1986 .....	2.683,7	2.674,7	-9,0	65,1	48,1	-17,0	82,1	71,5	-10,6	234,4	276,1	41,7
1987 .....	2.717,1	2.729,9	12,8	65,7	41,0	-24,7	80,3	55,3	-25,0	247,0	273,9	26,9
1988 .....	2.959,6	2.971,6	12,0	65,8	43,7	-22,1	85,6	55,7	-29,9	282,6	311,4	28,8
1989 .....	3.338,0	3.436,8	98,8	68,5	51,9	-16,6	116,1	65,0	-51,1	361,3	389,3	28,0
1990 .....	3.500,8	3.467,4	-33,4	74,9	43,7	-31,2	110,0	71,0	-39,0	325,8	362,4	36,6
1991 .....	3.596,6	3.495,4	-101,2	73,5	58,0	-15,5	122,7	85,5	-37,2	323,4	384,4	61,0
1992 .....	3.517,1	3.439,5	-77,6	71,2	61,6	-9,6	106,6	85,2	-21,4	328,8	381,5	52,7
1990 Décembre .....	269,4	248,6	-20,8	4,8	4,4	-0,4	11,6	5,9	-5,7	22,8	30,0	7,2
1991 Janvier .....	322,4	326,8	4,4	9,0	4,5	-4,5	14,1	6,3	-7,8	28,7	28,1	-0,6
Février .....	288,0	281,4	-6,6	5,7	4,2	-1,5	10,5	5,2	-5,3	22,8	29,2	6,4
Mars .....	318,9	312,3	-6,6	5,7	5,2	-0,5	8,4	5,9	-2,5	25,7	33,4	7,7
Avril .....	306,8	311,7	4,9	6,5	5,8	-0,7	10,6	6,7	-3,9	28,5	28,2	-0,3
Mai .....	297,8	293,0	-4,8	6,3	5,3	-1,0	11,7	7,9	-3,8	29,4	33,5	4,1
Juin .....	304,5	299,4	-5,1	5,2	4,8	-0,4	9,3	7,8	-1,5	28,2	32,0	3,8
Juillet .....	288,4	284,6	-3,8	5,8	5,3	-0,5	10,9	7,3	-3,6	27,6	34,6	7,0
Août .....	251,9	208,3	-43,6	5,0	3,9	-1,1	10,0	5,6	-4,4	27,0	26,1	-0,9
Septembre .....	310,8	300,6	-10,2	5,9	4,7	-1,2	9,7	6,7	-3,0	28,0	35,4	7,4
Octobre .....	329,1	332,0	2,9	5,8	5,1	-0,7	8,8	9,6	0,8	27,7	37,5	9,8
Novembre .....	293,8	286,1	-7,7	6,8	4,6	-2,2	8,4	7,9	-0,5	25,9	32,7	6,8
Décembre .....	284,1	259,3	-24,8	5,9	4,6	-1,3	10,3	8,7	-1,6	23,9	33,9	10,0
1992 Janvier .....	304,3	299,2	-5,1	5,5	4,3	-1,2	9,1	7,4	-1,7	27,8	27,4	-0,4
Février .....	304,1	282,5	-21,6	5,6	4,4	-1,2	6,8	6,6	-0,2	27,7	29,6	1,9
Mars .....	348,7	323,3	-25,4	6,9	5,6	-1,3	9,5	7,6	-1,9	31,7	31,9	0,2
Avril .....	633,2	600,4	-32,8	12,4	10,5	-1,9	13,3	15,5	2,2	53,7	68,8	15,1
Mai .....	278,1	283,1	5,0	4,8	4,9	0,1	8,0	4,7	-3,3	27,0	30,5	3,5
Juin .....	307,4	315,4	8,0	5,9	5,9	0,0	10,1	6,6	-3,5	31,0	35,2	4,2
Juillet .....	262,8	269,5	6,7	6,1	5,4	-0,7	10,4	7,1	-3,3	27,7	34,1	6,4
Août .....	241,3	209,4	-31,9	5,2	4,2	-1,0	8,4	5,2	-3,2	24,0	22,3	-1,7
Septembre .....	299,4	304,6	5,2	7,2	5,1	-2,1	8,0	6,9	-1,1	26,7	33,1	6,4
Octobre .....	293,7	312,3	18,6	4,8	5,6	0,8	7,7	8,1	0,4	25,0	29,2	4,2
Novembre .....	272,8	272,4	-0,4	5,3	5,1	-0,2	10,5	7,1	-3,4	23,8	33,0	9,2
Décembre .....	285,3	254,0	-31,3	7,4	5,8	-1,6	11,1	9,0	-2,1	28,2	41,2	13,0

<sup>5</sup> Albanie, Bosnie-Herzégovine, Bulgarie, Communauté des Etats Indépendants, Croatie, Estonie, Géorgie, Hongrie, Lettonie, Lituanie, Pologne, Roumanie, Slovaquie, Slovénie, Tchéquie et Yougoslavie.

<sup>6</sup> Algérie, Arabie-Saoudite, Emirats Arabes Unis, Equateur, Gabon, Indonésie, Iran, Iraq, Koweït, Libye, Nigeria, Qatar et Venezuela.

Références bibliographiques : - Bulletin de la BNB, août-septembre 1989 et septembre 1991.

- Statistiques du Commerce Extérieur (INS).

- Statistiques du Commerce Extérieur : tableaux détaillés (INS).

- Communiqués hebdomadaires (INS).

- Commerce extérieur, statistiques mensuelles (Eurostat).

- Statistiques mensuelles du Commerce extérieur (OCDE).

- Commerce extérieur par produits (OCDE).

- Direction of Trade Statistics (FMI).

- Annuaire statistique du commerce international (ONU).

## IX. — BALANCE DES PAIEMENTS DE L'UNION ECONOMIQUE BELGO-LUXEMBOURGEOISE

### 1. — BALANCE GENERALE DES PAIEMENTS SUR BASE DES TRANSACTIONS

Chiffres annuels — (milliards de francs)

	1990	1991	1992	*1993		
				Recettes	Dépenses	Solde
<b>Opérations courantes</b> .....	<b>+ 119,6</b>	<b>+ 163,7</b>	<b>+ 207,2</b>	<b>8.001,2</b>	<b>7.585,2</b>	<b>+ 416,1</b>
1. <i>Biens et services</i> .....	+ 110,6	+ 117,5	+ 187,7	4.991,9	4.662,3	+ 329,6
1.1 Biens .....	+ 54,9	+ 65,7	+ 113,5	3.766,9	3.538,4	+ 228,5
1.11 Exportations et importations .....	- 10,7	- 9,5	+ 43,4	3.672,1	3.519,7	+ 152,4
1.12 Travail à façon .....	+ 65,6	+ 75,2	+ 70,1	94,8	18,7	+ 76,0
1.2 Services .....	+ 55,7	+ 51,8	+ 74,1	1.225,0	1.123,9	+ 101,1
1.21 Frets et assurances pour le transport de mar- chandises et autres frais de transport .....	+ 43,4	+ 38,2	+ 50,2	327,9	273,0	+ 54,9
1.22 Déplacements à l'étranger .....	- 58,4	- 66,5	- 82,0	140,9	219,8	- 78,9
1.23 Services financiers <sup>1</sup> .....	+ 36,0	+ 40,3	+ 45,6	248,2	175,6	+ 72,6
1.24 Négoce international (net) .....	+ 36,2	+ 25,6	+ 43,4	29,3	-	+ 29,3
1.25 Transactions des pouvoirs publics non comprises ailleurs .....	+ 37,5	+ 45,7	+ 51,7	76,0	19,9	+ 56,1
1.26 Autres services .....	- 39,0	- 31,5	- 34,8	402,7	435,6	- 32,9
2. Revenus .....	+ 80,5	+ 115,2	+ 98,9	2.864,8	2.688,9	+ 175,9
2.1 Revenus du travail .....	+ 55,7	+ 63,0	+ 65,2	118,9	52,9	+ 66,0
2.2 Revenus de placements et d'investissements .....	+ 24,8	+ 52,2	+ 33,7	2.745,9	2.636,0	+ 109,9
3. Transferts .....	- 71,5	- 69,1	- 79,4	144,5	234,0	- 89,4
3.1 Transferts privés .....	- 19,9	- 9,7	- 16,3	77,7	98,4	- 20,8
3.2 Transferts publics .....	- 51,6	- 59,3	- 63,1	66,9	135,6	- 68,7
<b>Opérations en capital<sup>2</sup></b> .....	<b>- 119,6</b>	<b>- 163,7</b>	<b>- 207,2</b>	<b>-</b>	<b>-</b>	<b>- 416,1</b>
4. <i>Mouvement des capitaux des pouvoirs publics</i> .....	+ 20,2	+ 63,9	- 112,5	2.560,5	2.190,7	+ 369,8
4.1 Etat .....	+ 24,9	+ 69,2	- 108,9	2.557,5	2.186,6	+ 370,9
4.11 Engagements .....	+ 30,7	+ 83,6	- 91,7	2.302,4	1.903,7	+ 398,7
4.12 Avoirs .....	- 5,8	- 14,4	- 17,2	255,1	282,9	- 27,8
4.2 Autres pouvoirs publics .....	- 4,8	- 5,3	- 3,7	3,0	4,1	- 1,1
5. <i>Mouvement des capitaux des entreprises<sup>3</sup> et particuliers</i> .....	+ 323,3	+ 423,3	+ 409,8	2.647,9	2.509,0	+ 138,8
5.1 Crédits commerciaux (chiffres nets) .....	+ 32,7	- 7,5	- 9,1	19,0	-	+ 19,0
5.2 Autres .....	+ 290,6	+ 430,9	+ 418,9	2.628,9	2.509,0	+ 119,9
5.21 Investissements et placements belgo-luxembour- geois à l'étranger .....	- 438,8	- 1.113,0	- 2.368,1	70,9	2.419,5	- 2.348,6
5.211 Valeurs mob. (chiffres nets) .....	- 306,4	- 1.015,0	- 2.003,9	-	2.004,1	- 2.004,1
5.212 Investissements directs .....	- 199,1	- 207,2	- 352,1	63,3	192,1	- 128,7
5.213 Immeubles .....	- 6,7	- 3,6	- 8,2	7,6	18,2	- 10,6
5.214 Autres (chiffres nets) .....	+ 73,4	+ 112,2	- 3,9	-	205,2	- 205,2
5.22 Investissements et placements étrangers en UEBL 5.221 Valeurs mob. (chiffres nets) .....	+ 729,3	+ 1.544,1	+ 2.787,0	2.558,0	89,5	+ 2.468,5
5.222 Investissements directs .....	+ 265,5	+ 921,3	+ 1.884,2	1.718,5	-	+ 1.718,5
5.223 Immeubles .....	+ 251,2	+ 304,7	+ 352,2	439,7	81,7	+ 357,9
5.224 Autres (chiffres nets) .....	+ 14,8	+ 12,7	+ 11,0	18,5	7,8	+ 10,7
5.224 Autres (chiffres nets) .....	+ 197,8	+ 305,4	+ 539,5	381,3	-	+ 381,3
6. <i>Mouvement des avoirs extérieurs nets des établissements de crédits résidents</i> .....	- 393,8	- 608,8	- 543,6	-	-	- 970,6
6.1 Francs belge et luxembourgeois .....	+ 15,2	- 185,3	+ 84,7	-	-	- 167,0
6.2 Monnaies étrangères .....	- 409,1	- 423,5	- 628,3	-	-	- 803,6
7. <i>Erreurs et omissions (nettes)<sup>4</sup></i> .....	- 52,6	- 24,6	+ 59,0	-	28,7	- 28,7
8. <i>Mouvements des réserves de change nettes de la BNB<sup>5</sup></i> <i>p.m. Mouvements des droits de tirage spéciaux résultant d'allocations</i> .....	- 16,6	- 17,5	- 19,9	74,5	-	+ 74,5
	-	-	-	-	-	-

N.B. Pour la méthodologie de la balance des paiements de l'Union Economique Belgo-Luxembourgeoise : voir « Références bibliographiques ».

<sup>1</sup> Y compris les assurances autres que celles relatives au transport de marchandises.

<sup>2</sup> Signe - : sorties de capitaux.

<sup>3</sup> Non compris les établissements de crédits résidents.

<sup>4</sup> Y compris la contrepartie de monétisation / démonétisation d'or monétaire.

<sup>5</sup> Signe - : augmentation des réserves.

## IX - 2. — BALANCE GENERALE DES PAIEMENTS SUR BASE DES TRANSACTIONS

Soldes trimestriels

(milliards de francs)

	1991	1992				*1993			
	4 <sup>e</sup> trimestre	1 <sup>er</sup> trimestre	2 <sup>e</sup> trimestre	3 <sup>e</sup> trimestre	4 <sup>e</sup> trimestre	1 <sup>er</sup> trimestre	2 <sup>e</sup> trimestre	3 <sup>e</sup> trimestre	4 <sup>e</sup> trimestre
<b>Opérations courantes</b> .....	+ 62,0	+ 12,3	+ 60,6	+ 45,4	+ 88,9	+ 88,6	+ 70,7	+ 112,5	+ 144,3
1. <i>Biens et services</i> .....	+ 40,2	+ 15,3	+ 64,5	+ 21,7	+ 86,2	+ 48,5	+ 86,4	+ 73,4	+ 121,3
1.1 Biens .....	+ 17,4	+ 2,4	+ 43,9	+ 26,0	+ 41,3	+ 23,1	+ 59,8	+ 53,7	+ 91,8
1.11 Exportations et importations .....	- 0,7	- 16,2	+ 25,1	+ 11,4	+ 23,0	+ 5,8	+ 37,2	+ 38,5	+ 71,0
1.12 Travail à façon .....	+ 18,1	+ 18,6	+ 18,7	+ 14,6	+ 18,2	+ 17,4	+ 22,6	+ 15,3	+ 20,8
1.2 Services .....	+ 22,8	+ 12,9	+ 20,6	- 4,3	+ 44,9	+ 25,4	+ 26,6	+ 19,7	+ 29,5
1.21 Frets et assurances pour le transport de marchandises et autres frais de transport .....	+ 12,1	+ 13,9	+ 11,2	+ 11,0	+ 14,1	+ 14,1	+ 13,5	+ 12,5	+ 14,8
1.22 Déplacements à l'étranger .....	- 9,3	- 13,3	- 17,1	- 39,9	- 11,6	- 16,1	- 17,5	- 34,1	- 11,2
1.23 Services financiers <sup>1</sup> .....	+ 12,3	+ 6,2	+ 10,2	+ 13,5	+ 15,7	+ 25,1	+ 15,9	+ 17,8	+ 13,8
1.24 Négoce international .....	+ 3,9	+ 1,9	+ 6,9	+ 12,8	+ 21,9	- 2,6	+ 7,4	+ 10,3	+ 14,2
1.25 Transactions des pouvoirs publics non comprises ailleurs .....	+ 14,0	+ 12,6	+ 14,1	+ 10,7	+ 14,3	+ 13,5	+ 13,5	+ 14,3	+ 14,8
1.26 Autres services .....	- 10,1	- 8,5	- 4,7	- 12,2	- 9,4	- 8,7	- 6,2	- 1,1	- 17,0
2. Revenus .....	+ 38,4	+ 15,8	+ 16,3	+ 48,3	+ 18,5	+ 60,9	+ 9,8	+ 61,3	+ 43,9
2.1 Revenus du travail .....	+ 15,8	+ 16,3	+ 16,4	+ 16,2	+ 16,3	+ 17,0	+ 14,9	+ 16,2	+ 17,8
2.2 Revenus de placements et d'investissements ..	+ 22,6	- 0,6	- 0,1	+ 32,1	+ 2,3	+ 43,9	- 5,1	+ 45,1	+ 26,1
3. Transferts .....	- 16,6	- 18,8	- 20,2	- 24,6	- 15,8	- 20,8	- 25,5	- 22,2	- 20,9
3.1 Transferts privés .....	- 0,9	- 4,1	- 5,1	- 3,9	- 3,2	- 2,7	- 7,5	- 4,9	- 5,6
3.2 Transferts publics .....	- 15,7	- 14,7	- 15,1	- 20,8	- 12,6	- 18,1	- 18,0	- 17,3	- 15,3
<b>Opérations en capital<sup>2</sup></b> .....	- 62,0	- 12,3	- 60,6	- 45,4	- 88,9	- 88,6	- 70,7	- 112,5	- 144,3
4. <i>Mouvement des capitaux des pouvoirs publics</i> ....	- 15,2	- 22,9	- 11,9	- 31,3	- 46,4	- 34,3	- 18,6	+ 195,0	+ 227,7
4.1 Etat .....	- 10,4	- 21,7	- 11,5	- 30,6	- 45,1	- 34,5	- 19,4	+ 195,2	+ 229,6
4.11 Engagements .....	+ 0,6	- 25,5	- 3,0	- 29,4	- 33,8	- 29,1	- 10,2	+ 193,8	+ 244,2
4.12 Avoirs .....	- 11,1	+ 3,8	- 8,5	- 1,1	- 11,3	- 5,4	- 9,2	+ 1,4	- 14,6
4.2 Autres pouvoirs publics .....	- 4,7	- 1,2	- 0,4	- 0,7	- 1,3	+ 0,3	+ 0,8	- 0,2	- 2,0
5. <i>Mouvement des capitaux des entreprises<sup>3</sup> et particu-</i> <i>liers</i> .....	+ 210,1	+ 44,1	+ 165,1	+ 119,9	+ 80,7	- 111,2	+ 35,8	+ 199,7	+ 14,5
5.1 Crédits commerciaux .....	+ 9,2	- 6,0	- 32,5	+ 8,4	+ 21,0	+ 3,4	- 7,5	+ 18,0	+ 5,0
5.2 Autres .....	+ 200,8	+ 50,0	+ 197,6	+ 111,5	+ 59,7	- 114,6	+ 43,3	+ 181,7	+ 9,5
5.21 Investissements et placements belgo- <i>luxembourgeois à l'étranger</i> .....	- 340,9	- 389,0	- 384,3	- 528,9	- 1.066,0	- 936,3	- 603,2	- 631,1	- 178,1
5.211 Valeurs mob. ....	- 347,3	- 298,5	- 285,2	- 452,3	- 967,8	- 768,8	- 470,4	- 602,2	- 162,7
5.212 Investissements directs .....	- 70,0	- 61,6	- 94,9	- 92,5	- 103,2	- 69,5	+ 3,3	- 1,7	- 61,0
5.213 Immeubles .....	+ 0,1	- 2,3	- 2,7	- 1,5	- 1,7	- 2,0	- 4,8	- 1,5	- 2,3
5.214 Autres .....	+ 76,3	- 26,5	- 1,5	+ 17,4	+ 6,7	- 96,0	- 131,3	- 25,7	+ 47,8
5.22 Investissements et placements étrangers en <i>UEBL</i> .....	+ 541,7	+ 439,0	+ 581,9	+ 640,3	+ 1.125,7	+ 821,7	+ 646,5	+ 812,8	+ 187,6
5.221 Valeurs mob. ....	+ 316,6	+ 315,2	+ 326,8	+ 418,7	+ 823,5	+ 672,3	+ 516,8	+ 496,0	+ 33,4
5.222 Investissements directs .....	+ 128,8	+ 65,0	+ 119,8	+ 76,8	+ 90,7	+ 93,6	+ 78,3	+ 98,6	+ 87,4
5.223 Immeubles .....	+ 2,3	+ 4,2	+ 2,7	+ 1,5	+ 2,6	+ 0,9	+ 2,5	+ 3,3	+ 4,0
5.224 Autres .....	+ 94,0	+ 54,7	+ 132,6	+ 143,3	+ 208,9	+ 54,8	+ 48,9	+ 214,9	+ 62,7
6. <i>Mouvement des avoirs extérieurs nets des établisse-</i> <i>ments de crédits résidents</i> .....	- 243,5	- 47,7	- 220,1	- 120,8	- 154,9	+ 25,5	- 54,4	- 549,3	- 392,5
6.1 Francs belge et luxembourgeois .....	- 80,2	+ 38,8	- 45,2	+ 60,1	+ 31,0	+ 33,4	- 25,6	- 96,9	- 78,0
6.2 Monnaies étrangères .....	- 163,3	- 86,5	- 175,0	- 181,0	- 185,8	- 7,9	- 28,8	- 452,4	- 314,5
7. <i>Erreurs et omissions<sup>4</sup></i> .....	+ 2,1	+ 6,9	+ 18,0	+ 13,9	+ 20,2	+ 8,0	- 12,8	- 1,9	- 22,0
8. <i>Mouvements des réserves de change nettes de la</i> <i>BNB<sup>5</sup></i> .....	- 15,5	+ 7,4	- 11,7	- 27,1	+ 11,6	+ 23,3	- 20,8	+ 43,9	+ 28,1
<i>p.m. Mouvements des droits de tirage spéciaux ré-</i> <i>sultant d'allocations</i> .....	-	-	-	-	-	-	-	-	-

N.B. Pour la méthodologie de la balance des paiements de l'Union Economique Belgo-Luxembourgeoise : voir « Références bibliographiques ».

<sup>1</sup> Y compris les assurances autres que celles relatives au transport de marchandises.

<sup>2</sup> Signe - : sorties de capitaux.

<sup>3</sup> Non compris les établissements de crédits résidents.

<sup>4</sup> Y compris la contrepartie de monétisation / démonétisation d'or monétaire.

<sup>5</sup> Signe - : augmentation des réserves.

### IX - 3. — BALANCE GENERALE DES PAIEMENTS SUR BASE DES TRANSACTIONS

Recettes et dépenses trimestrielles

(milliards de francs)

	* 1993					
	3 <sup>e</sup> trimestre			4 <sup>e</sup> trimestre		
	Recettes	Dépenses	Solde	Recettes	Dépenses	Solde
<b>Opérations courantes</b> .....	<b>1.943,3</b>	<b>1.830,7</b>	<b>+ 112,5</b>	<b>2.043,3</b>	<b>1.898,9</b>	<b>+ 144,3</b>
1. <i>Biens et services</i> .....	1.227,2	1.153,7	+ 73,4	1.296,2	1.174,8	+ 121,3
1.1 Biens .....	901,8	848,0	+ 53,7	975,0	883,2	+ 91,8
1.11 Exportations et importations .....	881,8	843,3	+ 38,5	949,2	878,2	+ 71,0
1.12 Travail à façon .....	20,0	4,7	+ 15,3	25,8	5,0	+ 20,8
1.2 Services .....	325,4	305,7	+ 19,7	321,2	291,6	+ 29,5
1.21 Frets et assurances pour le transport de marchandises et autres frais de transport .....	80,0	67,5	+ 12,5	89,4	74,5	+ 14,8
1.22 Déplacements à l'étranger .....	46,5	80,6	- 34,1	38,8	49,9	- 11,2
1.23 Services financiers <sup>1</sup> .....	73,9	56,1	+ 17,8	51,9	38,1	+ 13,8
1.24 Négoce international (net) .....	10,3	—	+ 10,3	14,2	—	+ 14,2
1.25 Transactions des pouvoirs publics non comprises ailleurs .....	19,2	4,9	+ 14,3	19,2	4,4	+ 14,8
1.26 Autres services .....	95,5	96,6	- 1,1	107,7	124,7	- 17,0
2. <i>Revenus</i> .....	683,2	621,9	+ 61,3	707,9	664,0	+ 43,9
2.1 Revenus du travail .....	28,9	12,7	+ 16,2	31,3	13,5	+ 17,8
2.2 Revenus de placements et d'investissements ..	654,3	609,2	+ 45,1	676,6	650,5	+ 26,1
3. <i>Transferts</i> .....	32,9	55,1	- 22,2	39,2	60,1	- 20,9
3.1 Transferts privés .....	19,7	24,6	- 4,9	19,5	25,1	- 5,6
3.2 Transferts publics .....	13,2	30,4	- 17,3	19,7	35,0	- 15,3
<b>Opérations en capital<sup>2</sup></b> .....	<b>—</b>	<b>—</b>	<b>- 112,5</b>	<b>—</b>	<b>—</b>	<b>- 144,3</b>
4. <i>Mouvement des capitaux des pouvoirs publics</i> ....	735,7	540,7	+ 195,0	882,9	655,2	+ 227,7
4.1 Etat .....	734,8	539,6	+ 195,2	882,8	653,1	+ 229,6
4.11 Engagements .....	671,3	477,6	+ 193,8	829,7	585,5	+ 244,2
4.12 Avoirs .....	63,5	62,1	+ 1,4	53,0	67,6	- 14,6
4.2 Autres pouvoirs publics .....	0,9	1,1	- 0,2	0,1	2,0	- 2,0
5. <i>Mouvement des capitaux des entreprises<sup>3</sup> et parti-</i> <i>culiers</i> .....	870,1	670,3	+ 199,7	287,7	273,3	+ 14,5
5.1 Crédits commerciaux (chiffres nets) .....	18,0	—	+ 18,0	5,0	—	+ 5,0
5.2 Autres .....	852,1	670,3	+ 181,7	282,7	273,3	+ 9,5
5.21 Investissements et placements belgo- luxembourgeois à l'étranger .....	33,1	664,1	- 631,1	62,8	240,9	- 178,1
5.211 Valeurs mob. (chiffres nets) .....	—	602,2	- 602,2	—	162,7	- 162,7
5.212 Investissements directs .....	31,6	33,2	- 1,7	13,3	74,3	- 61,0
5.213 Immeubles .....	1,5	3,0	- 1,5	1,7	3,9	- 2,3
5.214 Autres (chiffres nets) .....	—	25,7	- 25,7	47,8	—	+ 47,8
5.22 Investissements et placements étrangers en UEBL .....	819,0	6,2	+ 812,8	219,9	32,4	+ 187,6
5.221 Valeurs mob. (chiffres nets) .....	496,0	—	+ 496,0	33,4	—	+ 33,4
5.222 Investissements directs .....	102,3	3,7	+ 98,6	117,4	30,0	+ 87,4
5.223 Immeubles .....	5,8	2,5	+ 3,3	6,4	2,4	+ 4,0
5.224 Autres (chiffres nets) .....	214,9	—	+ 214,9	62,7	—	+ 62,7
6. <i>Mouvement des avoirs extérieurs nets des établisse-</i> <i>ments de crédits résidents</i> .....	—	—	- 549,3	—	—	- 392,5
6.1 Francs belge et luxembourgeois .....	—	—	- 96,9	—	—	- 78,0
6.2 Monnaies étrangères .....	—	—	- 452,4	—	—	- 314,5
7. <i>Erreurs et omissions (nettes)<sup>4</sup></i> .....	—	1,9	- 1,9	—	22,0	- 22,0
8. <i>Mouvements des réserves de change nettes de la</i> <i>BNB<sup>5</sup></i> .....	43,9	—	+ 43,9	28,1	—	+ 28,1
<i>p.m. Mouvements des droits de tirage spéciaux ré-</i> <i>sultant d'allocations</i> .....	—	—	—	—	—	—

N.B. Pour la méthodologie de la balance des paiements de l'Union Economique Belgo-Luxembourgeoise : voir « Références bibliographiques ».

<sup>1</sup> Y compris les assurances autres que celles relatives au transport de marchandises.

<sup>2</sup> Signe - : sorties de capitaux.

<sup>3</sup> Non compris les établissements de crédits résidents.

<sup>4</sup> Y compris la contrepartie de monétisation / démonétisation d'or monétaire.

<sup>5</sup> Signe - : augmentation des réserves.

## IX - 4. — BALANCE GENERALE DES PAIEMENTS SUR BASE DE CAISSE

(soldes en milliards de francs)

	1992	*1993	1992			*1993				*1994
	Année		2 <sup>e</sup> trimestre	3 <sup>e</sup> trimestre	4 <sup>e</sup> trimestre	1 <sup>er</sup> trimestre	2 <sup>e</sup> trimestre	3 <sup>e</sup> trimestre	4 <sup>e</sup> trimestre	1 <sup>er</sup> trimestre
<b>Opérations courantes</b> .....	<b>+ 198,1</b>	<b>+ 435,1</b>	<b>+ 28,1</b>	<b>+ 53,8</b>	<b>+ 109,9</b>	<b>+ 92,0</b>	<b>+ 63,2</b>	<b>+ 130,5</b>	<b>+ 149,3</b>	<b>+ 69,9</b>
1. <i>Biens et services</i> .....	+ 178,6	+ 348,6	+ 32,0	+ 30,1	+ 107,2	+ 51,9	+ 78,9	+ 91,4	+ 126,3	+ 55,2
1.1 <i>Biens</i> .....	+ 114,3	+ 218,8	+ 15,4	+ 34,7	+ 64,4	+ 11,9	+ 47,8	+ 68,8	+ 90,4	+ 18,1
1.11 <i>Exportations et importations</i> .....	+ 43,5	+ 143,2	- 3,9	+ 20,9	+ 45,8	- 6,0	+ 26,3	+ 52,3	+ 70,6	+ 2,3
1.12 <i>Travail à façon</i> .....	+ 70,8	+ 75,6	+ 19,3	+ 13,7	+ 18,6	+ 17,9	+ 21,4	+ 16,5	+ 19,8	+ 15,8
1.2 <i>Services</i> .....	+ 64,3	+ 129,7	+ 16,6	- 4,5	+ 42,8	+ 40,0	+ 31,2	+ 22,6	+ 36,0	+ 37,1
1.21 <i>Frets et assurances pour le transport de marchandises et autres frais de transport</i> .....	+ 50,2	+ 54,9	+ 11,2	+ 11,0	+ 14,1	+ 14,1	+ 13,5	+ 12,5	+ 14,8	+ 15,8
1.22 <i>Déplacements à l'étranger</i> .....	- 82,0	- 78,9	- 17,1	- 39,9	- 11,6	- 16,1	- 17,5	- 34,1	- 11,2	- 15,7
1.23 <i>Services financiers</i> <sup>1</sup> .....	+ 45,6	+ 72,6	+ 10,2	+ 13,5	+ 15,7	+ 25,1	+ 15,9	+ 17,8	+ 13,8	+ 24,5
1.24 <i>Négoce international</i> .....	+ 33,6	+ 57,9	+ 2,9	+ 12,5	+ 19,7	+ 12,0	+ 12,0	+ 13,2	+ 20,7	+ 9,0
1.25 <i>Transactions des pouvoirs publics non comprises ailleurs</i> .....	+ 51,7	+ 56,1	+ 14,1	+ 10,7	+ 14,3	+ 13,5	+ 13,5	+ 14,3	+ 14,8	+ 13,5
1.26 <i>Autres services</i> .....	- 34,8	- 32,9	- 4,7	- 12,2	- 9,4	- 8,7	- 6,2	- 1,1	- 17,0	- 10,0
2. <i>Revenus</i> .....	+ 98,9	+ 175,9	+ 16,3	+ 48,3	+ 18,5	+ 60,9	+ 9,8	+ 61,3	+ 43,9	+ 48,3
2.1 <i>Revenus du travail</i> .....	+ 65,2	+ 66,0	+ 16,4	+ 16,2	+ 16,3	+ 17,0	+ 14,9	+ 16,2	+ 17,8	+ 15,3
2.2 <i>Revenus de placements et d'investissements</i> .....	+ 33,7	+ 109,9	- 0,1	+ 32,1	+ 2,3	+ 43,9	- 5,1	+ 45,1	+ 26,1	+ 32,9
3. <i>Transferts</i> .....	- 79,4	- 89,4	- 20,2	- 24,6	- 15,8	- 20,8	- 25,5	- 22,2	- 20,9	- 33,5
3.1 <i>Transferts privés</i> .....	- 16,3	- 20,8	- 5,1	- 3,9	- 3,2	- 2,7	- 7,5	- 4,9	- 5,6	- 5,7
3.2 <i>Transferts publics</i> .....	- 63,1	- 68,7	- 15,1	- 20,8	- 12,6	- 18,1	- 18,0	- 17,3	- 15,3	- 27,8
<b>Opérations en capital</b> <sup>2</sup> .....	<b>- 198,1</b>	<b>- 435,1</b>	<b>- 28,1</b>	<b>- 53,8</b>	<b>- 109,9</b>	<b>- 92,0</b>	<b>- 63,2</b>	<b>- 130,5</b>	<b>- 149,3</b>	<b>- 69,9</b>
4. <i>Mouvement des capitaux des pouvoirs publics</i> .....	- 112,5	+ 369,8	- 11,9	- 31,3	- 46,4	- 34,3	- 18,6	+ 195,0	+ 227,7	- 18,0
4.1 <i>Etat</i> .....	- 108,9	+ 370,9	- 11,5	- 30,6	- 45,1	- 34,5	- 19,4	+ 195,2	+ 229,6	- 18,7
4.11 <i>Engagements</i> .....	- 91,7	+ 398,7	- 3,0	- 29,4	- 33,8	- 29,1	- 10,2	+ 193,8	+ 244,2	- 17,1
4.12 <i>Avoirs</i> .....	- 17,2	- 27,8	- 8,5	- 1,1	- 11,3	- 5,4	- 9,2	+ 1,4	- 14,6	- 1,7
4.2 <i>Autres pouvoirs publics</i> .....	- 3,7	- 1,1	- 0,4	- 0,7	- 1,3	+ 0,3	+ 0,8	- 0,2	- 2,0	+ 0,7
5. <i>Mouvement des capitaux des entreprises<sup>3</sup> et particuliers</i> .....	+ 418,9	+ 119,9	+ 197,6	+ 111,5	+ 59,7	- 114,6	+ 43,3	+ 181,7	+ 9,5	+ 67,0
5.1 <i>Crédits commerciaux</i> .....	-	-	-	-	-	-	-	-	-	-
5.2 <i>Autres</i> .....	+ 418,9	+ 119,9	+ 197,6	+ 111,5	+ 59,7	- 114,6	+ 43,3	+ 181,7	+ 9,5	+ 67,0
5.21 <i>Investissements et placements belgo-luxembourgeois à l'étranger</i> .....	-2.368,1	-2.348,6	- 384,3	- 528,9	-1.066,0	- 936,3	- 603,2	- 631,1	- 178,1	- 557,8
5.211 <i>Valeurs mob.</i> .....	-2.003,9	-2.004,1	- 285,2	- 452,3	- 967,8	- 768,8	- 470,4	- 602,2	- 162,7	- 613,6
5.212 <i>Investissements directs</i> .....	- 352,1	- 128,7	- 94,9	- 92,5	- 103,2	- 69,5	+ 3,3	- 1,7	- 61,0	+ 2,7
5.213 <i>Immeubles</i> .....	- 8,2	- 10,6	- 2,7	- 1,5	- 1,7	- 2,0	- 4,8	- 1,5	- 2,3	- 1,7
5.214 <i>Autres</i> .....	- 3,9	- 205,2	- 1,5	+ 17,4	+ 6,7	- 96,0	- 131,3	- 25,7	+ 47,8	+ 54,8
5.22 <i>Investissements et placements étrangers en UEBL</i> .....	+2.787,0	+2.468,5	+ 581,9	+ 640,3	+1.125,7	+ 821,7	+ 646,5	+ 812,8	+ 187,6	+ 624,8
5.221 <i>Valeurs mob.</i> .....	+1.884,2	+1.718,5	+ 326,8	+ 418,7	+ 823,5	+ 672,3	+ 516,8	+ 496,0	+ 33,4	+ 515,0
5.222 <i>Investissements directs</i> .....	+ 352,2	+ 357,9	+ 119,8	+ 76,8	+ 90,7	+ 93,6	+ 78,3	+ 98,6	+ 87,4	+ 53,5
5.223 <i>Immeubles</i> .....	+ 11,0	+ 10,7	+ 2,7	+ 1,5	+ 2,6	+ 0,9	+ 2,5	+ 3,3	+ 4,0	+ 2,8
5.224 <i>Autres</i> .....	+ 539,5	+ 381,3	+ 132,6	+ 143,3	+ 208,9	+ 54,8	+ 48,9	+ 214,9	+ 62,7	+ 53,4
6. <i>Mouvement des avoirs extérieurs nets des établissements de crédits résidents</i> .....	- 543,6	- 970,6	- 220,1	- 120,8	- 154,9	+ 25,5	- 54,4	- 549,3	- 392,5	- 43,7
6.1 <i>Francs belge et luxembourgeois</i> .....	+ 84,7	- 167,0	- 45,2	+ 60,1	+ 31,0	+ 33,4	- 25,6	- 96,9	- 78,0	- 5,5
6.2 <i>Monnaies étrangères</i> .....	- 628,3	- 803,6	- 175,0	- 181,0	- 185,8	- 7,9	- 28,8	- 452,4	- 314,5	- 38,2
7. <i>Erreurs et omissions</i> <sup>4</sup> .....	+ 59,0	- 28,7	+ 18,0	+ 13,9	+ 20,2	+ 8,0	- 12,8	- 1,9	- 22,0	- 62,8
8. <i>Mouvements des réserves de change nettes de la BNB</i> <sup>5</sup> .....	- 19,9	+ 74,5	- 11,7	- 27,1	+ 11,6	+ 23,3	- 20,8	+ 43,9	+ 28,1	- 12,4
<i>p.m. Mouvements des droits de tirage spéciaux résultant d'allocations</i> .....	-	-	-	-	-	-	-	-	-	-

N.B. Pour la méthodologie de la balance des paiements de l'Union Economique Belgo-Luxembourgeoise : voir « Références bibliographiques ».

<sup>1</sup> Y compris les assurances autres que celles relatives au transport de marchandises.

<sup>2</sup> Signe - : sorties de capitaux.

<sup>3</sup> Non compris les établissements de crédits résidents.

<sup>4</sup> Y compris la contrepartie de monétisation / démonétisation d'or monétaire.

<sup>5</sup> Signe - : augmentation des réserves.



**IX - 5. — OPERATIONS AVEC L'ETRANGER, OPERATIONS EN MONNAIES ETRANGERES  
DES RESIDENTS AVEC LES ETABLISSEMENTS DE CREDIT BELGES  
ET LUXEMBOURGEOIS ET OPERATIONS DE CHANGE A TERME**

(milliards de francs)

Source : BNB.

	1990	1991	1992	* 1993	1992	* 1993				* 1994
	Année				4 <sup>e</sup> trimestre	1 <sup>er</sup> trimestre	2 <sup>e</sup> trimestre	3 <sup>e</sup> trimestre	4 <sup>e</sup> trimestre	1 <sup>er</sup> trimestre
1. Opérations courantes .....	+ 119,6	+ 163,7	+ 207,2	+ 416,1	+ 88,9	+ 88,6	+ 70,7	+ 112,5	+ 144,3	—
1bis. Opérations courantes sur la base de caisse ...	+ 152,3	+ 156,1	+ 198,1	+ 435,1	+ 109,9	+ 92,0	+ 63,2	+ 130,5	+ 149,3	+ 69,9
2. Opérations en capital <sup>1</sup> .....	- 119,6	- 163,7	- 207,2	- 416,1	- 88,9	- 88,6	- 70,7	- 112,5	- 144,3	—
2.1 Investissements directs et opérations en capital apparentées .....	+ 67,9	+ 77,1	+ 78,2	+ 225,1	+ 8,6	+ 30,9	+ 50,1	+ 105,3	+ 38,8	+ 64,7
2.11 Avoirs des résidents .....	- 206,6	- 208,6	- 340,3	- 157,9	- 118,9	- 83,5	- 1,9	- 2,9	- 69,5	+ 16,2
2.12 Avoirs des non-résidents .....	+ 274,5	+ 285,7	+ 418,5	+ 382,9	+ 127,5	+ 114,5	+ 52,0	+ 108,2	+ 108,2	+ 48,4
2.2 Placements de portefeuille .....	+ 53,5	+ 118,8	+ 34,1	- 18,9	- 94,0	- 22,3	+ 10,5	- 4,7	- 2,4	- 64,0
2.21 Avoirs des résidents .....	+ 9,0	- 103,3	- 57,0	- 220,5	- 99,2	- 2,2	- 17,2	- 102,3	- 98,8	- 131,3
2.211 Actions .....	+ 19,3	- 6,0	+ 2,8	- 35,3	- 1,3	+ 4,6	+ 8,6	- 11,8	- 36,7	- 57,6
2.212 Titres à revenu fixe .....	- 10,2	- 97,2	- 59,8	- 185,2	- 97,9	- 6,8	- 25,8	- 90,5	- 62,1	- 73,7
2.22 Avoirs des non-résidents .....	+ 44,5	+ 222,1	+ 91,1	+ 201,6	+ 5,2	- 20,0	+ 27,7	+ 97,6	+ 96,4	+ 67,2
2.221 Actions .....	+ 28,1	+ 19,0	+ 14,8	+ 72,7	+ 7,4	+ 11,2	+ 11,6	+ 15,8	+ 34,1	+ 16,5
2.222 Titres à revenu fixe .....	+ 16,4	+ 203,1	+ 76,3	+ 128,9	- 2,2	- 31,2	+ 16,0	+ 81,8	+ 62,3	+ 50,8
2.3 Autres opérations en capital .....	- 170,6	- 313,8	- 228,2	- 808,0	+ 20,6	- 161,2	- 134,3	- 374,5	- 138,1	—
2.31 Crédits commerciaux .....	+ 32,7	- 7,5	- 9,1	+ 19,0	+ 21,0	+ 3,4	- 7,5	+ 18,0	+ 5,0	—
2.32 Avoirs nets des entreprises et particuliers résidents .....	- 235,8	+ 131,8	- 108,8	- 640,4	+ 96,7	- 58,9	- 180,6	- 43,3	- 357,6	- 204,2
2.321 En francs à l'étranger .....	- 20,7	+ 19,4	+ 29,1	- 90,1	- 4,1	- 0,5	- 16,9	- 32,3	- 40,4	- 86,1
2.322 En monnaies étrangères .....	- 215,1	+ 112,4	- 79,7	- 550,3	+ 100,8	- 58,4	- 163,7	- 11,0	- 317,2	- 118,1
2.3221 Au comptant .....	+ 57,1	+ 109,1	- 41,8	- 289,0	+ 72,3	- 76,7	- 141,0	- 28,7	- 42,5	- 2,6
2.3222 A terme .....	- 272,2	+ 3,3	- 37,9	- 261,3	+ 28,5	+ 18,3	- 22,7	+ 17,8	- 274,7	- 115,5
2.33 Avoirs nets en francs des non-résidents auprès des établissements de crédit ré- sidents .....	+ 86,3	- 343,6	+ 91,2	- 552,8	+ 8,4	- 95,9	+ 69,7	- 533,7	+ 7,0	+ 292,8
2.331 Au comptant .....	+ 16,2	- 185,3	+ 84,7	- 167,0	+ 31,0	+ 33,4	- 25,6	- 96,9	- 78,0	- 5,5
2.332 A terme .....	+ 70,1	- 158,3	+ 6,5	- 385,8	- 22,6	- 129,3	+ 95,3	- 436,8	+ 85,0	+ 298,3
2.34 Opérations en capital en monnaies étrangères des établissements de crédit résidents <sup>2</sup> .....	- 24,2	- 77,4	- 83,4	- 54,3	- 30,7	+ 6,0	- 9,1	- 23,3	- 27,9	- 73,9
2.341 Au comptant .....	- 226,3	- 237,3	- 249,6	- 561,5	- 86,3	- 72,3	+ 100,0	- 323,0	- 266,2	+ 108,9
2.342 A terme .....	+ 202,1	+ 159,9	+ 166,2	+ 507,2	+ 55,5	+ 78,3	- 109,1	+ 299,7	+ 238,3	- 182,8
2.35 Opérations en capital des pouvoirs pu- blics .....	- 29,7	- 17,1	- 118,2	+ 420,5	- 74,8	- 15,9	- 6,8	+ 207,8	+ 235,4	- 10,0
2.351 En francs .....	- 6,8	- 10,8	- 15,1	- 25,2	- 11,1	- 13,0	- 6,7	+ 4,2	- 9,8	- 9,4
2.352 En monnaies étrangères .....	- 22,9	- 6,3	- 103,1	+ 445,7	- 63,7	- 2,9	- 0,1	+ 203,6	+ 245,2	- 0,6
2.4 Erreurs et omissions <sup>3</sup> .....	- 53,8	- 23,2	+ 63,6	- 28,7	+ 25,8	+ 8,0	- 12,8	- 1,9	- 22,0	- 62,8
2.5 Mouvement des réserves de change nettes, au comptant et à terme, de la BNB <sup>4</sup> .....	- 16,6	- 22,5	- 154,8	+ 214,4	- 49,9	+ 56,0	+ 15,7	+ 163,3	- 20,5	- 12,4

<sup>1</sup> Signe - : sorties de capitaux.

<sup>2</sup> Mouvement de la position extérieure en monnaies étrangères des établissements de crédit, c.-à-d. de l'excédent de leurs avoirs en monnaies étrangères sur leurs engagements en monnaies étrangères, à l'exclusion de ceux relatifs à leurs participations et à leurs fonds propres.

<sup>3</sup> Y compris la contrepartie de monétisation / démonétisation d'or monétaire.

<sup>4</sup> Signe - : augmentation des réserves.

Références bibliographiques : Eurostat, 1984 : La méthodologie de la balance des paiements de l'Union Economique Belgo-Luxembourgeoise. *Bulletin de la Banque Nationale de Belgique*, LXIII<sup>e</sup> année, tome II, n° 4, octobre 1988 ; Modifications apportées au tableau IX-5 « Opérations avec l'étranger, opérations en monnaies étrangères des résidents avec les banques belges et luxembourgeoises et opérations de change à terme » de la partie « Statistiques » du *Bulletin*, et LXIV<sup>e</sup> année, tome II, n° 2-3, août-septembre 1989 ; Modifications de l'enregistrement des exportations sur la base de caisse et du traitement des effets commerciaux dans la partie « Statistiques » du *Bulletin*.

## IX - 6. — MONNAIES UTILISEES POUR LES REGLEMENTS D'IMPORTATIONS ET D'EXPORTATIONS<sup>1</sup>

(pourcentage du total)

	Monnaies des pays de la CEE							Dollars des Etats-Unis	Autres	
	Francs belge et luxembourgeois	Mark allemand	Franc français	Florin des Pays-Bas	Livre sterling	Lire italienne	Autres			Total
<b>Paiements d'importations</b>										
1985 .....	28,2	18,5	10,5	8,7	3,5	2,0	0,3	<b>71,7</b>	23,4	4,9
1986 .....	29,2	21,4	11,2	9,5	3,3	2,5	0,5	<b>77,6</b>	16,6	5,8
1987 .....	28,5	22,4	11,3	9,2	3,1	2,7	1,0	<b>78,2</b>	16,7	5,1
1988 .....	28,5	22,4	11,2	9,1	3,3	2,7	1,1	<b>78,3</b>	16,6	5,1
1989 .....	28,2	22,3	10,9	8,8	3,5	2,6	1,2	<b>77,5</b>	17,9	4,6
1990 .....	28,2	22,1	11,4	9,2	3,4	2,8	1,3	<b>78,4</b>	16,6	5,0
1991 .....	27,4	22,5	11,2	8,9	2,9	2,9	1,3	<b>77,1</b>	17,9	5,0
1992 .....	27,4	23,6	11,7	9,0	2,8	2,9	1,5	<b>78,9</b>	16,4	4,7
1993 .....	27,9	22,0	11,9	8,8	3,1	2,6	1,6	<b>77,9</b>	17,2	4,9
1991 6 premiers mois .....	27,6	22,3	11,2	8,8	3,0	2,9	1,3	<b>77,1</b>	17,9	5,0
9 premiers mois .....	27,6	22,4	11,2	8,8	2,9	2,9	1,3	<b>77,1</b>	17,9	5,0
1992 3 premiers mois .....	27,6	23,4	11,4	8,9	2,9	2,8	1,3	<b>78,3</b>	16,7	5,0
6 premiers mois .....	27,5	23,6	11,7	8,9	2,9	2,9	1,5	<b>79,0</b>	16,3	4,7
9 premiers mois .....	27,5	23,6	11,8	8,9	2,9	2,9	1,5	<b>79,1</b>	16,3	4,6
1993 3 premiers mois .....	28,1	21,9	12,0	8,8	3,1	2,3	1,5	<b>77,7</b>	16,9	5,4
6 premiers mois .....	28,1	22,2	11,9	8,7	3,1	2,5	1,5	<b>78,0</b>	16,8	5,2
9 premiers mois .....	28,0	22,0	12,2	8,7	3,0	2,6	1,6	<b>78,1</b>	16,9	5,0
1994 3 premiers mois .....	28,8	21,4	11,0	8,4	3,1	2,7	1,8	<b>77,2</b>	18,1	4,8
<b>Recettes d'exportations</b>										
1985 .....	35,0	18,0	14,4	7,6	4,4	2,6	0,7	<b>82,7</b>	13,9	3,4
1986 .....	36,0	19,2	15,4	7,9	4,0	2,8	1,0	<b>86,3</b>	10,0	3,7
1987 .....	35,4	18,0	15,4	8,4	4,4	2,9	1,1	<b>85,6</b>	11,0	3,4
1988 .....	34,6	18,2	15,3	8,4	5,1	2,9	1,3	<b>85,8</b>	10,8	3,4
1989 .....	34,5	18,0	15,9	7,8	4,9	2,8	1,5	<b>85,4</b>	11,4	3,2
1990 .....	32,9	19,3	15,7	8,0	4,6	2,9	1,9	<b>85,3</b>	10,7	4,0
1991 .....	31,6	20,7	14,4	8,1	4,2	2,4	2,1	<b>83,5</b>	13,1	3,4
1992 .....	31,8	20,0	14,7	8,5	4,1	2,6	2,3	<b>84,0</b>	12,8	3,2
1993 .....	30,3	18,9	14,4	7,7	4,4	2,4	2,6	<b>80,7</b>	15,9	3,4
1991 6 premiers mois .....	31,7	20,8	14,5	8,1	4,2	2,4	2,1	<b>83,8</b>	12,8	3,4
9 premiers mois .....	31,6	20,5	14,6	8,1	4,2	2,5	2,0	<b>83,5</b>	13,0	3,5
1992 3 premiers mois .....	31,8	20,1	14,5	8,2	4,3	2,5	2,2	<b>83,6</b>	13,2	3,2
6 premiers mois .....	31,7	20,3	14,6	8,3	4,2	2,6	2,2	<b>83,9</b>	12,9	3,2
9 premiers mois .....	31,7	20,2	14,9	8,2	4,3	2,6	2,3	<b>84,2</b>	12,6	3,2
1993 3 premiers mois .....	30,7	19,0	15,0	8,1	4,3	2,9	2,5	<b>82,5</b>	14,2	3,3
6 premiers mois .....	30,7	18,8	14,9	7,9	4,3	2,6	2,7	<b>81,9</b>	14,7	3,4
9 premiers mois .....	30,5	18,7	14,8	7,8	4,4	2,5	2,6	<b>81,3</b>	15,3	3,4
1994 3 premiers mois .....	30,0	19,1	13,9	7,2	4,7	2,5	2,8	<b>80,3</b>	16,6	3,2

<sup>1</sup> A l'exclusion des paiements de faible importance, des opérations d'arbitrage et des transactions sur diamants.

Références bibliographiques : Statistiques Economiques belges 1970-1980. Bulletin de la Banque Nationale de Belgique : XLVIII<sup>e</sup> année, tome I, n° 1, janvier 1973 : « Une nouvelle statistique : opérations avec l'étranger, opérations en monnaies étrangères des résidents avec les organismes monétaires belges et luxembourgeois et opérations de change à terme »; LIII<sup>e</sup> année, tome I, n° 6, juin 1978 : « La méthodologie de la balance des paiements de l'Union Economique Belgo-Luxembourgeoise »; LIV<sup>e</sup> année,

tome I, n° 1, janvier 1979 : « Réforme des données publiées au chapitre IX »; LVIII<sup>e</sup> année, tome I, n° 3, mars 1983 : « Modifications apportées au chapitre IX »; LXIV<sup>e</sup> année, tome II, n° 2-3, août-septembre 1989 : « Modifications de l'enregistrement des exportations sur la base de caisse et du traitement des effets commerciaux »; LXVI<sup>e</sup> année, n° 10, octobre 1991 : « La balance des paiements de l'Union Economique Belgo-Luxembourgeoise en 1989 et 1990 sur la base des transactions »; Rapports de la BNB. La méthodologie de la balance des paiements de l'Union Economique Belgo-Luxembourgeoise, Eurostat, 1984.

## X. — MARCHÉ DES CHANGES

### 1a. — COURS DE CHANGE INDICATIFS<sup>1</sup> — PAYS CEE

Moyennes journalières	1 mark allemand	1 franc français	1 livre sterling	100 liras italiennes	1 florin des Pays-Bas	100 pesetas	1 couronne danoise	100 escudos	1 punt irlandais	100 drachmes grecques
1986 .....	20,58	6,44	65,48	3,00	18,25	31,88	5,52	29,88	59,80	—
1987 .....	20,78	6,21	61,11	2,88	18,44	30,28	5,46	26,49	55,50	—
1988 .....	20,94	6,17	65,37	2,83	18,60	31,57	5,46	25,52	55,99	25,94
1989 .....	20,96	6,18	64,55	2,87	18,58	33,27	5,39	25,02	55,85	24,29
1990 .....	20,68	6,14	59,47	2,79	18,35	32,79	5,40	23,44	55,26	21,11
1991 .....	20,59	6,06	60,23	2,75	18,27	32,87	5,34	23,64	54,99	18,76
1992 .....	20,59	6,07	56,64	2,62	18,28	31,46	5,33	23,81	54,67	16,87
1993 .....	20,90	6,10	51,90	2,20	18,60	27,22	5,33	21,53	50,62	15,07
1992 2 <sup>e</sup> trimestre .....	20,58	6,11	60,00	2,73	18,28	32,76	5,33	24,52	54,92	17,31
3 <sup>e</sup> trimestre .....	20,61	6,08	57,40	2,66	18,28	31,70	5,34	23,88	54,66	16,62
4 <sup>e</sup> trimestre .....	20,58	6,06	50,32	2,34	18,29	28,81	5,33	23,03	54,24	15,75
1993 1 <sup>er</sup> trimestre .....	20,60	6,07	49,74	2,18	18,32	28,88	5,36	22,58	51,46	15,31
2 <sup>e</sup> trimestre .....	20,56	6,10	51,08	2,21	18,32	27,48	5,36	21,85	50,15	15,12
3 <sup>e</sup> trimestre .....	21,11	6,09	53,24	2,23	18,78	26,30	5,26	20,95	49,99	15,07
4 <sup>e</sup> trimestre .....	21,30	6,14	53,48	2,17	18,98	26,25	5,35	20,77	50,87	14,80
1994 1 <sup>er</sup> trimestre .....	20,67	6,08	52,97	2,11	18,43	25,25	5,30	20,33	50,87	14,29
2 <sup>e</sup> trimestre .....	20,59	6,02	51,42	2,13	18,35	25,08	5,25	19,98	50,19	13,86
1993 Juillet .....	20,65	6,06	52,98	2,24	18,37	26,34	5,33	21,17	49,96	15,09
Août .....	21,19	6,06	53,64	2,24	18,84	25,91	5,20	20,74	50,02	15,12
Septembre .....	21,48	6,14	53,09	2,22	19,12	26,65	5,24	20,94	49,99	14,99
Octobre .....	21,76	6,20	53,60	2,23	19,36	26,99	5,38	21,05	51,12	15,01
Novembre .....	21,27	6,13	53,60	2,17	18,96	26,35	5,35	20,81	50,84	14,85
Décembre .....	20,88	6,11	53,24	2,12	18,64	25,45	5,33	20,46	50,66	14,56
1994 Janvier .....	20,79	6,12	54,07	2,13	18,56	25,31	5,35	20,57	51,87	14,48
Février .....	20,61	6,06	52,94	2,12	18,38	25,34	5,28	20,41	50,81	14,28
Mars .....	20,61	6,05	52,00	2,09	18,34	25,11	5,26	20,03	50,01	14,13
Avril .....	20,59	6,01	51,86	2,15	18,33	25,32	5,25	20,16	50,25	14,04
Mai .....	20,58	6,01	51,29	2,14	18,34	24,98	5,26	19,92	50,19	13,90
Juin .....	20,59	6,03	51,16	2,11	18,37	24,96	5,25	19,86	50,14	13,69
Juillet .....	20,61	6,01	50,02	2,07	18,37	24,98	5,25	20,06	49,42	13,64

<sup>1</sup> Jusqu'au 31 décembre 1990 : Cours officiels arrêtés par les banquiers réunis en Chambre de Compensation à Bruxelles.

X - 1b. — COURS DE CHANGE INDICATIFS<sup>1</sup> — PAYS AUTRES QUE LA CEE

Moyennes journalières	1 dollar U.S.	100 yens	1 dollar canadien	1 couronne suédoise	1 franc suisse	1 schilling autrichien	1 couronne norvégienne	1 mark finlandais	1 zaïre	1 dollar australien	1 dollar néo-zélandais	1 ECU	1 DTS
1986 .....	44,66	26,57	32,13	6,26	24,89	2,93	6,04	8,80	.	.	.	43,79	52,33
1987 .....	37,34	25,85	28,17	5,89	25,06	2,95	5,54	8,50	.	.	.	43,03	48,26
1988 .....	36,81	28,70	29,95	6,00	25,14	2,98	5,64	8,78	.	.	.	43,42	49,39
1989 .....	39,43	28,63	33,30	6,11	24,11	2,98	5,71	9,18	.	.	.	43,35	50,50
1990 .....	33,41	23,14	28,63	5,64	24,09	2,94	5,34	8,73	.	.	.	42,50	45,30
1991 .....	34,18	25,40	29,84	5,65	23,83	2,93	5,27	8,45	.	26,61	19,76	42,26	46,67
1992 .....	32,12	25,36	26,60	5,53	22,89	2,93	5,17	7,19	.	23,62	17,28	41,54	45,21
1993 .....	34,57	31,24	26,79	4,44	23,41	2,97	4,87	6,05	.	23,48	18,72	40,40	49,46
1992 2 <sup>e</sup> trimestre ...	33,21	25,48	27,81	5,70	22,49	2,92	5,26	7,56	.	25,17	17,93	42,20	46,13
3 <sup>e</sup> trimestre ...	30,15	24,15	25,10	5,64	23,14	2,93	5,21	7,26	.	22,05	16,36	41,65	43,80
4 <sup>e</sup> trimestre ...	31,88	25,92	25,26	5,14	22,98	2,93	4,98	6,43	.	22,26	16,75	40,29	44,72
1993 1 <sup>er</sup> trimestre ...	33,70	27,93	26,73	4,48	22,37	2,93	4,84	5,86	.	23,21	17,53	40,12	46,37
2 <sup>e</sup> trimestre ...	33,30	30,32	26,21	4,50	22,79	2,92	4,86	6,00	.	23,12	18,00	40,16	47,03
3 <sup>e</sup> trimestre ...	35,38	33,51	27,15	4,42	23,99	3,00	4,88	6,10	.	23,67	19,49	40,49	49,69
4 <sup>e</sup> trimestre ...	35,85	33,12	27,06	4,37	24,43	3,03	4,89	6,21	.	23,90	19,80	40,81	49,96
1994 1 <sup>er</sup> trimestre ...	35,60	33,12	26,56	4,45	24,52	2,94	4,78	6,36	0,60	25,19	20,28	40,02	49,42
2 <sup>e</sup> trimestre ...	34,18	33,12	24,73	4,38	24,29	2,93	4,75	6,28	0,12	24,80	19,89	39,68	48,40
1993 Juillet .....	35,41	32,93	27,61	4,45	23,37	2,93	4,85	6,13	.	23,99	19,43	40,22	49,27
Août .....	35,92	34,57	27,49	4,46	24,01	3,01	4,88	6,16	.	24,36	19,85	40,45	50,44
Septembre ....	34,82	33,04	26,37	4,35	24,55	3,05	4,92	6,02	.	22,70	19,21	40,78	49,36
Octobre .....	35,65	33,33	26,90	4,45	24,74	3,09	4,97	6,20	.	23,59	19,72	41,34	50,17
Novembre ....	36,20	33,57	27,49	4,38	24,17	3,03	4,90	6,24	9,46	24,07	19,81	40,82	50,31
Décembre ....	35,73	32,52	26,82	4,28	24,39	2,97	4,81	6,21	6,79	24,05	19,86	40,31	48,28
1994 Janvier .....	36,22	32,52	27,52	4,46	24,62	2,96	4,82	6,37	1,04	25,21	20,39	40,34	49,78
Février .....	35,79	33,68	26,69	4,48	24,55	2,93	4,78	6,41	0,52	25,63	20,57	39,98	49,68
Mars .....	34,85	33,17	25,55	4,40	24,39	2,93	4,75	6,30	0,28	24,79	19,92	39,77	48,88
Avril .....	34,97	33,82	25,30	4,44	24,30	2,93	4,75	6,37	0,15	25,04	19,91	39,81	49,10
Mai .....	34,12	32,89	24,72	4,42	24,14	2,93	4,75	6,30	0,13	24,75	19,93	39,66	48,29
Juin .....	33,55	32,69	24,25	4,30	24,40	2,93	4,74	6,19	0,08	24,62	19,85	39,60	47,90
Juillet .....	32,37	32,83	23,40	4,17	24,43	2,93	4,71	6,23	0,04	23,77	19,44	39,39	47,17

<sup>1</sup> Jusqu'au 31 décembre 1990 : Cours officiels arrêtés par les banquiers réunis en Chambre de Compensation à Bruxelles.

**X - 2a. — SYSTEME MONETAIRE EUROPEEN : COURS-PIVOTS DE L'ECU,  
COURS-PIVOTS BILATERAUX ET COURS D'INTERVENTION OBLIGATOIRE  
DU 14 MAI 1993 AU 1<sup>er</sup> AOUT 1993**

(unités de monnaie nationale)

	BRUXELLES	AMSTERDAM	COPENHAGUE	FRANCFORT	ROME/MILAN	PARIS	DUBLIN	MADRID	LONDRES	LISBONNE
Cours-pivot de l'ECU	40,2123	2,19672	7,43679	1,94964	—	6,53883	0,808628	154,250	—	192,854
Les valeurs centrales sont les cours-pivots bilatéraux ; les valeurs extrêmes sont les cours d'intervention obligatoire										
100 francs belges	—	5,58700	18,9143	4,95900	—	16,6310	2,05664	407,300	—	509,230
		5,46286	18,4938	4,84837	—	16,2608	2,01090	383,589	—	479,590
		5,34150	18,0831	4,74000	—	15,8990	1,96616	361,260	—	451,670
100 florins Pays-Bas	1872,15	—	346,240	90,7700	—	304,440	37,6478	7455,80	—	9321,40
	1830,54	—	338,537	88,7526	—	297,661	36,8105	7021,83	—	8779,18
	1789,85	—	331,020	86,7800	—	291,040	35,9919	6613,20	—	8267,90
100 couronnes danoises	553,000	30,2100	—	26,8100	—	89,9250	11,1208	2202,30	—	2753,50
	540,723	29,5389	—	26,2162	—	87,9257	10,8734	2074,15	—	2593,24
	528,700	28,8825	—	25,6300	—	85,9700	10,6315	1953,40	—	2442,30
100 marks allemands	2109,50	115,235	390,160	—	—	343,050	42,4268	8403,00	—	10504,20
	2062,55	112,673	381,443	—	—	335,386	41,4757	7911,72	—	9891,77
	2016,55	110,167	373,000	—	—	327,920	40,5515	7451,50	—	9319,70
100 liras italiennes	—	—	—	—	—	—	—	—	—	—
100 francs français	628,970	34,3600	116,320	30,4950	—	—	12,6480	2504,80	—	3131,60
	614,977	33,5953	113,732	29,8164	—	—	12,3666	2358,98	—	2949,37
	601,295	32,8475	111,200	29,1500	—	—	12,0915	2221,70	—	2777,70
100 punts irlandais	5086,05	277,840	940,600	246,600	—	827,030	—	20254,4	—	25323,4
	4972,89	271,662	919,676	241,105	—	808,631	—	19075,5	—	23849,5
	4862,30	265,620	899,220	235,700	—	790,640	—	17965,3	—	22461,5
100 pesetas espagnoles	27,6810	1,51213	5,11930	1,34200	—	4,50110	0,556630	—	—	132,750
	26,0696	1,42413	4,82126	1,26395	—	4,23911	0,524232	—	—	125,027
	24,5520	1,34124	4,54070	1,19000	—	3,99230	0,493722	—	—	117,750
100 livres Royaume-Uni	—	—	—	—	—	—	—	—	—	—
100 escudos portugais	22,1400	1,20950	4,09450	1,07300	—	3,60010	0,445207	84,9260	—	—
	20,8512	1,13906	3,85618	1,01094	—	3,39056	0,419295	79,9828	—	—
	19,6375	1,07280	3,63170	0,95200	—	3,19330	0,394892	75,3300	—	—

**X - 2a. — SYSTEME MONETAIRE EUROPEEN : COURS-PIVOTS DE L'ECU,  
COURS-PIVOTS BILATERAUX ET COURS D'INTERVENTION OBLIGATOIRE  
DEPUIS LE 2 AOUT 1993**

(unités de monnaie nationale)

	BRUXELLES	AMSTERDAM	COPENHAGUE	FRANCFORT	ROME/MILAN	PARIS	DUBLIN	MADRID	LONDRES	LISBONNE
Cours-pivot de l'ECU	40,2123	2,19672	7,43679	1,94964	—	6,53883	0,808628	154,250	—	192,854
Les valeurs centrales sont les cours-pivots bilatéraux; les valeurs extrêmes sont les cours d'intervention obligatoire										
100 francs belges	—	6,34340	21,4747	5,63000	—	18,8800	2,33503	445,418	—	556,890
		5,46286	18,4938	4,84837	—	16,2608	2,01090	383,589	—	479,590
		4,70454	15,9266	4,17500	—	14,0050	1,73176	330,342	—	413,020
100 florins Pays-Bas	2125,60	—	393,105	103,058 <sup>1</sup>	—	345,650	42,7439	8153,70	—	10194,3
	1830,54	—	338,537	88,7526	—	297,661	36,8105	7021,83	—	8779,18
	1576,45	—	291,544	76,4326 <sup>2</sup>	—	256,350	31,7007	6047,10	—	7560,50
100 couronnes danoises	627,880	34,3002	—	30,4450	—	102,100	12,6261	2408,50	—	3011,20
	540,723	29,5389	—	26,2162	—	87,9257	10,8734	2074,15	—	2593,24
	465,665	25,4385	—	22,5750	—	75,7200	9,36403	1786,20	—	2233,30
100 marks allemands	2395,20	130,834 <sup>3</sup>	442,968	—	—	389,480	48,1696	9191,20	—	11481,1
	2062,55	112,673	381,443	—	—	335,386	41,4757	7911,72	—	9891,77
	1776,20	97,0325 <sup>4</sup>	328,461	—	—	288,810	35,7143	6812,00	—	8517,90
100 lires italiennes	—	—	—	—	—	—	—	—	—	—
100 francs français	714,030	39,0091	132,066	34,6250	—	—	14,3599	2739,30	—	3424,80
	614,977	33,5953	113,732	29,8164	—	—	12,3666	2358,98	—	2949,37
	529,660	28,9381	97,9430	25,6750	—	—	10,6500	2031,50	—	2540,00
100 punts irlandais	5774,45	315,450	1067,92	280,000	—	938,950	—	22150,3	—	27693,8
	4972,89	271,662	919,676	241,105	—	808,631	—	19075,5	—	23849,5
	4282,60	233,952	792,014	207,600	—	696,400	—	16427,6	—	20538,9
100 pesetas espagnoles	30,2715	1,65368	5,59850	1,46800	—	4,92250	0,608731	—	—	145,180
	26,0696	1,42413	4,82126	1,26395	—	4,23911	0,524232	—	—	125,027
	22,4510	1,22644	4,15190	1,08800	—	3,65050	0,451462	—	—	107,670
100 livres Royaume-Uni	—	—	—	—	—	—	—	—	—	—
100 escudos portugais	24,2120	1,32266	4,47770	1,17400	—	3,93700	0,486881	92,8760	—	—
	20,8512	1,13906	3,85618	1,01094	—	3,39056	0,419295	79,9828	—	—
	17,9570	0,98094	3,32090	0,87100	—	2,91990	0,361092	68,8800	—	—

! Ces cours d'intervention ne sont pas opérationnels, suite à un arrangement bilatéral entre les autorités allemandes et néerlandaises les cours d'intervention suivants restent d'application :

<sup>1</sup> 90,7700

<sup>2</sup> 86,7800

<sup>3</sup> 115,2350

<sup>4</sup> 110,1675

X - 2b. — SYSTEME MONETAIRE EUROPEEN : PRIME OU DECOTE DES DIVERSES MONNAIES  
VIS-A-VIS DU FRANC BELGE<sup>1</sup>

Moyennes journalières	Florin des Pays-Bas	Couronne danoise	Mark allemand	Lire italienne	Franc français	Punt irlandais	Peseta espagnole	Livre sterling	Escudo portugais
1986 .....	+ 1,15	+ 0,07	+ 1,27	+ 2,38	+ 1,63	+ 0,72	—	—	—
1987 .....	+ 0,75	+ 0,92	+ 0,76	+ 0,57	+ 0,96	+ 0,41	—	—	—
1988 .....	+ 1,62	+ 1,02	+ 1,51	- 1,30	+ 0,37	+ 1,34	—	—	—
1989 .....	+ 1,48	- 0,34	+ 1,60	+ 0,36	+ 0,43	+ 1,07	+ 4,35 <sup>2</sup>	—	—
1990 .....	+ 0,24	- 0,11	+ 0,24	+ 1,08	- 0,24	+ 0,01	+ 3,35	—	—
1991 .....	- 0,21	- 1,26	- 0,18	- 0,42	- 1,54	- 0,48	+ 3,58	- 1,02	—
1992 .....	- 0,12	- 1,50	- 0,18	- 1,03 <sup>5</sup>	- 1,24	- 1,05	+ 1,18	- 2,67 <sup>5</sup>	+ 1,20 <sup>4</sup>
1993 .....	+ 1,66	- 1,42	+ 1,35	—	- 0,80	+ 0,93	+ 1,17	—	+ 0,68
1992 2 <sup>e</sup> trimestre .....	- 0,16	- 1,48	- 0,23	- 1,00	- 0,71	- 0,60	+ 3,25	- 1,39	+ 3,37 <sup>4</sup>
3 <sup>e</sup> trimestre .....	- 0,13	- 1,27	- 0,09	- 1,50 <sup>5</sup>	- 1,15	- 1,06	+ 0,67	- 3,88 <sup>5</sup>	+ 0,67
4 <sup>e</sup> trimestre .....	- 0,06	- 1,40	- 0,22	—	- 1,44	- 1,83	- 1,81	—	- 0,26
1993 1 <sup>er</sup> trimestre .....	+ 0,07	- 0,94	- 0,12	—	- 1,24	+ 0,01	+ 1,93	—	+ 1,25
2 <sup>e</sup> trimestre .....	+ 0,09	- 0,89	- 0,29	—	- 0,85	+ 0,84	+ 1,24	—	+ 1,49
3 <sup>e</sup> trimestre .....	+ 2,58	- 2,76	+ 2,35	—	- 1,03	+ 0,52	+ 0,86	—	+ 0,49
4 <sup>e</sup> trimestre .....	+ 3,70	- 1,02	+ 3,27	—	- 0,09	+ 2,30	+ 0,70	—	- 0,40
1994 1 <sup>er</sup> trimestre .....	+ 0,65	- 2,03	+ 0,20	—	- 1,20	+ 2,30	- 3,15	—	- 2,52
2 <sup>e</sup> trimestre .....	+ 0,23	- 2,85	- 0,19	—	- 2,18	+ 0,93	- 3,78	—	- 4,20
1993 Juillet .....	+ 0,33	- 1,38	+ 0,14	—	- 1,39	+ 0,46	+ 1,04	—	+ 1,55
Août .....	+ 2,94	- 3,83	+ 2,79	—	- 1,48	+ 0,56	- 0,67	—	- 0,51
Septembre .....	+ 4,47	- 3,06	+ 4,13	—	- 0,21	+ 0,53	+ 2,22	—	+ 0,43
Octobre .....	+ 5,76	- 0,53	+ 5,50	—	+ 0,83	+ 2,81	+ 3,52	—	+ 0,95
Novembre .....	+ 3,69	- 1,02	+ 3,28	—	- 0,32	+ 2,27	+ 1,24	—	- 0,13
Décembre .....	+ 1,82	- 1,49	+ 1,23	—	- 0,70	+ 1,88	- 2,39	—	- 1,90
1994 Janvier .....	+ 1,41	- 1,03	+ 0,78	—	- 0,51	+ 4,31	- 2,91	—	- 1,35
Février .....	+ 0,40	- 2,27	- 0,08	—	- 1,37	+ 2,18	- 2,79	—	- 2,11
Mars .....	+ 0,18	- 2,74	- 0,08	—	- 1,68	+ 0,56	- 3,67	—	- 3,94
Avril .....	+ 0,16	- 2,89	- 0,18	—	- 2,27	+ 1,04	- 2,88	—	- 3,31
Mai .....	+ 0,19	- 2,77	- 0,21	—	- 2,26	+ 0,95	- 4,12	—	- 4,43
Juin .....	+ 0,33	- 2,88	- 0,18	—	- 2,02	+ 0,82	- 4,25	—	- 4,76
Juillet .....	+ 0,37	- 2,98	- 0,08	—	- 2,21	- 0,64	- 4,16	—	- 3,78

<sup>1</sup> Formule =  $\frac{[\text{Cours de change de la monnaie étrangère en francs belges (concertation de 14 h. 30)} - \text{Cours-pivot de cette monnaie en francs belges}] \times 100}{\text{Cours-pivot de cette monnaie en francs belges}}$

<sup>2</sup> Depuis le 19 juin 1989.

<sup>3</sup> Depuis le 8 octobre 1990.

<sup>4</sup> Depuis le 1<sup>er</sup> avril 1992.

<sup>5</sup> Jusqu'au 31 août 1992.

X - 2c. — SYSTEME MONETAIRE EUROPEEN : INDICATEURS DE DIVERGENCE<sup>1</sup>

Moyennes journalières	Franc belge	Florin des Pays-Bas	Couronne danoise	Mark allemand	Lire italienne	Franc français	Punt irlandais	Peseta espagnole	Livre sterling	Escudo portugais
1986 .....	+ 48	- 7	+ 43	- 17	- 30	- 33	+ 12	-	-	-
1987 .....	+ 41	+ 4	- 3	+ 5	+ 12	- 7	+ 19	-	-	-
1988 .....	+ 50	- 30	0	- 34	+ 46	+ 36	- 14	-	-	-
1989 .....	+ 50	- 23	+ 63	- 38	+ 22	+ 33	- 2	- 45 <sup>2</sup>	-	-
1990 .....	+ 16	+ 4	+ 21	+ 6	- 38	+ 30	+ 14	- 48	- 14 <sup>3</sup>	-
1991 .....	- 25	- 16	+ 35	- 22	- 21	+ 57	- 2	- 67	+ 12	-
1992 .....	- 36	- 30	+ 35	- 35	+ 18 <sup>5</sup>	+ 28	+ 14	- 37	+ 40 <sup>5</sup>	- 36 <sup>4</sup>
1993 .....	- 4	- 19	+ 29	- 13	-	+ 33	- 19	- 15	-	- 10
1992 2 <sup>e</sup> trimestre ...	- 24	- 16	+ 46	- 17	+ 25	+ 12	+ 5	- 61	+ 20	- 59 <sup>4</sup>
3 <sup>e</sup> trimestre ...	- 37	- 31	+ 24	- 42	+ 40 <sup>5</sup>	+ 22	+ 14	- 32	+ 60 <sup>5</sup>	- 31
4 <sup>e</sup> trimestre ...	- 42	- 40	+ 23	- 42	-	+ 30	+ 43	+ 4	-	- 22
1993 1 <sup>er</sup> trimestre ...	- 23	- 27	+ 21	- 24	-	+ 43	- 22	- 43	-	- 30
2 <sup>e</sup> trimestre ...	- 9	- 14	+ 31	+ 6	-	+ 37	- 47	- 24	-	- 26
3 <sup>e</sup> trimestre ...	+ 5	- 18	+ 43	- 18	-	+ 37	- 4	0	-	0
4 <sup>e</sup> trimestre ...	+ 12	- 14	+ 18	- 15	-	+ 15	- 4	+ 7	-	+ 14
1994 1 <sup>er</sup> trimestre ...	- 3	- 8	+ 11	- 6	-	+ 7	- 18	+ 20	-	+ 15
2 <sup>e</sup> trimestre ...	- 9	- 10	+ 12	- 9	-	+ 9	- 14	+ 20	-	+ 21
1993 Juillet .....	- 9	- 25	+ 56	- 21	-	+ 69	- 29	- 14	-	- 22
Août .....	+ 9	- 12	+ 37	- 14	-	+ 24	+ 5	+ 14	-	+ 12
Septembre .....	+ 15	- 17	+ 37	- 19	-	+ 19	+ 11	- 1	-	+ 11
Octobre .....	+ 23	- 18	+ 25	- 22	-	+ 19	+ 3	- 2	-	+ 15
Novembre .....	+ 12	- 14	+ 19	- 15	-	+ 17	- 4	+ 3	-	+ 12
Décembre .....	+ 2	- 11	+ 12	- 9	-	+ 8	- 11	+ 19	-	+ 15
1994 Janvier .....	+ 3	- 8	+ 10	- 4	-	+ 7	- 25	+ 24	-	+ 12
Février .....	- 4	- 7	+ 12	- 5	-	+ 7	- 18	+ 16	-	+ 11
Mars .....	- 8	- 9	+ 12	- 9	-	+ 6	- 11	+ 19	-	+ 20
Avril .....	- 7	- 8	+ 14	- 8	-	+ 11	- 13	+ 14	-	+ 16
Mai .....	- 9	- 10	+ 11	- 9	-	+ 9	- 14	+ 22	-	+ 23
Juin .....	- 10	- 12	+ 11	- 11	-	+ 6	- 14	+ 22	-	+ 24
Juillet .....	- 12	- 15	+ 9	- 16	-	+ 5	- 7	+ 18	-	+ 15

<sup>1</sup> Le signe - indique que la monnaie en cause diverge dans le sens de l'appréciation. Le signe + indique évidemment une situation inverse (Pour la méthode de calcul de l'indicateur de divergence, cf. *Bulletin de la Banque Nationale de Belgique*, LIV<sup>e</sup> année, tome II, n<sup>os</sup> 1-2, juillet-août 1979, « Le Système Monétaire Européen », Annexe I).

<sup>2</sup> Depuis le 19 juin 1989.  
<sup>3</sup> Depuis le 8 octobre 1990.  
<sup>4</sup> Depuis le 6 avril 1992.  
<sup>5</sup> Jusqu'au 31 août 1992.



X - 2d. — SYSTEME MONETAIRE EUROPEEN

Monnaies	Composition, cours pivot en francs belges et poids relatifs de l'Ecu				Ecart maximal de divergence des différentes monnaies <sup>1</sup>
	Paquets <sup>2</sup> de monnaies compris dans le panier ou Ecu	Cours-pivots bilatéraux en francs belges	Contre-valeur en francs belges de chaque paquet <sup>2</sup> de monnaies	Parts proportionnelles ou poids relatifs de chaque paquet de monnaies dans le panier ou Ecu	
	(1)	(2)	(3) = (1) × (2)	(4)	
<b>du 1<sup>er</sup> février 1993 au 13 mai 1993</b>					
Mark allemand .....	0,6242	20,6255	12,8745	31,96	1,53
Franc français .....	1,332	6,14977	8,1915	20,34	1,79
Livre sterling .....	0,08784	49,8252 <sup>3</sup>	4,3766	10,86	—
Lire italienne .....	151,8	0,022425 <sup>3</sup>	3,4041	8,45	—
Florin des Pays-Bas .....	0,2198	18,3054	4,0235	9,99	2,03
Franc belge et franc luxembourgeois	3,431	1	3,431	8,52	2,06
Couronne danoise .....	0,1976	5,40723	1,0685	2,65	2,19
Punt irlandais .....	0,008552	49,7289	0,4253	1,06	2,23
Drachme grecque .....	1,44	0,155338 <sup>3</sup>	0,2237	0,56	—
Peseta espagnole .....	6,885	0,283364	1,9510	4,84	5,71
Escudo portugais .....	1,393	0,223006	0,3106	0,77	5,95
Total ...			40,2802	100,00	
<b>du 14 mai 1993 au 1<sup>er</sup> août 1993</b>					
Mark allemand .....	0,6242	20,6255	12,8745	32,02	1,53
Franc français .....	1,332	6,14977	8,1915	20,37	1,79
Livre sterling .....	0,08784	51,1120 <sup>3</sup>	4,4897	11,16	—
Lire italienne .....	151,8	0,022425 <sup>3</sup>	3,4041	8,47	—
Florin des Pays-Bas .....	0,2198	18,3054	4,0235	10,01	2,02
Franc belge et franc luxembourgeois	3,431	1	3,431	8,53	2,06
Couronne danoise .....	0,1976	5,40723	1,0685	2,66	2,19
Punt irlandais .....	0,008552	49,7289	0,4253	1,06	2,23
Drachme grecque .....	1,44	0,152024 <sup>3</sup>	0,2189	0,54	—
Peseta espagnole .....	6,885	0,260696	1,7949	4,46	5,73
Escudo portugais .....	1,393	0,208512	0,2904	0,72	5,96
Total ...			40,2123	100,00	
<b>depuis le 2 août 1993</b>					
Mark allemand .....	0,6242	20,6255	12,8745	32,02	10,20
Franc français .....	1,332	6,14977	8,1915	20,37	11,94
Livre sterling .....	0,08784	51,1120 <sup>3</sup>	4,4897	11,16	—
Lire italienne .....	151,8	0,022425 <sup>3</sup>	3,4041	8,47	—
Florin des Pays-Bas .....	0,2198	18,3054	4,0235	10,01	13,50
Franc belge et franc luxembourgeois	3,431	1	3,431	8,53	13,72
Couronne danoise .....	0,1976	5,40723	1,0685	2,66	14,60
Punt irlandais .....	0,008552	49,7289	0,4253	1,06	14,84
Drachme grecque .....	1,44	0,152024 <sup>3</sup>	0,2189	0,54	—
Peseta espagnole .....	6,885	0,260696	1,7949	4,46	14,33
Escudo portugais .....	1,393	0,208512	0,2904	0,72	14,84
Total ...			40,2123	100,00	

<sup>1</sup> Différence entre le cours de change le plus favorable ou le plus défavorable de l'Ecu dans une monnaie et le cours-pivot de l'Ecu dans cette même monnaie, exprimée en pourcentage du cours-pivot de l'Ecu.

<sup>2</sup> Nombre d'unités ou de fractions d'unité de chaque monnaie.

<sup>3</sup> Cours-pivot bilatéral fictif résultant du cours-pivot fictif de l'Ecu en drachmes grecques ou livres sterling ou liras italiennes et du cours-pivot de l'Ecu en francs belges.

## X - 3. — COURS DE CHANGE EFFECTIFS

indices 1975 = 100

Sources : BNB, FMI : Statistiques financières internationales.

Moyennes journalières	Indices BNB pondérés par les		Indices du Fonds Monétaire International													
	exportations de l'UEBL	importations	Franc belge	Dollar des États-Unis	Mark allemand	Yen	Franc français	Livre sterling	Lire italienne	Florin des Pays-Bas	Couronne suédoise	Franc suisse	Couronne danoise	Couronne norvégienne	Peseta espagnole	Punt irlandais
	Franc belge															
1984 .....	96,4	92,4	89,1	134,8	123,7	156,9	65,8	78,6	47,8	113,3	67,0	144,5	77,6	84,8	48,8	67,4
1985 .....	98,3	94,6	89,7	140,8	123,5	160,7	66,4	78,3	45,1	113,9	66,6	142,8	78,7	82,7	47,4	68,3
1986 .....	106,6	102,4	95,3	114,9	136,9	203,5	70,4	72,7	46,7	126,4	67,3	160,5	86,9	80,6	48,5	73,3
1987 .....	112,1	107,8	99,8	101,3	147,3	220,2	72,2	72,5	47,6	135,4	68,0	173,6	92,7	79,6	49,6	73,3
1988 .....	111,9	108,0	98,8	95,4	146,3	244,0	70,6	76,5	45,9	135,1	68,0	171,3	91,1	79,4	51,0	72,8
1989 .....	111,5	108,2	97,2	100,1	143,6	233,4	69,0	73,8	45,8	131,9	67,5	159,6	87,4	78,3	52,4	70,6
1990 .....	117,8	115,2	103,3	93,6	153,8	209,2	74,5	74,1	48,0	139,7	68,2	175,4	95,9	80,7	56,4	76,2
1991 .....	119,3	117,1	102,8	93,2	151,2	227,1	72,6	74,0	46,8	138,0	67,4	170,6	93,7	78,6	55,9	74,9
1990 3 <sup>e</sup> trimestre .....	116,7	118,6	103,8	92,3	153,8	206,0	74,9	76,6	48,2	139,7	68,3	180,3	96,2	81,0	57,4	76,3
4 <sup>e</sup> trimestre .....	118,3	120,6	104,8	88,0	156,2	223,6	75,9	76,6	48,0	142,0	68,2	181,3	97,9	81,8	57,5	78,0
1991 1 <sup>er</sup> trimestre .....	118,8	122,2	104,9	89,4	155,7	220,4	74,7	76,3	48,0	141,6	68,4	179,1	97,2	82,2	58,0	77,1
2 <sup>e</sup> trimestre .....	116,6	119,9	101,6	95,8	148,6	224,9	71,5	73,6	46,4	135,9	67,1	170,0	92,4	77,1	55,3	73,4
3 <sup>e</sup> trimestre .....	117,2	120,6	101,4	95,9	148,6	228,7	71,2	72,8	46,1	135,8	66,4	165,5	91,5	76,7	54,7	73,4
4 <sup>e</sup> trimestre .....	119,6	123,7	103,3	91,6	151,9	234,3	72,7	73,3	46,8	138,8	67,7	167,9	93,7	78,5	55,6	75,4
1992 1 <sup>er</sup> trimestre .....	120,1	124,8														
2 <sup>e</sup> trimestre .....	120,2	125,2														
3 <sup>e</sup> trimestre .....	123,2	129,2														
1991 Novembre .....	119,8	123,5	103,4	91,4	152,0	233,7	72,8	73,4	46,8	138,9	67,9	167,4	93,7	78,6	55,8	75,4
Décembre .....	120,6	124,7	104,4	90,0	154,2	233,5	73,8	73,8	47,2	140,8	68,6	170,3	95,0	79,8	56,1	76,5
1992 Janvier .....	120,4	124,4														
Février .....	120,2	124,5														
Mars .....	120,0	124,2														
Avril .....	120,1	124,4														
Mai .....	120,0	124,3														
Juin .....	120,8	125,4														
Juillet .....	122,3	127,5														
Août .....	123,2	128,6														
Septembre .....	124,5	130,0														
Octobre .....	126,2	131,8														
Novembre .....	125,1	130,9														

Références bibliographiques : *Bulletin de la Banque Nationale de Belgique*, LII<sup>e</sup> année, tome 1, n° 5, mai 1977 : « Les indices du cours moyen pondéré ou cours de change effectif du franc belge », LIV<sup>e</sup> année, tome II, n° 1-2, juillet-août 1979 : « Le

système monétaire européen », LIV<sup>e</sup> année, tome II, n° 3, septembre 1979 : « Aménagements apportés au chapitre X : « Marché des Changes » de la partie « Statistiques » du Bulletin ».

## XI. — FINANCES PUBLIQUES \*

### 1. — DETTE OFFICIELLE DU TRESOR<sup>1</sup>

(milliards de francs)

Source : Ministère des Finances.

Fin de période	Dettes en franc belge					Dettes en monnaies étrangères			Dettes totales
	consolidée		à court et à moyen terme			consolidée	à court et à moyen terme	(8) = (6) + (7)	
	(1)	dont : OLO (2)	(3)	dont : avoirs des particuliers à l'OCF (4)	(5) = (1) + (3)				
1985 .....	2.533,3	—	1.391,0	83,5	3.924,3	574,1	416,2	990,3	4.914,6
1986 .....	2.775,1	—	1.622,8	94,0	4.397,9	504,6	515,8	1.020,4	5.418,3
1987 .....	3.120,4	—	1.706,1	88,4	4.826,5	496,9	549,1	1.046,0	5.872,5
1988 .....	3.563,6	—	1.711,2	88,9	5.274,8	541,4	546,1	1.087,5	6.362,3
1989 .....	3.791,7	81,8	1.865,4	105,1	5.657,1	552,1	579,0	1.131,1	6.788,2
1990 .....	4.167,3	354,8	1.945,6	99,2	6.112,9	561,9	549,8	1.111,7	7.224,6
1991 .....	4.730,5	1.289,8	1.913,4	90,5	6.643,9	604,2	502,8	1.107,0	7.750,9
1992 .....	5.354,1	2.252,3	1.924,0	81,8	7.278,2	603,5	407,0	1.010,5	8.288,7
1993 .....	5.850,6	3.374,4	1.702,4	75,6	7.553,0	683,6	836,4	1.520,0	9.073,7
1993 Juin .....	5.667,8	2.937,3	2.217,4	90,3	7.885,2	632,3	413,2	1.045,5	8.930,8
Juillet .....	5.704,3	3.093,4	2.134,9	94,6	7.839,2	673,0	396,3	1.069,3	8.908,4
Août .....	5.738,1	3.133,6	2.050,9	95,9	7.789,0	677,9	480,0	1.157,9	8.946,9
Septembre .....	5.712,0	3.195,6	1.986,5	82,8	7.698,5	664,3	607,1	1.271,4	8.969,9
Octobre .....	5.753,5	3.241,2	1.965,6	98,8	7.719,1	670,1	605,5	1.275,5	8.994,7
Novembre .....	5.802,5	3.326,6	1.816,8	87,2	7.619,3	677,6	745,9	1.423,5	9.042,8
Décembre .....	5.850,6	3.374,4	1.702,4	75,6	7.553,0	683,6	836,4	1.520,0	9.073,0
1994 Janvier .....	5.837,6	3.503,4	1.767,5	122,3	7.605,2	685,0	838,5	1.523,5	9.128,7
Février .....	5.553,0	3.501,2	1.982,8	91,4	7.535,9	699,6	828,5	1.528,1	9.064,0
Mars .....	5.428,2	3.623,4	2.207,7	133,0	7.635,9	691,0	831,2	1.522,2	9.158,0
Avril .....	5.395,4	3.717,9	2.332,9	121,7	7.728,3	682,9	838,1	1.521,0	9.249,3
Mai .....	5.464,9	3.836,2	2.267,0	103,7	7.732,0	692,3	821,1	1.513,5	9.245,5
Juin .....	5.428,5	3.889,3	2.379,4	95,5	7.807,9	713,6	758,0	1.471,6	9.279,5

<sup>1</sup> Jusqu'à fin 1990, la trésorerie des communautés et des régions était tenue par le Trésor. Depuis le début de 1991 (1992 pour la communauté germanophone), ces entités disposent d'une trésorerie autonome, de sorte qu'à partir de cette date la situation officielle de la dette n'est plus influencée par leur solde financier.

\* **Référence bibliographique :** *Bulletins de la Banque Nationale de Belgique*, LXIII<sup>e</sup> année, tome 1, n° 5, mai 1988 et LXVIII<sup>e</sup> année, n° 7-8, juillet-août 1993.

## XI - 2. — VARIATION NOMINALE DE LA DETTE OFFICIELLE ET SOLDE NET A FINANCER DU TRESOR<sup>1</sup>

(milliards de francs)

Source : Ministère des Finances.

	Variation nominale de la dette officielle du Trésor <sup>2</sup>	Ajustements						(8) = (2) à (7)	Solde net à financer du trésor <sup>7</sup> (9) = (1) - (8)
		Variation des certificats de trésorerie détenus par le FMI	Différences de change	Reprises de dettes <sup>3</sup>	Régularisation d'intérêts <sup>4</sup>	Placements à court terme du Trésor <sup>5</sup>	Divers <sup>6</sup>		
	(1)	(2)	(3)	(4)	(5)	(6)	(7)		
1984 .....	+ 548,9	+ 6,3	+ 38,5	—	—	—	—	+ 44,8	504,1
1985 .....	+ 649,7	+ 8,6	- 62,9	+ 132,9	—	—	—	+ 78,6	571,1
1986 .....	+ 503,7	- 14,3	- 44,0	+ 0,5	+ 6,0	—	—	- 51,8	555,5
1987 .....	+ 454,2	- 3,2	- 6,3	+ 0,1	+ 33,1	—	—	+ 23,7	430,5
1988 .....	+ 489,8	+ 2,1	+ 18,6	—	+ 35,2	—	—	+ 55,9	433,9
1989 .....	+ 425,9	+ 4,7	- 25,2	—	+ 49,2	—	—	+ 28,7	397,2
1990 .....	+ 436,4	- 9,3	+ 0,3	+ 20,4	+ 31,5	—	—	+ 42,9	393,5
1991 .....	+ 526,3	+ 2,7	+ 3,2	+ 25,0	+ 4,6	+ 124,4	- 0,1	+ 159,8	366,5
1992 .....	+ 537,7	+ 33,6	+ 11,0	+ 59,9	+ 21,2	+ 25,8	+ 3,8	+ 155,3	382,5
1993 .....	+ 784,4	+ 2,0	+ 54,5	+ 197,4	+ 32,9	+ 117,0	+ 4,2	+ 408,0	376,3
1993 5 mois .....	+ 576,4	+ 0,9	+ 17,1	+ 187,4	+ 16,5	- 5,8	+ 0,2	+ 216,2	360,1
6 mois .....	+ 642,1	+ 1,8	+ 32,2	+ 187,4	+ 20,6	- 35,3	+ 0,2	+ 206,9	435,2
7 mois .....	+ 619,7	+ 1,5	+ 55,9	+ 187,4	+ 22,9	- 66,3	+ 0,2	+ 201,6	418,1
8 mois .....	+ 658,2	+ 1,5	+ 58,4	+ 187,4	+ 22,9	- 107,2	+ 0,2	+ 163,2	495,0
9 mois .....	+ 681,2	+ 1,2	+ 53,9	+ 187,4	+ 25,7	- 116,9	+ 0,2	+ 151,5	529,7
10 mois .....	+ 706,0	+ 1,9	+ 58,1	+ 187,9	+ 26,3	- 93,2	+ 4,2	+ 185,2	520,8
11 mois .....	+ 754,1	+ 2,0	+ 54,6	+ 187,9	+ 30,2	- 46,8	+ 4,2	+ 232,1	522,0
12 mois .....	+ 784,4	+ 2,0	+ 54,5	+ 197,4	+ 32,9	+ 117,0	+ 4,2	+ 408,0	376,3
1994 1 mois .....	+ 55,6	0,0	+ 3,5	+ 5,0	+ 6,6	- 56,8	0,0	- 41,7	97,3
2 mois .....	- 9,1	- 0,4	+ 7,5	+ 5,0	+ 13,8	- 180,7	- 0,1	- 154,9	145,9
3 mois .....	+ 85,0	- 0,1	+ 1,7	+ 5,0	+ 15,2	- 210,9	- 0,1	- 189,2	274,2
4 mois .....	+ 176,2	- 0,1	+ 0,5	+ 5,0	+ 17,5	- 126,7	- 0,1	- 103,9	280,1
5 mois .....	+ 172,4	+ 6,0	- 7,0	+ 5,0	+ 19,4	- 204,8	- 0,1	- 181,5	353,9

<sup>1</sup> Jusqu'à fin 1990, les données concernent le pouvoir fédéral, les communautés et les régions. A partir du début 1991, les communautés et les régions disposant d'une trésorerie autonome, elles ne concernent plus que le pouvoir fédéral. Durant l'année 1991 toutefois, elles concernent également la communauté germanophone qui ne dispose d'une trésorerie autonome qu'à partir de 1992.

<sup>2</sup> Les encours sont indiqués au tableau XI-1, colonne (9).

<sup>3</sup> A savoir les dettes des secteurs nationaux (1985 et 1986), de Réfribel (1987), de la S.A. du Canal et des Installations Maritimes de Bruxelles (1990), du Fonds Nothomb (1990, et suivantes), des communes fusionnées (1992) et, en 1993, de la SNSN, de la SOCOBESOM et de Verlipack.

<sup>4</sup> A savoir les emprunts de régularisation (bons du Trésor) émis dans le cadre de l'A.R. n° 446 du 20 août 1986 (1986 à 1990) et les prorata d'intérêts (payés sous forme d'OLO) dus suite à la conversion en OLO, d'une part, des bons du Trésor précités (1991) et, d'autre part, de certains emprunts classiques à long terme (à partir de 1992).

<sup>5</sup> Surplus de moyens récoltés par rapport aux besoins de financement, qui sont placés temporairement sur le marché monétaire (réforme monétaire du 29 janvier 1991).

<sup>6</sup> Comprend, entre autres, le remboursement aux sociétés, sous la forme d'OLO en 1992 et 1993 d'une partie du précompte mobilier fictif lié à certaines opérations de liquidation effectuées entre l'annonce et l'entrée en vigueur de la loi du 22 décembre 1989.

<sup>7</sup> Les données de cette colonne correspondent à celles de la colonne (5) du tableau XI-3 (précédées du signe opposé).

### XI - 3. — COMPOSITION DU SOLDE NET A FINANCER DU TRESOR

(milliards de francs)

Sources : Ministère des Finances, BNB.

	Opérations budgétaires <sup>1,2</sup>			Autres opérations <sup>1</sup>	Solde net à financer (-) du Trésor		
	Recettes <sup>3</sup>	Dépenses	Solde budgétaire			Pouvoir fédéral	Communautés et régions
	(1)	(2)	(3) = (1) - (2)	(4)	(5) = (3) + (4)	(6)	(7)
<b>A. — Pouvoir fédéral, communautés et régions</b>							
1985 .....	1.473,4	2.011,3	- 537,9	- 33,2	- 571,1	- 552,0	- 19,1
1986 .....	1.500,1	2.051,3	- 551,2	- 4,3	- 555,5	- 552,2	- 3,3
1987 .....	1.557,9	1.995,3	- 437,4	+ 6,9	- 430,5	- 451,2	+ 20,8
1988 .....	1.614,7	2.028,3	- 413,6	- 20,3	- 433,9	- 416,4	- 17,5
1989 .....	1.694,5	2.097,5	- 403,0	+ 5,8	- 397,2	- 442,4	+ 45,2
1990 .....	1.839,9	2.240,8	- 400,9	+ 7,4	- 393,5	- 365,8	- 27,8
<b>B. — Pouvoir fédéral</b>							
1990 .....	1.256,7	1.614,2	- 357,5	- 8,5	- 365,9	- 365,8	- 0,2 <sup>4</sup>
1991 .....	1.258,3	1.632,7	- 374,5	+ 7,9	- 366,5	- 367,6	+ 1,1 <sup>4</sup>
1992 .....	1.303,6	1.703,7	- 400,1	+ 17,6	- 382,5	- 382,5	-
1993 .....	1.343,8	1.712,7	- 368,9	- 7,4	- 376,3		
1993 5 mois .....	479,0	867,8	- 388,7	+ 28,6	- 360,1		
6 mois .....	574,5	1.040,6	- 466,0	+ 30,8	- 435,2		
7 mois .....	730,7	1.181,9	- 451,2	+ 33,1	- 418,1		
8 mois .....	818,4	1.333,4	- 515,0	+ 20,0	- 495,0		
9 mois .....	902,0	1.430,5	- 528,5	- 1,2	- 529,7		
10 mois .....	1.015,0	1.548,9	- 533,9	+ 13,2	- 520,8		
11 mois .....	1.095,4	1.631,7	- 536,4	+ 14,4	- 522,0		
12 mois .....	1.343,8	1.712,7	- 368,9	- 7,4	- 376,3		
1994 1 mois .....	77,9	209,3	- 131,4	+ 34,1	- 97,3		
2 mois .....	167,3	348,5	- 181,2	+ 35,3	- 145,9		
3 mois .....	260,5	571,4	- 310,9	+ 36,7	- 274,2		
4 mois .....	451,3	748,8	- 297,5	+ 17,4	- 280,1		
5 mois .....	521,8	869,1	- 347,2	- 6,7	- 353,9		

<sup>1</sup> Le contenu des « autres opérations » a été modifié à plusieurs reprises et les opérations budgétaires (recettes et dépenses) ont été adaptées en conséquence. Pour l'ensemble de la période considérée, la définition des « autres opérations » utilisée par le Ministère des Finances depuis mai 1987 (différences d'émission et d'amortissement, fonds de tiers, opérations de caisse, ...) a été retenue, en tenant compte, toutefois, des modifications reprises à la note <sup>2</sup>. En 1989 et 1990 (partie A), la rubrique fonds de tiers a en outre été apurée des impôts conjugués et partagés qui ont été attribués aux communautés et aux régions.

<sup>2</sup> Les recettes et dépenses comprennent également les montants cédés à la CEE et ceux alloués à la sécurité sociale dans le cadre de l'opération Maribel.

<sup>3</sup> Y compris, à partir de 1990, la variation, par rapport à la fin de l'année précédente, de l'encours des contributions directes déjà perçues mais non encore ventilées entre les différentes catégories d'impôt (retards de comptabilisation). Les données ont également été corrigées pour tenir compte du non-remboursement à l'enrôlement en 1991, et du paiement sous la forme d'OLO en 1992 et 1993, d'une partie du précompte mobilier fictif lié à des opérations de liquidation effectuées entre l'annonce et l'entrée en vigueur de la loi du 22 décembre 1989.

Les montants repris dans la partie A correspondent à ceux repris à la rubrique C du tableau XI-4.

Les montants repris dans la partie B correspondent à la somme de ceux repris aux rubriques C.I et C.III du tableau XI-4.

<sup>4</sup> Solde net à financer (-) ou excédent net de financement (+) de la communauté germanophone.

## XI - 4. — DETAIL DES RECETTES DU POUVOIR FEDERAL, DES COMMUNAUTES ET DES REGIONS <sup>1</sup>

(milliards de francs)

Sources : Ministère des Finances, BNB.

	1986	1987	1988	1989	1990	1990	1991	1992	1993	1993 5 mois	1994 5 mois
	Ancienne série					Nouvelle série <sup>2</sup>					
<b>A. Recettes courantes</b> .....	1.485,2	1.542,2	1.597,7	1.676,8	1.816,9	1.846,5	1.889,1	1.976,6	2.064,0	774,7	869,0
I. Recettes fiscales .....	1.416,3	1.474,3	1.537,7	1.609,4	1.722,5	1.722,5	1.762,6	1.838,2	1.908,1	727,0	822,2
1. Contributions directes <sup>3,4</sup> .....	874,6	895,0	919,2	932,3	1.001,6	1.001,6	1.012,1	1.046,9	1.091,2	419,5	482,3
dont :											
— précompte professionnel <sup>5</sup> .....	534,6	539,6	554,2	565,6	616,9	616,9	711,1	753,0	784,0	295,6	324,3
— versements anticipés .....	179,6	185,2	193,4	208,6	196,8	196,8	195,3	195,5	205,4	88,0	101,4
— rôles des sociétés <sup>4</sup> .....	- 13,7	- 10,2	- 11,8	- 21,4	- 25,1	- 25,1	- 14,6	- 29,7	- 12,9	- 5,2	0,5
— rôles des personnes physiques .....	14,9	11,5	11,3	4,0	3,9	3,9	- 28,8	- 17,6	- 31,8	- 20,5	- 17,9
— précompte mobilier .....	134,2	140,4	143,8	146,5	166,6	166,6	131,0	108,7	99,2	43,5	52,1
2. Douanes et Accises .....	131,4	137,0	143,7	157,8	173,6	173,6	185,4	203,1	209,3	85,7	97,5
3. TVA, Enregistrement et Domaines .....	410,3	442,4	474,7	519,4	547,3	547,3	565,1	588,3	607,6	221,8	242,4
II. Recettes non fiscales .....	68,9	67,9	60,0	67,3	94,4	123,9	126,5	138,3	155,9	47,7	46,8
<b>B. Recettes de capital</b> .....	14,9	15,7	16,9	17,7	23,0	27,8	32,5	24,8	25,5	10,3	12,4
I. Recettes fiscales .....	13,2	14,6	15,5	15,4	18,7	18,7	21,3	22,1	22,9	8,6	9,5
II. Recettes non fiscales .....	1,7	1,1	1,4	2,3	4,3	9,1	11,1	2,7	2,6	1,7	2,9
<b>C. Recettes totales</b> .....	1.500,1	1.557,9	1.614,7	1.694,5	1.839,9	1.874,3	1.921,5	2.001,4	2.089,4	785,0	881,3
I. Recettes des Voies et Moyens .....	1.408,3	1.452,8	1.505,5	1.055,0	1.132,5	1.182,6	1.176,9	1.221,2	1.265,8	446,4	486,3
II. Recettes des communautés et des régions ...	25,2	34,9	30,8	556,6	619,3	617,6	663,3	697,8	743,0	305,9	326,0
III. Recettes cédées à la CEE .....	53,7	56,8	64,2	68,8	74,1	74,1	81,4	82,4	77,9	32,7	35,6
IV. Recettes affectées à la sécurité sociale .....	13,0	13,4	14,1	14,0	14,1	0,0	0,0	0,0	2,7	0,0	33,4

<sup>1</sup> A l'exclusion des impôts additionnels perçus au profit des provinces, des communes et de l'agglomération bruxelloise.

<sup>2</sup> Cette nouvelle série diffère de l'ancienne pour trois raisons :

- les moyens propres des fonds budgétaires (supprimés) sont dorénavant repris dans les recettes non fiscales des Voies et Moyens ;
- les montants affectés à la sécurité sociale dans le cadre de l'opération Maribel (Rubrique C.IV) sont dorénavant intégrés dans les recettes fiscales des Voies et Moyens ;
- les recettes propres non fiscales des communautés et des régions ne sont, par manque d'informations, plus comptabilisées.

<sup>3</sup> Y compris, à partir de 1990, la variation, par rapport à la fin de l'année précédente, de l'encours des contributions directes déjà perçues mais non encore ventilées entre les différentes catégories d'impôt (retards de comptabilisation).

<sup>4</sup> Les données ont été corrigées pour tenir compte du non-remboursement à l'enrôlement en 1991, et du paiement sous la forme d'OLO en 1992 et 1993, d'une partie du précompte mobilier fictif lié à des opérations de liquidation de sociétés effectuées entre l'annonce et l'entrée en vigueur de la loi du 22 décembre 1989.

<sup>5</sup> Y compris, pour les années 1984 à 1987, les retenues sur allocations de chômage.

## XI - 5. — DEFICIT (-) OU EXCEDENT (+) FINANCIER NET DES SOUS-SECTEURS ET DE L'ENSEMBLE DES POUVOIRS PUBLICS

(milliards de francs)

Sources : Ministère des Finances, BNB.

	Pouvoir fédéral, communautés et régions <sup>3</sup>						Pouvoirs locaux	Sécurité sociale <sup>4</sup>	Ensemble des pouvoirs publics	
	Solde net à financer (-) du Trésor <sup>1</sup>			Solde net à financer (-) des communautés et des régions à partir de 1991 <sup>1</sup>	Octrois de crédits et prises de participations budgétaires	Autres <sup>2</sup>				
	(1) = (2) + (3)	Pouvoir fédéral (2)	Communautés et régions jusqu'en 1990 <sup>1</sup> (3)							
(7) = (2) à (6)	(8)	(9)	(10) = (7) + (8) + (9)							
1985 .....	- 571,1	- 552,0	- 19,1	-	+ 82,7	- 6,2	- 494,6	- 10,0	+ 49,8	- 454,9
1986 .....	- 555,5	- 552,2	- 3,3	-	+ 67,7	- 16,4	- 504,2	- 15,2	+ 27,9	- 491,6
1987 .....	- 430,5	- 451,2	+ 20,8	-	+ 43,2	- 36,4	- 423,7	- 0,7	+ 19,7	- 404,8
1988 .....	- 433,9	- 416,4	- 17,5	-	+ 40,4	- 39,3	- 432,7	- 4,7	+ 23,7	- 413,7
1989 .....	- 397,2	- 442,4	+ 45,2	-	+ 35,7	- 68,7	- 430,2	- 31,4	+ 50,9	- 410,7
1990 .....	- 393,5	- 365,8	- 27,8	-	+ 27,6	- 55,4	- 421,2	- 14,4	+ 41,5	- 394,1
1991 .....	- 366,5	- 367,6	+ 1,1	- 34,7	+ 23,4	- 22,1	- 399,9	- 37,7	- 17,5	- 455,1
1992 .....	- 382,5	- 382,5	-	- 61,3	+ 23,9	- 41,3	- 461,2	- 20,8	- 13,2	- 495,1
1993 .....	- 376,3	- 376,3	-	- 52,0	+ 26,7	- 35,6	- 437,3	- 32,4	- 46,6	- 516,3
1990 4 <sup>e</sup> trimestre .....	+ 18,2	+ 6,7	+ 11,5	-	+ 10,4	- 7,9	+ 20,7	+ 2,0	+ 13,7	+ 36,4
1991 1 <sup>er</sup> trimestre .....	- 267,8	- 267,4	- 0,4	- 14,3	+ 6,5	- 2,4	- 278,0	- 2,2	- 4,4	- 284,6
2 <sup>e</sup> trimestre .....	- 121,9	- 122,9	+ 1,0	+ 1,6	+ 6,7	- 14,0	- 127,6	- 28,3	+ 0,3	- 155,6
3 <sup>e</sup> trimestre .....	- 33,9	- 34,3	+ 0,4	- 31,2	+ 1,5	- 1,6	- 65,2	+ 0,9	- 27,8	- 92,0
4 <sup>e</sup> trimestre .....	+ 57,1	+ 57,0	+ 0,1	+ 9,2	+ 8,7	- 4,1	+ 70,9	- 8,0	+ 14,3	+ 77,1
1992 1 <sup>er</sup> trimestre .....	- 309,3	- 309,3	-	- 24,3	+ 5,1	+ 0,2	- 328,3	- 18,0	- 12,5	- 358,8
2 <sup>e</sup> trimestre .....	- 100,5	- 100,5	-	- 11,9	+ 4,8	- 8,4	- 116,0	- 13,6	- 13,0	- 142,6
3 <sup>e</sup> trimestre .....	- 89,0	- 89,0	-	- 19,7	+ 5,4	- 1,4	- 104,7	+ 0,4	+ 3,3	- 101,0
4 <sup>e</sup> trimestre .....	+ 116,2	+ 116,2	-	- 5,4	+ 8,7	- 31,6	+ 87,7	+ 10,5	+ 9,0	+ 107,4
1993 1 <sup>er</sup> trimestre .....	- 327,9	- 327,9	-	- 33,4	+ 6,7	+ 6,1	- 348,5	+ 9,6	+ 1,8	- 337,1
2 <sup>e</sup> trimestre .....	- 107,3	- 107,3	-	- 10,9	+ 6,7	- 16,3	- 127,9	+ 24,0	- 26,1	- 130,1
3 <sup>e</sup> trimestre .....	- 94,5	- 94,5	-	- 34,2	+ 6,7	- 3,7	- 125,8	- 46,9	+ 1,8	- 171,0
4 <sup>e</sup> trimestre .....	+ 153,4	+ 153,4	-	+ 26,6	+ 6,7	- 21,7	+ 165,0	- 19,1	- 24,0	+ 121,9

<sup>1</sup> Jusqu'à fin 1990, la trésorerie des communautés et des régions était tenue par le Trésor. Le solde de ces entités (colonne (3)) faisait donc partie du solde net à financer total du Trésor. Depuis le début de 1991, ces entités disposent d'une trésorerie autonome (cette disposition ne concerne la communauté germanophone qu'à partir de 1992); leur solde net à financer est repris de ce fait dans la colonne (4).

<sup>2</sup> Débudgétisations et préfinancements pour des transactions autres que celles sous la forme d'octrois de crédits et prises de participations.

<sup>3</sup> A l'exclusion du financement d'octrois de crédits et prises de participations.

<sup>4</sup> Les données relatives à la sécurité sociale concernent les mêmes organismes que celles des comptes nationaux et, comme ces derniers, tiennent compte des cotisations sociales dues et non pas de celles qui ont été effectivement versées.

## XI - 6. — NOUVEAUX ENGAGEMENTS ET FORMATION D'ACTIFS FINANCIERS DES POUVOIRS PUBLICS

(milliards de francs)

Source : BNB.

	Nouveaux engagements						(6) = (2) + (3) + (4)	(7) = (1) + (6)	Formation d'actifs financiers en franc belge <sup>2</sup>		Solde <sup>4</sup>  (10) = (7) - (8)
	En monnaies étrangères	En franc belge				(9)			(8)		
		Après de la BNB <sup>1</sup>	Autres		dont : OLO						
			A un an au plus	A plus d'un an							
(1)	(2)	(3)	(4)	(5)	(10)						
1985 .....	+ 34	- 18	+ 52	+ 562	—	+ 596	+ 631	+ 176	—	+ 455	
1986 .....	+ 63	+ 27	+ 297	+ 225	—	+ 549	+ 612	+ 121	—	+ 492	
1987 .....	+ 33	- 82	+ 220	+ 381	—	+ 520	+ 553	+ 148	—	+ 405	
1988 .....	+ 20	- 21	+ 25	+ 497	—	+ 501	+ 521	+ 107	—	+ 414	
1989 .....	+ 69	- 40	+ 271	+ 204	+ 82	+ 434	+ 503	+ 92	—	+ 411	
1990 .....	- 22	- 30	+ 144	+ 448	+ 273	+ 562	+ 540	+ 146	—	+ 394	
1991 .....	- 13	- 107	+ 126	+ 667	+ 935	+ 685	+ 673	+ 217	+ 124	+ 455	
1992 .....	- 112	0	- 45	+ 746	+ 963	+ 701	+ 588	+ 93	+ 26	+ 495	
1993 .....	+ 443	0	- 178	+ 360	+ 1.122	+ 182	+ 624	+ 109	+ 117	+ 516	
1990 4 <sup>e</sup> trimestre .....	+ 21	+ 31	- 142	+ 103	+ 102	- 8	+ 13	+ 49	—	- 36	
1991 1 <sup>er</sup> trimestre .....	- 6	- 106	+ 312	+ 170	+ 341	+ 376	+ 370	+ 86	+ 63	+ 285	
2 <sup>e</sup> trimestre .....	- 2	0	+ 10	+ 225	+ 382	+ 235	+ 233	+ 77	+ 35	+ 156	
3 <sup>e</sup> trimestre .....	0	+ 1	- 35	+ 87	+ 109	+ 53	+ 53	- 39	- 23	+ 92	
4 <sup>e</sup> trimestre .....	- 5	- 2	- 162	+ 185	+ 103	+ 21	+ 16	+ 93	+ 49	- 77	
1992 1 <sup>er</sup> trimestre .....	- 17	- 1	+ 166	+ 148	+ 154	+ 313	+ 296	- 63	- 38	+ 359	
2 <sup>e</sup> trimestre .....	- 1	0	+ 12	+ 118	+ 203	+ 130	+ 129	- 14	- 16	+ 143	
3 <sup>e</sup> trimestre .....	- 23	0	+ 25	+ 92	+ 118	+ 117	+ 93	- 8	- 16	+ 101	
4 <sup>e</sup> trimestre .....	- 71	0	- 248	+ 389	+ 488	+ 141	+ 70	+ 177	+ 95	- 107	
1993 1 <sup>er</sup> trimestre .....	- 10	+ 15	+ 322	- 23	+ 266	+ 314	+ 304	- 33	- 66	+ 337	
2 <sup>e</sup> trimestre .....	0	- 15	- 18	+ 178	+ 419	+ 145	+ 145	+ 15	+ 30	+ 130	
3 <sup>e</sup> trimestre .....	+ 204	0	- 203	+ 62	+ 258	- 141	+ 63	- 108	- 82	+ 171	
4 <sup>e</sup> trimestre .....	+ 248	0	- 278	+ 144	+ 179	- 135	+ 113	+ 235	+ 234	- 122	

<sup>1</sup> Variations du portefeuille d'effets publics belges auprès de la Banque Nationale de Belgique, de l'encours des certificats de trésorerie que le Fonds des Rentes finance par des avances spéciales de celle-ci et de la créance consolidée de la Banque sur l'Etat. A partir de 1991, cette colonne comprend seulement les avances accordées par la Banque à l'Etat dans le cadre d'une facilité de caisse spéciale, limitée à 15 milliards. A partir du 1<sup>er</sup> juillet 1993, cette facilité de caisse est supprimée en vertu de la loi du 22 mars 1993 sur le statut et le contrôle des établissements de crédit.

<sup>2</sup> Y compris les octrois de crédits et prises de participations.

<sup>3</sup> Il s'agit des opérations dites de gestion du Trésor.

<sup>4</sup> Cette colonne correspond au déficit financier total des pouvoirs publics repris à la colonne (10) du tableau XI-5 (précédé du signe opposé).



## XI - 7. — ACTIFS FINANCIERS DETENUS PAR LES POUVOIRS PUBLICS<sup>1</sup>

(variations en milliards de francs)

Source : BNB.

	Monnaie scripturale	Autres actifs à un an au plus <sup>2</sup>		Actifs à plus d'un an <sup>2</sup>	Total <sup>3</sup>	
		Auprès des intermédiaires financiers nationaux <sup>4</sup>	Auprès des secteurs nationaux non financiers et à l'étranger			
	(1)	(2)	(3)	(4) = (2) + (3)	(5)	(6) = (1) + (4) + (5)
1985 .....	+ 9,0	+ 27,5	+ 15,1	+ 42,5	+ 124,1	+ 175,6
1986 .....	- 5,8	+ 8,8	+ 6,2	+ 15,0	+ 111,4	+ 120,6
1987 .....	+ 6,3	+ 17,2	+ 15,8	+ 33,0	+ 108,8	+ 148,0
1988 .....	+ 13,3	+ 13,1	+ 5,6	+ 18,7	+ 75,4	+ 107,4
1989 .....	- 0,8	+ 10,9	+ 18,3	+ 29,3	+ 63,7	+ 92,1
1990 .....	- 4,5	+ 48,5	+ 1,2	+ 49,8	+ 101,0	+ 146,3
1991 .....	+ 3,0	+ 70,3	+ 29,7	+ 100,0	+ 114,3	+ 217,4
1992 .....	+ 0,2	- 11,8	+ 46,6	+ 34,8	+ 58,2	+ 93,1
1993 .....	+ 7,8	+ 8,7	+ 49,7	+ 58,5	+ 42,5	+ 108,8
1990 4 <sup>e</sup> trimestre .....	+ 1,5	- 17,6	+ 47,3	+ 29,7	+ 17,8	+ 49,1
1991 1 <sup>er</sup> trimestre .....	- 15,7	+ 97,2	- 27,9	+ 69,3	+ 32,2	+ 85,9
2 <sup>e</sup> trimestre .....	- 0,2	+ 6,0	+ 29,7	+ 35,7	+ 41,6	+ 77,1
3 <sup>e</sup> trimestre .....	- 23,8	- 4,3	- 31,1	- 35,5	+ 20,6	- 38,6
4 <sup>e</sup> trimestre .....	+ 42,7	- 28,6	+ 59,1	+ 30,5	+ 19,9	+ 93,1
1992 1 <sup>er</sup> trimestre .....	- 23,8	- 19,9	- 28,9	- 48,8	+ 10,1	- 62,6
2 <sup>e</sup> trimestre .....	+ 6,8	- 36,5	+ 1,1	- 35,4	+ 14,6	- 14,0
3 <sup>e</sup> trimestre .....	- 10,2	- 3,5	- 11,4	- 14,9	+ 17,3	- 7,8
4 <sup>e</sup> trimestre .....	+ 27,4	+ 48,1	+ 85,8	+ 133,9	+ 16,2	+ 177,4
1993 1 <sup>er</sup> trimestre .....	- 0,7	+ 3,2	- 43,4	- 40,2	+ 8,0	- 32,8
2 <sup>e</sup> trimestre .....	+ 8,7	- 29,1	+ 21,8	- 7,3	+ 13,2	+ 14,5
3 <sup>e</sup> trimestre .....	- 12,2	- 61,3	- 49,0	- 110,3	+ 14,2	- 108,3
4 <sup>e</sup> trimestre .....	+ 12,0	+ 95,9	+ 120,3	+ 216,2	+ 7,1	+ 235,3

<sup>1</sup> Ces actifs financiers ne comprennent que ceux détenus à titre de placements provisionnaires par les pouvoirs fédéral, communautaires, régionaux et locaux, ainsi que les arriérés de précompte professionnel et les créances des organismes de sécurité sociale.

<sup>2</sup> Durée à l'origine.

<sup>3</sup> Correspond à la colonne (8) du tableau XI-6.

<sup>4</sup> BNB, Fonds monétaire, OCP, Fonds des Rentes, IRC, banques, banques d'épargne et entreprises régies par le chapitre I<sup>er</sup> de la Loi du 10 juin 1964, établissements de crédit du secteur public.

## XI - 8. — ENCOURS DES DETTES ET ACTIFS FINANCIERS DES POUVOIRS PUBLICS

(milliards de francs)

Source : BNB.

Fin de période	Dettes					Actifs financiers en franc belge <sup>2</sup>		Dettes nettes		p.m. Dette harmonisée		
	En monnaies étrangères	En franc belge			(4) = (2) + (3)	(5) = (1) + (4)	(6)	dont : opérations de gestion du Trésor	(7)		(8) = (5) - (6)	p.m. Total à l'exclusion de la dette envers le FMI <sup>2</sup>
		A un an au plus <sup>1</sup>	A plus d'un an									
(1)	(2)	(3)	(4)	(5)	(6)	(7)	(8)	(9)	(10)			
1985 .....	1.028	1.307	3.635	4.943	5.971	511	—	5.460	5.361	5.278		
1986 .....	1.046	1.617	3.861	5.477	6.524	531	—	5.993	5.908	5.770		
1987 .....	1.069	1.752	4.246	5.998	7.066	573	—	6.493	6.412	6.233		
1988 .....	1.107	1.758	4.743	6.501	7.608	617	—	6.991	6.907	6.687		
1989 .....	1.150	1.994	4.946	6.940	8.090	655	—	7.435	7.346	7.110		
1990 .....	1.128	2.099	5.394	7.493	8.621	713	—	7.907	7.828	7.550		
1991 .....	1.118	2.141	5.968	8.109	9.227	828	124	8.399	8.317	8.029		
1992 .....	1.017	2.129	6.714	8.842	9.859	871	150	8.987	8.872	8.539		
1993 .....	1.520	1.953	7.073	9.026	10.546	948	267	9.598	9.481	9.144		
1990 4 <sup>e</sup> trimestre ...	1.128	2.099	5.394	7.493	8.621	713	—	7.907	7.828	7.550		
1991 1 <sup>er</sup> trimestre ...	1.146	2.336	5.530	7.866	9.013	774	63	8.238	8.162	7.916		
2 <sup>e</sup> trimestre ...	1.157	2.351	5.755	8.106	9.264	814	99	8.449	8.368	8.116		
3 <sup>e</sup> trimestre ...	1.142	2.318	5.842	8.160	9.302	757	76	8.544	8.463	8.132		
4 <sup>e</sup> trimestre ...	1.118	2.141	5.968	8.109	9.227	828	124	8.399	8.317	8.029		
1992 1 <sup>er</sup> trimestre ...	1.107	2.307	6.115	8.422	9.529	758	86	8.771	8.688	8.316		
2 <sup>e</sup> trimestre ...	1.099	2.317	6.233	8.549	9.649	729	71	8.919	8.840	8.428		
3 <sup>e</sup> trimestre ...	1.072	2.342	6.324	8.667	9.738	706	54	9.032	8.951	8.504		
4 <sup>e</sup> trimestre ...	1.017	2.129	6.714	8.842	9.859	871	150	8.987	8.872	8.539		
1993 1 <sup>er</sup> trimestre ...	1.017	2.466	6.691	9.157	10.174	832	84	9.343	9.226	8.846		
2 <sup>e</sup> trimestre ...	1.046	2.434	6.868	9.302	10.348	838	115	9.510	9.393	8.999		
3 <sup>e</sup> trimestre ...	1.271	2.230	6.930	9.160	10.432	718	33	9.714	9.597	9.136		
4 <sup>e</sup> trimestre ...	1.520	1.953	7.073	9.026	10.546	948	267	9.598	9.481	9.144		

<sup>1</sup> Y compris l'encours des certificats de trésorerie financés par le Fonds des Rentes grâce au concours spécial de la BNB et le portefeuille d'effets publics de cette dernière.

<sup>2</sup> A l'exclusion des crédits et participations.

<sup>3</sup> La remise de certificats de trésorerie qui ne portent pas d'intérêts, au FMI, ne donne lieu à aucune recette de trésorerie pour les pouvoirs publics.

## XII. — GLOBALISATIONS DES COMPTES ANNUELS DES ENTREPRISES NON FINANCIERES \*

### 1a. — ENSEMBLE DES ENTREPRISES NON FINANCIERES — GLOBALISATION DES BILANS APRES REPARTITION

Schémas complets et abrégés

(milliards de francs)<sup>1</sup>

	Total des entreprises							
	1985	1986	1987	1988	1989	1990	1991	1992
Nombre de comptes annuels .....	87.903	88.969	100.964	109.464	118.633	130.728	144.243	153.989
<b>ACTIF</b>								
<b>A. Actifs immobilisés</b>								
I. Frais d'établissement .....	28,1	22,7	21,6	13,7	11,4	10,6	14,2	17,9
II. Immobilisations incorporelles .....	151,7	180,6	193,3	231,4	263,6	301,4	307,7	327,6
III. Immobilisations corporelles								
a. Terrains et constructions .....	778,8	805,8	853,9	935,9	1.048,7	1.189,8	1.324,2	1.460,5
b. Installations, machines et outillage .....	1.055,0	1.084,3	1.125,2	1.169,6	1.258,5	1.319,3	1.410,0	1.478,2
c. Mobilier et matériel roulant .....	204,1	230,4	248,8	264,6	296,2	319,2	299,0	301,1
d. Location-financement et droits similaires .....	44,6	56,7	89,3	100,7	122,2	127,4	155,9	161,9
e. Autres immobilisations corporelles .....	75,2	78,5	84,6	96,4	114,0	142,9	163,5	181,1
f. Immobilisations en cours et acomptes versés .....	150,9	147,8	147,9	162,2	189,3	259,9	271,6	276,6
Total des immobilisations corporelles	2.308,7	2.403,4	2.549,7	2.729,2	3.028,9	3.358,6	3.624,3	3.859,4
IV. Immobilisations financières .....	622,0	755,2	886,3	1.142,0	1.535,2	1.991,2	2.264,5	2.547,1
<b>Total des actifs immobilisés</b>	<b>3.110,5</b>	<b>3.362,0</b>	<b>3.650,8</b>	<b>4.116,3</b>	<b>4.839,1</b>	<b>5.661,7</b>	<b>6.210,7</b>	<b>6.752,0</b>
<b>B. Actifs circulants</b>								
V. Créances à plus d'un an								
a. Créances commerciales .....	51,5	62,8	63,5	68,7	75,8	89,3	117,9	107,2
b. Autres créances .....	98,0	118,0	190,0	275,2	376,7	458,8	519,8	641,2
Total des créances à plus d'un an	149,5	180,8	253,5	343,9	452,5	548,1	637,7	748,4
VI. Stocks & commandes en cours d'exécution								
a. Stocks .....	1.088,5	1.056,7	1.056,7	1.153,7	1.250,4	1.310,0	1.370,3	1.391,7
b. Commandes en cours d'exécution .....	191,2	207,2	179,9	162,5	181,6	220,3	243,5	271,2
Total des stocks et commandes en cours d'exécution	1.279,7	1.263,9	1.236,6	1.316,2	1.432,0	1.530,3	1.613,7	1.662,8
VII. Créances à un an au plus								
a. Créances commerciales .....	1.690,9	1.648,5	1.659,9	1.890,9	2.154,3	2.298,4	2.417,0	2.334,7
b. Autres créances .....	356,0	415,0	484,3	725,8	1.002,4	1.250,9	1.466,7	1.697,5
Total des créances à un an au plus	2.047,0	2.063,5	2.144,2	2.616,7	3.156,7	3.549,3	3.883,7	4.032,3
VIII. Placements de trésorerie .....	273,6	331,7	430,5	544,6	722,1	756,9	769,8	880,6
IX. Valeurs disponibles .....	240,0	258,4	278,2	317,9	360,8	382,1	409,6	432,0
X. Comptes de régularisation .....	115,7	112,8	114,6	129,8	143,0	163,3	186,8	186,2
<b>Total des actifs circulants</b>	<b>4.105,5</b>	<b>4.211,1</b>	<b>4.457,7</b>	<b>5.269,1</b>	<b>6.267,1</b>	<b>6.930,1</b>	<b>7.501,3</b>	<b>7.942,3</b>
<b>TOTAL DU BILAN</b>	<b>7.216,0</b>	<b>7.573,1</b>	<b>8.108,4</b>	<b>9.385,4</b>	<b>11.106,2</b>	<b>12.591,8</b>	<b>13.712,0</b>	<b>14.694,3</b>

<b>PASSIF</b>								
<b>A. Capitaux propres</b>								
I. Capital .....	1.247,3	1.396,8	1.511,7	1.783,7	2.101,7	2.552,9	2.984,7	3.330,1
II. Primes d'émission .....	141,9	146,8	158,2	178,1	205,2	267,3	284,1	287,9
III. Plus-values de réévaluation .....	172,7	151,8	142,8	101,2	103,5	107,4	110,3	123,4
IV. Réserves								
a. Réserve légale .....	53,5	58,9	64,7	75,3	84,9	90,8	101,1	113,1
b. Réserves indisponibles .....	60,6	67,5	70,2	73,3	78,6	82,9	98,5	120,0
c. Réserves immunisées .....	144,3	159,3	174,0	188,6	269,3	292,3	279,1	270,5
d. Réserves disponibles .....	381,2	425,9	473,3	529,5	633,5	691,1	745,1	802,4
Total des réserves	639,6	711,6	782,2	866,7	1.066,3	1.157,1	1.223,8	1.306,0
V. Bénéfice reporté .....	172,2	204,9	237,8	301,3	367,3	435,3	507,2	558,9
Perte reportée .....	-219,8	-232,3	-240,8	-228,0	-231,7	-294,8	-372,5	-459,3
VI. Subsidés en capital .....	122,0	134,9	142,3	143,5	143,9	140,7	125,8	121,9
<b>Total des capitaux propres</b>	<b>2.275,9</b>	<b>2.514,6</b>	<b>2.734,2</b>	<b>3.146,3</b>	<b>3.756,2</b>	<b>4.365,9</b>	<b>4.863,4</b>	<b>5.268,8</b>
<b>B. VII. Provisions et impôts différés</b>								
a. Provisions pour risques et charges .....	192,2	208,3	225,8	271,0	270,8	297,1	326,1	361,2
b. Impôts différés .....							5,9	9,2
<b>Total provisions et impôts différés</b>	<b>192,2</b>	<b>208,3</b>	<b>225,8</b>	<b>271,0</b>	<b>270,8</b>	<b>297,1</b>	<b>332,0</b>	<b>370,4</b>
<b>C. Dettes</b>								
VIII. Dettes à plus d'un an								
a. Dettes financières .....	1.285,7	1.357,8	1.521,6	1.737,6	2.008,5	2.392,0	2.529,7	2.680,5
dont : établissements de crédit <sup>3</sup> .....	(838,4)	(882,1)	(1.019,7)	(1.154,6)	(1.345,7)	(1.585,0)	(1.678,2)	(1.706,0)
b. Dettes commerciales .....	18,7	13,7	12,6	10,9	13,1	24,0	22,4	25,1
c. Acomptes reçus sur commandes .....	33,6	28,4	24,9	16,6	20,0	23,8	20,6	18,6
d. Autres dettes .....	144,3	150,9	172,9	182,1	191,3	222,8	234,2	224,2
Total des dettes à plus d'un an	1.482,3	1.550,9	1.732,1	1.947,3	2.232,9	2.662,6	2.806,9	2.948,3
IX. Dettes à un an au plus								
a. Dettes à plus d'un an échéant dans l'année .....	181,0	213,8	241,7	291,9	368,6	394,2	485,4	507,0
b. Dettes financières .....	592,2	566,8	630,4	793,4	1.179,3	1.404,1	1.481,4	1.723,4
dont : établissements de crédit <sup>3</sup> .....	(505,0)	(473,4)	(487,7)	(584,8)	(809,9)	(904,1)	(874,5)	(954,9)
c. Dettes commerciales .....	1.427,7	1.376,2	1.404,4	1.634,9	1.824,1	1.884,9	1.985,9	1.981,6
d. Acomptes reçus sur commandes .....	207,8	217,6	198,9	210,5	237,6	285,2	307,6	316,4
e. Dettes fiscales, salariales et sociales .....	339,7	358,6	374,7	397,5	434,0	457,0	487,0	495,9
f. Autres dettes .....	376,1	429,7	430,2	545,4	634,2	645,8	757,8	869,2
Total des dettes à un an au plus	3.124,5	3.162,8	3.280,2	3.873,5	4.677,8	5.071,2	5.505,1	5.893,6
X. Comptes de régularisation .....	141,1	136,6	136,1	147,3	168,5	195,0	204,6	213,1
<b>Total des dettes</b>	<b>4.747,9</b>	<b>4.850,2</b>	<b>5.148,5</b>	<b>5.968,1</b>	<b>7.079,2</b>	<b>7.928,9</b>	<b>8.516,6</b>	<b>9.055,0</b>

<sup>1</sup> Une rubrique totalisante peut différer légèrement de la somme des rubriques qui la composent parce que les montants ont été arrondis.

<sup>2</sup> Etablissements de crédit, dettes de location-financement et assimilées.

\* Référence bibliographique : *Bulletin de la Banque Nationale de Belgique*, LXVI<sup>e</sup> année, n° 9, septembre 1991.

## XII - 1b. 1. — ENSEMBLE DES ENTREPRISES NON FINANCIERES — GLOBALISATION DES FLUX DE RESULTATS

Schémas complets et abrégés

(milliards de francs)<sup>1</sup>

	Total des entreprises								
	Opérateur	1985	1986	1987	1988	1989	1990	1991	1992
Nombre de comptes annuels .....		87.903	89.969	100.964	109.464	118.633	130.728	144.243	153.989
<b>FLUX DE RESULTATS</b>									
Valeur ajoutée brute, y compris les subsides d'exploitation .....		2.405,6	2.538,4	2.604,9	2.843,0	3.055,7	3.276,3	3.421,0	3.555,7
Frais de personnel .....	-	1.561,4	1.606,2	1.652,8	1.741,7	1.867,7	2.051,9	2.173,8	2.280,5
Amortissements et réductions de valeur sur frais d'établissement, sur immobilisations incorporelles et corporelles .....	-	326,4	361,4	402,4	466,2	516,1	575,1	610,0	643,5
Réductions de valeur nettes sur stocks, sur commandes en cours d'exécution et sur créances commerciales .....	-	17,9	23,0	18,3	18,3	18,3	20,3	25,0	23,9
Provisions nettes pour risques et charges .....	-	17,0	16,1	22,7	21,7	13,7	14,9	12,0	12,8
Autres charges d'exploitation <sup>3</sup> .....	-	134,5	119,1	108,4	107,0	116,0	139,1	140,8	151,5
Charges d'exploitation portées à l'actif au titre de frais de restructuration .....	+	2,6	2,6	3,1	3,9	2,8	2,2	2,4	3,0
<b>Résultat d'exploitation</b>	=	<b>351,0</b>	<b>415,2</b>	<b>403,4</b>	<b>492,0</b>	<b>526,7</b>	<b>477,1</b>	<b>461,8</b>	<b>446,4</b>
Produits financiers .....	+	224,7	231,6	267,9	313,1	483,2	567,3	640,7	747,5
Charges financières .....	-	285,4	297,4	307,1	333,2	462,4	553,6	621,8	742,3
<b>Résultat courant avant impôts</b>	=	<b>290,3</b>	<b>349,4</b>	<b>364,3</b>	<b>471,9</b>	<b>547,5</b>	<b>490,9</b>	<b>480,7</b>	<b>451,7</b>
Produits exceptionnels .....	+	69,1	84,1	82,1	95,1	190,1	111,6	136,0	162,2
Charges exceptionnelles .....	-	60,4	87,2	90,7	115,1	110,1	111,4	135,4	134,6
<b>Résultat de l'exercice avant impôts</b>	=	<b>299,0</b>	<b>346,3</b>	<b>355,7</b>	<b>451,9</b>	<b>627,5</b>	<b>491,1</b>	<b>481,4</b>	<b>479,2</b>
Transfert net (+) ou prélèvement net (-) aux impôts différés .....	-							0,9	1,0
Impôts sur le résultat .....	-	79,0	100,3	96,7	110,3	118,2	120,1	123,0	115,4
<b>Résultat de l'exercice</b>	=	<b>220,0</b>	<b>246,0</b>	<b>259,0</b>	<b>341,6</b>	<b>509,3</b>	<b>370,9</b>	<b>357,5</b>	<b>362,8</b>
Transfert net aux réserves immunisées .....	-	19,9	19,3	20,3	28,7	86,4	25,4	10,8	0,1
Bénéfice reporté de l'exercice précédent .....	+	143,7	169,7	193,5	230,4	292,4	356,0	429,6	486,9
Perte reportée de l'exercice précédent .....	-	216,3	201,7	221,4	227,8	203,5	224,4	315,4	356,4
<b>RESULTAT A AFFECTER</b>	=	<b>127,5</b>	<b>194,7</b>	<b>210,8</b>	<b>315,5</b>	<b>511,8</b>	<b>477,1</b>	<b>460,8</b>	<b>493,2</b>
<b>AFFECTATIONS ET PRELEVEMENTS</b>									
Prélèvements nets sur (+) ou affectations nettes (-) aux capitaux propres .....	+	17,0	-25,9	-33,1	-105,1	-249,9	-220,8	-163,9	-154,1
Intervention d'associés dans la perte .....	+	4,7	3,6	2,9	2,2	2,0	1,7	1,8	1,9
Bénéfice à distribuer .....	-	149,2	172,4	180,6	212,6	263,8	257,9	298,7	341,1
dont : rémunération du capital .....		(137,0)	(155,3)	(161,8)	(192,5)	(243,6)	(238,6)	(282,1)	(314,9)

<sup>1</sup> Les soldes qui apparaissent dans ce tableau peuvent s'écarter légèrement de la différence entre les montants des rubriques qui interviennent dans leur calcul parce que les nombres ont été arrondis.

<sup>2</sup> Les « Autres charges d'exploitation » comprennent, d'une part, les impôts et taxes relatifs à l'exploitation et, d'autre part, les autres charges d'exploitation au sens strict.

## XII - 1b. 2. — ENSEMBLE DES ENTREPRISES NON FINANCIERES — GLOBALISATION DES FLUX DE RESULTATS

Schémas complets

(milliards de francs)<sup>1</sup>

	Total des entreprises								
	Opérateur	1985	1986	1987	1988	1989	1990	1991	1992
Nombre de comptes annuels .....		11.244	10.887	11.232	11.661	12.339	13.420	14.107	14.417
<b>FLUX DE RESULTATS CONOURANT A LA FORMATION DE L'EPARGNE BRUTE</b>									
Valeur ajoutée brute avant subsides d'exploitation .....		1.963,3	2.049,1	2.072,4	2.258,0	2.422,6	2.579,3	2.669,0	2.743,1
Subsides d'exploitation .....	+	36,5	35,2	39,1	38,3	34,3	32,4	33,7	36,7
<b>Valeur ajoutée brute, y compris les subsides d'exploitation</b>	<b>=</b>	<b>1.999,7</b>	<b>2.084,3</b>	<b>2.111,4</b>	<b>2.296,4</b>	<b>2.456,9</b>	<b>2.611,7</b>	<b>2.702,8</b>	<b>2.779,9</b>
Frais de personnel .....	-	1.304,9	1.318,1	1.335,2	1.392,7	1.484,2	1.622,3	1.706,1	1.774,4
Impôts et taxes relatifs à l'exploitation .....	-	53,9	55,0	59,2	61,2	69,2	75,2	86,3	91,9
Autres charges d'exploitation .....	-	27,5	23,5	20,9	23,2	26,9	42,7	34,2	36,1
<b>Excédent brut d'exploitation</b>	<b>=</b>	<b>613,4</b>	<b>687,7</b>	<b>696,1</b>	<b>819,3</b>	<b>876,6</b>	<b>871,6</b>	<b>876,1</b>	<b>877,5</b>
Produit des immobilisations financières .....	+	63,6	66,3	72,9	86,3	142,2	152,4	167,1	197,9
Produit des actifs financiers circulants .....	+	55,7	54,5	67,1	88,2	159,4	210,1	237,0	268,1
Subsides en intérêts .....	+	4,5	4,2	4,2	4,8	4,7	6,0	6,3	6,5
Charge des dettes .....	-	181,1	180,5	177,6	193,2	247,0	324,4	365,0	408,3
Solde des autres produits et charges financiers .....	+	0,5	-5,6	-0,5	0,9	-18,5	-12,3	1,3	-18,9
Solde des produits et charges exceptionnels autres que corrections de valeur .....	+	3,1	9,9	10,7	-2,3	3,5	1,5	-8,4	-13,1
Charges portées à l'actif au titre de frais de restructuration .....	+	5,9	5,8	7,1	8,8	3,5	3,1	5,7	4,7
Impôts sur le résultat .....	-	66,3	83,6	77,6	89,0	92,4	90,8	92,6	82,5
Intervention d'associés dans la perte .....	+	3,1	2,5	2,1	1,5	1,4	1,0	1,0	1,0
Bénéfice à distribuer .....	-	136,7	158,2	164,2	194,0	245,3	241,2	281,6	322,3
<i>dont : rémunération du capital</i> .....		(132,2)	(148,9)	(154,0)	(183,9)	(234,3)	(230,5)	(273,3)	(304,9)
<b>EPARGNE BRUTE</b>	<b>=</b>	<b>365,7</b>	<b>403,1</b>	<b>440,4</b>	<b>531,3</b>	<b>588,1</b>	<b>577,0</b>	<b>546,9</b>	<b>510,5</b>
<b>COMPOSITION DE L'EPARGNE BRUTE</b>									
Résultat net après impôts .....		195,1	210,0	217,5	291,2	460,2	335,9	329,8	339,8
Amortissements d'exploitation .....	+	280,0	303,2	330,4	378,5	412,7	455,2	477,1	498,7
Amortissements nets exceptionnels .....	+	8,3	17,9	9,2	21,1	14,1	6,5	7,8	6,6
Provisions et impôts différés nets .....	+	23,0	29,1	30,8	38,6	17,7	24,3	26,6	20,9
Réductions de valeurs nettes .....	+	27,9	36,3	44,7	44,7	54,7	51,8	57,4	45,3
Plus-values nettes réalisées et subsides reçus en capital .....	-	35,0	37,5	30,1	50,4	127,5	56,4	71,2	79,4
Intervention d'associés dans la perte .....	+	3,1	2,5	2,1	1,5	1,4	1,0	1,0	1,0
Bénéfice à distribuer .....	-	136,7	158,2	164,2	194,0	245,3	241,2	281,6	322,3

<sup>1</sup> Les soldes et rubriques totalisantes peuvent s'écarter légèrement de la différence entre les montants des rubriques qui interviennent dans leur calcul parce que les nombres ont été arrondis.

## XII - 1c. — ENSEMBLE DES ENTREPRISES NON FINANCIERES — GLOBALISATION DES FLUX D'INVESTISSEMENTS

(milliards de francs)

	Total des entreprises							
	1985	1986	1987	1988	1989	1990	1991	1992
<b>I. Schémas complets et abrégés</b>								
<i>Nombre de comptes annuels</i> .....	87.903	89.969	100.964	109.464	118.633	130.728	144.243	153.989
<b>A. Immobilisations incorporelles</b>								
Acquisitions, y compris la production immobilisée .....	55,7	60,7	56,7	103,2	94,0	98,8	86,2	80,9
Cessions et retraits (valeur nette comptable) .....	2,7	1,7	3,2	5,0	8,6	3,1	7,9	5,4
<b>B. Immobilisations corporelles</b>								
Acquisitions, y compris la production immobilisée .....	497,2	537,2	557,1	677,7	856,7	946,5	930,2	920,6
Cessions et retraits (valeur nette comptable) .....	76,9	82,9	70,4	89,9	106,9	102,9	124,9	131,7
<b>C. Immobilisations financières</b>								
Acquisitions .....	174,5	220,3	262,7	409,4	646,2	757,7	650,6	640,1
Cessions (valeur nette comptable) .....	52,8	64,9	72,5	96,4	188,2	215,9	226,3	300,2
<b>II. Schémas complets</b>								
<i>Nombre de comptes annuels</i> .....	11.244	10.887	11.232	11.661	12.339	13.420	14.107	14.417
<b>A. Immobilisations incorporelles</b>								
Acquisitions, y compris la production immobilisée .....	49,4	53,5	46,2	90,5	77,3	81,5	69,8	63,1
Cessions et retraits (valeur nette comptable) .....	2,3	1,4	2,7	4,6	7,9	2,4	6,9	4,4
<b>B. Immobilisations corporelles</b>								
Acquisitions, y compris la production immobilisée .....	413,7	428,3	421,9	502,5	650,0	718,5	698,2	671,2
Cessions et retraits (valeur nette comptable) .....	65,8	74,6	60,2	77,1	89,5	85,1	104,7	108,3
<b>C. Immobilisations financières</b>								
Acquisitions .....	168,5	210,3	250,8	383,9	600,0	719,9	618,3	596,2
Cessions (valeur nette comptable) .....	50,4	62,4	69,6	93,1	182,2	202,0	208,6	286,5

## XII - 1d. — ENSEMBLE DES ENTREPRISES NON FINANCIERES — RATIOS CALCULES SUR LA BASE DES GLOBALISATIONS DE COMPTES ANNUELS

(en p.c. de la valeur ajoutée, sauf indication contraire)

	Total des entreprises								
	Opérateur	1985	1986	1987	1988	1989	1990	1991	1992
<b>I. Schémas complets et abrégés</b>									
Nombre de comptes annuels .....		87.903	89.969	100.964	109.464	118.633	130.728	144.243	153.989
1. Marges sur ventes (en p.c.) <sup>1</sup>									
1.1 Résultat brut d'exploitation <sup>2</sup> / Chiffre d'affaires .....		7,0	8,3	8,5	9,2	9,0	8,5	8,3	8,2
1.2 Résultat net d'exploitation / Chiffre d'affaires .....		3,5	4,3	4,1	4,6	4,4	3,7	3,5	3,2
2. Répartition primaire de la valeur ajoutée									
2.1 Frais de personnel .....		64,9	63,3	63,5	61,3	61,1	62,6	63,5	64,1
2.2 Autres charges d'exploitation <sup>3</sup> .....		5,6	4,7	4,1	3,7	3,8	4,2	4,1	4,3
2.3 Excédent brut d'exploitation <sup>2,4</sup> = 100 p.c. - (2.1) - (2.2)		29,5	32,0	32,4	35,0	35,1	33,1	32,3	31,6
3. Productivité et coût du travail (en milliers de BEF) <sup>5</sup>									
3.1 Valeur ajoutée par personne occupée .....		1.510	1.586	1.623	1.738	1.824	1.879	1.941	2.006
3.2 Frais de personnel par personne occupée .....		1.006	1.034	1.061	1.095	1.147	1.212	1.267	1.327
4. Acquisitions d'immobilisations corporelles .....		20,7	21,2	21,4	23,8	28,0	28,9	27,2	25,9
5. Rentabilité nette des capitaux propres (en p.c.) .....		9,7	9,8	9,5	10,9	13,6	8,5	7,4	6,9
6. Capitaux propres / Ensemble des moyens d'action (en p.c.) ....		31,5	33,2	33,7	33,5	33,8	34,7	35,5	35,9
<b>II. Schémas complets</b>									
Nombre de comptes annuels .....		11.244	10.887	11.232	11.661	12.339	13.420	14.107	14.417
1. Principaux flux concourant à la formation de l'épargne brute <sup>6</sup>									
1.1 Valeur ajoutée brute, y compris les subsides d'exploitation		100	100	100	100	100	100	100	100
1.2 Frais de personnel .....	-	65,3	63,2	63,2	60,7	60,4	62,1	63,1	63,8
1.3 Impôts et taxes d'exploitation .....	-	2,7	2,6	2,8	2,7	2,8	2,9	3,2	3,3
1.4 Autres charges d'exploitation .....	-	1,4	1,1	1,0	1,0	1,1	1,6	1,3	1,3
1.5 Excédent brut d'exploitation <sup>2,4</sup> .....	=	30,7	33,0	33,0	35,7	35,7	33,4	32,4	31,6
1.6 Produit des actifs financiers <sup>7</sup> .....	+	6,0	5,8	6,6	7,6	12,3	13,9	15,0	16,8
1.7 Charge des dettes .....	-	9,1	8,7	8,4	8,4	10,1	12,4	13,5	14,7
1.8 Impôts sur le résultat .....	-	3,3	4,0	3,7	3,9	3,8	3,5	3,4	3,0
1.9 Rémunération du capital .....	-	6,6	7,1	7,3	8,0	9,5	8,8	10,1	11,0
1.10 Solde des autres flux <sup>8</sup> .....	+	0,6	0,3	0,7	0,1	-0,7	-0,4	-0,1	-1,3
1.11 Epargne brute <sup>4</sup> .....	=	18,3	19,3	20,9	23,1	23,9	22,1	20,2	18,4
2. Acquisitions d'immobilisations corporelles .....		20,7	20,6	20,0	21,9	26,5	27,5	25,8	24,1
3. Acquisitions d'immobilisations financières .....		8,4	10,1	11,9	16,7	24,4	27,6	22,9	21,9
4. Rentabilité nette des capitaux propres (en p.c.) .....		9,8	9,7	9,3	10,9	14,3	8,9	7,8	7,4
5. Capitaux propres / Ensemble des moyens d'action (en p.c.) ....		31,3	33,1	33,6	33,4	33,9	35,0	35,9	36,5

<sup>1</sup> Ces ratios sont calculés sur la base des données globalisées relatives à l'ensemble des sociétés du regroupement considéré qui ont mentionné leur chiffre d'affaires.

<sup>2</sup> Le résultat brut d'exploitation et l'excédent brut d'exploitation se confondent à une rubrique près : les charges d'exploitation portées à l'actif au titre de frais de restructuration ; ces charges interviennent en déduction des charges d'exploitation dans le calcul du résultat brut d'exploitation et influencent donc favorablement celui-ci ; elles n'affectent par contre pas l'excédent brut d'exploitation.

<sup>3</sup> Les « Autres charges d'exploitation » comprennent, d'une part, les impôts et taxes relatifs à l'exploitation et, d'autre part, les autres charges d'exploitation au sens strict.

<sup>4</sup> Ce ratio peut différer légèrement de la valeur obtenue comme résultat du calcul arithmétique appliqué à ses composantes, parce que les nombres ont été arrondis.

<sup>5</sup> Ces ratios sont calculés sur la base des données globalisées relatives à l'ensemble des sociétés du regroupement considéré qui ont mentionné l'effectif de leur personnel.

<sup>6</sup> Cf. tableau XII-1b.2.

<sup>7</sup> Produit des immobilisations financières + produit des actifs financiers circulants.

<sup>8</sup> Subsides en intérêts + solde des autres produits et charges financiers + solde des produits et charges exceptionnels autres que corrections de valeur + charges portées à l'actif au titre de frais de restructuration + intervention d'associés dans la perte - bénéfice à distribuer aux administrateurs, gérants et autres allocataires.



## XII - 2a. — INDUSTRIE MANUFACTURIERE — GLOBALISATION DES BILANS APRES REPARTITION

Schémas complets et abrégés

(milliards de francs)<sup>1</sup>

	Total des entreprises							
	1985	1986	1987	1988	1989	1990	1991	1992
Nombre de comptes annuels .....	14.039	14.038	15.065	15.771	16.531	17.346	18.298	18.852
<b>ACTIF</b>								
<b>A. Actifs immobilisés</b>								
I. Frais d'établissement .....	10,1	6,9	9,1	5,0	4,6	4,5	7,9	11,5
II. Immobilisations incorporelles .....	27,6	38,1	44,7	64,5	82,8	89,3	89,0	103,8
III. Immobilisations corporelles								
a. Terrains et constructions .....	187,9	196,5	202,7	215,8	235,4	262,3	285,1	309,3
b. Installations, machines et outillage .....	281,9	299,2	310,6	335,4	382,2	422,1	483,5	533,5
c. Mobilier et matériel roulant .....	24,9	29,9	33,0	39,7	41,6	47,8	45,6	44,8
d. Location-financement et droits similaires .....	11,7	20,0	25,4	30,9	35,1	37,8	38,2	42,9
e. Autres immobilisations corporelles .....	14,1	14,9	14,3	15,0	15,1	19,3	18,5	17,4
f. Immobilisations en cours et acomptes versés .....	39,6	39,4	40,6	48,2	68,6	125,5	127,8	96,9
Total des immobilisations corporelles	560,1	599,8	626,8	685,1	778,0	914,8	998,7	1044,9
IV. Immobilisations financières .....	251,1	301,3	347,5	440,6	601,1	756,0	854,8	955,3
<b>Total des actifs immobilisés</b>	<b>848,9</b>	<b>946,1</b>	<b>1.028,0</b>	<b>1.195,2</b>	<b>1.466,5</b>	<b>1.764,6</b>	<b>1.950,4</b>	<b>2.115,4</b>
<b>B. Actifs circulants</b>								
V. Créances à plus d'un an								
a. Créances commerciales .....	14,0	17,5	9,1	10,4	8,2	10,0	8,9	7,3
b. Autres créances .....	17,9	24,7	28,6	27,2	26,1	26,7	28,1	29,6
Total des créances à plus d'un an	31,9	42,2	37,8	37,6	34,3	36,7	37,0	37,0
VI. Stocks & commandes en cours d'exécution								
a. Stocks .....	515,1	479,9	467,7	515,5	555,3	555,8	561,7	554,1
b. Commandes en cours d'exécution .....	61,0	62,9	57,4	56,9	62,9	67,9	78,6	69,9
Total des stocks et commandes en cours d'exécution	576,1	542,8	525,1	572,4	618,2	623,8	640,3	624,0
VII. Créances à un an au plus								
a. Créances commerciales .....	687,3	673,1	644,8	723,6	797,9	793,1	800,7	771,9
b. Autres créances .....	115,4	148,2	121,6	154,7	224,9	217,9	226,1	207,5
Total des créances à un an au plus	802,7	821,3	766,3	878,3	1.022,8	1.011,1	1.026,8	979,4
VIII. Placements de trésorerie .....	103,9	134,4	166,4	167,6	201,9	220,6	180,4	181,4
IX. Valeurs disponibles .....	59,3	66,3	68,2	80,1	92,9	90,9	96,7	100,9
X. Comptes de régularisation .....	17,0	17,0	16,8	18,4	20,1	23,0	24,9	25,5
<b>Total des actifs circulants</b>	<b>1.591,0</b>	<b>1.624,0</b>	<b>1.580,6</b>	<b>1.754,4</b>	<b>1.990,2</b>	<b>2.006,0</b>	<b>2.006,1</b>	<b>1.948,2</b>
<b>TOTAL DU BILAN</b>	<b>2.439,9</b>	<b>2.570,1</b>	<b>2.608,6</b>	<b>2.949,6</b>	<b>3.456,7</b>	<b>3.770,6</b>	<b>3.956,5</b>	<b>4.063,6</b>

<b>PASSIF</b>								
<b>A. Capitaux propres</b>								
I. Capital .....	487,4	527,3	504,3	546,1	600,8	677,4	709,4	730,0
II. Primes d'émission .....	31,1	35,6	40,9	44,5	50,9	53,0	59,1	61,6
III. Plus-values de réévaluation .....	29,7	31,1	27,0	23,1	21,2	21,2	23,1	30,9
IV. Réserves								
a. Réserve légale .....	20,8	22,6	23,4	27,6	29,9	31,9	33,2	34,0
b. Réserves indisponibles .....	15,9	15,2	15,4	14,6	15,8	16,3	14,5	14,4
c. Réserves immunisées .....	67,6	71,0	76,1	77,2	128,3	141,1	143,2	140,8
d. Réserves disponibles .....	178,4	201,1	219,5	237,3	296,7	320,1	342,7	350,1
Total des réserves	282,7	309,9	334,4	356,7	470,7	509,4	533,6	539,3
V. Bénéfice reporté .....	74,7	90,7	112,1	139,4	179,0	199,2	207,7	211,3
Perte reportée .....	-69,9	-76,5	-76,9	-83,2	-81,3	-98,1	-140,4	-168,8
VI. Subsidés en capital .....	20,5	20,3	19,1	18,7	20,4	23,2	21,1	19,8
<b>Total des capitaux propres</b>	<b>856,3</b>	<b>938,3</b>	<b>960,9</b>	<b>1.045,2</b>	<b>1.261,7</b>	<b>1.385,3</b>	<b>1.413,6</b>	<b>1.424,1</b>
<b>B. VII. Provisions et impôts différés</b>								
a. Provisions pour risques et charges .....	92,6	106,3	113,1	133,7	129,7	142,6	149,1	148,2
b. Impôts différés .....							3,7	5,9
<b>Total provisions et impôts différés</b>	<b>92,6</b>	<b>106,3</b>	<b>113,1</b>	<b>133,7</b>	<b>129,7</b>	<b>142,6</b>	<b>152,8</b>	<b>154,1</b>
<b>C. Dettes</b>								
VIII. Dettes à plus d'un an								
a. Dettes financières .....	279,5	324,0	366,9	420,6	513,3	632,5	684,2	751,2
dont : établissements de crédit <sup>3</sup> .....	(173,6)	(198,9)	(213,4)	(229,1)	(263,4)	(313,5)	(310,7)	(330,8)
b. Dettes commerciales .....	6,5	4,6	4,0	2,9	3,3	4,0	3,6	2,5
c. Acomptes reçus sur commandes .....	8,3	8,9	5,4	5,7	8,8	12,2	9,6	4,1
d. Autres dettes .....	34,2	36,2	47,8	67,0	64,1	69,9	80,8	68,9
Total des dettes à plus d'un an	328,4	373,7	424,1	496,2	589,5	718,5	778,2	826,7
IX. Dettes à un an au plus								
a. Dettes à plus d'un an échéant dans l'année .....	57,0	58,1	70,4	103,4	115,0	131,8	162,7	160,7
b. Dettes financières .....	233,3	216,0	187,1	197,4	279,2	286,0	315,4	371,9
dont : établissements de crédit <sup>3</sup> .....	(185,7)	(176,0)	(143,6)	(160,9)	(215,7)	(207,3)	(186,9)	(203,8)
c. Dettes commerciales .....	508,6	485,5	480,3	571,4	629,8	634,8	644,7	627,6
d. Acomptes reçus sur commandes .....	51,1	51,8	47,3	49,9	54,1	64,3	78,6	68,7
e. Dettes fiscales, salariales et sociales .....	172,3	180,1	180,6	190,1	204,3	208,7	211,6	212,4
f. Autres dettes .....	96,5	120,1	106,6	121,1	146,5	146,2	151,6	169,0
Total des dettes à un an au plus	1.118,9	1.111,6	1.072,3	1.233,4	1.428,9	1.471,8	1.564,5	1.610,2
X. Comptes de régularisation .....	43,7	40,2	38,1	41,1	46,9	52,3	47,3	48,5
<b>Total des dettes</b>	<b>1.491,1</b>	<b>1.525,6</b>	<b>1.534,5</b>	<b>1.770,6</b>	<b>2.065,3</b>	<b>2.242,6</b>	<b>2.390,0</b>	<b>2.485,4</b>

<sup>1</sup> Une rubrique totalisante peut différer légèrement de la somme des rubriques qui la composent parce que les montants ont été arrondis.

<sup>2</sup> Etablissements de crédit, dettes de location-financement et assimilées.

## XII - 2b. 1. — INDUSTRIE MANUFACTURIERE — GLOBALISATION DES FLUX DE RESULTATS

Schémas complets et abrégés

(milliards de francs)<sup>1</sup>

	Total des entreprises								
	Opérateur	1985	1986	1987	1988	1989	1990	1991	1992
Nombre de comptes annuels .....		14.039	14.038	15.065	15.771	16.531	17.346	18.298	18.852
<b>FLUX DE RESULTATS</b>									
Valeur ajoutée brute, y compris les subsides d'exploitation .....		1.081,4	1.157,3	1.161,1	1.256,2	1.322,8	1.381,1	1.366,1	1.376,4
Frais de personnel .....	-	735,4	754,8	753,3	781,8	819,6	888,5	912,7	929,6
Amortissements et réductions de valeur sur frais d'établissement, sur immobilisations incorporelles et corporelles .....	-	150,3	168,6	187,0	215,7	234,3	254,5	260,8	270,6
Réductions de valeur nettes sur stocks, sur commandes en cours d'exécution et sur créances commerciales .....	-	7,5	10,3	7,1	7,8	6,5	6,6	8,6	8,9
Provisions nettes pour risques et charges .....	-	5,7	6,6	12,0	11,2	4,5	2,5	-2,1	-3,8
Autres charges d'exploitation <sup>3</sup> .....	-	34,7	33,1	30,9	29,2	29,0	36,5	38,0	38,6
Charges d'exploitation portées à l'actif au titre de frais de restructuration .....	+	1,1	1,2	2,0	3,2	0,9	1,3	1,3	1,6
<b>Résultat d'exploitation</b>	=	<b>148,9</b>	<b>185,1</b>	<b>172,8</b>	<b>213,7</b>	<b>229,8</b>	<b>193,8</b>	<b>149,5</b>	<b>134,1</b>
Produits financiers .....	+	78,0	82,0	76,2	86,0	139,0	145,2	142,8	134,2
Charges financières .....	-	107,3	111,4	95,1	97,4	136,8	158,7	170,8	188,4
<b>Résultat courant avant impôts</b>	=	<b>119,6</b>	<b>155,7</b>	<b>153,9</b>	<b>202,3</b>	<b>232,0</b>	<b>180,4</b>	<b>121,5</b>	<b>79,8</b>
Produits exceptionnels .....	+	29,9	36,2	34,2	38,8	113,2	45,9	57,0	58,5
Charges exceptionnelles .....	-	30,4	48,4	46,3	65,9	50,9	52,3	67,9	54,3
<b>Résultat de l'exercice avant impôts</b>	=	<b>119,1</b>	<b>143,5</b>	<b>141,8</b>	<b>175,2</b>	<b>294,3</b>	<b>174,1</b>	<b>110,6</b>	<b>84,0</b>
Transfert net (+) ou prélèvement net (-) aux impôts différés .....	-							0,4	-0,3
Impôts sur le résultat .....	-	41,9	56,6	53,7	60,0	58,7	50,2	43,9	40,6
<b>Résultat de l'exercice</b>	=	<b>77,2</b>	<b>86,9</b>	<b>88,1</b>	<b>115,2</b>	<b>235,6</b>	<b>123,8</b>	<b>66,4</b>	<b>43,7</b>
Transfert net aux réserves immunisées .....	-	8,8	5,2	9,3	12,1	55,4	8,7	5,1	-1,0
Bénéfice reporté de l'exercice précédent .....	+	65,8	74,7	88,2	104,7	134,6	171,0	198,6	202,2
Perte reportée de l'exercice précédent .....	-	77,2	64,7	70,9	73,9	68,3	76,1	98,9	132,5
<b>RESULTAT A AFFECTER</b>	=	<b>57,0</b>	<b>91,7</b>	<b>96,1</b>	<b>133,9</b>	<b>246,5</b>	<b>210,1</b>	<b>160,9</b>	<b>114,5</b>
<b>AFFECTATIONS ET PRELEVEMENTS</b>									
Prélèvements nets sur (+) ou affectations nettes (-) aux capitaux propres .....	+	-8,9	-36,4	-38,9	-66,5	-167,7	-134,2	-86,2	-34,0
Intervention d'associés dans la perte .....	+	1,7	0,9	0,6	0,2	0,2	0,4	0,3	0,2
Bénéfice à distribuer .....	-	49,8	56,2	57,8	67,6	79,0	76,3	75,0	80,8
dont : rémunération du capital .....		(47,3)	(50,7)	(51,5)	(61,9)	(73,2)	(71,3)	(71,9)	(77,6)

<sup>1</sup> Les soldes qui apparaissent dans ce tableau peuvent s'écarter légèrement de la différence entre les montants des rubriques qui interviennent dans leur calcul parce que les nombres ont été arrondis.

<sup>2</sup> Les « Autres charges d'exploitation » comprennent, d'une part, les impôts et taxes relatifs à l'exploitation et, d'autre part, les autres charges d'exploitation au sens strict.

## XII - 2b. 2. — INDUSTRIE MANUFACTURIERE — GLOBALISATION DES FLUX DE RESULTATS

Schémas complets

(milliards de francs)<sup>1</sup>

	Total des entreprises								
	Opérateur	1985	1986	1987	1988	1989	1990	1991	1992
Nombre de comptes annuels .....		3.261	3.193	3.233	3.298	3.417	3.631	3.706	3.719
<b>FLUX DE RESULTATS CONCOURANT A LA FORMATION DE L'EPARGNE BRUTE</b>									
Valeur ajoutée brute avant subsides d'exploitation .....		972,0	1.031,7	1.030,4	1.118,4	1.178,8	1.231,9	1.207,5	1.212,5
Subsides d'exploitation .....	+	7,7	10,7	10,2	8,7	6,8	4,7	8,4	8,6
<b>Valeur ajoutée brute, y compris les subsides d'exploitation</b>	<b>=</b>	<b>979,7</b>	<b>1.042,5</b>	<b>1.040,6</b>	<b>1.127,1</b>	<b>1.185,6</b>	<b>1.236,6</b>	<b>1.215,9</b>	<b>1.221,1</b>
Frais de personnel .....	-	663,9	674,8	669,1	692,7	724,5	787,2	806,2	819,3
Impôts et taxes relatifs à l'exploitation .....	-	14,2	15,9	16,8	16,4	17,6	21,9	23,1	24,3
Autres charges d'exploitation .....	-	11,2	10,5	9,4	9,3	8,6	11,6	12,2	11,5
<b>Excédent brut d'exploitation</b>	<b>=</b>	<b>290,4</b>	<b>341,2</b>	<b>345,4</b>	<b>408,7</b>	<b>434,9</b>	<b>415,9</b>	<b>374,4</b>	<b>366,0</b>
Produit des immobilisations financières .....	+	15,1	16,5	20,2	25,3	52,6	53,3	56,4	57,2
Produit des actifs financiers circulants .....	+	18,7	19,9	18,8	21,3	44,4	47,3	42,3	36,1
Subsides en intérêts .....	+	2,7	2,5	2,4	2,4	2,2	2,3	2,2	2,2
Charge des dettes .....	-	60,3	57,2	52,5	54,3	70,2	93,0	108,7	124,8
Solde des autres produits et charges financiers .....	+	-9,3	-14,6	-11,0	-8,8	-24,7	-24,5	-19,4	-20,3
Solde des produits et charges exceptionnels autres que corrections de valeur .....	+	0,5	5,2	-2,2	-4,8	1,3	0,3	-4,4	-2,1
Charges portées à l'actif au titre de frais de restructuration .....	+	4,0	4,2	4,9	7,4	1,5	1,9	4,3	3,2
Impôts sur le résultat .....	-	39,2	52,9	49,6	55,8	53,6	44,9	38,7	35,3
Intervention d'associés dans la perte .....	+	1,4	0,8	0,6	0,2	0,1	0,3	0,3	0,1
Bénéfice à distribuer .....	-	47,3	53,3	54,4	64,0	75,0	73,1	71,9	77,6
dont : rémunération du capital .....		(46,3)	(49,3)	(49,7)	(60,0)	(70,8)	(69,5)	(70,1)	(75,8)
<b>EPARGNE BRUTE</b>	<b>=</b>	<b>176,7</b>	<b>212,2</b>	<b>222,6</b>	<b>277,6</b>	<b>313,5</b>	<b>285,8</b>	<b>236,8</b>	<b>204,8</b>
<b>COMPOSITION DE L'EPARGNE BRUTE</b>									
Résultat net après impôts .....		71,4	78,7	79,2	104,3	225,5	117,0	61,1	39,3
Amortissements d'exploitation .....	+	140,2	155,8	171,6	197,4	213,2	231,2	235,8	244,2
Amortissements nets exceptionnels .....	+	4,0	10,1	3,7	15,8	6,0	3,8	3,9	3,0
Provisions et impôts différés nets .....	+	11,3	20,0	19,2	26,3	8,9	7,3	9,3	0,8
Réductions de valeurs nettes .....	+	12,9	17,3	21,9	19,5	24,9	20,3	30,7	18,9
Plus-values nettes réalisées et subsides reçus en capital .....	-	17,2	17,1	19,2	21,8	90,0	21,1	32,5	23,9
Intervention d'associés dans la perte .....	+	1,4	0,8	0,6	0,2	0,1	0,3	0,3	0,1
Bénéfice à distribuer .....	-	47,3	53,3	54,4	64,0	75,0	73,1	71,9	77,6

<sup>1</sup> Les soldes et rubriques totalisantes peuvent s'écarter légèrement de la différence entre les montants des rubriques qui interviennent dans leur calcul parce que les nombres ont été arrondis.

## XII - 2c. — INDUSTRIE MANUFACTURIERE — GLOBALISATION DES FLUX D'INVESTISSEMENTS

(milliards de francs)

	Total des entreprises							
	1985	1986	1987	1988	1989	1990	1991	1992
<b>I. Schémas complets et abrégés</b>								
<i>Nombre de comptes annuels</i> .....	14.039	14.038	15.065	15.771	16.531	17.346	18.298	18.852
A. Immobilisations incorporelles								
Acquisitions, y compris la production immobilisée .....	24,1	35,5	39,0	62,9	52,5	48,6	47,0	43,1
Cessions et retraits (valeur nette comptable) .....	2,1	1,0	1,2	2,9	5,4	0,8	4,5	1,4
B. Immobilisations corporelles								
Acquisitions, y compris la production immobilisée .....	183,7	221,0	217,9	263,1	323,4	373,4	338,4	304,0
Cessions et retraits (valeur nette comptable) .....	16,9	27,8	16,4	24,5	35,6	23,3	20,6	18,9
C. Immobilisations financières								
Acquisitions .....	77,3	92,9	121,9	158,2	275,0	263,4	222,3	196,8
Cessions (valeur nette comptable) .....	24,2	34,0	34,1	38,8	75,8	82,2	97,6	92,7
<b>II. Schémas complets</b>								
<i>Nombre de comptes annuels</i> .....	3.261	3.193	3.233	3.298	3.417	3.631	3.706	3.719
A. Immobilisations incorporelles								
Acquisitions, y compris la production immobilisée .....	23,3	34,4	37,7	61,4	49,8	46,7	45,0	41,3
Cessions et retraits (valeur nette comptable) .....	2,0	1,0	1,2	2,8	5,3	0,7	4,4	1,3
B. Immobilisations corporelles								
Acquisitions, y compris la production immobilisée .....	167,8	198,8	191,9	229,4	286,1	334,9	299,9	266,5
Cessions et retraits (valeur nette comptable) .....	15,0	26,5	15,0	22,9	33,5	21,4	18,4	16,7
C. Immobilisations financières								
Acquisitions .....	76,6	91,7	120,5	154,4	269,3	259,9	219,7	194,2
Cessions (valeur nette comptable) .....	24,0	33,7	33,7	38,3	74,8	80,3	96,7	90,0

## XII - 2d. — INDUSTRIE MANUFACTURIERE — RATIOS CALCULES SUR LA BASE DES GLOBALISATIONS DE COMPTES ANNUELS

(en p.c. de la valeur ajoutée, sauf indication contraire)

	Total des entreprises								
	Opérateur	1985	1986	1987	1988	1989	1990	1991	1992
<b>I. Schémas complets et abrégés</b>									
Nombre de comptes annuels .....		14.039	14.038	15.065	15.771	16.531	17.346	18.298	18.852
1. Marges sur ventes (en p.c.) <sup>1</sup>									
1.1 Résultat brut d'exploitation <sup>2</sup> / Chiffre d'affaires .....		8,3	9,9	10,2	11,0	10,7	9,9	9,2	9,0
1.2 Résultat net d'exploitation / Chiffre d'affaires .....		4,0	4,9	4,7	5,3	5,2	4,2	3,3	2,9
2. Répartition primaire de la valeur ajoutée									
2.1 Frais de personnel .....		68,0	65,2	64,9	62,2	62,0	64,3	66,8	67,5
2.2 Autres charges d'exploitation <sup>3</sup> .....		3,2	2,9	2,6	2,4	2,2	2,6	2,8	2,8
2.3 Excédent brut d'exploitation <sup>2,4</sup> = 100 p.c. - (2.1) - (2.2)		28,8	31,9	32,5	35,4	35,8	33,0	30,4	29,7
3. Productivité et coût du travail (en milliers de BEF) <sup>5</sup>									
3.1 Valeur ajoutée par personne occupée .....		1.532	1.655	1.718	1.847	1.961	2.000	2.040	2.122
3.2 Frais de personnel par personne occupée .....		1.044	1.082	1.118	1.154	1.215	1.293	1.368	1.440
4. Acquisitions d'immobilisations corporelles .....		17,0	19,1	18,8	20,9	24,5	27,0	24,8	22,1
5. Rentabilité nette des capitaux propres (en p.c.) .....		9,0	9,3	9,2	11,0	18,7	8,9	4,7	3,1
6. Capitaux propres / Ensemble des moyens d'action (en p.c.) .....		35,1	36,5	36,8	35,5	36,5	36,7	35,7	35,0
<b>II. Schémas complets</b>									
Nombre de comptes annuels .....		3.261	3.193	3.233	3.298	3.417	3.631	3.706	3.719
1. Principaux flux concourant à la formation de l'épargne brute <sup>6</sup>									
1.1 Valeur ajoutée brute, y compris les subsides d'exploitation		100	100	100	100	100	100	100	100
1.2 Frais de personnel .....	-	67,8	64,7	64,3	61,5	61,1	63,7	66,3	67,1
1.3 Impôts et taxes d'exploitation .....	-	1,5	1,5	1,6	1,5	1,5	1,8	1,9	2,0
1.4 Autres charges d'exploitation .....	-	1,1	1,0	0,9	0,8	0,7	0,9	1,0	0,9
1.5 Excédent brut d'exploitation <sup>2,4</sup> .....	=	29,6	32,7	33,2	36,3	36,7	33,6	30,8	30,0
1.6 Produit des actifs financiers <sup>7</sup> .....	+	3,5	3,5	3,7	4,1	8,2	8,1	8,1	7,6
1.7 Charge des dettes .....	-	6,2	5,5	5,0	4,8	5,9	7,5	8,9	10,2
1.8 Impôts sur le résultat .....	-	4,0	5,1	4,8	4,9	4,5	3,6	3,2	2,9
1.9 Rémunération du capital .....	-	4,7	4,7	4,8	5,3	6,0	5,6	5,8	6,2
1.10 Solde des autres flux <sup>8</sup> .....	+	-0,2	-0,5	-0,9	-0,8	-2,0	-1,9	-1,5	-1,5
1.11 Epargne brute <sup>4</sup> .....	=	18,0	20,4	21,4	24,6	26,5	23,1	19,5	16,8
2. Acquisitions d'immobilisations corporelles .....		17,1	19,1	18,4	20,4	24,1	27,1	24,7	21,8
3. Acquisitions d'immobilisations financières .....		7,8	8,8	11,6	13,7	22,7	21,0	18,1	15,9
4. Rentabilité nette des capitaux propres (en p.c.) .....		8,9	9,0	8,9	10,8	19,3	9,1	4,7	3,0
5. Capitaux propres / Ensemble des moyens d'action (en p.c.) .....		35,1	36,6	37,0	35,5	36,7	36,9	35,8	35,1

<sup>1</sup> Ces ratios sont calculés sur la base des données globalisées relatives à l'ensemble des sociétés du regroupement considéré qui ont mentionné leur chiffre d'affaires.

<sup>2</sup> Le résultat brut d'exploitation et l'excédent brut d'exploitation se confondent à une rubrique près : les charges d'exploitation portées à l'actif au titre de frais de restructuration ; ces charges interviennent en déduction des charges d'exploitation dans le calcul du résultat brut d'exploitation et influencent donc favorablement celui-ci ; elles n'affectent par contre pas l'excédent brut d'exploitation.

<sup>3</sup> Les « Autres charges d'exploitation » comprennent, d'une part, les impôts et taxes relatifs à l'exploitation et, d'autre part, les autres charges d'exploitation au sens strict.

<sup>4</sup> Ce ratio peut différer légèrement de la valeur obtenue comme résultat du calcul arithmétique appliqué à ses composantes, parce que les nombres ont été arrondis.

<sup>5</sup> Ces ratios sont calculés sur la base des données globalisées relatives à l'ensemble des sociétés du regroupement considéré qui ont mentionné l'effectif de leur personnel.

<sup>6</sup> Cf. tableau XII-1b.2.

<sup>7</sup> Produit des immobilisations financières + produit des actifs financiers circulants.

<sup>8</sup> Subsides en intérêts + solde des autres produits et charges financiers + solde des produits et charges exceptionnels autres que corrections de valeur + charges portées à l'actif au titre de frais de restructuration + intervention d'associés dans la perte - bénéfice à distribuer aux administrateurs, gérants et autres allocataires.

## XII - 3a. — COMMERCE — GLOBALISATION DES BILANS APRES REPARTITION

Schémas complets et abrégés

(milliards de francs)<sup>1</sup>

	Total des entreprises							
	1985	1986	1987	1988	1989	1990	1991	1992
Nombre de comptes annuels .....	39.634	39.956	45.067	48.042	51.113	55.270	59.961	62.995
<b>ACTIF</b>								
<b>A. Actifs immobilisés</b>								
I. Frais d'établissement .....	3,0	2,9	2,8	2,1	1,8	2,3	2,7	2,5
II. Immobilisations incorporelles .....	13,3	14,7	16,4	19,6	22,5	24,3	25,9	28,7
III. Immobilisations corporelles								
a. Terrains et constructions .....	101,7	109,3	126,3	143,1	173,7	200,1	224,6	250,1
b. Installations, machines et outillage .....	54,1	57,2	64,3	74,2	90,7	92,6	99,3	102,7
c. Mobilier et matériel roulant .....	26,7	30,7	35,3	39,8	45,2	49,3	52,8	55,1
d. Location-financement et droits similaires .....	14,3	14,7	16,4	18,1	20,8	24,3	26,1	28,6
e. Autres immobilisations corporelles .....	18,0	19,6	21,5	22,9	26,7	33,1	37,1	38,1
f. Immobilisations en cours et acomptes versés .....	4,5	4,1	6,3	11,5	10,1	10,2	9,2	10,0
Total des immobilisations corporelles	219,3	235,6	270,3	309,7	367,2	409,6	449,1	484,6
IV. Immobilisations financières .....	135,4	172,5	174,4	211,7	275,9	355,1	416,4	453,1
<b>Total des actifs immobilisés</b>	<b>371,1</b>	<b>425,6</b>	<b>463,8</b>	<b>543,0</b>	<b>667,4</b>	<b>791,4</b>	<b>894,1</b>	<b>968,9</b>
<b>B. Actifs circulants</b>								
V. Créances à plus d'un an								
a. Créances commerciales .....	19,3	25,3	27,3	30,0	32,1	23,3	26,1	28,9
b. Autres créances .....	7,3	8,7	9,7	9,2	15,5	10,9	9,8	10,3
Total des créances à plus d'un an	26,6	34,0	37,0	39,2	47,6	34,2	35,9	39,2
VI. Stocks & commandes en cours d'exécution								
a. Stocks .....	390,7	402,6	423,1	470,6	513,1	546,2	577,6	587,9
b. Commandes en cours d'exécution .....	4,7	3,9	3,0	5,7	5,8	5,7	6,8	6,4
Total des stocks et commandes en cours d'exécution	395,3	406,5	426,2	476,3	518,9	551,9	584,4	594,3
VII. Créances à un an au plus								
a. Créances commerciales .....	543,9	502,7	525,4	594,7	656,8	675,2	700,0	693,0
b. Autres créances .....	78,5	76,2	81,5	90,9	115,0	115,9	137,9	159,8
Total des créances à un an au plus	622,4	578,9	606,9	685,6	771,7	791,0	837,9	852,8
VIII. Placements de trésorerie .....	72,4	67,9	86,5	101,5	120,1	122,9	115,4	130,8
IX. Valeurs disponibles .....	88,3	91,2	95,3	102,9	116,7	124,5	132,6	127,9
X. Comptes de régularisation .....	16,1	15,7	17,4	21,1	24,0	26,4	30,5	26,8
<b>Total des actifs circulants</b>	<b>1.221,2</b>	<b>1.194,3</b>	<b>1.269,3</b>	<b>1.426,7</b>	<b>1.599,1</b>	<b>1.651,0</b>	<b>1.736,7</b>	<b>1.771,8</b>
<b>TOTAL DU BILAN</b>	<b>1.592,2</b>	<b>1.619,9</b>	<b>1.733,2</b>	<b>1.969,7</b>	<b>2.266,5</b>	<b>2.442,4</b>	<b>2.630,8</b>	<b>2.740,7</b>

<b>PASSIF</b>								
<b>A. Capitaux propres</b>								
I. Capital .....	222,0	251,1	259,9	279,1	312,8	348,6	380,7	407,0
II. Primes d'émission .....	3,6	6,5	8,7	10,1	23,5	26,5	34,9	36,5
III. Plus-values de réévaluation .....	7,0	6,7	6,6	6,1	6,5	6,5	7,4	8,0
IV. Réserves								
a. Réserve légale .....	12,2	13,7	14,6	16,1	18,0	19,2	21,1	22,3
b. Réserves indisponibles .....	7,9	8,3	7,9	8,3	8,9	8,9	8,9	23,6
c. Réserves immunisées .....	25,4	24,5	29,2	35,5	44,3	47,5	43,6	40,1
d. Réserves disponibles .....	105,6	116,3	126,9	138,8	155,0	163,8	175,3	187,5
Total des réserves	151,1	162,8	178,7	198,6	226,1	239,4	248,9	273,6
V. Bénéfice reporté .....	65,4	77,5	76,2	88,2	97,3	111,4	129,3	146,4
Perte reportée .....	-55,1	-56,2	-59,1	-54,7	-61,7	-73,3	-92,2	-113,4
VI. Subsidés en capital .....	1,8	1,9	2,3	2,3	2,4	2,3	2,2	2,4
<b>Total des capitaux propres</b>	<b>395,7</b>	<b>450,3</b>	<b>473,2</b>	<b>529,7</b>	<b>607,0</b>	<b>661,3</b>	<b>711,1</b>	<b>760,4</b>
<b>B. VII. Provisions et impôts différés</b>								
a. Provisions pour risques et charges .....	22,8	22,7	25,0	26,9	31,8	30,9	35,1	37,4
b. Impôts différés .....								
<b>Total provisions et impôts différés</b>	<b>22,8</b>	<b>22,7</b>	<b>25,0</b>	<b>26,9</b>	<b>31,8</b>	<b>30,9</b>	<b>35,1</b>	<b>37,4</b>
<b>C. Dettes</b>								
VIII. Dettes à plus d'un an								
a. Dettes financières .....	115,3	138,2	166,4	190,4	249,4	295,3	324,4	357,1
dont : établissements de crédit <sup>3</sup> .....	(76,8)	(95,4)	(117,2)	(134,7)	(163,6)	(194,7)	(206,9)	(218,2)
b. Dettes commerciales .....	4,6	3,8	3,5	3,2	3,0	4,6	5,2	3,8
c. Acomptes reçus sur commandes .....	1,0	1,2	0,8	0,2	0,5	0,5	0,5	0,2
d. Autres dettes .....	27,7	25,2	23,3	25,6	32,4	32,6	38,9	34,1
Total des dettes à plus d'un an	148,5	168,4	194,0	219,4	285,2	332,9	369,1	395,1
IX. Dettes à un an au plus								
a. Dettes à plus d'un an échéant dans l'année .....	19,1	20,3	26,7	35,1	43,8	45,4	53,8	61,0
b. Dettes financières .....	234,0	199,7	220,1	263,5	310,8	341,3	354,6	389,8
dont : établissements de crédit <sup>3</sup> .....	(207,2)	(183,8)	(200,4)	(224,6)	(272,2)	(282,7)	(291,2)	(310,6)
c. Dettes commerciales .....	563,5	541,0	567,1	641,3	690,2	718,1	745,0	739,8
d. Acomptes reçus sur commandes .....	13,2	13,1	12,3	16,9	16,4	19,0	20,1	19,0
e. Dettes fiscales, salariales et sociales .....	73,4	77,3	82,9	89,2	99,9	106,7	117,8	119,7
f. Autres dettes .....	99,9	103,5	108,5	121,1	149,4	149,0	183,3	182,5
Total des dettes à un an au plus	1.003,1	954,8	1.017,7	1.167,2	1.310,4	1.379,5	1.474,6	1.511,9
X. Comptes de régularisation .....	22,1	23,7	23,3	26,4	32,1	37,7	40,9	35,9
<b>Total des dettes</b>	<b>1.173,7</b>	<b>1.146,9</b>	<b>1.235,0</b>	<b>1.413,0</b>	<b>1.627,8</b>	<b>1.750,1</b>	<b>1.884,6</b>	<b>1.943,0</b>

<sup>1</sup> Une rubrique totalisante peut différer légèrement de la somme des rubriques qui la composent parce que les montants ont été arrondis.

<sup>2</sup> Etablissements de crédit, dettes de location-financement et assimilées.



## XII - 3b. 1. — COMMERCE — GLOBALISATION DES FLUX DE RESULTATS

Schémas complets et abrégés

(milliards de francs)<sup>1</sup>

	Total des entreprises								
	Opérateur	1985	1986	1987	1988	1989	1990	1991	1992
Nombre de comptes annuels .....		39.634	39.956	45.067	48.042	51.113	55.270	59.961	62.995
<b>FLUX DE RESULTATS</b>									
Valeur ajoutée brute, y compris les subsides d'exploitation .....		496,6	525,4	549,6	609,2	663,7	706,3	755,3	776,6
Frais de personnel .....	-	313,0	323,5	343,3	364,3	400,7	431,3	467,2	492,9
Amortissements et réductions de valeur sur frais d'établissement, sur immobilisations incorporelles et corporelles .....	-	46,4	51,7	59,3	71,1	82,2	90,6	101,8	105,0
Réductions de valeur nettes sur stocks, sur commandes en cours d'exécution et sur créances commerciales .....	-	5,9	6,2	5,2	6,2	6,6	7,0	7,7	7,8
Provisions nettes pour risques et charges .....	-	3,0	2,5	2,6	2,2	1,4	1,6	1,3	0,1
Autres charges d'exploitation <sup>3</sup> .....	-	61,1	53,8	51,0	50,6	55,9	59,2	59,4	65,0
Charges d'exploitation portées à l'actif au titre de frais de restructuration .....	+	1,1	1,1	0,9	0,5	0,6	0,6	0,9	0,7
<b>Résultat d'exploitation</b>	=	<b>68,3</b>	<b>88,8</b>	<b>89,1</b>	<b>115,3</b>	<b>117,5</b>	<b>117,1</b>	<b>118,8</b>	<b>106,5</b>
Produits financiers .....	+	62,3	56,1	53,0	51,4	78,5	91,6	93,3	104,8
Charges financières .....	-	65,2	64,2	60,9	68,7	93,2	112,2	127,2	130,1
<b>Résultat courant avant impôts</b>	=	<b>65,4</b>	<b>80,7</b>	<b>81,2</b>	<b>98,0</b>	<b>102,8</b>	<b>96,5</b>	<b>84,8</b>	<b>81,2</b>
Produits exceptionnels .....	+	14,4	17,1	19,2	24,6	30,2	24,9	37,9	45,6
Charges exceptionnelles .....	-	13,5	19,5	18,4	24,2	24,3	20,3	22,4	26,0
<b>Résultat de l'exercice avant impôts</b>	=	<b>66,3</b>	<b>78,3</b>	<b>82,0</b>	<b>98,4</b>	<b>108,7</b>	<b>101,1</b>	<b>100,3</b>	<b>100,8</b>
Transfert net (+) ou prélèvement net (-) aux impôts différés .....	-							0,1	0,3
Impôts sur le résultat .....	-	21,4	25,2	27,3	30,4	32,4	36,7	37,6	37,2
<b>Résultat de l'exercice</b>	=	<b>44,9</b>	<b>53,1</b>	<b>54,7</b>	<b>68,0</b>	<b>76,3</b>	<b>64,4</b>	<b>62,5</b>	<b>63,3</b>
Transfert net aux réserves immunisées .....	-	2,6	1,7	5,5	8,0	7,6	5,8	-0,8	-2,7
Bénéfice reporté de l'exercice précédent .....	+	53,7	64,3	66,6	78,6	87,2	95,2	109,0	125,0
Perte reportée de l'exercice précédent .....	-	47,3	50,1	52,9	50,4	54,9	58,3	67,4	87,2
<b>RESULTAT A AFFECTER</b>	=	<b>48,7</b>	<b>65,6</b>	<b>62,9</b>	<b>88,2</b>	<b>100,9</b>	<b>95,5</b>	<b>104,9</b>	<b>103,9</b>
<b>AFFECTATIONS ET PRELEVEMENTS</b>									
Prélèvements nets sur (+) ou affectations nettes (-) aux capitaux propres .....	+	21,0	35,8	31,5	49,9	51,0	-54,6	-52,9	-60,3
Intervention d'associés dans la perte .....	+	1,4	1,5	1,3	1,0	0,8	0,8	0,9	1,1
Bénéfice à distribuer .....	-	29,1	31,3	32,7	39,3	50,7	41,6	52,9	44,7
dont : rémunération du capital .....		(24,5)	(26,7)	(27,8)	(33,2)	(45,1)	(36,5)	(48,0)	(39,8)

<sup>1</sup> Les soldes qui apparaissent dans ce tableau peuvent s'écarter légèrement de la différence entre les montants des rubriques qui interviennent dans leur calcul parce que les nombres ont été arrondis.

<sup>2</sup> Les « Autres charges d'exploitation » comprennent, d'une part, les impôts et taxes relatifs à l'exploitation et, d'autre part, les autres charges d'exploitation au sens strict.

## XII - 3b. 2. — COMMERCE — GLOBALISATION DES FLUX DE RESULTATS

Schémas complets

(milliards de francs)<sup>1</sup>

	Total des entreprises								
	Opérateur	1985	1986	1987	1988	1989	1990	1991	1992
Nombre de comptes annuels .....		4.446	4.178	4.282	4.416	4.635	4.966	5.155	5.246
<b>FLUX DE RESULTATS CONCOURANT A LA FORMATION DE L'EPARGNE BRUTE</b>									
Valeur ajoutée brute avant subsides d'exploitation .....		347,7	359,6	368,7	413,4	455,2	474,9	502,1	507,5
Subsides d'exploitation .....	+	2,0	1,7	2,9	5,3	3,4	3,1	4,5	3,0
<b>Valeur ajoutée brute, y compris les subsides d'exploitation</b>	<b>=</b>	<b>349,7</b>	<b>361,3</b>	<b>371,6</b>	<b>418,7</b>	<b>458,5</b>	<b>478,0</b>	<b>506,6</b>	<b>510,5</b>
Frais de personnel .....	-	225,8	224,8	233,2	246,5	273,3	287,5	308,7	321,7
Impôts et taxes relatifs à l'exploitation .....	-	32,0	30,9	34,2	36,7	41,4	40,7	46,1	47,5
Autres charges d'exploitation .....	-	6,4	4,8	4,1	4,2	6,2	9,8	5,0	8,3
<b>Excédent brut d'exploitation</b>	<b>=</b>	<b>85,5</b>	<b>100,7</b>	<b>100,1</b>	<b>131,3</b>	<b>137,7</b>	<b>140,1</b>	<b>146,7</b>	<b>133,0</b>
Produit des immobilisations financières .....	+	21,0	17,0	13,6	13,2	24,2	26,3	26,6	37,6
Produit des actifs financiers circulants .....	+	17,2	14,8	12,7	13,3	22,2	22,9	21,3	20,7
Subsides en intérêts .....	+	0,3	0,3	0,3	0,4	0,5	0,5	0,5	0,5
Charge des dettes .....	-	31,7	28,4	25,6	28,4	38,4	52,5	56,4	58,3
Solde des autres produits et charges financiers .....	+	-2,3	-3,7	-1,0	-6,5	-9,3	-2,8	-7,6	-5,6
Solde des produits et charges exceptionnels autres que corrections de valeur .....	+	1,8	1,3	4,9	-0,1	-0,8	0,6	1,9	-3,3
Charges portées à l'actif au titre de frais de restructuration .....	+	1,2	1,2	0,9	0,7	0,6	1,0	1,0	0,9
Impôts sur le résultat .....	-	15,9	17,9	19,0	21,4	22,3	25,1	26,0	24,6
Intervention d'associés dans la perte .....	+	0,7	1,0	0,9	0,6	0,4	0,5	0,3	0,5
Bénéfice à distribuer .....	-	24,0	25,6	26,3	32,2	43,9	35,5	46,2	38,2
<i>dont : rémunération du capital</i> .....		(22,8)	(24,6)	(25,2)	(30,2)	(42,2)	(33,9)	(44,7)	(36,8)
<b>EPARGNE BRUTE</b>	<b>=</b>	<b>53,9</b>	<b>60,8</b>	<b>61,6</b>	<b>70,9</b>	<b>70,9</b>	<b>75,7</b>	<b>62,1</b>	<b>63,2</b>
<b>COMPOSITION DE L'EPARGNE BRUTE</b>									
Résultat net après impôts .....		35,3	39,3	39,0	50,4	60,4	52,0	52,6	56,7
Amortissements d'exploitation .....	+	31,0	32,6	35,7	43,0	49,5	52,4	58,9	57,9
Amortissements nets exceptionnels .....	+	1,1	2,7	0,5	1,1	1,0	1,2	1,7	1,1
Provisions et impôts différés nets .....	+	3,7	3,1	3,0	3,7	0,3	2,9	3,4	1,4
Réductions de valeurs nettes .....	+	9,3	9,6	12,4	15,3	14,7	9,3	9,4	12,0
Plus-values nettes réalisées et subsides reçus en capital .....	-	3,1	1,9	3,7	11,0	11,6	7,1	18,1	28,2
Intervention d'associés dans la perte .....	+	0,7	1,0	0,9	0,6	0,4	0,5	0,3	0,5
Bénéfice à distribuer .....	-	24,0	25,6	26,3	32,2	43,9	35,5	46,2	38,2

<sup>1</sup> Les soldes et rubriques totalisantes peuvent s'écarter légèrement de la différence entre les montants des rubriques qui interviennent dans leur calcul parce que les nombres ont été arrondis.

## XII - 3c. — COMMERCE — GLOBALISATION DES FLUX D'INVESTISSEMENTS

(milliards de francs)

	Total des entreprises							
	1985	1986	1987	1988	1989	1990	1991	1992
<b>I. Schémas complets et abrégés</b>								
<i>Nombre de comptes annuels</i> .....	39.634	39.956	45.067	48.042	51.113	55.270	59.961	62.995
<b>A. Immobilisations incorporelles</b>								
Acquisitions, y compris la production immobilisée .....	4,9	6,6	7,2	12,1	13,5	12,2	10,8	13,3
Cessions et retraits (valeur nette comptable) .....	0,3	0,3	0,3	0,6	0,8	0,6	0,7	0,9
<b>B. Immobilisations corporelles</b>								
Acquisitions, y compris la production immobilisée .....	69,3	80,9	100,3	126,8	148,4	155,0	154,5	155,0
Cessions et retraits (valeur nette comptable) .....	8,9	9,8	11,4	15,5	18,7	16,8	16,6	21,7
<b>C. Immobilisations financières</b>								
Acquisitions .....	38,4	62,4	40,3	60,7	113,6	115,1	96,5	92,2
Cessions (valeur nette comptable) .....	12,4	16,5	7,6	12,8	46,4	29,3	24,3	39,9
<b>II. Schémas complets</b>								
<i>Nombre de comptes annuels</i> .....	4.446	4.178	4.282	4.416	4.635	4.966	5.155	5.246
<b>A. Immobilisations incorporelles</b>								
Acquisitions, y compris la production immobilisée .....	2,2	3,8	3,1	6,8	7,1	5,6	3,9	5,6
Cessions et retraits (valeur nette comptable) .....	0,1	0,2	0,2	0,4	0,4	0,2	0,3	0,4
<b>B. Immobilisations corporelles</b>								
Acquisitions, y compris la production immobilisée .....	42,6	46,4	57,0	73,0	84,8	84,3	80,3	76,7
Cessions et retraits (valeur nette comptable) .....	5,4	7,2	8,3	11,6	13,8	11,1	10,7	14,7
<b>C. Immobilisations financières</b>								
Acquisitions .....	37,1	59,9	37,1	55,6	103,1	108,4	88,4	83,9
Cessions (valeur nette comptable) .....	12,0	16,0	7,0	12,0	45,4	25,1	21,7	37,3

## XII - 3d. — COMMERCE — RATIOS CALCULES SUR LA BASE DES GLOBALISATIONS DE COMPTES ANNUELS

(en p.c. de la valeur ajoutée, sauf indication contraire)

	Total des entreprises								
	Opérateur	1985	1986	1987	1988	1989	1990	1991	1992
<b>I. Schémas complets et abrégés</b>									
Nombre de comptes annuels .....		39.634	39.956	45.067	48.042	51.113	55.270	59.961	62.995
1. Marges sur ventes (en p.c.) <sup>1</sup>									
1.1 Résultat brut d'exploitation <sup>2</sup> / Chiffre d'affaires .....		2,8	3,6	3,7	4,3	4,1	3,9	3,9	3,6
1.2 Résultat net d'exploitation / Chiffre d'affaires .....		1,6	2,2	2,1	2,6	2,4	2,2	2,1	1,8
2. Répartition primaire de la valeur ajoutée									
2.1 Frais de personnel .....		63,0	61,6	62,5	59,8	60,4	61,1	61,9	63,5
2.2 Autres charges d'exploitation <sup>3</sup> .....		12,3	10,2	9,2	8,3	8,4	8,4	7,9	8,4
2.3 Excédent brut d'exploitation <sup>2,4</sup> = 100 p.c. - (2.1) - (2.2)		24,7	28,2	28,3	31,9	31,2	30,5	30,3	28,2
3. Productivité et coût du travail (en milliers de BEF) <sup>5</sup>									
3.1 Valeur ajoutée par personne occupée .....		1.431	1.521	1.525	1.626	1.685	1.719	1.767	1.782
3.2 Frais de personnel par personne occupée .....		914	951	965	984	1.029	1.064	1.107	1.145
4. Acquisitions d'immobilisations corporelles .....		14,0	15,4	18,2	20,8	22,4	21,9	20,5	20,0
5. Rentabilité nette des capitaux propres (en p.c.) .....		11,4	11,8	11,6	12,8	12,6	9,7	8,8	8,3
6. Capitaux propres / Ensemble des moyens d'action (en p.c.) .....		24,9	27,8	27,3	26,9	26,8	27,1	27,0	27,7
<b>II. Schémas complets</b>									
Nombre de comptes annuels .....		4.446	4.178	4.282	4.416	4.635	4.966	5.155	5.246
1. Principaux flux concourant à la formation de l'épargne brute <sup>6</sup>									
1.1 Valeur ajoutée brute, y compris les subsides d'exploitation		100	100	100	100	100	100	100	100
1.2 Frais de personnel .....	-	64,6	62,2	62,8	58,9	59,6	60,1	60,9	63,0
1.3 Impôts et taxes d'exploitation .....	-	9,2	8,6	9,2	8,8	9,0	8,5	9,1	9,3
1.4 Autres charges d'exploitation .....	-	1,8	1,3	1,1	1,0	1,4	2,0	1,0	1,6
1.5 Excédent brut d'exploitation <sup>2,4</sup> .....	=	24,4	27,9	26,9	31,4	30,0	29,3	29,0	26,0
1.6 Produit des actifs financiers <sup>7</sup> .....	+	10,9	8,8	7,1	6,3	10,1	10,3	9,5	11,4
1.7 Charge des dettes .....	-	9,1	7,9	6,9	6,8	8,4	11,0	11,1	11,4
1.8 Impôts sur le résultat .....	-	4,5	5,0	5,1	5,1	4,9	5,3	5,1	4,8
1.9 Rémunération du capital .....	-	6,5	6,8	6,8	7,2	9,2	7,1	8,8	7,2
1.10 Solde des autres flux <sup>8</sup> .....	+	0,2	-0,2	1,4	-1,6	-2,2	-0,4	-1,1	-1,6
1.11 Epargne brute <sup>4</sup> .....	=	15,4	16,9	16,6	16,9	15,5	15,8	12,3	12,4
2. Acquisitions d'immobilisations corporelles .....		12,2	12,9	15,3	17,4	18,5	17,6	15,9	15,0
3. Acquisitions d'immobilisations financières .....		10,6	16,6	10,0	13,3	22,5	22,7	17,5	16,4
4. Rentabilité nette des capitaux propres (en p.c.) .....		11,7	11,7	11,5	13,4	13,8	11,0	10,3	10,3
5. Capitaux propres / Ensemble des moyens d'action (en p.c.) .....		24,3	27,7	26,8	26,2	26,4	26,7	26,9	28,1

<sup>1</sup> Ces ratios sont calculés sur la base des données globalisées relatives à l'ensemble des sociétés du regroupement considéré qui ont mentionné leur chiffre d'affaires.

<sup>2</sup> Le résultat brut d'exploitation et l'excédent brut d'exploitation se confondent à une rubrique près : les charges d'exploitation portées à l'actif au titre de frais de restructuration ; ces charges interviennent en déduction des charges d'exploitation dans le calcul du résultat brut d'exploitation et influencent donc favorablement celui-ci ; elles n'affectent par contre pas l'excédent brut d'exploitation.

<sup>3</sup> Les « Autres charges d'exploitation » comprennent, d'une part, les impôts et taxes relatifs à l'exploitation et, d'autre part, les autres charges d'exploitation au sens strict.

<sup>4</sup> Ce ratio peut différer légèrement de la valeur obtenue comme résultat du calcul arithmétique appliqué à ses composantes, parce que les nombres ont été arrondis.

<sup>5</sup> Ces ratios sont calculés sur la base des données globalisées relatives à l'ensemble des sociétés du regroupement considéré qui ont mentionné l'effectif de leur personnel.

<sup>6</sup> Cf. tableau XII-1b.2.

<sup>7</sup> Produit des immobilisations financières + produit des actifs financiers circulants.

<sup>8</sup> Subsides en intérêts + solde des autres produits et charges financiers + solde des produits et charges exceptionnels autres que corrections de valeur + charges portées à l'actif au titre de frais de restructuration + intervention d'associés dans la perte - bénéfice à distribuer aux administrateurs, gérants et autres allocataires.

## XII - 4a. — SERVICES NON FINANCIERS PRIVES\* — GLOBALISATION DES BILANS APRES REPARTITION

Schémas complets et abrégés

(milliards de francs)<sup>1</sup>

	Total des entreprises							
	1985	1986	1987	1988	1989	1990	1991	1992
Nombre de comptes annuels .....	23.394	24.320	28.512	32.220	36.188	41.764	47.907	52.529
<b>ACTIF</b>								
<b>A. Actifs immobilisés</b>								
I. Frais d'établissement .....	4,4	5,0	4,3	3,4	1,8	1,9	2,0	2,3
II. Immobilisations incorporelles .....	10,8	12,5	16,9	22,4	33,9	40,3	37,4	38,3
III. Immobilisations corporelles								
a. Terrains et constructions .....	343,0	356,9	372,8	412,4	467,9	539,9	609,5	674,1
b. Installations, machines et outillage .....	45,1	47,4	60,8	68,3	87,0	100,9	106,8	114,1
c. Mobilier et matériel roulant .....	58,4	71,0	77,0	80,9	103,7	122,9	124,6	124,8
d. Location-financement et droits similaires .....	17,5	20,6	21,8	25,5	37,8	37,3	45,7	45,3
e. Autres immobilisations corporelles .....	38,8	39,1	44,1	53,6	66,7	84,2	99,1	116,7
f. Immobilisations en cours et acomptes versés .....	17,3	16,9	16,2	22,7	27,9	29,8	40,8	62,2
Total des immobilisations corporelles	520,0	551,9	592,6	663,4	791,0	915,0	1.026,6	1.137,2
IV. Immobilisations financières .....	86,1	105,5	132,1	180,4	262,1	333,8	408,7	453,7
<b>Total des actifs immobilisés</b>	<b>621,3</b>	<b>674,9</b>	<b>746,0</b>	<b>869,6</b>	<b>1.088,8</b>	<b>1.291,0</b>	<b>1.474,6</b>	<b>1.631,5</b>
<b>B. Actifs circulants</b>								
V. Créances à plus d'un an								
a. Créances commerciales .....	10,9	14,2	13,4	21,0	21,7	25,1	44,4	48,2
b. Autres créances .....	35,5	32,8	67,1	74,4	89,3	91,5	85,1	81,8
Total des créances à plus d'un an	46,4	47,0	80,5	95,4	111,0	116,6	129,5	130,0
VI. Stocks & commandes en cours d'exécution								
a. Stocks .....	45,8	46,9	46,7	51,1	58,4	76,3	100,9	114,6
b. Commandes en cours d'exécution .....	52,4	60,1	39,0	22,9	24,5	36,3	43,5	61,4
Total des stocks et commandes en cours d'exécution	98,2	107,0	85,6	73,9	82,9	112,5	144,3	176,0
VII. Créances à un an au plus								
a. Créances commerciales .....	189,8	198,6	209,0	241,9	302,8	351,7	399,6	394,8
b. Autres créances .....	60,7	75,8	87,6	113,2	133,4	155,5	161,7	170,6
Total des créances à un an au plus	250,5	274,4	296,6	355,1	436,2	507,1	561,4	565,4
VIII. Placements de trésorerie .....	58,3	63,1	68,2	93,9	120,3	135,0	138,6	161,9
IX. Valeurs disponibles .....	51,8	57,3	66,0	74,5	82,4	93,4	103,4	110,8
X. Comptes de régularisation .....	22,3	21,8	20,3	22,2	28,3	31,8	36,0	37,4
<b>Total des actifs circulants</b>	<b>527,5</b>	<b>570,6</b>	<b>617,2</b>	<b>715,1</b>	<b>861,1</b>	<b>996,4</b>	<b>1.113,3</b>	<b>1.181,4</b>
<b>TOTAL DU BILAN</b>	<b>1.148,9</b>	<b>1.245,5</b>	<b>1.363,1</b>	<b>1.584,7</b>	<b>1.949,9</b>	<b>2.287,4</b>	<b>2.587,9</b>	<b>2.812,9</b>

<b>PASSIF</b>								
<b>A. Capitaux propres</b>								
I. Capital .....	205,1	231,9	280,7	343,3	392,2	474,5	543,2	608,4
II. Primes d'émission .....	4,1	4,1	6,2	15,2	21,2	30,7	41,8	44,2
III. Plus-values de réévaluation .....	8,2	7,2	7,6	9,6	10,2	11,6	12,1	14,8
<b>IV. Réserves</b>								
a. Réserve légale .....	6,1	6,9	7,9	9,2	10,9	12,4	14,1	16,4
b. Réserves indisponibles .....	4,8	5,2	5,4	5,0	5,3	5,8	6,4	7,9
c. Réserves immunisées .....	24,6	33,7	38,0	43,0	61,0	64,1	58,0	58,1
d. Réserves disponibles .....	45,0	50,1	56,9	65,2	73,0	81,5	89,8	99,2
Total des réserves	80,5	95,8	108,2	122,4	150,2	163,8	168,4	181,6
V. Bénéfice reporté .....	19,8	24,4	29,1	37,9	49,1	57,2	65,1	76,9
Perte reportée .....	-64,2	-66,0	-62,3	-70,8	-67,6	-99,6	-108,5	-138,2
VI. Subsidés en capital .....	1,2	1,6	2,0	2,6	3,4	3,7	3,6	5,0
<b>Total des capitaux propres</b>	<b>254,7</b>	<b>299,0</b>	<b>371,4</b>	<b>460,1</b>	<b>558,6</b>	<b>642,0</b>	<b>725,7</b>	<b>792,5</b>
<b>B. VII. Provisions et impôts différés</b>								
a. Provisions pour risques et charges .....	18,1	19,2	21,0	23,9	25,0	30,2	37,8	39,4
b. Impôts différés .....							0,7	1,7
<b>Total provisions et impôts différés</b>	<b>18,1</b>	<b>19,2</b>	<b>21,0</b>	<b>23,9</b>	<b>25,0</b>	<b>30,2</b>	<b>38,6</b>	<b>41,1</b>
<b>C. Dettes</b>								
<b>VIII. Dettes à plus d'un an</b>								
a. Dettes financières .....	400,5	425,4	454,4	505,3	611,6	723,4	793,9	830,1
dont : établissements de crédit <sup>2</sup> .....	(349,7)	(369,8)	(399,1)	(436,7)	(509,4)	(578,7)	(614,6)	(636,4)
b. Dettes commerciales .....	1,7	1,4	1,4	1,4	1,5	1,2	1,5	1,6
c. Acomptes reçus sur commandes .....	16,8	13,4	13,6	2,9	3,5	3,7	4,1	3,3
d. Autres dettes .....	38,5	36,5	38,4	43,4	48,7	55,6	68,2	73,8
Total des dettes à plus d'un an	457,6	476,7	507,8	553,1	665,2	783,8	867,7	908,9
<b>IX. Dettes à un an au plus</b>								
a. Dettes à plus d'un an échéant dans l'année .....	36,4	40,7	51,2	54,8	67,4	89,0	116,6	128,3
b. Dettes financières .....	63,3	68,5	66,1	82,4	130,8	177,4	182,9	231,4
dont : établissements de crédit <sup>2</sup> .....	(54,4)	(58,5)	(55,5)	(66,3)	(98,5)	(128,2)	(130,9)	(164,7)
c. Dettes commerciales .....	149,0	152,4	161,2	192,2	234,4	263,9	314,8	319,2
d. Acomptes reçus sur commandes .....	26,7	31,2	27,0	31,2	38,0	46,2	48,2	51,1
e. Dettes fiscales, salariales et sociales .....	39,8	42,7	47,2	53,0	60,6	67,9	77,9	82,0
f. Autres dettes .....	67,1	80,6	78,4	102,1	131,3	139,4	162,3	200,4
Total des dettes à un an au plus	382,3	416,2	431,0	515,7	662,6	783,9	902,7	1.012,2
X. Comptes de régularisation .....	36,2	34,3	31,9	32,0	38,5	47,5	53,2	58,2
<b>Total des dettes</b>	<b>876,1</b>	<b>927,2</b>	<b>970,8</b>	<b>1.100,7</b>	<b>1.366,2</b>	<b>1.615,2</b>	<b>1.823,6</b>	<b>1.979,3</b>

<sup>1</sup> Une rubrique totalisante peut différer légèrement de la somme des rubriques qui la composent parce que les montants ont été arrondis.

<sup>2</sup> Etablissements de crédit, dettes de location-financement et assimilées.  
\* A l'exclusion des centres de coordination.

## XII - 4b. 1. — SERVICES NON FINANCIERS PRIVES\* — GLOBALISATION DES FLUX DE RESULTATS

Schémas complets et abrégés

(milliards de francs)<sup>1</sup>

	Total des entreprises								
	Opérateur	1985	1986	1987	1988	1989	1990	1991	1992
Nombre de comptes annuels .....		23.394	24.320	28.512	32.220	36.188	41.764	47.907	52.529
<b>FLUX DE RESULTATS</b>									
Valeur ajoutée brute, y compris les subsides d'exploitation .....		306,7	326,0	353,4	404,8	456,0	526,4	585,1	637,7
Frais de personnel .....	-	191,3	202,4	221,3	247,0	272,8	320,1	352,2	379,8
Amortissements et réductions de valeur sur frais d'établissement, sur immobilisations incorporelles et corporelles .....	-	49,0	55,9	63,9	79,1	91,8	111,8	125,2	136,1
Réductions de valeur nettes sur stocks, sur commandes en cours d'exécution et sur créances commerciales .....	-	2,2	2,7	2,7	3,2	3,3	3,1	5,5	5,2
Provisions nettes pour risques et charges .....	-	1,3	1,2	2,0	1,9	1,6	3,5	1,6	2,3
Autres charges d'exploitation <sup>2</sup> .....	-	24,5	19,0	16,3	16,8	19,5	28,6	26,9	27,0
Charges d'exploitation portées à l'actif au titre de frais de restructuration .....	+	0,1	0,1	0,1	0,1	0,2	0,2	0,2	0,6
<b>Résultat d'exploitation</b>	=	<b>38,5</b>	<b>44,9</b>	<b>47,3</b>	<b>56,9</b>	<b>67,2</b>	<b>59,5</b>	<b>73,8</b>	<b>87,9</b>
Produits financiers .....	+	24,7	26,3	29,7	35,0	56,1	59,1	67,9	68,4
Charges financières .....	-	38,8	39,1	41,5	45,5	62,6	82,4	99,9	112,4
<b>Résultat courant avant impôts</b>	=	<b>24,4</b>	<b>32,1</b>	<b>35,5</b>	<b>46,4</b>	<b>60,7</b>	<b>36,2</b>	<b>41,8</b>	<b>44,0</b>
Produits exceptionnels .....	+	13,5	17,9	15,3	19,6	33,9	27,8	26,7	40,0
Charges exceptionnelles .....	-	9,3	10,1	11,6	14,1	18,9	27,5	27,7	32,0
<b>Résultat de l'exercice avant impôts</b>	=	<b>28,6</b>	<b>39,9</b>	<b>39,2</b>	<b>51,9</b>	<b>75,7</b>	<b>36,5</b>	<b>40,8</b>	<b>51,9</b>
Transfert net (+) ou prélèvement net (-) aux impôts différés .....	-							0,4	0,9
Impôts sur le résultat .....	-	9,5	10,9	11,4	13,7	15,7	18,3	20,7	23,0
<b>Résultat de l'exercice</b>	=	<b>19,1</b>	<b>29,0</b>	<b>27,8</b>	<b>38,2</b>	<b>60,0</b>	<b>18,2</b>	<b>19,7</b>	<b>28,1</b>
Transfert net aux réserves immunisées .....	-	4,2	9,0	4,2	5,9	18,7	5,1	3,1	1,7
Bénéfice reporté de l'exercice précédent .....	+	16,0	19,0	23,3	28,4	34,6	47,9	56,5	61,6
Perte reportée de l'exercice précédent .....	-	58,9	60,5	63,4	62,3	62,1	69,6	124,1	107,7
<b>RESULTAT A AFFECTER</b>	=	<b>-28,0</b>	<b>-21,5</b>	<b>-16,5</b>	<b>-1,6</b>	<b>13,8</b>	<b>-8,6</b>	<b>-50,9</b>	<b>-19,6</b>
<b>AFFECTATIONS ET PRELEVEMENTS</b>									
Prélèvements nets sur (+) ou affectations nettes (-) aux capitaux propres .....	+	40,3	35,8	33,4	22,3	10,5	31,9	75,7	53,0
Intervention d'associés dans la perte .....	+	1,0	1,0	0,8	0,8	0,8	0,3	0,5	0,4
Bénéfice à distribuer .....	-	13,3	15,3	17,7	21,5	25,1	23,6	25,3	33,8
dont : rémunération du capital .....		(10,3)	(12,1)	(14,1)	(17,5)	(20,9)	(19,1)	(20,1)	(27,8)

<sup>1</sup> Les soldes qui apparaissent dans ce tableau peuvent s'écarter légèrement de la différence entre les montants des rubriques qui interviennent dans leur calcul parce que les nombres ont été arrondis.

<sup>2</sup> Les « Autres charges d'exploitation » comprennent, d'une part, les impôts et taxes relatifs à l'exploitation et, d'autre part, les autres charges d'exploitation au sens strict.

\* A l'exclusion des centres de coordination.

**XII - 4b. 2. — SERVICES NON FINANCIERS PRIVES\* — GLOBALISATION DES FLUX DE RESULTATS**

Schémas complets

 (milliards de francs)<sup>1</sup>

	Total des entreprises								
	Opérateur	1985	1986	1987	1988	1989	1990	1991	1992
Nombre de comptes annuels .....		2.704	2.738	2.859	3.014	3.260	3.680	4.027	4.217
<b>FLUX DE RESULTATS CONCOURANT A LA FORMATION DE L'EPARGNE BRUTE</b>									
Valeur ajoutée brute avant subsides d'exploitation .....		210,6	221,1	234,1	266,5	299,5	341,8	387,1	419,5
Subsides d'exploitation .....	+	2,6	0,5	0,7	1,7	2,2	7,9	3,8	0,8
<b>Valeur ajoutée brute, y compris les subsides d'exploitation</b>	<b>=</b>	<b>213,1</b>	<b>221,6</b>	<b>234,8</b>	<b>268,2</b>	<b>301,6</b>	<b>349,7</b>	<b>391,0</b>	<b>420,3</b>
Frais de personnel .....	-	138,9	143,8	153,9	170,2	186,0	220,2	241,8	257,3
Impôts et taxes relatifs à l'exploitation .....	-	4,8	5,0	4,8	4,3	5,3	6,2	7,7	8,4
Autres charges d'exploitation .....	-	5,8	3,7	4,0	5,8	7,8	15,3	12,3	9,7
<b>Excédent brut d'exploitation</b>	<b>=</b>	<b>63,6</b>	<b>69,1</b>	<b>72,0</b>	<b>87,8</b>	<b>102,3</b>	<b>108,1</b>	<b>129,2</b>	<b>144,9</b>
Produit des immobilisations financières .....	+	4,2	5,3	6,9	8,7	18,9	15,7	18,8	18,4
Produit des actifs financiers circulants .....	+	9,5	8,8	9,4	13,4	19,9	24,6	26,8	26,5
Subsides en intérêts .....	+	0,9	0,8	0,8	0,9	0,9	0,7	0,7	0,8
Charge des dettes .....	-	24,3	23,9	24,0	28,1	35,7	49,7	62,4	69,5
Solde des autres produits et charges financiers .....	+	-1,3	-0,2	-1,3	0,2	-2,4	-2,5	-1,0	-1,1
Solde des produits et charges exceptionnels autres que corrections de valeur .....	+	0,1	0,8	0,9	1,2	6,0	2,2	-3,1	-4,7
Charges portées à l'actif au titre de frais de restructuration .....	+	0,2	0,2	0,8	0,5	0,3	0,2	0,3	0,4
Impôts sur le résultat .....	-	6,3	6,9	6,5	8,1	8,3	9,6	11,1	12,1
Intervention d'associés dans la perte .....	+	0,6	0,7	0,6	0,7	0,7	0,1	0,3	0,2
Bénéfice à distribuer .....	-	10,0	11,4	13,1	16,3	19,9	18,5	20,0	26,9
<i>dont : rémunération du capital</i> .....		(8,5)	(9,7)	(11,3)	(14,5)	(17,7)	(16,1)	(17,1)	(23,7)
<b>EPARGNE BRUTE</b>	<b>=</b>	<b>37,3</b>	<b>43,3</b>	<b>46,5</b>	<b>60,8</b>	<b>83,0</b>	<b>71,4</b>	<b>78,5</b>	<b>76,9</b>
<b>COMPOSITION DE L'EPARGNE BRUTE</b>									
Résultat net après impôts .....		13,1	20,1	16,5	24,4	44,6	8,1	12,8	20,9
Amortissements d'exploitation .....	+	33,4	36,2	39,2	48,4	55,4	68,9	77,8	84,4
Amortissements nets exceptionnels .....	+	0,8	2,0	1,2	1,9	3,9	0,8	1,4	0,4
Provisions et impôts différés nets .....	+	1,1	0,7	1,6	1,7	2,2	4,5	1,2	1,3
Réductions de valeurs nettes .....	+	3,1	3,9	5,7	7,5	9,2	16,9	11,1	10,1
Plus-values nettes réalisées et subsides reçus en capital .....	-	4,7	8,9	5,2	7,5	13,1	9,5	6,0	13,4
Intervention d'associés dans la perte .....	+	0,6	0,7	0,6	0,7	0,7	0,1	0,3	0,2
Bénéfice à distribuer .....	-	10,0	11,4	13,1	16,3	19,9	18,5	20,0	26,9

<sup>1</sup> Les soldes et rubriques totalisantes peuvent s'écarter légèrement de la différence entre les montants des rubriques qui interviennent dans leur calcul parce que les nombres ont été arrondis.

\* A l'exclusion des centres de coordination.



## XII - 4c. — SERVICES NON FINANCIERS PRIVES\* — GLOBALISATION DES FLUX D'INVESTISSEMENTS

(milliards de francs)

	Total des entreprises							
	1985	1986	1987	1988	1989	1990	1991	1992
<b>I. Schémas complets et abrégés</b>								
Nombre de comptes annuels .....	23.394	24.320	28.512	32.220	36.188	41.764	47.907	52.529
<b>A. Immobilisations incorporelles</b>								
Acquisitions, y compris la production immobilisée .....	5,3	5,6	8,4	12,7	20,3	17,5	15,0	14,5
Cessions et retraits (valeur nette comptable) .....	0,2	0,3	0,4	0,4	0,5	0,8	1,5	0,9
<b>B. Immobilisations corporelles</b>								
Acquisitions, y compris la production immobilisée .....	96,8	112,6	132,4	174,2	249,8	256,8	265,6	273,6
Cessions et retraits (valeur nette comptable) .....	19,6	24,4	23,9	34,4	39,7	43,0	62,9	64,9
<b>C. Immobilisations financières</b>								
Acquisitions .....	30,0	33,8	48,2	88,9	120,7	145,8	149,1	193,5
Cessions (valeur nette comptable) .....	9,5	10,3	15,2	22,9	27,1	44,5	56,2	104,6
<b>II. Schémas complets</b>								
Nombre de comptes annuels .....	2.704	2.738	2.859	3.014	3.260	3.680	4.027	4.217
<b>A. Immobilisations incorporelles</b>								
Acquisitions, y compris la production immobilisée .....	2,8	2,7	3,8	7,5	13,8	10,1	8,8	7,7
Cessions et retraits (valeur nette comptable) .....	0,1	0,2	0,2	0,3	0,3	0,4	1,0	0,5
<b>B. Immobilisations corporelles</b>								
Acquisitions, y compris la production immobilisée .....	65,5	72,1	82,2	108,5	170,7	167,2	174,5	173,9
Cessions et retraits (valeur nette comptable) .....	15,3	21,0	19,5	28,3	30,9	34,3	52,7	53,0
<b>C. Immobilisations financières</b>								
Acquisitions .....	26,4	28,8	41,5	73,7	99,0	120,0	129,2	162,4
Cessions (valeur nette comptable) .....	7,9	8,9	13,6	21,1	23,4	37,9	42,4	96,9

\* A l'exclusion des centres de coordination.

## XII - 4d. — SERVICES NON FINANCIERS PRIVES\* — RATIOS CALCULES SUR LA BASE DES GLOBALISATIONS DE COMPTES ANNUELS

(en p.c. de la valeur ajoutée, sauf indication contraire)

	Total des entreprises								
	Opérateur	1985	1986	1987	1988	1989	1990	1991	1992
<b>I. Schémas complets et abrégés</b>									
Nombre de comptes annuels .....		23.411	24.330	28.514	32.220	36.188	41.764	47.907	52.529
1. Marges sur ventes (en p.c.) <sup>1</sup>									
1.1 Résultat brut d'exploitation <sup>2</sup> / Chiffre d'affaires .....		10,8	12,0	12,3	13,3	13,5	12,5	12,9	13,0
1.2 Résultat net d'exploitation / Chiffre d'affaires .....		4,7	5,2	5,1	5,5	5,7	4,2	4,6	4,9
2. Répartition primaire de la valeur ajoutée									
2.1 Frais de personnel .....		62,4	62,1	62,6	61,0	59,8	60,8	60,2	59,5
2.2 Autres charges d'exploitation <sup>3</sup> .....		8,0	5,8	4,6	4,2	4,3	5,4	4,6	4,2
2.3 Excédent brut d'exploitation <sup>2,4</sup> = 100 p.c. - (2.1) - (2.2)		29,6	32,1	32,8	34,8	35,9	33,8	35,2	36,2
3. Productivité et coût du travail (en milliers de BEF) <sup>5</sup>									
3.1 Valeur ajoutée par personne occupée .....		1.591	1.520	1.567	1.654	1.761	1.840	1.897	1.992
3.2 Frais de personnel par personne occupée .....		1.041	1.003	1.043	1.069	1.122	1.192	1.218	1.274
4. Acquisitions d'immobilisations corporelles .....		31,6	34,4	37,5	43,0	54,8	48,8	45,4	42,9
5. Rentabilité nette des capitaux propres (en p.c.) .....		7,5	9,7	7,5	8,3	10,7	2,8	2,7	3,5
6. Capitaux propres / Ensemble des moyens d'action (en p.c.) ....		22,1	24,0	27,3	29,0	28,6	28,1	28,0	28,2
<b>II. Schémas complets</b>									
Nombre de comptes annuels .....		2.704	2.738	2.859	3.014	3.260	3.680	4.027	4.217
1. Principaux flux concourant à la formation de l'épargne brute <sup>6</sup>									
1.1 Valeur ajoutée brute, y compris les subsides d'exploitation		100	100	100	100	100	100	100	100
1.2 Frais de personnel .....	-	65,2	64,9	65,6	63,5	61,7	63,0	61,8	61,2
1.3 Impôts et taxes d'exploitation .....	-	2,3	2,3	2,1	1,6	1,8	1,8	2,0	2,0
1.4 Autres charges d'exploitation .....	-	2,7	1,7	1,7	2,2	2,6	4,4	3,1	2,3
1.5 Excédent brut d'exploitation <sup>2,4</sup> .....	=	29,8	31,2	30,7	32,7	34,0	30,9	33,0	34,5
1.6 Produit des actifs financiers <sup>7</sup> .....	+	6,4	6,4	6,9	8,2	12,9	11,5	11,7	10,7
1.7 Charge des dettes .....	-	11,4	10,8	10,2	10,5	11,8	14,2	16,0	16,5
1.8 Impôts sur le résultat .....	-	3,0	3,1	2,8	3,0	2,8	2,8	2,8	2,9
1.9 Rémunération du capital .....	-	4,0	4,4	4,8	5,4	5,9	4,6	4,4	5,6
1.10 Solde des autres flux <sup>8</sup> .....	+	-0,3	0,2	0,1	0,6	1,1	-0,5	-1,5	-1,8
1.11 Epargne brute <sup>4</sup> .....	=	17,5	19,5	19,8	22,7	27,5	20,4	20,1	18,3
2. Acquisitions d'immobilisations corporelles .....		30,8	32,5	35,0	40,5	56,6	47,8	44,6	41,4
3. Acquisitions d'immobilisations financières .....		12,4	13,0	17,7	27,5	32,8	34,3	33,0	38,6
4. Rentabilité nette des capitaux propres (en p.c.) .....		8,4	11,1	7,2	8,4	12,5	2,0	2,7	4,2
5. Capitaux propres / Ensemble des moyens d'action (en p.c.) ....		17,4	19,1	22,9	25,1	25,2	24,8	24,7	25,1

<sup>1</sup> Ces ratios sont calculés sur la base des données globalisées relatives à l'ensemble des sociétés du regroupement considéré qui ont mentionné leur chiffre d'affaires.

<sup>2</sup> Le résultat brut d'exploitation et l'excédent brut d'exploitation se confondent à une rubrique près : les charges d'exploitation portées à l'actif au titre de frais de restructuration ; ces charges interviennent en déduction des charges d'exploitation dans le calcul du résultat brut d'exploitation et influencent donc favorablement celui-ci ; elles n'affectent par contre pas l'excédent brut d'exploitation.

<sup>3</sup> Les « Autres charges d'exploitation » comprennent, d'une part, les impôts et taxes relatifs à l'exploitation et, d'autre part, les autres charges d'exploitation au sens strict.

<sup>4</sup> Ce ratio peut différer légèrement de la valeur obtenue comme résultat du calcul arithmétique appliqué à ses composantes, parce que les nombres ont été arrondis.

<sup>5</sup> Ces ratios sont calculés sur la base des données globalisées relatives à l'ensemble des sociétés du regroupement considéré qui ont mentionné l'effectif de leur personnel.

<sup>6</sup> Cf. tableau XII-1b.2.

<sup>7</sup> Produit des immobilisations financières + produit des actifs financiers circulants.

<sup>8</sup> Subsides en intérêts + solde des autres produits et charges financiers + solde des produits et charges exceptionnels autres que corrections de valeur + charges portées à l'actif au titre de frais de restructuration + intervention d'associés dans la perte - bénéfice à distribuer aux administrateurs, gérants et autres allocataires.

\* A l'exclusion des centres de coordination.

### XIII. — COMPTES FINANCIERS

#### 1. — FLUX DE FONDS PAR SECTEUR

(milliards de francs)

Variations des créances	Variations des dettes	1981	1982	1983	1984	1985	1986	1987	1988	1989	1990	1991	1992
Particuliers et sociétés <sup>1</sup>	Particuliers et sociétés <sup>1</sup>	36,2	52,3	76,0	31,4	-8,1	-20,3	-35,8	5,1	56,9	-16,7	7,5	-10,0
	Administrations publiques	55,7	34,7	62,5	33,7	74,8	36,0	94,5	169,0	51,5	204,0	284,5	195,4
	Reste du monde	271,7	162,2	189,4	222,7	280,4	295,4	357,4	493,0	717,8	281,6	216,3	614,0
	Intermédiaires financiers <sup>4</sup>	328,0	371,3	424,8	327,6	431,1	560,5	482,0	495,1	659,3	638,3	856,9	529,0
	BNB	4,0	-7,8	0,9	-11,2	-9,4	12,3	-3,1	6,9	6,8	-10,5	2,8	-4,8
	Total <sup>2</sup>	695,6	612,7	753,7	604,2	768,7	883,9	894,9	1.169,2	1.492,3	1.096,6	1.368,1	1.323,6
Administrations publiques	Particuliers et sociétés <sup>1</sup>	106,9	119,2	131,6	115,9	132,8	104,4	108,4	58,3	62,9	82,8	107,2	33,8
	Administrations publiques	-7,9	0,6	3,7	10,3	-1,6	8,8	4,5	16,0	12,5	15,5	25,9	63,3
	Reste du monde	4,4	6,3	8,3	6,6	5,2	5,4	6,0	6,7	11,3	6,4	15,0	7,1
	Intermédiaires financiers <sup>4</sup>	-22,2	17,9	0,5	35,9	39,1	2,7	28,6	26,8	5,4	42,0	69,1	-11,1
	BNB	...	0,7	...	...	0,1	-0,7	0,6	-0,3	0,1	-0,3	0,1	-0,1
	Total <sup>3</sup>	81,3	144,7	144,2	168,7	175,6	120,6	148,1	107,4	92,1	146,3	217,4	93,1
Reste du monde	Particuliers et sociétés <sup>1</sup>	107,6	87,8	41,8	38,1	69,2	54,0	116,0	193,5	315,0	288,7	350,6	394,1
	Administrations publiques	128,3	175,1	75,2	122,2	90,0	153,8	126,3	159,5	228,9	115,5	370,1	39,8
	Reste du monde	—	—	—	—	—	—	—	—	—	—	—	—
	Intermédiaires financiers <sup>4</sup>	416,6	129,0	330,2	774,5	901,0	850,2	829,2	218,9	911,7	562,1	-365,5	392,5
	BNB	5,1	11,5	32,8	-49,1	0,5	-0,9	-0,8	5,2	-5,6	3,6	2,2	-2,4
	Total	657,6	403,4	480,0	885,7	1.060,7	1.057,1	1.070,7	577,1	1.450,0	969,9	357,4	824,0
Intermédiaires financiers <sup>4</sup>	Particuliers et sociétés <sup>1</sup>	91,5	32,9	64,4	56,5	115,0	159,3	245,1	415,6	613,6	317,2	341,0	280,3
	Administrations publiques	323,0	371,9	474,4	382,5	484,2	384,5	406,2	193,8	246,7	230,9	79,2	287,4
	Reste du monde	334,3	111,2	231,5	607,2	788,0	845,0	684,0	130,0	747,4	692,1	191,3	320,0
	Intermédiaires financiers <sup>4</sup>	—	—	—	—	—	—	—	—	—	—	—	—
	BNB	2,8	0,8	-2,3	7,5	-3,1	0,9	2,1	1,5	6,8	-4,2	...	2,4
	Total	751,6	516,8	768,0	1.053,7	1.384,2	1.389,7	1.337,4	740,9	1.614,5	1.236,0	611,5	890,1
BNB	Particuliers et sociétés <sup>1</sup>	...	-0,1	-0,1	...	-0,1	...	-0,1	...	...	...	0,2	...
	Administrations publiques	73,3	32,7	8,4	13,4	-16,9	29,1	-78,6	-17,3	-36,8	-25,3	-87,4	2,4
	Reste du monde	-90,6	-26,0	10,7	18,1	-7,9	6,3	79,9	30,4	6,7	20,2	41,2	13,2
	Intermédiaires financiers <sup>4</sup>	29,2	-1,4	12,4	-84,3	12,9	-23,7	-2,4	0,1	38,1	-6,3	51,0	-20,5
	BNB	—	—	—	—	—	—	—	—	—	—	—	—
	Total	11,9	5,2	31,5	-52,8	-12,0	11,7	-1,2	13,2	8,0	-11,4	5,0	-4,9
Total	Particuliers et sociétés <sup>1,5</sup>	342,2	292,1	313,7	241,8	308,8	297,3	433,5	672,5	1.048,4	672,0	806,5	698,2
	Administrations publiques <sup>6</sup>	572,3	614,8	624,3	562,0	630,4	612,1	552,7	521,2	502,8	540,5	672,6	588,2
	Reste du monde	519,9	253,7	439,8	854,4	1.065,7	1.152,1	1.127,3	660,1	1.483,2	1.000,4	463,8	954,3
	Intermédiaires financiers <sup>4</sup>	751,6	516,8	768,0	1.053,7	1.384,2	1.389,7	1.337,4	740,9	1.614,5	1.236,0	611,5	890,1
	BNB	11,9	5,2	31,5	-52,8	-12,0	11,7	-1,2	13,2	8,0	-11,4	5,0	-4,9
	Total	2.197,9	1.682,6	2.177,3	2.659,3	3.377,3	3.462,9	3.449,8	2.607,8	4.656,8	3.437,5	2.559,5	3.125,8

<sup>1</sup> Ce secteur inclut les sociétés d'assurances, les organismes de placement collectif et les autres intermédiaires financiers, repris séparément aux tableaux XIII-2 et XIII-3.

<sup>2</sup> Ce total ne correspond pas exactement au total des actifs financiers des particuliers et des sociétés repris à la colonne (13) du tableau XV-3 en raison d'ajustements statistiques.

<sup>3</sup> Correspond à la colonne (8) du tableau XI-6.

<sup>4</sup> Banques, banques d'épargne, entreprises régies par le chapitre I<sup>er</sup> de la Loi du 10 juin 1964, établissements de crédit du secteur public (non compris les sociétés publiques de logement et les fonds de logement de la Ligue des Familles nombreuses), Fonds monétaire, Office des chèques postaux, Fonds des Rentes, IRC.

<sup>5</sup> Correspond à la colonne (12) du tableau XVI-1.

<sup>6</sup> Correspond à la colonne (7) du tableau XI-6.

### XIII - 2. — MOUVEMENTS DES CREANCES ET DES ENGAGEMENTS EN 1992 - SYNTHÈSE<sup>1</sup>

(milliards de francs)

Dettes par secteur	Particuliers et sociétés	Pouvoir fédéral	Communautes et Régions	Autres administrations fédérales, communautaires et régionales	Pouvoirs locaux	Organismes de sécurité sociale	Banque Nationale de Belgique	Fonds monétaire, OCP, Fonds des Rentes et IRC	Banques	Banques d'épargne <sup>2</sup>	Etablissements de crédit du secteur public <sup>3</sup>	Sociétés d'assurances	Organismes de placement collectif	Autres intermédiaires financiers	Reste du monde	TOTAL
Créances par secteur																
Particuliers et sociétés .....	- 39,6	- 45,8	...	7,1	13,5	12,9	- 3,3	- 7,9	151,7	143,4	104,2	136,7	239,8	2,3	618,4	1.333,4
Pouvoir fédéral .....	...	43,5	...	...	...	...	...	1,8	- 16,6	8,0	- 12,0	...	...	...	1,1	25,8
Communautés et Régions .....	...	...	...	...	...	...	...	...	...	...	- 8,5	...	...	...	...	- 8,5
Autres administrations fédérales, communautaires et régionales .....	26,9	5,0	...	...	...	...	- 0,1	0,1	- 0,2	...	- 1,1	...	...	16,2	6,1	52,9
Pouvoirs locaux .....	...	1,1	...	...	...	...	...	...	...	...	10,4	...	...	...	...	11,5
Organismes de sécurité sociale .....	- 9,1	13,7	...	- 0,1	0,1	...	...	- 0,5	0,7	...	6,9	...	...	- 0,2	...	11,5
Banque Nationale de Belgique .....	...	2,4	...	...	...	...	...	- 0,3	- 27,7	- 0,5	8,0	...	...	...	13,2	- 4,9
Fonds monétaire, OCP, Fonds des Rentes et IRC .....	- 0,2	- 4,2	...	...	...	...	...	...	- 1,1	- 0,1	- 2,5	...	...	...	...	- 8,1
Banques .....	118,1	193,1	16,8	34,6	- 12,8	5,0	0,2	- 1,6	70,9	- 2,1	27,2	...	...	- 4,7	123,4	568,1
Banques d'épargne <sup>2</sup> .....	93,8	39,8	1,5	2,5	3,2	- 5,7	- 0,3	0,6	18,4	5,7	19,7	...	...	- 3,9	97,6	272,9
Etablissements de crédit du secteur public <sup>3</sup> .....	82,4	- 81,3	34,5	21,5	26,4	12,5	1,0	0,1	47,3	6,0	43,1	...	...	- 5,2	98,9	287,2
Sociétés d'assurances .....	30,6	69,4	...	1,3	1,4	...	...	...	- 1,4	...	6,6	...	18,3	...	10,5	136,7
Organismes de placement collectif .....	8,0	135,6	...	...	...	...	...	...	129,2	...	...	...	...	...	- 14,7	258,1
Autres intermédiaires financiers .....	3,0	...	...	...	...	...	...	...	...	...	1,5	...	...	...	...	4,5
Reste du monde .....	394,1	35,9	...	3,4	0,5	...	- 2,4	- 0,4	196,9	112,5	83,7	...	...	...	...	824,2
<b>TOTAL .....</b>	<b>708,0</b>	<b>408,2</b>	<b>52,8</b>	<b>70,3</b>	<b>32,3</b>	<b>24,7</b>	<b>- 4,9</b>	<b>- 8,1</b>	<b>568,1</b>	<b>272,9</b>	<b>287,2</b>	<b>136,7</b>	<b>258,1</b>	<b>4,5</b>	<b>954,5</b>	<b>3.765,3</b>

<sup>1</sup> Le total des flux financiers intersectoriels diffère de celui du tableau XIII-1. Les différences proviennent :

- de la déconsolidation des opérations entre intermédiaires financiers tels qu'ils sont définis au tableau XIII-1;
- de la déconsolidation des opérations autres que sous la forme d'actions et d'obligations des particuliers et des sociétés avec les sociétés d'assurances, les organismes de placement collectif et les autres intermédiaires financiers;
- de la déconsolidation des opérations entre ces trois derniers secteurs.

<sup>2</sup> Y compris les entreprises régies par le chapitre 1<sup>er</sup> de la loi du 10 juin 1964.

<sup>3</sup> Non compris les sociétés publiques de logement et les fonds de logement de la Ligue des Familles nombreuses.

## XIII - 3. — MOUVEMENTS DES CREANCES ET DES ENGAGEMENTS DANS L'ECONOMIE BELGE EN 1992 (milliards de francs)

Dettes par secteur	Particuliers et sociétés	Pouvoir fédéral	Communautes et Régions	Autres administrations fédérales, communautaires et régionales	Pouvoirs locaux	Organismes de sécurité sociale	Banque Nationale de Belgique	Fonds monétaire, OCP, Fonds des Rentes et IRG	Banques	Banques d'épargne <sup>1</sup>	Etablissements de crédit du secteur public <sup>2</sup>	Sociétés d'assurances	Organismes de placement collectif	Autres intermédiaires financiers	Reste du monde	TOTAL
<b>Créances par secteur</b>																
<i>Particuliers et sociétés</i>																
Or financier et DTS .....	...	...	...	...	...	...	...	...	...	...	...	...	...	...	3,6	3,6
Numéraire et dépôts à vue .....	...	...	...	...	...	...	-3,8	-4,5	-16,3	3,3	2,0	...	...	0,1	...	-19,2
Autres dépôts .....	...	...	...	...	...	...	...	...	35,4	71,3	21,0	...	...	...	276,6	404,3
Titres à court terme .....	...	-8,0	...	...	...	...	...	...	8,9	41,0	40,4	...	...	...	...	82,3
Crédits à court terme .....	...	...	...	...	...	...	...	...	...	...	...	...	...	...	...	4,8
Crédits commerciaux .....	...	...	...	...	...	...	...	...	...	...	...	...	...	...	7,6	7,6
Obligations et bons de caisse à plus d'un an .....	-14,8	-37,8	...	7,1	13,5	2,6	...	...	72,5	38,7	65,7	...	...	5,5	68,2	221,2
Actions .....	-24,8	...	...	...	...	...	...	...	4,9	...	...	...	191,5	...	49,6	221,2
Crédits à long terme .....	...	...	...	...	...	...	...	...	...	...	...	...	...	...	199,3	199,3
Réserves techniques d'assurances .....	...	...	...	...	...	...	...	...	...	...	...	108,5	...	...	...	108,5
Divers et ajustements .....	...	...	...	...	...	10,3	0,5	-3,4	46,3	-10,9	-24,9	28,2	48,3	-3,3	8,7	99,8
<b>Total ...</b>	<b>-39,6</b>	<b>-45,8</b>	<b>...</b>	<b>7,1</b>	<b>13,5</b>	<b>12,9</b>	<b>-3,3</b>	<b>-7,9</b>	<b>151,7</b>	<b>143,4</b>	<b>104,2</b>	<b>136,7</b>	<b>239,8</b>	<b>2,3</b>	<b>618,4</b>	<b>1.333,4</b>
<i>Pouvoir fédéral</i>																
Autres dépôts .....	...	...	...	...	...	...	...	1,8	-16,6	8,0	-12,0	...	...	...	1,1	-17,7
Titres à court terme .....	...	43,5	...	...	...	...	...	...	...	...	...	...	...	...	...	43,5
<b>Total ...</b>	<b>...</b>	<b>43,5</b>	<b>...</b>	<b>...</b>	<b>...</b>	<b>...</b>	<b>...</b>	<b>1,8</b>	<b>-16,6</b>	<b>8,0</b>	<b>-12,0</b>	<b>...</b>	<b>...</b>	<b>...</b>	<b>1,1</b>	<b>25,8</b>
<i>Communautes et Régions</i>																
Autres dépôts .....	...	...	...	...	...	...	...	...	...	...	-8,5	...	...	...	...	-8,5
<b>Total ...</b>	<b>...</b>	<b>...</b>	<b>...</b>	<b>...</b>	<b>...</b>	<b>...</b>	<b>...</b>	<b>...</b>	<b>...</b>	<b>...</b>	<b>-8,5</b>	<b>...</b>	<b>...</b>	<b>...</b>	<b>...</b>	<b>-8,5</b>
<i>Autres administrations fédérales, communautaires et régionales</i>																
Numéraire et dépôts à vue .....	...	...	...	...	...	...	-0,1	0,1	...	...	0,2	...	...	...	...	0,2
Autres dépôts .....	...	...	...	...	...	...	...	...	-0,2	...	-3,8	...	...	...	...	-4,0
Titres à court terme .....	...	5,0	...	...	...	...	...	...	...	...	...	...	...	...	...	5,0
Crédits à court terme .....	1,9	...	...	...	...	...	...	...	...	...	...	...	...	...	...	1,9
Obligations et bons de caisse à plus d'un an .....	...	...	...	...	...	...	...	...	...	...	...	...	...	...	...	...
Crédits à long terme .....	25,0	...	...	...	...	...	...	...	...	...	2,5	...	...	16,2	6,1	49,8
Divers et ajustements .....	...	...	...	...	...	...	...	...	...	...	...	...	...	...	...	...
<b>Total ...</b>	<b>26,9</b>	<b>5,0</b>	<b>...</b>	<b>...</b>	<b>...</b>	<b>...</b>	<b>-0,1</b>	<b>0,1</b>	<b>-0,2</b>	<b>...</b>	<b>-1,1</b>	<b>...</b>	<b>...</b>	<b>16,2</b>	<b>6,1</b>	<b>52,9</b>
<i>Pouvoirs locaux</i>																
Numéraire et dépôts à vue .....	...	...	...	...	...	...	...	...	...	...	-0,5	...	...	...	...	-0,5
Autres dépôts .....	...	...	...	...	...	...	...	...	...	...	10,8	...	...	...	...	10,8
Titres à court terme .....	...	...	...	...	...	...	...	...	...	...	...	...	...	...	...	...
Obligations et bons de caisse à plus d'un an .....	...	1,1	...	...	...	...	...	...	...	...	0,1	...	...	...	...	1,2
<b>Total ...</b>	<b>...</b>	<b>1,1</b>	<b>...</b>	<b>...</b>	<b>...</b>	<b>...</b>	<b>...</b>	<b>...</b>	<b>...</b>	<b>...</b>	<b>10,4</b>	<b>...</b>	<b>...</b>	<b>...</b>	<b>...</b>	<b>11,5</b>
<i>Organismes de sécurité sociale</i>																
Numéraire et dépôts à vue .....	...	...	...	...	...	...	...	-0,5	0,7	...	-0,3	...	...	...	...	-0,1
Autres dépôts .....	...	...	...	...	...	...	...	...	...	...	7,8	...	...	...	...	7,8
Titres à court terme .....	...	5,0	...	...	...	...	...	...	...	...	...	...	...	...	...	5,0
Crédits à court terme .....	-9,9	...	...	...	...	...	...	...	...	...	...	...	...	...	...	-9,9
Obligations et bons de caisse à plus d'un an .....	-0,2	8,7	...	-1,9	0,1	...	...	...	...	...	-0,6	...	...	-0,2	...	5,9
Crédits à long terme .....	1,0	...	...	...	...	...	...	...	...	...	...	...	...	...	...	1,0
Divers et ajustements .....	...	...	...	1,8	...	...	...	...	...	...	...	...	...	...	...	1,8
<b>Total ...</b>	<b>-9,1</b>	<b>13,7</b>	<b>...</b>	<b>-0,1</b>	<b>0,1</b>	<b>...</b>	<b>...</b>	<b>-0,5</b>	<b>0,7</b>	<b>...</b>	<b>6,9</b>	<b>...</b>	<b>...</b>	<b>-0,2</b>	<b>...</b>	<b>11,5</b>
<i>Banque Nationale de Belgique</i>																
Or financier et DTS .....	...	...	...	...	...	...	...	...	...	...	...	...	...	...	-60,3	-60,3
Numéraire et dépôts à vue .....	...	...	...	...	...	...	...	-0,3	...	...	...	...	...	...	77,8	77,5
Titres à court terme .....	...	-0,7	...	...	...	...	...	...	...	...	...	...	...	...	...	-0,7
Crédits à court terme .....	...	...	...	...	...	...	...	...	-27,7	-0,5	8,0	...	...	...	-4,3	-24,5
Obligations et bons de caisse à plus d'un an .....	...	3,1	...	...	...	...	...	...	...	...	...	...	...	...	...	3,1
<b>Total ...</b>	<b>...</b>	<b>2,4</b>	<b>...</b>	<b>...</b>	<b>...</b>	<b>...</b>	<b>...</b>	<b>-0,3</b>	<b>-27,7</b>	<b>-0,5</b>	<b>8,0</b>	<b>...</b>	<b>...</b>	<b>...</b>	<b>13,2</b>	<b>-4,9</b>
<i>Fonds monétaire, OCP, Fonds des Rentes et IRG</i>																
Titres à court terme .....	...	-8,7	...	...	...	...	...	...	...	...	...	...	...	...	...	-8,7
Crédits à court terme .....	...	...	...	...	...	...	...	...	-1,1	-0,1	-2,2	...	...	...	...	-3,4
Obligations et bons de caisse à plus d'un an .....	-0,2	4,5	...	...	...	...	...	...	...	...	-0,3	...	...	...	...	4,0
<b>Total ...</b>	<b>-0,2</b>	<b>-4,2</b>	<b>...</b>	<b>...</b>	<b>...</b>	<b>...</b>	<b>...</b>	<b>...</b>	<b>-1,1</b>	<b>-0,1</b>	<b>-2,5</b>	<b>...</b>	<b>...</b>	<b>...</b>	<b>...</b>	<b>-8,1</b>

<b>Banques</b>																
Numéraire et dépôts à vue	...	...	...	...	...	...	0,2	...	...	...	...	...	...	...	...	0,2
Titres à court terme	...	28,0	...	...	...	...	...	...	...	...	...	...	...	...	0,1	24,8
Crédits à court terme	31,4	...	...	-3,6	-0,1	-13,2	...	-1,6	93,9	-2,2	30,5	...	...	...	-10,2	124,9
Obligations et bons de caisse à plus d'un an	-9,7	161,6	4,8	34,0	-12,7	5,0	...	...	...	0,1	...	...	...	-4,7	92,3	270,7
Actions	...	...	...	...	...	...	...	...	...	-0,2	...	...	...	...	26,4	26,4
Crédits à long terme	96,4	3,5	12,0	4,2	...	13,2	...	...	...	...	...	...	...	...	-3,6	125,7
Divers et ajustements	...	...	...	...	...	...	...	...	...	...	...	...	...	...	18,4	-4,4
<b>Total ...</b>	<b>118,1</b>	<b>193,1</b>	<b>16,8</b>	<b>34,6</b>	<b>-12,8</b>	<b>5,0</b>	<b>0,2</b>	<b>-1,6</b>	<b>70,9</b>	<b>-2,1</b>	<b>27,2</b>	<b>...</b>	<b>...</b>	<b>-4,7</b>	<b>123,4</b>	<b>568,1</b>
<b>Banques d'épargne<sup>1</sup></b>																
Numéraire et dépôts à vue	...	...	...	...	...	...	-0,3	...	...	...	...	...	...	...	...	-0,3
Titres à court terme	...	-10,0	...	...	...	...	...	...	...	...	...	...	...	...	...	-10,0
Crédits à court terme	27,0	...	...	...	...	-6,0	...	0,6	18,3	5,5	23,4	...	...	...	128,1	196,9
Obligations et bons de caisse à plus d'un an	2,1	49,8	...	1,4	3,2	0,3	...	...	0,1	0,2	-3,7	...	...	-3,9	-14,5	35,0
Actions	...	...	...	...	...	...	...	...	...	...	...	...	...	...	4,3	4,3
Crédits à long terme	64,7	...	1,5	1,1	...	...	...	...	...	...	...	...	...	...	-18,0	49,3
Divers et ajustements	...	...	...	...	...	...	...	...	...	...	...	...	...	...	-2,3	-2,3
<b>Total ...</b>	<b>93,8</b>	<b>39,8</b>	<b>1,5</b>	<b>2,5</b>	<b>3,2</b>	<b>-5,7</b>	<b>-0,3</b>	<b>0,6</b>	<b>18,4</b>	<b>5,7</b>	<b>19,7</b>	<b>...</b>	<b>...</b>	<b>-3,9</b>	<b>97,6</b>	<b>272,9</b>
<b>Etablissements de crédit du secteur public<sup>2</sup></b>																
Numéraire et dépôts à vue	...	...	...	...	...	...	1,0	...	...	...	...	...	...	...	...	1,0
Titres à court terme	...	-115,7	...	...	...	...	...	...	...	...	...	...	...	...	...	-115,7
Crédits à court terme	23,0	...	-3,4	10,9	-25,7	1,2	...	0,1	47,3	6,0	20,5	...	...	...	-32,4	47,5
Obligations et bons de caisse à plus d'un an	-5,2	34,4	1,5	9,1	16,6	11,3	...	...	...	...	22,6	...	...	-5,2	125,8	210,9
Actions	...	...	...	...	...	...	...	...	...	...	...	...	...	...	-6,8	-6,8
Crédits à long terme	64,6	...	36,4	3,3	35,5	...	...	...	...	...	...	...	...	...	10,0	149,8
Divers et ajustements	...	...	...	-1,8	...	...	...	...	...	...	...	...	...	...	2,3	0,5
<b>Total ...</b>	<b>82,4</b>	<b>-81,3</b>	<b>34,5</b>	<b>21,5</b>	<b>26,4</b>	<b>12,5</b>	<b>1,0</b>	<b>0,1</b>	<b>47,3</b>	<b>6,0</b>	<b>43,1</b>	<b>...</b>	<b>...</b>	<b>-5,2</b>	<b>98,9</b>	<b>287,2</b>
<b>Sociétés d'assurances</b>																
Numéraire et dépôts à vue	...	...	...	...	...	...	...	...	...	-1,0	...	...	...	...	...	-1,0
Autres dépôts	...	...	...	...	...	...	...	...	...	-0,8	...	...	...	...	...	-0,8
Titres à court terme	...	...	...	...	...	...	...	...	...	...	...	...	...	...	...	...
Obligations et bons de caisse à plus d'un an	8,9	69,4	...	1,3	1,4	...	...	...	0,4	...	6,6	...	...	...	10,0	98,0
Actions	7,4	...	...	...	...	...	...	...	...	...	...	...	...	...	0,5	26,2
Crédits à long terme	0,8	...	...	...	...	...	...	...	...	...	...	...	...	...	...	0,8
Divers et ajustements	13,5	...	...	...	...	...	...	...	...	...	...	...	...	...	...	13,5
<b>Total ...</b>	<b>30,6</b>	<b>69,4</b>	<b>...</b>	<b>1,3</b>	<b>1,4</b>	<b>...</b>	<b>...</b>	<b>...</b>	<b>-1,4</b>	<b>...</b>	<b>6,6</b>	<b>...</b>	<b>18,3</b>	<b>...</b>	<b>10,5</b>	<b>136,7</b>
<b>Organismes de placement collectif</b>																
Autres dépôts	...	...	...	...	...	...	...	...	129,2	...	...	...	...	...	-19,8	109,4
Titres à court terme	...	10,5	...	...	...	...	...	...	...	...	...	...	...	...	...	10,5
Obligations et bons de caisse à plus d'un an	1,5	125,1	...	...	...	...	...	...	...	...	...	...	...	...	18,7	145,3
Actions	6,5	...	...	...	...	...	...	...	...	...	...	...	...	...	-13,6	-7,1
<b>Total ...</b>	<b>8,0</b>	<b>135,6</b>	<b>...</b>	<b>...</b>	<b>...</b>	<b>...</b>	<b>...</b>	<b>...</b>	<b>129,2</b>	<b>...</b>	<b>...</b>	<b>...</b>	<b>...</b>	<b>...</b>	<b>-14,7</b>	<b>258,1</b>
<b>Autres intermédiaires financiers</b>																
Numéraire et dépôts à vue	...	...	...	...	...	...	...	...	...	...	...	...	...	...	...	...
Autres dépôts	...	...	...	...	...	...	...	...	...	...	...	...	...	...	...	...
Titres à court terme	...	...	...	...	...	...	...	...	...	...	...	...	...	...	...	...
Crédits à court terme	...	...	...	...	...	...	...	...	...	...	1,5	...	...	...	...	1,5
Obligations et bons de caisse à plus d'un an	...	...	...	...	...	...	...	...	...	...	...	...	...	...	...	...
Actions	...	...	...	...	...	...	...	...	...	...	...	...	...	...	...	...
Crédits à long terme	3,0	...	...	...	...	...	...	...	...	...	...	...	...	...	...	3,0
Divers et ajustements	...	...	...	...	...	...	...	...	...	...	...	...	...	...	...	...
<b>Total ...</b>	<b>3,0</b>	<b>...</b>	<b>...</b>	<b>...</b>	<b>...</b>	<b>...</b>	<b>...</b>	<b>...</b>	<b>...</b>	<b>...</b>	<b>1,5</b>	<b>...</b>	<b>...</b>	<b>...</b>	<b>...</b>	<b>4,5</b>
<b>Reste du monde</b>																
Numéraire et dépôts à vue	...	...	...	...	...	...	-2,4	0,1	-4,8	...	...	...	...	...	...	-7,1
Autres dépôts	...	...	...	...	...	...	...	...	110,0	19,2	5,4	...	...	...	...	134,6
Titres à court terme	...	-63,6	...	...	...	...	...	...	...	...	...	...	...	...	...	-63,6
Crédits à court terme	6,1	...	...	3,0	...	...	...	...	...	...	...	...	...	...	...	203,2
Obligations et bons de caisse à plus d'un an	35,5	117,4	...	0,4	0,5	...	...	-0,5	20,9	91,3	82,4	...	...	...	...	200,2
Actions	269,9	...	...	...	...	...	...	...	53,4	...	-7,0	...	...	...	...	270,9
Crédits à long terme	34,8	-17,9	...	...	...	...	...	...	1,0	...	...	...	...	...	...	16,9
Divers et ajustements	47,8	...	...	...	...	...	...	...	16,4	2,0	2,9	...	...	...	...	69,1
<b>Total ...</b>	<b>394,1</b>	<b>35,9</b>	<b>...</b>	<b>3,4</b>	<b>0,5</b>	<b>...</b>	<b>-2,4</b>	<b>-0,4</b>	<b>196,9</b>	<b>112,5</b>	<b>83,7</b>	<b>...</b>	<b>...</b>	<b>...</b>	<b>...</b>	<b>824,2</b>
<b>TOTAL ...</b>	<b>708,0</b>	<b>408,2</b>	<b>52,8</b>	<b>70,3</b>	<b>32,3</b>	<b>24,7</b>	<b>-4,9</b>	<b>-8,1</b>	<b>568,1</b>	<b>272,9</b>	<b>287,2</b>	<b>136,7</b>	<b>258,1</b>	<b>4,5</b>	<b>954,5</b>	<b>3.765,3</b>

<sup>1</sup> Y compris les entreprises régies par le chapitre I<sup>er</sup> de la loi du 10 juin 1964.

<sup>2</sup> Non compris les sociétés publiques de logement et les fonds de logement de la ligue des Familles nombreuses.

## XIV. — INTERMEDIAIRES FINANCIERS

### 1a. — BILANS DE LA BANQUE NATIONALE DE BELGIQUE

(milliards de francs)

	1991 31 déc.	1992 31 déc.	1993 31 déc.
<b>ACTIF</b>			
Or .....	333,8	260,2	330,3
Monnaies étrangères .....	230,8	193,4	244,2
Droits de tirage spéciaux (DTS) .....	18,4	5,7	6,2
Participation au FMI .....	16,4	26,7	27,7
Prêts au FMI .....	—	—	—
Dépôts auprès du FMI dans le cadre de la FASR .....	4,5	4,6	4,9
Ecus .....	110,6	106,4	148,0
FECOM : Financements à très court et à court terme .....	12,6	116,6	—
CEE : Soutien financier à moyen terme .....	—	—	—
Accords internationaux .....	3,1	3,3	3,3
Avances sur nantissement .....	43,9	20,0	30,1
Effets de commerce .....	18,4	10,1	5,6
Effets achetés sur le marché .....	17,7	17,4	32,4
Créances suite à d'autres interventions sur le marché monétaire .....	42,6	52,4	119,7
Avances au Fonds des Rentes .....	—	—	—
Avances à l'Etat belge .....	0,0	0,2	—
Avances à l'Etat luxembourgeois .....	—	—	—
Monnaies .....	0,7	0,9	1,2
Avoirs à l'Office des Chèques Postaux :			
Compte A .....	0,0	0,0	0,0
Compte B .....	3,8	3,5	3,1
Placements statutaires (art. 21) .....	34,2	37,2	40,4
Immeubles, matériel et mobilier .....	11,2	12,3	13,2
Autres actifs .....	0,5	6,5	4,4
Comptes de régularisation .....	6,9	7,8	5,8
<b>TOTAL ACTIF</b>	<b>910,2</b>	<b>885,1</b>	<b>1.020,4</b>
<b>PASSIF</b>			
Billets en circulation .....	431,5	430,2	440,6
Comptes courants en francs .....	7,1	4,6	9,6
Dépôt de l'Etat belge .....	—	—	0,8
Dépôt de l'Etat luxembourgeois .....	—	—	0,5
Engagements suite à des interventions sur le marché monétaire .....	4,2	4,4	6,0
Comptes courants en monnaies étrangères .....	0,0	0,0	0,0
Accords d'aide financière .....	3,8	3,5	3,1
Contrepartie des DTS alloués .....	21,7	22,1	24,0
FECOM : Financements à très court et à court terme .....	—	—	—
Réserve indisponible de plus-values sur or .....	54,8	116,3	116,3
Autres passifs .....	2,4	1,2	2,3
Comptes de régularisation .....	0,1	0,4	0,5
Différences d'évaluation sur or et monnaies étrangères .....	336,0	250,0	362,0
Provision pour immeubles, matériel et mobilier .....	1,4	0,9	0,8
Provision sociale pour risques divers .....	8,7	9,8	10,1
Capital .....	0,4	0,4	0,4
Fonds de réserve :			
Réserve statutaire .....	2,5	2,7	2,9
Réserve extraordinaire .....	23,5	25,5	28,0
Compte d'amortissement d'immeubles, de matériel et de mobilier .....	10,6	11,7	12,6
Bénéfice net à répartir .....	1,3	1,3	—
<b>TOTAL PASSIF</b>	<b>910,2</b>	<b>885,1</b>	<b>1.020,4</b>

N.B. — Le Rapport annuel de la BNB donne en annexe, toutes les situations hebdomadaires de l'année à laquelle il se rapporte. Il comporte également un commentaire succinct des principaux postes du bilan.

### XIV - 1b. — SITUATIONS HEBDOMADAIRES DE LA BANQUE NATIONALE DE BELGIQUE

(milliards de francs)

Rubriques	1993 6 déc.	1994 10 janvier	1994 7 février	1994 7 mars	1994 11 avril	1994 9 mai	1994 6 juin	1994 4 juillet
<b>ACTIF</b>								
Or .....	260,2	330,3	330,3	330,3	330,3	330,3	330,3	330,3
Monnaies étrangères .....	222,0	244,4	252,0	252,6	252,2	264,8	272,9	264,0
Droits de tirage spéciaux (DTS) .....	5,7	6,2	6,2	6,1	6,1	2,2	2,2	6,1
Participation au FMI .....	25,6	27,7	27,7	27,3	27,7	27,7	27,5	27,5
Prêts au FMI .....	0,0	0,0	0,0	0,0	0,0	0,0	0,0	0,0
Dépôts auprès du FMI dans le cadre de la FASR	4,6	4,9	4,9	4,9	4,9	8,9	8,9	8,9
Ecus .....	147,4	148,0	152,0	152,2	154,4	154,5	154,7	154,9
FECOM : Financements à très court et à court terme .....	0,0	0,0	0,0	0,0	0,0	0,0	0,0	0,0
CEE : Soutien financier à moyen terme .....	0,0	0,0	0,0	0,0	0,0	0,0	0,0	0,0
Accords internationaux .....	3,3	3,3	3,2	3,2	3,2	3,2	3,2	3,2
Avances sur nantissement .....	1,1	32,0	28,3	29,0	27,0	30,3	19,4	31,7
Effets de commerce .....	4,3	4,5	7,4	5,7	7,9	4,3	9,2	4,6
Effets achetés sur le marché .....	35,7	30,4	30,3	32,5	30,3	30,1	34,5	29,6
Créances suite à d'autres interventions sur le marché monétaire .....	146,8	107,3	93,9	101,3	106,5	96,2	92,8	104,1
Monnaies .....	1,1	1,3	1,3	1,2	1,1	1,0	1,0	1,1
Avoirs à l'Office des Chèques Postaux :								
Compte A .....	0,0	0,0	0,0	0,0	0,0	0,0	0,0	0,0
Compte B .....	3,2	3,1	3,0	3,1	3,1	3,3	3,3	3,2
Placements statutaires (art. 21) .....	40,4	40,4	44,0	44,0	44,0	43,9	44,0	44,0
Immeubles, matériel et mobilier .....	12,3	12,3	13,2	13,2	13,2	13,2	13,2	13,2
Comptes divers .....	18,4	20,3	6,1	6,6	8,1	8,9	9,5	10,1
	<b>932,0</b>	<b>1.016,2</b>	<b>1.003,7</b>	<b>1.013,2</b>	<b>1.020,0</b>	<b>1.022,7</b>	<b>1.026,4</b>	<b>1.036,3</b>
<b>PASSIF</b>								
Billets en circulation .....	431,8	431,7	423,8	428,9	433,0	438,7	438,0	441,6
Comptes courants en francs .....	8,2	8,8	5,8	4,8	8,9	8,0	5,3	11,5
Dépôt de l'Etat belge .....	1,3	1,3	1,2	2,6	2,7	0,0	2,9	3,9
Dépôt de l'Etat Luxembourgeois .....	0,5	0,5	0,5	0,5	0,5	0,5	0,5	0,5
Engagements suite à des interventions sur le marché monétaire .....	4,3	1,6	2,4	4,0	2,5	1,8	2,8	1,0
Comptes courants en monnaies étrangères .....	0,0	0,0	0,0	0,0	0,0	0,0	0,0	0,0
Accords d'aide financière .....	3,2	3,1	3,0	3,1	3,1	3,3	3,3	3,2
Contrepartie des DTS alloués .....	22,1	24,0	24,0	24,0	24,0	24,0	24,0	24,0
FECOM : Financements à très court et à court terme .....	0,0	0,0	0,0	0,0	0,0	0,0	0,0	0,0
Réserve indisponible de plus-values sur or .....	116,3	116,3	116,3	116,3	116,3	116,3	116,3	116,3
Différences d'évaluation sur or et monnaies étrangères .....	273,3	362,1	371,4	370,9	372,1	371,8	372,5	372,6
Capital .....	0,4	0,4	0,4	0,4	0,4	0,4	0,4	0,4
Réserves et comptes d'amortissement .....	40,0	40,0	43,6	43,6	43,6	43,6	43,6	43,6
Comptes divers .....	30,6	26,3	11,5	14,1	13,0	14,3	16,8	17,7
	<b>932,0</b>	<b>1.016,2</b>	<b>1.003,7</b>	<b>1.013,2</b>	<b>1.020,0</b>	<b>1.022,7</b>	<b>1.026,4</b>	<b>1.036,3</b>

N.B. — Le Rapport annuel de la BNB donne en annexe, toutes les situations hebdomadaires de l'année à laquelle il se rapporte. Il comporte également un commentaire succinct des principaux postes du bilan.



**XIV - 2. — RESERVES DE CHANGE NETTES AU COMPTANT DE LA BANQUE NATIONALE DE BELGIQUE<sup>1</sup>**

(milliards de francs)

Périodes	Montants à fin de période										Variations aux cours de change des transactions <sup>6</sup>
	Avoirs bruts au comptant						Engagements bruts au comptant			Total des réserves de change nettes	
	Encaisse en or	Avoirs détenus auprès du FMI <sup>2</sup>	CEE <sup>3</sup>	Monnaies étrangères	Accords internationaux <sup>4</sup>	Total	A vue <sup>5</sup>	A échéance indéterminée : DTS, allocation cumulative nette	Total		
(1)	(2)	(3)	(4)	(5)	(6) = (1) à (5)	(7)	(8)	(9) = (7) + (8)	(10) = (6) - (9)	(11)	
1987 .....	57,3	47,5	152,9	111,0	2,3	371,0	5,3	23,6	28,9	342,1	+ 80,7
1988 .....	57,3	40,3	138,0	156,8	2,5	394,8	10,5	23,6	34,1	360,7	+ 25,2
1989 .....	51,5	42,1	118,7	221,9	2,5	436,6	4,9	23,6	28,5	408,1	+ 12,3
1990 .....	51,5	39,8	109,1	236,1	3,4	439,9	8,5	23,6	32,2	407,7	+ 16,5
1990 4 <sup>e</sup> trimestre .....	51,5	39,8	109,1	236,1	3,4	439,9	8,5	23,6	32,2	407,7	+ 3,6
Nouvelle série											
1991 .....	333,8	39,3	123,3	230,8	3,1	730,3	10,8	21,7	32,5	697,8	+ 17,5
1992 .....	260,2	37,0	223,0	193,4	3,3	716,8	8,4	22,1	30,5	686,3	+ 19,9
1993 .....	330,3	38,8	148,0	244,2	3,3	764,6	12,3	24,0	36,3	728,3	- 74,5
1992 3 <sup>e</sup> trimestre .....	276,5	37,7	189,0	236,9	3,4	743,5	8,5	21,7	30,2	713,3	+ 27,1
1992 4 <sup>e</sup> trimestre .....	260,2	37,0	223,0	193,4	3,3	716,8	8,4	22,1	30,5	686,3	- 11,5
1993 1 <sup>er</sup> trimestre .....	260,2	36,1	143,2	259,9	3,4	702,8	9,5	22,1	31,6	671,2	- 23,3
1993 2 <sup>e</sup> trimestre .....	260,2	36,0	132,4	292,3	3,4	724,3	9,1	22,1	31,2	693,1	+ 20,8
1993 3 <sup>e</sup> trimestre .....	260,2	36,6	142,8	245,6	3,3	688,5	8,2	22,1	30,3	658,2	- 44,0
1993 4 <sup>e</sup> trimestre .....	330,3	38,8	148,0	244,2	3,3	764,6	12,3	24,0	36,3	728,3	- 28,1
1994 1 <sup>er</sup> trimestre .....	330,3	38,8	152,4	258,1	3,2	782,8	8,4	24,0	32,4	750,4	+ 12,4
1994 2 <sup>e</sup> trimestre .....	330,3	42,5	154,9	263,6	3,2	794,5	8,1	24,0	32,1	762,4	+ 10,5
1993 Juin .....	260,2	36,0	132,4	292,3	3,4	724,3	9,1	22,1	31,2	693,1	+ 2,1
1993 Juillet .....	260,2	36,3	142,4	290,6	3,4	732,9	9,6	22,1	31,7	701,2	+ 0,9
1993 Août .....	260,2	36,2	142,6	254,0	3,4	696,5	10,2	22,1	32,3	664,2	- 38,7
1993 Septembre .....	260,2	36,6	142,8	245,6	3,3	688,5	8,2	22,1	30,3	658,2	- 6,2
1993 Octobre .....	260,2	35,9	147,2	217,4	3,3	664,0	8,3	22,1	30,4	633,6	- 29,1
1993 Novembre .....	260,2	35,8	147,4	220,8	3,3	667,5	8,5	22,1	30,6	636,9	+ 0,9
1993 Décembre .....	330,3	38,8	148,0	244,2	3,3	764,6	12,3	24,0	36,3	728,3	+ 0,1
1994 Janvier .....	330,3	38,8	152,0	251,8	3,2	776,1	9,9	24,0	33,9	742,2	+ 3,7
1994 Février .....	330,3	39,1	152,2	252,7	3,2	777,5	9,4	24,0	33,4	744,1	+ 2,1
1994 Mars .....	330,3	38,8	152,4	258,1	3,2	782,8	8,4	24,0	32,4	750,4	+ 6,6
1994 Avril .....	330,3	38,8	154,5	263,9	3,2	790,7	7,8	24,0	31,8	758,9	+ 7,1
1994 Mai .....	330,3	38,8	154,7	271,3	3,2	798,3	7,9	24,0	31,9	766,4	+ 7,1
1994 Juin .....	330,3	42,5	154,9	263,6	3,2	794,5	8,1	24,0	32,1	762,4	- 3,7

<sup>1</sup> Evalués aux cours comptables utilisés dans le bilan officiel de la BNB. Non compris les avoirs et engagements éventuels vis-à-vis du Grand-Duché de Luxembourg.

<sup>2</sup> Comprennent a) les droits que possède l'Etat belge comme membre du FMI et que la BNB a été autorisée, par la loi du 9 juin 1969, à comptabiliser dans ses écritures comme avoirs propres, moyennant la prise en charge par elle des obligations incombant à l'Etat belge dans ce domaine, et b) les avances octroyées par la BNB pour son compte propre au Fonds, au titre du « mécanisme pétrolier », de la « facilité de financement supplémentaire », de la « politique d'accès élargi » et du « dépôt auprès du FMI dans le cadre de la FASR », en vertu d'accords conclus avec le Fonds et approuvés par le Gouvernement.

<sup>3</sup> Comprennent les Ecus, ainsi que éventuellement la créance sur le FECOM au titre du financement à très court terme d'interventions intracommunautaires et le concours financier à moyen terme accordé par l'Etat belge et financé pour le compte de celui-ci par la BNB.

<sup>4</sup> Comprennent les avances en franc belge consenties en vertu d'accords de paiement conclus par la Belgique avec des pays en dehors de la CEE et dont l'exécution est régie par la convention du 15 juin 1972 entre l'Etat et la BNB.

<sup>5</sup> Comprennent les montants inscrits aux comptes des banques centrales ou des gouvernements des pays qui bénéficient d'une aide financière dans le cadre des accords bilatéraux de prêt conclus par l'Etat, les autres engagements de la BNB en franc belge envers l'étranger, en particulier envers les banques centrales et les institutions européennes, ainsi que les engagements à vue en monnaies étrangères.

<sup>6</sup> Non compris les variations comptables que des modifications de cours de change peuvent avoir provoquées dans la contre-valeur en franc belge des encours en monnaies étrangères. Compte tenu, de plus, d'un ajustement qui vise à attribuer à la période suivante les transactions intervenues pendant une période, mais n'ayant pas encore été liquidées pendant cette dernière.

### XIV - 3. — SITUATION GLOBALE DES BANQUES<sup>1</sup>

(milliards de francs)

#### Actif

Rubriques	1989 31 déc.	1990 31 déc.	1991 31 déc.	1992 31 déc.	1991 31 oct.	1992 31 oct.	1991 30 nov.	1992 30 nov.
Caisse, Banque Nationale, Chèques Postaux, CNCP	21,4	21,5	20,9	20,9	17,6	17,6	16,6	18,7
Prêts au jour le jour .....	353,6	359,9	410,3	292,5	409,0	589,8	444,8	606,6
Banquiers .....	2.800,6	2.962,4	2.968,8	3.112,9	2.949,3	3.317,5	2.895,7	3.448,6
Maison-mère, succursales et filiales .....	1.989,1	2.098,4	1.971,9	2.106,4	2.699,7	2.444,1	2.288,8	2.364,0
Autres valeurs à recevoir à court terme .....	112,1	86,1	62,1	49,8	104,2	72,0	113,6	68,1
Portefeuille-effets .....	1.166,7	1.196,3	954,6	950,9	981,2	1.071,6	981,3	983,6
a) Effets publics .....	917,6	980,8	718,8	723,4	742,0	839,5	739,2	768,4
b) Effets commerciaux <sup>a</sup> .....	249,1	215,5	235,8	227,5	239,2	232,1	242,1	215,2
Reports et avances sur titres .....	8,5	2,3	7,0	7,1	4,9	14,9	9,1	5,0
Débiteurs par acceptations .....	45,8	45,5	70,4	42,0	64,5	41,3	68,8	41,4
Débiteurs divers .....	2.992,8	3.181,3	3.334,1	3.578,2	3.445,2	3.582,4	3.407,0	3.666,3
Valeurs mobilières .....	1.752,7	1.877,6	2.033,4	2.309,8	2.028,4	2.220,7	2.040,0	2.270,6
a) Fonds publics belges .....	1.117,2	1.176,4	1.295,3	1.455,3	1.268,9	1.404,9	1.285,1	1.430,7
b) Autres titres d'emprunt .....	580,2	649,7	673,5	805,8	706,6	767,7	696,3	791,0
c) Actions et parts de sociétés .....	17,2	12,7	12,5	11,0	14,4	9,7	14,2	10,2
d) Autres valeurs mobilières .....	38,1	38,8	52,1	37,7	38,5	38,4	44,4	38,7
Valeurs de la réserve légale .....	6,6	6,7	8,0	9,3	7,9	9,3	8,0	9,3
Participations .....	89,0	82,8	95,4	94,8	89,7	96,1	90,5	96,0
a) Filiales .....	67,2	63,9	77,0	82,3	65,0	77,3	65,7	77,4
b) Autres participations .....	21,8	18,9	18,4	12,5	24,7	18,8	24,8	18,6
Frais de constitution et de premier établissement	3,6	3,7	3,5	4,1	3,8	3,9	3,8	3,9
Immeubles .....	35,6	42,0	48,0	51,1	48,9	50,3	49,1	50,5
Participations dans les filiales immobilières .....	2,1	2,1	2,6	2,8	2,1	2,8	2,0	2,8
Créances sur les filiales immobilières .....	0,2	0,2	0,1	0,4	0,1	0,5	0,1	0,3
Matériel et mobilier .....	12,5	12,8	12,8	13,9	13,8	14,5	13,6	14,6
Divers .....	458,6	509,8	489,7	469,2	483,4	446,6	473,3	488,8
<b>Total de l'actif ...</b>	<b>11.851,5</b>	<b>12.491,4</b>	<b>12.493,6</b>	<b>13.116,1</b>	<b>13.353,7</b>	<b>13.995,9</b>	<b>12.906,1</b>	<b>14.139,1</b>
<sup>a</sup> La rubrique « Effets commerciaux » ne comprend pas les :								
— effets réescomptés auprès de la BNB et des autres institutions publiques de crédit .....	47,8	48,1	37,5	29,9	37,3	34,2	37,6	31,6
— effets « en pension » auprès des institutions publiques de crédit	16,5	12,7						

<sup>1</sup> La situation globale ne contient, en ce qui concerne les banques exerçant principalement leur activité à l'étranger, que les éléments d'actif des sièges belges. Les

soldes des comptes ouverts par ceux-ci au nom des sièges situés à l'étranger apparaissent sous la rubrique « Maison-mère, succursales et filiales ».

## XIV - 3. — SITUATION GLOBALE DES BANQUES<sup>1</sup>

(milliards de francs)

### Passif

Rubriques	1989 31 déc.	1990 31 déc.	1991 31 déc.	1992 31 déc.	1991 31 oct.	1992 31 oct.	1991 30 nov.	1992 30 nov.
<i>Exigible :</i>								
Créanciers couverts par des sûretés réelles .....	21,8	15,0	94,0	111,2	88,8	152,7	84,2	122,0
a) Créanciers garantis par des privilèges .....	10,4	9,4	7,8	8,6	5,7	6,5	5,6	6,0
b) Créanciers garantis par des sûretés réelles conventionnelles .....	11,4	5,6	86,2	102,6	83,1	146,2	78,6	116,0
Emprunts au jour le jour .....	445,9	472,4	621,8	427,2	555,4	655,3	595,8	688,1
Banquiers .....	4.841,1	4.913,1	4.447,2	4.793,7	4.903,0	4.993,9	4.673,7	5.076,6
Maison-mère, succursales et filiales .....	1.557,7	1.704,2	1.473,0	1.467,9	1.964,5	1.854,9	1.774,2	1.798,1
Acceptations .....	45,8	45,5	70,4	42,0	64,5	41,3	68,8	41,4
Autres valeurs à payer à court terme .....	113,1	76,5	66,1	71,0	93,9	97,2	98,8	82,9
Créditeurs pour effets à l'encaissement .....	5,2	3,1	2,6	2,3	2,8	2,3	2,8	2,3
Dépôts et comptes courants .....	3.410,0	3.628,6	3.922,8	4.204,5	3.859,1	4.178,0	3.796,1	4.277,3
a) A vue .....	812,7	780,2	833,3	824,2	790,5	832,6	798,5	879,3
b) A un mois au plus .....	896,3	976,0	1.083,5	1.113,0	1.079,7	1.156,1	1.005,0	1.158,2
c) A plus d'un mois .....	720,7	969,1	1.110,1	1.395,3	1.110,5	1.348,2	1.117,9	1.403,1
d) A plus d'un an .....	22,8	23,6	26,1	20,2	25,8	22,3	25,6	21,3
e) A plus de deux ans .....	80,0	85,8	77,8	71,6	83,0	71,5	81,0	71,2
f) Carnets de dépôts .....	873,5	767,2	717,6	677,6	699,3	646,5	694,9	643,7
g) Autres dépôts reçus en carnets ou livrets	4,0	26,7	74,4	102,6	70,3	100,8	73,2	100,5
Obligations et bons de caisse .....	533,4	690,8	809,7	897,8	800,5	896,4	806,1	898,3
Montants à libérer sur titres et participations ..	2,0	1,8	1,8	1,9	1,9	2,0	1,9	2,0
Divers .....	504,4	550,1	537,0	596,0	578,3	619,0	557,2	641,5
<i>Total de l'exigible ...</i>	<b>11.480,4</b>	<b>12.101,1</b>	<b>12.046,4</b>	<b>12.615,5</b>	<b>12.912,7</b>	<b>13.493,0</b>	<b>12.459,6</b>	<b>13.630,5</b>
<i>Exigible spécial :</i>								
Passifs subordonnés .....	94,7	101,8	138,8	186,3	128,0	179,1	134,3	184,7
<i>Non exigible :</i>								
Capital .....	119,2	144,7	154,0	153,2	156,7	157,5	155,7	157,6
Fonds indisponible par prime d'émission .....	22,8	23,4	26,9	28,5	26,9	28,7	26,8	28,7
Réserve légale (art. 13, A.R. 185) .....	6,5	7,0	8,3	9,2	8,3	9,5	8,3	9,5
Réserve disponible .....	55,5	56,0	63,7	67,2	63,8	70,9	63,8	70,9
Autres réserves .....	52,8	44,0	43,5	43,6	43,5	43,5	43,5	43,4
Provisions .....	19,6	13,4	12,0	12,6	13,8	13,7	14,1	13,8
<i>Total du non exigible ...</i>	<b>276,4</b>	<b>288,5</b>	<b>308,4</b>	<b>314,3</b>	<b>313,0</b>	<b>323,8</b>	<b>312,2</b>	<b>323,9</b>
<b>Total du passif ...</b>	<b>11.851,5</b>	<b>12.491,4</b>	<b>12.493,6</b>	<b>13.116,1</b>	<b>13.353,7</b>	<b>13.995,9</b>	<b>12.906,1</b>	<b>14.139,1</b>

<sup>1</sup> La situation globale ne contient, en ce qui concerne les banques exerçant principalement leur activité à l'étranger, que les éléments de passif des sièges belges. Les

soldes des comptes ouverts par ceux-ci au nom des sièges situés à l'étranger apparaissent sous la rubrique « Maison-mère, succursales et filiales ».

**XIV - 4. — SITUATION GLOBALE DES BANQUES D'ÉPARGNE ET DES ENTREPRISES  
REGIES PAR LE CHAPITRE 1<sup>er</sup> DE LA LOI DU 10 JUIN 1964**

**a) Situation globale des banques d'épargne**

(milliards de francs)

**Actif**

Rubriques	1989 31 déc.	1990 31 déc.	1991 31 déc.	1992 31 déc.	1991 31 oct.	1992 31 oct.	1991 30 nov.	1992 30 nov.
Caisse, BNB, Chèques Postaux .....	4,0	4,1	4,4	5,3	3,9	4,5	3,5	4,4
Prêts au jour le jour .....	5,0	12,2	10,3	13,2	20,3	11,7	17,5	10,8
Avoirs auprès d'intermédiaires financiers .....	140,8	223,7	272,6	393,3	216,3	368,7	262,1	421,8
Créances et valeurs à court terme (maximum un mois) .....	8,4	8,7	7,1	6,1	8,6	6,5	7,0	5,8
Effets de commerce et factures .....	5,2	5,0	4,9	4,3	4,9	4,9	4,9	4,8
Débiteurs par acceptations .....	0,1	0,1	0,1	0,1	0,4	0,3	0,4	0,3
Avances, ouvertures de crédits et prêts non hypothécaires .....	254,8	314,4	351,7	381,6	367,9	374,9	347,1	368,8
Portefeuille-titres et participations .....	891,0	934,4	999,8	1.064,9	972,4	1.048,4	974,6	1.058,2
a) Certificats du Trésor et du Fonds des Rentes émis à un an au plus .....	(96,2)	(92,8)	(131,5)	(149,6)	(92,6)	(168,5)	(107,9)	(157,9)
b) Fonds publics belges et valeurs assimilées visés à l'article 12, § 1 <sup>er</sup> , 4 <sup>o</sup> , des dispositions coordonnées :								
1. Dettes directe et indirecte de l'Etat belge	(442,1)	(494,2)	(543,9)	(604,6)	(553,8)	(566,3)	(534,9)	(591,7)
2. Autres fonds publics et valeurs assimilées	(174,3)	(162,1)	(156,9)	(146,3)	(150,3)	(147,3)	(155,5)	(143,1)
c) Obligations de sociétés belges .....	(23,1)	(20,8)	(19,3)	(22,2)	(19,3)	(19,7)	(19,7)	(19,7)
d) Actions, parts ou participations de sociétés belges .....	(16,4)	(19,2)	(20,7)	(21,8)	(20,6)	(21,0)	(20,6)	(21,0)
e) Autres valeurs .....	(138,9)	(145,3)	(127,5)	(120,4)	(135,8)	(125,6)	(136,0)	(124,8)
Prêts et ouvertures de crédits hypothécaires .....	346,9	389,5	426,3	471,5	417,7	463,9	420,1	467,8
Actionnaires ou sociétaires .....	1,9	2,0	1,9	0,5	2,0	0,5	2,0	0,5
Débiteurs divers .....	9,0	12,0	15,3	15,6	17,5	23,1	14,6	22,0
Divers .....	0,2	0,3	0,4	0,4	0,3	0,5	0,3	0,5
Total du disponible et réalisable ...	1.667,3	1.906,4	2.094,8	2.356,8	2.032,2	2.307,9	2.054,1	2.365,7
Frais d'établissement et autres immobilisations incorporelles .....	0,1	0,3	0,3	0,3	0,3	0,3	0,3	0,3
Immeubles et terrains .....	10,1	11,5	13,1	12,8	12,0	13,1	12,0	13,0
Leasing immobilier .....	0,8	0,9	1,0	1,0	0,9	0,9	0,9	0,9
Matériel et mobilier .....	2,7	2,6	2,7	2,7	2,8	2,9	2,8	2,9
Leasing mobilier .....	0,0	0,0	0,0	0,0	0,1	0,0	0,1	0,0
Cautionnements imposés par la loi .....	0,0	0,0	0,0	0,0	0,0	0,0	0,0	0,0
Total de l'immobilisé ...	13,7	15,3	17,1	16,8	16,1	17,2	16,1	17,1
Comptes transitoires <sup>1</sup> .....	78,9	89,0	94,8	82,4	87,1	97,6	91,8	92,9
Total de l'actif ...	1.759,9	2.010,7	2.206,7	2.456,0	2.135,4	2.422,7	2.162,0	2.475,7
dont : affectés par privilège à la garantie du remboursement des fonds visés à l'article 1 <sup>er</sup> des dispositions coordonnées ..	1.618,0	1.862,2	2.032,4	2.295,6	1.936,4	2.204,5	1.987,9	2.241,9
valeur utile d'affectation après déduction des passifs concernant ces placements	1.591,7	1.836,1	2.004,4	2.265,9	1.860,6	2.178,2	1.960,9	2.216,3

<sup>1</sup> Y compris les comptes de résultats.

**XIV - 4. — SITUATION GLOBALE DES BANQUES D'ÉPARGNE ET DES ENTREPRISES  
RÉGIES PAR LE CHAPITRE I<sup>er</sup> DE LA LOI DU 10 JUIN 1964**

**a) Situation globale des banques d'épargne**

(milliards de francs)

**Passif**

Rubriques	1989 31 déc.	1990 31 déc.	1991 31 déc.	1992 31 déc.	1991 31 oct.	1992 31 oct.	1991 30 nov.	1992 30 nov.
Fonds d'épargne visés à l'article 1 <sup>er</sup> des dispositions coordonnées, remboursables dans des délais :								
a) n'excédant pas deux ans .....	859,7	930,4	1.040,1	1.200,4	999,5	1.151,8	1.007,6	1.170,9
b) excédant deux ans mais inférieurs à cinq ans	203,8	275,0	313,5	339,2	309,6	336,8	311,5	337,6
c) de cinq ans ou plus .....	162,5	168,0	181,1	192,2	179,7	193,0	180,0	192,8
Réserves techniques .....	0,1	0,1	0,1	0,1	0,1	0,1	0,1	0,1
Fonds de reconstitution .....	7,0	7,6	8,2	8,9	8,2	8,8	8,2	8,8
Créanciers couverts par des sûretés réelles .....	3,4	3,2	2,7	3,2	1,6	1,8	1,9	1,7
Emprunts :								
a) au jour le jour .....	0,5	3,8	1,6	1,3	1,8	0,1	1,1	0,0
b) auprès de la BNB .....	0,5	3,0	4,7	4,7	6,9	5,6	3,1	7,4
c) auprès d'autres intermédiaires financiers ....	329,6	411,6	415,7	458,2	371,8	402,6	385,7	412,2
Acceptations .....	0,0	0,0	0,0	0,0	0,0	0,0	0,0	0,0
Réescompteurs .....	0,0	0,0	0,4	0,3	0,4	0,5	0,4	0,5
Mobilisation d'actifs .....	1,2	0,1	8,1	12,6	11,3	49,3	15,9	73,4
Autres engagements à un mois maximum .....	3,9	5,9	5,7	5,8	4,4	5,6	3,7	4,3
Créditeurs divers .....	4,8	6,2	6,6	9,6	6,4	15,1	6,3	15,3
Provisions pour charges .....	2,5	2,4	2,9	3,8	2,1	2,6	2,2	2,9
Divers .....	1,0	1,7	11,0	9,0	9,6	13,6	12,8	14,4
Total de l'exigible ...	1.580,5	1.819,0	2.002,4	2.249,3	1.913,4	2.187,3	1.940,5	2.242,3
Fonds propres :								
a) capital .....	30,2	30,5	32,2	35,1	30,7	34,5	30,8	34,7
b) réserve légale .....	1,9	2,1	2,2	2,4	2,3	2,3	2,2	2,3
c) autres réserves .....	52,3	55,2	57,5	56,9	56,3	56,9	56,3	56,9
Comptes de redressements d'actifs .....	19,9	20,0	22,1	24,6	20,2	22,8	20,2	23,1
Comptes transitoires <sup>1</sup> .....	75,1	83,9	90,3	87,7	112,5	118,9	112,0	116,4
Total du passif ...	1.759,9	2.010,7	2.206,7	2.456,0	2.135,4	2.422,7	2.162,0	2.475,7

<sup>1</sup> Y compris les comptes de résultats.

**XIV - 4. — SITUATION GLOBALE DES BANQUES D'ÉPARGNE ET DES ENTREPRISES  
RÉGIES PAR LE CHAPITRE I<sup>er</sup> DE LA LOI DU 10 JUIN 1964**

**b) Situation globale des entreprises régies par le chapitre I<sup>er</sup> de la Loi du 10 juin 1964<sup>1</sup>**

(milliards de francs)

Rubriques	1989 31 déc.	1990 31 déc.	1991 31 déc.	1992 31 déc.	1991 31 oct.	1992 31 oct.	1991 30 nov.	1992 30 nov.
<b>ACTIF</b>								
Caisse, BNB, Chèques Postaux .....	0,0	0,0	0,0	0,0	0,0	0,0	0,0	0,0
Prêts au jour le jour et avoirs auprès d'intermédi- aires financiers .....	1,2	0,6	1,9	2,5	1,0	2,6	1,1	3,2
Prêts et ouvertures de crédits hypothécaires .....	11,3	11,8	13,6	14,9	13,3	14,7	13,4	14,7
Opérations de leasing et autres débiteurs divers	5,5	6,5	7,2	6,9	7,0	6,9	7,0	6,9
Autres crédits .....	7,5	8,2	9,1	9,3	9,1	9,4	9,1	9,4
Portefeuille-titres et participations :								
a) Créances sur le secteur public .....	8,4	9,6	9,6	9,7	9,6	9,7	9,6	9,7
b) Autres valeurs .....	0,6	1,3	1,4	0,8	1,3	0,7	1,4	0,7
Divers .....	1,0	1,1	1,1	1,2	1,2	1,2	1,2	1,2
Total de l'actif ...	35,5	39,1	43,9	45,3	42,5	45,2	42,8	45,8
<b>PASSIF</b>								
Fonds d'épargne, remboursables dans des délais :								
a) n'excédant pas deux ans .....	7,4	9,7	11,2	6,1	11,8	6,0	11,5	6,1
b) excédant deux ans mais inférieurs à cinq ans	8,8	12,3	15,5	16,7	15,5	16,4	15,5	16,6
c) de cinq ans ou plus .....	7,7	4,8	4,5	5,8	4,5	5,7	4,5	5,9
Réserves techniques et fonds de reconstitution ...	0,8	0,7	0,7	0,7	0,7	0,7	0,7	0,7
Emprunts auprès d'intermédiaires financiers :								
a) BNB .....	0,0	0,0	0,0	0,0	0,0	0,0	0,0	0,0
b) Autres intermédiaires financiers .....	4,7	5,8	5,3	8,5	3,6	9,2	4,1	9,1
Fonds propres .....	2,4	2,5	2,8	2,8	2,8	2,8	2,8	2,8
Divers .....	3,7	3,3	3,9	4,7	3,6	4,4	3,7	4,6
Total du passif ...	35,5	39,1	43,9	45,3	42,5	45,2	42,8	45,8
<i>p.m.</i> : Nombre d'entreprises prises en considéra- tion .....	6	6	6	6	6	6	6	6

<sup>1</sup> Uniquement les entreprises qui font appel au public afin de recevoir des fonds remboursables et dont l'activité principale réside dans l'octroi de prêts et de crédits ou dans la gestion de placements.

Référence bibliographique : *Bulletin de la Banque Nationale de Belgique*, LXIII<sup>e</sup> année, tome I, n° 4, avril 1988.

**XIV - 4. — SITUATION GLOBALE DES BANQUES D'ÉPARGNE ET DES ENTREPRISES  
RÉGIES PAR LE CHAPITRE I<sup>er</sup> DE LA LOI DU 10 JUIN 1964**

**c) Situation globale des banques d'épargne et des entreprises régies par le chapitre I<sup>er</sup>  
de la Loi du 10 juin 1964<sup>1</sup>**

(milliards de francs)

Rubriques	1989 31 déc.	1990 31 déc.	1991 31 déc.	1992 31 déc.	1991 31 oct.	1992 31 oct.	1991 30 nov.	1992 30 nov.
<b>ACTIF</b>								
Caisse, BNB, Chèques Postaux .....	4,0	4,1	4,4	5,3	3,9	4,5	3,5	4,4
Prêts au jour le jour et avoirs auprès d'intermédi- aires financiers .....	147,0	236,5	284,8	409,0	237,6	383,0	280,7	435,8
Prêts et ouvertures de crédits hypothécaires .....	358,2	401,3	439,9	486,4	431,0	478,6	433,5	482,5
Opérations de leasing et autres débiteurs divers	15,3	19,4	23,5	23,5	25,5	30,9	22,6	29,8
Autres crédits .....	275,9	336,4	372,9	401,4	390,9	396,0	368,5	389,1
Portefeuille-titres et participations :								
a) Créances sur le secteur public .....	721,0	758,7	841,9	910,2	806,3	891,8	807,9	902,4
b) Autres valeurs .....	179,0	186,6	168,9	165,2	177,0	167,0	177,7	166,2
Divers .....	95,0	106,8	114,3	100,3	105,7	116,1	110,4	111,3
Total de l'actif ...	1.795,4	2.049,8	2.250,6	2.501,3	2.177,9	2.467,9	2.204,8	2.521,5
<b>PASSIF</b>								
Fonds d'épargne, remboursables dans des délais :								
a) n'excédant pas deux ans .....	867,1	940,1	1.051,3	1.206,5	1.011,3	1.157,8	1.019,1	1.177,0
b) excédant deux ans mais inférieurs à cinq ans	212,6	287,3	329,0	355,9	325,1	353,2	327,0	354,1
c) de cinq ans ou plus .....	170,2	172,8	185,6	198,0	184,2	198,7	184,5	198,7
Réserves techniques et fonds de reconstitution ...	7,9	8,4	9,0	9,7	9,0	9,6	9,0	9,6
Emprunts auprès d'intermédiaires financiers :								
a) BNB .....	0,5	3,0	4,7	4,7	6,9	5,6	3,1	7,4
b) Autres intermédiaires financiers .....	336,0	421,3	431,1	480,9	388,9	461,7	407,2	495,3
Fonds propres .....	86,8	90,3	94,7	97,2	92,1	96,5	92,1	96,7
Divers .....	114,3	126,6	145,2	148,4	160,4	184,8	162,8	182,7
Total du passif ...	1.795,4	2.049,8	2.250,6	2.501,3	2.177,9	2.467,9	2.204,8	2.521,5

<sup>1</sup> Uniquement les entreprises qui font appel au public afin de recevoir des fonds remboursables et dont l'activité principale réside dans l'octroi de prêts et de crédits ou dans la gestion de placements.

Référence bibliographique : *Bulletin de la Banque Nationale de Belgique*, LXIII<sup>e</sup> année, tome I, n° 4, avril 1988.

**XIV - 5. — CAISSE GENERALE D'EPARGNE ET DE RETRAITE**

**5a. — Bilans de la CGER au 31 décembre — CGER-Banque**

(milliards de francs)

Source : Rapports annuels de la CGER.

	1988	1989	1990	1991
<b>ACTIF</b>				
Caisse, Banque Nationale, Chèques postaux .....	7,8	9,7	7,6	7,2
Prêts au jour le jour .....	5,8	7,0	11,2	27,0
Banquiers .....	153,2	169,1	216,8	218,2
Filiales .....	0,3	1,2	4,6	4,2
Autres valeurs à recevoir à court terme .....	2,7	2,5	1,8	0,9
Portefeuille-effets .....	217,2	198,5	182,0	143,0
a) effets publics .....	(208,3)	(189,4)	(173,7)	(133,6)
b) effets commerciaux .....	(8,8)	(9,1)	(8,2)	(9,4)
Reports et avances sur titres .....	0,9	0,5	0,2	0,1
Débiteurs par acceptation .....	0,3	0,1	0,1	0,3
Débiteurs divers .....	446,1	509,1	545,3	570,7
Valeurs mobilières .....	449,9	518,5	528,4	588,0
a) fonds publics belges .....	(400,3)	(461,8)	(463,1)	(499,5)
b) autres titres d'emprunts .....	(43)	(50,2)	(59,0)	(79,2)
c) actions et parts de sociétés .....	(0,4)	(0,5)	(0,8)	(0,5)
d) autres valeurs mobilières .....	(6,5)	(6,0)	(5,5)	(8,8)
Participations .....	1,7	2,6	3,5	4,7
a) filiales .....	(0,7)	(1,0)	(2,1)	(3,2)
b) autres participations .....	(1,0)	(1,6)	(1,3)	(1,5)
Immeubles .....	12,0	11,6	11,5	11,1
Matériel et mobilier .....	1,4	1,6	1,4	1,0
Divers .....	63,3	77,4	71,4	84,5
Compte de résultats :				
perte de l'exercice .....	—	—	—	—
<b>Total de l'actif ...</b>	<b>1.362,6</b>	<b>1.509,4</b>	<b>1.585,8</b>	<b>1.660,9</b>
<b>PASSIF</b>				
<b>EXIGIBLE</b>				
Créanciers couverts par des sûretés .....	1,1	1,8	1,3	16,1
a) créanciers garantis par des privilèges .....	(1,1)	(1,8)	(1,3)	(16,1)
b) créanciers garantis par des sûretés réelles conventionnelles .....	(0,0)	(—)	(—)	(—)
Emprunts au jour le jour .....	5,7	12,4	17,4	12,1
Banquiers .....	175,3	211,8	221,1	225,5
Filiales .....	—	—	1,4	0,1
Acceptations .....	0,3	0,1	0,1	0,3
Autres valeurs à payer à court terme .....	6,9	7,7	7,3	7,0
Dépôts et comptes courants .....	765,9	835,6	852,3	838,8
a) à vue et à un mois au plus .....	(626,2)	(674,7)	(642,5)	(647,2)
b) à plus d'un mois .....	(139,7)	(160,9)	(209,8)	(191,7)
Obligations et bons de caisse .....	279,8	283,6	333,3	388,5
Divers .....	97,0	118,5	103,4	120,0
<b>Total de l'exigible ...</b>	<b>1.332,0</b>	<b>1.471,5</b>	<b>1.537,6</b>	<b>1.608,4</b>
<b>EXIGIBLE SPECIAL</b>				
Emprunts subordonnés .....	2,8	4,4	12,9	15,7
<b>NON EXIGIBLE</b>				
Fonds de réserve .....	26,2	31,7	33,5	35,3
Comptes de résultats :				
bénéfice de l'exercice .....	1,6	1,8	1,8	1,5
<b>Total du passif ...</b>	<b>1.362,6</b>	<b>1.509,4</b>	<b>1.585,8</b>	<b>1.660,9</b>



## XIV - 5. — CAISSE GENERALE D'EPARGNE ET DE RETRAITE

### 5b. — Bilans de la CGER au 31 décembre — CGER Assurances<sup>1</sup>

(milliards de francs)

Source : Rapports annuels de la CGER.

	1988	1989	1990	1991
<b>ACTIF</b>				
Immobilisations corporelles : — Immeubles sociaux .....	0,4	0,4	0,4	0,4
— Autres immobilisations corporelles ....	0,0	0,0	0,0	0,2
Immobilisations financières .....	1,5	1,8	2,0	7,5
Immeubles et titres de placement :				
Valeurs mobilières : — Actions et parts .....	2,5	3,5	3,8	4,0
— Titres à revenu fixe .....	62,0	65,4	70,6	78,6
— Autres valeurs mobilières .....	0,0	0,0	0,0	0,1
Part des réassureurs dans les provisions techniques :				
Provisions mathématiques .....	0,1	1,0	1,2	1,3
Provisions pour risques en cours et risques suspendus .....	0,0	0,0	0,0	0,3
Provisions pour prestations à régler .....	0,0	0,0	0,0	0,2
Dépôts auprès des compagnies cédantes .....	—	—	—	—
Créances :				
Crédits : — Prêts hypothécaires .....	38,1	43,1	45,5	45,4
— Avances sur contrats .....	0,2	0,2	0,2	0,2
— Autres prêts .....	7,3	9,0	10,0	10,0
Intermédiaires et preneurs d'assurances .....	0,3	2,0	0,7	0,8
Autres créances : — Comptes courants des compagnies d'assurances et réassurances .....	0,0	0,0	0,0	0,1
— Annuités, intérêts, loyers, revenus à recouvrer .	0,1	0,1	0,1	0,1
— Créances diverses .....	0,5	0,6	0,5	1,0
Placements de trésorerie .....	0,1	1,8	0,1	0,1
Valeurs disponibles .....	2,3	1,7	4,4	2,5
Comptes de régularisation :				
Produits financiers acquis et non échus .....	4,8	4,7	5,1	5,7
<b>Total de l'actif ...</b>	<b>120,2</b>	<b>135,3</b>	<b>144,6</b>	<b>158,5</b>
<b>PASSIF</b>				
Réserves :				
Réserves indisponibles .....	0,0	0,0	0,0	0,0
Réserves immunisées .....	0,8	1,2	1,3	1,3
Réserves disponibles .....	16,7	17,9	18,8	19,6
Fonds de réserve de la Caisse de retraite .....	0,9	0,5	0,6	0,8
Provisions techniques :				
Provisions mathématiques .....	85,8	97,2	108,1	119,9
Provisions pour risques en cours et risques suspendus .....	0,3	0,4	0,8	1,4
Provisions pour prestations à régler .....	0,5	0,6	1,2	2,0
Provisions techniques de la gestion « Pension légale » .....	11,5	10,9	10,3	10,0
Autres provisions techniques .....	0,0	0,0	0,0	0,1
Provisions pour risques et charges .....	0,2	0,2	0,1	0,5
Dépôts des réassureurs .....	0,1	0,1	0,2	0,2
Dettes :				
Dettes et provisions fiscales, sociales et salariales .....	1,0	0,9	1,2	1,2
Intermédiaires et preneurs d'assurances .....	0,1	0,1	0,1	0,1
Autres dettes : — Comptes courants des compagnies d'assurances et réassurances .....	0,0	1,0	0,0	0,0
— ONPTS : Résultat - Versements obligatoires .....	0,4	0,5	0,4	0,4
Compte courant .....	—	—	—	—
Rentes à transférer .....	—	—	—	—
— Capitaux, non liquidés sur prêts consentis .....	1,4	1,7	1,2	0,4
— Autres créditeurs .....	0,5	2,1	0,3	0,6
Comptes de régularisation .....	0,0	0,0	0,0	0,0
<b>Total du passif ...</b>	<b>120,2</b>	<b>135,3</b>	<b>144,6</b>	<b>158,5</b>

<sup>1</sup> La CGER-Assurances regroupe les caisses d'assurance, de retraite et de rentes-accidents du travail.

## XIV - 6. — SOCIETE NATIONALE DE CREDIT A L'INDUSTRIE

Principales rubriques des bilans au 31 décembre

(milliards de francs)

Source : Rapports annuels de la S.N.C.I.

	1983	1984	1985	1986	1987	1988	1989	1990	1991
<b>ACTIF</b>									
IMMOBILISE .....	1,4	1,2	1,1	1,1	1,1	1,1	1,0	1,0	0,9
DISPONIBLE ET REALISABLE :									
Placements provisoires .....	38,3	57,7	73,3	92,6	88,4	97,1	45,4	51,5	34,3
Encours des crédits :									
A. Crédits financés par l'Institution pour compte propre :									
Crédits d'investissement à long et moyen terme :									
1. garantis par l'Etat belge .....	91,0	82,3	87,1	88,0	88,1	87,6	81,1	77,1	69,2
2. garantis par banques et organismes financiers .....	24,8	17,1	12,3	8,6	7,0	4,7	3,4	2,9	2,2
3. dont le risque est à charge de l'Institution .....	64,1	68,0	77,3	81,1	102,5	108,9	134,7	158,8	179,5
Crédits commerciaux .....	10,8	10,7	8,9	12,6	11,4	16,6	14,4	25,3	25,1
Crédits d'exportation payables à moyen et à long terme .....	22,4	22,8	20,6	17,1	15,5	14,0	13,7	12,7	14,2
Financement des engagements pris par l'Etat belge pour les secteurs nationaux .....	81,5	93,6	96,6	95,0	92,8	90,6	88,3	82,8	76,6
Autres <sup>1</sup> .....	0,5	0,7	0,7	0,8	0,9	2,0	2,7	3,7	3,6
B. Crédits gérés pour compte de l'Etat belge :									
1. Opérations du Fonds de l'Armement et des Constructions maritimes .....	39,4	43,0	45,2	46,3	44,5	45,2	44,6	47,5	47,9
2. Autres <sup>2</sup> .....	0,8	0,7	0,8	0,7	0,7	0,7	0,6	0,6	0,5
Banquiers .....	—	—	0,1	1,4	1,5	1,6	—	—	—
Débiteurs divers .....	10,1	14,4	11,1	8,5	10,2	8,9	9,7	11,1	17,5
Fonds publics et participations .....	14,5	7,3	7,6	13,8	18,2	22,6	58,9	52,8	65,9
Divers .....	11,2	16,8	18,7	20,1	20,3	19,9	16,0	15,5	12,8
Total de l'actif ...	410,8	436,3	461,4	487,7	503,1	521,5	514,5	543,3	550,2
<b>PASSIF</b>									
NON EXIGIBLE .....	5,8	6,8	8,1	9,4	10,1	10,9	11,6	11,6	9,0
EXIGIBLE SPECIAL .....	—	—	—	—	—	—	—	0,5	2,5
EXIGIBLE :									
Obligations .....	229,9	230,8	220,2	214,6	166,3	175,9	138,9	110,0	—
Bons de caisse .....	58,5	68,1	94,5	111,0	136,6	128,7	140,5	170,6	286,0
Dépôts et emprunts divers .....	40,5	49,0	53,9	61,0	95,7	110,3	125,0	155,9	155,3
Effets réescomptés .....	3,5	1,2	1,0	0,7	0,6	0,7	7,4	8,4	6,6
Banquiers .....	—	—	0,1	1,3	1,1	1,2	—	—	—
Créditeurs divers .....	10,8	12,8	11,8	15,4	21,1	22,6	23,0	17,7	19,3
Provisions pour charge et risques divers .....	5,7	7,1	8,4	8,6	8,8	9,3	9,9	7,4	9,4
Amortissement sur agios portefeuilles-titres .....	—	—	0,4	1,2	1,6	1,3	—	—	—
Etat belge :									
1. Fonds de l'Armement et des Constructions maritimes .....	39,4	43,1	45,4	46,4	44,6	45,3	44,7	47,6	48,4
2. Autres <sup>3</sup> .....	0,8	0,8	0,8	0,8	0,8	0,7	0,5	0,5	0,5
Divers .....	15,9	16,6	16,8	17,3	15,8	14,6	13,0	13,1	13,2
Total du passif ...	410,8	436,3	461,4	487,7	503,1	521,5	514,5	543,3	550,2

<sup>1</sup> Crédits de restauration (Dommages de guerre et Inondations), crédits sous forme de location-financement et mobilisations prêts aux particuliers.

<sup>2</sup> Crédits d'aide aux entreprises en difficulté et à la presse, crédits financés par le Fonds d'Aide Marshall, par le Fonds d'Aide à l'Industrie charbonnière et du Fonds d'Aide aux ex-colons belges rentrés d'Afrique.

<sup>3</sup> Fonds d'Aide Marshall, Fonds d'Aide à l'Industrie charbonnière et Fonds d'Aide aux ex-colons belges rentrés d'Afrique.

## XIV - 7. — CREDIT COMMUNAL DE BELGIQUE

(milliards de francs)

Source : Crédit Communal de Belgique

Périodes	Financement des dépenses d'investissement des administrations publiques							Opérations en comptes courants des administrations publiques (dépenses ordinaires)		
	Versements			Prélèvements pour paiement de dépenses extra-ordinaires	Solde disponible	Dette à court, moyen et long terme envers le Crédit Communal de Belgique <sup>1</sup>	Engagements de crédits du Crédit Communal de Belgique	Moyenne des soldes globaux journaliers		Total des paiements effectués par le débit des comptes
	Fonds d'emprunts mis à la disposition des emprunteurs Emprunts dont les charges sont :		Subventions versées en capital par l'Etat et les provinces					à fin de période	Créditeurs	
	supportées par les emprunteurs	remboursées aux emprunteurs par l'Etat								
1988 .....	49,1	6,1	9,0	64,1	31,0	569,2	17,3	24,4	42,0	897,2
1989 .....	44,6	4,7	52,0	63,9	31,0	570,6	16,5	22,4	45,6	1.043,2
1990 .....	49,0	3,7	63,4	68,1	28,5	593,0	19,3	21,0	57,0	1.440,5
1991 .....	54,3	4,1	73,0	64,1	34,4	652,6	25,2	52,1	76,1	3.752,8
1992 .....	57,6	4,7	80,9	80,9	38,0	722,0	80,9	66,5	109,1	4.969,9
1993 .....	68,6	3,8	86,7	90,7	41,2	791,1	94,4	78,7	107,9	6.808,0
1991 4 <sup>e</sup> trimestre .....	13,1	1,4	22,0	20,4	34,4	652,6	25,2	58,3	108,9	826,2
1992 1 <sup>er</sup> trimestre .....	13,4	1,4	22,5	19,5	33,7	656,2	70,8	65,9	119,6	1.126,9
2 <sup>e</sup> trimestre .....	12,0	1,4	16,5	16,8	36,3	675,9	77,2	64,7	116,9	1.178,7
3 <sup>e</sup> trimestre .....	12,8	0,9	18,6	19,6	35,5	674,0	75,9	64,4	102,7	1.305,2
4 <sup>e</sup> trimestre .....	19,4	1,0	23,3	25,0	38,0	722,0	80,9	71,0	97,2	1.359,1
1993 1 <sup>er</sup> trimestre .....	15,4	0,9	21,5	22,3	37,5	754,2	87,9	71,9	87,4	1.459,6
2 <sup>e</sup> trimestre .....	17,7	1,0	18,8	20,6	39,9	762,7	92,0	79,5	86,6	1.730,9
3 <sup>e</sup> trimestre .....	16,7	0,9	17,0	21,4	38,7	772,8	97,8	74,8	123,2	1.899,6
4 <sup>e</sup> trimestre .....	18,8	1,0	29,4	26,4	41,2	791,1	94,4	88,6	134,1	1.717,9
1992 Décembre .....	7,7	0,4	9,9	10,0	38,0	722,0	80,9	71,0	86,6	568,1
1993 Janvier .....	5,3	0,2	6,5	7,6	37,0	738,7	84,7	76,9	87,0	513,3
Février .....	5,0	0,3	6,6	5,9	38,2	743,6	86,6	72,5	91,0	426,4
Mars .....	5,1	0,4	8,4	8,8	37,5	754,2	87,9	66,4	84,2	519,9
Avril .....	6,0	0,3	6,1	5,6	39,8	748,3	88,8	76,6	92,0	563,7
Mai .....	5,4	0,3	6,3	7,1	39,9	754,6	89,6	80,0	85,1	504,8
Juin .....	6,3	0,4	6,4	7,9	39,9	762,7	92,0	82,0	82,8	662,4
Juillet .....	6,4	0,4	7,8	9,2	38,9	762,6	91,8	79,6	126,7	687,5
Août .....	3,6	0,1	4,1	5,7	37,3	746,7	92,9	73,3	128,1	576,6
Septembre .....	6,7	0,4	5,1	6,5	38,7	772,8	97,8	71,5	114,9	635,5
Octobre .....	6,2	0,4	11,2	11,1	40,0	773,9	94,0	82,8	130,8	575,8
Novembre .....	5,4	0,3	5,4	6,0	40,6	787,0	95,5	86,2	136,4	560,2
Décembre .....	7,2	0,3	12,8	9,3	41,2	791,1	94,4	96,8	135,2	581,9

<sup>1</sup> Y compris la dette en monnaies étrangères.

## XIV - 8. — COMPTES DE CHEQUES POSTAUX

Source : OCP.

	Nombre de comptes	Avoir global <sup>1</sup>	Avoirs des particuliers <sup>2</sup>	Crédit		Débit		Mouvement général	Capitaux traités sans emploi d'espèces
				Versements et divers	Virements	Chèques et divers	Virements		
	(fin de période)	(moyennes journalières) <sup>3</sup>	(moyennes mensuelles ou mois)						
	(milliers)	(milliards de francs)							(%)
1986 .....	1.232	286,8	95,4	500,2	966,3	495,7	966,3	2.928,5	97
1987 .....	1.203	295,1	97,9	509,2	988,0	510,1	988,0	2.995,3	97
1988 .....	1.173	301,6	94,7	525,4	1.014,9	527,2	1.014,9	3.082,4	98
1989 .....	1.147	312,0	102,1	541,9	1.100,9	543,0	1.100,9	3.286,8	98
1990 .....	1.142	325,7	109,4	574,6	1.129,2	574,1	1.129,2	3.407,0	98
1991 .....	1.154	308,1	103,2	621,4	1.205,6	622,0	1.205,6	3.654,6	98
1992 .....	1.185	309,5	99,5	638,7	1.236,9	638,3	1.236,9	3.750,7	98
1993 .....	1.200	313,5	94,6	668,8	1.305,7	642,6	1.305,7	3.922,9	96
1992 2 <sup>e</sup> trimestre .....	1.169	324,3	106,2	711,6	1.369,8	704,6	1.369,8	4.155,7	98
3 <sup>e</sup> trimestre .....	1.177	303,7	98,7	592,2	1.150,8	603,5	1.150,8	3.497,3	98
4 <sup>e</sup> trimestre .....	1.185	304,9	92,9	605,4	1.094,2	594,9	1.094,2	3.388,6	97
1993 1 <sup>er</sup> trimestre .....	1.192	318,2	100,6	687,8	1.443,5	686,0	1.443,5	4.260,8	96
2 <sup>e</sup> trimestre .....	1.196	331,9	97,3	737,7	1.457,7	738,7	1.457,7	4.391,8	96
3 <sup>e</sup> trimestre .....	1.199	295,9	90,3	619,4	1.208,1	632,0	1.208,1	3.667,6	97
4 <sup>e</sup> trimestre .....	1.200	308,3	90,3	630,5	1.113,7	513,7	1.113,7	3.371,4	96
1994 1 <sup>er</sup> trimestre .....	1.201	355,3	101,3	839,2	1.826,7	823,3	1.826,7	5.315,8	99
2 <sup>e</sup> trimestre .....	1.200	372,5	102,9	781,3	1.533,2	767,8	1.533,2	4.615,4	98
1993 Juin .....	1.196	349,1	96,0	731,0	1.484,2	814,5	1.484,2	4.513,8	99
Juillet .....	1.198	334,9	90,0	701,1	1.319,8	705,8	1.319,8	4.046,6	95
Août .....	1.199	285,4	90,7	581,8	1.125,8	595,5	1.125,8	3.428,9	98
Septembre .....	1.199	266,6	90,2	575,1	1.178,7	594,8	1.178,7	3.527,3	98
Octobre .....	1.200	289,1	89,0	626,0	1.119,3	594,1	1.119,3	3.458,8	98
Novembre .....	1.200	293,0	92,1	572,9	1.092,1	575,7	1.092,1	3.332,8	98
Décembre .....	1.200	342,4	89,7	692,5	1.129,5	371,1	1.129,5	3.322,7	92
1994 Janvier .....	1.201	360,3	93,7	769,9	1.573,6	719,5	1.573,6	4.636,5	99
Février .....	1.202	357,3	108,7	847,2	1.890,6	869,9	1.890,6	5.498,1	99
Mars .....	1.201	348,6	102,3	900,6	2.015,8	880,5	2.015,8	5.812,7	99
Avril .....	1.200	388,7	98,7	845,0	1.641,3	805,1	1.641,3	4.932,7	99
Mai .....	1.198	356,7	110,6	738,7	1.477,2	773,8	1.477,2	4.466,8	98
Juin .....	1.200	372,7	99,2	760,3	1.481,0	724,5	1.481,0	4.446,8	98

<sup>1</sup> Y compris l'avoir des particuliers et celui des comptables de l'Etat.

<sup>2</sup> Les chiffres des avoirs des particuliers à fin de période sont publiés à la situation de la dette publique (cf. tableau XI-1).

<sup>3</sup> Moyenne des avoirs à la fin de chaque jour, ouvrable ou non, du mois. Quand il s'agit d'un jour non ouvrable, l'avoir repris est celui du jour ouvrable précédent.

## XIV - 9. — PRINCIPAUX ACTIFS ET PASSIFS DU FONDS DES RENTES

(milliards de francs)

Source : Rapports annuels du Fonds des Rentes.

Fin de période	ACTIFS			PASSIFS					
	Portefeuille		Avances à l'Etat Belge <sup>1</sup>	Certificats du Fonds des Rentes	Emprunts d'argent à très court terme	Solde débiteur à la BNB		Avances par l'Etat Belge <sup>1</sup>	Moyens propres
	Valeurs cotées	Certificats de trésorerie				Avances ordinaires	Avances spéciales		
	valeur nominale								
1980 .....	29,7	77,1	—	18,3	0,0	9,9	77,1	—	2,7
1981 .....	25,2	151,9	—	28,0	0,0	0,0	149,5	—	1,5
1982 .....	16,6	192,4	—	28,9	0,0	0,0	181,1	—	1,3
1983 .....	27,3	188,4	—	15,2	0,0	13,6	188,4	—	0,7
1984 .....	26,6	219,3	—	41,5	5,4	0,0	200,6	—	0,7
1985 .....	26,1	199,0	—	42,5	0,4	0,0	182,2	—	1,5
1986 .....	47,6	216,3	—	44,2	13,1	0,0	209,4	—	0,6
1987 .....	42,3	139,9	—	47,8	6,6	0,0	127,6	—	1,8
1988 .....	46,7	124,1	—	50,9	10,9	0,0	106,6	—	3,8
1989 Septembre .....	55,0	69,3	—	67,6	0,0	0,0	47,9	—	7,1
Décembre .....	79,9	66,5	—	64,1	6,6	5,3	66,5	—	3,9
1990 Mars .....	60,7	30,7	—	47,0	0,0	8,9	30,7	—	7,1
Juin .....	52,8	24,6	—	68,3	0,0	0,0	4,7	—	9,0
Septembre .....	53,0	5,5	—	33,6	0,8	13,5	5,5	—	6,7
Décembre .....	41,9	65,0	—	58,8	7,7	0,0	36,7	—	5,8
1991 Janvier .....	33,7	19,9	0,4	51,2	—	0,0	0,0	—	6,6
Février .....	30,4	0,0	3,9	29,6	—	0,0	0,0	—	6,3
Mars .....	29,2	0,0	1,4	26,3	—	0,0	0,0	—	6,7
Avril .....	25,0	0,0		14,2	—	0,0	0,0	5,8	6,8
Mai .....	22,6	0,0		0,0	—	0,0	0,0	17,9	6,5
Juin .....	24,6	0,0		0,0	—	0,0	0,0	19,3	6,7
Juillet .....	21,2	0,0		0,0	—	0,0	0,0	16,1	6,6
Août .....	20,5	0,0		0,0	—	0,0	0,0	15,4	6,5
Septembre .....	19,0	0,0		0,0	—	0,0	0,0	13,5	6,6
Octobre .....	19,6	0,0		0,0	—	0,0	0,0	14,4	6,3
Novembre .....	19,8	0,0		0,0	—	0,0	0,0	14,7	6,3
Décembre .....	21,8	0,0		0,0	—	0,0	0,0	16,7	4,6

<sup>1</sup> Avances à l'Etat belge. Au-delà du 28 janvier, les excédents de trésorerie du Fonds des Rentes furent prêtés à l'Etat belge sous la forme d'avances. Ces avances ont été accordées selon des modalités similaires à celles retenues dans la convention du 22 janvier 1991 sur les avances de l'Etat belge au Fonds des Rentes. Les excédents

de trésorerie du Fonds s'amenuisant au fur et à mesure de l'expiration de ses certificats, les avances à l'Etat belge prirent fin le 10 avril et cédèrent la place à des avances de l'Etat.

#### XIV - 10. — COMPAGNIES D'ASSURANCES SUR LA VIE

Etat récapitulatif des valeurs représentatives des réserves ou provisions techniques en fin d'année  
(milliards de francs)

Sources : MAE, Office de Contrôle des Assurances.

Nature des valeurs	Valeur d'affectation						
	1985	1986	1987	1988	1989	1990	1991
<b>A. Actifs réglementaires<sup>1</sup> :</b>							
Valeurs Etat belge et titres assimilés .....	156,2	193,9	263,7	302,1	316,9	346,4	401,7
Obligations organisations internationales .....	5,2	5,7	8,6	6,8	7,7	8,5	9,3
Obligations bons de caisse sociétés belges (+ 5 ans) .....	49,7	49,0	43,6	37,5	33,8	35,8	33,8
Obligations bons de caisse sociétés belges (- 5 ans) .....	0,1	0,1	0,3	0,2	0,2	0,5	0,7
Certificats immobiliers sociétés belges .....	0,1	0,3	0,6	0,9	1,2	1,2	1,3
Actions sociétés belges .....	52,4	74,2	58,3	88,4	93,7	100,4	116,0
Immeubles .....	38,6	40,6	44,0	46,7	59,3	68,2	75,4
Prêts hypothécaires et ouvertures de crédits .....	137,8	147,9	153,8	164,9	181,3	189,7	196,5
Valeurs Etats étrangers et titres assimilés .....	0,7	0,7	0,8	0,7	0,7	0,8	0,6
Obligations sociétés étrangères (bourse belge) .....	0,1	0,1	0,3	0,4	0,7	0,4	0,5
Actions sociétés étrangères (bourse belge) .....	4,8	4,0	2,0	2,9	3,5	2,4	2,7
Obligations sociétés étrangères (bourse étrangère) .....	1,7	1,6	1,3	1,0	1,2	2,1	2,1
Actions sociétés étrangères (bourse étrangère) .....	7,8	7,5	2,3	9,9	7,0	8,4	3,4
Certificats fonds communs de placement .....	0,8	0,9	1,1	2,3	1,7	1,2	1,8
Prêts autres qu'hypothécaires, billets à ordre, promesses ...	8,5	7,0	10,3	10,1	16,5	20,3	21,6
Numéraire .....	2,6	8,0	13,8	9,1	9,2	16,5	16,6
Avances sur polices .....	11,3	11,3	12,1	10,8	10,8	10,8	11,1
Intérêts courus et non échus sur valeurs affectées .....	15,4	17,6	21,4	23,7	24,2	27,0	29,4
Primes restant à encaisser .....	1,6	1,8	2,1	1,9	2,1	2,2	2,4
Créances sur intermédiaires .....	0,9	1,0	1,1	1,7	1,9	1,9	2,1
Total A ...	496,3	573,2	641,5	722,0	773,6	844,7	929,0
<b>B. Autres valeurs :</b>							
Créances sur réassureurs .....	0,0	0,0	0,0	0,0	0,0	0,0	0,0
Dispense part des réassureurs .....	0,0	0,0	0,0	0,0	0,0	0,0	0,0
Autres .....	1,9	1,7	3,2	3,6	5,2	4,9	8,1
Total B ...	1,9	1,7	3,2	3,6	5,2	4,9	8,1
TOTAL GENERAL (A + B) ...	498,2	574,9	644,7	725,6	778,8	849,6	937,1
Encaissement affaires directes .....	59,2	68,4	81,4	89,5	98,6	103,8	112,6
Provisions techniques affaires directes .....	470,5	549,4	625,1	694,7	764,3	833,3	910,1

<sup>1</sup> Article 17, § 1, 1° à 12° de l'arrêté royal du 12 mars 1976.

XIV - 11. — MONTANTS GLOBAUX DES PAIEMENTS EFFECTUES AU MOYEN DES DEPOTS BANCAIRES A VUE EN FRANC BELGE ET DES AVOIRS EN COMPTES DE CHEQUES POSTAUX<sup>1</sup>

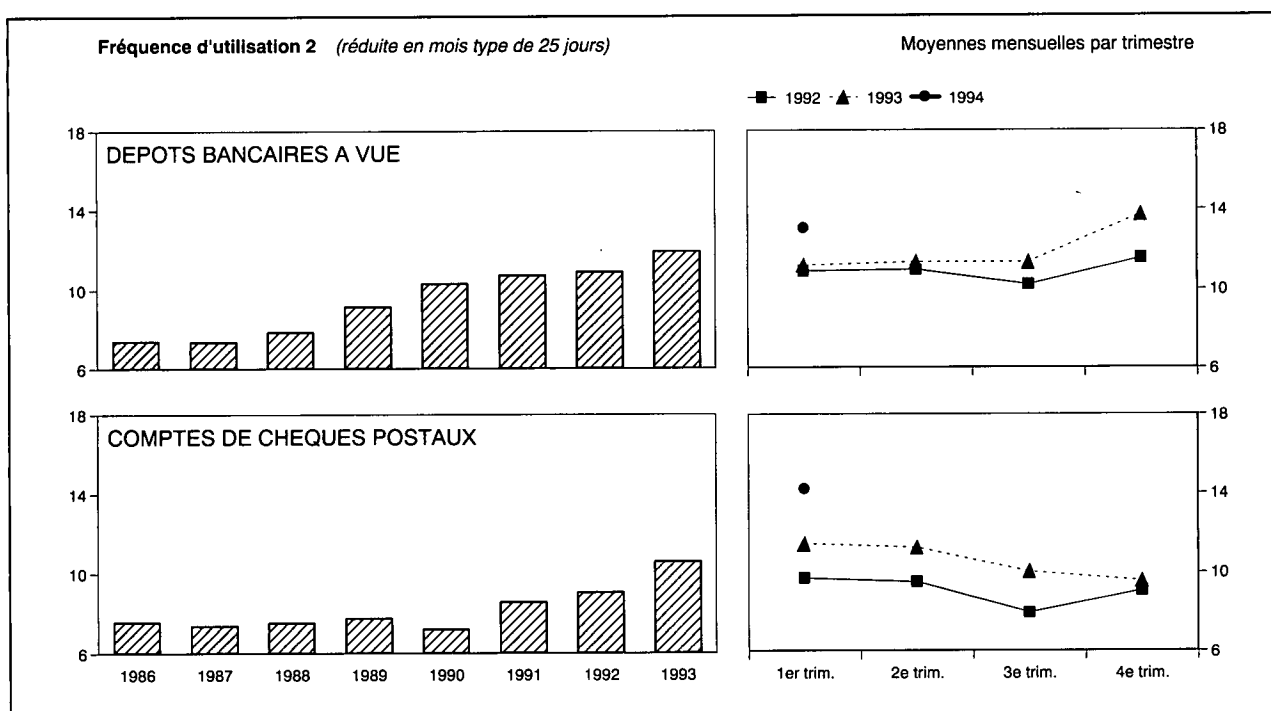

Moyennes mensuelles ou mois	Montants globaux des paiements réduits en mois type de 25 jours, effectués au moyen des			Fréquence d'utilisation <sup>2</sup>		
	dépôts bancaires à vue <sup>3</sup>	avoirs à l'OCP <sup>4</sup>	Total	brute	réduite en mois type de 25 jours	
	(milliards de francs)			dépôts bancaires à vue <sup>3</sup>	dépôts bancaires à vue <sup>3</sup>	avoirs à l'OCP <sup>4</sup>
1986 .....	2.565,1	818,2	3.383,3	7,45	7,37	7,56
1987 .....	2.853,3	831,2	3.684,5	7,46	7,36	7,40
1988 .....	3.279,3	825,5	4.104,8	8,00	7,84	7,53
1989 .....	4.075,5	913,4	4.988,9	9,23	9,14	7,77
1990 .....	4.648,3	922,8	5.571,1	10,44	10,31	7,21
1991 .....	4.984,8	1.006,5	5.991,3	10,85	10,72	8,56
1992 .....	5.106,0	1.016,8	6.122,8	11,09	10,90	9,07
1993 .....	5.750,7	1.100,8	6.851,5	12,08	11,92	10,61
1992 1 <sup>er</sup> trimestre .....	4.973,7	1.113,6	6.087,3	11,18	10,89	9,68
2 <sup>e</sup> trimestre .....	5.314,5	1.165,6	6.480,1	10,82	10,95	9,51
3 <sup>e</sup> trimestre .....	4.829,6	906,7	5.736,3	10,51	10,23	7,96
4 <sup>e</sup> trimestre .....	5.306,3	881,1	6.187,4	11,86	11,54	9,08
1993 1 <sup>er</sup> trimestre .....	5.231,6	1.223,3	6.454,9	11,36	11,20	11,43
2 <sup>e</sup> trimestre .....	5.585,9	1.237,5	6.823,4	11,19	11,34	11,25
3 <sup>e</sup> trimestre .....	5.505,9	1.016,2	6.522,1	11,81	11,35	10,03
4 <sup>e</sup> trimestre .....	6.679,5	926,1	7.605,6	13,96	13,76	9,57
1994 1 <sup>er</sup> trimestre .....	6.488,9	1.588,9	8.077,8	13,21	13,04	14,19
1993 Mai .....	5.435,3	1.596,7	7.032,0	10,13	11,01	13,58
Juin .....	5.860,0	1.123,8	6.983,8	11,74	11,29	10,24
Juillet .....	5.552,1	1.209,1	6.761,2	11,29	10,86	11,81
Août .....	5.175,1	877,4	6.052,5	11,23	10,80	8,66
Septembre .....	5.790,4	962,2	6.752,6	12,96	12,46	9,60
Octobre .....	5.876,3	952,7	6.829,0	13,25	12,74	9,57
Novembre .....	6.464,2	965,5	7.429,7	12,86	13,39	9,71
Décembre .....	7.698,1	860,2	8.558,3	15,63	15,03	9,42
1994 Janvier .....	6.727,0	1.335,1	8.062,1	13,53	13,53	13,63
Février .....	6.440,6	1.764,0	8.204,6	12,53	13,05	14,65
Mars .....	6.299,0	1.667,6	7.966,6	13,56	12,55	14,30
Avril .....	5.781,5	1.345,8	7.127,3	11,55	11,55	12,07
Mai .....	6.267,4	1.375,6	7.643,0	11,33	11,81	11,26

<sup>1</sup> Approximations données par le total des débits portés en compte (y compris les comptes appartenant à des étrangers ainsi que les débits correspondant à des paiements à l'étranger).

<sup>2</sup> La fréquence d'utilisation est obtenue en divisant le montant des inscriptions au débit des comptes de dépôts bancaires à vue en franc belge ou des comptes de chèques postaux des particuliers et des comptables extraordinaires de l'Etat par les avoirs moyens de ces comptes au cours de la période envisagée.

<sup>3</sup> Les banques participant à l'élaboration de la statistique représentent, mesuré d'après l'importance des dépôts à vue en franc belge de leur clientèle non-bancaire, environ 85 % de l'ensemble des banques.

<sup>4</sup> Les données brutes ont été rectifiées pour éliminer les virements qui constituent

double emploi du fait de l'organisation comptable de l'Etat et qu'il a été possible de recenser.

N.B. — Méthode d'élaboration : voir *Bulletin d'Information et de Documentation*, XXV<sup>e</sup> année, tome II, n° 4, octobre 1950, p. 222.

Références bibliographiques : *Rapports annuels de la BNB — Moniteur belge* : Situation globale des banques. — *Annuaire statistique de la Belgique*. — *Bulletin de Statistique de l'INS — Statistiques économiques belges 1970-1980*. — *Bulletin d'Information et de Documentation* : XL<sup>e</sup> année, tome I, n° 1, janvier 1965, p. 21 ; XLII<sup>e</sup> année, tome I, n° 1, janvier 1967, p. 19 ; tome II, n° 3, septembre 1967, p. 241 ; LX<sup>e</sup> année, tome I, n° 5, mai 1985, p. 31. — *Rapports annuels de la Commission bancaire*.

## XV. — ACTIFS FINANCIERS DES PARTICULIERS, DES SOCIETES ET DES ENTREPRISES INDIVIDUELLES

### 1. — AGREGATS MONETAIRES

(milliards de francs)

Fin de période	M1	Autres actifs à 1 an au plus <sup>1</sup> auprès des intermédiaires financiers nationaux <sup>2</sup>	M3	Certificats de Trésorerie et billets de trésorerie détenus par les sociétés <sup>3</sup> et les particuliers	M4
	(1)	(2)	(3) = (1) + (2)	(4)	(5) = (3) + (4)
1983 .....	958,2	2.022,8	2.981,0	7,7	2.988,7
1984 .....	937,9	2.210,8	3.148,7	6,6	3.155,4
1985 .....	990,2	2.402,9	3.393,0	0,0	3.393,1
1986 .....	1.073,0	2.753,0	3.826,0	3,5	3.829,5
1987 .....	1.111,7	3.104,1	4.215,7	0,1	4.215,8
1988 .....	1.185,6	3.357,5	4.543,1	0,0	4.543,1
1989 .....	1.284,2	3.852,1	5.136,3	0,0	5.136,3
1990 .....	1.301,9	4.065,0	5.366,9	0,1	5.367,0
1991 Mars .....	1.297,7	4.120,1	5.417,9	77,9	5.495,8
Juin .....	1.422,7	4.126,4	5.549,1	118,9	5.668,0
Septembre .....	1.311,3	4.211,2	5.522,5	176,9	5.699,4
Décembre .....	1.316,4	4.359,1	5.675,5	174,0	5.849,5
1992 Mars .....	1.340,2	4.428,1	5.768,3	169,5	5.937,8
Juin .....	1.463,2	4.508,5	5.971,8	184,7	6.156,5
Septembre .....	1.320,6	4.614,9	5.935,5	215,6	6.151,1
Décembre .....	1.336,0	4.956,9	6.293,0	181,8	6.474,8
1993 Mars .....	1.376,0	5.129,1	6.505,0	217,4	6.722,5
Juin .....	1.490,9	5.225,5	6.716,4	206,5	6.922,9
Septembre .....	1.355,0	5.418,6	6.773,6	194,3	6.967,9

<sup>1</sup> Durée à l'origine.

<sup>2</sup> Banques, banques d'épargne et entreprises régies par le chapitre I<sup>er</sup> de la Loi du 10 juin 1964, établissements de crédit du secteur public, Fonds des Rentes, IRC.

<sup>3</sup> Organismes publics d'exploitation, sociétés publiques de logement, fonds du logement de la Ligue des Familles Nombreuses et sociétés privées qui ne sont ni des banques, ni des banques d'épargne, ni des entreprises régies par le chapitre I<sup>er</sup> de la Loi du 10 juin 1964.



## XV - 2. — VENTILATION DE M1

(milliards de francs)

Fin de période	Monnaie fiduciaire <sup>1</sup>	Monnaie scripturale					Total	Total
		Auprès de la BNB	Auprès de l'OCP	Auprès des banques <sup>2</sup>	Auprès des banques d'épargne	Auprès des établissements de crédit du secteur public		
	(1)	(2)	(3)	(4)	(5)	(6)	(7) = (2) à (6)	(8) = (1) + (7)
1983 .....	390,2	0,2	73,5	383,4	37,2	73,7	568,0	958,2
1984 <sup>3</sup> .....	385,3	0,4	60,0	374,2	40,1	77,9	552,6	937,9
1985 .....	383,6	0,2	73,5	408,7	39,7	84,4	606,6	990,2
1986 .....	403,6	0,2	81,1	450,9	44,4	92,8	669,4	1.073,0
1987 .....	411,6	0,3	79,0	476,1	46,7	98,0	700,1	1.111,7
1988 .....	415,6	0,2	79,3	517,2	59,6	113,6	770,0	1.185,6
1989 .....	421,7	0,4	96,0	572,6	68,6	125,0	862,5	1.284,2
1990 .....	413,2	0,3	93,7	580,9	73,5	140,2	888,7	1.301,9
1991 Mars .....	406,7	0,2	95,8	574,7	76,2	144,2	891,0	1.297,7
Juin .....	432,3	0,3	106,2	629,1	84,3	170,5	990,4	1.422,7
Septembre .....	411,6	0,2	91,2	580,0	78,6	149,6	899,7	1.311,3
Décembre .....	417,0	0,2	81,1	596,4	78,8	142,9	899,4	1.316,4
1992 Mars .....	405,3	0,2	95,8	610,1	80,8	147,8	934,8	1.340,2
Juin .....	426,7	0,2	104,5	662,1	89,6	180,1	1.036,5	1.463,2
Septembre .....	403,0	0,1	86,2	595,4	84,0	151,9	917,6	1.320,6
Décembre .....	412,7	0,0	77,4	846,0	.	.	923,3	1.336,0
1993 Mars .....	403,1	0,0	93,5	879,3	.	.	972,8	1.376,0
Juin .....	428,5	0,2	83,0	979,2	.	.	1.062,4	1.490,9
Septembre .....	408,1	0,0	79,5	867,4	.	.	946,9	1.355,0

<sup>1</sup> Billets et pièces du Trésor et billets de la BNB, après déduction du montant de ces billets et pièces détenu par les intermédiaires financiers.

<sup>2</sup> Ensemble des intermédiaires financiers à partir de fin 1992.

<sup>3</sup> Des ruptures de séries, de faible ampleur, se sont produites en raison d'améliorations dans le recensement de certains encours.

## XV - 3. — ACTIFS FINANCIERS DETENUS PAR LES SOCIETES<sup>1</sup> ET LES PARTICULIERS

(variations en milliards de francs)

Périodes	Actifs en franc belge				Actifs en monnaies étrangères <sup>2</sup>			Autres actifs <sup>3</sup>					Total général
	M1 <sup>4</sup>	Autres actifs à un an au plus <sup>5,6</sup>	Actifs à plus d'un an <sup>5,7</sup>	Total	A un an au plus <sup>5</sup> (dépôts) <sup>8</sup>	A plus d'un an <sup>5</sup> (valeurs mobilières) <sup>9</sup>	Total	Créances commerciales sur l'étranger	Or financier	Autres avoirs sur l'étranger <sup>10</sup>	Divers <sup>11</sup>	Total	
	(1)	(2)	(3)	(4) = (1) à (3)	(5)	(6)	(7) = (5) + (6)	(8)	(9)	(10)	(11)	(12) = (8) à (11)	
1984 .....	- 24,9	+222,1	+211,6	+ 408,7	- 9,4	+104,5	+ 95,1	- 1,6	+10,2	+ 14,5	+ 74,5	+ 97,6	+ 601,4
1985 .....	+ 52,2	+223,7	+280,8	+ 556,7	- 5,5	+ 90,1	+ 84,6	+18,4	+ 8,5	+ 5,0	+ 77,9	+109,8	+ 751,1
1986 .....	+ 82,9	+415,0	+ 83,2	+ 581,0	+ 29,8	+112,7	+142,5	- 5,5	+ 6,7	+ 69,5	+ 88,8	+159,5	+ 883,1
1987 .....	+ 38,6	+359,3	+127,4	+ 525,3	+ 49,0	+ 88,9	+137,9	- 1,1	+19,9	+ 90,2	+121,0	+230,0	+ 893,2
1988 .....	+ 73,9	+220,2	+269,2	+ 563,3	+ 33,3	+192,5	+225,8	+12,1	+ 6,0	+127,2	+239,5	+384,8	+1.174,0
1989 .....	+ 98,6	+514,2	+146,5	+ 759,4	+108,8	+243,7	+352,5	- 7,8	- 3,7	+207,6	+183,0	+379,1	+1.491,0
1990 .....	+ 17,7	+345,5	+626,8	+ 990,0	+ 70,4	- 53,8	+ 16,6	-32,7	+ 5,1	+196,3	- 91,2	+ 77,5	+1.084,0
1991 .....	+ 14,5	+467,7	+479,4	+ 961,6	+ 50,5	+ 46,4	+ 96,9	+ 7,6	+ 3,5	+184,7	+131,8	+327,6	+1.386,0
1992 .....	- 20,3	+462,2	+483,0	+ 925,0	+164,4	- 27,2	+137,2	+ 7,6	+ 3,6	+226,5	+ 23,5	+261,2	+1.323,3
1991 1 <sup>er</sup> trimestre .....	- 4,2	+ 92,5	+174,4	+ 262,7	+ 56,3	+ 21,1	+ 77,4	- 2,9	+ 3,0	+ 25,2	+143,0	+168,3	+ 508,2
2 <sup>e</sup> trimestre .....	+125,0	+ 69,6	+ 90,0	+ 284,6	- 31,0	+ 16,4	- 14,6	+31,9	- 2,3	+ 75,7	+ 97,2	+202,5	+ 472,5
3 <sup>e</sup> trimestre .....	-111,4	+149,8	+ 74,5	+ 113,0	+ 17,6	- 20,6	- 3,0	-12,2	+ 1,5	+ 27,2	+ 42,0	+ 58,5	+ 168,5
4 <sup>e</sup> trimestre .....	+ 5,1	+155,7	+140,5	+ 301,4	+ 7,6	+ 29,5	+ 37,1	- 9,2	+ 1,2	+ 56,6	-150,4	-101,8	+ 236,8
1992 1 <sup>er</sup> trimestre .....	+ 23,8	+ 97,6	+123,4	+ 244,8	+ 17,6	- 22,6	- 5,0	- 1,1	+ 0,5	+ 43,2	+142,7	+185,3	+ 425,1
2 <sup>e</sup> trimestre .....	+123,0	+ 98,6	+137,7	+ 359,4	+114,0	- 39,3	+ 74,7	+39,6	+ 2,3	+ 56,2	+ 0,5	+ 98,6	+ 532,7
3 <sup>e</sup> trimestre .....	-142,6	+186,6	+ 62,8	+ 106,9	+ 98,7	- 10,6	+ 88,1	-12,4	+ 1,0	+ 48,7	+ 0,5	+ 37,8	+ 232,8
4 <sup>e</sup> trimestre .....	- 24,4	+ 79,3	+159,0	+ 213,9	- 65,8	+ 45,3	- 20,5	-18,5	- 0,2	+ 78,3	-120,2	- 60,6	+ 132,8
1993 1 <sup>er</sup> trimestre .....	+ 39,9	+197,0	*+ 21,3	*+ 258,2	- 3,5	- 1,7	- 5,2	+ 5,4	- 1,9	+ 87,7	*+134,7	*+225,9	+ 478,9
2 <sup>e</sup> trimestre .....	+115,0	+ 78,0	*+ 98,9	*+ 291,9	+162,3	+ 3,8	+166,1	+ 2,7	- 0,3	- 1,7	*- 77,1	*- 76,4	+ 381,6
3 <sup>e</sup> trimestre .....	-136,0	+182,8	*+ 0,6	*+ 47,4	- 71,4	+ 72,2	+ 0,8	-19,9	- 1,4	- 5,4	*+134,2	*+107,5	+ 155,7

<sup>1</sup> Organismes publics d'exploitation, sociétés publiques de logement, fonds du logement de la Ligue des Familles Nombreuses et sociétés privées qui ne sont ni des banques, ni des banques d'épargne, ni des entreprises régies par le chapitre I<sup>er</sup> de la Loi du 10 juin 1964.

<sup>2</sup> Après élimination des effets purement comptables des modifications de cours de change.

<sup>3</sup> Actifs pour lesquels la ventilation entre franc belge et monnaies étrangères n'est pas connue ou n'a pas de sens.

<sup>4</sup> Variations des encours qui figurent à la colonne (1) du tableau XV-1.

<sup>5</sup> Durée à l'origine.

<sup>6</sup> Voir tableau XV-4a, colonne (9).

<sup>7</sup> Voir tableau XV-5, colonne (5).

<sup>8</sup> Voir tableau XV-4a, colonne (12).

<sup>9</sup> Voir tableau XV-5, colonne (8).

<sup>10</sup> Principalement les investissements directs des sociétés à l'étranger.

<sup>11</sup> Divers avoirs sur les intermédiaires financiers et « erreurs et omissions » de la balance des paiements de la Belgique.

## XV - 4a. — ACTIFS FINANCIERS DETENUS PAR LES SOCIÉTÉS<sup>1</sup> ET LES PARTICULIERS ACTIFS NON MONÉTAIRES A UN AN AU PLUS<sup>2</sup>

(variations en milliards de francs)

Périodes	En franc belge								En monnaies étrangères <sup>3</sup>			Total général	
	auprès des intermédiaires financiers nationaux <sup>4,5</sup>					auprès des secteurs nationaux non financiers et à l'étranger			Total	auprès des intermédiaires financiers nationaux <sup>4,6</sup>	auprès des secteurs nationaux non financiers et à l'étranger		Total
	Dépôts en carnets ou livrets ordinaires	Dépôts à terme <sup>6</sup>	Bons de caisse et d'épargne	Divers <sup>7</sup>	Total	Certificats de trésorerie	Billets de trésorerie	Autres actifs					
									(1)	(2)	(3)		(4)
1984 .....	+ 114,3	+ 56,3	+ 6,9	+ 1,0	+ 178,5	- 1,1	0,0	+ 44,6	+ 222,1	+ 4,6	- 14,0	- 9,4	<b>+ 212,6</b>
1985 .....	+ 162,0	+ 14,4	+ 26,7	+ 2,2	+ 205,2	- 6,6	0,0	+ 25,1	+ 223,7	- 1,3	- 4,2	- 5,5	<b>+ 218,2</b>
1986 .....	+ 206,6	+ 95,1	+ 51,4	+ 7,0	+ 360,1	+ 3,5	0,0	+ 51,3	+ 415,0	- 0,4	+ 30,3	+ 29,8	<b>+ 444,8</b>
1987 .....	+ 224,2	+ 83,6	+ 18,3	+ 4,2	+ 330,3	- 3,5	0,0	+ 32,4	+ 359,3	+ 26,4	+ 22,6	+ 49,0	<b>+ 408,3</b>
1988 .....	+ 185,4	+ 26,7	+ 13,3	+ 1,7	+ 227,0	0,0	0,0	- 6,8	+ 220,2	+ 20,2	+ 13,3	+ 33,5	<b>+ 253,5</b>
1989 .....	+ 190,0	+ 169,7	+ 83,4	+ 2,7	+ 445,8	0,0	0,0	+ 68,5	+ 514,2	+ 62,0	+ 46,7	+ 108,8	<b>+ 623,0</b>
1990 .....	- 258,3	+ 408,6	+ 90,2	- 11,0	+ 229,5	+ 0,1	0,0	+ 115,9	+ 345,5	+ 2,7	+ 67,8	+ 70,4	<b>+ 415,9</b>
1991 .....	- 88,5	+ 222,2	+ 113,8	+ 5,7	+ 253,2	+ 161,9	0,0	+ 52,6	+ 467,7	+ 41,7	+ 8,8	+ 50,5	<b>+ 518,2</b>
1992 .....	- 72,5	+ 314,1	+ 90,8	+ 8,7	+ 341,0	+ 12,1	+ 5,3	+ 103,8	+ 462,2	+ 10,8	+ 153,6	+ 164,4	<b>+ 626,6</b>
1991 1 <sup>er</sup> trimestre ....	- 131,9	+ 85,0	+ 44,3	+ 2,3	- 0,4	+ 66,2	0,0	+ 26,7	+ 92,5	+ 46,0	+ 10,2	+ 56,3	<b>+ 148,8</b>
2 <sup>e</sup> trimestre ....	+ 8,5	- 17,2	+ 22,3	+ 3,3	+ 16,8	+ 40,0	0,0	+ 12,7	+ 69,6	- 16,3	- 14,8	- 31,0	<b>+ 38,6</b>
3 <sup>e</sup> trimestre ....	- 25,2	+ 84,3	+ 20,7	+ 1,2	+ 81,0	+ 59,5	0,0	+ 9,3	+ 149,8	+ 11,1	+ 6,5	+ 17,6	<b>+ 167,5</b>
4 <sup>e</sup> trimestre ....	+ 60,2	+ 70,1	+ 26,5	- 1,0	+ 155,7	- 3,8	0,0	+ 3,8	+ 155,7	+ 0,9	+ 6,8	+ 7,6	<b>+ 163,4</b>
1992 1 <sup>er</sup> trimestre ....	- 95,5	+ 121,7	+ 31,0	+ 4,2	+ 61,3	+ 6,7	0,0	+ 29,7	+ 97,6	- 13,8	+ 31,4	+ 17,6	<b>+ 115,2</b>
2 <sup>e</sup> trimestre ....	+ 4,5	+ 48,2	+ 21,6	+ 7,3	+ 81,6	+ 16,0	0,0	+ 1,0	+ 98,6	+ 5,1	+ 108,9	+ 114,0	<b>+ 212,6</b>
3 <sup>e</sup> trimestre ....	- 56,2	+ 131,2	+ 22,5	+ 3,4	+ 100,9	+ 29,3	+ 1,6	+ 54,9	+ 186,6	+ 16,7	+ 82,0	+ 98,7	<b>+ 285,3</b>
4 <sup>e</sup> trimestre ....	+ 74,7	+ 13,1	+ 15,7	- 6,3	+ 97,2	- 39,9	+ 3,7	+ 18,3	+ 79,3	+ 2,9	- 68,7	- 65,8	<b>+ 13,5</b>
1993 1 <sup>er</sup> trimestre ....	- 34,3	+ 79,7	+ 64,0	+ 32,9	+ 142,3	+ 34,3	+ 3,4	+ 17,1	+ 197,0	+ 1,7	- 5,2	- 3,5	<b>+ 193,5</b>
2 <sup>e</sup> trimestre ....	+ 39,3	- 58,6	+ 42,7	+ 30,6	+ 53,9	- 18,2	+ 8,6	+ 33,7	+ 78,0	+ 33,6	+ 128,7	+ 162,3	<b>+ 240,3</b>
3 <sup>e</sup> trimestre ....	- 82,2	+ 191,1	+ 70,1	- 25,5	+ 153,5	- 8,4	- 6,6	+ 44,3	+ 182,8	+ 27,5	- 98,9	- 71,4	<b>+ 111,3</b>

<sup>1</sup> Organismes publics d'exploitation, sociétés publiques de logement, fonds du logement de la Ligue des Familles Nombreuses et sociétés privées qui ne sont ni des banques, ni des banques d'épargne, ni des entreprises régies par le chapitre I<sup>er</sup> de la Loi du 10 juin 1964.

<sup>2</sup> Durée à l'origine.

<sup>3</sup> Après élimination des effets purement comptables des modifications de cours de change.

<sup>4</sup> Banques, banques d'épargne et entreprises régies par le chapitre I<sup>er</sup> de la Loi du 10 juin 1964, établissements de crédit du secteur public (y compris les sociétés publiques de logement et les fonds du logement de la Ligue des Familles nombreuses), Fonds des Rentes, IRC.

<sup>5</sup> Pour les encours, voir tableau XV-4b, colonnes (1) à (5).

<sup>6</sup> Y compris les dépôts constitués par les organismes de placement collectif de droit luxembourgeois pour compte de leurs souscripteurs belges et les dépôts en carnets non exonérés de précompte mobilier.

<sup>7</sup> Il s'agit principalement de bons de caisse et de dépôts à terme venus à échéance.

<sup>8</sup> Pour les encours, voir tableau XV-4b, colonne (6).

**XV - 4b. — ACTIFS FINANCIERS DETENUS PAR LES SOCIÉTÉS<sup>1</sup> ET LES PARTICULIERS  
ACTIFS NON MONÉTAIRES A UN AN AU PLUS<sup>2</sup>  
AUPRES DES INTERMÉDIAIRES FINANCIERS NATIONAUX<sup>3</sup>**

(milliards de francs)

Fin de période	En franc belge					En monnaies étrangères	Total général
	Dépôts en carnets ou livrets ordinaires	Dépôts à terme <sup>4</sup>	Bons de caisse et d'épargne	Divers <sup>5</sup>	Total		
	(1)	(2)	(3)	(4)	(5) = (1) à (4)	(6)	(7) = (5) + (6)
1983 .....	1.246,6	544,0	91,8	10,7	1.893,1	129,7	<b>2.022,8</b>
1984 .....	1.360,9	600,3	98,7	11,6	2.071,6	139,2	<b>2.210,8</b>
1985 .....	1.522,9	614,7	125,3	13,8	2.276,8	126,1	<b>2.402,9</b>
1986 .....	1.729,6	709,8	176,8	20,8	2.636,9	116,0	<b>2.753,0</b>
1987 .....	1.953,8	793,4	195,0	25,1	2.967,3	136,8	<b>3.104,1</b>
1988 .....	2.139,1	820,1	208,4	26,7	3.194,3	163,3	<b>3.357,5</b>
1989 .....	2.329,1	989,8	291,7	29,5	3.640,0	212,1	<b>3.852,1</b>
1990 .....	2.070,8	1.398,4	381,9	18,5	3.869,5	195,4	<b>4.065,0</b>
1991 Mars .....	1.938,9	1.483,3	426,2	20,7	3.869,2	251,0	<b>4.120,1</b>
Juin .....	1.947,3	1.466,1	448,6	24,0	3.886,0	240,4	<b>4.126,4</b>
Septembre .....	1.922,1	1.550,4	469,2	25,2	3.967,0	244,2	<b>4.211,2</b>
Décembre .....	1.982,3	1.620,6	495,7	24,2	4.122,7	236,4	<b>4.359,1</b>
1992 Mars .....	1.886,8	1.742,2	526,6	28,4	4.184,0	244,1	<b>4.428,1</b>
Juin .....	1.891,3	1.790,4	548,3	35,7	4.265,6	242,9	<b>4.508,5</b>
Septembre .....	1.835,2	1.921,5	570,8	39,1	4.366,5	248,4	<b>4.614,9</b>
Décembre .....	1.897,4	1.927,4	527,0	324,9	4.676,7	280,3	<b>4.956,9</b>
1993 Mars .....	1.863,1	2.035,0	591,0	357,8	4.846,9	282,1	<b>5.129,1</b>
Juin .....	1.902,4	1.976,4	633,7	388,4	4.900,9	324,6	<b>5.225,5</b>
Septembre .....	1.820,2	2.167,5	703,8	362,9	5.054,3	364,3	<b>5.418,6</b>

<sup>1</sup> Organismes publics d'exploitation, sociétés publiques de logement, fonds du logement de la Ligue des Familles Nombreuses et sociétés privées qui ne sont ni des banques, ni des banques d'épargne, ni des entreprises régies par le chapitre I<sup>er</sup> de la Loi du 10 juin 1964.

<sup>2</sup> Durée à l'origine.

<sup>3</sup> Banques, banques d'épargne et entreprises régies par le chapitre I<sup>er</sup> de la Loi du 10 juin 1964, établissements de crédit du secteur public, Fonds des Rentes, IRC.

<sup>4</sup> Y compris les dépôts constitués par les organismes de placement collectif de droit luxembourgeois pour compte de leurs souscripteurs belges et les dépôts en carnets non exonérés de précompte mobilier.

<sup>5</sup> Il s'agit principalement de bons de caisse et de dépôts à terme venus à échéance.

**XV - 5. — ACTIFS FINANCIERS DETENUS PAR LES SOCIETES<sup>1</sup> ET LES PARTICULIERS  
ACTIFS A PLUS D'UN AN<sup>2</sup>**

(variations en milliards de francs)

Périodes	En franc belge					En monnaies étrangères <sup>3,4</sup>			Total général (9) = (5) + (8)
	Bons de caisse et obligations <sup>5</sup> (1)	Actions <sup>6</sup> (2)	Dépôts (3)	Autres actifs (4)	Total (5) = (1) + (2) + (3) + (4)	Obligations (6)	Actions <sup>7</sup> (7)	Total (8) = (6) + (7)	
1984 .....	+182,1	+20,1	+ 2,1	+ 7,3	+211,6	+108,5	- 4,0	+104,5	<b>+316,1</b>
1985 .....	+267,7	+ 2,6	+ 7,2	+ 3,3	+280,8	+ 85,2	+ 4,9	+ 90,1	<b>+370,9</b>
1986 .....	+ 75,8	+ 8,7	- 0,5	- 0,9	+ 83,2	+ 81,9	+30,8	+112,7	<b>+195,9</b>
1987 .....	+132,7	-14,4	+ 7,3	+ 1,8	+127,4	+ 88,4	+ 0,5	+ 88,9	<b>+216,3</b>
1988 .....	+268,8	+ 2,5	-10,9	+ 8,8	+269,2	+211,0	-18,5	+192,5	<b>+461,7</b>
1989 .....	+ 99,5	+55,8	-13,7	+ 5,0	+146,5	+165,6	+78,1	+243,7	<b>+390,2</b>
1990 .....	+642,8	-19,2	+ 0,1	+ 3,1	+626,8	- 34,5	-19,3	- 53,8	<b>+573,0</b>
1991 .....	+459,7	+ 4,0	+ 8,5	+ 7,2	+479,4	+ 40,4	+ 6,0	+ 46,4	<b>+525,8</b>
1992 .....	+482,2	- 6,0	+ 3,8	+ 3,0	+483,0	- 24,4	- 2,8	- 27,2	<b>+455,8</b>
1991 1 <sup>er</sup> trimestre .....	+163,7	+ 5,4	+ 2,3	+ 3,0	+174,4	+ 3,2	+17,9	+ 21,1	<b>+195,5</b>
2 <sup>e</sup> trimestre .....	+ 80,6	+ 4,8	+ 0,9	+ 3,6	+ 90,0	+ 19,7	- 3,3	+ 16,4	<b>+106,4</b>
3 <sup>e</sup> trimestre .....	+ 74,8	- 3,3	+ 3,0	0,0	+ 74,5	- 19,2	- 1,4	- 20,6	<b>+ 53,9</b>
4 <sup>e</sup> trimestre .....	+140,5	- 2,9	+ 2,3	+ 0,6	+140,5	+ 36,7	- 7,2	+ 29,5	<b>+170,0</b>
1992 1 <sup>er</sup> trimestre .....	+115,3	+ 7,7	- 1,7	+ 2,1	+123,4	- 34,9	+12,3	- 22,6	<b>+100,8</b>
2 <sup>e</sup> trimestre .....	+143,0	- 6,7	+ 1,2	+ 0,3	+137,7	- 32,2	- 7,1	- 39,3	<b>+ 98,4</b>
3 <sup>e</sup> trimestre .....	+ 62,1	- 2,1	+ 3,0	- 0,1	+ 62,8	- 1,3	- 9,3	- 10,6	<b>+ 52,2</b>
4 <sup>e</sup> trimestre .....	+161,8	- 4,8	+ 1,3	+ 0,7	+159,0	+ 44,0	+ 1,3	+ 45,3	<b>+204,4</b>
1993 1 <sup>er</sup> trimestre .....	*+ 30,0	-10,4	0,0	+ 1,7	*+ 21,3	+ 2,9	- 4,6	- 1,7	<b>*+ 19,6</b>
2 <sup>e</sup> trimestre .....	*+105,0	-10,1	+ 4,0	0,0	*+ 98,9	+ 12,3	- 8,5	+ 3,8	<b>*+102,7</b>
3 <sup>e</sup> trimestre .....	*+ 16,0	-11,5	- 3,4	- 0,5	*+ 0,6	+ 55,7	+ 16,5	+ 72,2	<b>*+ 72,8</b>

<sup>1</sup> Organismes publics d'exploitation, sociétés publiques de logement, fonds du logement de la Ligue des Familles Nombreuses et sociétés privées qui ne sont ni des banques, ni des banques d'épargne, ni des entreprises régies par le chapitre I<sup>er</sup> de la Loi du 10 juin 1964.

<sup>2</sup> Durée à l'origine.

<sup>3</sup> Après élimination des effets purement comptables des modifications de cours de change.

<sup>4</sup> Achats nets de titres par des résidents de l'UEBL, après élimination, dans la mesure du possible, des achats nets par des résidents luxembourgeois.

<sup>5</sup> Y compris les obligations en franc luxembourgeois, pour autant qu'elles aient pu être recensées.

<sup>6</sup> Emissions publiques d'actions, après déduction des achats nets, effectués par des non-résidents, d'actions belges, nouvelles ou émises antérieurement.

<sup>7</sup> Y compris les achats nets de parts dans des fonds communs de placement en dehors de l'UEBL.

**XV - 6a. — ACTIFS FINANCIERS DETENUS PAR LES SOCIÉTÉS<sup>1</sup> ET LES PARTICULIERS**  
**ACTIFS EN FRANC BELGE ET EN MONNAIES ÉTRANGÈRES<sup>2</sup> AUPRÈS DES INTERMÉDIAIRES FINANCIERS NATIONAUX**

(variations en milliards de francs)

Périodes	BNB	Fonds monétaire, OCP, Fonds des Rentes, IRC	Banques <sup>3</sup>		Établissements de crédit du secteur public		Banques d'épargne <sup>4</sup>		Total		
	Actifs à un an au plus	Actifs à un an au plus	Actifs à un an au plus	Actifs à plus d'un an	Actifs à un an au plus	Actifs à plus d'un an	Actifs à un an au plus	Actifs à plus d'un an	Actifs à un an au plus	Actifs à plus d'un an	Total général
	(1)	(2)	(3)	(4)	(5)	(6)	(7)	(8)	(9) = (1) + (2) + (3) + (5) + (7)	(10) = (4) + (6) + (8)	(11) = (9) + (10)
1984 .....	- 4,9	- 13,3	+ 68,4	+ 36,2	+ 61,9	+ 67,0	+ 46,0	+ 28,6	+ 158,2	+ 131,9	<b>+ 290,0</b>
1985 .....	- 0,6	+ 12,3	+ 138,8	+ 43,6	+ 72,8	+ 86,8	+ 32,9	+ 35,0	+ 256,1	+ 165,5	<b>+ 421,6</b>
1986 .....	+ 19,3	+ 8,3	+ 179,2	+ 9,7	+ 138,5	+ 16,9	+ 97,2	+ 0,3	+ 442,6	+ 27,0	<b>+ 469,5</b>
1987 .....	+ 8,4	- 2,5	+ 204,5	+ 7,8	+ 87,7	+ 35,8	+ 97,2	+ 1,7	+ 395,3	+ 45,3	<b>+ 440,7</b>
1988 .....	+ 3,2	+ 1,1	+ 158,5	- 0,5	+ 74,1	+ 60,6	+ 84,4	+ 21,1	+ 321,2	+ 81,2	<b>+ 402,4</b>
1989 .....	+ 5,4	+ 17,5	+ 356,6 <sup>5</sup>	+ 48,2 <sup>5</sup>	+ 175,9	- 12,6	+ 51,1 <sup>5</sup>	- 58,9 <sup>5</sup>	+ 606,4	- 23,3	<b>+ 583,1</b>
1990 .....	- 10,1	- 0,7	+ 185,8	+ 124,6	+ 9,9	+ 154,9	+ 65,0	+ 75,8	+ 249,9	+ 355,2	<b>+ 605,1</b>
1991 .....	+ 2,9	- 11,8	+ 161,5	+ 104,0	+ 60,3	+ 100,6	+ 96,5	+ 57,9	+ 309,4	+ 262,5	<b>+ 572,0</b>
1992 .....	- 3,8	- 4,5	+ 339,8	+ 185,7	.	.	.	.	+ 331,5	+ 185,7	<b>+ 517,2</b>
1991 1 <sup>er</sup> trimestre .....	- 6,6	+ 2,1	+ 24,8	+ 58,2	+ 14,2	+ 52,8	+ 7,0	+ 30,3	+ 41,4	+ 141,3	<b>+ 182,8</b>
2 <sup>e</sup> trimestre .....	+ 25,2	+ 10,9	+ 36,7	+ 26,6	+ 24,9	+ 5,4	+ 27,9	+ 9,7	+ 125,5	+ 41,7	<b>+ 167,3</b>
3 <sup>e</sup> trimestre .....	- 21,0	- 14,8	+ 12,2	+ 16,5	- 11,7	+ 14,4	+ 16,0	+ 8,5	- 19,3	+ 39,4	<b>+ 20,1</b>
4 <sup>e</sup> trimestre .....	+ 5,3	- 10,0	+ 87,9	+ 2,7	+ 32,9	+ 27,9	+ 45,6	+ 9,4	+ 161,7	+ 40,1	<b>+ 201,8</b>
1992 1 <sup>er</sup> trimestre .....	- 9,8	+ 12,9	+ 13,4	+ 32,5	+ 32,7	+ 36,8	+ 22,0	+ 20,9	+ 71,2	+ 90,2	<b>+ 161,3</b>
2 <sup>e</sup> trimestre .....	+ 20,7	+ 9,3	+ 99,5	+ 28,4	+ 32,7	+ 7,5	+ 47,6	+ 3,7	+ 209,7	+ 39,6	<b>+ 249,3</b>
3 <sup>e</sup> trimestre .....	- 23,9	- 18,3	+ 15,9	- 0,3	- 14,9	+ 17,1	+ 16,1	+ 8,6	- 25,1	+ 25,4	<b>+ 0,3</b>
4 <sup>e</sup> trimestre .....	+ 9,2	- 8,4	+ 75,0	+ 30,6	.	.	.	.	+ 75,7	+ 30,6	<b>+ 106,2</b>
1993 1 <sup>er</sup> trimestre .....	- 8,5	+ 15,2	+ 177,3	.	.	.	.	.	+ 183,9	.	.
2 <sup>e</sup> trimestre .....	+ 25,0	- 9,9	+ 187,4	.	.	.	.	.	+ 202,4	.	.
3 <sup>e</sup> trimestre .....	- 20,3	- 3,8	+ 69,1	.	.	.	.	.	+ 45,0	.	.

<sup>1</sup> Organismes publics d'exploitation, sociétés publiques de logement, fonds du logement de la ligue des Familles Nombreuses et sociétés privées qui ne sont ni des banques, ni des banques d'épargne, ni des entreprises régies par le chapitre 1<sup>er</sup> de la Loi du 10 juin 1964.

<sup>2</sup> Après élimination des effets purement comptables des modifications de cours de change.

<sup>3</sup> Ensemble des intermédiaires financiers à partir de fin 1992.

<sup>4</sup> Y compris les entreprises régies par le chapitre 1<sup>er</sup> de la Loi du 10 juin 1964.

<sup>5</sup> Les chiffres sont influencés par la transformation d'une importante banque d'épargne en banque.

**XV - 6b. — ACTIFS FINANCIERS DETENUS PAR LES SOCIETES<sup>1</sup> ET LES PARTICULIERS**  
**ACTIFS EN FRANC BELGE ET EN MONNAIES ETRANGERES AUPRES DES INTERMEDIAIRES FINANCIERS NATIONAUX**

(milliards de francs)

Fin de période	BNB	Fonds monétaire, OCP, Fonds des Rentes, IRG	Banques <sup>2</sup>		Etablissements de crédit du secteur public		Banques d'épargne <sup>3</sup>		Total		
									Actifs à un an au plus	Actifs à plus d'un an	Total général
									(9) = (1) + (2) + (3) + (5) + (7)	(10) = (4) + (6) + (8)	
(1)	(2)	(3)	(4)	(5)	(6)	(7)	(8)				
1983 .....	375,0	88,9	1.362,2	375,3	748,4	968,5	406,6	368,1	2.981,0	1.711,8	<b>4.692,9</b>
1984 <sup>4</sup> .....	370,1	75,6	1.435,5	411,5	814,9	1.032,5	452,6	396,7	3.148,7	1.840,6	<b>4.989,4</b>
1985 .....	369,4	87,9	1.562,5	455,2	887,7	1.119,3	485,5	431,7	3.393,0	2.006,1	<b>5.399,2</b>
1986 .....	388,8	96,2	1.732,2	464,9	1.026,2	1.136,2	582,6	432,0	3.826,0	2.033,1	<b>5.859,1</b>
1987 .....	397,2	93,7	1.931,0	472,7	1.113,9	1.172,0	679,9	433,7	4.215,7	2.078,4	<b>6.294,2</b>
1988 .....	400,4	94,8	2.095,7	472,1	1.188,0	1.232,7	764,3	454,9	4.543,1	2.159,7	<b>6.702,8</b>
1989 .....	405,8	112,3	2.439,1 <sup>5</sup>	520,3 <sup>5</sup>	1.363,9	1.220,1	815,3 <sup>5</sup>	395,9 <sup>5</sup>	5.136,3	2.136,4	<b>7.272,7</b>
1990 .....	395,7	111,5	2.605,5	644,9	1.373,8	1.374,9	880,3	471,8	5.366,9	2.491,5	<b>7.858,4</b>
1991 Mars .....	389,1	113,6	2.639,8	703,1	1.388,0	1.427,7	887,3	502,1	5.417,9	2.632,8	<b>8.050,7</b>
Juin .....	414,3	124,5	2.682,3	729,7	1.412,8	1.433,1	915,2	511,8	5.549,1	2.674,6	<b>8.223,7</b>
Septembre .....	393,3	109,7	2.687,1	746,2	1.401,2	1.447,5	931,2	520,3	5.522,5	2.714,0	<b>8.236,5</b>
Décembre .....	398,6	99,7	2.766,3	748,9	1.434,1	1.475,5	976,8	529,7	5.675,5	2.754,1	<b>8.429,6</b>
1992 Mars .....	388,8	112,7	2.801,3	781,3	1.466,8	1.512,3	998,8	550,6	5.768,3	2.844,2	<b>8.612,5</b>
Juin .....	409,5	122,0	2.894,4	809,8	1.499,5	1.519,8	1.046,4	554,2	5.971,8	2.883,8	<b>8.855,6</b>
Septembre .....	385,6	103,7	2.899,2	809,4	1.484,6	1.536,9	1.062,4	562,9	5.935,5	2.909,2	<b>8.844,7</b>
Décembre .....	394,8	95,3	5.803,0	2.925,2	.	.	.	.	6.293,0	2.925,2	<b>9.218,2</b>
1993 Mars .....	386,2	110,4	6.008,4	.	.	.	.	.	6.505,0	.	.
Juin .....	411,2	100,5	6.204,7	.	.	.	.	.	6.716,4	.	.
Septembre .....	390,8	96,7	6.286,0	.	.	.	.	.	6.773,6	.	.

<sup>1</sup> Organismes publics d'exploitation, sociétés publiques de logement, fonds du logement de la Ligue des Familles Nombreuses et sociétés privées qui ne sont ni des banques, ni des banques d'épargne, ni des entreprises régies par la Loi du 10 juin 1964.

<sup>2</sup> Ensemble des intermédiaires financiers à partir de fin 1992.

<sup>3</sup> Y compris les entreprises régies par la Loi du 10 juin 1964.

<sup>4</sup> Des ruptures de séries, de faible ampleur, se sont produites en raison d'améliorations dans le recensement de certains encours.

<sup>5</sup> Les chiffres sont influencés par la transformation d'une importante banque d'épargne en banque.

## XVI.<sup>1</sup> — ENGAGEMENTS DES PARTICULIERS, DES SOCIÉTÉS ET DES ENTREPRISES INDIVIDUELLES \*

### 1. — ENGAGEMENTS DES PARTICULIERS, DES SOCIÉTÉS<sup>2</sup> ET DES ENTREPRISES INDIVIDUELLES

(variations en milliards de francs)

Période	Engagements contractés principalement par des particuliers				Engagements contractés principalement par des sociétés <sup>2</sup> et entreprises individuelles							Total			
	Prêts personnels et à tempérament	Crédits hypothécaires <sup>3</sup>	Autres <sup>4</sup>	Total	Actions	Obligations		Billets de Trésorerie (loi 22/7/91)	Emprunts contractés auprès des intermédiaires financiers belges		Autres engagements <sup>5</sup>	Total	Total général	dont <sup>7</sup>	
						Organismes publics d'exploitation <sup>6</sup>	Sociétés privées		Crédits d'investissement et crédit-bail	Autres crédits				Franc belge	Monnaies étrangères <sup>8</sup>
(1)	(2)	(3)	(4) = (1) à (3)	(5)	(6)	(7)	(8)	(9)	(10)	(11)	(12) = (5) à (11)	(13) = (4) + (12)	(14)	(15)	
1985 .....	23,5	22,7	2,9	49,1	12,9	-30,5	- 1,2	—	46,6	44,3	188,6	260,7	309,7	244,3	15,8
1986 .....	30,7	54,2	- 1,6	83,4	21,7	-20,8	-13,3	—	72,7	26,0	127,6	214,0	297,3	258,4	14,4
1987 .....	34,6	83,7	1,5	119,9	30,1	-45,7	-17,4	—	132,1	30,6	183,8	313,7	433,5	364,1	7,9
1988 .....	31,2	99,3	- 0,2	130,3	45,8	-42,9	16,2	—	147,6	168,0	207,4	542,1	672,5	480,7	56,9
1989 .....	31,7	141,8	6,1	179,7	93,0	-20,5	13,3	—	155,9	293,2	334,1	868,9	1.048,4	739,9	65,7
1990 .....	31,0	99,5	4,6	135,1	16,2	-51,8	- 7,9	—	169,3	68,4	342,7	537,0	672,0	423,7	6,2
1991 .....	25,0	76,0	4,3	105,3	36,8	-31,8	16,7	—	118,8	144,4	416,1	701,2	806,5	483,1	46,1
1992 .....	21,4	105,3	1,4	128,2	11,0	- 7,2	2,4	11,1	124,6	51,6	376,4	570,0	698,2	329,9	26,8
1993 .....	-24,6	115,7	-22,8	68,4	24,6	2,3	1,8	11,6	67,5	42,0	292,4	358,3	426,6	168,1	- 6,0
1990 4 <sup>e</sup> trim.	- 2,2	32,4	4,2	34,4	5,2	-11,8	- 0,1	—	36,0	66,4	115,3	211,0	245,4	171,8	-10,1
1991 1 <sup>er</sup> trim.	- 4,3	21,4	- 1,0	16,1	5,2	- 6,1	4,4	—	23,9	53,9	82,2	163,5	179,6	81,7	27,9
2 <sup>e</sup> trim.	36,1	11,8	0,5	48,4	27,0	-21,6	4,2	—	36,4	32,3	152,9	231,2	279,6	184,3	18,0
3 <sup>e</sup> trim.	- 7,4	16,1	1,2	9,9	2,8	- 5,9	1,3	—	31,7	26,3	22,2	78,4	88,3	55,9	- 4,7
4 <sup>e</sup> trim.	0,6	26,7	3,6	30,9	1,8	1,9	6,8	—	26,8	32,0	158,8	228,1	259,0	161,2	4,9
1992 1 <sup>er</sup> trim.	1,0	18,0	- 0,1	18,9	3,9	- 7,6	0,1	—	32,7	- 3,9	41,3	66,5	85,4	16,3	3,6
2 <sup>e</sup> trim.	42,5	31,1	2,3	75,9	2,3	4,1	1,0	—	51,7	55,0	138,7	252,8	328,7	202,8	16,0
3 <sup>e</sup> trim.	-16,6	22,7	- 0,4	5,7	1,0	- 7,3	1,5	4,9	26,3	19,1	80,4	125,9	131,8	26,0	38,6
4 <sup>e</sup> trim.	- 5,5	33,5	- 0,3	27,7	3,8	3,6	- 0,2	6,2	13,9	-18,5	116,0	124,8	152,7	84,8	-31,4
1993 1 <sup>er</sup> trim. *	-30,0	-5,1	14,0	-21,1	0,5	- 3,1	- 1,5	1,4	48,0	-13,6	68,8	100,6	79,5	- 8,7	- 4,6
2 <sup>e</sup> trim. *	9,1	42,2	9,2	60,5	4,9	- 6,4	0,3	9,6	52,0	61,4	42,5	164,2	224,7	197,6	- 5,8
3 <sup>e</sup> trim. *	-12,4	57,0	-53,9	- 9,3	5,4	6,5	- 1,2	-6,7	-6,6	-91,2	65,9	-28,0	-37,3	-87,8	6,6
4 <sup>e</sup> trim. *	8,7	21,6	7,9	38,3	13,8	5,3	4,2	7,3	-25,9	1,4	115,2	121,5	159,7	67,0	- 2,2

<sup>1</sup> La ventilation des crédits par secteur est élaborée depuis janvier 1993 telle que rapportée par les institutions de crédit contrairement à la période précédente où la sectorisation était déterminée selon la nature des crédits. A partir de 1993, les engagements des entreprises individuelles sont comprises dans les engagements des particuliers.

<sup>2</sup> Organismes publics d'exploitation et sociétés privées qui ne sont pas régies par la loi du 22 mars 1993.

<sup>3</sup> A l'exception des emprunts hypothécaires contractés auprès des « Autres intermédiaires financiers » tels que définis à la note <sup>5</sup> du tableau XVI-3a.

<sup>4</sup> Il s'agit principalement de crédits à court terme (notamment d'avances sur nantissement).

<sup>5</sup> Comprend les nouveaux engagements à l'égard des pouvoirs publics et de l'étranger, non compris dans les colonnes (5) à (7).

<sup>6</sup> Y compris les sociétés de logement.

<sup>7</sup> Le solde concerne les engagements à l'égard de l'étranger dont la ventilation entre franc belge et monnaies étrangères n'est pas connue ou n'a pas de sens.

<sup>8</sup> Après élimination de l'incidence purement comptable des variations de cours de change.

\* **Référence bibliographique :** *Bulletin de la Banque Nationale de Belgique*, LXIV<sup>e</sup> Année, n<sup>os</sup> 7-8, juillet-août 1991.



**XVI - 2a. — ENGAGEMENTS<sup>1</sup> CONTRACTES PAR LES PARTICULIERS, LES SOCIÉTÉS<sup>2</sup> ET LES ENTREPRISES INDIVIDUELLES AUPRES DES INTERMÉDIAIRES FINANCIERS NATIONAUX**

(variations en milliards de francs)

Période	BNB, Fonds Monétaire, OCP, Fonds des Rentes, IRC		Banques <sup>4</sup>		Banques d'épargne et entreprises régies par le chapitre I <sup>er</sup> de la loi du 10 juin 1964		Etablissements de crédit du secteur public		Total	
	Particuliers	Sociétés et entreprises individuelles	Particuliers	Sociétés et entreprises individuelles	Particuliers	Sociétés et entreprises individuelles	Particuliers	Sociétés et entreprises individuelles	Particuliers <sup>3</sup>	Sociétés et entreprises individuelles
	(1)	(2)	(3)	(4)	(5)	(6)	(7)	(8)	(9) = (1) + (3) + (5) + (7)	(10) = (2) + (4) + (6) + (8)
1985 .....	0,0	-1,1	20,6	45,9	3,1	1,2	13,3	31,6	37,0	77,6
1986 .....	0,0	2,4	31,5	55,6	13,6	17,7	29,2	9,3	74,3	85,0
1987 .....	0,0	-0,7	41,9	98,1	15,7	11,7	59,1	19,2	116,7	128,3
1988 .....	0,0	0,2	45,7	223,1	20,9	30,0	60,0	35,7	126,6	289,0
1989 .....	0,0	2,1	93,0	348,0	- 5,8	44,1	89,3	42,9	176,5	437,1
1990 .....	0,0	-3,6	43,4	77,6	34,6	51,3	58,1	55,8	136,1	181,1
1991 .....	0,0	-2,2	39,4	159,6	31,6	38,3	29,2	45,3	100,2	241,0
1992 .....	0,0	-0,2	48,4	65,0	38,8	51,1	37,0	40,2	124,2	156,1
1993 .....	0,0	0,1	63,8	15,4	—	—	—	—	63,8	15,5
1990 4 <sup>e</sup> trimestre .....	0,0	-1,5	3,9	50,0	8,5	18,1	20,4	19,3	32,8	85,9
1991 1 <sup>er</sup> trimestre .....	0,0	-0,5	4,3	50,0	3,6	9,9	5,0	3,5	12,9	68,9
2 <sup>e</sup> trimestre .....	0,0	-1,6	28,1	32,6	13,8	14,9	5,6	11,3	47,5	65,7
3 <sup>e</sup> trimestre .....	0,0	-0,1	- 0,6	26,7	4,5	14,3	5,7	14,4	9,6	55,3
4 <sup>e</sup> trimestre .....	0,0	0,1	7,6	50,3	9,7	- 0,8	12,9	16,1	30,2	65,6
1992 1 <sup>er</sup> trimestre .....	0,0	0,1	3,9	4,8	8,9	7,8	3,8	10,0	16,6	22,7
2 <sup>e</sup> trimestre .....	0,0	0,0	43,4	56,9	12,8	29,3	19,1	8,1	75,3	94,3
3 <sup>e</sup> trimestre .....	0,0	0,0	- 4,3	33,3	9,0	- 4,9	0,8	13,8	5,5	42,2
4 <sup>e</sup> trimestre .....	0,0	-0,3	5,4	- 30,0	8,1	18,9	13,3	8,3	26,8	- 3,1
1993 1 <sup>er</sup> trimestre .....	0,0	0,1	-23,0	28,2	—	—	—	—	-23,0	28,3
2 <sup>e</sup> trimestre .....	0,0	0,0	60,2	118,8	—	—	—	—	60,2	118,8
3 <sup>e</sup> trimestre .....	0,0	0,0	- 9,0	-108,6	—	—	—	—	- 9,0	-108,6
4 <sup>e</sup> trimestre .....	0,0	0,0	35,6	- 23,0	—	—	—	—	35,6	- 23,0

<sup>1</sup> Obligations et crédits (en franc belge et en monnaies étrangères).

<sup>2</sup> Organismes publics d'exploitation et sociétés privées qui ne sont pas régies par la loi du 22 mars 1993.

<sup>3</sup> Voir colonne (4) du tableau XVI-1, dont on retranche les montants de la colonne (8) du tableau XVI-3a.

<sup>4</sup> Ensemble des intermédiaires financiers à partir de 1993.

**XVI - 2b. — ENGAGEMENTS<sup>1</sup> CONTRACTES PAR LES PARTICULIERS, LES SOCIÉTÉS<sup>2</sup> ET LES ENTREPRISES INDIVIDUELLES AUPRES DES INTERMÉDIAIRES FINANCIERS NATIONAUX**

(encours en milliards de francs)

Fin de période	BNB, Fonds Monétaire, OCP, Fonds des Rentes, IRC		Banques <sup>3</sup>		Banques d'épargne et entreprises régies par le chapitre I <sup>er</sup> de la loi du 10 juin 1964		Etablissements de crédit du secteur public		Total	
	Particuliers	Sociétés et entreprises individuelles	Particuliers	Sociétés et entreprises individuelles	Particuliers	Sociétés et entreprises individuelles	Particuliers	Sociétés et entreprises individuelles	Particuliers	Sociétés et entreprises individuelles
	(1)	(2)	(3)	(4)	(5)	(6)	(7)	(8)	(9) = (1) + (3) + (5) + (7)	(10) = (2) + (4) + (6) + (8)
1984 .....	0,0	3,8	226,9	1.130,7	241,5	223,0	320,4	506,5	788,8	1.864,0
1985 .....	0,0	2,7	247,6	1.159,4	244,4	224,2	333,8	538,0	825,8	1.924,3
1986 .....	0,0	5,1	279,2	1.199,0	258,0	241,8	363,0	547,4	900,2	1.993,3
1987 .....	0,0	4,4	321,1	1.289,5	273,7	253,4	422,1	566,6	1.016,9	2.113,9
1988 .....	0,0	4,6	366,7	1.525,9	294,6	283,5	482,1	602,3	1.143,4	2.416,3
1989 .....	0,0	6,7	459,8	1.862,9	288,8	327,6	571,4	645,2	1.320,0	2.842,4
1990 .....	0,0	3,2	503,2	1.915,9	323,4	378,9	629,5	701,0	1.456,1	2.999,0
1991 .....	0,0	1,0	542,5	2.087,7	354,9	417,2	658,7	746,4	1.556,1	3.252,3
1992 .....	0,0	0,8	591,0	2.151,1	393,7	468,2	695,7	786,6	1.680,4	3.406,7
1993 .....	0,0	0,9	2.434,8	2.887,4	—	—	—	—	2.434,8	2.888,3
1990 3 <sup>e</sup> trimestre .....	0,0	4,6	499,3	1.876,2	314,9	360,8	609,1	681,7	1.423,3	2.923,3
4 <sup>e</sup> trimestre .....	0,0	3,2	503,2	1.915,9	323,4	378,9	629,5	701,0	1.456,1	2.999,0
1991 1 <sup>er</sup> trimestre .....	0,0	2,6	507,5	1.987,3	326,9	388,8	634,5	704,5	1.468,9	3.083,2
2 <sup>e</sup> trimestre .....	0,0	1,1	535,5	2.030,4	340,7	403,7	640,1	715,8	1.516,3	3.151,0
3 <sup>e</sup> trimestre .....	0,0	1,0	535,0	2.042,5	345,2	418,0	645,8	730,2	1.526,0	3.191,7
4 <sup>e</sup> trimestre .....	0,0	1,0	542,5	2.087,7	354,9	417,2	658,7	746,4	1.556,1	3.252,3
1992 1 <sup>er</sup> trimestre .....	0,0	1,1	546,4	2.106,0	363,8	425,0	662,5	756,4	1.572,7	3.288,5
2 <sup>e</sup> trimestre .....	0,0	1,1	589,9	2.153,1	376,6	454,2	681,6	764,5	1.648,1	3.372,9
3 <sup>e</sup> trimestre .....	0,0	1,1	585,6	2.168,0	385,6	449,3	682,4	778,3	1.653,6	3.396,7
4 <sup>e</sup> trimestre .....	0,0	0,8	591,0	2.151,1	393,7	468,2	695,7	786,6	1.680,4	3.406,7
1993 1 <sup>er</sup> trimestre .....	0,0	0,9	2.348,0	2.915,2	—	—	—	—	2.348,0	2.916,1
2 <sup>e</sup> trimestre .....	0,0	0,9	2.408,2	3.044,4	—	—	—	—	2.408,2	3.045,3
3 <sup>e</sup> trimestre .....	0,0	0,9	2.399,2	2.946,0	—	—	—	—	2.399,2	2.946,9
4 <sup>e</sup> trimestre .....	0,0	0,9	2.434,8	2.887,4	—	—	—	—	2.434,8	2.888,3

<sup>1</sup> Obligations et crédits (en franc belge et en monnaies étrangères).

<sup>2</sup> Organismes publics d'exploitation et sociétés privées qui ne sont pas régies par la loi du 22 mars 1993.

<sup>3</sup> Ensemble des intermédiaires financiers à partir de 1993.

## XVI - 3a. — ENGAGEMENTS CONTRACTES PRINCIPALEMENT PAR LES PARTICULIERS — VENTILATION PAR CREANCIER

(variations en milliards de francs)

Période	Prêts personnels et prêts à tempérament				Crédits hypothécaires						Autres			
	Banques <sup>7</sup>	Banques d'épargne <sup>1</sup>	Etablissements de crédit du secteur public	Total <sup>2</sup>	Banques <sup>7</sup>	Banques d'épargne <sup>1</sup>	Etablissements de crédit du secteur public	Sociétés de logement + Sécurité sociale <sup>3</sup>	Total <sup>4</sup>	p.m. Autres intermédiaires financiers <sup>5</sup>	Banques d'épargne <sup>1</sup>	Etablissements de crédit du secteur public	Total <sup>6</sup>	p.m. Autres intermédiaires financiers <sup>5</sup>
	(1)	(2)	(3)	(4) = (1) + (2) + (3)	(5)	(6)	(7)	(8)	(9) = (5) à (8)	(10)	(11)	(12)	(13) = (11) + (12)	(14)
1985 .....	17,0	3,4	3,1	23,5	3,7	- 1,4	8,4	12,0	22,6	5,4	0,9	1,8	2,7	0,4
1986 .....	18,3	7,4	5,0	30,7	13,2	5,8	26,1	9,0	54,3	8,9	0,5	- 1,9	- 1,4	- 1,9
1987 .....	17,6	9,2	7,7	34,5	24,2	5,9	50,6	3,0	83,8	5,1	0,7	0,8	1,5	4,4
1988 .....	16,1	8,6	6,4	31,1	29,7	13,2	52,7	3,7	99,2	11,0	- 1,0	0,9	- 0,1	- 1,6
1989 .....	22,4	1,1	8,2	31,7	70,6	- 7,7	75,5	3,1	141,8	16,9	0,7	5,4	6,1	6,2
1990 .....	12,6	9,3	9,1	31,0	30,7	22,8	46,7	- 0,9	99,5	17,1	2,5	2,1	4,6	4,4
1991 .....	12,0	10,3	2,7	25,0	27,3	20,7	22,9	5,1	75,1	7,8	0,6	3,7	4,3	1,4
1992 .....	5,2	7,4	8,8	21,4	43,1	31,9	26,3	3,9	104,3	3,4	- 0,5	1,9	1,4	- 2,7
1993 .....	- 24,6	—	—	- 24,6	111,2	—	—	4,6	115,8	—	—	—	- 22,8	—
1990 4 <sup>e</sup> trimestre ...	- 4,0	0,0	1,8	- 2,2	7,9	6,5	16,3	1,7	32,4	—	2,0	2,3	4,3	—
1991 1 <sup>er</sup> trimestre ...	- 6,4	1,6	0,5	- 4,3	10,6	3,4	4,2	3,2	21,4	—	- 1,4	0,4	- 1,0	—
2 <sup>e</sup> trimestre ...	26,6	7,7	1,8	36,1	1,5	5,7	3,7	0,9	11,8	—	0,3	0,1	0,4	—
3 <sup>e</sup> trimestre ...	- 7,8	0,5	- 0,2	- 7,4	7,2	3,7	5,0	0,3	16,2	—	0,3	0,9	1,2	—
4 <sup>e</sup> trimestre ...	- 0,4	0,5	0,6	0,6	8,0	7,9	10,0	0,7	26,6	—	1,4	2,3	3,7	—
1992 1 <sup>er</sup> trimestre ...	- 2,6	2,0	1,7	1,0	6,5	5,8	3,3	2,3	17,9	—	1,1	- 1,2	- 0,1	—
2 <sup>e</sup> trimestre ...	29,5	5,7	7,3	42,5	13,9	9,4	7,3	0,5	31,1	—	- 2,2	4,5	2,3	—
3 <sup>e</sup> trimestre ...	- 15,4	- 0,9	- 0,4	- 16,6	11,1	7,7	3,8	- 0,2	22,8	—	2,2	- 2,6	- 0,4	—
4 <sup>e</sup> trimestre ...	- 6,3	0,6	0,2	- 5,5	11,6	9,0	11,9	0,9	33,4	—	- 1,6	1,2	- 0,3	—
1993 1 <sup>er</sup> trimestre . *	- 30,0	—	—	- 30,0	- 7,0	—	—	2,0	- 5,0	—	—	—	14,0	—
2 <sup>e</sup> trimestre . *	9,1	—	—	9,1	42,0	—	—	0,2	42,2	—	—	—	9,2	—
3 <sup>e</sup> trimestre . *	- 12,4	—	—	- 12,4	57,3	—	—	- 0,3	57,0	—	—	—	- 53,9	—
4 <sup>e</sup> trimestre . *	8,7	—	—	8,7	18,9	—	—	2,7	21,6	—	—	—	7,9	—

<sup>1</sup> Y compris les entreprises régies par le chapitre I<sup>er</sup> de la loi du 10 juin 1964.

<sup>2</sup> Cf. colonne (1) du tableau XVI-1.

<sup>3</sup> Il s'agit tant des crédits hypothécaires octroyés directement aux particuliers que de ceux accordés aux organismes de logement social principalement par les fonds de pension légaux et les organismes d'assurance contre les accidents du travail.

<sup>4</sup> Cf. colonne (2) du tableau XVI-1.

<sup>5</sup> Variations annuelles des crédits octroyés par les principales compagnies d'assurance (y compris la CGER-entité II, sauf pour la partie sécurité sociale), les fonds de pension (autres que légaux) et les sociétés hypothécaires et de capitalisation non reprises parmi les établissements de crédit. Dans le cas des compagnies d'assurance, il s'agit de crédits à terme fixe ne tenant pas compte de leur reconstitution par adjonction d'une assurance-vie mixte.

<sup>6</sup> Cf. colonne (3) du tableau XVI-1.

<sup>7</sup> Ensemble des intermédiaires financiers à partir de 1993.

**XVI - 3b. — ENGAGEMENTS CONTRACTES PRINCIPALEMENT PAR LES PARTICULIERS —  
VENTILATION PAR CREANCIER**

(encours en milliards de francs)

Fin de période	Prêts personnels et prêts à tempérament				Crédits hypothécaires						Autres			
	Banques <sup>4</sup>	Banques d'épargne <sup>1</sup>	Etablissements de crédit du secteur public	Total (4) = (1) + (2) + (3)	Banques <sup>4</sup>	Banques d'épargne <sup>1</sup>	Etablissements de crédit du secteur public	Sociétés de logement + Sécurité sociale <sup>2</sup>	Total (9) = (5) à (8)	p.m. Autres intermédiaires financiers <sup>3</sup>	Banques d'épargne <sup>1</sup>	Etablissements de crédit du secteur public	Total (13) = (11) + (12)	p.m. Autres intermédiaires financiers <sup>3</sup>
	(1)	(2)	(3)		(5)	(6)	(7)	(8)		(10)	(11)	(12)		(14)
1984 .....	111,4	32,1	12,1	155,6	115,5	207,3	301,4	333,6	957,8	159,0	2,1	6,9	9,0	21,6
1985 .....	128,3	35,4	15,2	178,9	119,2	205,9	309,8	345,7	980,5	164,4	3,1	8,8	11,9	22,0
1986 .....	146,6	42,8	20,2	209,6	132,5	211,6	335,9	354,7	1.034,7	173,3	3,6	6,8	10,4	20,1
1987 .....	164,3	52,0	27,9	244,2	156,7	217,5	386,5	357,7	1.118,4	178,3	4,2	7,7	11,9	24,5
1988 .....	180,4	60,7	34,3	275,4	186,4	230,7	439,2	361,4	1.217,7	189,3	3,1	8,5	11,6	22,9
1989 .....	202,7	61,9	42,6	307,2	257,1	223,0	514,8	364,5	1.359,4	206,2	3,8	14,0	17,8	29,1
1990 .....	215,2	71,2	51,7	338,2	287,9	245,8	561,6	363,5	1.458,9	223,3	6,3	16,1	22,4	33,6
1991 .....	227,3	81,5	54,4	363,1	315,3	266,5	584,5	368,7	1.535,0	231,1	6,9	19,8	26,7	35,0
1992 .....	232,5	88,9	63,2	384,5	358,5	298,4	610,7	372,7	1.640,3	234,5	6,4	21,8	28,1	32,3
1993 .....	306,4	—	—	306,4	1.377,2	—	—	377,4	1.754,6	—	—	—	751,2	—
1990 3 <sup>e</sup> trimestre ...	219,2	71,2	49,9	340,3	280,1	239,3	545,3	361,8	1.426,4	—	4,3	13,9	18,2	—
4 <sup>e</sup> trimestre ...	215,2	71,2	51,7	338,2	287,9	245,8	561,6	363,5	1.458,8	223,3	6,3	16,1	22,4	33,6
1991 1 <sup>er</sup> trimestre ...	208,9	72,8	52,2	333,8	298,6	249,2	565,8	366,7	1.480,3	—	4,9	16,5	21,4	—
2 <sup>e</sup> trimestre ...	235,5	80,5	54,0	370,0	300,1	255,0	569,5	367,7	1.492,3	—	5,3	16,7	22,0	—
3 <sup>e</sup> trimestre ...	227,7	81,0	53,8	362,5	307,3	258,6	574,5	368,0	1.508,4	—	5,5	17,6	23,1	—
4 <sup>e</sup> trimestre ...	227,3	81,5	54,4	363,1	315,3	266,5	584,5	368,7	1.535,0	231,1	6,9	19,8	26,7	35,0
1992 1 <sup>er</sup> trimestre ...	224,6	83,5	56,1	364,2	321,8	272,3	587,8	371,0	1.552,9	—	8,0	18,6	26,6	—
2 <sup>e</sup> trimestre ...	254,1	89,2	63,4	406,7	335,8	281,7	595,1	371,6	1.584,2	—	5,7	23,2	28,9	—
3 <sup>e</sup> trimestre ...	238,7	88,3	63,0	390,0	346,9	289,4	598,8	371,8	1.606,9	—	7,9	20,5	28,5	—
4 <sup>e</sup> trimestre ...	232,5	88,9	63,2	384,5	358,5	298,4	610,7	372,7	1.640,3	—	6,4	21,8	28,1	—
1993 1 <sup>er</sup> trimestre . *	301,0	—	—	301,0	1.259,0	—	—	374,7	1.633,7	—	—	—	788,0	—
2 <sup>e</sup> trimestre . *	310,1	—	—	310,1	1.301,0	—	—	374,9	1.675,9	—	—	—	797,2	—
3 <sup>e</sup> trimestre . *	297,7	—	—	297,7	1.358,3	—	—	374,7	1.733,0	—	—	—	743,2	—
4 <sup>e</sup> trimestre . *	306,4	—	—	306,4	1.377,2	—	—	377,4	1.754,6	—	—	—	751,2	—

<sup>1</sup> Y compris les entreprises régies par le chapitre I<sup>er</sup> de la loi du 10 juin 1964.

<sup>2</sup> Il s'agit tant des crédits hypothécaires octroyés directement aux particuliers que de ceux accordés aux organismes de logement social principalement par les fonds de pension légaux et les organismes d'assurance contre les accidents du travail.

<sup>3</sup> Principales compagnies d'assurance (y compris la CGER-entité II, sauf pour la partie sécurité sociale), fonds de pension (autres que légaux) et sociétés hypothécaires et de capitalisation non reprises parmi les établissements de crédit. Dans le cas des compagnies d'assurance, il s'agit de crédits à terme fixe ne tenant pas compte de leur reconstitution par adjonction d'une assurance-vie mixte.

<sup>4</sup> Ensemble des intermédiaires à partir de 1993. A partir de 1993 la notion particuliers comprend les ménages et les indépendants.

## XVI - 4. — VENTES A TEMPERAMENT, PRETS PERSONNELS, CARTES DE BANQUES ET CARTES DE CREDIT

### 1. Résultats généraux

Source : INS, Statistiques du commerce.

Période	Nombre de contrats à la fin du semestre (milliers) <sup>1</sup>				Encours des crédits à la fin du semestre (milliards de francs) <sup>1</sup>				Crédits octroyés durant le semestre (milliards de francs)		
	Ventes à tempérament	Prêts personnels	Total	p.m. Cartes de banque et cartes de crédit <sup>2</sup>	Ventes à tempérament	Prêts personnels	Cartes de banque et cartes de crédit	Total	Ventes à tempérament	Prêts personnels	Total
	(1)	(2)	(3) = (1) + (2)	(4)	(5)	(6)	(7)	(8) = (5) + (6) + (7)	(9)	(10)	(11) = (9) + (10)
1984 1 <sup>er</sup> semestre .....	1.322	720	2.042	4.157	80,3	86,9	9,5	176,7	27,9	31,5	59,4
2 <sup>e</sup> semestre .....	1.406	769	2.175	4.264	79,8	94,2	12,3	186,3	22,8	45,6	68,4
1985 1 <sup>er</sup> semestre .....	1.388	748	2.136	4.229	90,0	93,6	10,2	193,8	31,3	36,6	67,9
2 <sup>e</sup> semestre .....	1.369	800	2.169	4.336	95,3	102,1	14,4	211,8	29,1	48,4	77,5
1986 1 <sup>er</sup> semestre .....	1.468	782	2.250	4.478	108,2	107,2	12,7	228,1	41,1	48,6	89,7
2 <sup>e</sup> semestre .....	1.576	843	2.419	4.467	111,7	112,5	14,6	238,8	36,2	50,5	86,7
1987 1 <sup>er</sup> semestre .....	1.721	932	2.653	4.560	124,7	134,0	13,1	271,8	45,4	75,5	120,9
2 <sup>e</sup> semestre .....	1.756	925	2.681	4.699	130,4	129,8	16,4	276,6	40,2	44,5	84,7
1988 1 <sup>er</sup> semestre .....	1.769	996	2.765	4.799	143,8	152,9	16,5	313,2	52,4	82,9	135,3
2 <sup>e</sup> semestre .....	1.791	988	2.379	4.895	147,5	142,5	19,2	309,2	42,2	46,0	88,2
1989 1 <sup>er</sup> semestre .....	1.819	1.044	2.863	5.215	162,1	170,0	19,3	351,4	56,9	92,5	149,4
2 <sup>e</sup> semestre .....	1.728	1.022	2.750	5.527	166,2	159,8	22,4	348,4	47,8	47,2	95,0
1990 1 <sup>er</sup> semestre .....	1.789	1.039	2.828	5.727	183,9	185,0	22,1	391,0	63,5	96,4	159,9
2 <sup>e</sup> semestre .....	1.751	1.042	2.793	6.178	182,3	180,2	27,0	389,5	47,4	56,3	103,6
1991 1 <sup>er</sup> semestre .....	1.719	1.046	2.765	6.552	187,2	208,0	25,0	420,2	53,4	99,5	152,9
2 <sup>e</sup> semestre .....	1.748	1.039	2.787	6.719	185,9	200,5	28,5	414,9	47,1	62,3	109,4
1992 1 <sup>er</sup> semestre .....	1.806	1.088	2.894	7.052	197,0	232,9	25,3	455,2	62,0	108,2	170,2
2 <sup>e</sup> semestre .....	1.769	1.075	2.844	7.298	186,4	220,4	29,7	436,5	46,4	64,1	110,5
1993 1 <sup>er</sup> semestre .....	1.508	1.082	2.590	7.469	186,0	243,2	30,7	459,9	55,9	99,1	155,0
2 <sup>e</sup> semestre .....	1.485	1.015	2.500	7.777	180,5	225,6	33,6	439,6	46,5	62,4	108,9

<sup>1</sup> A l'exclusion des arriérés.

<sup>2</sup> Nombre de cartes de banque et de cartes de crédit en circulation (y compris celles attribuées à des non-particuliers).

## XVI - 4. — VENTES A TEMPERAMENT, PRETS PERSONNELS, CARTES DE BANQUE ET CARTES DE CREDIT

### 2. Contrats non honorés

Source : Centrale des Crédits à la Consommation de la Banque Nationale de Belgique.

Fin de période	Nombre de personnes enregistrées <sup>1</sup> (milliers)	Nombre de contrats enregistrés (milliers)	Contrats enregistrés et non régularisés (milliers)	Arriéré ou montant exigible <sup>2</sup> des contrats visés à la colonne précédente (milliards de francs)	p.m. Indice du nombre de consultations <sup>3</sup> 1988 = 100
	(1)	(2)	(3)	(4)	(5)
1988 .....	140,8	135,4	95,8	n.d.	92
1989 .....	176,3	182,6	127,5	10,8	97
1990 .....	206,2	225,7	160,0	14,4	93
1991 .....	244,1	272,9	196,6	18,9	94
1992 .....	268,0	305,8	221,2	23,0	95
1993 .....	305,8	355,8	277,1	28,2	142
1991 3 <sup>e</sup> trimestre .....	234,6	260,9	187,5	17,6	98
4 <sup>e</sup> trimestre .....	244,1	272,9	196,6	18,9	94
1992 1 <sup>er</sup> trimestre .....	250,0	281,4	202,8	19,7	103
2 <sup>e</sup> trimestre .....	255,8	288,8	207,9	20,7	103
3 <sup>e</sup> trimestre .....	260,3	295,7	213,7	21,5	106
4 <sup>e</sup> trimestre .....	268,0	305,8	221,1	23,0	95
1993 1 <sup>er</sup> trimestre .....	277,4	314,8	228,3	21,5	184
2 <sup>e</sup> trimestre .....	282,1	320,2	239,4	22,8	172
3 <sup>e</sup> trimestre .....	293,2	337,5	257,3	24,5	151
4 <sup>e</sup> trimestre .....	305,8	355,8	277,1	28,2	142
1992 Décembre .....	268,0	305,8	221,1	23,0	95
1993 Janvier .....	272,9	307,0	224,2	20,8	158
Février .....	275,7	311,5	226,3	21,1	168
Mars .....	277,4	314,8	228,3	21,5	184
Avril .....	276,0	311,2	230,7	22,3	159
Mai .....	278,4	314,9	233,5	22,4	163
Juin .....	282,1	320,2	239,4	22,8	172
Juillet .....	285,5	325,6	244,2	23,1	177
Août .....	287,9	329,2	248,9	23,6	144
Septembre .....	293,2	337,5	257,3	24,5	151
Octobre .....	298,6	345,3	263,7	25,5	154
Novembre .....	300,1	348,1	267,5	26,1	134
Décembre .....	305,8	355,8	277,1	28,2	142

<sup>1</sup> A l'exclusion des garants.

<sup>2</sup> Pour les contrats non résiliés, il s'agit des arriérés; pour les autres, il s'agit du montant exigible.

<sup>3</sup> Moyenne mensuelle du nombre de consultations calculée selon un mois-type de 22 jours ouvrables.

## XVI - 5. — DEMANDES DE CREDITS HYPOTHECAIRES ET INSCRIPTIONS HYPOTHECAIRES

1. Demandes de crédits hypothécaires pour le financement du logement introduites auprès des principaux intermédiaires financiers nationaux<sup>1\*</sup>

Période	Nombre de demandes (milliers)					Montant des demandes (milliards de francs)				
	Achat	Crédit mixte <sup>2</sup>	Transformation	Construction	Total	Achat	Crédit mixte <sup>2</sup>	Transformation	Construction	Total
1985 .....	50,8	5,4	8,4	19,9	84,5	67,1	8,9	6,1	36,3	118,4
1986 .....	73,0	9,3	11,6	22,6	116,8	109,4	16,4	10,3	43,6	182,4
1987 .....	66,7	10,4	10,2	23,0	110,3	109,2	19,0	9,5	53,0	190,7
1988 .....	75,3	12,4	11,9	29,6	129,2	142,1	23,8	11,9	73,2	251,0
1989 .....	83,3	12,5	14,0	40,2	150,0	175,6	27,5	15,0	105,6	323,7
1990 .....	65,1	9,1	10,2	24,4	108,8	135,7	21,5	11,7	62,3	231,2
1991 .....	64,9	8,5	11,6	19,3	104,3	130,8	18,5	13,2	45,9	208,4
1992 .....	74,7	9,9	15,3	30,4	130,3	165,7	23,2	20,4	80,0	289,3
1993 .....	74,7	11,0	17,3	29,2	132,2	179,7	28,5	26,1	82,9	317,2
1992 1 <sup>er</sup> trimestre .....	19,8	2,5	4,4	10,2	36,9	43,3	5,6	5,6	26,3	80,8
2 <sup>e</sup> trimestre .....	19,5	2,6	4,1	8,1	34,3	44,0	6,4	5,3	21,4	77,2
3 <sup>e</sup> trimestre .....	17,7	2,3	3,6	7,6	31,2	39,3	5,2	4,9	20,5	69,9
4 <sup>e</sup> trimestre .....	17,5	2,5	3,2	4,6	27,8	39,1	5,9	4,5	11,7	61,2
1993 1 <sup>er</sup> trimestre .....	20,0	3,1	4,9	8,9	36,9	45,5	7,7	7,8	24,4	85,4
2 <sup>e</sup> trimestre .....	19,5	2,7	4,7	7,0	33,9	48,0	7,3	6,9	20,1	82,3
3 <sup>e</sup> trimestre .....	18,3	2,6	4,3	7,5	32,7	45,2	6,9	6,0	21,4	79,5
4 <sup>e</sup> trimestre .....	16,9	2,6	3,4	5,8	28,7	41,0	6,6	5,4	17,0	70,0
1994 1 <sup>er</sup> trimestre .....	22,4	5,2	5,7	12,4	45,7	57,2	13,9	8,4	34,4	113,9
1993 Mars .....	9,5	1,6	2,7	5,7	19,5	22,5	3,9	4,3	16,0	46,7
Avril .....	6,8	0,9	1,8	3,1	12,6	16,3	2,4	2,7	8,8	30,2
Mai .....	5,7	0,8	1,4	1,9	9,8	14,2	2,3	2,0	5,6	24,1
Juin .....	7,0	1,0	1,5	2,0	11,5	17,5	2,6	2,2	5,7	28,0
Juillet .....	6,1	0,9	1,3	1,8	10,1	15,5	2,4	1,8	5,2	24,9
Août .....	5,2	0,7	1,3	2,2	9,4	12,8	2,0	1,8	6,7	23,3
Septembre .....	7,0	1,0	1,7	3,5	13,2	16,9	2,5	2,4	9,5	31,3
Octobre .....	6,4	0,9	1,3	2,3	10,9	15,3	2,3	2,1	6,5	26,2
Novembre .....	5,3	0,8	1,0	1,7	8,8	12,4	2,0	1,5	5,1	21,0
Décembre .....	5,2	0,9	1,1	1,8	9,0	13,3	2,3	1,8	5,4	22,8
1994 Janvier .....	5,3	1,1	1,2	1,8	9,4	12,7	3,0	1,8	5,1	22,6
Février .....	5,5	1,3	1,2	1,4	9,4	13,7	3,5	1,7	4,1	23,0
Mars .....	11,6	2,8	3,4	9,1	26,9	30,8	7,4	4,8	25,2	68,2

<sup>1</sup> Selon une enquête auprès des institutions publiques de crédit, des principales banques, des banques d'épargne et d'un groupe important de compagnies d'assurances et de sociétés de crédit hypothécaire. Les données indiquent une tendance et ne reflètent ni la totalité des demandes de crédits hypothécaires, ni l'encours des ces crédits.

<sup>2</sup> Un crédit hypothécaire mixte est destiné au financement à la fois de l'achat d'un logement existant et des travaux de transformation de ce logement.

\* Référence bibliographique : *Bulletin de la Banque Nationale de Belgique*, LXI<sup>e</sup> année, Tome II, n<sup>os</sup> 1-2, juillet-août 1986.

XVI - 5. — DEMANDES DE CREDITS HYPOTHECAIRES ET INSCRIPTIONS HYPOTHECAIRES

2. Inscriptions hypothécaires

Source : *Moniteur belge*.

Moyennes mensuelles	Milliards de francs <sup>1</sup>
1985 .....	15,2
1986 .....	21,1
1987 .....	27,2
1988 .....	28,5
1989 .....	35,4
1990 .....	32,2
1991 .....	33,7
1992 .....	37,7
1993 .....	39,5
1991 4 <sup>e</sup> trimestre .....	35,5
1992 1 <sup>er</sup> trimestre .....	33,0
2 <sup>e</sup> trimestre .....	39,4
3 <sup>e</sup> trimestre .....	39,3
4 <sup>e</sup> trimestre .....	39,1
1993 1 <sup>er</sup> trimestre .....	31,4
2 <sup>e</sup> trimestre .....	40,4
3 <sup>e</sup> trimestre .....	42,3
4 <sup>e</sup> trimestre .....	43,8
1994 1 <sup>er</sup> trimestre .....	36,3
2 <sup>e</sup> trimestre .....	48,6

<sup>1</sup> Montants estimés d'après les droits d'inscription perçus, y compris les renouvellements au bout de quinze ans qui se montent à environ 1 ½ p.c. du total mais non compris les hypothèques légales.



**XVI - 6a. — ENGAGEMENTS CONTRACTES PAR LES SOCIÉTÉS<sup>1</sup> ET LES ENTREPRISES INDIVIDUELLES  
AUPRES DES INTERMÉDIAIRES FINANCIERS NATIONAUX**

(variations en milliards de francs)

Période	Obligations émises par des		Billets de trésorerie (loi 22/7/91)	Crédits							p.m. Crédits à l'étranger	
	Organismes publics d'exploitation <sup>2</sup> et sociétés de logement	Sociétés privées		Crédits d'investissement	Crédit-bail	Crédits d'es-compte et d'acceptation	Crédits à l'exportation	Autres crédits <sup>3</sup>	Total <sup>4</sup>	dont	Total	dont
										Monnaies étrangères <sup>5</sup>		Monnaies étrangères <sup>5</sup>
(1)	(2)	(3)	(4)	(5)	(6)	(7)	(8)	(9) = (3) à (8)	(10)	(11)	(12)	
1985 .....	-12,1	- 1,2	—	41,6	5,1	- 0,1	- 9,6	54,1	91,1	16,5	-113,6	-121,7
1986 .....	- 9,2	- 4,6	—	70,0	2,9	16,5	-16,2	25,8	98,8	23,4	- 38,9	- 46,5
1987 .....	-31,0	- 3,3	—	117,8	14,3	-47,9	-13,0	91,4	162,8	14,5	- 21,2	- 34,0
1988 .....	-27,5	1,1	—	126,5	21,1	0,5	- 0,6	168,1	315,6	64,1	80,4	78,5
1989 .....	-11,9	- 0,2	—	151,5	4,3	- 2,6	- 0,4	296,3	449,1	65,4	124,8	98,6
1990 .....	-51,3	- 5,3	—	157,5	11,8	-17,6	- 8,6	94,5	237,6	8,2	18,5	20,2
1991 .....	-30,7	8,6	—	121,8	- 3,0	- 8,5	- 2,2	155,1	263,3	40,2	- 50,6	- 14,7
1992 .....	-20,6	0,1	0,5	127,8	- 3,3	-17,6	1,4	67,7	176,0	14,1	4,0	1,6
1993 .....	0,9	-11,9	1,8	68,0	- 0,4	-14,0	- 2,7	- 25,3	25,4	-12,3	148,8	124,3
1990 4 <sup>e</sup> trimestre .....	-14,7	- 1,7	—	39,8	- 3,8	0,2	0,9	65,3	102,4	0,9	- 37,0	- 24,6
1991 1 <sup>er</sup> trimestre .....	-20,2	5,2	—	25,5	- 1,6	2,4	- 0,1	51,6	77,8	30,6	41,5	50,7
2 <sup>e</sup> trimestre .....	-12,3	0,9	—	36,1	0,3	4,1	- 1,1	29,3	68,7	16,7	26,7	1,5
3 <sup>e</sup> trimestre .....	- 4,3	1,7	—	34,0	- 2,3	-16,8	- 0,9	43,9	57,9	- 8,0	- 34,7	- 7,3
4 <sup>e</sup> trimestre .....	6,1	0,8	—	26,2	0,5	1,8	- 0,1	30,3	58,8	1,0	- 84,0	- 59,6
1992 1 <sup>er</sup> trimestre .....	- 6,1	0,0	—	29,5	3,2	- 6,7	- 0,8	3,6	28,8	1,8	35,5	24,9
2 <sup>e</sup> trimestre .....	-11,5	- 0,8	—	51,0	0,7	4,8	- 1,1	51,2	106,6	0,3	- 8,8	- 9,0
3 <sup>e</sup> trimestre .....	- 4,1	0,6	0,3	29,1	- 2,8	- 5,6	0,6	24,1	45,4	34,5	- 24,2	- 24,8
4 <sup>e</sup> trimestre .....	1,1	0,3	0,2	18,2	- 4,3	-10,1	2,8	- 11,1	- 4,5	-22,5	1,5	10,5
1993 1 <sup>er</sup> trimestre .....	0,9	- 6,0	-0,2	48,0	0,0	-11,0	0,1	- 2,7	34,4	- 6,7	150,5	150,0
2 <sup>e</sup> trimestre .....	0,0	3,2	2,3	51,0	1,0	- 2,6	- 1,2	65,2	113,4	- 3,5	30,9	23,4
3 <sup>e</sup> trimestre .....	0,0	- 9,1	-1,7	- 5,4	- 1,2	- 1,4	- 3,6	- 86,2	- 97,9	- 1,3	- 14,5	- 18,6
4 <sup>e</sup> trimestre .....	0,0	0,0	1,4	- 25,6	- 0,2	1,0	2,0	- 1,6	- 24,5	- 0,8	- 18,1	- 30,5

<sup>1</sup> Organismes publics d'exploitation et sociétés privées qui ne sont pas régies par la loi du 22 mars 1993.

<sup>2</sup> Y compris les certificats à un an au plus.

<sup>3</sup> Principalement des avances.

<sup>4</sup> Cf. colonnes (8) et (9) du tableau XVI-1.

<sup>5</sup> Après élimination de l'incidence purement comptable des variations de cours de change.

**XVI - 6b. — ENGAGEMENTS CONTRACTES PAR LES SOCIÉTÉS<sup>1</sup> ET LES ENTREPRISES INDIVIDUELLES  
AUPRES DES INTERMÉDIAIRES FINANCIERS NATIONAUX**

(encours en milliards de francs)

Fin de période	Obligations émises par des		Billets de trésorerie (loi 22/7/91)	Crédits							p.m. Crédits à l'étranger	
	Organismes publics d'exploitation et sociétés de logement <sup>2</sup>	Sociétés privées		Crédits d'investissement	Crédit-bail	Crédits d'es-compte et d'acceptation	Crédits à l'exportation	Autres crédits <sup>3</sup>	Total (9) = (3) à (8)	dont Monnaies étrangères	Total	dont Monnaies étrangères
1984 .....	273,4	49,8	-	610,7	20,8	202,8	148,1	558,2	1.540,6	199,1	1.017,9	954,5
1985 .....	261,3	48,6	-	652,2	25,9	202,7	138,5	595,0	1.614,3	198,3	904,4	832,8
1986 .....	252,1	44,0	-	722,2	28,7	219,3	122,2	604,8	1.697,2	205,7	865,5	786,3
1987 .....	221,1	40,7	-	840,0	43,1	171,4	109,2	688,6	1.852,3	212,5	844,3	752,3
1988 .....	193,5	41,7	-	966,5	64,1	171,8	108,6	870,0	2.181,1	289,9	924,8	830,7
1989 .....	181,6	41,6	-	1.118,0	68,5	169,2	108,2	1.155,3	2.619,2	344,4	1.049,6	929,3
1990 .....	130,4	36,2	-	1.275,6	80,2	151,6	99,6	1.225,3	2.832,3	328,0	1.068,1	949,4
1991 .....	99,7	44,8	-	1.397,4	77,2	143,1	97,5	1.392,6	3.107,8	380,5	1.005,9	923,2
1992 .....	79,0	44,9	0,5	1.525,2	73,9	125,6	98,9	1.458,8	3.282,4	393,0	1.009,9	924,8
1993 .....	78,3	1,5	2,3	1.567,0	18,6	53,0	78,3	1.089,4	2.806,1	419,3	809,6	650,6
1990 3 <sup>e</sup> trimestre .....	145,0	38,0	-	1.235,8	84,0	151,5	98,8	1.170,3	2.740,4	337,5	1.105,1	974,1
4 <sup>e</sup> trimestre .....	130,4	36,2	-	1.275,6	80,2	151,6	99,6	1.225,3	2.832,3	328,0	1.068,1	949,4
1991 1 <sup>er</sup> trimestre .....	110,2	41,4	-	1.301,1	78,6	154,0	99,5	1.298,3	2.931,5	380,0	1.109,5	1.000,2
2 <sup>e</sup> trimestre .....	97,9	42,3	-	1.337,2	78,9	158,1	98,4	1.338,1	3.010,7	407,1	1.136,2	1.001,7
3 <sup>e</sup> trimestre .....	93,6	44,1	-	1.371,2	76,7	141,3	97,6	1.367,4	3.054,2	384,5	1.101,5	994,4
4 <sup>e</sup> trimestre .....	99,7	44,8	-	1.397,4	77,2	143,1	97,5	1.392,6	3.107,8	380,5	1.005,9	923,2
1992 1 <sup>er</sup> trimestre .....	93,6	44,9	-	1.426,9	80,3	136,4	96,6	1.409,7	3.149,9	395,8	1.041,4	948,1
2 <sup>e</sup> trimestre .....	82,0	44,0	-	1.477,9	81,0	141,3	95,6	1.451,1	3.246,9	386,3	1.032,6	939,1
3 <sup>e</sup> trimestre .....	77,9	44,6	0,3	1.507,0	78,2	135,7	96,1	1.456,9	3.273,9	402,6	1.008,3	914,3
4 <sup>e</sup> trimestre .....	79,0	44,9	0,5	1.525,2	73,9	125,6	98,9	1.458,8	3.282,4	393,0	1.009,9	924,8
1993 1 <sup>er</sup> trimestre .....	78,3	7,5	0,3	1.547,0	19,0	56,0	81,1	1.127,0	2.830,1	440,0	811,4	676,2
2 <sup>e</sup> trimestre .....	78,3	10,6	2,6	1.598,0	20,0	53,4	79,9	1.202,5	2.953,8	446,8	842,2	699,6
3 <sup>e</sup> trimestre .....	78,3	1,5	0,9	1.592,6	18,8	52,0	76,3	1.126,6	2.866,2	455,8	827,7	681,1
4 <sup>e</sup> trimestre .....	78,3	1,5	2,3	1.567,0	18,6	53,0	78,3	1.089,4	2.806,1	419,3	809,6	650,6

<sup>1</sup> Organismes publics d'exploitation et sociétés privées qui ne sont pas régies par la loi du 22 mars 1993.

<sup>2</sup> Y compris les certificats à un an au plus.

<sup>3</sup> Principalement des avances.

## XVI - 7a. — ENGAGEMENTS CONTRACTES PAR LES SOCIÉTÉS<sup>1</sup> ET LES ENTREPRISES INDIVIDUELLES AUPRES DES BANQUES<sup>6</sup>

(variations en milliards de francs)

Période	Obligations émises par des		Crédits							p.m. Crédits à l'étranger				
	Organismes publics d'exploitation <sup>2</sup>	Sociétés privées <sup>5</sup>	Crédits d'investissement	Crédit-bail	Crédits d'es-compte et d'ac-ception	Crédits à l'expor-tation	Autres crédits <sup>3</sup>	Total	dont		Crédits d'es-compte et d'ac-ception	Autres	Total	dont
									Mon-naies étrangè-res <sup>4</sup>	Mon-naies étrangè-res <sup>4</sup>				
(1)	(2)	(3)	(4)	(5)	(6)	(7)	(8) = (3) à (7)	(9)	(10)	(11)	(12) = (10) + (11)	(13)		
1985 .....	-10,0	-1,5	18,2	4,7	2,7	- 9,6	41,4	57,4	7,3	-10,6	-108,8	-119,4	-122,1	
1986 .....	-12,3	0,6	50,4	1,6	15,9	-16,2	15,6	67,3	8,7	11,1	- 56,6	- 45,6	- 51,3	
1987 .....	- 9,8	2,7	71,9	13,4	-47,5	-13,1	80,4	105,2	11,0	-24,0	- 7,6	- 31,7	- 40,5	
1988 .....	-13,0	1,7	77,1	19,7	- 0,1	- 0,7	138,1	234,4	63,8	- 1,2	81,6	80,5	78,1	
1989 .....	2,0	0,0	83,5	3,0	- 2,4	- 0,4	262,3	346,1	60,5	1,3	92,9	94,2	71,3	
1990 .....	-28,6	-4,1	67,8	10,5	-18,3	- 8,6	58,8	110,2	-27,4	5,2	4,3	9,6	15,4	
1991 .....	- 8,1	10,9	54,8	- 4,5	- 9,1	- 2,2	117,7	156,7	42,8	21,1	- 68,2	- 47,1	- 22,3	
1992 .....	- 3,0	-5,2	58,4	- 4,2	-18,6	1,5	36,1	73,1	-12,0	-23,1	39,3	16,4	14,3	
1990 4 <sup>e</sup> trimestre ...	- 7,6	-2,3	20,1	- 3,7	0,1	0,9	42,6	59,9	- 7,0	-11,2	- 9,4	- 20,5	- 11,8	
1991 1 <sup>er</sup> trimestre ...	- 9,2	5,5	18,4	- 2,1	1,8	- 0,1	35,8	53,8	16,6	3,0	35,0	38,0	44,6	
2 <sup>e</sup> trimestre ...	- 3,4	3,2	13,5	0,0	4,1	- 1,1	16,4	32,8	23,6	8,3	8,4	16,7	- 1,9	
3 <sup>e</sup> trimestre ...	- 0,2	2,2	13,6	- 2,3	-16,6	- 0,9	30,9	24,7	9,0	3,7	- 35,5	- 31,8	- 10,7	
4 <sup>e</sup> trimestre ...	4,7	0,1	9,3	- 0,1	1,6	- 0,1	34,7	45,4	- 6,4	6,1	- 76,1	- 70,0	- 54,3	
1992 1 <sup>er</sup> trimestre ...	0,2	0,1	17,6	3,0	- 6,6	- 0,8	- 8,7	4,5	- 6,3	-23,4	61,1	37,8	30,1	
2 <sup>e</sup> trimestre ...	- 3,3	0,0	21,7	0,4	4,8	- 1,1	34,5	60,2	12,0	0,9	- 5,9	- 4,9	- 3,8	
3 <sup>e</sup> trimestre ...	- 1,5	0,7	12,1	- 2,5	- 6,2	0,6	30,1	34,0	25,4	- 2,8	- 17,0	- 19,8	- 20,0	
4 <sup>e</sup> trimestre ...	1,6	-6,0	7,1	- 5,1	-10,6	2,8	- 19,8	- 25,6	-43,1	2,2	1,1	3,3	8,0	

<sup>1</sup> Organismes publics d'exploitation et sociétés privées qui ne sont pas régies par la loi du 22 mars 1993.

<sup>2</sup> Y compris les certificats à un an au plus.

<sup>3</sup> Principalement des avances.

<sup>4</sup> Après élimination de l'incidence purement comptable des variations de cours de change.

<sup>5</sup> Y compris les billets de trésorerie.

<sup>6</sup> La ventilation des intermédiaires financiers en banques, banques d'épargne et IPC s'arrête fin 1992.

## XVI - 7b. — ENGAGEMENTS CONTRACTES PAR LES SOCIÉTÉS<sup>1</sup> ET LES ENTREPRISES INDIVIDUELLES AUPRES DES BANQUES<sup>6</sup>

(encours en milliards de francs)

Fin de période	Obligations émises par des		Crédits							p.m. Crédits à l'étranger			
	Organismes publics d'exploitation <sup>2</sup>	Sociétés privées <sup>3</sup>	Crédits d'investissement	Crédit-bail	Crédits d'es-compte et d'acceptation	Crédits à l'exportation	Autres crédits <sup>3</sup>	Total	dont	Crédits d'es-compte et d'acceptation	Autres	Total	dont
									Monnaies étrangères <sup>4</sup>				Monnaies étrangères <sup>4</sup>
(1)	(2)	(3)	(4)	(5)	(6)	(7)	(8) = (3) à (7)	(9)	(10)	(11)	(12) = (10) + (11)	(13)	
1984 .....	100,5	15,5	157,3	16,7	198,2	148,1	494,4	1.014,7	197,9	61,6	932,8	994,3	937,9
1985 .....	90,5	14,0	175,5	21,4	200,9	138,5	518,6	1.054,9	188,0	51,0	824,0	875,0	815,8
1986 .....	78,2	14,7	225,9	23,0	216,9	122,2	518,1	1.106,1	200,4	62,0	767,5	829,5	764,4
1987 .....	68,4	17,4	297,8	36,5	169,4	109,2	590,8	1.203,7	205,6	37,9	759,8	797,7	723,9
1988 .....	55,5	19,1	375,0	56,2	169,3	108,6	742,2	1.451,3	274,8	36,8	841,5	878,3	802,1
1989 .....	57,5	19,0	458,4	59,2	167,0	108,2	993,5	1.786,3	322,5	38,1	934,4	972,5	873,5
1990 .....	28,9	15,0	526,2	69,7	148,8	99,6	1.027,7	1.872,0	303,0	43,2	938,7	981,9	888,9
1991 .....	20,8	25,9	581,0	65,1	139,7	97,5	1.157,7	2.041,0	351,2	64,3	859,0	923,3	854,9
1992 .....	17,9	20,7	639,4	60,9	121,1	98,9	1.192,3	2.112,6	357,2	41,2	898,3	939,5	869,3
1990 3 <sup>e</sup> trimestre ...	36,5	17,3	506,1	73,4	148,6	98,8	995,5	1.822,4	314,0	54,4	948,1	1.002,5	900,7
4 <sup>e</sup> trimestre ...	28,9	15,0	526,2	69,7	148,8	99,6	1.027,7	1.872,0	303,0	43,2	938,7	981,9	888,9
1991 1 <sup>er</sup> trimestre ...	19,7	20,5	544,6	67,6	150,5	99,5	1.084,9	1.947,1	351,5	46,2	973,7	1.019,9	933,4
2 <sup>e</sup> trimestre ...	16,3	23,7	558,1	67,6	154,7	98,4	1.111,8	1.990,6	364,2	54,5	982,2	1.036,7	931,5
3 <sup>e</sup> trimestre ...	16,1	25,8	571,6	65,3	138,1	97,6	1.128,0	2.000,6	348,1	58,2	946,7	1.004,9	920,8
4 <sup>e</sup> trimestre ...	20,8	25,9	581,0	65,1	139,7	97,5	1.157,7	2.041,0	351,2	64,3	859,0	923,3	854,9
1992 1 <sup>er</sup> trimestre ...	21,0	26,0	598,6	68,1	133,1	96,6	1.162,5	2.058,9	363,4	40,9	920,1	961,0	885,0
2 <sup>e</sup> trimestre ...	17,7	26,0	620,2	68,5	137,9	95,6	1.187,2	2.109,4	352,1	41,8	914,2	956,0	881,2
3 <sup>e</sup> trimestre ...	16,2	26,6	632,3	66,0	131,7	96,1	1.199,1	2.125,2	369,1	39,0	897,2	936,2	861,3
4 <sup>e</sup> trimestre ...	17,9	20,7	639,4	60,9	121,1	98,9	1.192,3	2.112,6	357,2	41,2	898,3	939,5	869,3

<sup>1</sup> Organismes publics d'exploitation et sociétés privées qui ne sont pas régies par la loi du 22 mars 1993.

<sup>2</sup> Y compris les certificats à un an au plus.

<sup>3</sup> Principalement des avances.

<sup>4</sup> Après élimination de l'incidence purement comptable des variations de cours de change.

<sup>5</sup> Y compris les billets de trésorerie.

**XVI - 8a. — ENGAGEMENTS CONTRACTES PAR LES SOCIÉTÉS<sup>1</sup> ET LES ENTREPRISES INDIVIDUELLES  
AUPRES DES BANQUES D'ÉPARGNE ET DES ENTREPRISES RÉGIES PAR LE CHAPITRE I<sup>er</sup>  
DE LA LOI DU 10 JUIN 1964<sup>7</sup>**

(variations en milliards de francs)

Période	Obligations émises par des		Crédits					p.m. Crédits à l'étranger	
	Orga- nismes publics d'explo- itation <sup>2</sup>	Sociétés privées <sup>3</sup>	Crédits d'investis- sement <sup>3</sup>	Crédits d'es- compte et d'accep- tation	Autres <sup>4</sup>	Total	dont	Total	dont
							Monnaies étran- gères <sup>5</sup>		Monnaies étran- gères <sup>5</sup>
(1)	(2)	(3)	(4)	(5)	(6) = (3) à (5)	(7)	(8)	(9)	
1985 .....	- 8,2	- 0,4	9,0	- 2,9	3,7	9,8	0,6	4,7	1,0
1986 .....	- 1,9	- 3,8	18,1	0,4	6,4	24,9	- 0,1	3,0	2,0
1987 .....	- 8,3	- 3,8	21,3	- 0,5	2,9	23,7	- 0,1	4,8	1,3
1988 .....	- 10,9	0,2	28,6	0,2	12,0	40,7	4,1	- 0,5	0,4
1989 .....	- 3,7	0,4	40,0	0,0	7,6	47,5	- 1,9	17,2	15,3
1990 .....	- 6,5	- 0,8	40,6	0,6	17,5	58,6	2,0	5,5	2,5
1991 .....	- 8,5	- 0,4	34,7	0,1	15,2	50,2	1,6	4,4	10,5
1992 .....	- 5,4	4,0	32,2	0,4	19,8	52,4	1,4	- 18,5	20,0
1990 4 <sup>e</sup> trimestre .....	3,6	0,8	11,9	0,1	1,8	13,8	0,4	- 10,4	- 8,5
1991 1 <sup>er</sup> trimestre .....	- 5,2	- 0,2	9,0	0,2	5,9	15,2	1,4	3,1	2,8
2 <sup>e</sup> trimestre .....	- 0,2	- 0,4	8,9	0,1	6,6	15,6	4,4	6,3	6,0
3 <sup>e</sup> trimestre .....	- 3,3	- 0,4	8,5	- 0,3	9,8	18,0	- 0,7	- 0,1	3,0
4 <sup>e</sup> trimestre .....	- 2,9	0,6	8,3	0,1	- 7,1	1,4	- 3,5	- 4,9	- 1,4
1992 1 <sup>er</sup> trimestre .....	- 5,3	0,0	7,8	0,0	5,3	13,1	0,9	- 2,9	- 5,7
2 <sup>e</sup> trimestre .....	0,1	- 0,6	9,0	- 0,1	20,9	29,8	- 1,0	- 3,3	- 4,9
3 <sup>e</sup> trimestre .....	- 1,1	0,3	6,9	0,1	- 11,1	- 4,1	2,3	- 7,5	- 7,4
4 <sup>e</sup> trimestre .....	1,0	4,3	8,6	0,4	4,7	13,7	- 0,8	- 4,8	- 2,0

<sup>1</sup> Organismes publics d'exploitation et sociétés privées qui ne sont pas régies par la loi du 22 mars 1993.

<sup>2</sup> Y compris les certificats à un an au plus.

<sup>3</sup> Y compris le crédit-bail.

<sup>4</sup> Principalement des avances.

<sup>5</sup> Après élimination de l'incidence purement comptable des variations de cours de change.

<sup>6</sup> Y compris les billets de trésorerie.

<sup>7</sup> La ventilation des intermédiaires financiers en banques, banque d'épargne et IPC s'arrête fin 1992.

**XVI - 8b. — ENGAGEMENTS CONTRACTES PAR LES SOCIÉTÉS<sup>1</sup> ET LES ENTREPRISES INDIVIDUELLES  
AUPRES DES BANQUES D'ÉPARGNE ET DES ENTREPRISES RÉGIES PAR LE CHAPITRE I<sup>er</sup>  
DE LA LOI DU 10 JUIN 1964<sup>6</sup>**

(encours en milliards de francs)

Fin de période	Obligations émises par des		Crédits					p.m. Crédits à l'étranger	
	Organismes publics d'exploitation <sup>2</sup>	Sociétés privées <sup>3</sup>	Crédits d'investissement <sup>3</sup>	Crédits d'es-compte et d'acceptation	Autres <sup>4</sup>	Total	dont		
							Monnaies étrangères	Monnaies étrangères	
(1)	(2)	(3)	(4)	(5)	(6) = (3) à (5)	(7)	(8)	(9)	
1984 .....	73,5	25,8	100,5	4,0	19,2	123,7	0,0	15,1	10,6
1985 .....	65,3	25,3	109,5	1,1	23,0	133,5	0,7	19,8	11,5
1986 .....	61,8	21,5	127,7	1,5	29,3	158,5	0,5	22,9	13,6
1987 .....	53,6	17,7	148,8	1,0	32,3	182,2	0,4	27,7	14,9
1988 .....	42,7	17,9	177,4	1,2	44,3	222,9	4,6	27,2	15,3
1989 .....	38,9	18,2	217,3	1,2	51,9	270,4	2,7	44,4	30,6
1990 .....	32,5	17,4	257,8	1,8	69,4	329,0	4,7	49,8	33,1
1991 .....	20,9	17,0	292,6	2,0	84,6	379,2	6,4	54,2	43,6
1992 .....	15,6	21,0	324,8	2,3	104,4	431,5	7,8	35,7	23,6
1990 3 <sup>e</sup> trimestre .....	28,9	16,7	245,9	1,7	67,6	315,2	4,3	60,2	41,6
4 <sup>e</sup> trimestre .....	32,5	17,4	257,8	1,8	69,4	329,0	4,7	49,8	33,1
1991 1 <sup>er</sup> trimestre .....	27,3	17,2	266,9	2,0	75,4	344,3	6,1	53,0	35,9
2 <sup>e</sup> trimestre .....	27,1	16,8	275,8	2,1	81,9	359,8	10,6	59,3	42,0
3 <sup>e</sup> trimestre .....	23,8	16,4	284,3	1,8	91,7	377,8	9,9	59,1	45,0
4 <sup>e</sup> trimestre .....	20,9	17,0	292,6	2,0	84,6	379,2	6,4	54,2	43,6
1992 1 <sup>er</sup> trimestre .....	15,6	17,0	300,4	2,0	89,9	392,3	7,2	51,3	37,9
2 <sup>e</sup> trimestre .....	15,7	16,4	309,4	1,9	110,8	422,1	6,2	48,0	33,0
3 <sup>e</sup> trimestre .....	14,6	16,7	316,3	2,0	99,7	418,0	8,5	40,4	25,6
4 <sup>e</sup> trimestre .....	15,6	21,0	324,8	2,3	104,4	431,5	7,8	35,7	23,6

<sup>1</sup> Organismes publics d'exploitation et sociétés privées qui ne sont pas régies par la loi du 22 mars 1993.

<sup>2</sup> Y compris les certificats à un an au plus.

<sup>3</sup> Y compris le crédit-bail.

<sup>4</sup> Principalement des avances.

<sup>5</sup> Y compris les billets de trésorerie.

<sup>6</sup> La ventilation des intermédiaires financiers en banques, banques d'épargne et IPC s'arrête fin 1992.

## XVI - 9a. — ENGAGEMENTS CONTRACTES PAR LES SOCIÉTÉS<sup>1</sup> ET LES ENTREPRISES INDIVIDUELLES AUPRES DES ÉTABLISSEMENTS DE CRÉDIT DU SECTEUR PUBLIC<sup>7</sup>

(variations en milliards de francs)

Période	Obligations émises par des		Crédits					p.m. Crédits à l'étranger	
	Orga- nismes publics d'exploit- ation <sup>2</sup>	Sociétés privées <sup>6</sup>	Crédits d'investis- sement <sup>3</sup>	Crédits d'es- compte et d'accep- tation	Autres <sup>4</sup>	Total  (6) = (3) à (5)	dont	Total	dont
							Monnaies étran- gères <sup>5</sup>		Monnaies étran- gères <sup>5</sup>
(1)	(2)	(3)	(4)	(5)	(6) = (3) à (5)	(7)	(8)	(9)	
1985 .....	7,1	0,7	14,7	0,0	9,0	23,8	8,4	1,1	- 0,4
1986 .....	4,2	-1,4	2,5	0,1	3,8	6,6	- 4,7	3,6	2,8
1987 .....	-12,3	-2,2	25,7	0,1	8,1	33,7	1,6	5,8	5,2
1988 .....	- 4,0	-0,9	22,0	0,5	18,1	40,5	4,1	0,4	- 0,1
1989 .....	-12,3	-0,5	29,7	-0,3	26,6	55,6	8,8	13,5	11,9
1990 .....	-12,6	-0,4	50,5	0,1	18,1	68,9	1,0	3,5	2,3
1991 .....	- 8,9	-1,9	33,8	0,4	22,2	56,4	2,6	- 7,8	- 2,8
1992 .....	-12,1	1,8	38,0	0,6	11,8	50,6	5,1	6,5	7,2
1990 4 <sup>e</sup> trimestre .....	- 9,2	-0,2	7,7	0,0	20,9	28,7	1,0	- 6,0	- 4,3
1991 1 <sup>er</sup> trimestre .....	- 0,2	-0,1	- 1,5	0,4	9,9	8,8	2,1	0,4	3,4
2 <sup>e</sup> trimestre .....	- 0,6	-1,8	14,1	-0,2	6,4	20,3	10,0	3,6	- 2,6
3 <sup>e</sup> trimestre .....	- 0,8	-0,1	11,9	0,1	3,3	15,3	- 5,8	- 2,7	0,4
4 <sup>e</sup> trimestre .....	4,2	0,1	9,2	0,1	2,6	11,9	- 3,7	- 9,1	- 4,0
1992 1 <sup>er</sup> trimestre .....	- 1,1	-0,1	4,2	-0,1	7,0	11,1	2,2	0,7	0,5
2 <sup>e</sup> trimestre .....	- 8,4	-0,2	20,7	0,1	- 4,2	16,7	2,8	- 0,6	- 0,2
3 <sup>e</sup> trimestre .....	- 1,5	-0,1	9,8	0,5	5,0	15,4	- 3,1	3,1	2,6
4 <sup>e</sup> trimestre .....	- 1,2	2,2	3,3	0,1	4,0	7,4	3,2	3,0	4,5

<sup>1</sup> Organismes publics d'exploitation et sociétés privées qui ne sont pas régies par la loi du 22 mars 1993.

<sup>2</sup> Y compris les certificats à un an au plus.

<sup>3</sup> Y compris le crédit-bail.

<sup>4</sup> Principalement des avances.

<sup>5</sup> Après élimination de l'incidence purement comptable des variations de cours de change.

<sup>6</sup> Y compris les billets de trésorerie.

<sup>7</sup> La ventilation des intermédiaires financiers en banques, banques d'épargne et IPC s'arrête fin 1992.

**XVI - 9b. — ENGAGEMENTS CONTRACTES PAR LES SOCIÉTÉS<sup>1</sup> ET LES ENTREPRISES INDIVIDUELLES  
AUPRES DES ÉTABLISSEMENTS DE CRÉDIT DU SECTEUR PUBLIC<sup>6</sup>**

(encours en milliards de francs)

Fin de période	Obligations émises par des		Crédits					p.m. Crédits à l'étranger	
	Orga- nismes publics d'explo- itation <sup>2</sup>	Sociétés privées <sup>5</sup>	Crédits d'investis- sement <sup>3</sup>	Crédits d'es- compte et d'accep- tation (4)	Autres <sup>4</sup>	Total  (6) = (3) à (5)	dont	Total	dont
							Monnaies étrangères		Monnaies étrangères
(1)	(2)	(3)	(4)	(5)	(6) = (3) à (5)	(7)	(8)	(9)	
1984 .....	95,7	8,5	357,1	0,5	44,6	402,3	1,2	8,5	6,0
1985 .....	102,8	9,1	371,8	0,7	53,5	426,0	9,7	9,5	5,5
1986 .....	107,0	7,8	374,3	0,9	57,4	432,6	4,9	13,1	8,3
1987 .....	94,7	5,6	399,9	1,0	65,4	466,3	6,4	18,9	13,5
1988 .....	90,7	4,8	422,0	1,4	83,5	506,9	10,6	19,3	13,4
1989 .....	78,4	4,3	451,5	1,0	109,9	562,4	19,3	32,8	25,2
1990 .....	65,8	3,8	502,1	1,1	128,1	631,3	20,3	36,3	27,5
1991 .....	56,9	1,9	535,9	1,4	150,3	687,6	22,9	28,4	24,6
1992 .....	44,7	3,7	574,0	2,1	162,1	738,2	28,1	34,7	31,9
1990 3 <sup>e</sup> trimestre .....	75,0	4,0	494,3	1,1	107,2	602,6	19,2	42,3	31,8
4 <sup>e</sup> trimestre .....	65,8	3,8	502,1	1,1	128,1	631,3	20,3	36,3	27,5
1991 1 <sup>er</sup> trimestre .....	60,6	3,7	500,7	1,5	138,0	640,2	22,4	36,6	30,9
2 <sup>e</sup> trimestre .....	53,5	1,9	514,7	1,3	144,4	660,4	32,4	40,3	28,2
3 <sup>e</sup> trimestre .....	52,7	1,8	526,7	1,4	147,7	675,8	26,6	37,5	28,6
4 <sup>e</sup> trimestre .....	56,9	1,9	535,9	1,4	150,3	687,6	22,9	28,4	24,6
1992 1 <sup>er</sup> trimestre .....	55,8	1,8	540,1	1,4	157,3	698,8	25,1	29,1	25,1
2 <sup>e</sup> trimestre .....	47,5	1,6	560,8	1,5	153,1	715,4	28,0	28,5	24,9
3 <sup>e</sup> trimestre .....	45,9	1,5	570,7	2,0	158,1	730,8	24,9	31,7	27,4
4 <sup>e</sup> trimestre .....	44,7	3,7	574,0	2,1	162,1	738,2	28,1	34,7	31,9

<sup>1</sup> Organismes publics d'exploitation et sociétés privées qui ne sont pas régies par la loi du 22 mars 1993.

<sup>2</sup> Y compris les certificats à un an au plus.

<sup>3</sup> Y compris le crédit-bail.

<sup>4</sup> Principalement des avances.

<sup>5</sup> Y compris les billets de trésorerie.

<sup>6</sup> La ventilation des intermédiaires financiers en banques, banques d'épargne et IPC s'arrête fin 1992.



## XVI - 10. — ENGAGEMENTS DES SOCIÉTÉS<sup>1</sup> A L'ÉGARD DE L'ÉTRANGER

(variations en milliards de francs)

Période	Investissements directs en Belgique		Autres acquisitions d'actions belges par l'étranger	Acquisitions d'obligations belges par l'étranger		Billets de trésorerie (loi 22/7/91)	Acquisitions d'immeubles par l'étranger	Autres engagements	Total	dont <sup>2</sup> :	
	Création et extension de sociétés, prises de participation	Prêts		Organismes publics d'exploitation <sup>3</sup>	Sociétés privées					Franc belge	Monnaies étrangères <sup>4</sup>
			(1)			(2)	(3)	(4)	(5)		
1985 .....	27,8	13,8	12,1	- 5,8	2,1	—	3,9	15,3	69,2	11,1	- 0,7
1986 .....	23,5	-10,5	28,8	- 4,9	0,6	—	2,6	13,9	54,0	35,3	- 9,1
1987 .....	58,2	11,0	23,8	- 6,3	7,5	—	0,2	21,6	116,0	37,4	- 6,7
1988 .....	115,8	40,4	17,9	- 0,2	2,4	—	2,9	14,3	193,5	37,6	- 7,1
1989 .....	128,8	95,8	30,6	-10,1	0,0	—	11,9	58,0	315,0	48,3	0,2
1990 .....	130,1	92,2	28,1	-10,1	3,0	—	14,9	30,5	288,7	46,7	- 1,9
1991 .....	196,2	88,6	18,9	- 3,1	9,0	—	12,7	28,3	350,6	37,4	5,5
1992 .....	252,3	33,2	24,3	14,4	9,3	5,2	10,8	44,5	394,1	44,6	12,8
1993 .....	225,7	25,9	72,8	17,9	-2,3	-0,3	10,7	13,7	364,3	81,6	18,2
1990 4 <sup>e</sup> trimestre .....	27,6	52,6	9,0	- 1,8	1,0	—	4,3	-23,6	69,1	- 9,3	-10,8
1991 1 <sup>er</sup> trimestre .....	36,8	29,5	0,5	- 1,9	1,5	—	3,9	21,3	91,6	18,3	- 2,9
2 <sup>e</sup> trimestre .....	66,7	22,1	6,3	- 0,2	4,7	—	2,6	25,2	127,4	28,7	1,3
3 <sup>e</sup> trimestre .....	21,7	4,8	8,2	- 0,1	2,8	—	4,0	-10,8	30,6	-12,7	3,3
4 <sup>e</sup> trimestre .....	71,0	32,2	3,9	- 0,9	0,0	—	2,2	- 7,4	101,0	3,1	3,8
1992 1 <sup>er</sup> trimestre .....	46,4	5,9	2,9	1,9	0,1	—	4,2	9,3	70,7	6,6	1,0
2 <sup>e</sup> trimestre .....	35,3	73,1	9,0	15,2	-2,5	—	2,7	2,7	135,5	11,5	16,5
3 <sup>e</sup> trimestre .....	60,9	2,0	3,1	- 1,0	7,6	3,0	1,5	15,1	92,2	22,0	3,2
4 <sup>e</sup> trimestre .....	109,7	-47,8	9,3	- 1,7	4,1	2,2	2,4	17,4	95,7	4,5	- 7,9
1993 1 <sup>er</sup> trimestre .....	66,5	3,7	11,2	- 2,0	-1,5	0,3	0,9	24,5	103,6	8,7	2,1
2 <sup>e</sup> trimestre .....	44,1	20,2	11,6	3,9	0,0	-0,3	2,5	-23,1	59,1	24,9	1,4
3 <sup>e</sup> trimestre .....	28,9	11,6	15,8	9,2	-0,8	-1,0	3,3	15,3	82,3	24,0	14,3
4 <sup>e</sup> trimestre .....	86,2	- 9,6	34,2	6,8	0,0	0,7	4,0	- 3,0	119,3	24,0	0,4

<sup>1</sup> Organismes publics d'exploitation et sociétés privées qui ne sont pas régies par la loi du 22 mars 1993.

<sup>2</sup> Y compris les certificats à un an au plus.

<sup>3</sup> Le solde concerne les engagements envers l'étranger, dont la ventilation entre franc belge et monnaies étrangères n'est pas connue ou n'a pas de sens.

<sup>4</sup> Après élimination de l'incidence purement comptable des variations de cours de change.

**XVI - 11. — CREDITS<sup>1</sup> D'ESCOMPTE, D'AVANCES ET D'ACCEPTATION ACCORDES A LEUR ORIGINE PAR LES BANQUES DE DEPOTS, LA CAISSE GENERALE D'EPARGNE ET DE RETRAITE, LA SOCIETE NATIONALE DE CREDIT A L'INDUSTRIE ET LA CAISSE NATIONALE DE CREDIT PROFESSIONNEL<sup>2</sup> AUX ENTREPRISES ET PARTICULIERS ET A L'ETRANGER**

**1. Crédits d'un million de francs ou plus dont le bénéficiaire<sup>3</sup> est un résident belge**

Ventilation d'après la branche d'activité du bénéficiaire

(encours en milliards de francs)

Fin de période	Encours ouverts				Encours utilisés			
	1990	1991	1992	1993	1990	1991	1992	1993
<b>Agriculture et commerce de gros des produits agricoles</b> .....	106,0	110,8	114,5	113,8	73,9	80,1	85,0	90,4
<b>Industries extractives et commerce de gros des produits de ces industries</b> .....	49,0	44,8	30,0	27,6	13,2	13,2	13,1	14,0
<b>Industries manufacturières et commerce de gros des produits de ces industries :</b>								
Alimentation, boissons et tabac .....	276,9	282,2	287,0	281,2	139,1	140,9	149,0	142,8
Textile, habillement et cuir .....	156,2	157,0	154,6	149,1	89,9	94,6	96,4	85,6
Industrie chimique <sup>4</sup> .....	375,8	357,6	342,0	324,6	147,5	144,9	135,4	129,3
Métallurgie de base .....	172,3	176,9	171,0	152,4	63,9	77,5	81,1	80,7
Fabrications métalliques .....	537,8	569,4	588,9	511,1	242,2	263,5	278,0	229,5
Produits minéraux non métalliques et bois	177,2	184,4	194,7	189,8	96,9	104,2	112,6	110,9
Papier, carton et imprimerie .....	104,1	114,0	119,1	108,6	59,5	64,3	64,0	66,0
Pétrole .....	135,0	125,0	128,3	122,3	30,6	18,3	16,8	22,2
Diamant et orfèvrerie .....	56,7	67,3	75,3	84,4	38,5	45,0	50,4	57,1
Autres .....	4,8	5,4	5,1	5,4	3,4	3,8	3,5	3,8
<b>Construction et affaires immobilières de génie civil</b> .....	273,9	302,8	348,2	395,9	179,1	215,0	251,4	287,4
<b>Production et distribution d'énergie et d'eau</b> ...	137,3	119,5	111,7	92,4	78,3	78,4	68,4	53,0
<b>Autres services :</b>								
Commerce de gros non spécialisé .....	184,5	189,9	198,7	208,2	109,4	110,7	111,3	122,5
Commerce de détail .....	258,4	280,8	296,4	308,9	176,9	200,6	221,6	234,4
Transports, entrepôts et communications .....	346,5	351,8	330,4	310,8	235,5	242,2	244,2	208,6
Services financiers <sup>5</sup> .....	512,7	503,0	524,3	539,6	204,8	230,4	263,7	261,5
Autres services aux entreprises <sup>6</sup> .....	331,2	336,9	372,8	458,1	209,4	206,5	230,3	277,0
Autres services aux particuliers <sup>7</sup> .....	305,1	341,8	403,5	512,1	256,9	290,9	344,2	280,8
<b>Total ...</b>	<b>4.501,4</b>	<b>4.621,3</b>	<b>4.796,5</b>	<b>4.896,3</b>	<b>2.448,9</b>	<b>2.625,0</b>	<b>2.820,4</b>	<b>2.757,5</b>

<sup>1</sup> Y compris ceux finançant spécifiquement des investissements en biens de capital fixe.

<sup>2</sup> Non compris les crédits que la CNCP accorde à l'intervention des entreprises de crédit agréées par elle.

<sup>3</sup> Est considéré comme tel l'entreprise ou le particulier qui a obtenu l'ouverture de crédit et qui a, de la sorte, l'initiative de son utilisation, initiative qu'il peut exercer soit en s'endettant lui-même envers l'intermédiaire financier, soit en lui cédant des créances commerciales qu'il détient sur des tiers. Les entreprises bénéficiaires comprennent les organismes publics d'exploitation, mais non les intermédiaires financiers.

<sup>4</sup> Y compris industrie du plastique, industrie du caoutchouc, cokeries et fabriques d'agglomérés.

<sup>5</sup> Notamment crédits aux sociétés à portefeuille et aux sociétés de financement.

<sup>6</sup> Notamment entreprises de factoring, de location-financement, de publicité, bureaux d'études et d'organisation.

<sup>7</sup> Notamment prêts et crédits aux institutions de soins de santé, de services récréatifs, aux membres des professions libérales, aux salariés et appointés, à l'exclusion cependant des prêts hypothécaires accordés par la CGER à ces derniers.

**XVI - 11. — CREDITS D'ESCOMPTE, D'AVANCES ET D'ACCEPTATION ACCORDES A LEUR ORIGINE  
PAR LES BANQUES DE DEPOTS, LA CAISSE GENERALE D'EPARGNE ET DE RETRAITE,  
LA SOCIÉTÉ NATIONALE DE CREDIT A L'INDUSTRIE ET LA CAISSE NATIONALE  
DE CREDIT PROFESSIONNEL AUX ENTREPRISES ET PARTICULIERS ET A L'ETRANGER**

**2. Crédits d'un million de francs ou plus dont le bénéficiaire<sup>1</sup> est un non-résident**

Ventilation d'après la zone géographique où le bénéficiaire a sa résidence

(encours en milliards de francs)

Fin de période	Encours ouverts				Encours utilisés			
	1990	1991	1992	1993	1990	1991	1992	1993
<b>Communauté Economique Européenne</b> .....	1.240,4	1.362,4	1.333,6	1.437,5	460,8	502,9	475,5	477,6
Royaume-Uni .....	538,9	617,9	616,1	742,4	102,7	110,6	116,9	134,4
Allemagne .....	152,7	161,0	123,3	121,8	62,8	87,8	52,0	55,1
France .....	98,4	107,4	119,8	127,9	42,9	43,3	52,2	51,2
Pays-Bas .....	159,5	162,2	166,0	146,7	72,5	78,1	77,1	71,6
Italie .....	86,8	107,6	90,7	84,7	50,0	63,1	67,0	58,8
Luxembourg .....	54,0	56,4	65,1	87,7	15,0	29,7	14,2	19,0
Danemark .....	27,4	29,8	10,7	7,9	22,0	9,5	6,4	6,2
Irlande .....	11,5	12,9	19,9	15,3	6,8	6,1	13,6	10,2
Grèce .....	3,3	4,0	8,9	5,8	2,5	2,7	4,1	3,6
Espagne .....	78,0	67,6	71,0	62,0	64,9	51,8	46,4	43,8
Portugal .....	29,9	35,6	42,1	35,3	18,6	20,2	25,6	23,7
<b>Autres pays d'Europe</b> .....	106,4	98,3	129,4	132,6	47,6	47,4	72,8	63,5
dont : Suisse .....	58,6	46,7	50,6	54,7	22,4	17,8	21,4	24,1
Norvège .....	5,2	5,8	7,3	10,6	1,9	4,1	4,5	4,3
Suède .....	11,5	14,4	36,7	32,2	6,3	7,4	27,2	13,4
<b>Etats-Unis et Canada</b> .....	397,7	409,2	442,4	493,3	132,0	142,2	155,0	168,7
<b>Pays exportateurs de pétrole</b> .....	49,1	65,3	72,2	79,8	34,2	40,8	47,5	55,9
<b>Autres pays de l'hémisphère occidental</b> .....	153,7	129,7	148,4	156,2	74,1	64,4	69,6	75,5
dont : Brésil .....	23,8	20,0	29,7	35,7	9,2	9,1	10,2	12,5
Mexique .....	23,1	21,3	21,6	23,3	15,1	15,3	17,1	21,3
<b>Autres pays d'Afrique</b> .....	48,4	39,5	35,6	38,8	32,3	24,5	26,4	28,3
dont : Afrique du Sud .....	2,7	1,8	1,7	1,4	1,9	1,3	1,0	1,1
Zaïre .....	26,0	19,2	16,0	14,9	15,0	10,7	12,4	10,2
<b>Australie et Nouvelle-Zélande</b> .....	65,6	31,7	31,6	23,2	45,7	11,7	8,1	10,0
<b>Autres pays d'Asie</b> .....	128,0	132,7	142,8	137,1	49,9	46,3	58,4	58,3
dont : Japon .....	16,7	14,3	14,5	14,8	6,7	6,0	7,0	7,9
<b>Total</b> ...	<b>2.189,3</b>	<b>2.268,8</b>	<b>2.336,0</b>	<b>2.498,5</b>	<b>876,6</b>	<b>880,2</b>	<b>913,3</b>	<b>937,8</b>

<sup>1</sup> Est considéré comme tel celui qui a obtenu l'ouverture de crédit et qui a de la sorte l'initiative de son utilisation, initiative qu'il peut exercer en s'endettant lui-même

envers l'intermédiaire financier ou en lui cédant des créances commerciales qu'il détient sur des tiers.

## XVII. — MARCHÉ DES CAPITAUX

### 1. — OBLIGATIONS EN FRANC BELGE A PLUS D'UN AN EMISES PAR LES POUVOIRS PUBLICS

(milliards de francs)

	Pouvoir fédéral		Communa- nautés et Régions	Autres administrations fédérales, communautaires ou régionales <sup>1</sup>		Pouvoirs locaux	Sécurité sociale	Total	dont : Non accessibles à tout placeur
	Obligations linéaires	Autres		Obligations linéaires <sup>2</sup>	Autres				
<b>A. — Emissions brutes</b>									
1986 .....	0,0	394,9	0,0	0,0	53,1	20,0	0,0	468,0	93,3
1987 .....	0,0	604,4	0,0	0,0	105,8	22,6	9,5	742,0	176,6
1988 .....	0,0	639,1	0,0	0,0	70,5	26,2	14,2	750,0	92,8
1989 .....	81,8	474,3	0,0	0,0	68,1	5,6	0,0	629,8	84,4
1990 .....	273,0	245,1	0,0	0,0	77,8	15,0	0,0	610,9	94,4
1991 .....	935,0	224,5	0,0	0,0	64,7	0,0	0,0	1.224,2	61,2
1992 .....	937,5	144,5	6,0	25,1	44,6	25,0	27,0	1.209,7	102,7
1993 .....	1.147,4	345,5	0,0	36,8	10,7	9,5	0,0	1.549,9	20,4
1992 1 <sup>er</sup> trimestre .....	153,6	62,0	0,0	0,0	11,0	0,0	11,0	237,6	22,0
2 <sup>e</sup> trimestre .....	199,5	58,5	0,0	3,5	12,9	25,0	0,0	299,4	38,0
3 <sup>e</sup> trimestre .....	115,4	0,0	0,0	3,0	9,5	0,0	0,0	127,9	9,5
4 <sup>e</sup> trimestre .....	469,0	24,0	6,0	18,6	11,2	0,0	16,0	544,8	33,2
1993 1 <sup>er</sup> trimestre .....	253,1	63,0	0,0	12,4	0,4	0,0	0,0	328,9	0,6
2 <sup>e</sup> trimestre .....	411,2	251,8	0,0	8,2	5,3	9,5	0,0	686,0	14,8
3 <sup>e</sup> trimestre .....	253,2	0,0	0,0	5,1	5,0	0,0	0,0	263,3	5,0
4 <sup>e</sup> trimestre .....	229,9	30,7	0,0	11,1	0,0	0,0	0,0	271,7	0,0
<b>B. — Emissions nettes</b>									
1985 .....	0,0	474,0	0,0	0,0	159,9	36,5	- 1,3	669,1	231,3
1986 .....	0,0	178,2	0,0	0,0	44,8	12,9	- 5,3	230,6	5,3
1987 .....	0,0	293,5	0,0	0,0	84,7	2,4	- 5,4	375,3	21,0
1988 .....	0,0	379,4	0,0	0,0	56,3	24,3	7,4	467,6	24,5
1989 .....	81,8	81,0	0,0	0,0	41,2	- 2,7	- 8,2	193,1	8,8
1990 .....	273,0	34,5	0,0	0,0	82,6	13,1	- 10,3	392,9	39,3
1991 .....	935,0	- 419,6	0,0	0,0	43,3	- 41,8	- 7,0	510,0	- 45,8
1992 .....	937,5	- 401,7	6,0	25,1	26,2	22,6	21,0	636,8	46,4
1991 1 <sup>er</sup> trimestre .....	340,7	- 252,2	0,0	0,0	22,5	0,4	- 4,5	106,9	- 41,6
2 <sup>e</sup> trimestre .....	382,1	- 190,7	0,0	0,0	17,3	- 0,1	0,0	208,6	17,2
3 <sup>e</sup> trimestre .....	108,9	- 5,1	0,0	0,0	2,1	- 40,0	- 1,4	64,5	- 8,9
4 <sup>e</sup> trimestre .....	103,3	28,4	0,0	0,0	1,4	- 2,2	- 1,0	129,9	- 12,6
1992 1 <sup>er</sup> trimestre .....	153,6	- 48,6	0,0	0,0	7,8	0,0	6,4	119,3	4,4
2 <sup>e</sup> trimestre .....	199,5	- 125,5	0,0	3,5	5,3	25,0	0,0	107,8	26,3
3 <sup>e</sup> trimestre .....	115,4	- 48,8	0,0	3,0	8,4	0,0	- 1,4	76,6	- 1,4
4 <sup>e</sup> trimestre .....	469,0	- 178,8	6,0	18,6	4,7	- 2,4	16,0	333,1	17,2
<b>C. — Encours à fin de période<sup>3</sup></b>									
1983 .....	0,0	1.845,3	0,0	0,0	96,2	48,6	54,0	2.044,1	279,4
1984 .....	0,0	2.082,3	0,0	0,0	130,5	77,1	51,8	2.341,7	400,0
1985 .....	0,0	2.689,2	0,0	0,0	157,5	113,6	50,6	3.010,8	631,4
1986 .....	0,0	2.873,9	0,0	0,0	195,8	126,5	45,2	3.241,4	636,7
1987 .....	0,0	3.200,5	0,0	0,0	251,3	128,9	39,8	3.620,5	661,5
1988 .....	0,0	3.615,1	0,0	0,0	272,6	153,2	47,2	4.088,1	686,1
1989 .....	81,8	3.745,3	0,0	0,0	264,6	150,5	38,9	4.281,2	694,8
1990 .....	354,8	3.831,8	0,0	0,0	310,3	148,6	28,6	4.674,2	734,0
1991 Mars .....	695,5	3.584,2	0,0	0,0	328,2	149,1	24,1	4.781,1	557,9
Juin .....	1.077,6	3.393,5	0,0	0,0	345,6	149,0	24,1	4.989,7	575,1
Septembre .....	1.186,5	3.388,5	0,0	0,0	347,7	109,0	22,7	5.054,3	566,3
Décembre .....	1.289,8	3.416,8	0,0	0,0	349,1	106,8	21,7	5.184,2	553,7
1992 Mars .....	1.443,3	3.368,4	0,0	0,0	356,9	106,8	28,1	5.303,4	558,0
Juin .....	1.646,4	3.242,7	0,0	0,0	362,3	131,8	28,1	5.411,3	584,4
Septembre .....	1.764,7	3.197,1	0,0	0,0	367,6	131,8	26,6	5.487,9	583,0
Décembre .....	2.252,3	3.043,3	6,0	0,0	372,3	104,4	42,6	5.821,0	600,2

<sup>1</sup> Inclut les dettes émises par d'autres secteurs, mais dont la charge, en capital et en intérêts, incombe au pouvoir fédéral, communautaire ou régional.

<sup>2</sup> Intérêts capitalisés et remboursements d'impôts réglés sous la forme d'obligations linéaires, qui n'influencent pas le solde net à financer officiel du Trésor.

<sup>3</sup> La variation d'encours ne correspond pas nécessairement au volume des émissions nettes de la période en raison des reprises de dettes d'autres pouvoirs publics par le pouvoir fédéral et des régularisations d'intérêts.

## XVII - 2. — OBLIGATIONS ET BONS DE CAISSE EN FRANC BELGE A PLUS D'UN AN PAR SECTEUR EMETTEUR<sup>1</sup>

(milliards de francs)

	Pouvoirs publics <sup>2</sup>	Banques	Banques d'épargne	Etablissements de crédit du secteur public		Organismes publics d'exploitation <sup>3</sup>	Sociétés privées	Non-résidents	Total	dont :
				Emis au robinet	Autres					Non accessibles à tout placeur
<b>A. — Emissions nettes</b>										
1984 .....	297,6	36,0	26,2	85,3	- 14,1	2,0	5,1	15,6	453,7	108,9
1985 .....	669,1	38,3	34,3	102,8	- 6,8	- 25,0	- 1,2	45,5	857,0	216,5
1986 .....	230,6	9,3	0,4	24,5	- 6,5	- 14,0	- 13,3	61,7	292,7	- 27,3
1987 .....	375,3	7,8	4,2	36,9	- 15,1	- 37,8	- 22,6	57,6	406,3	35,8
1988 .....	467,6	9,7	22,4	62,0	- 0,8	- 39,7	16,2	9,6	546,9	19,0
1989 .....	193,1	54,1	- 49,1	- 2,2	- 32,0	- 10,5	13,3	40,9	207,6	30,6
1990 .....	392,9	121,2	77,5	160,7	- 16,9	- 43,2	- 7,9	98,2	782,4	54,2
1991 .....	510,0	106,3	51,2	102,6	- 0,1	- 26,5	7,5	96,6	847,6	- 159,8
1992 .....	636,5	105,1	38,9	91,3	- 2,0	- 16,9	3,8	116,6	973,3	91,6
1991 1 <sup>er</sup> trimestre .....	106,9	58,9	28,4	59,6	0,0	- 4,2	3,2	15,2	268,0	- 180,4
2 <sup>e</sup> trimestre .....	208,6	29,2	7,3	10,4	0,0	- 21,5	2,6	25,7	262,4	11,6
3 <sup>e</sup> trimestre .....	64,5	17,7	7,4	12,5	0,3	- 5,7	0,6	21,9	119,2	- 14,5
4 <sup>e</sup> trimestre .....	129,9	0,4	8,1	20,1	- 0,4	4,9	1,2	33,7	197,9	- 15,6
1992 1 <sup>er</sup> trimestre .....	118,9	45,1	19,9	33,3	0,1	- 5,3	0,1	18,5	230,5	- 3,3
2 <sup>e</sup> trimestre .....	107,8	24,0	3,9	14,8	- 2,0	- 11,2	1,0	30,5	168,9	16,7
3 <sup>e</sup> trimestre .....	76,6	19,4	7,7	20,8	0,0	- 5,6	1,5	8,9	129,4	- 0,9
4 <sup>e</sup> trimestre .....	333,1	16,7	7,4	22,4	- 0,1	5,1	1,2	58,7	444,5	79,1
<b>B. — Encours à fin de période</b>										
1983 .....	2.044,1	349,5	310,3	992,2	94,4	397,5	186,6	108,7	4.483,2	486,6
1984 .....	2.341,7	385,5	336,5	1.077,5	80,3	399,4	191,7	124,3	4.936,9	604,0
1985 .....	3.010,8	423,8	370,8	1.180,3	73,5	374,4	190,4	169,9	5.793,9	820,6
1986 .....	3.241,4	433,1	371,2	1.204,8	67,0	360,5	177,1	231,6	6.086,6	811,4
1987 .....	3.620,5	440,9	375,4	1.241,7	51,9	322,6	154,5	289,2	6.496,7	811,9
1988 .....	4.088,1	450,6	397,8	1.303,7	51,1	282,9	170,7	298,8	7.043,6	819,0
1989 .....	4.281,2	504,7	348,7	1.301,5	19,1	272,3	184,0	339,7	7.251,2	828,9
1990 .....	4.674,2	625,9	426,1	1.462,2	2,2	229,1	176,1	437,9	8.033,6	876,9
1991 Mars .....	4.781,1	684,8	454,5	1.521,8	2,2	225,0	179,2	453,1	8.301,7	695,2
Juin .....	4.989,7	714,0	461,8	1.532,2	2,2	203,5	181,8	478,8	8.564,1	703,8
Septembre .....	5.054,3	731,8	469,2	1.544,7	2,5	197,8	182,4	500,7	8.683,4	687,6
Décembre .....	5.184,2	732,2	477,3	1.564,8	2,1	202,6	183,6	534,4	8.881,2	698,5
1992 Mars .....	5.303,1	777,2	497,2	1.598,1	2,2	197,3	183,7	552,9	9.111,7	694,3
Juin .....	5.410,9	801,2	501,1	1.612,9	0,2	186,1	184,8	583,4	9.280,6	708,3
Septembre .....	5.487,5	820,7	508,8	1.633,7	0,2	180,6	186,3	592,3	9.410,1	707,4
Décembre .....	5.820,6	837,3	516,2	1.656,1	0,1	185,8	187,5	651,0	9.854,6	786,5

<sup>1</sup> Y compris, dans la mesure où elles ont pu être recensées, les obligations en franc luxembourgeois.

<sup>2</sup> Cf. tableau XVII-1.

<sup>3</sup> Y compris les sociétés publiques de logement et les fonds du logement de la Ligue des Familles Nombreuses.

**XVII - 3. — OBLIGATIONS ET BONS DE CAISSE EN FRANC BELGE A PLUS D'UN AN :  
EMISSIONS NETTES ET ACQUISITIONS NETTES PAR LES PARTICULIERS ET LES SOCIETES<sup>1</sup>**

(milliards de francs)

Emetteurs	Pouvoirs publics		Etablissements de crédit		Autres résidents		Non-résidents		Total	
	Total	Particuliers et sociétés	Total	Particuliers et sociétés	Total	Particuliers et sociétés	Total	Particuliers et sociétés	Total	Particuliers et sociétés
1984 .....	297,6	48,2	133,4	129,8	7,1	- 0,2	15,6	4,2	453,7	182,1
1985 .....	669,1	93,4	168,6	158,3	- 26,3	- 15,3	45,5	31,3	857,0	267,7
1986 .....	230,6	37,8	27,7	27,4	- 27,3	- 16,8	61,7	27,3	292,7	75,8
1987 .....	375,3	93,6	33,8	38,0	- 60,4	- 24,5	57,6	25,5	406,3	132,7
1988 .....	467,6	178,2	93,3	92,1	- 23,6	- 1,8	9,6	0,3	546,9	268,8
1989 .....	193,1	53,0	- 29,2	- 9,5	2,8	16,0	40,9	40,0	207,6	99,5
1990 .....	392,9	192,1	342,4	355,0	- 51,1	6,7	98,2	88,8	782,4	642,8
1991 .....	510,0	156,6	260,0	250,9	- 19,0	- 2,6	96,6	111,7	847,6	516,6
1992 .....	636,5	207,2	233,3	152,5	- 13,1	- 6,2	116,6	121,1	973,3	474,6
1991 1 <sup>er</sup> trimestre .....	106,9	31,2	146,9	139,0	- 1,1	12,5	15,2	14,4	268,0	197,1
2 <sup>e</sup> trimestre .....	208,6	48,9	46,9	40,8	- 18,9	- 7,2	25,7	29,5	262,4	112,0
3 <sup>e</sup> trimestre .....	64,5	20,8	37,9	36,4	- 5,1	- 5,5	21,9	30,7	119,2	82,4
4 <sup>e</sup> trimestre .....	129,9	55,7	28,2	34,7	6,1	- 2,4	33,7	37,2	197,9	125,1
1992 1 <sup>er</sup> trimestre .....	118,9	43,7	98,3	91,7	- 5,3	- 3,7	18,5	14,1	230,5	145,8
2 <sup>e</sup> trimestre .....	107,8	51,7	40,7	39,5	- 10,1	4,7	30,5	33,7	168,9	129,7
3 <sup>e</sup> trimestre .....	76,6	43,8	47,9	23,2	- 4,0	- 8,7	8,9	11,5	129,4	69,8
4 <sup>e</sup> trimestre .....	333,1	68,0	46,4	- 1,9	6,3	1,4	58,7	61,9	444,5	129,4

<sup>1</sup> Y compris, dans la mesure où elles ont pu être recensées, les obligations en franc luxembourgeois.

**XVII - 4. — OBLIGATIONS ET BONS DE CAISSE EN FRANC BELGE A PLUS D'UN AN :  
VENTILATION PAR SECTEUR EMETTEUR ET PAR SECTEUR DETENTEUR**

(milliards de francs)

Emetteurs	Détenteurs							
	Pouvoirs publics	Banques	Banques d'épargne	Etablissements de crédit du secteur public	BNB, Fonds monétaire, Fonds des Rentes, IRC	Particuliers et sociétés	Non-résidents	Total
<b>Encours au 31 décembre 1991</b>								
Pouvoir fédéral .....	153,6	1.142,1	557,4	790,9	68,8	1.570,5	423,3	4.706,6
Communautés et Régions .....	0,0	0,0	0,0	0,0	0,0	0,0	0,0	0,0
Autres administrations fédérales, communautaires ou régionales .....	2,3	151,3	74,1	91,7	0,5	24,4	4,7	349,1
Pouvoirs locaux .....	3,9	11,0	11,6	62,0	2,6	15,8	0,0	106,8
Sécurité sociale .....	1,7	7,8	4,2	7,4	0,0	0,6	0,0	21,7
Banques .....	0,4	0,8	2,5	0,7	0,0	709,4	18,5	732,2
Banques d'épargne .....	0,0	0,1	0,2	0,0	0,0	477,1	0,0	477,3
Etablissements de crédit du secteur public .....	12,4	49,3	18,0	43,3	0,4	1.433,1	10,5	1.566,9
Organismes publics d'exploitation <sup>1</sup> .....	7,2	20,9	21,0	56,7	1,0	83,8	12,2	202,6
Sociétés privées .....	3,8	25,9	17,0	1,9	0,0	107,1	27,9	183,6
Non-résidents .....	2,4	38,5	25,2	25,2	0,0	377,1	66,1	534,4
Total ...	187,6	1.447,4	731,1	1.079,7	73,3	4.798,9	563,1	8.881,2
<b>Encours au 31 décembre 1992</b>								
Pouvoir fédéral .....	160,6	1.315,1	612,4	836,7	76,4	1.777,4	517,0	5.295,6
Communautés et Régions .....	0,0	4,5	1,0	0,5	0,0	0,0	0,0	6,0
Autres administrations fédérales, communautaires ou régionales .....	0,3	171,3	70,3	94,4	0,4	30,0	5,2	372,0
Pouvoirs locaux .....	4,0	0,5	14,8	75,2	2,6	6,6	0,5	104,4
Sécurité sociale .....	2,2	12,7	4,6	18,7	0,0	4,5	0,0	42,6
Banques .....	0,3	0,8	2,5	0,7	0,0	780,0	53,1	837,3
Banques d'épargne .....	0,0	0,1	0,3	0,0	0,0	515,8	0,0	516,2
Etablissements de crédit du secteur public .....	12,1	48,9	14,8	94,0	0,1	1.476,3	10,0	1.656,2
Organismes publics d'exploitation <sup>1</sup> .....	6,7	18,3	15,6	44,5	0,8	83,1	16,9	185,8
Sociétés privées .....	3,8	20,6	20,6	3,7	0,0	101,6	37,2	187,5
Non-résidents .....	2,4	36,8	20,7	22,1	0,0	498,2	70,9	651,0
Total ...	192,4	1.629,7	777,7	1.190,4	80,4	5.273,4	710,6	9.854,6

<sup>1</sup> Y compris les sociétés publiques de logement et les fonds du logement de la Ligue des Familles Nombreuses.

**XVII - 5. — LOCALISATION DES OBLIGATIONS LINEAIRES DEMATERIALISEES<sup>1</sup>**

(milliards de francs)

Fin de période	Belgique					Luxembourg				Hors de l'UEBL	Total (11) = (5) + (9) + (10)
	Etablissements de crédit <sup>2</sup>	Autres institutions financières <sup>3</sup>	Administrations publiques	Autres	Total	Etablissements de crédit	Autres institutions financières <sup>3</sup>	Autres	Total		
	(1)	(2)	(3)	(4)	(5) = (1) à (4)	(6)	(7)	(8)	(9) = (6) à (8)		
1991 Mars .....	257,4	40,0	0,9	17,8	316,1	34,6	14,3	7,5	56,4	97,4	469,9
Avril .....	278,4	25,3	1,5	27,0	332,2	43,9	26,2	9,9	80,0	110,5	522,7
Mai .....	347,3	35,8	1,3	31,7	416,1	57,8	29,1	8,3	95,2	121,4	632,7
Juin .....	477,8	51,8	1,6	61,6	592,8	75,3	33,6	11,4	120,3	126,9	840,0
Juillet .....	466,8	68,1	1,9	51,2	588,0	88,4	35,4	9,0	132,8	141,7	862,5
Août .....	506,4	75,9	1,9	51,6	635,8	91,1	42,8	9,2	143,1	145,9	924,8
Septembre ...	499,1	88,4	2,0	52,0	641,4	97,8	44,8	9,6	152,2	161,8	955,5
Octobre .....	532,8	87,8	2,1	58,5	681,3	91,3	51,0	24,6	167,0	183,2	1.031,4
Novembre ...	522,8	91,4	3,5	54,1	671,7	105,0	53,0	11,9	169,8	209,2	1.050,7
Décembre ...	544,4	96,3	1,5	69,7	711,8	113,8	49,3	13,7	176,8	199,9	1.088,5
1992 Janvier .....	570,7	111,0	2,2	76,0	759,9	122,5	56,7	12,3	191,5	203,2	1.154,6
Février .....	581,2	130,7	2,3	76,2	790,4	126,9	68,0	12,9	207,8	223,7	1.221,9
Mars .....	592,7	153,6	4,3	81,4	832,0	138,4	63,0	13,5	214,9	213,2	1.260,1
Avril .....	639,4	155,1	5,0	83,4	882,9	141,4	74,1	16,4	231,9	218,9	1.333,7
Mai .....	614,3	162,4	5,3	86,0	868,0	141,5	78,2	14,7	234,4	231,8	1.334,2
Juin .....	698,3	164,7	6,2	92,2	961,4	157,4	83,6	15,6	256,6	249,6	1.467,6
Juillet .....	738,2	175,0	6,5	98,5	1.018,2	165,8	87,5	15,8	269,1	256,4	1.543,7
Août .....	729,7	175,5	6,8	103,3	1.015,3	172,5	89,6	16,2	278,3	273,0	1.566,6
Septembre ...	753,8	187,3	7,4	107,0	1.055,5	169,2	88,4	20,4	278,0	291,6	1.625,1
Octobre .....	870,8	208,2	9,2	125,4	1.213,6	205,2	88,6	20,5	314,3	313,0	1.840,9
Novembre ...	943,4	241,9	9,4	130,7	1.325,4	203,7	101,2	20,6	325,5	324,7	1.975,6
Décembre ...	1.063,5	242,6	11,0	148,4	1.465,5	230,9	106,8	19,8	357,5	292,6	2.115,6
1993 Janvier .....	1.117,9	311,5	14,5	161,0	1.604,9	240,4	123,5	21,2	385,1	284,7	2.274,7
Février .....	1.122,5	325,3	21,1	164,6	1.633,5	266,3	128,4	20,1	414,8	273,8	2.322,1
Mars .....	1.118,0	347,0	20,6	170,7	1.656,3	272,5	146,0	26,0	444,5	279,9	2.380,7
Avril .....	1.213,1	383,8	23,1	185,2	1.805,2	289,0	147,5	32,9	469,4	298,0	2.572,6
Mai .....	1.336,8	403,1	28,2	199,9	1.968,0	271,7	154,8	36,1	462,6	301,1	2.731,7
Juin .....	1.347,8	415,3	39,1	212,7	2.014,9	286,0	157,6	72,8	516,4	261,4	2.792,7
Juillet .....	1.425,9	449,7	34,0	232,9	2.142,5	275,6	176,9	82,5	535,0	267,7	2.945,2
Août .....	1.420,8	473,5	34,8	230,8	2.159,9	286,9	178,7	83,8	549,4	277,9	2.987,2
Septembre ...	1.433,7	478,1	34,4	234,4	2.180,6	284,3	172,0	91,4	547,7	332,8	3.061,1
Octobre .....	1.392,3	517,3	33,5	224,3	2.167,4	306,0	170,5	85,3	561,8	377,7	3.106,9
Novembre ...	1.451,1	532,1	38,8	229,0	2.251,0	294,7	175,7	86,1	556,5	384,7	3.192,2
Décembre ...	1.487,8	494,4	45,4	236,8	2.264,4	305,4	182,5	86,8	574,7	399,9	3.239,0
1994 Janvier .....	1.493,0	540,7	46,4	259,1	2.339,2	301,2	190,8	88,3	580,3	448,1	3.367,6
Février .....	1.461,8	568,8	57,4	270,7	2.358,7	291,9	199,9	88,4	580,2	432,7	3.371,6
Mars .....	1.529,7	588,4	42,0	285,9	2.446,0	291,2	203,5	116,7	611,4	432,0	3.489,4
Avril .....	1.660,1	603,2	45,7	292,6	2.601,6	297,6	211,4	111,5	620,5	359,1	3.581,2
Mai .....	1.796,7	622,2	45,3	294,8	2.759,0	281,7	273,2	98,2	653,1	286,6	3.698,7

<sup>1</sup> Données recensées sur la base du relevé statistique que les institutions agréées comme teneurs de comptes-titres dématérialisés doivent communiquer chaque mois à la Banque Nationale de Belgique (art. 49 de l'A.R. du 23 janvier 1991).

<sup>2</sup> Banques, banques d'épargne et établissements de crédit du secteur public.

<sup>3</sup> Y compris les sociétés d'assurances et les organismes de placement collectif.



**XVII - 6. — EMISSIONS PUBLIQUES D'OBLIGATIONS EN FRANC BELGE A PLUS D'UN AN  
PAR LE SECTEUR PUBLIC<sup>1</sup>**

Date d'ouverture de la souscription		Emetteurs	Taux nominal d'intérêt (%)	Cours d'émission (%)	Durée	Montants émis <sup>2</sup> (milliards de francs)	Rendement pour le porteur <sup>3</sup> (%)		
Mois	Jour						à l'échéance intercalaire	à l'échéance finale	
1985	Janvier ...	15	Etat belge 1985-93 .....	11,50	99,75	8 ans	120,0	—	11,55
	Mars .....	11	Fonds des Routes 1985-93 .....	11,50	99,75	8 ans	65,0	—	11,55
	Avril .....	29	Etat belge 1985-93, 2 <sup>ème</sup> série .....	11,50	100,00	8 ans	153,5	—	11,50
	Avril .....	29	Etat belge 1985-89-94 .....	11,00-11,25 <sup>4</sup>	99,75	4 ou 9 ans	36,0	11,08	11,15
	Juin .....	17	Fonds d'aide au redressement financier des communes 1985-93 .....						
	Septembre	2	Etat belge 1985-94 .....	11,00	100,75	8 ans	30,0	—	10,86
	Novembre	20	Fonds des Routes 1985-94 .....	10,00	100,75	8 ans 6 mois	119,0	—	10,77
						9 ans	85,0	—	9,87
							608,5		
1986	Janvier ...	31	Etat belge 1986-94 .....	9,75	99,75	8 ans	161,5	—	9,80
	Mars .....	17	Fonds des Routes 1986-94 .....	9,50	101,00	8 ans	85,2	—	9,32
	Avril .....	30	RTT 1986-94 .....	7,25	99,25	8 ans	30,0	—	7,38
	Septembre	15	Etat belge 1986-94 .....	7,60	99,25	8 ans	126,0	—	7,73
	Décembre	15	Etat belge 1987-93-97 .....	7,75	99,00	6 ou 10 ans	127,2	7,97	7,90
							529,9		
1987	Janvier ...	30	Fonds des Routes 1987-95 .....	8,00	100,00	8 ans	89,3	—	8,00
	Mars .....	20	Etat belge 1987-95 .....	8,00	100,00	8 ans	168,9	—	8,00
	Juin .....	1	Etat belge 1987-95, 2 <sup>ème</sup> série .....	8,00	100,00	8 ans	157,7	—	8,00
	Septembre		Fonds d'aide au redressement financier des communes 1987-95 <sup>5</sup> .....	8,00	99,70 <sup>6</sup>	7 ans 6 mois	22,6	—	8,07 <sup>6</sup>
	Décembre	21	Etat belge 1988-96 .....	8,00	99,50	8 ans	141,6	—	8,09
							580,1		
1988	Février ...	22	Fonds des Routes 1988-96 .....	7,75	100,50	8 ans	90,0	—	7,66
	Avril .....	18	Etat belge 1988-96 .....	7,75	100,25	8 ans	106,8	—	7,71
	Juin .....	20	Etat belge 1988-96, 2 <sup>ème</sup> série .....	7,75	99,75	8 ans	117,8	—	7,79
	Septembre	5	Etat belge 1988-95 .....	8,00	99,25	7 ans	77,5	—	8,14
	Octobre ..		Fonds d'aide au redressement financier des communes 1988-95 <sup>5</sup> .....	8,00	100,35 <sup>6</sup>	7 ans	18,0	—	7,93 <sup>6</sup>
	Novembre	22	Etat belge 1988-95 .....	7,75	100,00	6 ans 3 mois	107,0	—	7,76
							517,1		
1989	Janvier ...	30	Etat belge 1989-97 .....	8,00	99,75	8 ans	173,6	—	8,04
	Mars .....	13	Etat belge 1989-97 .....	8,25	99,50	8 ans	90,0	—	8,34
	Juin .....	12	Etat belge 1989-97, 2 <sup>ème</sup> série .....	8,25	100,00	8 ans	87,5	—	8,25
	Octobre ..	3	Etat belge 1989-96 .....	8,25	98,50	7 ans	62,5	—	8,54
	Décembre	11	Etat belge 1989-98 .....	9,50	100,00	8 ans 3 mois	50,0	—	9,48
							463,6		
1990	Mars .....	5	Etat belge 1990-97 .....	10,00	100,00	7 ans	70,0	—	10,00
	Juin .....	11	Etat belge 1990-97, 2 <sup>ème</sup> série .....	10,00	101,00	6 ans 9 mois	173,5	—	9,81
							243,5		
1991	Mars .....	4	Etat belge 1991-98 .....	9,25	101,00	7 ans	126,5	—	9,05
	Juin .....	19	Etat belge 1991-99 .....	9,00	100,00	8 ans	60,5	—	9,00
	Décembre	4	Etat belge 1991-99 .....	9,00	99,35	7 ans 1 mois	41,0	—	8,99
							228,0		
1992	Février ...	5	Etat belge 1992-98 .....	8,75	101,00	6 ans	62,0	—	8,53
	Juin .....	4	Etat belge 1992-99 .....	8,75	100,25	7 ans	58,5	—	8,70
	Novembre	12	Etat belge 1992-2000 .....	7,90	99,25	7 ans 72 jours	24,0	—	7,76
							144,5		
1993	Janvier ...	25	Etat belge 1993-2001 .....	7,50	100,50	8 ans	62,7	—	7,41
	Juin .....	16	Etat belge 1993-2000 .....	7,00	100,00	7 ans	251,8	—	7,00
	Octobre ..	7	Etat belge 1993-2001 .....	7,00	99,75	8 ans	30,7	—	7,04
							345,2		
1994	Mars .....	8	Etat belge 1994-97-2000-03 <sup>7</sup> .....	6/6,25 <sup>8</sup> /6,5 <sup>8</sup>	100,00	3, 6 ou 9 ans	196,5	6/6,11 <sup>9</sup>	6,22 <sup>9</sup>
	Avril .....	22	Etat belge 1994-97-2000-03, 2 <sup>ème</sup> série <sup>7</sup> .....	6/6,25 <sup>8</sup> /6,5 <sup>8</sup>	99,75	3, 6 ou 9 ans	51,6	6,10/6,17 <sup>9</sup>	6,26 <sup>9</sup>

<sup>1</sup> Emprunts qui ont fait l'objet d'un arrêté au *Moniteur belge*, à l'exception des émissions continues.

<sup>2</sup> Valeurs nominales. Les totaux annuels sont établis en fonction de la date d'ouverture de la souscription aux emprunts, contrairement aux tableaux précédents, où ils sont établis en fonction des paiements.

<sup>3</sup> Rendements calculés avant retenues fiscales à la source.

<sup>4</sup> Le premier taux indiqué est celui qui est appliqué à l'échéance intercalaire; le second est celui qui est appliqué à partir de celle-ci.

<sup>5</sup> Emprunt « tender ».

<sup>6</sup> Après enquête auprès des principaux intermédiaires financiers.

<sup>7</sup> Emprunt à taux d'intérêt révisable et minimum garanti.

<sup>8</sup> Taux minimum garanti.

<sup>9</sup> Taux de rendement minimum garanti.

**XVII - 7. — ADJUDICATIONS D'OBLIGATIONS LINEAIRES**

Numéro de tranche	Date de l'adjudication	Montant offert (millions de francs)	Prix offerts (%)		Montant adjugé (millions de francs)	Prix minimum accepté (%)	Prix moyen pondéré de l'adjudication (%)	Taux de rendement actuariel correspondant au prix moyen pondéré (%)	Souscriptions non compétitives (millions de francs)	Encours en circulation (millions de francs)
			Maximum	Minimum						
(1)	(2)	(3)	(4)	(5)	(6)	(7)	(8)	(9)	(10)	(11)
<b>1. — OLO (1989-1999) 8,25 p.c. — Echéance 1/6/1999</b>										
(émis en 10 tranches du 25/5/1989 au 22/2/1990)										91.420
<b>2. — OLO (1990-1996) 10 p.c. — Echéance 5/4/1996</b>										
(émis en 11 tranches du 29/3/1990 au 17/1/1991)										190.000
<b>3. — OLO (1990-2000) 10 p.c. — Echéance 2/8/2000</b>										
(émis en 9 tranches du 26/7/1990 au 18/4/1991)										221.295
<b>4. — OLO (1991-1994) 9,50 p.c. — Echéance 28/2/1994</b>										
1	21.02.1991	74.405	101,10	100,00	33.540	100,50	100,55	9,03	12.830	46.370
2	18.04.1991	30.605	100,50	100,00	18.380	100,35	100,38	9,07	2.625	67.375
3	22.05.1991 <sup>1</sup>	8.915	97,21	—	8.915	97,21	97,21	10,43	1.930	78.220
4	29.05.1991 <sup>1</sup>	50.260	100,25	—	50.260	100,25	100,25	9,11	6.350	134.830
5	10.06.1991 <sup>1</sup>	41.130	97,89	—	41.130	97,89	97,89	10,14	6.560	182.520
6	20.06.1991	12.875	100,26	—	12.875	100,26	100,26	9,10	23.325	218.720
7	12.10.1993 <sup>1</sup>	-10.342	—	—	-10.342	—	—	—	0	208.378
8	16.11.1993 <sup>1</sup>	-23.594	—	—	-23.594	—	—	—	0	184.784
9	14.12.1993 <sup>1</sup>	-28.314	—	—	-28.314	—	—	—	0	156.470
10	18.01.1994 <sup>1</sup>	-20.838	—	—	-20.838	—	—	—	0	135.632
<b>5. — OLO (1991-1998) 9,25 p.c. — Echéance 2/1/1998</b>										
1	29.01.1991 <sup>2</sup>	—	—	—	—	—	—	—	107.946	107.946
2	21.03.1991	34.285	99,65	98,90	18.380	99,40	99,46	9,35	8.210	134.536
3	16.05.1991	38.900	100,15	—	20.980	99,85	100,08	9,21	9.710	165.226
4	18.07.1991	41.840	98,70	98,30	11.675	98,65	98,66	9,52	11.455	188.356
5	19.09.1991	18.080	100,15	99,80	8.740	100,05	100,07	9,22	55	197.151
6	22.11.1991	15.185	100,40	100,15	5.255	100,35	100,36	9,16	0	202.406
7	20.02.1992	8.955	101,90	101,65	2.350	101,85	101,85	8,82	1.360	206.116
8	19.03.1992	10.490	101,75	101,40	5.390	101,60	101,63	8,86	0	211.506
9	23.04.1992	13.685	101,70	101,50	9.310	101,60	101,62	8,85	0	220.816
10	21.05.1992	16.390	101,75	101,45	8.640	101,65	101,67	8,84	2.325	231.781
11	18.06.1992	6.200	101,00	100,85	2.065	101,00	101,00	8,99	1.830	235.676
<b>6. — OLO (1991-2003) 9 p.c. — Echéance 28/3/2003</b>										
1	21.03.1991	62.395	97,60	96,70	40.330	97,35	97,44	9,36	9.840	50.170
2	16.05.1991	71.200	99,00	98,60	54.860	98,85	98,91	9,15	16.295	121.325
3	18.07.1991	35.870	96,50	—	0	95,80	95,80	9,60	100	121.425
4	19.09.1991	25.080	98,70	98,25	16.780	98,50	98,56	9,19	1.535	139.740
5	21.11.1991	22.605	99,40	99,15	6.455	99,35	99,35	9,08	0	146.195
6	23.01.1992	38.205	102,70	102,30	23.345	102,55	102,58	8,62	5.165	174.705
7	10.12.1992 <sup>1</sup>	27.610	—	—	27.610	—	—	—	0	202.315
8	12.01.1993 <sup>1</sup>	42.520	—	—	42.520	—	—	—	0	244.835
9	09.02.1993 <sup>1</sup>	12.870	—	—	12.870	—	—	—	0	257.705
10	18.02.1993	23.345	108,55	108,35	4.755	108,55	108,55	7,74	6.825	269.285
11	09.03.1993 <sup>1</sup>	44.370	—	—	44.370	—	—	—	0	313.655
12	25.03.1993	17.265	109,75	108,50	8.275	109,70	109,72	7,58	10.145	332.075
13	06.04.1993 <sup>1</sup>	27.150	—	—	27.150	—	—	—	0	359.225

<sup>1</sup> Adjudication d'échange.

<sup>2</sup> Conversion de bons du Trésor.

**XVII - 7. — ADJUDICATIONS D'OBLIGATIONS LINEAIRES (suite 1)**

Numéro de tranche	Date de l'adjudication	Montant offert (millions de francs)	Prix offerts (%)		Montant adjudgé (millions de francs)	Prix minimum accepté (%)	Prix moyen pondéré de l'adjudication (%)	Taux de rendement actuariel correspondant au prix moyen pondéré (%)	Souscriptions non compétitives (millions de francs)	Encours en circulation (millions de francs)
			Maximum	Minimum						
(1)	(2)	(3)	(4)	(5)	(6)	(7)	(8)	(9)	(10)	(11)
<b>7. — OLO (1991-2001) 9 p.c. — Echéance 27/6/2001</b>										
1	20.06.1991 <sup>1</sup>	51.475	98,13	—	51.475	—	98,13	9,30	18.175	69.650
2	22.08.1991	39.145	97,85	97,45	6.570	97,75	97,76	9,35	13.975	90.195
3	17.10.1991	37.630	99,60	99,30	16.225	99,55	99,56	9,06	18.250	124.670
4	12.12.1991	68.465	99,40	99,10	15.905	99,35	99,36	9,09	14.410	154.985
5	23.01.1992	39.495	102,25	101,90	10.870	102,15	102,17	8,64	7.685	173.540
6	20.02.1992	29.150	101,50	101,15	12.815	101,40	101,42	8,76	3.025	189.380
7	19.03.1992	17.750	101,25	101,00	6.655	101,20	101,21	8,79	0	196.035
8	09.04.1992 <sup>1</sup>	3.300	—	—	3.300	—	—	—	0	199.335
9	23.04.1992	33.700	101,25	101,00	18.700	101,20	101,22	8,79	0	218.035
10	21.05.1992	33.915	101,30	101,05	18.360	101,05	101,23	8,79	12.470	248.865
11	10.06.1992 <sup>1</sup>	5.450	—	—	5.450	—	—	—	0	254.315
<b>8. — OLO (1991-1997) 9,25 p.c. — Echéance 29/8/1997</b>										
1	22.08.1991	38.905	99,30	99,05	30.545	99,20	99,24	9,42	7.420	37.965
2	17.10.1991	27.850	100,60	100,35	10.175	100,55	100,56	9,11	10.485	58.625
3	12.12.1991	28.310	100,30	100,05	3.235	100,25	100,25	9,17	2.895	64.755
4	23.01.1992	27.835	102,50	100,40	16.365	102,40	102,42	8,66	2.540	83.660
5	09.04.1992 <sup>1</sup>	1.290	—	—	1.290	—	—	—	0	84.950
6	10.06.1992 <sup>1</sup>	12.700	—	—	12.700	—	—	—	0	97.650
<b>9. — OLO (1992-2007) 8,50 p.c. — Echéance 1/10/2007</b>										
1	20.02.1992	65.165	98,45	97,90	38.655	98,30	98,33	8,69	6.130	44.785
2	19.03.1992	27.980	98,35	98,05	10.015	98,25	98,26	8,70	1.200	56.000
3	09.04.1992 <sup>1</sup>	19.500	—	—	19.500	—	—	—	0	75.500
4	23.04.1992	29.935	98,25	97,85	19.860	98,20	98,22	8,70	0	95.360
5	21.05.1992	23.675	98,20	98,00	13.860	98,16	98,16	8,71	6.000	115.220
6	10.06.1992 <sup>1</sup>	11.120	—	—	11.120	—	—	—	0	126.340
7	18.06.1992	14.890	97,00	96,75	2.990	96,95	96,98	8,86	5.990	135.320
8	23.07.1992	13.145	97,10	96,70	7.720	97,00	97,02	8,86	3.105	146.145
9	20.08.1992	11.125	96,55	96,10	3.080	96,50	96,51	8,93	1.910	151.135
10	10.09.1992 <sup>1</sup>	3.840	—	—	3.840	—	—	—	0	154.975
11	24.09.1992	15.375	98,95	98,65	10.025	98,85	98,89	8,63	0	165.000
12	15.10.1992 <sup>1</sup>	39.530	—	—	39.530	—	—	—	0	204.530
13	22.10.1992	14.555	102,80	102,00	6.430	102,75	102,77	8,17	2.815	213.775
14	10.11.1992 <sup>1</sup>	8.440	—	—	8.440	—	—	—	0	222.215
15	19.11.1992	25.235	103,55	103,25	9.535	103,45	103,46	8,09	7.215	238.965
16	10.12.1992 <sup>1</sup>	14.360	—	—	14.360	—	—	—	0	253.325
17	27.06.1994	4.820	100,45	99,40	1.250	100,40	100,42	8,44	2.415	256.990
18	25.07.1994	9.750	101,30	100,90	3.015	101,20	101,22	8,34	2.145	262.150
<b>10. — OLO (1992-2002) 8,75 p.c. — Echéance 25/06/2002</b>										
1	18.06.1992	40.485	99,00	98,40	18.870	98,90	98,92	8,92	8.380	27.250
2	23.07.1992	45.520	98,85	98,60	30.080	98,75	98,79	8,93	6.210	63.540
3	20.08.1992	22.065	98,40	98,20	3.175	98,40	98,40	8,99	5.220	71.935
4	10.09.1992 <sup>1</sup>	14.810	—	—	14.810	—	—	—	0	86.745
5	24.09.1992	23.895	100,75	100,40	15.920	100,70	100,72	8,63	1.700	104.365
6	15.10.1992 <sup>1</sup>	22.740	—	—	22.740	—	—	—	0	127.105
7	22.10.1992	37.910	103,90	103,55	26.505	103,75	103,80	8,15	17.895	171.505
8	10.11.1992 <sup>1</sup>	16.810	—	—	16.810	—	—	—	0	188.315
9	19.11.1992	57.855	104,60	104,30	40.205	104,55	104,56	8,04	16.175	244.695
10	17.12.1992	25.270	104,85	104,65	15.755	104,80	104,81	8,00	16.050	276.500
11	21.01.1993	49.365	107,70	107,50	30.045	107,60	107,64	7,57	16.180	322.725

<sup>1</sup> Adjudication d'échange.

<sup>2</sup> Conversion de bons du Trésor.

**XVII - 7. — ADJUDICATIONS D'OBLIGATIONS LINEAIRES (suite 2)**

Numé- ro de tranche	Date de l'adjudication	Montant offert (millions de francs)	Prix offerts (%)		Montant adjugé (millions de francs)	Prix minimum accepté (%)	Prix moyen pondéré de l'adjudication (%)	Taux de rendement actuariel correspond- ant au prix moyen pondéré (%)	Souscriptions non compétitives (millions de francs)	Encours en circulation (millions de francs)
			Maximum	Minimum						
(1)	(2)	(3)	(4)	(5)	(6)	(7)	(8)	(9)	(10)	(11)
<b>11. — OLO (1992-1998) 9,00 p.c. — Echéance 30/07/1998</b>										
1	23.07.1992	12.595	100,10	99,90	8.545	100,00	100,00	9,00	3.855	12.400
2	20.08.1992	7.125	99,80	99,65	3.650	99,75	99,76	9,05	1.035	17.085
3	10.09.1992 <sup>1</sup>	22.160	—	—	22.160	—	—	—	0	39.245
4	24.09.1992	22.420	102,05	101,70	16.895	101,90	101,95	8,55	790	56.930
5	15.10.1992 <sup>1</sup>	39.060	—	—	39.060	—	—	—	0	95.990
6	22.10.1992	18.255	105,30	104,80	8.885	105,20	105,23	7,82	4.695	109.570
7	10.11.1992 <sup>1</sup>	3.810	—	—	3.810	—	—	—	0	113.380
8	19.11.1992	28.035	104,80	104,30	20.585	104,70	104,73	7,92	10.905	144.870
9	10.12.1992 <sup>1</sup>	24.290	—	—	24.290	—	—	—	0	169.160
10	17.12.1992	10.825	105,35	105,05	7.055	105,25	105,28	7,78	4.645	180.860
11	12.01.1993 <sup>1</sup>	16.790	—	—	16.790	—	—	—	0	197.650
12	21.01.1993	16.235	107,40	107,15	9.545	107,30	107,32	7,32	9.720	216.915
13	09.02.1993 <sup>1</sup>	6.930	—	—	6.930	—	—	—	0	223.845
14	18.02.1993	32.470	106,05	105,80	6.090	105,95	105,98	7,60	3.300	233.235
15	09.03.1993 <sup>1</sup>	10.140	—	—	10.140	—	—	—	0	243.375
16	25.03.1993	22.840	106,90	106,50	10.020	106,80	106,83	7,39	6.400	259.795
17	06.04.1993 <sup>1</sup>	22.150	—	—	22.150	—	—	—	0	281.945
<b>12. — OLO (1992-2012) 8,00 p.c. — Echéance 24/12/2012</b>										
1	17.12.1992	28.630	98,80	98,50	21.565	98,70	98,72	8,13	8.695	30.260
2	12.01.1993 <sup>1</sup>	13.720	—	—	13.720	—	—	—	0	43.980
3	21.01.1993	16.315	102,80	102,60	10.235	102,75	102,77	7,72	7.300	61.515
4	09.02.1993 <sup>1</sup>	40	—	—	40	—	—	—	0	61.555
5	18.02.1993	13.295	100,95	100,70	4.250	100,90	100,90	7,90	3.450	69.255
6	09.03.1993 <sup>1</sup>	6.510	—	—	6.510	—	—	—	0	75.765
7	25.03.1993	14.895	101,35	100,85	8.830	101,30	101,32	7,86	9.525	94.120
8	06.04.1993 <sup>1</sup>	9.850	—	—	9.850	—	—	—	0	103.970
9	22.04.1993	2.280	101,40	101,25	1.200	101,32	101,32	7,86	4.205	109.375
10	13.05.1993	5.000	100,85	100,55	1.900	100,75	100,76	7,91	1.510	112.785
11	24.06.1993	15.715	101,85	101,50	7.645	101,80	101,81	7,81	2.120	122.550
12	14.12.1993 <sup>1</sup>	4.450	—	—	4.450	—	—	—	0	127.000
13	16.12.1993	12.530	107,15	106,95	9.130	107,05	107,08	7,30	1.860	137.990
14	20.01.1994	10.725	107,75	107,45	7.350	107,65	107,68	7,24	0	145.340
15	24.03.1994	10.025	101,30	100,15	6.450	101,25	101,28	7,86	0	151.790
16	12.04.1994 <sup>1</sup>	700	—	—	700	—	—	—	0	152.490
17	21.04.1994	11.350	99,50	99,30	6.100	99,45	99,46	8,05	1.935	160.525
18	10.05.1994 <sup>1</sup>	2.960	—	—	2.960	—	—	—	0	163.485
<b>13. — OLO (1993-1999) 7,00 p.c. — Echéance 29/04/1999</b>										
1	22.04.1993	37.040	99,30	99,00	29.530	99,20	99,24	7,16	6.695	36.225
2	11.05.1993 <sup>1</sup>	35.480	—	—	35.480	—	—	—	0	71.705
3	13.05.1993	24.140	100,50	100,15	11.550	100,45	100,45	6,90	1.855	85.110
4	08.06.1993 <sup>1</sup>	14.410	—	—	14.410	—	—	—	0	99.520
5	13.07.1993 <sup>1</sup>	10.530	—	—	10.530	—	—	—	0	110.050
6	22.07.1993	11.925	102,00	101,70	7.075	101,90	101,93	6,58	2.100	119.225
7	14.09.1993 <sup>1</sup>	10.280	—	—	10.280	—	—	—	0	129.505
8	23.09.1993	12.860	100,70	100,25	7.550	100,50	100,53	6,87	0	137.055
9	12.10.1993 <sup>1</sup>	3.970	—	—	3.970	—	—	—	0	141.025
10	09.11.1993 <sup>1</sup>	8.950	—	—	8.950	—	—	—	0	149.975
11	16.11.1993 <sup>1</sup>	1.220	—	—	1.220	—	—	—	0	151.195
12	14.12.1993 <sup>1</sup>	8.480	—	—	8.480	—	—	—	0	159.675
13	16.12.1993	12.810	103,85	103,70	9.055	103,80	103,82	6,13	1.895	170.625
14	18.01.1994 <sup>1</sup>	4.100	—	—	4.100	—	—	—	0	174.725
15	20.01.1994	26.320	104,80	104,50	18.170	104,70	104,71	5,92	0	192.895
16	08.02.1994 <sup>1</sup>	28.180	—	—	28.180	—	—	—	0	221.075
17	21.02.1994 <sup>1</sup>	12.130	—	—	12.130	—	—	—	0	233.205
18	24.03.1994	21.035	101,40	101,05	14.960	101,25	101,27	6,69	0	248.165
19	12.04.1994 <sup>1</sup>	2.860	—	—	2.860	—	—	—	0	251.025
20	14.06.1994 <sup>1</sup>	17.240	—	—	17.240	—	—	—	0	268.265

<sup>1</sup> Adjudication d'échange.

**XVII - 7. — ADJUDICATIONS D'OBLIGATIONS LINEAIRES (suite 3)**

Numéro de tranche	Date de l'adjudication	Montant offert (millions de francs)	Prix offerts (%)		Montant adjugé (millions de francs)	Prix minimum accepté (%)	Prix moyen pondéré de l'adjudication (%)	Taux de rendement actuariel correspondant au prix moyen pondéré (%)	Souscriptions non compétitives (millions de francs)	Encours en circulation (millions de francs)
			Maximum	Minimum						
(1)	(2)	(3)	(4)	(5)	(6)	(7)	(8)	(9)	(10)	(11)
<b>14. — OLO (1993-2004) 7,25 p.c. — Echéance 29/04/2004</b>										
1	22.04.1993	36.690	98,50	97,80	28.840	98,40	98,45	7,46	8.455	37.295
2	11.05.1993 <sup>1</sup>	22.030	—	—	22.030	—	—	—	0	59.325
3	13.05.1993	35.535	98,90	98,45	24.010	98,80	98,82	7,41	0	83.335
4	08.06.1993 <sup>1</sup>	19.150	—	—	19.150	—	—	—	0	102.485
5	24.06.1993	56.340	100,90	100,45	33.890	100,85	100,86	7,13	10.520	146.895
6	13.07.1993 <sup>1</sup>	12.790	—	—	12.790	—	—	—	0	159.685
7	22.07.1993	19.530	101,00	100,70	10.330	100,90	100,92	7,12	2.515	172.530
8	19.08.1993	27.495	101,10	99,45	16.390	101,00	101,02	7,10	7.285	196.205
9	23.09.1993	15.015	99,55	99,25	8.275	99,45	99,48	7,31	0	204.480
10	12.10.1993 <sup>1</sup>	1.260	—	—	1.260	—	—	—	0	205.740
11	21.10.1993	24.820	100,60	100,30	12.265	100,55	100,55	7,16	3.700	221.705
12	09.11.1993 <sup>1</sup>	14.220	—	—	14.220	—	—	—	0	235.925
13	16.11.1993 <sup>1</sup>	7.210	—	—	7.210	—	—	—	0	243.135
14	18.11.1993	28.450	103,05	102,75	12.655	102,95	102,98	6,83	0	255.790
15	07.12.1993 <sup>1</sup>	2.420	—	—	2.420	—	—	—	0	258.210
16	14.12.1993	9.800	—	—	9.800	—	—	—	0	268.210
17	16.12.1993	21.115	104,25	104,00	15.715	104,15	104,18	6,67	2.750	286.475
18	11.01.1994 <sup>1</sup>	23.030	—	—	23.030	—	—	—	0	309.505
19	18.01.1994 <sup>1</sup>	2.900	—	—	2.900	—	—	—	0	312.405
20	20.01.1994	39.140	105,15	104,90	32.890	105,05	105,09	6,55	0	345.295
21	08.02.1994 <sup>1</sup>	19.410	—	—	19.410	—	—	—	0	364.705
22	17.02.1994	25.425	103,50	103,20	15.825	103,35	103,37	6,78	10.070	390.600
23	21.02.1994 <sup>1</sup>	4.250	—	—	4.250	—	—	—	0	394.850
24	08.03.1994 <sup>1</sup>	6.480	—	—	6.480	—	—	—	0	401.330
25	14.06.1994 <sup>1</sup>	1.910	—	—	1.910	—	—	—	0	403.240
<b>15. — OLO (1993-1997) 6,75 p.c. — Echéance 25/05/1997</b>										
1	11.05.1993 <sup>1</sup>	67.700	—	—	67.700	—	—	—	0	67.700
2	08.06.1993 <sup>1</sup>	28.540	—	—	28.540	—	—	—	0	96.240
3	24.06.1993	33.305	101,55	101,20	9.010	101,40	101,41	6,32	7.165	112.415
4	13.07.1993 <sup>1</sup>	28.330	—	—	28.330	—	—	—	0	140.745
5	19.08.1993	13.745	101,40	100,50	6.910	101,35	101,36	6,32	4.090	151.745
6	14.09.1993 <sup>1</sup>	19.840	—	—	19.840	—	—	—	0	171.585
7	12.10.1993 <sup>1</sup>	1.850	—	—	1.850	—	—	—	0	173.435
8	21.10.1993	36.290	100,45	100,05	17.300	100,40	100,43	6,59	3.605	194.340
9	09.11.1993 <sup>1</sup>	11.490	—	—	11.490	—	—	—	0	205.830
10	16.11.1993 <sup>1</sup>	10.420	—	—	10.420	—	—	—	0	216.250
11	07.12.1993 <sup>1</sup>	3.160	—	—	3.160	—	—	—	0	219.410
12	08.02.1994 <sup>1</sup>	13.570	—	—	13.570	—	—	—	0	232.980
13	21.02.1994 <sup>1</sup>	5.330	—	—	5.330	—	—	—	0	238.310
14	12.04.1994 <sup>1</sup>	13.430	—	—	13.430	—	—	—	0	251.740
15	10.05.1994 <sup>1</sup>	1.030	—	—	1.030	—	—	—	0	252.770
16	25.07.1994	15.350	99,80	99,50	5.200	99,75	99,76	6,83	1 660	259.630

<sup>1</sup> Adjudication d'échange.

**XVII - 7. — ADJUDICATIONS D'OBLIGATIONS LINEAIRES (suite 4)**

Numéro de tranche	Date de l'adjudication	Montant offert (millions de francs)	Prix offerts (%)		Montant adjugé (millions de francs)	Prix minimum accepté (%)	Prix moyen pondéré de l'adjudication (%)	Taux de rendement actuariel correspondant au prix moyen pondéré (%) ou taux immédiat moyen <sup>1</sup>	Souscriptions non compétitives (millions de francs)	Encours en circulation (millions de francs)
			Maximum	Minimum						
(1)	(2)	(3)	(4)	(5)	(6)	(7)	(8)	(9)	(10)	(11)
<b>16. — OLO (1993-2008) 7,50 p.c. — Echéance 29/07/2008</b>										
1	22.07.1993	16.200	100,70	100,20	10.500	100,45	100,56	7,44	1.530	12.030
2	19.08.1993	10.200	100,40	100,00	3.500	100,30	100,31	7,46	2.040	17.570
3	14.09.1993 <sup>1</sup>	12.200	—	—	12.200	—	—	—	0	29.770
4	23.09.1993	8.150	99,10	98,80	3.900	99,00	99,02	7,61	0	33.670
5	12.10.1993 <sup>1</sup>	3.950	—	—	3.950	—	—	—	0	37.620
6	21.10.1993	8.850	100,30	100,00	3.100	100,25	100,26	7,47	4.955	45.675
7	16.11.1993 <sup>1</sup>	6.030	—	—	6.030	—	—	—	0	51.705
8	18.11.1993 <sup>1</sup>	8.340	103,15	102,90	4.000	103,05	103,08	7,15	2.325	58.030
9	07.12.1993 <sup>1</sup>	710	—	—	710	—	—	—	0	58.740
10	11.01.1994 <sup>1</sup>	2.400	—	—	2.400	—	—	—	0	61.140
11	18.01.1994 <sup>1</sup>	8.940	—	—	8.940	—	—	—	0	70.080
12	17.02.1994	7.220	103,40	103,20	4.495	103,35	103,37	7,11	1.515	76.090
13	08.03.1994 <sup>1</sup>	3.740	—	—	3.740	—	—	—	0	79.830
14	12.04.1994 <sup>1</sup>	1.980	—	—	1.980	—	—	—	0	81.810
15	10.05.1994 <sup>1</sup>	1.590	—	—	1.590	—	—	—	0	83.400
16	19.05.1994	19.355	98,70	98,50	17.055	98,60	98,68	7,65	4.920	105.375
<b>17. — OLO (1993-1996) 6,25 p.c. — Echéance 25/11/1996</b>										
1	18.11.1993	65.275	100,95	100,25	30.440	100,70	100,79	5,95	65	30.440
2	14.12.1993	6.690	—	—	6.690	—	—	—	0	37.130
3	11.01.1994 <sup>2</sup>	44.020	—	—	44.020	—	—	—	0	81.150
4	18.01.1994 <sup>2</sup>	6.010	—	—	6.010	—	—	—	0	87.160
5	17.02.1994	14.615	100,65	100,50	8.805	100,60	100,61	5,99	9.830	105.795
6	08.03.1994 <sup>2</sup>	7.830	—	—	7.830	—	—	—	0	113.625
7	12.04.1994 <sup>2</sup>	6.660	—	—	6.660	—	—	—	0	120.285
8	21.04.1994	14.950	100,15	99,90	5.085	100,00	100,01	6,22	5.470	130.840
9	10.05.1994 <sup>2</sup>	3.210	—	—	3.210	—	—	—	0	134.050
10	19.05.1994	24.940	100,80	100,60	9.100	100,75	100,75	5,90	0	143.150
11	27.06.1994	13.705	99,05	98,70	2.100	98,95	98,96	6,71	0	145.250
<b>18. — OLO (1994-1999) taux variable — Echéance 16/03/1999</b>										
1	14.03.1994	135.755	99,70	99,03	43.755	99,50	99,55	6,10	19.625	63.380
2	18.04.1994	71.550	99,61	99,50	25.000	99,58	99,59	6,10	10.550	98.930
3	10.05.1994 <sup>2</sup>	1.650	—	—	1.650	—	—	—	—	100.580
4	16.05.1994	79.500	99,66	99,57	24.400	99,62	99,63	6,09	12.905	137.885
5	13.06.1994	24.445	99,59	99,50	6.695	99,58	99,58	5,28	7.570	152.150
6	18.07.1994	11.600	99,58	99,47	3.000	99,52	99,55	5,28	0	155.150
<b>19. — OLO (1994-2005) 6,50 p.c. — Echéance 31/03/2005</b>										
1	24.03.1994	28.180	93,45	93,05	18.005	93,35	93,38	7,40	1.425	19.430
2	12.04.1994 <sup>2</sup>	1.740	—	—	1.740	—	—	—	0	21.170
3	21.04.1994	12.615	91,95	91,70	5.415	91,85	91,87	7,62	7.555	34.140
4	10.05.1994 <sup>2</sup>	21.020	—	—	21.020	—	—	—	—	55.160
5	19.05.1994	31.025	93,00	92,75	12.750	93,00	93,00	7,46	5.655	73.565
<b>20. — OLO (1994-2004) 7,75 p.c. — Echéance 15/10/2004</b>										
1	27.06.1994	11.900	97,55	97,00	6.000	97,35	97,41	8,12	5.640	11.640
2	25.07.1994	28.570	98,25	98,00	15.050	98,15	98,19	8,01	2.990	29.680

<sup>1</sup> Taux immédiat moyen, uniquement pour les OLO à taux variable.

<sup>2</sup> Adjudication d'échange.

**XVII - 8. — EMISSIONS D'ACTIONS<sup>1</sup>**

(milliards de francs)

	Constitutions de sociétés					Augmentations de capital							Réductions de capital	Total des émissions effectuées par apports en espèces	dont : Emissions publiques
	Apports en espèces	Apports en nature	Montant à libérer	Non ventilé	Total	Apports en espèces	Apports en nature	Montant à libérer	Conversions de fonds propres	Conversions de dettes	Non ventilé	Total			
	(1)	(2)	(3)	(4)	(5) = (1) à (4)	(6)	(7)	(8)	(9)	(10)	(11)	(12) = (6) à (11)	(13)	(14) = (1) + (6)	(15)
1980 .....	10,2	7,9	.	2,9	21,0	29,5	25,8	.	7,9	.	5,8	69,0	.	39,7	2,0
1981 .....	14,0	15,3	.	2,8	32,1	34,3	33,1	.	4,4	.	12,7	84,5	.	48,3	0,4
1982 .....	13,4	4,0	.	4,0	21,4	90,8	32,2	.	16,2	.	8,6	147,8	.	104,2	20,4
1983 .....	51,5	9,1	.	8,0	68,6	195,1	77,2	.	17,6	.	5,7	295,6	.	246,6	50,6
1984 .....	17,2	4,5	.	6,7	28,4	70,5	36,0	.	5,3	.	2,3	114,1	.	87,7	17,5
1985 .....	29,2	11,6	.	9,0	49,8	74,3	27,8	.	15,5	.	12,4	130,0	.	103,5	19,9
1986 .....	30,3	25,6	.	7,9	63,8	111,4	60,7	.	15,9	.	8,3	196,3	.	141,7	40,1
1987 .....	48,3	26,6	11,0	1,1	87,0	164,1	53,0	26,4	21,4	11,4	16,6	292,9	62,0	212,4	30,9
1988 .....	46,8	67,5	18,4	3,6	136,3	161,2	107,8	42,9	51,5	27,3	5,3	396,0	60,0	208,0	37,7
1989 .....	88,4	61,6	32,5	9,0	191,5	280,2	264,8	79,0	31,8	15,3	3,4	674,5	98,7	368,6	109,2
1989 Janvier ....	2,4	1,5	1,1	0,3	5,3	11,0	8,6	4,3	0,3	0,3	0,6	25,1	4,3	13,4	0,7
Février ....	5,3	5,2	2,3	0,2	13,0	16,3	2,5	7,5	1,1	0,4	0,1	27,9	3,5	21,6	10,4
Mars ....	13,6	3,0	1,7	0,5	18,8	38,8	10,9	5,6	5,6	1,8	0,2	62,9	3,5	52,4	20,0
Avril ....	3,5	3,8	1,1	0,7	9,1	20,1	5,9	4,3	3,9	0,5	1,6	36,3	2,7	23,6	14,2
Mai ....	3,7	2,9	1,2	1,3	9,1	9,4	9,9	1,9	3,4	0,3	0,3	25,2	5,1	13,1	2,0
Juin ....	19,2	16,4	7,7	1,3	44,6	21,5	25,0	6,2	4,0	3,9	0,1	60,7	15,1	40,7	35,3
Juillet ....	6,4	2,0	2,0	0,4	10,8	21,7	14,9	1,1	1,2	0,4	0,1	39,4	2,4	28,1	0,9
Août ....	3,2	2,3	1,7	0,3	7,5	10,6	2,2	9,9	0,9	0,4	0,1	24,1	1,4	13,8	0,0
Septembre	4,2	2,4	1,7	0,5	8,8	30,4	109,1	16,3	2,6	2,6	0,1	161,1	3,9	34,6	10,4
Octobre ..	4,3	2,6	3,3	0,9	11,1	16,2	5,6	2,7	1,3	1,8	0,0	27,6	19,9	20,5	3,8
Novembre .	3,7	2,4	1,1	1,0	8,2	26,1	4,6	4,4	2,0	0,6	0,1	37,8	4,0	29,8	5,2
Décembre .	18,9	17,1	7,6	1,6	45,2	58,1	65,6	14,8	5,5	2,3	0,1	146,4	32,9	77,0	6,3

<sup>1</sup> Y compris les actions émises par les intermédiaires financiers.

**XVII - 9. — ACTIVITE BOURSIERE**

	Valeurs belges						Valeurs étrangères <sup>1</sup>		
	Cours des actions au comptant (indices 1985 = 100) <sup>1,2</sup>		Capitalisation boursière des actions à fin de période <sup>1</sup> (milliards de francs)	Capitaux traités. Moyenne par séance <sup>1,3</sup> (millions de francs)	Taux de rendement des actions <sup>4,5</sup> (%)	Rapport cours/bénéfice <sup>4</sup>	Cours des actions à terme (indice 1985 = 100) <sup>2</sup> (dividendes réinvestis)	Capitaux traités. Moyenne par séance <sup>3</sup> (millions de francs)	
	Indices des cours (dividendes non réinvestis)	Indice return (dividendes réinvestis)							(1)
1982 .....	55,1	45,4	401,9	204,8	6,6	8,6	.	157,3	
1983 .....	69,9	62,6	599,7	305,7	5,6	10,6	.	252,7	
1984 .....	86,7	82,8	778,5	366,0	4,8	11,7	.	273,1	
1985 .....	100,0	100,0	1.051,1	452,7	4,9	11,1	100,0	303,9	
1986 .....	144,3	149,8	1.508,8	785,5	3,6	14,1	99,3	412,5	
1987 .....	174,7	186,7	1.380,8	1.080,4	3,3	14,4	107,4	517,7	
1988 .....	183,2	202,0	2.195,4	1.245,5	3,2	13,4	100,1	356,1	
1989 .....	224,5	254,8	2.677,6	1.234,6	2,9	13,5	123,8	464,6	
1990 .....	206,0	240,4	2.027,8	917,6	2,9	9,6	115,4	379,9	
1991 .....	190,3	230,0	2.230,1	882,9	3,3	10,8	127,3	291,2	
1992 .....	187,3	234,6	2.129,2	1.047,7	3,5	12,6	125,5	224,7	
1993 .....	206,9	269,1	2.819,0	1.549,8	2,9	15,2	139,4	428,0	
1992 Janvier .....	192,7	236,2	2.379,6	1.269,3	3,2	12,6	127,4	295,8	
Février .....	196,2	240,7	2.400,0	1.168,1	3,2	12,7	129,2	293,4	
Mars .....	197,8	242,9	2.342,4	1.097,2	3,3	12,2	129,9	277,5	
Avril .....	193,9	238,1	2.375,9	1.024,8	3,3	12,3	131,0	259,2	
Mai .....	196,6	243,0	2.393,7	1.135,2	3,3	13,6	135,7	250,3	
Juin .....	192,9	243,1	2.296,7	965,9	3,4	13,4	133,0	227,8	
Juillet .....	187,6	238,3	2.255,1	827,9	3,5	13,5	125,8	191,5	
Août .....	178,2	226,5	2.088,7	850,6	3,8	12,0	120,3	184,0	
Septembre .....	175,9	223,6	2.158,5	971,9	3,6	12,0	120,0	173,6	
Octobre .....	176,0	223,7	2.102,4	1.080,9	3,6	12,1	115,5	195,5	
Novembre .....	181,5	231,0	2.115,0	1.156,1	3,6	12,1	119,3	169,4	
Décembre .....	180,3	229,5	2.129,2	1.032,0	3,6	12,1	120,2	177,5	
1993 Janvier .....	184,8	235,3	2.232,1	1.383,3	3,4	12,7	121,3	185,5	
Février .....	193,9	247,1	2.277,8	1.433,6	3,3	13,0	126,9	306,5	
Mars .....	200,5	255,6	2.398,8	1.528,2	3,1	14,4	130,3	337,0	
Avril .....	203,0	258,7	2.314,6	1.385,1	3,3	13,7	128,3	417,7	
Mai .....	195,5	251,0	2.289,7	1.134,9	3,1	14,5	130,2	520,5	
Juin .....	198,0	259,0	2.420,6	1.151,2	2,9	15,5	135,1	443,4	
Juillet .....	210,8	277,5	2.515,3	1.425,3	2,8	15,9	141,1	514,1	
Août .....	215,6	283,7	2.482,7	1.536,1	2,8	15,4	147,3	445,3	
Septembre .....	209,6	275,9	2.459,2	1.590,4	2,8	15,2	144,3	386,7	
Octobre .....	216,4	285,1	2.618,3	1.854,0	2,6	16,5	151,2	527,2	
Novembre .....	222,0	292,6	2.652,2	1.959,7	2,6	16,6	157,0	538,7	
Décembre .....	230,9	304,4	2.819,0	2.180,9	2,4	18,7	159,1	524,4	
1994 Janvier .....	240,8	317,8	2.920,8	2.583,5	2,4	19,2	168,7	800,7	
Février .....	242,4	319,9	2.862,6	2.393,9	2,4	18,8	168,7	585,2	
Mars .....	239,5	316,3	2.785,7	1.803,2	2,5	18,2	163,4	594,8	
Avril .....	237,3	313,3	2.882,5	1.840,4	2,5	17,7	160,8	521,6	
Mai .....	242,3	323,4	2.835,6	2.030,1	2,6	16,5	161,1	540,2	

<sup>1</sup> Source : Société de la bourse de valeurs mobilières de Bruxelles.

<sup>2</sup> Indice moyen de la période.

<sup>3</sup> Obligations de sociétés et actions.

<sup>4</sup> Source : Kredietbank.

<sup>5</sup> Rapport du dernier dividende net payé au cours à la fin du mois à la Bourse de Bruxelles.



## XVII - 10. — EMISSIONS PUBLIQUES EN BELGIQUE DE PARTS OU D'ACTIONS D'ORGANISMES DE PLACEMENT COLLECTIF<sup>1</sup>

(milliards de francs)

	OPC de droit belge				OPC de droit luxembourgeois			Autres OPC de droit étranger	Total	
	Fonds A.R. n° 15	Fonds d'épargne pension	Autres fonds communs de placement belges	Sociétés d'investissement	Total	Fonds communs de placement	SICAV <sup>2</sup>			Total
	(1)	(2)	(3)	(4)	(5) = (1) à (4)	(6)	(7)	(8) = (6) + (7)	(9)	(10) = (5) + (8) + (9)
<b>A. — Emissions brutes</b>										
1983 .....	13,7	—	2,3	—	16,0	1,3	—	1,3	.	17,3 <sup>4</sup>
1984 .....	20,7	—	1,6	—	22,3	2,6	—	2,6	.	24,9 <sup>4</sup>
1985 .....	24,7	—	4,3	—	29,0	11,1	—	11,1	.	40,1 <sup>4</sup>
1986 .....	6,2	—	10,4	—	16,6	40,0	3,7	43,7	.	60,3 <sup>4</sup>
1987 .....	8,9	23,6 <sup>3</sup>	18,4	—	50,9	42,0	33,3	75,2	0,2	126,3
1988 .....	4,1	12,6	6,2	—	22,9	28,4	144,4	172,8	0,4	196,2
1989 .....	3,7	15,5	7,7	—	26,9	13,6	167,8	181,4	0,6	208,9
1990 .....	1,1	15,3	5,0	—	21,4	3,9	60,5	64,4	0,3	86,1
1991 .....	—	13,9	2,4	53,7	70,0	3,4	196,1	199,5	0,2	269,7
1992 .....	—	12,8	1,2	138,8	152,8	—	288,6	288,6	0,8	442,2
1993 .....	—	12,2	3,0	286,9	302,1	—	584,1	584,1	1,5	887,7
<b>B. — Emissions nettes</b>										
1983 .....	13,0	—	1,6	—	14,6	- 0,6	—	- 0,6	- 0,7	13,3
1984 .....	18,8	—	0,2	—	18,9	1,0	—	1,0	- 0,8	19,1
1985 .....	19,0	—	2,5	—	21,6	9,4	—	9,4	- 1,6	29,4
1986 .....	- 2,5	—	5,1	—	2,7	37,7	3,7	41,3	- 0,9	43,1
1987 .....	- 4,0	23,6 <sup>3</sup>	4,7	—	24,3	35,1	28,5	63,6	- 0,3	87,6
1988 .....	- 11,1	12,4	2,5	—	3,9	25,2	134,6	159,8	0,2	163,8
1989 .....	- 17,3	12,6	1,7	—	- 3,0	10,1	127,7	137,8	- 0,1	134,8
1990 .....	- 27,2	13,4	- 0,9	—	- 14,7	1,4	- 79,6	- 78,2	0,0	- 92,9
1991 .....	—	12,8	- 6,8	35,8	41,8	1,8	26,3	28,1	- 0,1	69,8
1992 .....	—	5,3	- 1,9	90,1	93,5	—	117,0	117,0	- 0,7	209,8
1993 .....	—	3,1	1,2	168,1	172,4	—	269,0	269,0	0,4	441,8

Source : Commission bancaire et financière.

<sup>1</sup> En cas de changement de catégorie au cours d'une période déterminée (par exemple, transformation de fonds commun de placement en SICAV), les émissions nettes effectuées au cours de cette période sont attribuées intégralement à la nouvelle catégorie.

<sup>2</sup> Non compris les SICAV de trésorerie à caractère privé.

<sup>3</sup> Y compris les souscriptions recueillies avant le 14 février, qui donnaient droit à des abattements fiscaux sur les revenus des particuliers de l'année antérieure.

<sup>4</sup> A l'exclusion des autres OPC de droit étranger.

**XVII - 11. — NOMBRE ET VALEUR D'INVENTAIRE DES ORGANISMES  
DE PLACEMENT COLLECTIF DE DROIT BELGE<sup>1</sup>**

Fin de période	Fonds A.R. n° 15		Fonds d'épargne-pension		Autres fonds communs de placement		Sociétés d'investissement		Total	
	Nombre	Valeur d'inventaire	Nombre	Valeur d'inventaire	Nombre	Valeur d'inventaire	Nombre	Valeur d'inventaire	Nombre	Valeur d'inventaire
1982 .....	6	9,0	—	—	7	4,6	—	—	13	13,6
1983 .....	6	24,8	—	—	7	7,9	—	—	13	32,6
1984 .....	6	46,2	—	—	7	8,5	—	—	13	54,7
1985 .....	7	79,7	—	—	8	11,8	—	—	15	91,5
1986 .....	7	101,4	—	—	10	19,1	—	—	17	120,6
1987 .....	7	85,0	11	21,6	14	20,4	—	—	32	126,9
1988 .....	9	110,4	11	38,2	14	20,9	—	—	34	169,5
1989 .....	9	102,0	13	52,5	17	24,7	—	—	39	179,2
1990 .....	9	58,4	13	65,3	18	18,4	—	—	40	142,1
1991 .....	—	—	13	85,2	4	14,4	30	96,6	47	196,2
1992 .....	—	—	14	97,4	4	11,9	41	198,6	59	307,9
1993 .....	—	—	14	125,7	4	15,0	48	423,2	66	563,9

Source : Commission bancaire et financière.

<sup>1</sup> Organismes de placement collectif émettant publiquement en Belgique.

## VIII. — MARCHÉ MONÉTAIRE \*

### 1. — INCIDENCE DES OPERATIONS DE LA BANQUE NATIONALE DE BELGIQUE SUR LE MARCHÉ MONÉTAIRE

(variations par rapport à la fin de la période précédente, milliards de francs)

(+) effet d'élargissement des liquidités, (-) effet de resserrement des liquidités

	Billets en circulation <sup>1</sup> [augmentation (-)]	Réserves de change nettes <sup>2</sup>	Dépôt de l'Etat belge <sup>3</sup> [augmentation (-)]	Dépôt de l'Etat luxembourgeois <sup>3</sup> [augmentation (-)]	Autres opérations	Effet total d'élargissement ou de resserrement des liquidités  (6) = (1) à (5)	Régulation du marché monétaire par la BNB						Total  (13) = (7) + (8) + (9) + (12)
							Mobilisation d'effets de commerce	Octroi de crédits par adjudications	Interventions directes sur le marché monétaire	Couverture ou absorption des soldes de fin de journée			
										du Trésor et du Fonds des Rentes <sup>3</sup> (10)	des intermédiaires financiers (11)	total (12) = (10) + (11)	
(1)	(2)	(3)	(4)	(5)	(6)	(7)	(8)	(9)	(10)	(11)	(12)	(13)	
1991 Septembre .....	+ 1,7	- 2,3	-	-	+ 6,4	+ 5,8	0,0	+ 1,1	- 6,1	+ 2,7	- 3,5	- 0,8	- 5,8
Octobre .....	- 0,5	+ 3,0	-	-	+ 0,2	+ 2,7	+ 0,2	- 1,2	- 0,8	- 2,7	+ 1,8	- 0,9	- 2,7
Novembre .....	0,0	- 3,2	-	-	0,0	- 3,2	0,0	0,0	0,0	0,0	+ 3,2	+ 3,2	+ 3,2
Décembre .....	- 9,1	+ 12,5	-	-	+ 5,8	+ 9,2	- 0,2	+ 0,3	- 0,9	0,0	- 8,4	- 8,4	- 9,2
1992 Janvier .....	+ 23,0	- 14,7	-	-	+ 3,1	+ 11,4	- 0,4	- 0,2	- 19,7	0,0	+ 8,9	+ 8,9	- 11,4
Février .....	- 2,2	+ 2,4	-	-	- 0,6	- 0,4	+ 0,4	- 10,0	+ 6,2	+ 0,8	+ 3,0	+ 3,8	+ 0,4
Mars .....	- 1,6	- 0,3	-	-	+ 4,4	+ 2,5	- 0,2	+ 5,0	+ 7,7	- 0,8	- 14,2	- 15,0	- 2,5
Avril .....	- 8,7	- 4,3	-	-	+ 0,6	- 12,4	- 0,6	- 0,1	+ 5,8	0,0	+ 7,3	+ 7,3	+ 12,4
Mai .....	- 18,6	+ 3,8	-	-	- 0,2	- 15,0	+ 0,3	+ 5,1	+ 11,8	+ 1,8	- 4,0	- 2,2	+ 15,0
Juin .....	+ 1,2	+ 2,0	-	-	+ 3,3	+ 6,5	- 0,5	-	- 3,2	- 1,8	- 1,0	- 2,8	- 6,5
Juillet .....	+ 12,6	- 2,9	-	-	+ 0,6	+ 10,3	0,0	- 4,9	- 5,0	0,0	- 0,4	- 0,4	- 10,3
Août .....	+ 3,5	+ 3,4	-	-	- 0,3	+ 6,6	+ 0,1	0,0	- 20,0	0,0	+ 13,3	+ 13,3	- 6,6
Septembre .....	+ 9,0	+ 99,9	-	-	+ 5,3	+ 114,2	- 0,4	- 15,0	- 83,6	0,0	- 15,2	- 15,2	- 114,2
Octobre .....	- 3,4	- 10,5	-	-	+ 1,0	- 12,9	+ 0,2	- 5,0	+ 4,6	0,0	+ 13,1	+ 13,1	+ 12,9
Novembre .....	- 0,1	+ 55,6	-	-	- 0,4	+ 55,1	+ 0,2	- 25,1	- 25,2	0,0	- 5,0	- 5,0	- 55,1
Décembre .....	- 12,9	- 1,0	-	-	+ 5,4	- 8,5	- 6,0	+ 25,0	- 4,8	+ 0,2	- 5,9	- 5,7	+ 8,5
1993 Janvier .....	+ 18,0	+ 3,4	-	-	+ 3,3	+ 24,7	+ 0,7	- 4,9	- 22,9	- 0,2	+ 2,6	+ 2,4	- 24,7
Février .....	- 1,7	- 6,9	-	-	- 0,4	- 9,0	- 0,5	- 10,1	+ 6,0	+ 7,6	+ 6,0	+ 13,6	+ 9,0
Mars .....	- 1,0	- 60,2	-	-	+ 4,8	- 56,4	0,0	0,0	+ 44,9	+ 7,2	+ 4,3	+ 11,5	+ 56,4
Avril .....	- 11,4	- 13,8	-	-	+ 1,2	- 24,0	+ 0,1	+ 10,0	+ 38,3	- 14,8	- 9,6	- 24,4	+ 24,0
Mai .....	- 16,2	- 7,0	-	-	- 1,4	- 24,6	- 0,2	+ 9,9	+ 15,3	0,0	- 0,4	- 0,4	+ 24,6
Juin .....	+ 0,6	+ 0,1	-	-	+ 3,3	+ 4,0	+ 0,1	- 0,1	- 9,1	0,0	+ 5,1	+ 5,1	- 4,0
Juillet .....	+ 6,5	- 51,5	- 2,1	- 0,5	+ 0,6	- 47,0	0,0	- 19,8	+ 53,4	-	+ 13,4	+ 13,4	+ 47,0
Août .....	+ 7,8	- 127,5	+ 2,1	0,0	- 0,3	- 117,9	0,0	0,0	+ 102,2	-	+ 15,7	+ 15,7	+ 117,9
Septembre .....	+ 7,5	+ 9,7	0,0	0,0	+ 4,0	+ 21,2	0,0	+ 2,0	+ 6,6	-	- 29,8	- 29,8	- 21,2
Octobre .....	- 7,9	- 144,5	0,0	0,0	+ 0,3	- 152,1	0,0	+ 3,0	+ 154,4	-	- 5,3	- 5,3	+ 152,1
Novembre .....	+ 2,2	+ 148,2	- 0,1	0,0	- 0,7	+ 149,6	- 0,1	+ 5,1	- 153,4	-	- 1,2	- 1,2	- 149,6
Décembre .....	- 14,4	+ 12,2	- 0,7	0,0	+ 8,5	+ 5,6	+ 0,2	+ 10,0	- 13,5	-	- 2,3	- 2,3	- 5,6
1994 Janvier .....	+ 19,2	+ 2,2	- 0,7	0,0	+ 3,5	+ 24,2	- 0,2	+ 0,1	- 27,4	-	+ 3,3	+ 3,3	- 24,2
Février .....	- 3,1	+ 5,7	+ 0,4	0,0	- 1,0	+ 2,0	+ 0,2	+ 14,9	+ 10,6	-	+ 2,1	+ 2,1	- 2,0
Mars .....	- 6,5	+ 0,2	+ 0,5	0,0	+ 3,7	- 2,1	0,0	+ 14,7	- 11,6	-	- 1,0	- 1,0	+ 2,1
Avril .....	- 6,9	+ 48,9	+ 0,3	0,0	+ 1,2	+ 43,5	0,0	- 11,0	- 29,6	-	- 2,9	- 2,9	- 43,5
Mai .....	+ 4,3	+ 37,5	- 2,0	0,0	- 0,2	+ 39,6	- 0,1	- 7,8	- 33,2	-	+ 1,5	+ 1,5	- 39,6
Juin .....	- 2,7	- 24,4	+ 2,3	0,0	+ 0,6	- 24,2	- 0,1	+ 18,8	+ 3,8	-	+ 1,7	+ 1,7	+ 24,2
Juillet .....	+ 9,7	- 14,6	- 2,0	0,0	+ 0,7	- 6,2	- 0,1	...	+ 7,4	-	- 1,1	- 1,1	+ 6,2

<sup>1</sup> Y compris les billets n'ayant plus cours légal.

<sup>2</sup> Aux cours du marché et à la date de valeur, non compris les variations résultant de swaps en devises, qui sont enregistrés à la colonne (9), et non compris les revenus des réserves de change, qui, au moment de leur encaissement, n'ont pas d'incidence sur le marché monétaire en franc belge.

<sup>3</sup> Les avances de la Banque aux administrations et entreprises publiques ont été supprimées le 1<sup>er</sup> juillet 1993 en vertu de la loi du 22 mars 1993 relative au statut et au contrôle des établissements de crédit. A partir de cette date, la variation des dépôts des Etats belge et luxembourgeois n'a plus été reprise parmi les opérations de régulation du marché monétaire (colonne 10).

\* Références bibliographiques : *Bulletin de la Banque Nationale de Belgique*, LXVI<sup>e</sup> année, n° 6, juin 1991.

## XVIII - 2. — REGULATION DU MARCHÉ MONÉTAIRE PAR LA BANQUE NATIONALE DE BELGIQUE

(encours moyen, milliards de francs<sup>1)</sup>)

	Mobilisation d'effets de commerce (1)	Octroi de crédits par adjudications (2)	Interventions directes sur le marché monétaire			Couverture (+) ou absorption (-) des soldes résiduels						Total (12) = (1) + (2) + (5) + (11)
			Portefeuille d'open-market (3)	Autres (4)	Total (5) = (3) + (4)	Avances à l'Etat <sup>3</sup> (6)	Surplus (-) de l'Etat <sup>4</sup> (7)	Avances au Fonds des Rentes <sup>3</sup> (8)	Avances en compte courant aux intermédiaires financiers (9)	Surplus (-) de fin de journée des intermédiaires financiers <sup>2</sup> (10)	Total (11) = (6) à (10)	
1991												
Septembre	10,9	50,0	14,7	46,8	61,5	1,0	0,0	0,0	4,4	- 1,3	4,1	126,5
Octobre	11,0	49,9	14,1	41,3	55,4	1,2	0,0	0,0	4,4	- 1,3	4,3	120,6
Novembre	11,0	49,9	17,5	42,0	59,5	0,0	0,0	0,0	2,8	- 2,8	0,0	120,4
Décembre	10,9	50,4	13,6	45,4	59,0	2,4	0,0	0,0	4,7	- 1,3	5,8	126,1
1992												
Janvier	10,8	47,0	14,2	34,6	48,8	1,5	0,0	0,0	3,0	- 2,1	2,4	109,0
Février	10,7	42,8	9,7	35,4	45,1	0,2	0,0	0,0	3,1	- 1,8	1,5	100,1
Mars	10,8	40,8	8,3	37,9	46,2	2,7	0,0	0,0	4,8	- 1,6	5,9	103,7
Avril	10,2	45,0	11,9	39,7	51,6	0,1	0,0	0,0	1,7	- 3,5	- 1,7	105,1
Mai	10,4	45,5	12,4	48,0	60,4	0,5	0,0	0,0	2,7	- 2,0	1,2	117,5
Juin	10,5	49,9	16,9	48,5	65,4	0,0	-0,1	0,0	1,5	- 3,3	- 1,9	123,9
Juillet	10,0	47,2	12,9	45,9	58,8	1,0	0,0	0,0	3,8	- 2,6	2,2	118,2
Août	9,9	45,0	8,7	34,3	43,0	2,1	0,0	0,0	7,0	- 0,9	8,2	106,1
Septembre	10,0	34,9	6,1	- 15,0	- 8,9	4,6	0,0	0,0	3,7	- 2,4	5,9	41,9
Octobre	10,0	29,6	7,6	- 58,2	- 50,6	0,9	0,0	0,0	5,3	- 2,1	4,1	- 6,9
Novembre	10,0	23,9	7,5	- 50,7	- 43,2	2,0	0,0	0,0	3,7	- 1,6	4,1	- 5,2
Décembre	7,4	14,3	10,5	- 84,6	- 74,1	3,2	0,0	0,0	4,6	- 1,2	6,6	- 45,8
1993												
Janvier	5,1	20,5	11,3	-109,2	- 97,9	2,9	0,0	0,0	4,0	- 1,4	5,5	- 66,8
Février	4,2	13,6	5,2	-119,4	-114,2	8,2	0,0	0,0	10,2	- 1,0	17,4	- 79,0
Mars	4,2	11,6	10,5	- 69,0	- 58,5	10,9	0,0	0,0	6,8	- 1,2	16,5	- 26,2
Avril	4,3	16,0	18,3	- 38,2	- 19,9	5,3	0,0	0,0	5,2	- 1,5	9,0	9,4
Mai	4,2	23,9	23,5	- 18,0	5,5	1,2	-0,1	0,0	2,3	- 1,5	1,9	35,5
Juin	4,2	29,8	22,2	- 21,9	0,3	7,0	0,0	0,0	3,8	- 1,2	9,6	43,9
Juillet	4,2	22,2	20,2	1,7	21,9	-	-	-	10,9	- 1,1	9,8	58,1
Août	4,2	11,4	19,6	104,7	124,3	-	-	-	34,3	- 1,1	33,2	173,1
Septembre	4,2	10,5	23,9	139,9	163,8	-	-	-	18,2	- 1,2	17,0	195,5
Octobre	4,2	9,7	30,9	223,8	254,7	-	-	-	4,5	- 1,7	2,8	271,4
Novembre	4,3	10,3	35,5	150,2	185,7	-	-	-	3,4	- 2,0	1,4	201,7
Décembre	4,3	13,0	33,6	157,8	191,4	-	-	-	4,5	- 2,0	2,5	211,2
1994												
Janvier	4,3	29,6	30,3	103,7	134,0	-	-	-	3,2	- 1,6	1,6	169,5
Février	4,3	19,8	29,9	101,2	131,1	-	-	-	1,8	- 1,8	0,0	155,2
Mars	4,3	22,8	30,1	98,3	128,4	-	-	-	5,4	- 2,0	3,4	158,9
Avril	4,3	25,9	30,1	77,8	107,9	-	-	-	2,3	- 2,0	0,3	138,4
Mai	4,2	9,0	31,0	57,2	88,2	-	-	-	2,6	- 2,3	0,3	101,7
Juin	4,1	26,1	31,9	28,3	60,2	-	-	-	2,6	- 1,8	0,8	91,2
Juillet	3,9	25,5	29,9	60,5	90,4	-	-	-	3,2	- 1,2	2,0	121,8

<sup>1</sup> Les opérations ayant un effet d'absorption des liquidités, sont soit soldées avec les opérations correspondantes ayant un effet d'élargissement des liquidités, soit mentionnées avec un signe négatif.

<sup>2</sup> Ces surplus sont recueillis par l'Institut de Réescote et de Garantie qui les redépose auprès de la Banque Nationale.

<sup>3</sup> Supprimées le 1<sup>er</sup> juillet 1993 en vertu de la loi du 22 mars 1993 relative au statut et au contrôle des établissements de crédit.

<sup>4</sup> A partir du 1<sup>er</sup> juillet 1993, la variation des dépôts des Etats belge et luxembourgeois n'a plus été reprise parmi les opérations de régulation du marché monétaire.

**XVIII - 3. — LIGNES DE CREDIT INDIVIDUELLES DES INTERMEDIAIRES FINANCIERS  
AUPRES DE LA BANQUE NATIONALE DE BELGIQUE  
POUR COUVRIR LES DEFICITS DE FIN DE JOURNEE**

(encours moyen, milliards de francs<sup>1</sup>)

	Belgique			Luxembourg			Total					
	Montant maximum	Ouvertures de crédit <sup>2</sup>	Utilisations	Montant maximum	Ouvertures de crédit <sup>2</sup>	Utilisations	Montant maximum	Ouvertures de crédit <sup>2</sup>	Utilisations	dont primary dealers		
										Montant maximum	Ouvertures de crédit <sup>2</sup>	Utilisations
(1)	(2)	(3)	(4)	(5)	(6)	(7) = (1) + (4)	(8) = (2) + (5)	(9) = (3) + (6)	(10)	(11)	(12)	
1991 .....	161,7	63,9	3,0	41,8	7,8	0,7	203,5	71,7	3,7	169,5	55,4	3,0
1992 .....	169,8	54,8	3,3	41,0	8,1	0,6	210,8	62,9	3,9	178,3	48,3	3,2
1993 .....	177,9	68,9	8,0	37,7	10,0	0,9	215,6	78,9	8,9	188,2	64,7	8,2
1992 Juillet .....	175,1	54,1	3,4	37,7	8,1	0,6	212,8	62,2	4,0	185,4	48,7	3,1
Août .....	175,1	50,1	6,0	37,7	8,7	0,5	212,8	58,8	6,5	185,4	45,3	5,9
Septembre .....	175,1	54,2	3,7	37,7	8,7	0,5	212,8	62,9	4,2	185,4	49,5	3,7
Octobre .....	175,1	51,4	4,4	37,7	8,3	0,7	212,8	59,7	5,1	185,4	46,0	4,5
Novembre .....	177,8	53,3	3,2	37,7	8,1	0,6	215,5	61,4	3,8	188,2	48,1	3,1
Décembre .....	177,8	56,4	4,4	37,7	7,9	0,5	215,5	64,3	4,9	188,2	51,2	4,5
1993 Janvier .....	177,9	54,8	3,2	37,7	6,8	0,3	215,6	61,6	3,5	188,2	48,2	3,0
Février .....	177,9	64,7	9,4	37,7	9,7	0,8	215,6	74,4	10,2	188,2	60,2	9,3
Mars .....	177,9	64,9	6,1	37,7	9,8	0,8	215,6	74,7	6,9	188,2	60,9	6,1
Avril .....	177,9	62,7	5,4	37,7	10,1	0,7	215,6	72,8	6,1	188,2	58,9	5,3
Mai .....	177,9	58,5	2,0	37,7	9,7	0,5	215,6	68,2	2,5	188,2	54,1	2,1
Juin .....	177,9	57,6	3,6	37,7	8,9	0,7	215,6	66,5	4,3	188,2	52,6	3,7
Juillet .....	177,9	65,1	9,5	37,7	10,2	1,3	215,6	75,3	10,8	188,2	61,4	9,8
Août .....	178,0	91,0	29,8	37,7	12,9	1,9	215,7	103,9	31,7	188,2	88,9	30,3
Septembre .....	178,0	91,3	15,8	37,7	16,1	2,4	215,7	107,4	18,2	188,2	93,1	17,5
Octobre .....	178,0	70,8	4,4	37,7	10,0	0,2	215,7	80,8	4,6	188,2	66,7	4,4
Novembre .....	178,0	74,5	2,9	37,7	6,5	0,3	215,7	81,0	3,2	188,2	66,9	2,9
Décembre .....	178,0	70,3	4,2	37,8	8,8	0,3	215,8	79,1	4,5	188,2	65,0	4,2
1994 Janvier .....	178,0	65,4	3,4	37,8	8,3	0,3	215,8	73,7	3,7	188,2	59,7	3,4
Février .....	178,0	66,6	1,4	37,8	8,6	0,3	215,8	75,2	1,7	188,2	61,2	1,6
Mars .....	177,7	67,7	4,4	37,9	8,4	0,3	215,6	76,1	4,7	188,2	62,1	4,4
Avril .....	177,7	64,4	3,4	37,9	8,5	0,2	215,6	72,9	3,6	178,7	57,6	3,3
Mai .....	177,7	66,9	2,0	37,9	8,5	0,2	215,6	75,4	2,2	178,7	59,3	2,0
Juin .....	177,7	63,3	2,8	37,9	8,4	0,1	215,6	71,7	2,9	178,7	56,0	2,8
Juillet .....	190,0	58,5	2,8	30,0	7,7	0,3	220,0	66,2	3,1	189,3	52,2	3,0

<sup>1</sup> Montant moyen par mois ou année calendrier; cependant, pour les montants maxima : situation en fin de mois.

<sup>2</sup> Partie du montant maximum pour laquelle des nantissements ont été effectués et qui peut donc être effectivement utilisée.

**XVIII - 4. — PLAFONDS POUR LES MOBILISATIONS D'EFFETS DE COMMERCE PAR LES  
ETABLISSEMENTS DE CREDIT AUPRES DE LA BANQUE NATIONALE DE BELGIQUE**

(encours moyen, milliards de francs)

	Belgique		Luxembourg		Total			
	Plafond	Montant imputé	Plafond	Montant imputé	Plafond	Montant imputé	dont primary dealers	
							Plafond	Montant imputé
(1)	(2)	(3)	(4)	(5) = (1) + (3)	(6) = (2) + (4)	(7)	(8)	
1991 .....	8,7	6,7	1,9	1,5	10,6	8,2	8,5	7,6
1992 .....	9,1	7,1	1,4	1,3	10,5	8,4	8,0	7,7
1993 .....	9,5	3,9	1,0	0,4	10,5	4,3	7,7	3,9
1992 Juillet .....	9,5	7,4	1,0	1,1 <sup>1</sup>	10,5	8,5	7,7	7,6
Août .....	9,5	7,5	1,0	1,0	10,5	8,5	7,7	7,6
Septembre .....	9,5	7,6	1,0	1,0	10,5	8,6	7,7	7,5
Octobre .....	9,5	7,6	1,0	1,0	10,5	8,6	7,7	7,6
Novembre .....	9,5	7,7	1,0	1,0	10,5	8,7	7,7	7,6
Décembre .....	9,5 <sup>2</sup>	6,1 <sup>2</sup>	1,0	0,8 <sup>2</sup>	10,5	6,9 <sup>2</sup>	7,7	6,1 <sup>2</sup>
1993 Janvier .....	9,5	4,5	1,0	0,5	10,5	5,0	7,7	4,4
Février .....	9,5	3,9	1,0	0,4	10,5	4,3	7,7	3,8
Mars .....	9,5	3,8	1,0	0,4	10,5	4,2	7,7	3,8
Avril .....	9,5	3,9	1,0	0,4	10,5	4,3	7,7	3,8
Mai .....	9,5	3,8	1,0	0,4	10,5	4,2	7,7	3,8
Juin .....	9,5	3,8	1,0	0,4	10,5	4,2	7,7	3,8
Juillet .....	9,5	3,8	1,0	0,4	10,5	4,2	7,7	3,8
Août .....	9,5	3,8	1,0	0,4	10,5	4,2	7,7	3,8
Septembre .....	9,5	3,8	1,0	0,4	10,5	4,2	7,7	3,8
Octobre .....	9,5	3,8	1,0	0,4	10,5	4,2	7,7	3,8
Novembre .....	9,5	3,8	1,0	0,5	10,5	4,3	7,7	3,8
Décembre .....	9,5	3,8	1,0	0,5	10,5	4,3	7,7	3,8
1994 Janvier .....	9,5	3,8	1,0	0,5	10,5	4,3	7,7	3,8
Février .....	9,5	3,8	1,0	0,5	10,5	4,3	7,7	3,8
Mars .....	9,5	3,8	1,0	0,5	10,5	4,3	7,7	3,8
Avril .....	9,5	3,8	1,0	0,5	10,5	4,3	7,5	3,7
Mai .....	9,5	3,8	1,0	0,4	10,5	4,2	7,4	3,7
Juin .....	9,5	3,7	1,0	0,4	10,5	4,1	7,4	3,5
Juillet .....	9,1	3,5	0,9	0,4	10,0	3,9	6,9	3,4

<sup>1</sup> Dépassement temporaire dû à des opérations de mobilisation encore en cours effectuées dans les limites des plafonds valables jusqu'au 31 mai 1992.

<sup>2</sup> Dépassement temporaire dû à des opérations de mobilisation encore en cours effectuées dans les limites utilisables des plafonds valables jusqu'au 6 décembre 1992. A partir de cette date, les plafonds ne sont plus utilisables qu'à concurrence de 50 %.

**XVIII - 5. — ADJUDICATIONS DE CREDITS PAR LA BANQUE NATIONALE DE BELGIQUE**

Date de l'adjudication	Mode d'adjudication <sup>1</sup>	Durée de l'opération de crédit (jours-calendrier)	Montant demandé (millions de francs)	Taux d'intérêt offerts	Taux d'intérêt appliqué <sup>2</sup>	Montant adjugé (millions de francs)	Pourcentage attribué <sup>3</sup>	Encours des crédits <sup>4</sup> (millions de francs)
(1)	(2)	(3)	(4)	(5)	(6)	(7)	(8)	(9)
06.10.1993	V	7	3.350	—	9,65	3.350	100,00	3.350
13.10.1993	V	7	5.150	—	9,65	5.150	100,00	5.150
18.10.1993	V	7	8.000	—	9,65	8.000	100,00	13.150
25.10.1993	V	7	26.800	—	9,40	15.000	55,70	15.000
29.10.1993	V	7	20.000	—	9,40	20.000	100,00	20.000
08.11.1993	V	7	—	—	9,40	—	—	—
15.11.1993	V	7	—	—	9,40	—	—	—
22.11.1993	V	7	22.750	—	8,30	20.100	87,51	20.100
29.11.1993	V	7	—	—	8,30	—	—	—
06.12.1993	V	7	4.375	—	8,00	4.375	100,00	4.375
13.12.1993	V	7	10.575	—	7,50	10.575	100,00	10.575
20.12.1993	V	7	80.025	—	7,50	30.000	37,15	30.000
28.12.1993	V	7	139.700	—	7,25	30.050	21,30	30.050
03.01.1994	V	7	39.350	—	7,25	30.000	76,05	30.000
10.01.1994	V	7	28.150	—	7,10	28.150	100,00	28.150
17.01.1994	V	7	145.400	—	7,10	30.000	20,50	30.000
24.01.1994	V	7	74.900	—	7,10	30.175	40,01	30.175
31.01.1994	V	7	38.100	—	6,85	30.025	78,51	30.025
07.02.1994	V	7	34.700	—	6,70	30.025	86,05	30.025
14.02.1994	V	7	1.000	—	6,70	1.000	100,00	1.000
21.02.1994	V	7	15.275	—	6,55	15.275	100,00	15.275
28.02.1994	V	7	101.275	—	6,40	30.000	29,50	30.000
07.03.1994	V	7	—	—	6,25	—	—	—
14.03.1994	V	7	45.650	—	6,15	30.000	65,30	30.000
21.03.1994	V	7	38.350	—	6,15	30.000	77,95	30.000
28.03.1994	** V	7	114.075	—	6,15	30.050	26,01	30.050
01.04.1994	V	7	40.250	—	6,05	30.000	74,05	30.000
11.04.1994	V	7	42.400	—	5,95	30.000	70,30	30.000
18.04.1994	V	7	20.050	—	5,80	20.050	100,00	20.050
25.04.1994	V	7	19.000	—	5,70	19.000	100,00	19.000
29.04.1994	V	7	12.075	—	5,60	12.075	100,00	12.075
09.05.1994	V	7	4.850	—	5,50	4.850	100,00	4.850
16.05.1994	V	7	3.950	—	5,35	3.950	100,00	3.950
20.05.1994	V	7	11.250	—	5,25	11.250	100,00	11.250
30.05.1994	V	7	23.225	—	5,25	23.225	100,00	23.225
06.06.1994	V	7	19.800	—	5,20	19.800	100,00	19.800
13.06.1994	V	7	60.100	—	5,10	30.000	49,90	30.000
20.06.1994	V	7	72.975	—	5,05	30.000	40,95	30.000
27.06.1994	V	7	77.550	—	5,00	30.025	38,55	30.025
04.07.1994	V	7	21.250	—	4,25	21.250	100,00	21.250
11.07.1994	** V	7	75.250	—	4,95	20.000	26,30	20.000
18.07.1994	V	7	95.825	—	4,90	30.000	31,10	30.000
25.07.1994	V	7	90.825	—	4,85	30.000	32,83	30.000
01.08.1994	V	7	88.550	—	4,85	30.000	33,70	30.000

<sup>1</sup> V adjudication en fonction des quantités, à un taux prédéterminé par la BNB.

H adjudication à taux unique (méthode « à la hollandaise »).

A adjudication à taux multiples (méthode « à l'américaine »).

\* adjudication ayant pour support exclusivement des effets de commerce.

\*\* limitation du montant demandé, pour chaque participant, à concurrence de sa ligne de crédit.

<sup>2</sup> Taux annoncé par la Banque (adjudication en fonction des quantités). Taux unique retenu par la Banque (méthode « à la hollandaise »). Taux inférieur retenu par la Banque (méthode « à l'américaine »).

<sup>3</sup> D'application sur le total des montants demandés (adjudication en fonction des quantités), sur les montants demandés au taux marginal retenu (méthode « à la hollandaise »), ou sur les montants demandés au taux inférieur retenu (méthode « à l'américaine »).

<sup>4</sup> Encours total, tous types d'adjudication confondus, à la date du paiement.

**XVIII - 6a. — EMISSION DE CERTIFICATS DE TRESORERIE A TROIS MOIS<sup>1</sup>**

Date de l'adjudication	Adjudications compétitives						Souscriptions non compétitives <sup>2</sup> (millions de francs)	Encours des certificats dématérialisés émis depuis le 29 jan. 1991 <sup>3</sup> (millions de francs)
	Montant offert (millions de francs)	Taux minimum et maximum proposés	Montant adjudgé (millions de francs)	Taux maximum retenu	Pourcentage adjudgé sur les offres introduites au taux maximum retenu	Taux d'intérêt moyen pondéré de l'adjudication		
(1)	(2)	(3)	(4)	(5)	(6)	(7)	(8)	(9)
07.09.1993	192.920	11,75/16,00	72.308	12,20	52	12,11	25.576	1.326.235
14.09.1993	218.215	8,90/ 9,75	122.910	9,09	14	9,09	6.964	1.323.948
21.09.1993	136.089	8,95/ 9,25	93.848	9,03	100	9,03	1.425	1.365.312
28.09.1993	118.004	9,10/ 9,50	97.754	9,30	100	9,25	450	1.340.367
05.10.1993	185.175	9,00/ 9,30	117.505	9,06	100	9,04	11.729	1.382.231
12.10.1993	92.555	9,48/ 9,80	38.858	9,54	100	9,53	21.476	1.399.932
19.10.1993	138.990	9,08/ 9,44	69.165	9,18	100	9,16	25.634	1.404.692
26.10.1993	152.469	8,70/ 9,00	80.179	8,82	100	8,80	20.396	1.365.829
02.11.1993	133.004	8,87/ 9,02	47.333	8,94	100	8,92	26.416	1.287.875
09.11.1993	193.591	8,47/ 8,64	41.096	8,51	60	8,50	25.084	1.295.261
16.11.1993	182.240	8,42/ 8,84	56.169	8,46	71	8,45	17.042	1.288.474
23.11.1993	146.155	7,55/ 7,90	80.325	7,61	97	7,59	7.547	1.237.952
30.11.1993	186.112	7,35/ 7,52	71.506	7,39	27	7,37	16.747	1.195.442
07.12.1993	187.988	6,95/ 7,18	81.403	7,03	73	7,01	18.871	1.197.832
14.12.1993	176.662	7,06/ 7,28	93.442	7,17	100	7,15	10.695	1.172.095
21.12.1993	128.375	7,24/ 7,38	41.740	7,26	100	7,25	18.691	1.137.253
28.12.1993	144.972	6,90/ 7,04	98.687	6,97	61	6,95	8.431	1.146.167
04.01.1994	194.465	6,76/ 6,89	132.255	6,82	100	6,80	475	1.149.663
11.01.1994	124.081	6,96/ 7,12	65.459	7,03	9	7,00	10.895	1.165.683
18.01.1994	181.685	7,11/ 7,24	66.184	7,15	61	7,14	20.194	1.157.262
25.01.1994	227.986	6,84/ 7,02	128.272	6,90	79	6,88	9.289	1.194.248
01.02.1994	212.092	6,48/ 6,62	60.978	6,53	62	6,52	13.275	1.194.752
08.02.1994	184.635	6,45/ 6,59	75.197	6,50	37	6,48	11.881	1.215.650
15.02.1994	118.190	6,40/ 6,54	46.130	6,45	100	6,45	16.502	1.205.071
22.02.1994	184.011	6,31/ 6,40	133.948	6,36	64	6,34	6.371	1.257.518
01.03.1994	164.216	6,25/ 6,40	79.078	6,28	100	6,27	7.187	1.255.530
08.03.1994	167.644	6,08/ 6,21	50.509	6,12	42	6,11	23.742	1.229.507
15.03.1994	155.000	6,07/ 6,20	78.188	6,10	72	6,09	17.171	1.220.729
22.03.1994	132.976	6,06/ 6,15	91.005	6,10	100	6,09	2.665	1.253.968
29.03.1994	215.154	6,15/ 6,25	172.704	6,21	35	6,19	6.378	1.325.932
05.04.1994	155.596	6,05/ 6,20	117.801	6,16	79	6,14	16.400	1.327.403
12.04.1994	224.583	5,98/ 6,06	44.971	6,00	100	6,00	24.539	1.320.559
19.04.1994	204.110	5,83/ 5,90	46.005	5,84	57	5,84	24.548	1.304.734
26.04.1994	255.332	5,70/ 5,79	170.013	5,74	100	5,73	17.634	1.354.820
03.05.1994	219.706	5,57/ 5,66	45.656	5,58	47	5,58	25.210	1.351.433
09.05.1994	263.944	5,37/ 5,50	81.005	5,38	66	5,38	20.343	1.365.703
17.05.1994	161.930	5,14/ 5,22	55.730	5,16	100	5,15	3.615	1.362.416
24.05.1994	169.215	5,25/ 5,36	132.840	5,31	100	5,30	9.082	1.364.019
31.05.1994	127.751	5,25/ 5,33	105.799	5,29	100	5,27	425	1.383.978
07.06.1994	104.444	5,32/ 5,45	82.894	5,36	100	5,34	0	1.392.621
14.06.1994	134.325	5,32/ 5,41	91.645	5,36	100	5,35	19.023	1.407.930
21.06.1994	84.085	5,49/ 5,61	64.235	5,56	100	5,54	4.819	1.383.314
28.06.1994	199.177	5,41/ 5,53	179.787	5,48	100	5,45	7.100	1.391.119
05.07.1994	142.915	5,43/ 5,71	93.769	5,48	36	5,46	6.021	1.356.708
12.07.1994	65.234	5,50/ 5,77	38.234	5,57	100	5,55	16.546	1.341.978
19.07.1994	106.265	5,44/ 5,52	75.565	5,49	100	5,47	8.951	1.426.494
26.07.1994	141.257	5,30/ 5,42	95.957	5,35	100	5,34	19.137	1.283.338

<sup>1</sup> Ce tableau concerne uniquement les certificats dématérialisés qui ont été émis depuis le 29 janvier 1991 conformément à l'arrêté ministériel du 24 janvier 1991, soit par le biais d'adjudications compétitives, soit lors d'adjudications non compétitives. Lors des adjudications compétitives, les titres sont adjudgés aux taux proposés par les souscripteurs (adjudication « à l'américaine »). Toutes les offres introduites à des taux

inférieurs au taux maximum retenu par le Trésor sont acceptées pour leur totalité. Les offres introduites au taux maximum retenu peuvent éventuellement être réduites.

<sup>2</sup> Par le biais des adjudications non compétitives les primary dealers peuvent souscrire, dans certaines limites, à des certificats de trésorerie au taux moyen de l'adjudication.

<sup>3</sup> A la date de paiement.



XVIII - 6b. — EMISSION DE CERTIFICATS DE TRESORERIE A SIX MOIS<sup>1</sup>

Date de l'adjudication	Adjudications compétitives						Souscriptions non compétitives <sup>2</sup> (millions de francs)	Encours des certificats dématérialisés émis depuis le 29 jan. 1991 <sup>3</sup> (millions de francs)
	Montant offert (millions de francs)	Taux minimum et maximum proposés	Montant adjugé (millions de francs)	Taux maximum retenu	Pourcentage adjugé sur les offres introduites au taux maximum retenu	Taux d'intérêt moyen pondéré de l'adjudication		
(1)	(2)	(3)	(4)	(5)	(6)	(7)	(8)	(9)
02.06.1992	56.670	9,50/ 9,63	28.795	9,54	100	9,53	790	197.184
14.07.1992	43.768	9,50/ 9,63	8.293	9,53	100	9,53	6.510	163.864
11.08.1992	39.182	9,64/ 9,74	20.219	9,66	100	9,66	3.756	139.286
08.09.1992	38.335	9,62/ 9,77	13.025	9,65	100	9,65	903	132.471
06.10.1992	35.103	8,57/ 9,63	8.376	8,59	100	8,57	2.612	123.464
03.11.1992	40.971	8,24/ 8,35	33.021	8,28	100	8,26	3.260	129.560
01.12.1992	53.815	8,35/ 8,45	21.440	8,38	100	8,38	3.179	124.594
29.12.1992	29.412	7,90/ 8,03	10.155	7,96	100	7,95	210	134.959
12.01.1993	37.635	7,66/ 7,73	11.145	7,68	100	7,68	4.035	135.336
09.02.1993	19.950	8,00/ 8,30	17.600	8,10	100	8,05	0	128.961
09.03.1993	56.210	7,47/ 8,65	21.410	7,55	100	7,52	3.260	139.703
06.04.1993	32.770	7,77/ 8,82	9.495	7,81	100	7,80	4.804	143.014
04.05.1993	128.640	7,29/ 7,40	12.090	7,30	100	7,30	4.282	123.105
01.06.1993	28.480	6,67/ 6,78	14.280	6,70	100	6,69	715	113.481
29.06.1993	63.165	6,31/ 6,41	38.510	6,35	100	6,34	2.259	143.885
13.07.1993	48.385	6,39/ 6,55	20.560	6,45	100	6,42	2.298	151.563
10.08.1993	33.243	7,95/ 9,50	9.728	8,25	100	8,20	4.963	148.654
07.09.1993	38.755	9,80/10,70	12.760	10,02	100	9,89	4.724	141.468
05.10.1993	39.365	8,42/ 8,74	22.715	8,50	100	8,47	700	150.584
02.11.1993	28.550	8,07/ 8,20	14.550	8,14	100	8,12	4.422	153.184
30.11.1993	49.700	6,83/ 7,00	14.335	6,87	22	6,85	4.417	156.941
28.12.1993	43.475	6,34/ 6,52	19.550	6,40	100	6,37	1.200	136.922
11.01.1994	28.980	6,58/ 6,80	10.280	6,65	100	6,64	3.103	127.447
08.02.1994	87.330	6,35/ 6,46	44.104	6,39	98	6,36	2.132	158.992
15.02.1994	39.245	6,31/ 6,41	22.245	6,35	100	6,34	0	181.237
22.02.1994	55.175	6,28/ 6,37	25.375	6,30	100	6,30	0	206.612
01.03.1994	57.900	6,21/ 6,35	27.925	6,25	100	6,24	0	234.537
08.03.1994	84.125	6,08/ 6,20	28.425	6,10	100	6,10	8.088	253.566
15.03.1994	40.820	6,03/ 6,12	14.456	6,05	64	6,04	0	268.022
22.03.1994	31.670	6,02/ 6,12	16.303	6,07	90	6,05	0	284.325
29.03.1994	81.620	6,09/ 6,20	49.120	6,14	100	6,13	0	333.445
05.04.1994	49.930	6,11/ 6,18	14.180	6,13	100	6,12	10.984	335.194
12.04.1994	62.940	5,98/ 6,05	14.575	6,00	100	5,99	0	349.769
19.04.1994	38.802	5,82/ 6,00	7.502	5,84	100	5,84	0	357.271
26.04.1994	44.975	5,71/ 5,79	25.500	5,75	100	5,74	0	382.771
03.05.1994	57.545	5,58/ 5,69	10.840	5,60	100	5,60	9.699	384.338
31.05.1994	46.341	5,34/ 5,43	18.580	5,37	65	5,36	10	384.176
07.06.1994	24.970	5,42/ 5,50	13.900	5,44	100	5,44	0	398.076
14.06.1994	21.528	5,46/ 5,54	8.778	5,49	100	5,48	0	406.854
21.06.1994	21.173	5,70/ 5,84	11.454	5,76	51	5,73	0	418.308
28.06.1994	40.915	5,63/ 5,74	24.015	5,69	100	5,67	2.850	424.423
05.07.1994	21.599	5,66/ 5,78	14.874	5,72	100	5,71	0	439.297
12.07.1994	18.443	5,81/ 6,10	8.923	5,85	100	5,83	5.596	440.433
19.07.1994	21.310	5,80/ 5,94	10.210	5,85	100	5,84	0	450.643
26.07.1994	59.745	5,63/ 5,74	30.700	5,67	100	5,65	0	481.343

<sup>1</sup> Ce tableau concerne uniquement les certificats dématérialisés qui ont été émis depuis le 29 janvier 1991 conformément à l'arrêté ministériel du 24 janvier 1991, soit par le biais d'adjudications compétitives, soit lors d'adjudications non compétitives. Lors des adjudications compétitives, les titres sont adjugés aux taux proposés par les souscripteurs (adjudication « à l'américaine »). Toutes les offres introduites à des taux inférieurs au taux maximum retenu par le Trésor sont acceptées pour leur totalité. Les offres introduites au taux maximum retenu peuvent éventuellement être réduites.

<sup>2</sup> Par le biais des adjudications non compétitives les primary dealers peuvent souscrire, dans certaines limites, à des certificats de trésorerie au taux moyen de l'adjudication.

<sup>3</sup> A la date de paiement.

**XVIII - 6c. — EMISSION DE CERTIFICATS DE TRESORERIE A DOUZE MOIS<sup>1</sup>**

Date de l'adjudication	Adjudications compétitives						Souscriptions non compétitives <sup>2</sup> (millions de francs)	Encours des certificats dématérialisés émis depuis le 29 jan. 1991 <sup>3</sup> (millions de francs)
	Montant offert (millions de francs)	Taux minimum et maximum proposés	Montant adjugé (millions de francs)	Taux maximum retenu	Pourcentage adjugé sur les offres introduites au taux maximum retenu	Taux d'intérêt moyen pondéré de l'adjudication		
(1)	(2)	(3)	(4)	(5)	(6)	(7)	(8)	(9)
31.03.1992	40.735	9,60/ 9,74	24.905	9,64	100	9,63	2.592	490.248
28.04.1992	85.598	9,51/ 9,65	14.065	9,52	100	9,52	8.526	420.279
26.05.1992	57.625	9,35/ 9,49	29.758	9,39	30	9,37	1.806	403.043
23.06.1992	37.488	9,47/ 9,59	15.138	9,49	100	9,48	3.216	405.292
20.07.1992	36.087	9,60/ 9,73	22.467	9,63	100	9,62	0	378.094
18.08.1992	33.870	9,70/ 9,79	5.579	9,71	29	9,70	6.125	373.483
15.09.1992	29.170	9,20/ 9,33	15.785	9,22	100	9,21	1.903	347.236
13.10.1992	41.710	8,29/ 8,40	22.500	8,32	100	8,31	1.292	337.173
10.11.1992	39.905	7,74/ 8,79	17.055	7,78	100	7,77	1.863	325.791
08.12.1992	31.075	7,66/ 7,80	13.075	7,72	100	7,71	1.629	312.700
05.01.1993	28.345	7,23/ 7,35	26.447	7,30	98	7,27	110	317.638
02.02.1993	23.920	7,25/ 7,35	10.630	7,29	100	7,28	710	288.755
02.03.1993	25.640	7,48/ 7,67	22.840	7,59	100	7,55	150	270.166
30.03.1993	30.945	7,48/ 7,65	13.665	7,53	100	7,50	4.951	261.285
27.04.1993	30.815	7,09/ 7,25	16.925	7,15	100	7,13	2.292	257.911
25.05.1993	44.880	6,54/ 6,65	28.375	6,59	100	6,57	843	255.565
22.06.1993	43.267	6,22/ 6,31	8.677	6,24	100	6,23	5.514	251.402
19.07.1993	18.405	6,20/ 6,65	17.505	6,51	100	6,37	0	246.440
17.08.1993	24.165	6,85/ 7,30	13.340	7,00	100	6,97	1.366	249.442
14.09.1993	19.875	7,00/ 7,65	5.175	7,27	100	7,18	1.237	238.166
12.10.1993	17.290	7,80/ 8,05	6.540	7,95	100	7,91	100	221.014
09.11.1993	28.595	7,08/ 7,20	11.003	7,12	51	7,10	1.701	214.800
07.12.1993	37.333	6,11/ 6,35	15.983	6,24	100	6,20	1.625	217.704
04.01.1994	26.185	5,96/ 6,06	16.085	6,01	100	5,99	0	207.232
01.02.1994	39.885	6,00/ 6,15	24.135	6,06	100	6,05	1.000	221.027
08.02.1994	14.780	6,08/ 6,20	8.630	6,15	100	6,13	0	229.657
15.02.1994	11.075	6,13/ 6,20	4.905	6,15	100	6,14	0	234.562
22.02.1994	13.775	6,12/ 6,20	7.825	6,17	100	6,15	0	242.387
01.03.1994	40.950	6,13/ 6,25	26.400	6,19	100	6,16	58	245.855
08.03.1994	38.195	6,02/ 6,15	15.195	6,06	100	6,05	0	261.050
15.03.1994	23.184	6,00/ 6,10	12.209	6,04	100	6,03	0	273.259
22.03.1994	19.400	6,01/ 6,10	1.400	6,03	100	6,03	0	274.659
29.03.1994	38.350	6,07/ 6,20	31.800	6,11	100	6,15	80	287.923
05.04.1994	18.950	6,10/ 6,19	8.600	6,12	100	6,14	0	296.523
12.04.1994	32.247	5,98/ 6,10	7.342	6,00	100	5,99	0	303.865
19.04.1994	25.283	5,83/ 5,92	4.133	5,85	100	5,85	0	307.998
26.04.1994	28.645	5,73/ 5,81	10.670	5,76	100	5,75	3.050	302.501
24.05.1994	22.800	5,45/ 5,55	17.650	5,51	100	5,49	1.850	292.783
07.06.1994	19.295	5,61/ 5,69	15.045	5,67	100	5,64	0	307.828
14.06.1994	12.250	5,73/ 5,85	7.250	5,77	100	5,76	0	315.078
21.06.1994	20.250	5,91/ 6,12	9.400	6,01	100	5,98	2.570	312.857
28.06.1994	30.664	5,90/ 6,04	7.664	5,93	100	5,92	0	320.521
05.07.1994	20.714	5,90/ 6,04	10.514	5,94	100	5,93	0	331.035
12.07.1994	12.100	5,97/ 6,35	5.600	6,05	100	6,02	0	336.635
19.07.1994	14.650	6,02/ 6,15	5.100	6,06	100	6,05	3.471	345.206
26.07.1994	36.245	5,88/ 6,02	24.295	5,94	100	5,90	0	351.996

<sup>1</sup> Ce tableau concerne uniquement les certificats dématérialisés qui ont été émis depuis le 29 janvier 1991 conformément à l'arrêté ministériel du 24 janvier 1991, soit par le biais d'adjudications compétitives, soit lors d'adjudications non compétitives. Lors des adjudications compétitives, les titres sont adjugés aux taux proposés par les souscripteurs (adjudication « à l'américaine »). Toutes les offres introduites à des taux inférieurs au taux maximum retenu par le Trésor sont acceptées pour leur totalité. Les offres introduites au taux maximum retenu peuvent éventuellement être réduites.

<sup>2</sup> Par le biais des adjudications non compétitives les primary dealers peuvent souscrire, dans certaines limites, à des certificats de trésorerie au taux moyen de l'adjudication.

<sup>3</sup> A la date de paiement.

**XVIII - 6d. — EMISSION DE CERTIFICATS DE TRESORERIE SPECIAUX<sup>1</sup>**

Date de l'adjudication	Adjudications compétitives						Encours des certificats dématérialisés émis depuis le 8 février 1994 <sup>2</sup> (millions de francs)
	Montant offert (millions de francs)	Taux minimum et maximum proposés	Montant adjudgé (millions de francs)	Taux maximum retenu	Pourcentage adjudgé sur les offres introduites au taux maximum retenu	Taux d'intérêt moyen pondéré de l'adjudication	
(1)	(2)	(3)	(4)	(5)	(6)	(7)	(8)
10.02.1994 .....	98.717	6,65/ 6,85	70.617	6,75	100	6,74	70.617
24.02.1994 .....	149.564	6,45/ 6,52	88.164	6,49	100	6,48	88.164
28.02.1994 .....	121.140	6,46/ 6,56	76.640	6,49	100	6,48	164.804
11.03.1994 .....	83.290	6,17/ 6,35	28.340	6,23	100	6,22	193.144
01.04.1994 .....	162.930	6,13/ 6,22	94.412	6,18	29	6,15	94.412
27.04.1994 .....	175.785	5,65/ 5,75	70.304	5,67	40	5,66	70.304

<sup>1</sup> Ce tableau concerne uniquement les certificats dématérialisés qui ont été émis depuis le 8 février 1994 conformément à l'arrêté ministériel du 24 janvier 1991, modifié par l'arrêté ministériel du 3 février 1994, par le biais d'adjudications compétitives. Les titres sont adjudgés aux taux proposés par les souscripteurs (adjudication « à

l'américaine »). Toutes les offres introduites à des taux inférieurs au taux maximum retenu par le Trésor sont acceptées pour leur totalité. Les offres introduites au taux maximum retenu peuvent éventuellement être réduites.

<sup>2</sup> A la date de paiement.

**XVIII - 7. — TRANSACTIONS SUR LE MARCHÉ SECONDAIRE DES TITRES DEMATERIALISES  
ENREGISTREES PAR LE SYSTEME DE CLEARING  
DE LA BANQUE NATIONALE DE BELGIQUE<sup>1</sup>**

Moyennes par période des données journalières	Certificats de trésorerie		Obligations linéaires <sup>2</sup>		Billets de trésorerie Certificats de dépôt		Total	
	Nombre de transactions	Montants (milliards de francs)	Nombre de transactions	Montants (milliards de francs)	Nombre de transactions	Montants (milliards de francs)	Nombre de transactions	Montants (milliards de francs)
	(1)	(2)	(3)	(4)	(5)	(6)	(7) = (1) + (3) + (5)	(8) = (2) + (4) + (6)
1991 .....	64	30,9	171	17,6	—	—	235	48,5
1992 .....	77	38,6	243	34,2	—	—	320	72,8
1993 .....	120	57,1	473	86,2	2	0,5	595	143,8
1992 Juillet .....	69	39,3	213	32,0	0	0,1	282	71,3
Août .....	68	35,4	188	29,8	0	0,1	256	65,3
Septembre .....	102	50,9	309	45,8	0	0,1	411	96,8
Octobre .....	108	52,1	395	56,1	1	0,1	504	108,3
Novembre .....	103	53,6	323	53,3	1	0,2	427	107,1
Décembre .....	80	42,7	270	46,9	1	0,2	351	89,8
1993 Janvier .....	94	46,6	354	56,1	2	0,3	450	103,0
Février .....	108	49,4	446	66,2	1	0,1	555	115,7
Mars .....	116	57,0	449	65,4	1	0,4	566	122,8
Avril .....	108	53,5	352	53,5	2	0,4	462	107,4
Mai .....	122	64,0	372	60,5	2	0,6	496	125,1
Juin .....	98	54,7	349	62,2	2	0,6	449	117,5
Juillet .....	125	61,0	455	83,6	2	0,4	582	145,0
Août .....	116	44,9	441	86,6	2	0,5	559	132,0
Septembre .....	130	60,8	671	137,1	2	0,3	803	198,2
Octobre .....	148	70,4	678	129,6	2	0,5	828	200,5
Novembre .....	163	67,7	586	121,7	2	0,6	751	190,0
Décembre .....	117	55,7	518	111,8	3	1,3	638	168,8
1994 Janvier .....	126	60,9	626	157,3	3	0,7	755	218,9
Février .....	110	53,8	614	168,6	3	0,9	727	223,3
Mars .....	114	61,1	773	181,8	4	0,8	891	243,7
Avril .....	131	85,1	707	192,5	7	1,6	845	279,2
Mai .....	126	86,2	674	213,9	8	1,6	808	301,7
Juin .....	108	66,7	814	198,6	5	1,1	927	266,4
Juillet .....	125	75,0	694	207,1	8	2,0	827	284,1

<sup>1</sup> A l'exclusion des opérations d'open market de la Banque Nationale.

<sup>2</sup> Y compris, à partir du 19/10, les transactions en « manteaux » et « coupons » des OLO démembrées.

## XVIII - 8. — LOCALISATION DES CERTIFICATS DE TRESORERIE DEMATERIALISES<sup>1</sup>

(milliards de francs)

Fin de période	Belgique					Luxembourg				Hors de l'UEBL	Total  (11) = (5) + (9) + (10)
	Etablissements de crédit <sup>2</sup>	Autres institutions financières <sup>3</sup>	Administrations publiques	Autres	Total	Etablissements de crédit <sup>2</sup>	Autres institutions financières <sup>3</sup>	Autres	Total		
	(1)	(2)	(3)	(4)	(5) = (1) à (4)	(6)	(7)	(8)	(9) = (6) à (8)		
1991 Mars .....	1.050,4	66,2	0,4	24,4	1.141,4	541,7	36,7	8,6	587,0	112,4	1.840,8
Avril .....	1.075,5	91,4	3,6	38,7	1.209,2	557,6	40,4	33,4	631,4	119,6	1.960,2
Mai .....	1.140,7	93,8	6,6	46,8	1.287,9	562,4	41,5	33,6	637,5	93,5	2.018,9
Juin .....	1.099,7	93,3	8,1	63,5	1.264,6	565,1	43,3	33,2	641,6	95,7	2.001,9
Juillet .....	1.041,8	73,4	6,9	61,1	1.183,2	572,5	51,4	39,9	663,8	93,7	1.940,7
Août .....	1.003,2	74,2	3,6	67,1	1.148,1	569,7	57,5	47,4	674,6	81,6	1.904,3
Septembre ...	1.043,9	68,0	2,2	64,8	1.178,9	563,3	100,1	16,1	679,5	60,5	1.918,9
Octobre .....	939,7	89,7	2,0	65,1	1.096,5	579,5	88,0	18,8	686,3	79,8	1.862,6
Novembre ...	966,8	72,5	5,1	53,3	1.097,7	564,4	103,4	18,9	686,7	82,4	1.866,8
Décembre ...	946,5	70,0	2,3	49,3	1.068,1	532,9	108,5	9,7	651,1	72,6	1.791,8
1992 Janvier .....	955,0	52,9	3,3	55,6	1.066,8	533,3	114,4	14,8	662,5	72,2	1.801,5
Février .....	1.002,1	56,3	7,1	59,0	1.124,5	529,2	107,0	18,1	654,3	85,8	1.864,6
Mars .....	1.045,4	62,7	8,7	58,1	1.174,9	533,1	115,8	20,2	669,1	94,4	1.938,4
Avril .....	1.017,8	64,9	4,2	53,1	1.140,0	491,3	118,9	18,2	628,4	96,6	1.865,0
Mai .....	1.032,9	72,4	2,5	51,2	1.159,0	522,3	130,3	7,6	660,2	109,7	1.928,9
Juin .....	1.045,3	88,3	3,5	55,8	1.192,9	505,6	137,0	8,6	651,2	105,4	1.949,5
Juillet .....	1.016,3	86,5	3,8	56,7	1.163,3	500,4	143,8	17,6	661,8	101,5	1.926,6
Août .....	995,9	71,7	5,5	60,7	1.133,8	535,3	151,9	18,9	706,1	94,4	1.934,3
Septembre ...	1.073,2	80,2	7,1	64,4	1.224,9	523,0	149,4	16,0	688,4	84,7	1.998,0
Octobre .....	1.069,2	74,7	6,4	61,1	1.211,4	503,3	136,7	14,2	654,2	90,0	1.955,6
Novembre ...	979,2	66,4	10,7	48,3	1.104,6	520,2	125,1	13,4	658,7	98,2	1.861,5
Décembre ...	831,7	97,6	57,7	38,2	1.025,2	487,3	134,0	12,5	633,8	83,1	1.742,1
1993 Janvier .....	911,7	92,8	21,2	54,3	1.080,0	520,8	129,3	14,6	664,7	89,7	1.834,4
Février .....	954,6	62,6	40,7	60,8	1.118,7	492,8	136,1	12,5	641,4	77,8	1.837,9
Mars .....	1.072,0	97,5	49,2	66,8	1.285,5	517,1	124,4	14,3	655,8	95,3	2.036,6
Avril .....	1.082,1	81,3	82,7	67,5	1.313,6	471,8	126,7	13,7	612,2	86,9	2.012,7
Mai .....	1.131,0	93,3	88,4	60,8	1.373,5	503,7	135,1	13,6	652,4	100,8	2.126,7
Juin .....	1.068,6	101,9	70,1	48,7	1.289,3	487,3	133,9	11,9	633,1	85,1	2.007,5
Juillet .....	1.090,5	93,2	37,4	46,5	1.267,6	492,0	127,4	8,6	628,0	62,8	1.958,4
Août .....	1.009,7	80,1	27,2	54,4	1.171,4	432,6	139,4	11,5	583,5	61,0	1.815,9
Septembre ...	921,2	109,1	28,5	59,0	1.117,8	415,9	131,5	11,5	558,9	43,0	1.719,7
Octobre .....	898,7	117,4	62,7	57,4	1.136,2	400,4	127,6	14,3	542,3	58,6	1.737,1
Novembre ...	818,2	102,0	75,1	53,5	1.048,8	383,8	120,4	13,8	518,0	38,8	1.605,6
Décembre ...	649,1	158,8	99,0	43,6	950,5	398,7	110,4	11,0	520,1	30,2	1.500,8
1994 Janvier .....	748,6	102,1	60,6	50,7	962,0	385,2	115,8	16,4	517,4	49,5	1.528,9
Février .....	902,2	109,3	65,5	53,6	1.130,6	463,5	130,6	16,3	610,4	53,7	1.794,7
Mars .....	1.053,7	109,1	63,5	56,6	1.282,9	435,6	140,5	21,9	598,0	66,4	1.947,3

<sup>1</sup> Sur la base du rapport qu'effectuent obligatoirement les établissements qui ont obtenu l'autorisation de tenir des comptes de titres dématérialisés de la dette publique (art. 49 de l'A.R. du 23 janvier 1991).

<sup>2</sup> Banques, banques d'épargne et établissements de crédit du secteur public.  
<sup>3</sup> Y compris les sociétés d'assurances et les organismes de placement collectif.

## XIX. — TAUX D'INTERET

(pour cent par an)

### 1. — TAUX DE LA BANQUE NATIONALE DE BELGIQUE ET DE L'INSTITUT DE REESCOMPTE ET DE GARANTIE<sup>1</sup>

Dates des changements	Taux d'escompte	Taux des avances en compte courant		Taux central de la Banque <sup>2</sup>	Taux des octrois de crédits par adjudications <sup>3</sup>	Taux de l'IRC pour les surplus de fin de journée	
		A l'intérieur des lignes de crédit	Au-delà des lignes de crédit			Tranche ordinaire	Tranche de dépassement <sup>4</sup>
p.m. 1994 1 <sup>er</sup> janvier .....	5,25	8,95	11,50	7,25	7,25	6,25	5,25
1994 7 janvier .....	"	8,70	11,25	7,10	—	6,10	5,10
10 janvier .....	"	"	"	"	7,10	"	"
25 janvier .....	"	8,60	"	7,00	—	6,00	5,00
31 janvier .....	"	8,35	11,00	6,85	6,85	5,85	4,85
7 février .....	"	8,20	"	6,70	6,70	5,70	4,70
18 février .....	5,00	8,05	10,50	6,55	—	5,55	4,55
21 février .....	"	"	"	"	6,55	"	"
25 février .....	"	7,90	"	6,40	—	5,40	4,40
28 février .....	"	"	"	"	6,40	"	"
1 <sup>er</sup> mars .....	"	7,75	"	6,25	—	5,25	4,25
7 mars .....	"	"	"	"	6,25	"	"
9 mars .....	"	7,65	"	6,15	—	5,15	4,15
14 mars .....	"	"	"	"	6,15	"	"
30 mars .....	"	7,55	"	6,05	—	5,05	4,05
1 <sup>er</sup> avril .....	"	"	"	"	6,05	"	"
7 avril .....	"	7,45	"	5,95	—	4,95	3,95
11 avril .....	"	"	"	"	5,95	"	"
15 avril .....	4,75	7,30	10,00	5,80	—	4,80	3,80
18 avril .....	"	"	"	"	5,80	"	"
20 avril .....	"	7,20	"	5,70	—	4,70	3,70
25 avril .....	"	"	"	"	5,70	"	"
27 avril .....	"	7,10	"	5,60	—	4,60	3,60
29 avril .....	"	"	"	"	5,60	"	"
4 mai .....	"	7,00	"	5,50	—	4,50	3,50
9 mai .....	"	"	"	"	5,50	"	"
10 mai .....	"	6,95	"	5,45	—	4,45	3,45
16 mai .....	4,50	6,85	9,00	5,35	5,35	4,35	3,35
18 mai .....	"	6,75	"	5,25	—	4,25	3,25
20 mai .....	"	"	"	"	5,25	"	"
1 <sup>er</sup> juin .....	"	6,70	"	5,20	—	4,20	3,20
6 juin .....	"	"	"	"	5,20	"	"
8 juin .....	"	6,60	"	5,10	—	4,10	3,10
13 juin .....	"	"	"	"	5,10	"	"
15 juin .....	"	6,55	"	5,05	—	4,05	3,05
20 juin .....	"	"	"	"	5,05	"	"
22 juin .....	"	6,50	"	5,00	—	4,00	3,00
27 juin .....	"	"	"	"	5,00	"	"
29 juin .....	"	6,45	"	4,95	—	3,95	2,95
4 juillet .....	"	"	"	"	4,95	"	"
13 juillet .....	"	6,40	"	4,90	—	3,90	2,90
18 juillet .....	"	"	"	"	4,90	"	"
22 juillet .....	"	6,35	"	4,85	—	3,85	2,85
25 juillet .....	"	"	"	"	4,85	"	"

<sup>1</sup> La réforme du marché monétaire et des instruments de la politique monétaire entrée en vigueur le 29 janvier 1991 a entraîné une adaptation fondamentale des taux officiels de la Banque. Ceux-ci ne peuvent donc plus être comparés aux taux appliqués antérieurement. Les implications statistiques de cette rupture de série sont expliquées dans le *Bulletin* de la BNB, LXVI<sup>e</sup> année, tome I, n° 5, mai 1991 tandis que la réforme a été présentée en détail dans le Rapport annuel 1990 de la Banque.

<sup>2</sup> Ce taux s'applique à l'intérieur de lignes individuelles dont le montant global s'élève, pour l'ensemble des primary dealers, à 5,6 milliards à la fin de 1992.

<sup>3</sup> Il s'agit des taux annoncés à l'avance pour des adjudications en volume et des taux minima retenus, par la Banque pour des adjudications à taux multiples. Les dates mentionnées correspondent aux dates des adjudications (ou dates de transaction) et non aux dates de liquidation en chambre de compensation (ou dates de valeur) qui suivent, sauf exception, de deux jours les dates d'adjudications. L'absence de données signifie qu'il n'y a pas eu d'adjudication à cette date.

<sup>4</sup> Ce taux s'applique aux surplus qui dépassent les 5 p.c. des lignes de crédit attribuées individuellement aux intermédiaires financiers.

Référence bibliographique : *Bulletin* de la BNB, LXVI<sup>e</sup> année, n° 5, mai 1991, LXVII<sup>e</sup> année, n° 6, juin 1991.

**XIX - 2. — TAUX DE REFERENCE DES CERTIFICATS DE TRESORERIE SUR LE MARCHÉ SECONDAIRE**

Moyennes journalières	1 mois	2 mois	3 mois	6 mois	9 mois	12 mois
1992 .....	9,36	9,36	9,36	9,17	—	9,01
1993 .....	8,52	8,32	8,15	7,44	—	6,94
1992 Juillet .....	9,56	9,58	9,59	9,53	—	9,51
Août .....	9,71	9,73	9,76	9,70	—	9,65
Septembre .....	9,49	9,49	9,50	9,29	—	9,19
Octobre .....	8,82	8,79	8,75	8,32	—	8,16
Novembre .....	8,76	8,74	8,69	8,21	—	7,74
Décembre .....	8,81	8,76	8,69	8,15	—	7,65
1993 Janvier .....	8,37	8,31	8,23	7,68	—	7,25
Février .....	9,14	8,98	8,84	8,07	—	7,65
Mars .....	8,54	8,39	8,30	7,59	—	7,19
Avril .....	8,05	8,02	7,99	7,56	—	7,16
Mai .....	7,29	7,26	7,20	6,90	—	6,67
Juin .....	6,99	6,97	6,92	6,52	—	6,39
Juillet .....	7,71	7,42	7,21	6,68	—	6,24
Août .....	10,39	9,45	9,12	7,62	—	6,76
Septembre .....	10,52	10,23	9,88	8,51	—	7,61
Octobre .....	9,35	9,22	9,10	8,36	—	7,43
Novembre .....	8,40	8,21	7,97	7,30	—	6,75
Décembre .....	7,45	7,34	7,07	6,47	—	6,17
1994 Janvier .....	7,09	7,03	6,93	6,51	—	6,15
Février .....	6,55	6,51	6,42	6,33	—	6,11
Mars .....	6,16	6,15	6,13	6,10	—	6,06
Avril .....	5,85	5,87	5,87	5,88	—	5,89
Mai .....	5,31	5,31	5,31	5,34	—	5,42
Juin .....	5,19	5,30	5,38	5,52	—	5,73
Juillet .....	5,40	5,53	5,61	5,84	—	6,04

Référence bibliographique : *Bulletin* de la BNB, LXVI<sup>e</sup> année, n° 5, mai 1991.

**XIX - 3. — TAUX D'INTERET SUR LE MARCHE INTERBANCAIRE<sup>1</sup>**

Moyennes journalières	Overnight	1 semaine	2 semaines	3 semaines	1 mois	2 mois	3 mois	6 mois	12 mois
1986 .....	n.	8,17	8,20	n.	8,10	8,10	8,11	7,95	7,84
1987 .....	n.	7,04	7,07	n.	7,02	7,04	7,10	7,23	7,38
1988 .....	n.	6,65	6,69	n.	6,66	6,71	6,77	6,91	7,03
1989 .....	n.	8,45	8,49	n.	8,56	8,66	8,73	8,72	8,73
1990 .....	n.	9,68	9,70	n.	9,73	9,78	9,82	9,92	10,01
1991 .....	n.	9,20	9,22	n.	9,27	9,34	9,39	9,44	9,46
1992 .....	9,31	9,39	9,39	9,39	9,39	9,40	9,39	9,25	9,11
1993 .....	8,68	8,80	8,75	8,66	8,60	8,39	8,21	7,62	7,07
1992 Juillet .....	9,47	9,56	9,57	9,58	9,59	9,61	9,61	9,62	9,61
Août .....	9,67	9,73	9,74	9,75	9,75	9,78	9,78	9,78	9,77
Septembre .....	9,47	9,58	9,57	9,56	9,53	9,53	9,53	9,38	9,29
Octobre .....	8,93	8,96	8,93	8,90	8,85	8,83	8,80	8,44	8,27
Novembre .....	8,79	8,89	8,85	8,82	8,79	8,79	8,73	8,30	7,88
Décembre .....	8,76	8,84	8,86	8,87	8,89	8,82	8,74	8,28	7,75
1993 Janvier .....	8,53	8,57	8,54	8,48	8,42	8,35	8,28	7,82	7,32
Février .....	8,86	9,17	9,17	9,15	9,20	9,02	8,92	8,35	7,79
Mars .....	8,56	8,79	8,73	8,64	8,61	8,43	8,34	7,78	7,31
Avril .....	8,02	8,11	8,11	8,09	8,07	8,04	8,02	7,71	7,25
Mai .....	7,43	7,46	7,43	7,37	7,33	7,28	7,22	6,99	6,78
Juin .....	7,08	7,09	7,07	7,04	7,02	6,99	6,95	6,64	6,48
Juillet .....	7,91	8,08	8,06	7,97	7,82	7,49	7,32	6,86	6,42
Août .....	11,08	11,43	11,14	10,81	10,55	9,64	9,19	7,87	6,92
Septembre .....	10,65	10,93	10,87	10,82	10,75	10,43	9,97	8,87	7,84
Octobre .....	9,53	9,55	9,51	9,46	9,41	9,24	9,15	8,51	7,60
Novembre .....	8,87	8,78	8,70	8,56	8,46	8,27	8,05	7,41	6,86
Décembre .....	7,65	7,65	7,63	7,58	7,55	7,44	7,16	6,60	6,26
1994 Janvier .....	7,18	7,19	7,17	7,15	7,13	7,06	6,97	6,64	6,24
Février .....	6,72	6,69	6,66	6,62	6,59	6,54	6,47	6,38	6,17
Mars .....	6,24	6,24	6,23	6,23	6,22	6,19	6,17	6,13	6,10
Avril .....	5,87	5,89	5,89	5,89	5,89	5,90	5,90	5,91	5,91
Mai .....	5,39	5,37	5,36	5,35	5,34	5,35	5,35	5,43	5,53
Juin .....	5,11	5,15	5,17	5,20	5,23	5,35	5,42	5,60	5,84
Juillet .....	4,96	5,13	5,22	5,34	5,46	5,57	5,65	5,94	6,14

<sup>1</sup> A partir de février 1991, il s'agit de la moyenne des taux emprunteurs et prêteurs communiqués entre 14 h et 14 h 30 par divers participants au marché. Généralement ces taux emprunteurs et prêteurs se situent environ 1/8 de point de pourcentage en dessous et au-dessus des taux moyens repris ici. Avant février 1991, il s'agit de la moyenne des taux minimum et maximum qui sont fixés chaque matin par la dite « collective » de quatre grandes banques. Cette moyenne présente systématiquement un léger écart par rapport au taux d'intérêt moyen du marché. Comme règle pratique, on peut admettre que le taux moyen du marché se situe environ 1/8 de point de pourcentage en dessous de la moyenne des taux indicatifs de la « collective ».

Référence bibliographique : *Bulletin* de la BNB, LXVI<sup>e</sup> année, n° 5, mai 1991.



**XIX - 4. — TAUX D'INTERET DEBITEURS DES INTERMEDIAIRES FINANCIERS BELGES**

Moyennes journalières	Crédits à court terme				Crédits à long terme	
	Crédits d'escompte ordinaires <sup>1</sup>	Crédits d'acceptation <sup>1</sup>	Crédits de caisse <sup>1</sup>	Avances à terme fixe à 3 mois <sup>2</sup>	Crédits d'investissements <sup>3</sup>	Prêts hypothécaires <sup>4</sup>
1986 .....	9,07	9,07	10,47	8,21	8,92	8,79
1987 .....	8,21	8,21	9,34	7,20	8,73	8,24
1988 .....	8,11	8,11	8,86	6,87	8,53	8,05
1989 .....	10,23	10,23	10,98	8,83	8,98	8,52
1990 .....	12,24	12,24	12,99	9,92	10,98	10,99
1991 .....	12,11	12,11	12,86	9,48	10,74	11,50
1992 .....	12,19	.	13,05	9,46	10,10	10,87
1993 .....	10,72	.	11,97	8,31	8,40	9,67
1992 Juillet .....	12,50	12,50	13,25	9,69	10,30	11,00
Août .....	12,50	12,50	13,25	9,84	10,30	11,00
Septembre .....	12,50	12,50	13,25	9,63	10,41	11,00
Octobre .....	11,85	.	12,90	8,92	9,81	10,70
Novembre .....	11,00	.	12,25	8,78	9,20	10,25
Décembre .....	11,00	.	12,25	8,81	9,20	10,25
1993 Janvier .....	10,71	.	11,96	8,35	9,04	10,23
Février .....	10,96	.	12,21	9,02	8,90	10,15
Mars .....	10,94	.	12,19	8,44	8,75	10,15
Avril .....	10,72	.	11,97	8,12	8,60	9,63
Mai .....	9,92	.	11,17	7,32	8,47	9,50
Juin .....	9,73	.	10,98	7,05	8,30	9,50
Juillet .....	9,37	.	10,62	7,42	7,90	9,50
Août .....	11,20	.	12,45	9,29	7,90	9,50
Septembre .....	12,75	.	14,00	10,07	8,44	9,50
Octobre .....	11,75	.	13,00	9,25	8,35	9,50
Novembre .....	11,03	.	12,28	8,15	8,20	9,50
Décembre .....	9,65	.	10,90	7,26	7,86	9,45
1994 Janvier .....	9,50	.	10,75	7,07	7,75	9,45
Février .....	9,02	.	10,27	6,57	7,75	9,41
Mars .....	8,65	.	9,90	6,27	7,88	9,22
Avril .....	8,50	.	9,75	6,00	8,10	9,45
Mai .....	8,05	.	9,30	5,45	8,35	9,60
Juin .....	8,00	.	9,25	5,52	8,92	9,95
Juillet .....	8,00	.	9,25	5,75	9,00	10,20

<sup>1</sup> Taux d'affiche communiqués par l'Association Belge des Banques.

<sup>2</sup> Taux indicatifs calculés en rajoutant au taux moyen des opérations interbancaires une marge variable que l'on peut considérer comme représentative pour les crédits accordés aux débiteurs de premier rang.

<sup>3</sup> Jusqu'au 30 avril 1991 : taux appliqués par la SNCI, indépendamment de la durée du crédit d'investissement. Depuis le 1<sup>er</sup> mai 1991, taux pour les crédits d'une durée égale ou supérieure à 4 ans et assortis d'une révision quinquennale des taux.

<sup>4</sup> Prêts hypothécaires ordinaires octroyés par la CGER, avec taux semi-variable, assurance du solde restant dû et échéance supérieure à 15 ans. Il s'agit du taux proposé aux « nouveaux clients », qui ne tient pas compte des réductions consenties aux « bons » ou « très bons » clients.

Référence bibliographique : *Bulletin de la BNB*, LXVI<sup>e</sup> année, n° 5, mai 1991.

**XIX - 5. — TAUX D'INTERET CREDITEURS DES INTERMEDIAIRES FINANCIERS BELGES**

Moyennes	Dépôts d'épargne			Dépôts à terme à 3 mois				Bons de caisse <sup>3</sup>		
	Taux de base	Prime de fidélité <sup>1</sup>	Taux brut fictif <sup>2</sup>	Ordinaires	De 1 à 3 millions	De 3 à 5 millions	De 5 à 20 millions	A 1 an	A 3 ans	A 5 ans
1986 .....	4,29	0,69	6,64	5,36	6,31	6,86	7,48	7,11	7,47	7,72
1987 .....	4,00	0,65	6,20	5,00	5,70	6,07	6,47	6,50	7,24	7,59
1988 .....	3,78	0,74	6,03	4,56	5,29	5,66	6,14	6,23	7,03	7,33
1989 .....	3,75	0,75	6,00	5,09	6,38	7,03	8,10	6,90	7,47	7,73
1990 .....	3,94	1,25	5,94	6,10	7,45	8,16	9,19	8,30	8,76	8,97
1991 .....	4,00	1,25	5,83	6,25	—	—	8,80	8,28	8,57	8,69
1992 .....	4,00	1,25	5,83	6,25	—	—	8,80	8,09	8,10	8,09
1993 .....	4,00	0,87	5,42	6,25	—	—	—	6,57	6,37	6,43
1992 Juillet .....	4,00	1,25	5,83	6,25	—	—	9,03	8,30	8,30	8,30
Août .....	4,00	1,25	5,83	6,25	—	—	9,18	8,30	8,30	8,30
Septembre .....	4,00	1,25	5,83	6,25	—	—	8,97	8,49	8,46	8,36
Octobre .....	4,00	1,25	5,83	6,25	—	—	8,27	7,83	7,83	7,83
Novembre .....	4,00	1,25	5,83	6,25	—	—	8,12	7,20	7,20	7,20
Décembre .....	4,00	1,25	5,83	6,25	—	—	8,15	7,20	7,14	7,14
1993 Janvier .....	4,00	1,25	5,83	6,25	—	—	7,68	7,09	7,00	7,00
Février .....	4,00	1,25	5,83	6,25	—	—	8,31	7,16	7,00	7,00
Mars .....	4,00	1,25	5,83	6,25	—	—	7,72	7,01	6,87	6,87
Avril .....	4,00	0,75	5,28	6,25	—	—	7,45	6,75	6,75	6,75
Mai .....	4,00	0,75	5,28	6,25	—	—	6,63	6,45	6,56	6,65
Juin .....	4,00	0,75	5,28	6,25	—	—	6,38	6,20	6,30	6,50
Juillet .....	4,00	0,75	5,28	6,25	—	—	6,63	5,76	5,86	6,06
Août .....	4,00	0,75	5,30	6,25	—	—	8,23	5,70	5,80	6,00
Septembre .....	4,00	0,75	5,30	6,25	—	—	9,28	7,13	6,00	6,00
Octobre .....	4,00	0,75	5,30	6,25	—	—	8,55	7,18	6,45	6,45
Novembre .....	4,00	0,75	5,30	6,25	—	—	—	6,56	6,13	6,13
Décembre .....	4,00	0,75	5,30	6,25	—	—	—	5,86	5,75	5,75
1994 Janvier .....	4,00	0,75	5,48	—	—	—	—	5,75	5,61	5,61
Février .....	3,63	0,75	5,05	—	—	—	—	5,30	5,50	5,50
Mars .....	3,50	0,75	4,91	—	—	—	—	5,40	5,65	5,76
Avril .....	3,50	0,75	4,91	—	—	—	—	5,45	5,84	6,05
Mai .....	3,50	0,75	4,91	—	—	—	—	5,25	6,03	6,39
Juin .....	3,50	0,75	4,91	—	—	—	—	5,25	6,36	6,90
Juillet .....	3,50	0,75	4,91	—	—	—	—	5,25	6,50	7,10

<sup>1</sup> Depuis le 16 janvier 1982, la prime de fidélité est octroyée sur la base du solde minimum maintenu en compte pendant 12 mois. Elle n'est toutefois capitalisée qu'à la fin de l'année calendrier considérée.

<sup>2</sup> La rémunération des dépôts d'épargne ordinaires n'est, dans certaines limites, pas soumise au précompte mobilier. Le taux brut fictif correspond au taux d'intérêt qui, après déduction d'un précompte mobilier fictif (20 p.c. jusqu'en 1983, 25 p.c. à partir de 1984 et 10 p.c. depuis mars 1990), aurait rapporté un taux net équivalent au taux d'intérêt effectif (taux de base + prime de fidélité). Ce taux d'intérêt brut fictif permet d'établir une comparaison avec les taux en vigueur pour les autres formes d'épargne, soumises au précompte mobilier.

<sup>3</sup> Taux des bons de caisse émis par les institutions publiques de crédits.

Référence bibliographique : *Bulletin* de la BNB, LXVI<sup>e</sup> année, n° 5, mai 1991.

**XIX - 6. — TAUX DE RENDEMENT A LONG TERME SUR LE MARCHÉ SECONDAIRE**

Moyennes journalières	Taux de référence par échéance							Taux brut de l'emprunt « benchmark » <sup>1</sup>	Taux moyen net des emprunts à 6 ans et plus <sup>2</sup>
	1 an	2 ans	3 ans	4 ans	5 ans	10 ans	20 ans		
1993 Décembre .....	6,17	6,00	5,90	5,90	6,02	6,62	7,27	6,59	5,63
1994 Janvier .....	6,15	5,90	5,74	5,74	5,88	6,52	7,18	6,52	5,50
Février .....	6,11	5,97	5,88	5,90	6,02	6,69	7,30	6,70	5,56
Mars .....	6,06	6,14	6,22	6,34	6,49	7,14	7,65	7,14	5,89
Avril .....	5,89	6,04	6,22	6,41	6,63	7,28	7,77	7,29	5,97
Mai .....	5,42	5,81	6,18	6,49	6,77	7,54	8,00	7,54	6,06
Juin .....	5,73	6,23	6,67	7,02	7,31	7,99	8,43	7,98	6,35
Juillet .....								7,95	6,44

<sup>1</sup> Olo 9 % 1991/2003 du 23.3.93 au 11.1.94.  
Olo 7,25 % 1993/2004 à partir du 12.1.94.

<sup>2</sup> Seuls sont pris en compte les emprunts d'une durée résiduaire supérieure à 5,5 ans, émis à l'intention des particuliers et soumis à une retenue à titre de précompte mobilier de 10,30 p.c. du 19.7.93 au 24.12.93 et de 13,39 p.c. à partir du 28.12.93.

**XIX - 7. — TAUX D'INTERET DES DEPOTS EN EURO-DEVISES A TROIS MOIS<sup>1</sup>**

Moyennes journalières	Franc belge <sup>2</sup>	Mark allemand	Florin des Pays-Bas	Franc français	Couronne danoise	Punt irlandais <sup>2</sup>	Lire italienne	Peseta espagnole	Livre sterling <sup>2</sup>	ECU	Dollar des Etats-Unis	Yen japonais
1986 .....	8,08	4,59	5,63	9,36	9,26	n.	n.	n.	10,95	8,05	6,78	5,10
1987 .....	7,08	4,02	5,31	8,56	10,37	n.	n.	n.	9,72	7,20	7,14	4,22
1988 .....	6,75	4,28	4,76	8,02	8,71	n.	n.	n.	10,34	6,98	7,92	4,47
1989 .....	8,70	7,04	7,33	9,32	9,57	n.	n.	n.	13,89	9,39	9,22	5,42
1990 .....	9,77	8,47	8,65	10,27	10,94	n.	n.	n.	14,77	10,43	8,22	7,74
1991 .....	9,33	9,17	9,21	9,50	9,69	10,34	12,01	13,17	11,48	9,85	5,90	7,31
1992 .....	9,32	9,38	9,28	10,23	10,78	11,85	13,80	13,30	9,56	10,53	3,72	4,37
1993 .....	8,15	7,15	6,74	8,37	10,27	8,75	10,05	11,72	5,87	7,99	3,19	2,92
1992 Juillet .....	9,55	9,68	9,51	10,10	10,32	10,18	15,41	12,88	10,05	10,69	3,40	4,29
Août .....	9,72	9,77	9,74	10,27	10,81	10,58	15,24	13,44	10,32	10,96	3,35	3,88
Septembre .....	9,45	9,17	9,23	10,82	11,26	12,08	17,32	13,86	9,95	11,38	3,17	3,91
Octobre .....	8,78	8,77	8,66	10,97	11,65	15,29	15,40	14,29	8,24	11,01	3,30	3,81
Novembre .....	8,66	8,83	8,70	9,76	11,00	14,92	14,18	14,12	7,10	10,27	3,71	3,71
Décembre .....	8,69	8,85	8,60	11,05	13,67	17,28	13,79	15,09	7,10	10,82	3,54	3,69
1993 Janvier .....	8,22	8,37	7,98	11,84	12,41	18,88	12,46	14,49	6,86	10,00	3,24	3,61
Février .....	8,84	8,24	7,99	11,91	15,18	13,93	11,33	13,65	6,09	9,48	3,12	3,23
Mars .....	8,29	7,86	7,50	11,03	13,53	10,85	11,08	14,71	5,90	9,07	3,11	3,23
Avril .....	7,97	7,78	7,42	8,80	10,68	8,45	11,19	13,85	5,91	8,77	3,10	3,18
Mai .....	7,17	7,38	6,98	7,50	8,95	7,67	10,64	13,18	5,93	7,82	3,13	3,20
Juin .....	6,89	7,47	6,64	7,20	7,93	6,97	10,05	11,11	5,82	7,35	3,24	3,18
Juillet .....	7,23	7,10	6,45	7,83	9,95	6,38	9,30	11,22	5,88	7,71	3,17	3,19
Août .....	8,91	6,50	6,24	7,46	11,09	6,41	9,17	11,00	5,79	7,52	3,16	2,96
Septembre .....	9,93	6,52	6,26	7,13	10,14	6,66	8,96	9,96	5,85	7,62	3,10	2,58
Octobre .....	9,11	6,52	6,21	6,86	8,58	6,56	8,69	9,64	5,69	7,39	3,26	2,41
Novembre .....	8,05	6,18	5,86	6,60	7,87	6,26	8,98	9,20	5,49	6,84	3,38	2,28
Décembre .....	7,13	6,00	5,51	6,41	7,29	6,21	8,57	8,86	5,25	6,38	3,25	2,04
1994 Janvier .....	6,94	5,77	5,12	6,20	6,11	5,92	8,35	8,76	5,32	6,28	3,16	2,11
Février .....	6,42	5,80	5,18	6,16	6,10	5,94	8,35	8,60	5,16	6,28	3,44	2,23
Mars .....	6,12	5,71	5,21	6,13	5,93	6,02	8,24	8,16	5,09	6,18	3,75	2,25
Avril .....	5,86	5,46	5,21	5,90	5,94	6,10	8,04	7,86	5,17	6,04	4,01	2,24
Mai .....	5,31	5,05	5,02	5,53	5,72	5,68	7,75	7,68	5,11	5,78	4,52	2,16
Juin .....	5,37	4,94	4,95	5,44	6,01	5,52	8,02	7,67	5,06	5,86	4,53	2,09
Juillet .....	5,62	4,84	4,82	5,52	5,92	5,54	8,47	7,75	5,11	5,87	4,76	2,11

<sup>1</sup> Jusqu'en 1990, moyenne des taux emprunteurs et prêteurs; à partir de 1991, taux emprunteurs.

<sup>2</sup> Taux calculés sur la base de 365 jours.

Référence bibliographique : *Bulletin* de la BNB, LXVI<sup>e</sup> année, n° 5, mai 1991.

**XIX - 8. — TAUX DE RENDEMENT BRUTS A LONG TERME SUR LE MARCHÉ SECONDAIRE :  
COMPARAISON INTERNATIONALE**

	Marchés nationaux <sup>1</sup>							Marché international <sup>2</sup>	
	Belgique <sup>3</sup>	France <sup>4</sup>	Pays-Bas <sup>5</sup>	Allemagne <sup>6</sup>	Royaume-Uni <sup>7</sup>	Etats-Unis <sup>8</sup>	Japon <sup>9</sup>	Dollar US <sup>10</sup>	Ecu <sup>11</sup>
1988 .....	8,01	9,05	6,10	6,51	9,67	8,85	4,28	9,39	8,17
1989 .....	8,59	8,78	7,21	7,00	10,19	8,50	5,05	9,29	8,76
1990 .....	10,06	9,93	8,99	8,79	11,81	8,55	7,36	9,36	10,37
1991 .....	9,31	9,03	8,79	8,47	10,11	7,86	6,53	8,65	9,15
1992 .....	8,66	8,57	8,12	7,91	9,06	7,01	4,94	7,50	9,03
1993 .....	7,22	6,72	6,21	6,54	7,47	5,87	3,95	6,57	7,44
1992 Juin .....	8,92	8,72	8,40	8,11	9,12	7,26	5,14	7,79	9,04
Juillet .....	8,92	8,88	8,43	8,17	9,04	6,84	4,74	7,37	9,27
Août .....	9,07	9,04	8,48	8,19	9,35	6,59	4,62	6,98	9,66
Septembre .....	8,81	8,74	8,14	7,86	9,19	6,42	4,49	6,84	9,75
Octobre .....	8,28	8,36	7,55	7,52	8,65	6,59	4,41	7,02	9,45
Novembre .....	8,02	8,08	7,37	7,45	8,19	6,87	4,40	7,27	8,98
Décembre .....	7,91	8,14	7,27	7,41	8,32	6,77	4,37	7,34	8,97
1993 Janvier .....	7,52	7,84	6,98	7,15	8,29	6,60	4,31	7,38	8,62
Février .....	7,65	7,69	6,75	6,98	7,95	6,26	3,76	6,88	8,27
Mars .....	7,38	7,29	6,44	6,68	7,72	5,97	4,17	6,88	7,85
Avril .....	7,43	7,08	6,49	6,73	7,89	5,97	4,40	6,78	7,79
Mai .....	7,38	7,11	6,52	6,86	8,15	6,04	4,58	6,76	7,76
Juin .....	7,19	6,90	6,48	6,84	7,96	5,96	4,34	6,55	7,56
Juillet .....	6,99	6,69	6,25	6,66	7,62	5,81	4,21	6,55	7,44
Août .....	7,04	6,29	6,04	6,42	7,07	5,68	4,02	6,65	7,18
Septembre .....	7,23	6,09	5,89	6,23	6,96	5,36	3,73	6,16	6,87
Octobre .....	7,20	5,90	5,72	6,04	6,87	5,33	3,58	6,13	6,78
Novembre .....	6,95	5,97	5,55	6,00	6,85	5,72	3,29	5,98	6,68
Décembre .....	6,65	5,74	5,41	5,88	6,26	5,78	3,04	6,14	6,50
1994 Janvier .....	6,54	5,59	5,27	5,85	6,24	5,72	3,54	6,31	6,21
Février .....	6,67	5,86	5,56	6,11	6,72	5,97	3,61	6,25	6,35
Mars .....	7,08	6,34	6,06	6,47	7,40	6,48	3,90	6,67	6,88
Avril .....	7,22	6,63	6,25	6,58	7,86	6,97	3,94	7,23	7,19
Mai .....	7,44	6,91	6,48	6,78	8,36	7,18	3,84	7,53	7,41
Juin .....	7,89	7,46	6,93	7,15	8,82	7,10			

<sup>1</sup> Moyennes journalières, sauf le Japon : fin de mois ou moyennes de fin de mois.

<sup>2</sup> Moyennes hebdomadaires.

<sup>3</sup> Source : Fonds des Rentes : Emprunts du secteur public de 6 ans et plus.

<sup>4</sup> Source : Crédit Lyonnais : Emprunts d'Etat à taux fixe à plus de 7 ans.

<sup>5</sup> Source : Centraal Bureau voor de Statistiek : Emprunts d'Etat de 5 à 8 ans.

<sup>6</sup> Source : OCDE : Emprunts du secteur public de 7 à 15 ans.

<sup>7</sup> Source : OCDE : Titres du gouvernement à 10 ans.

<sup>8</sup> Source : OCDE : Treasury bills and bonds à 10 ans.

<sup>9</sup> Source : OCDE : Emprunts du gouvernement central à 10 ans.

<sup>10</sup> Source : OCDE : Obligations du secteur public de 7 à 15 ans.

<sup>11</sup> Source : OCDE : Emprunts de 7 à 15 ans.

Référence bibliographique : *Bulletin* de la BNB, LXVI<sup>e</sup> année, n° 5, mai 1991.

## XX. — BANQUES D'EMISSION ETRANGERES

### 1. — TAUX OFFICIEL OU TAUX D'INTERVENTION SUR LE MARCHE MONETAIRE<sup>1</sup>

(pour cent par an)

Mois des changements	Etats-Unis <sup>2</sup>		Allemagne <sup>3</sup>		France		Italie		Pays-Bas <sup>3</sup>		Suisse <sup>3</sup>		Japon <sup>3</sup>	
	Escompte		Escompte		Taux d'intervention		Escompte		Avances en comptes courants		Escompte		Escompte	
	Dates	Taux	Dates	Taux	Dates	Taux	Dates	Taux	Dates	Taux	Dates	Taux	Dates	Taux
Taux en vigueur au 31-08-1992 ...		3,00		8,75		9,60		13,25		9,25		7,00		3,25
1992 Septembre ...			15	8,25			4	15,00	15	9,00	15	6,50		
Septembre ...									17	8,75	25	6,00		
Octobre ...							23	14,00	22	8,50				
Novembre ...					2	9,35								
Décembre ...					13	9,10	13	13,00	23	12,00	11	8,25		
1993 Janvier ...									8	8,00	8	5,50	4	2,50
Février ...			5	8,00			4	11,50	11	7,75	19	5,00		
Mars ...														
Avril ...					19	8,75								
Avril ...			23	7,25	23	8,50	23	11,00						
Avril ...					29	8,25			29	7,25				
Mai ...					6	8,00	21	10,50	13	7,00				
Mai ...					13	7,75								
Mai ...					25	7,50			28	6,75				
Juin ...					14	7,25	14	10,00						
Juin ...					21	7,00								
Juillet ...			2	6,75	6	6,75	6	9,00	2	6,50	2	4,50		
Juillet ...									30	6,25				
Septembre ...			10	6,25			10	8,50	10	6,00			21	1,75
Octobre ...			22	5,75	22	6,45	22	8,00	22	5,75	22	4,25		
Décembre ...					3	6,20			3	5,50	16	4,00		
1994 Janvier ...									6	5,25				
Février ...			18	5,25	24	6,10	18	7,50	18	5,00				
Mars ...					24	6,00								
Mars ...					31	5,90								
Avril ...			15	5,00	21	5,80			15	4,75	15	3,50		
Avril ...					28	5,70								
Mai ...					5	5,60								
Mai ...	18	3,50	13	4,50	13	5,50	13	7,00	13	4,50				
Mai ...					19	5,40								
Juin ...					2	5,30								
Juin ...					16	5,20								
Juin ...					30	5,10								
Juillet ...					28	5,00								

Fin de période	Royaume-Uni		Canada <sup>3</sup>		Fin de mois	Royaume-Uni		Canada <sup>3</sup>	
	Taux d'intervention	Escompte	Taux d'intervention	Escompte		Taux d'intervention	Escompte	Taux d'intervention	Escompte
1989 .....	14,75		12,47		1993 Juillet .....	5,88		4,41	
1990 .....	13,75		11,72		Août .....	5,88		4,99	
1991 .....	10,38		7,67		Septembre .....	5,88		4,90	
1992 .....	6,88		7,36		Octobre .....	5,88		4,63	
1993 .....	5,38		4,11		Novembre .....	5,38		4,34	
1992 1 <sup>er</sup> trimestre .....	10,38		7,49		Décembre .....	5,38		4,11	
2 <sup>e</sup> trimestre .....	9,88		5,85		1994 Janvier .....	5,38		3,88	
3 <sup>e</sup> trimestre .....	8,88		5,69		Février .....	5,13		4,10	
4 <sup>e</sup> trimestre .....	6,88		7,36		Mars .....	5,13		5,64	
1993 1 <sup>er</sup> trimestre .....	5,88		5,36		Avril .....	5,13		6,07	
2 <sup>e</sup> trimestre .....	5,88		4,79		Mai .....	5,13		6,59	
3 <sup>e</sup> trimestre .....	5,88		4,90		Juin .....	5,13		6,92	
4 <sup>e</sup> trimestre .....	5,38		4,11		Juillet .....	5,13			
1994 1 <sup>er</sup> trimestre .....	5,13		5,64						
2 <sup>e</sup> trimestre .....	5,13		6,92						

<sup>1</sup> Taux officiel le plus significatif — taux d'escompte ou taux des avances — de la banque centrale, ou taux qui est jugé le plus représentatif du coût des concours apportés par la banque centrale aux intermédiaires financiers ou au marché monétaire. Il est à noter que les taux retenus ne sont pas parfaitement comparables entre eux, notamment parce que certains sont appliqués anticipativement (cf. le taux d'escompte en République Fédérale d'Allemagne) et que d'autres (cf. le taux des avances aux Pays-Bas) le sont à terme échu. Pour plus de détails, voir *Bulletin de la Banque*

*Nationale de Belgique* : LX<sup>e</sup> année, tome II, n° 5, novembre 1985 : « Evolution de la valeur opérationnelle des taux officiels dans trois pays étrangers » et *ibidem* : « Modifications apportées au chapitre XX « Banques d'émission étrangères » de la partie « Statistiques » du Bulletin ».

<sup>2</sup> Federal Reserve Bank of New York.

<sup>3</sup> Taux d'application pour le recours à l'intérieur des limites imposées par la banque centrale.

# LEGISLATION ECONOMIQUE

JUIN 1994

*Les informations données ont trait aux dispositions qui revêtent un intérêt particulier au point de vue de l'économie générale du pays et qui, en principe, ont fait l'objet d'une publication au Moniteur belge ou au Journal officiel des Communautés européennes au cours de la période indiquée.*

*Afin de faciliter leur consultation, les textes sont groupés comme suit :*

- 1. Généralités ;**
- 2. Réglementation économique et financière ;**
- 3. Réglementation fiscale ;**
- 4. Budgets, dettes et comptes des pouvoirs publics ;**
  - 4.1. Communautés européennes ;
  - 4.2. Etat belge ;
  - 4.3. Communautés et Régions ;
  - 4.4. Pouvoirs locaux ;
- 5. Réglementation sociale ;**
  - 5.1. Travail ;
  - 5.2. Sécurité et aide sociales ;
- 6. Relations économiques et financières extérieures ;**
- 7. Divers.**

*Les textes sont précédés de sous-rubriques classées par ordre alphabétique, et, à l'intérieur de celles-ci, ils sont classés par ordre chronologique.*

*Les textes les plus importants sont repris in extenso. Les autres font l'objet d'une simple mention, accompagnée au besoin d'une notice explicative, en italique.*

*Les abréviations suivantes sont utilisées :*

*A.R. pour arrêté royal, CE pour Communauté européenne, CECA pour Communauté européenne du Charbon et de l'Acier, Euratom pour Communauté européenne de l'Energie atomique, IBLC pour Institut belgo-luxembourgeois du Change, TVA pour taxe sur la valeur ajoutée, UEBL pour Union économique belgo-luxembourgeoise.*

## 1. — GENERALITES

### BLANCHIMENT DE CAPITAUX.

**Arrêté royal du 22 avril 1994** portant adaptation de la liste des organismes financiers soumis à la loi du 11 janvier 1993 relative à la prévention de l'utilisation du système financier aux fins du blanchiment de capitaux, *Moniteur*, 4 juin 1994, p. 15428.

*Cet arrêté adapte la terminologie de la loi du 11 janvier 1993 à celle du 22 mars 1993 relative au statut et au contrôle des établissements de crédit.*

**Arrêté royal du 30 mai 1994** modifiant l'arrêté royal du 11 juin 1993 relatif à la composition, à l'organisation, au fonctionnement et à l'indépendance de la cellule de traitement des informations financières, *Moniteur*, 4 juin 1994, p. 15430.

*Cet arrêté détermine le montant des contributions dues à la Commission bancaire et financière par les succursales en Belgique d'établissements de crédit relevant du droit d'un autre Etat membre de la Communauté européenne.*

### DROITS FONDAMENTAUX.

**Avis n° 14/92 du 9 octobre 1992 de la Commission de la protection de la vie privée**, *Moniteur*, 15 juin 1994, p. 16358.

*Objet : Avant-projets d'arrêtés royaux organisant l'accès aux informations et/ou l'utilisation du numéro d'identification du Registre national des personnes physiques dans le chef de certains services du Ministère de la Communauté flamande et de certains organismes relevant de la Communauté flamande ou de la Région flamande.*

*Le Moniteur du même jour publie sept arrêtés royaux autorisant certains services et organismes pour lesquels, dans la plupart des cas, l'avis de la Commission était négatif, à accéder aux informations et/ou à utiliser le numéro d'identification du Registre national des personnes physiques.*

**Loi du 16 mars 1994** portant approbation du Protocole facultatif se rapportant au Pacte international relatif aux droits civils et politiques, fait à New York le 19 décembre 1966, *Moniteur*, 23 juin 1994, p. 17075.

*Ce Protocole habilite le Comité des droits de l'homme, constitué aux termes de la quatrième partie du Pacte, à recevoir et à examiner des communications émanant de particuliers qui prétendent être victimes d'une violation d'un des droits énoncés dans le Pacte.*

**Convention de Sauvegarde des Droits de l'Homme et des Libertés fondamentales, signée à Rome le 4 novembre 1950, et Protocole n° 4 signé à Strasbourg le 16 septembre 1963.** Déclarations faites par la Belgique, *Moniteur*, 28 juin 1994, p. 17317.

*Le Gouvernement belge déclare reconnaître pour une période de cinq années à partir du 30 juin 1992 (a) la compétence de la Commission européenne des Droits de l'Homme à être saisie d'une requête adressée au Secrétaire général du Conseil de l'Europe par toute*



*personne physique, toute organisation non-gouvernementale ou tout groupe de particuliers, qui se prétend victime d'une violation par l'une des Hautes Parties contractantes, des droits reconnus dans ladite Convention et dans les articles 1 à 4 dudit Protocole ainsi que (b) la compétence de la Cour européenne des Droits de l'Homme en la matière.*

## **ECOTAXE.**

**Loi du 3 juin 1994** modifiant la loi ordinaire du 16 juillet 1993 visant à achever la structure fédérale de l'Etat, *Moniteur*, 16 juin 1994, p. 16484.

*Cette loi modifie certaines dispositions de la loi du 16 juillet 1993 relatives au régime des écotaxes.*

## **PUBLICITE DE L'ADMINISTRATION.**

**Loi du 11 avril 1994** relative à la publicité de l'administration, *Moniteur*, 30 juin 1994, p. 17662.

*Cette loi met à charge de toutes les autorités administratives fédérales visées par l'article 14 des lois coordonnées sur le Conseil d'Etat, deux types d'obligations en matière de publicité de leurs actes :*

- a) une publicité active, qui impose une information au public sur leurs compétences et leur fonctionnement, l'identification des personnes en charge des dossiers individuels et la mention des recours ouverts aux administrés contre les décisions ou actes qui leur sont signifiés ;*
- b) une publicité passive qui consiste à ouvrir l'accès des documents administratifs aux personnes qui en font la demande écrite, (rapports, procès-verbaux, statistiques, études, contrats, ...) et à fournir des renseignements à leur sujet.*

*Certaines exceptions sont toutefois prévues lorsque des intérêts supérieurs priment l'intérêt de la publicité. Une Commission d'accès aux documents administratifs, à vocation consultative, est créée.*

**Arrêté royal du 23 juin 1994** fixant la date de l'entrée en vigueur de la loi du 11 avril 1994 relative à la publicité de l'administration, *Moniteur*, 30 juin 1994, p. 17666.

**Arrêté royal du 27 juin 1994** réglant la composition et le fonctionnement de la « Commission d'accès aux documents administratifs », *Moniteur*, 30 juin 1994, p. 17666.

## **2. — REGLEMENTATION ECONOMIQUE ET FINANCIERE**

### **CREDIT A LA CONSOMMATION.**

**Arrêté royal du 15 avril 1994** modifiant et complétant l'arrêté royal du 4 août 1992 relatif aux coûts, aux taux, à la durée et aux modalités de remboursement du crédit à la consommation, en vue de la fixation des taux annuels effectifs globaux maxima, *Moniteur*, 7 juin 1994, p. 15556.

*Cet arrêté fixe les taux annuels effectifs globaux pour le crédit-bail, les ouvertures de crédit et tous les contrats de crédit autres que ceux visés par l'article 7bis de l'arrêté royal du 4 août 1992.*

## **SOCIETE NATIONALE DE CREDIT A L'INDUSTRIE.**

**Arrêté royal du 30 mai 1994** approuvant la modification des statuts de la Société nationale de Crédit à l'Industrie, *Moniteur*, 11 juin 1994, p. 16113.

## **SOCIETE NATIONALE D'INVESTISSEMENT.**

Le *Moniteur* du 28 juin 1994 publie une série d'arrêtés royaux datés des 10 et 16 juin 1994, réglant la vente de la participation de l'Etat dans la Société Nationale d'Investissement, et le maintien d'un contrôle étatique dans les sociétés de droit public dans lesquelles la SNI détient des participations (Synatom, Société nationale des Transports par Canalisations, Distrigaz) par le biais de l'attribution d'une « action spécifique » à l'Etat.

## **VALEURS MOBILIERES.**

**Arrêté royal du 14 juin 1994** portant agrément d'un système de liquidation pour la mise en œuvre du chapitre Ier de la loi du 6 août 1993 relative aux opérations sur certaines valeurs mobilières, *Moniteur*, 17 juin 1994, p. 16611.

### *Extrait*

*Article 1<sup>er</sup>. L'agrément visé à l'article 15 de la loi du 6 août 1993 relative aux opérations sur certaines valeurs mobilières est octroyé au système de liquidation géré par la Banque Nationale de Belgique.*

*Cet agrément est octroyé et maintenu moyennant le respect, par la Banque Nationale de Belgique, des obligations prévues par la même loi du 6 août 1993, par l'arrêté royal du 26 mai 1994 relatif à la perception et à la bonification du précompte mobilier conformément au chapitre I<sup>er</sup> de la loi du 6 août 1993 relative aux opérations sur certaines valeurs mobilières, ainsi que par les mesures prises en vue de l'exécution dudit arrêté.*

**Arrêté royal du 14 juin 1994** fixant les règles applicables au maintien en compte de titres dématérialisés libellés en monnaies étrangères ou en unités de compte autres que l'écu, *Moniteur*, 17 juin 1994, p. 16613.

*Cet arrêté, pris en exécution de l'article 30 de la loi du 6 août 1993 relative aux opérations sur certaines valeurs mobilières, prévoit d'une part que les teneurs de comptes doivent détenir leurs titres dans le système BNB de manière indirecte, par l'intermédiaire d'un ou plusieurs participants limitativement énumérés (Banque Nationale, Cedel, Euroclear ou l'établissement financier chargé du service financier de l'émission), et d'autre part, que le Clearing ne fournit pas de service de livraison contre paiement pour les titres libellés autrement qu'en francs ou en écus.*

### 3. — REGLEMENTATION FISCALE

#### IMPOT SUR LE REVENU.

**Arrêté royal du 26 mai 1994** relatif à la perception et à la bonification du précompte mobilier conformément au chapitre 1er de la loi du 6 août 1993 relative aux opérations sur certaines valeurs mobilières, *Moniteur*, 3 juin 1994, p. 15300.

*Cet arrêté détermine les règles de fonctionnement du système dit « X-N » assurant la retenue ou la bonification du précompte mobilier dû à l'occasion de la liquidation de certaines opérations sur titres à revenus fixes, et en particulier les règles de fonctionnement des comptes, les valeurs mobilières admises, les catégories de personnes pour lesquelles il est renoncé à la perception du précompte mobilier et le mode de calcul des revenus courus.*

**Arrêté royal du 26 mai 1994** modifiant en matière de précompte mobilier l'AR/CIR 92, *Moniteur*, 9 juin 1994, p. 15848.

*Cet arrêté étend la possibilité de renoncer à la perception du précompte mobilier en faveur des épargnants non résidents en ce qui concerne les obligations belges faisant l'objet d'une inscription nominative chez l'émetteur.*

### 4. — BUDGETS, DETTES ET COMPTES DES POUVOIRS PUBLICS

#### 4.2. ETAT BELGE.

##### DETTE DE L'ETAT.

##### Certificats de trésorerie.

**Arrêté ministériel du 27 mai 1994** relatif au calendrier des émissions spéciales de certificats de trésorerie libellés en francs pour la période du 7 juin 1994 au 27 décembre 1994, *Moniteur*, 4 juin 1994, p. 15431.

##### Obligations linéaires.

**Arrêté ministériel du 1<sup>er</sup> juin 1994** relatif à l'adjudication du 13 juin 1994 de l'emprunt dénommé « Obligations linéaires à taux d'intérêt variable - 16 mars 1999 », *Moniteur*, 8 juin 1994, p. 15686.

**Arrêté ministériel du 1<sup>er</sup> juin 1994** relatif à l'adjudication d'échange du 14 juin 1994 d'un emprunt classique intérieur contre des obligations linéaires, *Moniteur*, 8 juin 1994, p. 15686.

**Arrêté royal du 15 juin 1994** relatif à l'émission par l'Etat belge d'un emprunt dénommé « Obligations linéaires 7,75 % - 15 octobre 2004 », *Moniteur*, 24 juin 1994, p. 17164.

**Arrêté ministériel du 23 juin 1994** relatif à l'adjudication du 27 juin 1994 des emprunts dénommés « Obligations linéaires », *Moniteur*, 25 juin 1994, p. 17265.

## 5. — REGLEMENTATION SOCIALE

### 5.1. TRAVAIL.

#### CHOMAGE.

**Arrêté royal du 10 mai 1994** d'exécution de l'article 73 de la loi du 30 mars 1994 portant des dispositions sociales et modifiant les articles 79 et 83 de l'arrêté royal du 25 novembre 1991 portant réglementation du chômage, *Moniteur*, 1<sup>er</sup> juin 1994, p. 14922.

**Arrêté royal du 10 mai 1994** d'exécution de l'article 73 de la loi du 30 mars 1994 portant des dispositions sociales et insérant un article 79bis dans l'arrêté royal du 25 novembre 1991 portant réglementation du chômage, *Moniteur*, 1<sup>er</sup> juin 1994, p. 14926.

*Ces deux arrêtés royaux organisent en détail le fonctionnement des agences locales pour l'emploi. Ils règlent notamment les formes que prennent ces agences, les obligations des diverses parties en présence, les activités autorisées et les indemnités et compléments d'allocations auxquels les chômeurs ont droit.*

## 6. — RELATIONS ECONOMIQUES ET FINANCIERES EXTERIEURES

#### FONDS EUROPEEN D'INVESTISSEMENT.

**Loi du 19 janvier 1994** portant approbation de l'Acte modifiant le protocole sur les statuts de la Banque européenne d'Investissement habilitant le Conseil des Gouverneurs à créer un Fonds européen d'Investissement en complétant le Traité instituant la Communauté économique européenne, fait à Bruxelles le 25 mars 1993, *Moniteur*, 28 juin 1994, p. 17312.

#### Extrait

*Considérant que le Conseil européen tenu à Edimbourg a demandé d'envisager de toute urgence la création d'un Fonds européen pour promouvoir la reprise économique en Europe; (...)*

*Le protocole sur les statuts de la Banque européenne d'investissement, annexé au traité instituant la Communauté économique européenne, est complété par l'article suivant :*

« Article 30

1. Le conseil des gouverneurs, statuant à l'unanimité, peut décider de créer un Fonds européen d'investissement, doté de la personnalité juridique et de l'autonomie financière, et dont la Banque est un membre fondateur.

...

4. La Communauté économique européenne peut devenir membre du Fonds et contribuer à son capital souscrit. Les institutions financières intéressées à la réalisation des objectifs du Fonds peuvent être invitées à en devenir membres.

...

6. *La Cour de justice a compétence, dans les limites fixées ci-après, pour connaître des litiges concernant des mesures adoptées par les organes du Fonds. Les recours contre de telles mesures peuvent être formés par tout membre du Fonds, en cette qualité, ou par les Etats membres dans les conditions prévues à l'article 173 du traité. »*

Cet acte est entré en vigueur le 1<sup>er</sup> mai 1994.

#### **SANCTIONS ECONOMIQUES ET FINANCIERES.**

**Arrêté royal du 20 juin 1994** modifiant l'arrêté royal du 17 mars 1994 relatif aux relations financières avec la Libye, *Moniteur*, 29 juin 1994, p. 17458.

**Arrêté ministériel du 20 juin 1994** d'exécution de l'arrêté royal du 17 mars 1994 relatif aux relations financières avec la Libye, *Moniteur*, 29 juin 1994, p. 17459.

**Règlement (CE) n° 1263/94 du Conseil, du 30 mai 1994**, portant suspension de certaines relations économiques et financières avec Haïti, *Journal officiel* n° L 139, du 2 juin 1994, p. 1.

# LEGISLATION ECONOMIQUE

JUILLET 1994

*Les informations données ont trait aux dispositions qui revêtent un intérêt particulier au point de vue de l'économie générale du pays et qui, en principe, ont fait l'objet d'une publication au Moniteur belge ou au Journal officiel des Communautés européennes au cours de la période indiquée.*

*Afin de faciliter leur consultation, les textes sont groupés comme suit :*

- 1. Généralités ;**
- 2. Réglementation économique et financière ;**
- 3. Réglementation fiscale ;**
- 4. Budgets, dettes et comptes des pouvoirs publics ;**
  - 4.1. Communautés européennes ;
  - 4.2. Etat belge ;
  - 4.3. Communautés et Régions ;
  - 4.4. Pouvoirs locaux ;
- 5. Réglementation sociale ;**
  - 5.1. Travail ;
  - 5.2. Sécurité et aide sociales ;
- 6. Relations économiques et financières extérieures ;**
- 7. Divers.**

*Les textes sont précédés de sous-rubriques classées par ordre alphabétique, et, à l'intérieur de celles-ci, ils sont classés par ordre chronologique.*

*Les textes les plus importants sont repris in extenso. Les autres font l'objet d'une simple mention, accompagnée au besoin d'une notice explicative, en italique.*

*Les abréviations suivantes sont utilisées :*

*A.R. pour arrêté royal, CE pour Communauté européenne, CECA pour Communauté européenne du Charbon et de l'Acier, Euratom pour Communauté européenne de l'Energie atomique, IBLC pour Institut belgo-luxembourgeois du Change, TVA pour taxe sur la valeur ajoutée, UEBL pour Union économique belgo-luxembourgeoise.*

## 1. — GENERALITES

### DROIT CIVIL.

**Loi du 30 juin 1994** modifiant et complétant les dispositions du Code civil relatives à la copropriété, *Moniteur*, 26 juillet 1994, p. 19217.

#### Résumé.

*Cette loi introduit deux sections dans le chapitre du Code civil relatif à la copropriété.*

*La première, relative à la copropriété ordinaire et la copropriété forcée en général reprend, pour l'essentiel, l'ancien article 577bis, rendant impératives les règles relatives à la disposition et aux charges des biens immobiliers indivis.*

*La seconde section règle de manière impérative la copropriété forcée d'immeubles ou de groupes d'immeubles. L'acte de base et le règlement de copropriété doivent désormais faire l'objet d'un acte authentique. Leur transcription à la conservation des hypothèques fait acquérir la personnalité juridique à l'association des copropriétaires.*

*L'assemblée générale des copropriétaires nomme un syndic chargé entre autres de représenter l'association, tant en justice que dans la gestion des affaires communes. Tout copropriétaire conserve néanmoins le droit d'exercer seul les actions relatives à son lot. La loi règle également la transmission des lots et la liquidation de l'association des copropriétaires.*

### DROIT JUDICIAIRE.

**Loi du 30 juin 1994** insérant un article 1412bis dans le Code judiciaire, *Moniteur*, 21 juillet 1994, p. 19108.

*Cette loi met en place un régime de saisissabilité limitée des biens appartenant aux personnes morales de droit public.*

### DROITS INTELLECTUELS.

**Loi du 30 juin 1994** relative au droit d'auteur et aux droits voisins, *Moniteur*, 27 juillet 1994, p. 19297.

#### Résumé.

*Cette loi remplace, en la renforçant, l'ancienne loi du 22 mars 1886 sur les droits d'auteur. Elle précise les règles applicables aux œuvres collectives ainsi qu'aux œuvres audiovisuelles. Elle règle les contrats d'édition et de représentation.*

*Les « droits voisins » visent essentiellement le droit moral dont jouissent, dans l'ordre, l'artiste-interprète ou exécutant sur sa prestation, le premier producteur et les organismes de radiodiffusion. Ces droits ne peuvent pas limiter l'exercice du droit d'auteur.*

*La loi règle également les droits liés à la retransmission, à la copie et au prêt public des œuvres protégées par le droit d'auteur et les droits voisins.*

*La gestion de la perception et de la répartition des droits reconnus par la loi pour le compte de plusieurs titulaires doit être effectuée par une société agréée par le Ministre qui a le droit d'auteur dans ses attributions et surveillée par un commissaire réviseur nommé de la même manière que dans les sociétés anonymes.*

**Loi du 30 juin 1994** transposant en droit belge la directive européenne du 14 mai 1991 concernant la protection juridique des programmes d'ordinateur, *Moniteur*, 27 juillet 1994, p. 19315.

*Extrait.*

*Article 1<sup>er</sup>. Conformément à la directive 91/250/CEE du Conseil du 14 mai 1991 concernant la protection juridique des programmes d'ordinateur, les programmes d'ordinateur, en ce compris le matériel de conception préparatoire, sont protégés par le droit d'auteur et assimilés aux œuvres littéraires au sens de la Convention de Berne pour la protection des œuvres littéraires et artistiques.*

## **FONCTION PUBLIQUE.**

**Arrêté royal du 23 juin 1994** portant exécution de l'article 3 de l'arrêté royal n° 141 du 30 décembre 1982 créant une banque de données relatives aux membres du personnel du secteur public, *Moniteur*, 29 juillet 1994, p. 19556.

*Cet arrêté fixe la liste des renseignements individuels minimaux que doivent contenir les banques de données.*

**Circulaire n° 391 du Ministère de l'Intérieur et de la Fonction Publique du 30 juin 1994.** Banques de données de personnel dans les services publics fédéraux, *Moniteur*, 29 juillet 1994, p. 19605.

*Extrait.*

*1. La loi du 22 juillet 1993 portant certaines mesures en matière de Fonction publique (chapitre III, section 4) impose aux services publics fédéraux de posséder une banque de données informatisée du personnel. Les services publics qui, pour répondre à cette obligation, doivent encore procéder à l'acquisition d'un tel système de gestion, ont jusqu'au 31 décembre 1994 pour se mettre en ordre avec cette législation.*

## **PROCEDURE PENALE.**

**Loi du 11 juillet 1994** relative aux tribunaux de police et portant certaines dispositions relatives à l'accélération et à la modernisation de la justice pénale, *Moniteur*, 21 juillet 1994, p. 19117.

*La compétence des tribunaux de police est étendue à certains délits et aux matières civiles liés aux accidents de roulage.*

*Une procédure de comparution rapide des délinquants devant un tribunal pénal sur convocation par procès verbal est instaurée.*

## **PROVINCES.**

**Loi du 11 juillet 1994** modifiant la loi provinciale, les lois sur l'emploi des langues en matière administrative, coordonnées le 18 juillet 1966, les lois sur la milice, coordonnées le 30 avril 1962, ainsi que la nouvelle loi communale, *Moniteur*, 19 juillet 1994, p. 18912.

*Cette loi apporte les modifications législatives rendues nécessaires par la scission de l'ancienne province du Brabant.*



## 2. — REGLEMENTATION ECONOMIQUE ET FINANCIERE

### CREDIT.

**Loi du 6 juillet 1994** modifiant la loi du 17 juin 1991 portant organisation du secteur public du crédit et de la détention des participations du secteur public dans certaines sociétés financières de droit privé, ainsi que la loi du 22 mars 1993 relative au statut et au contrôle des établissements de crédit, *Moniteur*, 15 juillet 1994, p. 18625.

#### Résumé.

*Cette loi-programme modifie la loi du 17 juin 1991 en vue de supprimer à la CGER-holding et au Crédit Communal-holding leur statut de holding bancaire d'intérêt public, pour en faire des sociétés holdings de droit commun, et adapter le statut de leur personnel en conséquence.*

*Par ailleurs, la loi apporte aux diverses dispositions légales régissant le transport des créances (art. 1295, 1690, 1691 et 2075 du Code civil, loi du 25 octobre 1919 sur la mise en gage du fonds de commerce, livre III de la loi du 4 décembre 1990 relatif aux organismes de placement en créances, loi du 4 août 1992 relative au crédit hypothécaire), les modifications nécessaires au parachèvement du régime légal de la titrisation en Belgique.*

*L'opposabilité de la cession aux tiers découle de la conclusion de la convention de cession, tandis qu'elle est désormais subordonnée, vis-à-vis du débiteur cédé, à la notification ou à la reconnaissance, par ce dernier, de la cession intervenue. La nouvelle loi apporte une simplification remarquable aux modalités de cession admises par rapport aux formalités contraignantes (exploit d'huissier ou acte authentique) requises sous l'empire de la loi ancienne. Le premier cessionnaire à s'être acquitté des formalités assouplies d'information du débiteur cédé, est préféré aux autres en cas de cession (frauduleuse) multiple d'une même créance.*

*Enfin, la législation relative au crédit hypothécaire est aménagée en vue de remplacer, dans le cadre d'opérations de titrisation, la formalité de transcription de la cession à la conservation des hypothèques, par l'obligation faite au cédant ou au débiteur gagiste de la créance, de renseigner les tiers sur l'identité du cessionnaire ou du créancier gagiste. Elle autorise également la cession d'avances consenties dans le cadre d'ouvertures de crédit, et règle le problème du transfert des sûretés dont ces avances sont assorties au bénéfice des organismes de placement en créances-cessionnaires.*

### CREDIT A LA CONSOMMATION.

**Décret de la Région Wallonne du 7 juillet 1994** concernant l'agrément des institutions pratiquant la médiation de dettes, *Moniteur*, 28 juillet 1994, p. 19506.

#### Extrait.

*Art. 5. Les institutions, autres qu'un centre public d'aide sociale, ne peuvent être agréées que si en outre elles :*

- 1° ne poursuivent pas un but de lucre;*
- 2° disposent de la personnalité juridique;*
- 3° ont notamment pour objet social l'aide aux personnes en difficulté.*

## FONDS PROPRES DES ETABLISSEMENTS DE CREDIT.

**Arrêté ministériel du 23 juin 1994** portant approbation des arrêtés de la Commission bancaire et financière du 29 mars 1994 modifiant l'arrêté du 19 mars 1991 relatif aux fonds propres des établissements de crédit, et relatif à la prise en considération de la garantie de l'Etat comme élément des fonds propres des établissements publics de crédit, *Moniteur*, 9 juillet 1994, p. 18291.

### Résumé.

*L'arrêté de la Commission bancaire et financière adapte son règlement sur les fonds propres à la loi du 22 mars 1993. Elle introduit la notion de grand risque, dont l'objectif est de limiter le risque maximal de pertes d'un établissement de crédit sur un client ou un groupe de clients liés. La limitation de la concentration des risques sur une même contrepartie est rendue plus sévère.*

## INSTITUTIONS PUBLIQUES FINANCIERES.

### Société nationale de crédit à l'Industrie.

**Arrêté royal du 20 juillet 1994** modifiant le statut de la Société nationale de Crédit à l'Industrie et organisant l'apport de participation de l'Etat dans la Société nationale de Crédit à l'Industrie à la Caisse générale d'Épargne et de Retraite-Holding, *Moniteur*, 30 juillet 1994, p. 19672.

### Extrait.

*Afin de permettre à la Caisse générale d'Épargne et de Retraite-Holding d'organiser cette cession future dans les meilleures conditions possibles, il est nécessaire de modifier dès la date de l'apport, les dispositions organisant le statut de la Société nationale de Crédit à l'Industrie pour lui appliquer purement et simplement, sous la réserve indiquée ci-après, les dispositions relatives à la création, l'organisation, le fonctionnement, la dissolution et la liquidation prévues par les lois coordonnées sur les sociétés commerciales. La Société nationale de Crédit à l'Industrie adoptera ainsi dès à présent la forme d'une société anonyme de droit privé. Dans la mesure où les lois coordonnées sur les sociétés commerciales régiront désormais la Société nationale de Crédit à l'Industrie, il importe dès lors de donner à son assemblée un délai maximum de trois mois à partir de l'apport pour adapter ses statuts.*

*Toutefois, les dispositions relatives au contrôle de tutelle continueront à s'appliquer jusqu'à la cession des actions détenues par la Caisse générale d'Épargne et de Retraite-Holding à des actionnaires privés.*

### Société nationale d'investissement.

**Arrêté royal du 20 juillet 1994** organisant les modalités de l'apport de la participation de l'Etat dans la Société nationale d'Investissement à la Caisse générale d'Épargne et de Retraite-Holding, *Moniteur*, 30 juillet 1994, p. 19683

### Extrait.

*Comme la Société fédérale d'investissement deviendra une filiale de la Caisse générale d'Épargne et de Retraite-Holding, il est apparu nécessaire d'apporter diverses modifications complémentaires à la loi du 2 avril 1962 afin notamment d'adapter les règles relatives à l'exercice de la tutelle et aux modifications des statuts à celles qui sont applicables à la Caisse générale d'Épargne et de Retraite-Holding en vertu de la loi du 17 juin 1991 portant organisation du secteur public du crédit et de la détention des participations du secteur public dans des sociétés financières de droit privé.*

**Arrêté royal du 20 juillet 1994** relatif à l'acquisition d'actions cotées en bourse de Distrigaz, *Moniteur*, 30 juillet 1994, p. 19689.

Extrait.

*Article 1<sup>er</sup>. § 1<sup>er</sup>. Aucune personne physique ou morale ne peut acquérir, directement ou indirectement, des titres avec droit de vote dans la société anonyme Société de Distribution du Gaz, ci-après dénommée « Distrigaz », admis à la cote officielle d'une bourse de valeurs, si elle obtiendrait de cette façon plus de trois pour-cent du nombre total des droits de vote attachés aux titres émis par Distrigaz.*

## **VALEURS MOBILIERES.**

**Avis Officiel de la Banque Nationale de Belgique**, *Moniteur*, 1<sup>er</sup> juillet 1994, p. 17716.

*La Banque Nationale de Belgique admet, à partir du 1<sup>er</sup> juillet 1994, dans son système de liquidation visé à l'article 15 de la loi du 6 août 1993 relative aux opérations sur certaines valeurs mobilières, les titres dématérialisés de la dette de l'Etat détaillés ci-après :*

- 1° les obligations linéaires libellées en francs belges ou en écus, à taux d'intérêt fixe ou à taux d'intérêt variable émises conformément à l'arrêté royal coordonné du 27 mars 1992 relatif à l'émission des obligations linéaires ;*
- 2° les titres issus de la scission des obligations linéaires visés au chapitre III du même arrêté ;*
- 3° les certificats de trésorerie émis conformément à l'arrêté ministériel du 24 janvier 1991 relatif à l'émission des certificats de trésorerie libellés en francs.*

## **3. — REGLEMENTATION FISCALE**

### **GENERALITES.**

**Arrêté royal du 17 juin 1994** déterminant les modalités de la mise à disposition du procureur du Roi ou de l'auditeur du travail aux fins de les assister dans l'exercice de leurs missions, de fonctionnaires des administrations fiscales, *Moniteur*, 14 juillet 1994, p. 18566.

### **IMPOT SUR LE REVENU.**

**Arrêté royal du 3 juin 1994** relatif à la ventilation des dividendes attribués ou mis en paiement par les SICAV de droit belge, *Moniteur*, 12 juillet 1994, p. 18377.

**Loi du 5 juillet 1994** modifiant, en ce qui concerne l'établissement de l'impôt des personnes physiques, le Code des impôts sur les revenus 1992, *Moniteur*, 16 juillet 1994, p. 18704.

Résumé.

*Les contribuables dispensés de l'obligation de déclaration à l'impôt des personnes physiques ne seront plus taxés à partir de la dernière déclaration souscrite mais sur la base d'une « proposition d'imposition » à propos desquelles les contribuables seront en droit de faire part à l'Administration de leur désaccord. Cette proposition vaudra déclaration.*

**Loi du 6 juillet 1994** portant des dispositions fiscales, *Moniteur*, 16 juillet 1994, p. 18705.

Résumé.

Cette loi comporte d'une part une série de corrections d'imperfections décelées dans le Code des impôts sur les revenus suite à la coordination par l'arrêté royal du 10 avril 1992, et d'autre part des adaptations la plupart de détail, qui peuvent être regroupées comme suit :

1. des adaptations ou précisions dont les plus marquantes concernent :
  - le statut fiscal des couples mariés dont un conjoint est temporairement éloigné de l'habitation familiale pour les nécessités de sa profession ;
  - l'application du forfait de 6 francs par km prévu pour certains frais de voiture, lorsque celle-ci est utilisée par un membre de la famille du propriétaire ou simultanément par plusieurs membres de la famille revendiquant chacun la déduction des frais réels ;
2. l'adaptation du Code des impôts sur les revenus à la structure fédérale de l'Etat et à la suppression de la possibilité de créer des centres publics intercommunaux d'aide sociale ;
3. l'adaptation de ce Code suite à l'instauration d'une prime d'adoption ;
4. la mise en concordance avec le droit comptable du régime fiscal des revenus de certains capitaux mobiliers affectés à l'exercice de l'activité professionnelle des contribuables ;
5. l'insertion dans le Code des impôts sur les revenus de dispositions analogues à celles qui ont été introduites dans le Code de la TVA, concernant les nouvelles technologies en informatique ;
6. également en parallèle avec le Code de la TVA, l'insertion d'une disposition réglant les pouvoirs des agents des autres administrations fiscales, dont en premier lieu les douaniers, affectés aux contributions directes ;
7. l'adaptation du Code des impôts sur les revenus, pour étendre l'exonération de précompte mobilier, prévue pour les titres dématérialisés de la dette de l'Etat, aux titres issus de la scission des obligations linéaires (article 266 du Code) ;
8. un texte autonome tend à éviter des difficultés d'ordre juridique qui pourraient surgir suite à la modification de numérotation des articles du Code suite à la coordination, en particulier dans les actes ou documents relatifs à la perception et au recouvrement des impôts ;
9. un élargissement des cas où le numéro fiscal d'identification peut être utilisé par l'Administration dans des relations externes ;
10. enfin, une modification au Code de la TVA, en vue de supprimer la possibilité de faire entrer certaines locations immobilières dans le champ d'application de la TVA.

#### 4. — BUDGETS, DETTES ET COMPTES DES POUVOIRS PUBLICS

##### 4.2. ETAT BELGE.

##### DETTE DE L'ETAT.

##### Obligations linéaires.

**Arrêté ministériel du 12 juillet 1994** relatif à l'adjudication du 18 juillet 1994 de l'emprunt dénommé « Obligations linéaires à taux d'intérêt variable, 16 mars 1999 », *Moniteur*, 15 juillet 1994, p. 18628.

**Arrêté ministériel du 19 juillet 1994** relatif à l'adjudication du 25 juillet 1994 des emprunts dénommés « Obligations linéaires », *Moniteur*, 21 juillet 1994, p. 19142.

## 6. — RELATIONS ECONOMIQUES ET FINANCIERES EXTERIEURES

### COOPERATION FINANCIERE ET TECHNIQUE.

**Règlement (CE) n° 1734/94 du Conseil, du 11 juillet 1994**, relatif à la coopération financière et technique avec des territoires occupés, *Journal officiel* n° L 182, du 16 juillet 1994, p. 4.

**Règlement (CE) n° 1735/94 du Conseil, du 11 juillet 1994**, relatif à la coopération financière et technique avec les territoires occupés et modifiant le règlement (CEE) n° 1763/92 relatif à la coopération financière intéressant l'ensemble des pays tiers méditerranéens, *Journal officiel* n° L 182, du 16 juillet 1994, p. 6.

### FONDS EUROPEEN D'INVESTISSEMENT.

**Statuts du Fonds européen d'investissement**, *Journal officiel* n° L 173, du 7 juillet 1994, p. 1.

**Décision du Conseil, du 6 juin 1994**, sur la participation de la Communauté, en qualité de membre, au Fonds européen d'investissement, *Journal officiel* n° L 173, du 7 juillet 1994, p. 12.

## LISTE DES « CAHIERS » PARUS

Les *Cahiers* reprennent des études qui ne sont pas publiées dans le *Bulletin*. On peut en obtenir un exemplaire ou se faire inscrire sur la liste des destinataires, en s'adressant au Service de Documentation de la Banque Nationale de Belgique (boulevard de Berlaimont 14, 1000 Bruxelles) et en précisant si l'on désire recevoir la version française ou néerlandaise.

- Cahier n° 1 :** Evaluation des incidences budgétaires d'une réduction du précompte mobilier de 25 à 10 p.c., par E. Jacobs et Th. Timmermans.
- Cahier n° 2 :** Evolution des résultats et de la structure financière des entreprises, par M. Asseau et Ph. Quintin.
- Cahier n° 3 :** La loi spéciale du 16 janvier 1989 relative au financement des Communautés et des Régions, par J. Claeys et H. Famerée.
- Cahier n° 4 :** L'effet « boule de neige » des charges d'intérêts de la dette publique, par J. Claeys et H. Famerée.
- Cahier n° 5 :** Evolution des résultats et de la structure financière des entreprises en 1988, par M. Asseau et Ph. Quintin.
- Cahier n° 6 :** Volume et structure des marchés des changes en Belgique et à l'étranger, par P. Demarsin.
- Cahier n° 7 :** Parts de marché des producteurs de l'UEBL sur les marchés extérieurs et intérieur, par A. Nyssens et Gh. Pouillet.
- Cahier n° 8 :** Evolution des résultats et de la structure financière des entreprises en 1989, par Ph. Quintin et P. Tellier.
- Cahier n° 9 :** Incidence de la réduction du taux du précompte mobilier sur les marchés financiers et sur les finances publiques, par J. Claeys, M. Druant, D. Gosset, A. Mulkay, C. Rigo et Th. Timmermans.
- Cahier n° 10 :** Evolution des résultats et de la structure financière des entreprises en 1991, par Ph. Quintin et P. Van Overwaelle.
- Cahier n° 11 :** Volume et structure du marché des changes en Belgique, par G. Van Craenenbroeck et N. Vandecan.

# BIBLIOGRAPHIE

## RELATIVE AUX QUESTIONS ECONOMIQUES ET FINANCIERES INTERESSANT LA BELGIQUE

*Le lecteur trouvera ci-après une bibliographie qui fait suite à celle qui a été publiée dans le Bulletin précédent. Les ouvrages et articles retenus sont classés par ordre alphabétique des vedettes principales. Dans la plupart des cas, les numéros ISBN pour les livres et ISSN pour les revues sont indiqués. Chaque livre porte une cote de rangement qui, dans sa partie numérique, correspond au plan abrégé de la classification décimale en usage à la Banque Nationale. Les articles portent l'indication de la cote de rangement du périodique qui les contient. Une version abrégée du plan de classification décimale a été publiée dans le numéro de janvier 1974 et peut être obtenue sur simple demande au Service de la Documentation de la Banque Nationale de Belgique, boulevard de Berlaimont 14, 1000 Bruxelles. La version complète du plan, de même que les ouvrages et articles cités, peuvent être consultés à la Bibliothèque scientifique de la Banque.*

*Il est rappelé que cette bibliographie ne reprend pas les rapports annuels d'institutions ni les sources statistiques.*

\*  
\*\*

HOSHI, Takeo

The choice between public and private debt : an analysis of post-deregulation corporate financing in Japan / HOSHI, Takeo; KASHYAP, Anil; SCHARFSTEIN, David., 1993. - N° 4421, August 1993, 44 p.

(NBER WORKING PAPER SERIES - NATIONAL BUREAU OF ECONOMIC RESEARCH; 1993)

INFORMATIONS EUROPEENNES

Les services financiers de la poste dans la Communauté européenne. Aperçu comparatif, 1993. - N° 17, 13 octobre 1993, 4 p.

(INFORMATIONS EUROPEENNES; 1993)

GB 46

FR 7A

HUGHES HALLETT, A.J.

Exchange rates and asymmetric policy regimes : when does exchange rate targeting pay? / HUGHES HALLETT, A.J., 1993. - N° 2, April 1993, p. 191-206.

(OXFORD ECONOMIC PAPERS, ISSN 0030-7653; 45)

INTERETS

La Sveriges Riksbank, 1993. - N° 8, janvier-juin 1993, p. 4-20.

(INTERETS; 1993)

US 513

NL 25

HUNT, John H.

The new era in bank portfolio management / HUNT, John H.; MONTICCIOLO, Douglas A.; BELUR, Ashwin R., 1993. - N° 2, September 1993, p. 15-27.

(THE JOURNAL OF FIXED INCOME, ISSN 1059-8596; 3)

KAMPHUIS, E.

Besteding van ontwikkelingshulp : een « public choice »-benadering / KAMPHUIS, E., 1993. - N° 5, 1993, p. 212-220.

(OPENBARE UITGAVEN, ISSN 0030-3488; 25)

334 INDU

DE 16

Industrial

Industrial policy in the European Community : a necessary response to economic integration? / Edit. by Phedon NICOLAIDES.

Maastricht : European Institute of Public Administration, 1993. - XII+134 p.

(EIPA - Working Paper / Document de travail - IEAP) Papers presented at a workshop organized in Spring 1992.

ISBN 90-6779-071-09

KOURETAS, Georgios P.

Wage indexation in EFTA economies : an application of co-integration techniques / KOURETAS, Georgios P., 1993. - N° 3-4, September 1993, p. 278-291.

(JAHRBÜCHER FÜR NATIONALÖKONOMIE UND STATISTIK, ISSN 0021-4027; 212)



BACKUS, David K.

Relative price movements in dynamic general equilibrium models of international trade / BACKUS, David K.; KEHOE, Patrick J.; KYDLAND, Finn E.

Cambridge, Mass. : National Bureau of Economic Research, 1992. - 40 p.

(NBER Working Paper; 4243)

BRUNO, Michael

Stabilization and the macroeconomics of transition - How different is Eastern Europe? / BRUNO, Michael., 1993. - N° 1, January 1993, p. 5-19.

(THE ECONOMICS OF TRANSITION, ISSN 0967-0750; 1)

331.10 BAIR

BE 33

BAIROCH, Paul

Economics and world history : myths and paradoxes / BAIROCH, Paul.

New York : Harvester Wheatsheaf, 1993. - XVI+184 p.

ISBN 0-7450-0654-X

BULLETIN HEBDOMADAIRE - KREDIETBANK

Investissements publics et croissance économique, 1993. - N° 30, 15 octobre 1993, p. 1-6.

(BULLETIN HEBDOMADAIRE - KREDIETBANK, ISSN 0772-330X; 48)

NL 25

341.2 BURB

BOMHOFF, E.J.

Het trendmatig begrotingsbeleid / BOMHOFF, E.J., 1993. - N° 3, 1993, p. 243-252.

(OPENBARE UITGAVEN, ISSN 0030-3488; 25)

BURBAN, Jean-Louis

Le Conseil de l'Europe / BURBAN, Jean-Louis. - 2<sup>e</sup> édit. Paris : Presses Universitaires de France, 1993. - 125 p.

(Que Sais-je?; 885)

ISBN 2-13-045257-4

NL 25

331.0 CAPO

BROUWER, H.J.

Het toekomstig begrotingsbeleid / BROUWER, H.J., 1993. - N° 5, 1993, p. 234-242.

(OPENBARE UITGAVEN, ISSN 0030-3488; 25)

CAPORALE, Guglielmo Maria

The seasonal cycle in the UK economy / CAPORALE, Guglielmo Maria.

London : National Institute of Economic and Social Research, 1993. - 50 p.

(NIESR Discussion Paper; 32)

MARTENS, Albert

Gelijkheid in de werkgelegenheid : « fair play or fair scores? » / MARTENS, Albert., 1993. - N° 8-9, augustus-september 1993, p. 659-673.

(*DE GIDS OP MAATSCHAPPELIJK GEBIED*; 84)

MITCHELL, Olivia S.

Retirement systems in developed and developing countries : institutional features, economic effects, and lessons for economies in transition / MITCHELL, Olivia S., 1993. - N° 4424, August 1993, 57 p.

(*NBER WORKING PAPER SERIES - NATIONAL BUREAU OF ECONOMIC RESEARCH*; 1993)

US 65

BE 148A

McCALLUM, Bennett T.

Specification and analysis of a monetary policy rule for Japan / McCALLUM, Bennett T., 1993. - N° 4449, September 1993, 60 p.

(*NBER WORKING PAPER SERIES - NATIONAL BUREAU OF ECONOMIC RESEARCH*; 1993)

MITCHELL, Jerry

La responsabilité et la gestion des régies d'Etat aux Etats-Unis / MITCHELL, Jerry., 1993. - N° 3, septembre 1993, p. 557-576.

(*REVUE INTERNATIONALE DES SCIENCES ADMINISTRATIVES, ISSN 0163-4437*; 59)

DE 16

US 3

MICHAELIS, Jochen

On the superneutrality of money / MICHAELIS, Jochen., 1993. - N° 3-4, September 1993, p. 257-269.

(*JAHRBÜCHER FÜR NATIONALÖKONOMIE UND STATISTIK, ISSN 0021-4027*; 212)

MOHAMMED, Azizali

Reflections on the future of the IMF / MOHAMMED, Azizali., 1993. - N° 5, September/October 1993, p. 5-8.

(*INTERNATIONAL ECONOMIC INSIGHTS*; 4)

334 MINI

333.110 MONE

MINIKIN, Robert

The ERM explained : a straightforward guide to the exchange rate mechanism and the European currency debate / MINIKIN, Robert.

London : Kogan Page, 1993. - 181 p.

ISBN 0-7494-0939-8

Monetary

Monetary policy in developed economies / Edit. by Michele U. FRATIANNI & Dominick SALVATORE.

Amsterdam : North-Holland, 1993. - XIV+575 p.

(*Studies in Comparative Economic Policies*; 3)  
ISBN 0-444-89897-2

DELCAMP, Alain

Les institutions de Bruxelles : de la commune à l'agglomération, de la Région-capitale à l'Etat fédéré / DELCAMP, Alain.

Bruxelles : Bruylant, 1993. - IX+421 p.

(Collection de la Faculté de Droit de l'ULB)

ISBN 2-8027-0820-1

DRUDI, Francesco

Debt stabilization under fiscal regime uncertainty / DRUDI, Francesco; PRATI, Alessandro., 1993. - N° 209, September 1993, 78 p.

(BANCA D'ITALIA - TEMI DI DISCUSSIONE; 1993)

FR 33A

US 31F

DERAMON, Jean

Les dépenses de santé des Français / DERAMON, Jean; HOURRIEZ, Jean-Michel; CAUSSAT, Laurent; GLAUDE, Michel; MORMICHE, Pierre; GUYOMAR, Christine., 1993. - N° 265, 1993, p. 3-62.

(INSEE - ÉCONOMIE ET STATISTIQUE, ISSN 0336-1451\*; 1993)

DWYER, Gerald P., Jr.

Rules and discretion in monetary policy / DWYER, Gerald P., Jr., 1993. - N° 3, May-June 1993, p. 3-13.

(FEDERAL RESERVE BANK OF ST. LOUIS - REVIEW; 75)

BE 171

334 ECON

DETOMBE, G.

Analyse van de rentabiliteit van niet-financiële ondernemingen : een geïntegreerde benadering op basis van jaarrekeninggegevens / DETOMBE, G., 1993. - N° 3, september 1993, p. 259-290.

(TIJDSCHRIFT VOOR ECONOMIE EN MANAGEMENT, ISSN 0772-7674; 38)

Economic

Economic and monetary union : implications for national policy-makers / Edit. by Klaus GRETSCHMANN. Maastricht : European Institute of Public Administration, 1993. - XIV+281 p.

ISBN 90-6779-068-0

GB 17

333.450 EDWA

DEVEREUX, John

Public sector pricing and the real exchange rate / DEVEREUX, John; CONNOLLY, Michael., 1993. - N° 239, August 1993, p. 295-309.

(ECONOMICA, ISSN 0013-0427; 60)

EDWARDS, Sebastian

Exchange rates as nominal anchors / EDWARDS, Sebastian.

Cambridge, Mass. : National Bureau of Economic Research, 1992. - 42 p.

(NBER Working Paper; 4246)

## Politique

La politique de l'environnement en Allemagne, 1993. - N° 2343, 29 septembre 1993, p. 22-27.  
(*PROBLEMES ECONOMIQUES*, ISSN 0032-9304; 1993)

RODRICK, Dani

Trade liberalization in disinflation / RODRICK, Dani., 1993. - N° 4419, August 1993, 36 p.  
(*NBER WORKING PAPER SERIES - NATIONAL BUREAU OF ECONOMIC RESEARCH*; 1993)

FR 18M

65

## Produit

Le produit national brut : sources et méthodes d'évaluation, 1993. - N° 34-35-36, octobre 1993, 456 p.  
(*INSEE METHODES*, ISSN 1142-3080; 1993)

ROSSEEL, Eric

Atypisch Belgisch : personeelsflexibilisering in het Belgisch bedrijfsleven : 1975-1990 / ROSSEEL, Eric; VILROKX, Jacques.  
Leuven : Acco, 1992. - 252 blz.  
ISBN 90-334-2621-8

IT 4

333.110 SAUV

QUINTYN, Marc

Managing monetary policy reforms. Lessons from the French experience / QUINTYN, Marc., 1993. - N° 186, September 1993, p. 275-298.  
(*BANCA NAZIONALE DEL LAVORO - QUARTERLY REVIEW*; 1993)

SAUVIAT, Alain

Politique monétaire optimale / SAUVIAT, Alain.  
Paris : Presses Universitaires de France, 1992. - 293 p.  
(*Publications de l'Université de Limoges*; 18)  
ISBN 2-90-658317-0

JP 11

SE 7A

RIORDAN, Michael H.

Sectoral shocks and structural unemployment / RIORDAN, Michael H.; STAIGER, Robert W., 1993. - N° 3, August 1993, p. 611-630.  
(*INTERNATIONAL ECONOMIC REVIEW*, ISSN 0020-6598; 34)

SCHJELDERUP, Guttorm

Optimal taxation, capital mobility and tax evasion / SCHJELDERUP, Guttorm., 1993. - N° 3, September 1993, p. 377-386.  
(*THE SCANDINAVIAN JOURNAL OF ECONOMICS*, ISSN 0347-0520; 95)

FAYOLLE, Jacky

Tendances et cycles stylisés dans les pays du G7 : une approche stochastique / FAYOLLE, Jacky; MATHIS, Alexandre., 1993. - N° 47, octobre 1993, p. 201-233.  
(*OBSERVATIONS ET DIAGNOSTICS ECONOMIQUES - REVUE DE L'OFCE*; 1993)

FONTAINE, Jean-Marc

Demande et investissement dans le processus d'ajustement / FONTAINE, Jean-Marc., 1993. - N° 135, juillet-septembre 1993, p. 491-512.  
(*REVUE TIERS-MONDE, ISSN 0040-7356*; 34)

333.110 FELD

LU 9

FELDSTEIN, Martin

The recent failure of U.S. monetary policy / FELDS-TEIN, Martin.  
Cambridge, Mass. : National Bureau of Economic Research, 1992. - 23 p.  
(*NBER Working Paper*; 4236)

FORTEMPS, Jean-François

Politique monétaire et taux de change fixe : 20 ans plus tard / FORTEMPS, Jean-François., 1993. - N° 41, septembre-octobre 1993, p. 51-55.  
(*NOTES FINANCIERES DE LA BANQUE GENERALE DU LUXEMBOURG*; 1993)

LU 9

JP 9

FLAMMANG, Marc

Convergence des taux de rendement réels? / FLAM-MANG, Marc., 1993. - N° 41, septembre-octobre 1993, p. 56-62.  
(*NOTES FINANCIERES DE LA BANQUE GENERALE DU LUXEMBOURG*; 1993)

FUKUI, Toshihiko

Missions and responsibilities of a Central Bank in a contemporary context / FUKUI, Toshihiko., 1993. - N° 3, August 1993, p. 27-33.  
(*BANK OF JAPAN - QUARTERLY BULLETIN, ISSN 0919-1380*; 1)

DE 12

339.1 GAUD

FLASSBECK, Heiner

Long-term interest rates, interest-rate structure and the budget deficit / FLASSBECK, Heiner., 1993. - N° 8, October 1993, p. 1-4.  
(*DIW - ECONOMIC BULLETIN - GERMAN INSTITUTE FOR ECONOMIC RESEARCH*; 30)

GAUDARD, Gaston

Les nouvelles stratégies de la dette extérieure des pays en développement / GAUDARD, Gaston; JORDAN, Dominique.  
Lausanne : Université de Lausanne, Ecole des Hautes Etudes Commerciales, 1992. - 56 p.

SUTHERLAND, Alan

Monetary and real shocks and the optimal target zone / SUTHERLAND, Alan.  
York : University of York, 1992. - 28 p.  
(*Discussion Papers in Economics*; 92/7)

VERVAELE, J.A.E.

Fraud against the Community : the need for European fraud legislation / VERVAELE, J.A.E.  
Deventer : Kluwer Law and Taxation Publishers, 1992. - XVIII+345 p.  
(*European Monographs*; 3)  
ISBN 90-6544-634-6

US 53

BE 148A

TANNER, Evan

Deficits and the demand for money / TANNER, Evan; DEVEREUX, John., 1993. - N° 2, October 1993, p. 316-326.  
(*SOUTHERN ECONOMIC JOURNAL*, ISSN 0038-4038; 60)

WETTENHALL, Roger

La mondialisation des entreprises publiques / WETTENHALL, Roger., 1993. - N° 3, septembre 1993, p. 451-476.  
(*REVUE INTERNATIONALE DES SCIENCES ADMINISTRATIVES*, ISSN 0163-4437; 59)

US 31E

331.16 WIJT

THROOP, Adrian W.

A generalized uncovered interest parity model of exchange rates / THROOP, Adrian W., 1993. - N° 2, 1993, p. 3-16.  
(*FEDERAL RESERVE BANK OF SAN FRANCISCO - ECONOMIC REVIEW*; 1993)

WIJTVLIET, C.A.M.

Expansie en dynamiek : de ontwikkeling van het Nederlandse handelsbankwezen, 1860-1914 / WIJTVLIET, C.A.M.  
Amsterdam : Nederlands Instituut voor het Bank- en Effectenbedrijf, 1993. - 288 p.  
(*NIBE Bankhistorische Reeks*; 12)  
ISBN 90-5516-001-6

GB 46

GB 4A

VELASCO, Andrés

The basic macroeconomics of debt swaps / VELASCO, Andrés; LARRAIN, Felipe., 1993. - N° 2, April 1993, p. 207-228.  
(*OXFORD ECONOMIC PAPERS*, ISSN 0030-7653; 45)

WOOD, Geoffrey

Money : and an independent central bank / WOOD, Geoffrey., 1993. - N° 10, October 1993, p. 28-31.  
(*BANKING WORLD*, ISSN 0737-6413; 11)

GRIGALUNAS, Thomas A.

Environmental damage : how to assess the cost / GRIGALUNAS, Thomas A., 1993. - N° 5, September/October 1993, p. 37-40.

(INTERNATIONAL ECONOMIC INSIGHTS; 4)

HANSSON, Ingemar

The effects of taxes on aggregate labor : a cross-country general-equilibrium study / HANSSON, Ingemar; STUART, Charles., 1993. - N° 3, September 1993, p. 311-326.

(THE SCANDINAVIAN JOURNAL OF ECONOMICS, ISSN 0347-0520; 95)

NL 3A

338.8 HELL

GROENINK, R.W.J.

Over de grenzen van kredietverlening / GROENINK, R.W.J., 1993. - N° 10, oktober 1993, p. 6-12.

(BANK- EN EFFECTENBEDRIJF; 42)

HELLIWELL, John F.

International growth linkages : evidence from Asia and the OECD / HELLIWELL, John F.

Cambridge, Mass. : National Bureau of Economic Research, 1992. - 21 p.

(NBER Working Paper; 4245)

AT 2

NL 8

HAALAND, Jan I.

Welfare effects of 1992 : a general equilibrium assessment for EC and EFTA countries / HAALAND, Jan I., 1993. - N° 2, 1993, p. 107-127.

(EMPIRICA, ISSN 0340-8744; 20)

HOON, Hian Teck

Efficiency wages and economic growth / HOON, Hian Teck., 1993. - N° 2-3, 1993, p. 201-208.

(ECONOMICS LETTERS, ISSN 0165-1765; 42)

US 65

DE 16

HALL, Robert E.

Nominal income targeting / HALL, Robert E.; MANKIW, N. Gregory., 1993. - N° 4439, August 1993, 40 p.

(NBER WORKING PAPER SERIES - NATIONAL BUREAU OF ECONOMIC RESEARCH; 1993)

HORN, Gustav A.

On regional convergence in a transitional economy : the roles of migration and wages / HORN, Gustav A., 1993. - N° 3-4, September 1993, p. 325-340.

(JAHRBÜCHER FÜR NATIONALÖKONOMIE UND STATISTIK, ISSN 0021-4027; 212)

## Echanges

Les échanges de l'Allemagne avec les Etats-Unis et le Japon, 1993. - N° 7, juillet 1993, p. 42-65.

(DEUTSCHE BUNDESBANK - RAPPORTS MENSUELS, ISSN 0341-891X; 45)

AVERY, Robert B.

Money and interest rates under a reserves operating target / AVERY, Robert B.; KWAST, Myron L., 1993. - N° 2, 1993, p. 24-34.

(FEDERAL RESERVE BANK OF CLEVELAND - ECONOMIC REVIEW, ISSN 0013-0281; 29)

US 65

331.3 AVES

ALLEN, Steven G.

Post-retirement increases in pensions in the 1980s : did plan finances matter? / ALLEN, Steven G.; CLARK, Robert L.; McDERMED, Ann A., 1993. - N° 4413, August 1993, 40 p.

(NBER WORKING PAPER SERIES - NATIONAL BUREAU OF ECONOMIC RESEARCH; 1993)

AVES, Jonathan

Post-Soviet Transcaucasia / AVES, Jonathan. London : Royal Institute of International Affairs, 1993. - IX+54 p.

(Post-Soviet Business Forum)

FR 1C

CA 1B

ARTUS, Patrick

Bien-être, croissance et système de retraite / ARTUS, Patrick., 1993. - N° 31, juillet-septembre 1993, p. 101-127.

(ANNALES D'ECONOMIE ET DE STATISTIQUE, ISSN 0769-489X; 1993)

AVOUYI-DOVI, Sanvi

Modèles d'investissement : une comparaison internationale des modèles à deux régimes / AVOUYI-DOVI, Sanvi; LEROUX, Véronique; NICOLAI, Jean-Paul., 1993. - N° 2, juin 1993, p. 41-52.

(L'ACTUALITE ECONOMIQUE, ISSN 0001-771X; 69)

334 AUFD

382.2 BACK

Auf

Auf dem Wege zur Europäischen Währungsunion / Edit. by Ludwig GRAMLICH et al.

Baden-Baden : Nomos, 1992. - 149 p.

(Schriften zur Monetären Ökonomie; 33)

Symposium zum 65. Geburtstag von o. Professor Dr. iur. Dr. h.c. Hugo J. Hahn.

ISBN 3-7890-2737-5

BACKUS, David K.

Dynamics of the trade balance and the terms of trade : the S-curve / BACKUS, David K.; KEHOE, Patrick J.; KYDLAND, Finn E.

Cambridge, Mass. : National Bureau of Economic Research, 1992. - 29 p.

(NBER Working Paper; 4242)



KRAINER, Robert E.

Finance in a theory of the business cycle : production and distribution in a debt and equity economy / KRAINER, Robert E.  
Cambridge, Mass. : Blackwell, 1992. - XX+245 p.  
ISBN 1-55786-328-8

LEROY, X.

Assurance-maladie et coût des soins de santé aux personnes âgées / LEROY, X.  
Bruxelles : UCL Socio-Economie de la Santé, 1986. - 37 p.

BE 44E

FR 51A

LAASMAN, J.-M.

Dépenses de santé : une analyse empirique des déséquilibres régionaux / LAASMAN, J.-M., 1993. - N° 139, juillet-septembre 1993, p. 341-367.  
(CAHIERS ECONOMIQUES DE BRUXELLES, ISSN 0008-0195; 1993)

LOMBARD, Laurence

L'état de la protection sociale en Europe de l'Est / LOMBARD, Laurence; TRESMONTANT, Raphaël., 1993. - N° 2345, 13 octobre 1993, p. 8-14.  
(PROBLÈMES ÉCONOMIQUES, ISSN 0032-9304; 1993)

US 31E

NL 22

LADERMAN, ELIZABETH S.

Determinants of bank versus nonbank competitiveness in short-term business lending / LADERMAN, ELIZABETH S., 1993. - N° 2, 1993, p. 17-32.  
(FEDERAL RESERVE BANK OF SAN FRANCISCO - ECONOMIC REVIEW; 1993)

MARQUEZ, Jaime

The autonomy of elasticities for trade among Canada, Japan, and the United States / MARQUEZ, Jaime., 1993. - N° 3, 1993, p. 179-195.  
(JAPAN AND THE WORLD ECONOMY, ISSN 0922-1425; 5)

GB 179

333.111 MARS

LAMBERT, Peter J.

Inequality reduction through the income tax / LAMBERT, Peter J., 1993. - N° 239, August 1993, p. 357-365.  
(ECONOMICA, ISSN 0013-0427; 60)

MARSH, David

La Bundesbank, aux commandes de l'Europe / MARSH, David.  
Paris : Belin, 1993. - VII+413 p.  
ISBN 2-7011-1562-0

CATTE, Pietro

Financial structure and reforms in Central and Eastern Europe in the 1980s / CATTE, Pietro; MASTROPASQUA, Cristina., 1993. - N° 5, September 1993, p. 785-817.

(*JOURNAL OF BANKING & FINANCE*, ISSN 0378-4266; 17)

COMMUNAUTES EUROPEENNES. Commission

Etablissements de crédit : recueil des actes communautaires adoptés ou proposés / COMMUNAUTES EUROPEENNES. Commission.

Luxembourg : Office des Publications Officielles des Communautés Européennes, 1992. - 351 p.

ISBN 92-826-4843-5

GB 17

333.451 CROS

CHAO, Chi-Chur

Can fiscal spending be contractionary in the neoclassical economy? / CHAO, Chi-Chur; YU, Eden S.H., 1993. - N° 239, August 1993, p. 347-356.

(*ECONOMICA*, ISSN 0013-0427; 60)

Cross

Cross currency swaps / Edit. by Carl R. BEIDLEMAN. Homewood, Ill. : Business One Irwin, 1992. - XXI+617 p.

ISBN 1-55623-316-7

333.153 COMI

FR 1C

COMITE SUR LES SYSTEMES DE PAIEMENT ET DE REGLEMENT DES BANQUES CENTRALES DU GROUPE DES DIX

Livraison contre paiement dans les systèmes de règlement de titres / COMITE SUR LES SYSTEMES DE PAIEMENT ET DE REGLEMENT DES BANQUES CENTRALES DU GROUPE DES DIX.

Bâle : Banque des Règlements Internationaux, 1992. - 42 p.

ISBN 92-9131-214-2

DECAMPS, Jean-Paul

Valorisation de produits obligataires dans un modèle d'équilibre général en temps discret / DECAMPS, Jean-Paul., 1993. - N° 31, juillet-septembre 1993, p. 73-100.

(*ANNALES D'ECONOMIE ET DE STATISTIQUE*, ISSN 0769-489X; 1993)

050 COMM

BE 99

COMMITTEE ON BANKING, HOUSING, AND URBAN AFFAIRS

United States system of allocating investment capital / COMMITTEE ON BANKING, HOUSING, AND URBAN AFFAIRS.

Washington : U.S. Government Printing Office, 1992. - III+207 p.

Hearing, U.S. Senate, 102nd Congress, 2nd session, June 26, 1992.

DEBANDE, Olivier

La réforme des entreprises publiques belges sous l'angle de la théorie de la réglementation et des indications / DEBANDE, Olivier., 1993. - N° 5, septembre-octobre 1993, p. 9-38.

(*BULLETIN DE DOCUMENTATION - MINISTÈRE DES FINANCES*; 1993)

MOORE, Robert R.

The government budget deficit and the banking system : the case of Mexico / MOORE, Robert R., 1993. - October 1993, p. 27-36.

(*FINANCIAL INDUSTRY STUDIES - FEDERAL RESERVE BANK OF DALLAS*; 1993)

O'CALLAGHAN, Gary

The structure and operation of the world gold market / O'CALLAGHAN, Gary., 1993. - N° 105, September 1993, 37 p.

(*OCCASIONAL PAPER - IMF, ISSN 0251-6365*; 1993)

BE 131B

EEC 2B

NEVE, Richard

Plus qu'une plate-forme pour les banques centrales européennes / NEVE, Richard., 1993. - N° 3, septembre 1993, p. 68-71.

(*BANKING REVIEW*; 3)

OHLY, Claudia

What have we learned about the economic effects of EC integration? / OHLY, Claudia., 1993. - N° 103, September 1993, 45 p.

(*ECONOMIC PAPERS*; 1993)

GB 45

338.72 ORGA

NEWBERY, David M.

Tax and expenditure policies in Hungary / NEWBERY, David M., 1993. - N° 2, June 1993, p. 245-272.

(*THE ECONOMICS OF TRANSITION, ISSN 0967-0750*; 1)

ORGANISATION DE COOPERATION ET DE DEVELOPPEMENT ECONOMIQUES

L'intégration des politiques de l'agriculture et de l'environnement : progrès récents et nouvelles orientations / ORGANISATION DE COOPERATION ET DE DEVELOPPEMENT ECONOMIQUES.

Paris : OCDE, 1993. - 114 p.

ISBN 92-64-23820-4

332.8 NEYE

305 OSTA

NEYENS, Pierre

Les régimes de pension dans le secteur public européen / NEYENS, Pierre; KOOB, Edmond.

Maastricht : Institut Européen d'Administration Publique, 1992. - XII+182 p.

(*IEAP - Etude et Document de Recherche*; 92/02)

ISBN 90-6779-065-6

OSTASZEWSKI, Adam

Mathematics in economics : models and methods / OSTASZEWSKI, Adam.

Oxford : Blackwell, 1993. - XIX+508 p.

ISBN 0-631-18056-7

EIJFFINGER, S.C.W.

Van financiële integratie naar monetaire convergentie / EIJFFINGER, S.C.W., 1993. - N° 10, oktober 1993, p. 20-25.

(BANK- EN EFFECTENBEDRIJF; 42)

EUROMONEY

Guide to direct investment, 1993. - September 1993, SUP 1, 32 p.

(EUROMONEY, ISSN 0014-2433; 1993)

336.6 EMPI

334 EURO

Empirical

European

Empirical approaches to fiscal policy modelling / Edit. by Alberto HEIMLER & Daniele MEULDERS.

London : Chapman & Hall, 1993. - X+297 p.

(International Studies in Economic Modelling; 13)

Papers presented at a conference held in Rome on 30 November and 1 December 1989.

ISBN 0-412-44990-0

European monetary integration and the financial sector / Edit. by Sylvester C.W. EIJFFINGER & Johan L. GERARDS.

Amsterdam : Nederlands Instituut voor het Bank- en Effectenbedrijf, 1993. - 217 p.

ISBN 90-5516-004-0

NL 8

338.8 EXPL

ENCARNACIÓN, José, Jr.

Explaining

Optimum quantity of money instability / ENCARNACIÓN, José, Jr., 1993. - N° 2-3, 1993, p. 215-218.

(ECONOMICS LETTERS, ISSN 0165-1765; 42)

Explaining economic growth : essays in honour of Angus Maddison / Edit. by Adam SZIRMAI et al. Amsterdam : North-Holland, 1993. - XII+497 p.

(Contributions to Economic Analysis; 214)

Proceedings of a conference held at the University of Groningen from 8 to 10 April 1992.

ISBN 0-444-89495-0

NL 15E

333.6 FABO

ENGEL, Charles

FABOZZI, Frank J.

Real exchange rates and relative prices / ENGEL, Charles., 1993. - N° 1, August 1993, p. 35-50.

(JOURNAL OF MONETARY ECONOMICS, ISSN 0304-3932; 32)

Capital markets : institutions and instruments / FABOZZI, Frank J.; MODIGLIANI, Franco.

Englewood Cliffs, N.J. : Prentice-Hall, 1992. - XXVI+726 p.

ISBN 0-13-601436-4

SCHOTT, Jeffrey J.

Reassessing the world trading system / SCHOTT, Jeffrey J., 1993. - N° 5, September /October 1993, p. 17-20.  
(INTERNATIONAL ECONOMIC INSIGHTS; 4)

STOKEY, Nancy L.

Growth effects of flat-rate taxes / STOKEY, Nancy L.; REBELO, Sergio., 1993. - N° 4426, August 1993, 46 p.  
(NBER WORKING PAPER SERIES - NATIONAL BUREAU OF ECONOMIC RESEARCH; 1993)

IT 17

US 5

SIGNORINO, Guido

Trade policies : the analysis of the trade-gap / SIGNORINO, Guido., 1993. - N° 2, April-June 1993, p. 235-248.  
(JOURNAL OF REGIONAL POLICY; 13)

SUNDARARAJAN, V.

Modernizing payment systems : the role of the International Monetary Fund / SUNDARARAJAN, V., 1993. - N° 2, Summer 1993, p. 13-16.  
(PAYMENT SYSTEMS WORLDWIDE; 4)

DE 35

CA 1B

SINGER, Jürgen

Non- und Nearbanks : Unbekannte Wesen? / SINGER, Jürgen., 1993. - N° 19, 1. Oktober 1993, p. 890-893.  
(ZEITSCHRIFT FÜR DAS GESAMTE KREDITWESEN, ISSN 0341-4019; 46)

SURET, Jean-Marc

Une évaluation des dépenses fiscales et subventions dans le domaine de la capitalisation des entreprises / SURET, Jean-Marc., 1993. - N° 2, juin 1993, p. 17-40.  
(L'ACTUALITE ECONOMIQUE, ISSN 0001-771X; 69)

336.2 SPIE

US 43

SPIERENDONK, S.

Nederlandse fiscale aspecten van valutakoersresultaten in de vennootschapsbelasting / SPIERENDONK, S. Amsterdam : Nederlands Instituut voor het Bank- en Effectenbedrijf, 1993. - 44 p.  
(NIBE Bankjuridische Reeks; 14)  
ISBN 90-72122-99-2

SURVEY OF CURRENT BUSINESS

National income and product accounts, 1993. - N° 8, August 1993, p. 52-141.  
(SURVEY OF CURRENT BUSINESS; 73)

GENOSKO, Joachaim

Regionale Arbeitsmärkte, Konjunktur und Struktur / GENOSKO, Joachaim., 1993. - N° 3-4, September 1993, p. 270-277.

(JAHRBÜCHER FÜR NATIONALÖKONOMIE UND STATISTIK, ISSN 0021-4027; 212)

GORIS, Paul

Swaps : een rechtsanalyse vanuit de economische realiteit / GORIS, Paul.

Deurne : Kluwer Rechtswetenschappen, 1992. - XXVIII+485 p.

Herwerking doctoraal proefschrift.

ISBN 90-6321-803-6

333.6 GIBS

NL 20D

GIBSON, Rajna

L'évaluation des options : analyse et évaluation des contrats d'options standardisés / GIBSON, Rajna.

Paris : Presses Universitaires de France, 1993. - 307 p.

(Finance)

ISBN 2-13-044709-0

GREENAWAY, D.

Trade policy and protection in the European Community / GREENAWAY, D.; HINE, R.C., 1993. - N° 4, 1993, p. 433-456.

(OPEN ECONOMIES REVIEW, ISSN 0923-7992; 4)

LU 5B

347.2 GREG

GLODE, Raymond

Cycle économique et marchés boursiers : le cas de la bourse allemande / GLODE, Raymond; STEFANETTI, Muriel., 1993. - N° 34, 1993, p. 7-11.

(REPERES - BULLETIN ECONOMIQUE ET FINANCIER; 1993)

GREGOIRE, Michèle

Théorie générale du concours des créanciers en droit belge / GREGOIRE, Michèle.

Bruxelles : Bruylant, 1992. - XXII+493 p.

(Collection de la Faculté de Droit de l'ULB)

ISBN 2-8027-0582-2

NL 15E

303 GRIF

GOMME, Paul

Money and growth revisited / GOMME, Paul., 1993. - N° 1, August 1993, p. 51-77.

(JOURNAL OF MONETARY ECONOMICS, ISSN 0304-3932; 32)

GRIFFITHS, William E.

Learning and practicing econometrics / GRIFFITHS, William E.; HILL, R. Carter; JUDGE, George G.

New York : Wiley & Sons, 1993. - XXV+866 p.

ISBN 0-471-59951-4

---

Prix de l'abonnement annuel	{ Belgique : BEF 500 (à majorer de 6 p.c. de TVA). Luxembourg : BEF 500*. Pays membres de la CEE : BEF 750* (frais d'expédition inclus). Autres pays : voie normale : BEF 750. voie aérienne : BEF 1.550.
Prix du numéro séparé	{ Belgique : BEF 50 (à majorer de 6 p.c. de TVA). Luxembourg : BEF 50*. Pays membres de la CEE : BEF 75* (frais d'expédition inclus). Autres pays : voie normale : BEF 75. voie aérienne : BEF 155.

\* A majorer de 6 p.c. de TVA si le numéro de TVA n'est pas communiqué.

Paiement par virement ou versement au compte 100-0123913-78 « VAP — Recettes à ventiler — Service Documentation », ouvert dans nos livres, en précisant si l'on désire recevoir l'édition française ou néerlandaise.

---