

TIJDSCHRIFT

VAN DE

NATIONALE BANK VAN BELGIE

Verschijnt maandelijks

LXIX^e jaargang, nr. 3
Maart 1994

INHOUD

Nieuwe tabel betreffende de rendementspercentages op lange termijn van obligaties van de overheidssector	3
Statistieken	1
Economische wetgeving	199
Lijst van de verschenen « Studienota's »	205
Literatuur in verband met de economische en financiële aangelegenheden die van belang zijn voor België	207

De getekende artikels geven de opvattingen weer van de schrijver en zijn niet bindend voor de Bank.

De opvattingen uitgedrukt in de niet-getekende artikels dragen de goedkeuring weg van het Directiecomité van de Bank.

Overneming van uittreksels uit het *Tijdschrift* is toegestaan, op voorwaarde dat de bron wordt vermeld.

NIEUWE TABEL BETREFFENDE DE RENDEMENTSPERCENTAGES OP LANGE TERMIJN VAN OBLIGATIES VAN DE OVERHEIDSSECTOR

INLEIDING

Het begrip rendement op lange termijn is zeer relatief. Zo werden omstreeks de eeuwwisseling niet zelden effecten uitgegeven die pas 100 jaar later vervielen, terwijl de maximale looptijd van het overheidspapier dat aan het begin van de jaren tachtig werd geëmitteerd niet langer was dan 6 jaar. Het begrip varieert eveneens van land tot land : momenteel bedraagt de langste vervalttermijn in België 20 jaar, terwijl hij in de Verenigde Staten 30 jaar belooft.

Die vervalttermijnen stemmen overeen met de initiële looptijden bij de emissie van de effecten. Naarmate de tijd verstrijkt, wordt de resterende looptijd korter. Op de secundaire markt van het langlopende papier bestaan zodoende tal van vervalttermijnen — gaande van enkele maanden tot de langste looptijd — waarmee een hele waaier van rendementen op min of meer lange termijn overeenstemmen. Om die ambiguïteit weg te nemen, zou men over rendementen voor een constante looptijd van 1 jaar, 2 jaar, 3 jaar, ..., 20 jaar moeten beschikken.

In de vroegere tabel XIX-6 kwamen rendementpercentages voor die waren berekend op basis van stalen van leningen waarvan de effectieve looptijd niet met nauwkeurigheid kon worden vastgesteld; dat was in het bijzonder het geval voor de percentages met betrekking tot de langste vervalttermijnen, die in de rubriek « 6 jaar en meer » voorkwamen. Een ander aan die rendementen verbonden nadeel was het feit dat zij op basis van het geheel van de overheidsleningen waren berekend. Dat geheel is heterogeen, niet omdat het om verschillende emittenten gaat want alle effecten genieten staatswaarborg, maar omdat er zowel klassieke leningen als lineaire obligaties, ook OLO's genoemd, deel van uitmaken. Voor die twee soorten van effecten bestaat een afzonderlijke markt : de klassieke leningen zijn hoofdzakelijk op de particulieren afgestemd, terwijl de OLO's vooral voor institutionele beleggers zijn bedoeld. Het combineren van beide categorieën van effecten is niet aangewezen, onder meer omdat de door de fiscaliteit veroorzaakte verschillen tussen de markten dan niet tot uiting komen; de klassieke leningen zijn immers veel gevoeliger voor veranderingen in de roerende voorheffing dan de OLO's. Een ander verschilpunt is de veel grotere liquiditeit van de OLO's. Om dat nadeel te vermijden, is ernaar gestreefd referentierendementen te berekenen die met constante theoretische looptijden overeenstemmen en die niet van klassieke leningen zijn afgeleid. Net zoals in de vroegere tabel reeds het geval was, komen de referentiepercentages overeen met het actuariële brutorendement voor de houder.

De enige moeilijkheid bij het berekenen van referentierendementen schuilt in het verschil tussen de effectieve resterende looptijd van de effecten en de theoretische loop-

tijden. Mochten er immers iedere dag op de secundaire markt effecten worden verhandeld waarvan de resterende looptijden precies gelijk zijn aan de theoretische looptijden, dan zou het probleem opgelost zijn omdat er maar één oplossing mogelijk is : het rendement van die effecten zou per definitie met het gezochte referentiepercentage overeenstemmen.

Helaas is er niet iedere dag een vervaldag die samenvalt met die theoretische vervaltermijnen. In de toekomst zal die ideale situatie voor de berekening van de rendementspercentages zich evenmin voordoen, want zij zou aanleiding geven tot een vermenigvuldiging van het aantal effecten, wat de liquiditeit ervan ernstig zou schaden. Het fungibiliteitsbeginsel van de OLO's, die in verschillende tranches maar met een zelfde vervaltermijn worden uitgegeven, beperkt trouwens juist het aantal vervaltermijnen met de bedoeling de marktliquiditeit te verhogen. Wegens dat permanente verschil tussen de effectieve en de theoretische looptijd is het probleem niet welomlijnd en bestaan er oneindig veel oplossingen voor.

Er zijn tal van methoden die het mogelijk maken om aan de hand van bepaalde hypothesen de referentierendementen te berekenen. Die methoden kunnen in twee grote categorieën worden ingedeeld : enerzijds die welke de effectieve looptijd van de effecten buiten beschouwing laten en anderzijds die welke er wel rekening mee houden. Eerst wordt een algemene beschrijving gegeven van de belangrijkste methoden uit iedere categorie met hun voor- en nadelen. Vervolgens worden die methoden getoetst aan de kenmerken van de op de secundaire markt beschikbare effecten teneinde de best mogelijke keuze te maken.

1. BESCHRIJVING VAN DE BELANGRIJKSTE METHODEN

1.1. Methoden die de effectieve looptijd buiten beschouwing laten

Dat zijn de meest directe methoden, aangezien zij gebaseerd zijn op de veronderstelling dat de rendementspercentages met betrekking tot de theoretische looptijd gelijk zijn aan die met betrekking tot de effectieve looptijd. Om het referentierendement met betrekking tot iedere theoretische looptijd te bepalen, kan derhalve worden volstaan met het kiezen van een percentage met betrekking tot een effectieve looptijd die « in de buurt » ligt van de theoretische looptijd. Ieder referentierendement staat dan los van de overige.

Er zijn drie mogelijkheden :

- rendement van de lening waarvan de effectieve looptijd de theoretische looptijd het dichtst benadert (methode A1);
- gemiddeld rendement van een staal van leningen waarvan de effectieve looptijd begrepen is in een tijdsspanne van 6 maanden rond de theoretische looptijd (methode A2);
- mediaan rendement van een staal van leningen waarvan de effectieve looptijd begrepen is in een tijdsspanne van 6 maanden rond de theoretische looptijd (methode A3).

Het belangrijkste voordeel van die methoden is de grote eenvoud ervan. Er zijn evenwel enige nadelen aan verbonden. In het eerste geval kan de afwijking tussen de theoretische

en de effectieve looptijd zeer groot zijn en kan het verkregen rendementspercentage soms een zeer grove approximatieve waarde hebben. Naarmate de tijd verstrijkt, kan er zich bovendien voor dezelfde theoretische looptijd een bruske overgang voordoen van een effectieve looptijd die veel korter is dan de theoretische naar een effectieve looptijd die veel langer is, of omgekeerd. Dat verschijnsel kan tot beduidende schommelingen van het peil van het referentierendement aanleiding geven.

Bij methoden waarbij van een staal gebruik wordt gemaakt, blijft de afwijking tussen de theoretische en de effectieve looptijd bestaan, maar is zij beperkt. Ook hier kan, naarmate de tijd verstrijkt, de overgang van de ene lening van het staal naar de andere eveneens een plotselinge schommeling van het gemiddelde of het mediane rendement veroorzaken.

Voor de berekening van de rendementspercentages van de vroegere tabel XIX-6 werd methode A2 gehanteerd.

1.2. Methoden die met de effectieve looptijd rekening houden

De veronderstelling waarvan bij de hierboven beschreven methoden is uitgegaan, namelijk dat de rendementen voor de theoretische en de effectieve looptijd gelijk zijn, is zeer hypothetisch en zodra de afwijking tussen die looptijden groter wordt dan enkele maanden stemt zij niet overeen met de marktwerkelijkheid, en dat vooral in het segment van de korte vervalttermijnen (1 tot 5 jaar).

De nauwkeurigheid van de referentierendementen kan worden verhoogd door methoden te gebruiken waarbij het rendementsverloop tussen de effectieve looptijden wordt geraamd. Bij die methoden worden de rendementspercentages voor alle tussenliggende looptijden — dus inclusief de theoretische looptijden — berekend, waarbij uitsluitend wordt uitgegaan van de waargenomen rendementen voor de effectieve looptijden. Zulks komt neer op het construeren van een rendementscurve — yield curve — waarbij de rendementen in verhouding tot de resterende looptijd worden weergegeven. Met iedere looptijd (abscis) stemt een rendement (ordinaat) overeen¹. Het referentierendement wordt aldus bepaald door de ordinaat van de curve loodrecht op de theoretische looptijd (grafiek 1).

Wiskundig gezien bestaat er een oneindig aantal curven die min of meer passen bij de punten die de waargenomen rendementen voor de effectieve looptijden voorstellen²; het komt er derhalve op aan de best mogelijke curve te vinden.

De moeilijkheid van het probleem ligt vervat in de interpretatie van de uitdrukking « best mogelijke ». Als men daar immers onder verstaat dat de afstand tussen de punten en de curve zo klein mogelijk moet zijn, dan verkrijgt men als oplossing onverschillig welke curve die de punten onderling met elkaar verbindt. De vorm van de curve heeft dan geen enkel belang, want de afstand tussen de punten en de curve is nihil en derhalve minimaal. Dat is duidelijk geen goed criterium. Streeft men daarentegen een zo vlak en zo continu mogelijke curve na, dan bestaat de oplossing in een rechte die zo dicht mogelijk langs de punten loopt. Dat criterium is eveneens te simplistisch, want in de meeste gevallen zal de aanpassing als te approximatief worden gezien. De oplossing

¹ Er zij op gewezen dat de trapsgewijze rendementscurven impliciet kunnen worden geassocieerd met de A-methoden.

² Rendement als ordinaat en effectieve looptijd als abscis.

Grafiek 1 — RENDEMENTSCURVE

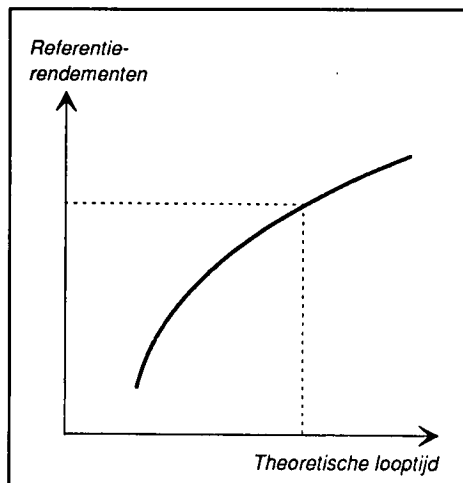

Grafiek 2 — VEELTERMCURVEN

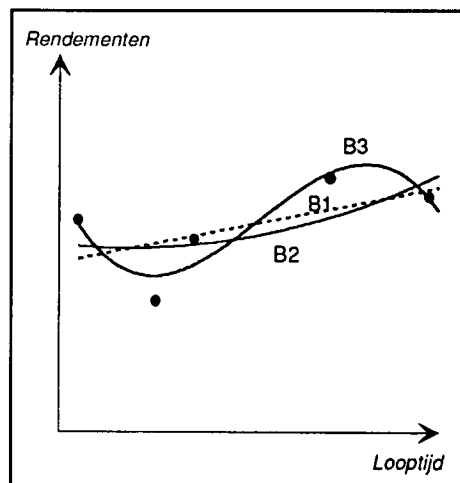

schuilt in de combinatie van de twee criteria van dichtheid en regelmaat (smoothness); d.w.z. dat er een compromis moet worden gevonden tussen een vlakke curve die op enige afstand van de punten loopt en een misschien minder harmonieuze curve die door de punten loopt. De methoden voor het bepalen van een yield curve kunnen trouwens in twee types worden ingedeeld naargelang de curve op enige afstand van de punten loopt (estimatiemethoden) of door de punten loopt (interpolatiemethoden).

1.2.1. Estimatiemethoden

Het principe van die methoden bestaat erin een familie van curven te kiezen waarvan men de vorm (de vergelijking) kent en dan via de methode van de kleinste kwadraten de parameters te bepalen van de curve die het dichtst bij de punten loopt. Bij die methode is het a priori overbodig leningen te selecteren, want alle leningen worden verondersteld additionele informatie over de geraamde rendementsstructuur te verstrekken.

Vanwege hun bekendheid worden uit de talrijke mogelijke families van curven gewoonlijk die gekozen welke door een veelterm van de K de graad worden voorgesteld (methode B_K).

Bijgevolg verkrijgt men de best aangepaste rechte als $K=1$, de beste parabool als $K=2$, de beste derdemachtskromme als $K=3$, enz. (grafiek 2).

Bij een dergelijke methode valt de effectieve looptijd per definitie samen met de theoretische looptijd. Bij de berekening worden alle effecten in aanmerking genomen, waardoor de balanseffecten die bij het werken met stalen optreden, vermeden worden. De approximatie die kan worden gemeten aan de hand van de afstand tussen de curve en de punten, vermindert naarmate K groter wordt. Om een voldoende nauwkeurigheid te verkrijgen, is het derhalve raadzaam een veelterm van een hoge graad te hanteren. Daaraan zijn echter vele nadelen verbonden, want hoe hoger de waarde van K , hoe onregelmatiger de curve en hoe groter de wisselvalligheid van de resultaten aan het uiteinde van de curve¹.

¹ Met andere woorden: de raaklijn aan het uiteinde van de curve kan zeer schuin lopen ten opzichte van de horizontale.

Grafiek 3 — GEINTERPOLEERDE
VEELTERMCURVE

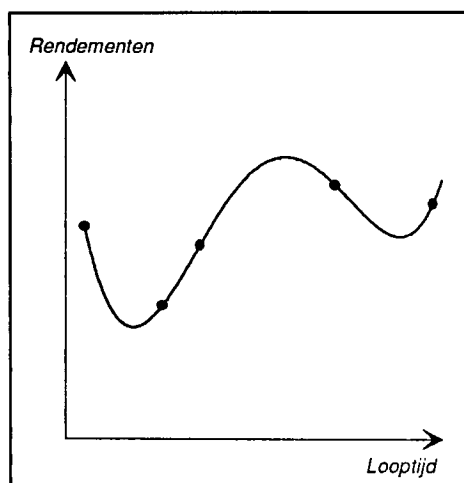

Grafiek 4 — SPLINE-CURVEN

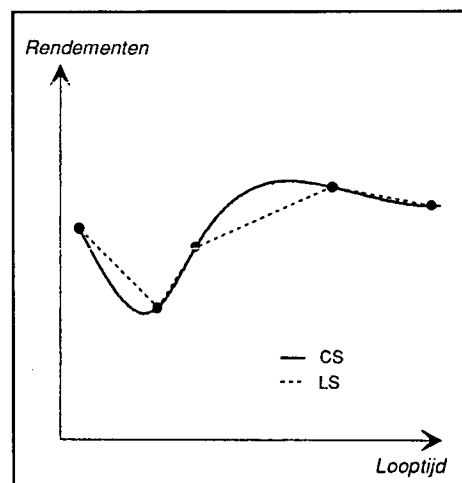

Bij die estimatiemethode kunnen uiteraard andere families van curven worden gebruikt die met complexere, minder courante vormen van parametrische vergelijkingen overeenstemmen (logaritmische, logistische, hyperbolische, ...), maar er zal steeds een dilemma blijven bestaan tussen de nauwkeurigheid en de regelmaat van de curve.

1.2.2. Interpolatiemethoden

Er zij aan herinnerd dat de curve in dit geval door de punten — ook nog polen genoemd — loopt; vandaar de benaming van die methoden.

Een eerste soort is een uitloper van de estimatiemethoden: men neemt een familie curven en op algebraïsche wijze gaat men na welke curve door de punten loopt. Aangezien die voorwaarden restrictiever zijn dan in het voorgaande geval, is men verplicht complexere vergelijkingen te gebruiken. Al heeft deze methode dan het voordeel nauwkeurig te zijn, de nadelen van de estimatiemethoden wegen zwaarder door (grafiek 3). Vanaf vijf punten is die methode niet aan te bevelen, want tussen twee punten in dreigt het patroon van de curve kunstmatige schommelingen te vertonen.

Een andere, meer geschikte methode is die van de spline-curven. Deze laatste zijn samengestelde curven, want zij bestaan uit meerdere krommesegmenten die via verplichte doorgangspunten onderling verbonden zijn. Ieder krommesegment tussen twee opeenvolgende polen is gedefinieerd door een relatief eenvoudige vergelijking en heeft daardoor een voldoende vlak patroon dat een harmonieuze overgang van het ene naar het andere punt waarborgt.

Het eenvoudigste geval is de gebroken lijn (LS-methode), waarbij de curve die twee punten verbindt een rechte is; vandaar dat ook de benaming linear spline wordt gebruikt (grafiek 4). Die methode heeft het voordeel eenvoudig te zijn en bij een regelmatige rendementsstructuur levert zij een goede approximatie van de rendementspercentages op. Wordt de rendementsstructuur echter door een sterke kromming¹ gekenmerkt, dan vermindert de correctheid van de approximatie. De kwaliteit van de approximatie verbetert naarmate de afstand tussen de punten vermindert. In dat geval vertoont de

¹ Een verschijnsel dat zich gewoonlijk in het middellange segment (1 tot 5 jaar) voordoet.

curve helaas vaak een onregelmatig patroon en bestaat het gevaar dat de uiteinden ervan een steile helling laten zien die weinig met de werkelijkheid overeenstemt.

Teneinde de doorgangspunten harmonieus met elkaar te verbinden en de discontinuïteiten af te vlakken, maakt men gebruik van een cubic spline (CS-methode). In dat geval is de curve die twee opeenvolgende punten met elkaar verbindt een derde-machtsveelterm en is het mogelijk raak- en krommingsvoorwaarden voor de polen te stellen, waardoor de verbindingspunten onzichtbaar worden voor het oog.

De cubic-splinemethode heeft talrijke voordelen : het patroon van de curve is continu en vlak, de approximatie is goed ongeacht welke kromming de rendementsstructuur vertoont en het beloop van de curve aan de uiteinden¹ kan vooraf worden bepaald. Daartegenover staat dat de methode complex is en potentieel instabiel als de afstand tussen de polen te klein is. Er zij op gewezen dat een verandering van een pool (effectief rendement van een lening) bij de gebroken-lijnmethode alleen die twee segmenten van de rechte beïnvloedt die in die pool samenkomen, terwijl een dergelijke verandering bij de cubic-splinemethode in de hele curve doorwerkt, maar met een geringere intensiteit naarmate de afstand tot de betreffende pool groter wordt. Dat aanpassingsgedrag van de gehele rendementsstructuur tempert de rendementsschommelingen.

Bij de interpolatiemethoden is de keuze van de doorgangspunten van de curve van essentieel belang. Net als bij de methoden waarbij de effectieve looptijd buiten beschouwing wordt gelaten, zijn er drie mogelijkheden :

- de punten stellen afzonderlijke leningen en hun effectieve looptijd voor (methode LS1 en CS1);
- de punten stellen het gemiddelde rendement van een staal van leningen en de gemiddelde looptijd van het staal voor (methode LS2 en CS2);
- de punten stellen het mediane rendement van een staal voor en de effectieve looptijd waarbij dat rendement wordt waargenomen (methode LS3 en CS3).

De toekenning van een gemiddeld of een mediaan rendement van een staal aan de theoretische looptijd resulteert in een vertekening in vergelijking met de waargenomen realiteit en brengt soms ernstige verstoringen in de vorm van de curve teweeg als de leningen slecht gespreid zijn binnen de stalen, wat het geval is als er weinig leningen zijn. Die mogelijkheid is derhalve niet in overweging genomen.

Welk type van curve er ook wordt gebruikt, men mag stellen dat in het eerste geval de methode minder leningen vereist en eenvoudiger is dan de andere.

Voor de gebroken-lijnmethoden zou het aangewezen zijn gemiddelde of mediane rendementen van een staal te hanteren (methode LS2 en LS3), want zij zwakken het onregelmatige patroon van de gebroken lijn af.

Voor de cubic-splinemethoden blijft de eerste mogelijkheid (methode CS1) beter. Bij een uitgesproken kromming in de rendementsstructuur bestaat immers het gevaar dat het gemiddelde, dat een lineaire operator is, en, a fortiori, de mediaan, die een discrete operator is, de kromming uitvlakken, terwijl de cubic spline het mogelijk maakt haar uiterst nauwkeurig te volgen. Aangezien de cubic splines de eigenschap hebben vlak te zijn, is een supplementaire afvlakking via het gemiddelde of de mediaan niet wenselijk.

¹ Bijvoorbeeld een horizontale raaklijn, of nog een nulkrumming.

2. KENMERKEN VAN DE OP DE SECUNDAIRE MARKT BESCHIKBARE EFFECTEN

2.1. Schatkistcertificaten voor 12 maanden

Die effecten worden om de vier weken uitgegeven door middel van aanbestedingen. Zij worden dagelijks op de secundaire markt verhandeld en de Bank publiceert er iedere dag omstreeks 14 uur indicatieve koersen voor die op basis van hun noteringen zijn vastgesteld. Die volgens de gewone interestformule berekende koersen stemmen overeen met de actuariële rendementspercentages als de effectieve resterende looptijd 12 maanden bedraagt.

Cezien het thans vigerende stelsel van periodieke aanbestedingen heeft het certificaat voor 12 maanden een effectieve looptijd die kan schommelen tussen 0,923 jaar¹ en 1 jaar. Dientengevolge liggen de indicatieve koersen iets lager dan de actuariële rendementen. Aangezien dat verschil miniem is (ten hoogste vier basispunten voor een rendement van 10 pct.) en na vier weken periodiek afneemt, lijkt het voor de duidelijkheid aangewezen de reeds gepubliceerde indicatieve koersen te gebruiken, zelfs al is het theoretisch exacter de actuariële rendementen te hanteren.

2.2. OLO's

De lineaire obligaties of OLO's, die in fungibele tranches worden uitgegeven, zijn van relatief recente oorsprong: de eerste werd in juni 1989 geïntroduceerd. Begin 1994 bestonden er zeventien OLO-lijnen, maar slechts voor een deel ervan worden nog aanbestedingen gehouden. Deze leningen zijn hoofdzakelijk bestemd voor de lange-

Tabel 1 – VERVALTERMIJNEN VAN DE OLO'S

	Code	Vervaldag	Resterende looptijd ¹ op 3 januari 1994
OLO 5	249	28-02-1994	0,153
OLO 2	245	05-04-1996	2,256
OLO 17	270	25-11-1996	2,894
OLO 15	266	25-05-1997	3,394
OLO 8	254	29-08-1997	3,656
OLO 4	248	02-01-1998	3,997
OLO 11	260	30-07-1998	4,575
OLO 13	264	29-04-1999	5,322
OLO 1	239	01-06-1999	5,411
OLO 3	247	02-08-2000	6,581
OLO 7	252	27-06-2001	7,483
OLO 10	259	25-06-2002	8,478
OLO 6	251	28-03-2003	9,236
OLO 14	265	29-04-2004	10,322
OLO 9	257	01-10-2007	13,744
OLO 16	268	29-07-2008	14,572
OLO 12	262	24-12-2012	18,975

¹ In jaren en fracties van jaren.

¹ Dat wil zeggen 337 dagen of vier weken minder dan een jaar.

termijnfinanciering van de Schatkist en hebben bij hun uitgifte doorgaans lange vervalttermijnen¹. Dat verklaart waarom op de secundaire markt momenteel slechts weinig van die effecten met een effectieve looptijd tussen 1 en 3 jaar worden verhandeld. Tabel 1 bevat de op 3 januari 1994 bestaande OLO's met hun code en hun resterende looptijd uitgedrukt in jaren en fracties van jaren. Tussen de OLO's 2 en 5 ligt een aanzienlijke termijn van meer dan 2 jaar; OLO 5 wordt overigens niet meer verhandeld.

Dat gebrek aan materiaal is een beperking waarmee rekening moet worden gehouden bij de keuze van de methode. Die beperking zal mettertijd verdwijnen naarmate de effectieve looptijd van de reeds in omloop zijnde effecten vermindert. Dat zal evenwel pas over twee jaar gebeuren, tenzij de Schatkist zeer kortlopende OLO's zou uitgeven.

De Bank stelt de dagelijkse rendementspercentages van de OLO's vast op basis van de referentiekosten afgeleid van de marktnoteringen tussen 14 uur en 14 uur 30.

2.3. Gesplitste OLO's

Een andere mogelijkheid is gebruik te maken van de gesplitste OLO's, die ook nulcoupons worden genoemd. Sedert oktober 1992 en krachtens het koninklijk besluit van 22 mei 1992 bestaat de mogelijkheid om zowel elke coupon als de mantel (de hoofdsom) van OLO 9 afzonderlijk op de secundaire markt te verhandelen. Daar de resterende looptijd van die obligatie momenteel nog 13 jaar en 6 maanden bedraagt, beschikt men aldus over een complete waaier van veertien effecten met effectieve looptijden die momenteel variëren van 0,5 tot 13,5 jaar en waartussen telkens 1 jaar ligt.

Die effecten hebben een eigenschap die hen van OLO's en andere klassieke leningen onderscheidt: het zijn nulcoupons, wat betekent dat het effecten zijn die, behalve hun terugbetaling tegen nominale waarde op hun vervaldag, tot geen enkele betalingsstroom aanleiding geven. Die bijzondere eigenschap biedt een aantal voordelen, die in het volgende punt worden toegelicht. Die effecten worden eveneens dagelijks op de secundaire markt genoteerd en de Bank stelt de rendementspercentages vast aan de hand van de koersen die de markthouders tussen 14 uur en 14 uur 30 bekendmaken.

3. TOEPASSING IN HET GEVAL VAN DE REFERENTIETARIEVEN

Uit wat voorafgaat blijkt dat voor het bepalen van de referentierendementen niet alleen een methode maar ook gegevens moeten worden gekozen. Elk van de onderzochte methoden kan immers worden toegepast op gegevens uit twee bestaande reeksen: ofwel het rentetarief van de certificaten voor 12 maanden en de rendementen van de OLO's, ofwel het rentetarief van de certificaten voor 12 maanden en de rendementen van de gesplitste OLO's of nulcoupons.

Er zouden weliswaar zowel OLO's als nulcoupons kunnen bestaan met een effectieve looptijd die samenvalt met de theoretische looptijd van 12 maanden, maar die effecten worden doorgaans zeer weinig verhandeld op de secundaire markt en hun rendement is beduidend minder representatief dan dat van het certificaat, ook al kan de effectieve looptijd van dit laatste, zoals eerder werd aangestipt, lichtjes afwijken van de theoretische 12 maanden.

¹ Met uitzondering van de OLO's 5 en 17 met een looptijd van 3 jaar en OLO 15 uitgegeven voor 4 jaar hebben alle OLO's een oorspronkelijke looptijd van 6 jaar of meer.

Men kan een samenvattende tabel opstellen (tabel 2) met de kenmerken van de methoden volgens de belangrijkste criteria (eenvoud, nauwkeurigheid, stabiliteit van de rendementen in de tijd, patroon van de rendementscurve). De op stalen gebaseerde methoden werden niet in overweging genomen omdat zij toch niet kunnen worden gebruikt aangezien er momenteel weinig OLO's bestaan. In het geval van de nulcoupons is er per definitie slechts één effect per jaar per OLO-lijn voorhanden, wat eveneens de op stalen gebaseerde methoden uitsluit¹.

Tabel 2 – SAMENVATTENDE TABEL

Methode	Eenvoud	Nauwkeurigheid	Stabiliteit ¹	Regelmaat ²
A1	+	-	-	+
B _K	-	0 als $K < 3$ + als $K > 3$	+	0 als $K < 3$ - als $K > 3$
LS1	+	0	0	-
CS1	-	+	0	+

¹ In de tijd.

² Patroon van de curve en met name het beloop ervan aan het begin- en het eindpunt.

Bij het bepalen van de referentierendementen is nauwkeurigheid onontbeerlijk, waardoor de methoden van het type A, die geen rekening houden met de effectieve looptijd, reeds wegvallen. Bij de estimatiemethoden (type BK) gaat nauwkeurigheid ten koste van regelmaat, wat geen goed compromis is. De gebroken-lijnmethode is weinig nauwkeurig, maar heeft het voordeel eenvoudig te zijn.

De methode die het best aan alle criteria voldoet, is de cubic-splinemethode. Zoals vermeld, liggen bij die methode de punten bij voorkeur niet al te dicht bijeen, d.w.z. dat de effectieve looptijden voldoende ver uiteen moeten liggen teneinde onregelmatigheden in het patroon te vermijden.

In het geval van de nulcoupons is een gelijke afstand van één jaar tussen de effecten verzekerd, waardoor deze laatste oplossing het meest geschikt lijkt. Een andere opmerking van een wat meer technische aard die in het voordeel van het gebruik van nulcoupons pleit, is dat zij een regelmatigere rendementscurve opleveren dan de OLO's.

Om dit verschijnsel te begrijpen, dient het begrip duration te worden ingevoerd. Tot dusver werd met looptijd de resterende looptijd van het effect bedoeld. Vanuit actuariel oogpunt is de relevante grootheid voor het meten van de looptijd van financiële activa of passiva de duration. De duration is een gemiddelde looptijd gewogen met de geactualiseerde waarden van de betalingsstromen: elke betaling krijgt derhalve een groter gewicht toegekend naarmate zij sneller plaatsgrijpt. Bij een zelfde rendementspercentage en een zelfde eindvervaldag zal een obligatie met een hoge coupon aldus een kortere duration hebben dan een obligatie met een lage coupon. Op de rendementscurve die de verhouding tussen het rendementspercentage en de effectieve looptijd aangeeft, zouden die twee obligaties door een zelfde punt worden voorgesteld. Daar hun durations verschillend zijn, zal de markt die obligaties in de praktijk evenwel anders behandelen door er verschillende rendementen aan toe te kennen.

¹ Wanneer er meerdere lijnen van gesplitste OLO's zijn, is het verkieslijk zich tot één lijn te beperken om een gelijke afstand van één jaar tussen de effectieve looptijden van de effecten te bewaren.

Vanuit actuaireel oogpunt is het dus volstrekt logisch dat obligaties met een zelfde effectieve looptijd maar met verschillende coupons andere rendementpercentages hebben.

Dat verschijnsel brengt verstoringen in de curve van de met de effectieve looptijd samenhangende rendementen teweeg, aangezien de markt bij de bepaling van de koersen met de duration van de effecten rekening houdt.

Bij de gesplitste OLO's is de duration gelijk aan de effectieve looptijd omdat er slechts één betaling plaats heeft. Een rendementscurve gebaseerd op de effectieve looptijd van de nulcoupons ondergaat geen verstoringen ten gevolge van het verschil duration/effectieve looptijd en zal bijgevolg veel regelmatig zijn dan de op de OLO's gebaseerde curve.

Men kan twee bezwaren uiten tegen het gebruik van gesplitste OLO's voor het bepalen van referentierendementen, namelijk enerzijds hun liquiditeit en anderzijds hun bijzondere karakter (nulcoupons).

Het bijzondere karakter van de nulcoupons onderscheidt hen van de overige langlopende financieringsinstrumenten, die voorzien in regelmatige interestbetalingen gekoppeld aan een aflossing van een deel van het geleende kapitaal. Bij het vergelijken van deze rendementen met andere percentages moet dus de nodige omzichtigheid in acht worden genomen.

Het bezwaar inzake de liquiditeit is helaas pertinenter. De markt van deze effecten is immers veel dunner dan die van de OLO's: nauwelijks een miljard transacties per dag, vergeleken met ruim honderd miljard voor de OLO's. Bovendien blijkt uit een nader onderzoek van deze transacties dat bijna de helft ervan betrekking heeft op het effect met de langste vervalttermijn. Daaruit volgt dat voor de overige effecten met tussenliggende vervalttermijnen in het beste geval slechts om de andere dag transacties plaatsvinden. De meegedeelde noteringen moeten derhalve als indicatieve koersen worden beschouwd.

De beste keuze die onmiddellijk kan worden toegepast, is de cubic-splinemethode samen met de gegevens over de OLO's. Nu moet nog worden bepaald welke effecten als polen van de curve kunnen dienen. Aangezien deze methode ten minste vier niet te dicht bij elkaar gelegen punten vereist, lijkt het aangewezen om zeven correct gespreide punten te selecteren teneinde het geheel van de (momenteel bestaande) looptijden van 1 tot 20 jaar te overspannen. De keuze is gevallen op de rendementen van zeven effecten met een ideale resterende looptijd van respectievelijk 1, 3, 5, 7, 10, 15 en 20 jaar.

Voor de keuze van de effecten worden de volgende regels gehanteerd¹ :

Drie effecten zijn automatisch geselecteerd :

- het twaalfmaands schatkistcertificaat voor het rendement voor 1 jaar ;
- de referentielening voor het rendement voor ± 10 jaar ;
- de OLO met de langste resterende looptijd.

Voor de overige vier effecten gaat men als volgt te werk, te beginnen met de kortste vervalttermijnen.

¹ Uiteraard komen alleen die OLO's in aanmerking die tegen een vaste rente en in Belgische franken zijn uitgegeven.

Men selecteert de meest liquide OLO uit die waarvan de vervaltermijn niet meer dan anderhalf jaar van de reeds geselecteerde effecten ligt en waarvan de resterende looptijd de ideale looptijd niet overtreft en m.a.w. respectievelijk 3,5, 6, 8 en 16 jaar bedraagt.

De OLO die als de meest liquide wordt beschouwd, is deze waarvoor in de loop van de voorafgaande maand de grootste omzet is opgetekend. Wanneer de verschillen tussen de transactiebedragen gering zijn, geeft men de voorkeur aan de OLO waarvoor in de loop van die maand een toewijzing plaatsvond. Bij twijfel kiest men de OLO waarvan de resterende looptijd het dichtst bij de ideale looptijd ligt.

Die selectie is afhankelijk van de bestaande effecten en naarmate de tijd verstrijkt, kunnen periodieke herzieningen noodzakelijk zijn. De selectie van de effecten vindt plaats op de eerste beursdag van iedere maand en geldt voor de hele maand. Ook de dag dat een nieuwe referentielening wordt gekozen, de dag dat een effect met een langere vervaltermijn wordt uitgegeven en de dag dat de resterende looptijd van het effect dat staat voor de ideale looptijd van 3 jaar korter wordt dan 2,5 jaar, wordt een nieuwe selectie gemaakt.

Ter illustratie is in een bijlage het selectieproces van 3 januari 1994 beschreven. Op die datum koos men het certificaat voor 12 maanden en de OLO's 15, 13, 7, 6, 16 en 12 als polen van de rendementscurve. Men stelt vast dat die selectie van effecten geldt voor de periode van 1 december 1993 tot en met 11 januari 1994. De dag na laatstgenoemde datum werd OLO 6 vervangen door OLO 14 als referentielening, maar met uitzondering van dit effect blijft de selectie van de als polen van de curve fungerende effecten ongewijzigd.

4. VOORSTELLING VAN DE RESULTATEN

Bij wijze van voorbeeld is de volgens de hierboven beschreven methode geconstrueerde rendementscurve van 3 januari 1994 weergegeven in grafiek 5.

De punten stellen de waargenomen rendementen van de verschillende bestaande OLO's¹ en van het schatkistcertificaat voor 12 maanden voor.

De curve is zeer regelmatig en door haar constructie loopt zij door de punten die de geselecteerde effecten voorstellen. De helling aan haar rechteruiteinde is horizontaal. De geselecteerde effecten zijn omcirkeld. Het merendeel van de punten ligt zeer dicht bij de curve, hetgeen een bewijs is van de hoge kwaliteit van de aanpassing. De gemiddelde approximatie per effect bedraagt twee basispunten².

Alleen OLO 2 bevindt zich vrij ver van de curve : zij ligt er twintig basispunten onder. Die afwijking kan ten dele worden toegeschreven aan een schaarstepremie. Zoals gezegd is dit immers de enige OLO op korte termijn. De vraag ernaar is groot, zodat die OLO fors boven pari noteert, hetgeen haar rendement naar beneden duwt. Het feit dat de punten zeer dicht bij de curve liggen, is een waarborg voor de nauwkeurigheid maar ook voor de stabiliteit van de methode. Zo resulteert de verandering van de selectie naar aanleiding van de vervanging van de referentielening op 12 januari 1994 slechts in een verschil van maximaal twee basispunten tussen de twee respectieve curven.

¹ Met uitzondering van OLO 5, waarvan de resterende looptijd op die datum 2 maanden bedroeg.

² 1 basispunt = 1 honderdste van een procent.

Grafiek 5 — RENDEMENTSCURVE OP 3 JANUARI 1994

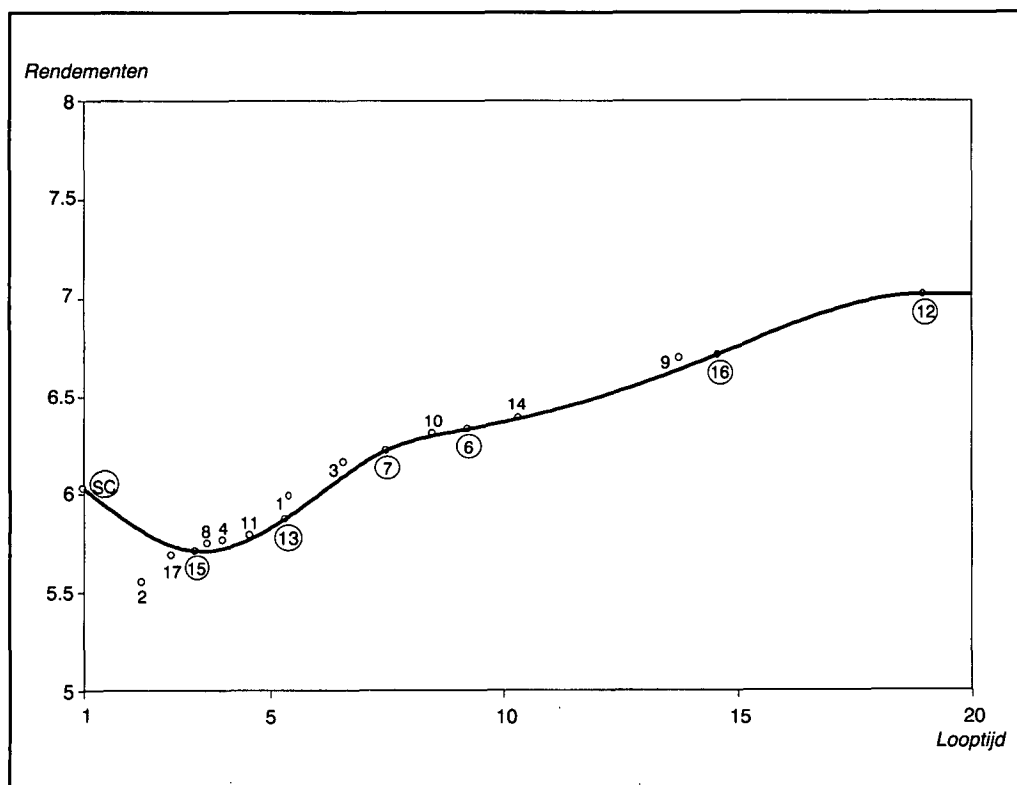

De van deze curve afgeleide referentierendementen voor de theoretische looptijden van 1 tot 20 jaar zijn in tabel 3 opgenomen. De nieuwe tabel XIX-6 van het *Tijdschrift* bevat alleen de rendementspercentages betreffende de theoretische looptijden van 1, 2, 3, 4, 5, 10 en 20 jaar. In die nieuwe tabel zijn eveneens twee reeksen uit de vroegere tabel overgenomen, namelijk het brutorendement van de referentielening en het gemiddelde nettorendement. Er zij aan herinnerd dat het in laatstgenoemd geval gaat om het rendementspercentage voor de houder, na betaling van de roerende voorheffing, van klassieke leningen met een resterende looptijd van meer dan 5,5 jaar.

Tabel 3 — REFERENTIERENDEMENTEN OP 3 JANUARI 1994

(in pct. per jaar)

Theoretische looptijd	Rendementen	Theoretische looptijd	Rendementen
1 jaar	6,03	11 jaar	6,43
2 jaar	5,85	12 jaar	6,50
3 jaar	5,73	13 jaar	6,58
4 jaar	5,73	14 jaar	6,66
5 jaar	5,83	15 jaar	6,76
6 jaar	5,99	16 jaar	6,85
7 jaar	6,16	17 jaar	6,94
8 jaar	6,27	18 jaar	7,00
9 jaar	6,32	19 jaar	7,02
10 jaar	6,37	20 jaar	7,02

— *Ideale looptijd van 7 jaar*

Komen in aanmerking : effecten met een resterende looptijd van ten minste 6,822 jaar (looptijd van OLO 13 +1,5 jaar) en ten hoogste 7,736 jaar (looptijd van OLO 15 - 1,5 jaar).

De volgende tabel van de in aanmerking komende effecten kan worden opgesteld.

Effect	Resterende looptijd ¹	Omzet in december 1993 ²	Tranche uitgegeven in december 1993
OLO 7	7,483	108	neen

¹ Zie tabel 1.

² In miljarden franken.

De keuze is gevallen op OLO 7, het enige effect dat in aanmerking kwam. Er zij op gewezen dat dit effect voldoende liquide is.

— *Looptijd van 15 jaar*

Komen in aanmerking : effecten met een resterende looptijd van ten minste 10,726 jaar (looptijd van OLO 6 +1,5 jaar) en ten hoogste 16 jaar.

De volgende tabel van de in aanmerking komende effecten kan worden opgesteld.

Effect	Resterende looptijd ¹	Omzet in december 1993 ²	Tranche uitgegeven in december 1993
OLO 9	13,744	92	neen
OLO 16	14,572	97	neen

¹ Zie tabel 1.

² In miljarden franken.

De keuze is gevallen op OLO 16, niet alleen op basis van de liquiditeitscriteria — die niet zeer selectief zijn —, maar vooral omdat de resterende looptijd de ideale looptijd van 15 jaar het dichtst benadert.

Samengevat maken naast het schatkistcertificaat voor 12 maanden de volgende, volgens opklimmende vervaltermijn gerangschikte OLO's deel uit van de selectie : OLO 15, 13, 7, 6, 16 en 12.

STATISTIEKEN

ECONOMISCHE WETGEVING

LIJST VAN DE VERSCHENEN « STUDIENOTA'S »

LITERATUUR IN VERBAND MET
DE ECONOMISCHE EN FINANCIËLE AANGELEGENHEDEN
DIE VAN BELANG ZIJN VOOR BELGIE

STATISTIEKEN

INHOUD

	Nummers van de tabellen	Nummers van de tabellen
I. — Nationale rekeningen en conjunctuurtests.		
1. Verdeling van het nationaal produkt over de produktiefactoren	I - 1	
2. Bruto toegevoegde waarde, tegen marktprijzen, per activiteitsklasse	I - 2	
3. Besteding van het nationaal produkt :		
a) Ramingen in werkelijke prijzen	I - 3a	
b) Ramingen in prijzen van 1985	I - 3b	
4. Conjunctuurtests :		
a) Getalwaarde van de synthetische curven	I - 4a	
b) Verwerkende nijverheid :		
— getalwaarde van de synthetische curve en van haar componenten	I - 4b.1	
— brutoresultaten per sector	I - 4b.2	
— getalwaarde van de regionale synthetische curven en van hun componenten	I - 4b.3	
— brutoresultaten per gewest	I - 4b.4	
c) Bouwnijverheid :		
— getalwaarde van de synthetische curve en van haar componenten	I - 4c.1	
— brutoresultaten per sector	I - 4c.3	
d) Handel :		
— getalwaarde van de synthetische curve en van haar componenten	I - 4d	
5. Investerings in vaste kapitaalgoederen in de verwerkende nijverheid	I - 5	
II. — Bevolking, werkgelegenheid, werkloosheid.		
1. Bevolking, vraag naar en aanbod van arbeidsplaatsen	II - 1	
2. Werkloosheid en openstaande betrekkingen	II - 2	
III. — Landbouw en visserij.		
1. Landbouw	III - 1	
2. Zeevisserij	III - 2	
IV. — Nijverheid.		
1. Industriële produktie	IV - 1	
2. Produktie van de verwerkende industrie — Indeling naar de bedrijfstak	IV - 2	
3. Energie	IV - 3	
4. Metaal	IV - 4	
5. Bouwnijverheid	IV - 5	
6. Industriële produktie der EEG-landen	IV - 6	
V. — Diensten.		
1. Vervoer :		
a) Activiteit van de NMBS en de SABENA	V - 1a	
b) Zeevaart	V - 1b	
c) Binnenscheepvaart	V - 1c	
2. Toerisme — Overnachtingen van toeristen in België	V - 2	
3. Binnenlandse handel :		
a) Verkoop van de detailhandel	V - 3a	
4. Verrekenkamers :		
a) Aantal verrichtingen	V - 4a	
b) Bedrag van de verrichtingen	V - 4b	
VI. — Inkomens.		
1. Bezoldigingen van de werknemers	VI - 1	
2. Gemiddelde brutobezoldigingen van de werknemers in de nijverheid	VI - 2	
VII. — Prijsindexcijfers.		
1. Grondstoffen	VII - 1	
2. a) Indexcijfer der produktie- en invoerprijzen en zijn bestanddelen	VII - 2a	
b) Indexcijfers der industriële produktieprijzen	VII - 2b	
3. Consumptieprijzen in België :		
a) Indeling in 4 groepen	VII - 3a	
b) Indeling volgens het Bureau voor de Statistiek der Europese Gemeenschappen	VII - 3b	
VIII. — Buitenlandse handel van de BLEU.		
1. Algemene tabel	VIII - 1	
2. Uitvoer van de BLEU : Indeling volgens secties van de type-classificatie van de internationale handel :		
a) Miljarden franken	VIII - 2a	
b) Indexcijfers van de gemiddelde waarden per eenheid	VIII - 2b	
c) Hoeveelheidsindexcijfers	VIII - 2c	
3. Invoer van de BLEU : Indeling volgens secties van de type-classificatie voor de internationale handel :		
a) Miljarden franken	VIII - 3a	
b) Indexcijfers van de gemiddelde waarden per eenheid	VIII - 3b	
c) Hoeveelheidsindexcijfers	VIII - 3c	
4. Indeling naar het gebruik der produkten :		
a) Miljarden franken	VIII - 4a	
b) Indexcijfers van de gemiddelde waarden per eenheid	VIII - 4b	
c) Hoeveelheidsindexcijfers	VIII - 4c	
5. Geografische spreiding van de buitenlandse handel van de BLEU	VIII - 5	
IX. — Betalingsbalans van de BLEU.		
1-2-3. Balans op transactiebasis :		
— Jaarcijfers	IX - 1	
— Saldi per kwartaal	IX - 2	
— Ontvangsten en uitgaven per kwartaal	IX - 3	
4. Balans op kasbasis	IX - 4	
5. Verrichtingen met het buitenland, verrichtingen in buitenlandse valuta's van de ingezetenen met de Belgische en Luxemburgse kredietinstellingen en deviezenverrichtingen op termijn	IX - 5	
6. Voor de betaling van in- en uitvoer gebruikte valuta's	IX - 6	
X. — Valutamarkt.		
1. Indicatieve valutakoersen :		
a) EEG-landen	X - 1a	
b) Andere dan EEG-landen	X - 1b	
2. Europees Monetair Stelsel :		
a) Spilkoersen van de Ecu, bilaterale spilkoersen en koersen waarop interventie verplicht is gesteld	X - 2a	
b) Agio of disagio van de verschillende munten t.o.v. de Belgische frank	X - 2b	
c) Afwijkingsindicatoren	X - 2c	
d) Samenstelling en relatieve gewichten van de Ecu ; afwijkingsintervallen	X - 2d	
3. Effectieve wisselkoersen	X - 3	
XI. — Overheidsfinanciën.		
1. Officiële schuld van de Schatkist	XI - 1	
2. Nominale verandering van de officiële schuld en netto te financieren saldo van de Schatkist	XI - 2	
3. Samenstelling van het netto te financieren saldo van de Schatkist	XI - 3	
4. Indeling van de ontvangsten van de nationale overheid, de gemeenschappen en de gewesten	XI - 4	
5. Netto financieel tekort of overschot van de subsectoren en van de gezamenlijke overheid	XI - 5	
6. Nieuwe verplichtingen en vorming van financiële activa door de overheid	XI - 6	
7. Financiële activa in het bezit van de overheid	XI - 7	
8. Uitstaande bedragen van de schulden en financiële activa van de overheid	XI - 8	
XII. — Globalisaties van de jaarrekeningen van de niet-financiële ondernemingen.		
1. Geheel van de niet-financiële ondernemingen		
a) Globalisatie van de balansen na winstverdeling ..	XII - 1a	
b) Globalisatie van de resultatenstromen		
1. Volledige en verkorte schema's	XII - 1b.1	
2. Volledige schema's	XII - 1b.2	
c) Globalisatie van de investeringsstromen	XII - 1c	
d) Ratio's berekend op basis van de globalisaties van jaarrekeningen	XII - 1d	
2. Verwerkende nijverheid		
a) Globalisatie van de balansen na winstverdeling ..	XII - 2a	
b) Globalisatie van de resultatenstromen		
1. Volledige en verkorte schema's	XII - 2b.1	
2. Volledige schema's	XII - 2b.2	
c) Globalisatie van de investeringsstromen	XII - 2c	
d) Ratio's berekend op basis van de globalisaties van jaarrekeningen	XII - 2d	
3. Handel		
a) Globalisatie van de balansen na winstverdeling ..	XII - 3a	
b) Globalisatie van de resultatenstromen		
1. Volledige en verkorte schema's	XII - 3b.1	
2. Volledige schema's	XII - 3b.2	
c) Globalisatie van de investeringsstromen	XII - 3c	
d) Ratio's berekend op basis van de globalisaties van jaarrekeningen	XII - 3d	

4. Particuliere niet-financiële diensten
- a) Globalisatie van de balansen na winstverdeling .. XII - 4a
 - b) Globalisatie van de resultatenstromen
 - 1. Volledige en verkorte schema's XII - 4b.1
 - 2. Volledige schema's XII - 4b.2
 - c) Globalisatie van de investeringsstromen XII - 4c
 - d) Ratio's berekend op basis van de globalisaties van jaarrekeningen XII - 4d

XIII. — Financiële rekeningen.

- 1. Middenstromen per sector XIII - 1
- 2. Wijzigingen in de vorderingen en verplichtingen in 1991 - synthese XIII - 2
- 3. Wijzigingen in 1991, in de vorderingen en verplichtingen binnen de Belgische economie XIII - 3

XIV. — Financiële instellingen.

- 1. a) Balansen van de Nationale Bank van België XIV - 1a
- b) Weekstaten van de Nationale Bank van België .. XIV - 1b
- 2. Netto goud- en deviezenreserves à contant van de Nationale Bank van België XIV - 2
- 3. Algemene staat der Banken XIV - 3
- 4. Algemene staat der spaarbanken en der ondernemingen onderworpen aan hoofdstuk I van de wet van 10 juni 1964 XIV - 4a,b,c
- 5. a) Algemene Spaar- en Lijfrentekas - Bank XIV - 5a
- b) Algemene Spaar- en Lijfrentekas - Verzekeringen XIV - 5b
- 6. Nationale Maatschappij voor Krediet aan de Nijverheid XIV - 6
- 7. Gemeentekrediet van België XIV - 7
- 8. Verrichtingen in postrekening XIV - 8
- 9. Rentenfonds XIV - 9
- 10. Levensverzekeringsmaatschappijen XIV - 10
- 11. Gezamenlijke betalingen door middel van direct opeisbare bankdeposito's in Belgische franken en van tegoeden in postrekening XIV - 11

XV. — Financiële activa.

- 1. Monetair aggregaten XV - 1
- 2. Opsplitsing van M1 XV - 2
- 3. Financiële activa in het bezit van de vennootschappen en particulieren XV - 3
- 4. Financiële activa in het bezit van de vennootschappen en particulieren. — Niet-monetair activa voor ten hoogste een jaar :
 - a) Veranderingen XV - 4a
 - b) Uitstaande bedragen bij de nationale financiële instellingen XV - 4b
- 5. Financiële activa in het bezit van de vennootschappen en particulieren. Activa voor meer dan een jaar XV - 5
- 6. Financiële activa in het bezit van de vennootschappen en particulieren. Activa in Belgische frank en buitenlandse valuta's bij de nationale financiële instellingen :
 - a) Veranderingen XV - 6a
 - b) Uitstaande bedragen XV - 6b

XVI. — Verplichtingen van de particulieren, de vennootschappen en de eenmanszaken.

- 1. Verplichtingen van de particulieren, de vennootschappen en de eenmanszaken XVI - 1
- 2. Verplichtingen van de particulieren, de vennootschappen en de eenmanszaken bij de nationale financiële instellingen :
 - a) Veranderingen in miljarden franken XVI - 2a
 - b) Uitstaande bedragen in miljarden franken XVI - 2b
- 3. Verplichtingen overwegend door de particulieren aangegaan — Indeling naar crediteur :
 - a) Veranderingen in miljarden franken XVI - 3a
 - b) Uitstaande bedragen in miljarden franken XVI - 3b
- 4. Verkopen op afbetaling, persoonlijke leningen, bank- en kredietkaarten :
 - 1) Algemene resultaten XVI - 4.1
 - 2) Achterstallige contracten XVI - 4.2
- 5. Hypothecaire kredietaanvragen en hypotheekinschrijvingen :
 - 1) Aanvragen van hypotheek krediet voor de financiering van de huisvesting, ingediend bij de belangrijkste Belgische financiële instellingen XVI - 5.1
 - 2) Hypotheekinschrijvingen XVI - 5.2

- 6. Verplichtingen van de vennootschappen en de eenmanszaken bij de nationale financiële instellingen :
 - a) Veranderingen in miljarden franken XVI - 6a
 - b) Uitstaande bedragen in miljarden franken XVI - 6b
- 7. Verplichtingen van de vennootschappen en de eenmanszaken bij de banken :
 - a) Veranderingen in miljarden franken XVI - 7a
 - b) Uitstaande bedragen in miljarden franken XVI - 7b
- 8. Verplichtingen van de vennootschappen en de eenmanszaken bij de spaarbanken en de ondernemingen waarop hoofdstuk I van de wet van 10 juni 1964 van toepassing is :
 - a) Veranderingen in miljarden franken XVI - 8a
 - b) Uitstaande bedragen in miljarden franken XVI - 8b
- 9. Verplichtingen van de vennootschappen en de eenmanszaken bij de kredietinstellingen van de overheidssector.
 - a) Veranderingen in miljarden franken XVI - 9a
 - b) Uitstaande bedragen in miljarden franken XVI - 9b
- 10. Verplichtingen van de vennootschappen tegenover het buitenland XVI - 10
- 11. Disconto-, voorschotten- en acceptkredieten bij hun oorsprong verleend door de banken, de Algemene Spaar- en Lijfrentekas, de Nationale Maatschappij voor Krediet aan de Nijverheid en de Nationale Kas voor Beroepskrediet aan de bedrijven en de particulieren en aan het buitenland :
 - 1) Kredieten van een miljoen frank of meer waarvan de begunstigde een Belgische ingezetene is XVI - 11.1
 - 2) Kredieten van een miljoen frank of meer waarvan de begunstigde een niet-ingezetene is XVI - 11.2

XVII. — Kapitaalmarkt.

- 1. Obligaties in Belgische franken voor meer dan een jaar, uitgegeven door de overheid XVII - 1
- 2. Obligaties en kasbons in Belgische franken voor meer dan een jaar per emissiesector XVII - 2
- 3. Obligaties en kasbons in Belgische franken voor meer dan een jaar : netto-uitgiften en -verwervingen door de particulieren en de vennootschappen. XVII - 3
- 4. Obligaties en kasbons in Belgische franken voor meer dan een jaar : indeling naar emissie- en houdersectoren XVII - 4
- 5. Houderschap van de gedematerialiseerde lineaire obligaties. XVII - 5
- 6. Openbare uitgaven, door de overheidssector, van in Belgische franken luidende obligaties voor meer dan een jaar. XVII - 6
- 7. Aanbestedingen van lineaire obligaties XVII - 7
- 8. Uitgiften van aandelen XVII - 8
- 9. Beursactiviteit XVII - 9
- 10. Openbare uitgaven, in België, van deelbewijzen of aandelen van instellingen voor collectieve belegging XVII - 10
- 11. Aantal en inventariswaarde van de instellingen voor collectieve belegging naar Belgisch recht XVII - 11

XVIII. — Geldmarkt.

- 1. Uitwerking van de geldmarkttransacties van de Nationale Bank van België XVIII - 1
- 2. Geldmarktbeleid van de Nationale Bank van België XVIII - 2
- 3. Individuele kredietlijnen van de financiële instellingen bij de Nationale Bank van België ter dekking van hun einddagtekorten XVIII - 3
- 4. Plafonds voor de mobilisering van handelspapier door de kredietinstellingen bij de Nationale Bank van België XVIII - 4
- 5. Aanbestedingen van kredieten door de Nationale Bank van België XVIII - 5
- 6. a) Uitgifte van driemaands schatkistcertificaten XVIII - 6a
- b) Uitgifte van zesmaands schatkistcertificaten XVIII - 6b
- c) Uitgifte van twaalfmaands schatkistcertificaten XVIII - 6c
- 7. Transacties op de secundaire markt van gedematerialiseerde effecten opgetekend door het effectenclearingstelsel van de Nationale Bank van België XVIII - 7
- 8. Houderschap van de gedematerialiseerde schatkistcertificaten XVIII - 8

XIX. — Rentetarieven.

1. Rentetarieven van de Nationale Bank van België en van het Herdiscontering- en Waarborginstituut	XIX - 1
2. Referentietarieven van de secundaire markt voor schatkistcertificaten	XIX - 2
3. Rentetarieven op de interbankenmarkt	XIX - 3
4. Debetrentetarieven van de Belgische financiële instellingen	XIX - 4
5. Creditrentetarieven van de Belgische financiële instellingen	XIX - 5
6. Rendementspercentages op lange termijn op de secundaire markt van obligaties van de overheidssector	XIX - 6
7. Rente op driemaands Euro-deposito's	XIX - 7
8. Brutorendementen op lange termijn op de secundaire markt : internationale vergelijking	XIX - 8

XX. — Buitenlandse circulatiebanken.

1. Discontovoet	XX - 1
---------------------------	---------------

GRAFIEKEN.

BNP berekend door ontleding van de bestedingen	I - 3
Conjunctuurtests	I - 4
Synthetische curven bouwnijverheid	I - 4c.2
Industriële productie	IV - 1
Industriële productie der landen van de Europese Economische Gemeenschap	IV - 6
Bezoldigingen van de werknemers - Gemiddeld brutoloon per gewerkt uur	VI - 1
Gezamenlijke betalingen door middel van direct opeisbare bankdeposito's in Belgische franken en van de tegoeden in postrekening	XIV - 11

VOORNAAMSTE GEBRUIKTE AFKORTINGEN

BLEU	ASLK	Algemene Spaar- en Lijfrentekas.
	BPC	Belgisch-Luxemburgse Economische Unie.
	BTW	Bestuur der Postchecks.
	CBHK	Belasting op de Toegevoegde Waarde.
EEG		Centraal Bureau voor Hypothecair Krediet.
EFMS		Europese Economische Gemeenschap.
OESO		Europees Fonds voor Monetaire Samenwerking.
	HWI	Organisatie voor Economische Samenwerking en Ontwikkeling.
IMF		Herdiscontering- en Waarborginstituut.
	IRES	Internationaal Monetair Fonds.
	MEZ	Université Catholique de Louvain - Institut de Recherches Economiques.
	NBB	Ministerie van Economische Zaken.
	NILK	Nationale Bank van België.
	NIS	Nationaal Instituut voor Landbouwkrediet.
	NKBK	Nationaal Instituut voor de Statistiek.
	NMBS	Nationale Kas voor Beroepskrediet.
	NMH	Nationale Maatschappij der Belgische Spoorwegen.
	NMKN	Nationale Maatschappij voor de Huisvesting.
OVN		Nationale Maatschappij voor Krediet aan de Nijverheid.
	RTT	Organisatie der Verenigde Naties.
	RVA	Regie van Telegrafie en Telefonie.
	SABENA	Rijksdienst voor Arbeidsvoorziening.
		Belgische Naamloze Vennootschap tot Exploitatie van het Luchtverkeer.

CONVENTIONELE TEKENS

—	het gegeven bestaat niet of is niet van toepassing.	
.	niet beschikbaar gegeven.	
%	procent.	
*	voorlopig of raming.	
!	verbeterd.	
... 0 0,0	} nihil of minder dan de helft van de laatst weerhouden eenheid.	
p.m.		pro memorie.

ALGEMENE OPMERKING

In verschillende tabellen zijn de totalen ten gevolge van afrondingen niet gelijk aan de som van de rubrieken.

VLUGGE MEDEDELING VAN DE GEGEVENS

De abonnees kunnen desgewenst de gegevens vermeld in de tabellen VI-1, X-1 en 3, XV-1 tot 6 en XIX-1 verkrijgen zodra zij opgesteld zijn. De aanvragen dienen te worden gericht aan de Nationale Bank van België, Dienst Documentatie, de Berlaimontlaan 14, B - 1000 Brussel. Hierbij dient te worden vermeld welke tabellen de abonnee wenst te ontvangen.

BELGISCHE ECONOMISCHE STATISTIEKEN

De Bank heeft verzamelingen statistische reeksen uitgegeven in verband met de Belgische economie tijdens de periodes 1919 tot 1928, 1929 tot 1940, 1941 tot 1950, 1950 tot 1960, 1960 tot 1970 en 1970 tot 1980. Daarmee wil zij allen behulpzaam zijn die belang stellen in economische studies op middellange en lange termijn. Zij heeft getracht statistische reeksen te publiceren die over een lange periode vergelijkbaar zijn. Technische noten verduidelijken de betekenis van de cijfers.

De verzamelingen zijn verkrijgbaar door storting of overschrijving op rekening 100-0123913-78 - « TBW - Te factureren leveringen - Publikaties van de Dienst Documentatie » van de hieronder vastgestelde bedragen (eventueel plus 6 pct. BTW voor België) met vermelding van de gewenste verzameling.

	België en het Groothertogdom Luxemburg	Buitenland (gewone post)
1919-1928 (enkel beschikbaar in het Frans)	fr. 100	fr. 100
1929-1940	fr. 250	fr. 250
1941-1950	fr. 400	fr. 450
1950-1960	fr. 500	fr. 600
1960-1970	fr. 1.000	fr. 1.100
1970-1980	fr. 2.000	fr. 2.600*

* Luchtpost fr. 3.000.

De aanvragen om inlichtingen kunnen worden gericht aan de Nationale Bank van België, Dienst Documentatie, de Berlaimontlaan 14, B - 1000 Brussel.

I. — NATIONALE REKENINGEN EN CONJUNCTUURTESTS

1. — VERDELING VAN HET NATIONAAL PRODUKT OVER DE PRODUKTIEFACTOREN

Ramingen in werkelijke prijzen

(miljarden franken)

Bron: NIS.

	1984	1985	1986	1987	1988	1989	1990	1991
A. Inkomen uit bezoldigde arbeid ¹ :								
1. Wedden en lonen van werknemers onderworpen aan de Sociale Zekerheid	1.330,1	1.372,9	1.380,8	1.404,2	1.459,3	1.571,5	1.706,9	1.829,8
2. Wedden en lonen van werknemers onderworpen aan sommige bepalingen van de Sociale Zekerheid	63,2	66,2	68,7	70,0	71,5	72,9	76,2	78,7
3. Werkgeversbijdragen Sociale Zekerheid	368,0	422,8	441,9	478,3	497,4	536,2	575,0	619,7
4. Werknemers niet onderworpen aan de Sociale Zekerheid	650,3	684,2	741,9	741,1	744,5	790,4	838,6	891,2
5. Aanvullingen en correcties	128,1	137,6	163,5	186,2	200,3	197,2	201,9	207,7
Statistische aanpassing	5,6	- 10,2	22,8	- 2,3	19,3	- 21,0	21,3	9,0
Totaal ...	2.545,3	2.673,5	2.819,7	2.877,3	2.992,3	3.147,0	3.419,9	3.636,0
B. Ondernemersinkomen van zelfstandigen en van personenvennootschappen :								
1. Land-, tuin- en bosbouw ¹	72,5	69,8	68,9	62,0	66,9	92,3	81,2	76,3
2. Vrije beroepen ¹	138,7	155,6	169,4	186,6	205,3	233,7	253,1	275,5
3. Handelaars en ambachtslieden ¹	256,6	266,8	284,5	299,2	317,1	335,5	351,4	358,1
4. Inkomen der personenvennootschappen ²	25,5	31,8	41,6	46,2	52,5	65,8	60,3	54,8
Statistische aanpassing	1,1	- 2,0	4,6	- 0,5	4,2	- 4,8	4,7	1,9
Totaal ...	494,4	522,0	569,0	593,5	645,9	722,4	750,7	766,6
C. Inkomen uit vermogen toevoeiend aan particulieren ¹ :								
1. Intresten	463,4	500,9	517,5	514,9	523,4	548,9	606,9	670,6
2. Huur (ontvangen of toegerekend)	144,8	159,3	173,8	190,0	203,3	214,0	223,7	235,8
3. Dividenden, tantièmes, giften	145,2	178,9	189,3	211,4	250,4	344,1	380,0	429,2
Totaal ...	753,4	839,2	880,6	916,3	977,1	1.106,9	1.210,6	1.335,5
D. Reserveringen van vennootschappen ²	88,5	139,3	212,9	228,7	264,0	341,1	268,0	198,2
E. Directe belastingen der vennootschappen van alle juridische vormen	132,7	148,4	156,6	164,3	177,6	182,0	187,6	185,3
F. Inkomen uit vermogen en ondernemersinkomen toevoeiend aan de overheid :								
1. Toegerekende netto-huur	33,2	36,0	39,3	43,9	49,7	56,7	58,4	63,0
2. Intresten, dividenden, winsten	- 9,4	- 4,5	- 15,5	- 13,9	- 21,4	- 11,2	- 4,0	5,2
Totaal ...	23,8	31,5	23,9	30,0	28,3	45,5	54,4	68,2
G. Intresten van de overheidsschuld	-441,6	-510,5	-569,5	-560,1	-571,9	-639,4	-703,6	-710,3
Netto nationaal inkomen tegen factorkosten	3.596,5	3.843,4	4.093,1	4.250,1	4.513,4	4.905,5	5.187,7	5.479,6
H. Afschrijvingen	423,3	455,8	471,5	497,0	553,4	598,0	622,8	667,4
Bruto nationaal inkomen tegen factorkosten	4.019,8	4.299,2	4.564,6	4.747,0	5.066,9	5.503,5	5.810,5	6.147,0
I. Indirecte belastingen	535,4	560,8	578,1	618,2	659,8	725,7	762,8	792,6
J. Subsidies	- 61,8	- 64,7	- 68,0	- 55,9	- 64,0	- 63,7	- 63,8	- 84,2
Bruto nationaal produkt tegen marktprijzen	4.493,4	4.795,4	5.074,8	5.309,3	5.662,7	6.165,5	6.509,6	6.855,4

¹ Vóór belastingheffing.

² Na belastingheffing.

I - 2. — BRUTO TOEGEVOEGDE WAARDE, TEGEN MARKTPRIJZEN, PER ACTIVITEITSKLASSE

Ramingen in werkelijke prijzen

(miljarden franken)

Bron : NIS.

	1984	1985	1986	1987	1988	1989	1990	1991
1. Landbouw, bosbouw en visserij	112,3	112,2	114,2	108,3	113,3	139,9	125,5	130,8
2. Extractieve nijverheid	22,4	22,2	17,4	15,6	14,8	15,9	16,0	17,2
3. Verwerkende nijverheid :								
a) Voedingsmiddelen, dranken, tabak	208,6	221,3	228,6	228,7	225,1	240,2	252,9	267,2
b) Textiel	47,4	51,2	59,5	59,7	50,5	50,4	52,7	48,6
c) Kleding en schoeisel	24,7	26,2	27,1	27,6	26,3	28,8	33,7	35,9
d) Hout en meubelen	41,6	45,0	47,4	49,9	53,0	63,9	65,5	71,1
e) Papier, drukkerij, uitgeverij	54,6	59,5	65,1	67,9	77,6	83,4	89,7	88,5
f) Chemie en aanverwante activiteiten ...	145,3	159,1	182,0	158,8	180,5	193,1	192,7	193,3
g) Klei, ceramiek, glas, cement	40,8	39,9	44,4	48,0	53,7	59,3	61,6	58,0
h) IJzer, staal en non ferro-metalen	68,4	73,4	76,5	71,3	100,9	125,9	113,6	86,9
i) Metaalverwerkende nijverheid, scheeps- bouw	252,1	294,5	291,0	301,6	337,2	358,2	374,2	338,1
j) Overige nijverheid	158,5	168,2	177,2	184,5	203,9	229,7	260,0	275,0
<i>Totaal van rubriek 3 ...</i>	<i>1.041,9</i>	<i>1.138,4</i>	<i>1.198,9</i>	<i>1.198,1</i>	<i>1.308,6</i>	<i>1.433,0</i>	<i>1.496,6</i>	<i>1.462,5</i>
4. Bouwnijverheid	241,5	252,3	261,9	272,6	312,4	353,4	387,8	409,3
5. Elektriciteit, gas, water	160,9	176,4	167,6	175,7	181,0	181,7	191,3	203,8
6. Handel, bank- en verzekeringswezen, woongebouwen :								
a) Handel	870,9	955,0	1.049,4	1.126,3	1.181,1	1.249,4	1.376,7	1.439,8
b) Bank- en verzekeringswezen	256,1	279,6	325,2	355,0	358,6	368,5	345,9	377,1
c) Woongebouwen	257,9	277,8	294,7	314,9	335,6	357,1	377,8	401,0
<i>Totaal van rubriek 6 ...</i>	<i>1.384,9</i>	<i>1.512,4</i>	<i>1.669,3</i>	<i>1.796,1</i>	<i>1.875,3</i>	<i>1.975,1</i>	<i>2.100,3</i>	<i>2.217,9</i>
7. Vervoer en verkeer	359,4	390,5	385,6	411,4	457,1	489,3	523,9	562,9
8. Diensten	1.339,8	1.419,4	1.508,0	1.568,5	1.657,5	1.820,3	1.946,8	2.067,0
9. Correctie voor investeringen met eigen ar- beidskrachten	6,1	6,8	7,1	7,6	9,3	10,2	11,7	11,6
10. Intermediair verbruik van toegerekende in- tresten i.v.m. kosteloze diensten van finan- ciële instellingen	- 72,9	- 79,1	- 92,3	- 92,3	- 88,9	- 87,0	- 82,4	- 87,6
11. Aftrekbare B.T.W. op investeringen	- 77,6	- 85,5	- 94,2	- 102,6	- 115,3	- 129,5	- 143,4	- 148,3
Statistische aanpassing	23,3	- 7,7	- 19,5	- 10,1	- 17,9	- 4,9	- 6,6	29,8
Bruto binnenlands produkt tegen markt- prijzen	4.541,9	4.858,4	5.124,0	5.348,9	5.707,2	6.197,5	6.567,5	6.877,0
12. Saldo van de factorinkomens ontvangen van en betaald aan het buitenland	- 48,5	- 63,0	- 49,2	- 39,6	- 44,5	- 32,0	- 57,9	- 21,6
Bruto nationaal produkt tegen marktprij- zen	4.493,4	4.795,4	5.074,8	5.309,3	5.662,7	6.165,5	6.509,6	6.855,4

I - 3. — BNP BEREKEND DOOR ONTLEDING VAN DE BESTEDINGEN

(miljarden franken)

Bron : NIS.

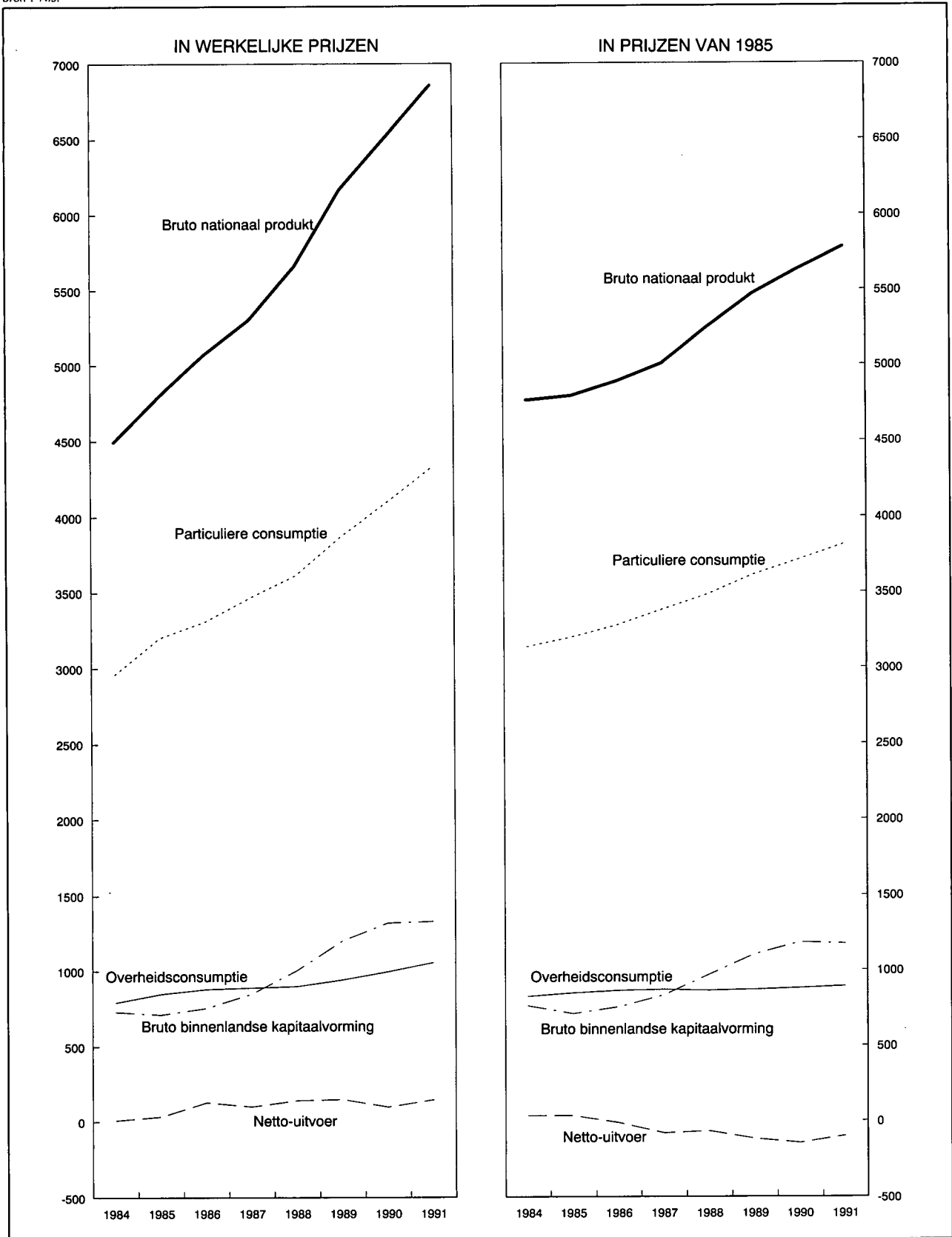

I - 3a. — BESTEDING VAN HET NATIONAAL PRODUKT

Ramingen in werkelijke prijzen

(miljarden franken)

Bron : NIS.

	1984	1985	1986	1987	1988	1989	1990	1991
A. Particuliere consumptie :								
1. Voedingsmiddelen	560,2	593,3	607,2	614,3	625,6	651,7	679,2	706,6
2. Dranken	123,8	128,6	132,7	138,3	142,6	149,2	167,5	171,7
3. Tabakswaren	53,4	54,4	55,6	54,6	55,7	57,2	58,2	60,8
4. Kleding en ander persoonlijk goed	224,2	237,7	250,9	263,7	278,6	291,2	319,3	340,0
5. Huur, taxes, water	340,9	364,9	386,5	410,8	434,9	461,1	486,1	516,9
6. Verwarming en verlichting	202,9	220,5	183,0	167,5	155,0	161,6	171,9	184,9
7. Duurzame huishoudartikelen	242,8	258,5	292,4	314,2	337,5	365,3	394,5	417,9
8. Onderhoud van de woning	120,0	125,6	132,1	135,3	136,9	142,6	148,7	155,1
9. Persoonlijke verzorging en hygiëne	324,8	347,2	368,2	387,2	410,1	437,6	465,6	501,8
10. Vervoer	351,6	372,5	374,9	394,3	425,7	466,2	511,6	539,5
11. Verkeer : PTT	26,2	28,4	30,3	33,2	35,1	37,0	39,5	41,2
12. Vrijtijdsbesteding	272,7	291,3	306,4	326,8	356,6	384,0	417,5	444,8
13. Onderwijs en onderzoek	6,6	7,1	7,5	7,9	8,3	8,7	9,1	9,4
14. Financiële diensten	137,5	148,8	172,9	190,6	193,2	201,3	200,1	212,4
15. Diverse diensten	25,2	28,0	30,1	34,7	37,2	44,3	47,1	52,0
16. Persoonlijke uitgaven in het buitenland	93,3	100,7	107,1	121,0	138,8	139,7	148,5	155,9
17. Minus : uitgaven van niet-ingezetenen in België	-121,0	-124,8	-124,5	-137,2	-152,6	-149,8	-153,2	-154,8
Statistische aanpassing	-24,0	16,3	-6,5	10,3	-4,3	23,4	-14,7	-31,1
Totaal ...	2.961,3	3.199,1	3.306,8	3.467,6	3.614,8	3.872,4	4.096,6	4.324,9
B. Overheidsconsumptie :								
1. Bezoldigingen en pensioenen	582,4	620,0	642,9	640,3	645,2	680,8	723,2	768,1
2. Lopende aankopen van goederen en diensten	158,1	172,7	178,2	183,0	178,4	176,8	183,2	193,7
3. Toegerekende netto-huur van administratieve en onderwijsgebouwen van de openbare besturen	33,2	36,0	39,3	43,9	49,7	56,7	58,4	63,0
4. Betaalde huur	5,8	6,7	7,3	7,5	8,1	8,1	8,9	9,4
5. Toegerekende afschrijvingen van administratieve- en onderwijsgebouwen van de openbare besturen	8,6	9,3	10,1	11,3	12,7	14,5	14,9	16,1
6. Afschrijvingen meubilering en materieel	4,2	4,4	4,7	5,0	4,9	5,2	5,2	5,2
Totaal ...	792,4	849,1	882,5	890,9	898,9	942,1	993,8	1055,5
C. Bruto binnenlandse kapitaalvorming :								
1. Landbouw, bosbouw en visserij	17,4	18,0	19,6	21,2	20,3	20,1	23,1	20,6
2. Extractieve nijverheid	5,0	4,0	3,6	1,4	3,3	6,5	8,0	8,1
3. Verwerkende nijverheid	140,3	157,5	178,4	191,5	237,7	299,5	349,6	344,9
4. Bouwnijverheid	11,3	12,6	15,1	15,2	22,9	25,0	28,3	27,9
5. Elektriciteit, gas en water	45,5	47,8	41,0	37,8	37,9	46,3	45,8	49,2
6. Handel, bank- en verzekeringswezen ..	101,7	113,7	129,2	147,2	174,0	197,9	213,0	220,4
7. Woongebouwen	138,3	152,2	163,8	183,6	230,4	288,4	322,4	325,8
8. Vervoer en verkeer	102,7	93,0	87,9	89,5	84,9	93,8	101,8	109,9
9. Overheid en onderwijs	103,1	95,9	89,5	84,9	91,5	89,0	94,0	105,7
10. Andere diensten	43,5	46,3	55,5	62,8	80,5	100,7	112,3	118,4
11. Veranderingen der voorraden	25,7	-34,7	-27,4	10,1	23,4	27,1	25,4	8,0
Statistische aanpassing	-5,9	3,6	-1,5	2,5	-1,2	7,3	-4,7	-9,6
Totaal ...	728,6	710,0	754,7	847,7	1.005,7	1.201,4	1.318,9	1.329,3
D. Netto-uitvoer van goederen en diensten :								
1. Factorinkomens ontvangen van het buitenland	596,3	710,7	635,2	611,5	728,9	1.088,1	1.212,4	1.427,9
2. Uitvoer van goederen en diensten	3.336,6	3.479,1	3.366,9	3.476,7	3.907,2	4.513,1	4.638,8	4.763,0
Totale uitvoer ...	3.932,9	4.189,8	4.002,1	4.088,2	4.636,1	5.601,2	5.851,2	6.190,9
3. Factorinkomens betaald aan het buitenland	644,8	773,7	684,4	651,1	773,4	1.120,1	1.270,3	1.449,5
4. Invoer van goederen en diensten	3.276,9	3.379,0	3.186,9	3.334,1	3.719,4	4.331,5	4.480,6	4.595,7
Totale invoer ...	3.921,7	4.152,7	3.871,3	3.985,2	4.492,8	5.451,6	5.750,9	6.045,2
Netto-uitvoer ...	11,2	37,1	130,8	103,0	143,3	149,6	100,3	145,7
Bruto nationaal produkt tegen marktprijzen .	4.493,4	4.795,4	5.074,8	5.309,3	5.662,7	6.165,5	6.509,6	6.855,4

I - 3b. — BESTEDING VAN HET NATIONAAL PRODUKT

Ramingen in prijzen van 1985 — Indexcijfers 1985 = 100

Bron : NIS.

	1984	1985	1986	1987	1988	1989	1990	1991
A. Particuliere consumptie :								
1. Voedingsmiddelen	98	100	101	103	104	106	107	110
2. Dranken	100	100	100	104	106	108	115	113
3. Tabakswaaren	107	100	96	90	91	86	83	84
4. Kleding en ander persoonlijk goed	101	100	99	99	100	102	109	113
5. Huur, taxes, water	98	100	102	104	107	110	112	115
6. Verwarming en verlichting	96	100	98	100	95	94	97	103
7. Duurzame huishoudartikelen	98	100	109	115	122	130	138	143
8. Onderhoud van de woning	101	100	101	101	101	103	105	106
9. Persoonlijke verzorging en hygiëne	98	100	101	103	108	112	114	115
10. Vervoer	99	100	104	107	113	118	125	127
11. Verkeer : PTT	96	100	103	112	119	126	130	137
12. Vrijtijdsbesteding	100	100	101	104	112	117	122	124
13. Onderwijs en onderzoek	98	100	102	104	106	108	109	111
14. Financiële diensten	98	100	112	127	134	142	143	149
15. Diverse diensten	95	100	102	114	120	140	144	153
16. Persoonlijke uitgaven in het buitenland	99	100	101	112	125	121	122	120
17. Minus : uitgaven van niet-ingezetenen in België	103	100	95	102	111	105	101	97
<i>Totaal ...</i>	98	100	103	106	109	113	116	119
B. Overheidsconsumptie :								
1. Bezoldigingen en pensioenen	98	100	101	101	101	102	103	104
2. Lopende aankopen van goederen en diensten	95	100	103	105	101	97	97	100
3. Toegerekende huur en afschrijvingen van administratieve en onderwijsgebouwen van de openbare besturen ; betaalde huur ; afschrijvingen op meubilering en materieel van de centrale overheid	96	100	105	111	119	129	129	135
<i>Totaal ...</i>	98	100	102	102	102	103	104	105
C. Bruto binnenlandse kapitaalvorming :								
1. Landbouw, bosbouw en visserij	100	100	107	116	109	104	116	101
2. Extractieve nijverheid	127	100	88	35	81	151	181	180
3. Verwerkende nijverheid	91	100	112	120	147	179	204	197
4. Bouwnijverheid	93	100	117	118	175	181	198	189
5. Elektriciteit, gas en water	99	100	86	79	78	91	88	92
6. Handel, bank- en verzekeringswezen ..	93	100	113	128	149	162	169	170
7. Woongebouwen	96	100	105	113	138	164	178	176
8. Vervoer en verkeer	114	100	94	96	89	94	100	104
9. Overheid (exclusief onderwijs)	112	100	102	107	122	114	112	129
10. Onderwijs	111	100	83	67	57	52	60	61
11. Andere diensten	98	100	119	135	169	202	219	226
<i>Totaal ...</i>	108	100	106	118	137	156	167	166
D. Netto-uitvoer van goederen en diensten :								
1. Factorinkomens ontvangen van het buitenland	89	100	86	81	96	137	148	169
2. Uitvoer van goederen en diensten	99	100	105	113	123	133	139	144
<i>Totale uitvoer ...</i>	97	100	102	108	119	134	141	148
3. Factorinkomens betaald aan het buitenland	89	100	85	80	93	129	142	157
4. Invoer van goederen en diensten	99	100	107	118	128	140	146	150
<i>Totale invoer ...</i>	97	100	103	111	121	138	146	152
Bruto nationaal produkt tegen marktprijzen .	99	100	102	104	110	114	118	121

I - 4. — CONJUNCTUURTESTS

Synthetische curven

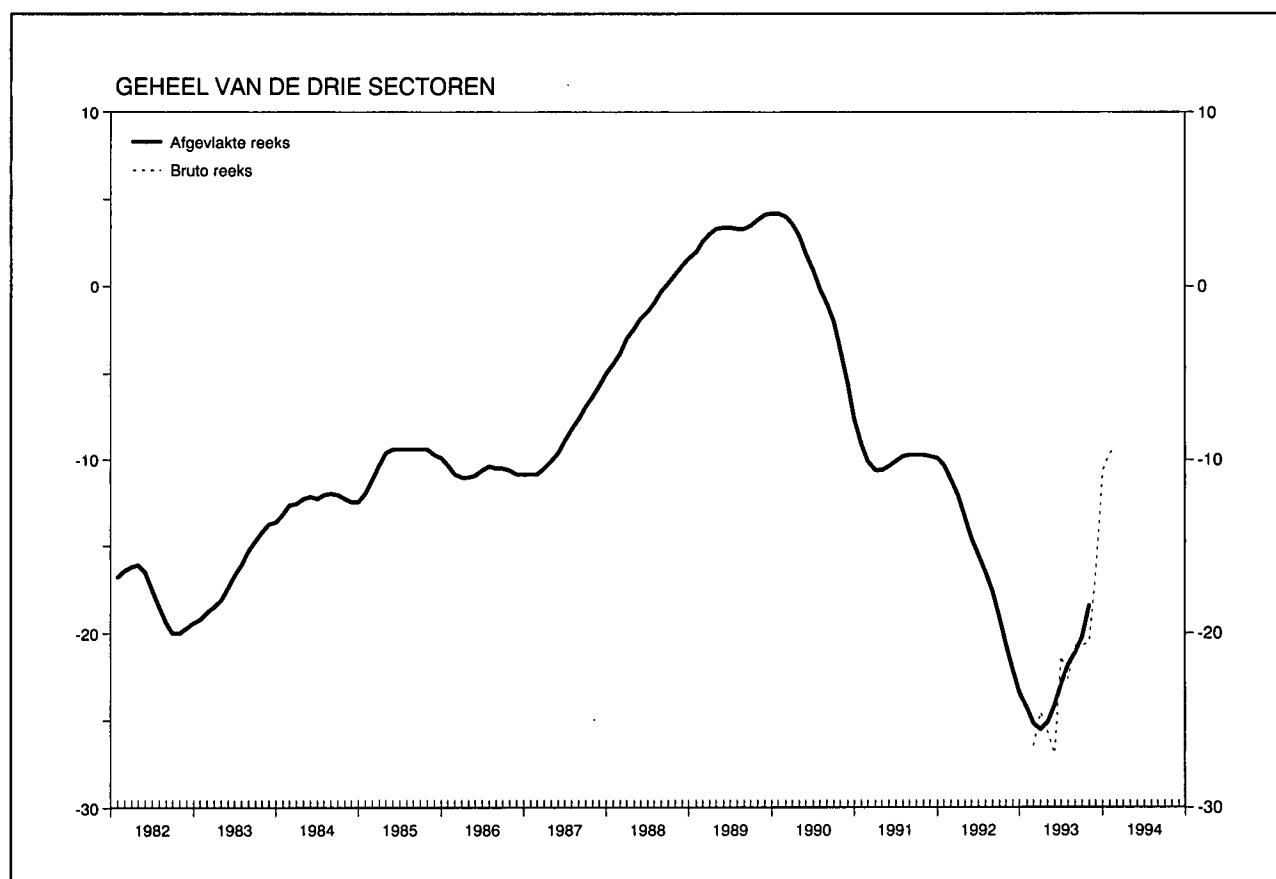

Resultaten van de maand januari

De nieuwe stijging van de bruto indicator van de Nationale Bank tijdens de maand januari bevestigt de verbetering van het conjuncturele klimaat die sinds het einde van het eerste kwartaal van 1993 werd waargenomen.

De toename, die in de drie activiteitstakken die door de maandelijkse enquête bestreken worden werd opgetekend, was het meest uitgesproken in de bouwnijverheid en in de handel. De forse stijgingen die gedurende de twee voorgaande maanden genoteerd werden in de verwerkende nijverheid werden in januari bevestigd.

De synthetische afgevlakte indicator die de fundamentele conjunctuurbewegingen weergeeft, is opnieuw verbeterd. In de verwerkende nijverheid en de handel blijft het conjuncturele klimaat gunstig. In de bouwnijverheid lijkt de indicator zich vrijwel te stabiliseren. De verbetering van de vraagvooruitzichten die reeds meerdere maanden aanhoudt, komt er nu ook tot uiting in de evolutie van het orderbestand, die duidelijk gunstiger is dan tijdens de voorgaande maanden.

Resultaten van de maand februari

Voor de zevende opeenvolgende maand was de synthetische bruto indicator van de Nationale Bank opwaarts gericht. Die verbetering vloeit voort uit een gunstiger conjunctureel klimaat in de verwerkende nijverheid en de handel. In de bouwnijverheid daarentegen nam de bruto indicator, na de sterke stijgingen die werden genoteerd tijdens de twee voorgaande maanden, af.

De synthetische afgevlakte indicator, die de fundamentele conjunctuurbewegingen weergeeft, is bijgevolg opnieuw toegenomen. Die stijging, die bovendien is versneld tegenover de voorgaande maand, bevestigt de ononderbroken verbetering van de indicator sinds april 1993. Daarenboven wordt die gunstige evolutie nu in elk van de drie activiteitstakken die door de maandelijkse enquête bestreken worden, vastgesteld.

I - 4. — CONJUNCTUURTESTS (vervolg 1)

Synthetische curven

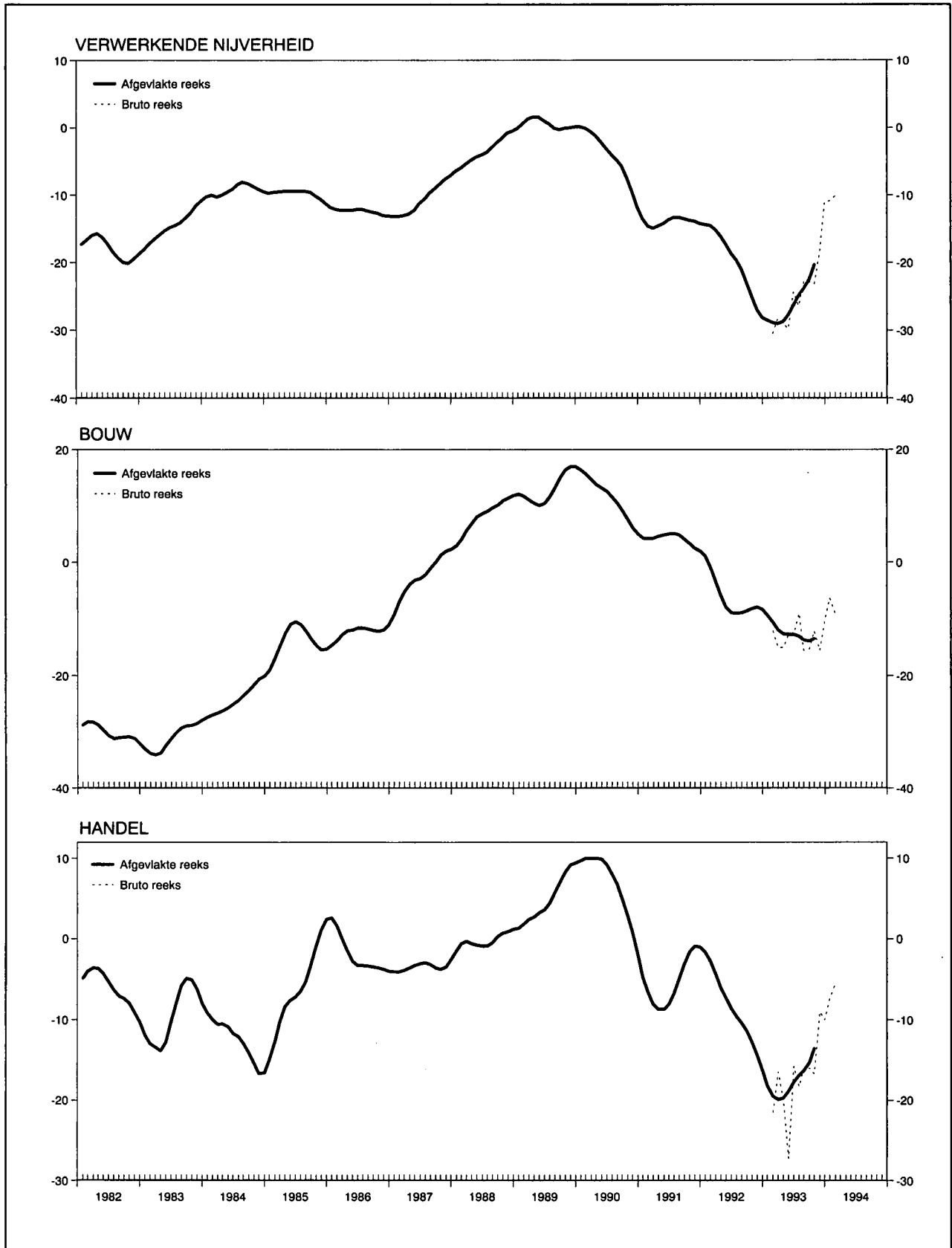

I - 4a. — CONJUNCTUURTESTS

Getalwaarde van de synthetische curven

	Verwerkende nijverheid		Bouwnijverheid exclusief burgerlijke bouwkunde en wegenwerken		Handel		Gezamenlijke curve		Bouwnijverheid inclusief burgerlijke bouwkunde en wegenwerken ¹	
	Afgevlakte reeks ²	Seizoen-gezuiverde bruto reeks	Afgevlakte reeks ²	Seizoen-gezuiverde bruto reeks	Afgevlakte reeks ²	Seizoen-gezuiverde bruto reeks	Afgevlakte reeks ²	Seizoen-gezuiverde bruto reeks	Afgevlakte reeks ²	Seizoen-gezuiverde bruto reeks
1991 Februari	-14,6	-17,0	+ 4,2	+ 2,3	- 6,6	-12,8	-10,1	-13,5	- 0,4	- 3,8
Maart	-14,9	-15,6	+ 4,3	+ 9,0	- 8,1	- 8,7	-10,6	-10,9	- 0,2	+ 6,0
April	-14,6	-12,9	+ 4,6	+ 5,3	- 8,7	- 8,5	-10,6	- 9,5	0,0	+ 3,9
Mei	-14,2	-15,4	+ 4,8	+ 4,4	- 8,7	- 8,7	-10,4	-11,4	+ 0,2	- 0,2
Juni	-13,6	-13,9	+ 5,0	+ 2,6	- 8,1	- 9,2	-10,1	-10,7	+ 0,4	- 0,2
Juli	-13,3	-11,6	+ 5,1	+ 5,1	- 6,7	- 1,7	- 9,8	- 7,6	+ 0,5	+ 0,5
Augustus	-13,3	-13,0	+ 4,8	+ 6,3	- 4,9	- 4,3	- 9,7	- 8,8	+ 0,3	+ 3,8
September	-13,5	-13,3	+ 4,1	+ 5,9	- 3,1	- 9,0	- 9,7	- 9,8	- 0,1	+ 2,1
Oktober	-13,7	-13,9	+ 3,3	+ 2,3	- 1,6	- 1,3	- 9,7	- 9,6	- 0,4	- 1,1
November	-13,9	-18,3	+ 2,5	+ 2,0	- 0,9	+ 0,3	- 9,8	-12,5	- 0,8	- 1,0
December	-14,2	-14,9	+ 2,0	+ 1,4	- 1,0	0,0	- 9,9	-10,2	- 1,0	- 1,3
1992 Januari	-14,3	-11,9	+ 1,1	+ 2,3	- 1,7	- 3,8	-10,3	- 8,6	- 1,3	+ 1,3
Februari	-14,5	-12,6	- 0,9	+ 1,7	- 2,8	+ 3,3	-11,1	- 8,1	- 2,4	+ 0,7
Maart	-15,1	-14,6	- 3,4	- 3,4	- 4,4	-13,0	-12,0	-12,7	- 4,0	- 3,0
April	-16,1	-14,8	- 5,9	- 8,3	- 6,1	- 8,7	-13,3	-12,9	- 5,7	- 7,3
Mei	-17,3	-19,8	- 8,0	-10,7	- 7,3	- 4,8	-14,5	-16,2	- 7,4	- 9,3
Juni	-18,6	-17,8	- 8,9	- 8,9	- 8,6	- 4,8	-15,5	-14,5	- 8,4	- 7,9
Juli	-19,6	-19,4	- 9,0	- 6,7	- 9,6	-10,5	-16,5	-16,2	- 8,7	- 8,1
Augustus	-21,0	-19,9	- 8,9	- 9,9	-10,4	-12,8	-17,6	-17,3	- 9,0	-10,9
September	-23,0	-21,0	- 8,6	-12,9	-11,4	- 9,5	-19,1	-18,1	- 8,8	-13,4
Oktober	-25,0	-27,9	- 8,1	- 8,3	-12,8	-11,0	-20,6	-22,4	- 8,1	- 9,0
November	-27,0	-28,0	- 7,9	- 4,1	-14,5	-17,7	-22,1	-22,9	- 7,6	- 4,8
December	-28,1	-27,3	- 8,3	- 3,7	-16,3	-13,3	-23,4	-21,7	- 7,4	- 4,6
1993 Januari	-28,5	-31,0	- 9,4	- 7,6	-18,2	-23,3	-24,3	-26,3	- 8,1	- 6,7
Februari	-28,9	-30,5	-10,6	-12,1	-19,5	-21,5	-25,2	-26,4	- 9,0	-10,3
Maart	-29,0	-28,3	-11,9	-15,0	-19,9	-16,5	-25,5	-24,5	-10,0	-14,1
April	-28,7	-29,0	-12,6	-15,0	-19,7	-20,0	-25,1	-25,6	-10,5	-12,1
Mei	-27,7	-29,8	-12,7	-12,7	-18,8	-27,3	-24,1	-26,9	-10,5	-10,5
Juni	-26,3	-24,3	-12,7	-12,7	-17,7	-15,8	-22,9	-21,3	-10,8	- 9,4
Juli	-24,8	-26,4	-13,0	- 9,0	-16,9	-18,3	-21,8	-22,6	-11,5	- 7,9
Augustus	-23,7	-22,8	-13,7	-15,6	-16,3	-16,0	-21,1	-20,7	-12,2	-13,4
September	-22,5	-22,8	-13,9	-15,3	-15,3	-16,0	-20,2	-20,7	-12,6	-15,6
Oktober	-20,3	-23,1	-13,5	-12,1	-13,6	-16,7	-18,4	-20,5	-12,2	-13,2
November	-18,6	.	-15,6	.	- 9,0	.	-16,7	.	-11,2
December	-11,0	.	-10,0	.	-10,0	.	-10,7	.	- 5,6
1994 Januari	-10,8	.	- 6,3	.	- 7,3	.	- 9,6	.	- 4,5
Februari	-10,1	.	- 9,1	.	- 5,5	.	- 9,3	.	- 9,2

¹ Gewogen gemiddelde van de curve van de rompwerven van gebouwen (70 pct.) en van de curve van de burgerlijke bouwkunde en de wegenwerken (30 pct.). Ofschoon de sector van de burgerlijke bouwkunde en wegenwerken niet in aanmerking werd genomen voor de berekening van de gezamenlijke synthetische curve — zijn ontwikkeling verloopt normaal immers niet parallel met die van de

conjunctuur — is het evenwel belangrijk over een indicator te beschikken die betrekking heeft op de gezamenlijke bouwnijverheid daar de meeste statistieken verband houden met de gezamenlijke bouwnijverheid.

² De afvlakking gebeurt op grond van de seizoengezuiverde bruto reeks.

I - 4b.1 — VERWERKENDE NIJVERHEID

Getalwaarde van de synthetische curve en van haar componenten

	Verloop						Beoordeling						Vooruitzichten				Synthetische curve		p.m. Verkooprijzen ¹			
	produktietempo		binnenlandse bestellingen		buitenlandse bestellingen		totale orderpositie		buitenlandse orderpositie		voorraden afgewerkte produkten		tewerkstelling		vraag		afgevlakte reeks ²	seizoen-gezuiverde bruto reeks	verloop		vooruitzichten	
	afgevlakte reeks ²	seizoen-gezuiverde bruto reeks	afgevlakte reeks ²	seizoen-gezuiverde bruto reeks	afgevlakte reeks ²	seizoen-gezuiverde bruto reeks	afgevlakte reeks ²	seizoen-gezuiverde bruto reeks	afgevlakte reeks ²	seizoen-gezuiverde bruto reeks	afgevlakte reeks ²	seizoen-gezuiverde bruto reeks	afgevlakte reeks ²	seizoen-gezuiverde bruto reeks	afgevlakte reeks ²	seizoen-gezuiverde bruto reeks			afgevlakte reeks ²	seizoen-gezuiverde bruto reeks	afgevlakte reeks ²	seizoen-gezuiverde bruto reeks
1992 Februari ...	- 3,1	+ 2	-13,6	- 7	- 6,5	- 6	-28,0	-28	-31,1	-31	+10,0	+10	-11,3	-13	- 9,4	- 8	-14,5	-12,6	- 5,0	- 4	+ 2,0	+ 5
Maart	- 3,9	- 6	-14,5	-14	- 7,3	- 7	-28,3	-28	-31,3	-29	+10,0	+ 9	-13,0	-13	-10,8	-11	-15,1	-14,6	- 5,4	- 5	+ 1,0	+ 2
April	- 4,6	- 5	-15,3	-15	- 8,9	- 5	-28,8	-26	-32,1	-30	+10,1	+10	-14,4	-14	-12,6	-13	-16,1	-14,8	- 5,6	- 6	- 0,3	- 6
Mei	- 5,0	- 5	-16,3	-18	-10,8	-26	-29,5	-30	-33,5	-37	+10,8	+11	-15,3	-17	-14,8	-14	-17,3	-19,8	- 5,9	- 9	- 1,8	- 4
Juni	- 5,3	- 3	-17,1	-16	-12,6	-13	-30,6	-32	-35,0	-36	+11,9	+ 9	-16,1	-16	-16,8	-17	-18,6	-17,8	- 6,0	- 6	- 3,6	- 1
Juli	- 5,9	- 5	-18,0	-20	-13,8	-15	-31,9	-30	-36,4	-33	+13,3	+14	-16,8	-17	-19,0	-21	-19,6	-19,4	- 7,3	- 4	- 6,6	- 1
Augustus ...	- 7,3	- 7	-18,8	-18	-14,1	-13	-34,1	-33	-37,9	-38	+14,6	+15	-17,5	-16	-21,6	-19	-21,0	-19,9	-10,0	- 6	-10,0	-10
September .	- 9,4	- 8	-20,0	-16	-15,6	-14	-37,1	-35	-39,9	-37	+15,6	+16	-18,5	-18	-24,1	-24	-23,0	-21,0	-13,0	-20	-13,0	-19
Oktober ...	-11,6	-14	-22,1	-33	-18,4	-25	-40,4	-43	-42,4	-43	+16,3	+16	-19,6	-21	-26,1	-28	-25,0	-27,9	-16,0	-16	-14,9	-16
November ..	-13,8	-16	-24,0	-26	-21,0	-25	-43,9	-43	-45,3	-48	+16,6	+17	-21,0	-20	-27,6	-29	-27,0	-28,0	-17,9	-19	-14,9	-19
December ..	-15,1	-13	-25,4	-20	-23,3	-14	-46,3	-49	-47,8	-50	+16,8	+21	-22,4	-22	-28,3	-29	-28,1	-27,3	-18,3	-18	-13,8	-13
1993 Januari	-15,8	-20	-25,9	-34	-24,4	-26	-47,6	-48	-49,4	-46	+16,5	+21	-23,5	-25	-28,3	-28	-28,5	-31,0	-17,9	-15	-11,9	- 6
Februari ...	-16,0	-18	-25,4	-27	-24,1	-33	-48,3	-49	-50,4	-51	+15,6	+16	-24,4	-25	-28,5	-25	-28,9	-30,5	-17,0	-19	-10,0	-10
Maart	-15,3	-10	-24,8	-24	-23,3	-21	-48,3	-48	-50,9	-52	+14,4	+15	-24,9	-24	-29,0	-32	-29,0	-28,3	-15,6	-20	- 8,1	-13
April	-13,6	-16	-24,1	-25	-22,3	-22	-47,8	-50	-50,9	-55	+13,1	+11	-25,0	-27	-29,5	-26	-28,7	-29,0	-13,9	-14	- 6,0	- 7
Mei	-11,6	-16	-23,4	-24	-20,0	-30	-46,9	-48	-50,5	-51	+12,0	+11	-24,8	-25	-30,0	-33	-27,7	-29,8	-12,3	-12	- 4,4	- 2
Juni	- 9,4	- 7	-22,8	-18	-17,0	-12	-45,8	-42	-49,9	-48	+11,4	+12	-24,1	-25	-30,1	-30	-26,3	-24,3	-10,8	-11	- 3,1	- 4
Juli	- 8,1	- 9	-22,3	-22	-14,6	-18	-44,1	-45	-49,0	-50	+11,0	+14	-23,3	-22	-29,5	-31	-24,8	-26,4	- 9,3	- 8	- 2,3	0
Augustus ...	- 7,6	- 3	-21,1	-15	-12,3	-12	-42,6	-41	-47,6	-49	+10,5	+10	-22,0	-23	-27,1	-29	-23,7	-22,8	- 7,9	- 9	- 2,0	0
September .	- 7,1	- 6	-19,4	-24	-10,0	- 3	-41,0	-45	-45,6	-47	+ 9,6	+11	-20,8	-19	-23,4	-27	-22,5	-22,8	- 6,9	- 6	- 2,0	- 2
Oktober ...	- 6,0	-13	-17,4	-24	- 8,0	-20	-39,0	-40	-43,1	-43	+ 7,9	+ 9	-19,5	-21	-18,8	-15	-20,3	-23,1	- 6,3	- 6	- 2,0	- 2
November ..	.	- 9	.	-15	.	- 8	.	-37	.	-40	.	+ 6	.	-19	.	-15	.	-18,6	.	+ 1	.	- 3
December ..	.	+ 4	.	-10	.	+13	.	-34	.	-37	.	+ 1	.	-16	.	- 7	.	-11,0	.	- 1	.	- 5
1994 Januari	+ 1	.	-11	.	- 4	.	-30	.	-30	.	- 1	.	-15	.	+ 2	.	-10,8	.	- 8	.	+ 2
Februari	+ 2	.	-13	.	+ 7	.	-27	.	-30	.	+ 2	.	-11	.	- 7	.	-10,1	.	-13	.	0

¹ De indicatoren van de prijzen worden niet in aanmerking genomen bij de berekening van de synthetische curve omdat ze geen conjunctureel patroon vertonen. Angezien ze evenwel snelle en betrouwbare informatie verschaffen worden de prijs-indicatoren toch p.m. opgenomen.

² De afvlakking gebeurt op grond van de seizoengezuiverde bruto reeks.

I - 4b.2 — VERWERKENDE NIJVERHEID : BRUTORESULTATEN PER SECTOR

	A. Beoordeling van de totale orderpositie ¹					B. Beoordeling van de buitenlandse orderpositie ¹					C. Beoordeling van het peil van de voorraden afgewerkte producten ¹				
	1993			1994		1993			1994		1993			1994	
	Januari	Februari	4 ^e kwart.	Januari	Februari	Januari	Februari	4 ^e kwart.	Januari	Februari	Januari	Februari	4 ^e kwart.	Januari	Februari
Gezamenlijke nijverheid	- 50	- 50	- 43	- 31	- 28	- 46	- 51	- 45	- 27	- 31	+ 21	+ 16	+ 4	- 2	+ 3
I. Gebruiksgoederen	- 39	- 46	- 41	- 29	- 34	- 26	- 44	- 41	- 26	- 37	+ 26	+ 18	+ 13	+ 10	+ 11
II. Investeringsgoederen	- 50	- 44	- 41	- 32	- 30	- 51	- 51	- 41	- 26	- 30	+ 15	+ 11	+ 6	- 2	- 4
III. Halffabrikaten	- 60	- 62	- 50	- 37	- 29	- 57	- 59	- 51	- 36	- 31	+ 17	+ 16	+ 1	0	+ 5
Textielnijverheid	- 51	- 58	- 32	- 22	- 19	- 52	- 56	- 19	- 15	- 5	+ 33	+ 29	+ 6	+ 7	+ 17
waaronder : Wol	- 87	- 94	- 77	- 73	- 52	- 83	- 88	- 74	- 73	- 56	+ 32	+ 43	+ 22	+ 26	+ 26
Katoen	- 43	- 54	- 19	- 13	- 6	- 58	- 60	- 14	- 16	- 5	+ 32	+ 29	- 8	- 3	+ 28
Tricot- en kousennijverheid	- 39	- 34	- 52	- 49	- 47	- 47	- 27	- 39	- 29	- 26	+ 11	+ 4	+ 11	+ 9	+ 7
Schoen- en kledingnijverheid	- 51	- 55	- 39	- 31	- 28	- 27	- 60	- 49	- 41	- 40	+ 11	+ 17	+ 10	+ 3	+ 4
waaronder : Schoenen	- 30	- 40	- 17	- 31	- 11	- 75	- 45	- 49	- 49	- 49	- 5	+ 19	+ 33	- 12	0
Kleding	- 56	- 57	- 44	- 31	- 31	- 24	- 62	- 49	- 41	- 38	+ 14	+ 16	+ 5	+ 7	+ 6
Houtindustrie, fabricatie van houten meubelen	- 50	- 50	- 37	- 35	- 45	- 44	- 47	- 32	- 13	- 38	+ 33	+ 23	+ 16	+ 15	+ 26
waaronder : Hout	- 56	- 45	- 43	- 45	- 54	- 66	- 68	- 33	+ 4	- 36	+ 30	+ 11	- 2	0	+ 12
Houten meubelen	- 46	- 54	- 31	- 28	- 38	- 31	- 34	- 32	- 24	- 39	+ 35	+ 30	+ 29	+ 26	+ 36
Papier en karton	- 51	- 66	- 42	- 29	- 21	- 30	- 20	- 43	- 22	0	+ 20	+ 28	+ 1	- 3	- 10
waaronder : Papier- en kartonfabricage	- 30	- 59	- 35	- 18	+ 17	- 19	- 8	- 51	- 11	+ 27	+ 37	+ 34	+ 34	+ 4	+ 4
Papier- en kartonverwerking	- 66	- 72	- 47	- 37	- 52	- 57	- 52	- 23	- 52	- 66	+ 8	+ 22	- 25	- 7	- 21
Ledernijverheid	- 94	- 84	- 80	- 81	+ 21	- 96	- 96	- 82	- 88	+ 52	+ 14	+ 14	+ 27	- 5	- 8
Plasticverwerkende industrie	- 84	- 79	- 52	0	- 7	- 94	-100	- 55	+ 1	- 5	+ 1	+ 39	+ 38	+ 3	+ 3
Aardolie-industrie	- 39	- 88	0	0	0	- 39	- 88	0	- 39	0	+ 39	+ 39	0	0	0
Vervaardiging en eerste verwerking van metalen	- 68	- 65	- 73	- 61	- 48	- 60	- 61	- 69	- 54	- 53	+ 11	+ 3	- 1	- 3	- 1
waaronder : Ferrometalen	- 64	- 61	- 73	- 67	- 62	- 54	- 54	- 70	- 63	- 58	+ 2	- 4	- 4	- 4	- 4
Non-ferrometalen	- 86	- 85	- 75	- 17	+ 36	- 86	- 91	- 67	+ 6	- 16	+ 38	+ 31	+ 11	+ 5	+ 10
Vervaardiging van steen, cement, glas e.a.	- 38	- 23	- 28	- 5	- 24	- 17	- 30	- 15	+ 1	- 23	+ 6	+ 6	+ 8	+ 17	0
waaronder : Bouwmaterialen, ceramiek voor bouw en nijverheid, vlakglas	- 44	- 26	- 34	- 8	- 26	- 38	- 52	- 28	- 7	- 37	+ 6	+ 7	+ 11	+ 21	- 4
Chemische industrie	- 20	- 24	- 14	+ 1	+ 1	- 13	- 19	- 8	+ 2	+ 1	+ 9	- 2	- 2	+ 2	+ 2
Vervaardiging van kunstmatige en synthetische vezels ...	- 85	- 85	+ 2	- 48	+ 48	- 85	- 84	+ 4	0	+ 52	+ 85	+ 85	- 54	0	+ 48
Vervaardiging van produkten uit metaal	- 57	- 63	- 49	- 54	- 43	- 51	- 46	- 40	- 34	- 31	+ 26	+ 27	- 8	+ 6	+ 20
Machinebouw	- 72	- 64	- 57	- 41	- 32	- 77	- 68	- 67	- 43	- 26	+ 35	+ 34	+ 5	+ 4	+ 18
waaronder : Landbouwmachines en -tractoren	- 94	- 93	- 83	+ 38	+ 37	- 94	- 94	- 97	+ 44	+ 49	+ 94	+ 92	+ 19	+ 5	+ 7
Gereedschapsmachines	- 84	- 77	- 76	- 90	- 12	- 84	- 30	- 76	- 90	- 4	+ 31	+ 16	+ 7	- 43	+ 99
Textielmachines	- 97	- 84	- 97	- 67	- 67	- 97	- 84	- 96	- 71	- 67	-	-	-	-	-
Motoren, compressoren, pompen	- 42	- 46	- 32	- 22	- 36	- 57	- 48	- 2	+ 6	- 5	+ 19	+ 11	- 9	+ 6	- 20
Elektrotechnische industrie	- 41	- 51	- 73	- 60	- 48	- 43	- 65	- 73	- 58	- 74	+ 12	- 2	+ 15	- 33	- 29
waaronder : Elektrotechnische uitrustingsgoederen	- 57	- 53	- 66	- 59	- 49	- 66	- 50	- 61	- 57	- 65	+ 13	- 3	+ 14	- 39	- 36
Elektrische huishoudtoestellen, radio, TV	- 9	- 52	- 96	- 66	- 49	- 4	- 98	- 98	- 66	- 97	+ 7	+ 6	+ 58	+ 42	+ 42
Automobiëlbouw, fabrieken van onderdelen	- 54	- 39	- 53	- 28	- 53	- 40	- 40	- 67	- 43	- 67	0	0	0	0	0
Overige transportmiddelenfabrieken	- 18	- 27	+ 17	- 5	0	- 41	- 41	+ 17	+ 15	- 10	+ 51	+ 15	+ 4	- 6	0
waaronder : Scheepsbouw	- 65	- 63	+ 12	- 13	- 13	- 99	- 99	- 3	- 4	- 5	-	-	-	-	-
Fietsen en motorfietsen	- 45	-100	-100	-100	- 80	-100	-100	-100	-100	-100	+ 51	+ 15	+ 4	- 6	0

¹ Netto verschil tussen de percentages van de antwoorden « hoger dan normaal » en « lager dan normaal ».

I - 4b.2 — VERWERKENDE NIJVERHEID : BRUTORESULTATEN PER SECTOR (vervolg 1)

	D. Productiebelemmeringen ¹																			
	Geen belemmering					Productie belemmerd door onvoldoende														
						vraag					geschoolde arbeidskrachten					uitrusting				
	1992		1993			1992		1993			1992		1993			1992		1993		
	Dec.	Maart	Juni	Sept.	Dec.	Dec.	Maart	Juni	Sept.	Dec.	Dec.	Maart	Juni	Sept.	Dec.	Dec.	Maart	Juni	Sept.	Dec.
Gezamenlijke nijverheid	14	13	10	11	10	77	80	85	84	83	3	2	1	2	2	2	0	1	1	2
I. Gebruiksgoederen	16	17	10	19	14	77	72	85	78	76	5	4	3	3	2	2	1	1	1	5
II. Investeringsgoederen	18	17	10	16	15	68	76	82	76	77	6	2	2	2	2	5	0	1	1	2
III. Halffabrikaten	12	12	14	6	8	82	84	84	91	88	1	2	1	1	1	1	0	1	1	1
Textielnijverheid	13	10	18	20	21	79	78	77	72	63	9	9	2	3	4	0	2	1	2	8
waaronder : Wol	15	7	1	16	0	85	93	99	84	84	0	0	0	0	0	0	0	0	0	3
Katoen	11	3	16	15	37	87	81	81	79	60	10	12	1	1	1	0	0	0	3	0
Tricot- en kousennijverheid	0	12	15	17	2	70	69	69	65	68	27	16	7	10	13	0	11	3	7	10
Schoen- en kledingnijverheid	13	23	13	17	16	74	73	78	79	75	6	4	4	5	4	7	0	1	0	0
waaronder : Schoenen	26	60	27	49	49	40	40	73	51	51	0	0	0	0	0	34	0	0	0	0
Kleding	10	15	10	11	9	82	80	79	85	80	8	5	5	7	5	2	0	1	1	0
Houtindustrie, fabricatie van houten meubelen	6	7	9	12	9	85	82	88	81	80	6	5	5	4	4	2	0	0	2	4
waaronder : Hout	1	12	16	11	21	81	75	80	76	67	4	3	3	4	5	4	0	0	1	4
Houten meubelen	11	5	5	11	1	87	86	93	85	89	8	6	7	3	3	0	0	0	2	4
Papier en karton	21	3	24	11	7	71	96	73	86	83	0	4	2	2	0	2	1	1	1	1
waaronder : Papier- en kartonfabricage	24	0	29	0	7	76	100	71	100	91	0	0	0	0	0	0	0	0	0	0
Papier- en kartonverwerking	19	4	21	19	7	67	94	75	76	77	1	7	3	3	0	4	1	3	2	2
Ledernijverheid	0	5	0	0	0	100	95	95	100	100	0	0	0	0	0	14	14	14	14	14
Plasticverwerkende industrie	9	0	32	0	0	60	100	68	99	100	0	0	0	1	0	0	0	0	0	0
Aardolie-industrie	—	—	—	—	—	—	—	—	—	—	—	—	—	—	—	—	—	—	—	—
Vervaardiging en eerste verwerking van metalen	16	22	13	0	1	78	77	86	100	97	0	0	0	0	0	0	0	1	0	0
waaronder : Ferrometalen	19	26	15	0	2	74	73	84	100	97	0	0	0	0	0	0	0	1	0	0
Non-ferrometalen	8	1	3	0	0	92	99	97	100	98	0	0	0	0	0	0	0	0	0	2
Vervaardiging van steen, cement, glas e.a.	28	36	27	52	48	69	60	63	43	41	0	1	1	2	2	2	0	1	0	6
waaronder : Bouwmaterialen, ceramiek voor bouw en nijverheid, vlakglas	29	37	27	56	53	70	59	67	40	40	1	1	1	0	2	0	1	1	1	1
Chemische industrie	0	0	0	0	0	99	98	98	98	98	0	0	0	0	0	1	1	0	0	0
Vervaardiging van kunstmatige en synthetische vezels ...	0	47	47	46	44	100	53	53	54	56	0	0	0	0	0	0	0	0	0	0
Vervaardiging van produkten uit metaal	17	13	3	6	6	80	83	92	86	86	1	2	2	5	4	0	0	2	2	2
Machinebouw	10	13	6	5	2	82	80	88	90	90	4	2	2	2	3	1	0	0	1	3
waaronder : Landbouwmachines en -tractoren	3	3	0	4	3	97	97	100	96	96	0	0	0	0	1	0	0	0	0	0
Gereedschapsmachines	0	12	0	9	9	90	80	100	81	80	10	0	0	0	0	0	0	0	0	11
Textielmachines	0	0	0	0	0	100	99	100	99	99	2	2	0	0	2	0	0	0	1	1
Motoren, compressoren, pompen	24	23	14	5	0	73	74	83	85	92	0	0	0	0	13	0	0	0	0	5
Elektrotechnische industrie	13	6	2	3	2	69	90	93	91	96	14	1	0	1	0	14	1	1	1	1
waaronder : Elektrotechnische uitrustingsgoederen	16	5	4	4	3	59	89	89	87	94	20	2	0	1	0	20	1	2	1	2
Elektrische huishoudtoestellen, radio, TV	0	0	0	0	0	100	100	100	100	100	0	0	0	0	0	0	0	0	0	0
Automobielbouw, fabrieken van onderdelen	56	39	14	47	47	44	32	86	53	53	0	0	0	0	0	0	0	0	0	0
Overige transportmiddelenfabrieken	0	6	1	0	0	47	66	66	72	78	4	5	6	0	0	0	0	0	0	0
waaronder : Scheepsbouw	0	0	1	0	0	53	100	92	89	100	0	0	0	0	0	0	0	0	0	0
Fietsen en motorfietsen	0	36	0	0	0	100	64	100	100	100	0	0	0	0	0	0	0	0	0	0

¹ In procenten van de gezamenlijke ondernemingen.

I - 4b.2 — VERWERKENDE NIJVERHEID : BRUTORESULTATEN PER SECTOR (vervolg 2)

	E. Beoordeling van het geïnstalleerde produktievermogen ¹					F. Bezettingsgraad van het geïnstalleerde produktievermogen (%)					G. Gemiddelde verzekerde activiteitsduur (in maanden)				
	1992		1993			1992		1993			1993			1994	
	December	Maart	Juni	September	December	December	Maart	Juni	September	December	Januari	Februari	4 ^e kwart.	Januari	Februari
Gezamenlijke nijverheid	+ 50	+ 53	+ 50	+ 51	+ 47	74,7	74,5	75,4	75,4	75,7	3,1	3,1	2,9	2,9	2,9
I. Gebruiksgoederen	+ 52	+ 46	+ 49	+ 50	+ 49	74,3	76,6	77,3	77,6	76,9	2,0	2,0	2,1	2,1	2,1
II. Investeringsgoederen	+ 40	+ 51	+ 47	+ 50	+ 52	77,9	74,7	75,6	75,4	74,7	4,8	4,7	4,2	4,2	4,2
III. Halffabrikaten	+ 57	+ 61	+ 58	+ 56	+ 48	71,4	71,9	72,8	72,9	74,6	1,9	1,8	1,8	1,8	1,9
Textielnijverheid	+ 52	+ 53	+ 49	+ 45	+ 32	70,0	69,8	71,1	73,4	75,9	1,8	1,8	1,9	1,6	1,8
waaronder : Wol	+ 73	+ 78	+ 91	+ 76	+ 62	68,2	63,2	60,8	62,1	64,8	1,5	1,4	1,2	1,3	1,4
Katoen	+ 46	+ 43	+ 50	+ 43	+ 23	67,2	68,0	71,0	73,1	83,0	2,2	2,4	2,8	2,1	2,4
Tricot- en kousennijverheid	+ 49	+ 39	+ 30	+ 40	+ 38	69,7	67,1	71,8	71,7	69,2	1,7	2,0	1,5	1,5	1,4
Schoen- en kledingnijverheid	+ 69	+ 58	+ 56	+ 58	+ 59	71,9	70,2	72,1	72,8	70,4	1,6	1,4	2,0	1,7	1,6
waaronder : Schoenen	+ 40	+ 29	+ 33	+ 26	+ 27	73,7	75,3	76,6	82,3	80,9	1,6	1,4	3,1	2,4	2,0
Kleding	+ 74	+ 65	+ 62	+ 65	+ 65	71,5	69,0	71,1	70,7	68,1	1,6	1,5	1,8	1,6	1,6
Houtindustrie, fabricatie van houten meubelen	+ 50	+ 47	+ 52	+ 50	+ 54	78,4	76,3	77,0	78,7	80,7	1,4	1,4	1,4	1,5	1,4
waaronder : Hout	+ 58	+ 47	+ 53	+ 38	+ 55	74,9	74,5	76,8	78,6	83,3	1,5	1,6	1,5	1,7	1,6
Houten meubelen	+ 44	+ 46	+ 51	+ 59	+ 52	80,9	77,7	77,2	78,7	78,9	1,3	1,3	1,3	1,4	1,3
Papier en karton	+ 62	+ 79	+ 60	+ 80	+ 58	78,7	74,9	78,5	78,6	78,8	0,9	0,9	0,9	1,0	1,0
waaronder : Papier- en kartonfabricage	+ 76	+ 95	+ 69	+ 98	+ 42	81,9	78,1	83,2	84,3	84,3	0,7	0,6	0,9	1,0	0,9
Papier- en kartonverwerking	+ 50	+ 66	+ 54	+ 67	+ 71	76,3	72,5	74,9	74,3	74,7	1,1	1,1	1,0	1,0	1,0
Ledernijverheid	+ 9	+ 64	+ 85	+ 85	+ 96	79,4	73,3	64,5	67,7	74,1	1,7	1,7	1,8	1,7	2,4
Plasticverwerkende industrie	+ 46	+ 57	+ 20	- 23	- 24	79,3	75,2	78,0	77,4	77,8	2,3	2,0	2,3	2,4	2,4
Vervaardiging en eerste verwerking van metalen	+ 64	+ 70	+ 71	+ 74	+ 65	67,8	70,9	70,2	69,5	70,5	1,9	1,8	1,8	1,9	2,0
waaronder : Ferrometalen	+ 61	+ 70	+ 70	+ 72	+ 67	65,8	69,5	68,7	68,3	69,6	1,9	1,8	1,8	1,9	1,9
Non-ferrometalen	+ 75	+ 72	+ 75	+ 83	+ 61	75,9	77,2	77,1	75,8	75,2	1,9	1,9	1,9	2,0	2,1
Vervaardiging van steen, cement, glas e.a.	+ 28	+ 20	+ 20	+ 31	+ 43	84,2	83,8	83,9	83,5	81,6	2,0	2,0	2,0	2,1	2,2
waaronder : Bouwmaterialen, ceramiek voor bouw en nijverheid, vlakglas	+ 31	+ 24	+ 24	+ 38	+ 48	83,5	82,8	82,6	82,6	80,3	2,0	2,0	1,9	2,0	2,2
Chemische industrie	+ 42	+ 30	+ 30	+ 35	+ 26	73,9	76,5	76,2	74,4	76,7	—	—	—	—	—
Vervaardiging van kunstmatige en synthetische vezels ...	+ 38	+ 85	+100	+ 54	+ 44	87,4	90,3	90,0	89,9	91,0	1,9	2,0	1,9	1,9	2,1
Vervaardiging van produkten uit metaal	+ 58	+ 71	+ 65	+ 65	+ 66	71,0	68,8	70,0	71,3	70,9	3,9	3,7	3,2	3,5	3,4
Machinebouw	+ 50	+ 62	+ 64	+ 63	+ 53	71,7	67,8	69,4	70,5	72,3	3,6	3,6	3,6	3,6	3,6
waaronder : Landbouwmachines en -tractoren	+ 96	+ 96	+ 99	+ 99	+ 98	51,3	50,7	56,2	55,3	61,3	6,6	6,6	6,7	6,7	6,7
Gereedschapsmachines	+ 30	+ 80	+ 78	+ 88	+ 33	82,3	74,3	73,1	73,6	84,4	2,9	3,2	3,4	3,3	3,4
Textielmachines	+ 97	+ 83	+ 98	+100	+ 97	80,6	67,8	75,7	77,7	78,9	3,2	3,5	4,6	4,7	4,8
Motoren, compressoren, pompen	+ 30	+ 52	+ 47	+ 64	+ 40	75,2	73,4	74,5	72,5	69,9	4,9	4,6	3,4	3,4	3,1
Elektrotechnische industrie	+ 44	+ 64	+ 69	+ 68	+ 75	78,4	73,8	76,7	75,8	71,8	4,3	4,5	3,9	3,9	3,9
waaronder : Elektrotechnische uitrustingsgoederen	+ 34	+ 55	+ 61	+ 59	+ 69	82,2	77,0	78,1	78,5	72,9	5,5	5,6	4,9	5,0	5,0
Elektrische huishoudtoestellen, radio, TV	+ 74	+ 91	+ 92	+ 94	+ 98	68,7	65,1	72,7	70,6	70,0	1,7	1,7	1,5	1,3	1,4
Automobiëlbouw, fabrieken van onderdelen	+ 30	0	+ 29	+ 28	+ 28	80,1	90,7	90,9	92,2	92,2	3,9	3,9	3,9	4,1	4,1
Overige transportmiddelenfabrieken	+ 68	+ 65	+ 25	+ 22	+ 28	71,4	74,9	76,2	68,7	72,0	13,7	13,1	10,8	11,3	10,7
waaronder : Scheepsbouw	+ 89	+ 92	+ 12	+ 10	+ 8	68,0	77,0	75,3	72,8	76,2	6,0	5,5	3,3	3,2	2,6
Fietsen en motorfietsen	+100	+ 64	+100	+ 64	+100	46,5	65,7	51,5	43,4	52,1	1,3	1,2	1,6	1,7	1,9

¹ Netto verschil tussen de percentages van de antwoorden die aanduiden dat de capaciteit « ruim voldoende » is of « onvoldoende ».

I - 4b.2 — VERWERKENDE NIJVERHEID : BRUTORESULTATEN PER SECTOR (vervolg 3)

	H. Vooruitzichten omtrent de vraag tijdens de volgende drie maanden ¹					I. Vooruitzichten omtrent de personeelsbezetting tijdens de volgende drie maanden ²					J. Vooruitzichten omtrent de ontwikkeling van de verkoopprijzen tijdens de volgende drie maanden ²				
	1993			1994		1993			1994		1993			1994	
	Januari	Februari	4 ^e kwart.	Januari	Februari	Januari	Februari	4 ^e kwart.	Januari	Februari	Januari	Februari	4 ^e kwart.	Januari	Februari
Gezamenlijke nijverheid	- 28	- 25	- 17	+ 5	- 5	- 26	- 25	- 23	- 14	- 11	- 5	- 8	- 3	+ 7	+ 3
I. Gebruiksgoederen	- 22	- 26	- 12	+ 6	- 9	- 26	- 27	- 28	- 24	- 17	+ 5	+ 3	- 6	- 2	- 6
II. Investeringsgoederen	- 35	- 26	- 22	- 9	- 8	- 33	- 32	- 25	- 19	- 15	- 4	- 7	- 8	+ 5	- 1
III. Halffabrikaten	- 33	- 26	- 20	+ 18	- 6	- 22	- 22	- 24	- 3	- 4	- 9	- 11	+ 12	+ 22	+ 18
Textielnijverheid	- 36	- 30	- 13	+ 6	- 10	- 28	- 29	- 5	+ 4	- 7	- 14	- 9	+ 3	+ 1	0
waaronder : Wol	- 54	- 50	- 41	- 11	- 41	- 61	- 65	- 12	+ 9	- 17	- 33	- 39	- 23	- 5	- 3
Katoen	- 42	- 32	- 2	+ 22	0	- 21	- 31	+ 4	+ 16	- 13	- 22	+ 23	+ 24	+ 18	
Tricot- en kousennijverheid	- 33	- 34	- 43	- 32	- 43	- 25	- 13	- 41	- 41	- 34	+ 4	+ 23	- 8	- 3	- 4
Schoen- en kledingnijverheid	- 32	- 27	- 27	- 17	- 35	- 42	- 40	- 28	- 25	- 27	+ 14	+ 4	- 1	- 4	- 2
waaronder : Schoenen	+ 26	+ 20	- 21	- 15	- 12	- 10	+ 4	- 3	- 3	0	+ 18	+ 25	- 12	+ 4	+ 7
Kleding	- 45	- 37	- 28	- 17	- 40	- 49	- 50	- 34	- 30	- 33	+ 12	0	+ 1	- 6	- 4
Houtindustrie, fabricatie van houten meubelen	- 38	- 35	- 28	- 15	- 19	- 29	- 34	- 22	- 17	- 20	+ 4	+ 6	+ 16	+ 9	+ 5
waaronder : Hout	- 49	- 31	- 30	- 12	- 13	- 42	- 27	- 21	- 16	- 16	- 2	+ 6	+ 12	+ 20	+ 18
Houten meubelen	- 30	- 38	- 27	- 17	- 25	- 21	- 37	- 23	- 19	- 24	+ 7	+ 5	+ 20	+ 1	- 4
Papier en karton	- 32	- 43	- 16	+ 2	- 8	- 32	- 42	- 34	- 21	- 5	- 47	- 49	- 19	+ 9	+ 13
waaronder : Papier- en kartonfabricage	+ 2	- 55	- 2	+ 13	+ 18	- 22	- 48	- 31	- 15	+ 10	- 37	- 59	+ 6	+ 43	+ 49
Papier- en kartonverwerking	- 58	- 35	- 27	- 7	- 27	- 39	- 37	- 36	- 24	- 16	- 54	- 42	- 37	- 18	- 16
Ledernijverheid	- 70	- 30	- 47	+ 32	- 19	- 70	- 64	- 13	+ 32	+ 32	- 9	- 19	- 1	- 48	+ 3
Plasticverwerkende industrie	- 50	- 44	- 40	+ 7	+ 6	- 1	- 27	- 11	+ 9	+ 3	- 8	- 8	- 1	+ 1	0
Aardolie-industrie	0	+ 49	0	0	0	-	-	-	-	-	-	-	-	-	-
Vervaardiging en eerste verwerking van metalen	- 33	- 32	- 23	+ 37	- 9	- 19	- 12	- 41	- 4	0	+ 8	+ 5	+ 34	+ 45	+ 35
waaronder : Ferrometalen	- 27	- 42	- 24	+ 51	- 12	- 22	- 6	- 48	- 3	- 3	+ 16	+ 13	+ 45	+ 60	+ 44
Non-ferrometalen	- 57	+ 13	- 20	+ 3	- 3	- 9	- 36	- 10	- 3	+ 18	- 23	- 33	- 20	+ 26	+ 30
Vervaardiging van steen, cement, glas e.a.	- 38	- 15	- 21	- 6	- 4	- 32	- 37	- 24	- 20	- 9	+ 5	- 5	+ 5	- 4	- 8
waaronder : Bouwmaterialen, ceramiek voor bouw en nijverheid, vlakglas	- 48	- 22	- 25	- 9	- 7	- 33	- 36	- 25	- 20	- 7	+ 5	- 3	+ 3	- 3	- 2
Chemische industrie	+ 3	+ 5	- 4	+ 8	+ 9	0	- 1	- 1	- 1	- 1	- 17	- 16	- 9	- 3	- 2
Vervaardiging van kunstmatige en synthetische vezels ...	- 38	+ 38	- 11	0	+ 60	0	0	+ 8	0	+ 60	0	0	+ 9	- 52	0
Vervaardiging van produkten uit metaal	- 57	- 46	- 33	- 9	- 9	- 53	- 43	- 35	- 12	- 22	- 30	- 30	- 21	- 8	- 8
Machinebouw	- 51	- 45	- 17	- 5	- 4	- 41	- 34	- 28	- 21	- 14	- 13	- 11	- 5	0	- 4
waaronder : Landbouwmachines en -tractoren	- 48	- 44	- 2	+ 43	+ 50	- 49	- 49	- 18	- 2	+ 3	+ 2	0	+ 7	- 5	- 1
Gereedschapsmachines	- 81	- 68	- 9	+ 38	- 45	- 65	- 10	- 46	- 6	- 36	- 13	+ 8	- 10	+ 27	- 30
Textielmachines	- 75	- 74	- 58	- 39	- 44	0	- 30	- 67	- 61	- 54	- 8	+ 1	+ 1	+ 1	0
Motoren, compressoren, pompen	- 45	- 56	- 6	+ 5	- 6	- 35	- 35	- 11	+ 1	+ 13	- 22	- 17	- 2	- 3	- 4
Elektrotechnische industrie	- 20	- 34	- 13	- 9	+ 1	- 40	- 47	- 46	- 51	- 44	+ 6	+ 3	- 41	- 3	- 14
waaronder : Elektrotechnische uitrustingsgoederen	- 8	- 12	- 29	- 32	- 22	- 18	- 29	- 31	- 38	- 39	+ 4	+ 4	- 27	+ 28	+ 14
Elektrische huishoudtoestellen, radio, TV	- 50	- 90	+ 28	+ 51	+ 56	- 94	- 94	- 87	- 86	- 58	0	0	- 85	- 81	- 87
Automobielbouw, fabrieken van onderdelen	+ 5	+ 4	+ 2	+ 42	0	+ 5	+ 4	- 25	- 25	0	0	0	- 4	+ 42	+ 14
Overige transportmiddelenfabrieken	+ 4	- 8	- 9	- 14	- 36	- 8	- 8	+ 8	- 1	- 7	+ 22	- 4	+ 10	- 1	+ 10
waaronder : Scheepsbouw	- 34	+ 5	- 17	- 42	- 41	- 8	- 14	+ 22	+ 10	+ 12	+ 37	- 8	+ 31	- 2	- 3
Fietsen en motorfietsen	- 9	- 64	- 83	- 80	- 80	0	+ 21	- 21	+ 6	- 30	+ 15	0	+ 3	0	+ 66

¹ Netto verschil tussen de percentages van de antwoorden « vermeerdering » en « vermindering ».

² Netto verschil tussen de percentages van de antwoorden « stijging » en « daling ».

I - 4b.3 — VERWERKENDE NIJVERHEID

Getalwaarde van de regionale synthetische curven en van hun componenten

Vlaams gewest

	Verloop						Beoordeling						Vooruitzichten				Synthetische curve		p.m. Verkooprijzen ¹			
	produktietempo		binnenlandse bestellingen		buitenlandse bestellingen		totale orderpositie		buitenlandse orderpositie		voorraden afgewerkte produkten		tewerkstelling		vraag				verloop		vooruitzichten	
	Afge-vlakte reeks ²	Seizoen-gezui-verde bruto reeks	Afge-vlakte reeks ²	Seizoen-gezui-verde bruto reeks	Afge-vlakte reeks ²	Seizoen-gezui-verde bruto reeks	Afge-vlakte reeks ²	Seizoen-gezui-verde bruto reeks	Afge-vlakte reeks ²	Seizoen-gezui-verde bruto reeks	Afge-vlakte reeks ²	Seizoen-gezui-verde bruto reeks	Afge-vlakte reeks ²	Seizoen-gezui-verde bruto reeks	Afge-vlakte reeks ²	Seizoen-gezui-verde bruto reeks	Afge-vlakte reeks ²	Seizoen-gezui-verde bruto reeks	Afge-vlakte reeks ²	Seizoen-gezui-verde bruto reeks	Afge-vlakte reeks ²	Seizoen-gezui-verde bruto reeks
1992 Februari ...	- 6,8	+ 3	-12,8	-11	- 9,3	- 3	-25,9	-24	-28,6	-25	+10,3	+10	-10,5	-12	- 4,3	- 2	-12,7	-10,5	- 2,9	- 3	+ 6,1	+ 8
Maart	- 6,8	- 8	-13,0	-13	-10,6	- 9	-25,6	-24	-28,4	-25	+10,8	+ 7	-10,6	-10	- 7,4	- 4	-13,6	-12,5	- 2,6	+ 1	+ 6,8	+ 8
April	- 7,0	-13	-13,6	-34	-11,9	-13	-25,9	-29	-28,3	-34	+11,5	+20	-11,0	- 8	-10,5	-16	-14,9	-20,9	- 2,5	+ 3	+ 6,9	+ 4
Mei	- 8,1	+ 1	-14,6	-13	-13,1	-14	-26,5	-23	-28,4	-28	+12,5	+12	-11,8	-12	-13,4	-15	-16,1	-14,5	- 2,6	- 4	+ 6,6	+ 5
Juni	- 9,4	- 8	-15,6	-11	-14,5	-23	-27,5	-28	-28,6	-29	+13,5	+12	-12,8	-14	-15,0	-14	-17,2	-17,4	- 3,0	- 2	+ 5,4	+ 8
Juli	-10,4	-10	-17,0	-18	-15,9	-19	-28,8	-28	-29,4	-24	+14,8	+14	-14,0	-11	-15,6	-16	-17,8	-17,5	- 4,3	- 3	+ 2,1	+ 8
Augustus ...	-11,6	-11	-18,0	-19	-17,4	- 8	-31,4	-27	-31,6	-29	+16,1	+18	-15,4	-16	-16,8	-15	-19,0	-17,9	- 6,3	- 4	- 1,8	- 1
September .	-13,1	-13	-18,8	-16	-19,3	- 3	-35,5	-34	-34,9	-33	+17,8	+16	-16,4	-19	-18,3	-21	-21,1	-19,4	- 8,4	-10	- 5,3	-11
Oktober ...	-14,9	-21	-19,6	-20	-20,6	-21	-40,4	-43	-38,4	-42	+19,5	+19	-16,9	-17	-19,3	-18	-23,4	-25,1	-10,9	-11	- 7,5	- 9
November ..	-16,3	-15	-20,9	-20	-21,4	-28	-44,9	-46	-41,6	-42	+20,8	+22	-17,0	-18	-20,0	-23	-25,5	-26,8	-12,9	-15	- 7,5	-10
December ..	-17,0	-17	-22,8	-33	-21,9	-26	-48,0	-53	-43,8	-49	+20,6	+25	-17,0	-17	-20,1	-25	-26,6	-30,6	-14,0	-15	- 6,5	- 5
1993 Januari	-16,3	-21	-24,8	-21	-21,6	-22	-49,6	-49	-44,8	-44	+18,9	+27	-17,3	-14	-19,4	-18	-26,8	-27,0	-14,8	-13	- 5,5	- 4
Februari ...	-14,1	-18	-26,6	-31	-20,8	-18	-49,8	-54	-45,0	-49	+16,6	+13	-18,0	-16	-19,4	-11	-26,5	-26,3	-15,0	-19	- 5,0	- 5
Maart	-11,9	0	-27,8	-26	-19,8	- 9	-49,3	-47	-45,0	-44	+14,5	+12	-19,0	-19	-19,8	-22	-26,2	-22,4	-14,5	-21	- 4,8	-10
April	- 9,6	- 4	-28,0	-28	-18,8	-32	-48,1	-54	-44,5	-48	+13,5	+14	-20,0	-24	-20,1	-16	-25,8	-27,5	-13,4	-15	- 4,3	- 5
Mei	- 8,5	- 9	-27,5	-30	-18,0	-19	-46,8	-47	-43,9	-42	+13,5	+11	-20,6	-23	-20,9	-21	-25,4	-25,3	-11,8	-11	- 3,8	0
Juni	- 8,4	-10	-26,5	-24	-17,6	-17	-46,0	-46	-43,6	-42	+13,5	+16	-20,3	-21	-21,1	-23	-25,0	-24,9	- 9,8	- 7	- 3,3	- 2
Juli	- 8,3	- 8	-25,3	-31	-17,1	-18	-45,1	-45	-43,4	-44	+13,4	+16	-19,3	-17	-20,4	-24	-24,4	-25,4	- 8,3	- 7	- 3,0	- 3
Augustus ...	- 8,3	- 8	-23,5	-24	-16,1	-15	-43,3	-45	-42,6	-46	+12,8	+13	-18,1	-20	-18,9	-20	-23,2	-23,9	- 7,1	-10	- 2,8	- 4
September .	- 8,1	-14	-21,9	-20	-14,0	- 5	-40,9	-42	-41,4	-43	+11,8	+13	-16,8	-16	-16,8	-17	-21,8	-21,3	- 6,1	- 4	- 1,9	- 3
Oktober ...	- 7,5	- 8	-20,1	-22	-10,9	-17	-38,4	-36	-39,4	-38	+10,3	+10	-15,3	-17	-13,6	-11	-19,5	-19,9	- 5,5	- 7	- 0,6	+ 7
November ..	.	- 8	.	-19	.	-13	.	-36	.	-39	.	+ 9	.	-14	.	-14	.	-19,0	.	- 3	.	+ 2
December ..	.	- 4	.	-14	.	+ 9	.	-34	.	-32	.	+ 3	.	-10	.	- 4	.	-11,5	.	- 5	.	- 1
1994 Januari	- 3	.	-15	.	- 4	.	-28	.	-28	.	+ 5	.	-11	.	- 1	.	-11,9	.	0	.	+ 6
Februari	+ 5	.	-11	.	- 3	.	-27	.	-28	.	+ 4	.	-11	.	- 5	.	-10,5	.	- 7	.	0

¹ De indicatoren van de prijzen worden niet in aanmerking genomen bij de berekening van de synthetische curve omdat ze geen conjunctureel patroon vertonen. Aangezien ze evenwel snelle en betrouwbare informatie verschaffen worden de prijs-indicatoren toch p.m. opgenomen.

² De afvlakking gebeurt op grond van de seizoengezuiverde bruto reeks.

I - 4b.3 — VERWERKENDE NIJVERHEID

Getalwaarde van de regionale synthetische curven en van hun componenten (vervolg 1)

Waals gewest

	Verloop						Beoordeling						Vooruitzichten				Synthetische curve		p.m. Verkoopprijzen ¹			
	productietempo		binnenlandse bestellingen		buitenlandse bestellingen		totale orderpositie		buitenlandse orderpositie		voorraden afgewerkte produkten		tewerkstelling		vraag				verloop		vooruitzichten	
	Afgevlakte reeks ²	Seizoengezuiverde bruto reeks	Afgevlakte reeks ²	Seizoengezuiverde bruto reeks	Afgevlakte reeks ²	Seizoengezuiverde bruto reeks	Afgevlakte reeks ²	Seizoengezuiverde bruto reeks	Afgevlakte reeks ²	Seizoengezuiverde bruto reeks	Afgevlakte reeks ²	Seizoengezuiverde bruto reeks	Afgevlakte reeks ²	Seizoengezuiverde bruto reeks	Afgevlakte reeks ²	Seizoengezuiverde bruto reeks	Afgevlakte reeks ²	Seizoengezuiverde bruto reeks	Afgevlakte reeks ²	Seizoengezuiverde bruto reeks	Afgevlakte reeks ²	Seizoengezuiverde bruto reeks
1992 Februari ...	- 1,1	+ 6	-17,5	- 1	- 3,1	-10	-37,0	-38	-36,3	-37	+ 4,0	+ 3	-15,1	-17	-24,1	-20	-17,0	-15,0	- 9,4	- 8	- 2,6	+ 1
Maart	- 1,1	- 3	-18,1	-29	- 2,3	- 3	-37,6	-36	-37,0	-34	+ 4,0	+ 5	-15,9	-16	-25,6	-26	-17,3	-19,0	-11,1	-21	- 6,5	- 4
April	- 2,0	+ 5	-18,0	-18	- 4,8	+ 2	-39,1	-32	-39,4	-26	+ 4,0	-13	-16,5	-16	-28,9	-23	-19,0	-11,9	-12,4	- 9	-10,9	-12
Mei	- 3,3	- 6	-18,1	-23	-10,3	-43	-41,5	-43	-42,1	-45	+ 4,5	+ 3	-17,5	-15	-33,6	-40	-22,0	-27,3	-13,5	-15	-15,4	-17
Juni	- 4,8	- 1	-18,4	-15	-15,8	- 1	-44,4	-48	-44,9	-46	+ 5,6	+ 5	-18,9	-20	-38,6	-35	-24,8	-21,4	-14,6	-18	-19,4	-25
Juli	- 7,4	- 5	-18,9	-17	-21,3	-27	-47,0	-43	-47,4	-46	+ 7,1	+ 7	-21,3	-23	-42,6	-44	-27,6	-26,5	-15,8	- 7	-23,1	-19
Augustus ...	-10,4	- 9	-19,6	-21	-24,6	-20	-49,8	-49	-49,6	-55	+ 8,9	+ 8	-23,8	-20	-45,3	-48	-30,0	-28,8	-19,1	-12	-27,1	-23
September .	-13,4	-20	-20,6	-19	-25,4	-33	-52,6	-53	-51,8	-54	+10,4	+14	-26,0	-28	-46,4	-52	-31,8	-34,1	-24,0	-21	-30,4	-36
Oktober ...	-15,9	-19	-22,4	-40	-26,6	-23	-55,3	-55	-53,6	-48	+11,4	+12	-28,1	-28	-46,3	-45	-33,2	-33,8	-28,1	-36	-32,6	-34
November ..	-16,8	-16	-23,9	-28	-28,0	-30	-57,3	-59	-54,6	-55	+11,1	+14	-29,3	-31	-45,4	-49	-33,8	-35,3	-31,4	-34	-31,6	-37
December ..	-16,8	-16	-24,5	+12	-29,5	+ 1	-58,8	-61	-54,8	-57	+ 9,9	+11	-29,4	-30	-43,5	-43	-33,4	-25,6	-31,0	-33	-27,3	-32
1993 Januari	-16,4	-22	-24,8	-24	-31,0	-35	-59,3	-61	-54,9	-54	+ 8,6	+ 7	-28,8	-31	-41,4	-38	-33,0	-34,0	-27,1	-32	-21,9	-11
Februari ...	-14,6	- 3	-24,1	-30	-31,6	-35	-58,8	-56	-55,0	-55	+ 7,5	+ 4	-27,8	-25	-41,4	-35	-32,5	-30,4	-22,3	-19	-14,9	-19
Maart	-12,9	-19	-23,4	-23	-30,3	-31	-58,3	-57	-54,9	-55	+ 7,1	+ 7	-26,8	-26	-43,1	-50	-31,9	-33,5	-16,9	-16	- 8,0	-14
April	-11,1	-16	-23,3	-23	-26,8	-19	-57,3	-62	-54,4	-57	+ 7,4	+ 4	-26,1	-27	-45,5	-38	-31,6	-30,8	-13,0	0	- 2,5	+ 1
Mei	- 8,0	- 5	-22,6	-35	-21,6	-34	-56,1	-55	-53,6	-52	+ 7,6	+ 9	-25,6	-26	-48,5	-54	-30,9	-33,8	-10,9	- 9	+ 2,6	+ 3
Juni	- 5,9	+ 1	-21,4	-18	-15,8	- 9	-55,1	-57	-52,4	-54	+ 7,9	+ 9	-24,9	-27	-49,3	-50	-29,8	-27,9	- 9,6	-11	+ 5,9	+ 9
Juli	- 4,3	-13	-20,1	-29	-10,9	-15	-53,8	-54	-50,8	-52	+ 8,0	+ 8	-24,1	-22	-47,5	-56	-28,6	-31,1	- 8,4	-17	+ 7,4	+ 8
Augustus ...	- 2,6	- 1	-18,1	-19	- 5,3	- 2	-52,4	-51	-49,3	-48	+ 8,0	+ 8	-23,4	-23	-44,1	-42	-26,6	-24,3	- 6,9	- 8	+ 8,1	+ 9
September .	- 2,3	- 2	-15,9	-12	+ 1,0	+19	-51,1	-52	-47,8	-43	+ 7,4	+ 8	-23,0	-23	-38,9	-44	-24,6	-20,6	- 5,6	- 4	+ 8,4	+ 8
Oktober ...	- 2,4	- 3	-14,9	-18	+ 6,4	-34	-49,9	-49	-46,8	-46	+ 6,1	+10	-22,8	-39	-33,3	-31	-22,9	-28,8	- 4,6	0	+ 8,6	+ 7
November ..	.	-24	.	- 3	.	+13	.	-50	.	-48	.	+ 3	.	-35	.	-27	.	-22,1	.	+ 5	.	+13
December ..	.	+33	.	+ 9	.	+15	.	-43	.	-43	.	- 4	.	-20	.	-22	.	- 8,4	.	- 5	.	+ 9
1994 Januari	- 1	.	-17	.	-13	.	-45	.	-48	.	- 3	.	-15	.	-11	.	-18,4	.	- 8	.	+11
Februari	-13	.	-30	.	+12	.	-47	.	-46	.	+ 9	.	-21	.	-17	.	-21,4	.	-17	.	+ 5

¹ De indicatoren van de prijzen worden niet in aanmerking genomen bij de berekening van de synthetische curve omdat ze geen conjunctureel patroon vertonen. Aangezien ze evenwel snelle en betrouwbare informatie verschaffen worden de prijs-indicatoren toch p.m. opgenomen.

² De afvlakking gebeurt op grond van de seizoengezuiverde bruto reeks.

I - 4b.4 — VERWERKENDE NIJVERHEID : BRUTORESULTATEN PER GEWEST

	A. Beoordeling van de totale orderpositie ¹					B. Beoordeling van het peil van de voorraden afgewerkte produkten ¹				
	1993			1994		1993			1994	
	Januari	Februari	4 ^e kwartaal	Januari	Februari	Januari	Februari	4 ^e kwartaal	Januari	Februari
VLAAMS GEWEST										
Gezamenlijke nijverheid	- 50	- 50	- 39	- 29	- 25	+ 25	+ 16	+ 6	+ 2	+ 8
I. Gebruiksgoederen	- 45	- 42	- 41	- 39	- 28	+ 29	+ 20	+ 14	+ 12	+ 10
II. Investeringsgoederen	- 67	- 65	- 49	- 40	- 39	+ 24	+ 8	+ 3	- 4	- 3
III. Halffabrikaten	- 41	- 48	- 33	- 16	- 12	+ 17	+ 20	+ 4	+ 2	+ 13
waarvan :										
Textielnijverheid (inclusief kleding, tricot- en kousen nijverheid)	- 47	- 52	- 26	- 18	- 18	+ 28	+ 25	0	+ 6	+ 12
Houtverwerkende nijverheid	- 50	- 51	- 38	- 38	- 47	+ 37	+ 24	+ 23	+ 21	+ 32
Papier- en kartonnijverheid (fabricage en verwerking)	- 54	- 54	- 26	- 18	- 28	+ 17	+ 9	- 5	+ 1	0
Chemische, plasticverwerkende en aardolienijverheid	- 28	- 33	- 21	- 2	- 4	+ 9	+ 12	+ 6	+ 1	+ 4
Vervaardiging van steen, cement, glas e.a.	- 44	- 39	- 40	- 15	- 29	- 13	- 12	- 5	- 17	- 20
Metaalverwerkende nijverheid	- 63	- 62	- 55	- 51	- 36	+ 35	+ 16	+ 8	+ 1	+ 9
WAALS GEWEST										
Gezamenlijke nijverheid	- 63	- 54	- 50	- 47	- 48	+ 9	+ 6	+ 2	+ 1	+ 10
I. Gebruiksgoederen	- 43	- 24	- 30	- 2	- 19	+ 13	+ 3	+ 19	+ 23	+ 22
II. Investeringsgoederen	- 42	- 30	- 35	- 35	- 37	+ 9	+ 13	+ 8	+ 5	+ 15
III. Halffabrikaten	- 77	- 75	- 59	- 53	- 50	+ 16	+ 8	- 2	- 4	- 2
waarvan :										
Textielnijverheid (inclusief kleding, tricot- en kousen nijverheid)	-100	-100	- 84	- 81	- 71	+ 17	+ 30	+ 33	+ 58	+ 54
Houtverwerkende nijverheid	- 88	- 13	- 50	- 19	- 19	0	+ 25	- 2	- 5	+ 10
Papier- en kartonnijverheid (fabricage en verwerking)	- 61	- 94	- 14	- 13	- 2	+ 82	+ 59	+ 30	- 2	- 12
Chemische, plasticverwerkende en aardolienijverheid	- 44	- 48	- 25	- 7	- 6	+ 12	+ 9	- 10	0	- 2
Vervaardiging van steen, cement, glas e.a.	- 29	- 30	- 23	+ 24	- 17	+ 14	+ 19	+ 22	+ 23	+ 16
Metaalverwerkende nijverheid	- 56	- 40	- 45	- 52	- 48	0	+ 6	+ 3	+ 2	+ 22

¹ Netto verschil tussen de percentages van de antwoorden « hoger dan normaal » en « lager dan normaal ».

I - 4b.4 — VERWERKENDE NIJVERHEID : BRUTORESULTATEN PER GEWEST (vervolg 1)

	C. Beoordeling van het geïnstalleerde productievermogen ¹					D. Bezettingsgraad van het geïnstalleerde productievermogen (%)					E. Gemiddelde verzekerde activiteitsduur (maanden)				
	1992	1993				1992	1993				1993			1994	
	December	Maart	Juni	September	December	December	Maart	Juni	September	December	Januari	Februari	4* kwart.	Januari	Februari
VLAAMS GEWEST															
Gezamenlijke nijverheid ²	+ 48	+ 49	+ 48	+ 47	+ 45	75,5	76,6	77,2	77,5	76,7	2,7	2,7	2,6	2,7	2,6
I. Gebruiksgoederen	+ 39	+ 28	+ 37	+ 41	+ 38	74,4	80,0	80,3	80,8	80,8	1,6	1,5	1,6	1,7	1,7
II. Investeringsgoederen	+ 59	+ 68	+ 56	+ 58	+ 58	75,3	73,4	74,2	73,9	71,9	4,7	4,6	4,2	4,5	4,3
III. Halffabrikaten	+ 44	+ 41	+ 42	+ 37	+ 32	76,1	76,2	77,1	77,0	77,1	2,0	2,0	2,0	2,0	2,0
waarvan :															
Textielnijverheid (inclusief kleding, tricot- en kousen nijverheid)	+ 52	+ 53	+ 49	+ 45	+ 32	73,4	73,7	74,6	75,8	77,3	2,0	1,9	2,1	1,8	1,9
Houtverwerkende nijverheid	+ 45	+ 46	+ 53	+ 57	+ 57	79,5	77,1	77,8	78,9	78,7	1,5	1,5	1,4	1,5	1,4
Papier- en kartonnijverheid (fabricage en verwerking)	+ 62	+ 62	+ 51	+ 63	+ 66	76,1	72,3	74,4	75,8	73,8	1,1	1,1	1,2	1,2	1,2
Vervaardiging van steen, cement, glas e.a.	+ 32	+ 35	+ 41	+ 58	+ 51	79,6	81,4	81,7	80,6	72,6	2,4	2,5	2,4	2,5	2,5
Metaalverwerkende nijverheid	+ 52	+ 50	+ 51	+ 50	+ 51	73,2	76,3	77,2	77,4	76,5	3,6	3,5	3,2	3,5	3,4
WAALS GEWEST															
Gezamenlijke nijverheid ²	+ 59	+ 63	+ 63	+ 61	+ 65	67,7	68,2	67,7	70,0	71,9	2,9	2,8	2,7	2,6	2,6
I. Gebruiksgoederen	+ 63	+ 51	+ 68	+ 37	+ 78	68,3	65,7	65,3	71,6	72,9	1,3	1,5	1,9	2,0	2,0
II. Investeringsgoederen	+ 41	+ 44	+ 48	+ 47	+ 58	76,3	74,7	74,0	75,7	77,1	4,6	4,6	4,1	3,9	3,8
III. Halffabrikaten	+ 71	+ 73	+ 61	+ 71	+ 59	63,2	64,4	67,4	66,9	69,9	1,5	1,5	1,5	1,5	1,5
waarvan :															
Textielnijverheid (inclusief tricot- en kousen nijverheid)	+ 72	+100	+100	+ 80	+ 76	63,9	53,9	48,2	61,7	63,0	1,1	0,9	1,1	1,1	1,2
Houtverwerkende nijverheid	+ 77	+ 80	+ 74	+ 72	+ 73	55,4	36,9	36,8	60,2	77,5	0,8	1,4	1,6	1,5	1,6
Papier- en kartonnijverheid (fabricage en verwerking)	+ 32	+ 67	+ 58	+ 78	- 8	81,3	81,0	84,3	80,7	89,2	1,0	1,1	1,6	1,3	1,1
Vervaardiging van steen, cement, glas e.a.	+ 24	+ 12	+ 28	- 2	+ 51	82,2	80,9	82,6	82,2	78,8	1,5	1,5	1,7	1,9	1,7
Metaalverwerkende nijverheid	+ 51	+ 61	+ 60	+ 61	+ 65	72,1	71,4	70,8	74,1	75,3	4,7	4,7	4,4	4,2	4,1

¹ Netto verschil tussen de percentages van de antwoorden die aanduiden dat de capaciteit « ruim voldoende » is of « onvoldoende ».

² De chemische nijverheid en de petroleumraffinage niet inbegrepen.

I - 4b.4 — VERWERKENDE NIJVERHEID : BRUTORESULTATEN PER GEWEST (vervolg 2)

	F. Vooruitzichten omtrent de vraag tijdens de volgende drie maanden ¹					G. Vooruitzichten omtrent de personeelsbezetting tijdens de volgende drie maanden ¹					H. Vooruitzichten omtrent de ontwikkeling van de verkoopprijzen tijdens de volgende drie maanden ²				
	1993			1994		1993			1994		1993			1994	
	Januari	Februari	4 ^e kwart.	Januari	Februari	Januari	Februari	4 ^e kwart.	Januari	Februari	Januari	Februari	4 ^e kwart.	Januari	Februari
VLAAMS GEWEST															
Gezamenlijke nijverheid	- 16	- 11	- 12	+ 3	- 6	- 13	- 17	- 16	- 9	- 11	- 2	- 4	+ 4	+ 8	0
I. Gebruiksgoederen	0	- 2	- 4	+ 10	- 11	+ 3	0	- 14	- 8	- 10	+ 2	0	+ 4	+ 17	+ 7
II. Investeringsgoederen	- 22	- 17	- 14	- 9	- 8	- 28	- 28	- 23	- 20	- 19	+ 9	+ 2	+ 7	+ 2	- 8
III. Halffabrikaten	- 24	- 12	- 16	+ 8	+ 1	- 15	- 23	- 12	- 2	- 5	- 12	- 13	+ 2	+ 5	+ 1
waarvan :															
Textielnijverheid (inclusief kleding, tricot- en kousen nijverheid)	- 38	- 24	- 10	0	- 15	- 29	- 29	- 9	- 5	- 12	- 8	- 7	+ 7	0	- 1
Houtverwerkende nijverheid	- 32	- 37	- 32	- 22	- 24	- 26	- 32	- 25	- 21	- 28	+ 8	+ 6	+ 16	+ 5	- 1
Papier- en kartonnijverheid (fabricage en verwerking)	- 35	- 31	- 37	- 11	- 20	- 34	- 44	- 49	- 33	- 26	- 42	- 38	- 16	- 5	- 4
Chemische, plasticverwerkende en aardolienijverheid	- 2	0	- 9	+ 5	+ 8	0	- 5	- 3	+ 1	0	- 12	- 11	- 8	- 3	0
Vervaardiging van steen, cement, glas e.a.	- 39	- 27	- 31	- 18	- 16	- 20	+ 3	- 32	- 12	- 10	+ 8	+ 4	- 3	- 10	- 13
Metaalverwerkende nijverheid	- 7	- 5	- 6	+ 7	- 5	- 9	- 17	- 19	- 12	- 12	0	- 1	+ 5	+ 14	+ 2
WAALS GEWEST															
Gezamenlijke nijverheid	- 36	- 31	- 31	- 2	- 11	- 30	- 19	- 37	- 16	- 15	- 6	- 6	+ 7	+ 17	+ 15
I. Gebruiksgoederen	- 33	+ 7	- 19	- 2	- 10	- 31	- 11	- 13	0	+ 11	+ 3	+ 24	+ 5	+ 2	- 20
II. Investeringsgoederen	- 33	- 18	- 31	- 21	- 11	- 38	- 37	- 36	- 34	- 29	- 22	- 8	- 12	- 8	- 6
III. Halffabrikaten	- 36	- 43	- 27	+ 17	- 7	- 23	- 11	- 38	- 2	- 6	- 1	- 17	+ 17	+ 35	+ 34
waarvan :															
Textielnijverheid (inclusief tricot- en kousen nijverheid)	- 49	- 37	- 51	- 24	- 24	- 14	- 27	- 27	- 12	- 11	- 4	- 16	- 15	- 43	- 40
Houtverwerkende nijverheid	- 84	+ 65	+ 21	- 12	- 16	- 63	- 9	- 8	- 9	+ 36	+ 3	+ 84	+ 5	+ 8	- 4
Papier- en kartonnijverheid (fabricage en verwerking)	+ 28	+ 28	+ 42	+ 44	+ 50	0	- 1	- 18	+ 1	+ 23	- 25	- 94	- 10	+ 20	+ 27
Chemische, plasticverwerkende en aardolienijverheid	- 10	- 10	- 22	+ 10	- 9	- 9	- 18	- 18	- 1	- 18	- 24	- 23	0	+ 19	+ 1
Vervaardiging van steen, cement, glas e.a.	- 36	- 16	- 24	+ 1	+ 5	- 34	- 43	- 28	- 20	- 12	- 15	- 6	- 2	- 9	- 25
Metaalverwerkende nijverheid	- 42	- 30	- 37	- 26	- 17	- 42	- 34	- 36	- 30	- 29	- 25	- 15	- 15	- 8	- 4

¹ Netto verschil tussen de percentages van de antwoorden « vermeerdering » en « vermindering ».

² Netto verschil tussen de percentages van de antwoorden « stijging » en « daling ».

I - 4c.1 — BOUWNIJVERHEID

Getalwaarde van de synthetische curve en van haar componenten

Ruwbouw van gebouwen

	Verloop								Beoordeling van het orderbestand		Vooruitzichten				Synthetische curve		p.m. Prijzen ¹			
	uitgeoefende bedrijvigheid		orderbestand		tewerkstelling		materieel				tewerkstelling		vraag				verloop		vooruitzichten	
	Afgevlakte reeks ²	Seizoen-gezuiverde bruto reeks	Afgevlakte reeks ²	Seizoen-gezuiverde bruto reeks	Afgevlakte reeks ²	Seizoen-gezuiverde bruto reeks	Afgevlakte reeks ²	Seizoen-gezuiverde bruto reeks	Afgevlakte reeks ²	Seizoen-gezuiverde bruto reeks	Afgevlakte reeks ²	Seizoen-gezuiverde bruto reeks	Afgevlakte reeks ²	Seizoen-gezuiverde bruto reeks	Afgevlakte reeks ²	Seizoen-gezuiverde bruto reeks	Afgevlakte reeks ²	Seizoen-gezuiverde bruto reeks	Afgevlakte reeks ²	Seizoen-gezuiverde bruto reeks
1992 Februari	- 7,4	+ 2	- 9,0	- 8	+ 5,0	+ 6	+ 9,8	+14	- 9,4	- 7	+ 6,1	+ 5	- 2,9	0	- 0,9	+ 1,7	+ 2,3	+ 2	+10,9	+ 9
Maart	- 9,4	-12	-11,6	-11	+ 3,0	+ 3	+ 8,3	+ 9	-13,3	-15	+ 5,4	+ 6	- 4,3	- 4	- 3,4	- 3,4	+ 1,1	0	+ 8,0	+ 5
April	-11,3	-25	-13,8	-16	+ 0,4	+ 1	+ 6,8	- 1	-16,9	-20	+ 3,6	+ 7	- 6,1	- 4	- 5,9	- 8,3	0	+ 1	+ 5,3	+10
Mei	-12,4	-13	-15,6	-27	- 2,0	- 3	+ 5,8	+ 5	-19,0	-21	+ 1,5	- 2	- 8,3	-14	- 8,0	-10,7	- 1,4	- 4	+ 2,8	- 1
Juni	-12,0	- 8	-16,8	-23	- 4,0	- 7	+ 5,8	+ 5	-19,5	-19	- 0,5	+ 1	-10,6	-11	- 8,9	- 8,9	- 3,3	- 4	+ 0,6	+ 2
Juli	-10,9	- 7	-16,9	-12	- 5,3	- 5	+ 6,3	+ 9	-19,1	-21	- 2,3	- 2	-12,3	- 9	- 9,0	- 6,7	- 5,8	0	- 0,8	0
Augustus	- 9,3	-15	-16,6	-15	- 5,5	- 5	+ 6,8	+ 9	-18,3	-19	- 3,5	- 5	-13,0	-19	- 8,9	- 9,9	- 7,8	-11	- 1,6	- 2
September	- 6,8	-16	-15,9	-18	- 5,8	-12	+ 6,9	+ 7	-17,4	-17	- 4,6	-10	-13,0	-24	- 8,6	-12,9	- 9,3	-10	- 2,8	- 2
Oktober	- 4,4	- 5	-14,6	-20	- 6,0	- 8	+ 6,6	+ 7	-16,6	-16	- 5,8	- 3	-12,6	-13	- 8,1	- 8,3	-10,1	-10	- 4,8	- 3
November	- 2,8	- 1	-13,8	-11	- 6,3	+ 5	+ 6,4	+ 6	-16,1	-16	- 7,0	- 6	-12,3	- 6	- 7,9	- 4,1	-10,6	- 9	- 7,5	- 7
December	- 2,0	+ 1	-14,1	- 1	- 6,9	+ 4	+ 6,0	+ 5	-16,6	-16	-10,1	- 7	-11,9	-12	- 8,3	- 3,7	-11,6	-11	-10,4	-12
1993 Januari	- 2,6	0	-15,9	-13	- 7,4	- 7	+ 5,5	+ 6	-18,0	-16	-14,8	-11	-11,6	-12	- 9,4	- 7,6	-12,9	-13	-12,6	-15
Februari	- 4,1	- 5	-18,1	-20	- 8,0	-11	+ 4,8	+ 7	-19,8	-21	-19,3	-25	-11,3	-10	-10,6	-12,1	-14,0	-16	-13,4	-14
Maart	- 5,9	-10	-20,4	-22	- 8,6	-11	+ 3,8	+ 2	-21,9	-22	-23,3	-31	-10,6	-11	-11,9	-15,0	-14,3	-15	-12,9	-14
April	- 7,1	- 6	-21,8	-24	- 8,8	- 8	+ 3,0	0	-23,5	-24	-25,0	-30	- 9,8	-13	-12,6	-15,0	-13,5	-19	-12,0	-11
Mei	- 7,8	- 8	-22,0	-22	- 9,1	- 5	+ 2,6	+ 4	-24,5	-25	-24,3	-25	- 8,6	- 8	-12,7	-12,7	-12,5	-11	-11,0	- 7
Juni	- 8,6	- 8	-21,8	-20	- 9,5	-11	+ 2,6	+ 1	-25,5	-26	-22,6	-19	- 7,5	- 6	-12,7	-12,7	-12,0	-10	-10,4	- 6
Juli	-10,0	- 3	-21,3	-23	-10,1	- 4	+ 2,9	+11	-26,6	-25	-20,0	-11	- 6,6	- 8	-13,0	- 9,0	-12,5	- 8	-10,1	-11
Augustus	-12,0	-20	-20,6	-18	-11,4	-14	+ 2,9	+ 3	-27,9	-32	-16,4	-25	- 5,8	- 3	-13,7	-15,6	-13,5	-15	- 9,9	-10
September	-14,0	-14	-19,9	-29	-12,1	-13	+ 2,6	+ 1	-29,0	-28	-13,0	-18	- 5,0	- 6	-13,9	-15,3	-14,3	-18	- 9,6	-20
Oktober	-14,8	-13	-18,3	-19	-12,4	- 9	+ 2,5	+ 4	-29,8	-33	-10,0	-10	- 3,8	- 5	-13,5	-12,1	-14,1	-15	- 9,0	- 9
November	.	-32	.	-20	.	-17	.	+ 1	.	-30	.	- 7	.	- 4	.	-15,6	.	-12	.	- 9
December	.	-18	.	-10	.	-11	.	+ 2	.	-30	.	- 6	.	+ 3	.	-10,0	.	-13	.	- 6
1994 Januari	.	- 8	.	- 7	.	-12	.	+ 5	.	-26	.	- 1	.	+ 5	.	- 6,3	.	-11	.	- 4
Februari	.	-13	.	- 7	.	-16	.	+ 3	.	-28	.	- 5	.	+ 2	.	- 9,1	.	- 6	.	0

¹ De indicatoren van de prijzen worden niet in aanmerking genomen bij de berekening van de synthetische curve omdat ze geen conjunctureel patroon vertonen. Aangezien ze evenwel snelle en betrouwbare informatie verschaffen worden de prijs-indicatoren toch p.m. opgenomen.

² De afvlakking gebeurt op grond van de seizoengezuiverde bruto reeks.

I - 4c.1 — BOUWNIJVERHEID

Getalwaarde van de synthetische curve en van haar componenten (vervolg 1)

Burgerlijke bouwkunde en wegenwerken

	Verloop								Beoordeling van het orderbestand		Vooruitzichten				Synthetische curve		p.m. Prijzen ¹			
	uitgeefende bedrijvigheid		aantal inschrijvingen op aanbestedingen en prijsoffertes		bedrag van de uit te voeren werken		aantal gesloten contracten				tewerkstelling		vraag				verloop		vooruitzichten	
	Afge- vlakte reeks ²	Seizoen- gezuiverde bruto reeks	Afge- vlakte reeks ²	Seizoen- gezuiverde bruto reeks	Afge- vlakte reeks ²	Seizoen- gezuiverde bruto reeks	Afge- vlakte reeks ²	Seizoen- gezuiverde bruto reeks	Afge- vlakte reeks ²	Seizoen- gezuiverde bruto reeks	Afge- vlakte reeks ²	Seizoen- gezuiverde bruto reeks	Afge- vlakte reeks ²	Seizoen- gezuiverde bruto reeks	Afge- vlakte reeks ²	Seizoen- gezuiverde bruto reeks	Afge- vlakte reeks ²	Seizoen- gezuiverde bruto reeks	Afge- vlakte reeks ²	Seizoen- gezuiverde bruto reeks
1992 Februari	+ 6,9	+20	+ 4,1	+ 7	-11,6	-11	+ 1,8	+ 4	-36,0	-34	- 1,5	- 3	+ 8,1	+ 5	- 3,0	- 1,7	- 2,0	- 1	+ 1,0	+ 1
Maart	+ 6,6	+ 9	+ 1,9	- 4	-11,0	- 6	+ 1,5	+ 2	-35,5	-32	- 0,5	+ 1	+ 9,1	+17	- 3,1	- 1,9	- 3,4	- 5	+ 0,8	- 3
April	+ 3,9	0	- 0,4	0	-11,5	-15	+ 0,5	+ 2	-35,9	-35	0	+ 3	+ 9,5	+10	- 4,1	- 5,0	- 4,6	- 5	+ 0,3	+ 2
Mei	+ 0,6	- 4	- 2,3	- 6	-13,3	-11	- 1,0	- 6	-36,8	-38	- 0,8	+ 7	+ 9,1	+15	- 5,8	- 6,1	- 5,4	- 6	- 0,3	+ 1
Juni	- 2,5	+ 4	- 3,0	- 2	-15,8	- 1	- 2,5	- 2	-37,8	-39	- 2,5	- 7	+ 8,4	+ 8	- 7,8	- 5,6	- 5,6	- 9	- 0,8	- 1
Juli	- 5,8	- 4	- 3,6	- 2	-18,3	-26	- 2,9	-14	-38,3	-37	- 4,3	- 3	+ 7,6	+ 7	- 9,3	-11,3	- 5,8	- 5	- 1,1	- 1
Augustus	- 8,8	-14	- 4,9	- 7	-19,1	-26	- 2,6	- 1	-38,4	-43	- 5,3	- 8	+ 6,9	+ 7	-10,6	-13,1	- 5,6	- 7	- 1,5	- 3
September	-10,9	- 8	- 5,0	-12	-17,6	-21	- 1,9	- 9	-38,1	-39	- 5,3	- 5	+ 6,1	- 7	-10,5	-14,4	- 5,1	- 6	- 1,9	- 2
Oktober	-12,1	-14	- 4,3	- 2	-15,4	- 8	- 1,1	- 1	-37,4	-36	- 4,5	- 8	+ 5,5	- 5	- 9,3	-10,6	- 4,4	- 1	- 2,3	+ 2
November	-11,6	-15	- 3,1	-10	-13,9	- 9	- 1,3	+ 8	-37,0	-36	- 3,8	- 3	+ 5,0	+21	- 8,1	- 6,3	- 4,0	- 5	- 2,6	- 3
December	- 9,9	-11	- 1,1	0	-14,3	-12	- 1,8	+15	-36,8	-40	- 3,3	- 3	+ 4,8	+ 5	- 6,9	- 6,6	- 5,1	- 3	- 2,8	- 3
1993 Januari	- 8,5	+17	+ 1,1	+ 2	-15,9	-20	- 2,3	- 3	-36,3	-34	- 3,4	+ 2	+ 4,9	+ 4	- 6,2	- 4,6	- 7,6	- 2	- 2,6	+ 3
Februari	- 7,5	+ 1	+ 3,6	+ 7	-17,5	-18	- 1,8	- 3	-35,6	-40	- 4,1	- 1	+ 5,0	+12	- 5,9	- 6,0	-10,4	-16	- 2,5	- 3
Maart	- 7,0	- 7	+ 6,5	- 2	-18,0	-27	+ 0,4	- 6	-34,5	-37	- 4,9	-11	+ 4,8	+ 5	- 5,7	-12,1	-12,6	-14	- 2,6	0
April	- 7,0	- 7	+ 9,3	+11	-17,5	-16	+ 3,1	+ 5	-32,5	-33	- 5,4	- 6	+ 4,3	+ 8	- 5,5	- 5,4	-12,8	-14	- 2,9	- 4
Mei	- 7,9	- 7	+11,1	+16	-17,3	-19	+ 5,9	+11	-30,4	-31	- 5,3	-10	+ 3,6	+ 2	- 5,4	- 5,4	-11,3	-12	- 3,4	- 1
Juni	- 9,9	- 6	+11,9	+20	-18,0	-16	+ 6,5	+18	-28,8	-27	- 4,8	- 4	+ 3,0	+ 3	- 5,7	- 1,7	- 9,8	- 8	- 4,1	- 4
Juli	-12,5	-14	+12,0	+12	-19,8	-13	+ 4,6	+ 8	-28,3	-23	- 4,1	- 3	+ 2,8	- 5	- 6,4	- 5,4	- 8,5	- 8	- 4,8	- 6
Augustus	-15,5	-16	+12,0	+12	-21,8	-24	+ 2,4	- 1	-29,3	-27	- 3,5	- 4	+ 2,9	+ 3	- 7,1	- 8,1	- 8,6	- 7	- 5,3	- 3
September	-17,6	-21	+11,8	+10	-19,9	-32	+ 1,4	-12	-30,8	-38	- 3,0	-17	+ 3,6	- 5	- 6,9	-16,4	- 9,9	- 7	- 5,8	- 7
Oktober	-17,4	-28	+11,3	+ 8	-13,5	-42	+ 2,8	-15	-31,9	-42	- 2,5	+ 1	+ 4,8	+ 8	- 5,4	-15,7	-11,3	-13	- 6,0	- 9
November	.	-19	.	+19	.	+ 4	.	+14	.	-33	.	+ 1	.	+ 7	.	- 1,0	.	-15	.	- 5
December	.	+ 5	.	+25	.	+12	.	+19	.	-30	.	- 2	.	+ 4	.	+ 4,7	.	-14	.	- 6
1994 Januari	.	- 6	.	+10	.	+ 5	.	+ 9	.	-21	.	-11	.	+11	.	- 0,4	.	-13	.	- 5
Februari	.	- 9	.	- 2	.	-20	.	- 3	.	-23	.	-12	.	+ 4	.	- 9,3	.	-14	.	- 6

¹ De indicatoren van de prijzen worden niet in aanmerking genomen bij de berekening van de synthetische curve omdat ze geen conjunctueel patroon vertonen. Aangezien ze evenwel snelle en betrouwbare informatie verschaffen worden de prijs-indicatoren toch p.m. opgenomen.

² De afvlakking gebeurt op grond van de seizoengezuiverde bruto reeks.

I - 4c.2 — BOUWNIJVERHEID

Synthetische curven

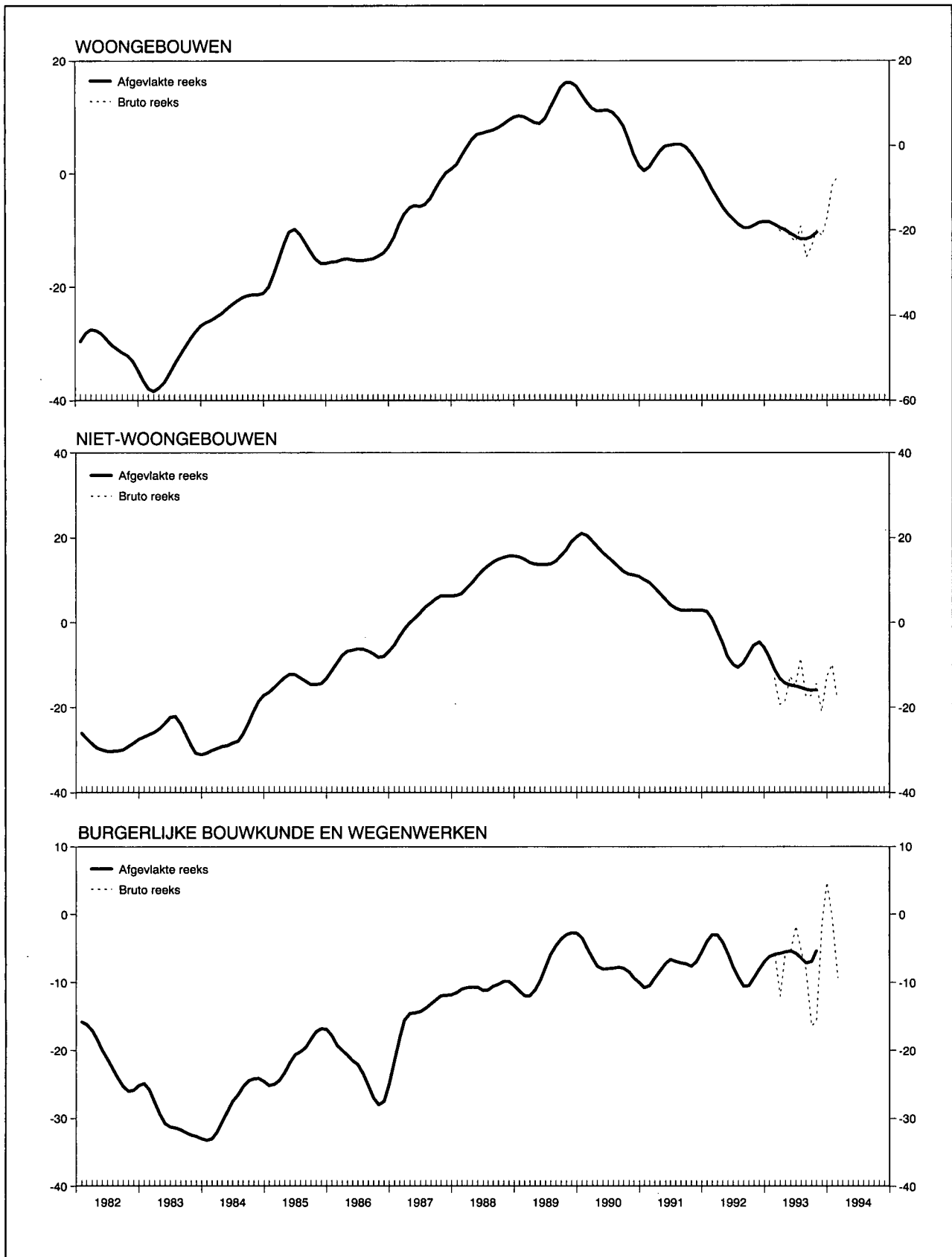

I - 4c.3 — BOUWNIJVERHEID

Brutoresultaten per sector

	1993			1994	
	Januari	Februari	4 ^e kwartaal	Januari	Februari
A. Verloop van de uitgeoefende bedrijvigheid¹					
Rompwerken van gebouwen	- 22	- 17	- 34	- 26	- 19
waaronder :					
Woongebouwen	- 28	- 26	- 32	- 22	- 17
Niet-woongebouwen	- 16	- 7	- 36	- 31	- 22
Werken van burgerlijke bouwkunde en wegenwerken	- 22	+ 5	- 36	- 34	- 1
B. Beoordeling van het orderbestand²					
Rompwerken van gebouwen	- 24	- 25	- 35	- 30	- 32
waaronder :					
Woongebouwen	- 23	- 21	- 32	- 23	- 18
Niet-woongebouwen	- 27	- 28	- 37	- 36	- 46
Werken van burgerlijke bouwkunde en wegenwerken	- 34	- 42	- 37	- 19	- 25
C. Vooruitzichten omtrent het aantal werknemers tijdens de volgende drie maanden³					
Rompwerken van gebouwen	- 14	- 19	- 14	- 1	- 3
waaronder :					
Woongebouwen	- 11	- 7	- 7	+ 1	+ 7
Niet-woongebouwen	- 18	- 30	- 21	- 3	- 13
Werken van burgerlijke bouwkunde en wegenwerken	+ 5	+ 3	- 9	- 11	- 5
D. Vooruitzichten omtrent de ontwikkeling van de prijzen tijdens de volgende drie maanden⁴					
Rompwerken van gebouwen	- 15	- 13	- 9	- 6	- 1
waaronder :					
Woongebouwen	- 8	- 8	+ 1	- 1	+ 9
Niet-woongebouwen	- 20	- 18	- 17	- 10	- 10
Werken van burgerlijke bouwkunde en wegenwerken	+ 3	- 2	- 7	- 4	- 5

¹ Netto verschil tussen de percentages van de antwoorden « toegenomen » en « afgenomen ».

² Netto verschil tussen de percentages van de antwoorden « gunstig » en « onvoldoende ».

³ Netto verschil tussen de percentages van de antwoorden « vermeerdering » en « vermindering ».

⁴ Netto verschil tussen de percentages van de antwoorden « stijgen » en « dalen ».

I - 4d. — HANDEL

Getalwaarde van de synthetische curve en van haar componenten

	Verloop		Beoordeling				Vooruitzichten						Synthetische curve		p.m. Verkoopprijzen ¹			
	omzet		omzet		voorraden		bestellingen bij Belgische leveranciers		bestellingen bij buitenlandse leveranciers		vraag				verloop		vooruitzichten	
	Afgevlakte reeks ²	Seizoen-gezuiverde bruto reeks	Afgevlakte reeks ²	Seizoen-gezuiverde bruto reeks	Afgevlakte reeks ²	Seizoen-gezuiverde bruto reeks	Afgevlakte reeks ²	Seizoen-gezuiverde bruto reeks	Afgevlakte reeks ²	Seizoen-gezuiverde bruto reeks	Afgevlakte reeks ²	Seizoen-gezuiverde bruto reeks	Afgevlakte reeks ²	Seizoen-gezuiverde bruto reeks	Afgevlakte reeks ²	Seizoen-gezuiverde bruto reeks	Afgevlakte reeks ²	Seizoen-gezuiverde bruto reeks
1992 Februari	+ 5,3	+27	-10,1	- 4	+21,1	+20	+ 1,8	+15	- 6,4	- 7	+ 6,4	+ 9	- 2,8	+ 3,3	+ 1,8	0	+11,1	+11
Maart	+ 5,9	-11	-10,3	-27	+22,9	+32	- 2,9	- 9	- 7,0	- 3	+ 5,1	+ 4	- 4,4	-13,0	+ 1,3	- 1	+10,9	+ 6
April	+ 6,6	+ 7	-10,5	-17	+23,8	+25	- 7,0	- 8	- 8,0	-13	+ 3,5	+ 4	- 6,1	- 8,7	+ 1,0	+ 1	+10,6	+10
Mei	+ 6,4	+ 7	-10,5	+ 2	+22,9	+25	- 9,1	- 8	- 8,9	-10	+ 1,3	+ 5	- 7,3	- 4,8	+ 1,0	+ 1	+10,1	+15
Juni	+ 4,8	+12	-11,3	- 6	+21,1	+18	- 9,9	-11	- 9,6	- 3	- 1,1	- 3	- 8,6	- 4,8	+ 1,0	+ 2	+ 9,4	+11
Juli	+ 2,3	- 5	-12,6	-12	+19,4	+20	-10,9	-10	-10,4	-10	- 3,5	- 6	- 9,6	-10,5	+ 0,9	+ 3	+ 8,6	+ 8
Augustus	- 0,9	- 1	-13,9	-17	+18,3	+18	-12,0	-23	-11,1	-13	- 5,1	- 5	-10,4	-12,8	+ 0,6	0	+ 7,9	+ 7
September	- 4,0	+ 2	-15,1	-12	+18,5	+15	-12,9	-11	-12,3	-13	- 5,8	- 8	-11,4	- 9,5	0,0	+ 1	+ 6,9	+ 1
Oktober	- 7,5	-10	-17,1	-17	+19,8	+15	-13,6	-14	-14,1	- 8	- 6,3	- 2	-12,8	-11,0	- 1,0	0	+ 5,6	+ 8
November	-11,0	-17	-20,6	-23	+21,3	+25	-14,0	-14	-16,0	-20	- 6,6	- 7	-14,5	-17,7	- 2,5	- 3	+ 3,8	+ 7
December	-14,8	- 6	-24,9	-13	+22,6	+22	-14,4	-17	-17,1	-16	- 6,9	- 6	-16,3	-13,3	- 5,4	- 3	+ 1,0	+ 3
1993 Januari	-18,8	-24	-29,3	-35	+23,5	+32	-15,3	-23	-17,9	-19	- 7,6	- 7	-18,2	-23,3	- 8,8	- 8	- 1,5	- 7
Februari	-21,4	-24	-32,9	-35	+23,8	+24	-16,0	-13	-17,8	-20	- 8,9	-13	-19,5	-21,5	-11,8	-15	- 3,5	-11
Maart	-22,1	-16	-32,9	-34	+23,8	+23	-16,5	-12	-16,8	-10	-10,1	- 4	-19,9	-16,5	-14,3	-15	- 4,5	- 3
April	-20,8	-30	-29,8	-23	+23,9	+21	-16,9	-18	-16,5	-15	-11,4	-13	-19,7	-20,0	-15,4	-20	- 4,4	- 5
Mei	-17,8	-39	-26,0	-36	+24,0	+24	-17,5	-28	-16,6	-25	-11,9	-12	-18,8	-27,3	-15,6	-15	- 4,1	- 5
Juni	-14,3	-10	-22,1	-20	+24,0	+26	-18,0	-16	-16,8	-12	-11,5	-11	-17,7	-15,8	-15,9	-16	- 3,9	- 1
Juli	-11,0	-14	-19,8	-17	+23,9	+24	-18,0	-16	-17,3	-22	-10,6	-17	-16,9	-18,3	-16,0	-16	- 3,9	- 2
Augustus	- 8,3	- 4	-19,1	-17	+23,3	+28	-17,6	-22	-17,1	-18	- 9,0	- 7	-16,3	-16,0	-15,4	-16	- 4,0	- 4
September	- 6,8	+ 4	-19,0	-19	+21,9	+23	-16,3	-31	-15,9	-17	- 6,8	-10	-15,3	-16,0	-13,8	-17	- 4,0	- 4
Oktober	- 6,3	-26	-18,9	-24	+20,1	+20	-14,3	-15	-14,1	-11	- 4,4	- 4	-13,6	-16,7	-11,8	- 8	- 3,1	- 6
November	+ 3	.	-20	.	+ 7	.	-14	.	-15	.	- 1	.	- 9,0	.	-11	.	- 6
December	- 8	.	-18	.	+17	.	- 8	.	-10	.	+ 1	.	-10,0	.	- 8	.	+ 5
1994 Januari	-13	.	-18	.	+17	.	0	.	- 3	.	+ 7	.	- 7,3	.	- 7	.	+ 9
Februari	- 2	.	-13	.	+ 9	.	- 3	.	- 4	.	- 2	.	- 5,5	.	0	.	+ 3

¹ De indicatoren van de prijzen worden niet in aanmerking genomen bij de berekening van de synthetische curve omdat ze geen conjunctureel patroon vertonen. Aangezien ze evenwel snelle en betrouwbare informatie verschaffen worden de prijs-indicatoren toch p.m. opgenomen.

² De afvlakking gebeurt op grond van de seizoengezuiverde bruto reeks.

Bibliografische referenties: Tijdschrift voor Documentatie en Voorlichting, XLIV^e jaargang, deel II, n^o 4, oktober 1969, blz. 349-364; Tijdschrift van de Nationale Bank van België, LXV^e jaargang, deel II, n^o 2-3, augustus-september 1990, blz. 53-64.

I - 5 — INVESTERINGEN IN VASTE KAPITAALGOEDEREN IN DE VERWERKENDE NIJVERHEID

(veranderingspercentages t.o.v. het voorafgaande jaar van de gegevens in werkelijke prijzen)

	Opeenvolgende vooruitzichten van de enquête « investeringen » van de NBB			Verwezenlijkingen		
	In de herfst van het voorafgaande jaar	In de lente van het beschouwde jaar	In de herfst van het beschouwde jaar	Enquête « investeringen » van de NBB ¹	Statistiek opgesteld op grond van de gegevens afkomstig van de BTW-statistiek ²	Jaarstatistiek van de industriële investeringen ²
1982	- 5,8	+ 4,5	+ 9,1	+ 18,1	+ 18,1	+ 16,8
1983	- 6,9	- 7,2	+ 1,0	+ 3,8	0	+ 5,3
1984	+ 1,9	+ 11,5	+ 10,4	+ 10,6	+ 17,5	+ 7,3
1985	+ 2,8	+ 12,3	+ 5,0	+ 13,0	+ 8,0	+ 14,9
1986	+ 11,9	+ 21,7	+ 12,2	+ 13,0	+ 11,5	+ 11,9
1987	+ 13,9	+ 11,2	+ 4,7	+ 6,6	+ 10,9	+ 6,4
1988	+ 9,0	+ 16,7	+ 13,8	+ 19,8	+ 24,6	+ 28,3
1989	+ 19,9	+ 22,3	+ 13,6	+ 13,0	+ 15,4	+ 8,9
1990	+ 17,9	+ 23,0	+ 12,8	+ 14,5	+ 14,5	
1991	+ 4,1	+ 6,0	- 1,6	0	+ 0,5	
1992	+ 5,8	+ 3,6	+ 1,5	- 4,0		
1993	- 17,0	- 19,3	- 28,3			
1994	+ 7,3					

¹ Resultaten van de voorjaarsenquête van het volgende jaar.

² Bron : NIS.

Bibliografische referentie : Tijdschrift van de Nationale Bank van België : LXI^e jaargang, deel I, n^o 6, juni 1986 : « Brutovorming van vast kapitaal in de Belgische verwerkende nijverheid : Overzicht van de beschikbare statistische bronnen en specifieke bijdrage van de halfjaarlijkse enquête van de Nationale Bank van België ».

II. — BEVOLKING, WERKGELEGENHEID, WERKLOOSHEID

1. — BEVOLKING, VRAAG NAAR EN AANBOD VAN ARBEIDSPLAATSEN

Bronnen : Ministerie van Arbeid en Tewerkstelling, NIS, RSZ, RVA.

	1981	1982	1983	1984	1985	1986	1987	1988 *
<i>Bevolking (duizenden) :</i>								
Totale bevolking ¹	9.855	9.858	9.853	9.858	9.859	9.865	9.876	9.890
Beroepsbevolking ²	4.094	4.120	4.138	4.132	4.112	4.108	4.115	4.126
<i>Werkgelegenheid en werkloosheid (verandering in duizenden)³ :</i>								
1. <i>Vraag naar arbeidsplaatsen (beroepsbevolking) :</i>								
Totaal	+ 24	+ 26	+ 18	- 6	+ 20	- 3	+ 6	+ 12
Mannen	- 6	- 4	- 9	- 22	- 34	- 24	- 18	- 13
Vrouwen	+ 30	+ 30	+ 27	+ 17	+ 15	+ 20	+ 25	+ 25
Veranderingen tengevolge van wijzigingen in :								
1.1 de bevolking op arbeidsleeftijd ⁴ :								
Totaal	+ 14	+ 30	+ 24	+ 16	+ 14	+ 10	+ 6	+ 2
Mannen	+ 17	+ 28	+ 25	+ 17	+ 12	+ 6	+ 3	+ 1
Vrouwen	- 3	+ 2	0	- 1	+ 3	+ 4	+ 2	+ 1
1.2 de activiteitsgraad :								
Totaal	+ 10	- 4	- 6	- 22	- 34	- 13	0	+ 10
Mannen	- 23	- 32	- 34	- 39	- 46	- 30	- 21	- 14
Vrouwen	+ 33	+ 28	+ 27	+ 18	+ 12	+ 16	+ 22	+ 24
2. <i>Aanbod van arbeidsplaatsen (werkgelegenheid)</i>								
vanwege :	- 69	- 49	- 37	- 6	+ 20	+ 25	+ 18	+ 53
2.1 de bedrijven								
— landbouw, bosbouw en visserij	- 72	- 50	- 31	- 13	+ 13	+ 5	+ 31	+ 51
— industrie ⁵	- 3	- 2	0	- 1	- 1	- 2	- 3	- 2
— bouwnijverheid	- 48	- 32	- 20	- 10	- 15	- 15	- 21	- 13
— diensten	- 29	- 22	- 19	- 14	- 1	+ 1	0	+ 8
— diensten	+ 8	+ 5	+ 8	+ 11	+ 29	+ 20	+ 53	+ 58
2.2 de niet-verhandelbare diensten ⁶								
2.3 het buitenland ⁷	+ 3	+ 2	- 6	+ 7	+ 8	+ 18	- 14	+ 3
0	0	0	- 1	0	+ 2	+ 2	0	0
3. <i>Werkloosheid (1 - 2)⁸ :</i>								
Totaal	+ 93	+ 74	+ 55	+ 1	- 40	- 28	- 12	- 42
Mannen	+ 60	+ 44	+ 31	- 3	- 31	- 21	- 7	- 21
Vrouwen	+ 33	+ 31	+ 24	+ 4	- 8	- 7	- 5	- 21

¹ Aan het einde van het jaar.

² Ramingen eind juni. Industrie gewapende macht.

³ Verandering op 30 juni van elk jaar tegenover hetzelfde tijdstip van het voorafgaande jaar. Tengevolge van afrondingen zijn de totalen niet noodzakelijk gelijk aan de som van de samenstellende delen.

⁴ Mannen van 15 tot 64 jaar; vrouwen van 15 tot 59 jaar.

⁵ Extractieve en verwerkende nijverheid, elektriciteit, gas en water.

⁶ Administratie, onderwijs, gewapende macht, derde arbeidscircuit, bijzonder tijdelijk kader en tewerkstelling van werklozen door de overheid.

⁷ Arbeidsplaatsen in het buitenland aangeboden aan personen in België woonachtig, verminderd met de arbeidsplaatsen in België aangeboden aan personen niet in België woonachtig.

⁸ Uitkeringsgerechtigde volledig werklozen, vrijwillig ingeschreven niet werkende werkzoekenden, andere verplicht ingeschreven werklozen, exclusief de werklozen tewerkgesteld in een beschutte werkplaats en de werklozen die een deeltijdse betrekking aanvaard hebben om aan de werkloosheid te ontsnappen.

II - 2. — WERKLOOSHEID EN OPENSTAANDE BETREKKINGEN

Bron : RVA.

	Werkzoekende werklozen ¹						Werkloosheidsgraad ⁵	Pro memorie : uitkeringsgerechtigde werklozen, niet werkzoekend ²	Openstaande betrekkingen gemeld bij de RVA. ³		
	Uitkeringsgerechtigde volledig werklozen			Andere verplicht ingeschreven werklozen ⁴	Vrijwillig ingeschreven niet werkende werkzoekenden	Totaal			Meldingen ontvangen gedurende de maand ⁶	Nog openstaande betrekkingen ¹	
	Met normale arbeidsgeschiktheid		Met gedeeltelijke of sterk verminderde arbeidsgeschiktheid								
	van jonger dan 25 jaar	van 25 jaar of ouder		(a)	(b)	(c)			(d)	(e)	(f) = (a) tot (e)
	duizenden							duizenden			
1986	124,2	285,4	32,8	57,1	17,3	516,8	12,6	58,6	13,8	17,7	
1987	114,9	288,3	31,6	52,9	13,2	500,9	12,2	66,0	14,8	14,7	
1988	93,5	272,8	31,6	50,9	10,6	459,4	11,1	70,9	16,0	21,6	
1989	78,1	254,2	31,6	45,9	9,5	419,3	10,2	72,9	15,6	23,4	
1990	70,4	246,2	31,1	45,5	9,3	402,5	9,8	72,4	13,4	18,7	
1991	78,0	258,9	31,8	49,5	11,3	429,5	10,3	74,0	12,0	16,2	
1992	87,0	291,7	33,0	50,0	12,3	474,0	.	74,2	11,8	16,8	
1993	99,8	341,3	34,7	58,0	15,9	549,7	.	74,3	11,1	14,6	
1992 1 ^e kwartaal	88,5	278,1	32,8	40,4	12,0	451,8	.	73,8	14,4	16,9	
2 ^e kwartaal	83,9	278,5	32,6	28,2	11,8	435,0	.	74,2	12,8	17,7	
3 ^e kwartaal	88,9	299,2	33,2	65,7	11,8	498,8	.	74,2	10,7	19,2	
4 ^e kwartaal	86,9	306,8	33,2	65,8	13,2	505,9	.	74,4	9,8	13,2	
1993 1 ^e kwartaal	101,5	324,9	34,0	42,7	14,3	517,4	.	74,1	12,4	13,7	
2 ^e kwartaal	97,7	329,1	34,5	32,4	14,7	508,4	.	74,3	11,6	15,6	
3 ^e kwartaal	103,1	353,8	35,3	76,0	17,0	585,2	.	74,3	9,9	15,5	
4 ^e kwartaal	96,9	357,6	34,9	80,7	17,8	587,9	.	74,4	10,4	13,6	
1994 1 ^e kwartaal	111,9	367,0	35,3	52,5	17,3	584,0	.	74,5	13,9	16,0	
1993 Maart	103,8	325,0	34,6	33,8	14,6	511,8	.	74,0	15,4	15,1	
April	100,8	327,6	34,5	31,5	14,2	508,6	.	74,0	11,7	15,6	
Mei	97,1	328,5	34,4	31,0	14,3	505,3	.	74,3	10,8	15,8	
Juni	95,1	331,3	34,8	34,7	15,5	511,4	.	74,7	12,4	15,4	
Juli	102,9	349,0	35,2	66,3	16,8	570,2	.	74,4	8,2	14,9	
Augustus	104,8	356,8	35,6	77,9	16,6	591,7	.	74,3	9,4	16,3	
September	101,6	355,6	35,2	83,7	17,5	593,6	.	74,3	12,0	15,3	
Oktober	97,1	353,1	34,9	83,2	18,0	586,3	.	74,4	12,9	14,3	
November	96,1	356,6	34,9	80,5	18,0	586,1	.	74,4	8,6	13,1	
December	97,6	363,1	34,9	78,5	17,4	591,5	.	74,3	9,6	13,3	
1994 Januari	108,6	368,4	35,3	64,6	17,1	594,0	.	74,4	11,7	14,3	
Februari	113,5	367,9	35,3	51,5	17,4	585,6	.	74,5	12,6	15,6	
Maart	113,5	364,8	35,2	41,5	17,5	572,5	.	74,5	17,3	18,1	

¹ Jaar- of kwartaalgegevens : gemiddelde van de gegevens aan het einde van de maand. Voor de maandgegevens : aan het einde van de maand.

² Uitkeringsgerechtigde werklozen die, krachtens het Koninklijk Besluit van 29 december 1984, opteerden voor het statuut van niet-werkzoekende.

³ Inclusief de openstaande betrekkingen die betrekking hebben op de stagen van jongeren, het bijzonder tijdelijk kader en het derde arbeidscircuit.

⁴ Exclusief de werklozen tewerkgesteld in een beschutte werkplaats, de werklozen die een betrekking met verkorte werktijd aanvaard hebben om aan de werkloosheid te ontsnappen en, vanaf januari 1985, de werkzoekenden die tijdens hun wachttijd deeltijds werken.

⁵ Totaal aantal werkzoekenden [kolom (f)] in procent van de beroepsbevolking (seizoengezuiverd).

⁶ Jaar- of kwartaalgegevens : jaar- of kwartaalgemiddelde van de maandelijkse gegevens. Bibliografische referentie : Tijdschrift van de Nationale Bank van België : LX^e jaargang, deel II, n^o 1-2, juli-augustus 1985, blz. 29.

III. — LANDBOUW EN VISSERIJ

1. — LANDBOUW

Bronnen : NIS : Landbouwstatistieken, en Landbouw-Economisch Instituut.

	1985	1986	1987	1988	1989	1990	1991	1992
Oppervlakte cultuurgrond¹ (duizenden hectaren)								
Tarwe	180	181	185	186	203	205	200	201
Overige broodgranen	16	17	20	18	18	19	19	17
Andere dan broodgranen	149	152	146	145	129	111	96	92
Suikerbieten	118	113	106	109	106	108	103	101
Overige nijverheidsgewassen	16	13	16	16	17	19	20	19
Aardappelen	41	40	45	41	42	48	51	58
Overige wortel- en knolgewassen	15	14	14	12	12	12	12	11
Weiland	669	661	652	647	638	633	630	617
Groenteteelt	27	23	27	29	29	27	29	28
Fruitteelt	11	11	11	12	12	13	14	14
Diversen	148	158	155	154	156	162	176	187
Totaal ...	1.390	1.383	1.377	1.369	1.362	1.357	1.350	1.345
Plantaardige produktie² (duizenden tonnen)								
Tarwe	1.150	1.257	1.047	1.252	1.402	1.266	1.361	1.329
Haver	94	59	60	70	45	34	36	36
Gerst	685	793	678	738	647	534	495	450
Overige granen	137	148	136	148	148	152	176	181
Suikerbieten	5.952	5.886	5.425	6.109	6.061	6.418	5.676	5.957
Aardappelen	1.522	1.401	1.620	1.614	1.443	1.665	1.823	2.429
Veestapel¹ (duizenden)								
Melkkoeien	973	947	922	892	872	846	784	756
Ander rundvee	2.119	2.113	2.157	2.179	2.255	2.403	2.480	2.466
Varkens	5.365	5.585	5.861	6.278	6.474	6.700	6.550	6.823
Dierlijke produktie								
Melkleveringen aan de melkfabrieken (miljoenen liters)	3.037	3.197	3.043	2.960	3.033	2.952	2.955	2.851
Slachtingen (nettogewicht van het vlees in duizenden tonnen)	1.033	1.053	1.094	1.111	1.116	1.094	1.281	1.295

¹ Telling op 15 mei.

² Ramingen op grond van de opbrengst per hectare.

III - 2. — ZEEVISSERIJ

In Belgische havens geloste vis — Belgische vangsten

(duizenden tonnen)

Bron : Ministerie van Landbouw : Landbouwtijdschrift.

	1983	1984	1985	1986	1987	1988	1989	1990
Bodemvissen	27,8	27,7	28,0	27,7	29,1	29,3	26,6	27,9
Pelagische vis	5,4	4,1	3,1	0,5	0,1	0,0	0,4	0,2
Schaal- en weekdieren	2,9	2,7	2,6	2,3	2,2	2,1	2,3	2,1
Totaal ...	36,1	34,5	33,7	30,5	31,4	31,4	29,4	30,2

IV — NIJVERHEID

IV - 1. — INDUSTRIELE PRODUKTIE

(indexcijfers 1985 = 100)

Bron : NIS : Industriële statistieken

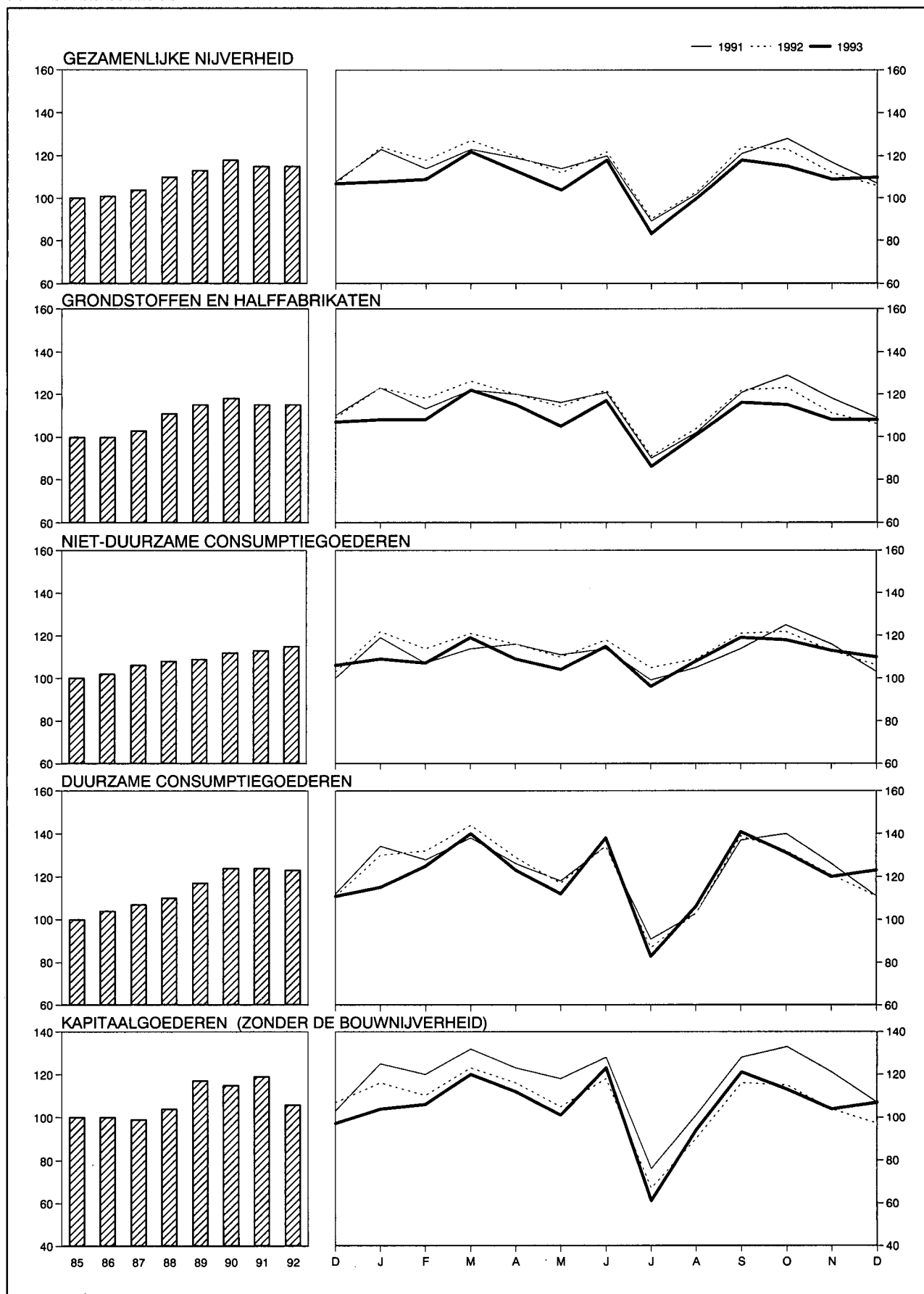

IV - 1. — INDUSTRIELE PRODUKTIE

(indexcijfers 1985 = 100)

Bron : NIS : Industriële statistieken.

Maandgemiddelden of maanden	Algemeen indexcijfer exclusief het bouwbedrijf	Waarvan :		Waarvan :				Algemeen indexcijfer inclusief het bouwbedrijf	Bouwbedrijf
		Verwerkende industrie	Extractieve bedrijven	Grondstoffen en half-fabrikaten	Niet duurzame consumptiegoederen	Duurzame consumptiegoederen	Kapitaal-goederen		
Weging t.o.v. de gezamenlijke industriële productie vanaf 1988	100,0	97,7	2,3	56,9	19,4	12,5	11,2	—	—
1986	101	101	89	100	102	104	100	101	101
1987	104	104	77	103	106	107	99	103	100
1988	110	111	67	111	108	110	104	110	111
1989	113	115	54	115	109	117	117	114	118
1990	118	120	38	118	112	124	115	122	143
1991	115	118	27	115	113	124	119	117	124
1992	115	119	18	115	116	123	106	121	147
1993	109	114	9	109	111	122	106	112	122
1991 4 ^e kwartaal	117	120	28	118	114	127	122	119	127
1992 1 ^e kwartaal	122	125	23	122	119	134	114	127	147
2 ^e kwartaal	118	123	21	119	116	126	112	127	166
3 ^e kwartaal	106	110	15	106	113	110	92	112	137
4 ^e kwartaal	113	117	14	113	114	121	105	118	140
1993 1 ^e kwartaal	113	117	8	113	112	127	111	115	122
2 ^e kwartaal	112	117	10	112	110	124	113	117	138
3 ^e kwartaal	101	105	9	100	108	110	92	103	114
4 ^e kwartaal	111	115	8	110	114	125	108	112	114
1992 December	105	107	11	106	106	111	97	107	109
1993 Januari	108	110	7	108	109	117	104	107	103
Februari	109	113	8	108	107	125	107	111	117
Maart	123	128	10	122	119	140	121	127	146
April	113	118	10	115	109	123	113	118	141
Mei	104	108	9	105	104	112	101	107	119
Juni	119	125	11	117	115	138	124	125	155
Juli	83	85	5	86	97	83	61	79	58
Augustus	100	104	10	100	108	106	94	107	136
September	118	124	11	116	119	141	121	124	147
Oktober	115	120	10	115	118	131	115	120	138
November	109	112	7	108	113	120	104	108	105
December	110	113	7	108	110	123	107	108	98

IV - 2 — PRODUKTIE VAN DE VERWERKENDE INDUSTRIE

Indeling naar de bedrijfstak

(indexcijfers 1985 = 100)

Bron : NIS : Industriële statistieken.

Maandgemiddelden of maanden	Metaal- verwerking	Chemie en rubber	Basismetallurgie			Levens- middelen en drank	Elektriciteit	Niet-metaal- houdende minerale produkten	Textiel	Hout	Kleding en schoeisel	Papier en karton	Water- voorziening	Aardolie- raffinaderijen
			Ijzer en staal	Vormstaal- gieterij, gieterij, draad- trekkerij, metaal- trekkerij en walsen	Non-ferro- metalen									
Weging t.o.v. de gezamenlijke ver- werkende industrie vanaf 1988 ¹	28,4	17,9	6,1	2,0	2,4	10,1	9,4	4,8	5,3	4,4	2,6	2,5	2,2	0,8
1986	101	103	92	94	98	102	102	102	101	104	105	102	98	143
1987	100	111	93	89	101	105	111	107	101	115	98	112	100	146
1988	108	120	106	95	111	108	114	120	102	120	94	123	100	156
1989	114	125	103	94	118	113	118	130	106	135	111	124	104	167
1990	121	128	108	91	122	118	124	130	112	135	118	130	101	156
1991	116	130	107	87	112	119	126	121	104	144	124	127	104	175
1992	111	144	98	78	110	121	126	126	107	135	125	132	106	181
1993	105	138	95	.	105	119	123	127	100	132	135	122	107	171
1991 4 ^e kwartaal	119	130	108	83	107	121	135	129	109	154	120	126	101	174
1992 1 ^e kwartaal	120	151	103	85	119	117	141	129	120	147	142	133	107	180
2 ^e kwartaal	118	148	97	85	117	122	119	133	109	142	119	138	107	203
3 ^e kwartaal	97	137	103	64	99	124	113	117	92	116	123	129	107	156
4 ^e kwartaal	111	141	89	76	103	122	132	124	105	136	116	128	104	186
1993 1 ^e kwartaal	111	142	100	78	103	114	135	128	111	135	140	126	106	141
2 ^e kwartaal	112	141	97	78	112	115	114	133	101	138	127	131	109	172
3 ^e kwartaal	91	130	91	57	99	120	110	120	85	117	134	115	109	184
4 ^e kwartaal	106	138	91	.	106	128	133	127	102	139	140	115	105	184
1992 December	104	131	76	64	90	112	136	112	94	127	104	112	106	179
1993 Januari	102	139	92	75	90	110	143	118	106	116	128	121	108	173
Februari	107	134	99	74	100	110	131	121	107	133	141	122	97	107
Maart	123	152	109	85	119	122	132	144	119	157	150	135	113	144
April	112	143	108	81	116	114	119	135	103	140	114	126	105	167
Mei	100	136	91	70	94	108	113	124	90	122	114	121	110	172
Juni	123	144	91	82	126	124	111	139	111	151	152	147	113	178
Juli	64	124	91	25	86	107	102	93	58	85	108	97	107	189
Augustus	91	125	91	69	90	121	110	122	82	113	128	116	111	186
September	118	141	91	78	121	132	119	144	115	153	166	133	109	177
Oktober	110	142	91	77	112	134	127	141	111	144	139	124	107	184
November	100	135	91	66	108	127	136	122	101	138	136	111	102	184
December	107	136	91	.	93	123	136	119	93	134	145	111	106	184

¹ De tabaks-, cokes- en ledernijverheid waarvan de indexcijfers van de productie niet in de tabel opgenomen zijn, vertegenwoordigen respectievelijk 0,8%, 0,2% en 0,1% van de gezamenlijke productie in de verwerkende industrie.

IV - 3. — ENERGIE

Bronnen : cokes en steenkool : MEZ, Administratie van het Mijnwezen ; overige gegevens : NIS.

Maandgemiddelden of maanden	Petroleum (duizenden tonnen)					Gas (miljoenen m ³)	Cokes (duizenden tonnen)		Steenkool (duizenden tonnen)		Elektriciteit (miljoenen kWh)		
	Verwerking van ruwe petroleum	Binnenlands verbruik					Invoer van aardgas in de BLEU	Netto-productie	Binnenlands verbruik	Productie		Binnenlands verbruik	Netto-productie
		Totaal ¹	waarvan :										
		Auto-benzine	Gas-oil en lichte stookolie	Residuele stookolie									
1985	1.356	1.197	208	637	186	779	497	478	518	1.192	4.515		
1986	1.935	1.326	227	714	229	695	428	421	466	1.046	4.626		
1987	2.004	1.284	236	698	182	776	436	406	363	1.034	5.000		
1988	1.974	1.307	245	701	195	.	462	455	207	1.142	5.159		
1989	2.048	1.274	240	695	172	.	455	436	158	1.150	5.326		
1990	2.103	1.252	227	700	146	.	452	439	86	1.261	5.572		
1991	2.388	1.359	228	749	196	.	*408	*418	* 53	*1.183	5.677		
1992	2.407	1.412	242	763	208	5.698		
1991 3 ^e kwartaal	2.287	1.202	239	647	127	.	*402	*410	* 44	*1.045	5.035		
4 ^e kwartaal	2.312	1.548	247	837	271	.	*402	*400	* 47	*1.306	6.099		
1992 1 ^e kwartaal	2.407	1.643	231	957	241	6.367		
2 ^e kwartaal	2.408	1.238	250	587	179	5.362		
3 ^e kwartaal	2.333	1.286	238	702	169	5.088		
4 ^e kwartaal	2.478	1.482	249	806	243	5.977		
1993 1 ^e kwartaal	1.957	1.400	215	847	181	6.104		
2 ^e kwartaal	2.389	1.278	229	686	175	5.166		
3 ^e kwartaal	2.441	1.298	261	673	160	4.987		
1992 November	2.490	1.366	222	741	233	5.738		
December	2.359	1.648	277	936	259	6.150		
1993 Januari	2.409	1.441	224	863	203	6.435		
Februari	1.512	1.327	187	862	138	5.913		
Maart	1.949	1.432	236	815	202	5.963		
April	2.363	1.251	234	650	182	5.377		
Mei	2.414	1.094	218	531	183	5.112		
Juni	2.388	1.488	234	878	160	5.008		
Juli	2.503	1.777	335	985	256	4.622		
Augustus	2.394	976	215	401	152	4.974		
September	2.426	1.140	234	632	72	5.367		
Oktober	2.447	1.411	258	718	227	5.750		
November	2.501	1.622	243	967	234	6.123		

¹ Autobenzine, gas-oil, lichte stookolie, vliegtuigbenzine en carbureactor (type benzine), speciale benzine en white spirit, petroleum en carbureactor (type petroleum), smeer-

olie en andere smeerprodukten, residuele petroleumteer, asfaltachtige aardpek, energetisch en scheikundig petroleumgas.

IV - 4. — METAAL

Bron : IJzer- en staalnijverheid : Eurostat ; Metaalverwerkende nijverheid : NIS : Industriële statistieken.

Maandgemiddelden of maanden	IJzer- en staalnijverheid (duizenden tonnen)		Metaalverwerkende nijverheid (miljarden franken)			Verzendingen
	Productie van ruwstaal	Productie van afgewerkt staal	Binnengekomen bestellingen			
			voor de binnen- landse markt	voor de uitvoer	Totaal	
1985	890	666	21,7	58,3	80,1	80,1
1986	809	614	22,2	61,7	83,9	84,6
1987	815	618	21,7	64,8	86,5	86,8
1988	935	731	24,5	71,1	95,5	94,4
1989	914	718	29,8	79,2	109,0	105,4
1990	955	761	32,1	82,7	114,8	112,7
1991	946	749	30,1	78,1	108,2	107,5
1992*	861	.	31,7	78,3	110,0	110,2
1991 3 ^e kwartaal	845	671	26,8	63,3	90,1	92,2
4 ^e kwartaal	948	691	31,5	81,7	113,2	112,3
1992 1 ^e kwartaal*	910	.	32,2	87,4	119,6	116,7
2 ^e kwartaal*	850	.	30,5	85,6	116,2	120,4
3 ^e kwartaal*	887	.	26,8	64,5	91,3	92,1
4 ^e kwartaal*	796	.	37,2	75,8	112,9	111,7
1993 1 ^e kwartaal*	889	.	29,0	81,8	110,8	108,1
2 ^e kwartaal*	887	.	30,1	85,1	115,1	115,7
3 ^e kwartaal*	782	.	28,4	63,8	92,2	91,5
1992 November*	760	.	28,6	74,3	102,9	108,5
December*	683	.	51,3	71,7	123,0	106,3
1993 Januari*	817	.	27,5	68,6	96,1	92,5
Februari*	879	.	27,9	86,8	114,7	106,6
Maart*	970	.	31,7	90,0	121,7	125,3
April*	965	.	29,8	86,6	116,4	115,6
Mei*	824	.	28,4	78,8	107,3	103,5
Juni*	872	.	32,0	89,8	121,8	128,0
Juli*	730	.	28,4	47,6	76,0	68,6
Augustus*	731	.	26,2	60,0	86,2	86,9
September*	885	.	30,7	83,8	114,5	119,0
Oktober*	960	.	29,0	84,5	113,5	113,2
November*	816	.	26,2	72,4	98,6	100,6

IV - 5. — BOUWNIJVERHEID

Bronnen : gunstige adviezen : *Ministerie van Openbare Werken, Bestuur van Stedebouw (per gewest)*; overige gegevens : *NIS : Industriële statistieken.*

Maandgemiddelden of maanden	Woningen					Overige gebouwen					Productie Indexcijfer 1985 = 100 ¹
	Gunstige adviezen	Bouwvergunningen		Begonnen gebouwen		Gunstige adviezen	Bouwvergunningen		Begonnen gebouwen		
	Aantal	Aantal	Volume	Aantal	Volume	Aantal	Aantal	Volume	Aantal	Volume	
	(duizen- den)	(duizen- den)	(duizen- den m ³)	(duizen- den)	(duizen- den m ³)	(duizen- den)	(duizen- den)	(duizen- den m ³)	(duizen- den)	(duizen- den m ³)	
1985	2,2	2,5	1.571	2,4	1.481	0,4	0,6	2.168	0,5	1.859	101
1986	1,9	2,5	1.536	2,0	1.275	0,4	0,6	2.115	0,5	1.673	102
1987	3,1	1.904	2,4	1.517	.	0,7	2.789	0,5	1.910	100
1988	3,8	2.292	3,0	1.817	.	0,7	3.383	0,6	2.818	111
1989	4,2	2.568	3,6	2.233	.	0,8	3.958	0,7	3.126	117
1990	4,3	2.646	3,4	2.154	.	0,8	4.338	0,7	3.058	143
1991	3,9	2.421	3,7	2.324	.	0,7	4.504	0,7	4.021	124
1992	4,2	2.610	3,9	2.465	.	0,7	3.803	0,7	3.584	148
1991 2 ^e kwartaal	4,1	2.506	4,3	2.756	.	0,7	3.998	0,7	4.807	—
3 ^e kwartaal	3,6	2.292	3,5	2.222	.	0,7	4.235	0,7	3.502	—
4 ^e kwartaal	4,1	2.542	3,7	2.359	.	0,8	5.264	0,8	4.366	—
1992 1 ^e kwartaal	4,4	2.759	3,6	2.256	.	0,7	3.655	0,6	3.531	—
2 ^e kwartaal	4,1	2.524	4,7	3.041	.	0,7	3.706	0,8	4.129	—
3 ^e kwartaal	4,1	2.648	3,2	2.057	.	0,8	3.769	0,6	2.500	—
4 ^e kwartaal	4,1	2.507	4,1	2.504	.	0,7	4.082	0,8	4.174	—
1993 1 ^e kwartaal	4,2	2.616	3,4	2.098	.	0,6	3.113	0,5	2.534	—
2 ^e kwartaal	4,3	2.600	4,2	2.669	.	0,7	3.723	0,8	4.162	—
1992 November	3,8	2.519	4,8	2.920	.	0,7	3.759	0,9	4.953	* 147
December	4,3	2.662	2,6	1.558	.	0,7	3.727	0,5	3.069	* 148
1993 Januari	3,4	2.328	2,6	1.553	.	0,6	2.798	0,4	1.972	* 146
Februari	3,8	2.433	3,2	2.029	.	0,6	2.704	0,6	2.703	* 144
Maart	5,5	3.088	4,4	2.711	.	0,7	3.837	0,5	2.928	* 142
April	4,0	2.525	5,3	3.256	.	0,7	2.629	0,9	6.204	* 139
Mei	3,8	2.347	3,7	2.491	.	0,6	3.646	0,7	3.063	* 137
Juni	5,0	2.927	3,7	2.261	.	0,9	4.895	0,7	3.220	* 134
Juli	5,6	3.585	3,1	2.119	.	0,8	4.504	0,6	3.285	* 133
Augustus	4,6	2.716	3,3	2.094	.	0,8	3.308	0,5	2.095	* 131
September	5,4	2.937	4,5	2.736	.	0,8	4.463	0,7	2.761	* 129
Oktober	4,6	2.529	3,5	2.171	.	0,6	3.012	0,5	2.226	* 126
November	4,8	2.730	2,9	1.789	.	0,6	3.926	0,5	2.451	* 123

¹ Openbare en particuliere bouwwerken. *Maandindexcijfers* : voortschrijdende gemiddelden van de laatste twaalf maanden van het niet voor seizoen maar wel voor de ongelijke samenstelling van de maanden gecorrigeerde indexcijfer van de productie. *Jaarindexcijfers* : gemiddelden van het niet voor seizoen maar wel voor de ongelijke

samenstelling van de maanden gecorrigeerde indexcijfer van de productie van de twaalf overeenstemmende maanden en niet het gemiddelde van de maandindexcijfers.

IV - 6. — INDUSTRIËLE PRODUKTIE DER LANDE VAN DE EUROPESE ECONOMISCHE GEMEENSCHAP

Veranderingspercentages tegenover het indexcijfer van het vorige jaar of het overeenstemmende kwartaal van het vorige jaar.

Bron : OESO : Main economic indicators.

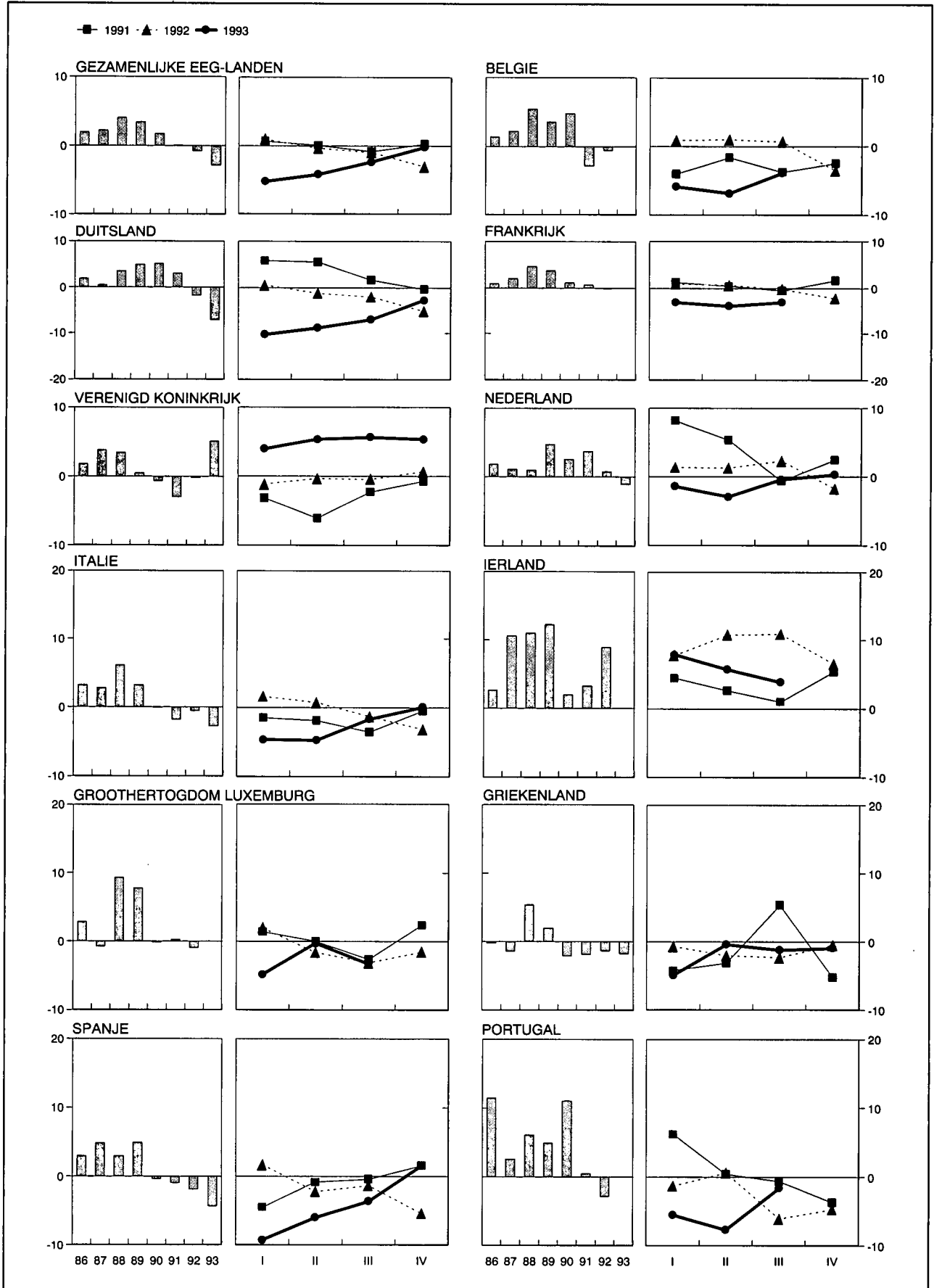

**IV - 6. — INDUSTRIELE PRODUKTIE
DER LANDE VAN DE EUROPESE ECONOMISCHE GEMEENSCHAP**

(indexcijfers 1985 = 100)

(aangepast voor seizoenschommelingen)

Bron : OESO : Main economic indicators.

	Geza- menlijke EEC- landen(11 landen ¹)	België	Duits- land	Frankrijk	Verenigd Konink- rijk	Neder- land	Italië	Ierland	Groothet- ogdom Luxem- burg	Grieken- land	Spanje	Portugal
1986	102	101	102	101	102	100	104	103	102	100	103	106
1987	104	103	103	103	106	101	107	111	101	98	108	112
1988	109	110	106	108	110	101	114	123	110	103	111	116
1989	113	113	112	112	114	107	119	138	119	104	116	124
1990	116	118	117	114	113	109	118	144	118	102	116	135
1991	113	115	121	114	109	113	115	149	119	101	115	135
1992	112	115	118	113	109	113	114	162	118	99	112	132
1993	108	.	110	.	111	112	111	.	.	97	107	.
1991 3 ^e kwartaal	115	113	121	115	108	113	114	149	118	103	115	137
4 ^e kwartaal	115	116	119	114	109	113	116	153	118	99	118	134
1992 1 ^e kwartaal	116	117	122	114	108	115	119	159	121	99	115	136
2 ^e kwartaal	115	117	120	114	108	115	116	160	118	98	113	135
3 ^e kwartaal	114	115	119	113	109	113	113	166	116	100	113	128
4 ^e kwartaal	112	112	113	111	110	111	112	164	116	98	107	128
1993 1 ^e kwartaal	*111	110	110	108	110	113	113	172	115	94	104	128
2 ^e kwartaal	*110	109	110	108	111	111	110	169	118	98	106	125
3 ^e kwartaal	*111	110	110	109	112	113	111	172	111	99	109	126
4 ^e kwartaal	*111	.	110	.	113	111	112	.	.	97	109	.
1992 December	109	109	110	109	109	107	108	155	108	101	108	123
1993 Januari	109	111	110	109	109	111	113	171	110	91	99	129
Februari	111	110	108	111	111	114	114	171	117	97	105	126
Maart	110	109	110	110	110	113	112	173	117	95	108	128
April	109	109	109	109	110	111	108	175	116	97	104	125
Mei	111	110	110	110	112	112	112	171	121	96	106	125
Juni	110	108	110	110	111	112	110	161	117	101	107	123
Juli	111	110	109	110	112	113	112	169	116	98	108	125
Augustus	111	111	111	110	112	111	110	174	102	96	110	128
September	111	109	111	110	112	114	110	172	114	104	109	125
Oktober	111	112	110	109	113	113	113	.	115	99	106	119
November	111	105	109	110	114	113	114	.	108	97	107	.
December	111	.	110	109	113	108	110	.	.	96	114	.

¹ Denemarken stelt geen indexcijfer van de industriële productie op.

V. — DIENSTEN

1. — VERVOER

a. — Activiteit van de NMBS en de SABENA

Bronnen : NMBS en NIS.

Maandgemiddelden of maanden	NMBS					SABENA	
	Reizigersvervoer	Goederenvervoer (volledige wagonladingen)			Geregeld en betalend luchtverkeer		
	Aantal reizigers-km	Aantal productieve ton-km ¹	Totale tonnenmaat	waarvan :		Passagiers-km	Ton-km
				brandstoffen en minerale oliën ²	ertsen ²		
	(miljoenen)		(duizenden tonnen)			(miljoenen)	
1986	506	618	5.260	1.399	980	463	91
1987	524	597	5.332	1.336	1.014	498	91
1988	529	641	5.482	1.218	1.081	544	105
1989	533	671	5.490	1.185	1.158	564	108
1990	545	696	5.594	1.254	1.075	631	114
1991	564	679	5.375	1.097	1.063	519	89
1992	565	680	5.234	1.045	969	517	80
1993						540	84
1991 4 ^e kwartaal	580	725	5.812	1.229	1.123	490	82
1992 1 ^e kwartaal	560	696	5.386	1.072	995	450	75
2 ^e kwartaal	587	715	5.613	995	1.108	509	80
3 ^e kwartaal	549	645	5.004	1.082	961	628	88
4 ^e kwartaal	564	662	4.935	1.032	812	481	78
1993 1 ^e kwartaal	560	621	4.941	860	823	454	72
2 ^e kwartaal	570	617	4.803	811	928	528	83
3 ^e kwartaal	542	624	4.556	916	706	660	95
4 ^e kwartaal						519	83
1993 Januari	535	589	4.862	779	658	475	72
Februari	557	523	3.990	823	776	418	68
Maart	587	752	5.970	977	1.036	470	77
April	565	561	4.017	783	577	509	80
Mei	576	648	5.140	700	1.262	520	84
Juni	570	643	5.252	950	945	554	86
Juli	550	518	3.686	652	638	674	95
Augustus	505	545	4.064	728	605	686	96
September	570	808	5.917	1.367	874	621	94
Oktober	584	713	5.547	886	1.224	611	96
November	541	602	4.667	792	816	447	72
December						500	82
1994 Januari						496	77

¹ De productieve ton-km hebben betrekking op het commerciële vervoer (met uitsluiting van het dienstvervoer): het is de som van de vermenigvuldigingen van het gewicht van elke verzending met de afstand van het traject.

² Nieuwe reeks vanaf januari 1986.

V - 1b. — Zeevaart

V - 1c. —
Binnen-
scheepvaart

Bronnen : Stad Antwerpen - Havenbedrijf (kol. (1)), NIS (overige kolommen).

Bron : NIS

Maandgemiddelden of maanden	Haven van Antwerpen			Haven van Gent			Havens van Brugge en Zeebrugge			Totaal verkeer ¹	
	Laad- vermogen van de binnen- gekomen schepen (Duizenden bruto- registerton)	Goederen (duizenden metrieke tonnen)		Laad- vermogen van de binnen- gekomen schepen (Duizenden bruto- registerton)	Goederen (duizenden metrieke tonnen)		Laad- vermogen van de binnen- gekomen schepen (Duizenden bruto- registerton)	Goederen (duizenden metrieke tonnen)		(duizenden metrieke tonnen)	(miljoenen ton-km)
		Binnen- gekomen	Vertrokken		Binnen- gekomen	Vertrokken		Binnen- gekomen	Vertrokken		
	(1)	(2)	(3)	(4)	(5)	(6)	(7)	(8)	(9)	(1)	(2)
1985	9.969	3.851	3.188	1.883	1.786	583	3.583	380	252	7.803	422
1986	10.582	4.315	3.051	1.728	1.523	414	3.478	418	272	7.943	434
1987	10.849	4.465	2.962	1.697	1.609	417	3.866	604	322	7.865	427
1988	11.278	4.792	3.231	1.789	1.406	365	4.128	617	349	8.263	453
1989		4.093	3.134	1.803	1.267	399	5.031	908	422	8.105	444
1990		4.514	3.267	1.983	1.413	344	5.590	1.141	463	8.331	454
1991		2.948	1.857	2.025	1.138	250	5.549	840	144	7.903	435
1992		4.571	3.816	1.838	1.312	336	6.039	1.299	520	7.458	424
1991 3 ^e kwartaal		3.067	1.801	2.046	1.178	248	5.528	855	156	7.578	405
4 ^e kwartaal		2.883	1.853	1.999	1.053	250	5.628	942	143	7.988	455
1992 1 ^e kwartaal		5.158	4.124	1.921	1.567	314	5.849	1.710	560	7.606	428
2 ^e kwartaal		4.324	3.579	1.828	1.093	317	6.218	1.337	628	7.540	423
3 ^e kwartaal		3.965	3.429	1.798	1.166	371	6.104	1.159	435	7.295	409
4 ^e kwartaal		4.839	4.130	1.922	1.423	340	5.985	992	455	7.391	435
1993 1 ^e kwartaal				1.752			5.740				
2 ^e kwartaal				1.708			6.279				
3 ^e kwartaal				1.745			5.989				
1992 September		4.313	4.106	1.984	1.266	595	6.093	997	478	7.864	455
Oktober		4.821	3.894	2.110	1.537	385	6.449	906	451	8.225	484
November		5.112	3.855	1.803	1.328	372	5.951	1.419	485	7.228	427
December		4.583	4.642	1.854	1.404	264	5.555	651	429	6.719	394
1993 Januari				1.848			5.810				
Februari				1.632			5.384				
Maart				1.776			6.026				
April				1.759			6.340				
Mei				1.841			6.277				
Juni				1.523			6.220				
Juli				1.585			5.875				
Augustus				1.884			6.087				
September				1.766			6.006				

¹ Binnenlands vervoer, in-, uit- en doorvoer.

V - 2. — TOERISME

Overnachtingen van toeristen in België¹

(duizenden)

Bron : NIS

Maandgemiddelden of maanden	Totaal	waarvan land van gewone verblijfplaats					
		België	Frankrijk	Nederland	Verenigd Koninkrijk	Duitsland	Verenigde Staten
1986	2.637	1.819	81	277	96	126	67
1987	2.565	1.727	81	299	90	131	61
1988	2.706	1.825	84	339	81	141	48
1989	2.997	1.983	101	374	99	164	49
1990	3.070	1.996	105	400	113	162	53
1991	2.855	1.840	101	365	104	172	42
1992	2.302	1.229	109	352	126	189	52
1993 *	1.995	1.021	104	323	103	182	39
1991 4 ^e kwartaal *	1.246	496	79	229	85	128	41
1992 1 ^e kwartaal *	1.103	466	82	167	83	104	36
2 ^e kwartaal *	2.366	1.197	134	331	149	228	62
3 ^e kwartaal *	4.177	1.489	136	664	171	274	66
4 ^e kwartaal *	1.562	725	84	245	98	148	42
1993 1 ^e kwartaal *	1.140	453	81	201	78	122	31
2 ^e kwartaal *	1.996	967	125	295	119	210	43
3 ^e kwartaal *	3.531	2.089	129	581	131	262	48
4 ^e kwartaal *	1.311	575	80	217	84	134	33
1992 December *	1.214	557	71	217	66	104	29
1993 Januari *	910	332	63	169	56	112	27
Februari *	1.176	516	83	199	78	104	28
Maart *	1.334	510	97	234	100	151	37
April *	2.058	1.087	134	219	119	228	36
Mei *	2.122	1.011	138	378	118	190	44
Juni *	1.808	804	102	288	119	211	48
Juli *	4.513	2.903	127	736	117	289	53
Augustus *	4.249	2.566	161	726	148	286	43
September *	1.831	799	99	281	127	211	48
Oktober *	1.689	675	104	290	111	226	44
November *	1.316	649	79	181	88	99	31
December *	928	401	56	179	52	76	23

¹ Inclusief de overnachtingen op kampeertreinen.

V - 3. — BINNENLANDSE HANDEL

a. — Verkoop van de detailhandel

(indexcijfers 1980 = 100)

Bron : NIS : Handelsstatistieken.

Maandgemiddelden of maanden	Naar de distributie-vorm				Naar categorieën produkten				Algemeen indexcijfer	
	Kleine detailhandel ¹	Groot-warenhuizen en klein-handels-ondernemingen ²	Supermarkten ³	Verbruiks-coöperatieven	Levens-middelen ⁴	Textiel en kleding ⁵	Meubilering en huishouden	Overige waren	Waarde	Hoeveelheid ⁶
Wegingscoëfficiënten in % van het algemeen indexcijfer sedert 1981	—	—	—	—	37,5	14,9	16,6	31,0	100,0	—
1986	140	140	125	32	144	162	154	127	143	101
1987	145	145	123	22	146	162	163	128	146	102
1988	146	150	122	23	147	161	170	138	150	105
1989	159	159	127	24	155	180	190	148	162	110
1990	180	169	131	22	164	199	195	164	174	113
1991	181	178	132	21	170	214	206	172	184	117
1992	* 173	186	131	23	* 172	* 206	* 211	* 159	* 180	* 113
1993	* 166	184	125	17	* 171	* 199	* 209	* 147	* 174	* 108
1991 4 ^e kwartaal	* 185	198	136	21	* 180	* 231	* 226	* 168	* 191	* 121
1992 1 ^e kwartaal	* 169	177	127	26	* 166	* 191	* 198	* 165	* 175	* 110
2 ^e kwartaal	* 181	188	131	19	* 174	* 220	* 210	* 172	* 186	* 118
3 ^e kwartaal	* 163	175	131	20	* 169	* 191	* 203	* 142	* 169	* 107
4 ^e kwartaal	* 178	204	134	27	* 180	* 222	* 231	* 157	* 188	* 117
1993 1 ^e kwartaal	* 161	176	120	20	* 164	* 182	* 194	* 152	* 168	* 104
2 ^e kwartaal	* 172	184	125	19	* 175	* 211	* 204	* 153	* 179	* 111
3 ^e kwartaal	* 159	175	125	15	* 167	* 195	* 204	* 133	* 167	* 103
4 ^e kwartaal	* 174	202	130	15	* 179	* 209	* 236	* 149	* 184	* 113
1992 December	* 204	233	146	25	* 203	* 248	* 279	* 176	* 214	* 134
1993 Januari	* 154	179	119	21	* 164	* 188	* 189	* 136	* 163	* 101
Februari	* 155	168	114	17	* 157	* 151	* 188	* 157	* 162	* 100
Maart	* 174	181	126	23	* 171	* 206	* 204	* 164	* 179	* 111
April	* 174	191	127	27	* 175	* 233	* 195	* 157	* 181	* 113
Mei	* 165	177	123	17	* 171	* 207	* 196	* 143	* 172	* 107
Juni	* 178	183	126	13	* 180	* 194	* 222	* 160	* 183	* 114
Juli	* 157	182	131	13	* 170	* 195	* 200	* 131	* 167	* 103
Augustus	* 149	167	124	11	* 163	* 162	* 194	* 126	* 157	* 97
September	* 171	176	121	21	* 167	* 228	* 217	* 141	* 176	* 109
Oktober	* 170	191	128	20	* 171	* 224	* 223	* 143	* 179	* 110
November	* 148	178	119	14	* 162	* 173	* 193	* 127	* 158	* 97
December	* 203	237	143	11	* 204	* 230	* 291	* 178	* 215	* 132

¹ Indexcijfers berekend aan de hand van steekproefgegevens.

² Kleinhandelsondernemingen met menigvuldige afdelingen (grootwarenhuizen) en kleinhandelsondernemingen die ten minste vijf kleinhandelsinrichtingen bezitten.

³ Kleine en middelgrote supermarkten met gehele of gedeeltelijke zelfbediening.

⁴ Voor de kleine detailhandel, inclusief tabak.

⁵ Inclusief textiel voor stoffering.

⁶ Waarde-indexcijfer gedeleerd door het algemene prijsindexcijfer bij consumptie zonder de diensten en de huur.

V - 4. — VERREKENKAMER

a) Aantal verrichtingen

(duizenden stukken)

Maandgemiddelden of maanden	Brussel									Provincie	Eindtotaal
	Daggeld	Postwissels en -mandaten	Deviezen- transacties	Onbetaalde cheques	Onbetaalde domici- liëringen	Overige debetver- richtingen	Overschrij- vingen	Overige verrich- tingen	Totaal	Alle verrich- tingen	
1988	2	272	8	21.227			22.107	2	43.618	833	44.451
1989	2	265	7	23.494			24.051	3	47.822	786	48.608
1990	1	242	6	25.993			25.897	2	52.141	709	52.850
1991	0	222	3	42	31	27.695	27.533	1	55.527	584	56.111
1992	0	195	38	55	143	29.263	29.318	0	59.012	487	59.499
1993	0	183	78	56	164	31.001	31.301	0	62.783	435	63.218
1991 4 ^e kwartaal	0	199	2	44	35	29.284	29.313	0	58.877	507	59.384
1992 1 ^e kwartaal	0	200	7	57	141	27.694	28.975	0	57.074	485	57.559
2 ^e kwartaal	0	213	45	51	134	29.426	29.053	0	58.922	531	59.453
3 ^e kwartaal	0	193	48	53	147	29.391	27.796	0	57.628	469	58.097
4 ^e kwartaal	0	175	53	60	149	30.540	31.447	0	62.424	463	62.887
1993 1 ^e kwartaal	0	184	54	57	165	28.996	30.787	0	60.243	448	60.691
2 ^e kwartaal	0	197	74	56	156	31.721	31.214	0	63.418	472	63.890
3 ^e kwartaal	0	187	89	54	163	30.849	29.288	0	60.630	417	61.047
4 ^e kwartaal	0	163	95	57	169	32.439	33.916	0	66.839	404	67.243
1993 Februari	0	172	50	55	162	27.693	29.893	0	58.025	434	58.459
Maart	0	184	65	58	167	31.602	32.581	0	64.657	479	65.136
April	0	202	66	60	170	31.442	30.578	0	62.518	468	62.986
Mei	0	155	64	51	142	29.155	29.249	0	58.816	395	59.211
Juni	0	235	92	58	157	34.565	33.814	0	68.921	552	69.473
Juli	0	249	89	55	163	30.855	30.129	0	61.540	462	62.002
Augustus	0	155	85	51	159	30.855	27.939	0	59.244	389	59.633
September	0	158	92	55	167	30.837	29.796	0	61.105	399	61.504
Oktober	0	169	93	57	165	31.042	31.733	0	63.259	402	63.661
November	0	135	91	55	158	31.323	31.367	0	63.129	373	63.502
December	0	185	103	59	184	34.951	38.648	0	74.130	437	74.567
1994 Januari	0	178	89	51	210	30.725	32.023	0	63.276	384	63.660
Februari	0	153	88	47	170	28.334	29.910	0	58.702	359	59.061

¹ Bibliografische referentie : Tijdschrift van de Nationale Bank van België, LX^e jaargang, deel I, n^o 3, maart 1985, blz. 19.

V - 4. — VERREKENKAMER

b) Bedrag van de verrichtingen

(miljarden franken)

Maandgemiddelden of maanden	Brussel									Provincie	Eindtotaal
	Daggeld	Postwissels en -mandaten	Deviezen- transacties	Onbetaalde cheques	Onbetaalde domici- liëringen	Overige debetver- richtingen	Overschrij- vingen	Overige verrich- tingen	Totaal	Alle verrich- tingen	
1988	238	5	1.272	965		7.575	1.082	1.137	744	11.881	
1989	256	5	1.352	1.125		9.080	1.820	3.638	773	14.411	
1990	221	3	1.170	1.886		10.310	1.517	15.107	795	15.902	
1991	636	3	987	15	1	1.659	12.363	659	16.323	489	16.812
1992	461	183	2.037	15	1	1.551	13.373	83	17.704	554	18.258
1993	707	212	6.238	6	1	1.396	17.493	0	26.053	688	26.741
1991 4 ^e kwartaal	509	3	789	27	1	1.571	12.341	444	15.685	386	16.071
1992 1 ^e kwartaal	429	67	285	18	1	1.607	14.043	331	16.781	391	17.172
2 ^e kwartaal	393	231	2.243	9	1	1.639	12.261	0	16.777	577	17.354
3 ^e kwartaal	457	212	2.645	23	1	1.519	12.894	0	17.751	594	18.345
4 ^e kwartaal	564	222	2.976	9	1	1.438	14.296	0	19.506	655	20.161
1993 1 ^e kwartaal	586	210	3.724	12	1	1.445	16.350	0	22.328	634	22.962
2 ^e kwartaal	660	237	4.544	3	1	1.510	15.155	0	22.110	592	22.702
3 ^e kwartaal	767	224	7.404	3	1	1.295	18.228	0	27.922	700	28.622
4 ^e kwartaal	813	179	9.280	7	1	1.335	20.238	0	31.853	827	32.680
1993 Februari	551	160	3.469	4	1	1.366	16.641	0	22.192	622	22.814
Maart	639	237	4.436	25	1	1.598	17.715	0	24.651	639	25.290
April	643	274	4.336	4	1	1.316	15.193	0	21.767	587	22.354
Mei	623	173	4.250	3	1	1.595	13.800	0	20.445	521	20.966
Juni	714	263	5.045	3	1	1.618	16.474	0	24.118	667	24.785
Juli	749	297	6.441	3	1	1.387	15.897	0	24.775	689	25.464
Augustus	737	196	7.614	3	1	1.202	17.787	0	27.540	637	28.177
September	815	179	8.155	3	1	1.297	21.001	0	31.451	774	32.225
Oktober	776	224	8.624	10	1	1.252	21.588	0	32.475	846	33.321
November	813	2	9.035	6	1	1.367	18.627	0	29.851	813	30.664
December	851	312	10.180	4	1	1.386	20.499	0	33.233	823	34.056
1994 Januari	842	260	9.519	2	1	1.478	19.307	0	31.409	850	32.259
Februari	910	215	9.197	2	1	1.720	18.583	0	30.628	868	31.496

¹ Bibliografische referentie : Tijdschrift van de Nationale Bank van België, LX^e jaargang, deel I, n^o 3, maart 1985, blz. 19.

VI. — INKOMENS

1. — BEZOLDIGINGEN VAN DE WERKNEMERS (mannen en vrouwen)

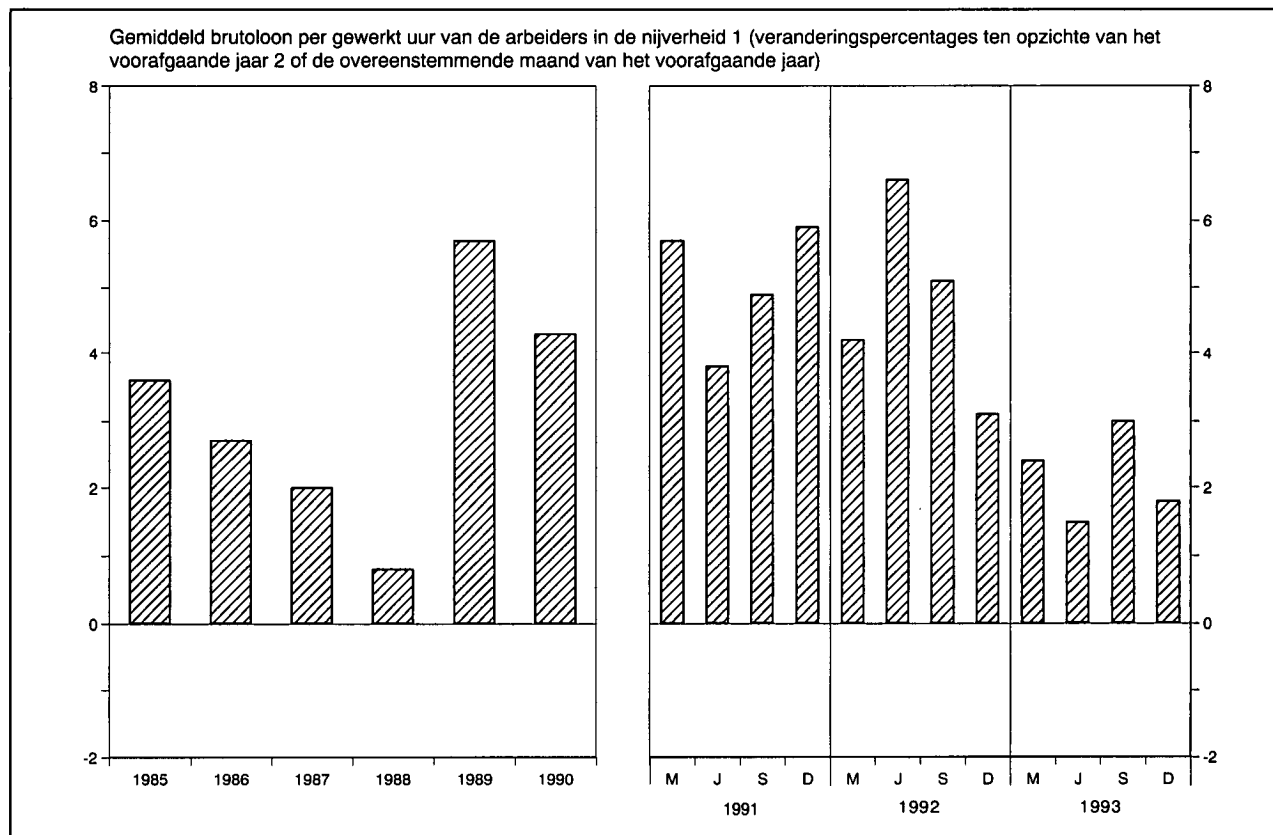

	Bezoldigingen van de arbeiders in de nijverheid ^{1 2}				Regelingslonen ⁵			
	Gemiddeld brutoloon per gewerkt uur	Type-uurloon ³		Uurloonkosten ⁴	Arbeiders		Bedienden	
		Geschoolde arbeider	Ongeschoolde arbeider		Algemeen indexcijfer	waarvan : Verwerkende industrie	Algemeen indexcijfer	waarvan : Verwerkende industrie
Bronnen :	NBB			IRES	Ministerie van Tewerkstelling en Arbeid			
Indexcijfers 1975 = 100								
1986	208,0	199,0	205,0	218,0	208,5	204,6	193,5	189,5
1987	212,0	201,0	207,0	226,0	210,4	206,5	194,9	191,5
Indexcijfers 1987 = 100								
1988	100,8	101,8	102,3	100,2	102,5	103,1	102,0	103,6
1989	106,5	105,5	106,6	106,0	106,7	107,4	106,9	107,5
1990	111,1	110,3	111,9	110,6	112,1	112,8	112,0	111,9
1991	116,8	116,1	117,8	116,3	118,2	118,8	117,0	116,6
1992	122,3	121,0	122,7	121,8	123,3	124,2	122,0	121,2
1993	124,9	125,0	126,9	.	127,4	128,1	126,4	124,9
1992 Maart	119,1	119,6	121,3	118,7	121,9	122,7	120,3	119,7
Juni	122,8	120,4	122,1	122,0	122,4	123,1	121,2	120,5
September	121,8	121,5	123,2	121,5	124,0	125,2	123,0	122,3
December	125,4	122,4	124,0	125,2	124,9	125,9	123,4	122,4
1993 Maart	121,9	123,4	125,4	* 122,2	125,5	126,4	124,8	123,3
Juni	124,6	124,8	126,8	* 124,5	127,3	128,2	126,5	125,2
September	125,4	125,7	127,9	* 125,4	128,0	128,6	126,9	125,3
December	127,7	126,1	127,6	.	128,7	129,3	127,3	125,8
1994 Maart	129,3	130,0	128,8	127,6

¹ Inclusief de transportarbeiders.

² Jaargegevens : gemiddelde van de maanden maart, juni, september en december.

³ Exclusief de transportarbeiders voor de indexcijfers 1975 = 100.

⁴ Dit indexcijfer, waarin de steenkoolmijnen niet werden opgenomen, geeft de arbeidsuurloonkosten, inclusief de wettelijke maatschappelijke lasten door de werkgever gedragen, en niet de kosten per geproduceerde eenheid.

⁵ Kwartaalgegevens : einde periode ; jaargegevens : gemiddelde van de gegevens op het einde van elk kwartaal. Het regelingsloon van de arbeiders is een uurloon en dat van de bedienden een maandloon.

VI - 2. — GEMIDDELDE BRUTOBEZOLDIGINGEN VAN DE WERKNEMERS IN DE NIJVERHEID

(Mannen en vrouwen)

Bron : NIS.

Nijverheidsgroep of -tak	1990	1991	1991	1992	1992	1990	1991	1991	1992	1992
	oktober	april	oktober	april	oktober	oktober	april	oktober	april	oktober
	Uurverdienste van de arbeiders (franken)					Maandverdienste van de bedienden (duizenden franken)				
<i>Gezamenlijke nijverheid</i>	343	354	363	371	379	86,2	89,6	91,4	93,2	95,1
<i>Extractieve nijverheid</i>	369	380	383	370	377	86,1	95,0	90,3	98,5	99,8
<i>Bouwbedrijf en burgerlijke bouwkunde</i>	333	344	350	363	368	79,1	82,0	84,0	85,6	87,4
<i>Verwerkende nijverheid</i>	342	354	363	372	380	86,7	89,8	92,0	93,6	95,6
<i>waarvan :</i>										
Vervaardiging van produkten uit metaal (met uitzondering van machines en transportmiddelen)	336	351	358	363	373	83,4	86,8	88,3	89,9	90,9
Constructie van machines en mechanisch materieel	357	370	374	385	389	88,9	91,4	93,7	94,8	95,9
Elektrische en elektronische constructie	342	355	363	372	382	90,2	93,6	96,2	97,3	101,0
Automobielbouw en onderdelen	357	370	380	385	396	87,1	92,5	96,3	98,9	101,1
Constructie van overige transportmiddelen	355	400	380	387	391	87,4	90,7	93,6	94,9	98,9
Vervaardiging van fijne mechanische en optische instrumenten	337	349	361	360	368	85,0	87,2	89,2	91,8	94,4
Basismetallurgie	427	444	452	464	474	102,2	105,8	107,9	109,8	111,6
Chemische industrie	421	438	451	457	472	100,8	105,4	108,0	110,7	113,2
Levensmiddelen, drank en tabak	325	334	346	353	363	80,7	84,2	86,9	87,6	89,6
Textiel	291	304	312	317	326	77,8	80,6	81,4	83,2	85,2
Industrie van niet-metaalhoudende minerale produkten	359	373	376	387	394	87,3	90,6	92,8	94,9	97,1
Hout	302	314	319	330	331	68,8	72,0	73,7	75,4	76,4
Schoeisel en kleding	252	260	267	276	280	62,9	65,7	66,8	68,3	69,6
Papier, grafische nijverheid en uitgeverij	376	385	397	408	418	83,5	85,9	88,2	89,9	92,5
Aardolieraffinaderij	590	620	606	678	668	127,4	130,0	131,3	133,5	134,7
Productie en voorziening van elektrische energie, gas, stoom en warm water	—	—	—	—	—	101,8	105,2	107,3	110,1	112,4

VII. — PRIJSINDEXCIJFERS

1. — GRONDSTOFFEN¹

(indexcijfers 1975 = 100)

Bron : Institut für Wirtschaftsforschung, Hamburg.

Daggemiddelden	Algemeen indexcijfer	Algemeen indexcijfer zonder energie	Levensmiddelen grondstoffen				Industriële grondstoffen				Energiegrondstoffen		
			Totaal	Graan	Oliezaden, olie	Genotmiddelen en suiker	Totaal	Agrarische grondstoffen	Non-ferro	Ijzererts, schroot	Totaal	Steenkolen	Ruwe aardolie
Wegingscoëfficiënten	100,0	36,8	15,9	4,7	2,9	8,3	20,9	10,1	6,1	4,7	63,2	5,5	57,7
1986	143,2	116,1	107,1	75,2	85,2	132,7	122,9	131,0	124,3	103,8	159,1	136,1	161,3
1987	149,2	123,8	91,2	67,2	91,6	104,5	148,6	167,1	150,3	106,4	164,0	152,8	165,1
1988	143,4	150,2	108,6	92,0	125,5	111,9	181,8	191,6	216,4	115,5	139,5	162,1	137,3
1989	158,0	150,7	104,3	98,2	110,6	105,5	186,0	191,3	223,5	125,5	162,3	158,2	162,7
1990	185,7	150,8	94,7	88,1	97,2	97,4	193,6	210,8	201,9	145,8	206,0	176,9	208,8
1991	161,8	136,4	89,0	84,4	98,4	88,2	172,5	182,0	174,5	149,5	176,6	173,3	176,9
1992	160,1	132,1	88,6	89,0	103,7	83,1	165,3	169,8	172,3	146,4	176,5	192,9	174,9
1993	144,3	120,0	91,4	86,7	108,4	88,0	141,7	140,9	145,0	139,2	158,5	186,5	155,9
1992 1 ^e kwartaal	151,0	131,6	91,0	96,0	105,9	82,9	162,6	166,1	167,5	148,6	162,3	186,1	160,1
2 ^e kwartaal	163,8	133,9	90,6	91,9	107,7	83,7	167,0	173,7	173,5	144,0	181,2	189,5	180,5
3 ^e kwartaal	167,6	136,2	86,3	84,5	100,9	82,3	174,1	177,7	184,6	152,6	185,9	204,0	184,1
4 ^e kwartaal	158,1	126,7	86,6	83,7	100,3	83,4	157,3	161,6	163,4	140,1	176,4	192,1	174,9
1993 1 ^e kwartaal	151,0	122,9	88,3	85,7	103,0	84,6	149,2	148,2	159,9	137,2	167,5	183,8	165,9
2 ^e kwartaal	150,7	119,3	88,9	83,1	104,4	86,7	142,4	142,7	145,2	138,3	169,0	186,9	167,3
3 ^e kwartaal	140,7	118,7	91,9	84,2	113,7	88,5	139,1	136,6	143,0	139,2	153,5	186,1	150,4
4 ^e kwartaal	134,9	119,0	96,5	93,8	112,5	92,3	136,2	136,2	131,8	141,9	144,1	189,0	139,8
1994 1 ^e kwartaal	129,9	126,8	99,8	100,3	118,3	93,0	147,3	150,0	146,5	142,4	131,7	185,8	126,6
1993 Maart	153,1	121,5	89,3	86,2	103,6	86,0	146,0	143,3	156,5	138,1	171,6	181,7	170,6
April	153,0	120,4	89,3	85,5	103,5	86,4	144,1	143,4	149,6	138,7	172,0	186,1	170,7
Mei	151,8	119,5	89,9	84,9	105,0	87,4	142,1	144,0	142,2	137,8	170,6	187,3	169,0
Juni	147,3	117,9	87,6	79,0	104,7	86,3	141,0	140,6	143,8	138,3	164,4	187,4	162,2
Juli	141,1	119,3	92,1	83,4	117,8	87,8	140,1	137,5	145,7	138,1	153,8	182,1	151,1
Augustus	141,7	118,5	91,3	84,7	114,0	87,0	139,2	136,0	144,9	138,6	155,2	183,7	152,5
September	139,2	118,3	92,4	84,5	109,4	90,8	138,0	136,4	138,3	140,9	151,4	192,6	147,5
Oktober	142,1	117,0	93,2	87,9	105,7	91,7	135,2	135,4	129,8	141,6	156,8	192,7	153,4
November	135,6	118,3	96,5	94,7	111,3	92,3	134,8	134,9	129,3	141,8	145,7	187,6	141,7
December	126,9	121,8	99,7	98,7	120,6	92,9	138,6	138,2	136,3	142,4	129,9	186,8	124,4
1994 Januari	130,3	124,6	99,7	103,7	119,7	90,5	143,4	144,8	142,7	141,4	133,7	184,3	128,9
Februari	130,0	126,8	99,4	100,8	117,8	92,2	149,7	150,2	147,8	142,1	131,9	184,7	126,9
Maart	129,3	128,9	100,3	96,3	117,3	96,4	150,7	155,1	148,9	143,7	129,5	188,3	123,9

¹ Indexcijfers berekend op basis van prijzen uitgedrukt in dollars van de Verenigde Staten.

VII - 2a. — INDEXCIJFER DER PRODUKTIE- EN INVOERPRIJZEN EN ZIJN BESTANDDELEN

(indexcijfers 1980 = 100)

	Prijzen van de land- en tuinbouwprodukten	Industriële produktieprijzen	Eenheidswaarde van de ingevoerde produkten	Productie- en invoerprijzen
1986	125,1	131,6	138,3	135,0
1987	122,0	125,8	130,6	128,3
1988	121,3	127,4	133,4	130,4
1989	133,8	134,7	142,5	138,9
1990	127,1	135,5	140,0	137,5
1991	127,2	134,0	138,5	136,1
1992	123,9	134,3	134,4	133,8
1993	114,5	133,0	.	.
1991 4 ^e kwartaal	134,4	134,4	138,1	136,4
1992 1 ^e kwartaal	132,0	133,7	136,4	135,1
2 ^e kwartaal	125,9	135,2	135,6	135,0
3 ^e kwartaal	117,3	134,4	133,5	133,1
4 ^e kwartaal	120,5	133,7	131,9	132,0
1993 1 ^e kwartaal	116,4	132,4	.	.
2 ^e kwartaal	112,9	133,0	.	.
3 ^e kwartaal	112,5	133,1	.	.
4 ^e kwartaal	116,3	133,3	.	.
1993 Februari	113,0	132,3	.	.
Maart	118,7	132,8	.	.
April	113,3	133,4	.	.
Mei	114,6	133,0	.	.
Juni	110,7	132,7	.	.
Juli	108,6	133,1	.	.
Augustus	111,4	133,1	.	.
September	117,4	133,0	.	.
Oktober	112,3	133,4	.	.
November	117,8	133,5	.	.
December	118,9	132,9	.	.
1994 Januari	133,0	.	.
Februari	132,8	.	.

Bibliografische referentie : Tijdschrift van de Nationale Bank van België, LXIV^e jaargang, deel II, n^o 2-3, augustus-september 1989.

VII - 2b. — INDEXCIJFERS DER INDUSTRIELE PRODUCTIEPRIJZEN

(indexcijfers 1980 = 100)

Bron : MEZ.

	Industriële productie- prijzen	Prijzen per type product				Prijzen volgens het gebruik van de produkten		
		Energie en water	Chemische en minerale produkten	Metalen produkten elektro- techniek, machines, transport- middelen	Andere produkten uit de verwerkende nijverheid	Halfabrikaten	Consumptie- goederen	Investerings- goederen
1986	131,6	115,1	141,7	138,5	136,0	126,7	138,2	138,4
1987	125,8	103,4	134,5	138,4	132,9	118,5	135,0	138,9
1988	127,4	99,3	142,9	140,1	135,2	119,7	137,0	141,2
1989	134,7	106,0	157,1	145,5	140,6	128,2	142,9	146,2
1990	135,5	110,6	152,8	149,2	140,0	128,9	142,7	150,2
1991	134,0	106,0	143,7	152,9	142,1	124,4	144,8	154,6
1992	134,3	103,0	141,1	156,1	145,0	122,1	148,9	158,3
1993*	133,0	103,5	137,4	156,7	142,9	120,5	147,3	159,3
1991 4 ^e kwartaal	134,4	105,9	141,1	154,0	144,1	123,8	147,1	156,0
1992 1 ^e kwartaal	133,7	100,6	141,5	155,2	145,4	121,2	149,2	157,3
2 ^e kwartaal	135,2	105,0	143,0	155,9	145,3	123,7	149,0	157,9
3 ^e kwartaal	134,4	102,6	141,7	156,8	145,0	122,1	149,0	159,0
4 ^e kwartaal	133,7	103,6	138,0	156,6	144,3	121,3	148,3	159,0
1993 1 ^e kwartaal	132,4	103,4	135,2	156,7	142,6	119,7	147,3	159,1
2 ^e kwartaal	133,0	104,3	136,5	156,5	142,9	120,9	146,8	159,1
3 ^e kwartaal	133,1	103,6	138,3	156,6	142,7	120,9	146,9	159,5
4 ^e kwartaal*	133,3	102,5	139,2	157,0	143,4	120,4	148,3	159,9
1993 Februari	132,3	103,5	134,7	156,9	142,3	119,6	146,8	159,2
Maart	132,8	104,6	134,5	156,9	142,8	120,0	147,6	159,2
April	133,4	105,3	136,6	156,9	142,9	121,4	146,9	159,2
Mei	133,0	104,5	136,5	156,3	142,9	120,9	146,8	159,0
Juni	132,7	103,1	136,3	156,3	143,0	120,3	146,8	159,0
Juli	133,1	103,3	138,4	156,3	143,1	120,9	147,2	159,0
Augustus	133,1	104,4	137,6	156,8	142,5	121,0	146,8	159,7
September	133,0	103,2	139,0	156,8	142,5	120,8	146,7	159,7
Oktober	133,4	104,4	139,3	156,8	142,4	121,2	147,1	159,7
November	133,5	103,2	138,8	157,0	143,6	120,6	148,6	160,0
December*	132,9	99,8	139,6	157,1	144,1	119,3	149,1	160,1
1994 Januari*	133,0	100,1	141,1	157,1	143,5	119,9	148,2	160,1
Februari*	132,8	99,6	141,0	157,1	143,4	119,7	148,0	160,1

Bibliografische referentie : zie tabel VII-2a.

VII - 3a. — CONSUMPTIEPRIJZEN IN BELGIE

(Indeling in 4 groepen)

Bron : MEZ.

Maandgemiddelden of maanden	Algemeen indexcijfer	Voedingsmiddelen	Niet-voedings- middelen	Diensten	Huur	Gezondheids- indexcijfer
Indexcijfers 1981 = 100						
Wegingscoëfficiënten in procent van het algemene indexcijfer	100,000	22,145	42,795	28,660	6,400	.
1987	133,60	133,90	130,43	136,52	140,72	.
1988	135,15	133,88	131,91	138,59	145,85	.
1989	139,35	138,07	136,37	142,14	151,24	.
1990	144,16	143,18	141,17	146,69	156,08	.
Indexcijfers 1988 = 100 ¹						
Wegingscoëfficiënten in procent van het algemene indexcijfer	100,000	18,985	39,675	34,165	7,175	.
1991	109,98	108,88	110,20	110,46	109,49	.
1992	112,66	108,75	111,86	115,07	115,93	.
1993	115,76	107,89	115,20	119,45	122,05	.
1991 4 ^e kwartaal	111,13	109,65	111,33	111,76	110,99	.
1992 1 ^e kwartaal	111,61	109,67	110,73	113,22	113,99	.
2 ^e kwartaal	112,26	108,30	111,44	114,72	115,61	.
3 ^e kwartaal	113,10	108,71	111,98	116,10	116,66	.
4 ^e kwartaal	113,65	108,31	113,28	116,23	117,47	.
1993 1 ^e kwartaal	114,79	108,27	114,10	118,13	119,95	.
2 ^e kwartaal	115,25	107,17	114,86	118,83	121,73	.
3 ^e kwartaal	116,34	108,09	115,52	120,52	122,74	.
4 ^e kwartaal	116,66	108,06	116,33	120,32	123,79	.
1994 1 ^e kwartaal	117,56	108,67	116,85	121,49	126,29	115,86
1993 Maart	115,02	107,55	114,54	118,51	120,78	.
April	115,12	107,14	114,86	118,55	121,35	.
Mei	115,30	107,47	114,89	118,79	121,72	.
Juni	115,32	106,89	114,83	119,14	122,11	.
Juli	116,08	108,19	114,90	120,51	122,40	.
Augustus	116,57	108,16	115,74	120,91	122,70	.
September	116,36	107,91	115,93	120,13	123,13	.
Oktober	116,50	107,62	116,33	120,18	123,47	.
November	116,65	107,86	116,43	120,30	123,71	.
December	116,83	108,69	116,24	120,49	124,18	.
1994 Januari	117,30	108,90	116,56	121,03	125,87	115,65
Februari	117,69	108,93	116,86	121,71	126,33	116,00
Maart	117,68	108,18	117,12	121,72	126,68	115,92

¹ Om van deze indexcijfers over te schakelen op de indexcijfers basis 1981 = 100, werden de volgende overgangscoefficienten vastgesteld : 1,3528 voor het algemene indexcijfer; 1,3410 voor de voedingsmiddelen; 1,3180 voor de niet-voedingsmiddelen; 1,3866 voor de diensten; 1,4684 voor de huur.

VII - 3b. — CONSUMPTIEPRIJZEN IN BELGIE

(Indeling volgens het Bureau voor de Statistiek der Europese Gemeenschappen)

Bron : MEZ.

Maandgemiddelden of maanden	Algemeen indexcijfer	Voedingsmiddelen, dranken en tabak	Kleding en schoeisel	Huur, verwarming en verlichting	Meubelen, apparaten, onderhoud	Gezondheidsuitgaven	Vervoer en communicatie	Cultuur en ontspanning	Overige goederen en diensten	Gezondheidsindexcijfer
Indexcijfers 1981 = 100										
Wegingscoëfficiënten in procent van het algemene indexcijfer	100,000	23,310	8,225	19,575	9,450	3,995	15,450	8,165	11,830	.
1987	133,60	135,35	143,27	122,38	135,37	137,47	127,41	140,57	142,54	.
1988	135,15	135,42	148,80	122,71	137,31	139,68	128,44	142,61	146,11	.
1989	139,35	139,91	153,39	126,92	140,09	143,13	134,17	144,80	150,20	.
1990	144,16	145,47	157,96	131,79	142,79	148,57	139,88	148,10	154,88	.
Indexcijfers 1988 = 100 ¹										
Wegingscoëfficiënten in procent van het algemene indexcijfer	100,000	20,115	8,580	19,400	7,850	4,900	16,495	8,355	14,305	.
1991	109,98	109,38	110,43	110,77	106,65	112,27	110,80	106,49	111,64	.
1992	112,66	109,93	113,51	114,04	109,82	116,28	112,91	107,32	117,26	.
1993	115,76	109,88	116,05	119,32	112,11	122,50	117,24	108,91	121,00	.
1992 1 ^e kwartaal	111,61	110,33	112,35	112,05	108,54	115,34	111,82	108,17	114,58	.
2 ^e kwartaal	112,26	109,39	113,26	114,06	109,79	115,68	112,28	106,40	116,87	.
3 ^e kwartaal	113,10	110,17	113,51	114,70	110,21	116,01	113,04	107,11	118,99	.
4 ^e kwartaal	113,65	109,83	114,91	115,34	110,75	118,08	114,48	107,60	118,58	.
1993 1 ^e kwartaal	114,79	109,96	115,18	117,45	111,45	121,37	115,37	108,51	120,30	.
2 ^e kwartaal	115,25	109,25	115,84	118,59	112,15	121,90	116,60	108,56	120,55	.
3 ^e kwartaal	116,34	110,15	116,11	120,00	112,31	122,70	118,22	109,09	122,29	.
4 ^e kwartaal	116,66	110,15	117,09	121,22	112,51	124,01	118,78	109,49	120,87	.
1994 1 ^e kwartaal	117,56	110,96	117,37	122,04	113,17	126,19	120,07	110,18	121,72	115,86
1993 Maart	115,02	109,52	115,31	117,94	111,64	121,49	115,97	108,50	120,94	.
April	115,12	109,21	115,63	118,49	111,88	121,58	116,33	108,74	120,45	.
Mei	115,30	109,53	115,92	118,65	112,20	121,93	116,50	108,57	120,49	.
Juni	115,32	109,01	115,97	118,64	112,37	122,19	116,97	108,38	120,71	.
Juli	116,08	110,25	115,99	119,06	112,34	122,28	117,38	108,68	123,05	.
Augustus	116,57	110,22	115,99	120,37	112,32	122,59	118,61	109,06	122,99	.
September	116,36	109,98	116,34	120,58	112,26	123,22	118,68	109,52	120,83	.
Oktober	116,50	109,71	116,96	121,18	112,36	123,83	118,66	109,49	120,79	.
November	116,65	109,96	117,14	121,38	112,50	123,97	118,84	109,49	120,77	.
December	116,83	110,78	117,17	121,09	112,67	124,23	118,84	109,50	121,06	.
1994 Januari	117,30	111,03	117,20	121,88	112,87	126,20	119,62	109,83	121,05	115,65
Februari	117,69	111,10	117,28	122,08	113,16	126,14	120,27	110,29	122,19	116,00
Maart	117,68	110,76	117,63	122,17	113,47	126,22	120,33	110,42	121,91	115,92

¹ Om van deze indexcijfers over te schakelen op de indexcijfers basis 1981 = 100, werden de volgende overgangscoefficienten vastgesteld : 1,3528 voor het algemene indexcijfer; 1,3565 voor voedingsmiddelen, dranken en tabak; 1,4850 voor kleding en schoeisel; 1,2274 voor huur, verwarming en verlichting; 1,3751 voor meubelen,

apparaten, onderhoud; 1,3963 voor gezondheidsuitgaven; 1,2937 voor vervoer en communicatie; 1,4261 voor cultuur en ontspanning; 1,4579 voor overige goederen en diensten.

VIII. — BUITENLANDSE HANDEL VAN DE BLEU

1. — ALGEMENE TABEL

Bron : NIS; Berekeningen : NBB.

	Waarde (miljarden franken)			Indexcijfers basis 1985 = 100					
	Invoer	Uitvoer	Handelsbalans	Hoeveelheid ¹			Gemiddelde waarden per eenheid		
				Invoer	Uitvoer	Brutoruilvoet ²	Invoer	Uitvoer	Nettoruilvoet ²
1983	2.820,9	2.651,3	-169,6	92,6	91,9	99,2	91,8	91,0	99,1
1984	3.195,8	2.992,1	-203,7	97,2	96,6	99,4	99,1	97,8	98,6
1985	3.317,8	3.167,7	-150,1	100,0	100,0	100,0	100,0	100,0	100,0
1986	3.065,2	3.070,3	5,1	106,0	104,5	98,6	87,2	92,8	106,4
1987	3.110,1	3.100,1	-10,0	113,7	110,9	97,5	82,4	88,3	107,2
1988	3.393,6	3.382,3	-11,3	121,1	116,6	96,3	84,5	91,6	108,4
1989	3.883,9	3.943,1	59,2	129,1	126,1	97,7	90,7	98,7	108,8
1990	4.011,6	3.944,5	-67,1	136,6	129,7	94,9	88,5	96,0	108,5
1991	4.116,3	4.023,4	-92,9	141,9	134,6	94,9	87,4	94,3	107,9
1992	4.023,7	3.967,9	-55,8	143,8	135,3	94,1	84,3	92,6	109,8
1990 December	308,7	288,9	-19,8	122,3	115,9	94,8	91,3	94,5	103,5
1991 Januari	374,1	365,7	-8,4	151,7	143,0	94,3	89,2	96,9	108,6
Februari	327,1	320,1	-7,0	133,9	126,7	94,6	88,3	95,7	108,4
Maart	358,7	356,8	-1,9	148,9	142,4	95,6	87,1	94,9	109,0
April	352,4	352,3	-0,1	146,0	140,9	96,5	87,3	94,7	108,5
Mei	345,2	339,7	-5,5	141,8	134,2	94,6	88,0	95,9	109,0
Juni	347,2	344,0	-3,2	142,1	137,3	96,6	88,3	94,9	107,5
Juli	332,8	331,7	-1,1	134,3	131,4	97,8	89,6	95,6	106,7
Augustus	294,0	243,9	-50,1	121,7	99,2	81,5	87,3	93,1	106,6
September	354,3	347,3	-7,0	144,9	141,9	97,9	88,5	92,7	104,7
Oktober	371,3	384,1	12,8	153,6	154,3	100,5	87,4	94,3	107,9
November	335,0	331,3	-3,7	137,5	130,7	95,1	88,1	96,0	109,0
December	324,2	306,5	-17,7	133,2	122,1	91,7	88,0	95,1	108,1
1992 Januari	345,8	337,0	-8,8	145,6	135,2	92,9	85,9	94,4	109,9
Februari	344,1	323,2	-20,9	141,1	129,2	91,6	88,2	94,7	107,4
Maart	396,8	368,5	-28,3	163,1	146,4	89,8	88,0	95,4	108,4
April	356,4	347,6	-8,8	148,0	138,1	93,3	87,1	95,3	109,4
Mei	317,9	323,9	5,3	131,3	127,3	97,0	87,6	96,2	109,8
Juni	354,4	363,1	8,7	148,8	145,9	98,1	86,2	94,2	109,3
Juli	307,0	316,0	9,0	133,0	130,7	98,3	83,4	91,6	109,8
Augustus	279,0	241,1	-37,9	121,3	99,3	81,9	83,2	91,9	110,5
September	341,3	349,7	8,4	146,3	141,7	96,9	84,3	93,5	110,9
Oktober	331,2	355,2	24,0	143,7	147,3	102,5	83,4	91,3	109,5
November	312,4	317,7	5,3	136,1	133,3	97,9	83,0	90,3	108,8
December	332,1	310,0	-22,1	142,4	130,1	91,4	84,3	90,3	107,1

N.B. De NIS-gegevens van de buitenlandse handel zijn onderhevig aan maandelijkse herzieningen, en dit gedurende 12 maanden.

¹ Hoeveelheidsindexcijfer = $\frac{\text{waarde-indexcijfer}}{\text{indexcijfer v/d gemid. waarden per eenheid}} \times 100$.

² Ruilvoet = $\frac{\text{indexcijfer bij uitvoer}}{\text{indexcijfer bij invoer}} \times 100$.

VIII - 2a. — UITVOER VAN DE BLEU : INDELING VOLGENS SECTIES VAN DE TYPE-CLASSIFICATIE VOOR DE INTERNATIONALE HANDEL ¹

Miljarden franken

Bron : NIS; Berekeningen : NBB.

	Totaal		Voedingswaren, dranken en tabak			Niet voor de voeding bestemde grondstoffen (excl. brandstoffen), oliën en vetten			Minerale brandstoffen	Fabrikaten						
	(TCIH 0 tot 9)		(TCIH 0 + 1)			(TCIH 2 + 4)			(TCIH 3)	(TCIH 5 tot 9)						
		p.m. Totaal zonder diamant	Totaal	Voedingswaren en levende dieren	Dranken en tabak	Totaal	Niet voor de voeding bestemde grondstoffen	Oliën en vetten		Totaal	p.m. Fabrikaten, excl. diamant	Chemische producten	Fabrikaten gerangschikt naar de grondstof	Machines en vervoer-materiaal	Diverse fabrikaten	Goederen en transacties niet elders gerangschikt
			(TCIH 0)	(TCIH 1)		(TCIH 2)	(TCIH 4)				(TCIH 5)	(TCIH 6)	(TCIH 7)	(TCIH 8)	(TCIH 9)	
1983	2.651,3	2.489,3	253,6	233,1	20,5	81,7	68,3	13,4	222,6	2.093,4	1.931,4	316,7	812,6	594,6	191,4	178,1
1984	2.992,1	2.808,9	299,6	277,7	21,9	109,9	87,4	22,5	237,2	2.345,4	2.162,4	376,3	932,0	629,7	216,3	191,2
1985	3.167,7	2.975,3	297,8	273,2	24,6	113,0	88,0	25,0	208,6	2.608,3	2.416,3	406,7	977,5	795,6	229,5	199,0
1986	3.070,3	2.981,0	296,7	272,5	24,2	91,9	76,5	15,4	152,6	2.529,2	2.350,2	382,9	915,1	792,3	239,6	199,2
1987	3.100,1	2.917,7	304,6	279,1	25,6	89,9	77,4	12,5	118,3	2.537,3	2.355,3	388,8	909,6	836,9	251,3	200,7
1988	3.382,3	3.155,1	308,4	283,9	24,5	109,0	94,2	14,8	117,1	2.847,8	2.620,6	475,7	1.083,1	870,0	261,9	157,2
1989	3.943,1	3.653,7	360,8	334,0	26,9	128,6	110,0	18,6	135,7	3.318,0	3.028,6	540,4	1.298,8	998,6	294,3	185,9
1990	3.944,5	3.688,0	354,6	328,4	26,2	114,1	97,9	16,2	137,5	3.338,2	3.081,7	549,2	1.224,0	1.076,2	323,4	165,4
1991	4.023,4	3.763,1	396,0	368,4	27,6	106,9	90,3	16,7	157,0	3.363,4	3.103,1	566,7	1.188,4	1.086,8	342,6	178,8
1992	3.967,9	3.719,4	412,6	384,4	28,1	105,4	89,8	15,6	137,2	3.312,7	3.064,2	582,3	1.122,1	1.072,5	359,8	176,0
1990 December	288,9	272,2	28,2	26,3	1,8	7,8	6,6	1,1	9,5	243,5	226,8	41,6	81,2	86,2	23,4	11,1
1991 Januari	365,7	349,0	33,1	31,0	2,1	9,7	8,1	1,6	21,4	301,5	284,8	54,2	101,5	100,8	29,7	15,3
Februari	320,1	300,0	27,5	25,6	1,9	8,3	6,8	1,5	14,4	270,0	249,9	45,7	94,2	87,9	27,3	14,9
Maart	356,8	332,5	31,1	28,7	2,4	9,5	8,1	1,3	14,6	301,7	277,4	49,3	106,7	98,7	30,4	16,5
April	352,3	331,1	32,3	29,8	2,5	9,2	7,8	1,4	12,4	298,4	277,2	49,0	104,5	98,7	29,2	17,0
Mei	339,7	316,9	33,3	30,8	2,5	8,9	7,5	1,4	12,0	285,5	262,7	47,9	101,2	94,5	26,3	15,6
Juni	344,0	325,8	32,6	30,3	2,3	8,6	7,4	1,2	11,4	291,4	273,1	47,9	99,6	98,1	29,0	16,7
Juli	331,7	303,1	32,4	29,6	2,8	8,2	7,0	1,2	12,8	278,3	249,8	46,4	105,4	86,8	27,2	12,6
Augustus	243,9	229,7	30,4	28,3	2,2	6,1	5,0	1,1	12,6	194,7	180,5	37,0	69,3	55,2	22,1	11,1
September	347,3	323,7	34,6	32,2	2,4	9,9	8,1	1,8	10,1	292,8	269,2	48,0	104,9	92,9	31,7	15,3
Oktober	384,1	356,3	38,9	36,5	2,3	10,6	8,9	1,6	11,3	323,3	295,6	51,7	116,8	104,0	35,2	15,6
November	331,3	307,6	34,1	32,0	2,1	9,6	8,2	1,4	13,1	274,5	250,8	46,7	98,8	85,8	28,7	14,6
December	306,5	287,3	35,9	33,7	2,1	8,5	7,3	1,1	10,9	251,3	232,1	43,2	85,5	83,4	25,7	13,6
1992 Januari	337,0	319,2	34,0	31,9	2,1	9,3	7,6	1,6	13,9	279,8	262,0	51,4	95,1	89,7	29,4	14,2
Februari	323,2	302,4	31,2	29,0	2,2	9,8	8,4	1,4	8,3	273,9	253,1	47,3	95,3	87,4	30,6	13,4
Maart	368,5	345,2	35,2	33,0	2,3	10,3	9,0	1,3	10,0	313,0	289,7	53,7	105,0	101,2	33,4	19,7
April	347,6	327,8	35,2	33,0	2,3	8,9	7,7	1,1	13,0	290,4	270,7	50,7	97,1	97,7	30,1	14,8
Mei	323,2	302,6	33,1	30,8	2,3	8,8	7,4	1,4	10,2	271,0	250,4	46,1	93,1	91,1	26,6	14,2
Juni	363,1	340,8	36,7	33,8	2,9	8,8	7,7	1,2	12,4	305,2	282,8	56,6	102,9	98,3	30,7	16,7
Juli	316,0	290,0	33,0	30,6	2,4	7,6	6,5	1,2	11,2	264,2	238,1	48,5	98,1	78,1	26,9	12,5
Augustus	241,1	230,5	31,3	28,9	2,3	6,4	5,3	1,1	11,4	192,0	181,4	39,5	61,5	53,6	23,8	13,5
September	349,7	324,1	36,6	34,3	2,3	9,4	8,0	1,4	11,7	292,0	266,4	50,4	104,0	91,8	31,9	13,9
Oktober	355,2	336,2	35,6	33,2	2,4	8,9	7,8	1,2	9,3	301,3	282,3	50,9	98,3	101,6	35,7	14,9
November	317,7	294,7	34,4	32,2	2,1	8,6	7,3	1,3	10,2	264,6	241,6	42,1	90,5	89,6	28,7	13,7
December	310,0	290,3	35,0	32,6	2,4	8,3	7,0	1,3	14,6	252,1	232,4	43,6	79,6	86,6	28,9	13,4

N.B. : De NIS-gegevens betreffende de buitenlandse handel zijn onderhevig aan maandelijkse herzieningen, en dit gedurende 12 maanden.

¹ Type-classificatie voor de Internationale Handel, opgesteld door de Verenigde Naties, derde herziening.

VIII - 2b. — UITVOER VAN DE BLEU : INDELING VOLGENS SECTIES VAN DE TYPE-CLASSIFICATIE VOOR DE INTERNATIONALE HANDEL¹

Indexcijfers van de gemiddelde waarden per eenheid (basis 1985 = 100)

Bron : NIS; Berekeningen : NBB.

	Totaal		Voedingswaren, dranken en tabak			Niet voor de voeding bestemde grondstoffen (excl. brandstoffen), oliën en vetten			Minerale brandstoffen	Fabrikaten						
	(TCIH 0 tot 9)		(TCIH 0 + 1)			(TCIH 2 + 4)			(TCIH 3)	(TCIH 5 tot 9)						
		p.m. Totaal zonder diamant	Totaal	Voedings-waren en levende dieren	Dranken en tabak	Totaal	Niet voor de voeding bestemde grondstoffen	Oliën en vetten		Totaal	p.m. Fabrikaten, excl. diamant	Chemische producten	Fabrikaten gerangschikt naar de grondstof	Machines en vervoer-materiaal	Diverse fabrikaten	Goederen en transacties niet elders gerangschikt
			(TCIH 0)	(TCIH 1)		(TCIH 2)	(TCIH 4)				(TCIH 5)	(TCIH 6)	(TCIH 7)	(TCIH 8)	(TCIH 9)	
1983	91,0	90,2	94,3	94,9	86,9	82,4	85,6	70,0	91,9	91,0	89,9	90,6	92,9	87,5	91,5	98,6
1984	97,8	97,1	101,5	102,4	92,9	99,7	98,1	104,8	97,2	97,3	96,2	98,3	99,0	94,1	96,9	91,0
1985	100,0	100,0	100,0	100,0	100,0	100,0	100,0	100,0	100,0	100,0	100,0	100,0	100,0	100,0	100,0	100,0
1986	92,8	93,4	96,7	96,6	98,4	79,4	86,6	57,3	59,7	95,8	96,9	90,1	92,5	103,4	98,1	86,5
1987	88,3	89,0	92,7	92,2	98,4	71,3	80,8	42,5	46,4	92,3	93,6	85,2	87,1	102,8	95,7	86,2
1988	91,6	91,9	92,3	91,4	103,0	77,4	86,9	48,2	44,5	96,5	97,3	91,7	94,2	103,6	95,7	81,8
1989	98,7	98,0	99,6	98,6	112,1	84,5	94,8	52,9	46,3	104,1	103,6	95,9	105,9	109,4	99,1	79,4
1990	96,0	95,1	93,7	92,4	110,4	77,4	86,7	48,9	48,1	101,6	100,8	90,8	100,3	112,0	98,8	69,2
1991	94,3	94,2	91,8	90,6	108,6	72,0	79,9	47,5	50,7	99,7	99,9	89,6	94,2	114,5	98,6	68,1
1992	92,6	92,2	91,4	90,3	106,7	70,1	77,8	46,7	44,7	98,2	98,2	86,5	91,1	116,3	97,3	61,5
1990 December	94,5	95,4	91,5	90,1	110,6	74,9	83,9	47,2	56,4	99,3	101,0	92,3	92,6	113,7	98,9	63,5
1991 Januari	96,9	97,0	91,0	89,7	108,3	73,9	83,0	46,1	60,1	101,8	102,4	93,4	95,0	117,7	99,4	62,3
1991 Februari	95,7	95,5	90,3	89,0	107,8	71,4	79,7	45,9	57,2	101,0	101,1	93,8	95,3	114,5	99,1	65,5
1991 Maart	94,9	94,9	91,3	89,8	111,7	73,5	82,3	46,3	51,6	100,3	100,8	92,3	93,8	114,7	100,1	64,0
1991 April	94,7	94,3	91,3	89,7	112,5	71,5	79,7	46,4	47,0	100,6	100,6	91,6	95,7	113,9	99,5	67,3
1991 Mei	95,9	94,9	92,1	90,9	108,8	73,6	82,0	47,8	47,3	101,8	101,1	91,7	98,0	115,5	97,9	66,9
1991 Juni	94,9	94,6	93,3	92,3	105,2	72,0	79,8	48,0	46,7	100,6	100,7	89,2	95,6	115,7	98,9	71,3
1991 Juli	95,6	95,0	93,1	91,8	110,5	74,3	82,8	48,4	48,8	101,2	100,9	89,4	96,7	116,0	100,0	76,7
1991 Augustus	93,1	94,5	91,6	90,7	103,7	72,0	79,8	47,9	48,2	98,4	100,6	90,1	90,1	115,2	100,1	74,2
1991 September	92,7	94,1	91,3	90,0	108,4	72,0	79,6	48,2	49,7	97,9	100,0	90,8	89,3	114,0	100,1	69,0
1991 Oktober	94,3	94,0	92,6	91,3	111,5	73,5	81,5	49,0	48,7	99,6	99,7	87,1	93,9	116,1	99,7	70,4
1991 November	96,0	94,4	93,9	92,8	109,2	71,0	78,3	48,9	51,1	101,6	99,9	88,3	98,6	116,0	98,9	66,6
1991 December	95,1	94,9	94,9	93,9	108,0	72,3	79,9	49,1	49,0	100,4	100,6	90,1	93,5	117,2	99,0	66,8
1992 Januari	94,4	93,3	93,6	92,5	107,5	72,3	80,5	47,5	46,8	99,9	98,9	86,0	95,4	116,5	98,8	66,4
1992 Februari	94,7	93,4	93,0	91,7	110,8	71,6	80,9	43,9	42,9	100,7	99,5	87,4	95,5	116,8	101,8	64,0
1992 Maart	95,4	93,9	94,0	92,8	108,9	72,4	80,9	46,6	43,4	101,3	99,9	89,9	96,0	116,4	101,1	69,6
1992 April	95,3	93,8	93,9	92,7	109,7	70,8	78,6	46,9	45,4	101,2	99,8	85,1	96,6	119,7	98,8	69,8
1992 Mei	96,2	93,3	94,8	93,8	107,8	72,4	80,5	47,5	43,2	102,3	99,1	87,4	100,7	117,0	96,9	66,3
1992 Juni	94,2	93,7	92,4	91,8	100,9	72,8	80,2	49,8	44,9	100,0	99,8	91,4	92,7	116,6	97,7	63,3
1992 Juli	91,6	92,8	91,1	90,0	106,0	71,7	79,1	48,5	45,8	96,7	98,8	86,0	87,1	118,0	97,3	61,5
1992 Augustus	91,9	92,1	90,5	89,2	109,1	69,6	77,2	46,1	44,1	97,6	98,3	86,0	89,3	117,8	97,3	59,5
1992 September	93,5	92,5	92,5	91,3	107,3	70,1	78,0	45,9	44,4	99,2	98,4	86,8	92,3	117,3	99,3	55,5
1992 Oktober	91,3	91,6	91,6	90,3	108,4	67,6	74,8	45,6	43,7	96,7	97,5	83,9	88,1	117,2	97,3	59,8
1992 November	90,3	90,8	89,2	87,9	108,2	67,0	74,6	43,7	45,5	95,5	96,8	83,4	86,3	116,2	96,5	62,4
1992 December	90,3	90,7	88,7	87,4	107,7	67,7	74,6	46,4	45,1	95,7	96,8	83,1	86,1	116,0	99,4	59,9

N.B. : De NIS-gegevens betreffende de buitenlandse handel zijn onderhevig aan maandelijkse herzieningen, en dit gedurende 12 maanden.

¹ Type-classificatie voor de Internationale Handel, opgesteld door de Verenigde Naties, derde herziening.

VIII - 2c. — UITVOER VAN DE BLEU : INDELING VOLGENS SECTIES VAN DE TYPE-CLASSIFICATIE VOOR DE INTERNATIONALE HANDEL¹

Hoeveelheidsindexcijfers (basis 1985 = 100)

Bron : NIS; Berekeningen : NBB.

	Totaal		Voedingswaren, dranken en tabak			Niet voor de voeding bestemde grondstoffen (excl. brandstoffen), oliën en vetten			Minerale brandstoffen	Fabrikaten						
	(TCIH 0 tot 9)		(TCIH 0 + 1)			(TCIH 2 + 4)			(TCIH 3)	(TCIH 5 tot 9)						
		p.m. Totaal zonder diamant	Totaal	Voedings-waren en levende dieren	Dranken en tabak	Totaal	Niet voor de voeding bestemde grondstoffen	Oliën en vetten		Totaal	p.m. Fabrikaten, excl. diamant	Chemische produkten	Fabrikaten gerangschikt naar de grondstof	Machines en vervoer-materiaal	Diverse fabrikaten	Goederen en transacties niet elders gerangschikt
			(TCIH 0)	(TCIH 1)		(TCIH 2)	(TCIH 4)				(TCIH 5)	(TCIH 6)	(TCIH 7)	(TCIH 8)	(TCIH 9)	
1983	91,9	92,7	90,3	89,9	96,0	88,2	91,1	79,3	116,0	90,3	91,1	86,6	89,3	92,5	91,2	122,0
1984	96,6	97,3	98,8	99,0	96,0	97,6	101,1	86,8	117,0	94,6	95,3	93,9	96,2	91,2	97,3	119,8
1985	100,0	100,0	100,0	100,0	100,0	100,0	100,0	100,0	100,0	100,0	100,0	100,0	100,0	100,0	100,0	100,0
1986	104,5	104,0	103,3	103,6	100,2	101,6	99,8	108,3	122,5	103,6	103,0	105,8	101,1	106,5	103,1	73,9
1987	110,9	110,2	110,8	111,2	105,8	111,1	108,9	119,7	121,9	110,1	109,2	113,3	106,6	113,5	109,0	77,9
1988	116,6	115,4	113,1	115,1	92,2	109,1	106,3	121,9	126,8	116,4	114,9	94,7	133,4	116,6	89,7	95,7
1989	126,1	125,3	122,3	124,7	97,7	128,8	126,7	136,6	140,9	125,3	124,2	125,4	124,5	127,7	120,9	121,7
1990	129,7	130,4	127,9	130,8	96,8	124,7	123,4	127,8	137,7	129,2	130,0	133,7	123,8	134,0	131,5	76,8
1991	134,6	134,3	145,4	149,5	103,4	126,5	124,4	134,5	148,9	132,6	132,0	140,8	127,9	132,0	142,7	88,3
1992	135,3	135,5	152,0	156,3	107,3	129,9	127,1	142,0	147,6	132,5	132,6	148,8	125,0	128,4	151,5	88,5
1990 December	115,9	115,0	124,2	128,5	81,6	105,0	104,1	106,9	96,9	115,7	114,7	119,3	106,8	124,8	114,3	97,2
1991 Januari	143,0	145,1	147,7	152,8	95,9	133,5	128,8	157,0	205,0	139,6	141,9	153,7	130,2	142,9	146,3	62,3
1991 Februari	126,7	126,8	123,5	127,0	87,2	118,3	112,5	147,2	145,1	126,1	126,1	130,3	120,5	129,1	133,7	85,9
1991 Maart	142,4	141,3	138,1	141,4	103,9	130,6	129,8	131,9	163,2	142,0	140,5	143,3	138,7	144,5	149,7	63,6
1991 April	140,9	141,6	143,6	147,0	108,3	130,8	129,7	133,2	152,6	139,9	140,6	144,3	132,9	145,8	143,2	106,8
1991 Mei	134,2	134,6	146,3	149,7	110,8	123,6	121,3	133,2	146,8	132,2	132,5	141,5	125,5	135,2	132,1	151,7
1991 Juni	137,3	138,9	142,0	145,3	107,0	122,6	122,2	121,7	141,2	136,5	138,4	143,5	126,9	142,2	145,2	116,6
1991 Juli	131,4	128,6	140,5	142,1	122,8	112,4	111,4	114,6	152,1	129,8	126,3	139,5	131,8	123,3	131,4	71,5
1991 Augustus	99,2	98,0	134,3	137,4	101,5	88,6	84,9	106,8	150,7	93,2	91,4	109,3	93,6	80,2	109,2	70,7
1991 September	141,9	138,8	153,5	157,9	108,5	139,8	134,5	165,5	116,8	141,1	137,3	141,1	143,0	136,0	155,3	80,4
1991 Oktober	154,3	152,9	169,3	175,9	102,6	146,6	144,8	152,8	134,2	153,1	151,3	157,5	150,6	148,0	177,2	93,1
1991 November	130,7	131,5	146,3	151,6	93,1	137,7	138,1	132,4	148,3	127,5	128,1	139,4	121,8	124,3	145,3	69,9
1991 December	122,1	122,1	151,9	157,4	96,6	120,2	120,8	113,7	128,3	118,1	117,8	127,2	111,3	118,7	129,3	82,0
1992 Januari	135,2	138,0	147,2	152,3	95,6	131,6	125,0	163,8	171,9	131,9	135,1	158,5	121,5	127,6	146,3	72,1
1992 Februari	129,2	130,6	135,7	139,4	96,8	141,2	135,6	167,3	111,4	128,2	129,7	144,8	121,3	123,7	146,4	69,6
1992 Maart	146,4	148,2	151,4	156,3	101,4	147,3	145,7	151,7	133,4	145,6	147,8	161,2	133,2	148,5	160,8	101,7
1992 April	138,1	140,9	151,7	156,7	100,6	130,0	129,7	128,4	165,8	135,3	138,3	158,2	122,3	134,8	152,6	77,9
1992 Mei	127,3	130,7	141,0	144,6	104,1	125,1	120,5	146,9	136,5	124,9	128,9	138,6	112,3	132,0	130,5	90,9
1992 Juni	145,9	146,6	161,5	163,6	138,7	124,6	125,3	118,0	159,5	143,8	144,5	163,9	135,1	141,8	155,5	60,4
1992 Juli	130,7	126,1	146,3	149,9	108,7	112,8	109,1	129,9	141,8	128,7	122,9	150,8	136,1	109,2	136,2	64,7
1992 Augustus	99,3	100,9	139,5	142,0	104,7	96,8	91,5	122,8	149,7	92,6	93,9	122,1	84,3	80,0	119,0	60,8
1992 September	141,7	141,3	160,1	165,4	106,3	140,1	135,8	160,1	151,9	138,8	137,9	152,4	137,1	129,8	158,1	77,9
1992 Oktober	147,3	148,1	156,5	161,2	108,8	137,1	137,6	131,0	123,3	147,0	147,8	157,5	135,9	143,6	183,3	144,0
1992 November	133,3	130,8	155,4	161,3	96,1	132,5	129,3	146,7	129,3	130,5	127,3	135,0	127,7	129,4	142,8	64,2
1992 December	130,1	129,1	158,9	163,6	110,9	126,9	124,7	136,0	186,6	124,2	122,5	137,6	113,7	122,4	147,7	109,5

N.B. : De NIS-gegevens betreffende de buitenlandse handel zijn onderhevig aan maandelijkse herzieningen, en dit gedurende 12 maanden.

¹ Type-classificatie voor de Internationale Handel, opgesteld door de Verenigde Naties, derde herziening.

VIII - 3a. — INVOER VAN DE BLEU : INDELING VOLGENS SECTIES VAN DE TYPE-CLASSIFICATIE VOOR DE INTERNATIONALE HANDEL ¹

Miljarden franken

Bron : NIS; Berekeningen : NBB.

	Totaal		Voedingswaren, dranken en tabak			Niet voor de voeding bestemde grondstoffen (excl. brandstoffen), oliën en vetten			Minerale brandstoffen	Fabrikaten						
	(TCIH 0 tot 9)		(TCIH 0 + 1)			(TCIH 2 + 4)			(TCIH 3)	(TCIH 5 tot 9)						
		p.m. Totaal zonder diamant	Totaal	Voedingswaren en levende dieren	Dranken en tabak	Totaal	Niet voor de voeding bestemde grondstoffen	Oliën en vetten		Totaal	p.m. Fabrikaten, excl. diamant	Chemische producten	Fabrikaten gerangschikt naar de grondstof	Machines en vervoer-materiaal	Diverse fabrikaten	Coederen en transacties niet elders gerangschikt
			(TCIH 0)	(TCIH 1)		(TCIH 2)	(TCIH 4)				(TCIH 5)	(TCIH 6)	(TCIH 7)	(TCIH 8)	(TCIH 9)	
1983	2.820,9	2.673,1	292,5	259,5	33,0	218,0	204,2	13,9	535,7	1.774,7	1.626,7	264,1	565,9	619,3	223,6	101,7
1984	3.195,8	3.015,1	337,9	301,7	36,2	257,4	236,1	21,3	595,0	2.005,4	1.824,4	316,2	662,4	685,5	246,3	94,9
1985	3.317,8	3.146,9	331,5	293,7	37,8	267,1	246,2	20,8	551,0	2.168,3	1.997,3	338,8	675,9	767,0	266,7	119,9
1986	3.065,2	2.891,8	317,3	279,8	37,5	204,1	191,1	13,0	325,3	2.218,5	2.045,5	318,2	663,9	854,6	289,1	92
1987	3.110,1	2.931,1	311,8	273,4	38,3	204,9	194,6	10,3	283,8	2.309,7	2.130,7	323,5	670,2	920,9	315,9	79,1
1988	3.393,6	3.175,2	332,3	294,1	38,2	239,0	226,3	12,7	243,5	2.578,8	2.360,4	389,6	805,3	810,0	343,9	230,0
1989	3.883,9	3.601,0	352,7	312,5	40,2	276,8	262,0	14,8	297,4	2.956,9	2.674,1	447,2	954,9	945,5	378,9	230,4
1990	4.011,6	3.748,2	357,7	314,2	43,5	242,2	228,7	13,5	326,7	3.085,0	2.821,6	456,9	936,4	1.023,5	421,1	247,2
1991	4.116,3	3.861,0	390,8	345,1	45,7	227,6	212,4	15,2	344,3	3.153,5	2.898,3	474,6	914,5	1.071,7	448,3	244,4
1992	4.023,7	3.783,9	399,1	349,5	49,7	216,0	201,3	14,7	305,2	3.103,4	2.863,6	478,9	876,1	1.029,6	464,5	254,3
1990 December	308,7	290,4	30,5	25,6	4,9	16,7	15,8	0,9	32,1	229,4	211,2	33,9	65,2	81,5	29,5	19,4
1991 Januari	374,1	350,9	33,0	29,5	3,4	19,9	18,8	1,1	40,7	280,6	257,3	49,2	81,8	85,8	38,7	25,1
Februari	327,1	307,9	26,2	23,6	2,6	16,9	15,7	1,2	29,8	254,2	235,0	39,8	70,5	82,3	39,4	22,1
Maart	358,7	340,3	33,1	29,6	3,4	18,9	17,6	1,3	26,7	280,0	261,6	44,3	77,7	93,6	42,6	21,8
April	352,4	331,2	33,4	30,0	3,4	19,7	18,6	1,1	25,8	273,5	252,2	42,8	81,0	92,4	36,6	20,7
Mei	345,2	321,4	32,9	29,2	3,8	19,4	17,9	1,5	31,2	261,8	238,0	40,9	81,0	87,5	32,3	20,1
Juni	347,2	325,6	31,5	27,8	3,8	20,0	18,4	1,6	24,4	271,3	249,8	39,2	80,2	97,6	32,9	21,4
Juli	332,8	311,1	31,8	27,9	3,8	16,5	15,5	1,0	27,4	257,1	235,4	35,0	72,0	94,8	40,5	14,8
Augustus	294,0	273,5	30,5	27,4	3,0	18,3	17,0	1,4	25,0	220,2	199,7	33,1	67,1	71,4	36,1	12,5
September	354,3	331,9	34,0	29,9	4,1	20,9	19,5	1,5	27,5	271,9	249,5	39,3	77,9	90,5	41,4	22,8
Oktober	371,3	344,9	36,5	31,8	4,7	19,8	18,5	1,3	24,9	290,1	263,8	41,2	87,5	97,2	41,4	22,8
November	335,0	315,6	32,4	28,0	4,5	19,4	18,3	1,1	28,6	254,6	235,2	36,9	73,2	89,1	34,6	20,9
December	324,2	306,6	35,5	30,3	5,2	17,9	16,8	1,1	32,4	238,3	220,8	32,8	64,7	89,4	32,0	19,4
1992 Januari	* 345,8	326,4	32,1	28,2	4,0	18,5	17,3	1,2	28,1	267,2	247,7	40,9	75,9	86,9	39,7	23,7
Februari	* 344,1	324,8	32,1	28,7	3,4	18,3	17,1	1,2	25,1	268,6	249,3	38,9	73,3	90,3	43,3	22,9
Maart	* 396,8	370,9	36,5	32,5	4,0	23,2	21,5	1,6	29,7	307,4	281,5	45,9	88,9	100,4	47,4	24,8
April	* 356,4	335,1	34,9	31,2	3,7	19,5	18,4	1,1	23,2	278,7	257,5	43,6	78,8	94,1	36,9	25,2
Mei	* 317,9	302,1	31,0	27,2	3,8	17,7	16,6	1,1	21,7	247,5	231,6	38,9	69,3	82,9	31,5	24,8
Juni	* 354,4	329,5	34,9	30,7	4,2	20,2	18,8	1,4	23,7	275,6	250,7	41,2	82,4	92,5	36,2	23,3
Juli	* 307,0	286,9	31,9	28,2	3,7	15,6	14,4	1,2	25,6	234,0	213,9	37,8	67,5	74,6	40,0	14,1
Augustus	* 279,0	261,3	29,5	26,2	3,3	15,1	14,1	1,0	22,2	212,2	194,6	37,5	61,2	63,0	37,0	13,5
September	* 341,3	319,4	33,9	29,9	4,0	17,7	16,3	1,4	24,4	265,2	243,3	41,7	76,6	83,5	43,7	19,8
Oktober	* 331,2	312,3	32,9	28,8	4,1	17,6	16,4	1,2	22,5	258,2	239,2	39,1	74,0	83,3	40,0	21,8
November	* 312,4	295,1	32,2	27,7	4,6	16,1	15,1	1,0	25,3	238,7	221,4	36,8	66,3	80,2	34,9	20,5
December	* 332,1	314,7	37,2	31,1	6,1	17,0	15,7	1,3	33,8	244,1	226,7	36,6	63,4	89,7	35,3	19,0

N.B. : De NIS-gegevens betreffende de buitenlandse handel zijn onderhevig aan maandelijkse herzieningen, en dit gedurende 12 maanden.

¹ Type-classificatie voor de Internationale Handel, opgesteld door de Verenigde Naties, derde herziening.

VIII - 3b. — INVOER VAN DE BLEU : INDELING VOLGENS SECTIES VAN DE TYPE-CLASSIFICATIE VOOR DE INTERNATIONALE HANDEL¹

Indexcijfers van de gemiddelde waarden per eenheid (basis 1985 = 100)

Bron : NIS; Berekeningen : NBB.

	Totaal		Voedingswaren, dranken en tabak			Niet voor de voeding bestemde grondstoffen (excl. brandstoffen), oliën en vetten			Minerale brandstoffen	Fabrikaten						
	(TCIH 0 tot 9)		(TCIH 0 + 1)			(TCIH 2 + 4)			(TCIH 3)	(TCIH 5 tot 9)						
		p.m. Totaal zonder diamant	Totaal	Voedingswaren en levende dieren	Dranken en tabak	Totaal	Niet voor de voeding bestemde grondstoffen	Oliën en vetten		Totaal	p.m. Fabrikaten, excl. diamant	Chemische producten	Fabrikaten gerangschikt naar de grondstof	Machines en vervoer-materiaal	Diverse fabrikaten	Goederen en transacties niet elders gerangschikt
			(TCIH 0)	(TCIH 1)		(TCIH 2)	(TCIH 4)				(TCIH 5)	(TCIH 6)	(TCIH 7)	(TCIH 8)	(TCIH 9)	
1983	91,8	91,0	95,1	96,1	87,6	91,3	93,2	68,7	91,7	91,2	89,8	89,6	93,5	89,7	90,3	133,8
1984	99,1	98,2	102,0	102,9	95,6	101,4	100,8	108,3	99,9	98,0	96,5	96,9	101,0	96,3	95,7	132,1
1985	100,0	100,0	100,0	100,0	100,0	100,0	100,0	100,0	100,0	100,0	100,0	100,0	100,0	100,0	100,0	100,0
1986	87,2	87,7	96,0	95,5	99,4	79,3	81,4	56,4	55,2	94,2	95,7	84,6	89,1	102,0	98,3	98,4
1987	82,4	82,7	88,2	87,0	97,5	70,5	72,9	44,2	47,7	91,1	92,3	80,3	85,6	99,6	95,2	97,7
1988	84,5	83,4	91,1	90,3	97,8	74,9	77,2	50,0	40,8	95,0	94,3	82,5	97,5	99,6	96,1	95,6
1989	90,7	89,1	94,9	94,1	101,4	85,7	88,6	53,9	47,8	100,9	99,4	87,8	106,6	104,3	98,9	88,3
1990	88,5	86,3	89,5	87,8	103,8	77,6	80,4	47,3	50,5	98,7	96,3	83,0	105,1	103,4	96,1	75,4
1991	87,4	85,9	89,3	87,1	107,1	72,1	74,4	46,3	50,2	97,7	96,3	81,3	98,6	107,1	95,8	73,7
1992	84,3	82,7	87,9	85,1	111,8	67,8	69,6	47,0	43,3	95,3	93,7	75,7	95,4	106,9	94,4	72,3
1990 December	91,3	89,4	88,7	85,7	110,9	71,6	74,2	44,1	60,4	101,2	99,4	88,5	103,2	108,9	96,6	72,2
1991 Januari	89,2	88,6	87,0	85,2	101,7	72,8	75,4	44,5	58,7	98,6	98,6	87,9	95,9	107,8	97,2	73,3
Februari	88,3	87,5	88,3	86,7	101,2	72,1	74,5	44,8	56,4	97,8	97,4	87,1	96,3	104,1	100,8	70,8
Maart	87,1	86,2	88,6	86,8	103,1	71,8	74,3	44,8	48,2	97,8	97,3	83,9	96,8	106,8	97,5	72,2
April	87,3	85,7	90,0	88,1	105,6	73,1	75,7	45,0	48,3	97,8	96,3	84,6	99,3	105,0	95,3	75,5
Mei	88,0	85,4	90,3	88,6	103,5	73,1	75,6	45,7	49,8	98,5	95,5	80,5	103,9	106,4	93,0	77,0
Juni	88,3	86,3	90,5	88,7	105,2	74,6	77,0	47,0	48,7	99,0	96,8	80,6	102,0	108,1	95,6	74,2
Juli	89,6	87,4	90,6	88,7	106,4	75,1	77,6	47,0	48,6	100,8	98,5	80,8	103,8	109,2	101,1	79,2
Augustus	87,3	86,8	89,7	87,8	105,3	73,2	75,4	48,6	49,0	97,7	97,8	78,4	96,0	109,5	100,3	75,2
September	88,5	86,8	90,6	88,8	105,9	70,9	72,9	48,1	50,3	99,2	97,6	80,6	99,9	108,9	100,1	76,6
Oktober	87,4	85,5	89,0	86,3	111,3	72,2	74,4	47,3	49,1	97,9	95,9	89,9	100,4	107,5	94,6	69,2
November	88,1	86,8	91,1	88,3	113,9	71,6	73,8	47,5	50,5	98,5	97,4	79,9	98,3	110,7	94,9	75,1
December	88,0	86,0	91,4	88,4	115,6	70,0	71,8	49,1	47,2	99,2	97,2	79,7	100,5	110,5	95,1	72,5
1992 Januari	85,9	84,3	88,6	86,5	105,9	71,2	73,4	46,9	42,7	97,4	96,0	78,5	97,5	109,5	97,0	70,6
Februari	88,2	86,2	90,2	87,9	108,9	70,4	72,4	47,8	49,8	99,0	96,9	80,7	99,1	108,0	100,8	75,6
Maart	88,0	85,3	89,4	87,0	109,1	71,1	73,3	46,4	42,6	100,3	97,4	78,9	102,4	110,6	99,0	78,3
April	87,1	84,3	90,2	87,7	111,9	71,2	73,3	47,1	43,3	98,6	95,5	78,6	102,9	107,7	95,5	74,7
Mei	87,6	84,4	89,9	87,7	107,9	70,8	72,7	48,3	45,4	99,0	95,2	78,9	104,9	107,9	92,8	75,5
Juni	86,2	83,8	90,1	87,6	111,2	69,3	70,9	50,2	45,4	97,0	94,4	77,5	100,7	106,8	93,1	72,6
Juli	83,4	83,4	88,8	86,4	108,5	68,7	70,3	49,3	44,0	93,7	94,6	75,5	88,0	110,0	97,1	65,5
Augustus	83,2	83,0	86,8	84,3	107,5	66,7	68,2	48,0	43,6	93,8	94,6	74,5	89,4	107,9	98,0	71,2
September	84,3	82,7	86,8	83,9	110,9	64,3	65,8	45,9	42,8	95,9	94,5	76,0	95,3	109,3	95,7	69,7
Oktober	83,4	81,9	87,4	84,2	115,2	63,4	65,0	45,0	41,4	94,8	93,6	74,6	93,8	106,3	93,1	79,0
November	83,0	81,6	86,3	83,2	112,4	64,5	66,1	45,5	43,2	94,1	92,8	73,9	92,9	108,0	92,7	69,8
December	84,3	82,7	87,9	84,2	117,3	64,0	65,4	46,3	42,9	96,1	94,6	73,4	94,8	112,4	95,4	66,8

N.B. : De NIS-gegevens betreffende de buitenlandse handel zijn onderhevig aan maandelijkse herzieningen, en dit gedurende 12 maanden.

¹ Type-classificatie voor de Internationale Handel, opgesteld door de Verenigde Naties, derde herziening.

VIII - 3c. — INVOER VAN DE BLEU : INDELING VOLGENS SECTIES VAN DE TYPE-CLASSIFICATIE VOOR DE INTERNATIONALE HANDEL¹

Hoeveelheidsindexcijfers (basis 1985 = 100)

Bron : NIS; Berekeningen : NBB.

	Totaal		Voedingswaren, dranken en tabak			Niet voor de voeding bestemde grondstoffen (excl. brandstoffen), oliën en vetten			Minerale brandstoffen	Fabrikaten						
	(TCIH 0 tot 9)		(TCIH 0 + 1)			(TCIH 2 + 4)			(TCIH 3)	(TCIH 5 tot 9)						
		p.m. Totaal zonder diamant	Totaal	Voedings- waren en levende dieren	Dranken en tabak	Totaal	Niet voor de voeding bestemde grondstoffen	Oliën en vetten		Totaal	p.m. Fabrikaten, excl. diamant	Chemische produkten	Fabrikaten gerangschikt naar de grondstof	Machines en vervoer- materiaal	Diverse fabrikaten	Goederen en transacties niet elders gerang- schikt
			(TCIH 0)	(TCIH 1)		(TCIH 2)	(TCIH 4)				(TCIH 5)	(TCIH 6)	(TCIH 7)	(TCIH 8)	(TCIH 9)	
1983	92,6	93,4	92,8	92,0	99,6	89,6	89,2	96,8	106,1	89,8	90,7	83,7	88,9	90,0	92,9	87,3
1984	97,2	97,6	99,9	99,9	100,0	95,1	95,2	94,5	108,1	94,3	94,6	92,9	96,8	92,8	96,5	67,0
1985	100,0	100,0	100,0	100,0	100,0	100,0	100,0	100,0	100,0	100,0	100,0	100,0	100,0	100,0	100,0	100,0
1986	106,0	104,8	99,9	100,0	99,7	96,3	95,5	108,7	107,1	108,6	107,0	110,1	109,9	109,3	107,4	78,0
1987	113,7	112,7	106,8	107,2	104,0	108,9	108,7	109,9	107,8	116,9	115,5	115,9	115,4	120,5	120,6	64,3
1988	121,1	121,0	110,4	111,4	102,9	115,0	114,8	115,8	108,6	125,6	125,7	109,0	139,9	128,5	109,2	66,9
1989	129,1	128,4	112,4	113,4	104,8	119,9	119,5	126,1	113,1	135,3	134,8	140,3	135,2	136,4	140,3	35,8
1990	136,6	138,0	120,8	122,2	110,8	115,9	115,0	131,0	117,5	144,2	146,9	154,3	134,4	148,6	160,0	40,8
1991	141,9	142,8	132,3	135,2	112,9	117,1	115,3	149,8	124,7	148,9	150,7	162,9	140,1	148,9	171,2	38,0
1992	143,8	145,5	137,2	140,1	117,5	118,5	117,0	145,0	128,0	150,3	153,0	170,2	136,8	125,4	178,2	605,3
1990 December	122,3	123,8	124,6	122,3	139,7	103,6	103,1	110,7	116,0	125,5	127,7	124,9	115,1	135,4	134,8	51,3
1991 Januari	151,7	151,0	137,5	142,0	107,6	121,7	120,6	140,4	151,2	157,6	156,9	186,0	155,0	146,2	174,4	89,0
1991 Februari	133,9	134,1	107,8	111,4	83,0	104,3	102,2	143,0	115,1	143,9	144,9	151,1	133,0	144,5	171,3	75,3
1991 Maart	148,9	150,6	135,4	139,9	105,5	117,2	114,6	163,1	120,8	158,5	161,7	177,5	145,2	157,4	191,7	25,6
1991 April	146,0	147,3	134,7	139,6	102,5	120,0	119,1	133,6	116,7	154,9	157,4	170,4	147,5	156,4	168,8	31,1
1991 Mei	141,8	143,5	132,3	134,8	114,9	117,9	114,5	180,2	136,7	147,2	149,8	171,2	141,0	146,8	152,7	24,3
1991 Juni	142,1	143,9	126,4	128,3	113,3	119,3	115,8	182,2	109,1	151,8	155,0	157,9	142,9	163,0	151,8	24,3
1991 Juli	134,3	135,7	127,1	129,0	114,0	97,8	96,7	116,8	122,8	141,2	143,8	141,2	125,3	149,4	175,3	18,5
1991 Augustus	121,7	120,2	123,3	128,0	91,8	111,4	109,0	152,9	111,0	124,8	122,7	138,3	126,1	112,3	157,4	27,3
1991 September	144,9	145,9	136,0	138,0	121,8	131,3	129,3	165,6	119,1	151,8	153,7	165,3	141,2	150,6	181,5	47,2
1991 Oktober	153,6	153,9	148,8	151,1	133,7	122,4	120,5	154,3	110,5	164,0	165,2	174,5	157,4	162,5	193,0	26,0
1991 November	137,5	138,6	129,2	129,8	124,7	120,6	120,0	130,8	123,3	143,1	145,1	158,2	135,0	144,1	160,0	26,7
1991 December	133,2	136,0	141,1	140,7	142,5	113,8	113,1	123,9	149,6	133,0	136,6	141,6	118,4	141,8	147,8	40,6
1992 Januari	145,6	147,6	131,5	133,3	118,9	115,7	114,4	136,9	143,4	151,8	155,1	169,6	140,7	124,0	178,1	660,7
1992 Februari	141,1	143,7	129,1	133,6	100,0	115,8	114,6	137,2	110,0	150,3	154,7	156,1	132,2	130,6	186,0	631,4
1992 Maart	163,1	165,8	147,8	152,7	115,8	145,4	142,2	201,3	152,1	169,7	173,8	184,6	154,6	141,8	207,6	694,9
1992 April	148,0	151,5	140,3	145,8	104,6	122,2	121,8	127,2	117,0	156,5	162,0	185,5	136,8	136,5	167,9	658,9
1992 Mei	131,3	136,5	125,1	127,0	112,4	111,5	110,5	130,1	104,3	138,4	146,3	165,9	118,2	120,0	147,4	647,2
1992 Juni	148,8	150,0	140,6	143,4	121,1	129,7	128,3	155,3	113,8	157,3	159,7	173,3	146,2	135,2	169,3	655,2
1992 Juli	133,0	131,1	130,2	133,5	107,9	101,2	99,0	138,3	126,6	138,3	136,0	159,1	136,8	105,9	179,2	432,4
1992 Augustus	121,3	120,0	123,3	127,4	96,2	101,1	100,4	114,7	111,0	125,2	123,5	158,3	123,0	91,3	163,8	382,7
1992 September	146,3	147,2	141,9	146,1	114,2	122,9	120,1	171,9	124,2	153,1	154,8	177,7	143,8	119,3	197,8	569,6
1992 Oktober	143,7	145,4	136,7	140,3	113,2	123,5	122,2	147,9	118,9	150,8	153,6	169,4	140,4	122,5	186,6	579,7
1992 November	136,1	137,9	135,6	136,2	129,7	111,3	110,7	122,2	127,9	140,5	143,4	157,9	126,8	116,0	163,2	654,1
1992 December	142,4	145,1	153,6	151,3	165,1	118,1	116,3	151,0	171,7	140,7	144,1	154,9	118,7	124,7	161,2	654,8

N.B. : De NIS-gegevens betreffende de buitenlandse handel zijn onderhevig aan maandelijkse herzieningen, en dit gedurende 12 maanden.

¹ Type-classificatie voor de Internationale Handel, opgesteld door de Verenigde Naties, derde herziening.

VIII - 4a. — BUITENLANDSE HANDEL VAN DE BLEU : INDELING NAAR HET GEBRUIK DER PRODUKTEN¹

Miljarden franken

Bron : NIS; Berekeningen : NBB.

	Invoer							Uitvoer						
	Totaal	Uitrustings- goederen	Halffabrikaten	Verbruiks- goederen	Goederen niet elders gerangschikt	waarvan :		Totaal	Uitrustings- goederen	Halffabrikaten	Verbruiks- goederen	Goederen niet elders gerangschikt	waarvan :	
						wagens	motor- brandstoffen						wagens	motor- brandstoffen
1983	2.820,9	184,3	2.070,2	426,2	140,2	88,9	19,0	2.651,3	198,6	1.675,0	451,2	326,5	251,8	40,0
1984	3.195,8	221,4	2.359,9	474,5	139,9	99,0	20,2	2.992,1	227,6	1.935,3	519,0	310,2	242,8	37,1
1985	3.317,8	242,1	2.425,9	502,2	147,6	104,7	19,5	3.167,7	262,3	2.000,7	556,5	348,3	286,9	36,4
1986	3.065,2	276,2	2.112,8	530,3	146,0	126,2	7,5	3.070,3	277,7	1.838,8	579,1	374,8	329,2	27,5
1987	3.110,1	302,6	2.083,8	569,8	153,9	137,2	7,1	3.100,1	289,2	1.819,9	605,6	385,5	356,5	15,2
1988	3.393,6	316,1	2.322,4	600,0	155,1	148,1	6,5	3.382,3	263,5	2.142,4	599,5	376,8	357,3	18,2
1989	3.883,9	374,7	2.658,2	661,9	189,1	173,8	13,6	3.943,1	337,7	2.478,8	685,9	440,6	397,5	25,0
1990	4.011,6	399,4	2.630,7	770,6	210,9	196,3	13,8	3.944,5	321,4	2.183,7	958,2	481,2	454,4	25,2
1991	4.116,3	468,7	2.634,3	779,6	233,6	222,7	9,6	4.023,4	578,4	2.173,7	784,9	486,4	455,0	30,1
1992	4.023,7	379,3	2.577,1	856,6	210,8	201,3	8,8	3.967,9	313,9	2.109,5	1.056,6	487,8	454,8	31,7
1990 December	308,7	31,8	200,0	58,4	18,5	17,0	1,4	288,9	28,4	148,5	72,7	39,3	36,9	2,2
1991 Januari	374,1	36,8	253,0	66,6	17,8	16,8	0,9	365,7	51,6	198,4	66,3	49,4	46,4	2,8
Februari	327,1	34,2	213,1	61,6	18,1	17,5	0,6	320,1	45,0	175,5	59,1	40,5	38,1	2,3
Maart	358,7	42,1	227,0	70,5	19,1	17,8	0,6	356,8	51,5	192,7	66,1	46,5	44,1	2,3
April	352,4	42,7	226,3	64,1	19,3	18,6	0,7	352,3	54,3	189,6	65,1	43,3	40,6	2,6
Mei	345,2	40,3	227,7	60,2	17,0	16,2	0,7	339,7	51,0	184,8	62,5	41,3	38,7	2,5
Juni	347,2	38,4	223,5	59,3	26,0	25,1	0,8	344,0	50,7	182,2	65,3	45,8	43,2	2,5
Juli	332,8	39,4	200,3	67,0	26,1	25,1	0,9	331,7	45,9	183,1	63,1	39,6	36,5	3,1
Augustus	294,0	33,4	185,9	60,9	13,8	12,9	0,8	243,9	33,0	135,7	53,6	21,5	18,3	3,1
September	354,3	39,6	227,1	70,4	17,3	16,3	0,9	347,3	49,5	186,1	70,2	41,5	39,5	1,9
Oktober	371,3	43,4	234,6	72,9	20,4	19,5	0,9	384,1	53,8	207,8	78,5	44,0	41,9	2,0
November	335,0	37,5	215,3	63,4	18,8	17,8	1,0	331,3	47,7	179,1	68,7	35,8	33,1	2,5
December	324,2	40,8	200,6	62,8	19,9	19,0	0,8	306,5	44,3	158,7	66,4	37,1	34,5	2,4
1992 Januari	345,8	31,4	221,6	72,4	20,5	19,8	0,7	337,0	24,5	182,2	87,2	43,1	39,6	3,4
Februari	344,1	33,1	216,4	74,1	20,4	19,8	0,6	323,2	24,7	173,1	83,6	41,7	39,6	1,9
Maart	396,8	37,8	256,9	81,4	20,7	20,0	0,6	368,5	28,7	190,9	100,1	48,9	46,1	2,6
April	356,4	33,8	229,6	72,3	20,7	19,9	0,7	347,6	28,3	184,4	88,6	46,2	43,6	2,5
Mei	317,9	29,3	205,5	64,9	18,2	17,3	0,7	323,3	26,9	171,7	81,2	43,4	40,5	2,8
Juni	354,4	35,2	228,8	70,9	19,5	18,8	0,6	363,1	29,5	192,6	96,1	44,8	42,1	2,7
Juli	307,0	29,2	192,6	71,1	14,1	13,1	0,9	316,0	25,5	177,2	80,4	32,9	30,1	2,7
Augustus	279,0	24,6	180,2	63,1	11,1	10,3	0,8	241,1	18,4	127,9	74,8	20,0	16,7	3,1
September	341,3	29,4	217,2	77,9	16,8	15,7	1,0	349,7	25,5	190,5	92,1	41,7	39,3	2,3
Oktober	331,2	29,6	211,5	73,3	16,7	16,0	0,7	355,2	30,2	182,2	97,2	45,7	43,7	1,9
November	312,4	29,6	202,7	64,8	15,3	14,6	0,7	317,7	26,5	164,9	85,0	41,4	38,9	2,4
December	332,1	36,8	208,6	70,8	15,9	15,1	0,7	310,0	25,4	161,1	85,7	37,9	34,5	3,2

N.B. : De NIS-gegevens betreffende de buitenlandse handel zijn onderhevig aan maandelijkse herzieningen, en dit gedurende 12 maanden.

¹ Hergroepering van de classificatie volgens grote economische categorieën (CGEC).

VIII - 4b. — BUITENLANDSE HANDEL VAN DE BLEU : INDELING NAAR HET GEBRUIK DER PRODUCTEN¹

Indexcijfers van de gemiddelde waarden per eenheid (basis 1985 = 100)

Bron : NIS; Berekeningen : NBB.

	Invoer							Uitvoer						
	Totaal	Uitrustings- goederen	Halffabrikaten	Verbruiks- goederen	Goederen niet elders gerangschikt	waarvan :		Totaal	Uitrustings- goederen	Halffabrikaten	Verbruiks- goederen	Goederen niet elders gerangschikt	waarvan :	
						wagens	motor- brandstoffen						wagens	motor- brandstoffen
1983	91,8	90,2	92,0	92,0	88,7	87,1	92,8	91,0	89,9	91,2	91,7	90,6	89,1	94,5
1984	99,1	96,2	99,8	97,7	96,2	95,9	94,5	97,8	95,7	98,7	97,8	94,0	94,2	96,2
1985	100,0	100,0	100,0	100,0	100,0	100,0	100,0	100,0	100,0	100,0	100,0	100,0	100,0	100,0
1986	87,2	100,9	82,8	97,2	96,6	103,8	48,5	92,8	101,2	88,6	98,4	98,8	104,9	55,7
1987	82,4	97,7	77,2	94,3	100,5	108,8	43,9	88,3	99,1	82,6	96,1	97,3	106,1	36,0
1988	84,5	95,0	79,8	94,7	108,7	119,1	39,7	91,6	98,0	87,1	96,5	101,1	110,1	39,8
1989	90,7	101,0	86,2	99,1	115,1	124,9	49,5	98,7	103,0	94,9	101,1	107,6	117,0	42,7
1990	88,5	99,9	83,5	97,1	120,1	129,9	55,6	96,0	103,5	90,0	99,2	114,7	124,6	46,5
1991	87,4	100,4	81,9	96,7	121,5	131,8	51,3	94,3	104,8	86,5	98,6	120,8	130,8	51,1
1992	84,3	98,3	77,9	94,9	126,1	137,9	44,2	92,6	105,5	83,5	98,7	122,1	133,8	44,2
1990 December	91,3	102,1	86,4	97,8	129,4	140,2	59,9	94,5	107,1	86,9	98,0	116,5	125,3	54,8
1991 Januari	89,2	103,2	84,2	96,7	119,4	130,1	49,6	96,9	104,4	89,2	98,2	128,7	139,6	54,3
Februari	88,3	100,1	83,0	99,2	115,9	125,7	48,2	95,7	105,0	88,7	98,9	119,2	128,5	54,1
Maart	87,1	102,3	81,8	97,0	113,6	123,6	45,5	94,9	106,6	87,3	96,4	119,8	129,1	52,5
April	87,3	102,1	81,9	97,2	112,8	122,2	49,5	94,7	106,4	87,1	98,2	119,8	130,0	48,3
Mei	88,0	103,5	83,1	95,0	116,0	125,5	51,6	95,9	106,7	89,2	98,0	118,0	128,6	46,4
Juni	88,3	101,8	83,0	96,0	123,3	133,4	53,5	94,9	105,9	87,4	99,1	118,4	128,7	48,5
Juli	89,6	101,7	83,6	100,1	127,0	137,6	55,0	95,6	105,1	88,1	99,5	120,8	130,6	51,9
Augustus	87,3	104,5	80,6	99,3	121,8	132,0	54,4	93,1	102,5	84,9	99,2	121,5	130,8	52,2
September	88,5	103,3	82,2	100,3	120,8	130,7	53,7	92,7	102,5	84,0	100,1	120,3	130,5	52,3
Oktober	87,4	101,6	81,6	95,9	127,6	138,8	52,5	94,3	106,2	85,9	99,5	121,6	131,9	51,8
November	88,1	102,0	82,1	96,8	131,7	143,7	51,4	96,0	107,7	88,1	101,0	120,5	130,1	51,8
December	88,0	102,5	81,7	98,3	127,9	139,8	49,0	95,1	108,3	86,0	102,4	121,2	130,9	51,6
1992 Januari	85,9	101,5	79,4	96,1	128,6	141,0	41,8	94,4	106,2	86,2	99,0	122,4	132,8	50,2
Februari	88,2	100,2	82,4	99,2	122,4	133,7	40,8	94,7	108,1	86,3	100,3	120,3	131,9	41,8
Maart	88,0	102,1	81,7	98,2	128,4	140,7	42,0	95,4	106,2	86,4	103,8	120,9	132,3	41,9
April	87,1	100,1	81,7	96,5	118,3	129,2	41,8	95,3	109,2	86,9	99,2	123,3	135,0	43,2
Mei	87,6	101,3	82,3	95,1	123,1	134,6	44,5	96,2	105,8	88,5	100,8	121,3	133,2	42,9
Juni	86,2	102,5	80,4	95,3	117,2	127,1	47,9	94,2	107,5	84,8	102,4	121,5	132,6	44,7
Juli	83,4	102,8	75,8	96,6	124,3	135,2	47,6	91,6	108,6	82,0	97,9	121,5	133,0	46,2
Augustus	83,2	102,6	75,6	96,8	121,6	133,7	42,5	91,9	105,9	82,6	98,7	121,5	134,6	43,4
September	84,3	101,5	77,0	96,3	130,0	140,1	61,1	93,5	106,7	84,2	99,9	123,1	134,8	44,0
Oktober	83,4	99,1	76,3	94,7	129,5	143,0	40,4	91,3	104,4	81,3	97,8	125,9	138,2	41,7
November	83,0	96,7	76,3	93,7	132,9	146,8	39,9	90,3	105,9	79,9	97,4	123,8	135,7	44,2
December	84,3	101,6	76,8	96,3	132,7	145,8	42,3	90,3	106,1	80,5	96,5	121,2	132,7	45,2

N.B. : De NIS-gegevens betreffende de buitenlandse handel zijn onderhevig aan maandelijkse herzieningen, en dit gedurende 12 maanden.

¹ Hergroepering van de classificatie volgens grote economische categorieën (CGEC).

VIII - 4c. — BUITENLANDSE HANDEL VAN DE BLEU : INDELING NAAR HET GEBRUIK DER PRODUKTEN¹

Hoeveelheidsindexcijfers (basis 1985 = 100)

Bron : NIS; Berekeningen : NBB.

	Invoer						Uitvoer							
	Totaal	Uitrustings- goederen	Halffabrikaten	Verbruiks- goederen	Goederen niet elders gerangschikt	waarvan :		Totaal	Uitrustings- goederen	Halffabrikaten	Verbruiks- goederen	Goederen niet elders gerangschikt	waarvan :	
						wagens	motor- brandstoffen						wagens	motor- brandstoffen
1983	92,6	84,3	92,7	92,3	107,1	97,5	105,1	91,9	84,3	91,8	88,4	103,5	98,5	116,3
1984	97,2	95,1	97,5	96,8	98,5	98,6	109,8	96,6	90,7	97,9	95,4	94,8	89,8	105,9
1985	100,0	100,0	100,0	100,0	100,0	100,0	100,0	100,0	100,0	100,0	100,0	100,0	100,0	100,0
1986	106,0	113,1	105,2	108,6	102,4	116,1	79,2	104,5	104,6	103,7	105,7	108,9	109,4	135,6
1987	113,7	128,0	111,3	120,3	103,8	120,5	83,5	110,9	111,3	110,2	113,2	113,7	117,1	115,8
1988	121,1	137,6	122,8	114,2	98,0	118,8	84,7	116,6	112,3	124,2	101,0	109,8	113,1	126,0
1989	129,1	153,3	127,1	133,1	111,1	132,8	115,9	126,1	125,0	130,6	123,0	115,9	118,4	160,7
1990	136,6	165,2	132,2	147,8	120,2	144,3	127,8	129,7	128,5	131,9	132,5	122,3	127,1	148,9
1991	141,9	172,4	134,9	160,6	132,2	161,3	96,6	134,6	129,2	137,3	144,1	119,3	121,2	161,7
1992	143,8	159,4	138,9	168,9	115,3	139,4	102,1	135,3	122,3	138,2	149,0	118,2	118,4	197,0
1990 December	122,3	154,1	116,0	135,7	118,3	139,1	141,2	115,9	130,9	111,5	125,0	117,9	123,2	134,4
1991 Januari	151,7	153,4	151,4	164,7	121,9	148,1	116,0	143,0	135,9	146,2	146,5	135,2	139,1	168,5
Februari	133,9	152,5	129,0	148,6	128,5	159,4	70,7	126,7	116,6	130,0	130,1	119,5	124,0	141,8
Maart	148,9	170,0	139,8	173,2	139,6	165,2	79,7	142,4	131,3	144,0	148,6	137,6	142,8	141,2
April	146,0	183,3	139,5	157,6	141,6	174,2	81,1	134,0	145,5	143,5	144,3	127,5	130,5	177,1
Mei	141,8	171,9	138,0	151,5	120,8	148,3	82,9	134,2	137,2	135,9	138,7	123,9	126,0	179,5
Juni	142,1	173,0	134,6	147,5	173,3	215,7	96,0	137,3	135,2	137,0	143,3	137,3	140,4	169,5
Juli	134,3	180,4	119,7	159,9	168,6	209,1	104,5	131,4	126,0	135,4	137,7	115,1	116,8	195,8
Augustus	121,7	142,9	115,8	146,5	94,3	112,2	93,2	99,2	84,0	105,0	117,0	64,0	58,5	199,0
September	144,9	168,8	139,1	167,7	118,3	142,6	105,5	141,9	134,2	145,5	152,3	122,5	126,6	119,6
Oktober	153,6	190,3	144,6	181,7	132,9	161,0	105,6	154,3	148,3	156,7	171,3	131,1	133,0	125,6
November	137,5	161,2	132,1	156,5	117,5	141,9	115,8	130,7	125,9	132,7	147,7	107,3	106,5	162,1
December	133,2	171,4	124,6	152,6	128,0	156,1	106,8	122,1	117,0	120,9	140,9	109,5	110,4	154,3
1992 Januari	145,6	153,2	141,5	165,4	132,1	161,3	96,2	135,2	113,7	138,7	146,0	124,6	124,6	223,0
Februari	141,1	163,9	132,5	167,9	137,1	169,4	91,9	129,2	114,3	130,6	140,8	122,4	125,6	150,3
Maart	163,1	183,5	157,4	189,8	132,7	163,1	92,4	146,4	134,3	147,3	155,9	143,3	145,8	205,2
April	148,0	167,4	142,6	163,5	143,7	176,4	106,8	138,1	127,3	138,8	147,6	134,5	135,1	191,8
Mei	131,3	143,3	127,1	147,4	121,5	147,6	102,4	127,3	126,6	127,7	132,1	124,0	127,1	217,7
Juni	148,8	169,9	143,5	165,1	138,0	169,8	79,1	145,9	134,9	149,6	155,0	131,1	132,7	197,4
Juli	133,0	140,8	127,6	167,1	95,0	111,3	115,5	130,7	115,9	140,3	137,8	96,6	94,7	189,7
Augustus	121,3	119,1	120,0	146,9	75,8	88,1	112,6	99,3	84,6	104,5	124,4	58,6	52,0	236,2
September	146,3	143,7	142,0	182,4	106,8	128,4	104,7	141,7	117,5	147,1	156,9	120,4	121,8	169,0
Oktober	143,7	148,3	139,4	174,9	107,4	127,9	113,2	147,3	140,5	146,1	170,5	130,9	132,1	153,6
November	136,1	151,7	133,0	158,8	95,0	114,1	100,7	133,3	123,3	135,6	147,2	116,5	120,0	177,1
December	142,4	179,4	135,3	170,7	99,6	118,9	100,6	130,1	118,0	130,5	150,3	114,0	108,6	236,1

N.B. : De NIS-gegevens betreffende de buitenlandse handel zijn onderhevig aan maandelijkse herzieningen, en dit gedurende 12 maanden.

¹ Hergroepering van de classificatie volgens grote economische categorieën (CGEC).

VIII - 5. — GEOGRAFISCHE SPREIDING VAN DE BUITENLANDSE HANDEL VAN DE BLEU

Miljarden franken

	Duitsland ¹			Frankrijk			Nederland			Italië		
	Invoer	Uitvoer	Saldo	Invoer	Uitvoer	Saldo	Invoer	Uitvoer	Saldo	Invoer	Uitvoer	Saldo
1983	588,9	565,9	- 23,0	396,3	483,0	86,7	511,8	377,5	- 134,3	103,6	123,8	20,2
1984	644,2	593,9	- 50,3	467,3	552,4	85,1	600,5	416,6	- 183,9	114,4	153,8	39,4
1985	704,9	592,5	- 112,4	498,9	600,6	101,7	614,6	451,0	- 163,6	118,2	172,3	54,1
1986	717,2	611,1	- 106,1	485,7	614,8	129,1	547,6	461,1	- 86,5	130,0	179,1	49,1
1987	762,9	619,4	- 143,5	487,8	633,9	146,1	533,4	466,0	- 67,4	132,4	197,5	65,1
1988	836,5	662,9	- 173,6	522,2	675,5	153,3	602,5	498,0	- 104,5	144,4	210,4	66,0
1989	920,3	750,1	- 170,2	578,4	806,8	228,4	684,6	540,1	- 144,5	164,1	251,0	86,9
1990	962,5	840,9	- 121,6	635,6	797,9	162,3	702,1	537,6	- 164,5	180,9	258,3	77,4
1991	968,6	955,3	- 13,3	648,8	766,7	117,9	709,2	551,1	- 158,1	186,6	243,2	56,6
1992	962,5	906,6	- 54,9	662,6	764,0	101,4	704,5	541,9	- 162,6	180,8	233,8	53,0
1990 December	73,3	66,3	- 7,0	48,0	55,3	7,3	51,6	37,8	- 13,8	14,9	19,4	4,5
1991 Januari	82,7	93,1	10,4	59,7	73,1	13,4	64,1	47,4	- 16,7	15,7	25,3	9,6
Februari	78,3	79,3	1,0	52,8	61,4	8,6	55,0	44,4	- 10,6	15,8	20,4	4,6
Maart	83,6	88,1	4,5	54,6	67,1	12,5	69,3	49,5	- 19,8	16,3	22,4	6,1
April	80,9	89,0	8,1	56,8	69,5	12,7	57,8	47,2	- 10,6	15,4	22,5	7,1
Mei	76,9	81,1	4,2	51,6	62,1	10,5	59,0	45,7	- 13,3	14,6	20,3	5,7
Juni	89,0	84,7	- 4,3	56,0	66,0	10,0	55,9	48,2	- 7,7	14,8	19,1	4,3
Juli	81,8	78,3	- 3,5	55,1	64,2	9,1	52,4	40,4	- 12,0	18,3	16,8	- 1,5
Augustus	67,1	56,4	- 10,7	39,9	42,1	2,2	54,8	38,9	- 15,9	13,8	9,7	- 4,1
September	82,9	78,1	- 4,8	56,6	67,0	10,4	61,6	47,5	- 14,1	15,3	21,8	6,5
Oktober	88,0	85,3	- 2,7	59,3	72,4	13,1	66,1	54,2	- 11,9	16,7	24,2	7,5
November	80,2	74,0	- 6,2	53,0	62,7	9,7	59,3	46,4	- 12,9	14,5	21,8	7,3
December	77,1	67,9	- 9,2	53,3	59,1	5,8	54,1	41,3	- 12,8	15,4	18,8	3,4
1992 Januari	83,5	84,3	0,8	58,0	67,3	9,3	62,2	46,0	- 16,0	14,2	21,1	6,9
Februari	85,1	76,7	- 8,4	57,6	62,3	4,7	60,6	44,6	- 16,0	17,1	21,1	4,0
Maart	96,3	85,1	- 11,2	64,0	72,3	8,3	66,5	49,7	- 16,8	18,6	23,6	5,0
April	175,0	161,5	- 13,5	120,5	131,9	11,4	124,7	92,8	- 31,9	32,0	44,2	12,2
Mei	78,3	72,4	- 5,9	50,9	61,7	10,8	54,1	44,6	- 9,5	13,5	19,7	6,2
Juni	82,8	85,2	2,4	59,1	68,9	9,8	57,1	48,6	- 8,6	17,0	21,5	4,5
Juli	68,8	70,4	1,6	50,3	59,2	8,9	54,0	41,1	- 12,9	16,8	17,2	0,4
Augustus	64,7	57,1	- 7,6	41,7	45,9	4,2	50,2	35,7	- 14,5	12,9	11,3	- 1,6
September	80,4	75,9	- 4,5	56,9	68,9	12,0	64,0	47,7	- 16,3	14,2	20,5	6,3
Oktober	81,9	84,0	2,1	57,7	70,0	12,3	59,7	46,9	- 12,8	14,1	20,9	6,8
November	74,6	73,3	- 1,3	52,3	60,3	8,0	56,8	42,4	- 14,4	13,5	17,8	4,3
December	76,9	60,0	- 16,9	53,7	60,8	7,1	55,8	40,5	- 15,3	14,3	16,9	2,6

¹ Het betreft voor de gehele periode het grondgebied dat tot stand kwam na de eenmaking van Oost- en West-Duitsland.

VIII - 5. — GEOGRAFISCHE SPREIDING VAN DE BUITENLANDSE HANDEL VAN DE BLEU (vervolg 1)

Miljarden franken

	Verenigd Koninkrijk			Spanje			Andere EEG-landen ²			EEG		
	Invoer	Uitvoer	Saldo	Invoer	Uitvoer	Saldo	Invoer	Uitvoer	Saldo	Invoer	Uitvoer	Saldo
1983	243,6	261,2	17,6	31,0	26,8	-4,2	41,7	60,9	19,2	1.910,3	1.893,6	-16,7
1984	279,9	296,4	16,5	36,6	25,0	-11,6	46,9	63,6	16,7	2.182,1	2.097,4	-84,7
1985	295,7	309,9	14,2	37,8	31,3	-6,5	53,8	74,3	20,5	2.314,5	2.228,1	-86,4
1986	255,8	267,1	11,3	34,7	41,9	7,2	53,0	73,9	20,9	2.216,0	2.243,8	27,8
1987	244,3	261,0	16,7	37,1	57,1	20,0	57,9	72,7	14,8	2.248,7	2.302,8	54,1
1988	259,0	315,5	56,5	51,3	72,9	21,6	67,7	81,1	13,4	2.476,3	2.510,6	34,3
1989	306,0	370,2	64,2	54,9	92,0	37,1	71,6	97,5	25,9	2.771,7	2.902,2	130,5
1990	331,9	342,2	10,3	54,0	90,8	36,8	70,1	101,6	31,5	2.931,8	2.964,9	33,1
1991	344,2	311,2	-33,0	62,5	99,8	37,3	76,7	99,9	23,2	2.996,7	3.027,1	30,4
1992	309,7	311,4	1,7	64,4	108,9	44,5	75,0	104,7	29,7	2.958,6	2.971,4	12,8
1990 December	26,5	22,3	-4,2	4,8	6,5	1,7	5,8	7,1	1,3	225,0	214,7	-10,3
1991 Januari	33,3	30,7	-2,6	4,9	8,2	3,3	6,8	9,0	2,2	267,2	286,8	19,6
Februari	28,2	26,8	-1,4	4,7	7,0	2,3	6,5	7,5	1,0	241,4	246,8	5,4
Maart	28,5	26,5	-2,0	4,9	8,4	3,5	6,7	8,6	1,9	263,9	270,6	6,7
April	30,9	26,1	-4,8	5,1	8,7	3,6	6,6	8,4	1,8	253,6	271,5	17,9
Mei	31,4	25,8	-5,6	5,9	8,3	2,4	5,9	8,7	2,8	245,2	252,0	6,8
Juni	28,7	25,3	-3,4	5,8	8,4	2,6	5,8	8,6	2,8	256,0	260,2	4,2
Juli	25,4	26,1	0,7	6,0	8,5	2,5	6,2	8,0	1,8	245,1	242,2	-2,9
Augustus	23,8	21,1	-2,7	3,1	6,0	2,9	5,2	6,8	1,6	207,6	181,0	-26,6
September	28,6	26,3	-2,3	4,8	8,9	4,1	7,0	8,9	1,9	256,9	258,0	1,7
Oktober	33,9	28,9	-5,0	5,3	11,0	5,7	7,0	9,8	2,8	276,2	285,9	9,7
November	26,7	25,4	-1,3	5,8	8,9	3,1	6,5	8,2	1,7	246,0	247,3	1,3
December	24,9	22,1	-2,7	6,2	7,6	1,4	6,6	7,3	0,7	237,5	224,2	-13,3
1992 Januari	27,1	26,9	-0,2	5,9	8,4	2,5	6,2	8,6	2,4	257,2	262,6	5,4
Februari	26,0	25,6	-0,4	5,8	8,7	2,9	6,0	8,5	2,5	258,2	247,5	-10,7
Maart	33,9	28,2	-5,7	6,2	10,8	4,6	7,1	9,7	2,6	292,6	279,5	-13,1
April	60,3	52,7	-7,6	11,9	21,3	9,4	12,6	19,2	6,6	537,0	523,6	-13,4
Mei	23,7	28,4	4,7	4,6	10,1	5,5	5,9	8,9	3,0	31,1	245,8	14,7
Juni	28,4	29,6	1,2	6,0	11,2	5,2	7,2	8,6	1,4	257,7	273,5	15,8
Juli	22,8	26,1	3,3	4,6	8,9	4,3	6,3	8,2	1,9	223,6	231,2	7,6
Augustus	22,3	19,9	-2,4	3,5	5,6	2,1	5,2	7,0	1,8	200,4	182,5	-17,9
September	24,4	27,0	2,6	4,2	10,3	6,1	6,4	9,7	3,3	250,6	259,9	9,3
Oktober	24,3	27,8	3,5	5,0	8,6	3,6	6,6	9,7	3,1	249,3	267,8	18,5
November	22,5	22,6	0,1	5,1	8,2	3,1	5,5	8,3	2,8	230,3	232,7	2,4
December	24,4	20,7	-3,7	7,2	7,7	0,5	6,9	8,1	1,2	239,1	214,7	-24,4

² Denemarken, Griekenland, Ierland en Portugal.

VIII - 5. — GEOGRAFISCHE SPREIDING VAN DE BUITENLANDSE HANDEL VAN DE BLEU (vervolg 2)

Miljarden franken

	Verenigde Staten van Amerika			Japan			EVA ³			Andere OESO-landen ⁴		
	Invoer	Uitvoer	Saldo	Invoer	Uitvoer	Saldo	Invoer	Uitvoer	Saldo	Invoer	Uitvoer	Saldo
1983	180,7	136,4	-44,3	59,4	18,9	-40,5	178,1	162,7	-15,4	32,7	26,5	-6,2
1984	192,4	181,4	-11,0	67,2	24,8	-42,4	176,2	180,9	4,7	39,1	39,8	0,7
1985	187,9	200,8	12,9	70,3	25,6	-44,7	203,6	188,2	-15,4	42,2	47,6	5,4
1986	154,7	162,6	7,9	84,8	28,3	-56,5	184,3	191,8	7,5	35,9	42,8	6,9
1987	147,6	161,3	13,7	83,0	31,7	-51,3	188,2	184,8	-3,4	42,5	44,5	2,0
1988	150,5	168,3	17,8	77,1	39,8	-37,3	197,4	203,9	6,5	51,0	43,3	-7,7
1989	183,3	189,8	6,5	88,2	51,5	-36,7	225,0	238,9	13,9	61,7	49,1	-12,6
1990	182,2	170,3	-11,9	83,8	52,6	-31,2	246,9	228,6	-18,3	50,8	46,5	-4,3
1991	197,7	151,2	-46,5	88,9	47,6	-41,3	265,8	227,0	-38,8	47,6	42,6	-5,0
1992	176,7	153,1	-23,6	89,8	41,1	-48,7	248,6	233,2	-15,4	43,3	40,7	-2,6
1990 December	12,7	11,2	-1,5	5,1	3,2	-1,9	23,4	15,5	-7,9	3,2	3,9	0,7
1991 Januari	17,5	12,0	-5,5	6,8	3,8	-3,0	26,4	20,7	-5,7	4,5	3,5	-1,0
Februari	14,7	10,6	-4,1	5,9	4,1	-1,8	22,5	16,6	-5,9	3,6	3,3	-0,3
Maart	18,9	13,9	-5,0	9,1	4,5	-4,6	23,2	19,8	-3,4	3,7	3,5	-0,2
April	17,6	12,9	-4,7	9,3	3,6	-5,7	22,9	19,8	-3,1	3,5	3,8	0,3
Mei	20,0	12,9	-7,1	7,7	4,0	-3,7	21,4	20,5	-0,9	3,5	3,7	0,2
Juni	15,2	12,5	-2,7	8,0	4,1	-3,9	21,0	19,2	-1,8	4,4	3,5	-0,9
Juli	14,8	15,3	0,5	7,6	5,3	-2,3	17,1	17,8	0,7	3,7	4,0	0,3
Augustus	15,9	7,9	-8,0	6,6	2,4	-4,2	18,0	14,2	-3,8	3,9	2,8	-1,1
September	17,4	13,0	-4,4	7,7	4,7	-3,0	24,3	20,4	-3,9	4,5	3,8	-0,7
Oktober	17,3	16,4	-0,9	8,3	4,2	-4,1	23,3	21,5	-1,8	3,9	4,0	0,1
November	13,9	13,2	-0,7	6,0	3,9	-2,1	23,6	18,3	-5,3	4,2	3,5	-0,7
December	14,4	10,7	-3,7	5,9	3,1	-2,8	22,1	18,1	-4,0	4,2	3,2	-1,0
1992 Januari	14,2	10,9	-3,3	7,6	3,1	-4,5	21,5	19,2	-2,3	3,9	3,2	-0,7
Februari	15,3	9,9	-5,4	7,1	4,0	-3,1	20,3	18,0	-2,3	3,2	3,1	-0,1
Maart	17,6	13,5	-4,1	8,3	4,1	-4,2	25,6	22,9	-2,7	4,6	3,4	-1,2
April	29,8	24,6	-5,2	18,1	6,8	-11,3	41,0	38,9	-2,1	7,3	6,5	-0,8
Mei	14,0	13,2	-0,8	8,9	3,3	-5,6	20,5	17,6	-2,9	3,6	3,2	-0,4
Juni	15,9	13,1	-2,8	8,2	3,5	-4,7	21,6	21,9	0,3	4,0	3,4	-0,6
Juli	12,7	14,4	1,7	6,7	3,9	-2,8	16,0	16,6	0,6	3,8	3,4	-0,4
Augustus	11,8	8,9	-2,9	6,8	2,0	-4,8	18,7	13,7	-5,0	3,6	2,3	-1,3
September	14,6	15,3	0,7	7,8	4,0	-3,8	22,8	21,5	-1,3	3,6	3,9	0,3
Oktober	14,7	14,4	-0,3	6,8	3,4	-3,4	19,8	23,1	3,3	3,0	3,6	0,6
November	13,3	13,8	0,5	6,2	3,4	-2,8	19,3	18,7	-0,6	3,6	3,7	0,1
December	14,9	13,2	-1,7	6,4	2,9	-3,5	21,9	19,2	-2,7	3,1	4,1	1,0

³ Finland, IJsland, Noorwegen, Oostenrijk, Zweden en Zwitserland.

⁴ Australië, Canada, Nieuw-Zeeland en Turkije.

VIII - 5. — GEOGRAFISCHE SPREIDING VAN DE BUITENLANDSE HANDEL VAN DE BLEU (vervolg 3)

Miljarden franken

	OESO			Centraal-, Oost-Europa en GOS ⁵			OPEC ⁶			Andere		
	Invoer	Uitvoer	Saldo	Invoer	Uitvoer	Saldo	Invoer	Uitvoer	Saldo	Invoer	Uitvoer	Saldo
1983	2.367,8	2.243,6	-124,2	86,9	56,4	-30,5	149,3	106,3	-43,0	216,8	245,0	28,2
1984	2.664,7	2.528,5	-136,2	126,1	56,5	-69,6	133,6	110,6	-23,0	271,4	296,5	25,1
1985	2.827,9	2.694,0	-133,9	94,1	67,0	-27,1	108,6	101,3	-7,3	287,2	305,3	18,1
1986	2.683,7	2.674,7	-9,0	65,1	48,1	-17,0	82,1	71,5	-10,6	234,4	276,1	41,7
1987	2.717,1	2.729,9	12,8	65,7	41,0	-24,7	80,3	55,3	-25,0	247,0	273,9	26,9
1988	2.959,6	2.971,6	12,0	65,8	43,7	-22,1	85,6	55,7	-29,9	282,6	311,4	28,8
1989	3.338,0	3.436,8	98,8	68,5	51,9	-16,6	116,1	65,0	-51,1	361,3	389,3	28,0
1990	3.500,8	3.467,4	-33,4	74,9	43,7	-31,2	110,0	71,0	-39,0	325,8	362,4	36,6
1991	3.596,6	3.495,4	-101,2	73,5	58,0	-15,5	122,7	85,5	-37,2	323,4	384,4	61,0
1992	3.517,1	3.439,5	-77,6	71,2	61,6	-9,6	106,6	85,2	-21,4	328,8	381,5	52,7
1990 December	269,4	248,6	-20,8	4,8	4,4	-0,4	11,6	5,9	-5,7	22,8	30,0	7,2
1991 Januari	322,4	326,8	4,4	9,0	4,5	-4,5	14,1	6,3	-7,8	28,7	28,1	-0,6
Februari	288,0	281,4	-6,6	5,7	4,2	-1,5	10,5	5,2	-5,3	22,8	29,2	6,4
Maart	318,9	312,3	-6,6	5,7	5,2	-0,5	8,4	5,9	-2,5	25,7	33,4	7,7
April	306,8	311,7	4,9	6,5	5,8	-0,7	10,6	6,7	-3,9	28,5	28,2	-0,3
Mei	297,8	293,0	-4,8	6,3	5,3	-1,0	11,7	7,9	-3,8	29,4	33,5	4,1
Juni	304,5	299,4	-5,1	5,2	4,8	-0,4	9,3	7,8	-1,5	28,2	32,0	3,8
Juli	288,4	284,6	-3,8	5,8	5,3	-0,5	10,9	7,3	-3,6	27,6	34,6	7,0
Augustus	251,9	208,3	-43,6	5,0	3,9	-1,1	10,0	5,6	-4,4	27,0	26,1	-0,9
September	310,8	300,6	-10,2	5,9	4,7	-1,2	9,7	6,7	-3,0	28,0	35,4	7,4
Oktober	329,1	332,0	2,9	5,8	5,1	-0,7	8,8	9,6	0,8	27,7	37,5	9,8
November	293,8	286,1	-7,7	6,8	4,6	-2,2	8,4	7,9	-0,5	25,9	32,7	6,8
December	284,1	259,3	-24,8	5,9	4,6	-1,3	10,3	8,7	-1,6	23,9	33,9	10,0
1992 Januari	304,3	299,2	-5,1	5,5	4,3	-1,2	9,1	7,4	-1,7	27,8	27,4	-0,4
Februari	304,1	282,5	-21,6	5,6	4,4	-1,2	6,8	6,6	-0,2	27,7	29,6	1,9
Maart	348,7	323,3	-25,4	6,9	5,6	-1,3	9,5	7,6	-1,9	31,7	31,9	0,2
April	633,2	600,4	-32,8	12,4	10,5	-1,9	13,3	15,5	2,2	53,7	68,8	15,1
Mei	278,1	283,1	5,0	4,8	4,9	0,1	8,0	4,7	-3,3	27,0	30,5	3,5
Juni	307,4	315,4	8,0	5,9	5,9	0,0	10,1	6,6	-3,5	31,0	35,2	4,2
Juli	262,8	269,5	6,7	6,1	5,4	-0,7	10,4	7,1	-3,3	27,7	34,1	6,4
Augustus	241,3	209,4	-31,9	5,2	4,2	-1,0	8,4	5,2	-3,2	24,0	22,3	-1,7
September	299,4	304,6	5,2	7,2	5,1	-2,1	8,0	6,9	-1,1	26,7	33,1	6,4
Oktober	293,7	312,3	18,6	4,8	5,6	0,8	7,7	8,1	0,4	25,0	29,2	4,2
November	272,8	272,4	-0,4	5,3	5,1	-0,2	10,5	7,1	-3,4	23,8	33,0	9,2
December	285,3	254,0	-31,3	7,4	5,8	-1,6	11,1	9,0	-2,1	28,2	41,2	13,0

⁵ Albanië, Bosnië-Herzegovina, Bulgarije, Estland, het Gemeenbest der Onafhankelijke Staten, Georgië, Hongarije, Joegoslavië, Kroatië, Letland, Litouwen, Polen, Roemenië, Slovakije, Slovenië, Tsjechië.

⁶ Algerije, Ecuador, Gabon, Indonesië, Irak, Iran, Katar, Koeweit, Libië, Nigeria, Saoedi-Arabië, Venezuela en de Verenigde Arabische Emiraten.

Bibliografische referenties : - Tijdschrift van de NBB, augustus-september 1989 en september 1991.

- Statistieken over de Buitenlandse Handel (NIS).

- Statistieken over de Buitenlandse Handel : uitgebreide tabellen (NIS).

- Weekbericht (NIS).

- Buitenlandse handel, maandelijke statistieken (Eurostat).

- Monthly Statistics of Foreign Trade (OESO).

- Foreign Trade by Commodities (OESO).

- Direction of Trade Statistics (IMF).

- International Trade Statistics Yearbook (VN).

IX. — BETALINGSBALANS VAN DE BELGISCH-LUXEMBURGSE ECONOMISCHE UNIE

1. — ALGEMENE BETALINGSBALANS OP TRANSACTIEBASIS

Jaarcijfers - (miljarden franken)

	1987	1988	1989	1990	1991	1992	*1993		
							Ontvangsten	Uitgaven	Saldo
1. Goederen- en dienstenverkeer :									
1.1 Goederenverkeer :									
1.11 Uitvoer en invoer	- 6,5	+ 51,4	+ 27,2	- 10,7	- 9,5	+ 40,1	3.682,8	3.589,4	+ 93,4
1.12 Loonwerk	+ 54,9	+ 54,3	+ 64,6	+ 65,6	+ 75,2	+ 72,2	92,2	18,4	+ 73,8
1.13 Arbitrage (netto)	+ 36,0	+ 21,3	+ 18,3	+ 36,2	+ 25,6	+ 43,1	26,7	—	+ 26,7
1.2 Vracht- en verzekeringskosten voor goederenvervoer	+ 33,2	+ 44,0	+ 53,8	+ 49,9	+ 40,6	+ 45,7	232,5	188,7	+ 43,7
1.3 Andere vervoerkosten	+ 1,1	- 1,9	- 13,0	- 6,5	- 2,4	+ 4,5	90,0	79,4	+ 10,7
1.4 Reisverkeer	- 35,3	- 43,6	- 49,5	- 58,4	- 66,5	- 82,0	140,3	217,3	- 76,9
1.5 Opbrengsten uit beleggingen en investeringen	+ 13,4	+ 11,7	+ 49,8	+ 24,8	+ 52,2	+ 33,7	2.775,7	2.674,4	+ 101,3
1.6 Niet elders vermelde overheidstransacties ...	+ 80,5	+ 84,5	+ 92,4	+ 93,0	+ 111,1	+ 122,0	149,3	21,5	+ 127,8
1.7 Overige :									
1.71 Crensarbeiders	+ 3,2	+ 3,1	+ 1,6	+ 0,2	- 2,4	- 5,1	35,8	43,9	- 8,1
1.72 Overige	- 21,9	- 20,7	- 29,1	- 3,0	+ 8,9	+ 10,8	647,5	601,9	+ 45,6
Totaal 1 ...	+ 158,6	+ 204,1	+ 216,2	+ 191,2	+ 232,7	+ 285,0	7.872,8	7.434,8	+ 438,0
2. Overdrachten :									
2.1 Particulieren	- 4,3	+ 1,5	+ 2,0	- 19,9	- 9,7	- 16,3	86,5	105,5	- 19,0
2.2 Overheid	- 51,7	- 71,6	- 78,5	- 51,6	- 59,3	- 63,1	64,4	133,4	- 69,0
Totaal 2 ...	- 56,0	- 70,1	- 76,5	- 71,5	- 69,1	- 79,4	150,9	238,9	- 88,0
Lopend verkeer (Totaal 1. + 2.)	+ 102,6	+ 134,0	+ 139,7	+ 119,6	+ 163,7	+ 205,7	8.023,7	7.673,7	+ 350,0
3. Kapitaalverkeer van de overheid :									
3.1 Staat :									
3.11 Verplichtingen	+ 17,3	+ 92,5	+ 84,6	+ 30,7	+ 83,6	- 91,7	1.900,4	1.517,8	+ 382,6
3.12 Tegoeden	- 5,9	- 3,6	- 9,3	- 5,8	- 14,4	- 17,2	255,1	282,3	- 27,2
3.2 Andere overheid	- 2,8	- 2,4	- 1,5	- 4,8	- 5,3	- 3,7	3,0	3,1	- 0,1
Totaal 3 ...	+ 8,6	+ 86,5	+ 73,8	+ 20,2	+ 63,9	- 112,5	2.158,5	1.803,2	+ 355,3
4. Kapitaalverkeer v/d bedrijven¹ en particulieren :									
4.1 Handelskredieten (nettocijfers)	+ 1,6	- 12,1	+ 7,8	+ 32,7	- 7,5	- 7,5	27,7	—	+ 27,7
4.2 Overige :									
4.21 Overheidsbedrijven	- 6,4	- 3,2	- 9,7	- 7,3	- 5,3	+ 9,7	17,7	3,3	+ 14,4
4.22 Financiële instel. v/d overheidssector ...	+ 8,1	+ 30,1	- 10,1	- 50,0	- 27,7	- 30,1	15,3	20,4	- 5,1
4.23 Particuliere sector :									
4.231 Belgisch-Luxemburgse invest. en beleg. in het buitenland :									
4.2311 Effecten (nettocijfers)	- 138,6	- 379,7	- 567,1	- 306,4	- 1.014,6	- 1.979,8	—	1.925,2	- 1.925,2
4.2312 Directe investeringen ...	- 100,1	- 132,7	- 240,9	- 199,1	- 207,2	- 352,1	64,7	166,3	- 101,6
4.2313 Onroerende goederen ...	- 3,0	- 5,8	- 11,4	- 6,7	- 3,6	- 8,2	7,6	17,8	- 10,2
4.2314 Overige (nettocijfers)	- 5,6	+ 14,6	- 15,1	+ 73,4	+ 112,2	- 28,0	—	125,5	- 125,5
4.232 Buitenlandse investeringen en beleggingen in de BLEU :									
4.2321 Effecten (nettocijfers)	+ 82,1	+ 288,4	+ 432,6	+ 263,4	+ 922,0	+ 1.884,7	1.675,6	—	+ 1.675,6
4.2322 Directe investeringen ...	+ 87,3	+ 183,5	+ 265,2	+ 251,2	+ 304,7	+ 352,2	391,7	91,9	+ 299,8
4.2323 Onroerende goederen ...	+ 0,2	+ 2,9	+ 11,9	+ 14,8	+ 12,7	+ 11,0	16,6	7,4	+ 9,2
4.2324 Overige (nettocijfers)	+ 67,9	- 39,8	+ 41,5	+ 159,4	+ 319,7	+ 516,1	310,2	—	+ 310,2
Totaal 4 ...	- 6,5	- 53,8	- 95,3	+ 225,5	+ 405,3	+ 368,0	2.527,1	2.357,8	+ 169,2
5. Vergissingen en weglatingen (netto)	+ 3,2	- 4,5	- 24,1	- 52,2	- 24,6	+ 59,0	—	19,1	- 19,1
6. Tegenpost van monetisatie of demonetisatie van goud	- 10,6	0,0	- 2,6	- 0,4	0,0	0,0	0,0	0,0	0,0
Totaal 1 tot 6 ...	+ 97,3	+ 162,2	+ 91,3	+ 312,7	+ 608,3	+ 520,1	12.709,3	11.853,8	+ 855,5
7. Financiering van het totaal :									
7.1 Mutatie van het netto buitenlands actief van de overwegend geldscheppende instellingen :									
7.11 Belgische en Luxemburgse banken :									
7.111 Belg. en Lux. franken	- 34,8	- 46,3	- 53,5	- 9,7	+ 146,8	- 24,1	—	—	+ 202,2
7.112 Buitenlandse valuta's	+ 51,3	+ 183,5	+ 132,2	+ 305,8	+ 443,9	+ 524,3	—	—	+ 727,7
7.12 Diverse instellingen	+ 0,1	- 0,2	+ 0,4	+ 0,0	0,0	0,0	—	—	0,0
7.13 NBB (netto goud- en deviezenreserves)	+ 80,7	+ 25,2	+ 12,3	+ 16,6	+ 17,5	+ 19,9	—	—	- 74,5
p.m. Mutatie van de bijzondere trekkingsrechten voortvloeiend uit toewijzingen	—	—	—	—	—	—	—	—	—

N.B. Voor de methodologie van de betalingsbalans van de Belgisch-Luxemburgse Economische Unie wordt verwezen naar de « Bibliografische referenties ».

¹ Exclusief de overwegend geldscheppende instellingen.

IX - 2. — ALGEMENE BETALINGSBALANS OP TRANSACTIEBASIS

Saldi per kwartaal

(miljarden franken)

	1991		1992				* 1993			
	4 ^e kwartaal	1 ^e kwartaal	2 ^e kwartaal	3 ^e kwartaal	4 ^e kwartaal	1 ^e kwartaal	2 ^e kwartaal	3 ^e kwartaal	4 ^e kwartaal	
1. Goederen- en dienstenverkeer :										
1.1 Goederenverkeer :										
1.11 Uitvoer en invoer	- 0,7	- 27,9	+ 35,2	+ 10,3	+ 22,4	+ 12,1	+ 27,7	+ 13,7	+ 39,9	
1.12 Loonwerk	+ 18,1	+ 18,7	+ 19,0	+ 14,5	+ 19,9	+ 18,9	+ 21,5	+ 15,5	+ 17,9	
1.13 Arbitrage	+ 3,9	+ 6,4	+ 3,5	+ 9,9	+ 23,3	- 1,9	+ 9,9	+ 14,7	+ 4,1	
1.2 Vracht- en verzekeringskosten voor goederenvervoer	+ 12,4	+ 11,9	+ 10,2	+ 9,7	+ 13,8	+ 11,5	+ 7,9	+ 13,2	+ 11,1	
1.3 Andere vervoerkosten	- 0,3	+ 2,0	+ 0,9	+ 1,2	+ 0,3	+ 2,6	+ 5,6	- 0,5	+ 3,0	
1.4 Reisverkeer	- 9,3	- 13,3	- 17,1	- 39,9	- 11,6	- 16,1	- 17,5	- 34,1	- 9,2	
1.5 Opbrengsten uit beleggingen en investeringen	+ 22,6	- 0,6	- 0,1	+ 32,1	+ 2,3	+ 43,7	- 5,4	+ 44,8	+ 18,2	
1.6 Niet elders vermelde overheidstransacties ...	+ 30,7	+ 30,0	+ 31,8	+ 28,1	+ 32,1	+ 32,1	+ 31,4	+ 32,7	+ 31,7	
1.7 Overige :										
1.71 Grensarbeiders	- 0,9	- 1,1	- 1,3	- 1,2	- 1,5	- 1,5	- 2,9	- 2,2	- 1,5	
1.72 Overige	+ 2,2	- 2,2	+ 5,6	+ 1,2	+ 6,3	+ 16,2	+ 9,4	+ 14,9	+ 5,0	
Totaal 1 ...	+ 78,6	+ 24,0	+ 87,9	+ 66,0	+ 107,2	+ 117,7	+ 87,5	+ 112,7	+ 120,2	
2. Overdrachten :										
2.1 Particulieren	- 0,9	- 4,1	- 5,1	- 3,9	- 3,2	- 2,7	- 7,3	- 4,7	- 4,4	
2.2 Overheid	- 15,7	- 14,7	- 15,1	- 20,8	- 12,6	- 18,1	- 18,0	- 17,1	- 15,8	
Totaal 2 ...	- 16,6	- 18,8	- 20,2	- 24,6	- 15,8	- 20,8	- 25,3	- 21,8	- 20,2	
Lopend verkeer (Totaal 1. + 2.)	+ 62,0	+ 5,2	+ 67,7	+ 41,4	+ 91,4	+ 96,9	+ 62,2	+ 90,9	+ 100,0	
3. Kapitaalverkeer van de overheid :										
3.1 Staat :										
3.11 Verplichtingen	+ 0,6	- 25,5	- 3,0	- 29,4	- 33,8	- 29,1	- 10,2	+ 193,8	+ 228,1	
3.12 Tegoeden	- 11,1	+ 3,8	- 8,5	- 1,1	- 11,3	- 5,4	- 9,2	+ 1,4	- 14,0	
3.2 Andere overheid	- 4,7	- 1,2	- 0,4	- 0,7	- 1,4	+ 0,3	+ 0,8	- 0,2	- 0,9	
Totaal 3 ...	- 15,2	- 22,9	- 11,9	- 31,3	- 46,4	- 34,3	- 18,6	+ 195,0	+ 213,2	
4. Kapitaalverkeer v/d bedrijven¹ en particulieren :										
4.1 Handelskredieten	+ 9,2	+ 1,1	- 39,6	+ 12,4	+ 18,5	- 5,4	- 2,7	+ 20,0	+ 15,9	
4.2 Overige :										
4.21 Overheidsbedrijven	- 3,1	- 2,2	+ 15,2	- 1,8	- 1,5	- 1,1	+ 0,1	+ 9,3	+ 6,1	
4.22 Financiële instel. v/d overheidssector ...	+ 1,2	- 21,4	+ 17,1	- 38,6	+ 12,8	- 5,9	- 1,7	- 1,3	+ 3,9	
4.23 Particuliere sector :										
4.231 Belgisch-Luxemburgse invest. en beleg. in het buitenland :										
4.2311 Effecten	- 347,3	- 298,5	- 261,2	- 452,3	- 967,8	- 768,8	- 470,5	- 575,7	- 110,2	
4.2312 Directe investeringen ...	- 70,0	- 61,6	- 94,9	- 92,5	- 103,2	- 68,8	+ 1,0	+ 2,8	- 36,5	
4.2313 Onroerende goederen ...	+ 0,1	- 2,3	- 2,7	- 1,5	- 1,7	- 2,0	- 4,8	- 1,5	- 1,9	
4.2314 Overige	+ 76,3	- 26,5	- 25,6	+ 17,4	+ 6,7	- 94,4	- 125,0	+ 36,4	+ 57,5	
4.232 Buitenlandse investeringen en beleggingen in de BLEU :										
4.2321 Effecten	+ 316,9	+ 315,2	+ 326,9	+ 419,1	+ 823,5	+ 672,2	+ 516,8	+ 481,6	+ 4,9	
4.2322 Directe investeringen ...	+ 128,8	+ 65,0	+ 119,8	+ 76,8	+ 90,7	+ 91,0	+ 77,3	+ 49,3	+ 82,1	
4.2323 Onroerende goederen ...	+ 2,3	+ 4,2	+ 2,7	+ 1,5	+ 2,6	+ 0,9	+ 2,5	+ 3,3	+ 2,5	
4.2324 Overige	+ 95,7	+ 45,6	+ 96,4	+ 141,9	+ 232,2	+ 55,7	+ 48,8	+ 203,2	+ 2,4	
Totaal 4 ...	+ 210,1	+ 18,4	+ 154,2	+ 82,5	+ 112,9	- 126,5	+ 41,8	+ 227,3	+ 26,6	
5. Vergissingen en weglatingen	+ 2,1	+ 6,9	+ 18,0	+ 13,9	+ 20,2	+ 9,0	- 11,9	- 8,7	- 7,5	
6. Tegenpost van monetisatie of demonetisatie van goud	0,0	0,0	0,0	0,0	0,0	0,0	0,0	0,0	0,0	
Totaal 1 tot 6 ...	+ 259,0	+ 7,7	+ 228,0	+ 106,5	+ 178,0	- 54,8	+ 73,5	+ 504,5	+ 332,3	
7. Financiering van het totaal :										
7.1 Mutatie van het netto buitenlands actief van de overwegend geldscheppende instellingen :										
7.11 Belgische en Luxemburgse banken :										
7.111 Belg. en Lux. franken	+ 60,4	- 32,6	+ 43,2	- 39,4	+ 4,7	- 33,7	+ 25,7	+ 97,0	+ 113,2	
7.112 Buitenlandse valuta's	+ 183,1	+ 47,9	+ 173,1	+ 118,5	+ 184,8	+ 2,2	+ 27,1	+ 451,6	+ 246,8	
7.12 Diverse instellingen	0,0	- 0,2	- 0,1	+ 0,3	0,0	- 0,1	- 0,1	- 0,2	+ 0,4	
7.13 NBB (netto goud- en deviezenreserves)	+ 15,5	- 7,4	+ 11,7	+ 27,1	- 11,6	- 23,3	+ 20,8	- 43,9	- 28,0	
p.m. Mutatie van de bijzondere trekingsrechten voortvloeiend uit toewijzingen	-	-	-	-	-	-	-	-	-	

N.B. Voor de methodologie van de betalingsbalans van de Belgisch-Luxemburgse Economische Unie wordt verwezen naar de « Bibliografische referenties ».

¹ Zie tabel IX-1, noot 1.

IX - 3. — ALGEMENE BETALINGSBALANS OP TRANSACTIEBASIS

Ontvangsten en uitgaven per kwartaal

(miljarden franken)

	* 1993					
	3 ^e kwartaal			4 ^e kwartaal		
	Ontvangsten	Uitgaven	Saldo	Ontvangsten	Uitgaven	Saldo
1. Goederen- en dienstenverkeer :						
1.1 Goederenverkeer :						
1.11 Uitvoer en invoer	860,4	846,7	+ 13,7	977,5	937,6	+ 39,9
1.12 Loonwerk	20,6	5,1	+ 15,5	22,4	4,4	+ 17,9
1.13 Arbitrage (netto)	14,7	—	+ 14,7	4,1	—	+ 4,1
1.2 Vracht- en verzekeringskosten voor goederenvervoer	60,1	46,9	+ 13,2	62,1	51,0	+ 11,1
1.3 Andere vervoerkosten	18,5	19,0	- 0,5	23,6	20,6	+ 3,0
1.4 Reisverkeer	46,5	80,6	- 34,1	38,3	47,5	- 9,2
1.5 Opbrengsten uit beleggingen en investeringen	651,8	607,0	+ 44,8	709,0	690,9	+ 18,2
1.6 Niet elders vermelde overheidstransacties ...	37,6	4,9	+ 32,7	37,7	6,0	+ 31,7
1.7 Overige :						
1.71 Grensarbeiders	10,5	12,7	- 2,2	3,0	4,4	- 1,5
1.72 Overige	163,9	149,0	+ 14,9	163,0	158,0	+ 5,0
Totaal 1 ...	1.884,5	1.771,8	+ 112,7	2.040,6	1.920,4	+ 120,2
2. Overdrachten :						
2.1 Particulieren	19,7	24,3	- 4,7	28,5	32,9	- 4,4
2.2 Overheid	13,1	30,2	- 17,1	17,3	33,0	- 15,8
Totaal 2 ...	32,7	54,5	- 21,8	45,7	65,9	- 20,2
Lopend verkeer (Totaal 1. + 2.)	1.917,2	1.826,4	+ 90,9	2.086,3	1.986,3	+ 100,0
3. Kapitaalverkeer van de overheid :						
3.1 Staat :						
3.11 Verplichtingen	671,3	477,6	+ 193,8	427,3	199,2	+ 228,1
3.12 Tegoeden	63,5	62,1	+ 1,4	53,0	67,0	- 14,0
3.2 Andere overheid	0,9	1,1	- 0,2	0,1	1,0	- 0,9
Totaal 3 ...	735,7	540,7	+ 195,0	480,4	267,2	+ 213,2
4. Kapitaalverkeer v/d bedrijven¹ en particulieren :						
4.1 Handelskredieten (nettocijfers)	20,0	—	+ 20,0	15,9	—	+ 15,9
4.2 Overige :						
4.21 Overheidsbedrijven	10,3	1,0	+ 9,3	6,4	0,2	+ 6,1
4.22 Financiële instel. v/d overheidssector ...	3,3	4,6	- 1,3	7,6	3,8	+ 3,9
4.23 Particuliere sector :						
4.231 Belgisch-Luxemburgse invest. en beleg. in het buitenland :						
4.2311 Effecten (nettocijfers)	—	575,7	- 575,7	—	110,2	- 110,2
4.2312 Directe investeringen ...	31,6	28,8	+ 2,8	10,7	47,2	- 36,5
4.2313 Onroerende goederen ..	1,5	3,0	- 1,5	1,6	3,5	- 1,9
4.2314 Overige (nettocijfers)	36,4	—	+ 36,4	57,5	—	+ 57,5
4.232 Buitenlandse investeringen en beleggingen in de BLEU :						
4.2321 Effecten (nettocijfers)	481,6	—	+ 481,6	4,9	—	+ 4,9
4.2322 Directe investeringen ...	64,8	15,5	+ 49,3	96,2	14,1	+ 82,1
4.2323 Onroerende goederen ..	5,8	2,5	+ 3,3	4,5	2,0	+ 2,5
4.2324 Overige (nettocijfers)	203,2	—	+ 203,2	2,4	—	+ 2,4
Totaal 4 ...	858,4	631,2	+ 227,3	207,7	181,0	+ 26,6
5. Vergissingen en weglatingen (netto)	—	8,7	- 8,7	—	7,5	- 7,5
6. Tegenpost van monetisatie of demonetisatie van goud	0,0	0,0	0,0	0,0	0,0	0,0
Totaal 1 tot 6 ...	3.511,4	3.006,9	+ 504,5	2.774,3	2.442,0	+ 332,3
7. Financiering van het totaal :						
7.1 Mutatie van het netto buitenlands actief van de overwegend geldscheppende instellingen :						
7.11 Belgische en Luxemburgse banken :						
7.111 Belg. en Lux. franken	—	—	+ 97,0	—	—	+ 113,2
7.112 Buitenlandse valuta's	—	—	+ 451,6	—	—	+ 246,8
7.12 Diverse instellingen :	—	—	- 0,2	—	—	+ 0,4
7.13 NBB (netto goud- en deviezenreserves)	—	—	- 43,9	—	—	- 28,0
p.m. Mutatie van de bijzondere trekkingsrechten voortvloeiend uit toewijzingen	—	—	—	—	—	—

N.B. Voor de methodologie van de betalingsbalans van de Belgisch-Luxemburgse Economische Unie wordt verwezen naar de « Bibliografische referenties ».

¹ Zie tabel IX-1, noot ¹.

IX - 4. — ALGEMENE BETALINGSBALANS OP KASBASIS

(saldi in miljarden franken)

	1992	* 1993	1992				* 1993			
	Jaar		1 ^e kwartaal	2 ^e kwartaal	3 ^e kwartaal	4 ^e kwartaal	1 ^e kwartaal	2 ^e kwartaal	3 ^e kwartaal	4 ^e kwartaal
1. Goederen- en dienstenverkeer :										
1.1 Goederenverkeer :										
1.11 Uitvoer en invoer	+ 43,5	+ 95,3	- 19,3	- 3,9	+ 20,9	+ 45,8	- 6,2	+ 23,1	+ 33,6	+ 44,7
1.12 Loonwerk	+ 70,8	+ 74,8	+ 19,2	+ 19,3	+ 13,7	+ 18,6	+ 17,9	+ 21,4	+ 16,4	+ 19,0
1.13 Arbitrage	+ 33,6	+ 51,6	- 1,6	+ 2,9	+ 12,5	+ 19,7	+ 12,0	+ 11,8	+ 13,7	+ 14,1
1.2 Vracht- en verzekeringskosten voor goederenvervoer	+ 45,7	+ 43,7	+ 11,9	+ 10,2	+ 9,7	+ 13,8	+ 11,5	+ 7,9	+ 13,2	+ 11,1
1.3 Andere vervoerkosten	+ 4,5	+ 10,7	+ 2,0	+ 0,9	+ 1,2	+ 0,3	+ 2,6	+ 5,6	- 0,5	+ 3,0
1.4 Reisverkeer	- 82,0	- 76,9	- 13,3	- 17,1	- 39,9	- 11,6	- 16,1	- 17,5	- 34,1	- 9,2
1.5 Opbrengsten uit beleggingen en investeringen	+ 33,7	+ 101,3	- 0,6	- 0,1	+ 32,1	+ 2,3	+ 43,7	- 5,4	+ 44,8	+ 18,2
1.6 Niet elders vermelde overheidstransacties	+ 122,0	+ 127,8	+ 30,0	+ 31,8	+ 28,1	+ 32,1	+ 32,1	+ 31,4	+ 32,7	+ 31,7
1.7 Overige :										
1.71 Grensarbeiders	- 5,1	- 8,1	- 1,1	- 1,3	- 1,2	- 1,5	- 1,5	- 2,9	- 2,2	- 1,5
1.72 Overige	+ 10,8	+ 45,6	- 2,2	+ 5,6	+ 1,2	+ 6,3	+ 16,2	+ 9,4	+ 14,9	+ 5,0
Totaal 1 ...	+ 277,5	+ 465,7	+ 25,0	+ 48,3	+ 78,5	+125,7	+112,3	+ 84,8	+132,6	+136,0
2. Overdrachten :										
2.1 Particulieren	- 16,3	- 19,0	- 4,1	- 5,1	- 3,9	- 3,2	- 2,7	- 7,3	- 4,7	- 4,4
2.2 Overheid	- 63,1	- 69,0	- 14,7	- 15,1	- 20,8	- 12,6	- 18,1	- 18,0	- 17,1	- 15,8
Totaal 2 ...	- 79,4	- 88,0	- 18,8	- 20,2	- 24,6	- 15,8	- 20,8	- 25,3	- 21,8	- 20,2
Lopend verkeer (Totaal 1. + 2.)	+ 198,1	+ 377,7	+ 6,3	+ 28,1	+ 53,8	+109,9	+ 91,5	+ 59,5	+110,8	+115,9
3. Kapitaalverkeer van de overheid :										
3.1 Staat :										
3.11 Verplichtingen	- 91,7	+ 382,6	- 25,5	- 3,0	- 29,4	- 33,8	- 29,1	- 10,2	+193,8	+228,1
3.12 Tegoeden	- 17,2	- 27,2	+ 3,8	- 8,5	- 1,1	- 11,3	- 5,4	- 9,2	+ 1,4	- 14,0
3.2 Andere overheid	- 3,7	- 0,1	- 1,2	- 0,4	- 0,7	- 1,4	+ 0,3	+ 0,8	- 0,2	- 0,9
Totaal 3 ...	- 112,5	+ 355,3	- 22,9	- 11,9	- 31,3	- 46,4	- 34,3	- 18,6	+195,0	+213,2
4. Kapitaalverkeer v/d bedrijven en particulieren :										
4.1 Handelskredieten	-	-	-	-	-	-	-	-	-	-
4.2 Overige :										
4.21 Overheidsbedrijven	+ 9,7	+ 14,4	- 2,2	+ 15,2	- 1,8	- 1,5	- 1,1	+ 0,1	+ 9,3	+ 6,1
4.22 Financiële instel. v/d overheidssector ...	- 30,1	- 5,1	- 21,4	+ 17,1	- 38,6	+ 12,8	- 5,9	- 1,7	- 1,3	+ 3,9
4.23 Particuliere sector :										
4.231 Belgisch-Luxemburgse invester. en beleg. in het buitenland :										
4.2311 Effecten	-1.979,8	-1.925,2	-298,5	-261,2	-452,3	-967,8	-768,8	-470,5	-575,7	-110,2
4.2312 Directe investeringen ...	- 352,1	- 101,6	- 61,6	- 94,9	- 92,5	-103,2	- 68,8	+ 1,0	+ 2,8	- 36,5
4.2313 Onroerende goederen ...	- 8,2	- 10,2	- 2,3	- 2,7	- 1,5	- 1,7	- 2,0	- 4,8	- 1,5	- 1,9
4.2314 Overige	- 28,0	- 125,5	+ 26,5	- 25,6	+ 17,4	+ 6,7	- 94,4	-125,0	+ 36,4	+ 57,5
4.232 Buitenlandse investeringen en beleggingen in de BLEU :										
4.2321 Effecten	+1.884,7	+1.675,6	+315,2	+326,9	+419,1	+823,5	+672,2	+516,8	+481,6	+ 4,9
4.2322 Directe investeringen ...	+ 352,2	+ 299,8	+ 65,0	+119,8	+ 76,8	+ 90,7	+ 91,0	+ 77,3	+ 49,3	+ 82,1
4.2323 Onroerende goederen ...	+ 11,0	+ 9,2	+ 4,2	+ 2,7	+ 1,5	+ 2,6	+ 0,9	+ 2,5	+ 3,3	+ 2,5
4.2324 Overige	+ 516,1	+ 310,2	+ 45,6	+ 96,4	+141,9	+232,2	+ 55,7	+ 48,8	+203,2	+ 2,4
Totaal 4 ...	+ 375,5	+ 141,5	+ 17,4	+193,7	+ 70,0	+ 94,4	-121,1	+ 44,5	+207,3	+ 10,8
5. Vergissingen en weglatingen	+ 59,0	- 19,1	+ 6,9	+ 18,0	+ 13,9	+ 20,2	+ 9,0	- 11,9	- 8,7	- 7,5
6. Tegenpost van monetisatie of demonetisatie van goud	0,0	0,0	0,0	0,0	0,0	0,0	0,0	0,0	0,0	0,0
Totaal 1 tot 6 ...	+ 520,1	+ 855,5	+ 7,7	+228,0	+106,5	+178,0	- 54,8	+ 73,5	+504,5	+332,3
7. Financiering van het totaal :										
7.1 Mutatie van het netto buitenlands actief van de overwegend geldscheppende instellingen :										
7.11 Belgische en Luxemburgse banken :										
7.111 Belg. en Lux. franken	- 24,1	+ 202,2	- 32,6	+ 43,2	- 39,4	+ 4,7	- 33,7	+ 25,7	+ 97,0	+113,2
7.112 Buitenlandse valuta's	+ 524,3	+ 727,7	+ 47,9	+173,1	+118,5	+184,8	+ 2,2	+ 27,1	+451,6	+246,8
7.12 Diverse instellingen	0,0	0,0	- 0,2	- 0,1	+ 0,3	0,0	- 0,1	- 0,1	- 0,2	+ 0,4
7.13 NBB (netto goud- en deviezenreserves)	+ 19,9	- 74,5	- 7,4	+ 11,7	+ 27,1	- 11,6	- 23,3	+ 20,8	- 43,9	- 28,0
p.m. Mutatie van de bijzondere trekkingsrechten voortvloeiend uit toewijzingen	-	-	-	-	-	-	-	-	-	-

N.B. Voor de methodologie van de betalingsbalans van de Belgisch-Luxemburgse Economische Unie wordt verwezen naar de « Bibliografische referenties ».

¹ Zie tabel IX-1, noot ¹.

IX - 5. — VERRICHTINGEN MET HET BUITENLAND, VERRICHTINGEN IN BUITENLANDSE VALUTA'S VAN DE INGEZETENEN MET DE BELGISCHE EN LUXEBURGSE KREDIETINSTELLINGEN EN DEVIEZENVERRICHTINGEN OP TERMIJN

(miljarden franken)

	1989	1990	1991	* 1992	* 1992				* 1993	
					1 ^e kwartaal	2 ^e kwartaal	3 ^e kwartaal	4 ^e kwartaal	1 ^e kwartaal	2 ^e kwartaal
1. Lopend verkeer ¹	+ 139,7	+ 119,6	+ 163,7
1bis. Lopend verkeer op kasbasis	+ 147,5	+ 152,3	+ 156,1	+ 199,0	+ 6,1	+ 27,9	+ 53,7	+ 111,3	+ 79,8	+ 35,2
2. Kapitaalverkeer van de niet-financiële particuliere sector ² :										
2.1 Handelskredieten	+ 7,8	+ 32,7	- 7,5
2.2 Nettotegoeden in franken van niet-ingezetenen bij ingezetenen kredietinstellingen	+ 53,9	+ 88,5	- 271,7	+ 114,6	+ 20,0	- 80,4	+ 163,0	+ 12,1	- 68,0	+ 50,6
2.21 A contant	+ 57,0	+ 18,4	- 113,4	+ 108,1	+ 59,2	- 44,1	+ 58,3	+ 34,7	+ 61,3	- 44,7
2.22 Op termijn	- 3,1	+ 70,1	- 158,3	+ 6,5	- 39,2	- 36,4	+ 104,7	- 22,6	- 129,3	+ 95,3
2.3 Nettotegoeden van ingezetenen ondernemingen en particulieren	- 38,3	- 246,8	+ 120,0	- 144,5	- 57,1	- 50,8	- 116,7	+ 80,1	- 68,7	- 228,1
2.31 In franken in het buitenland	- 21,0	- 20,7	+ 19,4	- 28,9	- 11,2	+ 13,9	- 27,6	- 4,0	+ 8,3	+ 4,7
2.32 In vreemde valuta's	- 17,2	- 226,1	+ 100,6	- 115,6	- 45,9	- 64,7	- 89,1	+ 84,0	- 77,0	- 232,8
2.321 A contant	- 94,0	+ 46,1	+ 97,3	- 77,7	- 48,1	- 42,6	- 42,6	+ 55,6	- 95,3	- 210,1
2.322 Op termijn	+ 76,8	- 272,2	+ 3,3	- 37,9	+ 2,2	- 22,1	- 46,4	+ 28,5	+ 18,4	- 22,7
2.4 Effecten	- 205,8	+ 62,3	+ 58,8	+ 44,9	+ 10,4	+ 85,3	+ 32,0	- 82,7	- 15,3	+ 103,6
2.41 Aandelen	- 47,5	+ 47,3	+ 13,0	+ 51,7	- 1,4	+ 27,8	+ 8,9	+ 16,4	+ 18,3	+ 25,1
2.411 Tegoeden van ingezetenen	- 78,1	+ 19,3	- 6,0	+ 27,5	- 4,2	+ 18,9	+ 5,8	+ 7,0	+ 5,0	+ 10,2
2.412 Tegoeden van niet-ingezetenen ..	+ 30,6	+ 28,1	+ 19,0	+ 24,2	+ 2,8	+ 9,0	+ 3,1	+ 9,3	+ 13,3	+ 14,9
2.42 Vastrentende effecten	- 158,3	+ 15,0	+ 45,8	- 6,9	+ 11,7	+ 57,4	+ 23,1	- 99,1	- 33,6	+ 78,5
2.421 Tegoeden van ingezetenen	- 185,1	+ 0,7	- 85,5	- 69,1	+ 4,5	+ 10,8	+ 10,6	- 95,1	+ 23,4	+ 39,8
2.422 Tegoeden van niet-ingezetenen ..	+ 26,8	+ 14,3	+ 131,2	+ 62,3	+ 7,2	+ 46,6	+ 12,5	- 4,0	- 57,0	+ 38,8
2.5 Directe investeringen en daarmee verwant kapitaalverkeer	+ 43,3	+ 75,2	+ 82,4	+ 68,7	+ 18,8	+ 40,4	- 0,6	+ 10,2	+ 26,7	+ 61,1
2.51 Tegoeden van ingezetenen	- 259,3	- 206,6	- 208,6	- 340,3	- 58,9	- 83,4	- 79,1	- 118,9	- 83,8	+ 16,8
2.52 Tegoeden van niet-ingezetenen	+ 302,6	+ 281,8	+ 291,1	+ 409,1	+ 77,6	+ 123,8	+ 78,6	+ 129,1	+ 110,5	+ 44,3
2.6 Totaal (2.1 tot 2.5)	- 139,1	+ 12,0	- 18,0
2.6bis Totaal, excl. de handelskredieten (2.2 tot 2.5)	- 146,9	- 20,8	- 10,5	+ 83,7	- 8,0	- 5,6	+ 77,7	+ 19,6	- 125,4	- 12,8
3. Kapitaalverkeer in vreemde valuta's van de ingezetenen kredietinstellingen ²	- 25,4	- 24,2	- 77,4	- 83,4	- 2,0	- 34,8	- 15,8	- 30,7	+ 6,0	- 9,1
3.1 A contant	+ 48,2	- 226,3	- 237,3	- 249,6	- 39,0	- 88,3	- 36,1	- 86,3	- 72,3	+ 100,0
3.2 Op termijn	- 73,6	+ 202,1	+ 159,9	+ 166,2	+ 37,0	+ 53,5	+ 20,2	+ 55,5	+ 78,3	- 109,1
4. Kapitaalverkeer van de niet-financiële overheidsbedrijven en kapitaalverkeer in franken van de overheid ²	- 2,9	- 14,1	- 16,2	- 5,4	+ 2,5	+ 7,6	- 2,9	- 12,6	- 14,0	- 6,6
4.1 Kapitaalverkeer van de niet-financiële overheidsbedrijven	- 9,7	- 7,3	- 5,3	+ 9,7	- 2,2	+ 15,2	- 1,8	- 1,5	- 1,1	+ 0,1
4.2 Kapitaalverkeer in franken van de overheid ..	+ 6,8	- 6,8	- 10,8	- 15,1	+ 4,7	- 7,7	- 1,1	- 11,1	- 13,0	- 6,7
5. Vergissingen en weglatingen	- 23,8	- 53,4	- 23,2	+ 64,0	+ 12,0	+ 12,4	+ 13,6	+ 26,0	+ 0,6	- 22,3
6. Tegenpost van monetisatie/demonetisatie van goud ..	- 2,6	- 0,4	0,0	0,0	0,0	0,0	0,0	0,0	0,0	0,0
7. Totaal (1 + 2.6 + 3 + 4 + 5 + 6 = 1bis + 2.6bis + 3 + 4 + 5 + 6)	- 54,1	+ 39,5	+ 28,8	+ 257,9	+ 10,5	+ 7,4	+ 126,4	+ 113,5	- 53,1	- 15,6
Financiering van het totaal :										
7.1 Kapitaalverkeer in vreemde valuta's van de overheid ³	- 72,9	+ 22,9	+ 6,3	+ 103,1	+ 17,9	+ 0,7	+ 20,8	+ 63,7	+ 2,9	+ 0,1
7.2 Mutatie in de netto deviezenreserves, à contant en op termijn, van de Nationale Bank van België ⁴	+ 18,8	+ 16,6	+ 22,5	+ 154,8	- 7,4	+ 6,7	+ 105,6	+ 49,9	- 56,0	- 15,7

N.B. Voor de methodologie van de betalingsbalans van de Belgisch-Luxemburgse Economische Unie wordt verwezen naar de « Bibliografische referenties ».

¹ Teken + : overschot; teken - : tekort.

² Teken + : kapitaaltoevoer; teken - : uitvoer.

³ Leningen in deviezen, à contant, en termijnverrichtingen met de NBB. Teken + : vermindering van de deviezenschuld van de overheid of termijn aankopen van deviezen; teken - : vermeerdering van de schuld of termijnverkoop.

⁴ Teken + : vermeerdering van de reserves; teken - : vermindering.

IX - 6. — VOOR DE BETALING VAN IN- EN UITVOER GEBRUIKTE VALUTA'S¹

(procenten van het totaal)

	Valuta's van de EEG-landen								Dollar van de Verenigde Staten	Overige
	Belgische en Luxemburgse franken	Duitse mark	Franse frank	Nederlandse gulden	Pond sterling	Italiaanse lire	Overige	Totaal		
Invoerbetalingen										
1985	28,2	18,4	10,5	8,7	3,5	2,0	0,3	71,6	23,4	5,0
1986	29,2	21,4	11,2	9,5	3,3	2,5	0,4	77,5	16,6	5,9
1987	28,5	22,4	11,3	9,2	3,1	2,7	1,0	78,2	16,7	5,1
1988	28,5	22,4	11,2	9,1	3,3	2,7	1,0	78,2	16,7	5,1
1989	28,2	22,3	10,9	8,8	3,5	2,6	1,2	77,5	17,9	4,6
1990	28,6	22,0	11,4	9,2	3,4	2,8	1,3	78,7	16,6	4,7
1991	27,4	22,5	11,2	8,9	2,9	2,9	1,3	77,1	17,9	5,0
1992	27,4	23,6	11,7	9,0	2,8	2,9	1,5	78,9	16,4	4,7
1991 eerste 3 maanden	28,2	21,6	11,2	9,0	3,2	2,8	1,2	77,2	17,6	5,2
eerste 6 maanden	27,6	22,3	11,2	8,8	3,0	2,9	1,3	77,1	17,9	5,0
eerste 9 maanden	27,6	22,4	11,2	8,8	2,9	2,9	1,3	77,1	17,9	5,0
1992 eerste 3 maanden	27,6	23,4	11,4	8,9	2,9	2,8	1,3	78,3	16,7	5,0
eerste 6 maanden	27,5	23,6	11,7	8,9	2,9	2,9	1,5	79,0	16,3	4,7
eerste 9 maanden	27,5	23,6	11,8	8,9	2,9	2,9	1,5	79,1	16,3	4,6
1993 eerste 3 maanden	28,1	21,9	12,0	8,8	3,1	2,3	1,5	77,7	16,9	5,4
eerste 6 maanden	28,1	22,3	11,9	8,7	3,1	2,5	1,5	78,1	16,7	5,2
eerste 9 maanden	28,0	22,0	12,2	8,7	3,0	2,6	1,6	78,1	16,9	5,0
Uitvoerontvangsten										
1985	35,0	18,0	14,5	7,6	4,4	2,6	0,5	82,6	13,9	3,5
1986	36,0	19,2	15,4	7,9	4,0	2,8	0,6	85,9	10,0	4,1
1987	35,4	18,0	15,4	8,4	4,4	2,9	0,9	85,4	11,0	3,6
1988	34,7	18,2	15,1	8,4	5,1	2,9	1,0	85,4	10,9	3,7
1989	34,5	18,0	15,9	7,8	4,9	2,8	1,5	85,4	11,4	3,2
1990	33,4	19,3	15,6	8,0	4,6	2,9	1,9	85,7	10,7	3,6
1991	31,6	20,7	14,4	8,1	4,2	2,4	2,1	83,5	13,1	3,4
1992	31,8	20,0	14,7	8,5	4,1	2,6	2,3	84,0	12,8	3,2
1991 eerste 3 maanden	32,5	20,1	14,7	8,1	4,4	2,5	2,0	84,3	12,2	3,5
eerste 6 maanden	31,7	20,8	14,5	8,1	4,2	2,4	2,1	83,8	12,8	3,4
eerste 9 maanden	31,6	20,5	14,6	8,1	4,2	2,5	2,0	83,5	13,0	3,5
1992 eerste 3 maanden	31,8	20,1	14,5	8,2	4,3	2,5	2,2	83,6	13,2	3,2
eerste 6 maanden	31,7	20,3	14,6	8,3	4,2	2,6	2,2	83,9	12,9	3,2
eerste 9 maanden	31,7	20,2	14,9	8,2	4,3	2,6	2,3	84,2	12,6	3,2
1993 eerste 3 maanden	30,7	19,0	15,0	8,1	4,3	2,9	2,5	82,5	14,2	3,3
eerste 6 maanden	30,7	18,8	14,9	7,9	4,3	2,6	2,7	81,9	14,7	3,4
eerste 9 maanden	30,5	18,7	14,8	7,8	4,4	2,5	2,6	81,3	15,3	3,4

¹ Exclusief de verrichtingen van een gering bedrag, de arbitrageverrichtingen en de diamanttransacties.

Bibliografische referenties : *Belgische Economische Statistieken 1970-1980. Tijdschrift van de Nationale Bank van België*; XLVIII^e jaargang, deel I, n^o 1, januari 1973; « Een nieuwe statistiek : verrichtingen met het buitenland, verrichtingen in buitenlandse valuta's van de ingezetenen met de Belgische en Luxemburgse geldscheppende instellingen en termijvalutatransacties »; LIII^e jaargang, deel I, n^o 6, juni 1978; « Methodologie van de betalingsbalans van de Belgisch-Luxemburgse Economische Unie »;

LIV^e jaargang, deel I, n^o 1, januari 1979; « Hervorming van de gegevens gepubliceerd onder hoofdstuk IX »; LVIII^e jaargang, deel I, n^o 3, maart 1983; « Wijzigingen in hoofdstuk IX »; LXIV^e jaargang, deel II, n^o 2-3, augustus-september 1989; « Wijzigingen in het boeken van de uitvoer op kasbasis en in het behandelen van handelspapier »; LXVI^e jaargang, nr. 10, oktober 1991; « De betalingsbalans op transactiebasis van de Belgisch-Luxemburgse Economische Unie in 1989 en 1990 »; *Jaarverslagen van de NBB. Methodologie van de betalingsbalans van de Belgisch-Luxemburgse Economische Unie*, Eurostat, 1984.

X. — VALUTAMARKT

1a. — INDICATIEVE VALUTAKOERSEN¹ — EEG-LANDEN

Daggemiddelden	1 Duitse mark	1 Franse frank	1 pond sterling	100 Italiaanse lire	1 Nederlandse gulden	100 peseta	1 Deense kroon	100 escudo	1 Iers punt	100 Griekse drachme
1986	20,58	6,44	65,48	3,00	18,25	31,88	5,52	29,88	59,80	—
1987	20,78	6,21	61,11	2,88	18,44	30,28	5,46	26,49	55,50	—
1988	20,94	6,17	65,37	2,83	18,60	31,57	5,46	25,52	55,99	25,94
1989	20,96	6,18	64,55	2,87	18,58	33,27	5,39	25,02	55,85	24,29
1990	20,68	6,14	59,47	2,79	18,35	32,79	5,40	23,44	55,26	21,11
1991	20,59	6,06	60,23	2,75	18,27	32,87	5,34	23,64	54,99	18,76
1992	20,59	6,07	56,64	2,62	18,28	31,46	5,33	23,81	54,67	16,87
1993	20,90	6,10	51,90	2,20	18,60	27,22	5,33	21,53	50,62	15,07
1992 1 ^e kwartaal	20,58	6,05	58,98	2,74	18,28	32,62	5,31	23,86	54,88	17,82
2 ^e kwartaal	20,58	6,11	60,00	2,73	18,28	32,76	5,33	24,52	54,92	17,31
3 ^e kwartaal	20,61	6,08	57,40	2,66	18,28	31,70	5,34	23,88	54,66	16,62
4 ^e kwartaal	20,58	6,06	50,32	2,34	18,29	28,81	5,33	23,03	54,24	15,75
1993 1 ^e kwartaal	20,60	6,07	49,74	2,18	18,32	28,88	5,36	22,58	51,46	15,31
2 ^e kwartaal	20,56	6,10	51,08	2,21	18,32	27,48	5,36	21,85	50,15	15,12
3 ^e kwartaal	21,11	6,09	53,24	2,23	18,78	26,30	5,26	20,95	49,99	15,07
4 ^e kwartaal	21,30	6,14	53,48	2,17	18,98	26,25	5,35	20,77	50,87	14,80
1994 1 ^e kwartaal	20,67	6,08	52,97	2,11	18,43	25,25	5,30	20,33	50,87	14,29
1993 Maart	20,60	6,06	49,55	2,13	18,32	28,82	5,36	22,28	50,05	15,19
April	20,58	6,09	50,81	2,14	18,32	28,41	5,36	22,19	50,19	15,11
Mei	20,56	6,10	51,11	2,24	18,33	27,33	5,35	21,79	50,10	15,15
Juni	20,55	6,11	51,29	2,26	18,32	26,75	5,37	21,59	50,14	15,09
Juli	20,65	6,06	52,98	2,24	18,37	26,34	5,33	21,17	49,96	15,09
Augustus	21,19	6,06	53,64	2,24	18,84	25,91	5,20	20,74	50,02	15,12
September	21,48	6,14	53,09	2,22	19,12	26,65	5,24	20,94	49,99	14,99
Oktober	21,76	6,20	53,60	2,23	19,36	26,99	5,38	21,05	51,12	15,01
November	21,27	6,13	53,60	2,17	18,96	26,35	5,35	20,81	50,84	14,85
December	20,88	6,11	53,24	2,12	18,64	25,45	5,33	20,46	50,66	14,56
1994 Januari	20,79	6,12	54,07	2,13	18,56	25,31	5,35	20,57	51,87	14,48
Februari	20,61	6,06	52,94	2,12	18,38	25,34	5,28	20,41	50,81	14,28
Maart	20,61	6,05	52,00	2,09	18,34	25,11	5,26	20,03	50,01	14,13

¹ Tot 31 december 1990 : Officiële wisselkoersen vastgesteld door de in Verrekenkamer te Brussel vergaderde bankiers.

X - 1b. — INDICATIEVE VALUTAKOERSEN¹ — ANDERE DAN EEG-LANDEN

Daggemiddelden	1 U.S. dollar	100 yen	1 Canadese dollar	1 Zweedse kroon	1 Zwitserse frank	1 Oostenrijks schilling	1 Noorse kroon	1 Finse mark	1 Zaire	1 Australische dollar	1 Nieuw-Zeelandse dollar	1 ECU	1 SDR
1986	44,66	26,57	32,13	6,26	24,89	2,93	6,04	8,80	.	.	.	43,79	52,33
1987	37,34	25,85	28,17	5,89	25,06	2,95	5,54	8,50	.	.	.	43,03	48,26
1988	36,81	28,70	29,95	6,00	25,14	2,98	5,64	8,78	.	.	.	43,42	49,39
1989	39,43	28,63	33,30	6,11	24,11	2,98	5,71	9,18	.	.	.	43,35	50,50
1990	33,41	23,14	28,63	5,64	24,09	2,94	5,34	8,73	.	.	.	42,50	45,30
1991	34,18	25,40	29,84	5,65	23,83	2,93	5,27	8,45	.	26,61	19,76	42,26	46,67
1992	32,12	25,36	26,60	5,53	22,89	2,93	5,17	7,19	.	23,62	17,28	41,54	45,21
1993	34,57	31,24	26,79	4,44	23,41	2,97	4,87	6,05	.	23,48	18,72	40,40	49,46
1992 1 ^e kwartaal ...	33,32	25,92	28,32	5,67	22,91	2,92	5,24	7,55	.	25,08	18,13	42,04	46,26
2 ^e kwartaal ...	33,21	25,48	27,81	5,70	22,49	2,92	5,26	7,56	.	25,17	17,93	42,20	46,13
3 ^e kwartaal ...	30,15	24,15	25,10	5,64	23,14	2,93	5,21	7,26	.	22,05	16,36	41,65	43,80
4 ^e kwartaal ...	31,88	25,92	25,26	5,14	22,98	2,93	4,98	6,43	.	22,26	16,75	40,29	44,72
1993 1 ^e kwartaal ...	33,70	27,93	26,73	4,48	22,37	2,93	4,84	5,86	.	23,21	17,53	40,12	46,37
2 ^e kwartaal ...	33,30	30,32	26,21	4,50	22,79	2,92	4,86	6,00	.	23,12	18,00	40,16	47,03
3 ^e kwartaal ...	35,38	33,51	27,15	4,42	23,99	3,00	4,88	6,10	.	23,67	19,49	40,49	49,69
4 ^e kwartaal ...	35,85	33,12	27,06	4,37	24,43	3,03	4,89	6,21	.	23,90	19,80	40,81	49,96
1994 1 ^e kwartaal ...	35,60	33,12	26,56	4,45	24,52	2,94	4,78	6,36	0,60	25,19	20,28	40,02	49,42
1993 Maart	33,92	29,00	27,20	4,38	22,32	2,93	4,84	5,68	.	24,02	17,98	39,96	46,83
April	32,84	29,27	26,03	4,41	22,52	2,93	4,85	5,87	.	23,39	17,71	40,10	46,41
Mei	33,01	29,89	25,99	4,50	22,80	2,92	4,86	6,02	.	23,07	17,93	40,19	46,73
Juni	33,95	31,64	26,55	4,57	23,04	2,92	4,86	6,11	.	22,92	18,33	40,20	47,83
Juli	35,41	32,93	27,61	4,45	23,37	2,93	4,85	6,13	.	23,99	19,43	40,22	49,27
Augustus	35,92	34,57	27,49	4,46	24,01	3,01	4,88	6,16	.	24,36	19,85	40,45	50,44
September	34,82	33,04	26,37	4,35	24,55	3,05	4,92	6,02	.	22,70	19,21	40,78	49,36
Oktober	35,65	33,33	26,90	4,45	24,74	3,09	4,97	6,20	.	23,59	19,72	41,34	50,17
November	36,20	33,57	27,49	4,38	24,17	3,03	4,90	6,24	9,46	24,07	19,81	40,82	50,31
December	35,73	32,52	26,82	4,28	24,39	2,97	4,81	6,21	6,79	24,05	19,86	40,31	48,28
1994 Januari	36,22	32,52	27,52	4,46	24,62	2,96	4,82	6,37	1,04	25,21	20,39	40,34	49,78
Februari	35,79	33,68	26,69	4,48	24,55	2,93	4,78	6,41	0,52	25,63	20,57	39,98	49,68
Maart	34,85	33,17	25,55	4,40	24,39	2,93	4,75	6,30	0,28	24,79	19,92	39,77	48,88

¹ Tot 31 december 1990 : Officiële wisselkoersen vastgesteld door de in Verrekenkamer te Brussel vergaderde bankiers.

**X - 2a. — EUROPEES MONETAIR STELSEL : SPILKOERSEN VAN DE ECU,
BILATERALE SPILKOERSEN EN KOERSEN WAAROP INTERVENTIE VERPLICHT IS GESTELD
VAN 14 MEI TOT 1 AUGUSTUS 1993**

(nationale valuta-eenheden)

	BRUSSEL	AMSTERDAM	KOPENHAGEN	FRANKFURT	ROME/MILAAN	PARIJS	DUBLIN	MADRID	LONDEN	LISSABON
Spilkoers van de ECU	40,2123	2,19672	7,43679	1,94964	—	6,53883	0,808628	154,250	—	192,854
De middelste waarden zijn bilaterale spilkoersen; de uiterste waarden zijn de koersen waarop interventie verplicht is										
100 Belgische franken	—	5,58700	18,9143	4,95900	—	16,6310	2,05664	407,300	—	509,230
		5,46286	18,4938	4,84837	—	16,2608	2,01090	383,589	—	479,590
		5,34150	18,0831	4,74000	—	15,8990	1,96616	361,260	—	451,670
100 Nederl. guldens	1872,15	—	346,240	90,7700	—	304,440	37,6478	7455,80	—	9321,40
	1830,54	—	338,537	88,7526	—	297,661	36,8105	7021,83	—	8779,18
	1789,85	—	331,020	86,7800	—	291,040	35,9919	6613,20	—	8267,90
100 Deense kronen	553,000	30,2100	—	26,8100	—	89,9250	11,1208	2202,30	—	2753,50
	540,723	29,5389	—	26,2162	—	87,9257	10,8734	2074,15	—	2593,24
	528,700	28,8825	—	25,6300	—	85,9700	10,6315	1953,40	—	2442,30
100 Duitse marken	2109,50	115,235	390,160	—	—	343,050	42,4268	8403,00	—	10504,20
	2062,55	112,673	381,443	—	—	335,386	41,4757	7911,72	—	9891,77
	2016,55	110,167	373,000	—	—	327,920	40,5515	7451,50	—	9319,70
100 Italiaanse lire	—	—	—	—	—	—	—	—	—	—
100 Franse franken	628,970	34,3600	116,320	30,4950	—	—	12,6480	2504,80	—	3131,60
	614,977	33,5953	113,732	29,8164	—	—	12,3666	2358,98	—	2949,37
	601,295	32,8475	111,200	29,1500	—	—	12,0915	2221,70	—	2777,70
100 Ierse punten	5086,05	277,840	940,600	246,600	—	827,030	—	20254,4	—	25323,4
	4972,89	271,662	919,676	241,105	—	808,631	—	19075,5	—	23849,5
	4862,30	265,620	899,220	235,700	—	790,640	—	17965,3	—	22461,5
100 Spaanse pesetas	27,6810	1,51213	5,11930	1,34200	—	4,50110	0,556630	—	—	132,750
	26,0696	1,42413	4,82126	1,26395	—	4,23911	0,524232	—	—	125,027
	24,5520	1,34124	4,54070	1,19000	—	3,99230	0,493722	—	—	117,750
100 Britse ponden	—	—	—	—	—	—	—	—	—	—
100 Portugese escudo's	22,1400	1,20950	4,09450	1,07300	—	3,60010	0,445207	84,9260	—	—
	20,8512	1,13906	3,85618	1,01094	—	3,39056	0,419295	79,9828	—	—
	19,6375	1,07280	3,63170	0,95200	—	3,19330	0,394892	75,3300	—	—

**X - 2a. — EUROPEES MONETAIR STELSEL : SPILKOERSEN VAN DE ECU,
BILATERALE SPILKOERSEN EN KOERSEN WAAROP INTERVENTIE VERPLICHT IS GESTELD
VANAF 2 AUGUSTUS 1993**

(nationale valuta-eenheden)

	BRUSSEL	AMSTERDAM	KOPENHAGEN	FRANKFURT	ROME/MILAAN	PARIJS	DUBLIN	MADRID	LONDEN	LISSABON
Spilkoers van de ECU	40,2123	2,19672	7,43679	1,94964	—	6,53883	0,808628	154,250	—	192,854
De middelste waarden zijn bilaterale spilkoersen; de uiterste waarden zijn de koersen waarop interventie verplicht is										
100 Belgische franken	—	6,34340	21,4747	5,63000	—	18,8800	2,33503	445,418	—	556,890
		5,46286	18,4938	4,84837	—	16,2608	2,01090	383,589	—	479,590
		4,70454	15,9266	4,17500	—	14,0050	1,73176	330,342	—	413,020
100 Nederl. guldens	2125,60	—	393,105	103,058 ¹	—	345,650	42,7439	8153,70	—	10194,3
	1830,54	—	338,537	88,7526	—	297,661	36,8105	7021,83	—	8779,18
	1576,45	—	291,544	76,4326 ²	—	256,350	31,7007	6047,10	—	7560,50
100 Deense kronen	627,880	34,3002	—	30,4450	—	102,100	12,6261	2408,50	—	3011,20
	540,723	29,5389	—	26,2162	—	87,9257	10,8734	2074,15	—	2593,24
	465,665	25,4385	—	22,5750	—	75,7200	9,36403	1786,20	—	2233,30
100 Duitse marken	2395,20	130,834 ³	442,968	—	—	389,480	48,1696	9191,20	—	11481,1
	2062,55	112,673	381,443	—	—	335,386	41,4757	7911,72	—	9891,77
	1776,20	97,0325 ⁴	328,461	—	—	288,810	35,7143	6812,00	—	8517,90
100 Italiaanse lire	—	—	—	—	—	—	—	—	—	—
100 Franse franken	714,030	39,0091	132,066	34,6250	—	—	14,3599	2739,30	—	3424,80
	614,977	33,5953	113,732	29,8164	—	—	12,3666	2358,98	—	2949,37
	529,660	28,9381	97,9430	25,6750	—	—	10,6500	2031,50	—	2540,00
100 Ierse punten	5774,45	315,450	1067,92	280,000	—	938,950	—	22150,3	—	27693,8
	4972,89	271,662	919,676	241,105	—	808,631	—	19075,5	—	23849,5
	4282,60	233,952	792,014	207,600	—	696,400	—	16427,6	—	20538,9
100 Spaanse pesetas	30,2715	1,65368	5,59850	1,46800	—	4,92250	0,608731	—	—	145,180
	26,0696	1,42413	4,82126	1,26395	—	4,23911	0,524232	—	—	125,027
	22,4510	1,22644	4,15190	1,08800	—	3,65050	0,451462	—	—	107,670
100 Britse ponden	—	—	—	—	—	—	—	—	—	—
100 Portugese escudo's	24,2120	1,32266	4,47770	1,17400	—	3,93700	0,486881	92,8760	—	—
	20,8512	1,13906	3,85618	1,01094	—	3,39056	0,419295	79,9828	—	—
	17,9570	0,98094	3,32090	0,87100	—	2,91990	0,361092	68,8800	—	—

¹ Die interventiekoersen zijn niet operationeel, ingevolge een bilaterale overeenkomst tussen de Duitse en Nederlandse autoriteiten blijven de volgende interventiekoersen verder toepasselijk :

¹ 90,7700

² 86,7800

³ 115,2350

⁴ 110,1675

**X - 2b. — EUROPEES MONETAIR STELSEL : AGIO OF DISAGIO VAN DE VERSCHILLENDE MUNTEN
T.O.V. DE BELGISCHE FRANK¹**

Daggemiddelden	Nederlandse gulden	Deense kroon	Duitse mark	Italiaanse lire	Franse frank	Iers punt	Spaanse peseta	Pond sterling	Portugese escudo
1986	+ 1,15	+ 0,07	+ 1,27	+ 2,38	+ 1,63	+ 0,72	—	—	—
1987	+ 0,75	+ 0,92	+ 0,76	+ 0,57	+ 0,96	+ 0,41	—	—	—
1988	+ 1,62	+ 1,02	+ 1,51	- 1,30	+ 0,37	+ 1,34	—	—	—
1989	+ 1,48	- 0,34	+ 1,60	+ 0,36	+ 0,43	+ 1,07	+ 4,35 ²	—	—
1990	+ 0,24	- 0,11	+ 0,24	+ 1,08	- 0,24	+ 0,01	+ 3,35	—	—
1991	- 0,21	- 1,26	- 0,18	- 0,42	- 1,54	- 0,48	+ 3,58	- 1,02	—
1992	- 0,12	- 1,50	- 0,18	- 1,03 ⁵	- 1,24	- 1,05	+ 1,18	- 2,67 ⁵	+ 1,20 ⁴
1993	+ 1,66	- 1,42	+ 1,35	—	- 0,80	+ 0,93	+ 1,17	—	+ 0,68
1992 1 ^e kwartaal	- 0,11	- 1,86	- 0,20	- 0,73	- 1,64	- 0,68	+ 2,80	- 3,06	—
2 ^e kwartaal	- 0,16	- 1,48	- 0,23	- 1,00	- 0,71	- 0,60	+ 3,25	- 1,39	+ 3,37 ⁴
3 ^e kwartaal	- 0,13	- 1,27	- 0,09	- 1,50 ⁵	- 1,15	- 1,06	+ 0,67	- 3,88 ⁵	+ 0,67
4 ^e kwartaal	- 0,06	- 1,40	- 0,22	—	- 1,44	- 1,83	- 1,81	—	- 0,26
1993 1 ^e kwartaal	+ 0,07	- 0,94	- 0,12	—	- 1,24	+ 0,01	+ 1,93	—	+ 1,25
2 ^e kwartaal	+ 0,09	- 0,89	- 0,29	—	- 0,85	+ 0,84	+ 1,24	—	+ 1,49
3 ^e kwartaal	+ 2,58	- 2,76	+ 2,35	—	- 1,03	+ 0,52	+ 0,86	—	+ 0,49
4 ^e kwartaal	+ 3,70	- 1,02	+ 3,27	—	- 0,09	+ 2,30	+ 0,70	—	- 0,40
1994 1 ^e kwartaal	+ 0,65	- 2,03	+ 0,20	—	- 1,20	+ 2,30	- 3,15	—	- 2,52
1993 Maart	+ 0,10	- 0,81	- 0,13	—	- 1,42	+ 0,66	+ 1,71	—	- 0,08
April	+ 0,06	- 0,91	- 0,20	—	- 1,00	+ 0,94	+ 0,25	—	- 0,49
Mei	+ 0,12	- 1,04	- 0,32	—	- 0,84	+ 0,77	+ 0,70	—	+ 1,21
Juni	+ 0,10	- 0,74	- 0,36	—	- 0,72	+ 0,82	+ 2,60	—	+ 3,53
Juli	+ 0,33	- 1,38	+ 0,14	—	- 1,39	+ 0,46	+ 1,04	—	+ 1,55
Augustus	+ 2,94	- 3,83	+ 2,79	—	- 1,48	+ 0,56	- 0,67	—	- 0,51
September	+ 4,47	- 3,06	+ 4,13	—	- 0,21	+ 0,53	+ 2,22	—	+ 0,43
Oktober	+ 5,76	- 0,53	+ 5,50	—	+ 0,83	+ 2,81	+ 3,52	—	+ 0,95
November	+ 3,69	- 1,02	+ 3,28	—	- 0,32	+ 2,27	+ 1,24	—	- 0,13
December	+ 1,82	- 1,49	+ 1,23	—	- 0,70	+ 1,88	- 2,39	—	- 1,90
1994 Januari	+ 1,41	- 1,03	+ 0,78	—	- 0,51	+ 4,31	- 2,91	—	- 1,35
Februari	+ 0,40	- 2,27	- 0,08	—	- 1,37	+ 2,18	- 2,79	—	- 2,11
Maart	+ 0,18	- 2,74	- 0,08	—	- 1,68	+ 0,56	- 3,67	—	- 3,94

¹ Formule = $\frac{\text{[Koers van de vreemde munt in Belgische franken (Concertatie van 14.30 u.) - Spilkoers van deze munt in Belgische franken]} \times 100}{\text{Spilkoers van deze munt in Belgische franken}}$

² Sedert 19 juni 1989.

³ Sedert 8 oktober 1990.

⁴ Sedert 1 april 1992.

⁵ Tot 31 augustus 1992.

X - 2c. — EUROPEES MONETAIR STELSEL : AFWIJKINGSINDICATOREN¹

Daggemiddelden	Belgische frank	Nederlandse gulden	Deense kroon	Duitse mark	Italiaanse lire	Franse frank	Iers punt	Spaanse peseta	Pond sterling	Portugese escudo
1986	+ 48	- 7	+ 43	- 17	- 30	- 33	+ 12	-	-	-
1987	+ 41	+ 4	- 3	+ 5	+ 12	- 7	+ 19	-	-	-
1988	+ 50	- 30	0	- 34	+ 46	+ 36	- 14	-	-	-
1989	+ 50	- 23	+ 63	- 38	+ 22	+ 33	- 2	- 45 ²	-	-
1990	+ 16	+ 4	+ 21	+ 6	- 38	+ 30	+ 14	- 48	- 14 ³	-
1991	- 25	- 16	+ 35	- 22	- 21	+ 57	- 2	- 67	+ 12	-
1992	- 36	- 30	+ 35	- 35	+ 18 ⁵	+ 28	+ 14	- 37	+ 40 ⁵	- 36 ⁴
1993	- 4	- 19	+ 29	- 13	-	+ 33	- 19	- 15	-	- 10
1992 1 ^e kwartaal ...	- 39	- 34	+ 50	- 38	- 3	+ 47	- 5	- 61	+ 45	-
2 ^e kwartaal ...	- 24	- 16	+ 46	- 17	+ 25	+ 12	+ 5	- 61	+ 20	- 59 ⁴
3 ^e kwartaal ...	- 37	- 31	+ 24	- 42	+ 40 ⁵	+ 22	+ 14	- 32	+ 60 ⁵	- 31
4 ^e kwartaal ...	- 42	- 40	+ 23	- 42	-	+ 30	+ 43	+ 4	-	- 22
1993 1 ^e kwartaal ...	- 23	- 27	+ 21	- 24	-	+ 43	- 22	- 43	-	- 30
2 ^e kwartaal ...	- 9	- 14	+ 31	+ 6	-	+ 37	- 47	- 24	-	- 26
3 ^e kwartaal ...	+ 5	- 18	+ 43	- 18	-	+ 37	- 4	0	-	0
4 ^e kwartaal ...	+ 12	- 14	+ 18	- 15	-	+ 15	- 4	+ 7	-	+ 14
1994 1 ^e kwartaal ...	- 3	- 8	+ 11	- 6	-	+ 7	- 18	+ 20	-	+ 15
1993 Maart	- 24	- 30	+ 14	- 24	-	+ 52	- 52	- 41	-	- 10
April	- 13	- 17	+ 29	- 5	-	+ 41	- 54	- 11	-	+ 2
Mei	- 11	- 17	+ 37	+ 6	-	+ 34	- 44	- 14	-	- 21
Juni	- 5	- 10	+ 29	+ 16	-	+ 35	- 42	- 44	-	- 57
Juli	- 9	- 25	+ 56	- 21	-	+ 69	- 29	- 14	-	- 22
Augustus	+ 9	- 12	+ 37	- 14	-	+ 24	+ 5	+ 14	-	+ 12
September	+ 15	- 17	+ 37	- 19	-	+ 19	+ 11	- 1	-	+ 11
Oktober	+ 23	- 18	+ 25	- 22	-	+ 19	+ 3	- 2	-	+ 15
November	+ 12	- 14	+ 19	- 15	-	+ 17	- 4	+ 3	-	+ 12
December	+ 2	- 11	+ 12	- 9	-	+ 8	- 11	+ 19	-	+ 15
1994 Januari	+ 3	- 8	+ 10	- 4	-	+ 7	- 25	+ 24	-	+ 12
Februari	- 4	- 7	+ 12	- 5	-	+ 7	- 18	+ 16	-	+ 11
Maart	- 8	- 9	+ 12	- 9	-	+ 6	- 11	+ 19	-	+ 20

¹ Het minteken wijst erop dat de betrokken munt de neiging vertoont af te wijken in de zin van een appreciatie. Het plusteken duidt vanzelsprekend op een tegenovergestelde toestand (Voor de wijze van berekening van de afwijkingsindicator, zie *Tijdschrift van de Nationale Bank van België*, LIV^e jaargang, Deel II, N^o 1-2, juli-augustus 1979, « Het Europees Monetair Stelsel », Bijlage I).

² Sedert 19 juni 1989.
³ Sedert 8 oktober 1990.
⁴ Sedert 6 april 1992.
⁵ Tot 31 augustus 1992.

X - 2d. — EUROPEES MONETAIR STELSEL

Valuta's	Samenstelling, spilkoersen in Belgische franken en relatieve gewichten van de Ecu				Maximaal afwijkinginterval van de verschillende valuta's ¹
	Pakketten ² van valuta's die opgenomen zijn in de mand of Ecu	Bilaterale spilkoersen in Belgische frank	Tegenwaarde in Belgische frank van ieder valutapakket ²	Proportionele aandelen of relatieve gewichten van ieder valutapakket in de mand of Ecu	
	(1)	(2)	(3) = (1) × (2)	(4)	
van 1 februari 1993 tot 13 mei 1993					
Duitse mark	0,6242	20,6255	12,8745	31,96	1,53
Franse frank	1,332	6,14977	8,1915	20,34	1,79
Pond sterling	0,08784	49,8252 ³	4,3766	10,86	—
Italiaanse lire	151,8	0,022425 ³	3,4041	8,45	—
Nederlandse gulden	0,2198	18,3054	4,0235	9,99	2,03
Belgische en Luxemburgse frank	3,431	1	3,431	8,52	2,06
Deense kroon	0,1976	5,40723	1,0685	2,65	2,19
Iers punt	0,008552	49,7289	0,4253	1,06	2,23
Griekse drachme	1,44	0,155338 ³	0,2237	0,56	—
Spaanse peseta	6,885	0,283364	1,9510	4,84	5,71
Portugese escudo	1,393	0,223006	0,3106	0,77	5,95
Totaal ...			40,2802	100,00	
van 14 mei 1993 tot 1 augustus 1993					
Duitse mark	0,6242	20,6255	12,8745	32,02	1,53
Franse frank	1,332	6,14977	8,1915	20,37	1,79
Pond sterling	0,08784	51,1120 ³	4,4897	11,16	—
Italiaanse lire	151,8	0,022425 ³	3,4041	8,47	—
Nederlandse gulden	0,2198	18,3054	4,0235	10,01	2,02
Belgische en Luxemburgse frank	3,431	1	3,431	8,53	2,06
Deense kroon	0,1976	5,40723	1,0685	2,66	2,19
Iers punt	0,008552	49,7289	0,4253	1,06	2,23
Griekse drachme	1,44	0,152024 ³	0,2189	0,54	—
Spaanse peseta	6,885	0,260696	1,7949	4,46	5,73
Portugese escudo	1,393	0,208512	0,2904	0,72	5,96
Totaal ...			40,2123	100,00	
vanaf 2 augustus 1993					
Duitse mark	0,6242	20,6255	12,8745	32,02	10,20
Franse frank	1,332	6,14977	8,1915	20,37	11,94
Pond sterling	0,08784	51,1120 ³	4,4897	11,16	—
Italiaanse lire	151,8	0,022425 ³	3,4041	8,47	—
Nederlandse gulden	0,2198	18,3054	4,0235	10,01	13,50
Belgische en Luxemburgse frank	3,431	1	3,431	8,53	13,72
Deense kroon	0,1976	5,40723	1,0685	2,66	14,60
Iers punt	0,008552	49,7289	0,4253	1,06	14,84
Griekse drachme	1,44	0,152024 ³	0,2189	0,54	—
Spaanse peseta	6,885	0,260696	1,7949	4,46	14,33
Portugese escudo	1,393	0,208512	0,2904	0,72	14,84
Totaal ...			40,2123	100,00	

¹ Verschil tussen de voordeligste of de nadeligste koers van de Ecu in een valuta en de spilkoers van de Ecu in diezelfde valuta, uitgedrukt in procenten van de spilkoers van de Ecu.

² Aantal eenheden of fracties van iedere valuta.

³ Fictieve bilaterale spilkoers voortvloeiend uit de fictieve spilkoers van de Ecu in Griekse drachmen of ponden sterling of Italiaanse lires en uit de spilkoers van de Ecu in Belgische frank.

X - 3. — EFFECTIEVE WISSELKOERSEN

indexcijfers 1975 = 100

Bronnen : NBB, IMF : *International Financial Statistics*.

Daggemiddelden	NBB-Indexcijfers gewogen met		Indexcijfers van het Internationaal Monetair Fonds													
	de uitvoer van de BLEU	de invoer	Belgische frank	U.S.- dollar	Duitse mark	Yen	Franse frank	Pond sterling	Italiaanse lire	Nederlandse gulden	Zweedse kroon	Zwitserse frank	Deense kroon	Noorse kroon	Spaanse peseta	ters punt
	Belgische frank															
1984	96,4	92,4	89,1	134,8	123,7	156,9	65,8	78,6	47,8	113,3	67,0	144,5	77,6	84,8	48,8	67,4
1985	98,3	94,6	89,7	140,8	123,5	160,7	66,4	78,3	45,1	113,9	66,6	142,8	78,7	82,7	47,4	68,3
1986	106,6	102,4	95,3	114,9	136,9	203,5	70,4	72,7	46,7	126,4	67,3	160,5	86,9	80,6	48,5	73,3
1987	112,1	107,8	99,8	101,3	147,3	220,2	72,2	72,5	47,6	135,4	68,0	173,6	92,7	79,6	49,6	73,3
1988	111,9	108,0	98,8	95,4	146,3	244,0	70,6	76,5	45,9	135,1	68,0	171,3	91,1	79,4	51,0	72,8
1989	111,5	108,2	97,2	100,1	143,6	233,4	69,0	73,8	45,8	131,9	67,5	159,6	87,4	78,3	52,4	70,6
1990	117,8	115,2	103,3	93,6	153,8	209,2	74,5	74,1	48,0	139,7	68,2	175,4	95,9	80,7	56,4	76,2
1991	119,3	117,1	102,8	93,2	151,2	227,1	72,6	74,0	46,8	138,0	67,4	170,6	93,7	78,6	55,9	74,9
1990 3 ^e kwartaal	116,7	118,6	103,8	92,3	153,8	206,0	74,9	76,6	48,2	139,7	68,3	180,3	96,2	81,0	57,4	76,3
4 ^e kwartaal	118,3	120,6	104,8	88,0	156,2	223,6	75,9	76,6	48,0	142,0	68,2	181,3	97,9	81,8	57,5	78,0
1991 1 ^e kwartaal	118,8	122,2	104,9	89,4	155,7	220,4	74,7	76,3	48,0	141,6	68,4	179,1	97,2	82,2	58,0	77,1
2 ^e kwartaal	116,6	119,9	101,6	95,8	148,6	224,9	71,5	73,6	46,4	135,9	67,1	170,0	92,4	77,1	55,3	73,4
3 ^e kwartaal	117,2	120,6	101,4	95,9	148,6	228,7	71,2	72,8	46,1	135,8	66,4	165,5	91,5	76,7	54,7	73,4
4 ^e kwartaal	119,6	123,7	103,3	91,6	151,9	234,3	72,7	73,3	46,8	138,8	67,7	167,9	93,7	78,5	55,6	75,4
1992 1 ^e kwartaal	120,1	124,8														
2 ^e kwartaal	120,2	125,2														
3 ^e kwartaal	123,2	129,2														
1991 November	119,8	123,5	103,4	91,4	152,0	233,7	72,8	73,4	46,8	138,9	67,9	167,4	93,7	78,6	55,8	75,4
December	120,6	124,7	104,4	90,0	154,2	233,5	73,8	73,8	47,2	140,8	68,6	170,3	95,0	79,8	56,1	76,5
1992 Januari	120,4	124,4														
Februari	120,2	124,5														
Maart	120,0	124,2														
April	120,1	124,4														
Mei	120,0	124,3														
Juni	120,8	125,4														
Juli	122,3	127,5														
Augustus	123,2	128,6														
September	124,5	130,0														
Oktober	126,2	131,8														
November	125,1	130,9														

Bibliografische referenties : *Tijdschrift van de Nationale Bank van België*, LII^e jaargang, deel I, n^o 5, mei 1977 : « De indexcijfers van de gewogen gemiddelde of effectieve wisselkoers van de Belgische frank », LIV^e jaargang, deel II, n^o 1-2,

juli-augustus 1979 : « Het Europees Monetair Stelsel », LIV^e jaargang, deel II, n^o 3, september 1979 : « Wijzigingen in hoofdstuk X : « Valutamarkt » van het statistisch gedeelte van het Tijdschrift ».

XI. — OVERHEIDSFINANCIËN *

1. — OFFICIELE SCHULD VAN DE SCHATKIST¹

(miljarden franken)

Bron : Ministerie van Financiën.

Einde periode	Schuld in Belgische franken				(5) = (1) + (3)	Schuld in vreemde valuta's			Totale schuld (9) = (5) + (8)
	geconsolideerde		op korte en middellange termijn			geconsoli- deerde	op korte en middellange termijn	(8) = (6) + (7)	
	(1)	waarvan : OLO's	(3)	waarvan : tegoeden van de particulieren bij de Postcheck					
		(2)		(4)					
1985	2.533,3	—	1.391,0	83,5	3.924,3	574,1	416,2	990,3	4.914,6
1986	2.775,1	—	1.622,8	94,0	4.397,9	504,6	515,8	1.020,4	5.418,3
1987	3.120,4	—	1.706,1	88,4	4.826,5	496,9	549,1	1.046,0	5.872,5
1988	3.563,6	—	1.711,2	88,9	5.274,8	541,4	546,1	1.087,5	6.362,3
1989	3.791,7	81,8	1.865,4	105,1	5.657,1	552,1	579,0	1.131,1	6.788,2
1990	4.167,3	354,8	1.945,6	99,2	6.112,9	561,9	549,8	1.111,7	7.224,6
1991	4.730,5	1.289,8	1.913,4	90,5	6.643,9	604,2	502,8	1.107,0	7.750,9
1992	5.354,1	2.252,3	1.924,0	81,8	7.278,2	603,5	407,0	1.010,5	8.288,7
1993	5.850,6	3.374,4	1.702,4	75,6	7.553,0	683,6	836,4	1.520,0	9.073,7
1993 Februari	5.549,7	2.456,9	2.018,9	94,2	7.568,6	590,2	427,8	1.018,0	8.586,6
Maart	5.489,5	2.517,9	2.248,5	99,8	7.738,0	602,4	414,8	1.017,2	8.755,2
April	5.616,3	2.709,2	2.207,7	121,3	7.824,0	606,1	416,6	1.022,7	8.846,6
Mei	5.534,6	2.875,2	2.299,5	93,7	7.834,1	614,5	416,5	1.030,9	8.865,1
Juni	5.667,8	2.937,3	2.217,4	90,3	7.885,2	632,3	413,2	1.045,5	8.930,8
Juli	5.704,3	3.093,4	2.134,9	94,6	7.839,2	673,0	396,3	1.069,3	8.908,4
Augustus	5.738,1	3.133,6	2.050,9	95,9	7.789,0	677,9	480,0	1.157,9	8.946,9
September	5.712,0	3.195,6	1.986,5	82,8	7.698,5	664,3	607,1	1.271,4	8.969,9
Oktober	5.753,5	3.241,2	1.965,6	98,8	7.719,1	670,1	605,5	1.275,5	8.994,7
November	5.802,5	3.326,6	1.816,8	87,2	7.619,3	677,6	745,9	1.423,5	9.042,8
December	5.850,6	3.374,4	1.702,4	75,6	7.553,0	683,6	836,4	1.520,0	9.073,0
1994 Januari	5.837,6	3.503,4	1.767,5	122,3	7.605,2	685,0	838,5	1.523,5	9.128,7
Februari	5.553,0	3.501,2	1.982,8	91,4	7.535,9	699,6	828,5	1.528,1	9.064,0

¹ Tot eind 1990 verzorgde de Schatkist het thesauriebeheer van de gemeenschappen en de gewesten. Vanaf begin 1991 (1992 voor de Duitstalige gemeenschap) beschikken zij over een autonome thesaurie, waardoor de officiële situatie van de rijksschuld vanaf die datum niet langer door hun financiële saldo wordt beïnvloed.

* Bibliografische referentie : *Tijdschriften van de Nationale Bank van België*, LXIII^e jaargang, deel 1, nr. 5, mei 1988 en LXVIII^e jaargang, nr. 7-8, juli-augustus 1993.

**XI - 2. — NOMINALE VERANDERING VAN DE OFFICIELE SCHULD
EN NETTO TE FINANCIEREN SALDO VAN DE SCHATKIST¹**

(miljarden franken)

Bron : Ministerie van Financiën.

	Nominale verandering van de officiële schuld van de Schatkist ²	Aanpassingen						(8) = (2) tot (7)	(9) = (1) - (8)
		Verandering van de schatkist- certificaten in het bezit van het IMF	Wisselkoers- verschillen	Schuld- overnames ³	Regularisatie van interesten ⁴	Korte- termijn- beleggingen door de Schatkist ⁵	Diversen ⁶		
	(1)	(2)	(3)	(4)	(5)	(6)	(7)		
1984	+ 548,9	+ 6,3	+ 38,5	—	—	—	—	+ 44,8	504,1
1985	+ 649,7	+ 8,6	- 62,9	+ 132,9	—	—	—	+ 78,6	571,1
1986	+ 503,7	- 14,3	- 44,0	+ 0,5	+ 6,0	—	—	- 51,8	555,5
1987	+ 454,2	- 3,2	- 6,3	+ 0,1	+ 33,1	—	—	+ 23,7	430,5
1988	+ 489,8	+ 2,1	+ 18,6	—	+ 35,2	—	—	+ 55,9	433,9
1989	+ 425,9	+ 4,7	- 25,2	—	+ 49,2	—	—	+ 28,7	397,2
1990	+ 436,4	- 9,3	+ 0,3	+ 20,4	+ 31,5	—	—	+ 42,9	393,5
1991	+ 526,3	+ 2,7	+ 3,2	+ 25,0	+ 4,6	+ 124,4	- 0,1	+ 159,8	366,5
1992	+ 537,7	+ 33,6	+ 11,0	+ 59,9	+ 21,2	+ 25,8	+ 3,8	+ 155,3	382,5
1993	+ 784,4	+ 2,0	+ 54,5	+ 197,4	+ 32,9	+ 117,0	+ 4,2	+ 408,0	376,3
1993 1 maand	+ 225,6	- 0,2	- 6,3	+ 181,1	+ 5,8	- 14,0	—	+ 166,4	59,2
2 maanden	+ 297,9	+ 0,1	+ 4,1	+ 187,1	+ 7,5	- 57,3	—	+ 141,4	156,5
3 maanden	+ 466,5	+ 0,9	+ 3,8	+ 187,1	+ 12,4	- 65,7	+ 0,2	+ 138,6	327,9
4 maanden	+ 557,9	+ 0,9	+ 8,8	+ 187,1	+ 16,5	+ 35,4	+ 0,2	+ 248,8	309,1
5 maanden	+ 576,4	+ 0,9	+ 17,1	+ 187,4	+ 16,5	- 5,8	+ 0,2	+ 216,2	360,1
6 maanden	+ 642,1	+ 1,8	+ 32,2	+ 187,4	+ 20,6	- 35,3	+ 0,2	+ 206,9	435,2
7 maanden	+ 619,7	+ 1,5	+ 55,9	+ 187,4	+ 22,9	- 66,3	+ 0,2	+ 201,6	418,1
8 maanden	+ 658,2	+ 1,5	+ 58,4	+ 187,4	+ 22,9	- 107,2	+ 0,2	+ 163,2	495,0
9 maanden	+ 681,2	+ 1,2	+ 53,9	+ 187,4	+ 25,7	- 116,9	+ 0,2	+ 151,5	529,7
10 maanden	+ 706,0	+ 1,9	+ 58,1	+ 187,9	+ 26,3	- 93,2	+ 4,2	+ 185,2	520,8
11 maanden	+ 754,1	+ 2,0	+ 54,6	+ 187,9	+ 30,2	- 46,8	+ 4,2	+ 232,1	522,0
12 maanden	+ 784,4	+ 2,0	+ 54,5	+ 197,4	+ 32,9	+ 117,0	+ 4,2	+ 408,0	376,3

¹ Tot eind 1990 hebben de gegevens betrekking op de federale overheid, de gemeenschappen en de gewesten. Vanaf begin 1991 betreffen zij alleen de federale overheid, aangezien de gemeenschappen en de gewesten met ingang van die datum over een autonome thesaurie beschikken. Wat 1991 betreft hebben zij evenwel ook betrekking op de Duitstalige gemeenschap, die slechts vanaf 1992 over een autonome thesaurie beschikt.

² De uitstaande bedragen worden weergegeven in tabel XI-1, kolom (9).

³ De schulden van de nationale sectoren (1985 en 1986), Réfribel (1987), de N.V. Kanaal en Zeehaveninrichtingen van Brussel (1990), het Fonds Nothomb (1990, en volgende), de fusiegemeenten (1992) en, in 1993, de NMNS, SOCOBESOM en Verlipack.

⁴ De regularisatielingen (schatkistbons) uitgegeven in het kader van het K.B. nr. 446 van 20 augustus 1986 (1986 tot 1990) en de betaling, via uitgifte van OLO's, van de interestprorata's verschuldigd wegens de omzetting in OLO's van, enerzijds, de voormelde schatkistbons (1991) en, anderzijds, bepaalde langlopende klassieke leningen (vanaf 1992).

⁵ Overschot van de tot dekking van de financieringsbehoeften opgenomen middelen, dat tijdelijk op de geldmarkt wordt uitgezet (monetaire hervorming van 29 januari 1991).

⁶ Bevat onder meer de terugbetaling aan de vennootschappen, via de uitgifte in 1992 en 1993 van OLO's, van een deel van de fictieve roerende voorheffing met betrekking tot liquidatieoperaties uitgevoerd in de periode tussen de aankondiging en de inwerkingtreding van de wet van 22 december 1989.

⁷ De gegevens van deze kolom stemmen overeen met die van kolom (5) van tabel XI-3 (met tegengesteld teken).

XI - 3. — SAMENSTELLING VAN HET NETTO TE FINANCIEREN SALDO VAN DE SCHATKIST

(miljarden franken)

Bronnen : Ministerie van Financiën, NBB.

	Begrotingsoperaties ^{1 2}			Andere operaties ¹	Netto te financieren saldo (-) van de Schatkist		
	Ontvangsten ³	Uitgaven	Begrotingssaldo			Federale overheid	Gemeenschappen en gewesten
	(1)	(2)	(3) = (1) - (2)	(4)	(5) = (3) + (4)	(6)	(7)
A. — Federale overheid, gemeenschappen en gewesten							
1985	1.473,4	2.011,3	- 537,9	- 33,2	- 571,1	- 552,0	- 19,1
1986	1.500,1	2.051,3	- 551,2	- 4,3	- 555,5	- 552,2	- 3,3
1987	1.557,9	1.995,3	- 437,4	+ 6,9	- 430,5	- 451,2	+ 20,8
1988	1.614,7	2.028,3	- 413,6	- 20,3	- 433,9	- 416,4	- 17,5
1989	1.694,5	2.097,5	- 403,0	+ 5,8	- 397,2	- 442,4	+ 45,2
1990	1.839,9	2.240,8	- 400,9	+ 7,4	- 393,5	- 365,8	- 27,8
B. — Federale overheid							
1990	1.256,7	1.614,2	- 357,5	- 8,5	- 365,9	- 365,8	- 0,2 ⁴
1991	1.258,3	1.632,7	- 374,5	+ 7,9	- 366,5	- 367,6	+ 1,1 ⁴
1992	1.303,6	1.703,7	- 400,1	+ 17,6	- 382,5	- 382,5	-
1993	1.343,8	1.712,7	- 368,9	- 7,4	- 376,3		
1993 1 maand	54,8	193,8	- 139,0	+ 79,8	- 59,2		
2 maanden	142,8	332,7	- 189,9	+ 33,5	- 156,5		
3 maanden	222,4	568,7	- 346,3	+ 18,4	- 327,9		
4 maanden	400,3	744,3	- 344,0	+ 34,9	- 309,1		
5 maanden	479,0	867,8	- 388,7	+ 28,6	- 360,1		
6 maanden	574,5	1.040,6	- 466,0	+ 30,8	- 435,2		
7 maanden	730,7	1.181,9	- 451,2	+ 33,1	- 418,1		
8 maanden	818,4	1.333,4	- 515,0	+ 20,0	- 495,0		
9 maanden	902,0	1.430,5	- 528,5	- 1,2	- 529,7		
10 maanden	1.015,0	1.548,9	- 533,9	+ 13,2	- 520,8		
11 maanden	1.095,4	1.631,7	- 536,4	+ 14,4	- 522,0		
12 maanden	1.343,8	1.712,7	- 368,9	- 7,4	- 376,3		

¹ De inhoud van de rubriek « andere operaties » werd verschillende malen gewijzigd en de begrotingsoperaties (ontvangsten en uitgaven) werden dienovereenkomstig aangepast. Voor de hele beschouwde periode werd de definitie van « andere operaties » gebruikt die sedert mei 1987 door het Ministerie van Financiën wordt gehanteerd (uitgifte- en delgingsverschillen, derdengelden, kasoperaties, ...), waarbij evenwel rekening wordt gehouden met de in voetnoot ³ vermelde wijzigingen. In 1989 en 1990 (deel A) werd de rubriek derdengelden bovendien gezuiverd van de samengevoegde en gedeelde belastingen ten behoeve van de gemeenschappen en de gewesten.

² De ontvangsten en uitgaven omvatten tevens de aan de EEG afgestane bedragen en die welke in het kader van de Maribel-operatie aan de sociale zekerheid werden toegekend.

³ Met inbegrip vanaf 1990 van de variatie, ten opzichte van eind vorig jaar, van het uitstaande bedrag van de directe belastingen die reeds geïnd maar nog niet opgesplitst zijn volgens de onderscheiden belastingcategorieën (boekhoudkundige verträgen). De gegevens werden tevens gecorrigeerd om rekening te houden met de niet-terugbetaling bij de inkohiering in 1991 en met de betaling in de vorm van OLO's in 1992 en 1993 van een deel van de fictieve roerende voorheffing met betrekking tot liquidatie-operaties van vennootschappen uitgevoerd in de periode tussen de aankondiging en de inwerkingtreding van de wet van 22 december 1989.

De bedragen in deel A stemmen overeen met die in rubriek C van tabel XI-4. De bedragen in deel B stemmen overeen met de som van die in rubriek C.I en C.III van tabel XI-4.

⁴ Netto te financieren saldo (-) of netto financieringsoverschot (+) van de Duitstalige gemeenschap.

XI - 4. — INDELING VAN DE ONTVANGSTEN VAN DE FEDERALE OVERHEID, DE GEMEENSCHAPPEN EN DE GEWESTEN¹

(miljarden franken)

Bronnen : Ministerie van Financiën, NBB.

	1985	1986	1987	1988	1989	1990	1990	1991	1992	1992 12 maanden	1993 12 maanden
	Oude reeks						Nieuwe reeks ²				
A. Lopende ontvangsten	1.458,1	1.485,2	1.542,2	1.597,7	1.676,8	1.816,9	1.846,5	1.889,1	1.976,6	1.976,6	2.063,9
I. Fiscale ontvangsten	1.378,1	1.416,3	1.474,3	1.537,7	1.609,4	1.722,5	1.722,5	1.762,6	1.838,2	1.838,2	1.908,0
1. Directe belastingen ^{3,4}	851,0	874,6	895,0	919,2	932,3	1.001,6	1.001,6	1.012,1	1.046,9	1.046,9	1.091,1
waarvan :											
— bedrijfsvoorheffing ⁵	526,4	534,6	539,6	554,2	565,6	616,9	616,9	711,1	753,0	753,0	784,0
— voorafbetalingen	156,5	179,6	185,2	193,4	208,6	196,8	196,8	195,3	195,5	195,5	205,4
— kohieren van de vennootschappen ⁴ ...	- 3,9	- 13,7	- 10,2	- 11,8	- 21,4	- 25,1	- 25,1	- 14,6	- 29,7	- 29,7	- 12,9
— kohieren van de natuurlijke personen	19,4	14,9	11,5	11,3	4,0	3,9	3,9	- 28,8	- 17,6	- 17,6	- 31,8
— roerende voorheffing	126,7	134,2	140,4	143,8	146,5	166,6	166,6	131,0	108,7	108,7	99,2
2. Douane en Accijnzen	129,1	131,4	137,0	143,7	157,8	173,6	173,6	185,4	203,1	203,1	209,3
3. BTW, Registratie en Domeinen	398,0	410,3	442,4	474,7	519,4	547,3	547,3	565,1	588,3	588,3	607,6
II. Niet-fiscale ontvangsten	79,9	68,9	67,9	60,0	67,3	94,4	123,9	126,5	138,3	138,3	155,9
B. Kapitaalontvangsten	15,4	14,9	15,7	16,9	17,7	23,0	27,8	32,5	24,8	24,8	25,5
I. Fiscale ontvangsten	12,3	13,2	14,6	15,5	15,4	18,7	18,7	21,3	22,1	22,1	22,9
II. Niet-fiscale ontvangsten	3,1	1,7	1,1	1,4	2,3	4,3	9,1	11,1	2,7	2,7	2,6
C. Totale ontvangsten	1.473,4	1.500,1	1.557,9	1.614,7	1.694,5	1.839,9	1.874,3	1.921,5	2.001,4	2.001,4	2.089,4
I. Rijksmiddelenontvangsten	1.389,5	1.408,3	1.452,8	1.505,5	1.055,0	1.132,5	1.182,6	1.176,9	1.221,2	1.221,2	1.265,9
II. Ontvangsten van de gemeenschappen en de gewesten	25,9	25,2	34,9	30,8	556,6	619,3	617,6	663,3	697,8	697,8	743,0
III. Aan de EEG afgestane ontvangsten	45,0	53,7	56,8	64,2	68,8	74,1	74,1	81,4	82,4	82,4	77,9
IV. Aan de sociale zekerheid toegewezen ontvangsten	13,0	13,0	13,4	14,1	14,0	14,1	0,0	0,0	0,0	0,0	2,7

¹ Exclusief de opcentiemen ten voordele van de provincies, de gemeenten en de agglomeratie Brussel.

² Deze nieuwe reeks verschilt op drie punten van de oude :

- de eigen middelen van de (afgeschafte) begrotingsfondsen worden voortaan in de niet-fiscale rijksmiddelenontvangsten opgenomen;
- de bedragen die in het kader van de Maribel-operatie aan de sociale zekerheid worden toegekend (Rubriek C.IV), zijn voortaan bij de fiscale rijksmiddelenontvangsten ondergebracht;
- de niet-fiscale eigen ontvangsten van de gemeenschappen en de gewesten worden bij gebrek aan informatie niet langer geboekt.

³ Met inbegrip vanaf 1990 van de variatie, ten opzichte van eind vorig jaar, van het uitstaande bedrag van de directe belastingen die reeds geïnd maar nog niet opgesplitst zijn volgens de onderscheiden belastingcategorïen (boekhoudkundige vertragingen).

⁴ De gegevens werden gecorrigeerd om rekening te houden met de niet-terugbetaling bij de inkohiering in 1991 en met de betaling in de vorm van OLO's in 1992 en 1993 van een deel van de fictieve roerende voorheffing met betrekking tot liquidatieoperaties van vennootschappen uitgevoerd in de periode tussen de aankondiging en de inwerkingtreding van de wet van 22 december 1989.

⁵ Inclusief, in de jaren 1984 tot 1987, de inhoudingen op werkloosheidsvergoedingen.

XI - 5. — NETTO FINANCIËEL TEKORT (–) OF OVERSCHOT (+) VAN DE SUBSECTOREN EN VAN DE GEZAMENLIJKE OVERHEID

(miljarden franken)

Bronnen : Ministerie van Financiën, NBB.

	Federale overheid, gemeenschappen en gewesten ¹						(7) = (2) tot (6)	Lokale overheid	Sociale zekerheid ⁴	Gezamen- lijke overheid
	Netto te financieren saldo (–) van de Schatkist ¹			Netto te financieren saldo (–) van de gemeen- schappen en van de gewesten vanaf 1991 ¹	Budgettaire krediet- verlening en partici- paties	Overige ²				
	(1) = (2) + (3)	Federale overheid	Gemeen- schappen en gewesten tot en met 1990 ¹							
1984	– 504,1	– 501,4	– 2,8	–	+ 68,9	+ 3,6	– 431,6	– 11,4	+ 49,8	– 393,1
1985	– 571,1	– 552,0	– 19,1	–	+ 82,7	– 6,2	– 494,6	– 10,0	+ 49,8	– 454,9
1986	– 555,5	– 552,2	– 3,3	–	+ 67,7	– 16,4	– 504,2	– 15,2	+ 27,9	– 491,6
1987	– 430,5	– 451,2	+ 20,8	–	+ 43,2	– 36,4	– 423,7	– 0,7	+ 19,7	– 404,8
1988	– 433,9	– 416,4	– 17,5	–	+ 40,4	– 39,3	– 432,7	– 4,7	+ 23,7	– 413,7
1989	– 397,2	– 442,4	+ 45,2	–	+ 35,7	– 68,7	– 430,2	– 31,4	+ 50,9	– 410,7
1990	– 393,5	– 365,8	– 27,8	–	+ 27,6	– 55,4	– 421,2	– 14,4	+ 41,5	– 394,1
1991	– 366,5	– 367,6	+ 1,1	– 34,7	+ 23,4	– 22,1	– 399,9	– 37,7	– 17,5	– 455,1
1992	– 382,5	– 382,5	–	– 61,5	+ 23,9	– 41,3	– 461,4	– 20,8	– 13,2	– 495,3
1990 3 ^e kwartaal	– 61,0	– 46,9	– 14,1	–	+ 5,6	– 4,2	– 59,6	+ 7,5	+ 3,3	– 48,8
4 ^e kwartaal	+ 18,2	+ 6,7	+ 11,5	–	+ 10,4	– 7,9	+ 20,7	+ 2,0	+ 13,7	+ 36,4
1991 1 ^e kwartaal	– 267,8	– 267,4	– 0,4	– 14,3	+ 6,5	– 2,4	– 278,0	– 2,2	– 4,4	– 284,6
2 ^e kwartaal	– 121,9	– 122,9	+ 1,0	+ 1,6	+ 6,7	– 14,0	– 127,6	– 28,3	+ 0,3	– 155,6
3 ^e kwartaal	– 33,9	– 34,3	+ 0,4	– 31,2	+ 1,5	– 1,6	– 65,2	+ 0,9	– 27,8	– 92,0
4 ^e kwartaal	+ 57,1	+ 57,0	+ 0,1	+ 9,2	+ 8,7	– 4,1	+ 70,9	– 8,0	+ 14,3	+ 77,1
1992 1 ^e kwartaal	– 309,3	– 309,3	–	– 24,3	+ 5,1	+ 0,2	– 328,3	– 18,0	– 12,5	– 358,8
2 ^e kwartaal	– 100,5	– 100,5	–	– 11,9	+ 4,8	– 8,4	– 116,0	– 13,6	– 13,0	– 142,6
3 ^e kwartaal	– 89,0	– 89,0	–	– 19,7	+ 5,4	– 1,4	– 104,7	+ 0,4	+ 3,3	– 101,0
4 ^e kwartaal	+ 116,2	+ 116,2	–	– 5,6	+ 8,7	– 31,6	+ 87,7	+ 10,5	+ 9,0	+ 107,2
1993 1 ^e kwartaal	– 327,9	– 327,9	–	– 33,4	+ 6,7	+ 6,1	– 348,5	+ 0,5	+ 1,8	– 346,2
2 ^e kwartaal	– 107,3	– 107,3	–	– 12,0	+ 6,7	– 16,1	– 128,7	+ 35,2	– 26,1	– 119,6
3 ^e kwartaal	– 94,5	– 94,5	–	– 32,9	+ 6,7	– 2,9	– 123,7	– 39,7	+ 1,8	– 161,6

¹ Tot eind 1990 verzorgde de Schatkist het thesauriebeheer van de gemeenschappen en de gewesten. Het saldo van die entiteiten [kolom (3)] maakte derhalve deel uit van het totale netto te financieren saldo van de Schatkist. Vanaf begin 1991 is dat niet meer het geval, aangezien die entiteiten sedertdien over een autonome thesaurie beschikken (voor de Duitstalige gemeenschap geldt deze regeling slechts vanaf 1992); hun netto te financieren saldo komt sedertdien derhalve in kolom (4) voor.

² Debudgettering en vooruitfinancieringen van operaties andere dan die in de vorm van kredietverlening en participaties.

³ Exclusief de financiering van de kredietverlening en participaties.

⁴ De gegevens over de sociale zekerheid hebben betrekking op dezelfde instellingen als in de nationale rekeningen en houden, net als deze laatste, rekening met de verschuldigde sociale-zekerheidsbijdragen en niet met die welke effectief werden gestort.

XI - 6. — NIEUWE VERPLICHTINGEN EN FORMING VAN FINANCIËLE ACTIVA DOOR DE OVERHEID

(miljarden franken)

Bron : NBB.

	Nieuwe verplichtingen						(6) = (2) + (3) + (4)	(7) = (1) + (6)	Vorming van financiële activa in Belgische franken ²		Saldo ⁴ (10) = (7) - (8)	
	In vreemde valuta's	In Belgische franken				waarvan : OLO's			(8)	waarvan : door de Schatkist ³		(9)
		Bij de Nationale Bank van België ¹	Andere		(5)							
			Voor ten hoogste een jaar	Voor meer dan een jaar								
(1)	(2)	(3)	(4)	(5)	(6)	(7)	(8)	(9)	(10)			
1984	+ 155	+ 12	+ 66	+ 329	—	+ 406	+ 562	+ 169	—	+ 393		
1985	+ 34	- 18	+ 52	+ 562	—	+ 596	+ 631	+ 176	—	+ 455		
1986	+ 63	+ 27	+ 297	+ 225	—	+ 549	+ 612	+ 121	—	+ 492		
1987	+ 33	- 82	+ 220	+ 381	—	+ 520	+ 553	+ 148	—	+ 405		
1988	+ 20	- 21	+ 25	+ 497	—	+ 501	+ 521	+ 107	—	+ 414		
1989	+ 69	- 40	+ 271	+ 204	+ 82	+ 434	+ 503	+ 92	—	+ 411		
1990	- 22	- 30	+ 144	+ 448	+ 273	+ 562	+ 540	+ 146	—	+ 394		
1991	- 13	- 107	+ 126	+ 667	+ 935	+ 685	+ 673	+ 217	+ 124	+ 455		
1992	- 112	0	- 45	+ 747	+ 963	+ 701	+ 588	+ 93	+ 26	+ 495		
1990 3 ^e kwartaal	- 36	+ 1	+ 46	+ 66	+ 103	+ 113	+ 77	+ 28	—	+ 49		
4 ^e kwartaal	+ 21	+ 31	- 142	+ 103	+ 102	- 8	+ 13	+ 49	—	- 36		
1991 1 ^e kwartaal	- 6	- 106	+ 312	+ 170	+ 341	+ 376	+ 370	+ 86	+ 63	+ 285		
2 ^e kwartaal	- 2	0	+ 10	+ 225	+ 382	+ 235	+ 233	+ 77	+ 35	+ 156		
3 ^e kwartaal	0	+ 1	- 35	+ 87	+ 109	+ 53	+ 53	- 39	- 23	+ 92		
4 ^e kwartaal	- 5	- 2	- 162	+ 185	+ 103	+ 21	+ 16	+ 93	+ 49	- 77		
1992 1 ^e kwartaal	- 17	- 1	+ 166	+ 148	+ 154	+ 313	+ 296	- 63	- 38	+ 359		
2 ^e kwartaal	- 1	0	+ 12	+ 118	+ 203	+ 130	+ 129	- 14	- 16	+ 143		
3 ^e kwartaal	- 23	0	+ 25	+ 92	+ 118	+ 117	+ 93	- 8	- 16	+ 101		
4 ^e kwartaal	- 71	0	- 248	+ 389	+ 488	+ 141	+ 70	+ 177	+ 95	- 107		
1993 1 ^e kwartaal	- 10	+ 15	+ 322	- 23	+ 266	+ 314	+ 304	- 42	- 66	+ 346		
2 ^e kwartaal	0	- 15	- 18	+ 169	+ 419	+ 136	+ 136	+ 16	+ 30	+ 120		
3 ^e kwartaal	+ 204	0	- 203	+ 60	+ 258	- 144	+ 61	- 101	- 82	+ 162		

¹ Veranderingen van het uitstaande bedrag schatkistcertificaten dat het Rentenfonds financiert via de bijzondere bijstand van de Nationale Bank van België, van de portefeuille Belgische overheidseffecten van deze laatste en van de geconsolideerde vordering van de Bank op de Staat. Vanaf 1991 omvat deze kolom nog enkel de, in het kader van een tot 15 miljard Belgische franken beperkte speciale kasfaciliteit, door de Bank aan de Staat verstrekte voorschotten. Per 1 juli 1993 werd die kasfaciliteit krachtens de wet van 22 maart 1993 betreffende het statuut van en het toezicht op de kredietinstellingen volledig afgeschaft.

² Met inbegrip van de kredietverlening en participaties.

³ Het betreft de zogenaamde « beheersverrichtingen » van de Schatkist.

⁴ Deze kolom stemt overeen met het netto financiële tekort van de overheid vermeld in kolom (10) van tabel XI-5 (met tegengesteld teken).

XI - 7. — FINANCIËLE ACTIVA IN HET BEZIT VAN DE OVERHEID¹

(veranderingen in miljarden franken)

Bron : NBB.

	Ciraal geld (1)	Andere activa voor ten hoogste een jaar ²		(4) = (2) + (3)	Activa voor meer dan een jaar ² (5)	Totaal ³ (6) = (1) + (4) + (5)
		Bij de nationale financiële instellingen ⁴ (2)	Bij de nationale niet-financiële sectoren en in het buitenland (3)			
1984	+ 15,6	+ 20,2	+ 20,9	+ 41,2	+ 111,9	+ 168,7
1985	+ 9,0	+ 27,5	+ 15,1	+ 42,5	+ 124,1	+ 175,6
1986	- 5,8	+ 8,8	+ 6,2	+ 15,0	+ 111,4	+ 120,6
1987	+ 6,3	+ 17,2	+ 15,8	+ 33,0	+ 108,8	+ 148,0
1988	+ 13,3	+ 13,1	+ 5,6	+ 18,7	+ 75,4	+ 107,4
1989	- 0,8	+ 10,9	+ 18,3	+ 29,3	+ 63,7	+ 92,1
1990	- 4,5	+ 48,5	+ 1,2	+ 49,8	+ 101,0	+ 146,3
1991	+ 3,0	+ 70,3	+ 29,7	+ 100,0	+ 114,3	+ 217,4
1992	+ 0,2	- 11,8	+ 46,6	+ 34,8	+ 58,2	+ 93,1
1990 3 ^e kwartaal	+ 7,4	+ 24,1	- 22,1	+ 2,1	+ 18,6	+ 28,0
4 ^e kwartaal	+ 1,5	- 17,6	+ 47,3	+ 29,7	+ 17,8	+ 49,1
1991 1 ^e kwartaal	- 15,7	+ 97,2	- 27,9	+ 69,3	+ 32,2	+ 85,9
2 ^e kwartaal	- 0,2	+ 6,0	+ 29,7	+ 35,7	+ 41,6	+ 77,1
3 ^e kwartaal	- 23,8	- 4,3	- 31,1	- 35,5	+ 20,6	- 38,6
4 ^e kwartaal	+ 42,7	- 28,6	+ 59,1	+ 30,5	+ 19,9	+ 93,1
1992 1 ^e kwartaal	- 23,8	- 19,9	- 28,9	- 48,8	+ 10,1	- 62,6
2 ^e kwartaal	+ 6,8	- 36,5	+ 1,1	- 35,4	+ 14,6	- 14,0
3 ^e kwartaal	- 10,2	- 3,5	- 11,4	- 14,9	+ 17,3	- 7,8
4 ^e kwartaal	+ 27,4	+ 48,1	+ 85,8	+ 133,9	+ 16,2	+ 177,4
1993 1 ^e kwartaal	- 0,7	- 5,9	- 43,4	- 49,3	+ 8,0	- 41,9
2 ^e kwartaal	+ 8,7	- 27,4	+ 21,8	- 5,5	+ 13,2	+ 16,3
3 ^e kwartaal	- 12,2	- 54,0	- 49,0	- 103,0	+ 14,2	- 101,0

¹ Alleen de financiële activa die bij wijze van voorlopige belegging in het bezit zijn van de federale, communautaire, regionale of lokale overheid, alsook de achterstallige bedrijfsvoorheffing en de vorderingen van de instellingen van sociale zekerheid.

² Oorspronkelijke looptijd.

³ Dit stemt overeen met tabel XI-6, kolom (8).

⁴ NBB, Muntfonds, BPC, Rentenfonds, HWI, banken, spaarbanken, ondernemingen die onder hoofdstuk I van de Wet van 10 juni 1964 vallen, kredietinstellingen van de overheidssector.

XI - 8. — UITSTAANDE BEDRAGEN VAN DE SCHULDEN EN FINANCIËLE ACTIVA VAN DE OVERHEID

(miljarden franken)

Bron : NBB.

Einde periode	Schulden					Financiële activa in Belgische franken ²		Nettoschulden		p.m. Geharmoniseerde schuld
	In vreemde valuta's	In Belgische franken			(4) = (2) + (3)	(5) = (1) + (4)	waarvan : geldmarkt- beleggingen door de Schatkist	(8) = (5) - (6)	p.m. Totaal exclusief de schuld t.o.v. het IMF ³	
		(1)	Voor ten hoogste een jaar ¹	Voor meer dan een jaar						
1984	1.060	1.265	3.073	4.338	5.398	452	—	4.947	4.856	4.648
1985	1.028	1.307	3.635	4.943	5.971	511	—	5.460	5.361	5.278
1986	1.046	1.617	3.861	5.477	6.524	531	—	5.993	5.908	5.770
1987	1.069	1.752	4.246	5.998	7.066	573	—	6.493	6.412	6.233
1988	1.107	1.758	4.743	6.501	7.608	617	—	6.991	6.907	6.687
1989	1.150	1.994	4.946	6.940	8.090	655	—	7.435	7.346	7.110
1990	1.128	2.099	5.394	7.493	8.621	713	—	7.907	7.828	7.550
1991	1.118	2.141	5.968	8.109	9.227	828	124	8.399	8.317	8.029
1992	1.017	2.129	6.714	8.842	9.859	871	150	8.987	8.872	8.539
1990 3 ^e kwartaal ...	1.114	2.210	5.291	7.502	8.616	679	—	7.936	7.857	7.563
4 ^e kwartaal ...	1.128	2.099	5.394	7.493	8.621	713	—	7.907	7.828	7.550
1991 1 ^e kwartaal ...	1.146	2.336	5.530	7.866	9.013	774	63	8.238	8.162	7.916
2 ^e kwartaal ...	1.157	2.351	5.755	8.106	9.264	814	99	8.449	8.368	8.116
3 ^e kwartaal ...	1.142	2.318	5.842	8.160	9.302	757	76	8.544	8.463	8.132
4 ^e kwartaal ...	1.118	2.141	5.968	8.109	9.227	828	124	8.399	8.317	8.029
1992 1 ^e kwartaal ...	1.107	2.307	6.115	8.422	9.529	758	86	8.771	8.688	8.316
2 ^e kwartaal ...	1.099	2.317	6.233	8.549	9.649	729	71	8.919	8.840	8.428
3 ^e kwartaal ...	1.072	2.342	6.324	8.667	9.738	706	54	9.032	8.951	8.504
4 ^e kwartaal ...	1.017	2.129	6.714	8.842	9.859	871	150	8.987	8.872	8.539
1993 1 ^e kwartaal ...	1.017	2.466	6.691	9.157	10.174	822	84	9.352	9.236	8.846
2 ^e kwartaal ...	1.046	2.434	6.860	9.294	10.340	831	115	9.509	9.391	8.990
3 ^e kwartaal ...	1.271	2.230	6.919	9.150	10.421	718	33	9.703	9.587	9.126

¹ Met inbegrip van het uitstaande bedrag schatkistcertificaten dat het Rentenfonds financiert via de bijzondere bijstand van de Nationale Bank van België en van de portefeuille Belgische overheidseffecten van deze laatste.

² Exclusief kredietverleningen en participaties.

³ De afgifte van schatkistcertificaten, die niet rentedragend zijn, aan het IMF geeft geen aanleiding tot schatkistontvangsten voor de overheid.

XII. — GLOBALISATIES VAN DE JAARREKENINGEN VAN DE NIET-FINANCIËLE ONDERNEMINGEN *

1a. — GEHEEL VAN DE NIET-FINANCIËLE ONDERNEMINGEN — GLOBALISATIE VAN DE BALANSEN NA WINSTVERDELING

Volledige en verkorte schema's

(miljarden franken)¹

	Geheel van de ondernemingen							
	1984	1985	1986	1987	1988	1989	1990	1991
Aantal jaarrekeningen	74.440	87.903	88.969	100.964	109.464	118.633	130.728	144.243
ACTIVA								
A. Vaste activa								
I. Oprichtingskosten	30,8	28,1	22,7	21,6	13,7	11,4	10,6	14,2
II. Immateriële vaste activa	121,0	151,7	180,6	193,3	231,4	263,6	301,4	307,7
III. Materiële vaste activa								
a. Terreinen en gebouwen	725,4	778,8	805,8	853,9	935,9	1.048,7	1.189,8	1.324,2
b. Installaties, machines en uitrustingen	911,4	1.055,0	1.084,3	1.125,2	1.169,6	1.258,5	1.319,3	1.410,0
c. Meubilair en rollend materieel	195,3	204,1	230,4	248,8	264,6	296,2	319,2	299,0
d. Leasing en soortgelijke rechten	39,9	44,6	56,7	89,3	100,7	122,2	127,4	155,9
e. Overige materiële vaste activa	67,0	75,2	78,5	84,6	96,4	114,0	142,9	163,5
f. Activa in aanbouw en vooruitbetalingen	213,5	150,9	147,8	147,9	162,2	189,3	259,9	271,6
Totaal materiële vaste activa	2.152,5	2.308,7	2.403,4	2.549,7	2.729,2	3.028,9	3.358,6	3.624,3
IV. Financiële vaste activa	514,5	622,0	755,2	886,3	1.142,0	1.535,2	1.991,2	2.264,5
Totaal vaste activa	2.818,8	3.110,5	3.362,0	3.650,8	4.116,3	4.839,1	5.661,7	6.210,7
B. Vlottende activa								
V. Vorderingen op meer dan één jaar								
a. Handelsvorderingen	52,8	51,5	62,8	63,5	68,7	75,8	89,3	117,9
b. Overige vorderingen	82,5	98,0	118,0	190,0	275,2	376,7	458,8	519,8
Totaal vorderingen op meer dan één jaar	135,2	149,5	180,8	253,5	343,9	452,5	548,1	637,7
VI. Voorraden en bestellingen in uitvoering								
a. Voorraad	1.029,3	1.088,5	1.056,7	1.056,7	1.153,7	1.250,4	1.310,0	1.370,3
b. Bestellingen in uitvoering	194,5	191,2	207,2	179,9	162,5	181,6	220,3	243,5
Totaal voorraden en bestellingen in uitvoering	1.223,8	1.279,7	1.263,9	1.236,6	1.316,2	1.432,0	1.530,3	1.613,7
VII. Vorderingen op ten hoogste één jaar								
a. Handelsvorderingen	1.526,8	1.690,9	1.648,5	1.659,9	1.890,9	2.154,3	2.298,4	2.417,0
b. Overige vorderingen	312,5	356,0	415,0	484,3	725,8	1.002,4	1.250,9	1.466,7
Totaal vorderingen op ten hoogste één jaar	1.839,2	2.047,0	2.063,5	2.144,2	2.616,7	3.156,7	3.549,3	3.883,7
VIII. Geldbeleggingen	238,8	273,6	331,7	430,5	544,6	722,1	756,9	769,8
IX. Liquide middelen	226,2	240,0	258,4	278,2	317,9	360,8	382,1	409,6
X. Overlopende rekeningen	103,4	115,7	112,8	114,6	129,8	143,0	163,3	186,8
Totaal vlottende activa	3.766,7	4.105,5	4.211,1	4.457,7	5.269,1	6.267,1	6.930,1	7.501,3
BALANSTOTAAL	6.585,5	7.216,0	7.573,1	8.108,4	9.385,4	11.106,2	12.591,8	13.712,0

PASSIVA								
A. Eigen vermogen								
I. Kapitaal	1.176,3	1.247,3	1.396,8	1.511,7	1.783,7	2.101,7	2.552,9	2.984,7
II. Uitgiftepremies	55,3	141,9	146,8	158,2	178,1	205,2	267,3	284,1
III. Herwaarderingsmeerwaarden	195,6	172,7	151,8	142,8	101,2	103,5	107,4	110,3
IV. Reserves								
a. Wettelijke reserve	47,6	53,5	58,9	64,7	75,3	84,9	90,8	101,1
b. Onbeschikbare reserves	49,2	60,6	67,5	70,2	73,3	78,6	82,9	98,5
c. Belastingvrije reserves	126,7	144,3	159,3	174,0	188,6	269,3	292,3	279,1
d. Beschikbare reserves	318,2	381,2	425,9	473,3	529,5	633,5	691,1	745,1
Totaal reserves	541,7	639,6	711,6	782,2	866,7	1.066,3	1.157,1	1.223,8
V. Overgedragen winst	133,4	172,2	204,9	237,8	301,3	367,3	435,3	507,2
Overgedragen verlies	-227,0	-219,8	-232,3	-240,8	-228,0	-231,7	-294,8	-372,5
VI. Kapitaalsubsidies	105,8	122,0	134,9	142,3	143,5	143,9	140,7	125,8
Totaal eigen vermogen	1.981,1	2.275,9	2.514,6	2.734,2	3.146,3	3.756,2	4.365,9	4.863,4
B. VII. Voorzieningen en uitgestelde belastingen								
a. Voorzieningen voor risico's en kosten	172,6	192,2	208,3	225,8	271,0	270,8	297,1	326,1
b. Uitgestelde belastingen								5,9
Totaal voorzieningen en uitgestelde belastingen	172,6	192,2	208,3	225,8	271,0	270,8	297,1	332,0
C. Schulden								
VIII. Schulden op meer dan één jaar								
a. Financiële schulden	1.244,7	1.285,7	1.357,8	1.521,6	1.737,6	2.008,5	2.392,0	2.529,7
waarvan : kredietinstellingen ³	(797,0)	(838,4)	(882,1)	(1.019,7)	(1.154,6)	(1.345,7)	(1.585,0)	(1.678,2)
b. Handelsschulden	20,7	18,7	13,7	12,6	10,9	13,1	24,0	22,4
c. Ontvangen vooruitbetalingen op bestellingen	34,6	33,6	28,4	24,9	16,6	20,0	23,8	20,6
d. Overige schulden	138,8	144,3	150,9	172,9	182,1	191,3	222,8	234,2
Totaal schulden op meer dan één jaar	1.438,7	1.482,3	1.550,9	1.732,1	1.947,3	2.232,9	2.662,6	2.806,9
IX. Schulden op ten hoogste één jaar								
a. Schulden op meer dan één jaar die binnen het jaar vervallen	162,3	181,0	213,8	241,7	291,9	368,6	394,2	485,4
b. Financiële schulden	504,9	592,2	566,8	630,4	793,4	1.179,3	1.404,1	1.481,4
waarvan : kredietinstellingen ³	(446,7)	(505,0)	(473,4)	(487,7)	(584,8)	(809,9)	(904,1)	(874,5)
c. Handelsschulden	1.338,9	1.427,7	1.376,2	1.404,4	1.634,9	1.824,1	1.884,9	1.985,9
d. Ontvangen vooruitbetalingen op bestellingen	210,7	207,8	217,6	198,9	210,5	237,6	285,2	307,6
e. Schulden m.b.t. belastingen, bezoldigingen, sociale lasten	312,6	339,7	358,6	374,7	397,5	434,0	457,0	487,0
f. Overige schulden	336,2	376,1	429,7	430,2	545,4	634,2	645,8	757,8
Totaal schulden op ten hoogste één jaar	2.865,6	3.124,5	3.162,8	3.280,2	3.873,5	4.677,8	5.071,2	5.505,1
X. Overlopende rekeningen	127,5	141,1	136,6	136,1	147,3	168,5	195,0	204,6
Totaal van de schulden	4.431,8	4.747,9	4.850,2	5.148,5	5.968,1	7.079,2	7.928,9	8.516,6

¹ Ingevolge afrondingen kunnen de totaalcijfers in deze tabel licht verschillen van de som van de opgetelde posten.

² Kredietinstellingen, leasingschulden en soortgelijke schulden.

³ Bibliografische referentie : Tijdschrift van de Nationale Bank van België, LXVI* jaargang, nr. 9, september 1991.

XII - 1b. 1. — GEHEEL VAN DE NIET-FINANCIËLE ONDERNEMINGEN — GLOBALISATIE VAN DE RESULTATENSTROMEN

Volledige en verkorte schema's

(miljarden franken)¹

	Geheel van de ondernemingen								
	Operator	1984	1985	1986	1987	1988	1989	1990	1991
Aantal jaarrekeningen		74.440	87.903	89.969	100.964	109.464	118.633	130.728	144.243
RESULTATENSTROMEN									
Bruto toegevoegde waarde, inclusief exploitatiesubsidies		2.182,4	2.405,6	2.538,4	2.604,9	2.843,0	3.055,7	3.276,3	3.421,0
Personeelskosten	-	1.413,9	1.561,4	1.606,2	1.652,8	1.741,7	1.867,7	2.051,9	2.173,8
Afschrijvingen en waardeverminderingen op oprichtingskosten, immateriële en materiële vaste activa	-	287,0	326,4	361,4	402,4	466,2	516,1	575,1	610,0
Netto-waardeverminderingen op voorraden, bestellingen in uitvoering en handelsvorderingen	-	15,4	17,9	23,0	18,3	18,3	18,3	20,3	25,0
Nettovoorzieningen voor risico's en kosten	-	24,5	17,0	16,1	22,7	21,7	13,7	14,9	12,0
Andere bedrijfskosten ³	-	126,3	134,5	119,1	108,4	107,0	116,0	139,1	140,8
Als herstructureringskosten geactiveerde bedrijfskosten	+	3,9	2,6	2,6	3,1	3,9	2,8	2,2	2,4
Bedrijfsresultaat	=	319,2	351,0	415,2	403,4	492,0	526,7	477,1	461,8
Financiële opbrengsten	+	189,6	224,7	231,6	267,9	313,1	483,2	567,3	640,7
Financiële kosten	-	275,9	285,4	297,4	307,1	333,2	462,4	553,6	621,8
Resultaat uit gewone bedrijfsuitoefening vóór belasting	=	232,9	290,3	349,4	364,3	471,9	547,5	490,9	480,7
Uitzonderlijke opbrengsten	+	86,8	69,1	84,1	82,1	95,1	190,1	111,6	136,0
Uitzonderlijke kosten	-	83,9	60,4	87,2	90,7	115,1	110,1	111,4	135,4
Resultaat van het boekjaar vóór belasting	=	235,8	299,0	346,3	355,7	451,9	627,5	491,1	481,4
Netto-toevoeging (+) of -onttrekking (-) aan de uitgestelde belastingen	-								0,9
Belastingen op het resultaat	-	70,2	79,0	100,3	96,7	110,3	118,2	120,1	123,0
Resultaat van het boekjaar	=	165,6	220,0	246,0	259,0	341,6	509,3	370,9	357,5
Netto-overboeking naar belastingvrije reserves	-	9,3	19,9	19,3	20,3	28,7	86,4	25,4	10,8
Overgedragen winst van het vorige boekjaar	+	108,3	143,7	169,7	193,5	230,4	292,4	356,0	429,6
Overgedragen verlies van het vorige boekjaar	-	211,1	216,3	201,7	221,4	227,8	203,5	224,4	315,4
TE VERWERKEN RESULTAAT	=	53,5	127,5	194,7	210,8	315,5	511,8	477,1	460,8
RESULTAATVERWERKING									
Netto-onttrekking (+) of -toevoeging (-) aan het eigen vermogen ...	+	64,8	17,0	-25,9	-33,1	-105,1	-249,9	-220,8	-163,9
Tussenkost van vennoten (of eigenaars) in het verlies	+	5,9	4,7	3,6	2,9	2,2	2,0	1,7	1,8
Uit te keren winst	-	124,2	149,2	172,4	180,6	212,6	263,8	257,9	298,7
waarvan : vergoeding van het kapitaal		(114,0)	(137,0)	(155,3)	(161,8)	(192,5)	(243,6)	(238,6)	(282,1)

¹ Ingevolge afrondingen kunnen de saldi in deze tabel licht afwijken van het verschil tussen de bedragen van de samenstellende posten.

² De « Andere bedrijfskosten » bestaan uit enerzijds de belastingen en taksen op de bedrijfsuitoefening en anderzijds de andere bedrijfskosten sensu stricto.

XII - 1b. 2. — GEHEEL VAN DE NIET-FINANCIËLE ONDERNEMINGEN — GLOBALISATIE VAN DE RESULTATENSTROMEN

Volledige schema's

(miljarden franken)¹

	Geheel van de ondernemingen								
	Operator	1984	1985	1986	1987	1988	1989	1990	1991
Aantal jaarrekeningen		11.650	11.244	10.887	11.232	11.661	12.339	13.420	14.107
RESULTATENSTROMEN DIE BIJDAGEN T/D BRUTOBESPARINGEN									
Bruto toegevoegde waarde exclusief exploitatiesubsidies		1.851,5	1.963,3	2.049,1	2.072,4	2.258,0	2.422,6	2.579,3	2.669,0
Exploitatiesubsidies	+	33,0	36,5	35,2	39,1	38,3	34,3	32,4	33,7
Bruto toegevoegde waarde, inclusief exploitatiesubsidies	=	1.884,4	1.999,7	2.084,3	2.111,4	2.296,4	2.456,9	2.611,7	2.702,8
Personeelskosten	-	1.226,7	1.304,9	1.318,1	1.335,2	1.392,7	1.484,2	1.622,3	1.706,1
Belastingen en taken op de bedrijfsuitoefening	-	53,4	53,9	55,0	59,2	61,2	69,2	75,2	86,3
Andere bedrijfskosten	-	28,0	27,5	23,5	20,9	23,2	26,9	42,7	34,2
Bruto exploitatieoverschot	=	576,3	613,4	687,7	696,1	819,3	876,6	871,6	876,1
Opbrengsten uit financiële vaste activa	+	48,8	63,6	66,3	72,9	86,3	142,2	152,4	167,1
Opbrengsten uit vlottende financiële activa	+	53,3	55,7	54,5	67,1	88,2	159,4	210,1	237,0
Interestsubsidies	+	4,4	4,5	4,2	4,2	4,8	4,7	6,0	6,3
Kosten van schulden	-	176,7	181,1	180,5	177,6	193,2	247,0	324,4	365,0
Saldo van de overige financiële opbrengsten en kosten	+	-17,6	0,5	-5,6	-0,5	0,9	-18,5	-12,3	1,3
Saldo van de uitzonderlijke opbrengsten en kosten andere dan waardecorrecties	+	15,7	3,1	9,9	10,7	-2,3	3,5	1,5	-8,4
Als herstructureringskosten geactiveerde kosten	+	11,1	5,9	5,8	7,1	8,8	3,5	3,1	5,7
Belastingen op het resultaat	-	61,2	66,3	83,6	77,6	89,0	92,4	90,8	92,6
Tussenkost van vennoten in het verlies	+	4,4	3,1	2,5	2,1	1,5	1,4	1,0	1,0
Uit te keren winst	-	114,5	136,7	158,2	164,2	194,0	245,3	241,2	281,6
<i>waarvan : vergoeding voor het kapitaal</i>		<i>(110,7)</i>	<i>(132,2)</i>	<i>(148,9)</i>	<i>(154,0)</i>	<i>(183,9)</i>	<i>(234,3)</i>	<i>(230,5)</i>	<i>(273,3)</i>
BRUTOBESPARINGEN	=	343,8	365,7	403,1	440,4	531,3	588,1	577,0	546,9
VORMING VAN DE BRUTOBESPARINGEN									
Nettoresultaat na belastingen		150,0	195,1	210,0	217,5	291,2	460,2	335,9	329,8
Afschrijvingen met bedrijfskarakter	+	255,0	280,0	303,2	330,4	378,5	412,7	455,2	477,1
Netto uitzonderlijke afschrijvingen	+	16,1	8,3	17,9	9,2	21,1	14,1	6,5	7,8
Nettovoorzieningen en uitgestelde belastingen	+	26,7	23,0	29,1	30,8	38,6	17,7	24,3	26,6
Netto-waardeverminderingen	+	31,3	27,9	36,3	44,7	44,7	54,7	51,8	57,4
Gerealiseerde nettomeerwaarden en ontvangen kapitaalsubsidies	-	25,1	35,0	37,5	30,1	50,4	127,5	56,4	71,2
Tussenkost van vennoten in het verlies	+	4,4	3,1	2,5	2,1	1,5	1,4	1,0	1,0
Uit te keren winst	-	114,5	136,7	158,2	164,2	194,0	245,3	241,2	281,6

¹ Ingevolge afrondingen kunnen de saldi en totalen in deze tabel licht afwijken van het verschil tussen de bedragen van de samenstellende posten.

XII - 1c. — GEHEEL VAN DE NIET-FINANCIËLE ONDERNEMINGEN — GLOBALISATIE VAN DE INVESTERINGSSTROMEN

(miljarden franken)

	Geheel van de ondernemingen							
	1984	1985	1986	1987	1988	1989	1990	1991
I. Volledige en verkorte schema's								
<i>Aantal jaarrekeningen</i>	74.440	87.903	89.969	100.964	109.464	118.633	130.728	144.243
A. Immateriële vaste activa								
Aanschaffingen, inclusief geproduceerde vaste activa	29,7	55,7	60,7	56,7	103,2	94,0	98,8	86,2
Overdrachten + buitengebruikstellingen (netto boekwaarde)	3,0	2,7	1,7	3,2	5,0	8,6	3,1	7,9
B. Materiële vaste activa								
Aanschaffingen, inclusief geproduceerde vaste activa	434,6	497,2	537,2	557,1	677,7	856,7	946,5	930,2
Overdrachten + buitengebruikstellingen (netto boekwaarde)	55,9	76,9	82,9	70,4	89,9	106,9	102,9	124,9
C. Financiële vaste activa								
Aanschaffingen	120,3	174,5	220,3	262,7	409,4	646,2	757,7	650,6
Overdrachten (netto boekwaarde)	34,0	52,8	64,9	72,5	96,4	188,2	215,9	226,3
II. Volledige schema's								
<i>Aantal jaarrekeningen</i>	11.650	11.244	10.887	11.232	11.661	12.339	13.420	14.107
A. Immateriële vaste activa								
Aanschaffingen, inclusief geproduceerde vaste activa	24,7	49,4	53,5	46,2	90,5	77,3	81,5	69,8
Overdrachten + buitengebruikstellingen (netto boekwaarde)	2,8	2,3	1,4	2,7	4,6	7,9	2,4	6,9
B. Materiële vaste activa								
Aanschaffingen, inclusief geproduceerde vaste activa	374,8	413,7	428,3	421,9	502,5	650,0	718,5	698,2
Overdrachten + buitengebruikstellingen (netto boekwaarde)	48,7	65,8	74,6	60,2	77,1	89,5	85,1	104,7
C. Financiële vaste activa								
Aanschaffingen	116,5	168,5	210,3	250,8	383,9	600,0	719,9	618,3
Overdrachten (netto boekwaarde)	32,8	50,4	62,4	69,6	93,1	182,2	202,0	208,6

XII - 1d. — GEHEEL VAN DE NIET-FINANCIËLE ONDERNEMINGEN — RATIO'S BEREKEND OP BASIS VAN DE GLOBALISATIES VAN JAARREKENINGEN

(in pct. van de toegevoegde waarde, tenzij anders vermeld)

	Geheel van de ondernemingen								
	Operator	1984	1985	1986	1987	1988	1989	1990	1991
I. Volledige en verkorte schema's									
Aantal jaarrekeningen		74.440	87.903	89.969	100.964	109.464	118.633	130.728	144.243
1. Verkoopmarges (in pct.) ¹									
1.1 Bruto exploitatieresultaat ² / Omzet		7,0	7,0	8,3	8,5	9,2	9,0	8,5	8,3
1.2 Netto exploitatieresultaat / Omzet		3,5	3,5	4,3	4,1	4,6	4,4	3,7	3,5
2. Primaire verdeling van de toegevoegde waarde									
2.1 Personeelskosten		64,8	64,9	63,3	63,5	61,3	61,1	62,6	63,5
2.2 Andere bedrijfskosten ³		5,8	5,6	4,7	4,1	3,7	3,8	4,2	4,1
2.3 Bruto exploitatieoverschot ^{2,4} = 100 pct. - (2.1) - (2.2)		29,4	29,5	32,0	32,4	35,0	35,1	33,1	32,3
3. Produktiviteit en arbeidskosten (in duizenden BEF) ⁵									
3.1 Toegevoegde waarde per werknemer		1.436	1.510	1.586	1.623	1.738	1.824	1.879	1.941
3.2 Personeelskosten per werknemer		951	1.006	1.034	1.061	1.095	1.147	1.212	1.267
4. Aanschaffingen van materiële vaste activa		19,9	20,7	21,2	21,4	23,8	28,0	28,9	27,2
5. Netto-rendabiliteit van het eigen vermogen (in pct.)		8,4	9,7	9,8	9,5	10,9	13,6	8,5	7,4
6. Eigen vermogen / Totaal vermogen (in pct.)		30,1	31,5	33,2	33,7	33,5	33,8	34,7	35,5
II. Volledige schema's									
Aantal jaarrekeningen		11.650	11.244	10.887	11.232	11.661	12.339	13.420	14.107
1. Voornaamste elementen die bijdragen tot de vorming van de brutobesparingen ⁶									
1.1 Bruto toegevoegde waarde inclusief exploitatiesubsidies ...		100	100	100	100	100	100	100	100
1.2 Personeelskosten	-	65,1	65,3	63,2	63,2	60,7	60,4	62,1	63,1
1.3 Belastingen en taksen op de bedrijfsuitoefening	-	2,8	2,7	2,6	2,8	2,7	2,8	2,9	3,2
1.4 Andere bedrijfskosten	-	1,5	1,4	1,1	1,0	1,0	1,1	1,6	1,3
1.5 Bruto exploitatieoverschot ^{2,4}	=	30,6	30,7	33,0	33,0	35,7	35,7	33,4	32,4
1.6 Opbrengsten uit financiële activa ⁷	+	5,4	6,0	5,8	6,6	7,6	12,3	13,9	15,0
1.7 Kosten van schulden	-	9,4	9,1	8,7	8,4	8,4	10,1	12,4	13,5
1.8 Belastingen op het resultaat	-	3,2	3,3	4,0	3,7	3,9	3,8	3,5	3,4
1.9 Vergoeding van het kapitaal	-	5,9	6,6	7,1	7,3	8,0	9,5	8,8	10,1
1.10 Saldo van de overige stromen ⁸	+	0,7	0,6	0,3	0,7	0,1	-0,7	-0,4	-0,1
1.11 Brutobesparingen ⁴	=	18,2	18,3	19,3	20,9	23,1	23,9	22,1	20,2
2. Aanschaffingen van materiële vaste activa		19,9	20,7	20,6	20,0	21,9	26,5	27,5	25,8
3. Aanschaffingen van financiële vaste activa		6,2	8,4	10,1	11,9	16,7	24,4	27,6	22,9
4. Netto-rendabiliteit van het eigen vermogen (in pct.)		8,4	9,8	9,7	9,3	10,9	14,3	8,9	7,8
5. Eigen vermogen / Totaal vermogen (in pct.)		29,7	31,3	33,1	33,6	33,4	33,9	35,0	35,9

¹ Deze ratio's zijn berekend op basis van de geglobaliseerde gegevens afkomstig van alle ondernemingen uit de beschouwde groepering die hun omzetcijfer hebben vermeld.

² Het bruto exploitatieresultaat en het bruto exploitatieoverschot vallen samen, op één punt na: de als herstructureringskosten geactiveerde kosten; deze kosten komen in mindering van de exploitatiekosten bij de berekening van het bruto exploitatieresultaat, dat hierdoor dus gunstig is beïnvloed, maar ze hebben geen weerslag op het bruto exploitatieoverschot.

³ De « Andere bedrijfskosten » bestaan uit enerzijds de belastingen en taksen op de bedrijfsuitoefening en anderzijds de andere bedrijfskosten sensu stricto.

⁴ Ingevolge afrondingen kan deze ratio licht verschillen van de waarde die verkregen wordt als resultaat van de rekenkundige bewerking toegepast op de samenstellende posten.

⁵ Deze ratio's zijn berekend op basis van de geglobaliseerde gegevens afkomstig van alle ondernemingen uit de beschouwde groepering die hun personeelsbestand hebben vermeld.

⁶ Zie tabel XII-1b.2.

⁷ Opbrengsten uit zowel vaste als vlottende financiële activa.

⁸ Interestsubsidies + saldo van de overige financiële opbrengsten en kosten + saldo van de uitzonderlijke opbrengsten en kosten met uitzondering van waardecorrecties + als herstructureringskosten geactiveerde kosten + tussenkomst van vennoten in het verlies - winst uit te keren aan beheerders, zaakvoerders en andere begunstigden.

XII - 2a. — VERWERKENDE NIJVERHEID — GLOBALISATIE VAN DE BALANSEN NA WINSTVERDELING

Volledige en verkorte schema's

(miljarden franken)¹

	Geheel van de ondernemingen							
	1984	1985	1986	1987	1988	1989	1990	1991
Aantal jaarrekeningen	12.439	14.039	14.038	15.065	15.771	16.531	17.346	18.298
ACTIVA								
A. Vaste activa								
I. Oprichtingskosten	12,1	10,1	6,9	9,1	5,0	4,6	4,5	7,9
II. Immateriële vaste activa	21,3	27,6	38,1	44,7	64,5	82,8	89,3	89,0
III. Materiële vaste activa								
a. Terreinen en gebouwen	187,4	187,9	196,5	202,7	215,8	235,4	262,3	285,1
b. Installaties, machines en uitrustingen	256,6	281,9	299,2	310,6	335,4	382,2	422,1	483,5
c. Meubilair en rollend materieel	20,0	24,9	29,9	33,0	39,7	41,6	47,8	45,6
d. Leasing en soortgelijke rechten	9,8	11,7	20,0	25,4	30,9	35,1	37,8	38,2
e. Overige materiële vaste activa	13,9	14,1	14,9	14,3	15,0	15,1	19,3	18,5
f. Activa in aanbouw en vooruitbetalingen	30,3	39,6	39,4	40,6	48,2	68,6	125,5	127,8
Totaal materiële vaste activa	517,9	560,1	599,8	626,8	685,1	778,0	914,8	998,7
IV. Financiële vaste activa	206,7	251,1	301,3	347,5	440,6	601,1	756,0	854,8
Totaal vaste activa	758,1	848,9	946,1	1.028,0	1.195,2	1.466,5	1.764,6	1.950,4
B. Vlottende activa								
V. Vorderingen op meer dan één jaar								
a. Handelsvorderingen	10,9	14,0	17,5	9,1	10,4	8,2	10,0	8,9
b. Overige vorderingen	16,8	17,9	24,7	28,6	27,2	26,1	26,7	28,1
Totaal vorderingen op meer dan één jaar	27,7	31,9	42,2	37,8	37,6	34,3	36,7	37,0
VI. Voorraden en bestellingen in uitvoering								
a. Voorraad	504,7	515,1	479,9	467,7	515,5	555,3	555,8	561,7
b. Bestellingen in uitvoering	64,0	61,0	62,9	57,4	56,9	62,9	67,9	78,6
Totaal voorraden en bestellingen in uitvoering	568,7	576,1	542,8	525,1	572,4	618,2	623,8	640,3
VII. Vorderingen op ten hoogste één jaar								
a. Handelsvorderingen	643,6	687,3	673,1	644,8	723,6	797,9	793,1	800,7
b. Overige vorderingen	108,4	115,4	148,2	121,6	154,7	224,9	217,9	226,1
Totaal vorderingen op ten hoogste één jaar	751,9	802,7	821,3	766,3	878,3	1.022,8	1.011,1	1.026,8
VIII. Geldbeleggingen	87,1	103,9	134,4	166,4	167,6	201,9	220,6	180,4
IX. Liquide middelen	59,3	59,3	66,3	68,2	80,1	92,9	90,9	96,7
X. Overlopende rekeningen	16,6	17,0	17,0	16,8	18,4	20,1	23,0	24,9
Totaal vlottende activa	1.511,4	1.591,0	1.624,0	1.580,6	1.754,4	1.990,2	2.006,0	2.006,1
BALANSTOTAAL	2.269,4	2.439,9	2.570,1	2.608,6	2.949,6	3.456,7	3.770,6	3.956,5

PASSIVA								
A. Eigen vermogen								
I. Kapitaal	439,3	487,4	527,3	504,3	546,1	600,8	677,4	709,4
II. Uitgiftepremies	31,3	31,1	35,6	40,9	44,5	50,9	53,0	59,1
III. Herwaarderingsmeerwaarden	32,6	29,7	31,1	27,0	23,1	21,2	21,2	23,1
IV. Reserves								
a. Wettelijke reserve	19,3	20,8	22,6	23,4	27,6	29,9	31,9	33,2
b. Onbeschikbare reserves	15,3	15,9	15,2	15,4	14,6	15,8	16,3	14,5
c. Belastingvrije reserves	57,3	67,6	71,0	76,1	77,2	128,3	141,1	143,2
d. Beschikbare reserves	151,2	178,4	201,1	219,5	237,3	296,7	320,1	342,7
Totaal reserves	243,1	282,7	309,9	334,4	356,7	470,7	509,4	533,6
V. Overgedragen winst	66,1	74,7	90,7	112,1	139,4	179,0	199,2	207,7
Overgedragen verlies	-89,1	-69,9	-76,5	-76,9	-83,2	-81,3	-98,1	-140,4
VI. Kapitaalsubsidies	17,6	20,5	20,3	19,1	18,7	20,4	23,2	21,1
Totaal eigen vermogen	740,9	856,3	938,3	960,9	1.045,2	1.261,7	1.385,3	1.413,6
B. VII. Voorzieningen en uitgestelde belastingen								
a. Voorzieningen voor risico's en kosten	85,2	92,6	106,3	113,1	133,7	129,7	142,6	149,1
b. Uitgestelde belastingen								3,7
Totaal voorzieningen en uitgestelde belastingen	85,2	92,6	106,3	113,1	133,7	129,7	142,6	152,8
C. Schulden								
VIII. Schulden op meer dan één jaar								
a. Financiële schulden	270,5	279,5	324,0	366,9	420,6	513,3	632,5	684,2
waarvan : kredietinstellingen ³	(174,7)	(173,6)	(198,9)	(213,4)	(229,1)	(263,4)	(313,5)	(310,7)
b. Handelsschulden	6,5	6,5	4,6	4,0	2,9	3,3	4,0	3,6
c. Ontvangen vooruitbetalingen op bestellingen	11,8	8,3	8,9	5,4	5,7	8,8	12,2	9,6
d. Overige schulden	46,0	34,2	36,2	47,8	67,0	64,1	69,9	80,8
Totaal schulden op meer dan één jaar	334,7	328,4	373,7	424,1	496,2	589,5	718,5	778,2
IX. Schulden op ten hoogste één jaar								
a. Schulden op meer dan één jaar die binnen het jaar vervallen	55,3	57,0	58,1	70,4	103,4	115,0	131,8	162,7
b. Financiële schulden	209,4	233,3	216,0	187,1	197,4	279,2	286,0	315,4
waarvan : kredietinstellingen ³	(175,7)	(185,7)	(176,0)	(143,6)	(160,9)	(215,7)	(207,3)	(186,9)
c. Handelsschulden	498,7	508,6	485,5	480,3	571,4	629,8	634,8	644,7
d. Ontvangen vooruitbetalingen op bestellingen	57,1	51,1	51,8	47,3	49,9	54,1	64,3	78,6
e. Schulden m.b.t. belastingen, bezoldigingen, sociale lasten	165,3	172,3	180,1	180,6	190,1	204,3	208,7	211,6
f. Overige schulden	81,3	96,5	120,1	106,6	121,1	146,5	146,2	151,6
Totaal schulden op ten hoogste één jaar	1.067,1	1.118,9	1.111,6	1.072,3	1.233,4	1.428,9	1.471,8	1.564,5
X. Overlopende rekeningen	41,4	43,7	40,2	38,1	41,1	46,9	52,3	47,3
Totaal van de schulden	1.443,3	1.491,1	1.525,6	1.534,5	1.770,6	2.065,3	2.242,6	2.390,0

¹ Ingevolge afrondingen kunnen de totaalcijfers in deze tabel licht verschillen van de som van de opgetelde posten.

² Kredietinstellingen, leasingschulden en soortgelijke schulden.

XII - 2b. 1. — VERWERKENDE NIJVERHEID — GLOBALISATIE VAN DE RESULTATENSTROMEN

Volledige en verkorte schema's

(miljarden franken)¹

	Geheel van de ondernemingen								
	Operator	1984	1985	1986	1987	1988	1989	1990	1991
Aantal jaarrekeningen		12.439	14.039	14.038	15.065	15.771	16.531	17.346	18.298
RESULTATENSTROMEN									
Bruto toegevoegde waarde, inclusief exploitatiesubsidies		1.001,8	1.081,4	1.157,3	1.161,1	1.256,2	1.322,8	1.381,1	1.366,1
Personeelskosten	-	678,8	735,4	754,8	753,3	781,8	819,6	888,5	912,7
Afschrijvingen en waardeverminderingen op oprichtingskosten, immateriële en materiële vaste activa	-	130,5	150,3	168,6	187,0	215,7	234,3	254,5	260,8
Netto-waardeverminderingen op voorraden, bestellingen in uitvoering en handelsvorderingen	-	7,2	7,5	10,3	7,1	7,8	6,5	6,6	8,6
Nettovoorzieningen voor risico's en kosten	-	10,3	5,7	6,6	12,0	11,2	4,5	2,5	-2,1
Andere bedrijfskosten ³	-	32,3	34,7	33,1	30,9	29,2	29,0	36,5	38,0
Als herstructureringskosten geactiveerde bedrijfskosten	+	3,3	1,1	1,2	2,0	3,2	0,9	1,3	1,3
Bedrijfsresultaat	=	146,0	148,9	185,1	172,8	213,7	229,8	193,8	149,5
Financiële opbrengsten	+	61,9	78,0	82,0	76,2	86,0	139,0	145,2	142,8
Financiële kosten	-	102,4	107,3	111,4	95,1	97,4	136,8	158,7	170,8
Resultaat uit gewone bedrijfsuitoefening vóór belasting	=	105,5	119,6	155,7	153,9	202,3	232,0	180,4	121,5
Uitzonderlijke opbrengsten	+	54,1	29,9	36,2	34,2	38,8	113,2	45,9	57,0
Uitzonderlijke kosten	-	53,7	30,4	48,4	46,3	65,9	50,9	52,3	67,9
Resultaat van het boekjaar vóór belasting	=	105,9	119,1	143,5	141,8	175,2	294,3	174,1	110,6
Netto-toevoeging (+) of -onttrekking (-) aan de uitgestelde belastingen	-								0,4
Belastingen op het resultaat	-	40,3	41,9	56,6	53,7	60,0	58,7	50,2	43,9
Resultaat van het boekjaar	=	65,6	77,2	86,9	88,1	115,2	235,6	123,8	66,4
Netto-overboeking naar belastingvrije reserves	-	5,3	8,8	5,2	9,3	12,1	55,4	8,7	5,1
Overgedragen winst van het vorige boekjaar	+	47,9	65,8	74,7	88,2	104,7	134,6	171,0	198,6
Overgedragen verlies van het vorige boekjaar	-	91,1	77,2	64,7	70,9	73,9	68,3	76,1	98,9
TE VERWERKEN RESULTAAT	=	17,1	57,0	91,7	96,1	133,9	246,5	210,1	160,9
RESULTAATVERWERKING									
Netto-onttrekking (+) of -toevoeging (-) aan het eigen vermogen ...	+	18,5	-8,9	-36,4	-38,9	-66,5	-167,7	-134,2	-86,2
Tussenkost van vennoten (of eigenaars) in het verlies	+	3,0	1,7	0,9	0,6	0,2	0,2	0,4	0,3
Uit te keren winst	-	38,6	49,8	56,2	57,8	67,6	79,0	76,3	75,0
waarvan : vergoeding van het kapitaal		(36,3)	(47,3)	(50,7)	(51,5)	(61,9)	(73,2)	(71,3)	(71,9)

¹ Ingevolge afrondingen kunnen de saldi in deze tabel licht afwijken van het verschil tussen de bedragen van de samenstellende posten.

² De « Andere bedrijfskosten » bestaan uit enerzijds de belastingen en taksen op de bedrijfsuitoefening en anderzijds de andere bedrijfskosten sensu stricto.

XII - 2b. 2. — VERWERKENDE NIJVERHEID — GLOBALISATIE VAN DE RESULTATENSTROMEN

Volledige schema's

(miljarden franken)¹

	Geheel van de ondernemingen								
	Operator	1984	1985	1986	1987	1988	1989	1990	1991
Aantal jaarrekeningen		3.482	3.261	3.193	3.233	3.298	3.417	3.631	3.706
RESULTATENSTROMEN DIE BIJDAGEN T/D BRUTOBESPARINGEN									
Bruto toegevoegde waarde exclusief exploitatiesubsidies		914,4	972,0	1.031,7	1.030,4	1.118,4	1.178,8	1.231,9	1.207,5
Exploitatiesubsidies	+	14,0	7,7	10,7	10,2	8,7	6,8	4,7	8,4
Bruto toegevoegde waarde, inclusief exploitatiesubsidies	=	928,4	979,7	1.042,5	1.040,6	1.127,1	1.185,6	1.236,6	1.215,9
Personeelskosten	-	627,1	663,9	674,8	669,1	692,7	724,5	787,2	806,2
Belastingen en taksen op de bedrijfsuitoefening	-	12,5	14,2	15,9	16,8	16,4	17,6	21,9	23,1
Andere bedrijfskosten	-	12,2	11,2	10,5	9,4	9,3	8,6	11,6	12,2
Bruto exploitatieoverschot	=	276,6	290,4	341,2	345,4	408,7	434,9	415,9	374,4
Opbrengsten uit financiële vaste activa	+	11,5	15,1	16,5	20,2	25,3	52,6	53,3	56,4
Opbrengsten uit vlottende financiële activa	+	19,1	18,7	19,9	18,8	21,3	44,4	47,3	42,3
Interestsubsidies	+	2,7	2,7	2,5	2,4	2,4	2,2	2,3	2,2
Kosten van schulden	-	62,4	60,3	57,2	52,5	54,3	70,2	93,0	108,7
Saldo van de overige financiële opbrengsten en kosten	+	-13,0	-9,3	-14,6	-11,0	-8,8	-24,7	-24,5	-19,4
Saldo van de uitzonderlijke opbrengsten en kosten andere dan waardecorrecties	+	15,7	0,5	5,2	-2,2	-4,8	1,3	0,3	-4,4
Als herstructureringskosten geactiveerde kosten	+	6,4	4,0	4,2	4,9	7,4	1,5	1,9	4,3
Belastingen op het resultaat	-	38,5	39,2	52,9	49,6	55,8	53,6	44,9	38,7
Tussenkost van vennoten in het verlies	+	2,8	1,4	0,8	0,6	0,2	0,1	0,3	0,3
Uit te keren winst	-	36,7	47,3	53,3	54,4	64,0	75,0	73,1	71,9
waarvan : vergoeding voor het kapitaal		(35,6)	(46,3)	(49,3)	(49,7)	(60,0)	(70,8)	(69,5)	(70,1)
BRUTOBESPARINGEN	=	184,2	176,7	212,2	222,6	277,6	313,5	285,8	236,8
VORMING VAN DE BRUTOBESPARINGEN									
Nettoresultaat na belastingen		61,9	71,4	78,7	79,2	104,3	225,5	117,0	61,1
Afschrijvingen met bedrijfskarakter	+	123,8	140,2	155,8	171,6	197,4	213,2	231,2	235,8
Netto uitzonderlijke afschrijvingen	+	12,7	4,0	10,1	3,7	15,8	6,0	3,8	3,9
Nettovoorzieningen en uitgestelde belastingen	+	12,0	11,3	20,0	19,2	26,3	8,9	7,3	9,3
Netto-waardeverminderingen	+	17,1	12,9	17,3	21,9	19,5	24,9	20,3	30,7
Gerealiseerde nettomeerwaarden en ontvangen kapitaalsubsidies	-	9,4	17,2	17,1	19,2	21,8	90,0	21,1	32,5
Tussenkost van vennoten in het verlies	+	2,8	1,4	0,8	0,6	0,2	0,1	0,3	0,3
Uit te keren winst	-	36,7	47,3	53,3	54,4	64,0	75,0	73,1	71,9

¹ Ingevolge afrondingen kunnen de saldi en totalen in deze tabel licht afwijken van het verschil tussen de bedragen van de samenstellende posten.

XII - 2c. — VERWERKENDE NIJVERHEID — GLOBALISATIE VAN DE INVESTERINGSSTROMEN

(miljarden franken)

	Geheel van de ondernemingen							
	1984	1985	1986	1987	1988	1989	1990	1991
I. Volledige en verkorte schema's								
<i>Aantal jaarrekeningen</i>	12.439	14.039	14.038	15.065	15.771	16.531	17.346	18.298
A. Immateriële vaste activa								
Aanschaffingen, inclusief geproduceerde vaste activa	18,2	24,1	35,5	39,0	62,9	52,5	48,6	47,0
Overdrachten + buitengebruikstellingen (netto boekwaarde)	2,4	2,1	1,0	1,2	2,9	5,4	0,8	4,5
B. Materiële vaste activa								
Aanschaffingen, inclusief geproduceerde vaste activa	159,8	183,7	221,0	217,9	263,1	323,4	373,4	338,4
Overdrachten + buitengebruikstellingen (netto boekwaarde)	12,6	16,9	27,8	16,4	24,5	35,6	23,3	20,6
C. Financiële vaste activa								
Aanschaffingen	48,1	77,3	92,9	121,9	158,2	275,0	263,4	222,3
Overdrachten (netto boekwaarde)	17,6	24,2	34,0	34,1	38,8	75,8	82,2	97,6
II. Volledige schema's								
<i>Aantal jaarrekeningen</i>	3.482	3.261	3.193	3.233	3.298	3.417	3.631	3.706
A. Immateriële vaste activa								
Aanschaffingen, inclusief geproduceerde vaste activa	17,3	23,3	34,4	37,7	61,4	49,8	46,7	45,0
Overdrachten + buitengebruikstellingen (netto boekwaarde)	2,4	2,0	1,0	1,2	2,8	5,3	0,7	4,4
B. Materiële vaste activa								
Aanschaffingen, inclusief geproduceerde vaste activa	148,0	167,8	198,8	191,9	229,4	286,1	334,9	299,9
Overdrachten + buitengebruikstellingen (netto boekwaarde)	11,3	15,0	26,5	15,0	22,9	33,5	21,4	18,4
C. Financiële vaste activa								
Aanschaffingen	47,7	76,6	91,7	120,5	154,4	269,3	259,9	219,7
Overdrachten (netto boekwaarde)	17,4	24,0	33,7	33,7	38,3	74,8	80,3	96,7

XII - 2d. — VERWERKENDE NIJVERHEID — RATIO'S BEREKEND OP BASIS VAN DE GLOBALISATIES VAN JAARREKENINGEN

(in pct. van de toegevoegde waarde, tenzij anders vermeld)

	Geheel van de ondernemingen								
	Operator	1984	1985	1986	1987	1988	1989	1990	1991
I. Volledige en verkorte schema's									
Aantal jaarrekeningen		12.439	14.039	14.038	15.065	15.771	16.531	17.346	18.298
1. Verkoopmarges (in pct.) ¹									
1.1 Bruto exploitatieresultaat ² / Omzet		8,5	8,3	9,9	10,2	11,0	10,7	9,9	9,2
1.2 Netto exploitatieresultaat / Omzet		4,2	4,0	4,9	4,7	5,3	5,2	4,2	3,3
2. Primaire verdeling van de toegevoegde waarde									
2.1 Personeelskosten		67,8	68,0	65,2	64,9	62,2	62,0	64,3	66,8
2.2 Andere bedrijfskosten ³		3,2	3,2	2,9	2,6	2,4	2,2	2,6	2,8
2.3 Bruto exploitatieoverschot ^{2,4} = 100 pct. - (2.1) - (2.2)		29,0	28,8	31,9	32,5	35,4	35,8	33,0	30,4
3. Produktiviteit en arbeidskosten (in duizenden BEF) ⁵									
3.1 Toegevoegde waarde per werknemer		1.429	1.532	1.655	1.718	1.847	1.961	2.000	2.040
3.2 Personeelskosten per werknemer		972	1.044	1.082	1.118	1.154	1.215	1.293	1.368
4. Aanschaffingen van materiële vaste activa		16,0	17,0	19,1	18,8	20,9	24,5	27,0	24,8
5. Nettorendabiliteit van het eigen vermogen (in pct.)		8,9	9,0	9,3	9,2	11,0	18,7	8,9	4,7
6. Eigen vermogen / Totaal vermogen (in pct.)		32,6	35,1	36,5	36,8	35,5	36,5	36,7	35,7
II. Volledige schema's									
Aantal jaarrekeningen		3.482	3.261	3.193	3.233	3.298	3.417	3.631	3.706
1. Voornaamste elementen die bijdragen tot de vorming van de brutobesparingen ⁶									
1.1 Bruto toegevoegde waarde inclusief exploitatiesubsidies ...		100	100	100	100	100	100	100	100
1.2 Personeelskosten	-	67,6	67,8	64,7	64,3	61,5	61,1	63,7	66,3
1.3 Belastingen en taksen op de bedrijfsuitoefening	-	1,4	1,5	1,5	1,6	1,5	1,5	1,8	1,9
1.4 Andere bedrijfskosten	-	1,3	1,1	1,0	0,9	0,8	0,7	0,9	1,0
1.5 Bruto exploitatieoverschot ^{2,4}	=	29,8	29,6	32,7	33,2	36,3	36,7	33,6	30,8
1.6 Opbrengsten uit financiële activa ⁷	+	3,3	3,5	3,5	3,7	4,1	8,2	8,1	8,1
1.7 Kosten van schulden	-	6,7	6,2	5,5	5,0	4,8	5,9	7,5	8,9
1.8 Belastingen op het resultaat	-	4,1	4,0	5,1	4,8	4,9	4,5	3,6	3,2
1.9 Vergoeding van het kapitaal	-	3,8	4,7	4,7	4,8	5,3	6,0	5,6	5,8
1.10 Saldo van de overige stromen ⁸	+	1,3	-0,2	-0,5	-0,9	-0,8	-2,0	-1,9	-1,5
1.11 Brutobesparingen ⁴	=	19,8	18,0	20,4	21,4	24,6	26,5	23,1	19,5
2. Aanschaffingen van materiële vaste activa		15,9	17,1	19,1	18,4	20,4	24,1	27,1	24,7
3. Aanschaffingen van financiële vaste activa		5,1	7,8	8,8	11,6	13,7	22,7	21,0	18,1
4. Nettorendabiliteit van het eigen vermogen (in pct.)		8,8	8,9	9,0	8,9	10,8	19,3	9,1	4,7
5. Eigen vermogen / Totaal vermogen (in pct.)		32,6	35,1	36,6	37,0	35,5	36,7	36,9	35,8

¹ Deze ratio's zijn berekend op basis van de geglobaliseerde gegevens afkomstig van alle ondernemingen uit de beschouwde groepering die hun omzetcijfer hebben vermeld.

² Het bruto exploitatieresultaat en het bruto exploitatieoverschot vallen samen, op één punt na: de als herstructureringskosten geactiveerde kosten; deze kosten komen in mindering van de exploitatiekosten bij de berekening van het bruto exploitatieresultaat, dat hierdoor dus gunstig is beïnvloed, maar ze hebben geen weerslag op het bruto exploitatieoverschot.

³ De « Andere bedrijfskosten » bestaan uit enerzijds de belastingen en taksen op de bedrijfsuitoefening en anderzijds de andere bedrijfskosten sensu stricto.

⁴ Ingevolge afrondingen kan deze ratio licht verschillen van de waarde die verkregen wordt als resultaat van de rekenkundige bewerking toegepast op de samenstellende posten.

⁵ Deze ratio's zijn berekend op basis van de geglobaliseerde gegevens afkomstig van alle ondernemingen uit de beschouwde groepering die hun personeelsbestand hebben vermeld.

⁶ Zie tabel XII-1b.2.

⁷ Opbrengsten uit zowel vaste als vlottende financiële activa.

⁸ Interestsubsidies + saldo van de overige financiële opbrengsten en kosten + saldo van de uitzonderlijke opbrengsten en kosten met uitzondering van waardecorrecties + als herstructureringskosten geactiveerde kosten + tussenkomst van vennoten in het verlies - winst uit te keren aan beheerders, zaakvoerders en andere begunstigde.

XII - 3a. — HANDEL — GLOBALISATIE VAN DE BALANSEN NA WINSTVERDELING

Volledige en verkorte schema's

(miljarden franken)¹

	Geheel van de ondernemingen							
	1984	1985	1986	1987	1988	1989	1990	1991
Aantal jaarrekeningen	33.337	39.634	39.956	45.067	48.042	51.113	55.270	59.961
ACTIVA								
A. Vaste activa								
I. Oprichtingskosten	1,9	3,0	2,9	2,8	2,1	1,8	2,3	2,7
II. Immateriële vaste activa	11,6	13,3	14,7	16,4	19,6	22,5	24,3	25,9
III. Materiële vaste activa								
a. Terreinen en gebouwen	89,4	101,7	109,3	126,3	143,1	173,7	200,1	224,6
b. Installaties, machines en uitrustingen	47,0	54,1	57,2	64,3	74,2	90,7	92,6	99,3
c. Meubilair en rollend materieel	21,7	26,7	30,7	35,3	39,8	45,2	49,3	52,8
d. Leasing en soortgelijke rechten	12,0	14,3	14,7	16,4	18,1	20,8	24,3	26,1
e. Overige materiële vaste activa	16,0	18,0	19,6	21,5	22,9	26,7	33,1	37,1
f. Activa in aanbouw en vooruitbetalingen	3,1	4,5	4,1	6,3	11,5	10,1	10,2	9,2
Totaal materiële vaste activa	189,2	219,3	235,6	270,3	309,7	367,2	409,6	449,1
IV. Financiële vaste activa	113,7	135,4	172,5	174,4	211,7	275,9	355,1	416,4
Totaal vaste activa	316,4	371,1	425,6	463,8	543,0	667,4	791,4	894,1
B. Vlottende activa								
V. Vorderingen op meer dan één jaar								
a. Handelsvorderingen	19,3	19,3	25,3	27,3	30,0	32,1	23,3	26,1
b. Overige vorderingen	6,0	7,3	8,7	9,7	9,2	15,5	10,9	9,8
Totaal vorderingen op meer dan één jaar	25,3	26,6	34,0	37,0	39,2	47,6	34,2	35,9
VI. Voorraden en bestellingen in uitvoering								
a. Voorraad	345,7	390,7	402,6	423,1	470,6	513,1	546,2	577,6
b. Bestellingen in uitvoering	3,7	4,7	3,9	3,0	5,7	5,8	5,7	6,8
Totaal voorraden en bestellingen in uitvoering	349,3	395,3	406,5	426,2	476,3	518,9	551,9	584,4
VII. Vorderingen op ten hoogste één jaar								
a. Handelsvorderingen	489,3	543,9	502,7	525,4	594,7	656,8	675,2	700,0
b. Overige vorderingen	57,1	78,5	76,2	81,5	90,9	115,0	115,9	137,9
Totaal vorderingen op ten hoogste één jaar	546,4	622,4	578,9	606,9	685,6	771,7	791,0	837,9
VIII. Geldbeleggingen	58,6	72,4	67,9	86,5	101,5	120,1	122,9	115,4
IX. Liquide middelen	79,4	88,3	91,2	95,3	102,9	116,7	124,5	132,6
X. Overlopende rekeningen	14,9	16,1	15,7	17,4	21,1	24,0	26,4	30,5
Totaal vlottende activa	1.073,9	1.221,2	1.194,3	1.269,3	1.426,7	1.599,1	1.651,0	1.736,7
BALANSTOTAAL	1.390,3	1.592,2	1.619,9	1.733,2	1.969,7	2.266,5	2.442,4	2.630,8

PASSIVA								
A. Eigen vermogen								
I. Kapitaal	190,0	222,0	251,1	259,9	279,1	312,8	348,6	380,7
II. Uitgiftepremies	2,1	3,6	6,5	8,7	10,1	23,5	26,5	34,9
III. Herwaarderingsmeerwaarden	8,1	7,0	6,7	6,6	6,1	6,5	6,5	7,4
IV. Reserves								
a. Wettelijke reserve	10,4	12,2	13,7	14,6	16,1	18,0	19,2	21,1
b. Onbeschikbare reserves	7,3	7,9	8,3	7,9	8,3	8,9	8,9	8,9
c. Belastingvrije reserves	26,8	25,4	24,5	29,2	35,5	44,3	47,5	43,6
d. Beschikbare reserves	89,0	105,6	116,3	126,9	138,8	155,0	163,8	175,3
Totaal reserves	133,5	151,1	162,8	178,7	198,6	226,1	239,4	248,9
V. Overgedragen winst	43,9	65,4	77,5	76,2	88,2	97,3	111,4	129,3
Overgedragen verlies	-48,4	-55,1	-56,2	-59,1	-54,7	-61,7	-73,3	-92,2
VI. Kapitaalsubsidies	1,6	1,8	1,9	2,3	2,3	2,4	2,3	2,2
Totaal eigen vermogen	330,7	395,7	450,3	473,2	529,7	607,0	661,3	711,1
B. VII. Voorzieningen en uitgestelde belastingen								
a. Voorzieningen voor risico's en kosten	19,1	22,8	22,7	25,0	26,9	31,8	30,9	35,1
b. Uitgestelde belastingen								
Totaal voorzieningen en uitgestelde belastingen	19,1	22,8	22,7	25,0	26,9	31,8	30,9	35,1
C. Schulden								
VIII. Schulden op meer dan één jaar								
a. Financiële schulden	102,4	115,3	138,2	166,4	190,4	249,4	295,3	324,4
waarvan : kredietinstellingen ³	(68,4)	(76,8)	(95,4)	(117,2)	(134,7)	(163,6)	(194,7)	(206,9)
b. Handelsschulden	4,9	4,6	3,8	3,5	3,2	3,0	4,6	5,2
c. Ontvangen vooruitbetalingen op bestellingen	0,2	1,0	1,2	0,8	0,2	0,5	0,5	0,5
d. Overige schulden	22,6	27,7	25,2	23,3	25,6	32,4	32,6	38,9
Totaal schulden op meer dan één jaar	130,1	148,5	168,4	194,0	219,4	285,2	332,9	369,1
IX. Schulden op ten hoogste één jaar								
a. Schulden op meer dan één jaar die binnen het jaar vervallen	16,7	19,1	20,3	26,7	35,1	43,8	45,4	53,8
b. Financiële schulden	201,2	234,0	199,7	220,1	263,5	310,8	341,3	354,6
waarvan : kredietinstellingen ³	(192,0)	(207,2)	(183,8)	(200,4)	(224,6)	(272,2)	(282,7)	(291,2)
c. Handelsschulden	508,6	563,5	541,0	567,1	641,3	690,2	718,1	745,0
d. Ontvangen vooruitbetalingen op bestellingen	9,9	13,2	13,1	12,3	16,9	16,4	19,0	20,1
e. Schulden m.b.t. belastingen, bezoldigingen, sociale lasten	62,6	73,4	77,3	82,9	89,2	99,9	106,7	117,8
f. Overige schulden	89,8	99,9	103,5	108,5	121,1	149,4	149,0	183,3
Totaal schulden op ten hoogste één jaar	888,8	1.003,1	954,8	1.017,7	1.167,2	1.310,4	1.379,5	1.474,6
X. Overlopende rekeningen	21,5	22,1	23,7	23,3	26,4	32,1	37,7	40,9
Totaal van de schulden	1.040,4	1.173,7	1.146,9	1.235,0	1.413,0	1.627,8	1.750,1	1.884,6

¹ Ingevolge afrondingen kunnen de totaalcijfers in deze tabel licht verschillen van de som van de opgetelde posten.

² Kredietinstellingen, leasingschulden en soortgelijke schulden.

XII - 3b. 1. — HANDEL — GLOBALISATIE VAN DE RESULTATENSTROMEN

Volledige en verkorte schema's

(miljarden franken)¹

	Geheel van de ondernemingen								
	Operator	1984	1985	1986	1987	1988	1989	1990	1991
Aantal jaarrekeningen		33.337	39.634	39.956	45.067	48.042	51.113	55.270	59.961
RESULTATENSTROMEN									
Bruto toegevoegde waarde, inclusief exploitatiesubsidies		434,1	496,6	525,4	549,6	609,2	663,7	706,3	755,3
Personeelskosten	-	268,4	313,0	323,5	343,3	364,3	400,7	431,3	467,2
Afschrijvingen en waardeverminderingen op oprichtingskosten, immateriële en materiële vaste activa	-	39,0	46,4	51,7	59,3	71,1	82,2	90,6	101,8
Netto-waardeverminderingen op voorraden, bestellingen in uitvoering en handelsvorderingen	-	4,6	5,9	6,2	5,2	6,2	6,6	7,0	7,7
Nettovoorzieningen voor risico's en kosten	-	3,6	3,0	2,5	2,6	2,2	1,4	1,6	1,3
Andere bedrijfskosten ²	-	54,9	61,1	53,8	51,0	50,6	55,9	59,2	59,4
Als herstructureringskosten geactiveerde bedrijfskosten	+	0,3	1,1	1,1	0,9	0,5	0,6	0,6	0,9
Bedrijfsresultaat	=	63,9	68,3	88,8	89,1	115,3	117,5	117,1	118,8
Financiële opbrengsten	+	57,1	62,3	56,1	53,0	51,4	78,5	91,6	93,3
Financiële kosten	-	69,9	65,2	64,2	60,9	68,7	93,2	112,2	127,2
Resultaat uit gewone bedrijfsuitoefening vóór belasting	=	51,1	65,4	80,7	81,2	98,0	102,8	96,5	84,8
Uitzonderlijke opbrengsten	+	13,9	14,4	17,1	19,2	24,6	30,2	24,9	37,9
Uitzonderlijke kosten	-	13,9	13,5	19,5	18,4	24,2	24,3	20,3	22,4
Resultaat van het boekjaar vóór belasting	=	51,1	66,3	78,3	82,0	98,4	108,7	101,1	100,3
Netto- toevoeging (+) of -onttrekking (-) aan de uitgestelde belastingen	-								0,1
Belastingen op het resultaat	-	18,4	21,4	25,2	27,3	30,4	32,4	36,7	37,6
Resultaat van het boekjaar	=	32,7	44,9	53,1	54,7	68,0	76,3	64,4	62,5
Netto-overboeking naar belastingvrije reserves	-	1,0	2,6	1,7	5,5	8,0	7,6	5,8	-0,8
Overgedragen winst van het vorige boekjaar	+	41,9	53,7	64,3	66,6	78,6	87,2	95,2	109,0
Overgedragen verlies van het vorige boekjaar	-	41,4	47,3	50,1	52,9	50,4	54,9	58,3	67,4
TE VERWERKEN RESULTAAT	=	32,2	48,7	65,6	62,9	88,2	100,9	95,5	104,9
RESULTAATVERWERKING									
Netto-onttrekking (+) of -toevoeging (-) aan het eigen vermogen ...	+	8,3	21,0	35,8	31,5	49,9	51,0	-54,6	-52,9
Tussenkost van vennoten (of eigenaars) in het verlies	+	1,6	1,4	1,5	1,3	1,0	0,8	0,8	0,9
Uit te keren winst	-	25,5	29,1	31,3	32,7	39,3	50,7	41,6	52,9
waarvan : vergoeding van het kapitaal		(20,9)	(24,5)	(26,7)	(27,8)	(33,2)	(45,1)	(36,5)	(48,0)

¹ Ingevolge afrondingen kunnen de saldi in deze tabel licht afwijken van het verschil tussen de bedragen van de samenstellende posten.

² De « Andere bedrijfskosten » bestaan uit enerzijds de belastingen en taksen op de bedrijfsuitoefening en anderzijds de andere bedrijfskosten sensu stricto.

XII - 3b. 2. — HANDEL — GLOBALISATIE VAN DE RESULTATENSTROMEN

Volledige schema's

(miljarden franken)¹

	Geheel van de ondernemingen								
	Operator	1984	1985	1986	1987	1988	1989	1990	1991
Aantal jaarrekeningen		4.669	4.446	4.178	4.282	4.416	4.635	4.966	5.155
RESULTATENSTROMEN DIE BIJDRAGEN T/D BRUTOBESPARINGEN									
Bruto toegevoegde waarde exclusief exploitatiesubsidies		324,0	347,7	359,6	368,7	413,4	455,2	474,9	502,1
Exploitatiesubsidies	+	2,3	2,0	1,7	2,9	5,3	3,4	3,1	4,5
Bruto toegevoegde waarde, inclusief exploitatiesubsidies	=	326,3	349,7	361,3	371,6	418,7	458,5	478,0	506,6
Personeelskosten	-	205,4	225,8	224,8	233,2	246,5	273,3	287,5	308,7
Belastingen en taksen op de bedrijfsuitoefening	-	29,6	32,0	30,9	34,2	36,7	41,4	40,7	46,1
Andere bedrijfskosten	-	5,8	6,4	4,8	4,1	4,2	6,2	9,8	5,0
Bruto exploitatieoverschot	=	85,5	85,5	100,7	100,1	131,3	137,7	140,1	146,7
Opbrengsten uit financiële vaste activa	+	13,6	21,0	17,0	13,6	13,2	24,2	26,3	26,6
Opbrengsten uit vlottende financiële activa	+	16,5	17,2	14,8	12,7	13,3	22,2	22,9	21,3
Interestsubsidies	+	0,3	0,3	0,3	0,3	0,4	0,5	0,5	0,5
Kosten van schulden	-	32,2	31,7	28,4	25,6	28,4	38,4	52,5	56,4
Saldo van de overige financiële opbrengsten en kosten	+	-5,7	-2,3	-3,7	-1,0	-6,5	-9,3	-2,8	-7,6
Saldo van de uitzonderlijke opbrengsten en kosten andere dan waardecorrecties	+	0,7	1,8	1,3	4,9	-0,1	-0,8	0,6	1,9
Als herstructureringskosten geactiveerde kosten	+	0,4	1,2	1,2	0,9	0,7	0,6	1,0	1,0
Belastingen op het resultaat	-	14,6	15,9	17,9	19,0	21,4	22,3	25,1	26,0
Tussenkost van vennoten in het verlies	+	1,0	0,7	1,0	0,9	0,6	0,4	0,5	0,3
Uit te keren winst	-	21,6	24,0	25,6	26,3	32,2	43,9	35,5	46,2
<i>waarvan : vergoeding voor het kapitaal</i>		<i>(19,9)</i>	<i>(22,8)</i>	<i>(24,6)</i>	<i>(25,2)</i>	<i>(30,2)</i>	<i>(42,2)</i>	<i>(33,9)</i>	<i>(44,7)</i>
BRUTOBESPARINGEN	=	44,0	53,9	60,8	61,6	70,9	70,9	75,7	62,1
VORMING VAN DE BRUTOBESPARINGEN									
Nettoresultaat na belastingen		26,6	35,3	39,3	39,0	50,4	60,4	52,0	52,6
Afschrijvingen met bedrijfskarakter	+	28,5	31,0	32,6	35,7	43,0	49,5	52,4	58,9
Netto uitzonderlijke afschrijvingen	+	0,1	1,1	2,7	0,5	1,1	1,0	1,2	1,7
Nettovoorzieningen en uitgesteld belastingen	+	4,0	3,7	3,1	3,0	3,7	0,3	2,9	3,4
Netto-waardeverminderingen	+	8,4	9,3	9,6	12,4	15,3	14,7	9,3	9,4
Gerealiseerde nettomeerwaarden en ontvangsten kapitaalsubsidies	-	3,0	3,1	1,9	3,7	11,0	11,6	7,1	18,1
Tussenkost van vennoten in het verlies	+	1,0	0,7	1,0	0,9	0,6	0,4	0,5	0,3
Uit te keren winst	-	21,6	24,0	25,6	26,3	32,2	43,9	35,5	46,2

¹ Ingevolge afrondingen kunnen de saldi en totalen in deze tabel licht afwijken van het verschil tussen de bedragen van de samenstellende posten.

XII - 3c. — HANDEL — GLOBALISATIE VAN DE INVESTINGSTROMEN

(miljarden franken)

	Geheel van de ondernemingen							
	1984	1985	1986	1987	1988	1989	1990	1991
I. Volledige en verkorte schema's								
<i>Aantal jaarrekeningen</i>	33.337	39.634	39.956	45.067	48.042	51.113	55.270	59.961
A. Immateriële vaste activa								
Aanschaffingen, inclusief geproduceerde vaste activa	4,2	4,9	6,6	7,2	12,1	13,5	12,2	10,8
Overdrachten + buitengebruikstellingen (netto boekwaarde)	0,3	0,3	0,3	0,3	0,6	0,8	0,6	0,7
B. Materiële vaste activa								
Aanschaffingen, inclusief geproduceerde vaste activa	60,6	69,3	80,9	100,3	126,8	148,4	155,0	154,5
Overdrachten + buitengebruikstellingen (netto boekwaarde)	9,3	8,9	9,8	11,4	15,5	18,7	16,8	16,6
C. Financiële vaste activa								
Aanschaffingen	29,4	38,4	62,4	40,3	60,7	113,6	115,1	96,5
Overdrachten (netto boekwaarde)	6,3	12,4	16,5	7,6	12,8	46,4	29,3	24,3
II. Volledige schema's								
<i>Aantal jaarrekeningen</i>	4.669	4.446	4.178	4.282	4.416	4.635	4.966	5.155
A. Immateriële vaste activa								
Aanschaffingen, inclusief geproduceerde vaste activa	2,0	2,2	3,8	3,1	6,8	7,1	5,6	3,9
Overdrachten + buitengebruikstellingen (netto boekwaarde)	0,2	0,1	0,2	0,2	0,4	0,4	0,2	0,3
B. Materiële vaste activa								
Aanschaffingen, inclusief geproduceerde vaste activa	41,7	42,6	46,4	57,0	73,0	84,8	84,3	80,3
Overdrachten + buitengebruikstellingen (netto boekwaarde)	7,0	5,4	7,2	8,3	11,6	13,8	11,1	10,7
C. Financiële vaste activa								
Aanschaffingen	28,4	37,1	59,9	37,1	55,6	103,1	108,4	88,4
Overdrachten (netto boekwaarde)	6,2	12,0	16,0	7,0	12,0	45,4	25,1	21,7

XII - 3d. — HANDEL — RATIO'S BEREKEND OP BASIS VAN DE GLOBALISATIES VAN JAARREKENINGEN

(in pct. van de toegevoegde waarde, tenzij anders vermeld)

	Geheel van de ondernemingen								
	Operator	1984	1985	1986	1987	1988	1989	1990	1991
I. Volledige en verkorte schema's									
Aantal jaarrekeningen		33.337	39.634	39.956	45.067	48.042	51.113	55.270	59.961
1. Verkoopmarges (in pct.) ¹									
1.1 Bruto exploitatieresultaat ² / Omzet		2,8	2,8	3,6	3,7	4,3	4,1	3,9	3,9
1.2 Netto exploitatieresultaat / Omzet		1,6	1,6	2,2	2,1	2,6	2,4	2,2	2,1
2. Primaire verdeling van de toegevoegde waarde									
2.1 Personeelskosten		61,8	63,0	61,6	62,5	59,8	60,4	61,1	61,9
2.2 Andere bedrijfskosten ³		12,7	12,3	10,2	9,2	8,3	8,4	8,4	7,9
2.3 Bruto exploitatieoverschot ^{2,4} = 100 pct. - (2.1) - (2.2)		25,5	24,7	28,2	28,3	31,9	31,2	30,5	30,3
3. Produktiviteit en arbeidskosten (in duizenden BEF) ⁵									
3.1 Toegevoegde waarde per werknemer		1.391	1.431	1.521	1.525	1.626	1.685	1.719	1.767
3.2 Personeelskosten per werknemer		872	914	951	965	984	1.029	1.064	1.107
4. Aanschaffingen van materiële vaste activa		13,9	14,0	15,4	18,2	20,8	22,4	21,9	20,5
5. Nettorendabiliteit van het eigen vermogen (in pct.)		9,9	11,4	11,8	11,6	12,8	12,6	9,7	8,8
6. Eigen vermogen / Totaal vermogen (in pct.)		23,8	24,9	27,8	27,3	26,9	26,8	27,1	27,0
II. Volledige schema's									
Aantal jaarrekeningen		4.669	4.446	4.178	4.282	4.416	4.635	4.966	5.155
1. Voornaamste elementen die bijdragen tot de vorming van de brutobesparingen ⁶									
1.1 Bruto toegevoegde waarde inclusief exploitatiesubsidies ...		100	100	100	100	100	100	100	100
1.2 Personeelskosten	-	63,0	64,6	62,2	62,8	58,9	59,6	60,1	60,9
1.3 Belastingen en taken op de bedrijfsuitoefening	-	9,1	9,2	8,6	9,2	8,8	9,0	8,5	9,1
1.4 Andere bedrijfskosten	-	1,8	1,8	1,3	1,1	1,0	1,4	2,0	1,0
1.5 Bruto exploitatieoverschot ^{2,4}	=	26,2	24,4	27,9	26,9	31,4	30,0	29,3	29,0
1.6 Opbrengsten uit financiële activa ⁷	+	9,2	10,9	8,8	7,1	6,3	10,1	10,3	9,5
1.7 Kosten van schulden	-	9,9	9,1	7,9	6,9	6,8	8,4	11,0	11,1
1.8 Belastingen op het resultaat	-	4,5	4,5	5,0	5,1	5,1	4,9	5,3	5,1
1.9 Vergoeding van het kapitaal	-	6,1	6,5	6,8	6,8	7,2	9,2	7,1	8,8
1.10 Saldo van de overige stromen ⁸	+	-1,4	0,2	-0,2	1,4	-1,6	-2,2	-0,4	-1,1
1.11 Brutobesparingen ⁴	=	13,5	15,4	16,9	16,6	16,9	15,5	15,8	12,3
2. Aanschaffingen van materiële vaste activa		12,8	12,2	12,9	15,3	17,4	18,5	17,6	15,9
3. Aanschaffingen van financiële vaste activa		8,7	10,6	16,6	10,0	13,3	22,5	22,7	17,5
4. Nettorendabiliteit van het eigen vermogen (in pct.)		10,1	11,7	11,7	11,5	13,4	13,8	11,0	10,3
5. Eigen vermogen / Totaal vermogen (in pct.)		23,2	24,3	27,7	26,8	26,2	26,4	26,7	26,9

¹ Deze ratio's zijn berekend op basis van de geglobaliseerde gegevens afkomstig van alle ondernemingen uit de beschouwde groepering die hun omzetcijfer hebben vermeld.

² Het bruto exploitatieresultaat en het bruto exploitatieoverschot vallen samen, op één punt na: de als herstructureringskosten geactiveerde kosten; deze kosten komen in mindering van de exploitatiekosten bij de berekening van het bruto exploitatieresultaat, dat hierdoor dus gunstig is beïnvloed, maar ze hebben geen weerslag op het bruto exploitatieoverschot.

³ De « Andere bedrijfskosten » bestaan uit enerzijds de belastingen en taken op de bedrijfsuitoefening en anderzijds de andere bedrijfskosten sensu stricto.

⁴ Ingevolge afrondingen kan deze ratio licht verschillen van de waarde die verkregen wordt als resultaat van de rekenkundige bewerking toegepast op de samenstellende posten.

⁵ Deze ratio's zijn berekend op basis van de geglobaliseerde gegevens afkomstig van alle ondernemingen uit de beschouwde groepering die hun personeelsbestand hebben vermeld.

⁶ Zie tabel XII-1b.2.

⁷ Opbrengsten uit zowel vaste als vlottende financiële activa.

⁸ Interestsubsidies + saldo van de overige financiële opbrengsten en kosten + saldo van de uitzonderlijke opbrengsten en kosten met uitzondering van waardecorrecties + als herstructureringskosten geactiveerde kosten + tussenkomst van vennoten in het verlies - winst uit te keren aan beheerders, zaakvoerders en andere begunstigen.

XII - 4a. — PARTICULIERE NIET-FINANCIËLE DIENSTEN* — GLOBALISATIE VAN DE BALANSEN NA WINSTVERDELING

Volledige en verkorte schema's

(miljarden franken)¹

	Geheel van de ondernemingen							
	1984	1985	1986	1987	1988	1989	1990	1991
Aantal jaarrekeningen	19.336	23.394	24.320	28.512	32.220	36.188	41.764	47.907
ACTIVA								
A. Vaste activa								
I. Oprichtingskosten	4,7	4,4	5,0	4,3	3,4	1,8	1,9	2,0
II. Immateriële vaste activa	7,7	10,8	12,5	16,9	22,4	33,9	40,3	37,4
III. Materiële vaste activa								
a. Terreinen en gebouwen	308,2	343,0	356,9	372,8	412,4	467,9	539,9	609,5
b. Installaties, machines en uitrustingen	38,2	45,1	47,4	60,8	68,3	87,0	100,9	106,8
c. Meubilair en rollend materieel	66,0	58,4	71,0	77,0	80,9	103,7	122,9	124,6
d. Leasing en soortgelijke rechten	16,4	17,5	20,6	21,8	25,5	37,8	37,3	45,7
e. Overige materiële vaste activa	31,2	38,8	39,1	44,1	53,6	66,7	84,2	99,1
f. Activa in aanbouw en vooruitbetalingen	16,6	17,3	16,9	16,2	22,7	27,9	29,8	40,8
Totaal materiële vaste activa	476,7	520,0	551,9	592,6	663,4	791,0	915,0	1.026,6
IV. Financiële vaste activa	64,7	86,1	105,5	132,1	180,4	262,1	333,8	408,7
Totaal vaste activa	553,8	621,3	674,9	746,0	869,6	1.088,8	1.291,0	1.474,6
B. Vlottende activa								
V. Vorderingen op meer dan één jaar								
a. Handelsvorderingen	15,2	10,9	14,2	13,4	21,0	21,7	25,1	44,4
b. Overige vorderingen	26,0	35,5	32,8	67,1	74,4	89,3	91,5	85,1
Totaal vorderingen op meer dan één jaar	41,1	46,4	47,0	80,5	95,4	111,0	116,6	129,5
VI. Voorraden en bestellingen in uitvoering								
a. Voorraad	43,5	45,8	46,9	46,7	51,1	58,4	76,3	100,9
b. Bestellingen in uitvoering	43,1	52,4	60,1	39,0	22,9	24,5	36,3	43,5
Totaal voorraden en bestellingen in uitvoering	86,6	98,2	107,0	85,6	73,9	82,9	112,5	144,3
VII. Vorderingen op ten hoogste één jaar								
a. Handelsvorderingen	155,1	189,8	198,6	209,0	241,9	302,8	351,7	399,6
b. Overige vorderingen	52,5	60,7	75,8	87,6	113,2	133,4	155,5	161,7
Totaal vorderingen op ten hoogste één jaar	207,5	250,5	274,4	296,6	355,1	436,2	507,1	561,4
VIII. Geldbeleggingen	51,7	58,3	63,1	68,2	93,9	120,3	135,0	138,6
IX. Liquide middelen	51,1	51,8	57,3	66,0	74,5	82,4	93,4	103,4
X. Overlopende rekeningen	17,4	22,3	21,8	20,3	22,2	28,3	31,8	36,0
Totaal vlottende activa	455,4	527,5	570,6	617,2	715,1	861,1	996,4	1.113,3
BALANSTOTAAL	1.009,2	1.148,9	1.245,5	1.363,1	1.584,7	1.949,9	2.287,4	2.587,9

PASSIVA								
A. Eigen vermogen								
I. Kapitaal	180,8	205,1	231,9	280,7	343,3	392,2	474,5	543,2
II. Uitgiftepremies	3,9	4,1	4,1	6,2	15,2	21,2	30,7	41,8
III. Herwaarderingsmeerwaarden	8,1	8,2	7,2	7,6	9,6	10,2	11,6	12,1
IV. Reserves								
a. Wettelijke reserve	5,0	6,1	6,9	7,9	9,2	10,9	12,4	14,1
b. Onbeschikbare reserves	4,4	4,8	5,2	5,4	5,0	5,3	5,8	6,4
c. Belastingvrije reserves	20,0	24,6	33,7	38,0	43,0	61,0	64,1	58,0
d. Beschikbare reserves	36,4	45,0	50,1	56,9	65,2	73,0	81,5	89,8
Totaal reserves	65,8	80,5	95,8	108,2	122,4	150,2	163,8	168,4
V. Overgedragen winst	15,2	19,8	24,4	29,1	37,9	49,1	57,2	65,1
Overgedragen verlies	-57,8	-64,2	-66,0	-62,3	-70,8	-67,6	-99,6	-108,5
VI. Kapitaalsubsidies	0,9	1,2	1,6	2,0	2,6	3,4	3,7	3,6
Totaal eigen vermogen	216,9	254,7	299,0	371,4	460,1	558,6	642,0	725,7
B. VII. Voorzieningen en uitgestelde belastingen								
a. Voorzieningen voor risico's en kosten	16,0	18,1	19,2	21,0	23,9	25,0	30,2	37,8
b. Uitgestelde belastingen								0,7
Totaal voorzieningen en uitgestelde belastingen	16,0	18,1	19,2	21,0	23,9	25,0	30,2	38,6
C. Schulden								
VIII. Schulden op meer dan één jaar								
a. Financiële schulden	367,7	400,5	425,4	454,4	505,3	611,6	723,4	793,9
waarvan : kredietinstellingen ²	(319,8)	(349,7)	(369,8)	(399,1)	(436,7)	(509,4)	(578,7)	(614,6)
b. Handelsschulden	2,8	1,7	1,4	1,4	1,4	1,5	1,2	1,5
c. Ontvangen vooruitbetalingen op bestellingen	17,0	16,8	13,4	13,6	2,9	3,5	3,7	4,1
d. Overige schulden	33,4	38,5	36,5	38,4	43,4	48,7	55,6	68,2
Totaal schulden op meer dan één jaar	420,9	457,6	476,7	507,8	553,1	665,2	783,8	867,7
IX. Schulden op ten hoogste één jaar								
a. Schulden op meer dan één jaar die binnen het jaar vervallen	40,8	36,4	40,7	51,2	54,8	67,4	89,0	116,6
b. Financiële schulden	49,8	63,3	68,5	66,1	82,4	130,8	177,4	182,9
waarvan : kredietinstellingen ²	(44,4)	(54,4)	(58,5)	(55,5)	(66,3)	(98,5)	(128,2)	(130,9)
c. Handelsschulden	120,6	149,0	152,4	161,2	192,2	234,4	263,9	314,8
d. Ontvangen vooruitbetalingen op bestellingen	21,2	26,7	31,2	27,0	31,2	38,0	46,2	48,2
e. Schulden m.b.t. belastingen, bezoldigingen, sociale lasten	34,6	39,8	42,7	47,2	53,0	60,6	67,9	77,9
f. Overige schulden	55,9	67,1	80,6	78,4	102,1	131,3	139,4	162,3
Totaal schulden op ten hoogste één jaar	322,9	382,3	416,2	431,0	515,7	662,6	783,9	902,7
X. Overlopende rekeningen	32,4	36,2	34,3	31,9	32,0	38,5	47,5	53,2
Totaal van de schulden	776,2	876,1	927,2	970,8	1.100,7	1.366,2	1.615,2	1.823,6

¹ Ingevolge afrondingen kunnen de totaalcijfers in deze tabel licht verschillen van de som van de opgetelde posten.

² Kredietinstellingen, leasingschulden en soortgelijke schulden.

* Met uitzondering van de coördinatiecentra.

XII - 4b. 1. — PARTICULIERE NIET-FINANCIËLE DIENSTEN* — GLOBALISATIE VAN DE RESULTATENSTROMEN

Volledige en verkorte schema's

 (miljarden franken)¹

	Geheel van de ondernemingen								
	Operator	1984	1985	1986	1987	1988	1989	1990	1991
Aantal jaarrekeningen		19.336	23.394	24.320	28.512	32.220	36.188	41.764	47.907
RESULTATENSTROMEN									
Bruto toegevoegde waarde, inclusief exploitatiesubsidies		260,4	306,7	326,0	353,4	404,8	456,0	526,4	585,1
Personeelskosten	-	161,4	191,3	202,4	221,3	247,0	272,8	320,1	352,2
Afschrijvingen en waardeverminderingen op oprichtingskosten, immateriële en materiële vaste activa	-	42,4	49,0	55,9	63,9	79,1	91,8	111,8	125,2
Netto-waardeverminderingen op voorraden, bestellingen in uitvoering en handelsvorderingen	-	2,1	2,2	2,7	2,7	3,2	3,3	3,1	5,5
Nettovoorzieningen voor risico's en kosten	-	1,1	1,3	1,2	2,0	1,9	1,6	3,5	1,6
Andere bedrijfskosten ²	-	20,2	24,5	19,0	16,3	16,8	19,5	28,6	26,9
Als herstructureringskosten geactiveerde bedrijfskosten	+	0,3	0,1	0,1	0,1	0,1	0,2	0,2	0,2
Bedrijfsresultaat	=	33,5	38,5	44,9	47,3	56,9	67,2	59,5	73,8
Financiële opbrengsten	+	19,9	24,7	26,3	29,7	35,0	56,1	59,1	67,9
Financiële kosten	-	33,3	38,8	39,1	41,5	45,5	62,6	82,4	99,9
Resultaat uit gewone bedrijfsuitoefening vóór belasting	=	20,1	24,4	32,1	35,5	46,4	60,7	36,2	41,8
Uitzonderlijke opbrengsten	+	9,7	13,5	17,9	15,3	19,6	33,9	27,8	26,7
Uitzonderlijke kosten	-	6,7	9,3	10,1	11,6	14,1	18,9	27,5	27,7
Resultaat van het boekjaar vóór belasting	=	23,1	28,6	39,9	39,2	51,9	75,7	36,5	40,8
Netto- toevoeging (+) of -onttrekking (-) aan de uitgestelde belastingen	-								0,4
Belastingen op het resultaat	-	8,2	9,5	10,9	11,4	13,7	15,7	18,3	20,7
Resultaat van het boekjaar	=	14,9	19,1	29,0	27,8	38,2	60,0	18,2	19,7
Netto-overboeking naar belastingvrije reserves	-	2,0	4,2	9,0	4,2	5,9	18,7	5,1	3,1
Overgedragen winst van het vorige boekjaar	+	11,7	16,0	19,0	23,3	28,4	34,6	47,9	56,5
Overgedragen verlies van het vorige boekjaar	-	54,2	58,9	60,5	63,4	62,3	62,1	69,6	124,1
TE VERWERKEN RESULTAAT	=	-29,6	-28,0	-21,5	-16,5	-1,6	13,8	-8,6	-50,9
RESULTAATVERWERKING									
Netto-onttrekking (+) of -toevoeging (-) aan het eigen vermogen ...	+	38,8	40,3	35,8	33,4	22,3	10,5	31,9	75,7
Tussenkost van vennoten (of eigenaars) in het verlies	+	0,8	1,0	1,0	0,8	0,8	0,8	0,3	0,5
Uit te keren winst	-	10,0	13,3	15,3	17,7	21,5	25,1	23,6	25,3
waarvan : vergoeding van het kapitaal		(8,3)	(10,3)	(12,1)	(14,1)	(17,5)	(20,9)	(19,1)	(20,1)

¹ Ingevolge afrondingen kunnen de saldi in deze tabel licht afwijken van het verschil tussen de bedragen van de samenstellende posten.

² De « Andere bedrijfskosten » bestaan uit enerzijds de belastingen en taksen op de bedrijfsuitoefening en anderzijds de andere bedrijfskosten sensu stricto.

³ Met uitzondering van de coördinatiecentra.

XII - 4b. 2. — PARTICULIERE NIET-FINANCIËLE DIENSTEN* — GLOBALISATIE VAN DE RESULTATENSTROMEN

Volledige schema's

(miljarden franken)¹

	Geheel van de ondernemingen								
	Operator	1984	1985	1986	1987	1988	1989	1990	1991
Aantal jaarrekeningen		2.581	2.704	2.738	2.859	3.014	3.260	3.680	4.027
RESULTATENSTROMEN DIE BIJDAGEN T/D BRUTOBESPARINGEN									
Bruto toegevoegde waarde exclusief exploitatiesubsidies		190,2	210,6	221,1	234,1	266,5	299,5	341,8	387,1
Exploitatiesubsidies	+	2,1	2,6	0,5	0,7	1,7	2,2	7,9	3,8
Bruto toegevoegde waarde, inclusief exploitatiesubsidies	=	192,2	213,1	221,6	234,8	268,2	301,6	349,7	391,0
Personeelskosten	-	123,5	138,9	143,8	153,9	170,2	186,0	220,2	241,8
Belastingen en taken op de bedrijfsuitoefening	-	3,8	4,8	5,0	4,8	4,3	5,3	6,2	7,7
Andere bedrijfskosten	-	5,1	5,8	3,7	4,0	5,8	7,8	15,3	12,3
Bruto exploitatieoverschot	=	59,8	63,6	69,1	72,0	87,8	102,3	108,1	129,2
Opbrengsten uit financiële vaste activa	+	3,1	4,2	5,3	6,9	8,7	18,9	15,7	18,8
Opbrengsten uit vlottende financiële activa	+	8,5	9,5	8,8	9,4	13,4	19,9	24,6	26,8
Interestsubsidies	+	0,9	0,9	0,8	0,8	0,9	0,9	0,7	0,7
Kosten van schulden	-	22,8	24,3	23,9	24,0	28,1	35,7	49,7	62,4
Saldo van de overige financiële opbrengsten en kosten	+	-0,7	-1,3	-0,2	-1,3	0,2	-2,4	-2,5	-1,0
Saldo van de uitzonderlijke opbrengsten en kosten andere dan waardecorrecties	+	1,7	0,1	0,8	0,9	1,2	6,0	2,2	-3,1
Als herstructureringskosten geactiveerde kosten	+	0,3	0,2	0,2	0,8	0,5	0,3	0,2	0,3
Belastingen op het resultaat	-	5,9	6,3	6,9	6,5	8,1	8,3	9,6	11,1
Tussenkost van vennoten in het verlies	+	0,2	0,6	0,7	0,6	0,7	0,7	0,1	0,3
Uit te keren winst	-	7,5	10,0	11,4	13,1	16,3	19,9	18,5	20,0
<i>waarvan : vergoeding voor het kapitaal</i>		<i>(7,0)</i>	<i>(8,5)</i>	<i>(9,7)</i>	<i>(11,3)</i>	<i>(14,5)</i>	<i>(17,7)</i>	<i>(16,1)</i>	<i>(17,1)</i>
BRUTOBESPARINGEN	=	37,7	37,3	43,3	46,5	60,8	83,0	71,4	78,5
VORMING VAN DE BRUTOBESPARINGEN									
Nettoresultaat na belastingen		10,9	13,1	20,1	16,5	24,4	44,6	8,1	12,8
Afschrijvingen met bedrijfskarakter	+	31,5	33,4	36,2	39,2	48,4	55,4	68,9	77,8
Netto uitzonderlijke afschrijvingen	+	1,1	0,8	2,0	1,2	1,9	3,9	0,8	1,4
Nettovoorzieningen en uitgestelde belastingen	+	1,2	1,1	0,7	1,6	1,7	2,2	4,5	1,2
Netto-waardeverminderingen	+	2,9	3,1	3,9	5,7	7,5	9,2	16,9	11,1
Gerealiseerde nettomeerwaarden en ontvangen kapitaalsubsidies	-	2,7	4,7	8,9	5,2	7,5	13,1	9,5	6,0
Tussenkost van vennoten in het verlies	+	0,2	0,6	0,7	0,6	0,7	0,7	0,1	0,3
Uit te keren winst	-	7,5	10,0	11,4	13,1	16,3	19,9	18,5	20,0

¹ Ingevolge afrondingen kunnen de saldi en totalen in deze tabel licht afwijken van het verschil tussen de bedragen van de samenstellende posten.

* Met uitzondering van de coördinatiecentra.

XII - 4c. — PARTICULIERE NIET-FINANCIËLE DIENSTEN* — GLOBALISATIE VAN DE INVESTERINGSSTROMEN

(miljarden franken)

	Geheel van de ondernemingen							
	1984	1985	1986	1987	1988	1989	1990	1991
I. Volledige en verkorte schema's								
<i>Aantal jaarrekeningen</i>	19.336	23.394	24.320	28.512	32.220	36.188	41.764	47.907
A. Immateriële vaste activa								
Aanschaffingen, inclusief geproduceerde vaste activa	3,3	5,3	5,6	8,4	12,7	20,3	17,5	15,0
Overdrachten + buitengebruikstellingen (netto boekwaarde)	0,2	0,2	0,3	0,4	0,4	0,5	0,8	1,5
B. Materiële vaste activa								
Aanschaffingen, inclusief geproduceerde vaste activa	90,9	96,8	112,6	132,4	174,2	249,8	256,8	265,6
Overdrachten + buitengebruikstellingen (netto boekwaarde)	16,5	19,6	24,4	23,9	34,4	39,7	43,0	62,9
C. Financiële vaste activa								
Aanschaffingen	17,5	30,0	33,8	48,2	88,9	120,7	145,8	149,1
Overdrachten (netto boekwaarde)	6,6	9,5	10,3	15,2	22,9	27,1	44,5	56,2
II. Volledige schema's								
<i>Aantal jaarrekeningen</i>	2.581	2.704	2.738	2.859	3.014	3.260	3.680	4.027
A. Immateriële vaste activa								
Aanschaffingen, inclusief geproduceerde vaste activa	1,5	2,8	2,7	3,8	7,5	13,8	10,1	8,8
Overdrachten + buitengebruikstellingen (netto boekwaarde)	0,1	0,1	0,2	0,2	0,3	0,3	0,4	1,0
B. Materiële vaste activa								
Aanschaffingen, inclusief geproduceerde vaste activa	68,5	65,5	72,1	82,2	108,5	170,7	167,2	174,5
Overdrachten + buitengebruikstellingen (netto boekwaarde)	13,8	15,3	21,0	19,5	28,3	30,9	34,3	52,7
C. Financiële vaste activa								
Aanschaffingen	15,4	26,4	28,8	41,5	73,7	99,0	120,0	129,2
Overdrachten (netto boekwaarde)	5,8	7,9	8,9	13,6	21,1	23,4	37,9	42,4

* Met uitzondering van de coördinatiecentra.

XII - 4d. — PARTICULIERE NIET-FINANCIËLE DIENSTEN* — RATIO'S BEREKEND OP BASIS VAN DE GLOBALISATIES VAN JAARREKENINGEN

(in pct. van de toegevoegde waarde, tenzij anders vermeld)

	Geheel van de ondernemingen								
	Operator	1984	1985	1986	1987	1988	1989	1990	1991
I. Volledige en verkorte schema's									
Aantal jaarrekeningen		19.351	23.411	24.330	28.514	32.220	36.188	41.764	47.907
1. Verkoopmarges (in pct.) ¹									
1.1 Bruto exploitatieresultaat ² / Omzet		11,4	10,8	12,0	12,3	13,3	13,5	12,5	12,9
1.2 Netto exploitatieresultaat / Omzet		4,9	4,7	5,2	5,1	5,5	5,7	4,2	4,6
2. Primaire verdeling van de toegevoegde waarde									
2.1 Personeelskosten		62,0	62,4	62,1	62,6	61,0	59,8	60,8	60,2
2.2 Andere bedrijfskosten ³		7,8	8,0	5,8	4,6	4,2	4,3	5,4	4,6
2.3 Bruto exploitatieoverschot ^{2,4} = 100 pct. - (2.1) - (2.2)		30,2	29,6	32,1	32,8	34,8	35,9	33,8	35,2
3. Produktiviteit en arbeidskosten (in duizenden BEF) ⁵									
3.1 Toegevoegde waarde per werknemer		1.512	1.591	1.520	1.567	1.654	1.761	1.840	1.897
3.2 Personeelskosten per werknemer		995	1.041	1.003	1.043	1.069	1.122	1.192	1.218
4. Aanschaffingen van materiële vaste activa		34,9	31,6	34,4	37,5	43,0	54,8	48,8	45,4
5. Netto-rendabiliteit van het eigen vermogen (in pct.)		6,9	7,5	9,7	7,5	8,3	10,7	2,8	2,7
6. Eigen vermogen / Totaal vermogen (in pct.)		21,5	22,1	24,0	27,3	29,0	28,6	28,1	28,0
II. Volledige schema's									
Aantal jaarrekeningen		2.581	2.704	2.738	2.859	3.014	3.260	3.680	4.027
1. Voornaamste elementen die bijdragen tot de vorming van de brutobesparingen ⁶									
1.1 Bruto toegevoegde waarde inclusief exploitatiesubsidies ...		100	100	100	100	100	100	100	100
1.2 Personeelskosten	-	64,3	65,2	64,9	65,6	63,5	61,7	63,0	61,8
1.3 Belastingen en taksen op de bedrijfsuitoefening	-	2,0	2,3	2,3	2,1	1,6	1,8	1,8	2,0
1.4 Andere bedrijfskosten	-	2,7	2,7	1,7	1,7	2,2	2,6	4,4	3,1
1.5 Bruto exploitatieoverschot ^{2,4}	=	31,1	29,8	31,2	30,7	32,7	34,0	30,9	33,0
1.6 Opbrengsten uit financiële activa ⁷	+	6,1	6,4	6,4	6,9	8,2	12,9	11,5	11,7
1.7 Kosten van schulden	-	11,9	11,4	10,8	10,2	10,5	11,8	14,2	16,0
1.8 Belastingen op het resultaat	-	3,1	3,0	3,1	2,8	3,0	2,8	2,8	2,8
1.9 Vergoeding van het kapitaal	-	3,6	4,0	4,4	4,8	5,4	5,9	4,6	4,4
1.10 Saldo van de overige stromen ⁸	+	0,9	-0,3	0,2	0,1	0,6	1,1	-0,5	-1,5
1.11 Brutobesparingen ⁴	=	19,6	17,5	19,5	19,8	22,7	27,5	20,4	20,1
2. Aanschaffingen van materiële vaste activa		35,6	30,8	32,5	35,0	40,5	56,6	47,8	44,6
3. Aanschaffingen van financiële vaste activa		8,0	12,4	13,0	17,7	27,5	32,8	34,3	33,0
4. Netto-rendabiliteit van het eigen vermogen (in pct.)		7,6	8,4	11,1	7,2	8,4	12,5	2,0	2,7
5. Eigen vermogen / Totaal vermogen (in pct.)		17,2	17,4	19,1	22,9	25,1	25,2	24,8	24,7

¹ Deze ratio's zijn berekend op basis van de geglobaliseerde gegevens afkomstig van alle ondernemingen uit de beschouwde groepering die hun omzetcijfer hebben vermeld.

² Het bruto exploitatieresultaat en het bruto exploitatieoverschot vallen samen, op één punt na : de als herstructureringskosten geactiveerde kosten; deze kosten komen in mindering van de exploitatiekosten bij de berekening van het bruto exploitatieresultaat, dat hierdoor dus gunstig is beïnvloed, maar ze hebben geen weerslag op het bruto exploitatieoverschot.

³ De « Andere bedrijfskosten » bestaan uit enerzijds de belastingen en taksen op de bedrijfsuitoefening en anderzijds de andere bedrijfskosten sensu stricto.

⁴ Ingevolge afrondingen kan deze ratio licht verschillen van de waarde die verkregen wordt als resultaat van de rekenkundige bewerking toegepast op de samenstellende posten.

⁵ Deze ratio's zijn berekend op basis van de geglobaliseerde gegevens afkomstig van alle ondernemingen uit de beschouwde groepering die hun personeelsbestand hebben vermeld.

⁶ Zie tabel XII-1b.2.

⁷ Opbrengsten uit zowel vaste als vlottende financiële activa.

⁸ Interestsubsidies + saldo van de overige financiële opbrengsten en kosten + saldo van de uitzonderlijke opbrengsten en kosten met uitzondering van waardecorrecties + als herstructureringskosten geactiveerde kosten + tussenkomst van vennoten in het verlies - winst uit te keren aan beheerders, zaakvoerders en andere begunstigen.

* Met uitzondering van de coördinatiecentra.

XIII. — FINANCIËLE REKENINGEN

1. — MIDDELENSTROMEN PER SECTOR

(miljarden franken)

Wijzigingen in de vorderingen	Wijzigingen in de schulden	1981	1982	1983	1984	1985	1986	1987	1988	1989	1990	1991	1992	Eerste negen maanden	
														1992	1993
Particulieren en vennootsch. ¹	Particulieren en vennootsch. ¹	36,2	52,3	76,0	31,4	-8,1	-20,3	-35,8	5,1	56,9	-16,7	7,5	-13,4	-9,1	-35,6
	Overheidsadministratie	55,7	34,7	62,5	33,5	74,8	36,0	94,5	169,0	51,5	204,0	339,1	228,7	192,0	-65,6
	Rest van de wereld	271,7	162,2	189,4	222,5	280,4	295,4	357,4	493,0	717,8	281,6	161,8	584,1	538,6	457,5
	Financiële instellingen ⁴	328,0	371,3	424,8	327,6	431,1	560,5	482,0	495,1	659,3	638,3	856,9	529,2	479,8	670,6
	NBB	4,0	-7,8	0,9	-11,2	-9,4	12,3	-3,1	6,9	6,8	-10,5	2,8	-4,8	3,0	4,0
	Totaal ²	695,6	612,7	753,7	603,9	768,7	883,9	894,9	1.169,2	1.492,3	1.096,6	1.368,1	1.323,9	1.204,3	1.030,9
Overheidsadministratie	Particulieren en vennootsch. ¹	106,9	119,2	131,6	115,9	132,8	104,4	108,4	58,3	62,9	82,8	107,2	33,8	-0,5	-11,2
	Overheidsadministratie	-7,9	0,6	3,7	10,3	-1,6	8,8	4,5	16,0	12,5	15,5	25,9	63,3	10,8	-17,7
	Rest van de wereld	4,4	6,3	8,3	6,6	5,2	5,4	6,0	6,7	11,3	6,4	15,0	7,1	-5,5	-11,2
	Financiële instellingen ⁴	-22,2	17,9	0,5	35,9	39,1	2,7	28,6	26,8	5,4	42,0	69,1	-11,1	-89,1	-86,7
	NBB	...	0,7	0,1	-0,7	0,6	-0,3	0,1	-0,3	0,1	-0,1	0,1	0,2
	Totaal ³	81,3	144,7	144,2	168,7	175,6	120,6	148,1	107,4	92,1	146,3	217,4	93,1	-84,3	-126,6
Rest van de wereld	Particulieren en vennootsch. ¹	107,6	87,8	41,8	38,1	69,2	54,0	116,0	193,5	315,0	288,7	350,6	397,5	298,7	244,0
	Overheidsadministratie	128,3	175,2	75,2	122,0	90,0	153,8	126,3	159,5	228,9	115,3	315,7	6,6	45,9	162,4
	Rest van de wereld	—	—	—	—	—	—	—	—	—	—	—	—	—	—
	Financiële instellingen ⁴	416,6	129,0	330,2	774,5	901,0	850,2	829,2	218,9	911,7	562,1	-365,5	392,5	594,2	943,9
	NBB	5,1	11,5	32,8	-49,1	0,5	-0,9	-0,8	5,2	-5,6	3,6	2,2	-2,4	-2,3	-0,3
	Totaal	657,6	403,5	480,0	885,5	1.060,7	1.057,1	1.070,7	577,1	1.450,0	969,7	303,0	794,2	936,5	1.350,0
Financiële instellingen ⁴	Particulieren en vennootsch. ¹	91,5	32,9	64,4	56,5	115,0	159,3	245,1	415,6	613,6	317,2	341,0	280,3	256,6	71,4
	Overheidsadministratie	323,0	371,9	474,4	382,5	484,2	384,5	406,2	193,8	246,7	230,9	79,2	287,4	276,5	410,7
	Rest van de wereld	334,3	111,2	231,5	607,2	788,0	845,0	684,0	130,0	747,4	692,1	191,3	320,0	440,3	1.090,1
	Financiële instellingen ⁴	—	—	—	—	—	—	—	—	—	—	—	—	—	—
	NBB	2,8	0,8	-2,3	7,5	-3,1	0,9	2,1	1,5	6,8	-4,2	...	2,4	-4,9	-5,8
	Totaal	751,6	516,8	768,0	1.053,7	1.384,2	1.389,7	1.337,4	740,9	1.614,5	1.236,0	611,5	890,1	968,5	1.566,4
NBB	Particulieren en vennootsch. ¹	...	-0,1	-0,1	...	-0,1	...	-0,1	0,2
	Overheidsadministratie	73,3	32,7	8,4	13,4	-16,9	29,1	-78,6	-17,3	-36,8	-25,3	-87,4	2,4	-7,0	11,0
	Rest van de wereld	-90,6	-26,0	10,7	18,1	-7,9	6,3	79,9	30,4	6,7	20,2	41,2	13,2	19,2	-51,5
	Financiële instellingen ⁴	29,2	-1,4	12,4	-84,3	12,9	-23,7	-2,4	0,1	38,1	-6,3	51,0	-20,5	-16,4	38,6
	NBB	—	—	—	—	—	—	—	—	—	—	—	—	—	—
	Totaal	11,9	5,2	31,5	-52,8	-12,0	11,7	-1,2	13,2	8,0	-11,4	5,0	-4,9	-4,2	-1,9
Totaal	Particulieren en vennootsch. ^{1,5}	342,2	292,1	313,7	241,8	308,8	297,3	433,5	672,5	1.048,4	672,0	806,5	698,2	545,7	268,6
	Overheidsadministratie ⁶	572,3	615,0	624,3	561,7	630,6	612,2	552,8	521,1	502,9	540,4	672,5	588,5	518,2	500,8
	Rest van de wereld	519,9	253,7	439,8	854,4	1.065,7	1.152,1	1.127,3	660,1	1.483,2	1.000,2	409,4	924,5	992,6	1.484,9
	Financiële instellingen ⁴	751,6	516,8	768,0	1.053,7	1.384,2	1.389,7	1.337,4	740,9	1.614,5	1.236,0	611,5	890,1	968,5	1.566,4
	NBB	11,9	5,2	31,5	-52,8	-12,0	11,7	-1,2	13,2	8,0	-11,4	5,0	-4,9	-4,2	-1,9
	Totaal	2.197,9	1.682,8	2.177,3	2.658,9	3.377,3	3.462,9	3.449,8	2.607,8	4.657,0	3.437,3	2.504,9	3.096,4	3.020,7	3.818,8

¹ Deze sector omvat de verzekeringsmaatschappijen, de instellingen voor collectieve belegging en de overige financiële instellingen, afzonderlijk opgenomen in de tabellen XIII-2 en XIII-3.

² Dit totaal stemt, wegens statistische aanpassingen, niet exact overeen met dat van de financiële activa van de particulieren en de vennootschappen, dat is opgenomen in kolom (13) van tabel XV-3.

³ Stemt overeen met kolom (8) van tabel XI-6.

⁴ Banken, spaarbanken, ondernemingen waarop hoofdstuk 1 van de wet van 10 juni 1964 van toepassing is, openbare kredietinstellingen (excl. de openbare huisvestingsmaatschappijen en de woningfondsen van de Bond van Grote Gezinnen), Muntfonds, Bestuur der Postchecks, Rentenfonds, HWI.

⁵ Stemt overeen met kolom (12) van tabel XVI-1.

⁶ Stemt overeen met kolom (7) van tabel XI-6.

XIII - 2. — WIJZIGINGEN IN DE VORDERINGEN EN VERPLICHTINGEN IN 1991 - SYNTHESE¹

(miljarden franken)

Schulden per sector	Particulieren en vennootschappen	Federale overheid	Gemeenschappen en Gewesten	Overige federale, communautaire en regionale overheid	Lokale overheid	Sociale-zekerheidsinstellingen	Nationale Bank van België	Muntfonds, BPC, Rentenfonds en HWI	Banken	Spaarbanken ²	Kredietinstellingen van de overheidssector ³	Verzekeringsmaatschappijen ⁴	Instellingen voor collectieve belegging	Overige financiële instellingen	Rest van de wereld	TOTAAL
Vorderingen per sector																
Particulieren en vennootschappen	-32,6	146,5	...	5,0	-15,3	-0,4	2,3	-15,2	355,5	177,4	304,0	106,0	184,1	-29,4	179,5	1.367,3
Federale overheid	1,5	16,7	78,3	2,5	12,5	12,9	124,4
Gemeenschappen en Gewesten	11,3	11,3
Overige federale, communautaire en regionale overheid	45,4	-0,1	0,1	-0,4	0,5	...	0,6	45,5	2,6	94,1
Lokale overheid	2,8	-30,9	-28,1
Sociale-zekerheidsinstellingen	8,7	16,0	...	-0,1	-5,1	-0,4	0,3	...	-24,7	-5,3
Nationale Bank van België	0,2	-89,2	...	-0,1	1,4	1,2	30,8	2,2	16,9	41,2	4,5
Muntfonds, BPC, Rentenfonds en HWI	-0,4	-88,5	...	-0,1	-3,7	2,2	-2,8	-7,8	-1,9	...	-102,9
Banken	202,4	-64,2	6,5	46,9	-13,7	-0,3	-1,0	-43,9	-159,1	-9,0	4,0	-8,5	39,4	-0,4
Spaarbanken ²	79,5	90,5	3,5	10,6	-2,9	3,3	0,7	-2,9	-15,4	-2,3	-0,3	-6,8	76,7	234,2
Kredietinstellingen van de overheidssector ³	85,4	-34,9	36,0	37,2	51,3	6,5	0,3	-8,6	17,8	-1,3	17,1	6,4	75,2	288,5
Verzekeringsmaatschappijen ⁴	44,0	49,6	...	1,1	1,5	3,5	...	5,5	...	0,4	...	0,4	106,0
Instellingen voor collectieve belegging	8,1	143,0	48,1	-14,7	184,5
Overige financiële instellingen	4,3	4,3
Rest van de wereld	350,6	317,8	...	-2,1	2,2	-49,4	-362,8	67,5	-19,8	-1,0	...	303,0
TOTAAL	795,6	490,9	46,0	98,4	13,5	9,1	4,5	-102,9	-0,4	234,2	288,5	106,0	184,5	4,3	413,2	2.585,5

¹ Het totaal van de intersectorale financiële stromen verschilt van dat van tabel XIII-1. Die verschillen zijn toe te schrijven aan :

— het deconsolideren van de operaties tussen de financiële instellingen, zoals die gedefinieerd zijn in tabel XIII-1 ;

— het deconsolideren van de operaties, andere dan die in de vorm van aandelen en obligaties van de particulieren en de vennootschappen, met de verzekeringsmaatschappijen, de instellingen voor collectieve belegging en de overige financiële instellingen ;
— het deconsolideren van de operaties tussen deze laatste drie sectoren.

² Incl. de ondernemingen waarop hoofdstuk I van de wet van 10 juni 1964 van toepassing is.

³ Excl. de openbare huisvestingsmaatschappijen en de woningfondsen van de Bond van Grote Gezinnen.

⁴ Excl. de bovenwettelijke pensioenfondsen.

XIII - 3. — WIJZIGINGEN, IN 1991, IN DE VORDERINGEN EN VERPLICHTINGEN BINNEN DE BELGISCHE ECONOMIE (miljarden franken)

Schulden per sector	Particulieren en vennootschappen	Federale overheid	Gemeenschappen en Gewesten	Overige federale, communautaire en regionale overheid	Lokale overheid	Sociale-zekerheidsinstellingen	Nationale Bank van België	Muntfonds, BPC, Rentenfonds en HWI	Banken	Spaarbanken ¹	Kredietinstellingen van de overheidssector ²	Verzekeringsmaatschappijen ¹	Instellingen voor collectieve belegging	Overige financiële instellingen	Rest van de wereld	TOTAAL
Vorderingen per sector																
<i>Particulieren en vennootschappen</i>																
Financieel goud en BTR	3,5	3,5
Chartaal geld en zichtdeposito's	2,9	-10,9	12,7	5,3	2,6	0,3	...	13,0
Overige deposito's	74,2	43,5	17,5	57,0	192,2
Waardepapieren op korte termijn	...	73,9	26,7	46,3	41,1	188,1
Krediet op korte termijn	9,6	9,6
Commerciële kredieten	11,0	11,0
Obligaties en kasbons voor meer dan een jaar	-19,1	72,6	...	5,0	-15,3	-0,4	100,4	52,9	97,7	119,1	412,8
Aandelen	-13,5	4,4	69,8	...	83,8	144,5
Krediet op lange termijn	118,4	118,4
Technische verzekeringsreserves	99,6	99,6
Diversen en aanpassingen	-0,6	-4,3	137,1	29,3	145,0	6,4	114,3	-29,8	-222,8	174,6
Totaal	-32,6	146,5	...	5,0	-15,3	-0,4	2,3	-15,2	355,5	177,4	304,0	106,0	184,1	-29,4	179,5	1367,3
<i>Federale overheid</i>																
Overige deposito's	16,7	78,3	2,5	12,5	12,9	123,0
Waardepapieren op korte termijn	...	1,5	1,5
Totaal	...	1,5	16,7	78,3	2,5	12,5	12,9	124,4
<i>Gemeenschappen en Gewesten</i>																
Overige deposito's	11,3	11,3
Totaal	11,3	11,3
<i>Overige federale, communautaire en regionale overheid</i>																
Chartaal geld en zichtdeposito's	0,1	-0,2	-0,1	-0,2
Overige deposito's	-0,2	0,5	...	0,6	0,9
Waardepapieren op korte termijn	...	-0,1	-0,1
Krediet op korte termijn	2,3	2,3
Obligaties en kasbons voor meer dan een jaar
Krediet op lange termijn	43,1	45,5	2,6	91,2
Diversen en aanpassingen
Totaal	45,4	-0,1	0,1	-0,4	0,5	...	0,6	45,5	2,6	94,1
<i>Lokale overheid</i>																
Chartaal geld en zichtdeposito's	12,4	12,4
Overige deposito's	-44,1	-44,1
Waardepapieren op korte termijn
Obligaties en kasbons voor meer dan een jaar	...	2,8	0,8	3,6
Totaal	...	2,8	-30,9	-28,1
<i>Sociale-zekerheidsinstellingen</i>																
Chartaal geld en zichtdeposito's	-0,4	0,3	...	-9,2	-9,2
Overige deposito's	-15,2	-15,2
Waardepapieren op korte termijn	...	-0,7	-0,7
Krediet op korte termijn	9,1	9,1
Obligaties en kasbons voor meer dan een jaar	-0,3	16,7	...	-0,1	-5,1	-0,1	...	-0,2	10,9
Krediet op lange termijn	-0,1	-0,1
Diversen en aanpassingen	-0,1	-0,1
Totaal	8,7	16,0	...	-0,1	-5,1	-0,4	0,3	...	-24,7	-5,3
<i>Nationale Bank van België</i>																
Financieel goud en BTR	2,6	2,6
Chartaal geld en zichtdeposito's	1,2	17,0	18,2
Waardepapieren op korte termijn	...	-56,8	-56,8
Krediet op korte termijn	30,8	2,2	16,9	21,6	71,5
Obligaties en kasbons voor meer dan een jaar	0,2	-32,4	...	-0,1	1,4	-0,1	-31,0
Totaal	0,2	-89,2	...	-0,1	1,4	1,2	30,8	2,2	16,9	41,2	4,5
<i>Muntfonds, BPC, Rentenfonds en HWI</i>																
Waardepapieren op korte termijn	...	-76,5	2,2	-2,8	-7,6	-76,5
Krediet op korte termijn	-8,2
Obligaties en kasbons voor meer dan een jaar	-0,4	-12,0	...	-0,1	-3,7	-0,2	-1,9	...	-18,2
Totaal	-0,4	-88,5	...	-0,1	-3,7	2,2	-2,8	-7,8	-1,9	...	-102,9

Banken																
Chartaal geld en zichtdeposito's	-1,0	0,4	-0,6
Waardepapieren op korte termijn	...	-219,7	-43,0	-0,2	-270,0
Krediet op korte termijn	113,0	-0,8	...	0,3	-0,9	-189,6	-8,7	26,8	41,8	-18,1
Obligaties en kasbons voor meer dan een jaar	6,3	157,6	...	28,0	-13,7	-0,6	-0,3	-0,3	-15,7	...	-8,5	32,3	185,2
Aandelen	15,0	15,0
Krediet op lange termijn	83,2	-2,0	6,5	19,6	-77,9	29,4
Diversen en aanpassingen	30,7	28,0	58,7
Totaal	202,4	-64,2	6,5	46,9	-13,7	-0,3	-1,0	-43,9	-159,1	-9,0	4,0	-8,5	39,4	-0,4
Spaarbanken¹																
Chartaal geld en zichtdeposito's	0,7	0,7
Waardepapieren op korte termijn	...	41,7	-2,8	38,9
Krediet op korte termijn	26,2	5,5	...	-0,2	-17,1	-0,9	2,6	92,2	108,3
Obligaties en kasbons voor meer dan een jaar	-2,1	48,9	...	7,5	-2,9	-2,2	0,2	-1,4	-2,9	...	-6,8	...	-18,1	20,2
Aandelen	1,5	0,2	1,7
Krediet op lange termijn	55,4	...	3,5	3,1	-3,7	58,3
Diversen en aanpassingen	6,1	6,1
Totaal	79,5	90,5	3,5	10,6	-2,9	3,3	0,7	-2,9	-15,4	-2,3	-0,3	-6,8	76,7	234,2
Kredietinstellingen van de openbare sector²																
Chartaal geld en zichtdeposito's	0,3	0,4
Waardepapieren op korte termijn	...	-23,2	-6,5	-29,7
Krediet op korte termijn	29,0	...	11,2	10,9	15,8	10,3	...	-2,1	17,9	-1,3	18,8	51,5	162,0
Obligaties en kasbons voor meer dan een jaar	-0,3	-11,7	...	3,1	-4,0	-3,8	-1,7	...	6,4	...	37,7	25,7
Aandelen	1,0	1,0
Krediet op lange termijn	56,7	...	24,8	23,2	39,5	-4,2	139,9
Diversen en aanpassingen	-10,8	-10,8
Totaal	85,4	-34,9	36,0	37,2	51,3	6,5	0,3	-8,6	17,8	-1,3	17,1	6,4	75,2	288,5
Verzekeringsmaatschappijen³																
Chartaal geld en zichtdeposito's	2,8	2,8
Overige deposito's
Waardepapieren op korte termijn
Obligaties en kasbons voor meer dan een jaar	6,7	49,6	...	1,1	1,5	0,7	...	5,5	8,3	73,4
Aandelen	8,0	0,4	...	-7,9	0,5
Krediet op lange termijn	9,4	9,4
Diversen en aanpassingen	19,9	19,9
Totaal	44,0	49,6	...	1,1	1,5	3,5	...	5,5	...	0,4	...	0,4	106,0
Instellingen voor collectieve belegging																
Overige deposito's	48,1	-23,7	24,4
Waardepapieren op korte termijn	...	100,0	100,0
Obligaties en kasbons voor meer dan een jaar	3,1	43,1	13,1	59,2
Aandelen	5,0	-4,1	0,9
Totaal	8,1	143,0	48,1	-14,7	184,5
Overige financiële instellingen																
Chartaal geld en zichtdeposito's
Overige deposito's
Waardepapieren op korte termijn
Krediet op korte termijn
Obligaties en kasbons voor meer dan een jaar
Aandelen	4,3
Krediet op lange termijn	4,3
Diversen en aanpassingen
Totaal	4,3	4,3
Rest van de wereld																
Chartaal geld en zichtdeposito's	2,2	...	9,5	11,7
Overige deposito's	22,0	-2,0	-14,3	5,7
Waardepapieren op korte termijn	...	99,7	-6,5	93,2
Krediet op korte termijn	0,1	-3,1	-42,9	-404,2	58,3	10,1	-381,8
Obligaties en kasbons voor meer dan een jaar	5,9	180,3	...	-1,1	4,6	...	-19,4	-1,0	...	169,2
Aandelen	215,1	215,1
Krediet op lange termijn	88,6	37,8	...	2,1	128,5
Diversen en aanpassingen	40,9	5,3	11,2	3,9	61,3
Totaal	350,6	317,8	...	-2,1	2,2	-49,4	-362,8	67,5	-19,8	-1,0	...	303,0
TOTAAL	795,6	490,9	46,0	98,4	13,5	9,1	4,5	-102,9	-0,4	234,2	288,5	106,0	184,5	4,3	413,2	2.585,5

¹ Incl. de ondernemingen waarop hoofdstuk I van de wet van 10 juni 1964 van toepassing is.

² Excl. de openbare huisvestingsmaatschappijen en de woningfondsen van de Bond van Grote Gezinnen.

³ Excl. de bovenwettelijke pensioenfondsen.

XIV. — FINANCIËLE INSTELLINGEN

1a. — BALANSEN VAN DE NATIONALE BANK VAN BELGIE

(miljarden franken)

	1991 31 dec.	1992 31 dec.	1993 31 dec.
ACTIVA			
Goud	333,8	260,2	330,3
Vreemde valuta's	230,8	193,4	244,2
Bijzondere trekkingsrechten (SDR)	18,4	5,7	6,2
Deelneming in het IMF	16,4	26,7	27,7
Leningen aan het IMF	—	—	—
Deposito bij het IMF in het kader van de USAF	4,5	4,6	4,9
Ecu's	110,6	106,4	148,0
EFMS : Financieringen op zeer korte en op korte termijn	12,6	116,6	—
EEG : Financiële ondersteuning op middellange termijn	—	—	—
Internationale akkoorden	3,1	3,3	3,3
Voorschotten op onderpand	43,9	20,0	30,1
Handelspapier	18,4	10,1	5,6
Effecten op de markt gekocht	17,7	17,4	32,4
Vorderingen wegens andere interventies op de geldmarkt	42,6	52,4	119,7
Voorschotten aan het Rentenfonds	—	—	—
Voorschotten aan de Belgische Staat	0,0	0,2	—
Voorschotten aan de Luxemburgse Staat	—	—	—
Munten	0,7	0,9	1,2
Tegoeft bij het Bestuur der Postchecks :			
Rekening A	0,0	0,0	0,0
Rekening B	3,8	3,5	3,1
Statutaire beleggingen (art. 21)	34,2	37,2	40,4
Gebouwen, materieel en meubelen	11,2	12,3	13,2
Overige activa	0,5	6,5	4,4
Overlopende rekeningen	6,9	7,8	5,8
TOTAAL ACTIVA	910,2	885,1	1.020,4
PASSIVA			
Bankbiljetten in omloop	431,5	430,2	440,6
Rekeningen-courant in franken	7,1	4,6	9,6
Deposito van de Belgische Staat	—	—	0,8
Deposito van de Luxemburgse Staat	—	—	0,5
Verbintenissen wegens interventies op de geldmarkt	4,2	4,4	6,0
Rekeningen-courant in vreemde valuta's	0,0	0,0	0,0
Financiële bijstandsakkoorden	3,8	3,5	3,1
Tegenwaarde van de toegewezen SDR	21,7	22,1	24,0
EFMS : Financieringen op zeer korte en op korte termijn	—	—	—
Onbeschikbare reserve meerwaarde op goud	54,8	116,3	116,3
Overige schulden	2,4	1,2	2,3
Overlopende rekeningen	0,1	0,4	0,5
Waarderingsverschillen op goud en vreemde valuta's	336,0	250,0	362,0
Voorziening voor gebouwen, materieel en meubelen	1,4	0,9	0,8
Maatschappelijke voorziening voor diverse risico's	8,7	9,8	10,1
Kapitaal	0,4	0,4	0,4
Reservefonds :			
Statutaire reserve	2,5	2,7	2,9
Buitengewone reserve	23,5	25,5	28,0
Afschrijvingsrekening voor gebouwen, materieel en meubelen	10,6	11,7	12,6
Te verdelen nettowinst	1,3	1,3	—
TOTAAL PASSIVA	910,2	885,1	1.020,4

N.B. Het Jaarverslag van de NBB bevat, als bijlage, al de weekstaten voor het verslagjaar. Het geeft eveneens een beknopte toelichting bij de voornaamste balansposten.

XIV - 1b. — WEEKSTATEN VAN DE NATIONALE BANK VAN BELGIE

(miljarden franken)

Posten	1993 6 sept.	1993 4 okt.	1993 8 nov.	1993 6 dec.	1994 10 januari	1994 7 februari	1994 7 maart	1994 11 april
ACTIVA								
Goud	260,2	260,2	260,2	260,2	330,3	330,3	330,3	330,3
Vreemde valuta's	260,4	244,7	218,9	222,0	244,4	252,0	252,6	252,2
Bijzondere Trekkingsrechten (SDR)	5,7	5,7	5,7	5,7	6,2	6,2	6,1	6,1
Deelneming in het IMF	26,0	26,3	25,7	25,6	27,7	27,7	27,3	27,7
Leningen aan het IMF	0,0	0,0	0,0	0,0	0,0	0,0	0,0	0,0
Deposito's bij het IMF in het kader van de USAF	4,6	4,6	4,6	4,6	4,9	4,9	4,9	4,9
Ecu's	142,6	142,8	147,2	147,4	148,0	152,0	152,2	154,4
EFMS : Financieringen op zeer korte en op korte termijn	0,0	0,0	0,0	0,0	0,0	0,0	0,0	0,0
EEG Financiële ondersteuning op middellange termijn	0,0	0,0	0,0	0,0	0,0	0,0	0,0	0,0
Internationale akkoorden	3,4	3,3	3,3	3,3	3,3	3,2	3,2	3,2
Voorschotten op onderpand	32,5	19,9	19,2	1,1	32,0	28,3	29,0	27,0
Handelspapier	6,0	6,5	7,3	4,3	4,5	7,4	5,7	7,9
Effecten op de markt gekocht	23,8	27,6	35,2	35,7	30,4	30,3	32,5	30,3
Vorderingen wegens andere interventies op de geldmarkt	75,2	93,1	116,7	146,8	107,3	93,9	101,3	106,5
Munten	1,3	1,1	1,2	1,1	1,3	1,3	1,2	1,1
Tegoed bij het Bestuur der Postchecks :								
Rekening A	0,0	0,0	0,0	0,0	0,0	0,0	0,0	0,0
Rekening B	3,3	3,1	3,1	3,2	3,1	3,0	3,1	3,1
Statutaire beleggingen (art. 21)	40,4	40,4	40,4	40,4	40,4	44,0	44,0	44,0
Gebouwen, materieel en meubelen	12,3	12,3	12,3	12,3	12,3	13,2	13,2	13,2
Diverse rekeningen	14,9	15,5	18,0	18,4	20,3	6,1	6,6	8,1
	912,6	907,1	918,9	932,0	1.016,2	1.003,7	1.013,2	1.020,0
PASSIVA								
Bankbiljetten in omloop	433,1	425,5	427,6	431,8	431,7	423,8	428,9	433,0
Rekeningen-courant in franken	4,9	7,6	5,6	8,2	8,8	5,8	4,8	8,9
Voorschotten op de Belgische Staat	0,0	0,0	2,0	1,3	1,3	1,2	2,6	2,7
Andere voorschotten aan de Luxemburgse Staat ..	0,5	0,5	0,5	0,5	0,5	0,5	0,5	0,5
Verbintenissen wegens interventies op de geldmarkt	1,6	2,0	2,1	4,3	1,6	2,4	4,0	2,5
Rekeningen-courant in vreemde valuta's	0,0	0,0	0,0	0,0	0,0	0,0	0,0	0,0
Financiële bijstandsakkoorden	3,3	3,1	3,1	3,2	3,1	3,0	3,1	3,1
Tegenwaarde van de toegewezen SDR	22,1	22,1	22,1	22,1	24,0	24,0	24,0	24,0
EFMS : Financieringen op zeer korte en op korte termijn	0,0	0,0	0,0	0,0	0,0	0,0	0,0	0,0
Onbeschikbare reserve meerwaarde op goud	116,3	116,3	116,3	116,3	116,3	116,3	116,3	116,3
Waarderingsverschillen op goud en vreemde valuta's	268,3	268,4	273,1	273,3	362,1	371,4	370,9	372,1
Kapitaal	0,4	0,4	0,4	0,4	0,4	0,4	0,4	0,4
Reserves en afschrijvingsrekeningen	40,0	40,0	40,0	40,0	40,0	43,6	43,6	43,6
Diverse rekeningen	21,9	21,2	25,9	30,6	26,3	11,5	14,1	13,0
	912,6	907,1	918,9	932,0	1.016,2	1.003,7	1.013,2	1.020,0

N.B. — Het Jaarverslag van de NBB bevat, als bijlage, al de weekstaten voor het verslagjaar. Het geeft eveneens een beknopte toelichting bij de voornaamste balansposten.

XIV - 2. — NETTO GOUD- EN DEVIEZENRESERVES A CONTANT VAN DE NATIONALE BANK VAN BELGIË¹

(miljarden franken)

Periodes	Bedragen einde periode										Veranderingen tegen de wisselkoersen van de transacties ⁶
	Brutotegoeden a contant						Brutoverplichtingen a contant			Totale netto deviezenreserves	
	Goudvoorraad	Tegoeden bij het IMF ²	EEG ³	Buitenlandse valuta's	Internationale akkoorden ⁴	Totaal	Direct opvraagbaar ⁵	Met onbepaalde vervaldag : BTR, netto cumulatieve toewijzing	Totaal		
(1)	(2)	(3)	(4)	(5)	(6) = (1) tot (5)	(7)	(8)	(9) = (7) + (8)	(10) = (6) - (9)	(11)	
1987	57,3	47,5	152,9	111,0	2,3	371,0	5,3	23,6	28,9	342,1	+ 80,7
1988	57,3	40,3	138,0	156,8	2,5	394,8	10,5	23,6	34,1	360,7	+ 25,2
1989	51,5	42,1	118,7	221,9	2,5	436,6	4,9	23,6	28,5	408,1	+ 12,3
1990	51,5	39,8	109,1	236,1	3,4	439,9	8,5	23,6	32,2	407,7	+ 16,5
1990 4 ^e kwartaal	51,5	39,8	109,1	236,1	3,4	439,9	8,5	23,6	32,2	407,7	+ 3,6
Nieuwe reeks											
1991	333,8	39,3	123,3	230,8	3,1	730,3	10,8	21,7	32,5	697,8	+ 17,5
1992	260,2	37,0	223,0	193,4	3,3	716,8	8,4	22,1	30,5	686,3	+ 19,9
1993	330,3	38,8	148,0	244,2	3,3	764,6	12,3	24,0	36,3	728,3	- 74,5
1992 2 ^e kwartaal	262,2	38,9	109,8	311,1	3,1	725,2	8,6	21,7	30,3	694,9	+ 11,7
3 ^e kwartaal	276,5	37,7	189,0	236,9	3,4	743,5	8,5	21,7	30,2	713,3	+ 27,1
4 ^e kwartaal	260,2	37,0	223,0	193,4	3,3	716,8	8,4	22,1	30,5	686,3	- 11,5
1993 1 ^e kwartaal	260,2	36,1	143,2	259,9	3,4	702,8	9,5	22,1	31,6	671,2	- 23,3
2 ^e kwartaal	260,2	36,0	132,4	292,3	3,4	724,3	9,1	22,1	31,2	693,1	+ 20,8
3 ^e kwartaal	260,2	36,6	142,8	245,6	3,3	688,5	8,2	22,1	30,3	658,2	- 44,0
4 ^e kwartaal	330,3	38,8	148,0	244,2	3,3	764,6	12,3	24,0	36,3	728,3	- 28,1
1994 1 ^e kwartaal	330,3	38,8	152,4	258,1	3,2	782,8	8,4	24,0	32,4	750,4	+ 12,5
1993 Maart	260,2	36,1	143,2	259,9	3,4	702,8	9,5	22,1	31,6	671,2	- 31,6
April	260,2	36,1	138,7	281,5	3,4	719,9	9,3	22,1	31,4	688,5	+ 16,9
Mei	260,2	36,2	132,2	289,5	3,4	721,5	9,0	22,1	31,1	690,4	+ 1,8
Juni	260,2	36,0	132,4	292,3	3,4	724,3	9,1	22,1	31,2	693,1	+ 2,1
Juli	260,2	36,3	142,4	290,6	3,4	732,9	9,6	22,1	31,7	701,2	+ 0,9
Augustus	260,2	36,2	142,6	254,0	3,4	696,5	10,2	22,1	32,3	664,2	- 38,7
September	260,2	36,6	142,8	245,6	3,3	688,5	8,2	22,1	30,3	658,2	- 6,2
Oktober	260,2	35,9	147,2	217,4	3,3	664,0	8,3	22,1	30,4	633,6	- 29,1
November	260,2	35,8	147,4	220,8	3,3	667,5	8,5	22,1	30,6	636,9	+ 0,9
December	330,3	38,8	148,0	244,2	3,3	764,6	12,3	24,0	36,3	728,3	+ 0,1
1994 Januari	330,3	38,8	152,0	251,8	3,2	776,1	9,9	24,0	33,9	742,2	+ 3,7
Februari	330,3	39,1	152,2	252,7	3,2	777,5	9,4	24,0	33,4	744,1	+ 2,1
Maart	330,3	38,8	152,4	258,1	3,2	782,8	8,4	24,0	32,4	750,4	+ 6,7

¹ Gewaardeerd tegen de boekingskoersen die gehanteerd worden in de officiële balans van de NBB. Eventuele tegoeden op en verplichtingen tegenover het Groothertogdom Luxemburg niet inbegrepen.

² Omvatten a) de rechten die de Belgische Staat bezit als lid van het IMF, en die de NBB, krachtens de wet van 9 juni 1969, in haar boekhouding mag opnemen als eigen tegoeden op voorwaarde dat zij de verplichtingen van de Belgische Staat terzake op zich neemt, en b) de voorschotten die de NBB voor haar eigen rekening verleende aan het IMF binnen de « oliefaciliteit », de « aanvullende kredietfaciliteit », de « deposito's bij het IMF in het kader van de USAF » en de « verruimde toegankelijkheid » krachtens met het IMF gesloten overeenkomsten die door de Regering werden goedgekeurd.

³ Omvatten de Ecu's evenals, eventueel, de vordering op het EFMS uit hoofde van de financiering op zeer korte termijn van intracommunautaire interventies en de financiële bijstand op middellange termijn verleend door de Belgische Staat en door de NBB gefinancierd voor rekening van deze laatste.

⁴ Omvatten de voorschotten in Belgische frank toegestaan krachtens betalingsakkoorden die België heeft gesloten met niet-EEG-landen en waarvan de uitvoering onder toepassing valt van de overeenkomst van 15 juni 1972 tussen de Staat en de NBB.

⁵ Omvatten de bedragen ingeschreven op rekeningen van de centrale banken of van de regeringen van landen die een financiële bijstand genieten in het raam van de door de Staat gesloten buitenlandse leningsakkoorden, de overige verplichtingen van de NBB in Belgische frank tegenover het buitenland, in het bijzonder tegenover de centrale banken en de Europese instellingen, evenals de direct opvraagbare verplichtingen in buitenlandse valuta's.

⁶ Niet inbegrepen de boekhoudkundige veranderingen die wisselkoerswijzigingen mogelijk hebben teweeggebracht in de tegenwaarde in Belgische frank van de bedragen in buitenlandse valuta's. Bovendien is rekening gehouden met een aanpassing waardoor transacties die in een bepaalde periode hebben plaatsgehad, maar in diezelfde periode nog niet afgewikkeld waren, toegewezen worden aan de daarop volgende periode.

XIV - 3. — ALGEMENE STAAT DER BANKEN¹

(miljarden franken)

Activa

Posten	1989 31 dec.	1990 31 dec.	1991 31 dec.	1992 31 dec.	1991 31 okt.	1992 31 okt.	1991 30 nov.	1992 30 nov.
Kas, Nationale Bank, postrekening, NKBK	21,4	21,5	20,9	20,9	17,6	17,6	16,6	18,7
Daggeld	353,6	359,9	410,3	292,5	409,0	589,8	444,8	606,6
Bankiers	2.800,6	2.962,4	2.968,8	3.112,9	2.949,3	3.317,5	2.895,7	3.448,6
Moedermaatschappij, succursalen en filialen	1.989,1	2.098,4	1.971,9	2.106,4	2.699,7	2.444,1	2.288,8	2.364,0
Andere te innen waarden op korte termijn	112,1	86,1	62,1	49,8	104,2	72,0	113,6	68,1
Wissels	1.166,7	1.196,3	954,6	950,9	981,2	1.071,6	981,3	983,6
a) Overheidspapier	917,6	980,8	718,8	723,4	742,0	839,5	739,2	768,4
b) Handelswissels ^a	249,1	215,5	235,8	227,5	239,2	232,1	242,1	215,2
Prolongaties en voorschotten op effecten	8,5	2,3	7,0	7,1	4,9	14,9	9,1	5,0
Debiteuren wegens verstrekte accepten	45,8	45,5	70,4	42,0	64,5	41,3	68,8	41,4
Diverse debiteuren	2.992,8	3.181,3	3.334,1	3.578,2	3.445,2	3.582,4	3.407,0	3.666,3
Effecten	1.752,7	1.877,6	2.033,4	2.309,8	2.028,4	2.220,7	2.040,0	2.270,6
a) Belgische overheidsfondsen	1.117,2	1.176,4	1.295,3	1.455,3	1.268,9	1.404,9	1.285,1	1.430,7
b) Overige leningen	580,2	649,7	673,5	805,8	706,6	767,7	696,3	791,0
c) Aandelen en deelbewijzen	17,2	12,7	12,5	11,0	14,4	9,7	14,2	10,2
d) Overige effecten	38,1	38,8	52,1	37,7	38,5	38,4	44,4	38,7
Belegde wettelijke reserve	6,6	6,7	8,0	9,3	7,9	9,3	8,0	9,3
Participaties	89,0	82,8	95,4	94,8	89,7	96,1	90,5	96,0
a) Filialen	67,2	63,9	77,0	82,3	65,0	77,3	65,7	77,4
b) Overige participaties	21,8	18,9	18,4	12,5	24,7	18,8	24,8	18,6
Oprichtings- en eerste inrichtingskosten	3,6	3,7	3,5	4,1	3,8	3,9	3,8	3,9
Gebouwen	35,6	42,0	48,0	51,1	48,9	50,3	49,1	50,5
Participaties in filialen voor immobiliën	2,1	2,1	2,6	2,8	2,1	2,8	2,0	2,8
Vorderingen op filialen voor immobiliën	0,2	0,2	0,1	0,4	0,1	0,5	0,1	0,3
Materieel en meubilair	12,5	12,8	12,8	13,9	13,8	14,5	13,6	14,6
Diversen	458,6	509,8	489,7	469,2	483,4	446,6	473,3	488,8
Totaal der activa ...	11.851,5	12.491,4	12.493,6	13.116,1	13.353,7	13.995,9	12.906,1	14.139,1
^a De rubriek « Handelswissels » omvat niet de :								
— bij de NBB en de andere publieke kredietinstellingen herdiscalteerde wissels	47,8	48,1	37,5	29,9	37,3	34,2	37,6	31,6
— wissels « en pension » bij de publieke kredietinstellingen	16,5	12,7						

¹ De algemene staat bevat, wat betreft de banken welke hun bedrijvigheid in hoofdzaak in het buitenland uitoefenen, slechts de bestanddelen der activa van de Belgische zetels. De saldi van de rekeningen geopend door deze laatste op naam van de in

het buitenland gevestigde zetels zijn opgenomen onder rubriek « Moedermaatschappij, succursalen en filialen ».

XIV - 3. — ALGEMENE STAAT DER BANKEN¹

(miljarden franken)

Passiva

Posten	1989 31 dec.	1990 31 dec.	1991 31 dec.	1992 31 dec.	1991 31 okt.	1992 31 okt.	1991 30 nov.	1992 30 nov.
Opvraagbaar :								
Schuldeisers gedekt door zakelijke zekerheden ...	21,8	15,0	94,0	111,2	88,8	152,7	84,2	122,0
a) Schuldeisers gewaarborgd door voorrechten	10,4	9,4	7,8	8,6	5,7	6,5	5,6	6,0
b) Schuldeisers bij overeenkomst door zakelijke zekerheden gewaarborgd	11,4	5,6	86,2	102,6	83,1	146,2	78,6	116,0
Daggeld	445,9	472,4	621,8	427,2	555,4	655,3	595,8	688,1
Bankiers	4.841,1	4.913,1	4.447,2	4.793,7	4.903,0	4.993,9	4.673,7	5.076,6
Moedermaatschappij, succursalen en filialen	1.557,7	1.704,2	1.473,0	1.467,9	1.964,5	1.854,9	1.774,2	1.798,1
Wissels geaccepteerd	45,8	45,5	70,4	42,0	64,5	41,3	68,8	41,4
Andere te betalen waarden op korte termijn ...	113,1	76,5	66,1	71,0	93,9	97,2	98,8	82,9
Crediteuren wegens wissels ter incasso	5,2	3,1	2,6	2,3	2,8	2,3	2,8	2,3
Deposito's en crediteuren	3.410,0	3.628,6	3.922,8	4.204,5	3.859,1	4.178,0	3.796,1	4.277,3
a) Dadelijk opvraagbaar	812,7	780,2	833,3	824,2	790,5	832,6	798,5	879,3
b) Op hoogstens dertig dagen	896,3	976,0	1.083,5	1.113,0	1.079,7	1.156,1	1.005,0	1.158,2
c) Op meer dan dertig dagen	720,7	969,1	1.110,1	1.395,3	1.110,5	1.348,2	1.117,9	1.403,1
d) Op meer dan één jaar	22,8	23,6	26,1	20,2	25,8	22,3	25,6	21,3
e) Op meer dan twee jaar	80,0	85,8	77,8	71,6	83,0	71,5	81,0	71,2
f) Bankboekjes	873,5	767,2	717,6	677,6	699,3	646,5	694,9	643,7
g) Andere op boekjes ingeschreven deposito's	4,0	26,7	74,4	102,6	70,3	100,8	73,2	100,5
Obligaties en kasbons	533,4	690,8	809,7	897,8	800,5	896,4	806,1	898,3
Nog te storten bedragen op fondsen en participa- ties	2,0	1,8	1,8	1,9	1,9	2,0	1,9	2,0
Diversen	504,4	550,1	537,0	596,0	578,3	619,0	557,2	641,5
Totaal opvraagbaar ...	11.480,4	12.101,1	12.046,4	12.615,5	12.912,7	13.493,0	12.459,6	13.630,5
Speciaal opvraagbaar :								
Achtergestelde passiva	94,7	101,8	138,8	186,3	128,0	179,1	134,3	184,7
Niet opvraagbaar :								
Kapitaal	119,2	144,7	154,0	153,2	156,7	157,5	155,7	157,6
Niet beschikbare reserve wegens uitgiftepremie	22,8	23,4	26,9	28,5	26,9	28,7	26,8	28,7
Wettelijke reserve (art. 13, K.B. 185)	6,5	7,0	8,3	9,2	8,3	9,5	8,3	9,5
Beschikbare reserve	55,5	56,0	63,7	67,2	63,8	70,9	63,8	70,9
Andere reserves	52,8	44,0	43,5	43,6	43,5	43,5	43,5	43,4
Reservefonds	19,6	13,4	12,0	12,6	13,8	13,7	14,1	13,8
Totaal niet opvraagbaar ...	276,4	288,5	308,4	314,3	313,0	323,8	312,2	323,9
Totaal der passiva ...	11.851,5	12.491,4	12.493,6	13.116,1	13.353,7	13.995,9	12.906,1	14.139,1

¹ De algemene staat bevat, wat betreft de banken welke hun bedrijvigheid in hoofdzaak in het buitenland uitoefenen, slechts de bestanddelen der passiva van de Belgische zetels. De saldi van de rekeningen geopend door deze laatste op naam van

de in het buitenland gevestigde zetels zijn opgenomen onder rubriek « Moedermaatschappij, succursalen en filialen ».

**XIV - 4. — ALGEMENE STAAT DER SPAARBANKEN EN DER ONDERNEMINGEN
ONDERWORPEN AAN HOOFDSTUK I VAN DE WET VAN 10 JUNI 1964**

a) Algemene staat der spaarbanken

(miljarden franken)

Activa

Posten	1989 31 dec.	1990 31 dec.	1991 31 dec.	1992 31 dec.	1991 31 okt.	1992 31 okt.	1991 30 nov.	1992 30 nov.
Kas, NBB, Postrekening	4,0	4,1	4,4	5,3	3,9	4,5	3,5	4,4
Daggeld	5,0	12,2	10,3	13,2	20,3	11,7	17,5	10,8
Tegoeden bij financiële instellingen	140,8	223,7	272,6	393,3	216,3	368,7	262,1	421,8
Schuldvorderingen en waarden op korte termijn (maximum één maand)	8,4	8,7	7,1	6,1	8,6	6,5	7,0	5,8
Handelspapier en facturen	5,2	5,0	4,9	4,3	4,9	4,9	4,9	4,8
Acceptdebiteuren	0,1	0,1	0,1	0,1	0,4	0,3	0,4	0,3
Voorschotten, kredietopeningen en leningen zonder hypothecaire waarborg	254,8	314,4	351,7	381,6	367,9	374,9	347,1	368,8
Effectenportefeuille en participaties	891,0	934,4	999,8	1.064,9	972,4	1.048,4	974,6	1.058,2
a) Schatkist- en Rentenfondscertificaten op hoog- stens één jaar	(96,2)	(92,8)	(131,5)	(149,6)	(92,6)	(168,5)	(107,9)	(157,9)
b) Overheidsfondsen en gelijkgestelde effecten bedoeld in artikel 12, § 1, 4 ^e , van de gecoör- dineerde bepalingen :								
1. Directe en indirecte schuld van de Belgi- sche Staat	(442,1)	(494,2)	(543,9)	(604,6)	(553,8)	(566,3)	(534,9)	(591,7)
2. Andere overheidsfondsen en gelijkgestelde effecten	(174,3)	(162,1)	(156,9)	(146,3)	(150,3)	(147,3)	(155,5)	(143,1)
c) Obligaties van Belgische vennootschappen ...	(23,1)	(20,8)	(19,3)	(22,2)	(19,3)	(19,7)	(19,7)	(19,7)
d) Aandelen, deelbewijzen of participaties van Belgische vennootschappen	(16,4)	(19,2)	(20,7)	(21,8)	(20,6)	(21,0)	(20,6)	(21,0)
e) Andere effecten	(138,9)	(145,3)	(127,5)	(120,4)	(135,8)	(125,6)	(136,0)	(124,8)
Hypothecaire leningen en hypothecaire kredietope- ningen	346,9	389,5	426,3	471,5	417,7	463,9	420,1	467,8
Aandeelhouders of leden-vennoten	1,9	2,0	1,9	0,5	2,0	0,5	2,0	0,5
Diverse debiteuren	9,0	12,0	15,3	15,6	17,5	23,1	14,6	22,0
Diversen	0,2	0,3	0,4	0,4	0,3	0,5	0,3	0,5
Totaal van het beschikbaar en realiseerbaar ...	1.667,3	1.906,4	2.094,8	2.356,8	2.032,2	2.307,9	2.054,1	2.365,7
Inrichtingskosten en andere immateriële activa ...	0,1	0,3	0,3	0,3	0,3	0,3	0,3	0,3
Gebouwen en gronden	10,1	11,5	13,1	12,8	12,0	13,1	12,0	13,0
Onroerende leasing	0,8	0,9	1,0	1,0	0,9	0,9	0,9	0,9
Materieel en meubilair	2,7	2,6	2,7	2,7	2,8	2,9	2,8	2,9
Roerende leasing	0,0	0,0	0,0	0,0	0,1	0,0	0,1	0,0
Wettelijk verplichte borgstellingen	0,0	0,0	0,0	0,0	0,0	0,0	0,0	0,0
Totaal van het vastliggend ...	13,7	15,3	17,1	16,8	16,1	17,2	16,1	17,1
Overgangsrekeningen ¹	78,9	89,0	94,8	82,4	87,1	97,6	91,8	92,9
Totaal der activa ...	1.759,9	2.010,7	2.206,7	2.456,0	2.135,4	2.422,7	2.162,0	2.475,7
waarvan : beleggingen bij voorrecht bestemd om de terugbetaling te waarborgen van de fondsen bedoeld in artikel 1 van de gecoördineerde bepalingen ...	1.618,0	1.862,2	2.032,4	2.295,6	1.936,4	2.204,5	1.987,9	2.241,9
nuttige pandwaarde van deze beleg- gingen na aftrek van de passiva die betrekking hebben op deze beleg- gingen	1.591,7	1.836,1	2.004,4	2.265,9	1.860,6	2.178,2	1.960,9	2.216,3

¹ Inclusief de resultatenrekeningen.

**XIV - 4. — ALGEMENE STAAT DER SPAARBANKEN EN DER ONDERNEMINGEN
ONDERWORPEN AAN HOOFDSTUK I VAN DE WET VAN 10 JUNI 1964**

a) Algemene staat der spaarbanken

(miljarden franken)

Passiva

Posten	1989 31 dec.	1990 31 dec.	1991 31 dec.	1992 31 dec.	1991 31 okt.	1992 31 okt.	1991 30 nov.	1992 30 nov.
Spaarfondsen bedoeld in artikel 1 van de gecoördineerde bepalingen, terugbetaalbaar binnen termijnen van :								
a) ten hoogste twee jaar	859,7	930,4	1.040,1	1.200,4	999,5	1.151,8	1.007,6	1.170,9
b) meer dan twee jaar maar minder dan vijf jaar	203,8	275,0	313,5	339,2	309,6	336,8	311,5	337,6
c) vijf jaar of meer	162,5	168,0	181,1	192,2	179,7	193,0	180,0	192,8
Technische reserves	0,1	0,1	0,1	0,1	0,1	0,1	0,1	0,1
Reconstitutiefondsen	7,0	7,6	8,2	8,9	8,2	8,8	8,2	8,8
Schuldeisers gedekt door zakelijke zekerheden ...	3,4	3,2	2,7	3,2	1,6	1,8	1,9	1,7
Leningen :								
a) daggeld	0,5	3,8	1,6	1,3	1,8	0,1	1,1	0,0
b) bij de NBB	0,5	3,0	4,7	4,7	6,9	5,6	3,1	7,4
c) bij andere financiële instellingen	329,6	411,6	415,7	458,2	371,8	402,6	385,7	412,2
Geaccepteerde wissels	0,0	0,0	0,0	0,0	0,0	0,0	0,0	0,0
Herdisconteerders	0,0	0,0	0,4	0,3	0,4	0,5	0,4	0,5
Mobilisering van activa	1,2	0,1	8,1	12,6	11,3	49,3	15,9	73,4
Andere verbintenissen op hoogstens één maand ..	3,9	5,9	5,7	5,8	4,4	5,6	3,7	4,3
Diverse crediteuren	4,8	6,2	6,6	9,6	6,4	15,1	6,3	15,3
Voorzieningen voor lasten	2,5	2,4	2,9	3,8	2,1	2,6	2,2	2,9
Diversen	1,0	1,7	11,0	9,0	9,6	13,6	12,8	14,4
Totaal van het opvraagbaar ...	1.580,5	1.819,0	2.002,4	2.249,3	1.913,4	2.187,3	1.940,5	2.242,3
Eigen middelen :								
a) kapitaal	30,2	30,5	32,2	35,1	30,7	34,5	30,8	34,7
b) wettelijke reserve	1,9	2,1	2,2	2,4	2,3	2,3	2,2	2,3
c) andere reserves	52,3	55,2	57,5	56,9	56,3	56,9	56,3	56,9
Actiefrechtzettingen	19,9	20,0	22,1	24,6	20,2	22,8	20,2	23,1
Overgangsrekeningen ¹	75,1	83,9	90,3	87,7	112,5	118,9	112,0	116,4
Totaal der passiva ...	1.759,9	2.010,7	2.206,7	2.456,0	2.135,4	2.422,7	2.162,0	2.475,7

¹ Inclusief de resultatenrekeningen.

**XIV - 4. — ALGEMENE STAAT DER SPAARBANKEN EN DER ONDERNEMINGEN
ONDERWORPEN AAN HOOFDSTUK I VAN DE WET VAN 10 JUNI 1964**

b) Algemene staat der ondernemingen onderworpen aan hoofdstuk I van de Wet van 10 juni 1964¹
(miljarden franken)

Posten	1989 31 dec.	1990 31 dec.	1991 31 dec.	1992 31 dec.	1991 31 okt.	1992 31 okt.	1991 30 nov.	1992 30 nov.
ACTIVA								
Kas, NBB, Postrekening	0,0	0,0	0,0	0,0	0,0	0,0	0,0	0,0
Daggeld en tegoeden bij financiële instellingen ...	1,2	0,6	1,9	2,5	1,0	2,6	1,1	3,2
Hypothecaire leningen en hypothecaire kredietope- ningen	11,3	11,8	13,6	14,9	13,3	14,7	13,4	14,7
Leasingverrichtingen en diverse debiteuren	5,5	6,5	7,2	6,9	7,0	6,9	7,0	6,9
Andere kredieten	7,5	8,2	9,1	9,3	9,1	9,4	9,1	9,4
Effectenportefeuille en participaties :								
a) Vorderingen op de overheid	8,4	9,6	9,6	9,7	9,6	9,7	9,6	9,7
b) Andere effecten	0,6	1,3	1,4	0,8	1,3	0,7	1,4	0,7
Diversen	1,0	1,1	1,1	1,2	1,2	1,2	1,2	1,2
Totaal der activa ...	35,5	39,1	43,9	45,3	42,5	45,2	42,8	45,8
PASSIVA								
Spaarfondsen, terugbetaalbaar binnen termijnen van :								
a) ten hoogste twee jaar	7,4	9,7	11,2	6,1	11,8	6,0	11,5	6,1
b) meer dan twee en minder dan vijf jaar	8,8	12,3	15,5	16,7	15,5	16,4	15,5	16,6
c) vijf jaar of meer	7,7	4,8	4,5	5,8	4,5	5,7	4,5	5,9
Technische reserves en reconstitutiefondsen	0,8	0,7	0,7	0,7	0,7	0,7	0,7	0,7
Leningen bij financiële instellingen :								
a) NBB	0,0	0,0	0,0	0,0	0,0	0,0	0,0	0,0
b) Andere financiële instellingen	4,7	5,8	5,3	8,5	3,6	9,2	4,1	9,1
Eigen middelen	2,4	2,5	2,8	2,8	2,8	2,8	2,8	2,8
Diversen	3,7	3,3	3,9	4,7	3,6	4,4	3,7	4,6
Totaal der passiva ...	35,5	39,1	43,9	45,3	42,5	45,2	42,8	45,8
<i>p.m.</i> : Aantal beschouwde ondernemingen	6	6	6	6	6	6	6	6

¹ Enkel de ondernemingen die een beroep doen op het publiek voor de opname van terugbetaalbare middelen en waarvan de hoofdactiviteit bestaat in het toestaan van leningen en kredieten of het beheer van beleggingen.

Bibliografische referentie : Tijdschrift van de Nationale Bank van België, LXIII^e jaargang, deel I, nr. 4, april 1988.

**XIV - 4. — ALGEMENE STAAT DER SPAARBANKEN EN DER ONDERNEMINGEN
ONDERWORPEN AAN HOOFDSTUK I VAN DE WET VAN 10 JUNI 1964**

**c) Algemene staat der spaarbanken en der ondernemingen onderworpen aan hoofdstuk I
van de Wet van 10 juni 1964¹**

(miljarden franken)

Posten	1989 31 dec.	1990 31 dec.	1991 31 dec.	1992 31 dec.	1991 31 okt.	1992 31 okt.	1991 30 nov.	1992 30 nov.
ACTIVA								
Kas, NBB, Postrekening	4,0	4,1	4,4	5,3	3,9	4,5	3,5	4,4
Daggeld en tegoeden bij financiële instellingen ...	147,0	236,5	284,8	409,0	237,6	383,0	280,7	435,8
Hypothecaire leningen en hypothecaire kredietope- ningen	358,2	401,3	439,9	486,4	431,0	478,6	433,5	482,5
Leasingverrichtingen en diverse debiteuren	15,3	19,4	23,5	23,5	25,5	30,9	22,6	29,8
Andere kredieten	275,9	336,4	372,9	401,4	390,9	396,0	368,5	389,1
Effectenportefeuille en participaties :								
a) Vorderingen op de overheid	721,0	758,7	841,9	910,2	806,3	891,8	807,9	902,4
b) Andere effecten	179,0	186,6	168,9	165,2	177,0	167,0	177,7	166,2
Diversen	95,0	106,8	114,3	100,3	105,7	116,1	110,4	111,3
Totaal der activa ...	1.795,4	2.049,8	2.250,6	2.501,3	2.177,9	2.467,9	2.204,8	2.521,5
PASSIVA								
Spaarfondsen, terugbetaalbaar binnen termijnen van :								
a) ten hoogste twee jaar	867,1	940,1	1.051,3	1.206,5	1.011,3	1.157,8	1.019,1	1.177,0
b) meer dan twee en minder dan vijf jaar	212,6	287,3	329,0	355,9	325,1	353,2	327,0	354,1
c) vijf jaar of meer	170,2	172,8	185,6	198,0	184,2	198,7	184,5	198,7
Technische reserves en reconstitutiefondsen	7,9	8,4	9,0	9,7	9,0	9,6	9,0	9,6
Leningen bij financiële instellingen :								
a) NBB	0,5	3,0	4,7	4,7	6,9	5,6	3,1	7,4
b) Andere financiële instellingen	336,0	421,3	431,1	480,9	388,9	461,7	407,2	495,3
Eigen middelen	86,8	90,3	94,7	97,2	92,1	96,5	92,1	96,7
Diversen	114,3	126,6	145,2	148,4	160,4	184,8	162,8	182,7
Totaal der passiva ...	1.795,4	2.049,8	2.250,6	2.501,3	2.177,9	2.467,9	2.204,8	2.521,5

¹ Enkel de ondernemingen die een beroep doen op het publiek voor de opname van terugbetaalbare middelen en waarvan de hoofdaciviteit bestaat in het toestaan van leningen en kredieten of het beheer van beleggingen.

Bibliografische referentie : Tijdschrift van de Nationale Bank van België, LXIII^e jaargang, deel I, nr. 4, april 1988.

XIV - 5. — ALGEMENE SPAAR- EN LIJFRENTKAS

5a. — Balansposten van de ASLK op 31 december — ASLK-Bank

(miljarden franken)

Bron : Jaarverslagen van de ASLK.

	1988	1989	1990	1991
ACTIVA				
Kas, Nationale Bank, Postrekening	7,8	9,7	7,6	7,2
Daggeld	5,8	7,0	11,2	27,0
Bankiers	153,2	169,1	216,8	218,2
Filialen	0,3	1,2	4,6	4,2
Andere te innen waarden op korte termijn	2,7	2,5	1,8	0,9
Wissels	217,2	198,5	182,0	143,0
a) overheidspapier	(208,3)	(189,4)	(173,7)	(133,6)
b) handelswissels	(8,8)	(9,1)	(8,2)	(9,4)
Prolongaties en voorschotten op effecten	0,9	0,5	0,2	0,1
Debiteuren wegens verstrekte acceptaties	0,3	0,1	0,1	0,3
Diverse debiteuren	446,1	509,1	545,3	570,7
Effecten	449,9	518,5	528,4	588,0
a) Belgische overheidsfondsen	(400,3)	(461,8)	(463,1)	(499,5)
b) overige leningen	(43)	(50,2)	(59,0)	(79,2)
c) aandelen en deelbewijzen	(0,4)	(0,5)	(0,8)	(0,5)
d) overige effecten	(6,5)	(6,0)	(5,5)	(8,8)
Participaties	1,7	2,6	3,5	4,7
a) filialen	(0,7)	(1,0)	(2,1)	(3,2)
b) overige participaties	(1,0)	(1,6)	(1,3)	(1,5)
Gebouwen	12,0	11,6	11,5	11,1
Materieel en meubilair	1,4	1,6	1,4	1,0
Diversen	63,3	77,4	71,4	84,5
Winst- en Verliesrekening : verlies van het boekjaar	—	—	—	—
Totaal activa ...	1.362,6	1.509,4	1.585,8	1.660,9
PASSIVA				
OPVRAAGBAAR				
Schuldeisers gedekt door zakelijke zekerheden	1,1	1,8	1,3	16,1
a) schuldeisers gewaarborgd door voorrechten	(1,1)	(1,8)	(1,3)	(16,1)
b) schuldeisers bij overeenkomst door zekerheden gewaarborgd	(0,0)	(—)	(—)	(—)
Daggeld	5,7	12,4	17,4	12,1
Bankiers	175,3	211,8	221,1	225,5
Filialen	—	—	1,4	0,1
Geaccepteerde wissels	0,3	0,1	0,1	0,3
Andere te betalen waarden op korte termijn	6,9	7,7	7,3	7,0
Deposito's en crediteuren	765,9	835,6	852,3	838,8
a) dadelijk opvraagbaar en op hoogstens 30 dagen	(626,2)	(674,7)	(642,5)	(647,2)
b) op meer dan 30 dagen	(139,7)	(160,9)	(209,8)	(191,7)
Obligaties en kasbons	279,8	283,6	333,3	388,5
Diversen	97,0	118,5	103,4	120,0
Totaal opvraagbaar ...	1.332,0	1.471,5	1.537,6	1.608,4
SPECIAAL OPVRAAGBAAR				
Achtergestelde leningen	2,8	4,4	12,9	15,7
NIET OPVRAAGBAAR				
Reservefondsen	26,2	31,7	33,5	35,3
Winst- en verliesrekening : winst van het boekjaar	1,6	1,8	1,8	1,5
Totaal passiva ...	1.362,6	1.509,4	1.585,8	1.660,9

XIV - 5. — ALGEMENE SPAAR- EN LIJFRETEKAS

5b. — Balansposten van de ASLK op 31 december — ASLK-Verzekeringen¹

(miljarden franken)

Bron : Jaarverslagen van de ASLK.

	1988	1989	1990	1991
ACTIVA				
Materiële vaste activa : — Onroerende goed. bestemd voor bedrijfsdoeleinden	0,4	0,4	0,4	0,4
— Andere materiële vaste activa	0,0	0,0	0,0	0,2
Financiële vaste activa	1,5	1,8	2,0	7,5
Onroerende goederen en effectenwaarden bestemd voor belegging :				
Roerende waarden : — Aandelen en deelbewijzen	2,5	3,5	3,8	4,0
— Vastrentende effecten	62,0	65,4	70,6	78,6
— Andere roerende waarden	0,0	0,0	0,0	0,1
Aandeel van de herverzekeraars in de technische reserves :				
Wiskundige reserve	0,1	1,0	1,2	1,3
Premiereserve en reserve voor geschorste risico's	0,0	0,0	0,0	0,3
Reserve voor nog uit te keren bedragen	0,0	0,0	0,0	0,2
Deposito's bij cedenten	—	—	—	—
Vorderingen :				
Kredieten : — Hypothécaire leningen	38,1	43,1	45,5	45,4
— Voorschotten op contracten	0,2	0,2	0,2	0,2
— Andere leningen	7,3	9,0	10,0	10,0
Tussenpersonen en verzekeringsnemers	0,3	2,0	0,7	0,8
Andere vorderingen : — Lopende rekeningen van verzekerings- en herverzekeringsmaatschappijen	0,0	0,0	0,0	0,1
— Nog te innen annuïteiten, intresten, huurgelden en inkomens	0,1	0,1	0,1	0,1
— Diverse vorderingen	0,5	0,6	0,5	1,0
Thesauriebeleggingen	0,1	1,8	0,1	0,1
Beschikbare waarden	2,3	1,7	4,4	2,5
Overlopende rekeningen :				
Verworven, niet vervallen financiële opbrengsten	4,8	4,7	5,1	5,7
Totaal activa ...	120,2	135,3	144,6	158,5
PASSIVA				
Reserves :				
Onbeschikbare reserve	0,0	0,0	0,0	0,0
Vrijgestelde reserve	0,8	1,2	1,3	1,3
Beschikbare reserve	16,7	17,9	18,8	19,6
Reservefondsen van de Lijfrentekas	0,9	0,5	0,6	0,8
Technische reserves :				
Wiskundige reserve	85,8	97,2	108,1	119,9
Premiereserve en reserve voor geschorste risico's	0,3	0,4	0,8	1,4
Reserve voor nog uit te keren bedragen	0,5	0,6	1,2	2,0
Technische reserve van het beheer « Wettelijke pensioenen »	11,5	10,9	10,3	10,0
Andere technische reserves	0,0	0,0	0,0	0,1
Voorzieningen voor risico's en lasten	0,2	0,2	0,1	0,5
Deposito's van de herverzekeraars	0,1	0,1	0,2	0,2
Schulden :				
Schulden en voorzieningen wegens belastingen, sociale lasten en bezoldigingen	1,0	0,9	1,2	1,2
Tussenpersonen en verzekeringsnemers	0,1	0,1	0,1	0,1
Andere schulden : — Lopende rekeningen van verzekerings- en herverzekeringsmaatschappijen	0,0	1,0	0,0	0,0
— Rijksdienst voor werknemerspensioenen :				
Resultaat - verplichte stortingen	0,4	0,5	0,4	0,4
Rekening-courant	—	—	—	—
Over te dragen renten	—	—	—	—
— Nog uit te keren bedragen op toegestane leningen	1,4	1,7	1,2	0,4
— Andere schuldeisers	0,5	2,1	0,3	0,6
Overlopende rekeningen	0,0	0,0	0,0	0,0
Totaal passiva ...	120,2	135,3	144,6	158,5

¹ ASLK-Verzekeringen omvat de Verzekeringsskassen, de Lijfrentekas en de Rentekas voor arbeidsongevallen.

XIV - 6. — NATIONALE MAATSCHAPPIJ VOOR KREDIET AAN DE NIJVERHEID

Voornaamste balansposten op 31 december

(miljarden franken)

Bron : Jaarverslag van de NMKN.

	1983	1984	1985	1986	1987	1988	1989	1990	1991
ACTIVA									
VASTGELEGDE MIDDELEN	1,4	1,2	1,1	1,1	1,1	1,1	1,0	1,0	0,9
BESCHIKBARE EN VLOTTENDE MIDDELEN :									
Voorlopige beleggingen	38,3	57,7	73,3	92,6	88,4	97,1	45,4	51,5	34,3
Uitstaande kredieten :									
A. Kredieten gefinancierd door de Instelling voor eigen rekening :									
Investeringskredieten op lange en half lange termijn :									
1. door de Belgische Staat gewaarborgd	91,0	82,3	87,1	88,0	88,1	87,6	81,1	77,1	69,2
2. door de banken en fin. organismen gewaarborgd	24,8	17,1	12,3	8,6	7,0	4,7	3,4	2,9	2,2
3. waarvan het risico ten laste van de Instelling valt	64,1	68,0	77,3	81,1	102,5	108,9	134,7	158,8	179,5
Handelskredieten	10,8	10,7	8,9	12,6	11,4	16,6	14,4	25,3	25,1
Uitvoerkredieten betaalbaar op half lange en lange termijn	22,4	22,8	20,6	17,1	15,5	14,0	13,7	12,7	14,2
Financiering van de door de Belgische Staat voor de nationale sektoren aangegane verbintenissen	81,5	93,6	96,6	95,0	92,8	90,6	88,3	82,8	76,6
Andere ¹	0,5	0,7	0,7	0,8	0,9	2,0	2,7	3,7	3,6
B. Kredieten beheerd voor rekening van de Belgische Staat :									
1. Verrichtingen van het Fonds voor het Uitreten en het Aanbouwen van Zeeschepen	39,4	43,0	45,2	46,3	44,5	45,2	44,6	47,5	47,9
2. Andere ²	0,8	0,7	0,8	0,7	0,7	0,7	0,6	0,6	0,5
Bankiers	—	—	0,1	1,4	1,5	1,6	—	—	—
Diverse debiteuren	10,1	14,4	11,1	8,5	10,2	8,9	9,7	11,1	17,5
Overheidsfondsen en participaties	14,5	7,3	7,6	13,8	18,2	22,6	58,9	52,8	65,9
Diversen	11,2	16,8	18,7	20,1	20,3	19,9	16,0	15,5	12,8
Totaal ...	410,8	436,3	461,4	487,7	503,1	521,5	514,5	543,3	550,2
PASSIVA									
NIET OPEISBAAR	5,8	6,8	8,1	9,4	10,1	10,9	11,6	11,6	9,0
SPECIAAL OPEISBAAR	—	—	—	—	—	—	—	0,5	2,5
OPEISBAAR :									
Obligaties	229,9	230,8	220,2	214,6	166,3	175,9	138,9	110,0	—
Kasbons	58,5	68,1	94,5	111,0	136,6	128,7	140,5	170,6	286,0
Deposito's en diverse leningen	40,5	49,0	53,9	61,0	95,7	110,3	125,0	155,9	155,3
Geherdisconteerde orderbriefjes	3,5	1,2	1,0	0,7	0,6	0,7	7,4	8,4	6,6
Bankiers	—	—	0,1	1,3	1,1	1,2	—	—	—
Diverse crediteuren	10,8	12,8	11,8	15,4	21,1	22,6	23,0	17,7	19,3
Voorzieningen voor lasten en diverse risico's	5,7	7,1	8,4	8,6	8,8	9,3	9,9	7,4	9,4
Afschrijving op agio's effectenportefeuille	—	—	0,4	1,2	1,6	1,3	—	—	—
Belgische Staat :									
1. Fonds voor het Uitreten en het Aanbouwen van Zeeschepen	39,4	43,1	45,4	46,4	44,6	45,3	44,7	47,6	48,4
2. Andere ³	0,8	0,8	0,8	0,8	0,8	0,7	0,5	0,5	0,5
Diversen	15,9	16,6	16,8	17,3	15,8	14,6	13,0	13,1	13,2
Totaal ...	410,8	436,3	461,4	487,7	503,1	521,5	514,5	543,3	550,2

¹ Herstelkredieten (Oorlogs- en Waterschade) en kredieten in de vorm van financieringshuur.

² Kredieten voor hulp aan ondernemingen in moeilijkheden en hulp aan de pers, kredieten gefinancierd door het Marshall-Hulpfonds, door het Fonds voor Hulpver-

lening aan de Steenkoolnijverheid en door het Fonds voor Hulpverlening aan de Belgische ex-Kolonialen uit Afrika.

³ Marshall-Hulpfonds, Fonds voor Hulpverlening aan de Steenkoolnijverheid en Fonds voor Hulpverlening aan de Belgische ex-Kolonialen uit Afrika.

XIV - 7. — GEMEENTEKREDIET VAN BELGIE

(miljarden franken)

Bron : Gemeentekrediet van België

Periode	Financiering van de investeringsuitgaven van de Openbare Besturen							Verrichtingen in rekening-courant van de Openbare Besturen (gewone uitgaven)		
	Stortingen			Opvragingen voor de betaling van buitenlandse uitgaven	Beschikbaar saldo	Schuld op korte, halflange en lange termijn tegenover het Gemeentekrediet van België ¹	Kredietverplichtingen van het Gemeentekrediet van België	Gemiddelde van de gezamenlijke dagelijkse saldi		Totaal van de over het debet van die rekeningen uitgevoerde betalingen
	Leningen ter beschikking gesteld van de kredietnemers		Kapitaaltolagen gestort door de Staat en de provincies					Credit	Debet	
	Leningen waarvan de lasten :	door de kredietnemers gedragen worden		door de Staat aan de kredietnemers worden terugbetaald	aan het einde van de periode					
1988	49,1	6,1	9,0	64,1	31,0	569,2	17,3	24,4	42,0	897,2
1989	44,6	4,7	52,0	63,9	31,0	570,6	16,5	22,4	45,6	1.043,2
1990	49,0	3,7	63,4	68,1	28,5	593,0	19,3	21,0	57,0	1.440,5
1991	54,3	4,1	73,0	64,1	34,4	652,6	25,2	52,1	76,1	3.752,8
1992	57,6	4,7	80,9	80,9	38,0	722,0	80,9	66,5	109,1	4.969,9
1993	68,6	3,8	86,7	90,7	41,2	791,1	94,4	78,7	107,9	6.808,0
1991 4 ^e kwartaal	13,1	1,4	22,0	20,4	34,4	652,6	25,2	58,3	108,9	826,2
1992 1 ^e kwartaal	13,4	1,4	22,5	19,5	33,7	656,2	70,8	65,9	119,6	1.126,9
2 ^e kwartaal	12,0	1,4	16,5	16,8	36,3	675,9	77,2	64,7	116,9	1.178,7
3 ^e kwartaal	12,8	0,9	18,6	19,6	35,5	674,0	75,9	64,4	102,7	1.305,2
4 ^e kwartaal	19,4	1,0	23,3	25,0	38,0	722,0	80,9	71,0	97,2	1.359,1
1993 1 ^e kwartaal	15,4	0,9	21,5	22,3	37,5	754,2	87,9	71,9	87,4	1.459,6
2 ^e kwartaal	17,7	1,0	18,8	20,6	39,9	762,7	92,0	79,5	86,6	1.730,9
3 ^e kwartaal	16,7	0,9	17,0	21,4	38,7	772,8	97,8	74,8	123,2	1.899,6
4 ^e kwartaal	18,8	1,0	29,4	26,4	41,2	791,1	94,4	88,6	134,1	1.717,9
1992 December	7,7	0,4	9,9	10,0	38,0	722,0	80,9	71,0	86,6	568,1
1993 Januari	5,3	0,2	6,5	7,6	37,0	738,7	84,7	76,9	87,0	513,3
Februari	5,0	0,3	6,6	5,9	38,2	743,6	86,6	72,5	91,0	426,4
Maart	5,1	0,4	8,4	8,8	37,5	754,2	87,9	66,4	84,2	519,9
April	6,0	0,3	6,1	5,6	39,8	748,3	88,8	76,6	92,0	563,7
Mei	5,4	0,3	6,3	7,1	39,9	754,6	89,6	80,0	85,1	504,8
Juni	6,3	0,4	6,4	7,9	39,9	762,7	92,0	82,0	82,8	662,4
Juli	6,4	0,4	7,8	9,2	38,9	762,6	91,8	79,6	126,7	687,5
Augustus	3,6	0,1	4,1	5,7	37,3	746,7	92,9	73,3	128,1	576,6
September	6,7	0,4	5,1	6,5	38,7	772,8	97,8	71,5	114,9	635,5
Oktober	6,2	0,4	11,2	11,1	40,0	773,9	94,0	82,8	130,8	575,8
November	5,4	0,3	5,4	6,0	40,6	787,0	95,5	86,2	136,4	560,2
December	7,2	0,3	12,8	9,3	41,2	791,1	94,4	96,8	135,2	581,9

¹ Met inbegrip van de schuld in vreemde valuta's.

XIV - 8. — VERRICHTINGEN IN POSTREKENING

Bron : BPC.

	Aantal rekeningen	Totaal tegoed ¹	Tegoed van particulieren ²	Credit		Debet		Algemene beweging	Verhandelde kapitalen zonder gebruik van chartaal geld
				Stortingen en diversen	Giro's	Cheques en diversen	Giro's		
				(einde periode)	(daggemiddelden) ³	(maandgemiddelden of maanden)			
(duizenden)	(miljarden franken)								
1986	1.232	286,8	95,4	500,2	966,3	495,7	966,3	2.928,5	97
1987	1.203	295,1	97,9	509,2	988,0	510,1	988,0	2.995,3	97
1988	1.173	301,6	94,7	525,4	1.014,9	527,2	1.014,9	3.082,4	98
1989	1.147	312,0	102,1	541,9	1.100,9	543,0	1.100,9	3.286,8	98
1990	1.142	325,7	109,4	574,6	1.129,2	574,1	1.129,2	3.407,0	98
1991	1.154	308,1	103,2	621,4	1.205,6	622,0	1.205,6	3.654,6	98
1992	1.185	309,5	99,5	638,7	1.236,9	638,3	1.236,9	3.750,7	98
1993	1.200	313,5	94,6	668,8	1.305,7	642,6	1.305,7	3.922,9	96
1991 4 ^e kwartaal	1.154	297,5	97,7	578,6	1.052,2	578,1	1.052,2	3.261,1	98
1992 1 ^e kwartaal	1.162	305,4	100,2	645,6	1.332,8	650,2	1.332,8	3.961,4	98
2 ^e kwartaal	1.169	324,3	106,2	711,6	1.369,8	704,6	1.369,8	4.155,7	98
3 ^e kwartaal	1.177	303,7	98,7	592,2	1.150,8	603,5	1.150,8	3.497,3	98
4 ^e kwartaal	1.185	304,9	92,9	605,4	1.094,2	594,9	1.094,2	3.388,6	97
1993 1 ^e kwartaal	1.192	318,2	100,6	687,8	1.443,5	686,0	1.443,5	4.260,8	96
2 ^e kwartaal	1.196	331,9	97,3	737,7	1.457,7	738,7	1.457,7	4.391,8	96
3 ^e kwartaal	1.199	295,9	90,3	619,4	1.208,1	632,0	1.208,1	3.667,6	97
4 ^e kwartaal	1.200	308,3	90,3	630,5	1.113,7	513,7	1.113,7	3.371,4	96
1993 Februari	1.191	294,7	103,1	735,9	1.466,8	695,1	1.466,8	4.364,6	98
Maart	1.192	336,4	100,5	655,1	1.409,9	685,9	1.409,9	4.160,9	99
April	1.193	325,6	92,3	711,4	1.274,7	678,6	1.274,7	3.939,3	90
Mei	1.195	321,2	103,4	770,8	1.614,2	722,9	1.614,2	4.722,2	99
Juni	1.196	349,1	96,0	731,0	1.484,2	814,5	1.484,2	4.513,8	99
Juli	1.198	334,9	90,0	701,1	1.319,8	705,8	1.319,8	4.046,6	95
Augustus	1.199	285,4	90,7	581,8	1.125,8	595,5	1.125,8	3.428,9	98
September	1.199	266,6	90,2	575,1	1.178,7	594,8	1.178,7	3.527,3	98
Oktober	1.200	289,1	89,0	626,0	1.119,3	594,1	1.119,3	3.458,8	98
November	1.200	293,0	92,1	572,9	1.092,1	575,7	1.092,1	3.332,8	98
December	1.200	342,4	89,7	692,5	1.129,5	371,1	1.129,5	3.322,7	92
1994 Januari	1.201	360,3	93,7	769,9	1.573,6	719,5	1.573,6	4.636,5	99
Februari	1.202	357,3	108,7	847,2	1.890,6	869,9	1.890,6	5.498,1	99

¹ Inclusief het tegoed van de particulieren en van de Rijksrekenplichtigen.

² De cijfers over de tegoeden der particulieren per einde periode, worden in de stand van de Staatsschuld gepubliceerd (cf. tabel XI-1).

³ Gemiddeld tegoed aan het einde van elke dag der maand, zowel werkdagen als niet-werkdagen. Voor een zon- of feestdag is het getelde tegoed dat van de vorige werkdag.

XIV - 9. — VOORNAAMSTE ACTIVA EN PASSIVA VAN HET RENTENFONDS

(miljarden franken)

Bron : Jaarverslag van het Rentenfonds.

Einde periode	ACTIVA			PASSIVA					
	Portefeuille		Voorschotten aan de Belg. Staat	Certificaten van het Rentenfonds	Opgenomen geld op zeer korte termijn	Debetsaldo bij de NBB		Voorschotten van de Belg. Staat	Eigen middelen
	Genoteerde waarden	Schatkist-certificaten				Gewone voorschotten	Speciale voorschotten		
nominale waarde									
1980	29,7	77,1	—	18,3	0,0	9,9	77,1	—	2,7
1981	25,2	151,9	—	28,0	0,0	0,0	149,5	—	1,5
1982	16,6	192,4	—	28,9	0,0	0,0	181,1	—	1,3
1983	27,3	188,4	—	15,2	0,0	13,6	188,4	—	0,7
1984	26,6	219,3	—	41,5	5,4	0,0	200,6	—	0,7
1985	26,1	199,0	—	42,5	0,4	0,0	182,2	—	1,5
1986	47,6	216,3	—	44,2	13,1	0,0	209,4	—	0,6
1987	42,3	139,9	—	47,8	6,6	0,0	127,6	—	1,8
1988	46,7	124,1	—	50,9	10,9	0,0	106,6	—	3,8
1989 September	55,0	69,3	—	67,6	0,0	0,0	47,9	—	7,1
December	79,9	66,5	—	64,1	6,6	5,3	66,5	—	3,9
1990 Maart	60,7	30,7	—	47,0	0,0	8,9	30,7	—	7,1
Juni	52,8	24,6	—	68,3	0,0	0,0	4,7	—	9,0
September	53,0	5,5	—	33,6	0,8	13,5	5,5	—	6,7
December	41,9	65,0	—	58,8	7,7	0,0	36,7	—	5,8
1991 Januari	33,7	19,9	0,4	51,2	—	0,0	0,0	—	6,6
Februari	30,4	0,0	3,9	29,6	—	0,0	0,0	—	6,3
Maart	29,2	0,0	1,4	26,3	—	0,0	0,0	—	6,7
April	25,0	0,0		14,2	—	0,0	0,0	5,8	6,8
Mei	22,6	0,0		0,0	—	0,0	0,0	17,9	6,5
Juni	24,6	0,0		0,0	—	0,0	0,0	19,3	6,7
Juli	21,2	0,0		0,0	—	0,0	0,0	16,1	6,6
Augustus	20,5	0,0		0,0	—	0,0	0,0	15,4	6,5
September	19,0	0,0		0,0	—	0,0	0,0	13,5	6,6
Oktober	19,6	0,0		0,0	—	0,0	0,0	14,4	6,3
November	19,8	0,0		0,0	—	0,0	0,0	14,7	6,3
December	21,8	0,0		0,0	—	0,0	0,0	16,7	4,6

¹ Voorschotten aan de Belgische Staat. Na 28 januari werden de kasoverschotten van de Rentenfonds in de vorm van voorschotten uitgeleend aan de Belgische Staat. Deze voorschotten werden toegekend op grond van analoge modaliteiten als die opgenomen in de overeenkomst van 22 januari 1991 over de voorschotten van de

Belgische Staat aan het Rentenfonds. Naarmate de uitstaande certificaten van het Fonds vervielen verminderden zijn kasoverschotten; de voorschotten aan de Belgische Staat eindigden op 10 april en ruimden de plaats in voor voorschotten van de Staat.

XIV - 10. — LEVENSVERZEKERINGSMATSCHAPPIJEN

Samenvattende opgave van de dekkingswaarden van de technische reserves of provisies per einde jaar
(miljarden franken)

Bron : MEZ, Controledienst voor de verzekeringen.

Aard van de waarden	Affectatiewaarde						
	1985	1986	1987	1988	1989	1990	1991
A. Reglementaire aktiva¹ :							
Belgische staatswaarden en gelijkgestelde waarden	156,2	193,9	263,7	302,1	316,9	346,4	401,7
Obligaties internationale organisaties	5,2	5,7	8,6	6,8	7,7	8,5	9,3
Obligaties kasbons Belgische vennootschappen (+ 5 jaar) ..	49,7	49,0	43,6	37,5	33,8	35,8	33,8
Obligaties kasbons Belgische vennootschappen (- 5 jaar) ..	0,1	0,1	0,3	0,2	0,2	0,5	0,7
Vastgoedcertifikaten Belgische vennootschappen	0,1	0,3	0,6	0,9	1,2	1,2	1,3
Aandelen Belgische vennootschappen	52,4	74,2	58,3	88,4	93,7	100,4	116,0
Onroerende goederen	38,6	40,6	44,0	46,7	59,3	68,2	75,4
Hypothecaire leningen, kredietopeningen	137,8	147,9	153,8	164,9	181,3	189,7	196,5
Buitenlandse staatswaarden en gelijkgestelde waarden	0,7	0,7	0,8	0,7	0,7	0,8	0,6
Obligaties buitenlandse vennootschappen (Belgische beurs)	0,1	0,1	0,3	0,4	0,7	0,4	0,5
Aandelen buitenlandse vennootschappen (Belgische beurs)	4,8	4,0	2,0	2,9	3,5	2,4	2,7
Obligaties buitenlandse vennootschappen (buitenlandse beurs)	1,7	1,6	1,3	1,0	1,2	2,1	2,1
Aandelen buitenlandse vennootschappen (buitenlandse beurs)	7,8	7,5	2,3	9,9	7,0	8,4	3,4
Certifikaten gemeenschappelijke beleggingsfondsen	0,8	0,9	1,1	2,3	1,7	1,2	1,8
Niet-hypothecaire leningen, orderbriefjes, promessen	8,5	7,0	10,3	10,1	16,5	20,3	21,6
Baar geld	2,6	8,0	13,8	9,1	9,2	16,5	16,6
Voorschotten op polis	11,3	11,3	12,1	10,8	10,8	10,8	11,1
Opgelopen en niet vervallen rente van toegewezen waarden	15,4	17,6	21,4	23,7	24,2	27,0	29,4
Te innen premies	1,6	1,8	2,1	1,9	2,1	2,2	2,4
Vorderingen tussenpersonen	0,9	1,0	1,1	1,7	1,9	1,9	2,1
Totaal A ...	496,3	573,2	641,5	722,0	773,6	844,7	929,0
B. Andere waarden :							
Schuldvorderingen op herverzekeraar	0,0	0,0	0,0	0,0	0,0	0,0	0,0
Vrijstelling aandeel herverzekeraar	0,0	0,0	0,0	0,0	0,0	0,0	0,0
Andere	1,9	1,7	3,2	3,6	5,2	4,9	8,1
Totaal B ...	1,9	1,7	3,2	3,6	5,2	4,9	8,1
ALGEMEEN TOTAAL (A + B) ...	498,2	574,9	644,7	725,6	778,8	849,6	937,1
Premieïncasso rechtstreekse zaken	59,2	68,4	81,4	89,5	98,6	103,8	112,6
Technische provisies rechtstreekse zaken	470,5	549,4	625,1	694,7	764,3	833,3	910,1

¹ Artikel 17, § 1, 1* tot en met 12* van het Koninklijk Besluit van 12 maart 1976.

XIV - 11. — GEZAMENLIJKE BETALINGEN DOOR MIDDEL VAN DIRECT OPEISBARE BANKDEPOSITO'S IN BELGISCHE FRANKEN EN VAN TEGOEDEN IN POSTREKENING¹

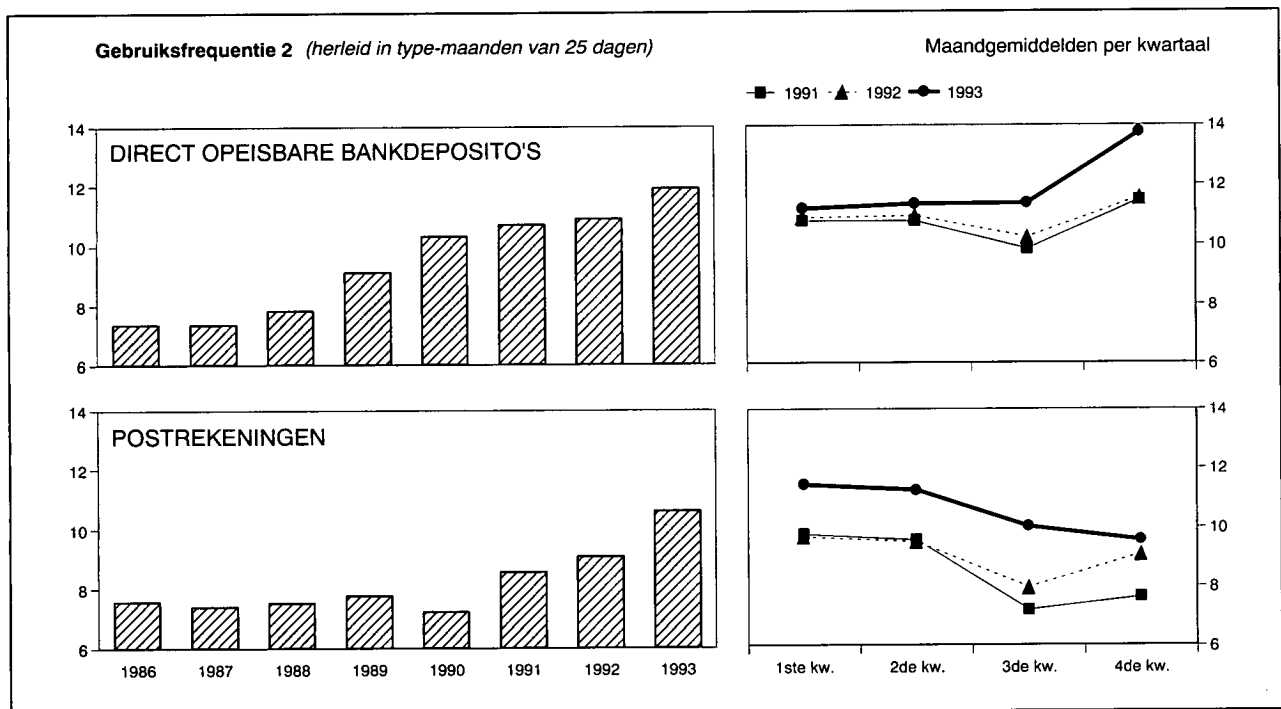

Maandgemiddelden of maand	Gezamenlijke betalingen uitgedrukt in type-maand van 25 dagen door middel van			Gebruiksfrequentie ²		
	direct opeisbare bankdeposito's ³	tegoeden in postrekening ⁴	Totaal	bruto	herleid in type-maanden van 25 dagen	
	(miljarden franken)			direct opeisbare bankdeposito's ³	direct opeisbare bankdeposito's ³	tegoeden in postrekening ⁴
1986	2.565,1	818,2	3.383,3	7,45	7,37	7,56
1987	2.853,3	831,2	3.684,5	7,46	7,36	7,40
1988	3.279,3	825,5	4.104,8	8,00	7,84	7,53
1989	4.075,5	913,4	4.988,9	9,23	9,14	7,77
1990	4.648,3	922,8	5.571,1	10,44	10,31	7,21
1991	4.984,8	1.006,5	5.991,3	10,85	10,72	8,56
1992	5.106,0	1.016,8	6.122,8	11,09	10,90	9,07
1993	5.750,7	1.100,8	6.851,5	12,08	11,92	10,61
1991 4 ^e kwartaal	5.345,7	849,9	6.195,6	11,62	11,47	7,64
1992 1 ^e kwartaal	4.973,7	1.113,6	6.087,3	11,18	10,89	9,68
2 ^e kwartaal	5.314,5	1.165,6	6.480,1	10,82	10,95	9,51
3 ^e kwartaal	4.829,6	906,7	5.736,3	10,51	10,23	7,96
4 ^e kwartaal	5.306,3	881,1	6.187,4	11,86	11,54	9,08
1993 1 ^e kwartaal	5.231,6	1.223,3	6.454,9	11,36	11,20	11,43
2 ^e kwartaal	5.585,9	1.237,5	6.823,4	11,19	11,34	11,25
3 ^e kwartaal	5.505,9	1.016,2	6.522,1	11,81	11,35	10,03
4 ^e kwartaal	6.679,5	926,1	7.605,6	13,96	13,76	9,57
1992 December	6.017,3	791,5	6.808,8	13,22	12,71	8,75
1993 Januari	5.116,2	1.212,0	6.328,2	11,01	11,01	11,97
Februari	5.253,2	1.367,3	6.620,5	10,76	11,20	12,26
Maart	5.325,3	1.090,6	6.415,9	12,30	11,39	10,08
April	5.462,0	992,1	6.454,1	11,71	11,71	9,65
Mei	5.435,3	1.596,7	7.032,0	10,13	11,01	13,58
Juni	5.860,0	1.123,8	6.983,8	11,74	11,29	10,24
Juli	5.552,1	1.209,1	6.761,2	11,29	10,86	11,81
Augustus	5.175,1	877,4	6.052,5	11,23	10,80	8,66
September	5.790,4	962,2	6.752,6	12,96	12,46	9,60
Oktober	5.876,3	952,7	6.829,0	13,25	12,74	9,57
November	6.464,2	965,5	7.429,7	12,86	13,39	9,71
December	7.698,1	860,2	8.558,3	15,63	15,03	9,42

¹ Benaderende gegevens volgens het totaal der debetverrichtingen (incl. de rekeningen van de vreemdeilingen en de debetverrichtingen met betrekking tot betalingen aan het buitenland).

² De gebruiksfrequentie wordt verkregen door deling van het bedrag der debiteringen op de rekeningen van de direct opeisbare bankdeposito's in Belgische franken of op de postrekeningen van de particulieren en de buitengewone Rijksrekenplichtigen door de gemiddelde tegoeden op deze rekeningen tijdens de beschouwde periode.

³ De banken die medewerken aan de opstelling van de statistiek vertegenwoordigen, gemeten naar de belangrijkheid van de dadelijk opvraagbare deposito's in Belgische franken van hun cliënteel (excl. banken), ongeveer 85 % van de gezamenlijke banken.

⁴ Uit de brutogegevens werden de dubbel getelde overschrijvingen verwijderd, die

voortvloeien uit de inrichting van de Rijksboekhouding en waarvan een telling mogelijk was.

N.B. — Wijze van opstelling: zie *Tijdschrift voor Documentatie en Voorlichting*, XXV^e jaargang, deel II, n^o 4, oktober 1950, blz. 222.

Bibliografische referenties: *Jaarverslagen van de NBB — Belgisch Staatsblad: Algemene staat der banken. — Statistisch Jaarboek van België. — Statistisch Tijdschrift van het NIS — Belgische economische statistieken 1970-1980. — Tijdschrift voor Documentatie en Voorlichting: XI^e jaargang, deel I, n^o 1, januari 1965, blz. 21; XII^e jaargang, deel I, n^o 1, januari 1967, blz. 19; deel II, n^o 3, september 1967, blz. 242; LX^e jaargang, deel I, n^o 5, mei 1985, blz. 31. — *Jaarverslagen van de Bankcommissie.**

XV. — FINANCIËLE ACTIVA VAN DE PARTICULIEREN, DE VENNOOTSCHAPPEN EN DE EENMANZAKEN

1. — MONETAIRE AGGREGATEN

(miljarden franken)

Einde periode	M1	Overige activa voor ten hoogste een jaar ¹ bij de nationale financiële instellingen ²	M3	Schatkistcertificaten en thesauriebewijzen in het bezit van de vennootschappen ³ en de particulieren	M4
	(1)	(2)	(3) = (1) + (2)	(4)	(5) = (3) + (4)
1983	958,2	2.022,8	2.981,0	7,7	2.988,7
1984	937,9	2.210,8	3.148,7	6,6	3.155,4
1985	990,2	2.402,9	3.393,0	0,0	3.393,1
1986	1.073,0	2.753,0	3.826,0	3,5	3.829,5
1987	1.111,7	3.104,1	4.215,7	0,1	4.215,8
1988	1.185,6	3.357,5	4.543,1	0,0	4.543,1
1989	1.284,2	3.852,1	5.136,3	0,0	5.136,3
1990	1.301,9	4.065,0	5.366,9	0,1	5.367,0
1991 Maart	1.297,7	4.120,1	5.417,9	77,9	5.495,8
Juni	1.422,7	4.126,4	5.549,1	118,9	5.668,0
September	1.311,3	4.211,2	5.522,5	176,9	5.699,4
December	1.316,4	4.359,1	5.675,5	174,0	5.849,5
1992 Maart	1.340,2	4.428,1	5.768,3	169,5	5.937,8
Juni	1.463,2	4.508,5	5.971,8	184,7	6.156,5
September	1.320,6	4.614,9	5.935,5	215,6	6.151,1
December	1.336,0	4.956,9	6.293,0	181,8	6.474,8
1993 Maart	1.376,0	5.129,1	6.505,0	217,4	6.722,5
Juni	1.490,9	5.225,5	6.716,4	206,5	6.922,9
September	1.355,0	5.418,6	6.773,6	194,3	6.967,9

¹ Aanvankelijke looptijd.

² Banken, spaarbanken en ondernemingen waar hoofdstuk I van de wet van 10 juni 1964 van toepassing is, kredietinstellingen van de openbare sector, Rentenfonds, HWI.

³ Openbare nutsbedrijven, openbare huisvestingsmaatschappijen, woningfondsen van de Bond van Grote Gezinnen en privé-ondernemingen, excl. banken, spaarbanken of ondernemingen die onder hoofdstuk I van de wet van 10 juni 1964 vallen.

XV - 2. — OPSPLITSING VAN M1

(miljarden franken)

Einde periode	Chartaal geld ¹	Giraal geld					Totaal	(8) = (1) + (7)
		Bij de NBB	Bij het BPC	Bij de banken ²	Bij de spaarbanken	Bij de krediet- instellingen van de overheids- sector		
	(1)	(2)	(3)	(4)	(5)	(6)	(7) = (2) tot (6)	
1983	390,2	0,2	73,5	383,4	37,2	73,7	568,0	958,2
1984 ³	385,3	0,4	60,0	374,2	40,1	77,9	552,6	937,9
1985	383,6	0,2	73,5	408,7	39,7	84,4	606,6	990,2
1986	403,6	0,2	81,1	450,9	44,4	92,8	669,4	1.073,0
1987	411,6	0,3	79,0	476,1	46,7	98,0	700,1	1.111,7
1988	415,6	0,2	79,3	517,2	59,6	113,6	770,0	1.185,6
1989	421,7	0,4	96,0	572,6	68,6	125,0	862,5	1.284,2
1990	413,2	0,3	93,7	580,9	73,5	140,2	888,7	1.301,9
1991 Maart	406,7	0,2	95,8	574,7	76,2	144,2	891,0	1.297,7
Juni	432,3	0,3	106,2	629,1	84,3	170,5	990,4	1.422,7
September	411,6	0,2	91,2	580,0	78,6	149,6	899,7	1.311,3
December	417,0	0,2	81,1	596,4	78,8	142,9	899,4	1.316,4
1992 Maart	405,3	0,2	95,8	610,1	80,8	147,8	934,8	1.340,2
Juni	426,7	0,2	104,5	662,1	89,6	180,1	1.036,5	1.463,2
September	403,0	0,1	86,2	595,4	84,0	151,9	917,6	1.320,6
December	412,7	0,0	77,4	846,0	.	.	923,3	1.336,0
1993 Maart	403,1	0,0	93,5	879,3	.	.	972,8	1.376,0
Juni	428,5	0,2	83,0	979,2	.	.	1.062,4	1.490,9
September	408,1	0,0	79,5	867,4	.	.	946,9	1.355,0

¹ Biljetten en munten van de Schatkist en biljetten van de NBB, na afrek van het bedrag aan deze munten en biljetten dat in het bezit van de financiële instellingen is.

³ In enkele reeksen komen lichte breuken voor wegens de verbeterde optekening van sommige activa.

² Totaal van de kredietinstellingen vanaf einde 1992.

XV - 3. — FINANCIËLE ACTIVA IN HET BEZIT VAN DE VENNOOTSCHAPPEN¹ EN PARTICULIEREN

(veranderingen in miljarden franken)

Periode	Activa in Belgische franken				Activa in buitenlandse valuta's ²			Andere activa ³					Eindtotaal
	M1 ⁴	Andere activa voor ten hoogste een jaar ^{5,6}	Activa voor meer dan een jaar ^{5,7}	Totaal	Voor ten hoogste een jaar ⁵ (deposito's) ⁸	Voor meer dan een jaar ⁵ (effecten) ⁹	Totaal	Handelsvorderingen op het buitenland	Financieel goud	Andere activa op het buitenland ¹⁰	Diversen ¹¹	Totaal	
	(1)	(2)	(3)	(4) = (1) tot (3)	(5)	(6)	(7) = (5) + (6)	(8)	(9)	(10)	(11)	(12) = (8) tot (11)	
1984	- 24,9	+ 222,1	+ 211,6	+ 408,7	- 9,4	+ 104,5	+ 95,1	- 1,6	+ 10,2	+ 14,5	+ 74,5	+ 97,6	+ 601,4
1985	+ 52,2	+ 223,7	+ 280,8	+ 556,7	- 5,5	+ 90,1	+ 84,6	+ 18,4	+ 8,5	+ 5,0	+ 77,9	+ 109,8	+ 751,1
1986	+ 82,9	+ 415,0	+ 83,2	+ 581,0	+ 29,8	+ 112,7	+ 142,5	- 5,5	+ 6,7	+ 69,5	+ 88,8	+ 159,5	+ 883,1
1987	+ 38,6	+ 359,3	+ 127,4	+ 525,3	+ 49,0	+ 88,9	+ 137,9	- 1,1	+ 19,9	+ 90,2	+ 121,0	+ 230,0	+ 893,2
1988	+ 73,9	+ 220,2	+ 269,2	+ 563,3	+ 33,3	+ 192,5	+ 225,8	+ 12,1	+ 6,0	+ 127,2	+ 239,5	+ 384,8	+ 1.174,0
1989	+ 98,6	+ 514,2	+ 146,5	+ 759,4	+ 108,8	+ 243,7	+ 352,5	- 7,8	- 3,7	+ 207,6	+ 183,0	+ 379,1	+ 1.491,0
1990	+ 17,7	+ 345,5	+ 626,8	+ 990,0	+ 70,4	- 53,8	+ 16,6	- 32,7	+ 5,1	+ 196,3	- 91,2	+ 77,5	+ 1.084,0
1991	+ 14,5	+ 467,7	+ 533,9	+ 1.016,1	+ 50,5	+ 46,4	+ 96,9	+ 7,6	+ 3,5	+ 184,7	+ 66,3	+ 262,1	+ 1.375,0
1992	- 20,3	+ 462,2	+ 511,9	+ 953,9	+ 164,4	- 27,2	+ 137,2	+ 7,6	+ 3,6	+ 226,5	- 10,6	+ 227,1	+ 1.318,2
1991 1 ^e kwartaal	- 4,2	+ 92,5	+ 206,6	+ 294,9	+ 56,3	+ 21,1	+ 77,4	- 2,9	+ 3,0	+ 25,2	+ 113,7	+ 139,0	+ 511,3
2 ^e kwartaal	+ 125,0	+ 69,6	+ 115,5	+ 310,1	- 31,0	+ 16,4	- 14,6	+ 31,9	- 2,3	+ 75,7	+ 39,9	+ 145,2	+ 440,6
3 ^e kwartaal	- 111,4	+ 149,8	+ 84,4	+ 122,8	+ 17,6	- 20,6	- 3,0	- 12,2	+ 1,5	+ 27,2	+ 44,1	+ 60,6	+ 180,5
4 ^e kwartaal	+ 5,1	+ 155,7	+ 127,4	+ 288,3	+ 7,6	+ 29,5	+ 37,1	- 9,2	+ 1,2	+ 56,6	- 131,4	- 82,8	+ 242,6
1992 1 ^e kwartaal	+ 23,8	+ 97,6	+ 156,6	+ 278,0	+ 17,6	- 22,6	- 5,0	- 1,1	+ 0,5	+ 43,2	+ 109,5	+ 152,1	+ 425,1
2 ^e kwartaal	+ 123,0	+ 98,6	+ 126,4	+ 348,0	+ 114,0	- 39,3	+ 74,7	+ 39,6	+ 2,3	+ 56,2	+ 11,8	+ 109,9	+ 532,7
3 ^e kwartaal	- 142,6	+ 186,6	+ 67,7	+ 111,8	+ 98,7	- 10,6	+ 88,1	- 12,4	+ 1,0	+ 48,7	- 5,2	+ 32,1	+ 231,9
4 ^e kwartaal	- 24,4	+ 79,3	+ 161,3	+ 216,1	- 65,8	+ 45,3	- 20,5	- 18,5	- 0,2	+ 78,3	- 126,7	- 67,1	+ 128,5
1993 1 ^e kwartaal	+ 39,9	+ 197,0	*+ 21,3	*+ 258,2	- 3,5	- 1,7	- 5,2	+ 5,4	- 1,9	+ 87,7	*+ 134,7	*+ 225,9	+ 478,9
2 ^e kwartaal	+ 115,0	+ 78,0	*+ 98,9	*+ 291,9	+ 162,3	+ 3,8	+ 166,1	+ 2,7	- 0,3	- 1,7	*- 77,1	*- 76,4	+ 381,6
3 ^e kwartaal	- 136,0	+ 182,8	*+ 0,6	*+ 47,4	- 71,4	+ 72,2	+ 0,8	- 19,9	- 1,4	- 5,4	*+ 134,2	*+ 107,5	+ 155,7

¹ Openbare nutsbedrijven, openbare huisvestingsmaatschappijen, woningsfondsen van de Bond van Grote Gezinnen en privé-ondernemingen, excl. banken, spaarbanken of ondernemingen die onder hoofdstuk I van de wet van 10 juni 1964 vallen.

² Na uitschakeling van de louter boekhoudkundige invloed van wisselkoersveranderingen.

³ Activa waarvan de indeling in Belgische franken en in vreemde valuta's niet bekend is of geen zin heeft.

⁴ Veranderingen van de uitstaande bedragen die voorkomen in kolom (1) van tabel XV-1.

⁵ Aanvankelijke looptijd.

⁶ Zie tabel XV-4a, kolom (9).

⁷ Zie tabel XV-5, kolom (5).

⁸ Zie tabel XV-4a, kolom (12).

⁹ Zie tabel XV-5, kolom (8).

¹⁰ Vooral de directe investeringen van de vennootschappen in het buitenland.

¹¹ Diverse activa op financiële instellingen en « vergissingen en weglatingen » uit de betalingsbalans van België.

**XV - 4a. — FINANCIËLE ACTIVA IN HET BEZIT VAN DE VENNOOTSCHAPPEN¹ EN PARTICULIEREN
NIET-MONETAIRE ACTIVA VOOR TEN HOOGSTE EEN JAAR²**

(veranderingen in miljarden franken)

Periode	In Belgische franken									In buitenlandse valuta's ³			Eind-totaal
	Bij de nationale financiële instellingen ^{4,5}					Bij de nationale niet-financiële sectoren en in het buitenland			Totaal	Bij de nationale financiële instellingen ^{4,6}	Bij de nationale niet-financiële instellingen en in het buitenland	Totaal	
	Deposito's op gewone boekjes	Deposito's op termijn ⁶	Kas- en spaarbons	Diversen ⁷	Totaal	Schatkist-certificaten	The-saurie-bewijzen	Overige activa					
					(5) = (1) tot (4)								
(1)	(2)	(3)	(4)	(5) = (1) tot (4)	(6)	(7)	(8)	(9) = (5) tot (8)	(10)	(11)	(12) = (10) + (11)	(13) = (9) + (12)	
1984	+114,3	+ 56,3	+ 6,9	+ 1,0	+178,5	- 1,1	0,0	+ 44,6	+222,1	+ 4,6	- 14,0	- 9,4	+212,6
1985	+162,0	+ 14,4	+ 26,7	+ 2,2	+205,2	- 6,6	0,0	+ 25,1	+223,7	- 1,3	- 4,2	- 5,5	+218,2
1986	+206,6	+ 95,1	+ 51,4	+ 7,0	+360,1	+ 3,5	0,0	+ 51,3	+415,0	- 0,4	+ 30,3	+ 29,8	+444,8
1987	+224,2	+ 83,6	+ 18,3	+ 4,2	+330,3	- 3,5	0,0	+ 32,4	+359,3	+ 26,4	+ 22,6	+ 49,0	+408,3
1988	+185,4	+ 26,7	+ 13,3	+ 1,7	+227,0	0,0	0,0	- 6,8	+220,2	+ 20,2	+ 13,3	+ 33,5	+253,5
1989	+190,0	+169,7	+ 83,4	+ 2,7	+445,8	0,0	0,0	+ 68,5	+514,2	+ 62,0	+ 46,7	+108,8	+623,0
1990	-258,3	+408,6	+ 90,2	-11,0	+229,5	+ 0,1	0,0	+115,9	+345,5	+ 2,7	+ 67,8	+ 70,4	+415,9
1991	- 88,5	+222,2	+113,8	+ 5,7	+253,2	+161,9	0,0	+ 52,6	+467,7	+ 41,7	+ 8,8	+ 50,5	+518,2
1992	- 72,5	+314,1	+ 90,8	+ 8,7	+341,0	+ 12,1	+ 5,3	+103,8	+462,2	+ 10,8	+153,6	+164,4	+626,6
1991 1 ^e kwartaal	-131,9	+ 85,0	+ 44,3	+ 2,3	- 0,4	+ 66,2	0,0	+ 26,7	+ 92,5	+ 46,0	+ 10,2	+ 56,3	+148,8
2 ^e kwartaal	+ 8,5	- 17,2	+ 22,3	+ 3,3	+ 16,8	+ 40,0	0,0	+ 12,7	+ 69,6	- 16,3	- 14,8	- 31,0	+ 38,6
3 ^e kwartaal	- 25,2	+ 84,3	+ 20,7	+ 1,2	+ 81,0	+ 59,5	0,0	+ 9,3	+149,8	+ 11,1	+ 6,5	+ 17,6	+167,5
4 ^e kwartaal	+ 60,2	+ 70,1	+ 26,5	- 1,0	+155,7	- 3,8	0,0	+ 3,8	+155,7	+ 0,9	+ 6,8	+ 7,6	+163,4
1992 1 ^e kwartaal	- 95,5	+121,7	+ 31,0	+ 4,2	+ 61,3	+ 6,7	0,0	+ 29,7	+ 97,6	- 13,8	+ 31,4	+ 17,6	+115,2
2 ^e kwartaal	+ 4,5	+ 48,2	+ 21,6	+ 7,3	+ 81,6	+ 16,0	0,0	+ 1,0	+ 98,6	+ 5,1	+108,9	+114,0	+212,6
3 ^e kwartaal	- 56,2	+131,2	+ 22,5	+ 3,4	+100,9	+ 29,3	+ 1,6	+ 54,9	+186,6	+ 16,7	+ 82,0	+ 98,7	+285,3
4 ^e kwartaal	+ 74,7	+ 13,1	+ 15,7	- 6,3	+ 97,2	- 39,9	+ 3,7	+ 18,3	+ 79,3	+ 2,9	- 68,7	- 65,8	+ 13,5
1993 1 ^e kwartaal	- 34,3	+ 79,7	+ 64,0	+32,9	+142,3	+ 34,3	+ 3,4	+ 17,1	+197,0	+ 1,7	- 5,2	- 3,5	+193,5
2 ^e kwartaal	+ 39,3	- 58,6	+ 42,7	+30,6	+ 53,9	- 18,2	+ 8,6	+ 33,7	+ 78,0	+ 33,6	+128,7	+162,3	+240,3
3 ^e kwartaal	- 82,2	+191,1	+ 70,1	-25,5	+153,5	- 8,4	- 6,6	+ 44,3	+182,8	+ 27,5	- 98,9	- 71,4	+111,3

¹ Openbare nutsbedrijven, openbare huisvestingsmaatschappijen, woningfondsen van de Bond van Grote Gezinnen en privé-ondernemingen, excl. banken, spaarbanken of ondernemingen die onder hoofdstuk I van de wet van 10 juni 1964 vallen.

² Aanvankelijke looptijd.

³ Na uitschakeling van de louter boekhoudkundige invloed van wisselkoersveranderingen.

⁴ Banken, spaarbanken en ondernemingen waar hoofdstuk I van de wet van 10 juni 1964 van toepassing is, kredietinstellingen van de openbare sector, Rentenfonds, HWI.

⁵ Zie tabel XV-4b, kolommen (1) tot (5), voor de uitstaande bedragen.

⁶ Met inbegrip van de door instellingen voor collectieve belegging naar Luxemburgs recht gevormde deposito's voor rekening van hun Belgische intekenaars en van de spaarboekjes waarop de roerende voorheffing van toepassing is.

⁷ Het betreft voornamelijk vervallen kasbons en termijndeposito's.

⁸ Zie tabel XV-4b, kolom (6) voor de uitstaande bedragen.

**XV - 4b. — FINANCIËLE ACTIVA IN HET BEZIT VAN DE VENNOOTSCHAPPEN¹ EN PARTICULIEREN
NIET-MONETAIRE ACTIVA VOOR TEN HOOGSTE EEN JAAR²
BIJ DE NATIONALE FINANCIËLE INSTELLINGEN³**

(miljarden franken)

Einde periode	In Belgische franken					In buitenlandse valuta's	Eindtotaal (7) = (5) + (6)
	Deposito's op gewone boekjes (1)	Deposito's op termijn ⁴ (2)	Kas- en spaarbons (3)	Diversen ⁵ (4)	Totaal (5) = (1) tot (4)		
1983	1.246,6	544,0	91,8	10,7	1.893,1	129,7	2.022,8
1984	1.360,9	600,3	98,7	11,6	2.071,6	139,2	2.210,8
1985	1.522,9	614,7	125,3	13,8	2.276,8	126,1	2.402,9
1986	1.729,6	709,8	176,8	20,8	2.636,9	116,0	2.753,0
1987	1.953,8	793,4	195,0	25,1	2.967,3	136,8	3.104,1
1988	2.139,1	820,1	208,4	26,7	3.194,3	163,3	3.357,5
1989	2.329,1	989,8	291,7	29,5	3.640,0	212,1	3.852,1
1990	2.070,8	1.398,4	381,9	18,5	3.869,5	195,4	4.065,0
1991 Maart	1.938,9	1.483,3	426,2	20,7	3.869,2	251,0	4.120,1
Juni	1.947,3	1.466,1	448,6	24,0	3.886,0	240,4	4.126,4
September	1.922,1	1.550,4	469,2	25,2	3.967,0	244,2	4.211,2
December	1.982,3	1.620,6	495,7	24,2	4.122,7	236,4	4.359,1
1992 Maart	1.886,8	1.742,2	526,6	28,4	4.184,0	244,1	4.428,1
Juni	1.891,3	1.790,4	548,3	35,7	4.265,6	242,9	4.508,5
September	1.835,2	1.921,5	570,8	39,1	4.366,5	248,4	4.614,9
December	1.897,4	1.927,4	527,0	324,9	4.676,7	280,3	4.956,9
1993 Maart	1.863,1	2.035,0	591,0	357,8	4.846,9	282,1	5.129,1
Juni	1.902,4	1.976,4	633,7	388,4	4.900,9	324,6	5.225,5
September	1.820,2	2.167,5	703,8	362,9	5.054,3	364,3	5.418,6

¹ Openbare nutsbedrijven, openbare huisvestingsmaatschappijen, woningfondsen van de Bond van Grote Gezinnen en privé-ondernemingen, excl. banken, spaarbanken of ondernemingen die onder hoofdstuk I van de wet van 10 juni 1964 vallen.

² Aanvankelijke looptijd.

³ Banken, spaarbanken en ondernemingen waar hoofdstuk I van de wet van 10 juni 1964 van toepassing is, kredietinstellingen van de openbare sector, Rentenfonds, HWI.

⁴ Met inbegrip van de door instellingen voor collectieve belegging naar Luxemburgs recht gevormde deposito's voor rekening van hun Belgische intekenaars en van de spaarboekjes waarop de roerende voorheffing van toepassing is.

⁵ Het betreft voornamelijk vervallen kasbons en termijndeposito's.

**XV - 5. — FINANCIËLE ACTIVA IN HET BEZIT VAN DE VENNOOTSCHAPPEN¹ EN PARTICULIEREN
ACTIVA VOOR MEER DAN EEN JAAR²**

(veranderingen in miljarden franken)

Periode	In Belgische franken					In buitenlandse valuta's ^{3,4}			Eindtotaal
	Kasbons en obligaties ⁵ (1)	Aandelen ⁶ (2)	Deposito's (3)	Overige activa (4)	Totaal (5) = (1) + (2) + (3) + (4)	Obligaties (6)	Aandelen ⁷ (7)	Totaal (8) = (6) + (7)	
1984	+182,1	+20,1	+ 2,1	+ 7,3	+211,6	+108,5	- 4,0	+104,5	+316,1
1985	+267,7	+ 2,6	+ 7,2	+ 3,3	+280,8	+ 85,2	+ 4,9	+ 90,1	+370,9
1986	+ 75,8	+ 8,7	- 0,5	- 0,9	+ 83,2	+ 81,9	+30,8	+112,7	+195,9
1987	+132,7	-14,4	+ 7,3	+ 1,8	+127,4	+ 88,4	+ 0,5	+ 88,9	+216,3
1988	+268,8	+ 2,5	-10,9	+ 8,8	+269,2	+211,0	-18,5	+192,5	+461,7
1989	+ 99,5	+55,8	-13,7	+ 5,0	+146,5	+165,6	+78,1	+243,7	+390,2
1990	+642,8	-19,2	+ 0,1	+ 3,1	+626,8	- 34,5	-19,3	- 53,8	+573,0
1991	+514,2	+ 4,0	+ 8,5	+ 7,2	+533,9	+ 40,4	+ 6,0	+ 46,4	+580,3
1992	+511,1	- 6,0	+ 3,8	+ 3,0	+511,9	- 24,4	- 2,8	- 27,2	+484,7
1991 1 ^e kwartaal	+196,0	+ 5,4	+ 2,3	+ 3,0	+206,6	+ 3,2	+17,9	+ 21,1	+227,7
2 ^e kwartaal	+106,2	+ 4,8	+ 0,9	+ 3,6	+115,5	+ 19,7	- 3,3	+ 16,4	+131,9
3 ^e kwartaal	+ 84,6	- 3,3	+ 3,0	0,0	+ 84,4	- 19,2	- 1,4	- 20,6	+ 63,8
4 ^e kwartaal	+127,4	- 2,9	+ 2,3	+ 0,6	+127,4	+ 36,7	- 7,2	+ 29,5	+156,9
1992 1 ^e kwartaal	+148,5	+ 7,7	- 1,7	+ 2,1	+156,6	- 34,9	+12,3	- 22,6	+134,0
2 ^e kwartaal	+131,6	- 6,7	+ 1,2	+ 0,3	+126,4	- 32,2	- 7,1	- 39,3	+ 87,1
3 ^e kwartaal	+ 67,0	- 2,1	+ 3,0	- 0,1	+ 67,7	- 1,3	- 9,3	- 10,6	+ 57,1
4 ^e kwartaal	+164,1	- 4,8	+ 1,3	+ 0,7	+161,3	+ 44,0	+ 1,3	+ 45,3	+206,6
1993 1 ^e kwartaal	*+ 30,0	-10,4	0,0	+ 1,7	*+21,3	+ 2,9	- 4,6	- 1,7	*+ 19,6
2 ^e kwartaal	*+105,0	-10,1	+ 4,0	0,0	*+98,9	+ 12,3	- 8,5	+ 3,8	*+102,7
3 ^e kwartaal	*+ 16,0	-11,5	- 3,4	- 0,5	*+ 0,6	+ 55,7	+ 16,5	+72,2	*+ 72,8

¹ Openbare nutsbedrijven, openbare huisvestingsmaatschappijen, woningfondsen van de Bond van Grote Gezinnen en privé-ondernemingen, excl. banken, spaarbanken of ondernemingen die onder hoofdstuk I van de wet van 10 juni 1964 vallen.

² Aanvankelijke looptijd.

³ Na uitschakeling van de louter boekhoudkundige invloed van wisselkoersveranderingen.

⁴ Netto-aankopen van effecten door ingezetenen van de BLEU; de netto-aankopen door Luxemburgse ingezetenen werden in de mate van het mogelijke uitgeschakeld.

⁵ Met inbegrip van de obligaties in Luxemburgse franken, voor zover die konden worden opgetekend.

⁶ Openbaar uitgegeven aandelen, na aftrek van de door niet-ingezetenen verrichte netto-aankopen van nieuwe of bestaande Belgische aandelen.

⁷ Inclusief de netto-aankopen van deelbewijzen in beleggingsfondsen buiten de BLEU.

**XV - 6a. — FINANCIËLE ACTIVA IN HET BEZIT VAN DE VENNOOTSCHAPPEN¹ EN PARTICULIEREN
ACTIVA IN BELGISCHE FRANKEN EN BUITENLANDSE VALUTA'S² BIJ DE NATIONALE FINANCIËLE INSTELLINGEN**

(veranderingen in miljarden franken)

Periode	NBB	Muntfonds, BPC, Rentenfonds, HWI	Banken ³		Kredietinstellingen van de overheidssector		Spaarbanken ⁴		Totaal		
	Activa voor ten hoogste een jaar	Activa voor ten hoogste een jaar	Activa voor ten hoogste een jaar	Activa voor meer dan een jaar	Activa voor ten hoogste een jaar	Activa voor meer dan een jaar	Activa voor ten hoogste een jaar	Activa voor meer dan een jaar	Activa voor ten hoogste een jaar	Activa voor meer dan een jaar	Eindtotaal
	(1)	(2)	(3)	(4)	(5)	(6)	(7)	(8)	(9) = (1) + (2) + (3) + (5) + (7)	(10) = (4) + (6) + (8)	(11) = (9) + (10)
1984	- 4,9	- 13,3	+ 68,4	+ 36,2	+ 61,9	+ 67,0	+ 46,0	+ 28,6	+ 158,2	+ 131,9	+ 290,0
1985	- 0,6	+ 12,3	+ 138,8	+ 43,6	+ 72,8	+ 86,8	+ 32,9	+ 35,0	+ 256,1	+ 165,5	+ 421,6
1986	+ 19,3	+ 8,3	+ 179,2	+ 9,7	+ 138,5	+ 16,9	+ 97,2	+ 0,3	+ 442,6	+ 27,0	+ 469,5
1987	+ 8,4	- 2,5	+ 204,5	+ 7,8	+ 87,7	+ 35,8	+ 97,2	+ 1,7	+ 395,3	+ 45,3	+ 440,7
1988	+ 3,2	+ 1,1	+ 158,5	- 0,5	+ 74,1	+ 60,6	+ 84,4	+ 21,1	+ 321,2	+ 81,2	+ 402,4
1989	+ 5,4	+ 17,5	+ 356,6 ⁵	+ 48,2 ⁵	+ 175,9	- 12,6	+ 51,1 ⁵	- 58,9 ⁵	+ 606,4	- 23,3	+ 583,1
1990	- 10,1	- 0,7	+ 185,8	+ 124,6	+ 9,9	+ 154,9	+ 65,0	+ 75,8	+ 249,9	+ 355,2	+ 605,1
1991	+ 2,9	- 11,8	+ 161,5	+ 104,0	+ 60,3	+ 100,6	+ 96,5	+ 57,9	+ 309,4	+ 262,5	+ 572,0
1992	- 3,8	- 4,5	+ 339,8	+ 186,7	+ 331,5	+ 186,7	+ 518,2
1991 1 ^e kwartaal	- 6,6	+ 2,1	+ 24,8	+ 58,2	+ 14,2	+ 52,8	+ 7,0	+ 30,3	+ 41,4	+ 141,3	+ 182,8
2 ^e kwartaal	+ 25,2	+ 10,9	+ 36,7	+ 26,6	+ 24,9	+ 5,4	+ 27,9	+ 9,7	+ 125,5	+ 41,7	+ 167,3
3 ^e kwartaal	- 21,0	- 14,8	+ 12,2	+ 16,5	- 11,7	+ 14,4	+ 16,0	+ 8,5	- 19,3	+ 39,4	+ 20,1
4 ^e kwartaal	+ 5,3	- 10,0	+ 87,9	+ 2,7	+ 32,9	+ 27,9	+ 45,6	+ 9,4	+ 161,7	+ 40,1	+ 201,8
1992 1 ^e kwartaal	- 9,8	+ 12,9	+ 13,4	+ 32,5	+ 32,7	+ 36,8	+ 22,0	+ 20,9	+ 71,2	+ 90,2	+ 161,3
2 ^e kwartaal	+ 20,7	+ 9,3	+ 99,5	+ 28,4	+ 32,7	+ 7,5	+ 47,6	+ 3,7	+ 209,7	+ 39,6	+ 249,3
3 ^e kwartaal	- 23,9	- 18,3	+ 15,9	+ 0,4	- 14,9	+ 17,1	+ 16,1	+ 8,6	- 25,1	+ 26,2	+ 1,1
4 ^e kwartaal	+ 9,2	- 8,4	+ 75,0	+ 30,8	+ 75,7	+ 30,8	+ 106,5
1993 1 ^e kwartaal	- 8,5	+ 15,2	+ 177,3	+ 183,9	.	.
2 ^e kwartaal	+ 25,0	- 9,9	+ 187,4	+ 202,4	.	.
3 ^e kwartaal	- 20,3	- 3,8	+ 69,1	+ 45,0	.	.

¹ Openbare nutsbedrijven, openbare huisvestingsmaatschappijen, woningfondsen van de Bond van Grote Gezinnen en privé-ondernemingen, excl. banken, spaarbanken of ondernemingen die onder hoofdstuk I van de wet van 10 juni 1964 vallen.

² Na uitschakeling van de louter boekhoudkundige invloed van wisselkoersveranderingen.

³ Totaal van de kredietinstellingen vanaf einde 1992.

⁴ Met inbegrip van de ondernemingen die onder hoofdstuk I van de wet van 10 juni 1964 vallen.

⁵ De cijfers werden beïnvloed doordat een belangrijke spaarbank een bank werd.

**XV - 6b. — FINANCIËLE ACTIVA IN HET BEZIT VAN DE VENNOOTSCHAPPEN¹ EN PARTICULIEREN
ACTIVA IN BELGISCHE FRANKEN EN BUITENLANDSE VALUTA'S BIJ DE NATIONALE FINANCIËLE INSTELLINGEN**

(miljarden franken)

Einde periode	NBB	Muntfonds, BPC, Rentenfonds, HWI	Banken ²		Kredietinstellingen van de overheidssector		Spaarbanken ³		Totaal		
			Activa voor ten hoogste een jaar	Activa voor ten hoogste een jaar	Activa voor ten hoogste een jaar	Activa voor meer dan een jaar	Activa voor ten hoogste een jaar	Activa voor meer dan een jaar	Activa voor ten hoogste een jaar	Activa voor meer dan een jaar	Eindtotaal
	(1)	(2)	(3)	(4)	(5)	(6)	(7)	(8)	(9) = (1) + (2) + (3) + (5) + (7)	(10) = (4) + (6) + (8)	(11) = (9) + (10)
1983	375,0	88,9	1.362,2	375,3	748,4	968,5	406,6	368,1	2.981,0	1.711,8	4.692,9
1984 ⁴	370,1	75,6	1.435,5	411,5	814,9	1.032,5	452,6	396,7	3.148,7	1.840,6	4.989,4
1985	369,4	87,9	1.562,5	455,2	887,7	1.119,3	485,5	431,7	3.393,0	2.006,1	5.399,2
1986	388,8	96,2	1.732,2	464,9	1.026,2	1.136,2	582,6	432,0	3.826,0	2.033,1	5.859,1
1987	397,2	93,7	1.931,0	472,7	1.113,9	1.172,0	679,9	433,7	4.215,7	2.078,4	6.294,2
1988	400,4	94,8	2.095,7	472,1	1.188,0	1.232,7	764,3	454,9	4.543,1	2.159,7	6.702,8
1989	405,8	112,3	2.439,1 ⁵	520,3 ⁵	1.363,9	1.220,1	815,3 ⁵	395,9 ⁵	5.136,3	2.136,4	7.272,7
1990	395,7	111,5	2.605,5	644,9	1.373,8	1.374,9	880,3	471,8	5.366,9	2.491,5	7.858,4
1991 Maart	389,1	113,6	2.639,8	703,1	1.388,0	1.427,7	887,3	502,1	5.417,9	2.632,8	8.050,7
Juni	414,3	124,5	2.682,3	729,7	1.412,8	1.433,1	915,2	511,8	5.549,1	2.674,6	8.223,7
September	393,3	109,7	2.687,1	746,2	1.401,2	1.447,5	931,2	520,3	5.522,5	2.714,0	8.236,5
December	398,6	99,7	2.766,3	748,9	1.434,1	1.475,5	976,8	529,7	5.675,5	2.754,1	8.429,6
1992 Maart	388,8	112,7	2.801,3	781,3	1.466,8	1.512,3	998,8	550,6	5.768,3	2.844,2	8.612,5
Juni	409,5	122,0	2.894,4	809,8	1.499,5	1.519,8	1.046,4	554,2	5.971,8	2.883,8	8.855,6
September	385,6	103,7	2.899,2	810,2	1.484,6	1.536,9	1.062,4	562,9	5.935,5	2.910,0	8.845,4
December	394,8	95,3	5.803,0	2.926,2	6.293,0	2.926,2	9.219,2
1993 Maart	386,2	110,4	6.008,4	6.505,0	.	.
Juni	411,2	100,5	6.204,7	6.716,4	.	.
September	390,8	96,7	6.286,0	6.773,6	.	.

¹ Openbare nutsbedrijven, openbare huisvestingsmaatschappijen, woningfondsen van de Bond van Grote Gezinnen en privé-ondernemingen, excl. banken, spaarbanken of ondernemingen die onder hoofdstuk I van de wet van 10 juni 1964 vallen.

² Totaal van de kredietinstellingen vanaf einde 1992.

³ Met inbegrip van de ondernemingen die onder hoofdstuk I van de wet van 10 juni 1964 vallen.

⁴ In enkele reeksen komen lichte breuken voor wegens de verbeterde optekening van sommige activa.

⁵ De cijfers werden beïnvloed doordat een belangrijke spaarbank een bank werd.

XVI. 1 — VERPLICHTINGEN VAN DE PARTICULIEREN, DE VENNOOTSCHAPPEN EN DE EENMANZAKEN *

1. — VERPLICHTINGEN VAN DE PARTICULIEREN, DE VENNOOTSCHAPPEN² EN DE EENMANZAKEN (veranderingen in miljarden franken)

Periode	Verplichtingen overwegend door particulieren aangegaan				Verplichtingen overwegend door vennootschappen ² en eenmanszaken aangegaan							Totaal			
	Persoonlijke leningen en kredieten op afbetaling	Hypothecaire kredieten ³	Overige ⁴	Totaal (4) = (1) tot (3)	Aandelen	Obligaties		Thesauriebewijzen (Wet 22/7/91)	Kredieten aangegaan bij de nationale financiële instellingen		Overige verplichtingen ⁵	Totaal (12) = (5) tot (11)	Eindtotaal (13) = (4) + (12)	waarvan ⁷	
						Overheidsbedrijven ⁶	Privé-vennootschappen		Investeringskredieten en financieringshuur	Overige kredieten				Belgische franken	Vreemde valuta's ⁸
(1)	(2)	(3)	(4)	(5)	(6)	(7)	(8)	(9)	(10)	(11)	(12)	(13)	(14)	(15)	
1985	23,5	22,7	2,9	49,1	12,9	-30,5	- 1,2	—	46,6	44,3	188,6	260,7	309,7	244,3	15,8
1986	30,7	54,2	- 1,6	83,4	21,7	-20,8	-13,3	—	72,7	26,0	127,6	214,0	297,3	258,4	14,4
1987	34,6	83,7	1,5	119,9	30,1	-45,7	-17,4	—	132,1	30,6	183,8	313,7	433,5	364,1	7,9
1988	31,2	99,3	- 0,2	130,3	45,8	-42,9	16,2	—	147,6	168,0	207,4	542,1	672,5	480,7	56,9
1989	31,7	141,8	6,1	179,7	93,0	-20,5	13,3	—	155,9	293,2	334,1	868,9	1.048,4	739,9	65,7
1990	31,0	99,5	4,6	135,1	16,2	-51,8	- 7,9	—	169,3	68,4	342,7	537,0	672,0	423,7	6,2
1991	25,0	76,0	4,3	105,3	36,8	-31,8	16,7	—	118,8	144,4	416,1	701,2	806,5	483,1	46,1
1992	21,4	105,3	1,4	128,2	11,0	- 7,2	2,4	11,1	124,6	51,6	376,4	570,0	698,2	329,9	26,8
1990 4 ^e kwar.	- 2,2	32,4	4,2	34,4	5,2	-11,8	- 0,1	—	36,0	66,4	115,3	211,0	245,4	171,8	-10,1
1991 1 ^e kwar.	- 4,3	21,4	- 1,0	16,1	5,2	- 6,1	4,4	—	23,9	53,9	82,2	163,5	179,6	81,7	27,9
2 ^e kwar.	36,1	11,8	0,5	48,4	27,0	-21,6	4,2	—	36,4	32,3	152,9	231,2	279,6	184,3	18,0
3 ^e kwar.	- 7,4	16,1	1,2	9,9	2,8	- 5,9	1,3	—	31,7	26,3	22,2	78,4	88,3	55,9	- 4,7
4 ^e kwar.	0,6	26,7	3,6	30,9	1,8	1,9	6,8	—	26,8	32,0	158,8	228,1	259,0	161,2	4,9
1992 1 ^e kwar.	1,0	18,0	- 0,1	18,9	3,9	- 7,6	0,1	—	32,7	- 3,9	41,3	66,5	85,4	16,3	3,6
2 ^e kwar.	42,5	31,1	2,3	75,9	2,3	4,1	1,0	—	51,7	55,0	138,7	252,8	328,7	202,8	16,0
3 ^e kwar.	-16,6	22,7	- 0,4	5,7	1,0	- 7,3	1,5	4,9	26,3	19,1	80,4	125,9	131,8	26,0	38,6
4 ^e kwar.	- 5,5	33,5	- 0,3	27,7	3,8	3,6	- 0,2	6,2	13,9	-18,5	116,0	124,8	152,7	84,8	-31,4
1993 1 ^e kwar. *	-30,0	-5,1	14,0	-21,1	0,5	- 3,1	- 1,5	1,4	48,0	-13,7	68,5	100,2	79,1	- 8,8	- 4,6
2 ^e kwar. *	9,1	42,2	9,2	60,5	4,9	- 6,4	0,3	9,6	52,0	62,6	41,7	164,7	225,2	198,8	- 5,8
3 ^e kwar. *	-12,4	57,0	-53,9	- 9,3	5,4	6,5	- 1,2	-6,7	-6,6	-87,6	63,9	-26,4	-35,7	-84,2	6,6

¹ De indeling van de kredieten per sector gebeurt vanaf januari 1993 volgens de sector zoals die gerapporteerd wordt door de kredietinstellingen in tegenstelling tot de periode die eraan voorafgaat waar de sectorisatie bepaald werd door de aard van het krediet. Sinds 1993 zijn de verbintenissen van de zelfstandigen opgenomen bij de verbintenissen van de particulieren.

² Overheidsbedrijven en privé-vennootschappen die geen banken of spaarbanken zijn, noch ondernemingen waarop hoofdstuk 1 van de Wet van 10 juni 1964 van toepassing is.

³ Exclusief de hypothecaire kredieten aangegaan bij de « Overige financiële instellingen » zoals die in noot ⁵ van tabel XVI-3a gedefinieerd zijn.

⁴ Voornamelijk korte-termijnkredieten (o.m. voorschotten op onderpand).

⁵ Bevat de nieuwe verplichtingen tegenover de overheid en tegenover het buitenland, die niet voorkomen in de kolommen (5) tot (7).

⁶ Met inbegrip van de woningsfondsen.

⁷ Het saldo betreft de verplichtingen tegenover het buitenland waarvan de indeling in Belgische franken en vreemde valuta's niet bekend is of geen zin heeft.

⁸ Na uitschakeling van de louter boekhoudkundige invloed van wisselkoersveranderingen.

* Bibliografische referentie : Tijdschrift van de Nationale Bank van België, LXIV^e Jaargang, n^o 7-8, juli-augustus 1991.

XVI - 2a. — VERPLICHTINGEN¹ VAN DE PARTICULIEREN, DE VENNOOTSCHAPPEN² EN DE EENMANZAKEN BIJ DE NATIONALE FINANCIËLE INSTELLINGEN

(veranderingen in miljarden franken)

Periode	NBB, Muntfonds, BPC, Rentenfonds, HWI		Banken ⁴		Spaarbanken en ondernemingen die vallen onder hoofdstuk I van de Wet van 10 juni 1964		Kredietinstellingen van de overheidssector		Totaal	
	Particulieren (1)	Vennootschappen en eenmanszaken (2)	Particulieren (3)	Vennootschappen en eenmanszaken (4)	Particulieren (5)	Vennootschappen en eenmanszaken (6)	Particulieren (7)	Vennootschappen en eenmanszaken (8)	Particulieren ³ (9) = (1) + (3) + (5) + (7)	Vennootschappen en eenmanszaken (10) = (2) + (4) + (6) + (8)
1985	0,0	-1,1	20,6	45,9	3,1	1,2	13,3	31,6	37,0	77,6
1986	0,0	2,4	31,5	55,6	13,6	17,7	29,2	9,3	74,3	85,0
1987	0,0	-0,7	41,9	98,1	15,7	11,7	59,1	19,2	116,7	128,3
1988	0,0	0,2	45,7	223,1	20,9	30,0	60,0	35,7	126,6	289,0
1989	0,0	2,1	93,0	348,0	- 5,8	44,1	89,3	42,9	176,5	437,1
1990	0,0	-3,6	43,4	77,6	34,6	51,3	58,1	55,8	136,1	181,1
1991	0,0	-2,2	39,4	159,6	31,6	38,3	29,2	45,3	100,2	241,0
1992	0,0	-0,2	48,4	65,0	38,8	51,1	37,0	40,2	124,2	156,1
1990 4 ^e kwartaal	0,0	-1,5	3,9	50,0	8,5	18,1	20,4	19,3	32,8	85,9
1991 1 ^e kwartaal	0,0	-0,5	4,3	50,0	3,6	9,9	5,0	3,5	12,9	68,9
2 ^e kwartaal	0,0	-1,6	28,1	32,6	13,8	14,9	5,6	11,3	47,5	65,7
3 ^e kwartaal	0,0	-0,1	- 0,6	26,7	4,5	14,3	5,7	14,4	9,6	55,3
4 ^e kwartaal	0,0	0,1	7,6	50,3	9,7	- 0,8	12,9	16,1	30,2	65,6
1992 1 ^e kwartaal	0,0	0,1	3,9	4,8	8,9	7,8	3,8	10,0	16,6	22,7
2 ^e kwartaal	0,0	0,0	43,4	56,9	12,8	29,3	19,1	8,1	75,3	94,3
3 ^e kwartaal	0,0	0,0	- 4,3	33,3	9,0	- 4,9	0,8	13,8	5,5	42,2
4 ^e kwartaal	0,0	-0,3	5,4	- 30,0	8,1	18,9	13,3	8,3	26,8	- 3,1
1993 1 ^e kwartaal	0,0	0,1	-23,0	28,1	—	—	—	—	-23,0	28,2
2 ^e kwartaal	0,0	0,0	60,2	120,1	—	—	—	—	60,2	120,1
3 ^e kwartaal	0,0	0,0	- 9,0	-105,0	—	—	—	—	- 9,0	-105,0

¹ Obligaties en kredieten (in Belgische franken en in vreemde valuta's).

² Overheidsbedrijven en privé-vennootschappen die geen banken of spaarbanken zijn, noch ondernemingen waarop hoofdstuk I van de Wet van 10 juni 1964 van toepassing is.

³ Zie kolom (4) van tabel XVI-1, verminderd met kolom (8) van tabel XVI-3a.

⁴ Vanaf 1993 : geheel der financiële instellingen.

XVI - 2b. — VERPLICHTINGEN¹ VAN DE PARTICULIEREN, DE VENNOOTSCHAPPEN² EN DE EENMANZAKEN BIJ DE NATIONALE FINANCIËLE INSTELLINGEN

(uitstaande bedragen in miljarden franken)

Einde periode	NBB, Muntfonds, BPC, Rentenfonds, HWI		Banken ³		Spaarbanken en ondernemingen die vallen onder hoofdstuk I van de Wet van 10 juni 1964		Kredietinstellingen van de overheidssector		Totaal	
	Particulieren	Vennootschappen en eenmanszaken	Particulieren	Vennootschappen en eenmanszaken	Particulieren	Vennootschappen en eenmanszaken	Particulieren	Vennootschappen en eenmanszaken	Particulieren	Vennootschappen en eenmanszaken
	(1)	(2)	(3)	(4)	(5)	(6)	(7)	(8)	(9) = (1) + (3) + (5) + (7)	(10) = (2) + (4) + (6) + (8)
1984	0,0	3,8	226,9	1.130,7	241,5	223,0	320,4	506,5	788,8	1.864,0
1985	0,0	2,7	247,6	1.159,4	244,4	224,2	333,8	538,0	825,8	1.924,3
1986	0,0	5,1	279,2	1.199,0	258,0	241,8	363,0	547,4	900,2	1.993,3
1987	0,0	4,4	321,1	1.289,5	273,7	253,4	422,1	566,6	1.016,9	2.113,9
1988	0,0	4,6	366,7	1.525,9	294,6	283,5	482,1	602,3	1.143,4	2.416,3
1989	0,0	6,7	459,8	1.862,9	288,8	327,6	571,4	645,2	1.320,0	2.842,4
1990	0,0	3,2	503,2	1.915,9	323,4	378,9	629,5	701,0	1.456,1	2.999,0
1991	0,0	1,0	542,5	2.087,7	354,9	417,2	658,7	746,4	1.556,1	3.252,3
1992	0,0	0,8	591,0	2.151,1	393,7	468,2	695,7	786,6	1.680,4	3.406,7
1990 3 ^e kwartaal	0,0	4,6	499,3	1.876,2	314,9	360,8	609,1	681,7	1.423,3	2.923,3
4 ^e kwartaal	0,0	3,2	503,2	1.915,9	323,4	378,9	629,5	701,0	1.456,1	2.999,0
1991 1 ^e kwartaal	0,0	2,6	507,5	1.987,3	326,9	388,8	634,5	704,5	1.468,9	3.083,2
2 ^e kwartaal	0,0	1,1	535,5	2.030,4	340,7	403,7	640,1	715,8	1.516,3	3.151,0
3 ^e kwartaal	0,0	1,0	535,0	2.042,5	345,2	418,0	645,8	730,2	1.526,0	3.191,7
4 ^e kwartaal	0,0	1,0	542,5	2.087,7	354,9	417,2	658,7	746,4	1.556,1	3.252,3
1992 1 ^e kwartaal	0,0	1,1	546,4	2.106,0	363,8	425,0	662,5	756,4	1.572,7	3.288,5
2 ^e kwartaal	0,0	1,1	589,9	2.153,1	376,6	454,2	681,6	764,5	1.648,1	3.372,9
3 ^e kwartaal	0,0	1,1	585,6	2.168,0	385,6	449,3	682,4	778,3	1.653,6	3.396,7
4 ^e kwartaal	0,0	0,8	591,0	2.151,1	393,7	468,2	695,7	786,6	1.680,4	3.406,7
1993 1 ^e kwartaal	0,0	0,9	2.348,0	2.915,1	—	—	—	—	2.348,0	2.916,0
2 ^e kwartaal	0,0	0,9	2.408,2	3.045,5	—	—	—	—	2.408,2	3.046,4
3 ^e kwartaal	0,0	0,9	2.399,2	2.950,7	—	—	—	—	2.399,2	2.451,7

¹ Obligaties en kredieten (in Belgische franken en in vreemde valuta's).

³ Vanaf 1993 : geheel der financiële instellingen.

² Overheidsbedrijven en privé-vennootschappen die geen banken of spaarbanken zijn, noch ondernemingen waarop hoofdstuk I van de Wet van 10 juni 1964 van toepassing is.

**XVI - 3a. — VERPLICHTINGEN OVERWEGEND DOOR DE PARTICULIEREN AANGEGAAN —
INDELING NAAR CREDITEUR**

(veranderingen in miljarden franken)

Periode	Persoonlijke leningen en kredieten op afbetaling				Hypothecaire kredieten						Overige			
	Banken ⁷	Spaar-banken ¹	Krediet-instellingen van de over-heids-sector	Totaal ²	Banken ⁷	Spaar-banken ¹	Krediet-instellingen van de over-heids-sector	Woning-fondsen + Sociale Zekerheid ³	Totaal ⁴	p.m. Overige financiële instellingen ⁵	Spaar-banken ¹	Krediet-instellingen van de over-heids-sector	Totaal ⁵	p.m. Overige financiële instellingen ⁵
	(1)	(2)	(3)	(4) = (1) + (2) + (3)	(5)	(6)	(7)	(8)	(9) = (5) tot (8)	(10)	(11)	(12)	(13) = (11) + (12)	(14)
1985	17,0	3,4	3,1	23,5	3,7	- 1,4	8,4	12,0	22,6	5,4	0,9	1,8	2,7	0,4
1986	18,3	7,4	5,0	30,7	13,2	5,8	26,1	9,0	54,3	8,9	0,5	- 1,9	- 1,4	- 1,9
1987	17,6	9,2	7,7	34,5	24,2	5,9	50,6	3,0	83,8	5,1	0,7	0,8	1,5	4,4
1988	16,1	8,6	6,4	31,1	29,7	13,2	52,7	3,7	99,2	11,0	- 1,0	0,9	- 0,1	- 1,6
1989	22,4	1,1	8,2	31,7	70,6	- 7,7	75,5	3,1	141,8	16,9	0,7	5,4	6,1	6,2
1990	12,6	9,3	9,1	31,0	30,7	22,8	46,7	- 0,9	99,5	17,1	2,5	2,1	4,6	4,4
1991	12,0	10,3	2,7	25,0	27,3	20,7	22,9	5,1	75,1	7,8	0,6	3,7	4,3	1,4
1992	5,2	7,4	8,8	21,4	43,1	31,9	26,3	3,9	104,3		- 0,5	1,9	1,4	
1990 4 ^e kwartaal ...	- 4,0	0,0	1,8	- 2,2	7,9	6,5	16,3	1,7	32,4		2,0	2,3	4,3	
1991 1 ^e kwartaal ...	- 6,4	1,6	0,5	- 4,3	10,6	3,4	4,2	3,2	21,4		- 1,4	0,4	- 1,0	
2 ^e kwartaal ...	26,6	7,7	1,8	36,1	1,5	5,7	3,7	0,9	11,8		0,3	0,1	0,4	
3 ^e kwartaal ...	- 7,8	0,5	- 0,2	- 7,4	7,2	3,7	5,0	0,3	16,2		0,3	0,9	1,2	
4 ^e kwartaal ...	- 0,4	0,5	0,6	0,6	8,0	7,9	10,0	0,7	26,6		1,4	2,3	3,7	
1992 1 ^e kwartaal ...	- 2,6	2,0	1,7	1,0	6,5	5,8	3,3	2,3	17,9		1,1	- 1,2	- 0,1	
2 ^e kwartaal ...	29,5	5,7	7,3	42,5	13,9	9,4	7,3	0,5	31,1		- 2,2	4,5	2,3	
3 ^e kwartaal ...	- 15,4	- 0,9	- 0,4	- 16,6	11,1	7,7	3,8	- 0,2	22,8		2,2	- 2,6	- 0,4	
4 ^e kwartaal ...	- 6,3	0,6	0,2	- 5,5	11,6	9,0	11,9	0,9	33,4		- 1,6	1,2	- 0,3	
1993 1 ^e kwartaal . *	- 30,0	-	-	- 30,0	- 7,0	-	-	2,0	- 5,0		-	-	14,0	
2 ^e kwartaal . *	9,1	-	-	9,1	42,0	-	-	0,2	42,2		-	-	9,2	
3 ^e kwartaal . *	- 12,4	-	-	- 12,4	57,3	-	-	- 0,3	57,0		-	-	- 53,9	

¹ Met inbegrip van de ondernemingen waarop hoofdstuk I van de Wet van 10 juni 1964 van toepassing is.

² Zie kolom (1) van tabel XVI-1.

³ Het betreft zowel hypothecaire kredieten die rechtstreeks aan de particulieren zijn verstrekt als die welke hoofdzakelijk door de wettelijke pensioenfondsen en de instellingen voor verzekering tegen arbeidsongevallen aan de sociale-huisvestingsmaatschappijen werden toegekend.

⁴ Zie kolom (2) van tabel XVI-1.

⁵ Jaarlijkse veranderingen van de door de voornaamste verzekeringsmaatschappijen versterkte kredieten (inclusief ASLK-entiteit II, met uitsluiting van het gedeelte sociale zekerheid), pensioenfondsen (andere dan de wettelijke) en de hypotheek- en kapitalisatiemaatschappijen die niet opgenomen zijn bij de kredietinstellingen. Bij de verzekeringsmaatschappijen betreft het kredieten op vaste termijn die geen rekening houden met de reconstructie ervan in de vorm van de toegevoegde gemengde levensverzekering.

⁶ Zie kolom (3) van tabel XVI-1.

⁷ Vanaf 1993 : geheel der financiële instellingen.

**XVI - 3b. — VERPLICHTINGEN OVERWEGEND DOOR DE PARTICULIEREN AANGEGAAN —
INDELING NAAR CREDITEUR**

(uitstaande bedragen in miljarden franken)

Einde periode	Persoonlijke leningen en kredieten op afbetaling				Hypothecaire kredieten						Overige			
	Banken ⁴	Spaarbanken ¹	Kredietinstellingen van de overheidssector	Totaal	Banken ⁴	Spaarbanken ¹	Kredietinstellingen van de overheidssector	Woningfondsen + sociale Zekerheid ²	Totaal	p.m. Overige financiële instellingen ³	Spaarbanken ¹	Kredietinstellingen van de overheidssector	Totaal	p.m. Overige financiële instellingen ³
	(1)	(2)	(3)	(4) = (1) + (2) + (3)	(5)	(6)	(7)	(8)	(9) = (5) tot (8)	(10)	(11)	(12)	(13) = (11) + (12)	(14)
1984	111,4	32,1	12,1	155,6	115,5	207,3	301,4	333,6	957,8	159,0	2,1	6,9	9,0	21,6
1985	128,3	35,4	15,2	178,9	119,2	205,9	309,8	345,7	980,5	164,4	3,1	8,8	11,9	22,0
1986	146,6	42,8	20,2	209,6	132,5	211,6	335,9	354,7	1.034,7	173,3	3,6	6,8	10,4	20,1
1987	164,3	52,0	27,9	244,2	156,7	217,5	386,5	357,7	1.118,4	178,3	4,2	7,7	11,9	24,5
1988	180,4	60,7	34,3	275,4	186,4	230,7	439,2	361,4	1.217,7	189,3	3,1	8,5	11,6	22,9
1989	202,7	61,9	42,6	307,2	257,1	223,0	514,8	364,5	1.359,4	206,2	3,8	14,0	17,8	29,1
1990	215,2	71,2	51,7	338,2	287,9	245,8	561,6	363,5	1.458,9	223,3	6,3	16,1	22,4	33,6
1991	227,3	81,5	54,4	363,1	315,3	266,5	584,5	368,7	1.535,0	231,1	6,9	19,8	26,7	35,0
1992	232,5	88,9	63,2	384,5	358,5	298,4	610,7	372,7	1.640,3		6,4	21,8	28,1	
1990 3 ^e kwartaal ...	219,2	71,2	49,9	340,3	280,1	239,3	545,3	361,8	1.426,4		4,3	13,9	18,2	
4 ^e kwartaal ...	215,2	71,2	51,7	338,2	287,9	245,8	561,6	363,5	1.458,8	223,3	6,3	16,1	22,4	33,6
1991 1 ^e kwartaal ...	208,9	72,8	52,2	333,8	298,6	249,2	565,8	366,7	1.480,3		4,9	16,5	21,4	
2 ^e kwartaal ...	235,5	80,5	54,0	370,0	300,1	255,0	569,5	367,7	1.492,3		5,3	16,7	22,0	
3 ^e kwartaal ...	227,7	81,0	53,8	362,5	307,3	258,6	574,5	368,0	1.508,4		5,5	17,6	23,1	
4 ^e kwartaal ...	227,3	81,5	54,4	363,1	315,3	266,5	584,5	368,7	1.535,0	231,1	6,9	19,8	26,7	35,0
1992 1 ^e kwartaal ...	224,6	83,5	56,1	364,2	321,8	272,3	587,8	371,0	1.552,9		8,0	18,6	26,6	
2 ^e kwartaal ...	254,1	89,2	63,4	406,7	335,8	281,7	595,1	371,6	1.584,2		5,7	23,2	28,9	
3 ^e kwartaal ...	238,7	88,3	63,0	390,0	346,9	289,4	598,8	371,8	1.606,9		7,9	20,5	28,5	
4 ^e kwartaal ...	232,5	88,9	63,2	384,5	358,5	298,4	610,7	372,7	1.640,3		6,4	21,8	28,1	
1993 1 ^e kwartaal . *	301,0	—	—	301,0	1.259,0	—	—	374,7	1.633,7		—	—	788,0	
2 ^e kwartaal . *	310,1	—	—	310,1	1.301,0	—	—	374,9	1.675,9		—	—	797,2	
3 ^e kwartaal . *	297,7	—	—	297,7	1.358,3	—	—	374,7	1.733,0		—	—	743,2	

¹ Met inbegrip van de ondernemingen waarop hoofdstuk I van de Wet van 10 juni 1964 van toepassing is.

² Het betreft zowel hypothecaire kredieten die rechtstreeks aan de particulieren zijn verstrekt als die welke hoofdzakelijk door de wettelijke pensioenfondsen en de instellingen voor verzekering tegen arbeidsongevallen aan de sociale-huisvestingsmaatschappijen werden toegekend.

³ Voornaamste verzekeringsmaatschappijen (inclusief ASLK-entiteit II, met uitsluiting van het gedeelte sociale zekerheid), pensioenfondsen (andere dan de wettelijke) en de hypotheek- en kapitalisatiemaatschappijen die niet opgenomen zijn bij de kredietinstellingen. Bij de verzekeringsmaatschappijen betreft het kredieten op vaste termijn die geen rekening houden met de reconstitutie ervan in de vorm van de toegevoegde gemengde levensverzekering.

⁴ Vanaf 1993 : geheel der financiële instellingen.

XVI - 4. — VERKOPEN OP AFBETALING, PERSOONLIJKE LENINGEN, BANK- EN KREDIETKAARTEN

1. Algemene resultaten

Bron : NIS, Handelsstatistieken.

Periode	Aantal uitstaande contracten aan het einde van het halfjaar (duizenden) ¹				Uitstaande kredieten aan het einde van het halfjaar (miljarden franken) ¹				Kredieten verleend in de loop van het halfjaar (miljarden franken)		
	Verkopen op afbetaling	Persoonlijke leningen	Totaal	p.m. Bank- en kredietkaarten ²	Verkopen op afbetaling	Persoonlijke leningen	Bank- en kredietkaarten	Totaal	Verkopen op afbetaling	Persoonlijke leningen	Totaal
	(1)	(2)	(3) = (1)+(2)	(4)	(5)	(6)	(7)	(8) = (5)+(6)+(7)	(9)	(10)	(11) = (9)+(10)
1984 1 ^e halfjaar	1.322	720	2.042	4.157	80,3	86,9	9,5	176,7	27,9	31,5	59,4
2 ^e halfjaar	1.406	769	2.175	4.264	79,8	94,2	12,3	186,3	22,8	45,6	68,4
1985 1 ^e halfjaar	1.388	748	2.136	4.229	90,0	93,6	10,2	193,8	31,3	36,6	67,9
2 ^e halfjaar	1.369	800	2.169	4.336	95,3	102,1	14,4	211,8	29,1	48,4	77,5
1986 1 ^e halfjaar	1.468	782	2.250	4.478	108,2	107,2	12,7	228,1	41,1	48,6	89,7
2 ^e halfjaar	1.576	843	2.419	4.467	111,7	112,5	14,6	238,8	36,2	50,5	86,7
1987 1 ^e halfjaar	1.721	932	2.653	4.560	124,7	134,0	13,1	271,8	45,4	75,5	120,9
2 ^e halfjaar	1.756	925	2.681	4.699	130,4	129,8	16,4	276,6	40,2	44,5	84,7
1988 1 ^e halfjaar	1.769	996	2.765	4.799	143,8	152,9	16,5	313,2	52,4	82,9	135,3
2 ^e halfjaar	1.791	988	2.379	4.895	147,5	142,5	19,2	309,2	42,2	46,0	88,2
1989 1 ^e halfjaar	1.819	1.044	2.863	5.215	162,1	170,0	19,3	351,4	56,9	92,5	149,4
2 ^e halfjaar	1.728	1.022	2.750	5.527	166,2	159,8	22,4	348,4	47,8	47,2	95,0
1990 1 ^e halfjaar	1.789	1.039	2.828	5.727	183,9	185,0	22,1	391,0	63,5	96,4	159,9
2 ^e halfjaar	1.751	1.042	2.793	6.178	182,3	180,2	27,0	389,5	47,4	56,3	103,6
1991 1 ^e halfjaar	1.719	1.046	2.765	6.552	187,2	208,0	25,0	420,2	53,4	99,5	152,9
2 ^e halfjaar	1.748	1.039	2.787	6.719	185,9	200,5	28,5	414,9	47,1	62,3	109,4
1992 1 ^e halfjaar	1.806	1.088	2.894	7.052	197,0	232,9	25,3	455,2	62,0	108,2	170,2
2 ^e halfjaar	1.769	1.075	2.844	7.298	186,4	220,4	29,7	436,5	46,4	64,1	110,5
1993 1 ^e halfjaar	1.508	1.082	2.590	7.469	186,0	243,2	30,7	459,9	55,9	99,1	155,0

¹ Exclusief de achterstallige betalingen.

² Aantal bank- en kredietkaarten in omloop (met inbegrip van die van de niet particulieren).

XVI - 4. — VERKOPEN OP AFBETALING, PERSOONLIJKE LENINGEN, BANK- EN KREDIETKAARTEN

2. Achterstallige contracten

Bron : Verbruikskredietcentrale van de Nationale Bank van België.

Einde periode	Aantal geregistreerde personen ¹ (duizenden)	Aantal geregistreerde contracten (duizenden)	Geregistreerde niet-geregulariseerde contracten (duizenden)	Achterstallig of eisbaar bedrag ² van de contracten bedoeld in de vorige kolom (miljarden franken)	p.m. Indexcijfer van het aantal raadplegingen ³ 1988 = 100
	(1)	(2)	(3)	(4)	(5)
1988	140,8	135,4	95,8	n.d.	92
1989	176,3	182,6	127,5	10,8	97
1990	206,2	225,7	160,0	14,4	93
1991	244,1	272,9	196,6	18,9	94
1992	268,0	305,8	221,2	23,0	95
1993	305,8	355,8	277,1	28,2	142
1991 3 ^e kwartaal	234,6	260,9	187,5	17,6	98
4 ^e kwartaal	244,1	272,9	196,6	18,9	94
1992 1 ^e kwartaal	250,0	281,4	202,8	19,7	103
2 ^e kwartaal	255,8	288,8	207,9	20,7	103
3 ^e kwartaal	260,3	295,7	213,7	21,5	106
4 ^e kwartaal	268,0	305,8	221,1	23,0	95
1993 1 ^e kwartaal	277,4	314,8	228,3	21,5	184
2 ^e kwartaal	282,1	320,2	239,4	22,8	172
3 ^e kwartaal	293,2	337,5	257,3	24,5	151
4 ^e kwartaal	305,8	355,8	277,1	28,2	142
1992 December	268,0	305,8	221,1	23,0	95
1993 Januari	272,9	307,0	224,2	20,8	158
Februari	275,7	311,5	226,3	21,1	168
Maart	277,4	314,8	228,3	21,5	184
April	276,0	311,2	230,7	22,3	159
Mei	278,4	314,9	233,5	22,4	163
Juni	282,1	320,2	239,4	22,8	172
Juli	285,5	325,6	244,2	23,1	177
Augustus	287,9	329,2	248,9	23,6	144
September	293,2	337,5	257,3	24,5	151
Oktober	298,6	345,3	263,7	25,5	154
November	300,1	348,1	267,5	26,1	134
December	305,8	355,8	277,1	28,2	142

¹ Exclusief de borgstellers.

² Voor de niet-opgezegde contracten is dat het bedrag van de achterstallige betalingen; voor de opgezegde contracten het onmiddellijk eisbare bedrag.

³ Maandgemiddelde van het aantal raadplegingen, gestandaardiseerd naar een type-maand van 22 werkdagen.

XVI - 5. — HYPOTHECAIRE- KREDIETAANVRAGEN EN HYPOTHEEKINSCHRIJVINGEN

1. Aanvragen van hypothecair krediet voor de financiering van de huisvesting, ingediend bij de belangrijkste Belgische financiële instellingen^{1*}

Periode	Aantal aanvragen (duizenden)					Bedrag der aanvragen (miljarden franken)				
	Aankoop	Gemengd krediet ²	Verbouwingen	Nieuwbouw Totaal		Aankoop	Gemengd krediet ²	Verbouwingen	Nieuwbouw	Totaal
1985	50,8	5,4	8,4	19,9	84,5	67,1	8,9	6,1	36,3	118,4
1986	73,0	9,3	11,6	22,6	116,8	109,4	16,4	10,3	43,6	182,4
1987	66,7	10,4	10,2	23,0	110,3	109,2	19,0	9,5	53,0	190,7
1988	75,3	12,4	11,9	29,6	129,2	142,1	23,8	11,9	73,2	251,0
1989	83,3	12,5	14,0	40,2	150,0	175,6	27,5	15,0	105,6	323,7
1990	65,1	9,1	10,2	24,4	108,8	135,7	21,5	11,7	62,3	231,2
1991	64,9	8,5	11,6	19,3	104,3	130,8	18,5	13,2	45,9	208,4
1992	74,7	9,9	15,3	30,4	130,3	165,7	23,2	20,4	80,0	289,3
1993	74,7	11,0	17,3	29,2	132,2	179,7	28,5	26,1	82,9	317,2
1991 4 ^e kwartaal	16,8	2,2	2,8	4,9	26,7	34,4	4,7	3,3	12,3	54,7
1992 1 ^e kwartaal	19,8	2,5	4,4	10,2	36,9	43,3	5,6	5,6	26,3	80,8
2 ^e kwartaal	19,5	2,6	4,1	8,1	34,3	44,0	6,4	5,3	21,4	77,2
3 ^e kwartaal	17,7	2,3	3,6	7,6	31,2	39,3	5,2	4,9	20,5	69,9
4 ^e kwartaal	17,5	2,5	3,2	4,6	27,8	39,1	5,9	4,5	11,7	61,2
1993 1 ^e kwartaal	20,0	3,1	4,9	8,9	36,9	45,5	7,7	7,8	24,4	85,4
2 ^e kwartaal	19,5	2,7	4,7	7,0	33,9	48,0	7,3	6,9	20,1	82,3
3 ^e kwartaal	18,3	2,6	4,3	7,5	32,7	45,2	6,9	6,0	21,4	79,5
4 ^e kwartaal	16,9	2,6	3,4	5,8	28,7	41,0	6,6	5,4	17,0	70,0
1992 December	6,0	0,9	1,1	1,7	9,7	13,9	2,3	1,4	4,4	21,9
1993 Januari	4,9	0,7	0,9	1,4	7,9	10,4	1,8	1,2	3,5	16,9
Februari	5,6	0,8	1,3	1,8	9,5	12,6	2,0	2,3	4,9	21,8
Maart	9,5	1,6	2,7	5,7	19,5	22,5	3,9	4,3	16,0	46,7
April	6,8	0,9	1,8	3,1	12,6	16,3	2,4	2,7	8,8	30,2
Mei	5,7	0,8	1,4	1,9	9,8	14,2	2,3	2,0	5,6	24,1
Juni	7,0	1,0	1,5	2,0	11,5	17,5	2,6	2,2	5,7	28,0
Juli	6,1	0,9	1,3	1,8	10,1	15,5	2,4	1,8	5,2	24,9
Augustus	5,2	0,7	1,3	2,2	9,4	12,8	2,0	1,8	6,7	23,3
September	7,0	1,0	1,7	3,5	13,2	16,9	2,5	2,4	9,5	31,3
Oktober	6,4	0,9	1,3	2,3	10,9	15,3	2,3	2,1	6,5	26,2
November	5,3	0,8	1,0	1,7	8,8	12,4	2,0	1,5	5,1	21,0
December	5,2	0,9	1,1	1,8	9,0	13,3	2,3	1,8	5,4	22,8

¹ Volgens een enquête bij de openbare kredietinstellingen, de voornaamste banken, de spaarbanken en een talrijke groep verzekeringsmaatschappijen en maatschappijen voor hypothecair krediet. De gegevens wijzen op een tendens en zijn geen weerspiegeling van de totale aanvragen van hypothecair krediet, noch van de omloop van het hypothecaire krediet.

² Een gemengd hypothecair krediet is bestemd voor de financiering van zowel de aankoop van een bestaande woning als de verbouwingen aan die woning.

* Bibliografische referentie : *Tijdschrift van de Nationale Bank van België*, LXI^e Jaargang, Deel II, nr. 1-2, juli-augustus 1986.

XVI - 5. — HYPOTHECAIRE- KREDIETAANVRAGEN EN HYPOTHEEKINSCHRIJVINGEN

2. Hypotheekinschrijvingen

Bron : *Belgisch Staatsblad*.

Maandgemiddelden	Miljarden franken ¹
1985	15,2
1986	21,1
1987	27,2
1988	28,5
1989	35,4
1990	32,2
1991	33,7
1992	37,7
1993	39,5
1991 3 ^e kwartaal	35,2
4 ^e kwartaal	35,5
1992 1 ^e kwartaal	33,0
2 ^e kwartaal	39,4
3 ^e kwartaal	39,3
4 ^e kwartaal	39,1
1993 1 ^e kwartaal	31,4
2 ^e kwartaal	40,4
3 ^e kwartaal	42,3
4 ^e kwartaal	43,8

¹ Bedragen berekend volgens de geïnde inschrijvingsrechten. Inclusief de vernieuwingen na vijftien jaar, die ongeveer 1 ½ pct. van het totaal bedragen, doch exclusief de wettelijke hypotheke.

XVI - 6a. — VERPLICHTINGEN VAN DE VENNOOTSCHAPPEN¹ EN DE EENMANZAKEN BIJ DE NATIONALE FINANCIËLE INSTELLINGEN

(veranderingen in miljarden franken)

Periode	Obligaties uitgegeven door		Thesauriebewijzen (wet van 22/7/91)	Kredieten							p.m. Kredieten aan het buitenland	
	Bedrijfsparastalen ² en huisvestingsmaatschappijen	Privé-vennootschappen		Investeringskredieten	Financieringshuur	Discontoen acceptkredieten	Exportkredieten	Overige kredieten ³	Totaal ⁴	waarvan		
										Totaal	waarvan Vreemde valuta's ⁵	Totaal
(1)	(2)	(3)	(4)	(5)	(6)	(7)	(8)	(9) = (3) tot (8)	(10)	(11)	(12)	
1985	-12,1	-1,2	—	41,6	5,1	- 0,1	- 9,6	54,1	91,1	16,5	-113,6	-121,7
1986	- 9,2	-4,6	—	70,0	2,9	16,5	-16,2	25,8	98,8	23,4	- 38,9	- 46,5
1987	-31,0	-3,3	—	117,8	14,3	-47,9	-13,0	91,4	162,8	14,5	- 21,2	- 34,0
1988	-27,5	1,1	—	126,5	21,1	0,5	- 0,6	168,1	315,6	64,1	80,4	78,5
1989	-11,9	-0,2	—	151,5	4,3	- 2,6	- 0,4	296,3	449,1	65,4	124,8	98,6
1990	-51,3	-5,3	—	157,5	11,8	-17,6	- 8,6	94,5	237,6	8,2	18,5	20,2
1991	-30,7	8,6	—	121,8	- 3,0	- 8,5	- 2,2	155,1	263,3	40,2	- 50,6	- 14,7
1992	-20,6	0,1	0,5	127,8	- 3,3	-17,6	1,4	67,7	176,0	14,1	4,0	1,6
1990 4 ^e kwartaal	-14,7	-1,7	—	39,8	- 3,8	0,2	0,9	65,3	102,4	0,9	- 37,0	- 24,6
1991 1 ^e kwartaal	-20,2	5,2	—	25,5	- 1,6	2,4	- 0,1	51,6	77,8	30,6	41,5	50,7
2 ^e kwartaal	-12,3	0,9	—	36,1	0,3	4,1	- 1,1	29,3	68,7	16,7	26,7	1,5
3 ^e kwartaal	- 4,3	1,7	—	34,0	- 2,3	-16,8	- 0,9	43,9	57,9	- 8,0	- 34,7	- 7,3
4 ^e kwartaal	6,1	0,8	—	26,2	0,5	1,8	- 0,1	30,3	58,8	1,0	- 84,0	- 59,6
1992 1 ^e kwartaal	- 6,1	0,0	—	29,5	3,2	- 6,7	- 0,8	3,6	28,8	1,8	35,5	24,9
2 ^e kwartaal	-11,5	-0,8	—	51,0	0,7	4,8	- 1,1	51,2	106,6	0,3	- 8,8	- 9,0
3 ^e kwartaal	- 4,1	0,6	0,3	29,1	- 2,8	- 5,6	0,6	24,1	45,4	34,5	- 24,2	- 24,8
4 ^e kwartaal	1,1	0,3	0,2	18,2	- 4,3	-10,1	2,8	- 11,1	- 4,5	-22,5	1,5	10,5
1993 1 ^e kwartaal	0,9	-6,0	-0,2	48,0	0,0	-11,0	0,0	- 2,7	34,3	- 6,7	150,5	150,0
2 ^e kwartaal	0,0	3,2	2,3	51,0	1,0	- 2,6	0,0	65,2	114,6	- 3,5	30,9	23,4
3 ^e kwartaal	0,0	-9,1	-1,7	- 5,4	- 1,2	- 1,4	0,0	- 86,2	- 94,3	- 1,3	- 14,5	- 18,6

¹ Overheidsbedrijven en privé-vennootschappen die geen banken of spaarbanken zijn, noch ondernemingen waarop hoofdstuk I van de Wet van 10 juni 1964 van toepassing is.

² Met inbegrip van de certificaten voor ten hoogste 1 jaar.

³ Voornamelijk voorschotten.

⁴ Zie kolommen (8) en (9) van tabel XVI-1.

⁵ Na uitschakeling van de louter boekhoudkundige invloed van wisselkoersveranderingen.

**XVI - 6b. — VERPLICHTINGEN VAN DE VENNOOTSCHAPPEN¹ EN DE EENMANZAKEN
BIJ DE NATIONALE FINANCIËLE INSTELLINGEN**

(uitstaande bedragen in miljarden franken)

Einde periode	Obligaties uitgegeven door		Thesauriebewijzen (wet van 22/7/91)	Kredieten							p.m. Kredieten aan het buitenland	
	Bedrijfsparastalen en Huisvestingsmaatschappijen ²	Privé-vennootschappen		Investeringskredieten	Financieringshuur	Discontoen acceptkredieten	Exportkredieten	Overige kredieten ³	Totaal	waarvan		
										Totaal	waarvan	Totaal
(1)	(2)	(3)	(4)	(5)	(6)	(7)	(8)	(9) = (3) tot (8)	(10)	(11)	(12)	
1984	273,4	49,8	—	610,7	20,8	202,8	148,1	558,2	1.540,6	199,1	1.017,9	954,5
1985	261,3	48,6	—	652,2	25,9	202,7	138,5	595,0	1.614,3	198,3	904,4	832,8
1986	252,1	44,0	—	722,2	28,7	219,3	122,2	604,8	1.697,2	205,7	865,5	786,3
1987	221,1	40,7	—	840,0	43,1	171,4	109,2	688,6	1.852,3	212,5	844,3	752,3
1988	193,5	41,7	—	966,5	64,1	171,8	108,6	870,0	2.181,1	289,9	924,8	830,7
1989	181,6	41,6	—	1.118,0	68,5	169,2	108,2	1.155,3	2.619,2	344,4	1.049,6	929,3
1990	130,4	36,2	—	1.275,6	80,2	151,6	99,6	1.225,3	2.832,3	328,0	1.068,1	949,4
1991	99,7	44,8	—	1.397,4	77,2	143,1	97,5	1.392,6	3.107,8	380,5	1.005,9	923,2
1992	79,0	44,9	0,5	1.525,2	73,9	125,6	98,9	1.458,8	3.282,4	393,0	1.009,9	924,8
1990 3 ^e kwartaal	145,0	38,0	—	1.235,8	84,0	151,5	98,8	1.170,3	2.740,4	337,5	1.105,1	974,1
4 ^e kwartaal	130,4	36,2	—	1.275,6	80,2	151,6	99,6	1.225,3	2.832,3	328,0	1.068,1	949,4
1991 1 ^e kwartaal	110,2	41,4	—	1.301,1	78,6	154,0	99,5	1.298,3	2.931,5	380,0	1.109,5	1.000,2
2 ^e kwartaal	97,9	42,3	—	1.337,2	78,9	158,1	98,4	1.338,1	3.010,7	407,1	1.136,2	1.001,7
3 ^e kwartaal	93,6	44,1	—	1.371,2	76,7	141,3	97,6	1.367,4	3.054,2	384,5	1.101,5	994,4
4 ^e kwartaal	99,7	44,8	—	1.397,4	77,2	143,1	97,5	1.392,6	3.107,8	380,5	1.005,9	923,2
1992 1 ^e kwartaal	93,6	44,9	—	1.426,9	80,3	136,4	96,6	1.409,7	3.149,9	395,8	1.041,4	948,1
2 ^e kwartaal	82,0	44,0	—	1.477,9	81,0	141,3	95,6	1.451,1	3.246,9	386,3	1.032,6	939,1
3 ^e kwartaal	77,9	44,6	0,3	1.507,0	78,2	135,7	96,1	1.456,9	3.273,9	402,6	1.008,3	914,3
4 ^e kwartaal	79,0	44,9	0,5	1.525,2	73,9	125,6	98,9	1.458,8	3.282,4	393,0	1.009,9	924,8
1993 1 ^e kwartaal	* 78,3	7,5	0,3	1.547,0	19,0	56,0	81,0	1.127,0	2.830,0	440,0	811,4	676,2
2 ^e kwartaal	* 78,3	10,6	2,6	1.598,0	20,0	53,4	81,0	1.202,5	2.955,0	446,8	842,2	699,6
3 ^e kwartaal	* 78,3	1,5	0,9	1.592,6	18,8	52,0	81,0	1.126,6	2.870,9	455,8	827,7	681,1

¹ Overheidsbedrijven en privé-vennootschappen die geen banken of spaarbanken zijn, noch ondernemingen waarop hoofdstuk I van de Wet van 10 juni 1964 van toepassing is.

² Met inbegrip van de certificaten voor ten hoogste 1 jaar.
³ Voornamelijk voorschotten.

XVI - 7a. — VERPLICHTINGEN VAN DE VENNOOTSCHAPPEN¹ EN DE EENMANZAKEN BIJ DE BANKEN⁶

(veranderingen in miljarden franken)

Periode	Obligaties uitgegeven door		Kredieten							p.m. Kredieten aan het buitenland			
	Overheidsbedrijven ²	Privé-vennootschappen ³	Investeringskredieten	Financieringshuur	Discontoen acceptkredieten	Exportkredieten	Overige kredieten ³	Totaal	waarvan	Disconto en acceptkredieten	Overige	Totaal	waarvan
									Vreemde valuta's ⁴				(10)
(1)	(2)	(3)	(4)	(5)	(6)	(7)	(8) = (3) tot (7)	(9)	(10)	(11)	(12) = (10) + (11)	(13)	
1985	-10,0	-1,5	18,2	4,7	2,7	- 9,6	41,4	57,4	7,3	-10,6	-108,8	-119,4	-122,1
1986	-12,3	0,6	50,4	1,6	15,9	-16,2	15,6	67,3	8,7	11,1	- 56,6	- 45,6	- 51,3
1987	- 9,8	2,7	71,9	13,4	-47,5	-13,1	80,4	105,2	11,0	-24,0	- 7,6	- 31,7	- 40,5
1988	-13,0	1,7	77,1	19,7	- 0,1	- 0,7	138,1	234,4	63,8	- 1,2	81,6	80,5	78,1
1989	2,0	0,0	83,5	3,0	- 2,4	- 0,4	262,3	346,1	60,5	1,3	92,9	94,2	71,3
1990	-28,6	-4,1	67,8	10,5	-18,3	- 8,6	58,8	110,2	-27,4	5,2	4,3	9,6	15,4
1991	- 8,1	10,9	54,8	- 4,5	- 9,1	- 2,2	117,7	156,7	42,8	21,1	- 68,2	- 47,1	- 22,3
1992	- 3,0	-5,2	58,4	- 4,2	-18,6	1,5	36,1	73,1	-12,0	-23,1	39,3	16,4	14,3
1990 4 ^e kwartaal ...	- 7,6	-2,3	20,1	- 3,7	0,1	0,9	42,6	59,9	- 7,0	-11,2	- 9,4	- 20,5	- 11,8
1991 1 ^e kwartaal ...	- 9,2	5,5	18,4	- 2,1	1,8	- 0,1	35,8	53,8	16,6	3,0	35,0	38,0	44,6
2 ^e kwartaal ...	- 3,4	3,2	13,5	0,0	4,1	- 1,1	16,4	32,8	23,6	8,3	8,4	16,7	- 1,9
3 ^e kwartaal ...	- 0,2	2,2	13,6	- 2,3	-16,6	- 0,9	30,9	24,7	9,0	3,7	- 35,5	- 31,8	- 10,7
4 ^e kwartaal ...	4,7	0,1	9,3	- 0,1	1,6	- 0,1	34,7	45,4	- 6,4	6,1	- 76,1	- 70,0	- 54,3
1992 1 ^e kwartaal ...	0,2	0,1	17,6	3,0	- 6,6	- 0,8	- 8,7	4,5	- 6,3	-23,4	61,1	37,8	30,1
2 ^e kwartaal ...	- 3,3	0,0	21,7	0,4	4,8	- 1,1	34,5	60,2	12,0	0,9	- 5,9	- 4,9	- 3,8
3 ^e kwartaal ...	- 1,5	0,7	12,1	- 2,5	- 6,2	0,6	30,1	34,0	25,4	- 2,8	- 17,0	- 19,8	- 20,0
4 ^e kwartaal ...	1,6	-6,0	7,1	- 5,1	-10,6	2,8	- 19,8	- 25,6	-43,1	2,2	1,1	3,3	8,0

¹ Overheidsbedrijven en privé-vennootschappen die geen banken of spaarbanken zijn, noch ondernemingen waarop hoofdstuk I van de Wet van 10 juni 1964 van toepassing is.

² Met inbegrip van de certificaten voor ten hoogste 1 jaar.

³ Voornamelijk voorschotten.

⁴ Na uitschakeling van de louter boekhoudkundige invloed van wisselkoersveranderingen.

⁵ Inclusief thesauriebewijzen.

⁶ De verdeling van de kredietinstellingen in banken, spaarbanken en OKI's stopt per einde 1992.

XVI - 7b. — VERPLICHTINGEN VAN DE VENNOOTSCHAPPEN¹ EN DE EENMANZAKEN BIJ DE BANKEN⁶

(uitstaande bedragen in miljarden franken)

Einde periode	Obligaties uitgegeven door		Kredieten							p.m. Kredieten aan het buitenland			
	Overheidsbedrijven ²	Privé-vennootschappen ²	Investeringskredieten	Financieringshuur	Discontoen acceptkredieten	Exportkredieten	Overige kredieten ³	Totaal	waarvan	Disconto en acceptkredieten	Overige	Totaal	waarvan
									Vreemde valuta's ⁴				(12) = (10)+(11)
(1)	(2)	(3)	(4)	(5)	(6)	(7)	(8) = (3) tot (7)	(9)	(10)	(11)	(12) = (10)+(11)	(13)	
1984	100,5	15,5	157,3	16,7	198,2	148,1	494,4	1.014,7	197,9	61,6	932,8	994,3	937,9
1985	90,5	14,0	175,5	21,4	200,9	138,5	518,6	1.054,9	188,0	51,0	824,0	875,0	815,8
1986	78,2	14,7	225,9	23,0	216,9	122,2	518,1	1.106,1	200,4	62,0	767,5	829,5	764,4
1987	68,4	17,4	297,8	36,5	169,4	109,2	590,8	1.203,7	205,6	37,9	759,8	797,7	723,9
1988	55,5	19,1	375,0	56,2	169,3	108,6	742,2	1.451,3	274,8	36,8	841,5	878,3	802,1
1989	57,5	19,0	458,4	59,2	167,0	108,2	993,5	1.786,3	322,5	38,1	934,4	972,5	873,5
1990	28,9	15,0	526,2	69,7	148,8	99,6	1.027,7	1.872,0	303,0	43,2	938,7	981,9	888,9
1991	20,8	25,9	581,0	65,1	139,7	97,5	1.157,7	2.041,0	351,2	64,3	859,0	923,3	854,9
1992	17,9	20,7	639,4	60,9	121,1	98,9	1.192,3	2.112,6	357,2	41,2	898,3	939,5	869,3
1990 3 ^e kwartaal ...	36,5	17,3	506,1	73,4	148,6	98,8	995,5	1.822,4	314,0	54,4	948,1	1.002,5	900,7
4 ^e kwartaal ...	28,9	15,0	526,2	69,7	148,8	99,6	1.027,7	1.872,0	303,0	43,2	938,7	981,9	888,9
1991 1 ^e kwartaal ...	19,7	20,5	544,6	67,6	150,5	99,5	1.084,9	1.947,1	351,5	46,2	973,7	1.019,9	933,4
2 ^e kwartaal ...	16,3	23,7	558,1	67,6	154,7	98,4	1.111,8	1.990,6	364,2	54,5	982,2	1.036,7	931,5
3 ^e kwartaal ...	16,1	25,8	571,6	65,3	138,1	97,6	1.128,0	2.000,6	348,1	58,2	946,7	1.004,9	920,8
4 ^e kwartaal ...	20,8	25,9	581,0	65,1	139,7	97,5	1.157,7	2.041,0	351,2	64,3	859,0	923,3	854,9
1992 1 ^e kwartaal ...	21,0	26,0	598,6	68,1	133,1	96,6	1.162,5	2.058,9	363,4	40,9	920,1	961,0	885,0
2 ^e kwartaal ...	17,7	26,0	620,2	68,5	137,9	95,6	1.187,2	2.109,4	352,1	41,8	914,2	956,0	881,2
3 ^e kwartaal ...	16,2	26,6	632,3	66,0	131,7	96,1	1.199,1	2.125,2	369,1	39,0	897,2	936,2	861,3
4 ^e kwartaal ...	17,9	20,7	639,4	60,9	121,1	98,9	1.192,3	2.112,6	357,2	41,2	898,3	939,5	869,3

¹ Overheidsbedrijven en privé-vennootschappen die geen banken of spaarbanken zijn, noch ondernemingen waarop hoofdstuk I van de Wet van 10 juni 1964 van toepassing is.

² Met inbegrip van de certificaten voor ten hoogste 1 jaar.

³ Voornamelijk voorschotten.

⁴ De verdeling van de kredietinstellingen in banken, spaarbanken en OKI's stopt per einde 1992.

⁵ Inclusief thesauriebewijzen.

**XVI - 8a. — VERPLICHTINGEN VAN DE VENNOOTSCHAPPEN¹ EN DE EENMANZAKEN
BIJ DE SPAARBANKEN EN DE ONDERNEMINGEN WAAROP HOOFDSTUK I
VAN DE WET VAN 10 JUNI 1964 VAN TOEPASSING IS⁷**

(veranderingen in miljarden franken)

Periode	Obligaties uitgegeven door		Kredieten					p.m. Kredieten aan het buitenland	
	Overheidsbedrijven ²	Privé-vennootschappen ⁴	Investeringskredieten ³	Discontoen acceptkredieten	Overige ⁴	Totaal (6) = (3) tot (5)	waarvan	Totaal	waarvan
							Vreemde valuta's ⁵		Vreemde valuta's ⁵
(1)	(2)	(3)	(4)	(5)	(6) = (3) tot (5)	(7)	(8)	(9)	
1985	- 8,2	- 0,4	9,0	- 2,9	3,7	9,8	0,6	4,7	1,0
1986	- 1,9	- 3,8	18,1	0,4	6,4	24,9	- 0,1	3,0	2,0
1987	- 8,3	- 3,8	21,3	- 0,5	2,9	23,7	- 0,1	4,8	1,3
1988	- 10,9	0,2	28,6	0,2	12,0	40,7	4,1	- 0,5	0,4
1989	- 3,7	0,4	40,0	0,0	7,6	47,5	- 1,9	17,2	15,3
1990	- 6,5	- 0,8	40,6	0,6	17,5	58,6	2,0	5,5	2,5
1991	- 8,5	- 0,4	34,7	0,1	15,2	50,2	1,6	4,4	10,5
1992	- 5,4	4,0	32,2	0,4	19,8	52,4	1,4	- 18,5	20,0
1990 4 ^e kwartaal	3,6	0,8	11,9	0,1	1,8	13,8	0,4	- 10,4	- 8,5
1991 1 ^e kwartaal	- 5,2	- 0,2	9,0	0,2	5,9	15,2	1,4	3,1	2,8
2 ^e kwartaal	- 0,2	- 0,4	8,9	0,1	6,6	15,6	4,4	6,3	6,0
3 ^e kwartaal	- 3,3	- 0,4	8,5	- 0,3	9,8	18,0	- 0,7	- 0,1	3,0
4 ^e kwartaal	- 2,9	0,6	8,3	0,1	- 7,1	1,4	- 3,5	- 4,9	- 1,4
1992 1 ^e kwartaal	- 5,3	0,0	7,8	0,0	5,3	13,1	0,9	- 2,9	- 5,7
2 ^e kwartaal	0,1	- 0,6	9,0	- 0,1	20,9	29,8	- 1,0	- 3,3	- 4,9
3 ^e kwartaal	- 1,1	0,3	6,9	0,1	- 11,1	- 4,1	2,3	- 7,5	- 7,4
4 ^e kwartaal	1,0	4,3	8,6	0,4	4,7	13,7	- 0,8	- 4,8	- 2,0

¹ Overheidsbedrijven en privé-vennootschappen die geen banken of spaarbanken zijn, noch ondernemingen waarop hoofdstuk I van de Wet van 10 juni 1964 van toepassing is.

² Met inbegrip van de certificaten voor ten hoogste 1 jaar.

³ Met inbegrip van financieringshuur.

⁴ Voornamelijk voorschotten.

⁵ Na uitschakeling van de louter boekhoudkundige invloed van wisselkoersveranderingen.

⁶ Inclusief thesauriebewijzen.

⁷ De verdeling van de kredietinstellingen in banken, spaarbanken en OKI's stopt per einde 1992.

**XVI - 8b. — VERPLICHTINGEN VAN DE VENNOOTSCHAPPEN¹ EN DE EENMANZAKEN
BIJ DE SPAARBANKEN EN DE ONDERNEMINGEN WAAROP HOOFDSTUK I
VAN DE WET VAN 10 JUNI 1964 VAN TOEPASSING IS⁶**

(uitstaande bedragen in miljarden franken)

Einde periode	Obligaties uitgegeven door		Kredieten					p.m. Kredieten aan het buitenland	
	Overheidsbedrijven ²	Privé-vennootschappen ⁵	Investeringskredieten ³	Discontoen acceptkredieten	Overige ⁴	Totaal (6) - (3) tot (5)	waarvan	Totaal	waarvan
							Vreemde valuta's		Vreemde valuta's
(1)	(2)	(3)	(4)	(5)	(6) - (3) tot (5)	(7)	(8)	(9)	
1984	73,5	25,8	100,5	4,0	19,2	123,7	0,0	15,1	10,6
1985	65,3	25,3	109,5	1,1	23,0	133,5	0,7	19,8	11,5
1986	61,8	21,5	127,7	1,5	29,3	158,5	0,5	22,9	13,6
1987	53,6	17,7	148,8	1,0	32,3	182,2	0,4	27,7	14,9
1988	42,7	17,9	177,4	1,2	44,3	222,9	4,6	27,2	15,3
1989	38,9	18,2	217,3	1,2	51,9	270,4	2,7	44,4	30,6
1990	32,5	17,4	257,8	1,8	69,4	329,0	4,7	49,8	33,1
1991	20,9	17,0	292,6	2,0	84,6	379,2	6,4	54,2	43,6
1992	15,6	21,0	324,8	2,3	104,4	431,5	7,8	35,7	23,6
1990 3 ^e kwartaal	28,9	16,7	245,9	1,7	67,6	315,2	4,3	60,2	41,6
4 ^e kwartaal	32,5	17,4	257,8	1,8	69,4	329,0	4,7	49,8	33,1
1991 1 ^e kwartaal	27,3	17,2	266,9	2,0	75,4	344,3	6,1	53,0	35,9
2 ^e kwartaal	27,1	16,8	275,8	2,1	81,9	359,8	10,6	59,3	42,0
3 ^e kwartaal	23,8	16,4	284,3	1,8	91,7	377,8	9,9	59,1	45,0
4 ^e kwartaal	20,9	17,0	292,6	2,0	84,6	379,2	6,4	54,2	43,6
1992 1 ^e kwartaal	15,6	17,0	300,4	2,0	89,9	392,3	7,2	51,3	37,9
2 ^e kwartaal	15,7	16,4	309,4	1,9	110,8	422,1	6,2	48,0	33,0
3 ^e kwartaal	14,6	16,7	316,3	2,0	99,7	418,0	8,5	40,4	25,6
4 ^e kwartaal	15,6	21,0	324,8	2,3	104,4	431,5	7,8	35,7	23,6

¹ Overheidsbedrijven en privé-vennootschappen die geen banken of spaarbanken zijn, noch ondernemingen waarop hoofdstuk I van de Wet van 10 juni 1964 van toepassing is.

² Met inbegrip van de certificaten voor ten hoogste 1 jaar.

³ Met inbegrip van financieringshuur.

⁴ Voornamelijk voorschotten.

⁵ Inclusief thesauriebewijzen

⁶ De verdeling van de kredietinstellingen in banken, spaarbanken en OKI's stopt per einde 1992.

**XVI - 9a. — VERPLICHTINGEN VAN DE VENNOOTSCHAPPEN¹ EN DE EENMANZAKEN
BIJ DE KREDIETINSTELLINGEN VAN DE OVERHEIDSSECTOR⁷**

(veranderingen in miljarden franken)

Periode	Obligaties uitgegeven door		Kredieten					p.m. Kredieten aan het buitenland	
	Overheidsbedrijven ²	Privé-vennootschappen ⁶	Investeringskredieten ³	Disconto- en acceptkredieten	Overige ⁴	Totaal (6) = (3) tot (5)	waarvan	Totaal	waarvan
							Vreemde valuta's ⁵		Vreemde valuta's ⁵
(1)	(2)	(3)	(4)	(5)	(6) = (3) tot (5)	(7)	(8)	(9)	
1985	7,1	0,7	14,7	0,0	9,0	23,8	8,4	1,1	- 0,4
1986	4,2	-1,4	2,5	0,1	3,8	6,6	- 4,7	3,6	2,8
1987	-12,3	-2,2	25,7	0,1	8,1	33,7	1,6	5,8	5,2
1988	- 4,0	-0,9	22,0	0,5	18,1	40,5	4,1	0,4	- 0,1
1989	-12,3	-0,5	29,7	-0,3	26,6	55,6	8,8	13,5	11,9
1990	-12,6	-0,4	50,5	0,1	18,1	68,9	1,0	3,5	2,3
1991	- 8,9	-1,9	33,8	0,4	22,2	56,4	2,6	- 7,8	- 2,8
1992	-12,1	1,8	38,0	0,6	11,8	50,6	5,1	6,5	7,2
1990 4 ^e kwartaal	- 9,2	-0,2	7,7	0,0	20,9	28,7	1,0	- 6,0	- 4,3
1991 1 ^e kwartaal	- 0,2	-0,1	- 1,5	0,4	9,9	8,8	2,1	0,4	3,4
2 ^e kwartaal	- 0,6	-1,8	14,1	-0,2	6,4	20,3	10,0	3,6	- 2,6
3 ^e kwartaal	- 0,8	-0,1	11,9	0,1	3,3	15,3	- 5,8	- 2,7	0,4
4 ^e kwartaal	4,2	0,1	9,2	0,1	2,6	11,9	- 3,7	- 9,1	- 4,0
1992 1 ^e kwartaal	- 1,1	-0,1	4,2	-0,1	7,0	11,1	2,2	0,7	0,5
2 ^e kwartaal	- 8,4	-0,2	20,7	0,1	- 4,2	16,7	2,8	- 0,6	- 0,2
3 ^e kwartaal	- 1,5	-0,1	9,8	0,5	5,0	15,4	- 3,1	3,1	2,6
4 ^e kwartaal	- 1,2	2,2	3,3	0,1	4,0	7,4	3,2	3,0	4,5

¹ Overheidsbedrijven en privé-vennootschappen die geen banken of spaarbanken zijn, noch ondernemingen waarop hoofdstuk I van de Wet van 10 juni 1964 van toepassing is.

² Met inbegrip van de certificaten voor ten hoogste 1 jaar.

³ Met inbegrip van financieringshuur.

⁴ Voornamelijk voorschotten.

⁵ Na uitschakeling van de louter boekhoudkundige invloed van wisselkoersveranderingen.

⁶ Inclusief thesauriebewijzen.

⁷ De verdeling van de kredietinstellingen in banken, spaarbanken en OKI's stopt per einde 1992.

**XVI - 9b. — VERPLICHTINGEN VAN DE VENNOOTSCHAPPEN¹ EN DE EENMANZAKEN
BIJ DE KREDIETINSTELLINGEN VAN DE OVERHEIDSSECTOR⁶**

(uitstaande bedragen in miljarden franken)

Einde periode	Obligaties uitgegeven door		Kredieten					p.m. Kredieten aan het buitenland	
	Overheidsbedrijven ²	Privé-vennootschappen ⁶	Investeringskredieten ³	Discontoen acceptkredieten	Overige ⁴	Totaal (6) - (3) tot (5)	waarvan	Totaal	waarvan
							Vreemde valuta's		Vreemde valuta's
(1)	(2)	(3)	(4)	(5)	(6) - (3) tot (5)	(7)	(8)	(9)	
1984	95,7	8,5	357,1	0,5	44,6	402,3	1,2	8,5	6,0
1985	102,8	9,1	371,8	0,7	53,5	426,0	9,7	9,5	5,5
1986	107,0	7,8	374,3	0,9	57,4	432,6	4,9	13,1	8,3
1987	94,7	5,6	399,9	1,0	65,4	466,3	6,4	18,9	13,5
1988	90,7	4,8	422,0	1,4	83,5	506,9	10,6	19,3	13,4
1989	78,4	4,3	451,5	1,0	109,9	562,4	19,3	32,8	25,2
1990	65,8	3,8	502,1	1,1	128,1	631,3	20,3	36,3	27,5
1991	56,9	1,9	535,9	1,4	150,3	687,6	22,9	28,4	24,6
1992	44,7	3,7	574,0	2,1	162,1	738,2	28,1	34,7	31,9
1990 3 ^e kwartaal	75,0	4,0	494,3	1,1	107,2	602,6	19,2	42,3	31,8
4 ^e kwartaal	65,8	3,8	502,1	1,1	128,1	631,3	20,3	36,3	27,5
1991 1 ^e kwartaal	60,6	3,7	500,7	1,5	138,0	640,2	22,4	36,6	30,9
2 ^e kwartaal	53,5	1,9	514,7	1,3	144,4	660,4	32,4	40,3	28,2
3 ^e kwartaal	52,7	1,8	526,7	1,4	147,7	675,8	26,6	37,5	28,6
4 ^e kwartaal	56,9	1,9	535,9	1,4	150,3	687,6	22,9	28,4	24,6
1992 1 ^e kwartaal	55,8	1,8	540,1	1,4	157,3	698,8	25,1	29,1	25,1
2 ^e kwartaal	47,5	1,6	560,8	1,5	153,1	715,4	28,0	28,5	24,9
3 ^e kwartaal	45,9	1,5	570,7	2,0	158,1	730,8	24,9	31,7	27,4
4 ^e kwartaal	44,7	3,7	574,0	2,1	162,1	738,2	28,1	34,7	31,9

¹ Overheidsbedrijven en privé-vennootschappen die geen banken of spaarbanken zijn, noch ondernemingen waarop hoofdstuk I van de Wet van 10 juni 1964 van toepassing is.

² Met inbegrip van de certificaten voor ten hoogste 1 jaar.

³ Met inbegrip van financieringshuur.

⁴ Voornamelijk voorschotten.

⁵ Inclusief thesauriebewijzen.

⁶ De verdeling van de kredietinstellingen in banken, spaarbanken en OKI's stopt per einde 1992.

XVI - 10. — VERPLICHTINGEN VAN DE VENNOOTSCHAPPEN¹ TEGENOVER HET BUITENLAND

(veranderingen in miljarden franken)

Periode	Directe investeringen in België		Andere verwervingen van Belgische aandelen door het buitenland	Verwerving van Belgische obligaties door het buitenland		Thesauriebewijzen (Wet 22/7/91)	Verwerving van gebouwen door het buitenland	Overige verplichtingen	Totaal	waarvan ³ :	
	Oprichting en uitbreiding van vennootschappen, participatievorming	Leningen		Overheidsbedrijven ²	Privé-vennootschappen					Belgische franken	Vreemde valuta's ⁴
1985	27,8	13,8	12,1	- 5,8	2,1	-	3,9	15,3	69,2	11,1	- 0,7
1986	23,5	-10,5	28,8	- 4,9	0,6	-	2,6	13,9	54,0	35,3	- 9,1
1987	58,2	11,0	23,8	- 6,3	7,5	-	0,2	21,6	116,0	37,4	- 6,7
1988	115,8	40,4	17,9	- 0,2	2,4	-	2,9	14,3	193,5	37,6	- 7,1
1989	128,8	95,8	30,6	-10,1	0,0	-	11,9	58,0	315,0	48,3	0,2
1990	130,1	92,2	28,1	-10,1	3,0	-	14,9	30,5	288,7	46,7	- 1,9
1991	196,2	88,6	18,9	- 3,1	9,0	-	12,7	28,3	350,6	37,4	5,5
1992	252,3	33,2	24,3	14,4	9,3	8,7	10,8	44,5	397,5	36,4	12,8
1990 4 ^e kwartaal	27,6	52,6	9,0	- 1,8	1,0	-	4,3	-23,6	69,1	- 9,3	-10,8
1991 1 ^e kwartaal	36,8	29,5	0,5	- 1,9	1,5	-	3,9	21,3	91,6	18,3	- 2,9
2 ^e kwartaal	66,7	22,1	6,3	- 0,2	4,7	-	2,6	25,2	127,4	28,7	1,3
3 ^e kwartaal	21,7	4,8	8,2	- 0,1	2,8	-	4,0	-10,8	30,6	-12,7	3,3
4 ^e kwartaal	71,0	32,2	3,9	- 0,9	0,0	-	2,2	- 7,4	101,0	3,1	3,8
1992 1 ^e kwartaal	46,4	5,9	2,9	1,9	0,1	-	4,2	9,3	70,7	6,6	1,0
2 ^e kwartaal	35,3	73,1	9,0	15,2	-2,5	-	2,7	2,7	135,5	11,5	16,5
3 ^e kwartaal	60,9	2,0	3,1	- 1,0	7,6	3,3	1,5	15,1	92,5	14,7	3,2
4 ^e kwartaal	109,7	-47,8	9,3	- 1,7	4,1	5,4	2,4	17,4	98,8	3,6	- 7,9
1993 1 ^e kwartaal	66,5	3,7	11,2	- 2,0	-1,5	0,1	0,8	24,3	103,2	8,4	2,1
2 ^e kwartaal	43,3	20,2	11,6	3,9	0,0	3,3	2,6	-23,1	61,9	25,1	1,4
3 ^e kwartaal	34,1	6,9	14,3	9,2	-0,8	-0,8	3,6	12,4	78,9	23,5	14,3

¹ Overheidsbedrijven en privé-vennootschappen die geen banken of spaarbanken zijn, noch ondernemingen waarop hoofdstuk I van de Wet van 10 juni 1964 van toepassing is.

² Met inbegrip van de certificaten voor ten hoogste 1 jaar.

³ Het saldo betreft de verplichtingen tegenover het buitenland waarvan de indeling in Belgische franken en vreemde valuta's niet bekend is of geen zin heeft.

⁴ Na uitschakeling van de louter boekhoudkundige invloed van wisselkoersveranderingen.

XVI - 11. — DISCONTO-, VOORSCHOTTEN- EN ACCEPTKREDIETEN¹ BIJ HUN OORSPRONG VERLEEND DOOR DE BANKEN, DE ALGEMENE SPAAR- EN LIJFRENTKAS, DE NATIONALE MAATSCHAPPIJ VOOR KREDIET AAN DE NIJVERHEID EN DE NATIONALE KAS VOOR BEROEPSKREDIET² AAN DE BEDRIJVEN EN DE PARTICULIEREN EN AAN HET BUITENLAND

1. Kredieten van een miljoen frank of meer waarvan de begunstigde³ een Belgische ingezetene is

Indeling naar de bedrijfstak van de begunstigde

(uitstaande bedragen in miljarden franken)

Einde periode	Toegekende bedragen				Opgenomen bedragen			
	1989	1990	1991	1992	1989	1990	1991	1992
Landbouw en groothandel in landbouwprodukten	103,2	106,0	110,8	114,5	70,0	73,9	80,1	85,0
Extractieve nijverheid en groothandel in produkten van deze nijverheidstak	51,7	49,0	44,8	30,0	17,1	13,2	13,2	13,1
Verwerkende nijverheid en groothandel in produkten van deze nijverheidstak :								
Levensmiddelen, drank en tabak	262,2	276,9	282,2	287,0	129,0	139,1	140,9	149,0
Textiel, kleding en leder	146,5	156,2	157,0	154,6	82,9	89,9	94,6	96,4
Scheikundige nijverheid ⁴	374,8	375,8	357,6	342,0	130,7	147,5	144,9	135,4
Basismetalenijverheid	168,0	172,3	176,9	171,0	70,4	63,9	77,5	81,1
Metaalverwerkende nijverheid	577,2	537,8	569,4	588,9	261,6	242,2	263,5	278,0
Niet-metaalhoudende minerale produkten en hout	172,0	177,2	184,4	194,7	101,3	96,9	104,2	112,6
Papier, karton en drukwerk	95,6	104,1	114,0	119,1	55,9	59,5	64,3	64,0
Aardolie	133,1	135,0	125,0	128,3	22,3	30,6	18,3	16,8
Diamant en goudsmidwerk	61,5	56,7	67,3	75,3	36,2	38,5	45,0	50,4
Overige	4,7	4,8	5,4	5,1	2,5	3,4	3,8	3,5
Bouwnijverheid en vastgoedtransacties, werken van burgerlijke bouwkunde	216,7	273,9	302,8	348,2	137,5	179,1	215,0	251,4
Productie en distributie van energie en water	156,5	137,3	119,5	111,7	91,8	78,3	78,4	68,4
Overige diensten :								
Niet-gespecialiseerde groothandel	183,0	184,5	189,9	198,7	106,3	109,4	110,7	111,3
Kleinhandel	237,8	258,4	280,8	296,4	166,4	176,9	200,6	221,6
Vervoer, bewaargeving en communicatie	282,5	346,5	351,8	330,4	177,8	235,5	242,2	244,2
Financiële diensten ⁵	491,9	512,7	503,0	524,3	215,7	204,8	230,4	263,7
Overige diensten aan de bedrijven ⁶	206,8	331,2	336,9	372,8	124,8	209,4	206,5	230,3
Overige diensten aan de particulieren ⁷	228,9	305,1	341,8	403,5	231,8	256,9	290,9	344,2
Totaal ...	4.205,1	4.501,4	4.621,3	4.796,5	2.232,0	2.448,9	2.625,0	2.820,4

¹ Inclusief die welke bij uitstek investeringen in vaste kapitaalgoederen financieren.

² Exclusief de kredieten die de NKBK verleent via de door haar erkende kredietinstellingen.

³ Wordt als dusdanig beschouwd, het bedrijf of de particulier die de kredietopening verkregen heeft en derhalve het initiatief van het gebruik ervan heeft, een initiatief dat hij kan uitoefenen ofwel door zelf schulden aan te gaan tegenover de financiële instelling, ofwel door haar handelsvorderingen af te staan die hij op derden bezit. De begunstigde bedrijven omvatten de overheidsbedrijven, maar niet de financiële instellingen.

⁴ Inclusief de plasticnijverheid, de rubbernijverheid, de cokes- en agglomeratenfabrieken.

⁵ O.m. kredieten aan de portefeuille- en financieringsmaatschappijen.

⁶ O.m. factoring-, financieringshuur- en reclamebedrijven alsmede studie- en organisatiebureaus.

⁷ O.m. leningen en kredieten aan instellingen voor geneeskundige verzorging, voor vrijetijdsbesteding, aan de leden van vrije beroepen, aan loon- en weddetrekkenden, met uitzondering evenwel van de door de ASLK aan de laatstgenoemden verleende hypothecaire kredieten.

XVI - 11. — DISCONTO-, VOORSCHOTTEN- EN ACCEPTKREDIETEN BIJ HUN OORSPRONG VERLEEND DOOR DE BANKEN, DE ALGEMENE SPAAR- EN LIJFRENTOKAS, DE NATIONALE MAATSCHAPPIJ VOOR KREDIET AAN DE NIJVERHEID EN DE NATIONALE KAS VOOR BEROEPSKREDIET AAN DE BEDRIJVEN EN DE PARTICULIEREN EN AAN HET BUITENLAND

2. Kredieten van een miljoen frank of meer waarvan de begunstigde¹ een niet-ingezetene is

Indeling naar de geografische zone waar de begunstigde gevestigd is

(uitstaande bedragen in miljarden franken)

Einde periode	Toegekende bedragen				Opgenomen bedragen			
	1989	1990	1991	1992	1989	1990	1991	1992
Europese Economische Gemeenschap	1.182,4	1.240,4	1.362,4	1.333,6	398,7	460,8	502,9	475,5
Verenigd Koninkrijk	548,5	538,9	617,9	616,1	120,7	102,7	110,6	116,9
Duitsland	120,9	152,7	161,0	123,3	46,5	62,8	87,8	52,0
Frankrijk	79,7	98,4	107,4	119,8	34,8	42,9	43,3	52,2
Nederland	140,7	159,5	162,2	166,0	50,1	72,5	78,1	77,1
Italië	77,0	86,8	107,6	90,7	36,3	50,0	63,1	67,0
Luxemburg	66,4	54,0	56,4	65,1	14,3	15,0	29,7	14,2
Denemarken	25,3	27,4	29,8	10,7	8,7	22,0	9,5	6,4
Ierland	3,2	11,5	12,9	19,9	1,1	6,8	6,1	13,6
Griekenland	4,2	3,3	4,0	8,9	2,9	2,5	2,7	4,1
Spanje	82,8	78,0	67,6	71,0	63,5	64,9	51,8	46,4
Portugal	33,7	29,9	35,6	42,1	19,8	18,6	20,2	25,6
Overige Europese landen	139,3	106,4	98,3	129,4	50,5	47,6	47,4	72,8
waarvan : Zwitserland	80,6	58,6	46,7	50,6	21,1	22,4	17,8	21,4
Noorwegen	5,0	5,2	5,8	7,3	2,2	1,9	4,1	4,5
Zweden	17,5	11,5	14,4	36,7	8,4	6,3	7,4	27,2
Verenigde Staten en Canada	449,8	397,7	409,2	442,4	118,0	132,0	142,2	155,0
Aardolie-exporterende landen	61,4	49,1	65,3	72,2	41,7	34,2	40,8	47,5
Overige landen van het westelijk halfrond	165,2	153,7	129,7	148,4	86,2	74,1	64,4	69,6
waarvan : Brazilië	36,0	23,8	20,0	29,7	14,9	9,2	9,1	10,2
Mexico	25,9	23,1	21,3	21,6	20,9	15,1	15,3	17,1
Overige Afrikaanse landen	53,4	48,4	39,5	35,6	36,2	32,3	24,5	26,4
waarvan : Zuid-Afrika	4,0	2,7	1,8	1,7	3,3	1,9	1,3	1,0
Zaire	24,1	26,0	19,2	16,0	14,7	15,0	10,7	12,4
Australië en Nieuw-Zeeland	111,1	65,6	31,7	31,6	72,2	45,7	11,7	8,1
Overige Aziatische landen	162,9	128,0	132,7	142,8	78,5	49,9	46,3	58,4
waarvan : Japan	47,3	16,7	14,3	14,5	28,3	6,7	6,0	7,0
Totaal ...	2.325,5	2.189,3	2.268,8	2.336,0	882,0	876,6	880,2	913,3

¹ Wordt als dusdanig beschouwd, degene die de kredietopening verkregen heeft en derhalve het initiatief van het gebruik ervan bezit, een initiatief dat hij kan uitoefenen

door zelf schulden aan te gaan tegenover de financiële instelling of door haar handelsvorderingen af te staan die hij op derden bezit.

XVII. — KAPITAALMARKT

1. — OBLIGATIES IN BELGISCHE FRANKEN VOOR MEER DAN EEN JAAR, UITGEGEVEN DOOR DE OVERHEID

(miljarden franken)

	Federale overheid		Gemeenschappen en Gewesten	Overige federale, communautaire of regionale administraties ¹		Lokale overheid	Sociale verzekering	Totaal	waarvan : Niet door elke belegger verkrijgbaar
	Lineaire obligaties	Overige		Lineaire obligaties ²	Overige				
A. — Bruto-uitgiften									
1985	0,0	720,0	0,0	0,0	42,6	40,0	2,2	804,8	139,3
1986	0,0	400,9	0,0	0,0	47,1	20,0	0,0	468,0	93,3
1987	0,0	604,4	0,0	0,0	105,8	22,6	9,5	742,0	176,6
1988	0,0	639,1	0,0	0,0	70,5	26,2	14,2	750,0	92,8
1989	81,8	474,3	0,0	0,0	68,1	5,6	0,0	629,8	84,4
1990	273,0	245,1	0,0	0,0	77,8	15,0	0,0	610,9	94,4
1991	935,0	224,5	0,0	0,0	64,7	0,0	0,0	1.224,2	61,2
1992	937,5	144,5	6,0	25,1	44,6	25,0	27,0	1.209,7	102,7
1991 4 ^e kwartaal	103,3	41,3	0,0	0,0	2,0	0,0	0,0	146,6	2,3
1992 1 ^e kwartaal	153,6	62,0	0,0	0,0	11,0	0,0	11,0	237,6	22,0
2 ^e kwartaal	199,5	58,5	0,0	3,5	12,9	25,0	0,0	299,4	38,0
3 ^e kwartaal	115,4	0,0	0,0	3,0	9,5	0,0	0,0	127,9	9,5
4 ^e kwartaal	469,0	24,0	6,0	18,6	11,2	0,0	16,0	544,8	33,2
1993 1 ^e kwartaal	253,1	63,0	0,0	12,4	0,4	0,0	0,0	328,9	0,6
2 ^e kwartaal	411,2	251,8	0,0	8,2	5,3	9,5	0,0	686,0	14,8
3 ^e kwartaal	253,2	0,0	0,0	5,1	9,5	0,0	0,0	267,8	9,5
B. — Netto-uitgiften									
1985	0,0	474,0	0,0	0,0	159,9	36,5	- 1,3	669,1	231,3
1986	0,0	178,2	0,0	0,0	44,8	12,9	- 5,3	230,6	5,3
1987	0,0	293,5	0,0	0,0	84,7	2,4	- 5,4	375,3	21,0
1988	0,0	379,4	0,0	0,0	56,3	24,3	7,4	467,6	24,5
1989	81,8	81,0	0,0	0,0	41,2	- 2,7	- 8,2	193,1	8,8
1990	273,0	34,5	0,0	0,0	82,6	13,1	-10,3	392,9	39,3
1991	935,0	- 419,6	0,0	0,0	43,3	- 41,8	- 7,0	510,0	- 45,8
1992	937,5	- 401,7	6,0	25,1	26,2	22,6	21,0	636,8	46,4
1991 1 ^e kwartaal	340,7	- 252,2	0,0	0,0	22,5	0,4	- 4,5	106,9	- 41,6
2 ^e kwartaal	382,1	- 190,7	0,0	0,0	17,3	- 0,1	0,0	208,6	17,2
3 ^e kwartaal	108,9	- 5,1	0,0	0,0	2,1	- 40,0	- 1,4	64,5	- 8,9
4 ^e kwartaal	103,3	28,4	0,0	0,0	1,4	- 2,2	- 1,0	129,9	- 12,6
1992 1 ^e kwartaal	153,6	- 48,6	0,0	0,0	7,8	0,0	6,4	119,3	4,4
2 ^e kwartaal	199,5	- 125,5	0,0	3,5	5,3	25,0	0,0	107,8	26,3
3 ^e kwartaal	115,4	- 48,8	0,0	3,0	8,4	0,0	- 1,4	76,6	- 1,4
4 ^e kwartaal	469,0	- 178,8	6,0	18,6	4,7	- 2,4	16,0	333,1	17,2
C. — Uitstaand bedrag per einde periode³									
1983	0,0	1.845,3	0,0	0,0	96,2	48,6	54,0	2.044,1	279,4
1984	0,0	2.082,3	0,0	0,0	130,5	77,1	51,8	2.341,7	400,0
1985	0,0	2.689,2	0,0	0,0	157,5	113,6	50,6	3.010,8	631,4
1986	0,0	2.873,9	0,0	0,0	195,8	126,5	45,2	3.241,4	636,7
1987	0,0	3.200,5	0,0	0,0	251,3	128,9	39,8	3.620,5	661,5
1988	0,0	3.615,1	0,0	0,0	272,6	153,2	47,2	4.088,1	686,1
1989	81,8	3.745,3	0,0	0,0	264,6	150,5	38,9	4.281,2	694,8
1990	354,8	3.831,8	0,0	0,0	310,3	148,6	28,6	4.674,2	734,0
1991 Maart	695,5	3.584,2	0,0	0,0	328,2	149,1	24,1	4.781,1	557,9
Juni	1.077,6	3.393,5	0,0	0,0	345,6	149,0	24,1	4.989,7	575,1
September	1.186,5	3.388,5	0,0	0,0	347,7	109,0	22,7	5.054,3	566,3
December	1.289,8	3.416,8	0,0	0,0	349,1	106,8	21,7	5.184,2	553,7
1992 Maart	1.443,3	3.368,4	0,0	0,0	356,9	106,8	28,1	5.303,4	558,0
Juni	1.646,4	3.242,7	0,0	0,0	362,3	131,8	28,1	5.411,3	584,4
September	1.764,7	3.197,1	0,0	0,0	367,6	131,8	26,6	5.487,9	583,0
December	2.252,3	3.043,3	6,0	0,0	372,3	104,4	42,6	5.821,0	600,2

¹ Bevat de door de andere sectoren uitgegeven schulden, waarvan de last, wat kapitaal en interesten betreft, voor rekening is van de federale, communautaire of regionale overheid.

² Gekapitaliseerde interesten en de terugbetalingen van belastingen, in de vorm van lineaire obligaties. Zij beïnvloeden het officiële netto te financieren saldo van de Schatkist niet.

³ De wijziging van het uitstaande bedrag stemt niet noodzakelijkerwijs overeen met het volume van de netto-uitgiften tijdens die periode wegens de overname, door de federale overheid, van schulden van andere overheden en wegens de regularisatie van interesten.

**XVII - 2. — OBLIGATIES EN KASBONS IN BELGISCHE FRANKEN VOOR MEER DAN EEN JAAR
PER EMISSIESECTOR¹**

(miljarden franken)

	Overheid ²	Banken	Spaar- banken	Kredietinstellingen van de overheidssector		Overheids- bedrijven ³	Privé- vennoot- schappen	Niet- ingeze- tenen	Totaal	waarvan :
				Door- lopend uitgegeven	Overige					Niet door elke belegger verkrijgbaar
A. — Netto-uitgiften										
1984	297,6	36,0	26,2	85,3	- 14,1	2,0	5,1	15,6	453,7	108,9
1985	669,1	38,3	34,3	102,8	- 6,8	- 25,0	- 1,2	45,5	857,0	216,5
1986	230,6	9,3	0,4	24,5	- 6,5	- 14,0	- 13,3	61,7	292,7	- 27,3
1987	375,3	7,8	4,2	36,9	- 15,1	- 37,8	- 22,6	57,6	406,3	35,8
1988	467,6	9,7	22,4	62,0	- 0,8	- 39,7	16,2	9,6	546,9	19,0
1989	193,1	54,1	- 49,1	- 2,2	- 32,0	- 10,5	13,3	40,9	207,6	30,6
1990	392,9	121,2	77,5	160,7	- 16,9	- 43,2	- 7,9	98,2	782,4	54,2
1991	510,0	106,3	51,2	102,6	- 0,1	- 26,5	7,5	96,6	847,6	- 159,8
1992	636,5	105,1	38,9	91,3	- 2,0	- 16,9	3,8	116,6	973,3	91,6
1991 1 ^e kwartaal	106,9	58,9	28,4	59,6	0,0	- 4,2	3,2	15,2	268,0	- 180,4
2 ^e kwartaal	208,6	29,2	7,3	10,4	0,0	- 21,5	2,6	25,7	262,4	11,6
3 ^e kwartaal	64,5	17,7	7,4	12,5	0,3	- 5,7	0,6	21,9	119,2	- 14,5
4 ^e kwartaal	129,9	0,4	8,1	20,1	- 0,4	4,9	1,2	33,7	197,9	- 15,6
1992 1 ^e kwartaal	118,9	45,1	19,9	33,3	0,1	- 5,3	0,1	18,5	230,5	- 3,3
2 ^e kwartaal	107,8	24,0	3,9	14,8	- 2,0	- 11,2	1,0	30,5	168,9	16,7
3 ^e kwartaal	76,6	19,4	7,7	20,8	0,0	- 5,6	1,5	8,9	129,4	- 0,9
4 ^e kwartaal	333,1	16,7	7,4	22,4	- 0,1	5,1	1,2	58,7	444,5	79,1
B. — Uitstaande bedragen per einde periode										
1983	2.044,1	349,5	310,3	992,2	94,4	397,5	186,6	108,7	4.483,2	486,6
1984	2.341,7	385,5	336,5	1.077,5	80,3	399,4	191,7	124,3	4.936,9	604,0
1985	3.010,8	423,8	370,8	1.180,3	73,5	374,4	190,4	169,9	5.793,9	820,6
1986	3.241,4	433,1	371,2	1.204,8	67,0	360,5	177,1	231,6	6.086,6	811,4
1987	3.620,5	440,9	375,4	1.241,7	51,9	322,6	154,5	289,2	6.496,7	811,9
1988	4.088,1	450,6	397,8	1.303,7	51,1	282,9	170,7	298,8	7.043,6	819,0
1989	4.281,2	504,7	348,7	1.301,5	19,1	272,3	184,0	339,7	7.251,2	828,9
1990	4.674,2	625,9	426,1	1.462,2	2,2	229,1	176,1	437,9	8.033,6	876,9
1991 Maart	4.781,1	684,8	454,5	1.521,8	2,2	225,0	179,2	453,1	8.301,7	695,2
Juni	4.989,7	714,0	461,8	1.532,2	2,2	203,5	181,8	478,8	8.564,1	703,8
September	5.054,3	731,8	469,2	1.544,7	2,5	197,8	182,4	500,7	8.683,4	687,6
December	5.184,2	732,2	477,3	1.564,8	2,1	202,6	183,6	534,4	8.881,2	698,5
1992 Maart	5.303,1	777,2	497,2	1.598,1	2,2	197,3	183,7	552,9	9.111,7	694,3
Juni	5.410,9	801,2	501,1	1.612,9	0,2	186,1	184,8	583,4	9.280,6	708,3
September	5.487,5	820,7	508,8	1.633,7	0,2	180,6	186,3	592,3	9.410,1	707,4
December	5.820,6	837,3	516,2	1.656,1	0,1	185,8	187,5	651,0	9.854,6	786,5

¹ Inclusief, voor zover zij konden worden opgetekend, de obligaties in Luxemburgse franken.

² Zie tabel XVII-1.

³ Inclusief de openbare huisvestingsmaatschappijen en de woningfondsen van de Bond van Grote Gezinnen.

**XVII - 3. — OBLIGATIES EN KASBONS IN BELGISCHE FRANKEN VOOR MEER DAN EEN JAAR :
NETTO-UITGIFTEN EN -VERWERVINGEN DOOR DE PARTICULIEREN
EN DE VENNOOTSCHAPPEN¹**

(miljarden franken)

Emittenten	Overheid		Kredietinstellingen		Overige ingezetenen		Niet-ingezetenen		Totaal		
	Houders	Totaal	Particulieren en vennootschappen	Totaal	Particulieren en vennootschappen	Totaal	Particulieren en vennootschappen	Totaal	Particulieren en vennootschappen	Totaal	Particulieren en vennootschappen
1984		297,6	48,2	133,4	129,8	7,1	- 0,2	15,6	4,2	453,7	182,1
1985		669,1	93,4	168,6	158,3	-26,3	-15,3	45,5	31,3	857,0	267,7
1986		230,6	37,8	27,7	27,4	-27,3	-16,8	61,7	27,3	292,7	75,8
1987		375,3	93,6	33,8	38,0	-60,4	-24,5	57,6	25,5	406,3	132,7
1988		467,6	178,2	93,3	92,1	-23,6	- 1,8	9,6	0,3	546,9	268,8
1989		193,1	53,0	- 29,2	- 9,5	2,8	16,0	40,9	40,0	207,6	99,5
1990		392,9	192,1	342,4	355,0	-51,1	6,7	98,2	88,8	782,4	642,8
1991		510,0	156,6	260,0	250,9	-19,0	- 2,6	96,6	111,7	847,6	516,6
1992		636,5	207,2	233,3	152,5	-13,1	- 6,2	116,6	121,1	973,3	474,6
1991 1 ^e kwartaal		106,9	31,2	146,9	139,0	- 1,1	12,5	15,2	14,4	268,0	197,1
2 ^e kwartaal		208,6	48,9	46,9	40,8	-18,9	- 7,2	25,7	29,5	262,4	112,0
3 ^e kwartaal		64,5	20,8	37,9	36,4	- 5,1	- 5,5	21,9	30,7	119,2	82,4
4 ^e kwartaal		129,9	55,7	28,2	34,7	6,1	- 2,4	33,7	37,2	197,9	125,1
1992 1 ^e kwartaal		118,9	43,7	98,3	91,7	- 5,3	- 3,7	18,5	14,1	230,5	145,8
2 ^e kwartaal		107,8	51,7	40,7	39,5	-10,1	4,7	30,5	33,7	168,9	129,7
3 ^e kwartaal		76,6	43,8	47,9	23,2	- 4,0	- 8,7	8,9	11,5	129,4	69,8
4 ^e kwartaal		333,1	68,0	46,4	- 1,9	6,3	1,4	58,7	61,9	444,5	129,4

¹ Inclusief, voor zover zij konden worden opgetekend, de obligaties in Luxemburgse franken.

**XVII - 4. — OBLIGATIES EN KASBONS IN BELGISCHE FRANKEN VOOR MEER DAN EEN JAAR :
INDELING NAAR EMISSIE- EN HOUDERSECTOREN**

(miljarden franken)

Houders	Overheid	Banken	Spaarbanken	Kredietinstellingen van de overheidssector	NBB, Muntfonds, Rentenfonds, HWI	Particulieren en vennootschappen	Niet-ingezetenen	Totaal
Emittenten								
Uitstaande bedragen per 31 december 1991								
Federale overheid	153,6	1.142,1	557,4	790,9	68,8	1.570,5	423,3	4.706,6
Gemeenschappen en Gewesten	0,0	0,0	0,0	0,0	0,0	0,0	0,0	0,0
Overige federale, communautaire of regionale administraties	2,3	151,3	74,1	91,7	0,5	24,4	4,7	349,1
Lokale overheid	3,9	11,0	11,6	62,0	2,6	15,8	0,0	106,8
Sociale verzekering	1,7	7,8	4,2	7,4	0,0	0,6	0,0	21,7
Banken	0,4	0,8	2,5	0,7	0,0	709,4	18,5	732,2
Spaarbanken	0,0	0,1	0,2	0,0	0,0	477,1	0,0	477,3
Kredietinstellingen van de overheidssector	12,4	49,3	18,0	43,3	0,4	1.433,1	10,5	1.566,9
Overheidsbedrijven ¹	7,2	20,9	21,0	56,7	1,0	83,8	12,2	202,6
Privé-vennootschappen	3,8	25,9	17,0	1,9	0,0	107,1	27,9	183,6
Niet-ingezetenen	2,4	38,5	25,2	25,2	0,0	377,1	66,1	534,4
Totaal ...	187,6	1.447,4	731,1	1.079,7	73,3	4.798,9	563,1	8.881,2
Uitstaande bedragen per 31 december 1992								
Federale overheid	160,6	1.315,1	612,4	836,7	76,4	1.777,4	517,0	5.295,6
Gemeenschappen en Gewesten	0,0	4,5	1,0	0,5	0,0	0,0	0,0	6,0
Overige federale, communautaire of regionale administraties	0,3	171,3	70,3	94,4	0,4	30,0	5,2	372,0
Lokale overheid	4,0	0,5	14,8	75,2	2,6	6,6	0,5	104,4
Sociale verzekering	2,2	12,7	4,6	18,7	0,0	4,5	0,0	42,6
Banken	0,3	0,8	2,5	0,7	0,0	780,0	53,1	837,3
Spaarbanken	0,0	0,1	0,3	0,0	0,0	515,8	0,0	516,2
Kredietinstellingen van de overheidssector	12,1	48,9	14,8	94,0	0,1	1.476,3	10,0	1.656,2
Overheidsbedrijven ¹	6,7	18,3	15,6	44,5	0,8	83,1	16,9	185,8
Privé-vennootschappen	3,8	20,6	20,6	3,7	0,0	101,6	37,2	187,5
Niet-ingezetenen	2,4	36,8	20,7	22,1	0,0	498,2	70,9	651,0
Totaal ...	192,4	1.629,7	777,7	1.190,4	80,4	5.273,4	710,6	9.854,6

¹ Inclusief de openbare huisvestingsmaatschappijen en de woningfondsen van de Bond van Grote Gezinnen.

XVII - 5. — HOUDERSCHAP VAN DE GEDEMATERIALISEERDE LINEAIRE OBLIGATIES¹

(miljarden franken)

Einde periode	België					Luxemburg				Buiten de BLEU	Totaal
	Kredietinstellingen ²	Overige financiële instellingen ³	Overheidsadministraties	Overige	Totaal	Kredietinstellingen	Overige financiële instellingen ³	Overige	Totaal		
	(1)	(2)	(3)	(4)	(5) = (1) tot (4)	(6)	(7)	(8)	(9) = (6) tot (8)		
1991 Maart	257,4	40,0	0,9	17,8	316,1	34,6	14,3	7,5	56,4	97,4	469,9
April	278,4	25,3	1,5	27,0	332,2	43,9	26,2	9,9	80,0	110,5	522,7
Mei	347,3	35,8	1,3	31,7	416,1	57,8	29,1	8,3	95,2	121,4	632,7
Juni	477,8	51,8	1,6	61,6	592,8	75,3	33,6	11,4	120,3	126,9	840,0
Juli	466,8	68,1	1,9	51,2	588,0	88,4	35,4	9,0	132,8	141,7	862,5
Augustus	506,4	75,9	1,9	51,6	635,8	91,1	42,8	9,2	143,1	145,9	924,8
September ...	499,1	88,4	2,0	52,0	641,4	97,8	44,8	9,6	152,2	161,8	955,5
Oktober	532,8	87,8	2,1	58,5	681,3	91,3	51,0	24,6	167,0	183,2	1.031,4
November ...	522,8	91,4	3,5	54,1	671,7	105,0	53,0	11,9	169,8	209,2	1.050,7
December ...	544,4	96,3	1,5	69,7	711,8	113,8	49,3	13,7	176,8	199,9	1.088,5
1992 Januari	570,7	111,0	2,2	76,0	759,9	122,5	56,7	12,3	191,5	203,2	1.154,6
Februari	581,2	130,7	2,3	76,2	790,4	126,9	68,0	12,9	207,8	223,7	1.221,9
Maart	592,7	153,6	4,3	81,4	832,0	138,4	63,0	13,5	214,9	213,2	1.260,1
April	639,4	155,1	5,0	83,4	882,9	141,4	74,1	16,4	231,9	218,9	1.333,7
Mei	614,3	162,4	5,3	86,0	868,0	141,5	78,2	14,7	234,4	231,8	1.334,2
Juni	698,3	164,7	6,2	92,2	961,4	157,4	83,6	15,6	256,6	249,6	1.467,6
Juli	738,2	175,0	6,5	98,5	1.018,2	165,8	87,5	15,8	269,1	256,4	1.543,7
Augustus	729,7	175,5	6,8	103,3	1.015,3	172,5	89,6	16,2	278,3	273,0	1.566,6
September ...	753,8	187,3	7,4	107,0	1.055,5	169,2	88,4	20,4	278,0	291,6	1.625,1
Oktober	870,8	208,2	9,2	125,4	1.213,6	205,2	88,6	20,5	314,3	313,0	1.840,9
November ...	943,4	241,9	9,4	130,7	1.325,4	203,7	101,2	20,6	325,5	324,7	1.975,6
December ...	1.063,5	242,6	11,0	148,4	1.465,5	230,9	106,8	19,8	357,5	292,6	2.115,6
1993 Januari	1.117,9	311,5	14,5	161,0	1.604,9	240,4	123,5	21,2	385,1	284,7	2.274,7
Februari	1.122,5	325,3	21,1	164,6	1.633,5	266,3	128,4	20,1	414,8	273,8	2.322,1
Maart	1.118,0	347,0	20,6	170,7	1.656,3	272,5	146,0	26,0	444,5	279,9	2.380,7
April	1.213,1	383,8	23,1	185,2	1.805,2	289,0	147,5	32,9	469,4	298,0	2.572,6
Mei	1.336,8	403,1	28,2	199,9	1.968,0	271,7	154,8	36,1	462,6	301,1	2.731,7
Juni	1.347,8	415,3	39,1	212,7	2.014,9	286,0	157,6	72,8	516,4	261,4	2.792,7
Juli	1.425,9	449,7	34,0	232,9	2.142,5	275,6	176,9	82,5	535,0	267,7	2.945,2
Augustus	1.420,8	473,5	34,8	230,8	2.159,9	286,9	178,7	83,8	549,4	277,9	2.987,2
September ...	1.433,7	478,1	34,4	234,4	2.180,6	284,3	172,0	91,4	547,7	332,8	3.061,1
Oktober	1.392,3	517,3	33,5	224,3	2.167,4	306,0	170,5	85,3	561,8	377,7	3.106,9
November ...	1.451,1	532,1	38,8	229,0	2.251,0	294,7	175,7	86,1	556,5	384,7	3.192,2
December ...	1.487,8	494,4	45,4	236,8	2.264,4	305,4	182,5	86,8	574,7	399,9	3.239,0

¹ Gegevens opgetekend op basis van het statistische overzicht dat de instellingen, als houders van gedematerialiseerde effectenrekeningen, maandelijks, aan de Nationale Bank van België moeten toesturen (art. 49 van het K.B. van 23 januari 1991).

² Banken, spaarbanken en kredietinstellingen van de overheidssector.

³ Met inbegrip van de verzekeringsmaatschappijen en de instellingen voor collectieve belegging.

**XVII - 6. — OPENBARE UITGIFTEN, DOOR DE OVERHEIDSSECTOR, VAN IN BELGISCHE FRANKEN
LUIDENDE OBLIGATIES VOOR MEER DAN EEN JAAR¹**

Openingsdatum van de intekening		Emittenten	Nominale rentevoet (%)	Emissiekoers (%)	Looptijd	Uitgegeven bedrag ² (miljarden franken)	Rendement voor de houder ³ (%)		
Maand	Dag						op de tussenliggende vervaldag	op de eindvervaldag	
1985	Januari	15	Belgische Staat 1985-93	11,50	99,75	8 jaar	120,0	—	11,55
	Maart	11	Wegenfonds 1985-93	11,50	99,75	8 jaar	65,0	—	11,55
	April	29	Belgische Staat 1985-93, 2 ^{de} reeks	11,50	100,00	8 jaar	153,5	—	11,50
	April	29	Belgische Staat 1985-89-94	11,00 - 11,25 ⁴	99,75	4 of 9 jaar	36,0	11,08	11,15
	Juni	17	Hulpfonds tot financieel herstel van de Gemeenten 1985-93	11,00	100,75	8 jaar	30,0	—	10,86
	September	2	Belgische Staat 1985-94	10,75	100,00	8 jaar 6 m.	119,0	—	10,77
	November	20	Wegenfonds 1985-94	10,00	100,75	9 jaar	85,0	—	9,87
							608,5		
1986	Januari	31	Belgische Staat 1986-94	9,75	99,75	8 jaar	161,5	—	9,80
	Maart	17	Wegenfonds 1986-94	9,50	101,00	8 jaar	85,2	—	9,32
	April	30	RTT 1986-94	7,25	99,25	8 jaar	30,0	—	7,38
	September	15	Belgische Staat 1986-94	7,60	99,25	8 jaar	126,0	—	7,73
	December	15	Belgische Staat 1987-93-97	7,75	99,00	6 of 10 jaar	127,2	7,97	7,90
							529,9		
1987	Januari	30	Wegenfonds 1987-95	8,00	100,00	8 jaar	89,3	—	8,00
	Maart	20	Belgische Staat 1987-95	8,00	100,00	8 jaar	168,9	—	8,00
	Juni	1	Belgische Staat 1987-95, 2 ^{de} reeks	8,00	100,00	8 jaar	157,7	—	8,00
	September		Hulpfonds tot financieel herstel van de Gemeenten 1987-95 ⁵	8,00	99,70 ⁶	7 jaar 6 m.	22,6	—	8,07 ⁶
	December	21	Belgische Staat 1988-96	8,00	99,50	8 jaar	141,6	—	8,09
							580,1		
1988	Februari	22	Wegenfonds 1988-96	7,75	100,50	8 jaar	90,0	—	7,66
	April	18	Belgische Staat 1988-96	7,75	100,25	8 jaar	106,8	—	7,71
	Juni	20	Belgische Staat 1988-96, 2 ^{de} reeks	7,75	99,75	8 jaar	117,8	—	7,79
	September	5	Belgische Staat 1988-95	8,00	99,25	7 jaar	77,5	—	8,14
	Oktober		Hulpfonds tot financieel herstel van de Gemeenten 1988-95 ⁵	8,00	100,35 ⁶	7 jaar	18,0	—	7,93 ⁶
	November	22	Belgische Staat 1988-95	7,75	100,00	6 jaar 3 m.	107,0	—	7,76
							517,1		
1989	Januari	30	Belgische Staat 1989-97	8,00	99,75	8 jaar	173,6	—	8,04
	Maart	13	Belgische Staat 1989-97	8,25	99,50	8 jaar	90,0	—	8,34
	Juni	12	Belgische Staat 1989-97, 2 ^{de} reeks	8,25	100,00	8 jaar	87,5	—	8,25
	Oktober	3	Belgische Staat 1989-96	8,25	98,50	7 jaar	62,5	—	8,54
	December	11	Belgische Staat 1989-98	9,50	100,00	8 jaar 3 m.	50,0	—	9,48
							463,6		
1990	Maart	5	Belgische Staat 1990-97	10,00	100,00	7 jaar	70,0	—	10,00
	Juni	11	Belgische Staat 1990-97, 2 ^{de} reeks	10,00	101,00	6 jaar 9 m.	173,5	—	9,81
							243,5		
1991	Maart	4	Belgische Staat 1991-98	9,25	101,00	7 jaar	126,5	—	9,05
	Juni	19	Belgische Staat 1991-99	9,00	100,00	8 jaar	60,5	—	9,00
	December	4	Belgische Staat 1991-99	9,00	99,35	7 jaar 1 m.	41,0	—	8,99
							228,0		
1992	Februari	5	Belgische Staat 1992-98	8,75	101,00	6 jaar	62,0	—	8,53
	Juni	4	Belgische Staat 1992-99	8,75	100,25	7 jaar	58,5	—	8,70
	November	12	Belgische Staat 1992-2000	7,90	99,25	7 jaar 72 dag.	24,0	—	7,76
							144,5		
1993	Januari	25	Belgische Staat 1993-2001	7,50	100,50	8 jaar	62,7	—	7,41
	Juni	16	Belgische Staat 1993-2000	7,00	100,00	7 jaar	251,8	—	7,00
	Oktober	7	Belgische Staat 1993-2001	7,00	99,75	8 jaar	30,7	—	7,04
							345,2		
1994	Maart	8	Belgische Staat 1994-97-2000-03 ⁷	6/6,25 ⁸ /6,5 ⁸	100,00	3, 6 of 9 jaar	196,5	6/6,11 ⁹	6,22 ⁹

¹ Leningen waarvan een besluit in het *Belgisch Staatsblad* verschenen is, exclusief de doorlopende uitgaven.

² Nominale waarden. De jaartotalen zijn opgesteld op basis van de openingsdatum van de intekening op de leningen, in tegenstelling tot de vorige tabellen, waar is uitgegaan van de betalingen.

³ Rendementen berekend op basis van de rentetarieven vóór fiscale afhoudingen bij de bron.

⁴ De eerste rentevoet wordt toegepast tot op de tussenliggende vervaldag; de tweede rentevoet vanaf deze vervaldag.

⁵ Tenderlening.

⁶ Volgens navraag bij de belangrijkste financiële instellingen.

⁷ Lening met herzienbare rentevoet en gewaarborgd minimum.

⁸ Minimum gewaarborgd rente.

⁹ Minimum gewaarborgd rendement.

XVII - 7. — AANBESTEDINGEN VAN LINEAIRE OBLIGATIES

Num- mer van de tran- che	Aanbestedingsdatum	Aangeboden bedragen (miljoenen franken)	Geboden prijzen (%)		Toegewezen bedrag (miljoenen franken)	In aanmerking genomen laagste prijs (%)	Gewogen gemiddelde prijs van de aanbeste- dingen (%)	Actuariel rendement dat over- eenstemt met de gewogen gemiddelde prijs (%)	Inschrijvingen buiten mededinging (miljoenen franken)	Bedragen in omloop (miljoenen franken)
			Maximum	Minimum						
(1)	(2)	(3)	(4)	(5)	(6)	(7)	(8)	(9)	(10)	(11)
1. — OLO's (1989-1999) 8,25 pct. — Vervaldatum 1/6/1999										
(uitgegeven in 10 tranches van 25/5/1989 tot 22/2/1990)										91.420
2. — OLO's (1990-1996) 10 pct. — Vervaldatum 5/4/1996										
(uitgegeven in 11 tranches van 29/3/1990 tot 17/1/1991)										190.000
3. — OLO's (1990-2000) 10 pct. — Vervaldatum 2/8/2000										
(uitgegeven in 9 tranches van 26/7/1990 tot 18/4/1991)										221.295
4. — OLO's (1991-1994) 9,50 pct. — Vervaldatum 28/2/1994										
1	21.02.1991	74.405	101,10	100,00	33.540	100,50	100,55	9,03	12.830	46.370
2	18.04.1991	30.605	100,50	100,00	18.380	100,35	100,38	9,07	2.625	67.375
3	22.05.1991 ¹	8.915	97,21	—	8.915	97,21	97,21	10,43	1.930	78.220
4	29.05.1991 ¹	50.260	100,25	—	50.260	100,25	100,25	9,11	6.350	134.830
5	10.06.1991 ¹	41.130	97,89	—	41.130	97,89	97,89	10,14	6.560	182.520
6	20.06.1991	12.875	100,26	—	12.875	100,26	100,26	9,10	23.325	218.720
7	12.10.1993 ¹	-10.342	—	—	-10.342	—	—	—	0	208.378
8	16.11.1993 ¹	-23.594	—	—	-23.594	—	—	—	0	184.784
9	14.12.1993 ¹	-28.314	—	—	-28.314	—	—	—	0	156.470
10	18.01.1994 ¹	-20.838	—	—	-20.838	—	—	—	0	135.632
5. — OLO's (1991-1998) 9,25 pct. — Vervaldatum 2/1/1998										
1	29.01.1991 ²	—	—	—	—	—	—	—	107.946	107.946
2	21.03.1991	34.285	99,65	98,90	18.380	99,40	99,46	9,35	8.210	134.536
3	16.05.1991	38.900	100,15	—	20.980	99,85	100,08	9,21	9.710	165.226
4	18.07.1991	41.840	98,70	98,30	11.675	98,65	98,66	9,52	11.455	188.356
5	19.09.1991	18.080	100,15	99,80	8.740	100,05	100,07	9,22	55	197.151
6	22.11.1991	15.185	100,40	100,15	5.255	100,35	100,36	9,16	0	202.406
7	20.02.1992	8.955	101,90	101,65	2.350	101,85	101,85	8,82	1.360	206.116
8	19.03.1992	10.490	101,75	101,40	5.390	101,60	101,63	8,86	0	211.506
9	23.04.1992	13.685	101,70	101,50	9.310	101,60	101,62	8,85	0	220.816
10	21.05.1992	16.390	101,75	101,45	8.640	101,65	101,67	8,84	2.325	231.781
11	18.06.1992	6.200	101,00	100,85	2.065	101,00	101,00	8,99	1.830	235.676
6. — OLO's (1991-2003) 9 pct. — Vervaldatum 28/3/2003										
1	21.03.1991	62.395	97,60	96,70	40.330	97,35	97,44	9,36	9.840	50.170
2	16.05.1991	71.200	99,00	98,60	54.860	98,85	98,91	9,15	16.295	121.325
3	18.07.1991	35.870	96,50	—	0	95,80	95,80	9,60	100	121.425
4	19.09.1991	25.080	98,70	98,25	16.780	98,50	98,56	9,19	1.535	139.740
5	21.11.1991	22.605	99,40	99,15	6.455	99,35	99,35	9,08	0	146.195
6	23.01.1992	38.205	102,70	102,30	23.345	102,55	102,58	8,62	5.165	174.705
7	10.12.1992 ¹	27.610	—	—	27.610	—	—	—	0	202.315
8	12.01.1993 ¹	42.520	—	—	42.520	—	—	—	0	244.835
9	09.02.1993 ¹	12.870	—	—	12.870	—	—	—	0	257.705
10	18.02.1993	23.345	108,55	108,35	4.755	108,55	108,55	7,74	6.825	269.285
11	09.03.1993 ¹	44.370	—	—	44.370	—	—	—	0	313.655
12	25.03.1993	17.265	109,75	108,50	8.275	109,70	109,72	7,58	10.145	332.075
13	06.04.1993 ¹	27.150	—	—	27.150	—	—	—	0	359.225

¹ Omruilingsaanbesteding.

² Conversie van schatkistbons.

XVII - 7. — AANBESTEDINGEN VAN LINEAIRE OBLIGATIES (vervolg 1)

Num- mer van de tran- che	Aanbestedingsdatum	Aangeboden bedragen (miljoenen franken)	Geboden prijzen (%)		Toegewezen bedrag (miljoenen franken)	In aanmerking genomen laagste prijs (%)	Gewogen gemiddelde prijs van de aanbeste- dingen (%)	Actuarieel rendement dat over- eenstemt met de gewogen gemiddelde prijs (%)	Inschrijvingen buiten mededinging (miljoenen franken)	Bedragen in omloop (miljoenen franken)
			Maximum	Minimum						
(1)	(2)	(3)	(4)	(5)	(6)	(7)	(8)	(9)	(10)	(11)
7. — OLO's (1991-2001) 9 pct. — Vervaldatum 27/6/2001										
1	20.06.1991 ¹	51.475	98,13	—	51.475	—	98,13	9,30	18.175	69.650
2	22.08.1991	39.145	97,85	97,45	6.570	97,75	97,76	9,35	13.975	90.195
3	17.10.1991	37.630	99,60	99,30	16.225	99,55	99,56	9,06	18.250	124.670
4	12.12.1991	68.465	99,40	99,10	15.905	99,35	99,36	9,09	14.410	154.985
5	23.01.1992	39.495	102,25	101,90	10.870	102,15	102,17	8,64	7.685	173.540
6	20.02.1992	29.150	101,50	101,15	12.815	101,40	101,42	8,76	3.025	189.380
7	19.03.1992	17.750	101,25	101,00	6.655	101,20	101,21	8,79	0	196.035
8	09.04.1992 ¹	3.300	—	—	3.300	—	—	—	0	199.335
9	23.04.1992	33.700	101,25	101,00	18.700	101,20	101,22	8,79	0	218.035
10	21.05.1992	33.915	101,30	101,05	18.360	101,05	101,23	8,79	12.470	248.865
11	10.06.1992 ¹	5.450	—	—	5.450	—	—	—	0	254.315
8. — OLO's (1991-1997) 9,25 pct. — Vervaldatum 29/8/1997										
1	22.08.1991	38.905	99,30	99,05	30.545	99,20	99,24	9,42	7.420	37.965
2	17.10.1991	27.850	100,60	100,35	10.175	100,55	100,56	9,11	10.485	58.625
3	12.12.1991	28.310	100,30	100,05	3.235	100,25	100,25	9,17	2.895	64.755
4	23.01.1992	27.835	102,50	100,40	16.365	102,40	102,42	8,66	2.540	83.660
5	09.04.1992 ¹	1.290	—	—	1.290	—	—	—	0	84.950
6	10.06.1992 ¹	12.700	—	—	12.700	—	—	—	0	97.650
9. — OLO's (1992-2007) 8,50 pct. — Vervaldatum 1/10/2007										
1	20.02.1992	65.165	98,45	97,90	38.655	98,30	98,33	8,69	6.130	44.785
2	19.03.1992	27.980	98,35	98,05	10.015	98,25	98,26	8,70	1.200	56.000
3	09.04.1992 ¹	19.500	—	—	19.500	—	—	—	0	75.500
4	23.04.1992	29.935	98,25	97,85	19.860	98,20	98,22	8,70	0	95.360
5	21.05.1992	23.675	98,20	98,00	13.860	98,16	98,16	8,71	6.000	115.220
6	10.06.1992 ¹	11.120	—	—	11.120	—	—	—	0	126.340
7	18.06.1992	14.890	97,00	96,75	2.990	96,95	96,98	8,86	5.990	135.320
8	23.07.1992	13.145	97,10	96,70	7.720	97,00	97,02	8,86	3.105	146.145
9	20.08.1992	11.125	96,55	96,10	3.080	96,50	96,51	8,93	1.910	151.135
10	10.09.1992 ¹	3.840	—	—	3.840	—	—	—	0	154.975
11	24.09.1992	15.375	98,95	98,65	10.025	98,85	98,89	8,63	0	165.000
12	15.10.1992 ¹	39.530	—	—	39.530	—	—	—	0	204.530
13	22.10.1992	14.555	102,80	102,00	6.430	102,75	102,77	8,17	2.815	213.775
14	10.11.1992 ¹	8.440	—	—	8.440	—	—	—	0	222.215
15	19.11.1992	25.235	103,55	103,25	9.535	103,45	103,46	8,09	7.215	238.965
16	10.12.1992 ¹	14.360	—	—	14.360	—	—	—	0	253.325
10. — OLO's (1992-2002) 8,75 pct. — Vervaldatum 25/06/2002										
1	18.06.1992	40.485	99,00	98,40	18.870	98,90	98,92	8,92	8.380	27.250
2	23.07.1992	45.520	98,85	98,60	30.080	98,75	98,79	8,93	6.210	63.540
3	20.08.1992	22.065	98,40	98,20	3.175	98,40	98,40	8,99	5.220	71.935
4	10.09.1992 ¹	14.810	—	—	14.810	—	—	—	0	86.745
5	24.09.1992	23.895	100,75	100,40	15.920	100,70	100,72	8,63	1.700	104.365
6	15.10.1992 ¹	22.740	—	—	22.740	—	—	—	0	127.105
7	22.10.1992	37.910	103,90	103,55	26.505	103,75	103,80	8,15	17.895	171.505
8	10.11.1992 ¹	16.810	—	—	16.810	—	—	—	0	188.315
9	19.11.1992	57.855	104,60	104,30	40.205	104,55	104,56	8,04	16.175	244.695
10	17.12.1992	25.270	104,85	104,65	15.755	104,80	104,81	8,00	16.050	276.500
11	21.01.1993	49.365	107,70	107,50	30.045	107,60	107,64	7,57	16.180	322.725

¹ Omruilingsaanbesteding.

² Conversie van schatstibbons.

XVII - 7. — AANBESTEDINGEN VAN LINEAIRE OBLIGATIES (vervolg 2)

Num- mer van de tran- che	Aanbestedingsdatum	Aangeboden bedragen (miljoenen franken)	Geboden prijzen (%)		Toegewezen bedrag (miljoenen franken)	In aanmerking genomen laagste prijs (%)	Gewogen gemiddelde prijs van de aanbeste- dingen (%)	Actuarieel rendement dat over- eenstemt met de gewogen gemiddelde prijs (%)	Inschrijvingen buiten mededinging (miljoenen franken)	Bedragen in omloop (miljoenen franken)
			Maximum	Minimum						
(1)	(2)	(3)	(4)	(5)	(6)	(7)	(8)	(9)	(10)	(11)
11. — OLO's (1992-1998) 9,00 pct. — Vervaldatum 30/07/1998										
1	23.07.1992	12.595	100,10	99,90	8.545	100,00	100,00	9,00	3.855	12.400
2	20.08.1992	7.125	99,80	99,65	3.650	99,75	99,76	9,05	1.035	17.085
3	10.09.1992 ¹	22.160	—	—	22.160	—	—	—	0	39.245
4	24.09.1992	22.420	102,05	101,70	16.895	101,90	101,95	8,55	790	56.930
5	15.10.1992 ¹	39.060	—	—	39.060	—	—	—	0	95.990
6	22.10.1992	18.255	105,30	104,80	8.885	105,20	105,23	7,82	4.695	109.570
7	10.11.1992 ¹	3.810	—	—	3.810	—	—	—	0	113.380
8	19.11.1992	28.035	104,80	104,30	20.585	104,70	104,73	7,92	10.905	144.870
9	10.12.1992 ¹	24.290	—	—	24.290	—	—	—	0	169.160
10	17.12.1992	10.825	105,35	105,05	7.055	105,25	105,28	7,78	4.645	180.860
11	12.01.1993 ¹	16.790	—	—	16.790	—	—	—	0	197.650
12	21.01.1993	16.235	107,40	107,15	9.545	107,30	107,32	7,32	9.720	216.915
13	09.02.1993 ¹	6.930	—	—	6.930	—	—	—	0	223.845
14	18.02.1993	32.470	106,05	105,80	6.090	105,95	105,98	7,60	3.300	233.235
15	09.03.1993 ¹	10.140	—	—	10.140	—	—	—	0	243.375
16	25.03.1993	22.840	106,90	106,50	10.020	106,80	106,83	7,39	6.400	259.795
17	06.04.1993 ¹	22.150	—	—	22.150	—	—	—	0	281.945
12. — OLO's (1991-2012) 8,00 pct. — Vervaldatum 24/12/2012										
1	17.12.1992	28.630	98,80	98,50	21.565	98,70	98,72	8,13	8.695	30.260
2	12.01.1993 ¹	13.720	—	—	13.720	—	—	—	0	43.980
3	21.01.1993	16.315	102,80	102,60	10.235	102,75	102,77	7,72	7.300	61.515
4	09.02.1993 ¹	40	—	—	40	—	—	—	0	61.555
5	18.02.1993	13.295	100,95	100,70	4.250	100,90	100,90	7,90	3.450	69.255
6	09.03.1993 ¹	6.510	—	—	6.510	—	—	—	0	75.765
7	25.03.1993	14.895	101,35	100,85	8.830	101,30	101,32	7,86	9.525	94.120
8	06.04.1993 ¹	9.850	—	—	9.850	—	—	—	0	103.970
9	22.04.1993	2.280	101,40	101,25	1.200	101,32	101,32	7,86	4.205	109.375
10	13.05.1993	5.000	100,85	100,55	1.900	100,75	100,76	7,91	1.510	112.785
11	24.06.1993	15.715	101,85	101,50	7.645	101,80	101,81	7,81	2.120	122.550
12	14.12.1993 ¹	4.450	—	—	4.450	—	—	—	0	127.000
13	16.12.1993	12.530	107,15	106,95	9.130	107,05	107,08	7,30	1.860	137.990
14	20.01.1994	10.725	107,75	107,45	7.350	107,65	107,68	7,24	0	145.340
15	24.03.1994	10.025	101,30	100,15	6.450	101,25	101,28	7,86	0	151.790
16	12.04.1994 ¹	700	—	—	700	—	—	—	0	152.490
13. — OLO's (1993-1999) 7,00 pct. — Vervaldatum 29/04/1999										
1	22.04.1993	37.040	99,30	99,00	29.530	99,20	99,24	7,16	6.695	36.225
2	11.05.1993 ¹	35.480	—	—	35.480	—	—	—	0	71.705
3	13.05.1993	24.140	100,50	100,15	11.550	100,45	100,45	6,90	1.855	85.110
4	08.06.1993 ¹	14.410	—	—	14.410	—	—	—	0	99.520
5	13.07.1993 ¹	10.530	—	—	10.530	—	—	—	0	110.050
6	22.07.1993	11.925	102,00	101,70	7.075	101,90	101,93	6,58	2.100	119.225
7	14.09.1993 ¹	10.280	—	—	10.280	—	—	—	0	129.505
8	23.09.1993	12.860	100,70	100,25	7.550	100,50	100,53	6,87	0	137.055
9	12.10.1993 ¹	3.970	—	—	3.970	—	—	—	0	141.025
10	09.11.1993 ¹	8.950	—	—	8.950	—	—	—	0	149.975
11	16.11.1993 ¹	1.220	—	—	1.220	—	—	—	0	151.195
12	14.12.1993 ¹	8.480	—	—	8.480	—	—	—	0	159.675
13	16.12.1993	12.810	103,85	103,70	9.055	103,80	103,82	6,13	1.895	170.625
14	18.01.1994 ¹	4.100	—	—	4.100	—	—	—	0	174.725
15	20.01.1994	26.320	104,80	104,50	18.170	104,70	104,71	5,92	0	192.895
16	08.02.1994 ¹	28.180	—	—	28.180	—	—	—	0	221.075
17	21.02.1994 ¹	12.130	—	—	12.130	—	—	—	0	233.205
18	24.03.1994	21.035	101,40	101,05	14.960	101,25	101,27	6,69	0	248.165
19	12.04.1994 ¹	2.860	—	—	2.860	—	—	—	0	251.025

¹ Omruilingsaanbesteding.

XVII - 7. — AANBESTEDINGEN VAN LINEAIRE OBLIGATIES (vervolg 3)

Num- mer van de tran- che	Aanbestedingsdatum	Aangeboden bedragen (miljoenen franken)	Geboden prijzen (%)		Toegewezen bedrag (miljoenen franken)	In aanmerking genomen laagste prijs (%)	Gewogen gemiddelde prijs van de aanbeste- dingen (%)	Actuarieel rendement dat over- eenstemt met de gewogen gemiddelde prijs (%)	Inschrijvingen buiten mededinging (miljoenen franken)	Bedragen in omloop (miljoenen franken)
			Maximum	Minimum						
(1)	(2)	(3)	(4)	(5)	(6)	(7)	(8)	(9)	(10)	(11)
14. — OLO's (1993-2004) 7,25 pct. — Vervaldatum 29/04/2004										
1	22.04.1993	36.690	98,50	97,80	28.840	98,40	98,45	7,46	8.455	37.295
2	11.05.1993 ¹	22.030	—	—	22.030	—	—	—	0	59.325
3	13.05.1993	35.535	98,90	98,45	24.010	98,80	98,82	7,41	0	83.335
4	08.06.1993 ¹	19.150	—	—	19.150	—	—	—	0	102.485
5	24.06.1993	56.340	100,90	100,45	33.890	100,85	100,86	7,13	10.520	146.895
6	13.07.1993 ¹	12.790	—	—	12.790	—	—	—	0	159.685
7	22.07.1993	19.530	101,00	100,70	10.330	100,90	100,92	7,12	2.515	172.530
8	19.08.1993	27.495	101,10	99,45	16.390	101,00	101,02	7,10	7.285	196.205
9	23.09.1993	15.015	99,55	99,25	8.275	99,45	99,48	7,31	0	204.480
10	12.10.1993 ¹	1.260	—	—	1.260	—	—	—	0	205.740
11	21.10.1993	24.820	100,60	100,30	12.265	100,55	100,55	7,16	3.700	221.705
12	09.11.1993 ¹	14.220	—	—	14.220	—	—	—	0	235.925
13	16.11.1993 ¹	7.210	—	—	7.210	—	—	—	0	243.135
14	18.11.1993	28.450	103,05	102,75	12.655	102,95	102,98	6,83	0	255.790
15	07.12.1993 ¹	2.420	—	—	2.420	—	—	—	0	258.210
16	14.12.1993	9.800	—	—	9.800	—	—	—	0	268.210
17	16.12.1993	21.115	104,25	104,00	15.715	104,15	104,18	6,67	2.750	286.475
18	11.01.1994 ¹	23.030	—	—	23.030	—	—	—	0	309.505
19	18.01.1994 ¹	2.900	—	—	2.900	—	—	—	0	312.405
20	20.01.1994	39.140	105,15	104,90	32.890	105,05	105,09	6,55	0	345.295
21	08.02.1994 ¹	19.410	—	—	19.410	—	—	—	0	364.705
22	17.02.1994	25.425	103,50	103,20	15.825	103,35	103,37	6,78	10.070	390.600
23	21.02.1994 ¹	4.250	—	—	4.250	—	—	—	0	394.850
24	08.03.1994 ¹	6.480	—	—	6.480	—	—	—	0	401.330
15. — OLO's (1993-1997) 6,75 pct. — Vervaldatum 25/05/1997										
1	11.05.1993 ¹	67.700	—	—	67.700	—	—	—	0	67.700
2	08.06.1993 ¹	28.540	—	—	28.540	—	—	—	0	96.240
3	24.06.1993	33.305	101,55	101,20	9.010	101,40	101,41	6,32	7.165	112.415
4	13.07.1993 ¹	28.330	—	—	28.330	—	—	—	0	140.745
5	19.08.1993	13.745	101,40	100,50	6.910	101,35	101,36	6,32	4.090	151.745
6	14.09.1993 ¹	19.840	—	—	19.840	—	—	—	0	171.585
7	12.10.1993 ¹	1.850	—	—	1.850	—	—	—	0	173.435
8	21.10.1993	36.290	100,45	100,05	17.300	100,40	100,43	6,59	3.605	194.340
9	09.11.1993 ¹	11.490	—	—	11.490	—	—	—	0	205.830
10	16.11.1993 ¹	10.420	—	—	10.420	—	—	—	0	216.250
11	07.12.1993 ¹	3.160	—	—	3.160	—	—	—	0	219.410
12	08.02.1994 ¹	13.570	—	—	13.570	—	—	—	0	232.980
13	21.02.1994 ¹	5.330	—	—	5.330	—	—	—	0	238.310
14	12.04.1994 ¹	13.430	—	—	13.430	—	—	—	0	251.740
16. — OLO's (1993-2008) 7,50 pct. — Vervaldatum 29/07/2008										
1	22.07.1993	16.200	100,70	100,20	10.500	100,45	100,56	7,44	1.530	12.030
2	19.08.1993	10.200	100,40	100,00	3.500	100,30	100,31	7,46	2.040	17.570
3	14.09.1993 ¹	12.200	—	—	12.200	—	—	—	0	29.770
4	23.09.1993	8.150	99,10	98,80	3.900	99,00	99,02	7,61	0	33.670
5	12.10.1993 ¹	3.950	—	—	3.950	—	—	—	0	37.620
6	21.10.1993	8.850	100,30	100,00	3.100	100,25	100,26	7,47	4.955	45.675
7	16.11.1993 ¹	6.030	—	—	6.030	—	—	—	0	51.705
8	18.11.1993 ¹	8.340	103,15	102,90	4.000	103,05	103,08	7,15	2.325	58.030
9	07.12.1993 ¹	710	—	—	710	—	—	—	0	58.740
10	11.01.1994 ¹	2.400	—	—	2.400	—	—	—	0	61.140
11	18.01.1994 ¹	8.940	—	—	8.940	—	—	—	0	70.080
12	17.02.1994	7.220	103,40	103,20	4.495	103,35	103,37	7,11	1.515	76.090
13	08.03.1994 ¹	3.740	—	—	3.740	—	—	—	0	79.830
14	12.04.1994 ¹	1.980	—	—	1.980	—	—	—	0	81.810

¹ Omruilingsaanbesteding.

XVII - 7. — AANBESTEDINGEN VAN LINEAIRE OBLIGATIES (vervolg 4)

Num- mer van de tran- che	Aanbestedingsdatum	Aangeboden bedragen (miljoenen franken)	Geboden prijzen (%)		Toegewezen bedrag (miljoenen franken)	In aanmerking genomen laagste prijs (%)	Gewogen gemiddelde prijs van de aanbestedingen (%)	Actuarieel rendement dat overeenstemt met de gewogen gemiddelde prijs (%) of onmiddellijk rendement ¹	Inschrijvingen buiten mededinging (miljoenen franken)	Bedragen in omloop (miljoenen franken)
			Maximum	Minimum						
(1)	(2)	(3)	(4)	(5)	(6)	(7)	(8)	(9)	(10)	(11)
17. — OLO's (1993-1996) 6,25 pct. — Vervaldatum 25/11/1996										
1	18.11.1993	65.275	100,95	100,25	30.440	100,70	100,79	5,95	65	30.440
2	14.12.1993	6.690	—	—	6.690	—	—	—	0	37.130
3	11.01.1994 ²	44.020	—	—	44.020	—	—	—	0	81.150
4	18.01.1994 ²	6.010	—	—	6.010	—	—	—	0	87.160
5	17.02.1994	14.615	100,65	100,50	8.805	100,60	100,61	5,99	9.830	105.795
6	08.03.1994 ²	7.830	—	—	7.830	—	—	—	0	113.625
7	12.04.1994 ²	6.660	—	—	6.660	—	—	—	0	120.285
18. — OLO's (1994-1999) variabele rente — Vervaldatum 16/03/1999										
1	14.03.1994	135.755	99,70	99,03	43.755	99,50	99,55	6,07	19.625	63.380
19. — OLO's (1994-2005) 6,50 pct. — Vervaldatum 31/03/2005										
1	24.03.1994	28.180	93,45	93,05	18.005	93,35	93,38	7,40	1.425	19.430
2	12.04.1994 ²	1.740	—	—	1.740	—	—	—	0	21.170

¹ Onmiddellijk rendement : enkel voor OLO's tegen variabele rente.

² Omruilingsaanbesteding.

XVII - 8. — UITGIFTEN VAN AANDELEN¹

(miljarden franken)

	Oprichtingen van vennootschappen					Kapitaalverhogingen							Kapi- taalver- mindere- ningen	Totaal van de uitgiften via in- brengen in con- tanten	waar- van : Open- bare uitgiften
	Inbreng in con- tanten	Inbreng in natura	Te storten bedrag	Niet opge- splitst	Totaal	Inbreng in con- tanten	Inbreng in natura	Te storten bedrag	Conver- sie van eigen midde- len	Schuld- conver- sie	Niet opge- splitst	Totaal			
	(1)	(2)	(3)	(4)	(5) = (1) tot (4)	(6)	(7)	(8)	(9)	(10)	(11)	(12) = (6) tot (11)	(13)	(14) = (1) + (6)	(15)
1980	10,2	7,9	.	2,9	21,0	29,5	25,8	.	7,9	.	5,8	69,0	.	39,7	2,0
1981	14,0	15,3	.	2,8	32,1	34,3	33,1	.	4,4	.	12,7	84,5	.	48,3	0,4
1982	13,4	4,0	.	4,0	21,4	90,8	32,2	.	16,2	.	8,6	147,8	.	104,2	20,4
1983	51,5	9,1	.	8,0	68,6	195,1	77,2	.	17,6	.	5,7	295,6	.	246,6	50,6
1984	17,2	4,5	.	6,7	28,4	70,5	36,0	.	5,3	.	2,3	114,1	.	87,7	17,5
1985	29,2	11,6	.	9,0	49,8	74,3	27,8	.	15,5	.	12,4	130,0	.	103,5	19,9
1986	30,3	25,6	.	7,9	63,8	111,4	60,7	.	15,9	.	8,3	196,3	.	141,7	40,1
1987	48,3	26,6	11,0	1,1	87,0	164,1	53,0	26,4	21,4	11,4	16,6	292,9	62,0	212,4	30,9
1988	46,8	67,5	18,4	3,6	136,3	161,2	107,8	42,9	51,5	27,3	5,3	396,0	60,0	208,0	37,7
1989	88,4	61,6	32,5	9,0	191,5	280,2	264,8	79,0	31,8	15,3	3,4	674,5	98,7	368,6	109,2
1989 Januari	2,4	1,5	1,1	0,3	5,3	11,0	8,6	4,3	0,3	0,3	0,6	25,1	4,3	13,4	0,7
Februari ..	5,3	5,2	2,3	0,2	13,0	16,3	2,5	7,5	1,1	0,4	0,1	27,9	3,5	21,6	10,4
Maart	13,6	3,0	1,7	0,5	18,8	38,8	10,9	5,6	5,6	1,8	0,2	62,9	3,5	52,4	20,0
April	3,5	3,8	1,1	0,7	9,1	20,1	5,9	4,3	3,9	0,5	1,6	36,3	2,7	23,6	14,2
Mei	3,7	2,9	1,2	1,3	9,1	9,4	9,9	1,9	3,4	0,3	0,3	25,2	5,1	13,1	2,0
Juni	19,2	16,4	7,7	1,3	44,6	21,5	25,0	6,2	4,0	3,9	0,1	60,7	15,1	40,7	35,3
Juli	6,4	2,0	2,0	0,4	10,8	21,7	14,9	1,1	1,2	0,4	0,1	39,4	2,4	28,1	0,9
Augustus ..	3,2	2,3	1,7	0,3	7,5	10,6	2,2	9,9	0,9	0,4	0,1	24,1	1,4	13,8	0,0
September	4,2	2,4	1,7	0,5	8,8	30,4	109,1	16,3	2,6	2,6	0,1	161,1	3,9	34,6	10,4
Oktober ..	4,3	2,6	3,3	0,9	11,1	16,2	5,6	2,7	1,3	1,8	0,0	27,6	19,9	20,5	3,8
November .	3,7	2,4	1,1	1,0	8,2	26,1	4,6	4,4	2,0	0,6	0,1	37,8	4,0	29,8	5,2
December .	18,9	17,1	7,6	1,6	45,2	58,1	65,6	14,8	5,5	2,3	0,1	146,4	32,9	77,0	6,3

¹ Met inbegrip van de door de financiële instellingen uitgegeven aandelen.

XVII - 9. — BEURSACTIVITEIT

	Belgische waarden						Buitenlandse waarden ¹		
	Aandelenkoersen op de contantmarkt (indexcijfer 1985 = 100) ^{1,2}		Beurskapitalisatie van de aandelen per einde periode ¹ (mijarden franken)	Verhandeld kapitaal. Gemiddelde per beursdag ^{1,3} (miljoenen franken)	Rendement van de aandelen ^{4,5} (%)	Verhouding koers/winst ⁴	Aandelenkoersen op termijn (indexcijfer 1985 = 100) ² (herbelegde dividenden)	Verhandeld kapitaal. Gemiddelde per beursdag ³ (miljoenen franken)	
	Koersindexcijfer (niet herbelegde dividenden)	Return indexcijfer (herbelegde dividenden)							(1)
1982	55,1	45,4	401,9	204,8	6,6	8,6	.	157,3	
1983	69,9	62,6	599,7	305,7	5,6	10,6	.	252,7	
1984	86,7	82,8	778,5	366,0	4,8	11,7	.	273,1	
1985	100,0	100,0	1.051,1	452,7	4,9	11,1	100,0	303,9	
1986	144,3	149,8	1.508,8	785,5	3,6	14,1	99,3	412,5	
1987	174,7	186,7	1.380,8	1.080,4	3,3	14,4	107,4	517,7	
1988	183,2	202,0	2.195,4	1.245,5	3,2	13,4	100,1	356,1	
1989	224,5	254,8	2.677,6	1.234,6	2,9	13,5	123,8	464,6	
1990	206,0	240,4	2.027,8	917,6	2,9	9,6	115,4	379,9	
1991	190,3	230,0	2.230,1	882,9	3,3	10,8	127,3	291,2	
1992	187,3	234,6	2.129,2	1.047,7	3,5	12,6	125,5	224,7	
1993	206,9	269,1	2.819,0	1.549,8	2,9	15,2	139,4	428,0	
1992 Januari	192,7	236,2	2.379,6	1.269,3	3,2	12,6	127,4	295,8	
Februari	196,2	240,7	2.400,0	1.168,1	3,2	12,7	129,2	293,4	
Maart	197,8	242,9	2.342,4	1.097,2	3,3	12,2	129,9	277,5	
April	193,9	238,1	2.375,9	1.024,8	3,3	12,3	131,0	259,2	
Mei	196,6	243,0	2.393,7	1.135,2	3,3	13,6	135,7	250,3	
Juni	192,9	243,1	2.296,7	965,9	3,4	13,4	133,0	227,8	
Juli	187,6	238,3	2.255,1	827,9	3,5	13,5	125,8	191,5	
Augustus	178,2	226,5	2.088,7	850,6	3,8	12,0	120,3	184,0	
September	175,9	223,6	2.158,5	971,9	3,6	12,0	120,0	173,6	
Oktober	176,0	223,7	2.102,4	1.080,9	3,6	12,1	115,5	195,5	
November	181,5	231,0	2.115,0	1.156,1	3,6	12,1	119,3	169,4	
December	180,3	229,5	2.129,2	1.032,0	3,6	12,1	120,2	177,5	
1993 Januari	184,8	235,3	2.232,1	1.383,3	3,4	12,7	121,3	185,5	
Februari	193,9	247,1	2.277,8	1.433,6	3,3	13,0	126,9	306,5	
Maart	200,5	255,6	2.398,8	1.528,2	3,1	14,4	130,3	337,0	
April	203,0	258,7	2.314,6	1.385,1	3,3	13,7	128,3	417,7	
Mei	195,5	251,0	2.289,7	1.134,9	3,1	14,5	130,2	520,5	
Juni	198,0	259,0	2.420,6	1.151,2	2,9	15,5	135,1	443,4	
Juli	210,8	277,5	2.515,3	1.425,3	2,8	15,9	141,1	514,1	
Augustus	215,6	283,7	2.482,7	1.536,1	2,8	15,4	147,3	445,3	
September	209,6	275,9	2.459,2	1.590,4	2,8	15,2	144,3	386,7	
Oktober	216,4	285,1	2.618,3	1.854,0	2,6	16,5	151,2	527,2	
November	222,0	292,6	2.652,2	1.959,7	2,6	16,6	157,0	538,7	
December	230,9	304,4	2.819,0	2.180,9	2,4	18,7	159,1	524,4	
1994 Januari	240,8	317,8	2.920,8	2.583,5	2,4	19,2	168,7	800,7	

¹ Bron : Effectenbeursvennootschap van Brussel.

² Gemiddeld indexcijfer van de periode.

³ Obligaties van vennootschappen en aandelen.

⁴ Bron : Kredietbank.

⁵ Verhouding van het laatst betaalde nettodividend tot de koers per einde maand op de Beurs van Brussel.

XVII - 10. — OPENBARE UITGIFTEN, IN BELGIE, VAN DEELBEWIJZEN OF AANDELEN VAN INSTELLINGEN VOOR COLLECTIEVE BELEGGING¹

(miljarden franken)

	ICB's naar Belgisch recht				ICB's naar Luxemburgs recht			Overige ICB's naar buitenlands recht	Totaal	
	Fondsen K.B. nr. 15	Pensioen-spaar-fondsen	Overige Belgische gemeenschappelijke beleggings-fondsen	Beleggings-vennoot-schappen	Totaal	Gemeen-schappelijke beleggings-fondsen	SICAV's ²			Totaal
	(1)	(2)	(3)	(4)	(5) = (1) tot (4)	(6)	(7)	(8) = (6) + (7)	(9)	(10) = (5) + (8) + (9)
A. — Bruto-uitgiften										
1983	13,7	—	2,3	—	16,0	1,3	—	1,3	.	17,3 ⁴
1984	20,7	—	1,6	—	22,3	2,6	—	2,6	.	24,9 ⁴
1985	24,7	—	4,3	—	29,0	11,1	—	11,1	.	40,1 ⁴
1986	6,2	—	10,4	—	16,6	40,0	3,7	43,7	.	60,3 ⁴
1987	8,9	23,6 ³	18,4	—	50,9	42,0	33,3	75,2	0,2	126,3
1988	4,1	12,6	6,2	—	22,9	28,4	144,4	172,8	0,4	196,2
1989	3,7	15,5	7,7	—	26,9	13,6	167,8	181,4	0,6	208,9
1990	1,1	15,3	5,0	—	21,4	3,9	60,5	64,4	0,3	86,1
1991	—	13,9	2,4	53,7	70,0	3,4	196,1	199,5	0,2	269,7
1992	—	12,8	1,2	138,8	152,8	—	288,6	288,6	0,8	442,2
1993 eerste 6 maanden	—	3,6	2,0	115,0	120,6	—	313,5	313,5	0,5	434,6
B. — Netto-uitgiften										
1983	13,0	—	1,6	—	14,6	- 0,6	—	- 0,6	- 0,7	13,3
1984	18,8	—	0,2	—	18,9	1,0	—	1,0	- 0,8	19,1
1985	19,0	—	2,5	—	21,6	9,4	—	9,4	- 1,6	29,4
1986	- 2,5	—	5,1	—	2,7	37,7	3,7	41,3	- 0,9	43,1
1987	- 4,0	23,6 ³	4,7	—	24,3	35,1	28,5	63,6	- 0,3	87,6
1988	- 11,1	12,4	2,5	—	3,9	25,2	134,6	159,8	0,2	163,8
1989	- 17,3	12,6	1,7	—	- 3,0	10,1	127,7	137,8	- 0,1	134,8
1990	- 27,2	13,4	- 0,9	—	- 14,7	1,4	- 79,6	- 78,2	0,0	- 92,9
1991	—	12,8	- 6,8	35,8	41,8	1,8	26,3	28,1	- 0,1	69,8
1992	—	5,3	- 1,9	90,1	93,5	—	117,0	117,0	- 0,7	209,8
1993 eerste 6 maanden	—	- 2,8	1,1	62,4	60,7	—	170,4	170,4	- 0,1	231,0

Bron : Commissie voor het Bank- en Financiewezen.

¹ In geval van verandering van categorie tijdens een bepaalde periode (bijv., omvorming van een gemeenschappelijk beleggingsfonds in een BEVEK), worden de in de loop van die periode verrichte emissies volledig toegeschreven aan de nieuwe categorie.

² Exclusief de thesaurie-SICAV's met privé-karakter.

³ Inclusief de intekeningen van vóór 14 februari, die recht geven op belastingverminderingen op de particuliere inkomens van het voorgaande jaar.

⁴ Met uitzondering van de overige ICB's naar buitenlands recht.

**XVII - 11. — AANTAL EN INVENTARISWAARDE VAN DE INSTELLINGEN
VOOR COLLECTIEVE BELEGGING NAAR BELGISCH RECHT¹**

Einde periode	Fondsen K.B. nr. 15		Pensioenspaarfondsen		Overige gemeenschappelijke beleggingsfondsen		Beleggings- vennootschappen		Totaal	
	Aantal	Inventaris- waarde	Aantal	Inventaris- waarde	Aantal	Inventaris- waarde	Aantal	Inventaris- waarde	Aantal	Inventaris- waarde
1982	6	9,0	—	—	7	4,6	—	—	13	13,6
1983	6	24,8	—	—	7	7,9	—	—	13	32,6
1984	6	46,2	—	—	7	8,5	—	—	13	54,7
1985	7	79,7	—	—	8	11,8	—	—	15	91,5
1986	7	101,4	—	—	10	19,1	—	—	17	120,6
1987	7	85,0	11	21,6	14	20,4	—	—	32	126,9
1988	9	110,4	11	38,2	14	20,9	—	—	34	169,5
1989	9	102,0	13	52,5	17	24,7	—	—	39	179,2
1990	9	58,4	13	65,3	18	18,4	—	—	40	142,1
1991	—	—	13	85,2	4	14,4	30	96,6	47	196,2
1992	—	—	14	97,4	4	11,9	41	198,6	59	307,9
1993 eerste 6 maanden	—	—	14	107,0	4	13,4	45	285,3	63	405,7

Bron : Commissie voor het Bank- en Financiewezen.

¹ Instellingen voor collectieve belegging die in België openbare uitgaven doen.

XVIII. — GELDMARKT*

1. — UITWERKING VAN DE GELDMARKTTRANSACTIES VAN DE NATIONALE BANK VAN BELGIE

(veranderingen ten opzichte van het einde van de voorgaande periode, in miljarden franken)

(+) liquiditeitsverruimend, (-) liquiditeitsverkrappend

	Biljetten- omloop ¹ [stijging (-)]	Netto deviezen- reserves ²	Deposito van de Belgische Staat ³ [stijging (-)]	Deposito van de Luxem- burgse Staat ³ [stijging (-)]	Overige transacties	Totale liquiditeits- verruiming of -verkrapping	Geldmarktbeleid van de NBB						Totaal	
							Mobilisering van handels- papier	Kredietver- strekking d.m.v. aan- bestedingen	Directe geldmarkt- interventies	Dekking of absorptie van einddagsaldi				Totaal
										van de Schatkist en het Renten- fonds ⁴	van de financiële instellingen			
(1)	(2)	(3)	(4)	(5)	(6) = (1) tot (5)	(7)	(8)	(9)	(10)	(11)	(12)	(13)		
1991 Mei	-12,3	+ 2,8	—	—	- 0,4	- 9,9	- 0,5	+ 0,1	+ 1,0	+ 2,0	+ 7,3	+ 9,3	+ 9,9	
Juni	-16,5	+ 0,6	—	—	+ 5,0	- 10,9	+ 6,9	- 9,9	+ 18,9	+ 0,4	- 5,4	- 5,0	+ 10,9	
Juli	+21,4	- 1,3	—	—	- 0,3	+ 19,8	+ 0,9	+ 4,6	- 26,5	- 1,9	+ 3,1	+ 1,2	- 19,8	
Augustus	+ 0,5	- 0,6	—	—	- 0,8	- 0,9	+ 1,0	+ 5,4	- 6,1	- 0,2	+ 0,8	+ 0,6	+ 0,9	
September	+ 1,7	- 2,3	—	—	+ 6,4	+ 5,8	0,0	+ 1,1	- 6,1	+ 2,7	- 3,5	- 0,8	- 5,8	
Oktober	- 0,5	+ 3,0	—	—	+ 0,2	+ 2,7	+ 0,2	- 1,2	- 0,8	- 2,7	+ 1,8	- 0,9	- 2,7	
November	0,0	- 3,2	—	—	0,0	- 3,2	0,0	0,0	0,0	0,0	+ 3,2	+ 3,2	+ 3,2	
December	- 9,1	+ 12,5	—	—	+ 5,8	+ 9,2	- 0,2	+ 0,3	- 0,9	0,0	- 8,4	- 8,4	- 9,2	
1992 Januari	+23,0	- 14,7	—	—	+ 3,1	+ 11,4	- 0,4	- 0,2	- 19,7	0,0	+ 8,9	+ 8,9	- 11,4	
Februari	- 2,2	+ 2,4	—	—	- 0,6	- 0,4	+ 0,4	-10,0	+ 6,2	+ 0,8	+ 3,0	+ 3,8	+ 0,4	
Maart	- 1,6	- 0,3	—	—	+ 4,4	+ 2,5	- 0,2	+ 5,0	+ 7,7	- 0,8	-14,2	-15,0	- 2,5	
April	- 8,7	- 4,3	—	—	+ 0,6	- 12,4	- 0,6	- 0,1	+ 5,8	0,0	+ 7,3	+ 7,3	+ 12,4	
Mei	-18,6	+ 3,8	—	—	- 0,2	- 15,0	+ 0,3	+ 5,1	+ 11,8	+ 1,8	- 4,0	- 2,2	+ 15,0	
Juni	+ 1,2	+ 2,0	—	—	+ 3,3	+ 6,5	- 0,5	—	- 3,2	- 1,8	- 1,0	- 2,8	- 6,5	
Juli	+12,6	- 2,9	—	—	+ 0,6	+ 10,3	0,0	- 4,9	- 5,0	0,0	- 0,4	- 0,4	- 10,3	
Augustus	+ 3,5	+ 3,4	—	—	- 0,3	+ 6,6	+ 0,1	0,0	- 20,0	0,0	+13,3	+13,3	- 6,6	
September	+ 9,0	+ 99,9	—	—	+ 5,3	+114,2	- 0,4	-15,0	- 83,6	0,0	-15,2	-15,2	-114,2	
Oktober	- 3,4	- 10,5	—	—	+ 1,0	- 12,9	+ 0,2	- 5,0	+ 4,6	0,0	+13,1	+13,1	+ 12,9	
November	- 0,1	+ 55,6	—	—	- 0,4	+ 55,1	+ 0,2	-25,1	- 25,2	0,0	- 5,0	- 5,0	- 55,1	
December	-12,9	- 1,0	—	—	+ 5,4	- 8,5	- 6,0	+25,0	- 4,8	+ 0,2	- 5,9	- 5,7	+ 8,5	
1993 Januari	+18,0	+ 3,4	—	—	+ 3,3	+ 24,7	+ 0,7	- 4,9	- 22,9	- 0,2	+ 2,6	+ 2,4	- 24,7	
Februari	- 1,7	- 6,9	—	—	- 0,4	- 9,0	- 0,5	-10,1	+ 6,0	+ 7,6	+ 6,0	+13,6	+ 9,0	
Maart	- 1,0	- 60,2	—	—	+ 4,8	- 56,4	0,0	0,0	+ 44,9	+ 7,2	+ 4,3	+11,5	+ 56,4	
April	-11,4	- 13,8	—	—	+ 1,2	- 24,0	+ 0,1	+10,0	+ 38,3	-14,8	- 9,6	-24,4	+ 24,0	
Mei	-16,2	- 7,0	—	—	- 1,4	- 24,6	- 0,2	+ 9,9	+ 15,3	0,0	- 0,4	- 0,4	+ 24,6	
Juni	+ 0,6	+ 0,1	—	—	+ 3,3	+ 4,0	+ 0,1	- 0,1	- 9,1	0,0	+ 5,1	+ 5,1	- 4,0	
Juli	+ 6,5	- 51,5	- 2,1	- 0,5	+ 0,6	- 47,0	0,0	-19,8	+ 53,4	—	+13,4	+13,4	+ 47,0	
Augustus	+ 7,8	-127,5	+ 2,1	0,0	- 0,3	-117,9	0,0	0,0	+102,2	—	+15,7	+15,7	+117,9	
September	+ 7,5	+ 9,7	0,0	0,0	+ 4,0	+ 21,2	0,0	+ 2,0	+ 6,6	—	-29,8	-29,8	- 21,2	
Oktober	- 7,9	-144,5	0,0	0,0	+ 0,3	-152,1	0,0	+ 3,0	+154,4	—	- 5,3	- 5,3	+152,1	
November	+ 2,2	+148,2	- 0,1	0,0	- 0,7	+149,6	- 0,1	+ 5,1	-153,4	—	- 1,2	- 1,2	-149,6	
December	-14,4	+ 12,2	- 0,7	0,0	+ 8,5	+ 5,6	+ 0,2	+10,0	- 13,5	—	- 2,3	- 2,3	- 5,6	
1994 Januari	+19,2	+ 2,2	- 0,7	0,0	+ 3,5	+ 24,2	- 0,2	+ 0,1	- 27,4	—	+ 3,3	+ 3,3	- 24,2	
Februari	- 3,1	+ 5,7	+ 0,4	0,0	- 1,0	+ 2,0	+ 0,2	-14,9	+ 10,6	—	+ 2,1	+ 2,1	- 2,0	
Maart	- 6,5	+ 0,2	+ 0,5	0,0	+ 3,7	- 2,1	0,0	+14,7	- 11,6	—	- 1,0	- 1,0	+ 2,1	

¹ Inclusief de biljetten die geen wettig betaalmiddel meer zijn.

² Tegen marktkoersen en op valutadatum, exclusief valutawaps, die zijn opgenomen in kolom (9), en exclusief de opbrengsten van de deviezenreserves die, op het moment van hun inning, geen invloed hebben op de geldmarkt in Belgische franken.

³ De voorschotten van de Bank aan de overheid en de openbare bedrijven zijn afgeschaft op 1 juli 1993 ingevolge de wet van 22 maart 1993 met betrekking tot het statuut van en het toezicht op de kredietinstellingen. Vanaf deze datum wordt de wijziging in de deposito's van de Belgische en de Luxemburgse Staat niet meer opgenomen in de verrichtingen van het geldmarktbeleid (kolom 10).

* Bibliografische referentie : Tijdschrift van de Nationale Bank van België, LXVI^e jaargang, nr 6, juni 1991.

XVIII - 2. — GELDMARKTBELEID VAN DE NATIONALE BANK VAN BELGIE

(gemiddelde stand, in miljarden franken¹⁾)

	Mobilisering van handelspapier	Kredietverstreking d.m.v. aanbestedingen	Directe geldmarktinterventies			Dekking (+) of absorptie (-) van de residuele kassaldi						Totaal
			Openmarktportefeuille	Overige	Totaal	Voor-schotten aan de Staat ³	Over-schotten (-) van de Staat ⁴	Voor-schotten aan het Rentenfonds ³	Voor-schotten in rekening-courant aan de financiële instellingen ²	Einddagoverschotten (-) van de financiële instellingen ²	Totaal	
	(1)	(2)	(3)	(4)	(5) = (3) + (4)	(6)	(7)	(8)	(9)	(10)	(11) = (6) tot (10)	(12) = (1) + (2) + (5) + (11)
1991 Mei	2,1	49,9	18,4	68,3	86,7	1,3	-0,1	0,0	2,4	- 6,4	- 2,8	135,9
Juni	5,0	49,3	17,7	66,4	84,1	1,6	0,0	0,1	3,9	- 2,8	2,8	141,2
Juli	9,8	47,1	17,6	64,9	82,5	0,5	0,0	0,0	3,6	- 2,2	1,9	141,3
Augustus	10,7	49,5	18,1	47,0	65,1	2,2	0,0	0,0	4,0	- 1,8	4,4	129,7
September	10,9	50,0	14,7	46,8	61,5	1,0	0,0	0,0	4,4	- 1,3	4,1	126,5
Oktober	11,0	49,9	14,1	41,3	55,4	1,2	0,0	0,0	4,4	- 1,3	4,3	120,6
November	11,0	49,9	17,5	42,0	59,5	0,0	0,0	0,0	2,8	- 2,8	0,0	120,4
December	10,9	50,4	13,6	45,4	59,0	2,4	0,0	0,0	4,7	- 1,3	5,8	126,1
1992 Januari	10,8	47,0	14,2	34,6	48,8	1,5	0,0	0,0	3,0	- 2,1	2,4	109,0
Februari	10,7	42,8	9,7	35,4	45,1	0,2	0,0	0,0	3,1	- 1,8	1,5	100,1
Maart	10,8	40,8	8,3	37,9	46,2	2,7	0,0	0,0	4,8	- 1,6	5,9	103,7
April	10,2	45,0	11,9	39,7	51,6	0,1	0,0	0,0	1,7	- 3,5	- 1,7	105,1
Mei	10,4	45,5	12,4	48,0	60,4	0,5	0,0	0,0	2,7	- 2,0	1,2	117,5
Juni	10,5	49,9	16,9	48,5	65,4	0,0	-0,1	0,0	1,5	- 3,3	- 1,9	123,9
Juli	10,0	47,2	12,9	45,9	58,8	1,0	0,0	0,0	3,8	- 2,6	2,2	118,2
Augustus	9,9	45,0	8,7	34,3	43,0	2,1	0,0	0,0	7,0	- 0,9	8,2	106,1
September	10,0	34,9	6,1	- 15,0	- 8,9	4,6	0,0	0,0	3,7	- 2,4	5,9	41,9
Oktober	10,0	29,6	7,6	- 58,2	- 50,6	0,9	0,0	0,0	5,3	- 2,1	4,1	- 6,9
November	10,0	23,9	7,5	- 50,7	- 43,2	2,0	0,0	0,0	3,7	- 1,6	4,1	- 5,2
December	7,4	14,3	10,5	- 84,6	- 74,1	3,2	0,0	0,0	4,6	- 1,2	6,6	- 45,8
1993 Januari	5,1	20,5	11,3	-109,2	- 97,9	2,9	0,0	0,0	4,0	- 1,4	5,5	- 66,8
Februari	4,2	13,6	5,2	-119,4	-114,2	8,2	0,0	0,0	10,2	- 1,0	17,4	- 79,0
Maart	4,2	11,6	10,5	- 69,0	- 58,5	10,9	0,0	0,0	6,8	- 1,2	16,5	- 26,2
April	4,3	16,0	18,3	- 38,2	- 19,9	5,3	0,0	0,0	5,2	- 1,5	9,0	9,4
Mei	4,2	23,9	23,5	- 18,0	5,5	1,2	-0,1	0,0	2,3	- 1,5	1,9	35,5
Juni	4,2	29,8	22,2	- 21,9	0,3	7,0	0,0	0,0	3,8	- 1,2	9,6	43,9
Juli	4,2	22,2	20,2	1,7	21,9	-	-	-	10,9	- 1,1	9,8	58,1
Augustus	4,2	11,4	19,6	104,7	124,3	-	-	-	34,3	- 1,1	33,2	173,1
September	4,2	10,5	23,9	139,9	163,8	-	-	-	18,2	- 1,2	17,0	195,5
Oktober	4,2	9,7	30,9	223,8	254,7	-	-	-	4,5	- 1,7	2,8	271,4
November	4,3	10,3	35,5	150,2	185,7	-	-	-	3,4	- 2,0	1,4	201,7
December	4,3	13,0	33,6	157,8	191,4	-	-	-	4,5	- 2,0	2,5	211,2
1994 Januari	4,3	29,6	30,3	103,7	134,0	-	-	-	3,2	- 1,6	1,6	169,5
Februari	4,3	19,8	29,9	101,2	131,1	-	-	-	1,8	- 1,8	0,0	155,2
Maart	4,3	22,8	30,1	98,3	128,4	-	-	-	5,4	- 2,0	3,4	158,9

¹ Transacties met een liquiditeitsabsorberend effect, zijn ofwel gesaldeerd met de overeenkomstige liquiditeitsverruimende transacties, ofwel met een negatief teken opgenomen.

² Die overschotten worden door het Herdiscontering- en Waarborginstituut ingezameld, dat ze op zijn beurt bij de Nationale Bank uitzet.

³ Afschaft op 1 juli 1993 ingevolge de wet van 22 maart 1993 met betrekking tot het statuut van en het toezicht op de kredietinstellingen.

⁴ Vanaf 1 juli 1993 wordt de wijziging in de deposito's van de Belgische en de Luxemburgse Staat niet meer opgenomen in de verrichtingen van het geldmarktbeleid.

**XVIII - 3. — INDIVIDUELE KREDIETLIJNEN VAN DE FINANCIËLE INSTELLINGEN
BIJ DE NATIONALE BANK VAN BELGIË TER DEKKING VAN HUN EINDEDAGTEKORTEN**

(gemiddelde stand, in miljarden franken¹)

	België			Luxemburg			Totaal					
	Maximum- bedrag	Krediet- openin- gen ²	Opne- mingen	Maximum- bedrag	Krediet- openin- gen ²	Opne- mingen	Maximum- bedrag	Krediet- openin- gen ²	Opne- mingen	waarvan primary dealers		
										Maximum- bedrag	Krediet- openin- gen ²	Opne- mingen
(1)	(2)	(3)	(4)	(5)	(6)	(7) = (1) + (4)	(8) = (2) + (5)	(9) = (3) + (6)	(10)	(11)	(12)	
1991 Maart	161,7	71,1	1,3	38,4	8,3	0,4	200,1	79,4	1,7	169,5	62,2	1,2
April	161,9	65,0	1,6	38,4	8,8	0,5	200,3	73,8	2,1	169,5	57,1	1,6
Mei	161,9	61,8	1,6	38,4	9,0	0,5	200,3	70,8	2,1	169,5	54,6	1,6
Juni	161,9	59,2	3,3	40,5	7,7	0,9	202,4	66,9	4,2	169,5	50,8	3,4
Juli	161,9	60,2	2,8	43,4	6,7	0,6	205,3	66,9	3,4	169,5	51,2	2,8
Augustus	161,9	63,4	3,3	43,6	7,0	0,8	205,5	70,4	4,1	169,5	54,7	3,4
September	161,9	61,0	3,5	45,5	7,2	0,7	207,4	68,2	4,2	169,5	52,3	3,5
Oktober	161,9	60,4	4,0	45,5	7,0	0,6	207,4	67,4	4,6	169,5	51,2	3,9
November	161,2	61,6	2,4	45,5	6,8	0,6	206,7	68,4	3,0	169,5	52,4	2,3
December	161,2	61,7	5,1	45,5	7,8	0,8	206,7	69,5	5,9	169,5	53,9	5,2
1992 Januari	161,2	60,7	2,4	45,6	8,1	0,5	206,8	68,8	2,9	169,5	52,9	2,3
Februari	161,2	59,3	2,8	45,6	8,1	0,6	206,8	67,4	3,4	169,5	51,7	2,5
Maart	161,2	56,6	4,5	45,6	8,1	0,9	206,8	64,7	5,4	169,5	49,0	4,5
April	161,2	53,2	1,2	45,6	8,2	0,4	206,8	61,4	1,6	163,6	44,7	1,0
Mei	161,2	55,6	2,0	45,6	8,1	0,8	206,8	63,7	2,8	163,6	46,7	1,9
Juni	175,1	52,8	1,1	37,7	7,3	0,5	212,8	60,1	1,6	185,4	45,2	1,3
Juli	175,1	54,1	3,4	37,7	8,1	0,6	212,8	62,2	4,0	185,4	48,7	3,1
Augustus	175,1	50,1	6,0	37,7	8,7	0,5	212,8	58,8	6,5	185,4	45,3	5,9
September	175,1	54,2	3,7	37,7	8,7	0,5	212,8	62,9	4,2	185,4	49,5	3,7
Oktober	175,1	51,4	4,4	37,7	8,3	0,7	212,8	59,7	5,1	185,4	46,0	4,5
November	177,8	53,3	3,2	37,7	8,1	0,6	215,5	61,4	3,8	188,2	48,1	3,1
December	177,8	56,4	4,4	37,7	7,9	0,5	215,5	64,3	4,9	188,2	51,2	4,5
1993 Januari	177,9	54,8	3,2	37,7	6,8	0,3	215,6	61,6	3,5	188,2	48,2	3,0
Februari	177,9	64,7	9,4	37,7	9,7	0,8	215,6	74,4	10,2	188,2	60,2	9,3
Maart	177,9	64,9	6,1	37,7	9,8	0,8	215,6	74,7	6,9	188,2	60,9	6,1
April	177,9	62,7	5,4	37,7	10,1	0,7	215,6	72,8	6,1	188,2	58,9	5,3
Mei	177,9	58,5	2,0	37,7	9,7	0,5	215,6	68,2	2,5	188,2	54,1	2,1
Juni	177,9	57,6	3,6	37,7	8,9	0,7	215,6	66,5	4,3	188,2	52,6	3,7
Juli	177,9	65,1	9,5	37,7	10,2	1,3	215,6	75,3	10,8	188,2	61,4	9,8
Augustus	178,0	91,0	29,8	37,7	12,9	1,9	215,7	103,9	31,7	188,2	88,9	30,3
September	178,0	91,3	15,8	37,7	16,1	2,4	215,7	107,4	18,2	188,2	93,1	17,5
Oktober	178,0	70,8	4,4	37,7	10,0	0,2	215,7	80,8	4,6	188,2	66,7	4,4
November	178,0	74,5	2,9	37,7	6,5	0,3	215,7	81,0	3,2	188,2	66,9	2,9
December	178,0	70,3	4,2	37,8	8,8	0,3	215,8	79,1	4,5	188,2	65,0	4,2
1994 Januari	178,0	65,4	3,4	37,8	8,3	0,3	215,8	73,7	3,7	188,2	59,7	3,4
Februari	178,0	66,6	1,4	37,8	8,6	0,3	215,8	75,2	1,7	188,2	61,2	1,6

¹ Gemiddelde bedragen per kalendermaand; voor de maximumbedragen evenwel de stand per einde maand.

³ Gemiddelde van 29, 30 en 31 januari 1991.

² Deel van het maximumbedrag dat ingevolge de vorming van een pand effectief kan worden opgenomen.

XVIII - 4. — PLAFONDS VOOR DE MOBILISERING VAN HANDELSPAPIER DOOR DE KREDIETINSTELLINGEN BIJ DE NATIONALE BANK VAN BELGIE

(gemiddelde stand, in miljarden franken)

	België		Luxemburg		Totaal			
	Plafond	Aangerekend bedrag	Plafond	Aangerekend bedrag	Plafond	Aangerekend bedrag	waarvan primary dealers	
							Plafond	Aangerekend bedrag
	(1)	(2)	(3)	(4)	(5) = (1) + (3)	(6) = (2) + (4)	(7)	(8)
1991 Juni ¹	8,7	5,8	1,9	0,2	10,6	6,0	8,5	5,7
Juli	8,7	6,8	1,9	0,9	10,6	7,7	8,5	7,2
Augustus	8,7	6,9	1,9	1,7	10,6	8,6	8,5	8,0
September	8,7	6,8	1,9	1,8	10,6	8,6	8,5	8,1
Oktober	8,7	6,8	1,9	1,9	10,6	8,7	8,5	8,2
November	8,7	6,9	1,9	1,8	10,6	8,7	8,5	8,1
December	8,6	6,7	1,9	1,9	10,5	8,6	8,5	8,1
1992 Januari	8,6	6,8	1,9	1,8	10,5	8,6	8,5	8,1
Februari	8,6	6,9	1,9	1,7	10,5	8,6	8,5	8,1
Maart	8,6	6,9	1,9	1,9	10,5	8,8	8,5	8,3
April	8,6	6,8	1,9	1,6	10,5	8,4	8,3	7,9
Mei	8,6	6,8	1,9	1,9	10,5	8,7	8,2	7,9
Juni	9,5	7,3	1,0	1,7 ²	10,5	9,0	7,7	7,9 ²
Juli	9,5	7,4	1,0	1,1 ²	10,5	8,5	7,7	7,6
Augustus	9,5	7,5	1,0	1,0	10,5	8,5	7,7	7,6
September	9,5	7,6	1,0	1,0	10,5	8,6	7,7	7,5
Oktober	9,5	7,6	1,0	1,0	10,5	8,6	7,7	7,6
November	9,5	7,7	1,0	1,0	10,5	8,7	7,7	7,6
December	9,5 ³	6,1 ³	1,0	0,8 ³	10,5	6,9 ³	7,7	6,1 ³
1993 Januari	9,5	4,5	1,0	0,5	10,5	5,0	7,7	4,4
Februari	9,5	3,9	1,0	0,4	10,5	4,3	7,7	3,8
Maart	9,5	3,8	1,0	0,4	10,5	4,2	7,7	3,8
April	9,5	3,9	1,0	0,4	10,5	4,3	7,7	3,8
Mèi	9,5	3,8	1,0	0,4	10,5	4,2	7,7	3,8
Juni	9,5	3,8	1,0	0,4	10,5	4,2	7,7	3,8
Juli	9,5	3,8	1,0	0,4	10,5	4,2	7,7	3,8
Augustus	9,5	3,8	1,0	0,4	10,5	4,2	7,7	3,8
September	9,5	3,8	1,0	0,4	10,5	4,2	7,7	3,8
Oktober	9,5	3,8	1,0	0,4	10,5	4,2	7,7	3,8
November	9,5	3,8	1,0	0,5	10,5	4,3	7,7	3,8
December	9,5	3,8	1,0	0,5	10,5	4,3	7,7	3,8
1994 Januari	9,5	3,8	1,0	0,5	10,5	4,3	7,7	3,8
Februari	9,5	3,8	1,0	0,5	10,5	4,3	7,7	3,8

¹ Vanaf 17 juni.

² Tijdelijke overschrijding te wijten aan mobiliserings binnen de plafonds die geldig waren tot 31 mei 1992.

³ Tijdelijke overschrijding te wijten aan mobiliserings binnen bruikbare plafonds die geldig waren tot 6 december 1992. Vanaf die datum kunnen de plafonds slechts voor 50 % aangewend worden.

XVIII - 5. — AANBESTEDINGEN VAN KREDIETEN DOOR DE NATIONALE BANK VAN BELGIE

Aanbestedings- datum	Toewijzings- methode ¹	Looptijd van de krediet- transactie (kalender- dagen)	Gevraagd bedrag (miljoenen franken)	Geboden rentetarieven	Toegepast rentetarief ²	Toegewezen bedrag (miljoenen franken)	Toewijzings- percentage ³	Uitstaand bedrag van de kredieten ⁴ (miljoenen franken)
(1)	(2)	(3)	(4)	(5)	(6)	(7)	(8)	(9)
05.07.1993	V	7	333.450	—	6,70	30.000	8,90	30.000
12.07.1993	** V	8	159.900	—	6,70	25.000	15,41	25.000
19.07.1993	** V	6	162.675	—	6,70	10.000	5,90	10.000
26.07.1993	** V	7	163.400	—	8,50	10.025	5,85	10.025
04.08.1993	** V	7	167.950	—	9,50	20.050	11,70	20.050
11.08.1993	** V	7	175.900	—	9,50	10.000	5,45	10.000
18.08.1993	** V	7	174.900	—	9,50	10.000	5,53	10.000
25.08.1993	** V	7	155.775	—	9,50	10.000	6,18	10.000
01.09.1993	** V	7	174.125	—	9,50	10.000	5,53	10.000
08.09.1993	** V	7	154.075	—	10,50	10.100	6,27	10.100
15.09.1993	** V	7	132.850	—	10,00	10.000	7,33	10.000
22.09.1993	** V	7	103.075	—	9,75	12.000	11,45	12.000
29.09.1993	V	7	202.600	—	9,75	15.000	7,28	15.000
06.10.1993	V	7	3.350	—	9,65	3.350	100,00	3.350
13.10.1993	V	7	5.150	—	9,65	5.150	100,00	5.150
18.10.1993	V	7	8.000	—	9,65	8.000	100,00	13.150
25.10.1993	V	7	26.800	—	9,40	15.000	55,70	15.000
29.10.1993	V	7	20.000	—	9,40	20.000	100,00	20.000
08.11.1993	V	7	—	—	9,40	—	—	—
15.11.1993	V	7	—	—	9,40	—	—	—
22.11.1993	V	7	22.750	—	8,30	20.100	87,51	20.100
29.11.1993	V	7	—	—	8,30	—	—	—
06.12.1993	V	7	4.375	—	8,00	4.375	100,00	4.375
13.12.1993	V	7	10.575	—	7,50	10.575	100,00	10.575
20.12.1993	V	7	80.025	—	7,50	30.000	37,15	30.000
28.12.1993	V	7	139.700	—	7,25	30.050	21,30	30.050
03.01.1994	V	7	39.350	—	7,25	30.000	76,05	30.000
10.01.1994	V	7	28.150	—	7,10	28.150	100,00	28.150
17.01.1994	V	7	145.400	—	7,10	30.000	20,50	30.000
24.01.1994	V	7	74.900	—	7,10	30.175	40,01	30.175
31.01.1994	V	7	38.100	—	6,85	30.025	78,51	30.025
07.02.1994	V	7	34.700	—	6,70	30.025	86,05	30.025
14.02.1994	V	7	1.000	—	6,70	1.000	100,00	1.000
21.02.1994	V	7	15.275	—	6,55	15.275	100,00	15.275
28.02.1994	V	7	101.275	—	6,40	30.000	29,50	30.000
07.03.1994	V	7	—	—	6,25	—	—	—
14.03.1994	V	7	45.650	—	6,15	30.000	65,30	30.000
21.03.1994	V	7	38.350	—	6,15	30.000	77,95	30.000
28.03.1994	** V	7	114.075	—	6,15	30.050	26,01	30.050
01.04.1994	V	7	40.250	—	6,05	30.000	74,05	30.000
11.04.1994	V	7	42.400	—	5,95	30.000	70,30	30.000
18.04.1994	V	7	20.050	—	5,80	20.050	100,00	20.050
25.04.1994	V	7	19.000	—	5,70	19.000	100,00	19.000

¹ V Hoeveelheidstender, tegen een vooraf door de NBB vastgestelde rentevoet.

H Rentetender tegen een enige rentevoet (Hollandse tendertechniek).

A Rentetender tegen meervoudige rentetarieven (Amerikaanse tendertechniek).

* Toewijzing die uitsluitend op handelspapier betrekking heeft.

** Beperking van het gevraagde bedrag tot de kredietlijn van elke individuele deelnemer.

² Vooruit door de Bank bekendgemaakte rentevoet (hoeveelheidstender).

Enige door de Bank in aanmerking genomen rentevoet (Hollandse tendertechniek).
Laagste door de Bank in aanmerking genomen rentevoet (Amerikaanse tendertechniek).

³ Van toepassing op het totaal van de gevraagde bedragen (hoeveelheidstender), op de tegen de in aanmerking genomen limietrente gevraagde bedragen (Hollandse tendertechniek), of op de tegen de laagste in aanmerking genomen rentevoet gevraagde bedragen (Amerikaanse tendertechniek).

⁴ Uitstaand bedrag op de betalingsdatum, voor alle tendertechnieken samen.

XVIII - 6a. — UITGIFTE VAN DRIEMAANDS SCHATKISTCERTIFICATEN¹

Toewijzingsdatum	Tenderinschrijvingen						Niet-concurrerende inschrijvingen ² (miljoenen franken)	Uitstaand bedrag van de sedert 29 jan. 1991 uitgegeven gedomaterialiseerde certificaten ³ (miljoenen franken)
	Aangeboden bedrag (miljoenen franken)	Laagste en hoogste geboden rente	Toegewezen bedrag (miljoenen franken)	Hoogste in aanmerking genomen rentevoet	Toewijzings-percentage op de offertes ingediend tegen de hoogste in aanmerking genomen rentevoet	Gewogen gemiddelde rentevoet van de toewijzing		
(1)	(2)	(3)	(4)	(5)	(6)	(7)	(8)	(9)
04.05.1993	241.297	7,40/ 7,51	120.641	7,45	100	7,44	30.201	1.658.544
11.05.1993	179.246	7,20/ 7,30	126.795	7,25	100	7,24	16.072	1.696.914
17.05.1993	217.753	7,21/ 7,33	90.635	7,26	52	7,25	27.583	1.705.710
25.05.1993	251.911	7,12/ 7,21	137.408	7,15	30	7,14	22.128	1.747.991
01.06.1993	165.120	7,05/ 7,15	142.770	7,11	100	7,09	8.025	1.706.274
08.06.1993	211.394	7,04/ 7,15	144.043	7,09	100	7,08	25.378	1.732.879
15.06.1993	271.385	7,05/ 7,14	102.011	7,09	38	7,08	30.150	1.689.834
22.06.1993	193.481	6,79/ 6,87	21.451	6,80	100	6,80	32.458	1.642.649
29.06.1993	216.094	6,66/ 6,78	91.516	6,70	21	6,68	31.633	1.629.283
06.07.1993	178.627	6,57/ 6,70	61.010	6,60	28	6,59	26.360	1.638.208
13.07.1993	145.449	6,70/ 6,90	23.713	6,78	100	6,77	18.920	1.611.578
19.07.1993	97.864	7,16/ 7,65	89.614	7,43	100	7,29	425	1.554.179
27.07.1993	149.688	8,07/ 8,75	134.238	8,40	100	8,29	5.200	1.560.378
03.08.1993	156.903	7,60/ 9,00	151.303	8,30	100	7,99	400	1.561.239
10.08.1993	91.129	9,75/11,25	31.541	10,32	100	10,22	27.253	1.477.166
17.08.1993	139.383	9,55/10,75	68.989	9,90	19	9,82	11.009	1.438.946
24.08.1993	177.116	9,00/10,00	129.116	9,25	100	9,18	9.298	1.417.824
31.08.1993	153.338	10,20/10,95	108.543	10,50	100	10,44	22.200	1.397.772
07.09.1993	192.920	11,75/16,00	72.308	12,20	52	12,11	25.576	1.326.235
14.09.1993	218.215	8,90/ 9,75	122.910	9,09	14	9,09	6.964	1.323.948
21.09.1993	136.089	8,95/ 9,25	93.848	9,03	100	9,03	1.425	1.365.312
28.09.1993	118.004	9,10/ 9,50	97.754	9,30	100	9,25	450	1.340.367
05.10.1993	185.175	9,00/ 9,30	117.505	9,06	100	9,04	11.729	1.382.231
12.10.1993	92.555	9,48/ 9,80	38.858	9,54	100	9,53	21.476	1.399.932
19.10.1993	138.990	9,08/ 9,44	69.165	9,18	100	9,16	25.634	1.404.692
26.10.1993	152.469	8,70/ 9,00	80.179	8,82	100	8,80	20.396	1.365.829
02.11.1993	133.004	8,87/ 9,02	47.333	8,94	100	8,92	26.416	1.287.875
09.11.1993	193.591	8,47/ 8,64	41.096	8,51	60	8,50	25.084	1.295.261
16.11.1993	182.240	8,42/ 8,84	56.169	8,46	71	8,45	17.042	1.288.474
23.11.1993	146.155	7,55/ 7,90	80.325	7,61	97	7,59	7.547	1.237.952
30.11.1993	186.112	7,35/ 7,52	71.506	7,39	27	7,37	16.747	1.195.442
07.12.1993	187.988	6,95/ 7,18	81.403	7,03	73	7,01	18.871	1.197.832
14.12.1993	176.662	7,06/ 7,28	93.442	7,17	100	7,15	10.695	1.172.095
21.12.1993	128.375	7,24/ 7,38	41.740	7,26	100	7,25	18.691	1.137.253
28.12.1993	144.972	6,90/ 7,04	98.687	6,97	61	6,95	8.431	1.146.167
04.01.1994	194.465	6,76/ 6,89	132.255	6,82	100	6,80	475	1.149.663
11.01.1994	124.081	6,96/ 7,12	65.459	7,03	9	7,00	10.895	1.165.683
18.01.1994	181.685	7,11/ 7,24	66.184	7,15	61	7,14	20.194	1.157.262
25.01.1994	227.986	6,84/ 7,02	128.272	6,90	79	6,88	9.289	1.194.248
01.02.1994	212.092	6,48/ 6,62	60.978	6,53	62	6,52	13.275	1.194.752
08.02.1994	184.635	6,45/ 6,59	75.197	6,50	37	6,48	11.881	1.215.650
15.02.1994	118.190	6,40/ 6,54	46.130	6,45	100	6,45	16.502	1.205.071
22.02.1994	184.011	6,31/ 6,40	133.948	6,36	64	6,34	6.371	1.257.518
01.03.1994	164.216	6,25/ 6,40	79.078	6,28	100	6,27	7.187	1.255.530
08.03.1994	167.644	6,08/ 6,21	50.509	6,12	42	6,11	23.742	1.229.507
15.03.1994	155.000	6,07/ 6,20	78.188	6,10	72	6,09	17.171	1.220.729
22.03.1994	132.976	6,06/ 6,15	91.005	6,10	100	6,09	2.665	1.253.968
29.03.1994	215.154	6,15/ 6,25	172.704	6,21	35	6,19	6.378	1.325.932
05.04.1994	155.596	6,05/ 6,20	117.801	6,16	79	6,14	16.400	1.327.403
12.04.1994	224.583	5,98/ 6,06	44.971	6,00	100	6,00	24.539	1.320.559
19.04.1994	204.110	5,83/ 5,90	46.005	5,84	57	5,84	24.548	1.304.734

¹ Deze tabel heeft enkel betrekking op de gedomaterialiseerde certificaten die sedert 29 januari 1991 zijn uitgegeven krachtens het Ministerieel Besluit van 24 januari 1991, hetzij bij tenderinschrijving, hetzij ingevolge niet-concurrerende inschrijvingen. Bij de tender wordt de zgn. « Amerikaanse methode » toegepast, waarbij de effecten worden toegewezen tegen de door de inschrijvers voorgestelde rentetarieven. Alle offertes tegen rentetarieven die lager zijn dan de hoogste door de Schatkist in aanmerking genomen rentevoet worden toegewezen voor het totale bedrag.

De offertes tegen de hoogste in aanmerking genomen rentevoet kunnen eventueel worden verminderd.

² Via deze niet-concurrerende inschrijvingen kunnen de primary dealers binnen bepaalde grenzen op schatkistcertificaten inschrijven tegen de gemiddelde rentevoet van de toewijzing.

³ Op de betalingsdatum.

XVIII - 6b. — UITGIFTE VAN ZESMAANDS SCHATKISTCERTIFICATEN¹

Toewijzingsdatum	Tenderinschrijvingen						Niet-concurrerende inschrijvingen ² (miljoenen franken)	Uitstaand bedrag van de sedert 29 jan. 1991 uitgegeven gedematerialiseerde certificaten ³ (miljoenen franken)
	Aangeboden bedrag (miljoenen franken)	Laagste en hoogste geboden rente	Toegewezen bedrag (miljoenen franken)	Hoogste in aanmerking genomen rentevoet	Toewijzingspercentage op de offertes ingediend tegen de hoogste in aanmerking genomen rentevoet	Gewogen gemiddelde rentevoet van de toewijzing		
(1)	(2)	(3)	(4)	(5)	(6)	(7)	(8)	(9)
06.08.1991	76.030	9,54/ 9,69	27.985	9,57	100	9,56	7.920	122.850
03.09.1991	82.215	9,27/ 9,43	35.700	9,32	63	9,30	7.165	165.715
01.10.1991	57.930	9,30/ 9,45	21.165	9,35	100	9,34	4.360	191.240
29.10.1991	47.080	9,38/ 9,55	41.880	9,45	100	9,41	0	233.120
26.11.1991	84.560	9,45/ 9,58	39.870	9,50	100	9,49	6.520	279.510
24.12.1991	39.330	9,75/ 9,95	6.630	9,79	100	9,77	5.700	245.115
14.01.1992	70.590	9,33/ 9,49	31.040	9,36	100	9,35	4.753	240.688
11.02.1992	56.278	9,41/ 9,58	46.578	9,45	100	9,44	1.975	253.336
10.03.1992	69.876	9,40/ 9,52	15.808	9,42	78	9,41	4.935	231.214
07.04.1992	61.206	9,58/ 9,70	13.261	9,61	100	9,60	6.734	225.684
05.05.1992	61.101	9,55/ 9,66	27.551	9,57	100	9,57	2.634	213.989
02.06.1992	56.670	9,50/ 9,63	28.795	9,54	100	9,53	790	197.184
14.07.1992	43.768	9,50/ 9,63	8.293	9,53	100	9,53	6.510	163.864
11.08.1992	39.182	9,64/ 9,74	20.219	9,66	100	9,66	3.756	139.286
08.09.1992	38.335	9,62/ 9,77	13.025	9,65	100	9,65	903	132.471
06.10.1992	35.103	8,57/ 9,63	8.376	8,59	100	8,57	2.612	123.464
03.11.1992	40.971	8,24/ 8,35	33.021	8,28	100	8,26	3.260	129.560
01.12.1992	53.815	8,35/ 8,45	21.440	8,38	100	8,38	3.179	124.594
29.12.1992	29.412	7,90/ 8,03	10.155	7,96	100	7,95	210	134.959
12.01.1993	37.635	7,66/ 7,73	11.145	7,68	100	7,68	4.035	135.336
09.02.1993	19.950	8,00/ 8,30	17.600	8,10	100	8,05	0	128.961
09.03.1993	56.210	7,47/ 8,65	21.410	7,55	100	7,52	3.260	139.703
06.04.1993	32.770	7,77/ 8,82	9.495	7,81	100	7,80	4.804	143.014
04.05.1993	128.640	7,29/ 7,40	12.090	7,30	100	7,30	4.282	123.105
01.06.1993	28.480	6,67/ 6,78	14.280	6,70	100	6,69	715	113.481
29.06.1993	63.165	6,31/ 6,41	38.510	6,35	100	6,34	2.259	143.885
13.07.1993	48.385	6,39/ 6,55	20.560	6,45	100	6,42	2.298	151.563
10.08.1993	33.243	7,95/ 9,50	9.728	8,25	100	8,20	4.963	148.654
07.09.1993	38.755	9,80/10,70	12.760	10,02	100	9,89	4.724	141.468
05.10.1993	39.365	8,42/ 8,74	22.715	8,50	100	8,47	700	150.584
02.11.1993	28.550	8,07/ 8,20	14.550	8,14	100	8,12	4.422	153.184
30.11.1993	49.700	6,83/ 7,00	14.335	6,87	22	6,85	4.417	156.941
28.12.1993	43.475	6,34/ 6,52	19.550	6,40	100	6,37	1.200	136.922
11.01.1994	28.980	6,58/ 6,80	10.280	6,65	100	6,64	3.103	127.447
08.02.1994	87.330	6,35/ 6,46	44.104	6,39	98	6,36	2.132	158.992
15.02.1994	39.245	6,31/ 6,41	22.245	6,35	100	6,34	0	181.237
22.02.1994	55.175	6,28/ 6,37	25.375	6,30	100	6,30	0	206.612
01.03.1994	57.900	6,21/ 6,35	27.925	6,25	100	6,24	0	234.537
08.03.1994	84.125	6,08/ 6,20	28.425	6,10	100	6,10	8.088	253.566
15.03.1994	40.820	6,03/ 6,12	14.456	6,05	64	6,04	0	268.022
22.03.1994	31.670	6,02/ 6,12	16.303	6,07	90	6,05	0	284.325
29.03.1994	81.620	6,09/ 6,20	49.120	6,14	100	6,13	0	333.445
05.04.1994	49.930	6,11/ 6,18	14.180	6,13	100	6,12	10.984	335.194
12.04.1994	62.940	5,98/ 6,05	14.575	6,00	100	5,99	0	349.769
19.04.1994	38.802	5,82/ 6,00	7.502	5,84	100	5,84	0	357.271

¹ Deze tabel heeft enkel betrekking op de gedematerialiseerde certificaten die sedert 29 januari 1991 zijn uitgegeven krachtens het Ministerieel Besluit van 24 januari 1991, hetzij bij tenderinschrijving, hetzij ingevolge niet-concurrerende inschrijvingen. Bij de tender wordt de zgn. « Amerikaanse methode » toegepast, waarbij de effecten worden toegewezen tegen de door de inschrijvers voorgestelde rentetarieven. Alle offertes tegen rentetarieven die lager zijn dan de hoogste door de Schatkist in aanmerking genomen rentevoet worden toegewezen voor het totale bedrag. De offertes tegen de hoogste in aanmerking genomen rentevoet kunnen eventueel worden vermindert.

² Via deze niet-concurrerende inschrijvingen kunnen de primary dealers binnen bepaalde grenzen op schatkistcertificaten inschrijven tegen de gemiddelde rentevoet van de toewijzing.

³ Op de betalingsdatum.

XVIII - 6c. — UITGIFTE VAN TWAALFMAANDS SCHATKISTCERTIFICATEN¹

Toewijzingsdatum	Tenderinschrijvingen						Niet-concurrerende inschrijvingen ² (miljoenen franken)	Uitstaand bedrag van de sedert 29 jan. 1991 uitgegeven gedomaterialiseerde certificaten ³ (miljoenen franken)
	Aangeboden bedrag (miljoenen franken)	Laagste en hoogste geboden rente	Toegewezen bedrag (miljoenen franken)	Hoogste in aanmerking genomen rentevoet	Toewijzingspercentage op de offertes ingediend tegen de hoogste in aanmerking genomen rentevoet	Gewogen gemiddelde rentevoet van de toewijzing		
(1)	(2)	(3)	(4)	(5)	(6)	(7)	(8)	(9)
17.09.1991	66.145	9,29/ 9,43	43.265	9,35	100	9,33	670	333.360
15.10.1991	60.795	9,30/ 9,41	30.860	9,34	100	9,33	2.995	367.215
12.11.1991	55.400	9,38/ 9,52	25.745	9,43	100	9,41	4.555	397.515
10.12.1991	66.890	9,48/ 9,62	22.225	9,50	87	9,49	5.570	425.310
07.01.1992	89.085	9,38/ 9,53	13.425	9,39	100	9,39	8.194	446.929
04.02.1992	49.700	9,25/ 9,38	39.475	9,30	100	9,28	748	487.152
03.03.1992	59.706	9,35/ 9,50	39.776	9,39	100	9,37	1.803	528.731
31.03.1992	40.735	9,60/ 9,74	24.905	9,64	100	9,63	2.592	490.248
28.04.1992	85.598	9,51/ 9,65	14.065	9,52	100	9,52	8.526	420.279
26.05.1992	57.625	9,35/ 9,49	29.758	9,39	30	9,37	1.806	403.043
23.06.1992	37.488	9,47/ 9,59	15.138	9,49	100	9,48	3.216	405.292
20.07.1992	36.087	9,60/ 9,73	22.467	9,63	100	9,62	0	378.094
18.08.1992	33.870	9,70/ 9,79	5.579	9,71	29	9,70	6.125	373.483
15.09.1992	29.170	9,20/ 9,33	15.785	9,22	100	9,21	1.903	347.236
13.10.1992	41.710	8,29/ 8,40	22.500	8,32	100	8,31	1.292	337.173
10.11.1992	39.905	7,74/ 8,79	17.055	7,78	100	7,77	1.863	325.791
08.12.1992	31.075	7,66/ 7,80	13.075	7,72	100	7,71	1.629	312.700
05.01.1993	28.345	7,23/ 7,35	26.447	7,30	98	7,27	110	317.638
02.02.1993	23.920	7,25/ 7,35	10.630	7,29	100	7,28	710	288.755
02.03.1993	25.640	7,48/ 7,67	22.840	7,59	100	7,55	150	270.166
30.03.1993	30.945	7,48/ 7,65	13.665	7,53	100	7,50	4.951	261.285
27.04.1993	30.815	7,09/ 7,25	16.925	7,15	100	7,13	2.292	257.911
25.05.1993	44.880	6,54/ 6,65	28.375	6,59	100	6,57	843	255.565
22.06.1993	43.267	6,22/ 6,31	8.677	6,24	100	6,23	5.514	251.402
19.07.1993	18.405	6,20/ 6,65	17.505	6,51	100	6,37	0	246.440
17.08.1993	24.165	6,85/ 7,30	13.340	7,00	100	6,97	1.366	249.442
14.09.1993	19.875	7,00/ 7,65	5.175	7,27	100	7,18	1.237	238.166
12.10.1993	17.290	7,80/ 8,05	6.540	7,95	100	7,91	100	221.014
09.11.1993	28.595	7,08/ 7,20	11.003	7,12	51	7,10	1.701	214.800
07.12.1993	37.333	6,11/ 6,35	15.983	6,24	100	6,20	1.625	217.704
04.01.1994	26.185	5,96/ 6,06	16.085	6,01	100	5,99	0	207.232
01.02.1994	39.885	6,00/ 6,15	24.135	6,06	100	6,05	1.000	221.027
08.02.1994	14.780	6,08/ 6,20	8.630	6,15	100	6,13	0	229.657
15.02.1994	11.075	6,13/ 6,20	4.905	6,15	100	6,14	0	234.562
22.02.1994	13.775	6,12/ 6,20	7.825	6,17	100	6,15	0	242.387
01.03.1994	40.950	6,13/ 6,25	26.400	6,19	100	6,16	58	245.855
08.03.1994	38.195	6,02/ 6,15	15.195	6,06	100	6,05	0	261.050
15.03.1994	23.184	6,00/ 6,10	12.209	6,04	100	6,03	0	273.259
22.03.1994	19.400	6,01/ 6,10	1.400	6,03	100	6,03	0	274.659
29.03.1994	38.350	6,07/ 6,20	31.800	6,11	100	6,15	80	287.923
05.04.1994	18.950	6,10/ 6,19	8.600	6,12	100	6,14	0	296.523
12.04.1994	32.247	5,98/ 6,10	7.342	6,00	100	5,99	0	303.865
19.04.1994	25.283	5,83/ 5,92	4.133	5,85	100	5,85	0	307.998

¹ Deze tabel heeft enkel betrekking op de gedomaterialiseerde certificaten die sedert 29 januari 1991 zijn uitgegeven krachtens het Ministerieel Besluit van 24 januari 1991, hetzij bij tenderinschrijving, hetzij ingevolge niet-concurrerende inschrijvingen. Bij de tender wordt de zgn. « Amerikaanse methode » toegepast, waarbij de effecten worden toegewezen tegen de door de inschrijvers voorgestelde rentetarieven. Alle offertes tegen rentetarieven die lager zijn dan de hoogste door de Schatkist in aanmerking genomen rentevoet worden toegewezen voor het totale bedrag. De offertes tegen de hoogste in aanmerking genomen rentevoet kunnen eventueel worden vermindert.

² Via deze niet-concurrerende inschrijvingen kunnen de primary dealers binnen bepaalde grenzen op schatkistcertificaten inschrijven tegen de gemiddelde rentevoet van de toewijzing.

³ Op de betalingsdatum.

XVIII - 6d. — UITGIFTE VAN SPECIALE SCHATKISTCERTIFICATEN¹

Toewijzingsdatum	Tenderinschrijvingen						Uitstaand bedrag van de sedert 8 februari 1994 uitgegeven gedematerialiseerde certificaten ² (miljoenen franken)
	Aangeboden bedrag (miljoenen franken)	Laagste en hoogste geboden rente	Toegewezen bedrag (miljoenen franken)	Hoogste in aanmerking genomen rentevoet	Toewijzingspercentage op de offertes ingediend tegen de hoogste in aanmerking genomen rentevoet	Gewogen gemiddelde rentevoet van de toewijzing	
(1)	(2)	(3)	(4)	(5)	(6)	(7)	(8)
10.02.1994	98.717	6,65/ 6,85	70.617	6,75	100	6,74	70.617
24.02.1994	149.564	6,45/ 6,52	88.164	6,49	100	6,48	88.164
28.02.1994	121.140	6,46/ 6,56	76.640	6,49	100	6,48	164.804
11.03.1994	83.290	6,17/ 6,35	28.340	6,23	100	6,22	193.144
01.04.1994	162.930	6,13/ 6,22	94.412	6,18	29	6,15	94.412

¹ Deze tabel heeft enkel betrekking op de gedematerialiseerde certificaten die sedert 8 februari 1994 zijn uitgegeven krachtens het Ministerieel Besluit van 24 januari 1991, gewijzigd door het Ministerieel Besluit van 3 februari 1994, bij tenderinschrijving. Bij de tender wordt de zgn. « Amerikaanse methode » toegepast, waarbij de effecten worden toegewezen tegen de door de inschrijvers voorgestelde rentetarieven.

Alle offertes tegen rentetarieven die lager zijn dan de hoogste door de Schatkist in aanmerking genomen rentevoet worden toegewezen voor het totale bedrag. De offertes tegen de hoogste in aanmerking genomen rentevoet kunnen eventueel worden verminderd.

² Op de betalingsdatum.

**XVIII - 7. — TRANSACTIES OP DE SECUNDAIRE MARKT VAN GEDEMATERIALISEERDE EFFECTEN
OPGETEKEND DOOR HET EFFECTENCLEARINGSTELSEL
VAN DE NATIONALE BANK VAN BELGIE¹**

Periodegemiddelde van dagelijke gegevens	Schatkistcertificaten		Lineaire obligaties ²		Thesauriebewijzen Depositobewijzen		Totaal	
	Aantal transacties	Bedragen (miljarden franken)	Aantal transacties	Bedragen (miljarden franken)	Aantal transacties	Bedragen (miljarden franken)	Aantal transacties	Bedragen (miljarden franken)
	(1)	(2)	(3)	(4)	(5)	(6)	(7) = (1) + (3) + (5)	(8) = (2) + (4) + (6)
1991 Maart	63	35,7	138	11,3	—	—	201	47,0
April	74	37,9	164	13,1	—	—	238	51,0
Mei	80	39,7	150	15,7	—	—	230	55,4
Juni	57	29,2	187	21,6	—	—	244	50,8
Juli	62	30,2	206	22,2	—	—	268	52,4
Augustus	61	29,3	155	18,1	—	—	216	47,4
September	59	27,9	169	16,5	—	—	228	44,4
Oktober	62	28,4	203	21,3	—	—	265	49,7
November	69	29,9	183	19,3	—	—	252	49,2
December	50	22,2	189	22,9	—	—	239	45,1
1992 Januari	65	31,6	205	25,1	—	—	270	56,7
Februari	63	26,6	189	21,7	—	—	252	48,3
Maart	60	27,9	225	21,9	—	—	285	49,8
April	85	38,7	197	21,5	—	—	282	60,2
Mei	68	35,3	178	22,2	—	—	246	57,5
Juni	58	28,9	221	33,7	—	—	279	62,6
Juli	69	39,3	213	32,0	0	0,1	282	71,3
Augustus	68	35,4	188	29,8	0	0,1	256	65,3
September	102	50,9	309	45,8	0	0,1	411	96,8
Oktober	108	52,1	395	56,1	1	0,1	504	108,3
November	103	53,6	323	53,3	1	0,2	427	107,1
December	80	42,7	270	46,9	1	0,2	351	89,8
1993 Januari	94	46,6	354	56,1	2	0,3	450	103,0
Februari	108	49,4	446	66,2	1	0,1	555	115,7
Maart	116	57,0	449	65,4	1	0,4	566	122,8
April	108	53,5	352	53,5	2	0,4	462	107,4
Mei	122	64,0	372	60,5	2	0,6	496	125,1
Juni	98	54,7	349	62,2	2	0,6	449	117,5
Juli	125	61,0	455	83,6	2	0,4	582	145,0
Augustus	116	44,9	441	86,6	2	0,5	559	132,0
September	130	60,8	671	137,1	2	0,3	803	198,2
Oktober	148	70,4	678	129,6	2	0,5	828	200,5
November	163	67,7	586	121,7	2	0,6	751	190,0
December	117	55,7	518	111,8	3	1,3	638	168,8
1994 Januari	126	60,9	626	157,3	3	0,7	755	218,9
Februari	110	53,8	614	168,6	3	0,9	727	223,3

¹ Exclusief openmarkttransacties van de Nationale Bank.

² Sinds 19/10 m.i.v. de verrichtingen in « mantels » en « coupons » van gesplitste OLO's.

XVIII - 8. — HOUDERSCHAP VAN DE GEDEMATERIALISEERDE SCHATKISTCERTIFICATEN¹

(miljarden franken)

Einde periode	België					Luxemburg				Buiten de BLEU	Totaal
	Kredietinstellingen ²	Andere financiële instellingen ³	Openbare besturen	Overige	Totaal	Kredietinstellingen ²	Andere financiële instellingen ³	Overige	Totaal		
	(1)	(2)	(3)	(4)	(5) = (1) tot (4)	(6)	(7)	(8)	(9) = (6) tot (8)		
1991 Maart	1.050,4	66,2	0,4	24,4	1.141,4	541,7	36,7	8,6	587,0	112,4	1.840,8
April	1.075,5	91,4	3,6	38,7	1.209,2	557,6	40,4	33,4	631,4	119,6	1.960,2
Mei	1.140,7	93,8	6,6	46,8	1.287,9	562,4	41,5	33,6	637,5	93,5	2.018,9
Juni	1.099,7	93,3	8,1	63,5	1.264,6	565,1	43,3	33,2	641,6	95,7	2.001,9
Juli	1.041,8	73,4	6,9	61,1	1.183,2	572,5	51,4	39,9	663,8	93,7	1.940,7
Augustus	1.003,2	74,2	3,6	67,1	1.148,1	569,7	57,5	47,4	674,6	81,6	1.904,3
September ...	1.043,9	68,0	2,2	64,8	1.178,9	563,3	100,1	16,1	679,5	60,5	1.918,9
Oktober	939,7	89,7	2,0	65,1	1.096,5	579,5	88,0	18,8	686,3	79,8	1.862,6
November ...	966,8	72,5	5,1	53,3	1.097,7	564,4	103,4	18,9	686,7	82,4	1.866,8
December ...	946,5	70,0	2,3	49,3	1.068,1	532,9	108,5	9,7	651,1	72,6	1.791,8
1992 Januari	955,0	52,9	3,3	55,6	1.066,8	533,3	114,4	14,8	662,5	72,2	1.801,5
Februari	1.002,1	56,3	7,1	59,0	1.124,5	529,2	107,0	18,1	654,3	85,8	1.864,6
Maart	1.045,4	62,7	8,7	58,1	1.174,9	533,1	115,8	20,2	669,1	94,4	1.938,4
April	1.017,8	64,9	4,2	53,1	1.140,0	491,3	118,9	18,2	628,4	96,6	1.865,0
Mei	1.032,9	72,4	2,5	51,2	1.159,0	522,3	130,3	7,6	660,2	109,7	1.928,9
Juni	1.045,3	88,3	3,5	55,8	1.192,9	505,6	137,0	8,6	651,2	105,4	1.949,5
Juli	1.016,3	86,5	3,8	56,7	1.163,3	500,4	143,8	17,6	661,8	101,5	1.926,6
Augustus	995,9	71,7	5,5	60,7	1.133,8	535,3	151,9	18,9	706,1	94,4	1.934,3
September ...	1.073,2	80,2	7,1	64,4	1.224,9	523,0	149,4	16,0	688,4	84,7	1.998,0
Oktober	1.069,2	74,7	6,4	61,1	1.211,4	503,3	136,7	14,2	654,2	90,0	1.955,6
November ...	979,2	66,4	10,7	48,3	1.104,6	520,2	125,1	13,4	658,7	98,2	1.861,5
December ...	831,7	97,6	57,7	38,2	1.025,2	487,3	134,0	12,5	633,8	83,1	1.742,1
1993 Januari	911,7	92,8	21,2	54,3	1.080,0	520,8	129,3	14,6	664,7	89,7	1.834,4
Februari	954,6	62,6	40,7	60,8	1.118,7	492,8	136,1	12,5	641,4	77,8	1.837,9
Maart	1.072,0	97,5	49,2	66,8	1.285,5	517,1	124,4	14,3	655,8	95,3	2.036,6
April	1.082,1	81,3	82,7	67,5	1.313,6	471,8	126,7	13,7	612,2	86,9	2.012,7
Mei	1.131,0	93,3	88,4	60,8	1.373,5	503,7	135,1	13,6	652,4	100,8	2.126,7
Juni	1.068,6	101,9	70,1	48,7	1.289,3	487,3	133,9	11,9	633,1	85,1	2.007,5
Juli	1.090,5	93,2	37,4	46,5	1.267,6	492,0	127,4	8,6	628,0	62,8	1.958,4
Augustus	1.009,7	80,1	27,2	54,4	1.171,4	432,6	139,4	11,5	583,5	61,0	1.815,9
September ...	921,2	109,1	28,5	59,0	1.117,8	415,9	131,5	11,5	558,9	43,0	1.719,7
Oktober	898,7	117,4	62,7	57,4	1.136,2	400,4	127,6	14,3	542,3	58,6	1.737,1
November ...	818,2	102,0	75,1	53,5	1.048,8	383,8	120,4	13,8	518,0	38,8	1.605,6
December ...	649,1	158,8	99,0	43,6	950,5	398,7	110,4	11,0	520,1	30,2	1.500,8

¹ Op basis van de verplichte rapportering door de instellingen die een vergunning verkregen voor het bijhouden van rekeningen voor gedematerialiseerde effecten van de Staatsschuld (art. 49 van het K.B. van 23 januari 1991).

² Banken, spaarbanken en OKI's.

³ Verzekeringsondernemingen en instellingen voor collectieve belegging.

XIX. — RENTETARIEVEN

(procenten per jaar)

1. — RENTETARIEVEN VAN DE NATIONALE BANK VAN BELGIE EN VAN HET HERDISCONTERING- EN WAARBORGINSTITUUT¹

Data van de wijzigingen	Discontovoet	Rente op de voorschotten in rekening-courant		Centraal tarief van de Bank ²	Rente op de via toewijzingen verstrekte kredieten ³	HWI-tarief voor de einddagvoorschotten	
		Binnen de kredietlijnen	Buiten de kredietlijnen			Gewone tranche	Overschrijdings-tranche ⁴
p.m. 1993 1 april	7,00	9,20	10,00	8,20	8,50	7,00	6,00
1993 2 april	"	9,00	"	8,00	—	"	"
5 april	"	"	"	"	8,00	"	"
8 april	"	8,90	"	7,90	—	6,90	5,90
9 april	"	"	"	"	7,90	"	"
23 april	"	8,70	9,50	7,70	—	6,70	5,70
26 april	"	"	"	"	7,70	"	"
29 april	6,75	8,50	9,25	7,50	—	6,50	5,50
3 mei	"	"	"	"	7,50	"	"
10 mei	"	8,40	"	7,40	7,40	6,40	5,40
13 mei	6,50	8,30	9,00	7,30	—	6,30	5,30
17 mei	"	"	"	"	7,30	"	"
24 mei	"	8,20	"	7,20	7,20	6,20	5,20
28 mei	6,25	8,00	8,75	7,00	7,00	6,00	5,00
22 juni	"	7,90	"	6,90	—	5,90	4,90
28 juni	"	"	"	"	6,90	"	"
2 juli	6,00	7,70	8,50	6,70	—	5,70	4,70
5 juli	"	"	"	"	6,70	"	"
23 juli	"	9,15	10,00	7,15	—	6,15	5,15
26 juli	"	10,50	12,00	8,50	8,50	7,50	6,50
30 juli	"	11,50	13,00	9,50	—	8,50	7,50
4 augustus	"	"	"	"	9,50	"	"
2 september	7,00	12,50	14,00	10,50	—	9,50	8,50
8 september	"	"	"	"	10,50	"	"
10 september	6,50	12,25	13,75	10,25	—	9,25	8,25
13 september	"	12,00	"	"	—	"	"
15 september	"	11,75	"	10,00	10,00	9,00	8,00
20 september	"	11,50	"	9,75	—	8,75	7,75
22 september	"	"	"	"	9,75	"	"
30 september	"	11,40	"	9,65	—	8,65	7,65
6 oktober	"	"	"	"	9,65	"	"
22 oktober	6,00	11,15	13,25	9,40	—	8,40	7,40
25 oktober	"	"	"	"	9,40	"	"
17 november	"	10,00	12,00	8,30	—	7,30	6,30
18 november	5,50	"	"	"	—	"	"
22 november	"	"	"	"	8,30	"	"
3 december	5,25	9,70	11,50	8,00	—	7,00	6,00
6 december	"	"	"	"	8,00	"	"
7 december	"	9,20	"	7,50	—	6,50	5,50
13 december	"	"	"	"	7,50	"	"
22 december	"	9,10	"	7,40	—	6,40	5,40
28 december	"	8,95	"	7,25	7,25	6,25	5,25
1994 7 januari	"	8,70	11,25	7,10	—	6,10	5,10
10 januari	"	"	"	"	7,10	"	"
25 januari	"	8,60	"	7,00	—	6,00	5,00
31 januari	"	8,35	11,00	6,85	6,85	5,85	4,85
7 februari	"	8,20	"	6,70	6,70	5,70	4,70
18 februari	5,00	8,05	10,50	6,55	—	5,55	4,55
21 februari	"	"	"	"	6,55	"	"
25 februari	"	7,90	"	6,40	—	5,40	4,40
28 februari	"	"	"	"	6,40	"	"
1 maart	"	7,75	"	6,25	—	5,25	4,25
7 maart	"	"	"	"	6,25	"	"
9 maart	"	7,65	"	6,15	—	5,15	4,15
14 maart	"	"	"	"	6,15	"	"
30 maart	"	7,55	"	6,05	—	5,05	4,05
1 april	"	"	"	"	6,05	"	"
7 april	"	7,45	"	5,95	—	4,95	3,95
11 april	"	"	"	"	5,95	"	"
15 april	4,75	7,30	10,00	5,80	—	4,80	3,80
18 april	"	"	"	"	5,80	"	"
20 april	"	7,20	"	5,70	—	4,70	3,70
25 april	"	"	"	"	5,70	"	"
27 april	"	7,10	"	5,60	—	4,60	3,60
29 april	"	"	"	"	5,60	"	"

¹ De op 29 januari 1991 in werking getreden hervorming van de geldmarkt en van de monetaire-beleidsinstrumenten leidde tot een fundamentele aanpassing van de officiële tarieven van de Bank. Deze zijn derhalve niet langer vergelijkbaar met de voordien toegepaste tarieven. De statistische implicaties van die breuk in de reeks worden uiteengezet in het *Tijdschrift* van de NBB, LXVI^e jaargang, deel I, n^o 5, mei 1991, terwijl de hervorming uitvoerig werd toegelicht in het Jaarverslag 1990 van de Bank.

² Dit tarief geldt binnen de individuele lijnen waarvan het totale bedrag voor alle primary dealers samen beperkt is tot een bedrag van 5,6 miljard op het einde van 1992.

³ Het betreft vooraf door de Bank bekendgemaakte tarieven voor de hoeveelheidstenders en de door de Bank in aanmerking genomen onderste limietrentes voor de toewijzingen tegen meervoudige rentetarieven. De in de tabel vermelde data stemmen overeen met de data van de toewijzingen (of transactedata) en niet met de data van de afwikkeling in de verrekkenkamer (of valutatdata), behalve bij uitzondering, die twee dagen na de toewijzingsdata vallen. Als er geen gegevens vermeld zijn, heeft er geen toewijzing plaatsgevonden.

⁴ Dit tarief is van toepassing op de overschotten die meer bedragen dan 5 pct. van de individueel aan de financiële instellingen toegekende kredietlijnen.

Bibliografische referentie : *Tijdschrift* van de NBB, LXVI^e jaargang, n^o 5, mei 1991, LXVI^e jaargang, n^o 6, juni 1991.

XIX - 2. — REFERENTIETARIEVEN VAN DE SECUNDAIRE MARKT VOOR SCHATKISTCERTIFICATEN

Daggemiddelden	1 maand	2 maanden	3 maanden	6 maanden	9 maanden	12 maanden
1992	9,36	9,36	9,36	9,17	—	9,01
1993	8,52	8,32	8,15	7,44	—	6,94
1992 April	9,49	9,53	9,56	9,52	—	9,46
Mei	9,49	9,53	9,56	9,51	—	9,41
Juni	9,52	9,54	9,56	9,52	—	9,43
Juli	9,56	9,58	9,59	9,53	—	9,51
Augustus	9,71	9,73	9,76	9,70	—	9,65
September	9,49	9,49	9,50	9,29	—	9,19
Oktober	8,82	8,79	8,75	8,32	—	8,16
November	8,76	8,74	8,69	8,21	—	7,74
December	8,81	8,76	8,69	8,15	—	7,65
1993 Januari	8,37	8,31	8,23	7,68	—	7,25
Februari	9,14	8,98	8,84	8,07	—	7,65
Maart	8,54	8,39	8,30	7,59	—	7,19
April	8,05	8,02	7,99	7,56	—	7,16
Mei	7,29	7,26	7,20	6,90	—	6,67
Juni	6,99	6,97	6,92	6,52	—	6,39
Juli	7,71	7,42	7,21	6,68	—	6,24
Augustus	10,39	9,45	9,12	7,62	—	6,76
September	10,52	10,23	9,88	8,51	—	7,61
Oktober	9,35	9,22	9,10	8,36	—	7,43
November	8,40	8,21	7,97	7,30	—	6,75
December	7,45	7,34	7,07	6,47	—	6,17
1994 Januari	7,09	7,03	6,93	6,51	—	6,15
Februari	6,55	6,51	6,42	6,33	—	6,11
Maart	6,16	6,15	6,13	6,10	—	6,06

Bibliografische referentie : *Tijdschrift van de NBB*, LXVI^e jaargang, n^o 5, mei 1991.

XIX - 3. — RENTETARIEVEN OP DE INTERBANKENMARKT¹

Daggemiddelden	Overnight	1 week	2 weken	3 weken	1 maand	2 maanden	3 maanden	6 maanden	12 maanden
1986	n.	8,17	8,20	n.	8,10	8,10	8,11	7,95	7,84
1987	n.	7,04	7,07	n.	7,02	7,04	7,10	7,23	7,38
1988	n.	6,65	6,69	n.	6,66	6,71	6,77	6,91	7,03
1989	n.	8,45	8,49	n.	8,56	8,66	8,73	8,72	8,73
1990	n.	9,68	9,70	n.	9,73	9,78	9,82	9,92	10,01
1991	n.	9,20	9,22	n.	9,27	9,34	9,39	9,44	9,46
1992	9,31	9,39	9,39	9,39	9,39	9,40	9,39	9,25	9,11
1993	8,68	8,80	8,75	8,66	8,60	8,39	8,21	7,62	7,07
1992 Maart	9,55	9,65	9,65	9,65	9,65	9,65	9,65	9,61	9,53
April	9,32	9,41	9,45	9,50	9,53	9,57	9,57	9,57	9,54
Mei	9,43	9,46	9,47	9,49	9,52	9,58	9,58	9,58	9,55
Juni	9,37	9,52	9,54	9,55	9,55	9,56	9,57	9,56	9,54
Juli	9,47	9,56	9,57	9,58	9,59	9,61	9,61	9,62	9,61
Augustus	9,67	9,73	9,74	9,75	9,75	9,78	9,78	9,78	9,77
September	9,47	9,58	9,57	9,56	9,53	9,53	9,53	9,38	9,29
Oktober	8,93	8,96	8,93	8,90	8,85	8,83	8,80	8,44	8,27
November	8,79	8,89	8,85	8,82	8,79	8,79	8,73	8,30	7,88
December	8,76	8,84	8,86	8,87	8,89	8,82	8,74	8,28	7,75
1993 Januari	8,53	8,57	8,54	8,48	8,42	8,35	8,28	7,82	7,32
Februari	8,86	9,17	9,17	9,15	9,20	9,02	8,92	8,35	7,79
Maart	8,56	8,79	8,73	8,64	8,61	8,43	8,34	7,78	7,31
April	8,02	8,11	8,11	8,09	8,07	8,04	8,02	7,71	7,25
Mei	7,43	7,46	7,43	7,37	7,33	7,28	7,22	6,99	6,78
Juni	7,08	7,09	7,07	7,04	7,02	6,99	6,95	6,64	6,48
Juli	7,91	8,08	8,06	7,97	7,82	7,49	7,32	6,86	6,42
Augustus	11,08	11,43	11,14	10,81	10,55	9,64	9,19	7,87	6,92
September	10,65	10,93	10,87	10,82	10,75	10,43	9,97	8,87	7,84
Oktober	9,53	9,55	9,51	9,46	9,41	9,24	9,15	8,51	7,60
November	8,87	8,78	8,70	8,56	8,46	8,27	8,05	7,41	6,86
December	7,65	7,65	7,63	7,58	7,55	7,44	7,16	6,60	6,26
1994 Januari	7,18	7,19	7,17	7,15	7,13	7,06	6,97	6,64	6,24
Februari	6,72	6,69	6,66	6,62	6,59	6,54	6,47	6,38	6,17
Maart	6,24	6,24	6,23	6,23	6,22	6,19	6,17	6,13	6,10

¹ Vanaf februari 1991 betreft het gemiddelden van tussen 14u en 14u30 bij verscheidene marktparticipanten opgetekende bied- en laattarieven. Doorgaans liggen die bied- en laattarieven zowat 1/16 procentpunt onder en boven het hier berekende gemiddelde tarief. Vóór februari 1991 gaat het om gemiddelden van de minimum- en maximumtarieven die 's morgens door de zgn. « collectieve » van vier grootbanken worden vastgesteld. Dit gemiddelde wijkt evenwel systematisch ietwat af van de gemiddelde marktrentetarieven : als vuistregel mag ervan worden uitgegaan dat deze laatste ongeveer 1/16 procentpunt lager liggen dan het gemiddelde van de « collectieve » richttarieven.

Bibliografische referentie : *Tijdschrift* van de NBB, LXVI* jaargang, n° 5, mei 1991.

XIX - 4: — DEBETRENTETARIEVEN VAN DE BELGISCHE FINANCIËLE INSTELLINGEN

Daggemiddelden	Kortlopende kredieten				Langlopende kredieten	
	Gewone discontokredieten ¹	Acceptkredieten ¹	Kaskredieten ¹	Voorschotten met vaste termijn op 3 maand ²	Investeringskredieten ³	Hypothecaire leningen ⁴
1986	9,07	9,07	10,47	8,21	8,92	8,79
1987	8,21	8,21	9,34	7,20	8,73	8,24
1988	8,11	8,11	8,86	6,87	8,53	8,05
1989	10,23	10,23	10,98	8,83	8,98	8,52
1990	12,24	12,24	12,99	9,92	10,98	10,99
1991	12,11	12,11	12,86	9,48	10,74	11,50
1992	12,19	.	13,05	9,46	10,10	10,87
1993	10,72	.	11,97	8,31	8,40	9,67
1992 Maart	12,50	12,50	13,25	9,69	10,30	11,00
April	12,50	12,50	13,25	9,63	10,30	11,00
Mei	12,50	12,50	13,25	9,63	10,30	11,00
Juni	12,50	12,50	13,25	9,66	10,30	11,00
Juli	12,50	12,50	13,25	9,69	10,30	11,00
Augustus	12,50	12,50	13,25	9,84	10,30	11,00
September	12,50	12,50	13,25	9,63	10,41	11,00
Oktober	11,85	.	12,90	8,92	9,81	10,70
November	11,00	.	12,25	8,78	9,20	10,25
December	11,00	.	12,25	8,81	9,20	10,25
1993 Januari	10,71	.	11,96	8,35	9,04	10,23
Februari	10,96	.	12,21	9,02	8,90	10,15
Maart	10,94	.	12,19	8,44	8,75	10,15
April	10,72	.	11,97	8,12	8,60	9,63
Mei	9,92	.	11,17	7,32	8,47	9,50
Juni	9,73	.	10,98	7,05	8,30	9,50
Juli	9,37	.	10,62	7,42	7,90	9,50
Augustus	11,20	.	12,45	9,29	7,90	9,50
September	12,75	.	14,00	10,07	8,44	9,50
Oktober	11,75	.	13,00	9,25	8,35	9,50
November	11,03	.	12,28	8,15	8,20	9,50
December	9,65	.	10,90	7,26	7,86	9,45
1994 Januari	9,50	.	10,75	7,07	7,75	9,45
Februari	9,02	.	10,27	6,57	7,75	9,41
Maart	8,65	.	9,90	6,27	7,88	9,23

¹ Lijsttarieven meegedeeld door de Belgische Vereniging van Banken.

² Indicatieve tarieven die zijn berekend door bij het gemiddelde tarief voor interbancaire transacties, een veranderlijke marge te tellen die als representatief mag worden beschouwd voor kredieten verstrekt aan eersterangsdebiteuren.

³ Tot 30 april 1991 : tarieven aangerekend door de NMKN, ongeacht de looptijd van het investeringskrediet. Sedert 1 mei 1991, rente voor kredieten met een looptijd van 4 jaar of meer en vatbaar voor vijfjaarlijkse renteherzieningen.

⁴ Door de ASLK verstrekte gewone hypothecaire leningen met semi-vast rentetarief, een schuldaldoverzekering en een looptijd van meer dan 15 jaar. Het betreft het rentetarief aangerekend aan « nieuwe » cliënten dat geen rekening houdt met de kortingen die aan « goede » of « zeer goede » cliënten worden toegestaan.

Bibliografische referentie : *Tijdschrift* van de NBB, LXVI^e jaargang, n^o 5, mei 1991.

XIX - 5. — CREDITRENTETARIEVEN VAN DE BELGISCHE FINANCIËLE INSTELLINGEN

Daggemiddelden	Spaardeposito's			Termijndeposito's op 3 maanden				Kasbons ³		
	Basisrente	Getrouwheidspremie ¹	Fictieve brutorente ²	Gewone	Van 1 tot 3 miljoen	Van 3 tot 5 miljoen	Van 5 tot 20 miljoen	Op 1 jaar	Op 3 jaar	Op 5 jaar
1986	4,29	0,69	6,64	5,36	6,31	6,86	7,48	7,11	7,47	7,72
1987	4,00	0,65	6,20	5,00	5,70	6,07	6,47	6,50	7,24	7,59
1988	3,78	0,74	6,03	4,56	5,29	5,66	6,14	6,23	7,03	7,33
1989	3,75	0,75	6,00	5,09	6,38	7,03	8,10	6,90	7,47	7,73
1990	3,94	1,25	5,94	6,10	7,45	8,16	9,19	8,30	8,76	8,97
1991	4,00	1,25	5,83	6,25	—	—	8,80	8,28	8,57	8,69
1992	4,00	1,25	5,83	6,25	—	—	8,80	8,09	8,10	8,09
1993	4,00	0,87	5,42	6,25	—	—	—	6,57	6,37	6,43
1992 Maart	4,00	1,25	5,83	6,25	—	—	9,03	8,30	8,30	8,30
April	4,00	1,25	5,83	6,25	—	—	8,97	8,30	8,30	8,30
Mei	4,00	1,25	5,83	6,25	—	—	8,97	8,30	8,30	8,30
Juni	4,00	1,25	5,83	6,25	—	—	9,00	8,30	8,30	8,30
Juli	4,00	1,25	5,83	6,25	—	—	9,03	8,30	8,30	8,30
Augustus	4,00	1,25	5,83	6,25	—	—	9,18	8,30	8,30	8,30
September	4,00	1,25	5,83	6,25	—	—	8,97	8,49	8,46	8,36
Oktober	4,00	1,25	5,83	6,25	—	—	8,27	7,83	7,83	7,83
November	4,00	1,25	5,83	6,25	—	—	8,12	7,20	7,20	7,20
December	4,00	1,25	5,83	6,25	—	—	8,15	7,20	7,14	7,14
1993 Januari	4,00	1,25	5,83	6,25	—	—	7,68	7,09	7,00	7,00
Februari	4,00	1,25	5,83	6,25	—	—	8,31	7,16	7,00	7,00
Maart	4,00	1,25	5,83	6,25	—	—	7,72	7,01	6,87	6,87
April	4,00	0,75	5,28	6,25	—	—	7,45	6,75	6,75	6,75
Mei	4,00	0,75	5,28	6,25	—	—	6,63	6,45	6,56	6,65
Juni	4,00	0,75	5,28	6,25	—	—	6,38	6,20	6,30	6,50
Juli	4,00	0,75	5,28	6,25	—	—	6,63	5,76	5,86	6,06
Augustus	4,00	0,75	5,30	6,25	—	—	8,23	5,70	5,80	6,00
September	4,00	0,75	5,30	6,25	—	—	9,28	7,13	6,00	6,00
Oktober	4,00	0,75	5,30	6,25	—	—	8,55	7,18	6,45	6,45
November	4,00	0,75	5,30	6,25	—	—	—	6,56	6,13	6,13
December	4,00	0,75	5,30	6,25	—	—	—	5,86	5,75	5,75
1994 Januari	4,00	0,75	5,48	—	—	—	—	5,75	5,61	5,61
Februari	3,63	0,75	5,05	—	—	—	—	5,30	5,50	5,50
Maart	3,50	0,75	4,91	—	—	—	—	5,40	5,65	5,76

¹ Vanaf 16 januari 1982 wordt de getrouwheidspremie toegekend op het minimumsaldo dat gedurende 12 maanden wordt aangehouden. Zij wordt evenwel pas gekapitaliseerd op het einde van het betrokken kalenderjaar.

² Op inkomsten uit gewone spaardeposito's is binnen bepaalde grenzen geen roerende voorheffing van toepassing. De fictieve brutorente stemt overeen met de rentevoet die na de aftrek van een fictieve roerende voorheffing (20 pct. tot 1983, 25 pct. vanaf 1984 en 10 pct. vanaf maart 1990) een nettorente zou opleveren gelijk aan het effectieve rentetarief (basisrente + getrouwheidspremie). Die fictieve brutorente maakt de vergelijking mogelijk met de rentetarieven van spaarvormen waarop de roerende voorheffing wel van toepassing is.

³ Rente op kasbons uitgegeven door de OKI's.

Bibliografische referentie: *Tijdschrift* van de NBB, LXVI^e jaargang, n^o 5, mei 1991.

XIX - 6. — RENDEMENTSPERCENTAGES OP LANGE TERMIJN OP DE SECUNDAIRE MARKT

Daggemiddelden	Rendement per vervalt termijn							Bruto-rendement van de referentielening ¹	Gemiddeld netto-rendement van leningen voor 6 jaar en meer ²
	1 jaar	2 jaar	3 jaar	4 jaar	5 jaar	10 jaar	20 jaar		
1993 Décembre	6,17	6,00	5,90	5,90	6,02	6,62	7,27	6,59	5,63
1993 Janvier	6,15	5,90	5,74	5,74	5,88	6,52	7,18	6,52	5,50
Février	6,11	5,97	5,88	5,90	6,02	6,69	7,30	6,70	5,56
Mars	6,06	6,14	6,22	6,34	6,49	7,14	7,65	7,14	5,89

¹ OLO 9 % 1991/2003 van 23.3.93 tot 11.1.94.
OLO 7,25 % 1993/2004 vanaf 12.1.94.

² Er wordt alleen rekening gehouden met leningen met een resterende looptijd van meer dan 5,5 jaar die op de particulieren zijn afgestemd en waarop van 19-7-93 tot 24-12-93 een roerende voorheffing van 10,30 pct. van toepassing was en vanaf 28-12-93 een roerende voorheffing van 13,39 pct. wordt geïnd.

XIX - 7. — RENTE OP DRIEMAANDS EURO-DEPOSITO'S¹

Daggemiddelden	Belgische frank ²	Duitse mark	Nederlandse gulden	Franse frank	Deense kroon	Iers punt ²	Italiaanse lire	Spaanse peseta	Pond sterling ²	ECU	Dollar van de Verenigde Staten	Japanse yen
1986	8,08	4,59	5,63	9,36	9,26	n.	n.	n.	10,95	8,05	6,78	5,10
1987	7,08	4,02	5,31	8,56	10,37	n.	n.	n.	9,72	7,20	7,14	4,22
1988	6,75	4,28	4,76	8,02	8,71	n.	n.	n.	10,34	6,98	7,92	4,47
1989	8,70	7,04	7,33	9,32	9,57	n.	n.	n.	13,89	9,39	9,22	5,42
1990	9,77	8,47	8,65	10,27	10,94	n.	n.	n.	14,77	10,43	8,22	7,74
1991	9,33	9,17	9,21	9,50	9,69	10,34	12,01	13,17	11,48	9,85	5,90	7,31
1992	9,32	9,38	9,28	10,23	10,78	11,85	13,80	13,30	9,56	10,53	3,72	4,37
1993	8,15	7,15	6,74	8,37	10,27	8,75	10,05	11,72	5,87	7,99	3,19	2,92
1992 Maart	9,58	9,61	9,55	9,99	10,04	10,52	12,23	12,56	10,56	10,10	4,29	4,93
April	9,51	9,64	9,44	9,93	10,03	10,48	12,38	12,54	10,55	10,02	4,06	4,67
Mei	9,51	9,69	9,46	9,84	10,01	10,08	12,37	12,48	9,99	10,07	3,84	4,68
Juni	9,50	9,65	9,46	9,98	10,32	9,97	13,33	12,60	9,93	10,38	3,89	4,54
Juli	9,55	9,68	9,51	10,10	10,32	10,18	15,41	12,88	10,05	10,69	3,40	4,29
Augustus	9,72	9,77	9,74	10,27	10,81	10,58	15,24	13,44	10,32	10,96	3,35	3,88
September	9,45	9,17	9,23	10,82	11,26	12,08	17,32	13,86	9,95	11,38	3,17	3,91
Oktober	8,78	8,77	8,66	10,97	11,65	15,29	15,40	14,29	8,24	11,01	3,30	3,81
November	8,66	8,83	8,70	9,76	11,00	14,92	14,18	14,12	7,10	10,27	3,71	3,71
December	8,69	8,85	8,60	11,05	13,67	17,28	13,79	15,09	7,10	10,82	3,54	3,69
1993 Januari	8,22	8,37	7,98	11,84	12,41	18,88	12,46	14,49	6,86	10,00	3,24	3,61
Februari	8,84	8,24	7,99	11,91	15,18	13,93	11,33	13,65	6,09	9,48	3,12	3,23
Maart	8,29	7,86	7,50	11,03	13,53	10,85	11,08	14,71	5,90	9,07	3,11	3,23
April	7,97	7,78	7,42	8,80	10,68	8,45	11,19	13,85	5,91	8,77	3,10	3,18
Mei	7,17	7,38	6,98	7,50	8,95	7,67	10,64	13,18	5,93	7,82	3,13	3,20
Juni	6,89	7,47	6,64	7,20	7,93	6,97	10,05	11,11	5,82	7,35	3,24	3,18
Juli	7,23	7,10	6,45	7,83	9,95	6,38	9,30	11,22	5,88	7,71	3,17	3,19
Augustus	8,91	6,50	6,24	7,46	11,09	6,41	9,17	11,00	5,79	7,52	3,16	2,96
September	9,93	6,52	6,26	7,13	10,14	6,66	8,96	9,96	5,85	7,62	3,10	2,58
Oktober	9,11	6,52	6,21	6,86	8,58	6,56	8,69	9,64	5,69	7,39	3,26	2,41
November	8,05	6,18	5,86	6,60	7,87	6,26	8,98	9,20	5,49	6,84	3,38	2,28
December	7,13	6,00	5,51	6,41	7,29	6,21	8,57	8,86	5,25	6,38	3,25	2,04
1994 Januari	6,94	5,77	5,12	6,20	6,11	5,92	8,35	8,76	5,32	6,28	3,16	2,11
Februari	6,42	5,80	5,18	6,16	6,10	5,94	8,35	8,60	5,16	6,28	3,44	2,23
Maart	6,12	5,71	5,21	6,13	5,93	6,02	8,24	8,16	5,09	6,18	3,75	2,25

¹ Tot en met 1990, gemiddelde van de bied- en laattarieven; vanaf 1991 biedtarieven.

² Rente berekend op basis van 365 dagen.

Bibliografische referentie: Tijdschrift van de NBB, LXVI^e jaargang, n^o 5, mei 1991.

**XIX - 8. — BRUTORENDEMENTEN OP LANGE TERMIJN OP DE SECUNDAIRE MARKT :
INTERNATIONALE VERGELIJKING**

	Nationale markten ¹							Internationale markt ²	
	België ³	Frankrijk ⁴	Nederland ⁵	Duitsland ⁶	Verenigd Koninkrijk ⁷	Verenigde Staten ⁸	Japan ⁹	VS-Dollar ¹⁰	Ecu ¹¹
1988	8,01	9,05	6,10	6,51	9,67	8,85	4,28	9,39	8,17
1989	8,59	8,78	7,21	7,00	10,19	8,50	5,05	9,29	8,76
1990	10,06	9,93	8,99	8,79	11,81	8,55	7,36	9,36	10,37
1991	9,31	9,03	8,79	8,47	10,11	7,86	6,53	8,65	9,15
1992	8,66	8,57	8,12	7,91	9,06	7,01	4,94	7,50	9,03
1993	7,22	6,72	6,21	6,54	7,47	5,87	3,95	6,57	7,44
1992 Maart	8,81	8,67	8,34	8,02	9,68	7,54	5,33	7,93	8,59
April	8,84	8,71	8,39	8,06	9,43	7,48	5,48	8,02	8,78
Mei	8,84	8,58	8,39	8,11	9,02	7,39	5,41	7,91	8,78
Juni	8,92	8,72	8,40	8,11	9,12	7,26	5,14	7,79	9,04
Juli	8,92	8,88	8,43	8,17	9,04	6,84	4,74	7,37	9,27
Augustus	9,07	9,04	8,48	8,19	9,35	6,59	4,62	6,98	9,66
September	8,81	8,74	8,14	7,86	9,19	6,42	4,49	6,84	9,75
Oktober	8,28	8,36	7,55	7,52	8,65	6,59	4,41	7,02	9,45
November	8,02	8,08	7,37	7,45	8,19	6,87	4,40	7,27	8,98
December	7,91	8,14	7,27	7,41	8,32	6,77	4,37	7,34	8,97
1993 Januari	7,52	7,84	6,98	7,15	8,29	6,60	4,31	7,38	8,62
Februari	7,65	7,69	6,75	6,98	7,95	6,26	3,76	6,88	8,27
Maart	7,38	7,29	6,44	6,68	7,72	5,97	4,17	6,88	7,85
April	7,43	7,08	6,49	6,73	7,89	5,97	4,40	6,78	7,79
Mei	7,38	7,11	6,52	6,86	8,15	6,04	4,58	6,76	7,76
Juni	7,19	6,90	6,48	6,84	7,96	5,96	4,34	6,55	7,56
Juli	6,99	6,69	6,25	6,66	7,62	5,81	4,21	6,55	7,44
Augustus	7,04	6,29	6,04	6,42	7,07	5,68	4,02	6,65	7,18
September	7,23	6,09	5,89	6,23	6,96	5,36	3,73	6,16	6,87
Oktober	7,20	5,90	5,72	6,04	6,87	5,33	3,58	6,13	6,78
November	6,95	5,97	5,55	6,00	6,85	5,72	3,29	5,98	6,68
December	6,65	5,74	5,41	5,88	6,26	5,78	3,04	6,14	6,50
1994 Januari	6,54	5,59	5,27	5,85	6,24	5,72	3,54	6,31	6,21
Februari	6,67	5,86	5,56	6,11	6,72	5,97	3,61	6,25	6,35
Maart	7,08	6,34	6,06	6,47	7,40	6,48	3,90	6,67	6,88

¹ Daggemiddelden, behalve voor Japan : gegevens per einde maand of gemiddelden ervan.

² Wekelijkse gemiddelden.

³ Bron : Rentenfonds : Leningen van de overheidssector voor 6 jaar en meer.

⁴ Bron : Crédit Lyonnais : Staatsleningen tegen vaste rente voor meer dan 7 jaar.

⁵ Bron : Centraal Bureau voor de Statistiek : Staatsleningen van 5 tot 8 jaar.

⁶ Bron : OESO : Leningen van de overheidssector van 7 tot 15 jaar.

⁷ Bron : OESO : Overheidspapier op 10 jaar.

⁸ Bron : OESO : Treasury bills and bonds op 10 jaar.

⁹ Bron : OESO : Leningen van de centrale regering op 10 jaar.

¹⁰ Bron : OESO : Obligaties van de overheidssector van 7 tot 15 jaar.

¹¹ Bron : OESO : Leningen van 7 tot 15 jaar.

Bibliografische referentie : *Tijdschrift* van de NBB, LXVI^e jaargang, n^o 5, mei 1991.

XX. — BUITENLANDSE CIRCULATIEBANKEN

1. — OFFICIEEL TARIEF OF INTERVENTIETARIEF OP DE GELDMARKT¹

(Procenten per jaar)

Maand van de wijziging	Verenigde Staten ²		Duitsland ³		Frankrijk		Italië		Nederland ³		Zwitserland ³		Japan ³	
	Disconto		Disconto		Interventietarief		Disconto		Voorschotten in rekening-courant		Disconto		Disconto	
	Datum	Tarief	Datum	Tarief	Datum	Tarief	Datum	Tarief	Datum	Tarief	Datum	Tarief	Datum	Tarief
Tarief van kracht op 31-12-1991 ...		3,50		8,00		9,60		12,00		9,25		7,00		4,50
1992 April													1	3,75
Juli	2	3,00					6	13,00						
Juli			16	8,75			16	13,75					27	3,25
Augustus							4	13,25						
September			15	8,25			4	15,00	15	9,00	15	6,50		
September									17	8,75	25	6,00		
Oktober							23	14,00	22	8,50				
November					2	9,35								
November					13	9,10	13	13,00						
December							23	12,00	11	8,25				
1993 Januari									8	8,00	8	5,50		
Februari			5	8,00			4	11,50	11	7,75	19	5,00	4	2,50
Maart														
April					19	8,75								
April			23	7,25	23	8,50	23	11,00						
April					29	8,25			29	7,25				
Mei					6	8,00	21	10,50	13	7,00				
Mei					13	7,75								
Mei					25	7,50			28	6,75				
Juni					14	7,25	14	10,00						
Juni					21	7,00								
Juli			2	6,75	6	6,75	6	9,00	2	6,50	2	4,50		
Juli									30	6,25				
September			10	6,25			10	8,50	10	6,00			21	1,75
Oktober			22	5,75	22	6,45	22	8,00	22	5,75	22	4,25		
December					3	6,20			3	5,50	16	4,00		
1994 Januari									6	5,25				
Februari			18	5,25	24	6,10	18	7,50	18	5,00				
Maart					24	6,00								
Maart					31	5,90								
April			15	5,00	21	5,80			15	4,75	15	3,50		

Einde periode	Verenigd Koninkrijk		Canada ³		Einde maand	Verenigd Koninkrijk		Canada ³	
	Interventietarief	Disconto	Interventietarief	Disconto		Interventietarief	Disconto		
1989	14,75		12,47		1993 Maart	5,88		5,36	
1990	13,75		11,72		April	5,88		5,60	
1991	10,38		7,67		Mei	5,88		5,10	
1992	6,88		7,36		Juni	5,88		4,79	
1993	5,38		4,11		Juli	5,88		4,41	
1991 4 ^e kwartaal	10,38		7,67		Augustus	5,88		4,99	
1992 1 ^e kwartaal	10,38		7,49		September	5,88		4,90	
2 ^e kwartaal	9,88		5,85		Oktober	5,88		4,63	
3 ^e kwartaal	8,88		5,69		November	5,38		4,34	
4 ^e kwartaal	6,88		7,36		December	5,38		4,11	
1993 1 ^e kwartaal	5,88		5,36		1994 Januari	5,38		3,88	
2 ^e kwartaal	5,88		4,79		Februari	5,13		4,10	
3 ^e kwartaal	5,88		4,90		Maart	5,13		5,64	
4 ^e kwartaal	5,38		4,11						
1994 1 ^e kwartaal	5,13		5,64						

¹ Het betreft het meest relevante officiële tarief — discontoet of voorschotten-rente — van de centrale bank, of de rente die het meest representatief wordt geacht voor de kostprijs van de bijstand van de centrale bank aan de financiële instellingen of aan de geldmarkt. Er zij aangestipt dat de in aanmerking genomen tarieven niet alle onderling volledig vergelijkbaar zijn, vooral omdat sommige tarieven (bv. de discontoet in de Duitse Bondsrepubliek) op discontobasis worden toegepast, terwijl andere (bv. de voorschottenrente in Nederland) na vervallen termijn worden bere-

kend. Voor meer details zie *Tijdschrift van de Nationale Bank van België*: LX^e jaargang, deel II, nr. 5, november 1985: « Ontwikkeling van de operationele waarde van de officiële tarieven in drie vreemde landen » en *ibidem* « Wijziging in hoofdstuk XX « Buitenlandse circulatiebanken » van het statistische gedeelte van het Tijdschrift ».

² Federal Reserve Bank of New York.

³ Van toepassing op het papier dat wordt gemobiliseerd binnen de door de centrale bank vastgestelde grenzen.

ECONOMISCHE WETGEVING

FEBRUARI 1994

De verstrekte inlichtingen betreffen de bepalingen die van bijzonder belang zijn voor de algemene economie van het land en, in principe, in het Belgisch Staatsblad of het Publikatieblad van de Europese Gemeenschappen werden bekendgemaakt tijdens de aangeduide periode.

Met het oog op het vergemakkelijken van het onderzoekswerk worden de teksten als volgt samengebracht :

- 1. Algemeenheden ;**
- 2. Economische en financiële reglementering ;**
- 3. Fiscale reglementering ;**
- 4. Begrotingen, schulden en rekeningen van de overheid ;**
 - 4.1. Europese Gemeenschappen ;
 - 4.2. Belgische Staat ;
 - 4.3. Gemeenschappen en Gewesten ;
 - 4.4. Lokale overheden ;
- 5. Sociale reglementering ;**
 - 5.1. Arbeid ;
 - 5.2. Sociale zekerheid en bijstand ;
- 6. Buitenlandse economische en financiële betrekkingen ;**
- 7. Diversen.**

De teksten worden voorafgegaan door alfabetisch geklasseerde sub-rubrieken ; binnen deze sub-rubrieken wordt chronologisch gerangschikt.

De belangrijkste teksten worden integraal overgenomen. De andere worden enkel vermeld, eventueel gevolgd door een cursief gedrukte verklarende nota.

De volgende afkortingen worden gebruikt :

BLEU voor Belgisch-Luxemburgse Economische Unie, BLWI voor Belgisch-Luxemburgs Wisselinstituut, BTW voor belasting over de toegevoegde waarde ; EG voor Europese Gemeenschap ; EGKS voor Europese Gemeenschap voor Kolen en Staal ; Euratom voor Europese Gemeenschap voor Atoomenergie, K.B. voor Koninklijk Besluit.

1. — ALGEMEENHEDEN

EUROPESE GEMEENSCHAPPEN.

EUROPESE GEMEENSCHAP.

Besluit van de Commissie van 8 februari 1994 inzake de toegang tot documenten van de Commissie, *Publikatieblad* nr. L 46 van 18 februari 1994, blz. 58.

STAATSHERVORMING.

Wijzigingen van 31 januari 1994 aan de Grondwet, *Staatsblad*, 12 februari 1994, blz. 3669.

Er wordt een artikel 24bis in de Grondwet ingevoegd tot waarborg van sommige economische, sociale en culturele rechten van de mens en van de eerbiediging van het privé-leven.

Gecoördineerde Grondwet van 17 februari 1994, *Staatsblad*, 17 februari 1994, (2e uitgave).

2. — ECONOMISCHE EN FINANCIËLE REGLEMENTERING

KREDIETINSTELLINGEN.

Commissie voor het Bank- en Financiewezen.

Koninklijk besluit van 31 januari 1994 tot wijziging van het koninklijk besluit van 17 mei 1979 betreffende het dekken van de werkingskosten van de Commissie voor het Bank- en Financiewezen, *Staatsblad*, 8 februari 1994, blz. 2914.

Deposito- en Consignatiekas.

Ministerieel besluit van 25 januari 1994 tot vaststelling van de rentevoet van de in 1994 uit te keren intresten voor de bij de Deposito- en Consignatiekas in bewaring gegeven consignaties, vrijwillige deposito's en borgtochten, *Staatsblad*, 2 februari 1994, blz. 2130.

VENNOOTSCHAPPEN EN ONDERNEMINGEN.

Koninklijk besluit van 14 februari 1994 tot wijziging van het artikel 17 van het koninklijk besluit van 25 november 1991 op de openbaarmaking van akten en stukken van vennootschappen en ondernemingen, *Staatsblad*, 23 februari 1994, blz. 4564.

Ministerieel besluit van 14 februari 1994 betreffende de bekendmakingskosten van akten en stukken van vennootschappen en ondernemingen, *Staatsblad*, 23 februari 1994, blz. 4565.

3. — FISCALE REGLEMENTERING

BELASTING OVER DE TOEGEVOEGDE WAARDE.

Koninklijk besluit van 27 januari 1994 tot wijziging van de koninklijke besluiten nrs. 1, 23 en 50 met betrekking tot de belasting over de toegevoegde waarde, *Staatsblad*, 12 februari 1994, blz. 3646.

INKOMSTENBELASTING.

Koninklijk besluit van 18 februari 1994 tot wijziging van het KB/WIB 92 op het stuk van de revalorisatiecoëfficiënt voor kadastrale inkomens en de forfaitaire raming van de anders dan in geld behaalde voordelen van alle aard, *Staatsblad*, 26 februari 1994, blz. 4920.

4. — BEGROTINGEN, SCHULDEN EN REKENINGEN VAN DE OVERHEID

4.2. BELGISCHE STAAT.

STAATSSCHULD.

Begroting.

Wet van 24 december 1993 houdende de Rijksmiddelenbegroting voor het begrotingsjaar 1994, *Staatsblad*, 5 februari 1994, blz. 2425.

Wet van 24 december 1993 houdende de algemene uitgavenbegroting voor het begrotingsjaar 1994, *Staatsblad*, 10 februari 1994, blz. 3166.

Lineaire obligaties.

Ministerieel besluit van 31 januari 1994 betreffende de aanbesteding van omruiling op 8 februari 1994 van klassieke binnenlandse leningen tegen lineaire obligaties, *Staatsblad*, 2 februari 1994, blz. 2130.

Ministerieel besluit van 16 februari 1994 betreffende de aanbesteding van 17 februari 1994 van de leningen genaamd « Lineaire obligaties », *Staatsblad*, 17 februari 1994, blz. 3981.

Koninklijk besluit van 3 februari 1994 betreffende de uitgifte door de Belgische Staat van een lening genaamd « Lineaire obligaties met variabele rentevoet - 16 maart 1999 », *Staatsblad*, 18 februari 1994, blz. 4155.

Ministerieel besluit van 9 februari 1994 betreffende de omruilingsaanbesteding tegen vooraf vastgestelde prijzen op 21 februari 1994 van lineaire obligaties waarvan de eindvervaldag nabij is tegen lineaire obligaties met een latere eindvervaldag, *Staatsblad*, 18 februari 1994, blz. 4156.

Schatkistcertificaten.

Ministerieel besluit van 3 februari 1994 tot wijziging van het ministerieel besluit van 24 januari 1991 betreffende de uitgifte van in franken uitgedrukte schatkistcertificaten, *Staatsblad*, 5 februari 1994, blz. 2473.

Ministerieel besluit van 3 februari 1994 betreffende de kalender van de speciale uitgiften van in franken uitgedrukte schatkistcertificaten voor de periode van 8 februari 1994 tot 27 april 1994, *Staatsblad*, 5 februari 1994, blz. 2473.

6. — BUITENLANDSE ECONOMISCHE EN FINANCIËLE BETREKKINGEN

EUROPESE ECONOMISCHE RUIMTE.

Wet van 18 maart 1993 houdende goedkeuring van het Akkoord betreffende de Europese Economische Ruimte, van de protocollen, van de slotakte en van de bijlagen, ondertekend te Porto op 2 mei 1992, *Staatsblad*, 7 februari 1994, blz. 2527.

FINANCIËLE EN TECHNISCHE SAMENWERKING.

Besluit van de Raad van 24 januari 1994 houdende sluiting van het Protocol betreffende de financiële en technische samenwerking tussen de Europese Economische Gemeenschap en de Syrische Arabische Republiek, *Publikatieblad* nr. L 32 van 5 februari 1994, blz. 44.

INVOER - UITVOER - DOORVOER.

Koninklijk besluit van 30 december 1993 tot regeling van de in-, uit-, en doorvoer van goederen en de daaraan verbonden technologie, *Staatsblad*, 2 februari 1994, blz. 2114.

INTERNATIONALE FINANCIËLE INSTELLINGEN.

Wet van 27 december 1993 betreffende de aanvullende inschrijving van België op het kapitaal van de Internationale Financieringsmaatschappij, *Staatsblad*, 8 februari 1994, blz. 2912.

STATISTIEKEN.

Beschikking van de Raad van 24 januari 1994 tot vaststelling van een meerjarenprogramma voor de ontwikkeling van een communautaire statistiek inzake onderzoek, ontwikkeling en innovatie, *Publikatieblad* nr. L 38 van 9 februari 1994, blz. 30.

LIJST VAN REEDS VERSCHENEN « STUDIENOTA'S »

De *Studienota's* bevatten analyse- en onderzoekswerk dat niet in het *Tijdschrift* wordt gepubliceerd. Om een exemplaar te verkrijgen of om zich te laten inschrijven op de lijst van geadresseerden, richt men zich tot de Dienst Documentatie van de Nationale Bank van België (de Berlaimontlaan 14, 1000 Brussel). Belangstellenden dienen aan te duiden of ze de Nederlandse of de Franse versie wensen.

- Studienota nr. 1 :** Raming van de budgettaire weerslag van een vermindering van de roerende voorheffing van 25 tot 10 pct., door E. Jacobs en Th. Timmermans.
- Studienota nr. 2 :** Evolutie van de resultaten en de financiële structuur van de ondernemingen, door M. Asseau en Ph. Quintin.
- Studienota nr. 3 :** Bijzondere wet van 16 januari 1989 betreffende de financiering van de Gemeenschappen en Gewesten, door J. Claeys en H. Famerée.
- Studienota nr. 4 :** Het « sneeuwbaaleffect » van de rentelasten op de overheids-schuld, door J. Claeys en H. Famerée.
- Studienota nr. 5 :** Verloop van de resultaten en van de financiële structuur van de ondernemingen in 1988, door M. Asseau en Ph. Quintin.
- Studienota nr. 6 :** Omvang en structuur van de valutamarkten in België en in het buitenland, door P. Demarsin.
- Studienota nr. 7 :** Marktaandeelen van de producenten van de BLEU op de binnen- en buitenlandse markten, door A. Nyssens en Gh. Pouillet.
- Studienota nr. 8 :** Verloop van de resultaten en van de financiële structuur van de ondernemingen in 1989, door Ph. Quintin en P. Tellier.
- Studienota nr. 9 :** Weerslag van de verlaging van het tarief van de roerende voorheffing op de financiële markten en de overheidsfinanciën, door J. Claeys, M. Druant, D. Gosset, A. Mulkay, C. Rigo, Th. Timmermans.
- Studienota nr. 10 :** Verloop van de resultaten en van de financiële structuur van de ondernemingen in 1991, door Ph. Quintin en P. Van Overwaelle.
- Studienota nr. 11 :** Omvang en structuur van de valutamarkt in België, door G. Van Craenenbroeck en N. Vandecan.

LITERATUUR

IN VERBAND MET DE ECONOMISCHE EN FINANCIËLE AANGELEGENHEDEN DIE VAN BELANG ZIJN VOOR BELGIE

Onderstaande literatuurlijst sluit aan bij die welke in het voorafgaande Tijdschrift is gepubliceerd. De in aanmerking genomen werken en artikels zijn in alfabetische volgorde van de belangrijkste trefwoorden gerangschikt. Voor de meeste boeken en tijdschriften worden respectievelijk de ISBN- en de ISSN-nummers vermeld. Elk boek draagt een signatuur waarvan het numerieke deel overeenstemt met de verkorte decimale classificatie die bij de Nationale Bank in gebruik is. De artikels dragen de signatuur van het tijdschrift waarin zij zijn opgenomen. Een verkorte versie van de decimale classificatie werd in het januarinummer 1974 gepubliceerd en kan op aanvraag worden verkregen bij de Documentatiedienst van de Nationale Bank van België, de Berlaimontlaan 14, 1000 Brussel. De volledige classificatie, alsmede de vermelde werken en artikels, kunnen worden geraadpleegd in de Wetenschappelijke Bibliotheek van de Bank.

Er zij aan herinnerd dat deze literatuurlijst de jaarverslagen van instellingen noch de statistische bronnen overneemt.

*
**

AHMED, Shaghil

International business cycles / AHMED, Shaghil; ICKES, Barry W.; WANG, Ping; YOO, Byung Sam., 1993. - N° 3, June 1993, p. 335-359.

(AMERICAN ECONOMIC REVIEW, ISSN 0002-8282; 83)

CENTRAL BANKING

Price stability is not enough, 1993. - N° 1, summer 1993, p. 1-3.

(CENTRAL BANKING, ISSN 0960-6319; 4)

BE 98EN

050 COMM

BASTENIER, X.

Vraag en aanbod in 1992 / BASTENIER, X.; DILLE, J.; STASSART, J.-P.; KONINGS, M., 1993. - N° 2, juni 1993, p. 29-48.

(MINISTERIE VAN ECONOMISCHE ZAKEN - KWARTAAL-OVERZICHT VAN DE ECONOMIE, ISSN 0773-3666; 10)

COMMITTEE ON BANKING, FINANCE AND URBAN AFFAIRS

Conduct of monetary policy / COMMITTEE ON BANKING, FINANCE AND URBAN AFFAIRS.

Washington : U.S. Government Printing Office, 1992. - III + 38 p.

Hearing before the Subcommittee on Domestic Monetary Policy, H.R., 102nd Congress, 2nd session, July 22, 1992.

ISBN 0-16-039658-1

338.0 BUIT

050 COMM

BUITER, Willem H.

Permanent international productivity growth differentials in an integrated global economy / BUITER, Willem H.; KLETZER, Kenneth M.

Cambridge, Mass. : National Bureau of Economic Research, 1992. - 38 p.

(NBER Working Paper; 4220)

COMMITTEE ON GOVERNMENT OPERATIONS

Inflation-indexed treasury debt as an aid to monetary policy / COMMITTEE ON GOVERNMENT OPERATIONS.

Washington : U.S. Government Printing Office, 1992. - IV + 200 p.

Hearings before the Commerce, Consumer, and Monetary Affairs Subcommittee, H.R., 102nd Congress, 2nd session, June 16 and 25, 1992.

ISBN 0-16-039387-6

US 65

US 1

CAMPA, Jose

Investment in manufacturing, exchange-rates and external exposure / CAMPA, Jose; GOLDBERG, Linda S., 1993. - N° 4378, June 1993, 29 p..

(WORKING PAPER SERIES - NATIONAL BUREAU OF ECONOMIC RESEARCH; 1993)

COOPER, Russell

The aggregate implications of machine replacement : theory and evidence / COOPER, Russell; HALTIWAN-GER, John., 1993. - N° 3, June 1993, p. 360-382.

(AMERICAN ECONOMIC REVIEW, ISSN 0002-8282; 83)

COSIMANO, Thomas F.

Central bank secrecy, interest rates, and monetary control / COSIMANO, Thomas F.; VAN HUYCK, John B., 1993. - N° 3, July 1993, p. 370-382.

(*ECONOMIC INQUIRY*, ISSN 0095-2583; 31)

FRIEDMAN, Daniel

How trading institutions affect financial market performance: some laboratory evidence / FRIEDMAN, Daniel., 1993. - N° 3, July 1993, p. 410-435.

(*ECONOMIC INQUIRY*, ISSN 0095-2583; 31)

BE 186

US 31

de WASSEIGE, Yves

Quelles possibilités de réformes en matière d'emploi / de WASSEIGE, Yves., 1993. - N° 27, 1993, p. 3-10.

(*WALLONIE*; 20)

GOODMAN, William

Women and jobs in recessions: 1969-92 / GOODMAN, William; ANTCZAK, Stephen; FREEMAN, Laura., 1993. - N° 7, July 1993, p. 26-35.

(*MONTHLY LABOR REVIEW*, ISSN 0098-1818; 116)

US 1

FR 18M

DRAZEN, Allan

The benefit of crises for economic reforms / DRAZEN, Allan; GRILLI, Vittorio., 1993. - N° 3, June 1993, p. 598-607.

(*AMERICAN ECONOMIC REVIEW*, ISSN 0002-8282; 83)

GREGOIR, Stéphane

La pratique des étalonnages dans l'analyse conjoncturelle / GREGOIR, Stéphane; LE REY, Eliane., 1993. - N° 33, juillet 1993, 66 p.

(*INSEE MÉTHODES*, ISSN 1142-3080; 1993)

336.6 ENGE

DE 16

ENGEL, Eric M.

Fiscal policy and economic growth / ENGEL, Eric M.; SKINNER, Jonathan. Cambridge, Mass.: National Bureau of Economic Research, 1992. - 44 p.

(*NBER Working Paper*; 4223)

GRÖSSL-GSCHWENDTNER, Ingrid

Kreditrationierung: mikroökonomische Begründung und makroökonomische Konsequenzen / GRÖSSL-GSCHWENDTNER, Ingrid., 1993. - N° 1-2, Juli 1993, p. 120-139.

(*JAHRBÜCHER FÜR NATIONALÖKONOMIE UND STATISTIK*, ISSN 0021-4027; 212)

HAHN, Oswald

Die Diskontpolitik der Zentralnotenbank / HAHN, Oswald.

Berlin : Erich Schmidt, 1992. - 138 p.

ISBN 3-503-03371-8

HUCKESTEIN, Burkhard

Harmonisierungserfordernis in der EG-Umweltpolitik / HUCKESTEIN, Burkhard., 1993. - N° 8, August 1993, p. 419-423.

(WIRTSCHAFTSDIENST, ISSN 0043-6275; 73)

US 7

BE 98EF

HALL, Bronwyn H.

The value and performance of U.S. corporations / HALL, Bronwyn H.; HALL, Robert E., 1993. - N° 1, 1993, p. 1-49.

(BROOKINGS PAPERS ON ECONOMIC ACTIVITY, ISSN 0007-2303; 1993)

INDOT, Martine

Définitions des différentes catégories de demande d'emploi / INDOT, Martine., 1993. - N° 2, juin 1993, p. 19-27.

(MINISTÈRE DES AFFAIRES ÉCONOMIQUES - APERÇU TRIMESTRIEL DE L'ÉCONOMIE, ISSN 0773-9664; 10)

382.3 HOEN

333.8 INFL

HOEN, Herman Willem

Het nieuwe economische mechanisme en de buitenlandse handel : de effecten van de Hongaarse hervormingen op de uitvoerprestaties / HOEN, Herman Willem.

Groningen : Wolters-Noordhoff, 1992. - XII+239 p.

(Groningen Theses in Economics, Management & Organization)

ISBN 90-01-39482-5

Inflation

Inflation, disinflation and monetary policy / Edit. by Adrian BLUNDELL-WIGNALL.

Sydney : Reserve Bank of Australia, 1992. - 352 p.

Proceedings of a conference held at Kirribilli, Australia on 10/11 July 1992.

ISBN 0-642-18478-X

US 65

US 1

HOLTZ-EAKIN, Douglas

Health insurance provision and labor market efficiency in the United States and Germany / HOLTZ-EAKIN, Douglas., 1993. - N° 4388, June 1993, 62 p.

(WORKING PAPER SERIES - NATIONAL BUREAU OF ECONOMIC RESEARCH; 1993)

KNETTER, Michael M.

International comparisons of pricing-to-market behavior / KNETTER, Michael M., 1993. - N° 3, June 1993, p. 473-486.

(AMERICAN ECONOMIC REVIEW, ISSN 0002-8282; 83)

KOEN, Vincent

Price liberalization in Russia : behavior of prices, household incomes, and consumption during the first year / KOEN, Vincent; PHILLIPS, Steven., 1993. - N° 104, June 1993, 49 p.

(OCCASIONAL PAPER - I.M.F., ISSN 0251-6365; 1993)

MARTIJN, Jan Kees

Exchange-rate variability and trade : essays on the impact of exchange-rate variability on trade policy and trade flows / MARTIJN, Jan Kees.

Amsterdam : Thesis, 1993. - 275 p.

(Tinbergen Institute Research Series; 42)

ISBN 90-5170-089-X

BE 34B

US 38C

KOEUNE, Jean-Claude

Wat blijft er over van het EMS? / KOEUNE, Jean-Claude., 1993. - N° 2273, augustus 1993, p. 13.

(BBL-BERICHTEN, ISSN 0771-6273; 66)

McCORRISTON, Steve

Does government intervention matter in commodity market models? / McCORRISTON, Steve., 1993. - N° 4, August 1993, p. 415-426.

(JOURNAL OF POLICY MODELING, ISSN 0161-8938; 15)

333.48 LAID

US 29B

LAIDLER, David E.W.

Two nations, one money? Canada's monetary system following a Quebec secession / LAIDLER, David E.W.; ROBSON, William B.P.

Toronto : C.D. Howe Institute, 1991. - XV+88 p.

(The Canada Round; 3)

ISBN 0-88806-286-9

McKINNON, Ronald I.

The rule of the game : international money in historical perspective / McKINNON, Ronald I., 1993. - N° 1, March 1993, p. 1-44.

(THE JOURNAL OF ECONOMIC LITERATURE, ISSN 0022-0515; 31)

US 65

GB 66

LEWIS, Karen K.

Are foreign exchange intervention and monetary policy related and does it really matter? / LEWIS, Karen K., 1993. - N° 4377, June 1993, 28 p.

(WORKING PAPER SERIES - NATIONAL BUREAU OF ECONOMIC RESEARCH; 1993)

MOLANA, H.

The role of income in the consumption function : a review of on-going developments / MOLANA, H., 1993. - N° 3, August 1993, p. 335-352.

(SCOTTISH JOURNAL OF POLITICAL ECONOMY; 40)

MORONCINI, Aurore

La comptabilité du patrimoine naturel : forces et faiblesses / MORONCINI, Aurore; VERHEVE, Didier., 1993. - N° 27, 1993, p. 41-49.

(WALLONIE; 20)

ORGANISATION FOR ECONOMIC CO-OPERATION AND DEVELOPMENT

Model tax convention : four related studies / ORGANISATION FOR ECONOMIC CO-OPERATION AND DEVELOPMENT.

Paris : OECD, 1992. - 101 p.

(*Issues in International Taxation*; 4)

ISBN 92-64-13801-3

654 ORGA

ORGANISATION DE COOPÉRATION ET DE DÉVELOPPEMENT ÉCONOMIQUES

Les indicateurs d'utilisation : une base nouvelle pour les politiques des technologies de l'information / ORGANISATION DE COOPÉRATION ET DE DÉVELOPPEMENT ÉCONOMIQUES.

Paris : OCDE, 1993. - 129 p.

(*Politiques d'Information, d'Informatique et de Communications*; 31)

ISBN 92-64-23814-X

331.3 ORGA

ORGANISATION FOR ECONOMIC CO-OPERATION AND DEVELOPMENT

Progress in structural reform : an overview / ORGANISATION FOR ECONOMIC CO-OPERATION AND DEVELOPMENT.

Paris : OECD, 1992. - 112 p.

ISBN 92-64-13763-7

331.3 ORGA

ORGANISATION DE COOPÉRATION ET DE DÉVELOPPEMENT ÉCONOMIQUES

Progrès de la réforme structurelle : une vue d'ensemble / ORGANISATION DE COOPÉRATION ET DE DÉVELOPPEMENT ÉCONOMIQUES.

Paris : OCDE, 1992. - 120 p.

ISBN 92-64-23763-1

657 ORGA

ORGANISATION FOR ECONOMIC CO-OPERATION AND DEVELOPMENT

Valuation and privatisation / ORGANISATION FOR ECONOMIC CO-OPERATION AND DEVELOPMENT.

Paris : OECD, 1993. - 118 p.

(*Centre for Co-Operation with European Economies in Transition*)

ISBN 92-64-13818-8

338.70 ORGA

ORGANISATION FOR ECONOMIC CO-OPERATION AND DEVELOPMENT

Industry in Poland : structural adjustment issues and policy options / ORGANISATION FOR ECONOMIC CO-OPERATION AND DEVELOPMENT.

Paris : OECD, 1992. - 184 p.

(*Centre for Co-Operation with European Economies in Transition*)

ISBN 92-64-13755-6

FR 33A

PHAM, Kim Sébastien

La zone de libre-échange nord-américain : trois stratégies pour un accord / PHAM, Kim Sébastien; VEGANZONES, Marie-Ange., 1993. - N° 264, 1993, p. 53-66.

(*INSEE - ÉCONOMIE ET STATISTIQUE, ISSN 0336-1451**; 1993)

PILGRIM, Markus

Sparkapitalbildung in Entwicklungsländern : eine Analyse der finanziellen Infrastruktur der Dominikanischen Republik / PILGRIM, Markus.

Berlin : Duncker & Humblot, 1992. - 196 p.

(*Untersuchungen über das Spar-, Giro- und Kreditwesen. A. Wirtschaftswissenschaft; 146*)

ISBN 3-428-07375-4

SCHWARZE, Armin

Ausweis und Bewertung neuer Finanzierungsinstrumente in der Bankbilanz / SCHWARZE, Armin.

Berlin : Duncker & Humblot, 1989. - 240 p.

(*Untersuchungen über das Spar-, Giro- und Kreditwesen. A. Wirtschaftswissenschaft; 138*)

ISBN 3-428-06691-X

US 65

BIS 1

PINDYCK, Robert S.

Economic instability and aggregate investment / PINDYCK, Robert S.; SOLIMANO, Andrés., 1993. - N° 4380, June 1993, 48 p.

(*WORKING PAPER SERIES - NATIONAL BUREAU OF ECONOMIC RESEARCH; 1993*)

SCOTT, Roger

The management of foreign exchange reserves / SCOTT, Roger., 1993. - N° 38, July 1993, 139 p.

(*BANK FOR INTERNATIONAL SETTLEMENTS - BIS ECONOMIC PAPERS, ISSN 1021-2515; 1993*)

US 65

US 31

POTERBA, James M.

State responses to fiscal crises : the effects of budgetary institutions and politics / POTERBA, James M., 1993. - N° 4375, May 1993, 35 p.

(*WORKING PAPER SERIES - NATIONAL BUREAU OF ECONOMIC RESEARCH; 1993*)

SHELBURNE, Robert C.

Geographic concentration of trade-service employment / SHELBURNE, Robert C.; BEDNARZIK, Robert W., 1993. - N° 6, June 1993, p. 3-13.

(*MONTHLY LABOR REVIEW, ISSN 0098-1818; 116*)

338.8 RAZI

US 31

RAZIN, Assaf

Convergence in growth rates : the role of capital mobility and international taxation / RAZIN, Assaf; YUEN, Chi-Wa.

Cambridge, Mass. : National Bureau of Economic Research, 1992. - 28 p.

(*NBER Working Paper; 4214*)

SINGLETON, Christopher J.

Industry employment and the 1990-94 recession / SINGLETON, Christopher J., 1993. - N° 7, July 1993, p. 15-25.

(*MONTHLY LABOR REVIEW, ISSN 0098-1818; 116*)

SOFIANOS, George

Index arbitrage profitability / SOFIANOS, George., 1993. - N° 1, fall 1993, p. 6-20.
(*THE JOURNAL OF DERIVATIVES*; 1)

VAN DEN END, J.-W.

De convertibiliteit van de zloty in de Poolse transitie / VAN DEN END, J.-W., 1993. - N° 3923, 11 augustus 1993, p. 724-727.
(*ECONOMISCH STATISTISCHE BERICHTEN*; 78)

US 65

339.1 VOUR

STEIN, Jeremy C.

Prices and trading volume in the housing market : a model with downpayment effects / STEIN, Jeremy C., 1993. - N° 4373, March 1993, 34 p.
(*WORKING PAPER SERIES - NATIONAL BUREAU OF ECONOMIC RESEARCH*; 1993)

VOURC'H, Ann

L'allégement de la dette au Club de Paris : les évolutions récentes en perspective / VOURC'H, Ann. Paris : OCDE, 1992. - 57 p.
(*Centre de Développement de l'OCDE : Documents Techniques*; 71)

BE 34B

US 1

SUTTON, Michael

De Europese Gemeenschap en de « geassocieerde » landen uit Centraal- en Oost-Europa / SUTTON, Michael., 1993. - N° 2273, augustus 1993, p. 3-9.
(*BBL-BERICHTEN, ISSN 0771-6273*; 66)

WELLS, Robin

Tolerance of arrearages : how IMF loan policy can effect debt reduction / WELLS, Robin., 1993. - N° 3, June 1993, p. 621-633.
(*AMERICAN ECONOMIC REVIEW, ISSN 0002-8282*; 83)

FR 33A

TROTIGNON, Jérôme

Pourquoi les politiques d'ajustement ont-elles généralement mieux réussi en Asie du Sud-Est qu'en Afrique? / TROTIGNON, Jérôme., 1993. - N° 264, 1993, p. 33-51.
(*INSEE - ÉCONOMIE ET STATISTIQUE, ISSN 0336-1451**; 1993)