

# TIJDSCHRIFT

VAN DE

NATIONALE BANK VAN BELGIE

**Verschijnt maandelijks**

LXVIII<sup>e</sup> jaargang, nr. 11  
November 1993

## **INHOUD**

<b>Statistieken . . . . .</b>	<b>1</b>
<b>Economische wetgeving . . . . .</b>	<b>197</b>
<b>Lijst van de verschenen « Studienota's » . . . . .</b>	<b>201</b>
<b>Literatuur in verband met de economische en financiële aangelegenheden die van belang zijn voor België . . . . .</b>	<b>203</b>

De getekende artikels geven de opvattingen weer van de schrijver en zijn niet bindend voor de Bank.

De opvattingen uitgedrukt in de niet-getekende artikels dragen de goedkeuring weg van het Directiecomité van de Bank.

Overneming van uittreksels uit het *Tijdschrift* is toegestaan, op voorwaarde dat de bron wordt vermeld.

STATISTIEKEN

ECONOMISCHE WETGEVING

LIJST VAN DE VERSCHENEN « STUDIENOTA'S »

LITERATUUR IN VERBAND MET  
DE ECONOMISCHE EN FINANCIËLE AANGELEGENHEDEN  
DIE VAN BELANG ZIJN VOOR BELGIE

# STATISTIEKEN

## INHOUD

Nummers  
van de tabellen

Nummers  
van de tabellen

<b>I. — Nationale rekeningen en conjunctuurtests.</b>		
1. Verdeling van het nationaal produkt over de produktiefactoren .....	I - 1	
2. Bruto toegevoegde waarde, tegen marktprijzen, per activiteitsklasse .....	I - 2	
3. Besteding van het nationaal produkt :		
a) Ramingen in werkelijke prijzen .....	I - 3a	
b) Ramingen in prijzen van 1985 .....	I - 3b	
4. Conjunctuurtests :		
a) Getalwaarde van de synthetische curven .....	I - 4a	
b) Verwerkende nijverheid :		
— getalwaarde van de synthetische curve en van haar componenten .....	I - 4b.1	
— brutoresultaten per sector .....	I - 4b.2	
— getalwaarde van de regionale synthetische curven en van hun componenten .....	I - 4b.3	
— brutoresultaten per gewest .....	I - 4b.4	
c) Bouwnijverheid :		
— getalwaarde van de synthetische curve en van haar componenten .....	I - 4c.1	
— brutoresultaten per sector .....	I - 4c.3	
d) Handel :		
— getalwaarde van de synthetische curve en van haar componenten .....	I - 4d	
5. Investeringen in vaste kapitaalgoederen in de verwerkende nijverheid .....	I - 5	
<b>II. — Bevolking, werkgelegenheid, werkloosheid.</b>		
1. Bevolking, vraag naar en aanbod van arbeidsplaatsen .....	II - 1	
2. Werkloosheid en openstaande betrekkingen .....	II - 2	
<b>III. — Landbouw en visserij.</b>		
1. Landbouw .....	III - 1	
2. Zeevisserij .....	III - 2	
<b>IV. — Nijverheid.</b>		
1. Industriële produktie .....	IV - 1	
2. Produktie van de verwerkende industrie — Indeling naar de bedrijfstak .....	IV - 2	
3. Energie .....	IV - 3	
4. Metaal .....	IV - 4	
5. Bouwnijverheid .....	IV - 5	
6. Industriële produktie der EEG-landen .....	IV - 6	
<b>V. — Diensten.</b>		
1. Vervoer :		
a) Activiteit van de NMBS en de SABENA .....	V - 1a	
b) Zeevaart .....	V - 1b	
c) Binnenscheepvaart .....	V - 1c	
2. Toerisme — Overnachtingen van toeristen in België .....	V - 2	
3. Binnenlandse handel :		
a) Verkoop van de detailhandel .....	V - 3a	
4. Verrekenkamers :		
a) Aantal verrichtingen .....	V - 4a	
b) Bedrag van de verrichtingen .....	V - 4b	
<b>VI. — Inkomens.</b>		
1. Bezoldigingen van de werknemers .....	VI - 1	
2. Gemiddelde brutobezoldigingen van de werknemers in de nijverheid .....	VI - 2	
<b>VII. — Prijsindexcijfers.</b>		
1. Grondstoffen .....	VII - 1	
2. a) Indexcijfer der produktie- en invoerprijzen en zijn bestanddelen .....	VII - 2a	
b) Indexcijfers der industriële produktieprijzen .....	VII - 2b	
3. Consumptieprijzen in België :		
a) Indeling in 4 groepen .....	VII - 3a	
b) Indeling volgens het Bureau voor de Statistiek der Europese Gemeenschappen .....	VII - 3b	
<b>VIII. — Buitenlandse handel van de BLEU.</b>		
1. Algemene tabel .....	VIII - 1	
2. Uitvoer van de BLEU : Indeling volgens secties van de type-classificatie van de internationale handel :		
a) Miljarden franken .....	VIII - 2a	
b) Indexcijfers van de gemiddelde waarden per eenheid .....	VIII - 2b	
c) Hoeveelheidsindexcijfers .....	VIII - 2c	
3. Invoer van de BLEU : Indeling volgens secties van de type-classificatie voor de internationale handel :		
a) Miljarden franken .....	VIII - 3a	
b) Indexcijfers van de gemiddelde waarden per eenheid .....	VIII - 3b	
c) Hoeveelheidsindexcijfers .....	VIII - 3c	
4. Indeling naar het gebruik der produkten :		
a) Miljarden franken .....	VIII - 4a	
b) Indexcijfers van de gemiddelde waarden per eenheid .....	VIII - 4b	
c) Hoeveelheidsindexcijfers .....	VIII - 4c	
5. Geografische spreiding van de buitenlandse handel van de BLEU .....	VIII - 5	
<b>IX. — Betalingsbalans van de BLEU.</b>		
1-2-3. Balans op transactiebasis :		
— Jaarcijfers .....	IX - 1	
— Saldi per kwartaal .....	IX - 2	
— Ontvangsten en uitgaven per kwartaal .....	IX - 3	
4. Balans op kasbasis .....	IX - 4	
5. Verrichtingen met het buitenland, verrichtingen in buitenlandse valuta's van de ingezetenen met de Belgische en Luxemburgse kredietinstellingen en deviezenverrichtingen op termijn .....	IX - 5	
6. Voor de betaling van in- en uitvoer gebruikte valuta's .....	IX - 6	
<b>X. — Valutamarkt.</b>		
1. Indicatieve valutakoersen :		
a) EEG-landen .....	X - 1a	
b) Andere dan EEG-landen .....	X - 1b	
2. Europees Monetair Stelsel :		
a) Spilkoersen van de Ecu, bilaterale spilkoersen en koersen waarop interventie verplicht is gesteld ... ..	X - 2a	
b) Agio of disagio van de verschillende munten t.o.v. de Belgische frank .....	X - 2b	
c) Afwijkingsindicatoren .....	X - 2c	
d) Samenstelling en relatieve gewichten van de Ecu; afwijkingsintervallen .....	X - 2d	
3. Effectieve wisselkoersen .....	X - 3	
<b>XI. — Overheidsfinanciën.</b>		
1. Officiële schuld van de Schatkist .....	XI - 1	
2. Nominale verandering van de officiële schuld en netto te financieren saldo van de Schatkist .....	XI - 2	
3. Samenstelling van het netto te financieren saldo van de Schatkist .....	XI - 3	
4. Indeling van de ontvangsten van de nationale overheid, de gemeenschappen en de gewesten .....	XI - 4	
5. Netto financieel tekort of overschot van de subsectoren en van de gezamenlijke overheid .....	XI - 5	
6. Nieuwe verplichtingen en vorming van financiële activa door de overheid .....	XI - 6	
7. Financiële activa in het bezit van de overheid .....	XI - 7	
8. Uitstaande bedragen van de schulden en financiële activa van de overheid .....	XI - 8	
<b>XII. — Globalisaties van de jaarrekeningen van de niet-financiële ondernemingen.</b>		
1. Geheel van de niet-financiële ondernemingen		
a) Globalisatie van de balansen na winstverdeling ..	XII - 1a	
b) Globalisatie van de resultatenstromen		
1. Volledige en verkorte schema's .....	XII - 1b.1	
2. Volledige schema's .....	XII - 1b.2	
c) Globalisatie van de investeringsstromen .....	XII - 1c	
d) Ratio's berekend op basis van de globalisaties van jaarrekeningen .....	XII - 1d	
2. Verwerkende nijverheid		
a) Globalisatie van de balansen na winstverdeling ..	XII - 2a	
b) Globalisatie van de resultatenstromen		
1. Volledige en verkorte schema's .....	XII - 2b.1	
2. Volledige schema's .....	XII - 2b.2	
c) Globalisatie van de investeringsstromen .....	XII - 2c	
d) Ratio's berekend op basis van de globalisaties van jaarrekeningen .....	XII - 2d	
3. Handel		
a) Globalisatie van de balansen na winstverdeling ..	XII - 3a	
b) Globalisatie van de resultatenstromen		
1. Volledige en verkorte schema's .....	XII - 3b.1	
2. Volledige schema's .....	XII - 3b.2	
c) Globalisatie van de investeringsstromen .....	XII - 3c	
d) Ratio's berekend op basis van de globalisaties van jaarrekeningen .....	XII - 3d	

4. Particuliere niet-financiële diensten			
a) Globalisatie van de balansen na winstverdeling ..	XII - 4a		
b) Globalisatie van de resultatenstromen			
1. Volledige en verkorte schema's .....	XII - 4b.1		
2. Volledige schema's .....	XII - 4b.2		
c) Globalisatie van de investeringsstromen .....	XII - 4c		
d) Ratio's berekend op basis van de globalisaties van jaarrekeningen .....	XII - 4d		
<b>XIII. — Financiële rekeningen.</b>			
1. Middelenstromen per sector .....	XIII - 1		
2. Wijzigingen in de vorderingen en verplichtingen in 1991 - synthese .....	XIII - 2		
3. Wijzigingen in 1991, in de vorderingen en verplichtingen binnen de Belgische economie .....	XIII - 3		
<b>XIV. — Financiële instellingen.</b>			
1. a) Balansen van de Nationale Bank van België ....	XIV - 1a		
b) Weekstaten van de Nationale Bank van België ..	XIV - 1b		
2. Netto goud- en deviezenreserves à contant van de Nationale Bank van België .....	XIV - 2		
3. Algemene staat der Banken .....	XIV - 3		
4. Algemene staat der spaarbanken en der ondernemingen onderworpen aan hoofdstuk I van de wet van 10 juni 1964 .....	XIV - 4a,b,c		
5. a) Algemene Spaar- en Lijfrentekas - Bank .....	XIV - 5a		
b) Algemene Spaar- en Lijfrentekas - Verzekeringen	XIV - 5b		
6. Nationale Maatschappij voor Krediet aan de Nijverheid	XIV - 6		
7. Gemeentekrediet van België .....	XIV - 7		
8. Verrichtingen in postrekening .....	XIV - 8		
9. Rentenfonds .....	XIV - 9		
10. Levensverzekeringsmaatschappijen .....	XIV - 10		
11. Gezamenlijke betalingen door middel van direct opeisbare bankdeposito's in Belgische franken en van goederen in postrekening .....	XIV - 11		
<b>XV. — Financiële activa.</b>			
1. Monetaire aggregaten .....	XV - 1		
2. Opsplitsing van M1 .....	XV - 2		
3. Financiële activa in het bezit van de vennootschappen en particulieren .....	XV - 3		
4. Financiële activa in het bezit van de vennootschappen en particulieren. — Niet-monetaire activa voor ten hoogste een jaar :			
a) Veranderingen .....	XV - 4a		
b) Uitstaande bedragen bij de nationale financiële instellingen .....	XV - 4b		
5. Financiële activa in het bezit van de vennootschappen en particulieren. Activa voor meer dan een jaar ....	XV - 5		
6. Financiële activa in het bezit van de vennootschappen en particulieren. Activa in Belgische frank en buitenlandse valuta's bij de nationale financiële instellingen :			
a) Veranderingen .....	XV - 6a		
b) Uitstaande bedragen .....	XV - 6b		
<b>XVI. — Verplichtingen van de particulieren, de vennootschappen en de eenmanszaken.</b>			
1. Verplichtingen van de particulieren, de vennootschappen en de eenmanszaken .....	XVI - 1		
2. Verplichtingen van de particulieren, de vennootschappen en de eenmanszaken bij de nationale financiële instellingen :			
a) Veranderingen in miljarden franken .....	XVI - 2a		
b) Uitstaande bedragen in miljarden franken .....	XVI - 2b		
3. Verplichtingen overwegend door de particulieren aangegaan — Indeling naar crediteur :			
a) Veranderingen in miljarden franken .....	XVI - 3a		
b) Uitstaande bedragen in miljarden franken .....	XVI - 3b		
4. Verkopen op afbetaling, persoonlijke leningen, bank- en kredietkaarten :			
1) Algemene resultaten .....	XVI - 4.1		
2) Achterstallige contracten .....	XVI - 4.2		
5. Hypothecaire- kredietaanvragen en hypotheekinschrijvingen :			
1) Aanvragen van hypothecair krediet voor de financiering van de huisvesting, ingediend bij de belangrijkste Belgische financiële instellingen .....	XVI - 5.1		
2) Hypotheekinschrijvingen .....	XVI - 5.2		
6. Verplichtingen van de vennootschappen en de eenmanszaken bij de nationale financiële instellingen :			
a) Veranderingen in miljarden franken .....	XVI - 6a		
b) Uitstaande bedragen in miljarden franken .....	XVI - 6b		
7. Verplichtingen van de vennootschappen en de eenmanszaken bij de banken :			
a) Veranderingen in miljarden franken .....	XVI - 7a		
b) Uitstaande bedragen in miljarden franken .....	XVI - 7b		
8. Verplichtingen van de vennootschappen en de eenmanszaken bij de spaarbanken en de ondernemingen waarop hoofdstuk I van de wet van 10 juni 1964 van toepassing is :			
a) Veranderingen in miljarden franken .....	XVI - 8a		
b) Uitstaande bedragen in miljarden franken .....	XVI - 8b		
9. Verplichtingen van de vennootschappen en de eenmanszaken bij de kredietinstellingen van de overheidssector.			
a) Veranderingen in miljarden franken .....	XVI - 9a		
b) Uitstaande bedragen in miljarden franken .....	XVI - 9b		
10. Verplichtingen van de vennootschappen tegenover het buitenland .....	XVI - 10		
11. Disconto-, voorschotten- en acceptkredieten bij hun oorsprong verleend door de banken, de Algemene Spaar- en Lijfrentekas, de Nationale Maatschappij voor Krediet aan de Nijverheid en de Nationale Kas voor Beroepskrediet aan de bedrijven en de particulieren en aan het buitenland :			
1) Kredieten van een miljoen frank of meer waarvan de begunstigde een Belgische ingezetene is .....	XVI - 11.1		
2) Kredieten van een miljoen frank of meer waarvan de begunstigde een niet-ingezetene is .....	XVI - 11.2		
<b>XVII. — Kapitaalmarkt.</b>			
1. Obligaties in Belgische franken voor meer dan een jaar, uitgegeven door de overheid .....	XVII - 1		
2. Obligaties en kasbons in Belgische franken voor meer dan een jaar per emissiesector .....	XVII - 2		
3. Obligaties en kasbons in Belgische franken voor meer dan een jaar : netto-uitgiften en -verwervingen door de particulieren en de vennootschappen. ....	XVII - 3		
4. Obligaties en kasbons in Belgische franken voor meer dan een jaar : indeling naar emissie- en houdersectoren .....	XVII - 4		
5. Houderschap van de gedematerialiseerde lineaire obligaties. ....	XVII - 5		
6. Openbare uitgaven, door de overheidssector, van in Belgische franken luidende obligaties voor meer dan een jaar. ....	XVII - 6		
7. Aanbestedingen van lineaire obligaties .....	XVII - 7		
8. Uitgiften van aandelen .....	XVII - 8		
9. Beursactiviteit .....	XVII - 9		
10. Openbare uitgaven, in België, van deelbewijzen of aandelen van instellingen voor collectieve belegging .....	XVII - 10		
11. Aantal en inventariswaarde van de instellingen voor collectieve belegging naar Belgisch recht .....	XVII - 11		
<b>XVIII. — Geldmarkt.</b>			
1. Uitwerking van de geldmarkttransacties van de Nationale Bank van België .....	XVIII - 1		
2. Geldmarktbeleid van de Nationale Bank van België .....	XVIII - 2		
3. Individuele kredietlijnen van de financiële instellingen bij de Nationale Bank van België ter dekking van hun einddagtekorten .....	XVIII - 3		
4. Plafonds voor de mobilisering van handelspapier door de kredietinstellingen bij de Nationale Bank van België .....	XVIII - 4		
5. Aanbestedingen van kredieten door de Nationale Bank van België .....	XVIII - 5		
6. a) Uitgifte van driemaands schatkistcertificaten ....	XVIII - 6a		
b) Uitgifte van zesmaands schatkistcertificaten .....	XVIII - 6b		
c) Uitgifte van twaalfmaands schatkistcertificaten ....	XVIII - 6c		
7. Transacties op de secundaire markt van gedematerialiseerde effecten opgetekend door het effectenclearingsstelsel van de Nationale Bank van België .....	XVIII - 7		
8. Houderschap van de gedematerialiseerde schatkistcertificaten .....	XVIII - 8		

**XIX. — Rentetarieven.**

1. Rentetarieven van de Nationale Bank van België en van het Herdiscontering- en Waarborginstituut .....	<b>XIX - 1</b>
2. Referentietarieven van de secundaire markt voor schatkistcertificaten .....	<b>XIX - 2</b>
3. Rentetarieven op de interbankenmarkt .....	<b>XIX - 3</b>
4. Debetrentetarieven van de Belgische financiële instellingen .....	<b>XIX - 4</b>
5. Creditrentetarieven van de Belgische financiële instellingen .....	<b>XIX - 5</b>
6. Rendementspercentages op lange termijn op de secundaire markt van obligaties van de overheidssector .....	<b>XIX - 6</b>
7. Rente op driemaands Euro-deposito's .....	<b>XIX - 7</b>
8. Brutorendementen op lange termijn op de secundaire markt : internationale vergelijking .....	<b>XIX - 8</b>

**XX. — Buitenlandse circulatiebanken.**

1. Discontovoet .....	<b>XX - 1</b>
-----------------------	---------------

**GRAFIEKEN.**

BNP berekend door ontleding van de bestedingen ....	<b>I - 3</b>
Conjunctuurtests .....	<b>I - 4</b>
Synthetische curven bouwnijverheid .....	<b>I - 4c.2</b>
Industriële productie .....	<b>IV - 1</b>
Industriële productie der landen van de Europese Economische Gemeenschap .....	<b>IV - 6</b>
Bezoldigingen van de werknemers - Gemiddeld brutoloon per gewerkt uur .....	<b>VI - 1</b>
Gezamenlijke betalingen door middel van direct opeisbare bankdeposito's in Belgische franken en van de tegoeden in postrekening .....	<b>XIV - 11</b>

**VOORNAAMSTE GEBRUIKTE AFKORTINGEN**

<b>BLEU</b>	<b>ASLK</b>	Algemene Spaar- en Lijfrentekas.
	<b>BPC</b>	Belgisch-Luxemburgse Economische Unie.
	<b>BTW</b>	Bestuur der Postchecks.
	<b>CBHK</b>	Belasting op de Toegevoegde Waarde.
<b>EEG</b>		Centraal Bureau voor Hypothecair Krediet.
		Europese Economische Gemeenschap.
<b>EFMS</b>		Europees Fonds voor Monetaire Samenwerking.
		Organisatie voor Economische Samenwerking en Ontwikkeling.
<b>OESO</b>		Herdiscontering- en Waarborginstituut.
	<b>HWI</b>	Internationaal Monetair Fonds.
<b>IMF</b>	<b>IRES</b>	Université Catholique de Louvain - Institut de Recherches Economiques.
	<b>MEZ</b>	Ministerie van Economische Zaken.
	<b>NBB</b>	Nationale Bank van België.
	<b>NILK</b>	Nationaal Instituut voor Landbouwkrediet.
	<b>NIS</b>	Nationaal Instituut voor de Statistiek.
	<b>NKBK</b>	Nationale Kas voor Beroepskrediet.
	<b>NMBS</b>	Nationale Maatschappij der Belgische Spoorwegen.
	<b>NMH</b>	Nationale Maatschappij voor de Huisvesting.
	<b>NMKN</b>	Nationale Maatschappij voor Krediet aan de Nijverheid.
	<b>OVN</b>	
<b>RTT</b>		Regie van Telegrafie en Telefonie.
<b>RVA</b>		Rijksdienst voor Arbeidsvoorziening.
<b>SABENA</b>		Belgische Naamloze Vennootschap tot Exploitatie van het Luchtverkeer.

**CONVENTIONELE TEKENS**

—	het gegeven bestaat niet of is niet van toepassing.
.	niet beschikbaar gegeven.
%	procent.
*	voorlopig of raming.
!	verbeterd.
...	} nihil of minder dan de helft van de laatst weerhouden eenheid.
0	
0,0	
p.m.	pro memorie.

**ALGEMENE OPMERKING**

In verschillende tabellen zijn de totalen ten gevolge van afrondingen niet gelijk aan de som van de rubrieken.

## VLUGGE MEDEDELING VAN DE GEGEVENS

De abonnees kunnen desgewenst de gegevens vermeld in de tabellen VI-1, X-1 en 3, XV-1 tot 6 en XIX-1 verkrijgen zodra zij opgesteld zijn. De aanvragen dienen te worden gericht aan de Nationale Bank van België, Dienst Documentatie, de Berlaimontlaan 5, B - 1000 Brussel. Hierbij dient te worden vermeld welke tabellen de abonnee wenst te ontvangen.

## BELGISCHE ECONOMISCHE STATISTIEKEN

De Bank heeft verzamelingen statistische reeksen uitgegeven in verband met de Belgische economie tijdens de periodes 1919 tot 1928, 1929 tot 1940, 1941 tot 1950, 1950 tot 1960, 1960 tot 1970 en 1970 tot 1980. Daarmee wil zij allen behulpzaam zijn die belang stellen in economische studies op middellange en lange termijn. Zij heeft getracht statistische reeksen te publiceren die over een lange periode vergelijkbaar zijn. Technische noten verduidelijken de betekenis van de cijfers.

De verzamelingen zijn verkrijgbaar door storting of overschrijving op rekening 100-0123913-78 - « TBW - Te factureren leveringen - Publikaties van de Dienst Documentatie » van de hieronder vastgestelde bedragen (eventueel plus 6 pct. BTW voor België) met vermelding van de gewenste verzameling.

	België en het Groothertogdom Luxemburg	Buitenland (gewone post)
1919-1928 (enkel beschikbaar in het Frans) .....	fr. 100	fr. 100
1929-1940 .....	fr. 250	fr. 250
1941-1950 .....	fr. 400	fr. 450
1950-1960 .....	fr. 500	fr. 600
1960-1970 .....	fr. 1.000	fr. 1.100
1970-1980 .....	fr. 2.000	fr. 2.600*

\* Luchtpost fr. 3.000.

De aanvragen om inlichtingen kunnen worden gericht aan de Nationale Bank van België, Dienst Documentatie, de Berlaimontlaan 5, B - 1000 Brussel.

## I. — NATIONALE REKENINGEN EN CONJUNCTUURTESTS

### 1. — VERDELING VAN HET NATIONAAL PRODUKT OVER DE PRODUKTIEFACTOREN

Ramingen in werkelijke prijzen

(miljarden franken)

Bron : NIS.

	1984	1985	1986	1987	1988	1989	1990	1991
<b>A. Inkomen uit bezoldigde arbeid<sup>1</sup> :</b>								
1. Wedden en lonen van werknemers onderworpen aan de Sociale Zekerheid	1.330,1	1.372,9	1.380,8	1.404,2	1.459,3	1.571,5	1.706,9	1.829,8
2. Wedden en lonen van werknemers onderworpen aan sommige bepalingen van de Sociale Zekerheid .....	63,2	66,2	68,7	70,0	71,5	72,9	76,2	78,7
3. Werkgeversbijdragen Sociale Zekerheid	368,0	422,8	441,9	478,3	497,4	536,2	575,0	619,7
4. Werknemers niet onderworpen aan de Sociale Zekerheid .....	650,3	684,2	741,9	741,1	744,5	790,4	838,6	891,2
5. Aanvullingen en correcties .....	128,1	137,6	163,5	186,2	200,3	197,2	201,9	207,7
Statistische aanpassing .....	5,6	- 10,2	22,8	- 2,3	19,3	- 21,0	21,3	9,0
<b>Totaal ...</b>	<b>2.545,3</b>	<b>2.673,5</b>	<b>2.819,7</b>	<b>2.877,3</b>	<b>2.992,3</b>	<b>3.147,0</b>	<b>3.419,9</b>	<b>3.636,0</b>
<b>B. Ondernemersinkomen van zelfstandigen en van personenvennootschappen :</b>								
1. Land-, tuin- en bosbouw <sup>1</sup> .....	72,5	69,8	68,9	62,0	66,9	92,3	81,2	76,3
2. Vrije beroepen <sup>1</sup> .....	138,7	155,6	169,4	186,6	205,3	233,7	253,1	275,5
3. Handelaars en ambachtslieden <sup>1</sup> .....	256,6	266,8	284,5	299,2	317,1	335,5	351,4	358,1
4. Inkomen der personenvennootschappen <sup>2</sup>	25,5	31,8	41,6	46,2	52,5	65,8	60,3	54,8
Statistische aanpassing .....	1,1	- 2,0	4,6	- 0,5	4,2	- 4,8	4,7	1,9
<b>Totaal ...</b>	<b>494,4</b>	<b>522,0</b>	<b>569,0</b>	<b>593,5</b>	<b>645,9</b>	<b>722,4</b>	<b>750,7</b>	<b>766,6</b>
<b>C. Inkomen uit vermogen toevloeiend aan particulieren<sup>1</sup> :</b>								
1. Intresten .....	463,4	500,9	517,5	514,9	523,4	548,9	606,9	670,6
2. Huur (ontvangen of toegerekend) .....	144,8	159,3	173,8	190,0	203,3	214,0	223,7	235,8
3. Dividenden, tantièmes, giften .....	145,2	178,9	189,3	211,4	250,4	344,1	380,0	429,2
<b>Totaal ...</b>	<b>753,4</b>	<b>839,2</b>	<b>880,6</b>	<b>916,3</b>	<b>977,1</b>	<b>1.106,9</b>	<b>1.210,6</b>	<b>1.335,5</b>
<b>D. Reserveringen van vennootschappen<sup>2</sup> .....</b>	<b>88,5</b>	<b>139,3</b>	<b>212,9</b>	<b>228,7</b>	<b>264,0</b>	<b>341,1</b>	<b>268,0</b>	<b>198,2</b>
<b>E. Directe belastingen der vennootschappen van alle juridische vormen .....</b>	<b>132,7</b>	<b>148,4</b>	<b>156,6</b>	<b>164,3</b>	<b>177,6</b>	<b>182,0</b>	<b>187,6</b>	<b>185,3</b>
<b>F. Inkomen uit vermogen en ondernemersinkomen toevloeiend aan de overheid :</b>								
1. Toegerekende netto-huur .....	33,2	36,0	39,3	43,9	49,7	56,7	58,4	63,0
2. Intresten, dividenden, winsten .....	- 9,4	- 4,5	- 15,5	- 13,9	- 21,4	- 11,2	- 4,0	5,2
<b>Totaal ...</b>	<b>23,8</b>	<b>31,5</b>	<b>23,9</b>	<b>30,0</b>	<b>28,3</b>	<b>45,5</b>	<b>54,4</b>	<b>68,2</b>
<b>G. Intresten van de overheidsschuld .....</b>	<b>-441,6</b>	<b>-510,5</b>	<b>-569,5</b>	<b>-560,1</b>	<b>-571,9</b>	<b>-639,4</b>	<b>-703,6</b>	<b>-710,3</b>
<b>Netto nationaal inkomen tegen factorkosten .....</b>	<b>3.596,5</b>	<b>3.843,4</b>	<b>4.093,1</b>	<b>4.250,1</b>	<b>4.513,4</b>	<b>4.905,5</b>	<b>5.187,7</b>	<b>5.479,6</b>
<b>H. Afschrijvingen .....</b>	<b>423,3</b>	<b>455,8</b>	<b>471,5</b>	<b>497,0</b>	<b>553,4</b>	<b>598,0</b>	<b>622,8</b>	<b>667,4</b>
<b>Bruto nationaal inkomen tegen factorkosten .....</b>	<b>4.019,8</b>	<b>4.299,2</b>	<b>4.564,6</b>	<b>4.747,0</b>	<b>5.066,9</b>	<b>5.503,5</b>	<b>5.810,5</b>	<b>6.147,0</b>
<b>I. Indirecte belastingen .....</b>	<b>535,4</b>	<b>560,8</b>	<b>578,1</b>	<b>618,2</b>	<b>659,8</b>	<b>725,7</b>	<b>762,8</b>	<b>792,6</b>
<b>J. Subsidies .....</b>	<b>- 61,8</b>	<b>- 64,7</b>	<b>- 68,0</b>	<b>- 55,9</b>	<b>- 64,0</b>	<b>- 63,7</b>	<b>- 63,8</b>	<b>- 84,2</b>
<b>Bruto nationaal produkt tegen marktprijzen .....</b>	<b>4.493,4</b>	<b>4.795,4</b>	<b>5.074,8</b>	<b>5.309,3</b>	<b>5.662,7</b>	<b>6.165,5</b>	<b>6.509,6</b>	<b>6.855,4</b>

<sup>1</sup> Vóór belastingheffing.

<sup>2</sup> Na belastingheffing.



**I - 2. — BRUTO TOEGEVOEGDE WAARDE, TEGEN MARKTPRIJZEN, PER ACTIVITEITSKLASSE**

Ramingen in werkelijke prijzen

(miljarden franken)

Bron : NIS.

	1984	1985	1986	1987	1988	1989	1990	1991
1. Landbouw, bosbouw en visserij .....	112,3	112,2	114,2	108,3	113,3	139,9	125,5	130,8
2. Extractieve nijverheid .....	22,4	22,2	17,4	15,6	14,8	15,9	16,0	17,2
3. Verwerkende nijverheid :								
a) Voedingsmiddelen, dranken, tabak .....	208,6	221,3	228,6	228,7	225,1	240,2	252,9	267,2
b) Textiel .....	47,4	51,2	59,5	59,7	50,5	50,4	52,7	48,6
c) Kleding en schoeisel .....	24,7	26,2	27,1	27,6	26,3	28,8	33,7	35,9
d) Hout en meubelen .....	41,6	45,0	47,4	49,9	53,0	63,9	65,5	71,1
e) Papier, drukkerij, uitgeverij .....	54,6	59,5	65,1	67,9	77,6	83,4	89,7	88,5
f) Chemie en aanverwante activiteiten ...	145,3	159,1	182,0	158,8	180,5	193,1	192,7	193,3
g) Klei, ceramiek, glas, cement .....	40,8	39,9	44,4	48,0	53,7	59,3	61,6	58,0
h) IJzer, staal en non ferro-metalen .....	68,4	73,4	76,5	71,3	100,9	125,9	113,6	86,9
i) Metaalverwerkende nijverheid, scheeps- bouw .....	252,1	294,5	291,0	301,6	337,2	358,2	374,2	338,1
j) Overige nijverheid .....	158,5	168,2	177,2	184,5	203,9	229,7	260,0	275,0
Totaal van rubriek 3 ...	1.041,9	1.138,4	1.198,9	1.198,1	1.308,6	1.433,0	1.496,6	1.462,5
4. Bouwnijverheid .....	241,5	252,3	261,9	272,6	312,4	353,4	387,8	409,3
5. Elektriciteit, gas, water .....	160,9	176,4	167,6	175,7	181,0	181,7	191,3	203,8
6. Handel, bank- en verzekeringswezen, woongebouwen :								
a) Handel .....	870,9	955,0	1.049,4	1.126,3	1.181,1	1.249,4	1.376,7	1.439,8
b) Bank- en verzekeringswezen .....	256,1	279,6	325,2	355,0	358,6	368,5	345,9	377,1
c) Woongebouwen .....	257,9	277,8	294,7	314,9	335,6	357,1	377,8	401,0
Totaal van rubriek 6 ...	1.384,9	1.512,4	1.669,3	1.796,1	1.875,3	1.975,1	2.100,3	2.217,9
7. Vervoer en verkeer .....	359,4	390,5	385,6	411,4	457,1	489,3	523,9	562,9
8. Diensten .....	1.339,8	1.419,4	1.508,0	1.568,5	1.657,5	1.820,3	1.946,8	2.067,0
9. Correctie voor investeringen met eigen ar- beidskrachten .....	6,1	6,8	7,1	7,6	9,3	10,2	11,7	11,6
10. Intermediair verbruik van toegerekende in- tresten i.v.m. kosteloze diensten van finan- ciële instellingen .....	- 72,9	- 79,1	- 92,3	- 92,3	- 88,9	- 87,0	- 82,4	- 87,6
11. Aftrekbare B.T.W. op investeringen .....	- 77,6	- 85,5	- 94,2	- 102,6	- 115,3	- 129,5	- 143,4	- 148,3
Statistische aanpassing .....	23,3	- 7,7	- 19,5	- 10,1	- 17,9	- 4,9	- 6,6	29,8
<b>Bruto binnenlands produkt tegen markt- prijzen .....</b>	<b>4.541,9</b>	<b>4.858,4</b>	<b>5.124,0</b>	<b>5.348,9</b>	<b>5.707,2</b>	<b>6.197,5</b>	<b>6.567,5</b>	<b>6.877,0</b>
12. Saldo van de factorinkomens ontvangen van en betaald aan het buitenland .....	- 48,5	- 63,0	- 49,2	- 39,6	- 44,5	- 32,0	- 57,9	- 21,6
<b>Bruto nationaal produkt tegen marktprij- zen .....</b>	<b>4.493,4</b>	<b>4.795,4</b>	<b>5.074,8</b>	<b>5.309,3</b>	<b>5.662,7</b>	<b>6.165,5</b>	<b>6.509,6</b>	<b>6.855,4</b>

### I - 3. — BNP BEREKEND DOOR ONTLEDING VAN DE BESTEDINGEN

(miljarden franken)

Bron : NIS.

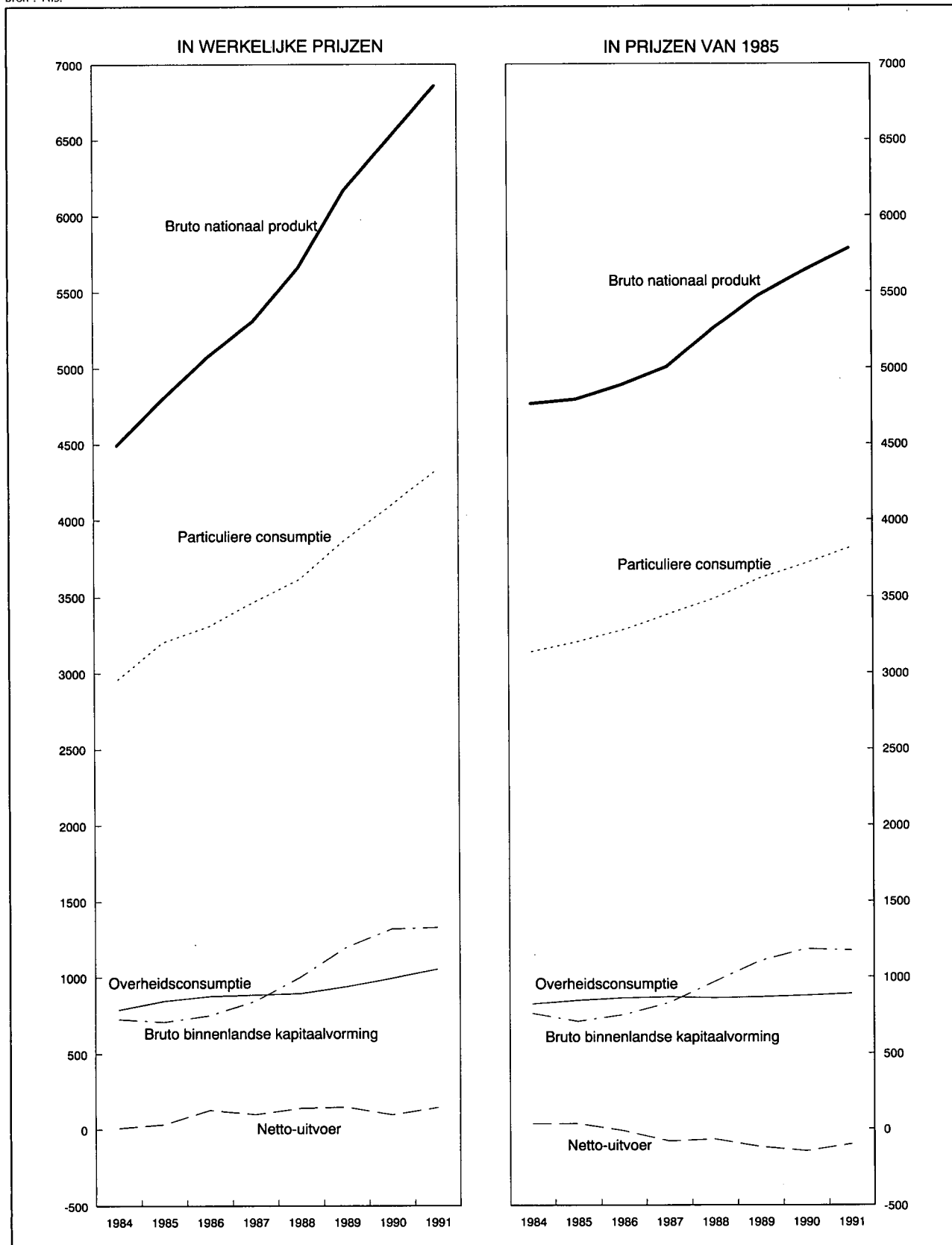

## I - 3a. — BESTEDING VAN HET NATIONAAL PRODUKT

Ramingen in werkelijke prijzen

(miljarden franken)

Bron : NIS.

	1984	1985	1986	1987	1988	1989	1990	1991
<b>A. Particuliere consumptie :</b>								
1. Voedingsmiddelen .....	560,2	593,3	607,2	614,3	625,6	651,7	679,2	706,6
2. Dranken .....	123,8	128,6	132,7	138,3	142,6	149,2	167,5	171,7
3. Tabakswaaren .....	53,4	54,4	55,6	54,6	55,7	57,2	58,2	60,8
4. Kleding en ander persoonlijk goed ....	224,2	237,7	250,9	263,7	278,6	291,2	319,3	340,0
5. Huur, taxes, water .....	340,9	364,9	386,5	410,8	434,9	461,1	486,1	516,9
6. Verwarming en verlichting .....	202,9	220,5	183,0	167,5	155,0	161,6	171,9	184,9
7. Duurzame huishoudartikelen .....	242,8	258,5	292,4	314,2	337,5	365,3	394,5	417,9
8. Onderhoud van de woning .....	120,0	125,6	132,1	135,3	136,9	142,6	148,7	155,1
9. Persoonlijke verzorging en hygiëne ....	324,8	347,2	368,2	387,2	410,1	437,6	465,6	501,8
10. Vervoer .....	351,6	372,5	374,9	394,3	425,7	466,2	511,6	539,5
11. Verkeer : PTT .....	26,2	28,4	30,3	33,2	35,1	37,0	39,5	41,2
12. Vrijtijdsbesteding .....	272,7	291,3	306,4	326,8	356,6	384,0	417,5	444,8
13. Onderwijs en onderzoek .....	6,6	7,1	7,5	7,9	8,3	8,7	9,1	9,4
14. Financiële diensten .....	137,5	148,8	172,9	190,6	193,2	201,3	200,1	212,4
15. Diverse diensten .....	25,2	28,0	30,1	34,7	37,2	44,3	47,1	52,0
16. Persoonlijke uitgaven in het buitenland	93,3	100,7	107,1	121,0	138,8	139,7	148,5	155,9
17. Minus : uitgaven van niet-ingezetenen in België .....	-121,0	-124,8	-124,5	-137,2	-152,6	-149,8	-153,2	-154,8
Statistische aanpassing .....	-24,0	16,3	-6,5	10,3	-4,3	23,4	-14,7	-31,1
<b>Totaal ...</b>	<b>2.961,3</b>	<b>3.199,1</b>	<b>3.306,8</b>	<b>3.467,6</b>	<b>3.614,8</b>	<b>3.872,4</b>	<b>4.096,6</b>	<b>4.324,9</b>
<b>B. Overheidsconsumptie :</b>								
1. Bezoldigingen en pensioenen .....	582,4	620,0	642,9	640,3	645,2	680,8	723,2	768,1
2. Lopende aankopen van goederen en diensten .....	158,1	172,7	178,2	183,0	178,4	176,8	183,2	193,7
3. Toegerekende netto-huur van administratieve en onderwijsgebouwen van de openbare besturen .....	33,2	36,0	39,3	43,9	49,7	56,7	58,4	63,0
4. Betaalde huur .....	5,8	6,7	7,3	7,5	8,1	8,1	8,9	9,4
5. Toegerekende afschrijvingen van administratieve- en onderwijsgebouwen van de openbare besturen .....	8,6	9,3	10,1	11,3	12,7	14,5	14,9	16,1
6. Afschrijvingen meubilering en materieel	4,2	4,4	4,7	5,0	4,9	5,2	5,2	5,2
<b>Totaal ...</b>	<b>792,4</b>	<b>849,1</b>	<b>882,5</b>	<b>890,9</b>	<b>898,9</b>	<b>942,1</b>	<b>993,8</b>	<b>1055,5</b>
<b>C. Bruto binnenlandse kapitaalvorming :</b>								
1. Landbouw, bosbouw en visserij .....	17,4	18,0	19,6	21,2	20,3	20,1	23,1	20,6
2. Extractieve nijverheid .....	5,0	4,0	3,6	1,4	3,3	6,5	8,0	8,1
3. Verwerkende nijverheid .....	140,3	157,5	178,4	191,5	237,7	299,5	349,6	344,9
4. Bouwnijverheid .....	11,3	12,6	15,1	15,2	22,9	25,0	28,3	27,9
5. Elektriciteit, gas en water .....	45,5	47,8	41,0	37,8	37,9	46,3	45,8	49,2
6. Handel, bank- en verzekeringswezen ..	101,7	113,7	129,2	147,2	174,0	197,9	213,0	220,4
7. Woongebouwen .....	138,3	152,2	163,8	183,6	230,4	288,4	322,4	325,8
8. Vervoer en verkeer .....	102,7	93,0	87,9	89,5	84,9	93,8	101,8	109,9
9. Overheid en onderwijs .....	103,1	95,9	89,5	84,9	91,5	89,0	94,0	105,7
10. Andere diensten .....	43,5	46,3	55,5	62,8	80,5	100,7	112,3	118,4
11. Veranderingen der voorraden .....	25,7	-34,7	-27,4	10,1	23,4	27,1	25,4	8,0
Statistische aanpassing .....	-5,9	3,6	-1,5	2,5	-1,2	7,3	-4,7	-9,6
<b>Totaal ...</b>	<b>728,6</b>	<b>710,0</b>	<b>754,7</b>	<b>847,7</b>	<b>1.005,7</b>	<b>1.201,4</b>	<b>1.318,9</b>	<b>1.329,3</b>
<b>D. Netto-uitvoer van goederen en diensten :</b>								
1. Factorinkomens ontvangen van het buitenland .....	596,3	710,7	635,2	611,5	728,9	1.088,1	1.212,4	1.427,9
2. Uitvoer van goederen en diensten ....	3.336,6	3.479,1	3.366,9	3.476,7	3.907,2	4.513,1	4.638,8	4.763,0
<b>Totale uitvoer ...</b>	<b>3.932,9</b>	<b>4.189,8</b>	<b>4.002,1</b>	<b>4.088,2</b>	<b>4.636,1</b>	<b>5.601,2</b>	<b>5.851,2</b>	<b>6.190,9</b>
3. Factorinkomens betaald aan het buitenland .....	644,8	773,7	684,4	651,1	773,4	1.120,1	1.270,3	1.449,5
4. Invoer van goederen en diensten ....	3.276,9	3.379,0	3.186,9	3.334,1	3.719,4	4.331,5	4.480,6	4.595,7
<b>Totale invoer ...</b>	<b>3.921,7</b>	<b>4.152,7</b>	<b>3.871,3</b>	<b>3.985,2</b>	<b>4.492,8</b>	<b>5.451,6</b>	<b>5.750,9</b>	<b>6.045,2</b>
<b>Netto-uitvoer ...</b>	<b>11,2</b>	<b>37,1</b>	<b>130,8</b>	<b>103,0</b>	<b>143,3</b>	<b>149,6</b>	<b>100,3</b>	<b>145,7</b>
<b>Bruto nationaal produkt tegen marktprijzen .</b>	<b>4.493,4</b>	<b>4.795,4</b>	<b>5.074,8</b>	<b>5.309,3</b>	<b>5.662,7</b>	<b>6.165,5</b>	<b>6.509,6</b>	<b>6.855,4</b>

## I - 3b. — BESTEDING VAN HET NATIONAAL PRODUKT

Ramingen in prijzen van 1985 — Indexcijfers 1985 = 100

Bron : NIS.

	1984	1985	1986	1987	1988	1989	1990	1991
<b>A. Particuliere consumptie :</b>								
1. Voedingsmiddelen .....	98	100	101	103	104	106	107	110
2. Dranken .....	100	100	100	104	106	108	115	113
3. Tabakswaaren .....	107	100	96	90	91	86	83	84
4. Kleding en ander persoonlijk goed ....	101	100	99	99	100	102	109	113
5. Huur, taxes, water .....	98	100	102	104	107	110	112	115
6. Verwarming en verlichting .....	96	100	98	100	95	94	97	103
7. Duurzame huishoudartikelen .....	98	100	109	115	122	130	138	143
8. Onderhoud van de woning .....	101	100	101	101	101	103	105	106
9. Persoonlijke verzorging en hygiëne ....	98	100	101	103	108	112	114	115
10. Vervoer .....	99	100	104	107	113	118	125	127
11. Verkeer : PTT .....	96	100	103	112	119	126	130	137
12. Vrijtijdsbesteding .....	100	100	101	104	112	117	122	124
13. Onderwijs en onderzoek .....	98	100	102	104	106	108	109	111
14. Financiële diensten .....	98	100	112	127	134	142	143	149
15. Diverse diensten .....	95	100	102	114	120	140	144	153
16. Persoonlijke uitgaven in het buitenland	99	100	101	112	125	121	122	120
17. Minus : uitgaven van niet-ingezetenen in België .....	103	100	95	102	111	105	101	97
<i>Totaal ...</i>	98	100	103	106	109	113	116	119
<b>B. Overheidsconsumptie :</b>								
1. Bezoldigingen en pensioenen .....	98	100	101	101	101	102	103	104
2. Lopende aankopen van goederen en diensten .....	95	100	103	105	101	97	97	100
3. Toegerekende huur en afschrijvingen van administratieve en onderwijsgebouwen van de openbare besturen ; betaalde huur ; afschrijvingen op meubilering en materieel van de centrale overheid	96	100	105	111	119	129	129	135
<i>Totaal ...</i>	98	100	102	102	102	103	104	105
<b>C. Bruto binnenlandse kapitaalvorming :</b>								
1. Landbouw, bosbouw en visserij .....	100	100	107	116	109	104	116	101
2. Extractieve nijverheid .....	127	100	88	35	81	151	181	180
3. Verwerkende nijverheid .....	91	100	112	120	147	179	204	197
4. Bouwnijverheid .....	93	100	117	118	175	181	198	189
5. Elektriciteit, gas en water .....	99	100	86	79	78	91	88	92
6. Handel, bank- en verzekeringswezen ..	93	100	113	128	149	162	169	170
7. Woongebouwen .....	96	100	105	113	138	164	178	176
8. Vervoer en verkeer .....	114	100	94	96	89	94	100	104
9. Overheid (exclusief onderwijs) .....	112	100	102	107	122	114	112	129
10. Onderwijs .....	111	100	83	67	57	52	60	61
11. Andere diensten .....	98	100	119	135	169	202	219	226
<i>Totaal ...</i>	108	100	106	118	137	156	167	166
<b>D. Netto-uitvoer van goederen en diensten :</b>								
1. Factorinkomens ontvangen van het buitenland .....	89	100	86	81	96	137	148	169
2. Uitvoer van goederen en diensten ....	99	100	105	113	123	133	139	144
<i>Totale uitvoer ...</i>	97	100	102	108	119	134	141	148
3. Factorinkomens betaald aan het buitenland .....	89	100	85	80	93	129	142	157
4. Invoer van goederen en diensten .....	99	100	107	118	128	140	146	150
<i>Totale invoer ...</i>	97	100	103	111	121	138	146	152
<b>Bruto nationaal produkt tegen marktprijzen .</b>	<b>99</b>	<b>100</b>	<b>102</b>	<b>104</b>	<b>110</b>	<b>114</b>	<b>118</b>	<b>121</b>

## I - 4. — CONJUNCTUURTESTS

### Synthetische curven

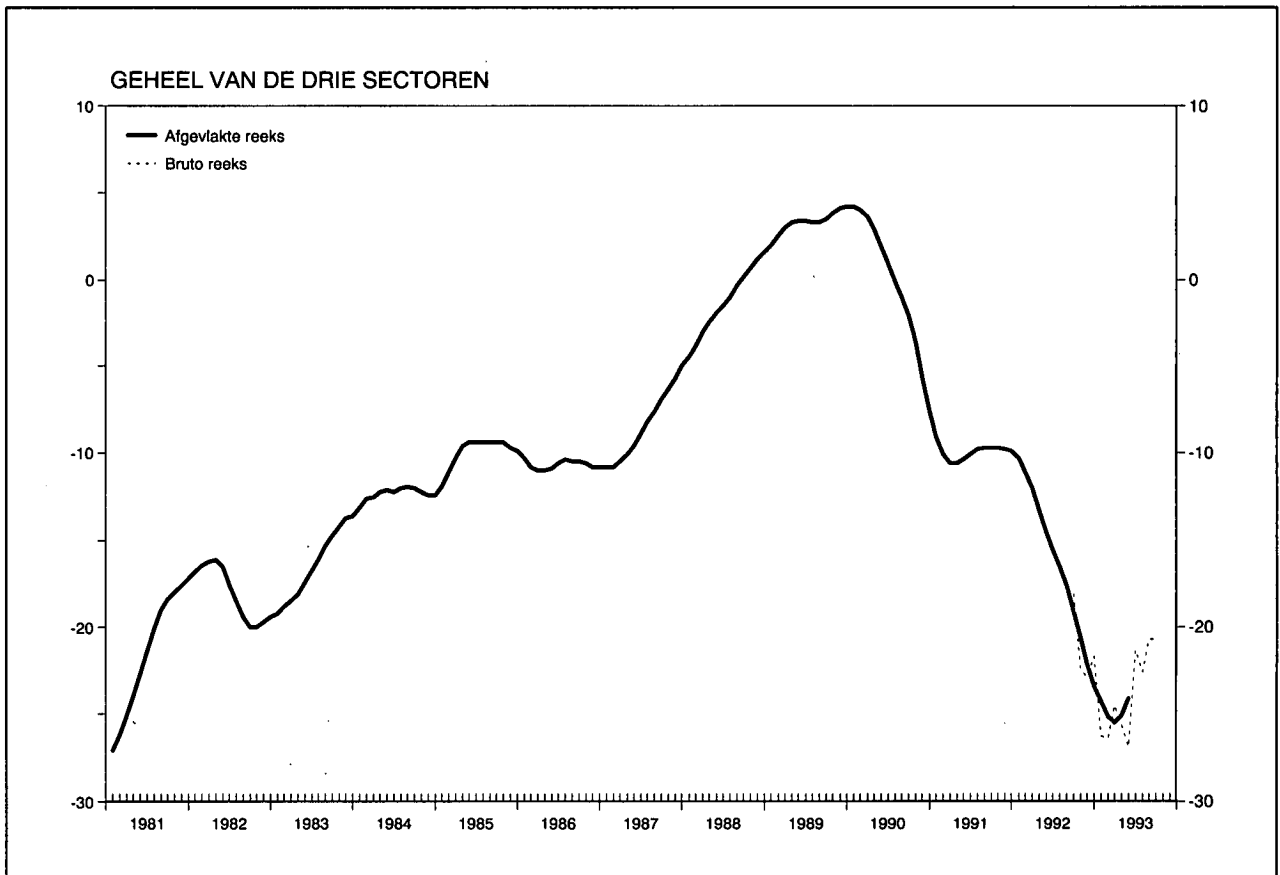

### Resultaten van de maand september

De synthetische bruto indicator van de Nationale Bank, die een weerspiegeling is van het algemene conjuncturele klimaat, bleef in september op hetzelfde peil als de maand voordien. Die stabilisatie kwam tot uiting in elk van de drie activiteitstakken die door de conjunctuurenquêtes bestreken worden, met name de industrie, de bouwnijverheid en de handel. Deze ontwikkeling bevestigt de opwaartse beweging die de synthetische bruto indicator sedert het midden van het jaar liet optekenen.

Die stijging van de synthetische bruto indicator wordt nu ook weerspiegeld in een verbetering van de synthetische afgevlakte indicator, die de fundamentele conjunctuurbeweging weergeeft. In de handel is het dieptepunt bereikt en in de industrie lijkt zelfs een pril conjunctureel herstel te zijn ingezet. Ook de jongste gegevens m.b.t. het verloop van de bezettingsgraad van de productiecapaciteit in de verwerkende nijverheid wijzen in die richting: tijdens het derde kwartaal van 1993 verbeterde de capaciteitsbezetting (seizoengezuiverd) van 74,5 pct. in zowel het eerste als het tweede kwartaal tot 75 pct. In de bouwnijverheid, daarentegen, stabiliseerde de afgevlakte indicator op een laag peil.

I - 4. — CONJUNCTUURTESTS (vervolg 1)

Synthetische curven

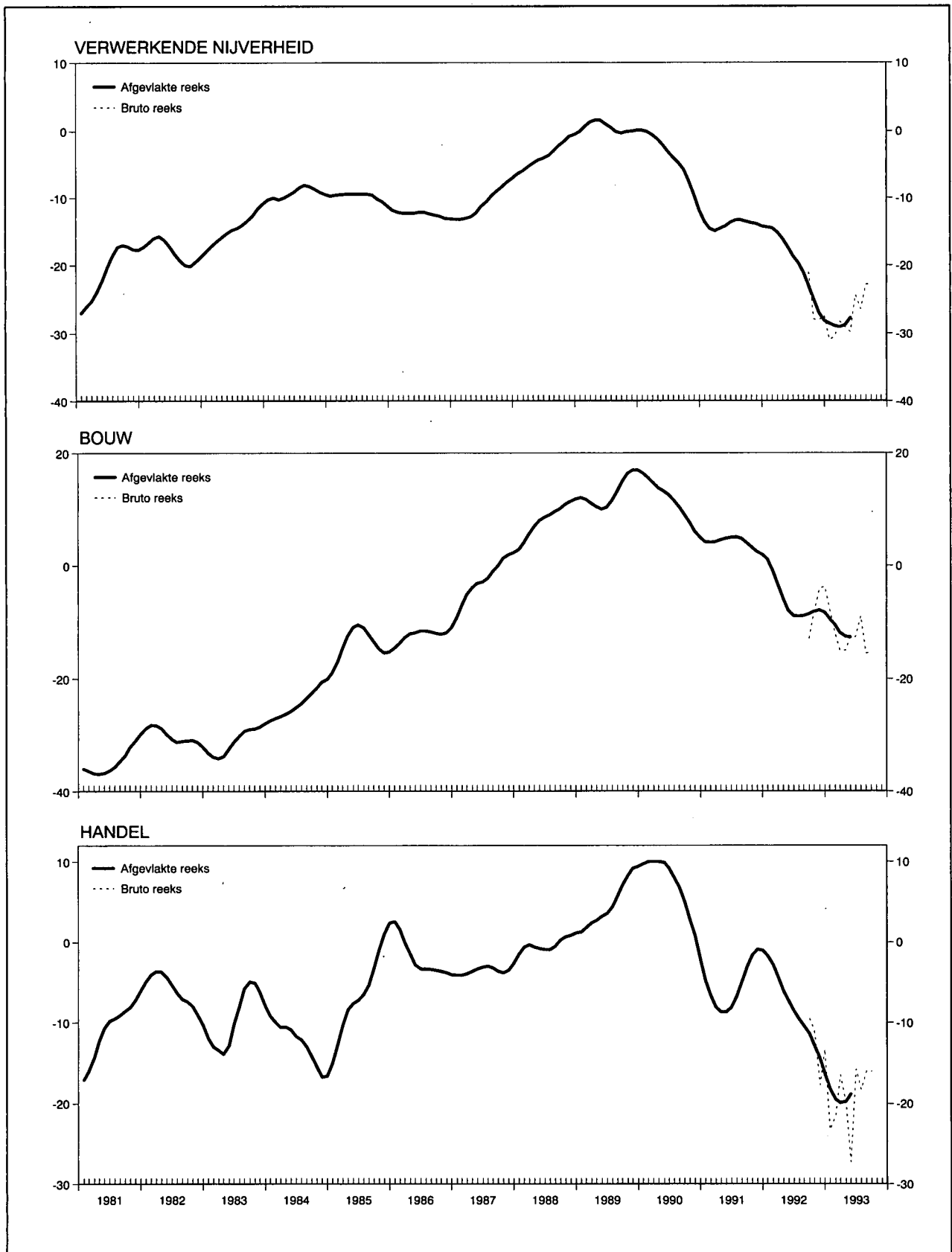

I - 4a. — CONJUNCTUURTESTS

Getalwaarde van de synthetische curven

	Verwerkende nijverheid		Bouwnijverheid exclusief burgerlijke bouwkunde en wegenwerken		Handel		Gezamenlijke curve		Bouwnijverheid inclusief burgerlijke bouwkunde en wegenwerken <sup>1</sup>	
	Afgevlakte reeks <sup>2</sup>	Seizoen-gezuiverde bruto reeks	Afgevlakte reeks <sup>2</sup>	Seizoen-gezuiverde bruto reeks	Afgevlakte reeks <sup>2</sup>	Seizoen-gezuiverde bruto reeks	Afgevlakte reeks <sup>2</sup>	Seizoen-gezuiverde bruto reeks	Afgevlakte reeks <sup>2</sup>	Seizoen-gezuiverde bruto reeks
1990 September .....	- 5,8	- 5,4	+ 9,2	+ 6,0	+ 5,0	+ 9,2	- 2,1	- 1,5	+ 4,4	+ 1,9
Oktober .....	- 7,5	- 6,0	+ 7,6	+ 10,9	+ 2,8	- 0,8	- 3,7	- 2,7	+ 3,0	+ 6,8
November .....	- 9,6	- 10,0	+ 6,1	+ 8,1	+ 0,8	- 1,8	- 5,6	- 6,1	+ 1,5	+ 3,1
December .....	- 11,8	- 12,4	+ 5,0	+ 1,0	- 2,1	+ 6,5	- 7,6	- 7,6	+ 0,6	- 3,8
1991 Januari .....	- 13,5	- 14,5	+ 4,3	+ 4,0	- 4,8	- 4,0	- 9,1	- 10,2	- 0,2	- 0,5
Februari .....	- 14,6	- 17,0	+ 4,2	+ 2,3	- 6,6	- 12,8	- 10,1	- 13,5	- 0,4	- 3,8
Maart .....	- 14,9	- 15,6	+ 4,3	+ 9,0	- 8,1	- 8,7	- 10,6	- 10,9	- 0,2	+ 6,0
April .....	- 14,6	- 12,9	+ 4,6	+ 5,3	- 8,7	- 8,5	- 10,6	- 9,5	0,0	+ 3,9
Mei .....	- 14,2	- 15,4	+ 4,8	+ 4,4	- 8,7	- 8,7	- 10,4	- 11,4	+ 0,2	- 0,2
Juni .....	- 13,6	- 13,9	+ 5,0	+ 2,6	- 8,1	- 9,2	- 10,1	- 10,7	+ 0,4	- 0,2
Juli .....	- 13,3	- 11,6	+ 5,1	+ 5,1	- 6,7	- 1,7	- 9,8	- 7,6	+ 0,5	+ 0,5
Augustus .....	- 13,3	- 13,0	+ 4,8	+ 6,3	- 4,9	- 4,3	- 9,7	- 8,8	+ 0,3	+ 3,8
September .....	- 13,5	- 13,3	+ 4,1	+ 5,9	- 3,1	- 9,0	- 9,7	- 9,8	- 0,1	+ 2,1
Oktober .....	- 13,7	- 13,9	+ 3,3	+ 2,3	- 1,6	- 1,3	- 9,7	- 9,6	- 0,4	- 1,1
November .....	- 13,9	- 18,3	+ 2,5	+ 2,0	- 0,9	+ 0,3	- 9,8	- 12,5	- 0,8	- 1,0
December .....	- 14,2	- 14,9	+ 2,0	+ 1,4	- 1,0	0,0	- 9,9	- 10,2	- 1,0	- 1,3
1992 Januari .....	- 14,3	- 11,9	+ 1,1	+ 2,3	- 1,7	- 3,8	- 10,3	- 8,6	- 1,3	+ 1,3
Februari .....	- 14,5	- 12,6	- 0,9	+ 1,7	- 2,8	+ 3,3	- 11,1	- 8,1	- 2,4	+ 0,7
Maart .....	- 15,1	- 14,6	- 3,4	- 3,4	- 4,4	- 13,0	- 12,0	- 12,7	- 4,0	- 3,0
April .....	- 16,1	- 14,8	- 5,9	- 8,3	- 6,1	- 8,7	- 13,3	- 12,9	- 5,7	- 7,3
Mei .....	- 17,3	- 19,8	- 8,0	- 10,7	- 7,3	- 4,8	- 14,5	- 16,2	- 7,4	- 9,3
Juni .....	- 18,6	- 17,8	- 8,9	- 8,9	- 8,6	- 4,8	- 15,5	- 14,5	- 8,4	- 7,9
Juli .....	- 19,6	- 19,4	- 9,0	- 6,7	- 9,6	- 10,5	- 16,5	- 16,2	- 8,7	- 8,1
Augustus .....	- 21,0	- 19,9	- 8,9	- 9,9	- 10,4	- 12,8	- 17,6	- 17,3	- 9,0	- 10,9
September .....	- 23,0	- 21,0	- 8,6	- 12,9	- 11,4	- 9,5	- 19,1	- 18,1	- 8,8	- 13,4
Oktober .....	- 25,0	- 27,9	- 8,1	- 8,3	- 12,8	- 11,0	- 20,6	- 22,4	- 8,1	- 9,0
November .....	- 27,0	- 28,0	- 7,9	- 4,1	- 14,5	- 17,7	- 22,1	- 22,9	- 7,6	- 4,8
December .....	- 28,1	- 27,3	- 8,3	- 3,7	- 16,3	- 13,3	- 23,4	- 21,7	- 7,4	- 4,6
1993 Januari .....	- 28,5	- 31,0	- 9,4	- 7,6	- 18,2	- 23,3	- 24,3	- 26,3	- 8,1	- 6,7
Februari .....	- 28,9	- 30,5	- 10,6	- 12,1	- 19,5	- 21,5	- 25,2	- 26,4	- 9,0	- 10,3
Maart .....	- 29,0	- 28,3	- 11,9	- 15,0	- 19,9	- 16,5	- 25,5	- 24,5	- 10,0	- 14,1
April .....	- 28,7	- 29,0	- 12,6	- 15,0	- 19,7	- 20,0	- 25,1	- 25,6	- 10,5	- 12,1
Mei .....	- 27,7	- 29,8	- 12,7	- 12,7	- 18,8	- 27,3	- 24,1	- 26,9	- 10,5	- 10,5
Juni .....	.	- 24,3	.	- 12,7	.	- 15,8	.	- 21,3	.	- 9,4
Juli .....	.	- 26,4	.	- 9,0	.	- 18,3	.	- 22,6	.	- 7,9
Augustus .....	.	- 22,8	.	- 15,6	.	- 16,0	.	- 20,7	.	- 13,4
September .....	.	- 22,8	.	- 15,3	.	- 16,0	.	- 20,7	.	- 15,6

<sup>1</sup> Gewogen gemiddelde van de curve van de rompwerken van gebouwen (70 pct.) en van de curve van de burgerlijke bouwkunde en de wegenwerken (30 pct.). Ofschoon de sector van de burgerlijke bouwkunde en wegenwerken niet in aanmerking werd genomen voor de berekening van de gezamenlijke synthetische curve — zijn ontwikkeling verloopt normaal immers niet parallel met die van de

conjunctuur — is het evenwel belangrijk over een indicator te beschikken die betrekking heeft op de gezamenlijke bouwnijverheid daar de meeste statistieken verband houden met de gezamenlijke bouwnijverheid.

<sup>2</sup> De afvlakking gebeurt op grond van de seizoengezuiverde bruto reeks.

# I - 4b.1 — VERWERKENDE NIJVERHEID

Getalwaarde van de synthetische curve en van haar componenten

	Verloop						Beoordeling						Vooruitzichten				Synthetische curve		p.m. Verkoopprijzen <sup>1</sup>				
	produktietempo		binnenlandse bestellingen		buitenlandse bestellingen		totale orderpositie		buitenlandse orderpositie		voorraden afgewerkte producten		tewerkstelling		vraag				verloop		vooruitzichten		
	Afgevlakte reeks <sup>2</sup>	Seizoen-gezuiverde bruto reeks	Afgevlakte reeks <sup>2</sup>	Seizoen-gezuiverde bruto reeks	Afgevlakte reeks <sup>2</sup>	Seizoen-gezuiverde bruto reeks	Afgevlakte reeks <sup>2</sup>	Seizoen-gezuiverde bruto reeks	Afgevlakte reeks <sup>2</sup>	Seizoen-gezuiverde bruto reeks	Afgevlakte reeks <sup>2</sup>	Seizoen-gezuiverde bruto reeks	Afgevlakte reeks <sup>2</sup>	Seizoen-gezuiverde bruto reeks	Afgevlakte reeks <sup>2</sup>	Seizoen-gezuiverde bruto reeks	Afgevlakte reeks <sup>2</sup>	Seizoen-gezuiverde bruto reeks	Afgevlakte reeks <sup>2</sup>	Seizoen-gezuiverde bruto reeks	Afgevlakte reeks <sup>2</sup>	Seizoen-gezuiverde bruto reeks	
1991	September	- 6,3	- 3	-10,3	- 7	- 8,8	-19	-27,0	-25	-30,9	-29	+ 8,0	+ 5	- 6,9	- 7	-10,0	-11	-13,5	-13,3	- 4,9	-12	+ 0,1	- 2
	Oktober	- 5,4	- 7	-10,1	- 9	- 8,3	- 7	-27,5	-28	-31,6	-32	+ 8,9	+ 7	- 7,1	-10	- 9,8	-11	-13,7	-13,9	- 5,0	0	+ 1,3	+ 3
	November	- 4,1	- 9	-10,9	-20	- 7,8	-22	-27,9	-31	-31,9	-38	+ 9,6	+10	- 7,5	- 6	- 9,3	-10	-13,9	-18,3	- 5,1	- 4	+ 2,3	+ 3
	December	- 2,9	- 2	-11,8	-15	- 7,1	- 7	-28,0	-30	-31,6	-38	+10,0	+11	- 8,5	- 8	- 8,8	- 8	-14,2	-14,9	- 5,0	- 7	+ 2,8	+ 2
1992	Januari	- 2,5	0	-12,5	-10	- 6,6	- 3	-28,0	-27	-31,4	-31	+10,0	+11	- 9,9	- 8	- 8,6	- 5	-14,3	-11,9	- 4,8	- 5	+ 2,6	+ 7
	Februari	- 3,1	+ 2	-13,6	- 7	- 6,5	- 6	-28,0	-28	-31,1	-31	+10,0	+10	-11,3	-13	- 9,4	- 8	-14,5	-12,6	- 5,0	- 4	+ 2,0	+ 5
	Maart	- 3,9	- 6	-14,5	-14	- 7,3	- 7	-28,3	-28	-31,3	-29	+10,0	+ 9	-13,0	-13	-10,8	-11	-15,1	-14,6	- 5,4	- 5	+ 1,0	+ 2
	April	- 4,6	- 5	-15,3	-15	- 8,9	- 5	-28,8	-26	-32,1	-30	+10,1	+10	-14,4	-14	-12,6	-13	-16,1	-14,8	- 5,6	- 6	- 0,3	- 6
	Mei	- 5,0	- 5	-16,3	-18	-10,8	-26	-29,5	-30	-33,5	-37	+10,8	+11	-15,3	-17	-14,8	-14	-17,3	-19,8	- 5,9	- 9	- 1,8	- 4
	Juni	- 5,3	- 3	-17,1	-16	-12,6	-13	-30,6	-32	-35,0	-36	+11,9	+ 9	-16,1	-16	-16,8	-17	-18,6	-17,8	- 6,0	- 6	- 3,6	- 1
	Juli	- 5,9	- 5	-18,0	-20	-13,8	-15	-31,9	-30	-36,4	-33	+13,3	+14	-16,8	-17	-19,0	-21	-19,6	-19,4	- 7,3	- 4	- 6,6	- 1
	Augustus	- 7,3	- 7	-18,8	-18	-14,1	-13	-34,1	-33	-37,9	-38	+14,6	+15	-17,5	-16	-21,6	-19	-21,0	-19,9	-10,0	- 6	-10,0	-10
	September	- 9,4	- 8	-20,0	-16	-15,6	-14	-37,1	-35	-39,9	-37	+15,6	+16	-18,5	-18	-24,1	-24	-23,0	-21,0	-13,0	-20	-13,0	-19
	Oktober	-11,6	-14	-22,1	-33	-18,4	-25	-40,4	-43	-42,4	-43	+16,3	+16	-19,6	-21	-26,1	-28	-25,0	-27,9	-16,0	-16	-14,9	-16
	November	-13,8	-16	-24,0	-26	-21,0	-25	-43,9	-43	-45,3	-48	+16,6	+17	-21,0	-20	-27,6	-29	-27,0	-28,0	-17,9	-19	-14,9	-19
	December	-15,1	-13	-25,4	-20	-23,3	-14	-46,3	-49	-47,8	-50	+16,8	+21	-22,4	-22	-28,3	-29	-28,1	-27,3	-18,3	-18	-13,8	-13
1993	Januari	-15,8	-20	-25,9	-34	-24,4	-26	-47,6	-48	-49,4	-46	+16,5	+21	-23,5	-25	-28,3	-28	-28,5	-31,0	-17,9	-15	-11,9	- 6
	Februari	-16,0	-18	-25,4	-27	-24,1	-33	-48,3	-49	-50,4	-51	+15,6	+16	-24,4	-25	-28,5	-25	-28,9	-30,5	-17,0	-19	-10,0	-10
	Maart	-15,3	-10	-24,8	-24	-23,3	-21	-48,3	-48	-50,9	-52	+14,4	+15	-24,9	-24	-29,0	-32	-29,0	-28,3	-15,6	-20	- 8,1	-13
	April	-13,6	-16	-24,1	-25	-22,3	-22	-47,8	-50	-50,9	-55	+13,1	+11	-25,0	-27	-29,5	-26	-28,7	-29,0	-13,9	-14	- 6,0	- 7
	Mei	-11,6	-16	-23,4	-24	-20,0	-30	-46,9	-48	-50,5	-51	+12,0	+11	-24,8	-25	-30,0	-33	-27,7	-29,8	-12,3	-12	- 4,4	- 2
	Juni	.	- 7	.	-18	.	-12	.	-42	.	-48	.	+12	.	-25	.	-30	.	-24,3	.	-11	.	- 4
	Juli	.	- 9	.	-22	.	-18	.	-45	.	-50	.	+14	.	-22	.	-31	.	-26,4	.	- 8	.	0
	Augustus	.	- 3	.	-15	.	-12	.	-41	.	-49	.	+10	.	-23	.	-29	.	-22,8	.	- 9	.	0
	September	.	- 6	.	-24	.	- 3	.	-45	.	-47	.	+11	.	-19	.	-27	.	-22,8	.	- 6	.	- 2

<sup>1</sup> De indicatoren van de prijzen worden niet in aanmerking genomen bij de berekening van de synthetische curve omdat ze geen conjunctureel patroon vertonen. Aangezien ze evenwel snelle en betrouwbare informatie verschaffen worden de prijs-indicatoren toch p.m. opgenomen.

<sup>2</sup> De afvlakking gebeurt op grond van de seizoengezuiverde bruto reeks.



I - 4b.2 — VERWERKENDE NIJVERHEID : BRUTORESULTATEN PER SECTOR

	A. Beoordeling van de totale orderpositie <sup>1</sup>					B. Beoordeling van de buitenlandse orderpositie <sup>1</sup>					C. Beoordeling van het peil van de voorraden afgewerkte produkten <sup>1</sup>				
	1992	1993				1992	1993				1992	1993			
	September	1 <sup>o</sup> kwart.	2 <sup>o</sup> kwart.	3 <sup>o</sup> kwart.	September	September	1 <sup>o</sup> kwart.	2 <sup>o</sup> kwart.	3 <sup>o</sup> kwart.	September	September	1 <sup>o</sup> kwart.	2 <sup>o</sup> kwart.	3 <sup>o</sup> kwart.	September
<b>Gezamenlijke nijverheid</b> .....	- 40	- 49	- 49	- 45	- 48	- 40	- 49	- 50	- 49	- 48	+ 14	+ 17	+ 13	+ 10	+ 9
<b>I. Gebruiksgoederen</b> .....	- 36	- 41	- 52	- 45	- 41	- 34	- 34	- 51	- 45	- 42	+ 14	+ 21	+ 22	+ 16	+ 12
<b>II. Investeringsgoederen</b> .....	- 36	- 45	- 44	- 37	- 39	- 35	- 52	- 48	- 38	- 34	+ 18	+ 13	+ 10	+ 12	+ 12
<b>III. Halffabrikaten</b> .....	- 48	- 62	- 56	- 55	- 59	- 47	- 57	- 57	- 59	- 61	+ 12	+ 14	+ 13	+ 9	+ 6
Textielnijverheid .....	- 50	- 53	- 55	- 43	- 40	- 48	- 54	- 60	- 38	- 35	+ 24	+ 29	+ 31	+ 21	+ 17
waaronder : Wol .....	- 68	- 93	- 92	- 92	- 92	- 64	- 88	- 95	- 89	- 90	+ 17	+ 42	+ 43	+ 36	+ 27
Katoen .....	- 52	- 47	- 46	- 39	- 35	- 51	- 59	- 59	- 48	- 44	+ 37	+ 28	+ 23	+ 16	+ 15
Tricot- en kousennijverheid .....	- 38	- 34	- 41	- 53	- 44	- 52	- 33	- 39	- 54	- 45	+ 3	+ 5	+ 16	+ 19	+ 23
Schoen- en kledingnijverheid .....	- 37	- 52	- 60	- 46	- 35	- 17	- 44	- 57	- 53	- 44	- 1	+ 12	+ 17	+ 16	0
waaronder : Schoenen .....	+ 3	- 37	- 66	- 45	- 26	- 71	- 55	- 58	- 42	- 25	+ 16	+ 7	+ 19	+ 36	+ 10
Kleding .....	- 46	- 55	- 58	- 46	- 36	- 11	- 44	- 56	- 53	- 45	- 5	+ 12	+ 17	+ 11	- 3
Houtindustrie, fabricatie van houten meubelen .....	- 52	- 52	- 56	- 34	- 36	- 51	- 49	- 59	- 32	- 35	+ 31	+ 29	+ 35	+ 17	+ 24
waaronder : Hout .....	- 57	- 50	- 59	- 38	- 37	- 78	- 67	- 67	- 35	- 41	+ 23	+ 20	+ 33	+ 4	+ 7
Houten meubelen .....	- 50	- 53	- 54	- 31	- 35	- 36	- 38	- 53	- 30	- 32	+ 37	+ 34	+ 36	+ 28	+ 37
Papier en karton .....	- 27	- 58	- 53	- 57	- 77	- 25	- 35	+ 10	- 38	- 79	+ 23	+ 23	+ 20	+ 14	+ 3
waaronder : Papier- en kartonfabricage .....	- 4	- 46	- 49	- 60	- 93	- 13	- 26	+ 31	- 38	- 93	+ 23	+ 32	+ 37	+ 28	+ 38
Papier- en kartonverwerking .....	- 43	- 67	- 56	- 55	- 64	- 54	- 57	- 42	- 39	- 47	+ 22	+ 16	+ 7	+ 3	- 22
Ledernijverheid .....	- 14	- 87	- 96	- 55	- 95	- 5	- 96	- 79	- 45	- 97	+ 14	+ 14	- 28	+ 21	+ 14
Plasticverwerkende industrie .....	- 4	- 86	- 27	- 49	- 53	- 56	- 98	- 27	- 55	- 57	+ 3	+ 14	+ 37	+ 37	+ 35
Aardolie-industrie .....	0	- 72	0	+ 13	0	0	- 55	- 13	0	0	0	+ 23	0	- 13	0
Vervaardiging en eerste verwerking van metalen .....	- 69	- 69	- 75	- 73	- 77	- 57	- 60	- 75	- 75	- 74	+ 8	+ 3	+ 6	+ 3	+ 1
waaronder : Ferrometalen .....	- 69	- 66	- 75	- 72	- 76	- 59	- 54	- 74	- 74	- 73	+ 7	- 3	+ 1	+ 1	0
Non-ferrometalen .....	- 69	- 86	- 79	- 78	- 82	- 47	- 88	- 79	- 78	- 78	+ 9	+ 21	+ 24	+ 15	+ 9
Vervaardiging van steen, cement, glas e.a. ....	- 11	- 28	- 21	- 23	- 29	- 17	- 24	- 21	- 7	- 4	+ 18	+ 6	0	+ 11	+ 12
waaronder : Bouwmaterialen, ceramiek voor bouw en nijverheid, vlakglas .....	- 10	- 33	- 25	- 26	- 32	- 20	- 45	- 37	- 16	- 11	+ 16	+ 6	- 1	+ 12	+ 12
Chemische industrie .....	- 13	- 21	- 15	- 17	- 29	- 7	- 15	- 10	- 12	- 19	- 3	+ 1	- 1	0	- 2
Vervaardiging van kunstmatige en synthetische vezels ...	-100	- 72	- 67	- 72	- 16	- 76	- 75	- 76	- 72	- 17	+ 38	+ 85	+ 41	+ 41	- 23
Vervaardiging van produkten uit metaal .....	- 57	- 61	- 60	- 54	- 55	- 41	- 50	- 53	- 46	- 39	+ 23	+ 28	+ 1	- 10	0
Machinebouw .....	- 64	- 67	- 63	- 64	- 61	- 66	- 72	- 77	- 77	- 73	+ 23	+ 32	+ 27	+ 19	+ 15
waaronder : Landbouwmachines en -tractoren .....	- 87	- 93	- 76	- 94	- 96	- 89	- 94	- 91	- 95	- 97	+ 90	+ 93	+ 87	+ 93	+ 98
Gereedschapsmachines .....	- 90	- 82	- 76	- 79	- 74	- 90	- 62	- 79	- 87	- 76	+ 10	+ 21	+ 15	+ 15	+ 14
Textielmachines .....	- 83	- 89	- 94	- 98	- 98	- 83	- 89	- 94	- 95	- 97	-	-	-	-	-
Motoren, compressoren, pompen .....	- 48	- 44	- 41	- 46	- 47	- 41	- 55	- 57	- 68	- 61	- 10	+ 9	- 3	- 22	- 33
Elektrotechnische industrie .....	- 33	- 44	- 55	- 57	- 62	- 34	- 57	- 59	- 65	- 63	+ 12	+ 15	+ 7	+ 15	+ 17
waaronder : Elektrotechnische uitrustingsgoederen ....	- 27	- 47	- 46	- 44	- 51	- 27	- 59	- 49	- 49	- 44	+ 13	+ 7	+ 7	+ 16	+ 17
Elektrische huishoudtoestellen, radio, TV .....	- 50	- 43	- 79	- 91	- 96	- 50	- 56	- 78	- 93	- 98	+ 5	+ 33	+ 2	+ 25	+ 63
Automobielfbouw, fabrieken van onderdelen .....	- 16	- 36	- 58	- 63	- 53	- 46	- 32	- 60	- 68	- 68	0	0	0	0	0
Overige transportmiddelenfabrieken .....	- 37	- 23	- 22	+ 19	+ 24	- 40	- 40	+ 3	+ 19	+ 19	0	+ 22	+ 21	+ 24	+ 4
waaronder : Scheepsbouw .....	- 83	- 63	- 69	+ 16	+ 28	- 98	- 98	- 33	- 1	- 1	-	-	-	-	-
Fietsen en motorfietsen .....	-100	- 75	- 70	-100	-100	-100	-100	- 33	-100	-100	0	+ 22	+ 21	+ 24	+ 4

<sup>1</sup> Netto verschil tussen de percentages van de antwoorden « hoger dan normaal » en « lager dan normaal ».

I - 4b.2 — VERWERKENDE NIJVERHEID : BRUTORESULTATEN PER SECTOR (vervolg 1)

	D. Produktiebelemmeringen <sup>1</sup>																			
	Geen belemmering					Productie belemmerd door onvoldoende														
						vraag					geschoolde arbeidskrachten					uitrusting				
	1992		1993			1992		1993			1992		1993			1992		1993		
	Sept.	Dec.	Maart	Juni	Sept.	Sept.	Dec.	Maart	Juni	Sept.	Sept.	Dec.	Maart	Juni	Sept.	Sept.	Dec.	Maart	Juni	Sept.
<b>Gezamenlijke nijverheid</b> .....	<b>20</b>	<b>14</b>	<b>13</b>	<b>10</b>	<b>11</b>	<b>70</b>	<b>77</b>	<b>80</b>	<b>85</b>	<b>84</b>	<b>4</b>	<b>3</b>	<b>2</b>	<b>1</b>	<b>2</b>	<b>2</b>	<b>2</b>	<b>0</b>	<b>1</b>	<b>1</b>
<b>I. Gebruiksgoederen</b> .....	<b>19</b>	<b>16</b>	<b>17</b>	<b>10</b>	<b>19</b>	<b>74</b>	<b>77</b>	<b>72</b>	<b>85</b>	<b>78</b>	<b>5</b>	<b>5</b>	<b>4</b>	<b>3</b>	<b>3</b>	<b>2</b>	<b>2</b>	<b>1</b>	<b>1</b>	<b>1</b>
<b>II. Investeringsgoederen</b> .....	<b>28</b>	<b>18</b>	<b>17</b>	<b>10</b>	<b>16</b>	<b>55</b>	<b>68</b>	<b>76</b>	<b>82</b>	<b>76</b>	<b>7</b>	<b>6</b>	<b>2</b>	<b>2</b>	<b>2</b>	<b>5</b>	<b>5</b>	<b>0</b>	<b>1</b>	<b>1</b>
<b>III. Halffabrikaten</b> .....	<b>18</b>	<b>12</b>	<b>12</b>	<b>14</b>	<b>6</b>	<b>76</b>	<b>82</b>	<b>84</b>	<b>84</b>	<b>91</b>	<b>3</b>	<b>1</b>	<b>2</b>	<b>1</b>	<b>1</b>	<b>1</b>	<b>1</b>	<b>0</b>	<b>1</b>	<b>1</b>
Textielnijverheid .....	17	13	10	18	20	74	79	78	77	72	10	9	9	2	3	1	0	2	1	2
waaronder : Wol .....	11	15	7	1	16	86	85	93	99	84	0	0	0	0	3	0	0	0	0	0
Katoen .....	9	11	3	16	15	85	87	81	81	79	9	10	12	1	1	0	0	0	0	3
Tricot- en kousennijverheid .....	5	0	12	15	17	59	70	69	69	65	37	27	16	7	10	2	0	11	3	7
Schoen- en kledingnijverheid .....	18	13	23	13	17	74	74	73	78	79	4	6	4	4	5	0	7	0	1	0
waaronder : Schoenen .....	25	26	60	27	49	75	40	40	73	51	0	0	0	0	0	34	0	0	0	0
Kleding .....	17	10	15	10	11	74	82	80	79	85	4	8	5	5	7	0	2	0	1	1
Houtindustrie, fabricatie van houten meubelen .....	5	6	7	9	12	85	85	82	88	81	6	6	5	5	4	2	2	0	0	2
waaronder : Hout .....	5	1	12	16	11	81	81	75	80	76	7	4	3	3	4	1	4	0	0	1
Houten meubelen .....	6	11	5	5	11	87	87	86	93	85	6	8	6	7	3	3	0	0	0	2
Papier en karton .....	17	21	3	24	11	77	71	96	73	86	14	0	4	2	2	2	2	1	1	1
waaronder : Papier- en kartonfabricage .....	30	24	0	29	0	61	76	100	71	100	0	0	0	0	0	0	0	0	0	0
Papier- en kartonverwerking .....	7	19	4	21	19	89	67	94	75	76	25	1	7	3	3	4	4	1	3	2
Ledernijverheid .....	0	0	5	0	0	100	100	95	95	100	0	0	0	0	0	14	14	14	14	14
Plasticverwerkende industrie .....	56	9	0	32	0	11	60	100	68	99	0	0	0	0	1	0	0	0	0	0
Aardolie-industrie .....	—	—	—	—	—	—	—	—	—	—	—	—	—	—	—	—	—	—	—	—
Vervaardiging en eerste verwerking van metalen .....	21	16	22	13	0	76	78	77	86	100	0	0	0	0	0	0	0	0	1	0
waaronder : Ferrometalen .....	26	19	26	15	0	71	74	73	84	100	0	0	0	0	0	0	0	0	1	0
Non-ferrometalen .....	9	8	1	3	0	91	92	99	97	100	0	0	0	0	0	0	0	0	0	0
Vervaardiging van steen, cement, glas e.a. ....	64	28	36	27	52	35	69	60	63	43	0	0	1	1	2	0	2	0	1	0
waaronder : Bouwmaterialen, ceramiek voor bouw en nijverheid, vlakglas .....	67	29	37	27	56	32	70	59	67	40	1	1	1	1	0	1	0	1	1	1
Chemische industrie .....	0	0	0	0	0	98	99	98	98	98	0	0	0	0	0	1	1	1	0	0
Vervaardiging van kunstmatige en synthetische vezels ...	47	0	47	47	46	53	100	53	53	54	0	0	0	0	0	0	0	0	0	0
Vervaardiging van producten uit metaal .....	21	17	13	3	6	71	80	83	92	86	2	1	2	2	5	3	0	0	2	2
Machinebouw .....	15	10	13	6	5	69	82	80	88	90	8	4	2	2	2	4	1	0	0	1
waaronder : Landbouwmachines en -tractoren .....	4	3	3	0	4	91	97	97	100	96	4	0	0	0	0	0	0	0	0	0
Gereedschapsmachines .....	9	0	12	0	9	91	90	80	100	81	0	10	0	0	0	0	0	0	0	0
Textielmachines .....	0	0	0	0	0	100	100	99	100	99	1	2	2	0	0	0	0	0	0	1
Motoren, compressoren, pompen .....	30	24	23	14	5	55	73	74	83	85	0	0	0	0	0	12	0	0	0	0
Elektrotechnische industrie .....	12	13	6	2	3	65	69	90	93	91	14	14	1	0	1	13	14	1	1	1
waaronder : Elektrotechnische uitrustingsgoederen ....	11	16	5	4	4	55	59	89	89	87	21	20	2	0	1	20	20	1	2	1
Elektrische huishoudtoestellen, radio, TV .....	3	0	0	0	0	97	100	100	100	100	0	0	0	0	0	0	0	0	0	0
Automobiellbouw, fabrieken van onderdelen .....	56	56	39	14	47	44	44	32	86	53	0	0	0	0	0	0	0	0	0	0
Overige transportmiddelenfabrieken .....	0	0	6	1	0	55	47	66	66	72	3	4	5	6	0	0	0	0	0	0
waaronder : Scheepsbouw .....	0	0	0	1	0	68	53	100	92	89	1	0	0	0	0	0	0	0	0	0
Fietsen en motorfietsen .....	0	0	36	0	0	100	100	64	100	100	0	0	0	0	0	0	0	0	0	0

<sup>1</sup> In procenten van de gezamenlijke ondernemingen.

I - 4b.2 — VERWERKENDE NIJVERHEID : BRUTORESULTATEN PER SECTOR (vervolg 2)

	E. Beoordeling van het geïnstalleerde productievermogen <sup>1</sup>					F. Bezettingsgraad van het geïnstalleerde productievermogen (%)					G. Gemiddelde verzekerde activiteitsduur (in maanden)				
	1992		1993			1992		1993			1992	1993			
	September	December	Maart	Juni	September	September	December	Maart	Juni	September	September	1 <sup>e</sup> kwart.	2 <sup>e</sup> kwart.	3 <sup>e</sup> kwart.	September
<b>Gezamenlijke nijverheid</b> .....	<b>+ 39</b>	<b>+ 50</b>	<b>+ 53</b>	<b>+ 50</b>	<b>+ 51</b>	<b>76,7</b>	<b>74,7</b>	<b>74,5</b>	<b>75,4</b>	<b>75,4</b>	<b>3,4</b>	<b>3,1</b>	<b>3,0</b>	<b>2,9</b>	<b>2,8</b>
<b>I. Gebruiksgoederen</b> .....	<b>+ 45</b>	<b>+ 52</b>	<b>+ 46</b>	<b>+ 49</b>	<b>+ 50</b>	<b>76,5</b>	<b>74,3</b>	<b>76,6</b>	<b>77,3</b>	<b>77,6</b>	<b>2,0</b>	<b>2,1</b>	<b>2,2</b>	<b>2,1</b>	<b>2,2</b>
<b>II. Investeringsgoederen</b> .....	<b>+ 30</b>	<b>+ 40</b>	<b>+ 51</b>	<b>+ 47</b>	<b>+ 50</b>	<b>79,3</b>	<b>77,9</b>	<b>74,7</b>	<b>75,6</b>	<b>75,4</b>	<b>5,3</b>	<b>4,7</b>	<b>4,5</b>	<b>4,3</b>	<b>4,2</b>
<b>III. Halffabrikaten</b> .....	<b>+ 44</b>	<b>+ 57</b>	<b>+ 61</b>	<b>+ 58</b>	<b>+ 56</b>	<b>73,9</b>	<b>71,4</b>	<b>71,9</b>	<b>72,8</b>	<b>72,9</b>	<b>2,0</b>	<b>1,8</b>	<b>1,8</b>	<b>1,8</b>	<b>1,7</b>
Textielnijverheid .....	+ 48	+ 52	+ 53	+ 49	+ 45	69,7	70,0	69,8	71,1	73,4	1,8	1,8	1,8	1,8	1,8
waaronder: Wol .....	+ 64	+ 73	+ 78	+ 91	+ 76	67,2	68,2	63,2	60,8	62,1	1,5	1,4	1,1	1,0	1,0
Katoen .....	+ 42	+ 46	+ 43	+ 50	+ 43	69,7	67,2	68,0	71,0	73,1	2,3	2,2	2,3	2,4	2,5
Tricot- en kousennijverheid .....	+ 17	+ 49	+ 39	+ 30	+ 40	70,9	69,7	67,1	71,8	71,7	1,9	1,9	2,0	1,6	1,6
Schoen- en kledingnijverheid .....	+ 52	+ 69	+ 58	+ 56	+ 58	79,8	71,9	70,2	72,1	72,8	1,8	1,5	1,8	1,8	1,9
waaronder: Schoenen .....	+ 23	+ 40	+ 29	+ 33	+ 26	80,4	73,7	75,3	76,6	82,3	1,5	1,6	2,3	2,0	2,5
Kleding .....	+ 58	+ 74	+ 65	+ 62	+ 65	79,7	71,5	69,0	71,1	70,7	1,8	1,5	1,7	1,7	1,8
Houtindustrie, fabricatie van houten meubelen .....	+ 46	+ 50	+ 47	+ 52	+ 50	79,9	78,4	76,3	77,0	78,7	1,5	1,4	1,3	1,4	1,4
waaronder: Hout .....	+ 54	+ 58	+ 47	+ 53	+ 38	78,2	74,9	74,5	76,8	78,6	1,7	1,6	1,5	1,6	1,6
Houten meubelen .....	+ 40	+ 44	+ 46	+ 51	+ 59	81,2	80,9	77,7	77,2	78,7	1,3	1,3	1,2	1,3	1,3
Papier en karton .....	+ 46	+ 62	+ 79	+ 60	+ 80	85,1	78,7	74,9	78,5	78,6	1,0	0,9	0,9	0,9	0,9
waaronder: Papier- en kartonfabricage .....	+ 59	+ 76	+ 95	+ 69	+ 98	91,5	81,9	78,1	83,2	84,3	0,8	0,7	0,8	0,7	0,7
Papier- en kartonverwerking .....	+ 34	+ 50	+ 66	+ 54	+ 67	80,1	76,3	72,5	74,9	74,3	1,1	1,1	1,0	1,0	1,0
Ledernijverheid .....	+ 49	+ 9	+ 64	+ 85	+ 85	79,1	79,4	73,3	64,5	67,7	2,7	1,7	1,7	1,7	1,6
Plasticverwerkende industrie .....	- 62	+ 46	+ 57	+ 20	- 23	83,9	79,3	75,2	78,0	77,4	3,1	2,2	2,4	2,6	2,5
Vervaardiging en eerste verwerking van metalen .....	+ 67	+ 64	+ 70	+ 71	+ 74	68,6	67,8	70,9	70,2	69,5	1,9	1,8	1,7	1,7	1,6
waaronder: Ferrometalen .....	+ 66	+ 61	+ 70	+ 70	+ 72	64,1	65,8	69,5	68,7	68,3	1,9	1,8	1,6	1,7	1,6
Non-ferrometalen .....	+ 71	+ 75	+ 72	+ 75	+ 83	85,2	75,9	77,2	77,1	75,8	1,8	1,9	2,1	2,0	1,9
Vervaardiging van steen, cement, glas e.a. ....	+ 8	+ 28	+ 20	+ 20	+ 31	86,2	84,2	83,8	83,9	83,5	2,1	2,1	2,0	2,1	2,0
waaronder: Bouwmaterialen, keramiek voor bouw en nijverheid, vlakglas .....	+ 9	+ 31	+ 24	+ 24	+ 38	85,7	83,5	82,8	82,6	82,6	2,1	2,0	2,0	2,0	2,0
Chemische industrie .....	+ 23	+ 42	+ 30	+ 30	+ 35	78,3	73,9	76,5	76,2	74,4	—	—	—	—	—
Vervaardiging van kunstmatige en synthetische vezels ...	+ 85	+ 38	+ 85	+100	+ 54	89,1	87,4	90,3	90,0	89,9	1,9	2,0	1,8	1,8	1,8
Vervaardiging van producten uit metaal .....	+ 43	+ 58	+ 71	+ 65	+ 65	75,5	71,0	68,8	70,0	71,3	4,8	3,8	3,5	3,5	3,3
Machinebouw .....	+ 50	+ 50	+ 62	+ 64	+ 63	73,8	71,7	67,8	69,4	70,5	4,1	3,6	3,5	3,5	3,5
waaronder: Landbouwmachines en -tractoren .....	+ 90	+ 96	+ 96	+ 99	+ 99	56,7	51,3	50,7	56,2	55,3	6,7	6,7	6,7	6,7	6,7
Gereedschapsmachines .....	+ 73	+ 30	+ 80	+ 78	+ 88	73,4	82,3	74,3	73,1	73,6	3,3	3,1	3,2	3,4	3,3
Textielmachines .....	+ 97	+ 97	+ 83	+ 98	+100	78,8	80,6	67,8	75,7	77,7	4,0	3,5	3,7	3,7	4,0
Motoren, compressoren, pompen .....	+ 32	+ 30	+ 52	+ 47	+ 64	76,9	75,2	73,4	74,5	72,5	5,5	4,6	4,1	3,9	3,8
Elektrotechnische industrie .....	+ 29	+ 44	+ 64	+ 69	+ 68	77,9	78,4	73,8	76,7	75,8	4,6	4,4	4,4	4,2	4,0
waaronder: Elektrotechnische uitrustingsgoederen ....	+ 11	+ 34	+ 55	+ 61	+ 59	81,8	82,2	77,0	78,1	78,5	5,8	5,5	5,5	5,3	5,0
Elektrische huishoudtoestellen, radio, TV .....	+ 74	+ 74	+ 91	+ 92	+ 94	66,3	68,7	65,1	72,7	70,6	1,6	1,7	1,6	1,7	1,7
Automobielbouw, fabrieken van onderdelen .....	+ 30	+ 30	0	+ 29	+ 28	79,1	80,1	90,7	90,9	92,2	3,9	4,0	4,1	4,0	4,0
Overige transportmiddelenfabrieken .....	+ 61	+ 68	+ 65	+ 25	+ 22	68,0	71,4	74,9	76,2	68,7	14,3	13,1	11,6	10,2	9,9
waaronder: Scheepsbouw .....	+ 89	+ 89	+ 92	+ 12	+ 10	56,8	68,0	77,0	75,3	72,8	11,5	5,4	3,7	4,0	3,6
Fietsen en motorfietsen .....	+ 64	+100	+ 64	+100	+ 64	60,2	46,5	65,7	51,5	43,4	0,9	1,3	2,1	1,7	1,7

<sup>1</sup> Netto verschil tussen de percentages van de antwoorden die aanduiden dat de capaciteit « ruim voldoende » is of « onvoldoende ».

I - 4b.2 — VERWERKENDE NIJVERHEID : BRUTORESULTATEN PER SECTOR (vervolg 3)

	H. Vooruitzichten omtrent de vraag tijdens de volgende drie maanden <sup>1</sup>					I. Vooruitzichten omtrent de personeelsbezetting tijdens de volgende drie maanden <sup>2</sup>					J. Vooruitzichten omtrent de ontwikkeling van de verkoopprijzen tijdens de volgende drie maanden <sup>2</sup>				
	1992	1993			1992	1993			1992	1993					
	September	1 <sup>e</sup> kwart.	2 <sup>e</sup> kwart.	3 <sup>e</sup> kwart.	September	September	1 <sup>e</sup> kwart.	2 <sup>e</sup> kwart.	3 <sup>e</sup> kwart.	September	September	1 <sup>e</sup> kwart.	2 <sup>e</sup> kwart.	3 <sup>e</sup> kwart.	September
<b>Gezamenlijke nijverheid</b> .....	- 28	- 29	- 31	- 30	- 30	- 21	- 26	- 25	- 20	- 20	- 19	- 9	- 7	- 3	- 3
<b>I. Gebruiksgoederen</b> .....	- 21	- 26	- 34	- 26	- 29	- 22	- 28	- 33	- 25	- 21	0	+ 1	- 3	- 2	- 2
<b>II. Investeringsgoederen</b> .....	- 26	- 31	- 29	- 26	- 29	- 25	- 34	- 31	- 28	- 35	- 10	- 9	- 13	- 11	- 17
<b>III. Halffabrikaten</b> .....	- 37	- 32	- 37	- 37	- 35	- 21	- 21	- 16	- 11	- 8	- 39	- 11	+ 4	+ 14	+ 17
Textielnijverheid .....	- 25	- 32	- 29	- 10	- 5	- 28	- 28	- 25	- 6	- 1	- 17	- 15	- 17	- 6	- 2
waaronder : Wol .....	- 44	- 52	- 55	- 29	- 26	- 41	- 59	- 55	- 40	- 31	- 46	- 46	- 55	- 45	- 41
Katoen .....	- 22	- 36	- 23	+ 4	+ 17	- 24	- 28	- 22	+ 7	+ 16	- 16	- 26	- 20	- 3	+ 4
Tricot- en kousennijverheid .....	- 37	- 29	- 42	- 34	- 28	- 18	- 16	- 16	- 21	- 22	+ 2	+ 9	- 6	- 9	+ 8
Schoen- en kledingenijverheid .....	- 40	- 29	- 41	- 23	- 31	- 36	- 40	- 35	- 40	- 37	0	+ 5	- 4	+ 3	- 6
waaronder : Schoenen .....	- 7	+ 16	- 19	- 21	0	- 3	- 4	- 25	- 22	- 3	+ 5	+ 14	+ 2	- 2	- 11
Kleding .....	- 47	- 40	- 45	- 24	- 37	- 43	- 48	- 38	- 45	- 44	- 1	+ 3	- 6	+ 4	- 5
Houtindustrie, fabricatie van houten meubelen .....	- 48	- 42	- 48	- 27	- 25	- 32	- 33	- 32	- 16	- 17	+ 9	+ 3	+ 1	+ 11	+ 13
waaronder : Hout .....	- 53	- 43	- 60	- 39	- 35	- 42	- 35	- 40	- 22	- 17	0	+ 1	- 1	+ 21	+ 21
Houten meubelen .....	- 43	- 42	- 40	- 19	- 18	- 25	- 32	- 27	- 12	- 18	+ 16	+ 5	+ 2	+ 5	+ 8
Papier en karton .....	- 24	- 38	- 24	- 32	- 30	- 32	- 36	- 26	- 35	- 35	- 32	- 47	- 36	- 43	- 41
waaronder : Papier- en kartonfabricage .....	- 18	- 33	- 21	- 26	- 36	- 30	- 40	- 24	- 32	- 38	- 31	- 48	- 42	- 53	- 47
Papier- en kartonverwerking .....	- 28	- 42	- 27	- 37	- 27	- 34	- 34	- 27	- 37	- 32	- 34	- 47	- 32	- 35	- 36
Ledernijverheid .....	+ 6	- 37	- 81	- 25	- 20	+ 6	- 64	- 61	- 33	- 70	- 8	- 13	- 38	- 10	- 10
Plasticverwerkende industrie .....	- 50	- 36	- 16	- 38	- 40	- 43	- 11	- 19	- 11	- 1	- 3	- 8	- 12	+ 5	+ 5
Aardolie-industrie .....	0	+ 33	0	0	0	-	-	-	-	-	-	-	-	-	-
Vervaardiging en eerste verwerking van metalen .....	- 56	- 42	- 55	- 58	- 58	- 12	- 14	- 9	- 8	- 6	- 71	+ 5	+ 43	+ 53	+ 53
waaronder : Ferrometalen .....	- 68	- 45	- 59	- 64	- 68	- 13	- 11	- 7	- 8	- 4	- 66	+ 15	+ 58	+ 57	+ 60
Non-ferrometalen .....	- 13	- 26	- 35	- 24	- 5	- 6	- 25	- 19	- 5	- 14	- 90	- 40	- 25	+ 35	+ 19
Vervaardiging van steen, cement, glas e.a. ....	- 17	- 26	- 20	- 21	- 22	- 28	- 32	- 37	- 30	- 28	- 16	0	- 7	- 7	- 13
waaronder : Bouwmaterialen, ceramiek voor bouw en nijverheid, vlakglas .....	- 19	- 33	- 25	- 24	- 27	- 28	- 32	- 36	- 30	- 30	- 14	+ 4	- 3	- 6	- 15
Chemische industrie .....	- 11	+ 3	- 9	- 18	- 11	- 2	- 1	- 1	- 1	- 2	- 22	- 17	- 20	- 21	- 12
Vervaardiging van kunstmatige en synthetische vezels ..	+ 38	- 5	- 2	- 16	- 54	0	- 5	- 2	- 15	- 46	0	+ 8	- 49	0	+ 23
Vervaardiging van producten uit metaal .....	- 34	- 50	- 38	- 37	- 37	- 41	- 46	- 31	- 28	- 27	- 28	- 34	- 24	- 27	- 32
Machinebouw .....	- 48	- 46	- 50	- 31	- 29	- 40	- 36	- 41	- 33	- 33	- 3	- 13	- 15	- 16	- 21
waaronder : Landbouwmachines en -tractoren .....	- 89	- 46	- 66	- 34	- 5	- 43	- 46	- 91	- 45	- 47	+ 39	- 1	- 6	- 8	- 55
Gereedschapsmachines .....	- 35	- 78	- 63	- 30	- 22	- 44	- 49	- 57	- 54	- 60	+ 1	- 1	- 7	- 13	- 15
Textielmachines .....	- 72	- 75	- 81	- 34	- 12	- 41	- 13	- 31	- 43	- 48	- 51	- 17	0	- 14	+ 1
Motoren, compressoren, pompen .....	- 49	- 45	- 52	- 30	- 46	- 44	- 31	- 35	- 28	- 27	+ 5	- 18	- 16	- 16	- 18
Elektrotechnische industrie .....	- 10	- 28	- 26	- 35	- 56	- 19	- 44	- 33	- 45	- 54	- 1	- 2	- 15	- 3	- 7
waaronder : Elektrotechnische uitrustingsgoederen .....	- 7	- 10	- 10	- 27	- 48	- 14	- 26	- 16	- 38	- 63	+ 10	- 3	- 15	+ 8	+ 3
Elektrische huishoudtoestellen, radio, TV .....	- 20	- 74	- 68	- 57	- 80	- 31	- 89	- 77	- 65	- 37	- 27	- 5	- 15	- 29	- 29
Automobilbouw, fabrieken van onderdelen .....	+ 14	- 5	- 20	- 25	- 25	+ 6	- 5	- 40	- 20	- 25	+ 14	0	+ 5	+ 5	+ 14
Overige transportmiddelenfabrieken .....	- 23	- 12	- 14	- 11	+ 7	+ 16	- 24	- 20	+ 2	+ 4	- 28	+ 5	- 1	- 10	- 22
waaronder : Scheepsbouw .....	- 17	- 25	- 15	- 5	- 5	+ 10	- 25	- 9	+ 20	+ 12	- 5	+ 7	- 4	- 2	- 2
Fietsen en motorfietsen .....	- 81	- 39	- 35	- 90	- 70	- 66	+ 7	- 30	- 49	- 15	- 2	+ 5	+ 10	- 11	+ 9

<sup>1</sup> Netto verschil tussen de percentages van de antwoorden « vermeerdering » en « vermindering ».

<sup>2</sup> Netto verschil tussen de percentages van de antwoorden « stijging » en « daling ».

I - 4b.3 — VERWERKENDE NIJVERHEID

Getalwaarde van de regionale synthetische curven en van hun componenten

Vlaams gewest

	Verloop						Beoordeling						Vooruitzichten				Synthetische curve		p.m. Verkoopprijzen <sup>1</sup>				
	produktietempo		binnenlandse bestellingen		buitenlandse bestellingen		totale orderpositie		buitenlandse orderpositie		voorraden afgewerkte producten		tewerkstelling		vraag				verloop		vooruitzichten		
	Afgevlakte reeks <sup>2</sup>	Seizoen-gezuiverde bruto reeks	Afgevlakte reeks <sup>2</sup>	Seizoen-gezuiverde bruto reeks	Afgevlakte reeks <sup>2</sup>	Seizoen-gezuiverde bruto reeks	Afgevlakte reeks <sup>2</sup>	Seizoen-gezuiverde bruto reeks	Afgevlakte reeks <sup>2</sup>	Seizoen-gezuiverde bruto reeks	Afgevlakte reeks <sup>2</sup>	Seizoen-gezuiverde bruto reeks	Afgevlakte reeks <sup>2</sup>	Seizoen-gezuiverde bruto reeks	Afgevlakte reeks <sup>2</sup>	Seizoen-gezuiverde bruto reeks	Afgevlakte reeks <sup>2</sup>	Seizoen-gezuiverde bruto reeks	Afgevlakte reeks <sup>2</sup>	Seizoen-gezuiverde bruto reeks	Afgevlakte reeks <sup>2</sup>	Seizoen-gezuiverde bruto reeks	
1991	September	- 7,5	- 6	- 6,5	- 9	-12,0	-13	-30,6	-26	-29,8	-30	+12,6	+14	- 7,9	- 8	- 3,9	- 4	-14,0	-13,8	- 2,5	- 7	+ 7,5	+10
	Oktober	- 8,0	-10	- 7,4	0	-11,0	- 7	-30,0	-22	-29,8	-29	+11,8	+10	- 8,5	-14	- 3,5	- 7	-13,8	-12,4	- 2,5	- 1	+ 6,5	+ 5
	November	- 8,1	- 9	- 9,4	-15	-10,0	-20	-29,3	-33	-29,6	-30	+11,0	+12	- 9,4	- 6	- 3,0	0	-13,4	-15,6	- 2,6	+ 1	+ 5,6	+ 2
	December	- 8,0	- 8	-11,0	-17	- 9,0	- 9	-27,8	-33	-29,4	-36	+10,5	+11	-10,0	-13	- 2,6	- 3	-13,0	-16,3	- 2,9	- 8	+ 5,4	+ 2
1992	Januari	- 7,4	- 3	-12,0	+ 7	- 8,5	- 4	-26,6	-27	-29,0	-29	+10,1	+ 6	-10,4	- 9	- 2,6	- 2	-12,6	- 9,1	- 3,0	- 3	+ 5,6	+ 6
	Februari	- 6,8	+ 3	-12,8	-11	- 9,3	- 3	-25,9	-24	-28,6	-25	+10,3	+10	-10,5	-12	- 4,3	- 2	-12,7	-10,5	- 2,9	- 3	+ 6,1	+ 8
	Maart	- 6,8	- 8	-13,0	-13	-10,6	- 9	-25,6	-24	-28,4	-25	+10,8	+ 7	-10,6	-10	- 7,4	- 4	-13,6	-12,5	- 2,6	+ 1	+ 6,8	+ 8
	April	- 7,0	-13	-13,6	-34	-11,9	-13	-25,9	-29	-28,3	-34	+11,5	+20	-11,0	- 8	-10,5	-16	-14,9	-20,9	- 2,5	+ 3	+ 6,9	+ 4
	Mei	- 8,1	+ 1	-14,6	-13	-13,1	-14	-26,5	-23	-28,4	-28	+12,5	+12	-11,8	-12	-13,4	-15	-16,1	-14,5	- 2,6	- 4	+ 6,6	+ 5
	Juni	- 9,4	- 8	-15,6	-11	-14,5	-23	-27,5	-28	-28,6	-29	+13,5	+12	-12,8	-14	-15,0	-14	-17,2	-17,4	- 3,0	- 2	+ 5,4	+ 8
	Juli	-10,4	-10	-17,0	-18	-15,9	-19	-28,8	-28	-29,4	-24	+14,8	+14	-14,0	-11	-15,6	-16	-17,8	-17,5	- 4,3	- 3	+ 2,1	+ 8
	Augustus	-11,6	-11	-18,0	-19	-17,4	- 8	-31,4	-27	-31,6	-29	+16,1	+18	-15,4	-16	-16,8	-15	-19,0	-17,9	- 6,3	- 4	- 1,8	- 1
	September	-13,1	-13	-18,8	-16	-19,3	- 3	-35,5	-34	-34,9	-33	+17,8	+16	-16,4	-19	-18,3	-21	-21,1	-19,4	- 8,4	-10	- 5,3	-11
	Oktober	-14,9	-21	-19,6	-20	-20,6	-21	-40,4	-43	-38,4	-42	+19,5	+19	-16,9	-17	-19,3	-18	-23,4	-25,1	-10,9	-11	- 7,5	- 9
	November	-16,3	-15	-20,9	-20	-21,4	-28	-44,9	-46	-41,6	-42	+20,8	+22	-17,0	-18	-20,0	-23	-25,5	-26,8	-12,9	-15	- 7,5	-10
	December	-17,0	-17	-22,8	-33	-21,9	-26	-48,0	-53	-43,8	-49	+20,6	+25	-17,0	-17	-20,1	-25	-26,6	-30,6	-14,0	-15	- 6,5	- 5
1993	Januari	-16,3	-21	-24,8	-21	-21,6	-22	-49,6	-49	-44,8	-44	+18,9	+27	-17,3	-14	-19,4	-18	-26,8	-27,0	-14,8	-13	- 5,5	- 4
	Februari	-14,1	-18	-26,6	-31	-20,8	-18	-49,8	-54	-45,0	-49	+16,6	+13	-18,0	-16	-19,4	-11	-26,5	-26,3	-15,0	-19	- 5,0	- 5
	Maart	-11,9	0	-27,8	-26	-19,8	- 9	-49,3	-47	-45,0	-44	+14,5	+12	-19,0	-19	-19,8	-22	-26,2	-22,4	-14,5	-21	- 4,8	-10
	April	- 9,6	- 4	-28,0	-28	-18,8	-32	-48,1	-54	-44,5	-48	+13,5	+14	-20,0	-24	-20,1	-16	-25,8	-27,5	-13,4	-15	- 4,3	- 5
	Mei	- 8,5	- 9	-27,5	-30	-18,0	-19	-46,8	-47	-43,9	-42	+13,5	+11	-20,6	-23	-20,9	-21	-25,4	-25,3	-11,8	-11	- 3,8	0
	Juni	.	-10	.	-24	.	-17	.	-46	.	-42	.	+16	.	-21	.	-23	.	-24,9	.	- 7	.	- 2
	Juli	.	- 8	.	-31	.	-18	.	-45	.	-44	.	+16	.	-17	.	-24	.	-25,4	.	- 7	.	- 3
	Augustus	.	- 8	.	-24	.	-15	.	-45	.	-46	.	+13	.	-20	.	-20	.	-23,9	.	-10	.	- 4
	September	.	-14	.	-20	.	- 5	.	-42	.	-43	.	+13	.	-16	.	-17	.	-21,3	.	- 4	.	- 3

<sup>1</sup> De indicatoren van de prijzen worden niet in aanmerking genomen bij de berekening van de synthetische curve omdat ze geen conjunctureel patroon vertonen. Aangezien ze evenwel snelle en betrouwbare informatie verschaffen worden de prijs-indicatoren toch p.m. opgenomen.

<sup>2</sup> De afvlakking gebeurt op grond van de seizoengezuiverde bruto reeks.

# I - 4b.3 — VERWERKENDE NIJVERHEID

Getalwaarde van de regionale synthetische curven en van hun componenten (vervolg 1)

Waal's gewest

	Verloop						Beoordeling						Vooruitzichten				Synthetische curve		p.m. Verkoopprijzen <sup>1</sup>				
	produktietempo		binnenlandse bestellingen		buitenlandse bestellingen		totale orderpositie		buitenlandse orderpositie		voorraden afgewerkte producten		tewerkstelling		vraag				verloop		vooruitzichten		
	Afgevlakte reeks <sup>2</sup>	Seizoen-gezuiverde bruto reeks	Afgevlakte reeks <sup>2</sup>	Seizoen-gezuiverde bruto reeks	Afgevlakte reeks <sup>2</sup>	Seizoen-gezuiverde bruto reeks	Afgevlakte reeks <sup>2</sup>	Seizoen-gezuiverde bruto reeks	Afgevlakte reeks <sup>2</sup>	Seizoen-gezuiverde bruto reeks	Afgevlakte reeks <sup>2</sup>	Seizoen-gezuiverde bruto reeks	Afgevlakte reeks <sup>2</sup>	Seizoen-gezuiverde bruto reeks	Afgevlakte reeks <sup>2</sup>	Seizoen-gezuiverde bruto reeks	Afgevlakte reeks <sup>2</sup>	Seizoen-gezuiverde bruto reeks	Afgevlakte reeks <sup>2</sup>	Seizoen-gezuiverde bruto reeks	Afgevlakte reeks <sup>2</sup>	Seizoen-gezuiverde bruto reeks	
1991	September	- 2,3	+ 6	-18,5	-27	-18,0	-19	-37,6	-35	-38,4	-38	+ 2,5	- 2	-11,1	-11	-31,3	-32	-19,2	-19,3	-14,8	-19	-13,8	-19
	Oktober	- 2,3	- 9	-18,0	-12	-17,6	-25	-37,9	-38	-38,6	-39	+ 2,3	- 1	-11,0	- 8	-29,6	-23	-19,2	-19,1	-13,6	-16	- 8,1	- 2
	November	- 2,0	- 2	-17,8	-19	-14,8	-24	-38,0	-41	-38,6	-42	+ 2,6	+ 2	-11,5	- 8	-27,8	-31	-19,2	-21,1	-11,9	+ 3	- 3,0	+12
	December	- 1,6	+ 1	-17,4	-23	-10,4	0	-37,8	-39	-38,0	-42	+ 3,4	+11	-12,6	-11	-26,0	-28	-18,6	-19,1	-10,3	-13	- 0,5	- 2
1992	Januari	- 1,3	- 2	-16,9	+ 2	- 6,0	+ 4	-37,3	-35	-37,0	-35	+ 3,9	+ 9	-13,9	-15	-24,4	-20	-17,5	-13,8	- 9,0	+ 1	- 0,8	+ 4
	Februari	- 1,1	+ 6	-17,5	- 1	- 3,1	-10	-37,0	-38	-36,3	-37	+ 4,0	+ 3	-15,1	-17	-24,1	-20	-17,0	-15,0	- 9,4	- 8	- 2,6	+ 1
	Maart	- 1,1	- 3	-18,1	-29	- 2,3	- 3	-37,6	-36	-37,0	-34	+ 4,0	+ 5	-15,9	-16	-25,6	-26	-17,3	-19,0	-11,1	-21	- 6,5	- 4
	April	- 2,0	+ 5	-18,0	-18	- 4,8	+ 2	-39,1	-32	-39,4	-26	+ 4,0	-13	-16,5	-16	-28,9	-23	-19,0	-11,9	-12,4	- 9	-10,9	-12
	Mei	- 3,3	- 6	-18,1	-23	-10,3	-43	-41,5	-43	-42,1	-45	+ 4,5	+ 3	-17,5	-15	-33,6	-40	-22,0	-27,3	-13,5	-15	-15,4	-17
	Juni	- 4,8	- 1	-18,4	-15	-15,8	- 1	-44,4	-48	-44,9	-46	+ 5,6	+ 5	-18,9	-20	-38,6	-35	-24,8	-21,4	-14,6	-18	-19,4	-25
	Juli	- 7,4	- 5	-18,9	-17	-21,3	-27	-47,0	-43	-47,4	-46	+ 7,1	+ 7	-21,3	-23	-42,6	-44	-27,6	-26,5	-15,8	- 7	-23,1	-19
	Augustus	-10,4	- 9	-19,6	-21	-24,6	-20	-49,8	-49	-49,6	-55	+ 8,9	+ 8	-23,8	-20	-45,3	-48	-30,0	-28,8	-19,1	-12	-27,1	-23
	September	-13,4	-20	-20,6	-19	-25,4	-33	-52,6	-53	-51,8	-54	+10,4	+14	-26,0	-28	-46,4	-52	-31,8	-34,1	-24,0	-21	-30,4	-36
	Oktober	-15,9	-19	-22,4	-40	-26,6	-23	-55,3	-55	-53,6	-48	+11,4	+12	-28,1	-28	-46,3	-45	-33,2	-33,8	-28,1	-36	-32,6	-34
	November	-16,8	-16	-23,9	-28	-28,0	-30	-57,3	-59	-54,6	-55	+11,1	+14	-29,3	-31	-45,4	-49	-33,8	-35,3	-31,4	-34	-31,6	-37
	December	-16,8	-16	-24,5	+12	-29,5	+ 1	-58,8	-61	-54,8	-57	+ 9,9	+11	-29,4	-30	-43,5	-43	-33,4	-25,6	-31,0	-33	-27,3	-32
1993	Januari	-16,4	-22	-24,8	-24	-31,0	-35	-59,3	-61	-54,9	-54	+ 8,6	+ 7	-28,8	-31	-41,4	-38	-33,0	-34,0	-27,1	-32	-21,9	-11
	Februari	-14,6	- 3	-24,1	-30	-31,6	-35	-58,8	-56	-55,0	-55	+ 7,5	+ 4	-27,8	-25	-41,4	-35	-32,5	-30,4	-22,3	-19	-14,9	-19
	Maart	-12,9	-19	-23,4	-23	-30,3	-31	-58,3	-57	-54,9	-55	+ 7,1	+ 7	-26,8	-26	-43,1	-50	-31,9	-33,5	-16,9	-16	- 8,0	-14
	April	-11,1	-16	-23,3	-23	-26,8	-19	-57,3	-62	-54,4	-57	+ 7,4	+ 4	-26,1	-27	-45,5	-38	-31,6	-30,8	-13,0	0	- 2,5	+ 1
	Mei	- 8,0	- 5	-22,6	-35	-21,6	-34	-56,1	-55	-53,6	-52	+ 7,6	+ 9	-25,6	-26	-48,5	-54	-30,9	-33,8	-10,9	- 9	+ 2,6	+ 3
	Juni	.	+ 1	.	-18	.	- 9	.	-57	.	-54	.	+ 9	.	-27	.	-50	.	-27,9	.	-11	.	+ 9
	Juli	.	-13	.	-29	.	-15	.	-54	.	-52	.	+ 8	.	-22	.	-56	.	-31,1	.	-17	.	+ 8
	Augustus	.	- 1	.	-19	.	- 2	.	-51	.	-48	.	+ 8	.	-23	.	-42	.	-24,3	.	- 8	.	+ 9
	September	.	- 2	.	-12	.	+19	.	-52	.	-43	.	+ 8	.	-23	.	-44	.	-20,6	.	- 4	.	+ 8

<sup>1</sup> De indicatoren van de prijzen worden niet in aanmerking genomen bij de berekening van de synthetische curve omdat ze geen conjunctureel patroon vertonen. Aangezien ze evenwel snelle en betrouwbare informatie verschaffen worden de prijs-indicatoren toch p.m. opgenomen.

<sup>2</sup> De afvlakking gebeurt op grond van de seizoengezuiverde bruto reeks.

**I - 4b.4 — VERWERKENDE NIJVERHEID : BRUTORESULTATEN PER GEWEST**

	A. Beoordeling van de totale orderpositie <sup>1</sup>					B. Beoordeling van het peil van de voorraden afgewerkte produkten <sup>1</sup>				
	1992	1993				1992	1993			
	September	1 <sup>e</sup> kwartaal	2 <sup>e</sup> kwartaal	3 <sup>e</sup> kwartaal	September	September	1 <sup>e</sup> kwartaal	2 <sup>e</sup> kwartaal	3 <sup>e</sup> kwartaal	September
<b>VLAAMS GEWEST</b>										
Gezamenlijke nijverheid .....	- 38	- 49	- 47	- 42	- 42	+ 16	+ 18	+ 16	+ 14	+ 12
I. Gebruiksgoederen .....	- 40	- 39	- 52	- 45	- 41	+ 9	+ 19	+ 25	+ 16	+ 8
II. Investeringsgoederen .....	- 55	- 66	- 64	- 49	- 46	+ 26	+ 17	+ 12	+ 14	+ 14
III. Halffabrikaten .....	- 24	- 45	- 32	- 38	- 45	+ 6	+ 16	+ 12	+ 10	+ 10
waarvan :										
Textielnijverheid (inclusief kleding, tricot- en kousen nijverheid) .....	- 46	- 48	- 49	- 39	- 30	+ 15	+ 24	+ 25	+ 16	+ 4
Houtverwerkende nijverheid .....	- 51	- 52	- 55	- 36	- 38	+ 31	+ 30	+ 35	+ 24	+ 33
Papier- en kartonnijverheid (fabricage en verwerking) .....	- 2	- 51	- 38	- 35	- 55	+ 1	+ 7	+ 12	+ 5	+ 7
Chemische, plasticverwerkende en aardolienijverheid .....	- 11	- 30	- 12	- 19	- 28	- 5	+ 5	+ 7	+ 5	+ 3
Vervaardiging van steen, cement, glas e.a. ....	- 35	- 42	- 40	- 34	- 36	+ 2	- 12	- 12	- 10	- 2
Metaalverwerkende nijverheid .....	- 51	- 60	- 65	- 60	- 56	+ 28	+ 24	+ 16	+ 20	+ 19
<b>WAALS GEWEST</b>										
Gezamenlijke nijverheid .....	- 55	- 56	- 56	- 52	- 54	+ 11	+ 8	+ 8	+ 6	+ 6
I. Gebruiksgoederen .....	- 32	- 35	- 55	- 50	- 53	+ 26	+ 10	+ 23	+ 22	+ 22
II. Investeringsgoederen .....	- 23	- 33	- 34	- 31	- 30	+ 8	+ 11	+ 9	+ 12	+ 17
III. Halffabrikaten .....	- 77	- 72	- 68	- 64	- 70	+ 10	+ 10	+ 4	0	- 5
waarvan :										
Textielnijverheid (inclusief kleding, tricot- en kousen nijverheid) .....	- 94	- 94	- 89	- 61	- 78	+ 68	+ 32	+ 24	+ 19	+ 18
Houtverwerkende nijverheid .....	- 9	- 58	- 74	- 54	- 47	+ 1	+ 9	- 3	- 21	- 17
Papier- en kartonnijverheid (fabricage en verwerking) .....	- 72	- 66	- 35	- 49	- 67	+ 62	+ 59	+ 45	+ 31	+ 10
Chemische, plasticverwerkende en aardolienijverheid .....	- 37	- 41	- 36	- 31	- 44	+ 3	+ 14	+ 2	+ 1	0
Vervaardiging van steen, cement, glas e.a. ....	- 22	- 25	- 43	- 34	- 31	+ 27	+ 15	+ 19	+ 27	+ 27
Metaalverwerkende nijverheid .....	- 41	- 46	- 44	- 44	- 41	+ 4	+ 4	+ 10	+ 7	+ 15

<sup>1</sup> Netto verschil tussen de percentages van de antwoorden « hoger dan normaal » en « lager dan normaal ».

I - 4b.4 — VERWERKENDE NIJVERHEID : BRUTORESULTATEN PER GEWEST (vervolg 1)

	C. Beoordeling van het geïnstalleerde produktievermogen <sup>1</sup>					D. Bezettingsgraad van het geïnstalleerde produktievermogen (%)					E. Gemiddelde verzekerde activiteitsduur (maanden)				
	1992		1993			1992		1993			1992	1993			
	September	December	Maart	Juni	September	September	December	Maart	Juni	September	September	1 <sup>e</sup> kwart.	2 <sup>e</sup> kwart.	3 <sup>e</sup> kwart.	September
<b>VLAAMS GEWEST</b>															
<b>Gezamenlijke nijverheid<sup>2</sup></b> .....	+ 38	+ 48	+ 49	+ 48	+ 47	77,6	75,5	76,6	77,2	77,5	3,0	2,7	2,6	2,6	2,6
<b>I. Gebruiksgoederen</b> .....	+ 25	+ 39	+ 28	+ 37	+ 41	76,5	74,4	80,0	80,3	80,8	1,5	1,6	1,7	1,6	1,7
<b>II. Investeringsgoederen</b> .....	+ 58	+ 59	+ 68	+ 56	+ 58	76,4	75,3	73,4	74,2	73,9	5,3	4,6	4,4	4,3	4,2
<b>III. Halffabrikaten</b> .....	+ 20	+ 44	+ 41	+ 42	+ 37	80,7	76,1	76,2	77,1	77,0	2,4	2,0	2,0	1,9	1,9
waarvan :															
Textielnijverheid (inclusief kleding, tricot- en kousen nijverheid) .....	+ 50	+ 52	+ 53	+ 49	+ 45	74,4	73,4	73,7	74,6	75,8	2,0	1,9	2,0	2,0	2,1
Houtverwerkende nijverheid .....	+ 41	+ 45	+ 46	+ 53	+ 57	80,0	79,5	77,1	77,8	78,9	1,6	1,5	1,4	1,5	1,5
Papier- en kartonnijverheid (fabricage en verwerking) .....	+ 52	+ 62	+ 62	+ 51	+ 63	82,0	76,1	72,3	74,4	75,8	1,2	1,1	1,1	1,2	1,2
Vervaardiging van steen, cement, glas e.a. ....	+ 48	+ 32	+ 35	+ 41	+ 58	83,1	79,6	81,4	81,7	80,6	2,6	2,5	2,6	2,6	2,5
Metaalverwerkende nijverheid .....	+ 39	+ 52	+ 50	+ 51	+ 50	75,2	73,2	76,3	77,2	77,4	4,0	3,5	3,4	3,3	3,2
<b>WAALS GEWEST</b>															
<b>Gezamenlijke nijverheid<sup>2</sup></b> .....	+ 58	+ 59	+ 63	+ 63	+ 61	69,6	67,7	68,2	67,7	70,0	3,2	2,8	2,7	2,7	2,8
<b>I. Gebruiksgoederen</b> .....	+ 37	+ 63	+ 51	+ 68	+ 37	79,3	68,3	65,7	65,3	71,6	1,6	1,5	1,6	1,9	1,8
<b>II. Investeringsgoederen</b> .....	+ 35	+ 41	+ 44	+ 48	+ 47	78,6	76,3	74,7	74,0	75,7	5,3	4,5	4,3	4,4	4,3
<b>III. Halffabrikaten</b> .....	+ 64	+ 71	+ 73	+ 61	+ 71	64,9	63,2	64,4	67,4	66,9	1,4	1,5	1,4	1,4	1,4
waarvan :															
Textielnijverheid (inclusief tricot- en kousen nijverheid) .....	+ 95	+ 72	+100	+100	+ 80	65,4	63,9	53,9	48,2	61,7	0,9	0,9	0,8	1,0	1,0
Houtverwerkende nijverheid .....	+ 19	+ 77	+ 80	+ 74	+ 72	80,0	55,4	36,9	36,8	60,2	1,2	1,3	1,3	1,7	1,7
Papier- en kartonnijverheid (fabricage en verwerking) .....	+ 33	+ 32	+ 67	+ 58	+ 78	84,6	81,3	81,0	84,3	80,7	1,2	1,2	1,6	1,2	1,1
Vervaardiging van steen, cement, glas e.a. ....	- 8	+ 24	+ 12	+ 28	- 2	84,8	82,2	80,9	82,6	82,2	1,6	1,5	1,5	1,6	1,6
Metaalverwerkende nijverheid .....	+ 50	+ 51	+ 61	+ 60	+ 61	74,8	72,1	71,4	70,8	74,1	5,4	4,7	4,5	4,5	4,6

<sup>1</sup> Netto verschil tussen de percentages van de antwoorden die aanduiden dat de capaciteit « ruim voldoende » is of « onvoldoende ».

<sup>2</sup> De chemische nijverheid en de petroleumraffinage niet inbegrepen.



I - 4b.4 — VERWERKENDE NIJVERHEID : BRUTORESULTATEN PER GEWEST (vervolg 2)

	F. Vooruitzichten omtrent de vraag tijdens de volgende drie maanden <sup>1</sup>					G. Vooruitzichten omtrent de personeelsbezetting tijdens de volgende drie maanden <sup>1</sup>					H. Vooruitzichten omtrent de ontwikkeling van de verkoopprijzen tijdens de volgende drie maanden <sup>2</sup>				
	1992	1993			1992	1993			1992	1993					
	September	1 <sup>e</sup> kwart.	2 <sup>e</sup> kwart.	3 <sup>e</sup> kwart.	September	September	1 <sup>e</sup> kwart.	2 <sup>e</sup> kwart.	3 <sup>e</sup> kwart.	September	September	1 <sup>e</sup> kwart.	2 <sup>e</sup> kwart.	3 <sup>e</sup> kwart.	September
<b>VLAAMS GEWEST</b>															
Gezamenlijke nijverheid .....	- 24	- 15	- 20	- 19	- 19	- 21	- 16	- 21	- 16	- 19	- 7	- 6	- 5	- 3	+ 1
I. Gebruiksgoederen .....	- 10	- 5	- 15	- 12	- 13	- 14	- 3	- 32	- 18	- 20	+ 8	0	+ 1	+ 1	+ 7
II. Investeringsgoederen .....	- 43	- 21	- 24	- 20	- 20	- 29	- 28	- 20	- 20	- 35	+ 2	+ 1	- 4	- 6	- 5
III. Halffabrikaten .....	- 20	- 19	- 22	- 24	- 23	- 18	- 19	- 15	- 13	- 8	- 25	- 15	- 11	- 3	+ 1
waarvan :															
Textielnijverheid (inclusief kleding, tricot- en kousen nijverheid) .....	- 22	- 28	- 26	- 10	- 14	- 33	- 28	- 24	- 13	- 11	- 12	- 10	- 11	0	+ 2
Houtverwerkende nijverheid .....	- 47	- 41	- 47	- 28	- 29	- 31	- 31	- 31	- 16	- 20	+ 16	+ 4	+ 3	+ 8	+ 11
Papier- en kartonnijverheid (fabricage en verwerking) .....	- 33	- 31	- 35	- 41	- 34	- 33	- 36	- 19	- 40	- 45	- 42	- 37	- 25	- 32	- 41
Chemische, plasticverwerkende en aardolienijverheid .....	- 13	+ 1	- 7	- 18	- 14	- 9	- 2	- 4	- 3	- 2	- 22	- 13	- 21	- 18	- 9
Vervaardiging van steen, cement, glas e.a. ....	- 43	- 31	- 40	- 34	- 47	- 27	- 11	- 19	- 31	- 45	- 11	- 1	- 7	- 10	- 8
Metaalverwerkende nijverheid .....	- 25	- 11	- 16	- 17	- 18	- 20	- 16	- 28	- 24	- 33	+ 5	- 2	- 2	- 2	+ 1
<b>WAALS GEWEST</b>															
Gezamenlijke nijverheid .....	- 52	- 38	- 46	- 47	- 47	- 30	- 24	- 24	- 22	- 25	- 39	- 6	+ 4	+ 1	+ 1
I. Gebruiksgoederen .....	- 32	- 21	- 51	- 42	- 42	- 34	- 25	- 34	- 23	- 16	- 3	+ 9	+ 2	- 17	- 20
II. Investeringsgoederen .....	- 34	- 28	- 35	- 32	- 35	- 39	- 38	- 38	- 33	- 37	- 18	- 16	- 17	- 20	- 23
III. Halffabrikaten .....	- 58	- 44	- 45	- 53	- 49	- 19	- 15	- 12	- 11	- 16	- 57	- 6	+ 14	+ 11	+ 18
waarvan :															
Textielnijverheid (inclusief tricot- en kousen nijverheid) .....	- 76	- 55	- 64	- 36	- 34	- 47	- 35	- 34	- 23	- 5	- 39	- 16	- 29	- 29	- 33
Houtverwerkende nijverheid .....	- 55	- 28	- 62	- 24	- 11	- 61	- 43	- 39	- 20	0	+ 22	+ 30	- 4	- 4	+ 1
Papier- en kartonnijverheid (fabricage en verwerking) .....	+ 5	- 8	+ 19	- 12	- 15	- 21	- 8	- 14	- 20	- 31	- 35	- 56	- 35	- 56	- 53
Chemische, plasticverwerkende en aardolienijverheid .....	- 26	- 13	- 10	- 35	- 26	- 10	- 15	- 7	- 12	- 18	- 16	- 20	- 17	- 13	+ 9
Vervaardiging van steen, cement, glas e.a. ....	- 7	- 25	- 41	- 29	- 30	- 32	- 37	- 63	- 36	- 29	- 4	- 5	- 8	- 30	- 40
Metaalverwerkende nijverheid .....	- 42	- 38	- 41	- 44	- 42	- 38	- 37	- 31	- 28	- 33	- 26	- 23	- 17	- 21	- 21

<sup>1</sup> Netto verschil tussen de percentages van de antwoorden « vermeerdering » en « vermindering ».

<sup>2</sup> Netto verschil tussen de percentages van de antwoorden « stijging » en « daling ».

I - 4c.1 — BOUWNIJVERHEID

Getalwaarde van de synthetische curve en van haar componenten  
Ruwbouw van gebouwen

	Verloop								Beoordeling van het orderbestand		Vooruitzichten				Synthetische curve		p.m. Prijzen <sup>1</sup>				
	uitgevoerde bedrijvigheid		orderbestand		tewerkstelling		materieel				tewerkstelling		vraag				verloop		vooruitzichten		
	Afgevlakte reeks <sup>2</sup>	Seizoen-gezuiverde bruto reeks	Afgevlakte reeks <sup>2</sup>	Seizoen-gezuiverde bruto reeks	Afgevlakte reeks <sup>2</sup>	Seizoen-gezuiverde bruto reeks	Afgevlakte reeks <sup>2</sup>	Seizoen-gezuiverde bruto reeks	Afgevlakte reeks <sup>2</sup>	Seizoen-gezuiverde bruto reeks	Afgevlakte reeks <sup>2</sup>	Seizoen-gezuiverde bruto reeks	Afgevlakte reeks <sup>2</sup>	Seizoen-gezuiverde bruto reeks	Afgevlakte reeks <sup>2</sup>	Seizoen-gezuiverde bruto reeks	Afgevlakte reeks <sup>2</sup>	Seizoen-gezuiverde bruto reeks	Afgevlakte reeks <sup>2</sup>	Seizoen-gezuiverde bruto reeks	
1991	September ...	- 0,9	+ 7	+ 2,0	+ 9	+ 3,6	+ 5	+12,5	+13	+ 3,8	+ 2	+ 6,9	+ 3	- 0,1	+ 2	+ 4,1	+ 5,9	+ 8,6	+ 7	+19,9	+21
	Oktober .....	- 1,1	+ 3	0	0	+ 4,9	+ 1	+12,1	+10	+ 1,4	+ 3	+ 6,3	+ 5	- 0,5	- 6	+ 3,3	+ 2,3	+ 7,4	+ 7	+19,0	+18
	November ...	- 2,1	- 6	- 2,4	- 4	+ 6,0	+ 8	+11,8	+13	- 0,9	- 4	+ 6,0	+ 6	- 0,8	+ 1	+ 2,5	+ 2,0	+ 6,3	+ 7	+17,8	+20
	December ...	- 3,4	- 3	- 4,8	- 7	+ 6,6	+ 7	+11,3	+11	- 2,9	- 4	+ 6,1	+10	- 1,4	- 4	+ 2,0	+ 1,4	+ 5,1	+ 3	+15,8	+16
1992	Januari .....	- 5,1	- 5	- 6,6	- 4	+ 6,3	+ 9	+10,8	+11	- 5,8	- 1	+ 6,3	+ 7	- 2,1	- 1	+ 1,1	+ 2,3	+ 3,8	+ 6	+13,4	+14
	Februari .....	- 7,4	+ 2	- 9,0	- 8	+ 5,0	+ 6	+ 9,8	+14	- 9,4	- 7	+ 6,1	+ 5	- 2,9	0	- 0,9	+ 1,7	+ 2,3	+ 2	+10,9	+ 9
	Maart .....	- 9,4	-12	-11,6	-11	+ 3,0	+ 3	+ 8,3	+ 9	-13,3	-15	+ 5,4	+ 6	- 4,3	- 4	- 3,4	- 3,4	+ 1,1	0	+ 8,0	+ 5
	April .....	-11,3	-25	-13,8	-16	+ 0,4	+ 1	+ 6,8	- 1	-16,9	-20	+ 3,6	+ 7	- 6,1	- 4	- 5,9	- 8,3	0	+ 1	+ 5,3	+10
	Mei .....	-12,4	-13	-15,6	-27	- 2,0	- 3	+ 5,8	+ 5	-19,0	-21	+ 1,5	- 2	- 8,3	-14	- 8,0	-10,7	- 1,4	- 4	+ 2,8	- 1
	Juni .....	-12,0	- 8	-16,8	-23	- 4,0	- 7	+ 5,8	+ 5	-19,5	-19	- 0,5	+ 1	-10,6	-11	- 8,9	- 8,9	- 3,3	- 4	+ 0,6	+ 2
	Juli .....	-10,9	- 7	-16,9	-12	- 5,3	- 5	+ 6,3	+ 9	-19,1	-21	- 2,3	- 2	-12,3	- 9	- 9,0	- 6,7	- 5,8	0	- 0,8	0
	Augustus ....	- 9,3	-15	-16,6	-15	- 5,5	- 5	+ 6,8	+ 9	-18,3	-19	- 3,5	- 5	-13,0	-19	- 8,9	- 9,9	- 7,8	-11	- 1,6	- 2
	September ...	- 6,8	-16	-15,9	-18	- 5,8	-12	+ 6,9	+ 7	-17,4	-17	- 4,6	-10	-13,0	-24	- 8,6	-12,9	- 9,3	-10	- 2,8	- 2
	Oktober .....	- 4,4	- 5	-14,6	-20	- 6,0	- 8	+ 6,6	+ 7	-16,6	-16	- 5,8	- 3	-12,6	-13	- 8,1	- 8,3	-10,1	-10	- 4,8	- 3
	November ...	- 2,8	- 1	-13,8	-11	- 6,3	+ 5	+ 6,4	+ 6	-16,1	-16	- 7,0	- 6	-12,3	- 6	- 7,9	- 4,1	-10,6	- 9	- 7,5	- 7
	December ...	- 2,0	+ 1	-14,1	- 1	- 6,9	+ 4	+ 6,0	+ 5	-16,6	-16	-10,1	- 7	-11,9	-12	- 8,3	- 3,7	-11,6	-11	-10,4	-12
1993	Januari .....	- 2,6	0	-15,9	-13	- 7,4	- 7	+ 5,5	+ 6	-18,0	-16	-14,8	-11	-11,6	-12	- 9,4	- 7,6	-12,9	-13	-12,6	-15
	Februari .....	- 4,1	- 5	-18,1	-20	- 8,0	-11	+ 4,8	+ 7	-19,8	-21	-19,3	-25	-11,3	-10	-10,6	-12,1	-14,0	-16	-13,4	-14
	Maart .....	- 5,9	-10	-20,4	-22	- 8,6	-11	+ 3,8	+ 2	-21,9	-22	-23,3	-31	-10,6	-11	-11,9	-15,0	-14,3	-15	-12,9	-14
	April .....	- 7,1	- 6	-21,8	-24	- 8,8	- 8	+ 3,0	0	-23,5	-24	-25,0	-30	- 9,8	-13	-12,6	-15,0	-13,5	-19	-12,0	-11
	Mei .....	- 7,8	- 8	-22,0	-22	- 9,1	- 5	+ 2,6	+ 4	-24,5	-25	-24,3	-25	- 8,6	- 8	-12,7	-12,7	-12,5	-11	-11,0	- 7
	Juni .....	.	- 8	.	-20	.	-11	.	+ 1	.	-26	.	-19	.	- 6	.	-12,7	.	-10	.	- 6
	Juli .....	.	- 3	.	-23	.	- 4	.	+11	.	-25	.	-11	.	- 8	.	- 9,0	.	- 8	.	-11
	Augustus ....	.	-20	.	-18	.	-14	.	+ 3	.	-32	.	-25	.	- 3	.	-15,6	.	-15	.	-10
	September ...	.	-14	.	-29	.	-13	.	+ 1	.	-28	.	-18	.	- 6	.	-15,3	.	-18	.	-20

<sup>1</sup> De indicatoren van de prijzen worden niet in aanmerking genomen bij de berekening van de synthetische curve omdat ze geen conjunctureel patroon vertonen. Aangezien ze evenwel snelle en betrouwbare informatie verschaffen worden de prijs-indicatoren toch p.m. opgenomen.

<sup>2</sup> De afvlakking gebeurt op grond van de seizoengezuiverde bruto reeks.

# I - 4c.1 — BOUWNIJVERHEID

Getalwaarde van de synthetische curve en van haar componenten (vervolg 1)

Burgerlijke bouwkunde en wegenwerken

	Verloop								Beoordeling van het orderbestand		Vooruitzichten				Synthetische curve		p.m. Prijzen <sup>1</sup>				
	uitgevoerde bedrijvigheid		aantal inschrijvingen op aanbestedingen en prijsoffertes		bedrag van de uit te voeren werken		aantal gesloten contracten				tewerkstelling		vraag				verloop		vooruitzichten		
	Afgevlakte reeks <sup>2</sup>	Seizoen-gezuiverde bruto reeks	Afgevlakte reeks <sup>2</sup>	Seizoen-gezuiverde bruto reeks	Afgevlakte reeks <sup>2</sup>	Seizoen-gezuiverde bruto reeks	Afgevlakte reeks <sup>2</sup>	Seizoen-gezuiverde bruto reeks	Afgevlakte reeks <sup>2</sup>	Seizoen-gezuiverde bruto reeks	Afgevlakte reeks <sup>2</sup>	Seizoen-gezuiverde bruto reeks	Afgevlakte reeks <sup>2</sup>	Seizoen-gezuiverde bruto reeks	Afgevlakte reeks <sup>2</sup>	Seizoen-gezuiverde bruto reeks	Afgevlakte reeks <sup>2</sup>	Seizoen-gezuiverde bruto reeks	Afgevlakte reeks <sup>2</sup>	Seizoen-gezuiverde bruto reeks	
1991	September ...	- 3,5	0	+ 1,5	-18	-15,3	- 8	- 0,1	+ 1	-37,9	-41	+ 4,0	+ 8	+ 6,6	+11	- 7,3	- 6,7	+ 0,1	0	+ 6,9	+ 9
	Oktober .....	- 3,0	- 3	+ 2,5	+ 3	-15,8	-18	- 0,3	- 2	-38,5	-41	+ 2,6	+ 6	+ 6,6	- 7	- 7,6	- 8,9	+ 0,4	+ 1	+ 6,0	+ 7
	November ...	- 1,5	- 4	+ 4,0	- 1	-15,4	-16	+ 0,1	- 1	-38,8	-37	+ 0,4	- 3	+ 6,5	+ 7	- 6,9	- 7,9	+ 0,5	+ 4	+ 4,5	+ 6
	December ...	+ 1,5	- 6	+ 5,5	+18	-14,1	-18	+ 0,8	0	-38,3	-39	- 1,9	- 3	+ 6,6	- 5	- 5,5	- 7,6	+ 0,4	0	+ 3,0	0
1992	Januari .....	+ 4,5	+12	+ 5,6	+17	-12,9	-10	+ 1,3	+13	-37,1	-40	- 2,5	- 7	+ 7,1	+ 8	- 4,0	- 1,0	- 0,5	+ 1	+ 1,6	+ 1
	Februari .....	+ 6,9	+20	+ 4,1	+ 7	-11,6	-11	+ 1,8	+ 4	-36,0	-34	- 1,5	- 3	+ 8,1	+ 5	- 3,0	- 1,7	- 2,0	- 1	+ 1,0	+ 1
	Maart .....	+ 6,6	+ 9	+ 1,9	- 4	-11,0	- 6	+ 1,5	+ 2	-35,5	-32	- 0,5	+ 1	+ 9,1	+17	- 3,1	- 1,9	- 3,4	- 5	+ 0,8	- 3
	April .....	+ 3,9	0	- 0,4	0	-11,5	-15	+ 0,5	+ 2	-35,9	-35	0	+ 3	+ 9,5	+10	- 4,1	- 5,0	- 4,6	- 5	+ 0,3	+ 2
	Mei .....	+ 0,6	- 4	- 2,3	- 6	-13,3	-11	- 1,0	- 6	-36,8	-38	- 0,8	+ 7	+ 9,1	+15	- 5,8	- 6,1	- 5,4	- 6	- 0,3	+ 1
	Juni .....	- 2,5	+ 4	- 3,0	- 2	-15,8	- 1	- 2,5	- 2	-37,8	-39	- 2,5	- 7	+ 8,4	+ 8	- 7,8	- 5,6	- 5,6	- 9	- 0,8	- 1
	Juli .....	- 5,8	- 4	- 3,6	- 2	-18,3	-26	- 2,9	-14	-38,3	-37	- 4,3	- 3	+ 7,6	+ 7	- 9,3	-11,3	- 5,8	- 5	- 1,1	- 1
	Augustus ....	- 8,8	-14	- 4,9	- 7	-19,1	-26	- 2,6	- 1	-38,4	-43	- 5,3	- 8	+ 6,9	+ 7	-10,6	-13,1	- 5,6	- 7	- 1,5	- 3
	September ...	-10,9	- 8	- 5,0	-12	-17,6	-21	- 1,9	- 9	-38,1	-39	- 5,3	- 5	+ 6,1	- 7	-10,5	-14,4	- 5,1	- 6	- 1,9	- 2
	Oktober .....	-12,1	-14	- 4,3	- 2	-15,4	- 8	- 1,1	- 1	-37,4	-36	- 4,5	- 8	+ 5,5	- 5	- 9,3	-10,6	- 4,4	- 1	- 2,3	+ 2
	November ...	-11,6	-15	- 3,1	-10	-13,9	- 9	- 1,3	+ 8	-37,0	-36	- 3,8	- 3	+ 5,0	+21	- 8,1	- 6,3	- 4,0	- 5	- 2,6	- 3
	December ...	- 9,9	-11	- 1,1	0	-14,3	-12	- 1,8	+15	-36,8	-40	- 3,3	- 3	+ 4,8	+ 5	- 6,9	- 6,6	- 5,1	- 3	- 2,8	- 3
1993	Januari .....	- 8,5	+17	+ 1,1	+ 2	-15,9	-20	- 2,3	- 3	-36,3	-34	- 3,4	+ 2	+ 4,9	+ 4	- 6,2	- 4,6	- 7,6	- 2	- 2,6	+ 3
	Februari .....	- 7,5	+ 1	+ 3,6	+ 7	-17,5	-18	- 1,8	- 3	-35,6	-40	- 4,1	- 1	+ 5,0	+12	- 5,9	- 6,0	-10,4	-16	- 2,5	- 3
	Maart .....	- 7,0	- 7	+ 6,5	- 2	-18,0	-27	+ 0,4	- 6	-34,5	-37	- 4,9	-11	+ 4,8	+ 5	- 5,7	-12,1	-12,6	-14	- 2,6	0
	April .....	- 7,0	- 7	+ 9,3	+11	-17,5	-16	+ 3,1	+ 5	-32,5	-33	- 5,4	- 6	+ 4,3	+ 8	- 5,5	- 5,4	-12,8	-14	- 2,9	- 4
	Mei .....	- 7,9	- 7	+11,1	+16	-17,3	-19	+ 5,9	+11	-30,4	-31	- 5,3	-10	+ 3,6	+ 2	- 5,4	- 5,4	-11,3	-12	- 3,4	- 1
	Juni .....	.	- 6	.	+20	.	-16	.	+18	.	-27	.	- 4	.	+ 3	.	- 1,7	.	- 8	.	- 4
	Juli .....	.	-14	.	+12	.	-13	.	+ 8	.	-23	.	- 3	.	- 5	.	- 5,4	.	- 8	.	- 6
	Augustus ....	.	-16	.	+12	.	-24	.	- 1	.	-27	.	- 4	.	+ 3	.	- 8,1	.	- 7	.	- 3
	September ...	.	-21	.	+10	.	-32	.	-12	.	-38	.	-17	.	- 5	.	-16,4	.	- 7	.	- 7

<sup>1</sup> De indicatoren van de prijzen worden niet in aanmerking genomen bij de berekening van de synthetische curve omdat ze geen conjunctureel patroon vertonen. Aangezien ze evenwel snelle en betrouwbare informatie verschaffen worden de prijs-indicatoren toch p.m. opgenomen.

<sup>2</sup> De afvlakking gebeurt op grond van de seizoengezuiverde bruto reeks.

# I - 4c.2 — BOUWNIJVERHEID

Synthetische curven

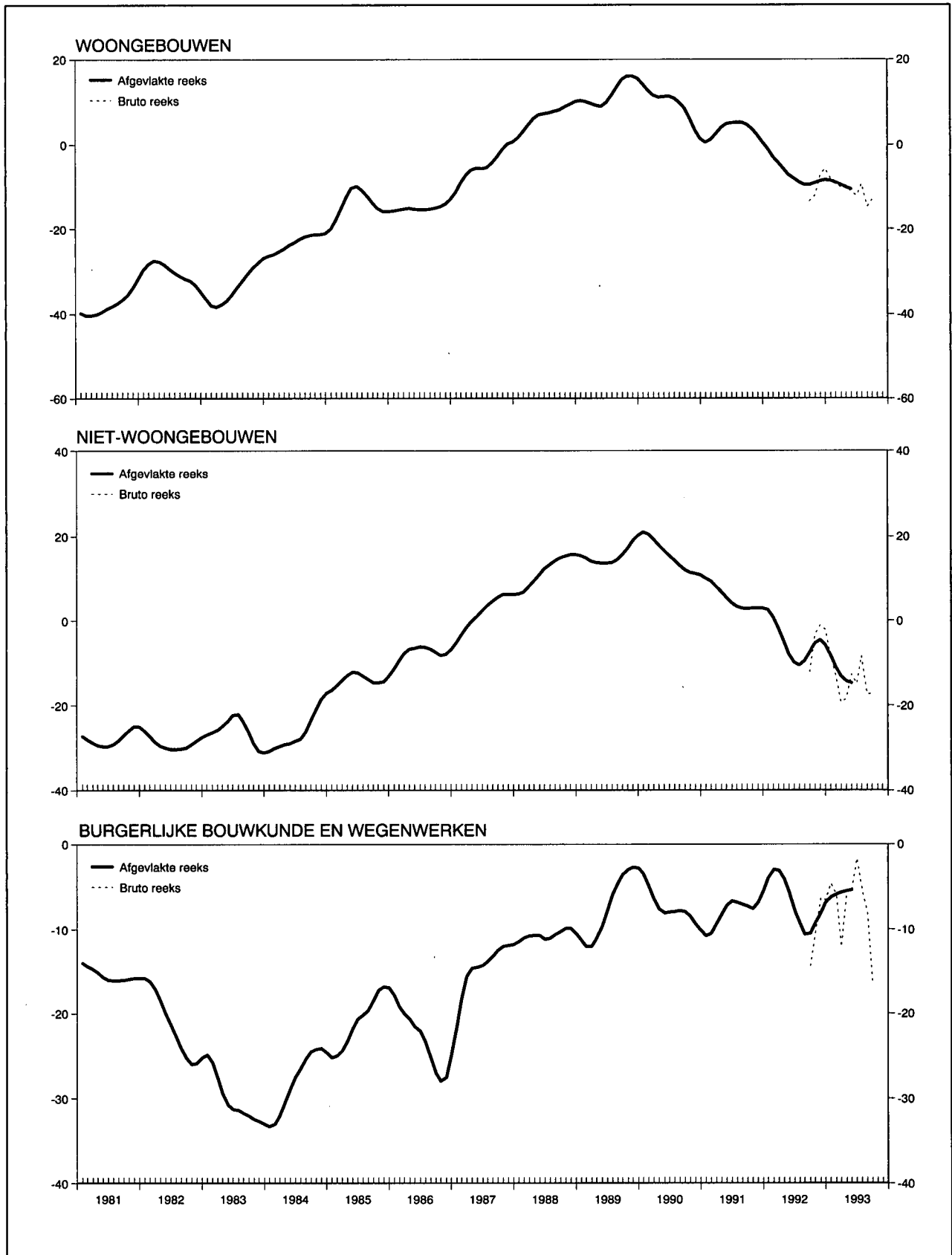

I - 4c.3 — BOUWNIJVERHEID

Brutoresultaten per sector

	1992	1993			
	September	1 <sup>e</sup> kwartaal	2 <sup>e</sup> kwartaal	3 <sup>e</sup> kwartaal	September
<b>A. Verloop van de uitgeoefende bedrijvigheid <sup>1</sup></b>					
Rompwerken van gebouwen .....	- 2	- 23	- 21	- 24	- 6
waaronder :					
Woongebouwen .....	0	- 20	- 14	- 22	- 2
Niet-woongebouwen .....	- 4	- 27	- 28	- 26	- 11
Werken van burgerlijke bouwkunde en wegen- werken .....	+ 10	- 37	- 27	- 30	- 5
<b>B. Beoordeling van het orderbestand <sup>2</sup></b>					
Rompwerken van gebouwen .....	- 14	- 24	- 22	- 25	- 25
waaronder :					
Woongebouwen .....	- 10	- 21	- 14	- 23	- 20
Niet-woongebouwen .....	- 19	- 28	- 29	- 27	- 30
Werken van burgerlijke bouwkunde en wegen- werken .....	- 37	- 38	- 28	- 31	- 38
<b>C. Vooruitzichten omtrent het aantal werknemers tijdens de volgende drie maanden <sup>3</sup></b>					
Rompwerken van gebouwen .....	- 12	- 19	- 21	- 18	- 21
waaronder :					
Woongebouwen .....	- 14	- 9	- 17	- 12	- 11
Niet-woongebouwen .....	- 10	- 29	- 25	- 23	- 29
Werken van burgerlijke bouwkunde en wegen- werken .....	- 5	+ 2	- 4	- 9	- 18
<b>D. Vooruitzichten omtrent de ontwikkeling van de prijzen tijdens de volgende drie maanden <sup>4</sup></b>					
Rompwerken van gebouwen .....	- 2	- 13	- 8	- 14	- 19
waaronder :					
Woongebouwen .....	0	- 6	+ 1	- 9	- 14
Niet-woongebouwen .....	- 4	- 19	- 16	- 19	- 25
Werken van burgerlijke bouwkunde en wegen- werken .....	- 4	+ 2	- 4	- 7	- 9

<sup>1</sup> Netto verschil tussen de percentages van de antwoorden « toegenomen » en « afgenomen ».

<sup>2</sup> Netto verschil tussen de percentages van de antwoorden « gunstig » en « onvoldoende ».

<sup>3</sup> Netto verschil tussen de percentages van de antwoorden « vermeerdering » en « vermindering ».

<sup>4</sup> Netto verschil tussen de percentages van de antwoorden « stijgen » en « dalen ».

I - 4d. — HANDEL

Getalwaarde van de synthetische curve en van haar componenten

	Verloop		Beoordeling				Vooruitzichten						Synthetische curve		p.m. Verkoopprijzen <sup>1</sup>				
	omzet		omzet		voorraden		bestellingen bij Belgische leveranciers		bestellingen bij buitenlandse leveranciers		vraag				verloop		vooruitzichten		
	Afgevlakte reeks <sup>2</sup>	Seizoen-gezuiverde bruto reeks	Afgevlakte reeks <sup>2</sup>	Seizoen-gezuiverde bruto reeks	Afgevlakte reeks <sup>2</sup>	Seizoen-gezuiverde bruto reeks	Afgevlakte reeks <sup>2</sup>	Seizoen-gezuiverde bruto reeks	Afgevlakte reeks <sup>2</sup>	Seizoen-gezuiverde bruto reeks	Afgevlakte reeks <sup>2</sup>	Seizoen-gezuiverde bruto reeks	Afgevlakte reeks <sup>2</sup>	Seizoen-gezuiverde bruto reeks	Afgevlakte reeks <sup>2</sup>	Seizoen-gezuiverde bruto reeks	Afgevlakte reeks <sup>2</sup>	Seizoen-gezuiverde bruto reeks	
1991	September	+ 3,5	- 6	- 9,8	-14	+18,0	+16	- 5,9	-14	- 3,3	- 4	+ 1,0	0	- 3,1	- 9,0	+ 3,9	+ 1	+12,0	+12
	Oktober	+ 4,4	+18	- 8,9	+ 1	+16,8	+20	- 1,9	- 6	- 3,5	- 1	+ 2,4	0	- 1,6	- 1,3	+ 3,3	+ 1	+12,0	+13
	November	+ 4,4	+ 5	- 8,9	- 7	+16,8	+12	+ 2,4	+12	- 4,0	- 6	+ 4,6	+10	- 0,9	+ 0,3	+ 3,0	+ 3	+11,9	+11
	December	+ 4,3	+ 2	- 9,5	-10	+17,5	+16	+ 5,8	+10	- 4,9	+ 3	+ 6,4	+11	- 1,0	0,0	+ 2,8	+ 3	+11,6	+18
1992	Januari	+ 4,6	+ 4	-10,0	-12	+19,1	+18	+ 5,5	+ 4	- 5,9	- 6	+ 7,0	+ 5	- 1,7	- 3,8	+ 2,3	+ 5	+11,4	+12
	Februari	+ 5,3	+27	-10,1	- 4	+21,1	+20	+ 1,8	+15	- 6,4	- 7	+ 6,4	+ 9	- 2,8	+ 3,3	+ 1,8	0	+11,1	+11
	Maart	+ 5,9	-11	-10,3	-27	+22,9	+32	- 2,9	- 9	- 7,0	- 3	+ 5,1	+ 4	- 4,4	-13,0	+ 1,3	- 1	+10,9	+ 6
	April	+ 6,6	+ 7	-10,5	-17	+23,8	+25	- 7,0	- 8	- 8,0	-13	+ 3,5	+ 4	- 6,1	- 8,7	+ 1,0	+ 1	+10,6	+10
	Mei	+ 6,4	+ 7	-10,5	+ 2	+22,9	+25	- 9,1	- 8	- 8,9	-10	+ 1,3	+ 5	- 7,3	- 4,8	+ 1,0	+ 1	+10,1	+15
	Juni	+ 4,8	+12	-11,3	- 6	+21,1	+18	- 9,9	-11	- 9,6	- 3	- 1,1	- 3	- 8,6	- 4,8	+ 1,0	+ 2	+ 9,4	+11
	Juli	+ 2,3	- 5	-12,6	-12	+19,4	+20	-10,9	-10	-10,4	-10	- 3,5	- 6	- 9,6	-10,5	+ 0,9	+ 3	+ 8,6	+ 8
	Augustus	- 0,9	- 1	-13,9	-17	+18,3	+18	-12,0	-23	-11,1	-13	- 5,1	- 5	-10,4	-12,8	+ 0,6	0	+ 7,9	+ 7
	September	- 4,0	+ 2	-15,1	-12	+18,5	+15	-12,9	-11	-12,3	-13	- 5,8	- 8	-11,4	- 9,5	0,0	+ 1	+ 6,9	+ 1
	Oktober	- 7,5	-10	-17,1	-17	+19,8	+15	-13,6	-14	-14,1	- 8	- 6,3	- 2	-12,8	-11,0	- 1,0	0	+ 5,6	+ 8
	November	-11,0	-17	-20,6	-23	+21,3	+25	-14,0	-14	-16,0	-20	- 6,6	- 7	-14,5	-17,7	- 2,5	- 3	+ 3,8	+ 7
	December	-14,8	- 6	-24,9	-13	+22,6	+22	-14,4	-17	-17,1	-16	- 6,9	- 6	-16,3	-13,3	- 5,4	- 3	+ 1,0	+ 3
1993	Januari	-18,8	-24	-29,3	-35	+23,5	+32	-15,3	-23	-17,9	-19	- 7,6	- 7	-18,2	-23,3	- 8,8	- 8	- 1,5	- 7
	Februari	-21,4	-24	-32,9	-35	+23,8	+24	-16,0	-13	-17,8	-20	- 8,9	-13	-19,5	-21,5	-11,8	-15	- 3,5	-11
	Maart	-22,1	-16	-32,9	-34	+23,8	+23	-16,5	-12	-16,8	-10	-10,1	- 4	-19,9	-16,5	-14,3	-15	- 4,5	- 3
	April	-20,8	-30	-29,8	-23	+23,9	+21	-16,9	-18	-16,5	-15	-11,4	-13	-19,7	-20,0	-15,4	-20	- 4,4	- 5
	Mei	-17,8	-39	-26,0	-36	+24,0	+24	-17,5	-28	-16,6	-25	-11,9	-12	-18,8	-27,3	-15,6	-15	- 4,1	- 5
	Juni	.	-10	.	-20	.	+26	.	-16	.	-12	.	-11	.	-15,8	.	-16	.	- 1
	Juli	.	-14	.	-17	.	+24	.	-16	.	-22	.	-17	.	-18,3	.	-16	.	- 2
	Augustus	.	- 4	.	-17	.	+28	.	-22	.	-18	.	- 7	.	-16,0	.	-16	.	- 4
	September	.	+ 4	.	-19	.	+23	.	-31	.	-17	.	-10	.	-16,0	.	-17	.	- 4

<sup>1</sup> De indicatoren van de prijzen worden niet in aanmerking genomen bij de berekening van de synthetische curve omdat ze geen conjunctueel patroon vertonen. Aangezien ze evenwel snelle en betrouwbare informatie verschaffen worden de prijs-indicatoren toch p.m. opgenomen.

<sup>2</sup> De afvlakking gebeurt op grond van de seizoengezuiverde bruto reeks.

Bibliografische referenties : Tijdschrift voor Documentatie en Voorlichting, XLIV<sup>e</sup> jaargang, deel II, n<sup>o</sup> 4, oktober 1969, blz. 349-364; Tijdschrift van de Nationale Bank van België, LXV<sup>e</sup> jaargang, deel II, n<sup>o</sup> 2-3, augustus-september 1990, blz. 53-64.

## I - 5 — INVESTERINGEN IN VASTE KAPITAALGOEDEREN IN DE VERWERKENDE NIJVERHEID

(veranderingspercentages t.o.v. het voorafgaande jaar van de gegevens in werkelijke prijzen)

	Opeenvolgende vooruitzichten van de enquête « investeringen » van de NBB			Verwezenlijkingen		
	In de herfst van het voorafgaande jaar	In de lente van het beschouwde jaar	In de herfst van het beschouwde jaar	Enquête « investeringen » van de NBB <sup>1</sup>	Statistiek opgesteld op grond van de gegevens afkomstig van de BTW-statistiek <sup>2</sup>	Jaarstatistiek van de industriële investeringen <sup>2</sup>
1982 .....	- 5,8	+ 4,5	+ 9,1	+ 18,1	+ 18,1	+ 16,8
1983 .....	- 6,9	- 7,2	+ 1,0	+ 3,8	0	+ 5,3
1984 .....	+ 1,9	+ 11,5	+ 10,4	+ 10,6	+ 17,5	+ 7,3
1985 .....	+ 2,8	+ 12,3	+ 5,0	+ 13,0	+ 8,0	+ 14,9
1986 .....	+ 11,9	+ 21,7	+ 12,2	+ 13,0	+ 11,5	+ 11,9
1987 .....	+ 13,9	+ 11,2	+ 4,7	+ 6,6	+ 10,9	+ 6,4
1988 .....	+ 9,0	+ 16,7	+ 13,8	+ 19,8	+ 24,6	+ 28,3
1989 .....	+ 19,9	+ 22,3	+ 13,6	+ 13,0	+ 15,4	+ 8,9
1990 .....	+ 17,9	+ 23,0	+ 12,8	+ 14,5	+ 14,5	
1991 .....	+ 4,1	+ 6,0	- 1,6	0	+ 0,5	
1992 .....	+ 5,8	+ 3,6	+ 1,5	- 4,0		
1993 .....	- 17,0	- 19,3				

<sup>1</sup> Resultaten van de voorjaarsenquête van het volgende jaar.

<sup>2</sup> Bron : NIS.

**Bibliografische referentie :** *Tijdschrift van de Nationale Bank van België* : LXI<sup>e</sup> jaargang, deel I, n<sup>o</sup> 6, juni 1986 : « Brutovorming van vast kapitaal in de Belgische verwerkende nijverheid : Overzicht van de beschikbare statistische bronnen en specifieke bijdrage van de halfjaarlijkse enquête van de Nationale Bank van België ».

## II. — BEVOLKING, WERKGELEGENHEID, WERKLOOSHEID

### 1. — BEVOLKING, VRAAG NAAR EN AANBOD VAN ARBEIDSPLAATSEN

Bronnen : Ministerie van Arbeid en Tewerkstelling, NIS, RSZ, RVA.

	1981	1982	1983	1984	1985	1986	1987	1988*
<i>Bevolking (duizenden) :</i>								
Totale bevolking <sup>1</sup> .....	9.855	9.858	9.853	9.858	9.859	9.865	9.876	9.890
Beroepsbevolking <sup>2</sup> .....	4.094	4.120	4.138	4.132	4.112	4.108	4.115	4.126
<i>Werkgelegenheid en werkloosheid (verandering in duizenden)<sup>3</sup> :</i>								
1. <i>Vraag naar arbeidsplaatsen (beroepsbevolking) :</i>								
Totaal .....	+ 24	+ 26	+ 18	- 6	+ 20	- 3	+ 6	+ 12
Mannen .....	- 6	- 4	- 9	- 22	- 34	- 24	- 18	- 13
Vrouwen .....	+ 30	+ 30	+ 27	+ 17	+ 15	+ 20	+ 25	+ 25
Veranderingen tengevolge van wijzigingen in :								
1.1 de bevolking op arbeidsleeftijd <sup>4</sup> :								
Totaal .....	+ 14	+ 30	+ 24	+ 16	+ 14	+ 10	+ 6	+ 2
Mannen .....	+ 17	+ 28	+ 25	+ 17	+ 12	+ 6	+ 3	+ 1
Vrouwen .....	- 3	+ 2	0	- 1	+ 3	+ 4	+ 2	+ 1
1.2 de activiteitsgraad :								
Totaal .....	+ 10	- 4	- 6	- 22	- 34	- 13	0	+ 10
Mannen .....	- 23	- 32	- 34	- 39	- 46	- 30	- 21	- 14
Vrouwen .....	+ 33	+ 28	+ 27	+ 18	+ 12	+ 16	+ 22	+ 24
2. <i>Aanbod van arbeidsplaatsen (werkgelegenheid) vanwege :</i>								
2.1 de bedrijven .....								
— landbouw, bosbouw en visserij .....	- 3	- 2	0	- 1	- 1	- 2	- 3	- 2
— industrie <sup>5</sup> .....	- 48	- 32	- 20	- 10	- 15	- 15	- 21	- 13
— bouwnijverheid .....	- 29	- 22	- 19	- 14	- 1	+ 1	0	+ 8
— diensten .....	+ 8	+ 5	+ 8	+ 11	+ 29	+ 20	+ 53	+ 58
2.2 de niet-verhandelbare diensten <sup>6</sup> .....								
2.3 het buitenland <sup>7</sup> .....	0	0	0	- 1	0	+ 2	+ 2	0
3. <i>Werkloosheid (1 - 2)<sup>8</sup> :</i>								
Totaal .....	+ 93	+ 74	+ 55	+ 1	- 40	- 28	- 12	- 42
Mannen .....	+ 60	+ 44	+ 31	- 3	- 31	- 21	- 7	- 21
Vrouwen .....	+ 33	+ 31	+ 24	+ 4	- 8	- 7	- 5	- 21

<sup>1</sup> Aan het einde van het jaar.

<sup>2</sup> Ramingen eind juni. Inclusief gewapende macht.

<sup>3</sup> Verandering op 30 juni van elk jaar tegenover hetzelfde tijdstip van het voorafgaande jaar. Tengevolge van afrondingen zijn de totalen niet noodzakelijk gelijk aan de som van de samenstellende delen.

<sup>4</sup> Mannen van 15 tot 64 jaar; vrouwen van 15 tot 59 jaar.

<sup>5</sup> Extractieve en verwerkende nijverheid, elektriciteit, gas en water.

<sup>6</sup> Administratie, onderwijs, gewapende macht, derde arbeidscircuit, bijzonder tijdelijk kader en tewerkstelling van werklozen door de overheid.

<sup>7</sup> Arbeidsplaatsen in het buitenland aangeboden aan personen in België woonachtig, verminderd met de arbeidsplaatsen in België aangeboden aan personen niet in België woonachtig.

<sup>8</sup> Uitkeringsgerechtigde volledig werklozen, vrijwillig ingeschreven niet werkende werkzoekenden, andere verplicht ingeschreven werklozen, exclusief de werklozen tewerkgesteld in een beschutte werkplaats en de werklozen die een deeltijdse betrekking aanvaard hebben om aan de werkloosheid te ontsnappen.



II - 2. — WERKLOOSHEID EN OPENSTAANDE BETREKKINGEN

Bron : RVA.

	Werkzoekende werklozen <sup>1</sup>							Pro memorie : uitkeringsgerechtigde werklozen, niet werkzoekend <sup>2</sup>	Openstaande betrekkingen gemeld bij de RVA. <sup>3</sup>		
	Uitkeringsgerechtigde volledig werklozen			Andere verplicht ingeschreven werklozen <sup>4</sup>	Vrijwillig ingeschreven niet werkende werkzoekenden	Totaal	Werkloosheidsgraad <sup>5</sup>		Meldingen ontvangen gedurende de maand <sup>6</sup>	Nog openstaande betrekkingen <sup>1</sup>	
	Met normale arbeidsgeschiktheid		Met gedeeltelijke of sterk verminderde arbeidsgeschiktheid								
	van jonger dan 25 jaar	van 25 jaar of ouder		(a)	(b)	(c)	(d)		(e)	(f) = (a) tot (e)	(g)
	duizenden							duizenden			
1985 Januari-Maart .....	} 137,1	325,0	50,8	} 59,4	} 21,4	598,5	14,6	—	} 13,0	} 18,4	
April-December .....		292,0	36,5			544,8	13,2	42,1			
1986 .....	124,2	285,4	32,8	57,1	17,3	516,8	12,6	58,6	13,8	17,7	
1987 .....	114,9	288,3	31,6	52,9	13,2	500,9	12,2	66,0	14,8	14,7	
1988 .....	93,5	272,8	31,6	50,9	10,6	459,4	11,1	70,9	16,0	21,6	
1989 .....	78,1	254,2	31,6	45,9	9,5	419,3	10,2	72,9	15,6	23,4	
1990 .....	70,4	246,2	31,1	45,5	9,3	402,5	9,8	72,4	13,4	18,7	
1991 .....	78,0	258,9	31,8	49,5	11,3	429,5	10,3	74,0	12,0	16,2	
1992 .....	87,0	291,7	33,0	50,0	12,3	474,0	.	74,2	11,8	16,8	
1991 3 <sup>e</sup> kwartaal .....	78,8	262,7	32,1	68,0	11,6	453,2	10,3	74,2	11,4	17,4	
4 <sup>e</sup> kwartaal .....	75,7	268,2	32,3	67,6	12,1	455,9	10,6	74,4	11,1	16,3	
1992 1 <sup>e</sup> kwartaal .....	88,5	278,1	32,8	40,4	12,0	451,8	.	73,8	14,4	16,9	
2 <sup>e</sup> kwartaal .....	83,9	278,5	32,6	28,2	11,8	435,0	.	74,2	12,8	17,7	
3 <sup>e</sup> kwartaal .....	88,9	299,2	33,2	65,7	11,8	498,8	.	74,2	10,7	19,2	
4 <sup>e</sup> kwartaal .....	86,9	306,8	33,2	65,8	13,2	505,9	.	74,4	9,8	13,2	
1993 1 <sup>e</sup> kwartaal .....	101,5	324,9	34,0	42,7	14,3	517,4	.	74,1	12,4	13,7	
2 <sup>e</sup> kwartaal .....	97,7	329,1	34,5	32,4	14,7	508,4	.	74,3	11,6	15,6	
3 <sup>e</sup> kwartaal .....	103,1	353,8	35,3	76,0	17,0	585,2	.	74,3	.	.	
1992 Oktober .....	84,9	301,1	33,1	68,8	13,0	500,9	.	74,4	12,6	14,3	
November .....	86,6	303,0	33,1	65,3	13,4	501,4	.	74,7	9,4	13,0	
December .....	89,3	316,3	33,4	63,2	13,3	515,5	.	74,2	7,5	12,4	
1993 Januari .....	97,9	323,2	33,7	52,3	13,8	520,9	.	74,2	10,9	12,7	
Februari .....	102,7	326,4	33,9	42,0	14,5	519,5	.	74,2	10,8	13,2	
Maart .....	103,8	325,0	34,6	33,8	14,6	511,8	.	74,0	15,4	15,1	
April .....	100,8	327,6	34,5	31,5	14,2	508,6	.	74,0	11,7	15,6	
Mei .....	97,1	328,5	34,4	31,0	14,3	505,3	.	74,3	10,8	15,8	
Juni .....	95,1	331,3	34,8	34,7	15,5	511,4	.	74,7	12,4	15,4	
Juli .....	102,9	349,0	35,2	66,3	16,8	570,2	.	74,4	8,2	14,9	
Augustus .....	104,8	356,8	35,6	77,9	16,6	591,7	.	74,3	9,4	16,3	
September .....	101,6	355,6	35,2	83,7	17,5	593,6	.	74,3	12,0	15,3	
Oktober .....	97,1	353,1	34,9	83,2	18,0	586,3	.	74,4	12,9	14,3	

<sup>1</sup> Jaar- of kwartaalgegevens : gemiddelde van de gegevens aan het einde van de maand. Voor de maandgegevens : aan het einde van de maand.

<sup>2</sup> Uitkeringsgerechtigde werklozen die, krachtens het Koninklijk Besluit van 29 december 1984, opteerden voor het statuut van niet-werkzoekende. Deze werklozen, die een werkloosheidsvergoeding blijven genieten, waren tot en met maart 1985 begrepen in de kolommen (b) en (c) en dus in het totaal (f); hun verwijdering uit de werkzoekenden heeft dus het onderbreken van de continuïteit in de statistische reeksen tot gevolg. Deze kan, voor wat kolom (f) betreft, hersteld worden door aan de cijfers in kolom (f) deze uit kolom (h) toe te voegen. Zo ook laten de gegevens uit de tabel toe om, vanaf april 1985 een (seizoengezuiverde) werkloosheidsgraad te berekenen die tot op zekere hoogte vergelijkbaar is met deze uit de vorige periodes; het volstaat om voor de maand april 1985 en elk van de volgende maanden de werkloosheidsgraad te herberekenen volgens de formule :

$$\frac{\text{kolom (f) + kolom (h)} \times \text{kolom (g)}}{\text{kolom (f)}} = \text{werkloosheidsgraad}$$

<sup>3</sup> Inclusief de openstaande betrekkingen die betrekking hebben op de stages van jongeren, het bijzonder tijdelijk kader en het derde arbeidscircuit.

<sup>4</sup> Exclusief de werklozen tewerkgesteld in een beschutte werkplaats, de werklozen die een betrekking met verkorte werktijd aanvaard hebben om aan de werkloosheid te ontsnappen en, vanaf januari 1985, de werkzoekenden die tijdens hun wachttijd deeltijds werken.

<sup>5</sup> Totaal aantal werkzoekenden [kolom (f)] in procent van de beroepsbevolking (seizoengezuiverd).

<sup>6</sup> Jaar- of kwartaalgegevens : jaar- of kwartaalgemiddelde van de maandelijkse gegevens. **Bibliografische referentie :** Tijdschrift van de Nationale Bank van België : LX<sup>e</sup> jaargang, deel II, n<sup>o</sup> 1-2, juli-augustus 1985, blz. 29.

### III. — LANDBOUW EN VISSERIJ

#### 1. — LANDBOUW

Bronnen : NIS : Landbouwstatistieken, en Landbouw-Economisch Instituut.

	1985	1986	1987	1988	1989	1990	1991	1992
<b>Oppervlakte cultuurgrond<sup>1</sup></b> (duizenden hectaren)								
Tarwe .....	180	181	185	186	203	205	200	201
Overige broodgranen .....	16	17	20	18	18	19	19	17
Andere dan broodgranen .....	149	152	146	145	129	111	96	92
Suikerbieten .....	118	113	106	109	106	108	103	101
Overige nijverheidsgewassen .....	16	13	16	16	17	19	20	19
Aardappelen .....	41	40	45	41	42	48	51	58
Overige wortel- en knolgewassen .....	15	14	14	12	12	12	12	11
Weiland .....	669	661	652	647	638	633	630	617
Groenteteelt .....	27	23	27	29	29	27	29	28
Fruitteteelt .....	11	11	11	12	12	13	14	14
Diversen .....	148	158	155	154	156	162	176	187
Totaal ...	1.390	1.383	1.377	1.369	1.362	1.357	1.350	1.345
<b>Plantaardige produktie<sup>2</sup></b> (duizenden tonnen)								
Tarwe .....	1.150	1.257	1.047	1.252	1.402	1.266	1.361	1.329
Haver .....	94	59	60	70	45	34	36	36
Gerst .....	685	793	678	738	647	534	495	450
Overige granen .....	137	148	136	148	148	152	176	181
Suikerbieten .....	5.952	5.886	5.425	6.109	6.061	6.418	5.676	5.957
Aardappelen .....	1.522	1.401	1.620	1.614	1.443	1.665	1.823	2.429
<b>Veestapel<sup>1</sup></b> (duizenden)								
Melkkoeien .....	973	947	922	892	872	846	784	756
Ander rundvee .....	2.119	2.113	2.157	2.179	2.255	2.403	2.480	2.466
Varkens .....	5.365	5.585	5.861	6.278	6.474	6.700	6.550	6.823
<b>Dierlijke produktie</b>								
Melkleveringen aan de melkfabrieken (miljoenen liters) .....	3.037	3.197	3.043	2.960	3.033	2.952	2.955	2.851
Slachtelingen (nettogewicht van het vlees in duizenden tonnen) .....	1.033	1.053	1.094	1.111	1.116	1.094	1.281	1.295

<sup>1</sup> Telling op 15 mei.

<sup>2</sup> Ramingen op grond van de opbrengst per hectare.

#### III - 2. — ZEEVISSERIJ

In Belgische havens geloste vis — Belgische vangsten

(duizenden tonnen)

Bron : Ministerie van Landbouw : Landbouwtijdschrift.

	1983	1984	1985	1986	1987	1988	1989	1990
Bodemvissen .....	27,8	27,7	28,0	27,7	29,1	29,3	26,6	27,9
Pelagische vis .....	5,4	4,1	3,1	0,5	0,1	0,0	0,4	0,2
Schaal- en weekdieren .....	2,9	2,7	2,6	2,3	2,2	2,1	2,3	2,1
Totaal ...	36,1	34,5	33,7	30,5	31,4	31,4	29,4	30,2

# IV — NIJVERHEID

## IV - 1. — INDUSTRIËLE PRODUKTIE

(indexcijfers 1985 = 100)

Bron : NIS : Industriële statistieken

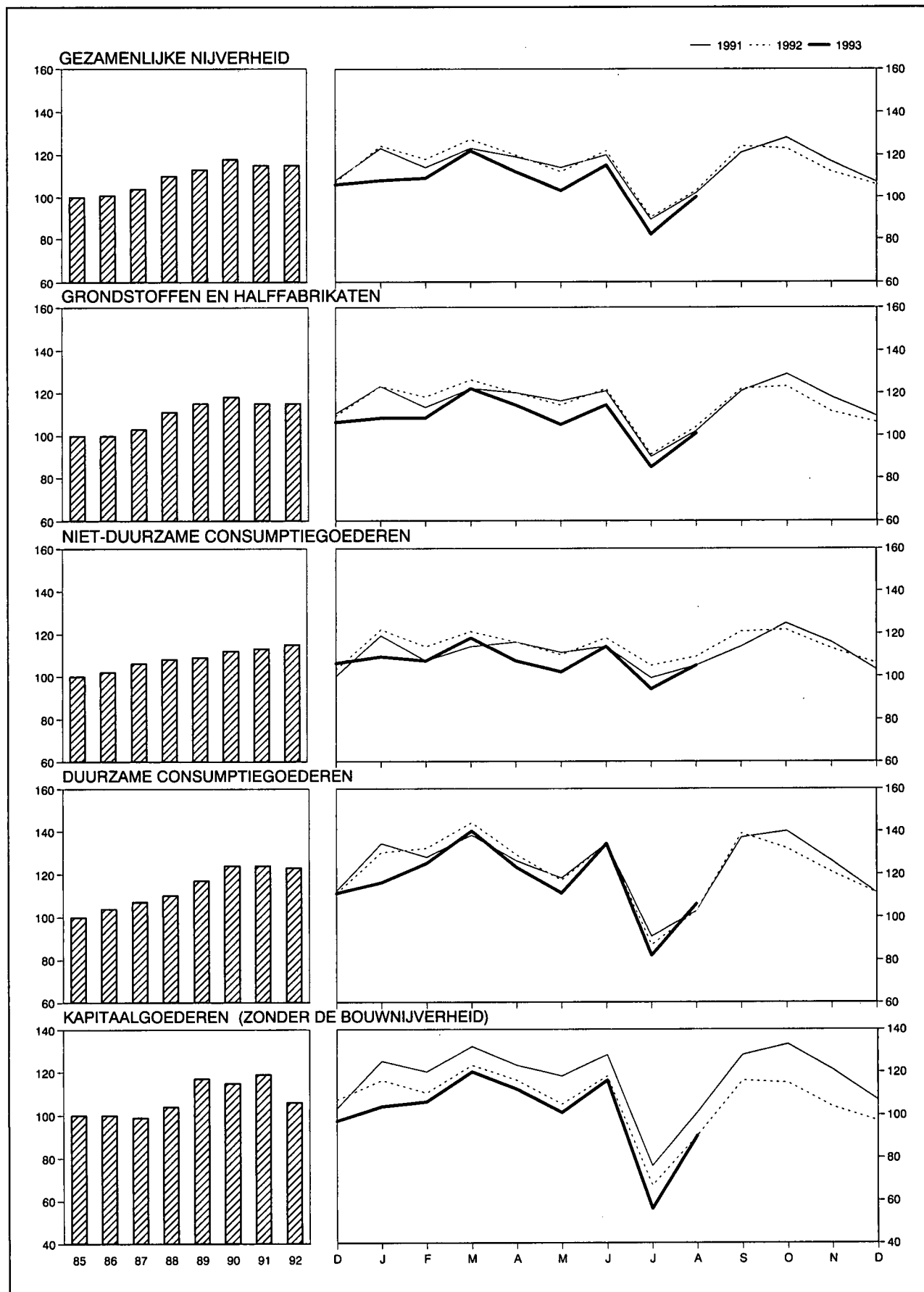

## IV - 1. — INDUSTRIELE PRODUKTIE

(indexcijfers 1985 = 100)

Bron : NIS : Industriële statistieken.

Maandgemiddelden of maanden	Algemeen indexcijfer exclusief het bouwbedrijf	Waarvan :		Waarvan :				Algemeen indexcijfer inclusief het bouwbedrijf	Bouwbedrijf
		Verwerkende industrie	Extractieve bedrijven	Grondstoffen en half-fabrikaten	Niet duurzame consumptiegoederen	Duurzame consumptiegoederen	Kapitaal-goederen		
Weging t.o.v. de gezamenlijke industriële productie vanaf 1988 .....	100,0	97,7	2,3	56,9	19,4	12,5	11,2	—	—
1985 .....	100	100	100	100	100	100	100	100	100
1986 .....	101	101	89	100	102	104	100	101	101
1987 .....	104	104	77	103	106	107	99	103	100
1988 .....	110	111	67	111	108	110	104	110	111
1989 .....	113	115	54	115	109	117	117	114	118
1990 .....	118	120	38	118	112	124	115	122	143
1991 .....	115	118	27	115	113	124	119	117	124
1992 .....	115	119	18	115	115	123	106	121	147
1991 2 <sup>e</sup> kwartaal .....	118	122	30	119	116	126	124	122	139
3 <sup>e</sup> kwartaal .....	105	108	26	105	108	112	104	107	117
4 <sup>e</sup> kwartaal .....	117	120	28	118	114	127	122	119	127
1992 1 <sup>e</sup> kwartaal .....	122	125	23	122	119	134	114	127	147
2 <sup>e</sup> kwartaal .....	118	123	21	118	116	126	112	127	166
3 <sup>e</sup> kwartaal .....	106	110	15	106	113	110	92	112	137
4 <sup>e</sup> kwartaal .....	113	117	14	113	114	121	105	118	140
1993 1 <sup>e</sup> kwartaal .....	113	117	8	112	111	127	110	115	122
2 <sup>e</sup> kwartaal .....	110	115	10	111	108	123	109	116	139
1992 Augustus .....	104	107	16	104	110	103	90	113	155
September .....	124	130	19	122	122	139	117	134	181
Oktober .....	123	127	16	123	122	131	113	132	177
November .....	112	116	15	111	113	121	104	116	134
December .....	105	107	11	106	105	111	97	107	109
1993 Januari .....	108	110	7	108	109	116	104	107	103
Februari .....	109	113	8	108	107	125	106	110	117
Maart .....	122	128	10	122	118	140	120	127	146
April .....	112	118	10	114	107	123	112	118	140
Mei .....	103	107	9	105	102	111	101	106	122
Juni .....	115	122	11	114	114	134	116	123	155
Juli .....	82	83	5	85	94	82	56	78	63
Augustus .....	100	104	10	101	105	106	90	107	139

## IV - 2 — PRODUKTIE VAN DE VERWERKENDE INDUSTRIE

Indeling naar de bedrijfstak

(indexcijfers 1985 = 100)

Bron : NIS : Industriële statistieken.

Maandgemiddelden of maanden	Metaal- verwerking	Chemie en rubber	Basismetallurgie			Levens- middelen en drank	Elektriciteit	Niet-metaal- houdende minerale produkten	Textiel	Hout	Kleding en schoeisel	Papier en karton	Water- voorziening	Aardolie- raffinaderijen
			Ijzer en staal	Vormstaal- gieterij, draad- trekkerij, metaal- trekkerij en walsen	Non-ferro- metalen									
Weging t.o.v. de gezamenlijke ver- werkende industrie vanaf 1988 <sup>1</sup>	28,4	17,9	6,1	2,0	2,4	10,1	9,4	4,8	5,3	4,4	2,6	2,5	2,2	0,8
1985 .....	100	100	100	100	100	100	100	100	100	100	100	100	100	100
1986 .....	101	103	92	94	98	102	102	102	101	104	105	102	98	143
1987 .....	100	111	93	89	101	105	111	107	101	115	98	112	100	146
1988 .....	108	120	106	95	111	108	114	120	102	120	94	123	100	156
1989 .....	114	125	103	94	118	113	118	130	106	135	111	124	104	167
1990 .....	121	128	108	91	122	118	124	130	112	135	118	130	101	156
1991 .....	116	130	107	87	112	119	126	121	104	144	124	127	104	175
1992 .....	111	144	98	78	110	120	126	126	107	135	125	132	106	181
1991 2 <sup>e</sup> kwartaal .....	121	135	113	96	116	121	119	126	108	155	112	130	104	179
3 <sup>e</sup> kwartaal .....	102	120	97	71	102	122	112	114	86	124	121	119	109	167
4 <sup>e</sup> kwartaal .....	119	130	108	83	107	121	135	129	109	154	120	126	101	174
1992 1 <sup>e</sup> kwartaal .....	120	151	103	85	119	116	141	129	120	147	142	133	107	180
2 <sup>e</sup> kwartaal .....	118	148	97	85	117	121	119	133	109	142	119	138	107	203
3 <sup>e</sup> kwartaal .....	97	137	103	64	99	123	113	117	92	116	123	129	107	156
4 <sup>e</sup> kwartaal .....	111	141	89	76	103	121	132	124	105	136	116	128	104	186
1993 1 <sup>e</sup> kwartaal .....	111	141	100	78	103	113	135	128	107	135	140	126	106	141
2 <sup>e</sup> kwartaal .....	108	140	97	77	112	111	114	132	101	138	127	131	109	167
1992 Augustus .....	93	133	104	67	93	120	112	120	85	108	116	132	108	181
September .....	123	152	104	83	125	131	119	136	129	152	146	149	107	106
Oktober .....	119	151	107	89	111	131	134	138	116	147	125	143	105	195
November .....	110	140	85	74	107	120	127	121	105	133	118	129	101	184
December .....	104	131	76	64	90	111	136	112	94	127	104	112	106	179
1993 Januari .....	103	138	92	75	90	110	143	118	97	116	128	121	108	173
Februari .....	107	134	99	74	100	110	131	121	106	133	141	122	97	107
Maart .....	123	152	109	85	119	119	132	144	119	157	150	135	113	144
April .....	112	142	108	81	116	111	119	135	103	140	114	126	105	167
Mei .....	98	136	91	70	94	104	113	122	90	122	115	121	110	167
Juni .....	114	143	91	80	126	120	111	138	110	151	153	146	113	167
Juli .....	60	121	91	29	85	102	102	91	60	85	110	98	106	167
Augustus .....	88	129	91	.	110	115	110	126	87	117	122	118	91	167

<sup>1</sup> De tabaks-, cokes- en ledemijverheid waarvan de indexcijfers van de productie niet in de tabel opgenomen zijn, vertegenwoordigen respectievelijk 0,8%, 0,2% en 0,1% van de gezamenlijke productie in de verwerkende industrie.

IV - 3. — ENERGIE

Bronnen : cokes en steenkool : MEZ, Administratie van het Mijnwezen ; overige gegevens : NIS.

Maandgemiddelden of maanden	Petroleum (duizenden tonnen)					Gas (miljoenen m <sup>3</sup> )	Cokes (duizenden tonnen)		Steenkool (duizenden tonnen)		Elektriciteit (miljoenen kWh)		
	Verwerking van ruwe petroleum	Binnenlands verbruik					Invoer van aardgas in de BLEU	Nettoproductie	Binnenlands verbruik	Productie		Binnenlands verbruik	Nettoproductie
		Totaal <sup>1</sup>	waarvan :										
		Auto-benzine	Gas-oil en lichte stookolie	Residuele stookolie									
1985 .....	1.356	1.197	208	637	186	779	497	478	518	1.192	4.515		
1986 .....	1.935	1.326	227	714	229	695	428	421	466	1.046	4.626		
1987 .....	2.004	1.284	236	698	182	776	436	406	363	1.034	5.000		
1988 .....	1.974	1.307	245	701	195	.	462	455	207	1.142	5.159		
1989 .....	2.048	1.274	240	695	172	.	455	436	158	1.150	5.326		
1990 .....	2.103	1.252	227	700	146	.	452	439	86	1.261	5.572		
1991 .....	2.388	1.359	228	749	196	.	*408	*418	* 53	*1.183	5.677		
1992 .....	2.407	1.412	242	763	208	.	.	.	.	.	5.698		
1991 1 <sup>e</sup> kwartaal .....	2.504	1.468	205	881	208	.	*419	*433	* 62	*1.055	6.206		
2 <sup>e</sup> kwartaal .....	2.449	1.215	221	631	179	.	*408	*427	* 60	*1.328	5.369		
3 <sup>e</sup> kwartaal .....	2.287	1.202	239	647	127	.	*402	*410	* 44	*1.045	5.035		
4 <sup>e</sup> kwartaal .....	2.312	1.548	247	837	271	.	*402	*400	* 47	*1.306	6.099		
1992 1 <sup>e</sup> kwartaal .....	2.407	1.643	231	957	241	.	.	.	.	.	6.367		
2 <sup>e</sup> kwartaal .....	2.408	1.238	250	587	179	.	.	.	.	.	5.362		
3 <sup>e</sup> kwartaal .....	2.333	1.286	238	702	169	.	.	.	.	.	5.088		
4 <sup>e</sup> kwartaal .....	2.478	1.482	249	806	243	.	.	.	.	.	5.977		
1993 1 <sup>e</sup> kwartaal .....	1.957	1.400	215	847	181	.	.	.	.	.	6.104		
1992 April .....	2.515	1.366	244	668	218	.	.	.	.	.	5.563		
Mei .....	2.467	1.232	264	583	178	.	.	.	.	.	5.281		
Juni .....	2.242	1.115	243	509	141	.	.	.	.	.	5.242		
Juli .....	2.371	1.093	248	551	156	.	.	.	.	.	4.813		
Augustus .....	2.406	1.370	254	737	171	.	.	.	.	.	5.055		
September .....	2.222	1.396	210	817	180	.	.	.	.	.	5.395		
Oktober .....	2.584	1.431	247	742	236	.	.	.	.	.	6.042		
November .....	2.490	1.366	222	741	233	.	.	.	.	.	5.738		
December .....	2.359	1.648	277	936	259	.	.	.	.	.	6.150		
1993 Januari .....	2.409	1.441	224	863	203	.	.	.	.	.	6.435		
Februari .....	1.512	1.327	187	862	138	.	.	.	.	.	5.913		
Maart .....	1.949	1.432	236	815	202	.	.	.	.	.	5.963		
April .....	2.363	1.251	234	650	182	.	.	.	.	.	5.377		

<sup>1</sup> Autobenzine, gas-oil, lichte stookolie, vliegtuigbenzine en carbureactor (type benzine), speciale benzine en white spirit, petroleum en carbureactor (type petroleum), smeer-

olie en andere smeerprodukten, residuele petroleumteer, asfaltachtige aardpek, energetisch en scheikundig petroleumgas.

IV - 4. — METAAL

Bron : IJzer- en staalnijverheid : Eurostat; Metaalverwerkende nijverheid : NIS : Industriële statistieken.

Maandgemiddelden of maanden	IJzer- en staalnijverheid (duizenden tonnen)		Metaalverwerkende nijverheid (miljarden franken)			Verzendingen
	Productie van ruwstaal	Productie van afgewerkt staal	Binnengekomen bestellingen			
			voor de binnen- landse markt	voor de uitvoer	Totaal	
1985 .....	890	666	21,7	58,3	80,1	80,1
1986 .....	809	614	22,2	61,7	83,9	84,6
1987 .....	815	618	21,7	64,8	86,5	86,8
1988 .....	935	731	24,5	71,1	95,5	94,4
1989 .....	914	718	29,8	79,2	109,0	105,4
1990 .....	955	761	32,1	82,7	114,8	112,7
1991 .....	946	749	30,1	78,1	108,2	107,5
1992 .....	861	.	31,7	78,3	110,0	110,2
1991 1 <sup>e</sup> kwartaal .....	988	830	30,8	85,7	116,5	112,1
2 <sup>e</sup> kwartaal .....	1.002	803	31,5	81,5	112,9	113,4
3 <sup>e</sup> kwartaal .....	845	671	26,8	63,3	90,1	92,2
4 <sup>e</sup> kwartaal .....	948	691	31,5	81,7	113,2	112,3
1992 1 <sup>e</sup> kwartaal .....	910	.	32,2	87,4	119,6	116,7
2 <sup>e</sup> kwartaal .....	850	.	30,5	85,6	116,2	120,4
3 <sup>e</sup> kwartaal .....	887	.	26,8	64,5	91,3	92,1
4 <sup>e</sup> kwartaal .....	796	.	37,2	75,8	112,9	111,7
1993 1 <sup>e</sup> kwartaal .....	887	.	29,0	81,8	110,8	108,1
1992 April .....	830	.	30,5	89,7	120,2	126,3
Mei .....	809	.	28,4	79,9	108,4	110,5
Juni .....	912	.	32,7	87,3	120,0	124,5
Juli .....	860	.	19,9	54,5	74,4	75,6
Augustus .....	895	.	27,8	57,9	85,7	82,9
September .....	907	.	32,7	81,1	113,7	118,0
Oktober .....	946	.	31,5	81,3	112,9	120,3
November .....	760	.	28,6	74,3	102,9	108,5
December .....	683	.	51,3	71,7	123,0	106,3
1993 Januari .....	816	.	27,5	68,6	96,1	92,5
Februari .....	878	.	27,9	86,8	114,7	106,6
Maart .....	968	.	31,7	90,0	121,7	125,3
April .....	957	.	29,8	86,6	116,4	115,6

IV - 5. — BOUWNIJVERHEID

Bronnen : gunstige adviezen : Ministerie van Openbare Werken, Bestuur van Stedebouw (per gewest); overige gegevens : NIS : Industriële statistieken.

Maandgemiddelden of maanden	Woningen					Overige gebouwen					Productie Indexcijfer 1985 = 100 <sup>1</sup>
	Gunstige adviezen	Bouwvergunningen		Begonnen gebouwen		Gunstige adviezen	Bouwvergunningen		Begonnen gebouwen		
	Aantal	Aantal	Volume	Aantal	Volume	Aantal	Aantal	Volume	Aantal	Volume	
	(duizen- den)	(duizen- den)	(duizen- den m <sup>3</sup> )	(duizen- den)	(duizen- den m <sup>3</sup> )	(duizen- den)	(duizen- den)	(duizen- den m <sup>3</sup> )	(duizen- den)	(duizen- den m <sup>3</sup> )	
1985 .....	2,2	2,5	1.571	2,4	1.481	0,4	0,6	2.168	0,5	1.859	101
1986 .....	1,9	2,5	1.536	2,0	1.275	0,4	0,6	2.115	0,5	1.673	102
1987 .....	.	3,1	1.904	2,4	1.517	.	0,7	2.789	0,5	1.910	100
1988 .....	.	3,8	2.292	3,0	1.817	.	0,7	3.383	0,6	2.818	111
1989 .....	.	4,2	2.568	3,6	2.233	.	0,8	3.958	0,7	3.126	117
1990 .....	.	4,3	2.646	3,4	2.154	.	0,8	4.338	0,7	3.058	143
1991 .....	.	3,9	2.421	3,7	2.324	.	0,7	4.504	0,7	4.021	124
1992 .....	.	4,2	2.610	3,9	2.465	.	0,7	3.803	0,7	3.584	148
1991 1 <sup>e</sup> kwartaal .....	.	3,7	2.343	3,3	1.957	.	0,7	4.517	0,6	3.410	—
2 <sup>e</sup> kwartaal .....	.	4,1	2.506	4,3	2.756	.	0,7	3.998	0,7	4.807	—
3 <sup>e</sup> kwartaal .....	.	3,6	2.292	3,5	2.222	.	0,7	4.235	0,7	3.502	—
4 <sup>e</sup> kwartaal .....	.	4,1	2.542	3,7	2.359	.	0,8	5.264	0,8	4.366	—
1992 1 <sup>e</sup> kwartaal .....	.	4,4	2.759	3,6	2.256	.	0,7	3.655	0,6	3.531	—
2 <sup>e</sup> kwartaal .....	.	4,1	2.524	4,7	3.041	.	0,7	3.706	0,8	4.129	—
3 <sup>e</sup> kwartaal .....	.	4,1	2.648	3,2	2.057	.	0,8	3.769	0,6	2.500	—
4 <sup>e</sup> kwartaal .....	.	4,1	2.507	4,1	2.504	.	0,7	4.082	0,8	4.174	—
1993 1 <sup>e</sup> kwartaal .....	.	4,2	2.616	3,4	2.098	.	0,6	3.113	0,5	2.534	—
1992 Mei .....	.	3,4	2.118	4,1	2.822	.	0,6	2.763	0,7	4.665	*138
Juni .....	.	4,5	2.775	4,2	2.731	.	0,9	4.299	0,8	3.315	*140
Juli .....	.	4,1	2.742	2,5	1.627	.	0,8	3.467	0,5	1.869	*141
Augustus .....	.	4,2	2.713	3,3	2.241	.	0,7	4.330	0,6	3.084	*143
September .....	.	3,9	2.488	3,7	2.302	.	0,8	3.511	0,6	2.547	*145
Oktober .....	.	4,2	2.341	4,9	3.034	.	0,7	4.759	1,1	4.499	*146
November .....	.	3,8	2.519	4,8	2.920	.	0,7	3.759	0,9	4.953	*147
December .....	.	4,3	2.662	2,6	1.558	.	0,7	3.727	0,5	3.069	*148
1993 Januari .....	.	3,4	2.328	2,6	1.553	.	0,6	2.798	0,4	1.971	*146
Februari .....	.	3,8	2.433	3,2	2.029	.	0,6	2.704	0,6	2.703	*144
Maart .....	.	5,5	3.088	4,4	2.711	.	0,7	3.837	0,5	2.928	*142
April .....	.	4,0	2.525	5,2	3.257	.	0,6	2.629	0,9	6.229	*139
Mei .....	.	3,8	2.347	3,7	2.484	.	0,6	3.646	0,6	3.099	*137

<sup>1</sup> Openbare en particuliere bouwwerken. *Maandindexcijfers* : voortschrijdende gemiddelden van de laatste twaalf maanden van het niet voor seizoen maar wel voor de ongelijke samenstelling van de maanden gecorrigeerde indexcijfer van de produktie. *Jaarindexcijfers* : gemiddelden van het niet voor seizoen maar wel voor de ongelijke

samenstelling van de maanden gecorrigeerde indexcijfer van de produktie van de twaalf overeenstemmende maanden en niet het gemiddelde van de maandindexcijfers.



### IV - 6. — INDUSTRIELE PRODUCTIE DER LANDE VAN DE EUROPESE ECONOMISCHE GEMEENSCHAP

Veranderingspercentages tegenover het indexcijfer van het vorige jaar of het overeenstemmende kwartaal van het vorige jaar.

Bron : OESO : Main economic indicators.

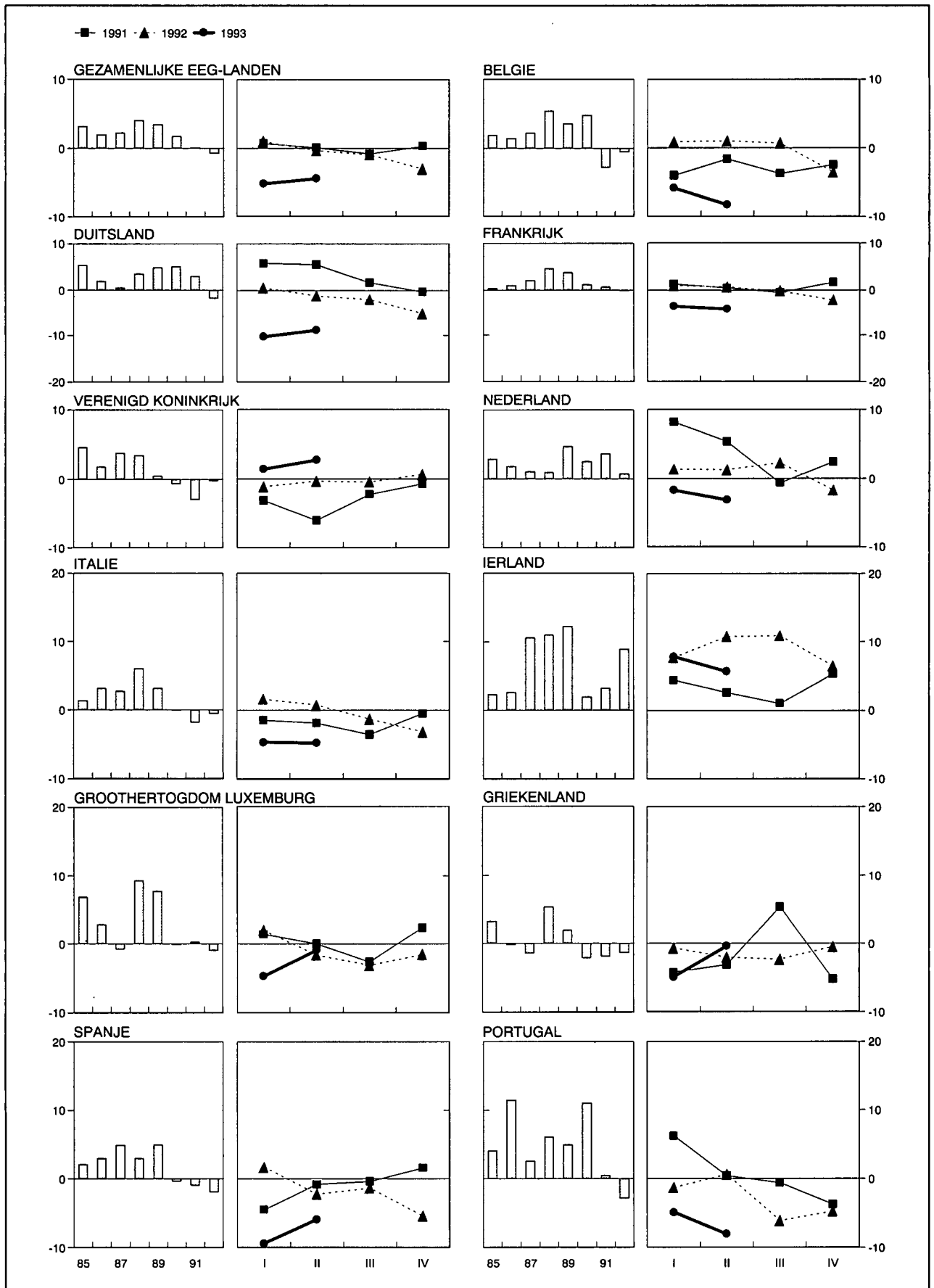

## IV - 6. — INDUSTRIELE PRODUKTIE DER LANDE VAN DE EUROPESE ECONOMISCHE GEMEENSCHAP

(indexcijfers 1985 = 100)

(aangepast voor seizoenschommelingen)

Bron : OESO : Main economic indicators.

	Ceza- menlijke EEC- landen <sup>1)</sup>	België	Duits- land	Frankrijk	Verenigd Konink- rijk	Neder- land	Italië	Ierland	Groothet- ogdom Luxem- burg	Grieken- land	Spanje	Portugal
1985 .....	100	100	100	100	100	100	100	100	100	100	100	100
1986 .....	102	101	102	101	102	100	104	103	102	100	103	106
1987 .....	104	103	103	103	106	101	107	111	101	98	108	112
1988 .....	109	110	106	108	110	101	114	123	110	103	111	116
1989 .....	113	113	112	112	110	107	119	138	119	104	116	124
1990 .....	115	118	117	114	109	109	118	144	118	102	116	135
1991 .....	115	115	121	114	106	113	115	149	119	101	115	135
1992 .....	114	115	118	113	106	113	114	162	117	99	113	132
1991 1 <sup>e</sup> kwartaal .....	115	116	121	113	107	113	117	147	118	101	113	137
2 <sup>e</sup> kwartaal .....	115	116	122	114	105	114	115	145	121	100	115	134
3 <sup>e</sup> kwartaal .....	115	114	121	115	106	113	114	149	118	103	115	137
4 <sup>e</sup> kwartaal .....	115	116	119	114	106	113	116	153	118	99	118	134
1992 1 <sup>e</sup> kwartaal .....	116	116	122	114	105	115	119	159	120	99	115	135
2 <sup>e</sup> kwartaal .....	115	117	120	114	105	115	116	160	118	98	113	135
3 <sup>e</sup> kwartaal .....	114	114	119	114	106	114	113	166	114	100	113	128
4 <sup>e</sup> kwartaal .....	111	112	113	111	107	111	112	164	116	98	107	128
1993 1 <sup>e</sup> kwartaal .....	*110	110	110	109	107	113	113	172	115	94	104	129
2 <sup>e</sup> kwartaal .....	*109	107	110	.	108	111	110	169	.	98	106	124
1992 Augustus .....	113	113	118	114	106	112	111	164	113	101	114	122
September .....	114	114	118	114	106	112	111	168	118	99	111	130
Oktober .....	114	114	116	115	107	116	114	171	121	99	110	130
November .....	112	114	113	110	107	110	115	168	119	95	105	131
December .....	109	110	110	108	107	107	108	155	109	101	107	123
1993 Januari .....	109	108	110	108	106	111	113	171	110	91	99	129
Februari .....	111	112	108	111	108	114	114	171	117	97	105	127
Maart .....	110	110	110	110	107	112	112	173	117	95	107	129
April .....	109	110	109	109	107	111	108	175	114	97	104	124
Mei .....	110	108	110	109	109	112	112	171	121	96	106	127
Juni .....	109	103	110	109	108	111	110	161	.	101	108	122
Juli .....	110	104	109	111	.	112	112	.	.	98	109	.
Augustus .....	.	.	111	111	.	111	110	.	.	.	111	.

<sup>1)</sup> Denemarken stelt geen indexcijfer van de industriële productie op.

## V. — DIENSTEN

### 1. — VERVOER

#### a. — Activiteit van de NMBS en de SABENA

Bronnen : NMBS en NIS.

Maandgemiddelden of maanden	NMBS					SABENA	
	Reizigersvervoer	Goederenvervoer (volledige wagonladingen)			Geregeld en betalend luchtverkeer		
	Aantal reizigers-km	Aantal productieve ton-km <sup>1</sup>	Totale tonnenmaat	waarvan :		Passagiers-km	Ton-km
				brandstoffen en minerale oliën <sup>2</sup>	ertsen <sup>2</sup>		
	(miljoenen)		(duizenden tonnen)			(miljoenen)	
1985 .....	548	688	6.035	1.600	1.084	472	91
1986 .....	506	618	5.260	1.399	980	463	91
1987 .....	524	597	5.332	1.336	1.014	498	91
1988 .....	529	641	5.482	1.218	1.081	544	105
1989 .....	533	671	5.490	1.185	1.158	564	108
1990 .....	545	696	5.594	1.254	1.075	631	114
1991 .....	564	679	5.375	1.097	1.063	519	89
1992 .....	565	680	5.234	1.045	969	517	80
1991 2 <sup>e</sup> kwartaal .....	571	699	5.407	1.067	1.108	499	91
3 <sup>e</sup> kwartaal .....	557	661	5.203	1.000	1.011	630	95
4 <sup>e</sup> kwartaal .....	580	725	5.812	1.229	1.123	490	82
1992 1 <sup>e</sup> kwartaal .....	560	696	5.386	1.072	995	450	75
2 <sup>e</sup> kwartaal .....	587	715	5.613	995	1.108	509	80
3 <sup>e</sup> kwartaal .....	549	645	5.004	1.082	961	628	88
4 <sup>e</sup> kwartaal .....	564	662	4.935	1.032	812	481	78
1993 1 <sup>e</sup> kwartaal .....	560	621	4.941	860	823	454	72
2 <sup>e</sup> kwartaal .....	570	617	4.803	811	928	528	83
1992 Augustus .....	503	630	4.985	1.092	862	662	89
September .....	598	664	5.137	1.065	1.021	578	87
Oktober .....	619	715	5.448	1.017	1.058	525	83
November .....	557	626	4.835	846	823	436	73
December .....	516	645	4.522	1.233	555	481	77
1993 Januari .....	535	589	4.862	779	658	475	72
Februari .....	557	523	3.990	823	776	418	68
Maart .....	587	752	5.970	977	1.036	470	77
April .....	565	561	4.017	783	577	509	80
Mei .....	576	648	5.140	700	1.262	520	84
Juni .....	570	643	5.252	950	945	554	86
Juli .....	550	518	3.686	652	638	674	95
Augustus .....						686	96

<sup>1</sup> De productieve ton-km hebben betrekking op het commerciële vervoer (met uitsluiting van het dienstvervoer): het is de som van de vermenigvuldigingen van het gewicht van elke verzending met de afstand van het traject.

<sup>2</sup> Nieuwe reeks vanaf januari 1986.

V - 1b. — Zeevaart

V - 1c. —  
Binnen-  
scheepvaart

Bronnen : Stad Antwerpen - Havenbedrijf [kol. (1)], NIS (overige kolommen).

Bron : NIS

Maandgemiddelden of maanden	Haven van Antwerpen			Haven van Gent			Havens van Brugge en Zeebrugge			Totaal verkeer <sup>1</sup>	
	Laad- vermogen van de binnen gekomen schepen (Duizenden bruto- registerton)	Goederen (duizenden metrieke tonnen)		Laad- vermogen van de binnen gekomen schepen (Duizenden bruto- registerton)	Goederen (duizenden metrieke tonnen)		Laad- vermogen van de binnen gekomen schepen (Duizenden bruto- registerton)	Goederen (duizenden metrieke tonnen)		(duizenden metrieke tonnen)	(miljoenen ton-km)
		Binnen- gekomen	Vertrokken		Binnen- gekomen	Vertrokken		Binnen- gekomen	Vertrokken		
(1)	(2)	(3)	(4)	(5)	(6)	(7)	(8)	(9)	(1)	(2)	
1985 .....	9.969	3.851	3.188	1.883	1.786	583	3.583	380	252	7.803	422
1986 .....	10.582	4.315	3.051	1.728	1.523	414	3.478	418	272	7.943	434
1987 .....	10.849	4.465	2.962	1.697	1.609	417	3.866	604	322	7.865	427
1988 .....	11.278	4.792	3.231	1.789	1.406	365	4.128	617	349	8.263	453
1989 .....		4.093	3.134	1.803	1.267	399	5.031	908	422	8.105	444
1990 .....		4.514	3.267	1.983	1.413	344	5.590	1.141	463	8.331	454
1991 .....		2.948	1.857	2.025	1.138	250	5.549	840	144	7.903	435
1992 .....		4.571	3.816	1.838	1.312	336	6.039	1.299	520	7.458	424
1990 4 <sup>e</sup> kwartaal .....		4.299	3.102	2.033	1.819	411	5.728	1.285	496	7.972	447
1991 1 <sup>e</sup> kwartaal .....		2.910	2.043	1.978	1.138	274	5.374	865	165	7.584	426
2 <sup>e</sup> kwartaal .....		2.931	1.729	2.077	1.184	225	5.665	699	113	8.462	456
3 <sup>e</sup> kwartaal .....		3.067	1.801	2.046	1.178	248	5.528	855	156	7.578	405
4 <sup>e</sup> kwartaal .....		2.883	1.853	1.999	1.053	250	5.628	942	143	7.988	455
1992 1 <sup>e</sup> kwartaal .....		5.158	4.124	1.921	1.567	314	5.849	1.710	560	7.606	428
2 <sup>e</sup> kwartaal .....		4.324	3.579	1.828	1.093	317	6.218	1.337	628	7.540	423
3 <sup>e</sup> kwartaal .....		3.965	3.429	1.798	1.166	371	6.104	1.159	435	7.295	409
4 <sup>e</sup> kwartaal .....		4.839	4.130	1.922	1.423	340	5.985	992	455	7.391	435
1992 Januari .....		4.714	3.501	1.772	1.230	297	5.619	1.219	540	7.456	423
Februari .....		4.318	3.834	1.966	1.519	287	5.640	2.276	660	7.422	433
Maart .....		6.442	5.038	2.026	1.952	357	6.288	1.635	480	7.939	427
April .....		4.541	3.943	1.684	1.091	220	6.100	870	432	7.473	426
Mei .....		3.778	3.013	1.666	1.300	466	6.685	1.922	975	7.138	402
Juni .....		4.652	3.780	2.134	889	266	5.868	1.218	478	8.010	441
Juli .....		3.628	3.074	1.611	878	203	6.176	1.420	495	6.906	372
Augustus .....		3.954	3.108	1.798	1.353	316	6.042	1.059	331	7.115	399
September .....		4.313	4.106	1.984	1.266	595	6.093	997	478	7.864	455
Oktober .....		4.821	3.894	2.110	1.537	385	6.449	906	451	8.225	484
November .....		5.112	3.855	1.803	1.328	372	5.951	1.419	485	7.228	427
December .....		4.583	4.642	1.854	1.404	264	5.555	651	429	6.719	394
1993 Januari .....				1.848			5.810				

<sup>1</sup> Binnenlands vervoer, in-, uit- en doorvoer.

## V - 2. — TOERISME

### Overnachtingen van toeristen in België<sup>1</sup>

(duizenden)

Bron : NIS

Maandgemiddelden of maanden	Totaal	waarvan land van gewone verblijfplaats					
		België	Frankrijk	Nederland	Verenigd Koninkrijk	Duitsland	Verenigde Staten
1985 .....	<b>2.595</b>	1.775	79	264	103	126	74
1986 .....	<b>2.637</b>	1.819	81	277	96	126	67
1987 .....	<b>2.565</b>	1.727	81	299	90	131	61
1988 .....	<b>2.706</b>	1.825	84	339	81	141	48
1989 .....	<b>2.997</b>	1.983	101	374	99	164	49
1990 .....	<b>3.070</b>	1.996	105	400	113	162	53
1991 .....	<b>2.855</b>	1.840	101	365	104	172	42
1992 .....	<b>2.302</b>	1.229	109	352	126	189	52
1990 4 <sup>e</sup> kwartaal .....	<b>1.386</b>	650	68	246	85	103	42
1991 1 <sup>e</sup> kwartaal .... *	<b>1.034</b>	499	56	155	62	87	24
2 <sup>e</sup> kwartaal .... *	<b>2.433</b>	1.529	91	278	112	162	47
3 <sup>e</sup> kwartaal .... *	<b>5.135</b>	3.756	90	680	104	217	35
4 <sup>e</sup> kwartaal .... *	<b>1.246</b>	496	79	229	85	128	41
1992 1 <sup>e</sup> kwartaal .... *	<b>1.103</b>	466	82	167	83	104	36
2 <sup>e</sup> kwartaal .... *	<b>2.366</b>	1.197	134	331	149	228	62
3 <sup>e</sup> kwartaal .... *	<b>4.177</b>	1.489	136	664	171	274	66
4 <sup>e</sup> kwartaal .... *	<b>1.562</b>	725	84	245	98	148	42
1991 December .....	<b>1.184</b>	495	65	283	57	116	26
1992 Januari .....	<b>818</b>	314	64	120	61	86	32
Februari .....	<b>1.071</b>	448	80	171	80	97	34
Maart .....	<b>1.421</b>	635	102	211	109	128	43
April .....	<b>2.238</b>	1.231	122	227	133	235	46
Mei .....	<b>2.447</b>	1.204	150	389	163	199	71
Juni .....	<b>2.413</b>	1.157	129	378	151	249	69
Juli .....	<b>5.205</b>	299	145	781	166	299	70
Augustus .....	<b>5.039</b>	3.063	156	891	187	310	61
September .....	<b>2.288</b>	1.105	108	319	161	214	67
Oktober .....	<b>1.999</b>	871	100	328	139	239	57
November .....	<b>1.472</b>	746	80	190	90	101	41
December .....	<b>1.214</b>	557	71	217	66	104	29

<sup>1</sup> Inclusief de overnachtingen op kampeertreinen.

V - 3. — BINNENLANDSE HANDEL

a. — Verkoop van de detailhandel

(indexcijfers 1980 = 100)

Bron : NIS : Handelsstatistieken.

Maandgemiddelden of maanden	Naar de distributie-vorm				Naar categorieën producten				Algemeen indexcijfer	
	Kleine detailhandel <sup>1</sup>	Groot-warenhuizen en kleinhandels-ondernemingen <sup>2</sup>	Supermarkten <sup>3</sup>	Verbruiks-coöperatieven	Levens-middelen <sup>4</sup>	Textiel en kleding <sup>5</sup>	Meubilering en huishouden	Overige waren	Waarde	Hoeveelheid <sup>6</sup>
Wegingscoëfficiënten in % van het algemeen indexcijfer sedert 1981 .....	—	—	—	—	37,5	14,9	16,6	31,0	100,0	—
1985 .....	136	136	125	50	138	140	135	138	138	97
1986 .....	140	140	125	32	144	162	154	127	143	101
1987 .....	145	145	123	22	146	162	163	128	146	102
1988 .....	146	150	122	23	147	161	170	138	150	105
1989 .....	159	159	127	24	155	180	190	148	162	110
1990 .....	180	169	131	22	164	199	195	164	174	113
1991 .....	* 172	178	132	21	* 170	* 197	* 201	* 161	* 176	* 111
1992 .....	* 173	186	131	23	* 172	* 206	* 211	* 159	* 180	* 113
1991 2 <sup>e</sup> kwartaal .....	* 174	174	130	21	* 169	* 193	* 204	* 165	* 177	* 113
3 <sup>e</sup> kwartaal .....	* 166	169	135	22	* 169	* 180	* 198	* 154	* 171	* 108
4 <sup>e</sup> kwartaal .....	* 185	198	136	21	* 180	* 231	* 226	* 168	* 191	* 121
1992 1 <sup>e</sup> kwartaal .....	* 169	177	127	26	* 166	* 191	* 198	* 165	* 175	* 110
2 <sup>e</sup> kwartaal .....	* 181	188	131	19	* 174	* 220	* 210	* 172	* 186	* 118
3 <sup>e</sup> kwartaal .....	* 163	175	131	20	* 169	* 191	* 203	* 142	* 169	* 107
4 <sup>e</sup> kwartaal .....	* 178	204	134	27	* 180	* 222	* 231	* 157	* 188	* 117
1993 1 <sup>e</sup> kwartaal .....	* 161	176	120	20	* 164	* 182	* 194	* 152	* 168	* 104
2 <sup>e</sup> kwartaal .....	* 172	184	125	19	* 175	* 211	* 204	* 153	* 179	* 111
1992 Juli .....	* 159	183	135	17	* 170	* 195	* 193	* 141	* 168	* 106
Augustus .....	* 155	169	132	13	* 170	* 157	* 201	* 134	* 162	* 102
September .....	* 175	174	126	30	* 167	* 221	* 215	* 152	* 178	* 112
Oktober .....	* 175	197	135	34	* 175	* 238	* 214	* 154	* 184	* 115
November .....	* 156	181	122	21	* 163	* 180	* 200	* 142	* 165	* 103
December .....	* 204	233	146	25	* 203	* 248	* 279	* 176	* 214	* 134
1993 Januari .....	* 154	179	119	21	* 164	* 188	* 189	* 136	* 163	* 101
Februari .....	* 155	168	114	17	* 157	* 151	* 188	* 157	* 162	* 100
Maart .....	* 174	181	126	23	* 171	* 206	* 204	* 164	* 179	* 111
April .....	* 174	191	127	27	* 175	* 233	* 195	* 157	* 181	* 113
Mei .....	* 165	177	123	17	* 171	* 207	* 196	* 143	* 172	* 107
Juni .....	* 178	183	126	13	* 180	* 194	* 222	* 160	* 183	* 114
Juli .....	* 157	182	131	13	* 170	* 195	* 200	* 131	* 167	* 103

<sup>1</sup> Indexcijfers berekend aan de hand van steekproefgegevens.

<sup>2</sup> Kleinhandelsondernemingen met menigvuldigde afdelingen (grootwarenhuizen) en kleinhandelsondernemingen die ten minste vijf kleinhandelsinrichtingen bezitten.

<sup>3</sup> Kleine en middelgrote supermarkten met gehele of gedeeltelijke zelfbediening.

<sup>4</sup> Voor de kleine detailhandel, inclusief tabak.

<sup>5</sup> Inclusief textiel voor stoffering.

<sup>6</sup> Waarde-indexcijfer gedefleerd door het algemene prijsindexcijfer bij consumptie zonder de diensten en de huur.

V - 4. — VERREKENKAMER

a) Aantal verrichtingen

(duizenden stukken)

Maandgemiddelden of maanden	Brussel									Provincie	Eindtotaal
	Daggeld	Postwissels en -mandaten	Deviezen- transacties	Onbetaalde cheques	Onbetaalde domici- liëringen	Overige debetver- richtingen	Overschrij- vingen	Overige verrich- tingen	Totaal		
1988 .....	2	272	8	21.227			22.107	2	43.618	833	<b>44.451</b>
1989 .....	2	265	7	23.494			24.051	3	47.822	786	<b>48.608</b>
1990 .....	1	242	6	25.993			25.897	2	52.141	709	<b>52.850</b>
1991 .....	0	222	3	42	31	27.695	27.533	1	55.527	584	<b>56.111</b>
1992 .....	0	195	38	55	143	29.263	29.318	0	59.012	487	<b>59.499</b>
1991 3 <sup>e</sup> kwartaal .....	0	232	3	38	30	28.277	26.213	2	54.795	575	<b>55.370</b>
4 <sup>e</sup> kwartaal .....	0	199	2	44	35	29.284	29.313	0	58.877	507	<b>59.384</b>
1992 1 <sup>e</sup> kwartaal .....	0	200	7	57	141	27.694	28.975	0	57.074	485	<b>57.559</b>
2 <sup>e</sup> kwartaal .....	0	213	45	51	134	29.426	29.053	0	58.922	531	<b>59.453</b>
3 <sup>e</sup> kwartaal .....	0	193	48	53	147	29.391	27.796	0	57.628	469	<b>58.097</b>
4 <sup>e</sup> kwartaal .....	0	175	53	60	149	30.540	31.447	0	62.424	463	<b>62.887</b>
1993 1 <sup>e</sup> kwartaal .....	0	184	54	57	165	28.996	30.787	0	60.243	448	<b>60.691</b>
2 <sup>e</sup> kwartaal .....	0	197	74	56	156	31.721	31.214	0	63.418	472	<b>63.890</b>
3 <sup>e</sup> kwartaal .....	0	187	89	54	163	30.849	29.288	0	60.630		
1992 September .....	0	164	50	55	138	28.823	28.343	0	57.573	437	<b>58.010</b>
Oktober .....	0	186	52	61	165	30.190	30.123	0	60.777	476	<b>61.253</b>
November .....	0	155	48	56	129	28.959	29.078	0	58.425	423	<b>58.848</b>
December .....	0	185	58	63	152	32.472	35.139	0	68.069	491	<b>68.560</b>
1993 Januari .....	0	195	49	58	166	27.693	29.887	0	58.048	431	<b>58.479</b>
Februari .....	0	172	50	55	162	27.693	29.893	0	58.025	434	<b>58.459</b>
Maart .....	0	184	65	58	167	31.602	32.581	0	64.657	479	<b>65.136</b>
April .....	0	202	66	60	170	31.442	30.578	0	62.518	468	<b>62.986</b>
Mei .....	0	155	64	51	142	29.155	29.249	0	58.816	395	<b>59.211</b>
Juni .....	0	235	92	58	157	34.565	33.814	0	68.921	552	<b>69.473</b>
Juli .....	0	249	89	55	163	30.855	30.129	0	61.540	462	<b>62.002</b>
Augustus .....	0	155	85	51	159	30.855	27.939	0	59.244		
September .....	0	158	92	55	167	30.837	29.796	0	61.105		

<sup>1</sup> Bibliografische referentie : Tijdschrift van de Nationale Bank van België, LX<sup>e</sup> jaargang, deel I, n<sup>o</sup> 3, maart 1985, blz. 19.

V - 4. — VERREKENKAMER

b) Bedrag van de verrichtingen

(miljarden franken)

Maandgemiddelden of maanden	Brussel									Provincie	Eindtotaal
	Daggeld	Postwissels en -mandaten	Deviezen- transacties	Onbetaalde cheques	Onbetaalde domici- liëringen	Overige debetver- richtingen	Overschrij- vingen	Overige verrich- tingen	Totaal	Alle verrich- tingen	
1988 .....	238	5	1.272	965		7.575	1.082	1.137	744	<b>11.881</b>	
1989 .....	256	5	1.352	1.125		9.080	1.820	3.638	773	<b>14.411</b>	
1990 .....	221	3	1.170	1.886		10.310	1.517	15.107	795	<b>15.902</b>	
1991 .....	636	3	987	15	1	1.659	12.363	659	16.323	489	<b>16.812</b>
1992 .....	461	183	2.037	15	1	1.551	13.373	83	17.704	554	<b>18.258</b>
1991 3 <sup>e</sup> kwartaal .....	696	4	1.001	8	1	1.397	12.294	503	15.904	409	<b>16.313</b>
4 <sup>e</sup> kwartaal .....	509	3	789	27	1	1.571	12.341	444	15.685	386	<b>16.071</b>
1992 1 <sup>e</sup> kwartaal .....	429	67	285	18	1	1.607	14.043	331	16.781	391	<b>17.172</b>
2 <sup>e</sup> kwartaal .....	393	231	2.243	9	1	1.639	12.261	0	16.777	577	<b>17.354</b>
3 <sup>e</sup> kwartaal .....	457	212	2.645	23	1	1.519	12.894	0	17.751	594	<b>18.345</b>
4 <sup>e</sup> kwartaal .....	564	222	2.976	9	1	1.438	14.296	0	19.506	655	<b>20.161</b>
1993 1 <sup>e</sup> kwartaal .....	586	210	3.724	12	1	1.445	16.350	0	22.328	634	<b>22.962</b>
2 <sup>e</sup> kwartaal .....	660	237	4.544	3	1	1.510	15.155	0	22.110	592	<b>22.702</b>
3 <sup>e</sup> kwartaal .....	767	224	7.404	3	1	1.295	18.228	0	27.922		
1992 September .....	524	179	2.977	10	1	1.535	14.599	0	19.825	593	<b>20.418</b>
Oktober .....	568	231	3.081	15	1	1.407	14.498	0	19.801	646	<b>20.447</b>
November .....	535	189	2.724	5	1	1.468	13.769	0	18.691	609	<b>19.300</b>
December .....	590	248	3.122	7	1	1.438	14.620	0	20.026	710	<b>20.736</b>
1993 Januari .....	568	234	3.267	8	1	1.370	14.693	0	20.141	640	<b>20.781</b>
Februari .....	551	160	3.469	4	1	1.366	16.641	0	22.192	622	<b>22.814</b>
Maart .....	639	237	4.436	25	1	1.598	17.715	0	24.651	639	<b>25.290</b>
April .....	643	274	4.336	4	1	1.316	15.193	0	21.767	587	<b>22.354</b>
Mei .....	623	173	4.250	3	1	1.595	13.800	0	20.445	521	<b>20.966</b>
Juni .....	714	263	5.045	3	1	1.618	16.474	0	24.118	667	<b>24.785</b>
Juli .....	749	297	6.441	3	1	1.387	15.897	0	24.775	689	<b>25.464</b>
Augustus .....	737	196	7.614	3	1	1.202	17.787	0	27.540		
September .....	815	179	8.155	3	1	1.297	21.001	0	31.451		

<sup>1</sup> Bibliografische referentie : Tijdschrift van de Nationale Bank van België, LX<sup>e</sup> jaargang, deel I, n<sup>o</sup> 3, maart 1985, blz. 19.



## VI. — INKOMENS

### 1. — BEZOLDIGINGEN VAN DE WERKNEMERS (mannen en vrouwen)

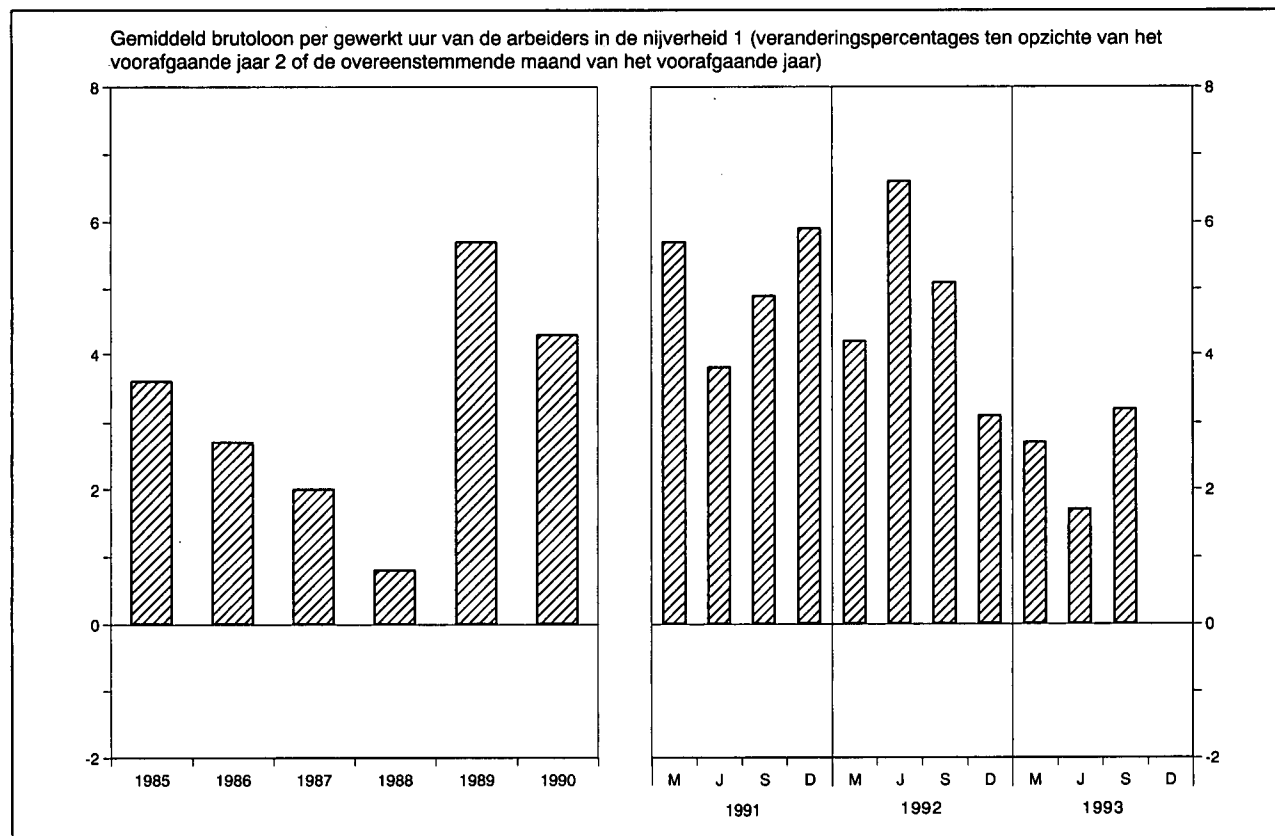

	Bezoldigingen van de arbeiders in de nijverheid <sup>1 2</sup>				Regelingslonen <sup>5</sup>			
	Gemiddeld brutoloon per gewerkt uur	Type-uurloon <sup>3</sup>		Uurloonkosten <sup>4</sup>	Arbeiders		Bedienden	
		Geschoolde arbeider	Ongeschoolde arbeider		Algemeen indexcijfer	waarvan : Verwerkende industrie	Algemeen indexcijfer	waarvan : Verwerkende industrie
Bronnen :	NBB			IRES	Ministerie van Tewerkstelling en Arbeid			
<b>Indexcijfers 1975 = 100</b>								
1985 .....	203,0	197,0	202,0	213,0	205,7	202,0	191,5	187,6
1986 .....	208,0	199,0	205,0	218,0	208,5	204,6	193,5	189,5
1987 .....	212,0	201,0	207,0	226,0	210,4	206,5	194,9	191,5
<b>Indexcijfers 1987 = 100</b>								
1988 .....	100,8	101,8	102,3	100,2	102,5	103,1	102,0	103,6
1989 .....	106,5	105,5	106,6	106,0	106,7	107,4	106,9	107,5
1990 .....	111,1	110,3	111,9	110,6	112,1	112,8	112,0	111,9
1991 .....	116,8	116,1	117,8	116,3	118,2	118,8	117,0	116,6
1992 .....	122,3	121,0	122,7	121,8	123,3	124,2	122,0	121,2
1991 September .....	115,9	116,1	118,0	115,4	118,5	119,0	116,8	116,6
December .....	121,6	118,1	119,8	121,3	120,1	120,8	118,8	118,4
1992 Maart .....	119,1	119,6	121,3	118,7	121,9	122,7	120,3	119,7
Juni .....	122,8	120,4	122,1	122,0	122,4	123,1	121,2	120,5
September .....	121,8	121,5	123,2	121,5	124,0	125,2	123,0	122,3
December .....	125,4	122,4	124,0	125,2	124,9	125,9	123,4	122,4
1993 Maart .....	* 122,3	* 123,4	* 125,4	* 121,8	125,5	126,4	124,8	123,3
Juni .....	* 124,9	* 124,8	* 126,8	* 124,5	127,3	128,2	126,5	125,2
September .....	* 125,7	* 125,7	* 127,9	.	128,0	128,6	126,9	125,3

<sup>1</sup> Inclusief de transportarbeiders.

<sup>2</sup> Jaargegevens : gemiddelde van de maanden maart, juni, september en december.

<sup>3</sup> Exclusief de transportarbeiders voor de indexcijfers 1975 = 100.

<sup>4</sup> Dit indexcijfer, waarin de steenkoolmijnen niet werden opgenomen, geeft de arbeidsuurloonkosten, inclusief de wettelijke maatschappelijke lasten door de werkgever gedragen, en niet de kosten per geproduceerde eenheid.

<sup>5</sup> Kwartaalgegevens : einde periode ; jaargegevens : gemiddelde van de gegevens op het einde van elk kwartaal. Het regelingsloon van de arbeiders is een uurloon en dat van de bedienden een maandloon.

## VI - 2. — GEMIDDELDE BRUTOBEZOLDINGEN VAN DE WERKNEMERS IN DE NIJVERHEID

(Mannen en vrouwen)

Bron : NIS.

Nijverheidsgroep of -tak	1990	1990	1991	1991	1992	1990	1990	1991	1991	1992
	april	oktober	april	oktober	april	april	oktober	april	oktober	april
	Uurverdienste van de arbeiders (franken)					Maandverdienste van de bedienden (duizenden franken)				
<i>Cezamenlijke nijverheid</i> .....	337	343	354	363	371	84,0	86,2	89,6	91,4	93,2
<i>Extractieve nijverheid</i> .....	368	369	380	383	370	81,9	86,1	95,0	90,3	98,5
<i>Bouwbedrijf en burgerlijke bouwkunde</i> .....	326	333	344	350	363	78,3	79,1	82,0	84,0	85,6
<i>Verwerkende nijverheid</i> .....	337	342	354	363	372	84,6	86,7	89,8	92,0	93,6
<i>waarvan :</i>										
Vervaardiging van produkten uit metaal (met uitzondering van machines en transportmiddelen) .....	330	336	351	358	363	80,5	83,4	86,8	88,3	89,9
Constructie van machines en mechanisch materieel .....	350	357	370	374	385	86,3	88,9	91,4	93,7	94,8
Elektrische en elektronische constructie .....	336	342	355	363	372	87,9	90,2	93,6	96,2	97,3
Automobielbouw en onderdelen .....	346	357	370	380	385	86,9	87,1	92,5	96,3	98,9
Constructie van overige transportmiddelen .....	348	355	400	380	387	85,8	87,4	90,7	93,6	94,9
Vervaardiging van fijne mechanische en optische instrumenten .....	330	337	349	361	360	81,3	85,0	87,2	89,2	91,8
Basismetallurgie .....	422	427	444	452	464	100,7	102,2	105,8	107,9	109,8
Chemische industrie .....	412	421	438	451	457	98,2	100,8	105,4	108,0	110,7
Levensmiddelen, drank en tabak .....	319	325	334	346	353	78,8	80,7	84,2	86,9	87,6
Textiel .....	287	291	304	312	317	75,7	77,8	80,6	81,4	83,2
Industrie van niet-metaalhoudende minerale produkten .....	351	359	373	376	387	85,2	87,3	90,6	92,8	94,9
Hout .....	299	302	314	319	330	66,7	68,8	72,0	73,7	75,4
Schoeisel en kleding .....	248	252	260	267	276	61,2	62,9	65,7	66,8	68,3
Papier, grafische nijverheid en uitgeverij .....	370	376	385	397	408	81,8	83,5	85,9	88,2	89,9
Aardolieraffinaderij .....	553	590	620	606	678	124,2	127,4	130,0	131,3	133,5
Productie en voorziening van elektrische energie, gas, stoom en warm water .....	—	—	—	—	—	100,7	101,8	105,2	107,3	110,1

## VII. — PRIJSINDEXCIJFERS

### 1. — GRONDSTOFFEN<sup>1</sup>

(indexcijfers 1975 = 100)

Bron : Institut für Wirtschaftsforschung, Hamburg.

Daggemiddelden	Algemeen indexcijfer	Algemeen indexcijfer zonder energie	Levensmiddelengrondstoffen				Industriële grondstoffen				Energiegrondstoffen		
			Totaal	Graan	Oliezaden, olie	Genotmiddelen en suiker	Totaal	Agrarische grondstoffen	Non-ferro	Ijzererts, schroot	Totaal	Steenkolen	Ruwe aardolie
Wegingscoëfficiënten .....	100,0	36,8	15,9	4,7	2,9	8,3	20,9	10,1	6,1	4,7	63,2	5,5	57,7
1985 .....	197,3	112,5	106,9	89,6	103,2	117,8	116,8	112,4	131,5	107,0	246,7	120,2	258,8
1986 .....	143,2	116,1	107,1	75,2	85,2	132,7	122,9	131,0	124,3	103,8	159,1	136,1	161,3
1987 .....	149,2	123,8	91,2	67,2	91,6	104,5	148,6	167,1	150,3	106,4	164,0	152,8	165,1
1988 .....	143,4	150,2	108,6	92,0	125,5	111,9	181,8	191,6	216,4	115,5	139,5	162,1	137,3
1989 .....	158,0	150,7	104,3	98,2	110,6	105,5	186,0	191,3	223,5	125,5	162,3	158,2	162,7
1990 .....	185,7	150,8	94,7	88,1	97,2	97,4	193,6	210,8	201,9	145,8	206,0	176,9	208,8
1991 .....	161,8	136,4	89,0	84,4	98,4	88,2	172,5	182,0	174,5	149,5	176,6	173,3	176,9
1992 .....	160,1	132,1	88,6	89,0	103,7	83,1	165,3	169,8	172,3	146,4	176,5	192,9	174,9
1991 3 <sup>e</sup> kwartaal .....	160,6	131,4	88,3	84,0	98,3	87,2	164,3	168,0	169,8	149,0	177,6	165,9	178,7
4 <sup>e</sup> kwartaal .....	164,4	133,5	90,9	89,9	100,5	88,0	165,9	168,4	169,1	156,4	182,5	179,2	182,8
1992 1 <sup>e</sup> kwartaal .....	151,0	131,6	91,0	96,0	105,9	82,9	162,6	166,1	167,5	148,6	162,3	186,1	160,1
2 <sup>e</sup> kwartaal .....	163,8	133,9	90,6	91,9	107,7	83,7	167,0	173,7	173,5	144,0	181,2	189,5	180,5
3 <sup>e</sup> kwartaal .....	167,6	136,2	86,3	84,5	100,9	82,3	174,1	177,7	184,6	152,6	185,9	204,0	184,1
4 <sup>e</sup> kwartaal .....	158,1	126,7	86,6	83,7	100,3	83,4	157,3	161,6	163,4	140,1	176,4	192,1	174,9
1993 1 <sup>e</sup> kwartaal .....	151,0	122,9	88,3	85,7	103,0	84,6	149,2	148,2	159,9	137,2	167,5	183,8	165,9
2 <sup>e</sup> kwartaal .....	150,7	119,3	88,9	83,1	104,4	86,7	142,4	142,7	145,2	138,3	169,0	186,9	167,3
3 <sup>e</sup> kwartaal .....	140,7	118,7	91,9	84,2	113,7	88,5	139,1	136,6	143,0	139,2	153,5	186,1	150,4
1992 Oktober .....	165,5	130,3	84,7	82,1	97,9	81,6	165,0	170,4	167,7	149,8	186,1	199,0	184,9
November .....	156,8	125,0	86,8	84,1	102,0	83,0	154,1	159,4	159,8	135,1	175,4	188,4	174,2
December .....	151,9	124,9	88,3	85,0	101,0	85,6	152,9	154,9	162,8	135,5	167,7	189,0	165,7
1993 Januari .....	148,1	124,2	88,2	86,1	103,5	84,0	151,6	151,1	163,9	136,4	162,1	185,9	159,8
Februari .....	151,9	122,9	87,5	84,8	101,9	83,9	149,9	150,2	159,2	137,1	168,8	183,7	167,3
Maart .....	153,1	121,5	89,3	86,2	103,6	86,0	146,0	143,3	156,5	138,1	171,6	181,7	170,6
April .....	153,0	120,4	89,3	85,5	103,5	86,4	144,1	143,4	149,6	138,7	172,0	186,1	170,7
Mei .....	151,8	119,5	89,9	84,9	105,0	87,4	142,1	144,0	142,2	137,8	170,6	187,3	169,0
Juni .....	147,3	117,9	87,6	79,0	104,7	86,3	141,0	140,6	143,8	138,3	164,4	187,4	162,2
Juli .....	141,1	119,3	92,1	83,4	117,8	87,8	140,1	137,5	145,7	138,1	153,8	182,1	151,1
Augustus .....	141,7	118,5	91,3	84,7	114,0	87,0	139,2	136,0	144,9	138,6	155,2	183,7	152,5
September .....	139,2	118,3	92,4	84,5	109,4	90,8	138,0	136,4	138,3	140,9	151,4	192,6	147,5
Oktober .....	142,1	117,0	93,2	87,9	105,7	91,7	135,2	135,4	129,8	141,6	156,8	192,7	153,4

<sup>1</sup> Indexcijfers berekend op basis van prijzen uitgedrukt in dollars van de Verenigde Staten.

VII - 2a. — INDEXCIJFER DER PRODUKTIE- EN INVOERPRIJZEN EN ZIJN BESTANDDELEN

(indexcijfers 1980 = 100)

	Prijzen van de land- en tuinbouwprodukten	Industriële productieprijzen	Eenheidswaarde van de ingevoerde produkten	Productie- en invoerprijzen
1985 .....	135,2	144,8	159,7	152,5
1986 .....	125,1	131,6	138,3	135,0
1987 .....	122,0	125,8	130,6	128,3
1988 .....	121,3	127,4	133,4	130,4
1989 .....	133,8	134,7	142,5	138,9
1990 .....	127,1	135,5	140,0	137,5
1991 .....	127,2	134,0	138,5	136,1
1992 .....	123,9	134,3	134,4	133,8
1991 2 <sup>e</sup> kwartaal .....	124,2	133,7	137,6	135,4
3 <sup>e</sup> kwartaal .....	122,1	134,4	138,6	136,1
4 <sup>e</sup> kwartaal .....	134,4	134,4	138,1	136,4
1992 1 <sup>e</sup> kwartaal .....	132,0	133,7	136,4	135,1
2 <sup>e</sup> kwartaal .....	125,9	135,2	135,6	135,0
3 <sup>e</sup> kwartaal .....	117,3	134,4	133,5	133,1
4 <sup>e</sup> kwartaal .....	120,5	133,7	131,9	132,0
1993 1 <sup>e</sup> kwartaal .....	116,4	132,4	.	.
2 <sup>e</sup> kwartaal .....	112,9	133,0	.	.
1992 Juli .....	114,3	135,1	134,1	133,5
Augustus .....	113,5	133,6	133,3	132,4
September .....	124,0	134,4	133,3	133,3
Oktober .....	121,9	134,3	132,2	132,5
November .....	121,6	134,0	131,4	131,9
December .....	117,9	132,8	132,1	131,6
1993 Januari .....	117,6	132,3	.	.
Februari .....	113,0	132,3	.	.
Maart .....	118,7	132,8	.	.
April .....	113,3	133,4	.	.
Mei .....	114,6	133,0	.	.
Juni .....	110,7	132,7	.	.
Juli .....	108,6	133,1	.	.

Bibliografische referentie : Tijdschrift van de Nationale Bank van België, LXIV<sup>e</sup> jaargang, deel II, n<sup>o</sup> 2-3, augustus-september 1989.

VII - 2b. — INDEXCIJFERS DER INDUSTRIELE PRODUCTIEPRIJZEN

(indexcijfers 1980 = 100)

Bron : MEZ.

	Industriële productie- prijzen	Prijzen per type product				Prijzen volgens het gebruik van de produkten		
		Energie en water	Chemische en minerale produkten	Metalen produkten elektro- techniek, machines, transport- middelen	Andere produkten uit de verwerkende nijverheid	Halfabrikaten	Consumptie- goederen	Investerings- goederen
1985 .....	144,8	159,6	149,6	135,7	135,7	150,3	137,6	135,2
1986 .....	131,6	115,1	141,7	138,5	136,0	126,7	138,2	138,4
1987 .....	125,8	103,4	134,5	138,4	132,9	118,5	135,0	138,9
1988 .....	127,4	99,3	142,9	140,1	135,2	119,7	137,0	141,2
1989 .....	134,7	106,0	157,1	145,5	140,6	128,2	142,9	146,2
1990 .....	135,5	110,6	152,8	149,2	140,0	128,9	142,7	150,2
1991 .....	134,0	106,0	143,7	152,9	142,1	124,4	144,8	154,6
1992 .....	134,3	103,0	141,1	156,1	145,0	122,1	148,9	158,3
1991 3 <sup>e</sup> kwartaal .....	134,4	107,6	143,5	153,5	142,1	125,1	144,6	155,3
4 <sup>e</sup> kwartaal .....	134,4	105,9	141,1	154,0	144,1	123,8	147,1	156,0
1992 1 <sup>e</sup> kwartaal .....	133,7	100,6	141,5	155,2	145,4	121,2	149,2	157,3
2 <sup>e</sup> kwartaal .....	135,2	105,0	143,0	155,9	145,3	123,7	149,0	157,9
3 <sup>e</sup> kwartaal .....	134,4	102,6	141,7	156,8	145,0	122,1	149,0	159,0
4 <sup>e</sup> kwartaal .....	133,7	103,6	138,0	156,6	144,3	121,3	148,3	159,0
1993 1 <sup>e</sup> kwartaal .....	132,4	103,4	135,2	156,7	142,6	119,7	147,3	159,1
2 <sup>e</sup> kwartaal .....	133,0	104,3	136,5	156,5	142,9	120,9	146,8	159,1
3 <sup>e</sup> kwartaal .....	132,9	103,6	137,8	156,6	142,7	120,7	146,9	159,0
1992 September .....	134,4	102,8	141,1	157,3	145,0	122,0	149,1	159,5
Oktober .....	134,3	104,5	138,8	157,3	144,7	121,9	148,9	159,5
November .....	134,0	104,6	137,7	156,3	144,7	121,6	148,8	158,8
December .....	132,8	101,9	137,6	156,3	143,5	120,3	147,2	158,8
1993 Januari .....	132,3	102,0	136,3	156,3	142,8	119,4	147,4	158,8
Februari .....	132,3	103,5	134,7	156,9	142,3	119,6	146,8	159,2
Maart .....	132,8	104,6	134,5	156,9	142,8	120,0	147,6	159,2
April .....	133,4	105,3	136,6	156,9	142,9	121,4	146,9	159,2
Mei .....	133,0	104,5	136,5	156,3	142,9	120,9	146,8	159,0
Juni .....	132,7	103,1	136,3	156,3	143,0	120,3	146,8	159,0
Juli .....	133,1	103,3	138,4	156,3	143,1	120,9	147,2	159,0
Augustus .....	133,1	104,4	137,6	156,8	142,5	121,0	146,8	159,7
September .....	132,8	103,2	137,5	156,8	142,5	120,4	146,8	159,7

Bibliografische referentie : zie tabel VII-2a.

## VII - 3a. — CONSUMPTIEPRIJZEN IN BELGIE

(Indeling in 4 groepen)

Bron : MEZ.

Maandgemiddelden of maanden	Algemeen indexcijfer	Voedingsmiddelen	Niet-voedingsmiddelen	Diensten	Huur
<b>Indexcijfers 1981 = 100</b>					
Wegingscoëfficiënten in procent van het algemene indexcijfer .....	<b>100,000</b>	22,145	42,795	28,660	6,400
1986 .....	<b>131,56</b>	134,44	129,00	132,38	134,96
1987 .....	<b>133,60</b>	133,90	130,43	136,52	140,72
1988 .....	<b>135,15</b>	133,88	131,91	138,59	145,85
1989 .....	<b>139,35</b>	138,07	136,37	142,14	151,24
1990 .....	<b>144,16</b>	143,18	141,17	146,69	156,08
<b>Indexcijfers 1988 = 100<sup>1</sup></b>					
Wegingscoëfficiënten in procent van het algemene indexcijfer .....	<b>100,000</b>	18,985	39,675	34,165	7,175
1991 .....	<b>109,98</b>	108,88	110,20	110,46	109,49
1992 .....	<b>112,66</b>	108,75	111,86	115,07	115,93
1991 2 <sup>e</sup> kwartaal .....	<b>109,28</b>	107,93	109,56	109,74	109,21
3 <sup>e</sup> kwartaal .....	<b>110,54</b>	109,58	110,35	111,41	109,99
4 <sup>e</sup> kwartaal .....	<b>111,13</b>	109,65	111,33	111,76	110,99
1992 1 <sup>e</sup> kwartaal .....	<b>111,61</b>	109,67	110,73	113,22	113,99
2 <sup>e</sup> kwartaal .....	<b>112,26</b>	108,30	111,44	114,72	115,61
3 <sup>e</sup> kwartaal .....	<b>113,10</b>	108,71	111,98	116,10	116,66
4 <sup>e</sup> kwartaal .....	<b>113,65</b>	108,31	113,28	116,23	117,47
1993 1 <sup>e</sup> kwartaal .....	<b>114,79</b>	108,27	114,10	118,13	119,95
2 <sup>e</sup> kwartaal .....	<b>115,25</b>	107,17	114,86	118,83	121,73
3 <sup>e</sup> kwartaal .....	<b>116,34</b>	108,09	115,52	120,52	122,74
1992 November .....	<b>113,77</b>	108,37	113,46	116,37	117,40
December .....	<b>113,76</b>	108,21	113,29	116,54	117,75
1993 Januari .....	<b>114,53</b>	108,99	113,66	117,66	119,07
Februari .....	<b>114,82</b>	108,26	114,09	118,23	120,01
Maart .....	<b>115,02</b>	107,55	114,54	118,51	120,78
April .....	<b>115,12</b>	107,14	114,86	118,55	121,35
Mei .....	<b>115,30</b>	107,47	114,89	118,79	121,72
Juni .....	<b>115,32</b>	106,89	114,83	119,14	122,11
Juli .....	<b>116,08</b>	108,19	114,90	120,51	122,40
Augustus .....	<b>116,57</b>	108,16	115,74	120,91	122,70
September .....	<b>116,36</b>	107,91	115,93	120,13	123,13
Oktober .....	<b>116,50</b>	107,62	116,33	120,18	123,47
November .....	<b>116,65</b>	107,86	116,43	120,30	123,71

<sup>1</sup> Om van deze indexcijfers over te schakelen op de indexcijfers basis 1981 = 100, werden de volgende overgangscoefficienten vastgesteld : 1,3528 voor het algemene indexcijfer; 1,3410 voor de voedingsmiddelen; 1,3180 voor de niet-voedingsmiddelen; 1,3866 voor de diensten; 1,4684 voor de huur.

## VII - 3b. — CONSUMPTIEPRIJZEN IN BELGIE

(Indeling volgens het Bureau voor de Statistiek der Europese Gemeenschappen)

Bron : MEZ.

Maandgemiddelden of maanden	Algemeen indexcijfer	Voedingsmiddelen, dranken en tabak	Kleding en schoeisel	Huur, verwarming en verlichting	Meubelen, apparaten, onderhoud	Gezondheidsuitgaven	Vervoer en communicatie	Cultuur en ontspanning	Overige goederen en diensten
<b>Indexcijfers 1981 = 100</b>									
Wegingscoëfficiënten in procent van het algemene indexcijfer .....	<b>100,000</b>	23,310	8,225	19,575	9,450	3,995	15,450	8,165	11,830
1986 .....	<b>131,56</b>	135,49	136,30	123,99	132,13	132,46	124,64	136,48	137,88
1987 .....	<b>133,60</b>	135,35	143,27	122,38	135,37	137,47	127,41	140,57	142,54
1988 .....	<b>135,15</b>	135,42	148,80	122,71	137,31	139,68	128,44	142,61	146,11
1989 .....	<b>139,35</b>	139,91	153,39	126,92	140,09	143,13	134,17	144,80	150,20
1990 .....	<b>144,16</b>	145,47	157,96	131,79	142,79	148,57	139,88	148,10	154,88
<b>Indexcijfers 1988 = 100<sup>1</sup></b>									
Wegingscoëfficiënten in procent van het algemene indexcijfer .....	<b>100,000</b>	20,115	8,580	19,400	7,850	4,900	16,495	8,355	14,305
1991 .....	<b>109,98</b>	109,38	110,43	110,77	106,65	112,27	110,80	106,49	111,64
1992 .....	<b>112,66</b>	109,93	113,51	114,04	109,82	116,28	112,91	107,32	117,26
1991 3 <sup>e</sup> kwartaal .....	<b>110,54</b>	110,04	110,61	111,19	107,06	112,63	111,29	106,46	113,04
4 <sup>e</sup> kwartaal .....	<b>111,13</b>	110,22	111,92	111,88	107,91	113,20	112,08	107,45	113,05
1992 1 <sup>e</sup> kwartaal .....	<b>111,61</b>	110,33	112,35	112,05	108,54	115,34	111,82	108,17	114,58
2 <sup>e</sup> kwartaal .....	<b>112,26</b>	109,39	113,26	114,06	109,79	115,68	112,28	106,40	116,87
3 <sup>e</sup> kwartaal .....	<b>113,10</b>	110,17	113,51	114,70	110,21	116,01	113,04	107,11	118,99
4 <sup>e</sup> kwartaal .....	<b>113,65</b>	109,83	114,91	115,34	110,75	118,08	114,48	107,60	118,58
1993 1 <sup>e</sup> kwartaal .....	<b>114,79</b>	109,96	115,18	117,45	111,45	121,37	115,37	108,51	120,30
2 <sup>e</sup> kwartaal .....	<b>115,25</b>	109,25	115,84	118,59	112,15	121,90	116,60	108,56	120,55
3 <sup>e</sup> kwartaal .....	<b>116,34</b>	110,15	116,11	120,00	112,31	122,70	118,22	109,09	122,29
1992 November .....	<b>113,77</b>	109,89	115,01	115,47	110,76	118,02	114,69	107,51	118,95
December .....	<b>113,76</b>	109,74	115,07	115,37	110,86	118,43	114,55	107,73	119,02
1993 Januari .....	<b>114,53</b>	110,48	115,09	116,97	111,21	121,15	114,71	108,26	119,57
Februari .....	<b>114,82</b>	109,89	115,13	117,45	111,51	121,48	115,43	108,78	120,38
Maart .....	<b>115,02</b>	109,52	115,31	117,94	111,64	121,49	115,97	108,50	120,94
April .....	<b>115,12</b>	109,21	115,63	118,49	111,88	121,58	116,33	108,74	120,45
Mei .....	<b>115,30</b>	109,53	115,92	118,65	112,20	121,93	116,50	108,57	120,49
Juni .....	<b>115,32</b>	109,01	115,97	118,64	112,37	122,19	116,97	108,38	120,71
Juli .....	<b>116,08</b>	110,25	115,99	119,06	112,34	122,28	117,38	108,68	123,05
Augustus .....	<b>116,57</b>	110,22	115,99	120,37	112,32	122,59	118,61	109,06	122,99
September .....	<b>116,36</b>	109,98	116,34	120,58	112,26	123,22	118,68	109,52	120,83
Oktober .....	<b>116,50</b>	109,71	116,96	121,18	112,36	123,83	118,66	109,49	120,79
November .....	<b>116,55</b>	109,96	117,14	121,38	112,50	123,97	118,84	109,49	120,77

<sup>1</sup> Om van deze indexcijfers over te schakelen op de indexcijfers basis 1981 = 100, werden de volgende overgangcoëfficiënten vastgesteld : 1,3528 voor het algemene indexcijfer; 1,3565 voor voedingsmiddelen, dranken en tabak; 1,4850 voor kleding en schoeisel; 1,2274 voor huur, verwarming en verlichting; 1,3751 voor meubelen,

apparaten, onderhoud; 1,3963 voor gezondheidsuitgaven; 1,2937 voor vervoer en communicatie; 1,4261 voor cultuur en ontspanning; 1,4579 voor overige goederen en diensten.

## VIII. — BUITENLANDSE HANDEL VAN DE BLEU

### 1. — ALGEMENE TABEL

Bron : NIS; Berekeningen : NBB.

	Waarde (mijarden franken)			Indexcijfers basis 1985 = 100					
	Invoer	Uitvoer	Handelsbalans	Hoeveelheid <sup>1</sup>			Gemiddelde waarden per eenheid		
				Invoer	Uitvoer	Brutoruilvoet <sup>2</sup>	Invoer	Uitvoer	Nettoruilvoet <sup>2</sup>
1983 .....	2.820,9	2.651,3	-169,6	92,6	91,9	99,2	91,8	91,0	99,1
1984 .....	3.195,8	2.992,1	-203,7	97,2	96,6	99,4	99,1	97,8	98,6
1985 .....	3.317,8	3.167,7	-150,1	100,0	100,0	100,0	100,0	100,0	100,0
1986 .....	3.065,2	3.070,3	5,1	106,0	104,5	98,6	87,2	92,8	106,4
1987 .....	3.110,1	3.100,1	-10,0	113,7	110,9	97,5	82,4	88,3	107,2
1988 .....	3.393,6	3.382,3	-11,3	121,1	116,6	96,3	84,5	91,6	108,4
1989 .....	3.883,9	3.943,1	59,2	129,1	126,1	97,7	90,7	98,7	108,8
1990 .....	4.011,6	3.944,5	-67,1	136,6	129,7	94,9	88,5	96,0	108,5
1991 .....	4.116,3	4.023,4	-92,9	141,9	134,6	94,9	87,4	94,3	107,9
1992 .....	4.023,7	3.967,9	-55,8	143,8	135,3	94,1	84,3	92,6	109,8
1990 December .....	308,7	288,9	-19,8	122,3	115,9	94,8	91,3	94,5	103,5
1991 Januari .....	374,1	365,7	-8,4	151,7	143,0	94,3	89,2	96,9	108,6
Februari .....	327,1	320,1	-7,0	133,9	126,7	94,6	88,3	95,7	108,4
Maart .....	358,7	356,8	-1,9	148,9	142,4	95,6	87,1	94,9	109,0
April .....	352,4	352,3	-0,1	146,0	140,9	96,5	87,3	94,7	108,5
Mei .....	345,2	339,7	-5,5	141,8	134,2	94,6	88,0	95,9	109,0
Juni .....	347,2	344,0	-3,2	142,1	137,3	96,6	88,3	94,9	107,5
Juli .....	332,8	331,7	-1,1	134,3	131,4	97,8	89,6	95,6	106,7
Augustus .....	294,0	243,9	-50,1	121,7	99,2	81,5	87,3	93,1	106,6
September .....	354,3	347,3	-7,0	144,9	141,9	97,9	88,5	92,7	104,7
Oktober .....	371,3	384,1	12,8	153,6	154,3	100,5	87,4	94,3	107,9
November .....	335,0	331,3	-3,7	137,5	130,7	95,1	88,1	96,0	109,0
December .....	324,2	306,5	-17,7	133,2	122,1	91,7	88,0	95,1	108,1
1992 Januari .....	345,8	337,0	-8,8	145,6	135,2	92,9	85,9	94,4	109,9
Februari .....	344,1	323,2	-20,9	141,1	129,2	91,6	88,2	94,7	107,4
Maart .....	396,8	368,5	-28,3	163,1	146,4	89,8	88,0	95,4	108,4
April .....	356,4	347,6	-8,8	148,0	138,1	93,3	87,1	95,3	109,4
Mei .....	317,9	323,9	5,3	131,3	127,3	97,0	87,6	96,2	109,8
Juni .....	354,4	363,1	8,7	148,8	145,9	98,1	86,2	94,2	109,3
Juli .....	307,0	316,0	9,0	133,0	130,7	98,3	83,4	91,6	109,8
Augustus .....	279,0	241,1	-37,9	121,3	99,3	81,9	83,2	91,9	110,5
September .....	341,3	349,7	8,4	146,3	141,7	96,9	84,3	93,5	110,9
Oktober .....	331,2	355,2	24,0	143,7	147,3	102,5	83,4	91,3	109,5
November .....	312,4	317,7	5,3	136,1	133,3	97,9	83,0	90,3	108,8
December .....	332,1	310,0	-22,1	142,4	130,1	91,4	84,3	90,3	107,1

N.B. De NIS-gegevens van de buitenlandse handel zijn onderhevig aan maandelijkse herzieningen, en dit gedurende 12 maanden.

<sup>1</sup> Hoeveelheidsindexcijfer =  $\frac{\text{waarde-indexcijfer}}{\text{indexcijfer v/d gemid. waarden per eenheid}} \times 100$ .

<sup>2</sup> Ruilvoet =  $\frac{\text{indexcijfer bij uitvoer}}{\text{indexcijfer bij invoer}} \times 100$ .



### VIII - 2a. — UITVOER VAN DE BLEU : INDELING VOLGENS SECTIES VAN DE TYPE-CLASSIFICATIE VOOR DE INTERNATIONALE HANDEL<sup>1</sup>

Miljarden franken

Bron : NIS; Berekeningen : NBB.

	Totaal		Voedingswaren, dranken en tabak			Niet voor de voeding bestemde grondstoffen (excl. brandstoffen), oliën en vetten			Minerale brandstoffen	Fabrikaten						
	(TCIH 0 tot 9)		(TCIH 0 + 1)			(TCIH 2 + 4)			(TCIH 3)	(TCIH 5 tot 9)						
		p.m. Totaal zonder diamant	Totaal	Voedings- waren en levende dieren	Dranken en tabak	Totaal	Niet voor de voeding bestemde grondstoffen	Oliën en vetten		Totaal	p.m. Fabrikaten, excl. diamant	Chemische produkten	Fabrikaten gerangschikt naar de grondstof	Machines en vervoer- materiaal	Diverse fabrikaten	Goederen en transacties niet elders gerang- schikt
			(TCIH 0)	(TCIH 1)		(TCIH 2)	(TCIH 4)				(TCIH 5)	(TCIH 6)	(TCIH 7)	(TCIH 8)	(TCIH 9)	
1983	2.651,3	2.489,3	253,6	233,1	20,5	81,7	68,3	13,4	222,6	2.093,4	1.931,4	316,7	812,6	594,6	191,4	178,1
1984	2.992,1	2.808,9	299,6	277,7	21,9	109,9	87,4	22,5	237,2	2.345,4	2.162,4	376,3	932,0	629,7	216,3	191,2
1985	3.167,7	2.975,3	297,8	273,2	24,6	113,0	88,0	25,0	208,6	2.608,3	2.416,3	406,7	977,5	795,6	229,5	199,0
1986	3.070,3	2.981,0	296,7	272,5	24,2	91,9	76,5	15,4	152,6	2.529,2	2.350,2	382,9	915,1	792,3	239,6	199,2
1987	3.100,1	2.917,7	304,6	279,1	25,6	89,9	77,4	12,5	118,3	2.537,3	2.355,3	388,8	909,6	836,9	251,3	200,7
1988	3.382,3	3.155,1	308,4	283,9	24,5	109,0	94,2	14,8	117,1	2.847,8	2.620,6	475,7	1.083,1	870,0	261,9	157,2
1989	3.943,1	3.653,7	360,8	334,0	26,9	128,6	110,0	18,6	135,7	3.318,0	3.028,6	540,4	1.298,8	998,6	294,3	185,9
1990	3.944,5	3.688,0	354,6	328,4	26,2	114,1	97,9	16,2	137,5	3.338,2	3.081,7	549,2	1.224,0	1.076,2	323,4	165,4
1991	4.023,4	3.763,1	396,0	368,4	27,6	106,9	90,3	16,7	157,0	3.363,4	3.103,1	566,7	1.188,4	1.086,8	342,6	178,8
1992	3.967,9	3.719,4	412,6	384,4	28,1	105,4	89,8	15,6	137,2	3.312,7	3.064,2	582,3	1.122,1	1.072,5	359,8	176,0
1990 December	288,9	272,2	28,2	26,3	1,8	7,8	6,6	1,1	9,5	243,5	226,8	41,6	81,2	86,2	23,4	11,1
1991 Januari	365,7	349,0	33,1	31,0	2,1	9,7	8,1	1,6	21,4	301,5	284,8	54,2	101,5	100,8	29,7	15,3
Februari	320,1	300,0	27,5	25,6	1,9	8,3	6,8	1,5	14,4	270,0	249,9	45,7	94,2	87,9	27,3	14,9
Maart	356,8	332,5	31,1	28,7	2,4	9,5	8,1	1,3	14,6	301,7	277,4	49,3	106,7	98,7	30,4	16,5
April	352,3	331,1	32,3	29,8	2,5	9,2	7,8	1,4	12,4	298,4	277,2	49,0	104,5	98,7	29,2	17,0
Mei	339,7	316,9	33,3	30,8	2,5	8,9	7,5	1,4	12,0	285,5	262,7	47,9	101,2	94,5	26,3	15,6
Juni	344,0	325,8	32,6	30,3	2,3	8,6	7,4	1,2	11,4	291,4	273,1	47,9	99,6	98,1	29,0	16,7
Juli	331,7	303,1	32,4	29,6	2,8	8,2	7,0	1,2	12,8	278,3	249,8	46,4	105,4	86,8	27,2	12,6
Augustus	243,9	229,7	30,4	28,3	2,2	6,1	5,0	1,1	12,6	194,7	180,5	37,0	69,3	55,2	22,1	11,1
September	347,3	323,7	34,6	32,2	2,4	9,9	8,1	1,8	10,1	292,8	269,2	48,0	104,9	92,9	31,7	15,3
Oktober	384,1	356,3	38,9	36,5	2,3	10,6	8,9	1,6	11,3	323,3	295,6	51,7	116,8	104,0	35,2	15,6
November	331,3	307,6	34,1	32,0	2,1	9,6	8,2	1,4	13,1	274,5	250,8	46,7	98,8	85,8	28,7	14,6
December	306,5	287,3	35,9	33,7	2,1	8,5	7,3	1,1	10,9	251,3	232,1	43,2	85,5	83,4	25,7	13,6
1992 Januari	337,0	319,2	34,0	31,9	2,1	9,3	7,6	1,6	13,9	279,8	262,0	51,4	95,1	89,7	29,4	14,2
Februari	323,2	302,4	31,2	29,0	2,2	9,8	8,4	1,4	8,3	273,9	253,1	47,3	95,3	87,4	30,6	13,4
Maart	368,5	345,2	35,2	33,0	2,3	10,3	9,0	1,3	10,0	313,0	289,7	53,7	105,0	101,2	33,4	19,7
April	347,6	327,8	35,2	33,0	2,3	8,9	7,7	1,1	13,0	290,4	270,7	50,7	97,1	97,7	30,1	14,8
Mei	323,2	302,6	33,1	30,8	2,3	8,8	7,4	1,4	10,2	271,0	250,4	46,1	93,1	91,1	26,6	14,2
Juni	363,1	340,8	36,7	33,8	2,9	8,8	7,7	1,2	12,4	305,2	282,8	56,6	102,9	98,3	30,7	16,7
Juli	316,0	290,0	33,0	30,6	2,4	7,6	6,5	1,2	11,2	264,2	238,1	48,5	98,1	78,1	26,9	12,5
Augustus	241,1	230,5	31,3	28,9	2,3	6,4	5,3	1,1	11,4	192,0	181,4	39,5	61,5	53,6	23,8	13,5
September	349,7	324,1	36,6	34,3	2,3	9,4	8,0	1,4	11,7	292,0	266,4	50,4	104,0	91,8	31,9	13,9
Oktober	355,2	336,2	35,6	33,2	2,4	8,9	7,8	1,2	9,3	301,3	282,3	50,9	98,3	101,6	35,7	14,9
November	317,7	294,7	34,4	32,2	2,1	8,6	7,3	1,3	10,2	264,6	241,6	42,1	90,5	89,6	28,7	13,7
December	310,0	290,3	35,0	32,6	2,4	8,3	7,0	1,3	14,6	252,1	232,4	43,6	79,6	86,6	28,9	13,4

N.B. : De NIS-gegevens betreffende de buitenlandse handel zijn onderhevig aan maandelijkse herzieningen, en dit gedurende 12 maanden.

<sup>1</sup> Type-classificatie voor de Internationale Handel, opgesteld door de Verenigde Naties, derde herziening.

## VIII - 2b. — UITVOER VAN DE BLEU : INDELING VOLGENS SECTIES VAN DE TYPE-CLASSIFICATIE VOOR DE INTERNATIONALE HANDEL<sup>1</sup>

Indexcijfers van de gemiddelde waarden per eenheid (basis 1985 = 100)

Bron : NIS; Berekeningen : NBB.

	Totaal		Voedingswaren, dranken en tabak			Niet voor de voeding bestemde grondstoffen (excl. brandstoffen), oliën en vetten			Minerale brandstoffen	Fabrikaten						
	(TCIH 0 tot 9)		(TCIH 0 + 1)			(TCIH 2 + 4)			(TCIH 3)	(TCIH 5 tot 9)						
		p.m. Totaal zonder diamant	Totaal	Voedingswaren en levende dieren	Dranken en tabak	Totaal	Niet voor de voeding bestemde grondstoffen	Oliën en vetten		Totaal	p.m. Fabrikaten, excl. diamant	Chemische producten	Fabrikaten gerangschikt naar de grondstof	Machines en vervoer-materiaal	Diverse fabrikaten	Coederen en transacties niet elders gerangschikt
			(TCIH 0)	(TCIH 1)		(TCIH 2)	(TCIH 4)				(TCIH 5)	(TCIH 6)	(TCIH 7)	(TCIH 8)	(TCIH 9)	
1983	91,0	90,2	94,3	94,9	86,9	82,4	85,6	70,0	91,9	91,0	89,9	90,6	92,9	87,5	91,5	98,6
1984	97,8	97,1	101,5	102,4	92,9	99,7	98,1	104,8	97,2	97,3	96,2	98,3	99,0	94,1	96,9	91,0
1985	100,0	100,0	100,0	100,0	100,0	100,0	100,0	100,0	100,0	100,0	100,0	100,0	100,0	100,0	100,0	100,0
1986	92,8	93,4	96,7	96,6	98,4	79,4	86,6	57,3	59,7	95,8	96,9	90,1	92,5	103,4	98,1	86,5
1987	88,3	89,0	92,7	92,2	98,4	71,3	80,8	42,5	46,4	92,3	93,6	85,2	87,1	102,8	95,7	86,2
1988	91,6	91,9	92,3	91,4	103,0	77,4	86,9	48,2	44,5	96,5	97,3	91,7	94,2	103,6	95,7	81,8
1989	98,7	98,0	99,6	98,6	112,1	84,5	94,8	52,9	46,3	104,1	103,6	95,9	105,9	109,4	99,1	79,4
1990	96,0	95,1	93,7	92,4	110,4	77,4	86,7	48,9	48,1	101,6	100,8	90,8	100,3	112,0	98,8	69,2
1991	94,3	94,2	91,8	90,6	108,6	72,0	79,9	47,5	50,7	99,7	99,9	89,6	94,2	114,5	98,6	68,1
1992	92,6	92,2	91,4	90,3	106,7	70,1	77,8	46,7	44,7	98,2	98,2	86,5	91,1	116,3	97,3	61,5
1990 December	94,5	95,4	91,5	90,1	110,6	74,9	83,9	47,2	56,4	99,3	101,0	92,3	92,6	113,7	98,9	63,5
1991 Januari	96,9	97,0	91,0	89,7	108,3	73,9	83,0	46,1	60,1	101,8	102,4	93,4	95,0	117,7	99,4	62,3
Februari	95,7	95,5	90,3	89,0	107,8	71,4	79,7	45,9	57,2	101,0	101,1	93,8	95,3	114,5	99,1	65,5
Maart	94,9	94,9	91,3	89,8	111,7	73,5	82,3	46,3	51,6	100,3	100,8	92,3	93,8	114,7	100,1	64,0
April	94,7	94,3	91,3	89,7	112,5	71,5	79,7	46,4	47,0	100,6	100,6	91,6	95,7	113,9	99,5	67,3
Mei	95,9	94,9	92,1	90,9	108,8	73,6	82,0	47,8	47,3	101,8	101,1	91,7	98,0	115,5	97,9	66,9
Juni	94,9	94,6	93,3	92,3	105,2	72,0	79,8	48,0	46,7	100,6	100,7	89,2	95,6	115,7	98,9	71,3
Juli	95,6	95,0	93,1	91,8	110,5	74,3	82,8	48,4	48,8	101,2	100,9	89,4	96,7	116,0	100,0	76,7
Augustus	93,1	94,5	91,6	90,7	103,7	72,0	79,8	47,9	48,2	98,4	100,6	90,1	90,1	115,2	100,1	74,2
September	92,7	94,1	91,3	90,0	108,4	72,0	79,6	48,2	49,7	97,9	100,0	90,8	89,3	114,0	100,1	69,0
Oktober	94,3	94,0	92,6	91,3	111,5	73,5	81,5	49,0	48,7	99,6	99,7	87,1	93,9	116,1	99,7	70,4
November	96,0	94,4	93,9	92,8	109,2	71,0	78,3	48,9	51,1	101,6	99,9	88,3	98,6	116,0	98,9	66,6
December	95,1	94,9	94,9	93,9	108,0	72,3	79,9	49,1	49,0	100,4	100,6	90,1	93,5	117,2	99,0	66,8
1992 Januari	94,4	93,3	93,6	92,5	107,5	72,3	80,5	47,5	46,8	99,9	98,9	86,0	95,4	116,5	98,8	66,4
Februari	94,7	93,4	93,0	91,7	110,8	71,6	80,9	43,9	42,9	100,7	99,5	87,4	95,5	116,8	101,8	64,0
Maart	95,4	93,9	94,0	92,8	108,9	72,4	80,9	46,6	43,4	101,3	99,9	89,9	96,0	116,4	101,1	69,6
April	95,3	93,8	93,9	92,7	109,7	70,8	78,6	46,9	45,4	101,2	99,8	85,1	96,6	119,7	98,8	69,8
Mei	96,2	93,3	94,8	93,8	107,8	72,4	80,5	47,5	43,2	102,3	99,1	87,4	100,7	117,0	96,9	66,3
Juni	94,2	93,7	92,4	91,8	100,9	72,8	80,2	49,8	44,9	100,0	99,8	91,4	92,7	116,6	97,7	63,3
Juli	91,6	92,8	91,1	90,0	106,0	71,7	79,1	48,5	45,8	96,7	98,8	86,0	87,1	118,0	97,3	61,5
Augustus	91,9	92,1	90,5	89,2	109,1	69,6	77,2	46,1	44,1	97,6	98,3	86,0	89,3	117,8	97,3	59,5
September	93,5	92,5	92,5	91,3	107,3	70,1	78,0	45,9	44,4	99,2	98,4	86,8	92,3	117,3	99,3	55,5
Oktober	91,3	91,6	91,6	90,3	108,4	67,6	74,8	45,6	43,7	96,7	97,5	83,9	88,1	117,2	97,3	59,8
November	90,3	90,8	89,2	87,9	108,2	67,0	74,6	43,7	45,5	95,5	96,8	83,4	86,3	116,2	96,5	62,4
December	90,3	90,7	88,7	87,4	107,7	67,7	74,6	46,4	45,1	95,7	96,8	83,1	86,1	116,0	99,4	59,9

N.B. : De NIS-gegevens betreffende de buitenlandse handel zijn onderhevig aan maandelijkse herzieningen, en dit gedurende 12 maanden.

<sup>1</sup> Type-classificatie voor de Internationale Handel, opgesteld door de Verenigde Naties, derde herziening.

VIII - 2c. — UITVOER VAN DE BLEU : INDELING VOLGENS SECTIES VAN DE TYPE-CLASSIFICATIE VOOR DE INTERNATIONALE HANDEL <sup>1</sup>

Hoeveelheidsindexcijfers (basis 1985 = 100)

Bron : NIS; Berekeningen : NBB.

	Totaal		Voedingswaren, dranken en tabak			Niet voor de voeding bestemde grondstoffen (excl. brandstoffen), oliën en vetten			Minerale brandstoffen	Fabrikaten						
	(TCIH 0 tot 9)		(TCIH 0 + 1)			(TCIH 2 + 4)			(TCIH 3)	(TCIH 5 tot 9)						
		p.m. Totaal zonder diamant	Totaal	Voedings- waren en levende dieren	Dranken en tabak	Totaal	Niet voor de voeding bestemde grondstoffen	Oliën en vetten		Totaal	p.m. Fabrikaten, excl. diamant	Chemische producten	Fabrikaten gerangschikt naar de grondstof	Machines en vervoer-materiaal	Diverse fabrieken	Goederen en transacties niet elders gerangschikt
			(TCIH 0)	(TCIH 1)		(TCIH 2)	(TCIH 4)				(TCIH 5)	(TCIH 6)	(TCIH 7)	(TCIH 8)	(TCIH 9)	
1983	91,9	92,7	90,3	89,9	96,0	88,2	91,1	79,3	116,0	90,3	91,1	86,6	89,3	92,5	91,2	122,0
1984	96,6	97,3	98,8	99,0	96,0	97,6	101,1	86,8	117,0	94,6	95,3	93,9	96,2	91,2	97,3	119,8
1985	100,0	100,0	100,0	100,0	100,0	100,0	100,0	100,0	100,0	100,0	100,0	100,0	100,0	100,0	100,0	100,0
1986	104,5	104,0	103,3	103,6	100,2	101,6	99,8	108,3	122,5	103,6	103,0	105,8	101,1	106,5	103,1	73,9
1987	110,9	110,2	110,8	111,2	105,8	111,1	108,9	119,7	121,9	110,1	109,2	113,3	106,6	113,5	109,0	77,9
1988	116,6	115,4	113,1	115,1	92,2	109,1	106,3	121,9	126,8	116,4	114,9	94,7	133,4	116,6	89,7	95,7
1989	126,1	125,3	122,3	124,7	97,7	128,8	126,7	136,6	140,9	125,3	124,2	125,4	124,5	127,7	120,9	121,7
1990	129,7	130,4	127,9	130,8	96,8	124,7	123,4	127,8	137,7	129,2	130,0	133,7	123,8	134,0	131,5	76,8
1991	134,6	134,3	145,4	149,5	103,4	126,5	124,4	134,5	148,9	132,6	132,0	140,8	127,9	132,0	142,7	88,3
1992	135,3	135,5	152,0	156,3	107,3	129,9	127,1	142,0	147,6	132,5	132,6	148,8	125,0	128,4	151,5	88,5
1990 December	115,9	115,0	124,2	128,5	81,6	105,0	104,1	106,9	96,9	115,7	114,7	119,3	106,8	124,8	114,3	97,2
1991 Januari	143,0	145,1	147,7	152,8	95,9	133,5	128,8	157,0	205,0	139,6	141,9	153,7	130,2	142,9	146,3	62,3
1991 Februari	126,7	126,8	123,5	127,0	87,2	118,3	112,5	147,2	145,1	126,1	126,1	130,3	120,5	129,1	133,7	85,9
1991 Maart	142,4	141,3	138,1	141,4	103,9	130,6	129,8	131,9	163,2	142,0	140,5	143,3	138,7	144,5	149,7	63,6
1991 April	140,9	141,6	143,6	147,0	108,3	130,8	129,7	133,2	152,6	139,9	140,6	144,3	132,9	145,8	143,2	106,8
1991 Mei	134,2	134,6	146,3	149,7	110,8	123,6	121,3	133,2	146,8	132,2	132,5	141,5	125,5	135,2	132,1	151,7
1991 Juni	137,3	138,9	142,0	145,3	107,0	122,6	122,2	121,7	141,2	136,5	138,4	143,5	126,9	142,2	145,2	116,6
1991 Juli	131,4	128,6	140,5	142,1	122,8	112,4	111,4	114,6	152,1	129,8	126,3	139,5	131,8	123,3	131,4	71,5
1991 Augustus	99,2	98,0	134,3	137,4	101,5	88,6	84,9	106,8	150,7	93,2	91,4	109,3	93,6	80,2	109,2	70,7
1991 September	141,9	138,8	153,5	157,9	108,5	139,8	134,5	165,5	116,8	141,1	137,3	141,1	143,0	136,0	155,3	80,4
1991 Oktober	154,3	152,9	169,3	175,9	102,6	146,6	144,8	152,8	134,2	153,1	151,3	157,5	150,6	148,0	177,2	93,1
1991 November	130,7	131,5	146,3	151,6	93,1	137,7	138,1	132,4	148,3	127,5	128,1	139,4	121,8	124,3	145,3	69,9
1991 December	122,1	122,1	151,9	157,4	96,6	120,2	120,8	113,7	128,3	118,1	117,8	127,2	111,3	118,7	129,3	82,0
1992 Januari	135,2	138,0	147,2	152,3	95,6	131,6	125,0	163,8	171,9	131,9	135,1	158,5	121,5	127,6	146,3	72,1
1992 Februari	129,2	130,6	135,7	139,4	96,8	141,2	135,6	167,3	111,4	128,2	129,7	144,8	121,3	123,7	146,4	69,6
1992 Maart	146,4	148,2	151,4	156,3	101,4	147,3	145,7	151,7	133,4	145,6	147,8	161,2	133,2	148,5	160,8	101,7
1992 April	138,1	140,9	151,7	156,7	100,6	130,0	129,7	128,4	165,8	135,3	138,3	158,2	122,3	134,8	152,6	77,9
1992 Mei	127,3	130,7	141,0	144,6	104,1	125,1	120,5	146,9	136,5	124,9	128,9	138,6	112,3	132,0	130,5	90,9
1992 Juni	145,9	146,6	161,5	163,6	138,7	124,6	125,3	118,0	159,5	143,8	144,5	163,9	135,1	141,8	155,5	60,4
1992 Juli	130,7	126,1	146,3	149,9	108,7	112,8	109,1	129,9	141,8	128,7	122,9	150,8	136,1	109,2	136,2	64,7
1992 Augustus	99,3	100,9	139,5	142,0	104,7	96,8	91,5	122,8	149,7	92,6	93,9	122,1	84,3	80,0	119,0	60,8
1992 September	141,7	141,3	160,1	165,4	106,3	140,1	135,8	160,1	151,9	138,8	137,9	152,4	137,1	129,8	158,1	77,9
1992 Oktober	147,3	148,1	156,5	161,2	108,8	137,1	137,6	131,0	123,3	147,0	147,8	157,5	135,9	143,6	183,3	144,0
1992 November	133,3	130,8	155,4	161,3	96,1	132,5	129,3	146,7	129,3	130,5	127,3	135,0	127,7	129,4	142,8	64,2
1992 December	130,1	129,1	158,9	163,6	110,9	126,9	124,7	136,0	186,6	124,2	122,5	137,6	113,7	122,4	147,7	109,5

N.B. : De NIS-gegevens betreffende de buitenlandse handel zijn onderhevig aan maandelijkse herzieningen, en dit gedurende 12 maanden.

<sup>1</sup> Type-classificatie voor de Internationale Handel, opgesteld door de Verenigde Naties, derde herziening.

VIII - 3a. — INVOER VAN DE BLEU : INDELING VOLGENS SECTIES VAN DE TYPE-CLASSIFICATIE VOOR DE INTERNATIONALE HANDEL<sup>1</sup>

Miljarden franken

Bron : NIS; Berekeningen : NBB.

	Totaal		Voedingswaren, dranken en tabak			Niet voor de voeding bestemde grondstoffen (excl. brandstoffen), oliën en vetten			Minerale brandstoffen	Fabrikaten						
	(TCIH 0 tot 9)		(TCIH 0 + 1)			(TCIH 2 + 4)			(TCIH 3)	(TCIH 5 tot 9)						
		p.m. Totaal zonder diamant	Totaal	Voedings-waren en levende dieren	Dranken en tabak	Totaal	Niet voor de voeding bestemde grondstoffen	Oliën en vetten		Totaal	p.m. Fabrikaten, excl. diamant	Chemische producten	Fabrikaten gerangschikt naar de grondstof	Machines en vervoer-materiaal	Diverse fabrikaten	Goederen en transacties niet elders gerang-schikt
			(TCIH 0)	(TCIH 1)		(TCIH 2)	(TCIH 4)				(TCIH 5)	(TCIH 6)	(TCIH 7)	(TCIH 8)	(TCIH 9)	
1983	2.820,9	2.673,1	292,5	259,5	33,0	218,0	204,2	13,9	535,7	1.774,7	1.626,7	264,1	565,9	619,3	223,6	101,7
1984	3.195,8	3.015,1	337,9	301,7	36,2	257,4	236,1	21,3	595,0	2.005,4	1.824,4	316,2	662,4	685,5	246,3	94,9
1985	3.317,8	3.146,9	331,5	293,7	37,8	267,1	246,2	20,8	551,0	2.168,3	1.997,3	338,8	675,9	767,0	266,7	119,9
1986	3.065,2	2.891,8	317,3	279,8	37,5	204,1	191,1	13,0	325,3	2.218,5	2.045,5	318,2	663,9	854,6	289,1	92
1987	3.110,1	2.931,1	311,8	273,4	38,3	204,9	194,6	10,3	283,8	2.309,7	2.130,7	323,5	670,2	920,9	315,9	79,1
1988	3.393,6	3.175,2	332,3	294,1	38,2	239,0	226,3	12,7	243,5	2.578,8	2.360,4	389,6	805,3	810,0	343,9	230,0
1989	3.883,9	3.601,0	352,7	312,5	40,2	276,8	262,0	14,8	297,4	2.956,9	2.674,1	447,2	954,9	945,5	378,9	230,4
1990	4.011,6	3.748,2	357,7	314,2	43,5	242,2	228,7	13,5	326,7	3.085,0	2.821,6	456,9	936,4	1.023,5	421,1	247,2
1991	4.116,3	3.861,0	390,8	345,1	45,7	227,6	212,4	15,2	344,3	3.153,5	2.898,3	474,6	914,5	1.071,7	448,3	244,4
1992	4.023,7	3.783,9	399,1	349,5	49,7	216,0	201,3	14,7	305,2	3.103,4	2.863,6	478,9	876,1	1.029,6	464,5	254,3
1990 December	308,7	290,4	30,5	25,6	4,9	16,7	15,8	0,9	32,1	229,4	211,2	33,9	65,2	81,5	29,5	19,4
1991 Januari	374,1	350,9	33,0	29,5	3,4	19,9	18,8	1,1	40,7	280,6	257,3	49,2	81,8	85,8	38,7	25,1
Februari	327,1	307,9	26,2	23,6	2,6	16,9	15,7	1,2	29,8	254,2	235,0	39,8	70,5	82,3	39,4	22,1
Maart	358,7	340,3	33,1	29,6	3,4	18,9	17,6	1,3	26,7	280,0	261,6	44,3	77,7	93,6	42,6	21,8
April	352,4	331,2	33,4	30,0	3,4	19,7	18,6	1,1	25,8	273,5	252,2	42,8	81,0	92,4	36,6	20,7
Mei	345,2	321,4	32,9	29,2	3,8	19,4	17,9	1,5	31,2	261,8	238,0	40,9	81,0	87,5	32,3	20,1
Juni	347,2	325,6	31,5	27,8	3,8	20,0	18,4	1,6	24,4	271,3	249,8	39,2	80,2	97,6	32,9	21,4
Juli	332,8	311,1	31,8	27,9	3,8	16,5	15,5	1,0	27,4	257,1	235,4	35,0	72,0	94,8	40,5	14,8
Augustus	294,0	273,5	30,5	27,4	3,0	18,3	17,0	1,4	25,0	220,2	199,7	33,1	67,1	71,4	36,1	12,5
September	354,3	331,9	34,0	29,9	4,1	20,9	19,5	1,5	27,5	271,9	249,5	39,3	77,9	90,5	41,4	22,8
Oktober	371,3	344,9	36,5	31,8	4,7	19,8	18,5	1,3	24,9	290,1	263,8	41,2	87,5	97,2	41,4	22,8
November	335,0	315,6	32,4	28,0	4,5	19,4	18,3	1,1	28,6	254,6	235,2	36,9	73,2	89,1	34,6	20,9
December	324,2	306,6	35,5	30,3	5,2	17,9	16,8	1,1	32,4	238,3	220,8	32,8	64,7	89,4	32,0	19,4
1992 Januari	345,8	326,4	32,1	28,2	4,0	18,5	17,3	1,2	28,1	267,2	247,7	40,9	75,9	86,9	39,7	23,7
Februari	344,1	324,8	32,1	28,7	3,4	18,3	17,1	1,2	25,1	268,6	249,3	38,9	73,3	90,3	43,3	22,9
Maart	396,8	370,9	36,5	32,5	4,0	23,2	21,5	1,6	29,7	307,4	281,5	45,9	88,9	100,4	47,4	24,8
April	356,4	335,1	34,9	31,2	3,7	19,5	18,4	1,1	23,2	278,7	257,5	43,6	78,8	94,1	36,9	25,2
Mei	317,9	302,1	31,0	27,2	3,8	17,7	16,6	1,1	21,7	247,5	231,6	38,9	69,3	82,9	31,5	24,8
Juni	354,4	329,5	34,9	30,7	4,2	20,2	18,8	1,4	23,7	275,6	250,7	41,2	82,4	92,5	36,2	23,3
Juli	307,0	286,9	31,9	28,2	3,7	15,6	14,4	1,2	25,6	234,0	213,9	37,8	67,5	74,6	40,0	14,1
Augustus	279,0	261,3	29,5	26,2	3,3	15,1	14,1	1,0	22,2	212,2	194,6	37,5	61,2	63,0	37,0	13,5
September	341,3	319,4	33,9	29,9	4,0	17,7	16,3	1,4	24,4	265,2	243,3	41,7	76,6	83,5	43,7	19,8
Oktober	331,2	312,3	32,9	28,8	4,1	17,6	16,4	1,2	22,5	258,2	239,2	39,1	74,0	83,3	40,0	21,8
November	312,4	295,1	32,2	27,7	4,6	16,1	15,1	1,0	25,3	238,7	221,4	36,8	66,3	80,2	34,9	20,5
December	332,1	314,7	37,2	31,1	6,1	17,0	15,7	1,3	33,8	244,1	226,7	36,6	63,4	89,7	35,3	19,0

N.B. : De NIS-gegevens betreffende de buitenlandse handel zijn onderhevig aan maandelijkse herzieningen, en dit gedurende 12 maanden.

<sup>1</sup> Type-classificatie voor de Internationale Handel, opgesteld door de Verenigde Naties, derde herziening.

VIII - 3b. — INVOER VAN DE BLEU : INDELING VOLGENS SECTIES VAN DE TYPE-CLASSIFICATIE VOOR DE INTERNATIONALE HANDEL<sup>1</sup>

Indexcijfers van de gemiddelde waarden per eenheid (basis 1985 = 100)

Bron : NIS; Berekeningen : NBB.

	Totaal		Voedingswaren, dranken en tabak			Niet voor de voeding bestemde grondstoffen (excl. brandstoffen), oliën en vetten			Minerale brandstoffen	Fabrikaten						
	(TCIH 0 tot 9)		(TCIH 0 + 1)			(TCIH 2 + 4)			(TCIH 3)	(TCIH 5 tot 9)						
		p.m. Totaal zonder diamant	Totaal	Voedings-waren en levende dieren	Dranken en tabak	Totaal	Niet voor de voeding bestemde grondstoffen	Oliën en vetten		Totaal	p.m. Fabrikaten, excl. diamant	Chemische producten	Fabrikaten gerangschikt naar de grondstof	Machines en vervoer-materiaal	Diverse fabrikaten	Goederen en transacties niet elders gerangschikt
			(TCIH 0)	(TCIH 1)		(TCIH 2)	(TCIH 4)				(TCIH 5)	(TCIH 6)	(TCIH 7)	(TCIH 8)	(TCIH 9)	
1983	91,8	91,0	95,1	96,1	87,6	91,3	93,2	68,7	91,7	91,2	89,8	89,6	93,5	89,7	90,3	133,8
1984	99,1	98,2	102,0	102,9	95,6	101,4	100,8	108,3	99,9	98,0	96,5	96,9	101,0	96,3	95,7	132,1
1985	100,0	100,0	100,0	100,0	100,0	100,0	100,0	100,0	100,0	100,0	100,0	100,0	100,0	100,0	100,0	100,0
1986	87,2	87,7	96,0	95,5	99,4	79,3	81,4	56,4	55,2	94,2	95,7	84,6	89,1	102,0	98,3	98,4
1987	82,4	82,7	88,2	87,0	97,5	70,5	72,9	44,2	47,7	91,1	92,3	80,3	85,6	99,6	95,2	97,7
1988	84,5	83,4	91,1	90,3	97,8	74,9	77,2	50,0	40,8	95,0	94,3	82,5	97,5	99,6	96,1	95,6
1989	90,7	89,1	94,9	94,1	101,4	85,7	88,6	53,9	47,8	100,9	99,4	87,8	106,6	104,3	98,9	88,3
1990	88,5	86,3	89,5	87,8	103,8	77,6	80,4	47,3	50,5	98,7	96,3	83,0	105,1	103,4	96,1	75,4
1991	87,4	85,9	89,3	87,1	107,1	72,1	74,4	46,3	50,2	97,7	96,3	81,3	98,6	107,1	95,8	73,7
1992	84,3	82,7	87,9	85,1	111,8	67,8	69,6	47,0	43,3	95,3	93,7	75,7	95,4	106,9	94,4	72,3
1990 December	91,3	89,4	88,7	85,7	110,9	71,6	74,2	44,1	60,4	101,2	99,4	88,5	103,2	108,9	96,6	72,2
1991 Januari	89,2	88,6	87,0	85,2	101,7	72,8	75,4	44,5	58,7	98,6	98,6	87,9	95,9	107,8	97,2	73,3
Februari	88,3	87,5	88,3	86,7	101,2	72,1	74,5	44,8	56,4	97,8	97,4	87,1	96,3	104,1	100,8	70,8
Maart	87,1	86,2	88,6	86,8	103,1	71,8	74,3	44,8	48,2	97,8	97,3	83,9	96,8	106,8	97,5	72,2
April	87,3	85,7	90,0	88,1	105,6	73,1	75,7	45,0	48,3	97,8	96,3	84,6	99,3	105,0	95,3	75,5
Mei	88,0	85,4	90,3	88,6	103,5	73,1	75,6	45,7	49,8	98,5	95,5	80,5	103,9	106,4	93,0	77,0
Juni	88,3	86,3	90,5	88,7	105,2	74,6	77,0	47,0	48,7	99,0	96,8	80,6	102,0	108,1	95,6	74,2
Juli	89,6	87,4	90,6	88,7	106,4	75,1	77,6	47,0	48,6	100,8	98,5	80,8	103,8	109,2	101,1	79,2
Augustus	87,3	86,8	89,7	87,8	105,3	73,2	75,4	48,6	49,0	97,7	97,8	78,4	96,0	109,5	100,3	75,2
September	88,5	86,8	90,6	88,8	105,9	70,9	72,9	48,1	50,3	99,2	97,6	80,6	99,9	108,9	100,1	76,6
Oktober	87,4	85,5	89,0	86,3	111,3	72,2	74,4	47,3	49,1	97,9	95,9	89,9	100,4	107,5	94,6	69,2
November	88,1	86,8	91,1	88,3	113,9	71,6	73,8	47,5	50,5	98,5	97,4	79,9	98,3	110,7	94,9	75,1
December	88,0	86,0	91,4	88,4	115,6	70,0	71,8	49,1	47,2	99,2	97,2	79,7	100,5	110,5	95,1	72,5
1992 Januari	85,9	84,3	88,6	86,5	105,9	71,2	73,4	46,9	42,7	97,4	96,0	78,5	97,5	109,5	97,0	70,6
Februari	88,2	86,2	90,2	87,9	108,9	70,4	72,4	47,8	49,8	99,0	96,9	80,7	99,1	108,0	100,8	75,6
Maart	88,0	85,3	89,4	87,0	109,1	71,1	73,3	46,4	42,6	100,3	97,4	78,9	102,4	110,6	99,0	78,3
April	87,1	84,3	90,2	87,7	111,9	71,2	73,3	47,1	43,3	98,6	95,5	78,6	102,9	107,7	95,5	74,7
Mei	87,6	84,4	89,9	87,7	107,9	70,8	72,7	48,3	45,4	99,0	95,2	78,9	104,9	107,9	92,8	75,5
Juni	86,2	83,8	90,1	87,6	111,2	69,3	70,9	50,2	45,4	97,0	94,4	77,5	100,7	106,8	93,1	72,6
Juli	83,4	83,4	88,8	86,4	108,5	68,7	70,3	49,3	44,0	93,7	94,6	75,5	88,0	110,0	97,1	65,5
Augustus	83,2	83,0	86,8	84,3	107,5	66,7	68,2	48,0	43,6	93,8	94,6	74,5	89,4	107,9	98,0	71,2
September	84,3	82,7	86,8	83,9	110,9	64,3	65,8	45,9	42,8	95,9	94,5	76,0	95,3	109,3	95,7	69,7
Oktober	83,4	81,9	87,4	84,2	115,2	63,4	65,0	45,0	41,4	94,8	93,6	74,6	93,8	106,3	93,1	79,0
November	83,0	81,6	86,3	83,2	112,4	64,5	66,1	45,5	43,2	94,1	92,8	73,9	92,9	108,0	92,7	69,8
December	84,3	82,7	87,9	84,2	117,3	64,0	65,4	46,3	42,9	96,1	94,6	73,4	94,8	112,4	95,4	66,8

N.B. : De NIS-gegevens betreffende de buitenlandse handel zijn onderhevig aan maandelijkse herzieningen, en dit gedurende 12 maanden.

<sup>1</sup> Type-classificatie voor de Internationale Handel, opgesteld door de Verenigde Naties, derde herziening.

VIII - 3c. — INVOER VAN DE BLEU : INDELING VOLGENS SECTIES VAN DE TYPE-CLASSIFICATIE VOOR DE INTERNATIONALE HANDEL <sup>1</sup>

Hoeveelheidsindexcijfers (basis 1985 = 100)

Bron : NIS; Berekeningen : NBB.

	Totaal		Voedselwaren, dranken en tabak			Niet voor de voeding bestemde grondstoffen (excl. brandstoffen), oliën en vetten			Minerale brandstoffen	Fabrikaten						
	(TCIH 0 tot 9)		(TCIH 0 + 1)			(TCIH 2 + 4)			(TCIH 3)	(TCIH 5 tot 9)						
		p.m. Totaal zonder diamant	Totaal	Voedsel- waren en levende dieren (TCIH 0)	Dranken en tabak (TCIH 1)	Totaal	Niet voor de voeding bestemde grondstoffen (TCIH 2)	Oliën en vetten (TCIH 4)		Totaal	p.m. Fabrikaten, excl. diamant	Chemische produkten (TCIH 5)	Fabrikaten gerangschikt naar de grondstof (TCIH 6)	Machines en vervoer- materiaal (TCIH 7)	Diverse fabrikaten (TCIH 8)	Goederen en transacties niet elders gerang- schikt (TCIH 9)
1983	92,6	93,4	92,8	92,0	99,6	89,6	89,2	96,8	106,1	89,8	90,7	83,7	88,9	90,0	92,9	87,3
1984	97,2	97,6	99,9	99,9	100,0	95,1	95,2	94,5	108,1	94,3	94,6	92,9	96,8	92,8	96,5	67,0
1985	100,0	100,0	100,0	100,0	100,0	100,0	100,0	100,0	100,0	100,0	100,0	100,0	100,0	100,0	100,0	100,0
1986	106,0	104,8	99,9	100,0	99,7	96,3	95,5	108,7	107,1	108,6	107,0	110,1	109,9	109,3	107,4	78,0
1987	113,7	112,7	106,8	107,2	104,0	108,9	108,7	109,9	107,8	116,9	115,5	115,9	115,4	120,5	120,6	64,3
1988	121,1	121,0	110,4	111,4	102,9	115,0	114,8	115,8	108,6	125,6	125,7	109,0	139,9	128,5	109,2	66,9
1989	129,1	128,4	112,4	113,4	104,8	119,9	119,5	126,1	113,1	135,3	134,8	140,3	135,2	136,4	140,3	35,8
1990	136,6	138,0	120,8	122,2	110,8	115,9	115,0	131,0	117,5	144,2	146,9	154,3	134,4	148,6	160,0	40,8
1991	141,9	142,8	132,3	135,2	112,9	117,1	115,3	149,8	124,7	148,9	150,7	162,9	140,1	148,9	171,2	38,0
1992	143,8	145,5	137,2	140,1	117,5	118,5	117,0	145,0	128,0	150,3	153,0	170,2	136,8	125,4	178,2	605,3
1990 December	122,3	123,8	124,6	122,3	139,7	103,6	103,1	110,7	116,0	125,5	127,7	124,9	115,1	135,4	134,8	51,3
1991 Januari	151,7	151,0	137,5	142,0	107,6	121,7	120,6	140,4	151,2	157,6	156,9	186,0	155,0	146,2	174,4	89,0
Februari	133,9	134,1	107,8	111,4	83,0	104,3	102,2	143,0	115,1	143,9	144,9	151,1	133,0	144,5	171,3	75,3
Maart	148,9	150,6	135,4	139,9	105,5	117,2	114,6	163,1	120,8	158,5	161,7	177,5	145,2	157,4	191,7	25,6
April	146,0	147,3	134,7	139,6	102,5	120,0	119,1	133,6	116,7	154,9	157,4	170,4	147,5	156,4	168,8	31,1
Mei	141,8	143,5	132,3	134,8	114,9	117,9	114,5	180,2	136,7	147,2	149,8	171,2	141,0	146,8	152,7	24,3
Juni	142,1	143,9	126,4	128,3	113,3	119,3	115,8	182,2	109,1	151,8	155,0	157,9	142,9	163,0	151,8	24,3
Juli	134,3	135,7	127,1	129,0	114,0	97,8	96,7	116,8	122,8	141,2	143,8	141,2	125,3	149,4	175,3	18,5
Augustus	121,7	120,2	123,3	128,0	91,8	111,4	109,0	152,9	111,0	124,8	122,7	138,3	126,1	112,3	157,4	27,3
September	144,9	145,9	136,0	138,0	121,8	131,3	129,3	165,6	119,1	151,8	153,7	165,3	141,2	150,6	181,5	47,2
Oktober	153,6	153,9	148,8	151,1	133,7	122,4	120,5	154,3	110,5	164,0	165,2	174,5	157,4	162,5	193,0	26,0
November	137,5	138,6	129,2	129,8	124,7	120,6	120,0	130,8	123,3	143,1	145,1	158,2	135,0	144,1	160,0	26,7
December	133,2	136,0	141,1	140,7	142,5	113,8	113,1	123,9	149,6	133,0	136,6	141,6	118,4	141,8	147,8	40,6
1992 Januari	145,6	147,6	131,5	133,3	118,9	115,7	114,4	136,9	143,4	151,8	155,1	169,6	140,7	124,0	178,1	660,7
Februari	141,1	143,7	129,1	133,6	100,0	115,8	114,6	137,2	110,0	150,3	154,7	156,1	132,2	130,6	186,0	631,4
Maart	163,1	165,8	147,8	152,7	115,8	145,4	142,2	201,3	152,1	169,7	173,8	184,6	154,6	141,8	207,6	694,9
April	148,0	151,5	140,3	145,8	104,6	122,2	121,8	127,2	117,0	156,5	162,0	185,5	136,8	136,5	167,9	658,9
Mei	131,3	136,5	125,1	127,0	112,4	111,5	110,5	130,1	104,3	138,4	146,3	165,9	118,2	120,0	147,4	647,2
Juni	148,8	150,0	140,6	143,4	121,1	129,7	128,3	155,3	113,8	157,3	159,7	173,3	146,2	135,2	169,3	655,2
Juli	133,0	131,1	130,2	133,5	107,9	101,2	99,0	138,3	126,6	138,3	136,0	159,1	136,8	105,9	179,2	432,4
Augustus	121,3	120,0	123,3	127,4	96,2	101,1	100,4	114,7	111,0	125,2	123,5	158,3	123,0	91,3	163,8	382,7
September	146,3	147,2	141,9	146,1	114,2	122,9	120,1	171,9	124,2	153,1	154,8	177,7	143,8	119,3	197,8	569,6
Oktober	143,7	145,4	136,7	140,3	113,2	123,5	122,2	147,9	118,9	150,8	153,6	169,4	140,4	122,5	186,6	579,7
November	136,1	137,9	135,6	136,2	129,7	111,3	110,7	122,2	127,9	140,5	143,4	157,9	126,8	116,0	163,2	654,1
December	142,4	145,1	153,6	151,3	165,1	118,1	116,3	151,0	171,7	140,7	144,1	154,9	118,7	124,7	161,2	654,8

N.B. : De NIS-gegevens betreffende de buitenlandse handel zijn onderhevig aan maandelijkse herzieningen, en dit gedurende 12 maanden.

<sup>1</sup> Type-classificatie voor de Internationale Handel, opgesteld door de Verenigde Naties, derde herziening.

VIII - 4a. — BUITENLANDSE HANDEL VAN DE BLEU : INDELING NAAR HET GEBRUIK DER PRODUKTEN<sup>1</sup>

Miljarden franken

Bron : NIS; Berekeningen : NBB.

	Invoer							Uitvoer						
	Totaal	Uitrustings- goederen	Halffabrikaten	Verbruiks- goederen	Goederen niet elders gerangschikt	waarvan :		Totaal	Uitrustings- goederen	Halffabrikaten	Verbruiks- goederen	Goederen niet elders gerangschikt	waarvan :	
						wagens	motor- brandstoffen						wagens	motor- brandstoffen
1983 .....	2.820,9	184,3	2.070,2	426,2	140,2	88,9	19,0	2.651,3	198,6	1.675,0	451,2	326,5	251,8	40,0
1984 .....	3.195,8	221,4	2.359,9	474,5	139,9	99,0	20,2	2.992,1	227,6	1.935,3	519,0	310,2	242,8	37,1
1985 .....	3.317,8	242,1	2.425,9	502,2	147,6	104,7	19,5	3.167,7	262,3	2.000,7	556,5	348,3	286,9	36,4
1986 .....	3.065,2	276,2	2.112,8	530,3	146,0	126,2	7,5	3.070,3	277,7	1.838,8	579,1	374,8	329,2	27,5
1987 .....	3.110,1	302,6	2.083,8	569,8	153,9	137,2	7,1	3.100,1	289,2	1.819,9	605,6	385,5	356,5	15,2
1988 .....	3.393,6	316,1	2.322,4	600,0	155,1	148,1	6,5	3.382,3	263,5	2.142,4	599,5	376,8	357,3	18,2
1989 .....	3.883,9	374,7	2.658,2	661,9	189,1	173,8	13,6	3.943,1	337,7	2.478,8	685,9	440,6	397,5	25,0
1990 .....	4.011,6	399,4	2.630,7	770,6	210,9	196,3	13,8	3.944,5	321,4	2.183,7	958,2	481,2	454,4	25,2
1991 .....	4.116,3	468,7	2.634,3	779,6	233,6	222,7	9,6	4.023,4	578,4	2.173,7	784,9	486,4	455,0	30,1
1992 .....	4.023,7	379,3	2.577,1	856,6	210,8	201,3	8,8	3.967,9	313,9	2.109,5	1.056,6	487,8	454,8	31,7
1990 December .....	308,7	31,8	200,0	58,4	18,5	17,0	1,4	288,9	28,4	148,5	72,7	39,3	36,9	2,2
1991 Januari .....	374,1	36,8	253,0	66,6	17,8	16,8	0,9	365,7	51,6	198,4	66,3	49,4	46,4	2,8
Februari .....	327,1	34,2	213,1	61,6	18,1	17,5	0,6	320,1	45,0	175,5	59,1	40,5	38,1	2,3
Maart .....	358,7	42,1	227,0	70,5	19,1	17,8	0,6	356,8	51,5	192,7	66,1	46,5	44,1	2,3
April .....	352,4	42,7	226,3	64,1	19,3	18,6	0,7	352,3	54,3	189,6	65,1	43,3	40,6	2,6
Mei .....	345,2	40,3	227,7	60,2	17,0	16,2	0,7	339,7	51,0	184,8	62,5	41,3	38,7	2,5
Juni .....	347,2	38,4	223,5	59,3	26,0	25,1	0,8	344,0	50,7	182,2	65,3	45,8	43,2	2,5
Juli .....	332,8	39,4	200,3	67,0	26,1	25,1	0,9	331,7	45,9	183,1	63,1	39,6	36,5	3,1
Augustus .....	294,0	33,4	185,9	60,9	13,8	12,9	0,8	243,9	33,0	135,7	53,6	21,5	18,3	3,1
September .....	354,3	39,6	227,1	70,4	17,3	16,3	0,9	347,3	49,5	186,1	70,2	41,5	39,5	1,9
Oktober .....	371,3	43,4	234,6	72,9	20,4	19,5	0,9	384,1	53,8	207,8	78,5	44,0	41,9	2,0
November .....	335,0	37,5	215,3	63,4	18,8	17,8	1,0	331,3	47,7	179,1	68,7	35,8	33,1	2,5
December .....	324,2	40,8	200,6	62,8	19,9	19,0	0,8	306,5	44,3	158,7	66,4	37,1	34,5	2,4
1992 Januari .....	345,8	31,4	221,6	72,4	20,5	19,8	0,7	337,0	24,5	182,2	87,2	43,1	39,6	3,4
Februari .....	344,1	33,1	216,4	74,1	20,4	19,8	0,6	323,2	24,7	173,1	83,6	41,7	39,6	1,9
Maart .....	396,8	37,8	256,9	81,4	20,7	20,0	0,6	368,5	28,7	190,9	100,1	48,9	46,1	2,6
April .....	356,4	33,8	229,6	72,3	20,7	19,9	0,7	347,6	28,3	184,4	88,6	46,2	43,6	2,5
Mei .....	317,9	29,3	205,5	64,9	18,2	17,3	0,7	323,3	26,9	171,7	81,2	43,4	40,5	2,8
Juni .....	354,4	35,2	228,8	70,9	19,5	18,8	0,6	363,1	29,5	192,6	96,1	44,8	42,1	2,7
Juli .....	307,0	29,2	192,6	71,1	14,1	13,1	0,9	316,0	25,5	177,2	80,4	32,9	30,1	2,7
Augustus .....	279,0	24,6	180,2	63,1	11,1	10,3	0,8	241,1	18,4	127,9	74,8	20,0	16,7	3,1
September .....	341,3	29,4	217,2	77,9	16,8	15,7	1,0	349,7	25,5	190,5	92,1	41,7	39,3	2,3
Oktober .....	331,2	29,6	211,5	73,3	16,7	16,0	0,7	355,2	30,2	182,2	97,2	45,7	43,7	1,9
November .....	312,4	29,6	202,7	64,8	15,3	14,6	0,7	317,7	26,5	164,9	85,0	41,4	38,9	2,4
December .....	332,1	36,8	208,6	70,8	15,9	15,1	0,7	310,0	25,4	161,1	85,7	37,9	34,5	3,2

N.B. : De NIS-gegevens betreffende de buitenlandse handel zijn onderhevig aan maandelijkse herzieningen, en dit gedurende 12 maanden.

<sup>1</sup> Hergroepering van de classificatie volgens grote economische categorieën (CGEC).

## VIII - 4b. — BUITENLANDSE HANDEL VAN DE BLEU : INDELING NAAR HET GEBRUIK DER PRODUCTEN<sup>1</sup>

Indexcijfers van de gemiddelde waarden per eenheid (basis 1985 = 100)

Bron : NIS; Berekeningen : NBB.

	Invoer							Uitvoer						
	Totaal	Uitrustings- goederen	Halffabrikaten	Verbruiks- goederen	Goederen niet elders gerangschikt	waarvan :		Totaal	Uitrustings- goederen	Halffabrikaten	Verbruiks- goederen	Goederen niet elders gerangschikt	waarvan :	
						wagens	motor- brandstoffen						wagens	motor- brandstoffen
1983 .....	91,8	90,2	92,0	92,0	88,7	87,1	92,8	91,0	89,9	91,2	91,7	90,6	89,1	94,5
1984 .....	99,1	96,2	99,8	97,7	96,2	95,9	94,5	97,8	95,7	98,7	97,8	94,0	94,2	96,2
1985 .....	100,0	100,0	100,0	100,0	100,0	100,0	100,0	100,0	100,0	100,0	100,0	100,0	100,0	100,0
1986 .....	87,2	100,9	82,8	97,2	96,6	103,8	48,5	92,8	101,2	88,6	98,4	98,8	104,9	55,7
1987 .....	82,4	97,7	77,2	94,3	100,5	108,8	43,9	88,3	99,1	82,6	96,1	97,3	106,1	36,0
1988 .....	84,5	95,0	79,8	94,7	108,7	119,1	39,7	91,6	98,0	87,1	96,5	101,1	110,1	39,8
1989 .....	90,7	101,0	86,2	99,1	115,1	124,9	49,5	98,7	103,0	94,9	101,1	107,6	117,0	42,7
1990 .....	88,5	99,9	83,5	97,1	120,1	129,9	55,6	96,0	103,5	90,0	99,2	114,7	124,6	46,5
1991 .....	87,4	100,4	81,9	96,7	121,5	131,8	51,3	94,3	104,8	86,5	98,6	120,8	130,8	51,1
1992 .....	84,3	98,3	77,9	94,9	126,1	137,9	44,2	92,6	105,5	83,5	98,7	122,1	133,8	44,2
1990 December .....	91,3	102,1	86,4	97,8	129,4	140,2	59,9	94,5	107,1	86,9	98,0	116,5	125,3	54,8
1991 Januari .....	89,2	103,2	84,2	96,7	119,4	130,1	49,6	96,9	104,4	89,2	98,2	128,7	139,6	54,3
Februari .....	88,3	100,1	83,0	99,2	115,9	125,7	48,2	95,7	105,0	88,7	98,9	119,2	128,5	54,1
Maart .....	87,1	102,3	81,8	97,0	113,6	123,6	45,5	94,9	106,6	87,3	96,4	119,8	129,1	52,5
April .....	87,3	102,1	81,9	97,2	112,8	122,2	49,5	94,7	106,4	87,1	98,2	119,8	130,0	48,3
Mei .....	88,0	103,5	83,1	95,0	116,0	125,5	51,6	95,9	106,7	89,2	98,0	118,0	128,6	46,4
Juni .....	88,3	101,8	83,0	96,0	123,3	133,4	53,5	94,9	105,9	87,4	99,1	118,4	128,7	48,5
Juli .....	89,6	101,7	83,6	100,1	127,0	137,6	55,0	95,6	105,1	88,1	99,5	120,8	130,6	51,9
Augustus .....	87,3	104,5	80,6	99,3	121,8	132,0	54,4	93,1	102,5	84,9	99,2	121,5	130,8	52,2
September .....	88,5	103,3	82,2	100,3	120,8	130,7	53,7	92,7	102,5	84,0	100,1	120,3	130,5	52,3
Oktober .....	87,4	101,6	81,6	95,9	127,6	138,8	52,5	94,3	106,2	85,9	99,5	121,6	131,9	51,8
November .....	88,1	102,0	82,1	96,8	131,7	143,7	51,4	96,0	107,7	88,1	101,0	120,5	130,1	51,8
December .....	88,0	102,5	81,7	98,3	127,9	139,8	49,0	95,1	108,3	86,0	102,4	121,2	130,9	51,6
1992 Januari .....	85,9	101,5	79,4	96,1	128,6	141,0	41,8	94,4	106,2	86,2	99,0	122,4	132,8	50,2
Februari .....	88,2	100,2	82,4	99,2	122,4	133,7	40,8	94,7	108,1	86,3	100,3	120,3	131,9	41,8
Maart .....	88,0	102,1	81,7	98,2	128,4	140,7	42,0	95,4	106,2	86,4	103,8	120,9	132,3	41,9
April .....	87,1	100,1	81,7	96,5	118,3	129,2	41,8	95,3	109,2	86,9	99,2	123,3	135,0	43,2
Mei .....	87,6	101,3	82,3	95,1	123,1	134,6	44,5	96,2	105,8	88,5	100,8	121,3	133,2	42,9
Juni .....	86,2	102,5	80,4	95,3	117,2	127,1	47,9	94,2	107,5	84,8	102,4	121,5	132,6	44,7
Juli .....	83,4	102,8	75,8	96,6	124,3	135,2	47,6	91,6	108,6	82,0	97,9	121,5	133,0	46,2
Augustus .....	83,2	102,6	75,6	96,8	121,6	133,7	42,5	91,9	105,9	82,6	98,7	121,5	134,6	43,4
September .....	84,3	101,5	77,0	96,3	130,0	140,1	61,1	93,5	106,7	84,2	99,9	123,1	134,8	44,0
Oktober .....	83,4	99,1	76,3	94,7	129,5	143,0	40,4	91,3	104,4	81,3	97,8	125,9	138,2	41,7
November .....	83,0	96,7	76,3	93,7	132,9	146,8	39,9	90,3	105,9	79,9	97,4	123,8	135,7	44,2
December .....	84,3	101,6	76,8	96,3	132,7	145,8	42,3	90,3	106,1	80,5	96,5	121,2	132,7	45,2

N.B. : De NIS-gegevens betreffende de buitenlandse handel zijn onderhevig aan maandelijkse herzieningen, en dit gedurende 12 maanden.

<sup>1</sup> Hergroepering van de classificatie volgens grote economische categorieën (CCEC).



### VIII - 4c. — BUITENLANDSE HANDEL VAN DE BLEU : INDELING NAAR HET GEBRUIK DER PRODUCTEN<sup>1</sup>

Hoeveelheidsindexcijfers (basis 1985 = 100)

Bron : NIS; Berekeningen : NBB.

	Invoer							Uitvoer						
	Totaal	Uitrustings- goederen	Halffabrikaten	Verbruiks- goederen	Goederen niet elders gerangschikt	waarvan :		Totaal	Uitrustings- goederen	Halffabrikaten	Verbruiks- goederen	Goederen niet elders gerangschikt	waarvan :	
						wagens	motor- brandstoffen						wagens	motor- brandstoffen
1983 .....	92,6	84,3	92,7	92,3	107,1	97,5	105,1	91,9	84,3	91,8	88,4	103,5	98,5	116,3
1984 .....	97,2	95,1	97,5	96,8	98,5	98,6	109,8	96,6	90,7	97,9	95,4	94,8	89,8	105,9
1985 .....	100,0	100,0	100,0	100,0	100,0	100,0	100,0	100,0	100,0	100,0	100,0	100,0	100,0	100,0
1986 .....	106,0	113,1	105,2	108,6	102,4	116,1	79,2	104,5	104,6	103,7	105,7	108,9	109,4	135,6
1987 .....	113,7	128,0	111,3	120,3	103,8	120,5	83,5	110,9	111,3	110,2	113,2	113,7	117,1	115,8
1988 .....	121,1	137,6	122,8	114,2	98,0	118,8	84,7	116,6	112,3	124,2	101,0	109,8	113,1	126,0
1989 .....	129,1	153,3	127,1	133,1	111,1	132,8	115,9	126,1	125,0	130,6	123,0	115,9	118,4	160,7
1990 .....	136,6	165,2	132,2	147,8	120,2	144,3	127,8	129,7	128,5	131,9	132,5	122,3	127,1	148,9
1991 .....	141,9	172,4	134,9	160,6	132,2	161,3	96,6	134,6	129,2	137,3	144,1	119,3	121,2	161,7
1992 .....	143,8	159,4	138,9	168,9	115,3	139,4	102,1	135,3	122,3	138,2	149,0	118,2	118,4	197,0
1990 December .....	122,3	154,1	116,0	135,7	118,3	139,1	141,2	115,9	130,9	111,5	125,0	117,9	123,2	134,4
1991 Januari .....	151,7	153,4	151,4	164,7	121,9	148,1	116,0	143,0	135,9	146,2	146,5	135,2	139,1	168,5
Februari .....	133,9	152,5	129,0	148,6	128,5	159,4	70,7	126,7	116,6	130,0	130,1	119,5	124,0	141,8
Maart .....	148,9	170,0	139,8	173,2	139,6	165,2	79,7	142,4	131,3	144,0	148,6	137,6	142,8	141,2
April .....	146,0	183,3	139,5	157,6	141,6	174,2	81,1	134,0	145,5	143,5	144,3	127,5	130,5	177,1
Mei .....	141,8	171,9	138,0	151,5	120,8	148,3	82,9	134,2	137,2	135,9	138,7	123,9	126,0	179,5
Juni .....	142,1	173,0	134,6	147,5	173,3	215,7	96,0	137,3	135,2	137,0	143,3	137,3	140,4	169,5
Juli .....	134,3	180,4	119,7	159,9	168,6	209,1	104,5	131,4	126,0	135,4	137,7	115,1	116,8	195,8
Augustus .....	121,7	142,9	115,8	146,5	94,3	112,2	93,2	99,2	84,0	105,0	117,0	64,0	58,5	199,0
September .....	144,9	168,8	139,1	167,7	118,3	142,6	105,5	141,9	134,2	145,5	152,3	122,5	126,6	119,6
Oktober .....	153,6	190,3	144,6	181,7	132,9	161,0	105,6	154,3	148,3	156,7	171,3	131,1	133,0	125,6
November .....	137,5	161,2	132,1	156,5	117,5	141,9	115,8	130,7	125,9	132,7	147,7	107,3	106,5	162,1
December .....	133,2	171,4	124,6	152,6	128,0	156,1	106,8	122,1	117,0	120,9	140,9	109,5	110,4	154,3
1992 Januari .....	145,6	153,2	141,5	165,4	132,1	161,3	96,2	135,2	113,7	138,7	146,0	124,6	124,6	223,0
Februari .....	141,1	163,9	132,5	167,9	137,1	169,4	91,9	129,2	114,3	130,6	140,8	122,4	125,6	150,3
Maart .....	163,1	183,5	157,4	189,8	132,7	163,1	92,4	146,4	134,3	147,3	155,9	143,3	145,8	205,2
April .....	148,0	167,4	142,6	163,5	143,7	176,4	106,8	138,1	127,3	138,8	147,6	134,5	135,1	191,8
Mei .....	131,3	143,3	127,1	147,4	121,5	147,6	102,4	127,3	126,6	127,7	132,1	124,0	127,1	217,7
Juni .....	148,8	169,9	143,5	165,1	138,0	169,8	79,1	145,9	134,9	149,6	155,0	131,1	132,7	197,4
Juli .....	133,0	140,8	127,6	167,1	95,0	111,3	115,5	130,7	115,9	140,3	137,8	96,6	94,7	189,7
Augustus .....	121,3	119,1	120,0	146,9	75,8	88,1	112,6	99,3	84,6	104,5	124,4	58,6	52,0	236,2
September .....	146,3	143,7	142,0	182,4	106,8	128,4	104,7	141,7	117,5	147,1	156,9	120,4	121,8	169,0
Oktober .....	143,7	148,3	139,4	174,9	107,4	127,9	113,2	147,3	140,5	146,1	170,5	130,9	132,1	153,6
November .....	136,1	151,7	133,0	158,8	95,0	114,1	100,7	133,3	123,3	135,6	147,2	116,5	120,0	177,1
December .....	142,4	179,4	135,3	170,7	99,6	118,9	100,6	130,1	118,0	130,5	150,3	114,0	108,6	236,1

N.B. : De NIS-gegevens betreffende de buitenlandse handel zijn onderhevig aan maandelijkse herzieningen, en dit gedurende 12 maanden.

<sup>1</sup> Hergroepering van de classificatie volgens grote economische categorieën (CCECO).

## VIII - 5. — GEOGRAFISCHE SPREIDING VAN DE BUITENLANDSE HANDEL VAN DE BLEU

Miljarden franken

	Duitsland <sup>1</sup>			Frankrijk			Nederland			Italië		
	Invoer	Uitvoer	Saldo	Invoer	Uitvoer	Saldo	Invoer	Uitvoer	Saldo	Invoer	Uitvoer	Saldo
1983 .....	588,9	565,9	-23,0	396,3	483,0	86,7	511,8	377,5	-134,3	103,6	123,8	20,2
1984 .....	644,2	593,9	-50,3	467,3	552,4	85,1	600,5	416,6	-183,9	114,4	153,8	39,4
1985 .....	704,9	592,5	-112,4	498,9	600,6	101,7	614,6	451,0	-163,6	118,2	172,3	54,1
1986 .....	717,2	611,1	-106,1	485,7	614,8	129,1	547,6	461,1	-86,5	130,0	179,1	49,1
1987 .....	762,9	619,4	-143,5	487,8	633,9	146,1	533,4	466,0	-67,4	132,4	197,5	65,1
1988 .....	836,5	662,9	-173,6	522,2	675,5	153,3	602,5	498,0	-104,5	144,4	210,4	66,0
1989 .....	920,3	750,1	-170,2	578,4	806,8	228,4	684,6	540,1	-144,5	164,1	251,0	86,9
1990 .....	962,5	840,9	-121,6	635,6	797,9	162,3	702,1	537,6	-164,5	180,9	258,3	77,4
1991 .....	968,6	955,3	-13,3	648,8	766,7	117,9	709,2	551,1	-158,1	186,6	243,2	56,6
1992 .....	962,5	906,6	-54,9	662,6	764,0	101,4	704,5	541,9	-162,6	180,8	233,8	53,0
1990 December .....	73,3	66,3	-7,0	48,0	55,3	7,3	51,6	37,8	-13,8	14,9	19,4	4,5
1991 Januari .....	82,7	93,1	10,4	59,7	73,1	13,4	64,1	47,4	-16,7	15,7	25,3	9,6
Februari .....	78,3	79,3	1,0	52,8	61,4	8,6	55,0	44,4	-10,6	15,8	20,4	4,6
Maart .....	83,6	88,1	4,5	54,6	67,1	12,5	69,3	49,5	-19,8	16,3	22,4	6,1
April .....	80,9	89,0	8,1	56,8	69,5	12,7	57,8	47,2	-10,6	15,4	22,5	7,1
Mei .....	76,9	81,1	4,2	51,6	62,1	10,5	59,0	45,7	-13,3	14,6	20,3	5,7
Juni .....	89,0	84,7	-4,3	56,0	66,0	10,0	55,9	48,2	-7,7	14,8	19,1	4,3
Juli .....	81,8	78,3	-3,5	55,1	64,2	9,1	52,4	40,4	-12,0	18,3	16,8	-1,5
Augustus .....	67,1	56,4	-10,7	39,9	42,1	2,2	54,8	38,9	-15,9	13,8	9,7	-4,1
September .....	82,9	78,1	-4,8	56,6	67,0	10,4	61,6	47,5	-14,1	15,3	21,8	6,5
Oktober .....	88,0	85,3	-2,7	59,3	72,4	13,1	66,1	54,2	-11,9	16,7	24,2	7,5
November .....	80,2	74,0	-6,2	53,0	62,7	9,7	59,3	46,4	-12,9	14,5	21,8	7,3
December .....	77,1	67,9	-9,2	53,3	59,1	5,8	54,1	41,3	-12,8	15,4	18,8	3,4
1992 Januari .....	83,5	84,3	0,8	58,0	67,3	9,3	62,2	46,0	-16,0	14,2	21,1	6,9
Februari .....	85,1	76,7	-8,4	57,6	62,3	4,7	60,6	44,6	-16,0	17,1	21,1	4,0
Maart .....	96,3	85,1	-11,2	64,0	72,3	8,3	66,5	49,7	-16,8	18,6	23,6	5,0
April .....	175,0	161,5	-13,5	120,5	131,9	11,4	124,7	92,8	-31,9	32,0	44,2	12,2
Mei .....	78,3	72,4	-5,9	50,9	61,7	10,8	54,1	44,6	-9,5	13,5	19,7	6,2
Juni .....	82,8	85,2	2,4	59,1	68,9	9,8	57,1	48,6	-8,6	17,0	21,5	4,5
Juli .....	68,8	70,4	1,6	50,3	59,2	8,9	54,0	41,1	-12,9	16,8	17,2	0,4
Augustus .....	64,7	57,1	-7,6	41,7	45,9	4,2	50,2	35,7	-14,5	12,9	11,3	-1,6
September .....	80,4	75,9	-4,5	56,9	68,9	12,0	64,0	47,7	-16,3	14,2	20,5	6,3
Oktober .....	81,9	84,0	2,1	57,7	70,0	12,3	59,7	46,9	-12,8	14,1	20,9	6,8
November .....	74,6	73,3	-1,3	52,3	60,3	8,0	56,8	42,4	-14,4	13,5	17,8	4,3
December .....	76,9	60,0	-16,9	53,7	60,8	7,1	55,8	40,5	-15,3	14,3	16,9	2,6

<sup>1</sup> Het betreft voor de gehele periode het grondgebied dat tot stand kwam na de eenmaking van Oost- en West-Duitsland.

VIII - 5. — GEOGRAFISCHE SPREIDING VAN DE BUITENLANDSE HANDEL VAN DE BLEU (vervolg 1)

Miljarden franken

	Verenigd Koninkrijk			Spanje			Andere EEG-landen <sup>2</sup>			EEG		
	Invoer	Uitvoer	Saldo	Invoer	Uitvoer	Saldo	Invoer	Uitvoer	Saldo	Invoer	Uitvoer	Saldo
1983 .....	243,6	261,2	17,6	31,0	26,8	-4,2	41,7	60,9	19,2	1.910,3	1.893,6	-16,7
1984 .....	279,9	296,4	16,5	36,6	25,0	-11,6	46,9	63,6	16,7	2.182,1	2.097,4	-84,7
1985 .....	295,7	309,9	14,2	37,8	31,3	-6,5	53,8	74,3	20,5	2.314,5	2.228,1	-86,4
1986 .....	255,8	267,1	11,3	34,7	41,9	7,2	53,0	73,9	20,9	2.216,0	2.243,8	27,8
1987 .....	244,3	261,0	16,7	37,1	57,1	20,0	57,9	72,7	14,8	2.248,7	2.302,8	54,1
1988 .....	259,0	315,5	56,5	51,3	72,9	21,6	67,7	81,1	13,4	2.476,3	2.510,6	34,3
1989 .....	306,0	370,2	64,2	54,9	92,0	37,1	71,6	97,5	25,9	2.771,7	2.902,2	130,5
1990 .....	331,9	342,2	10,3	54,0	90,8	36,8	70,1	101,6	31,5	2.931,8	2.964,9	33,1
1991 .....	344,2	311,2	-33,0	62,5	99,8	37,3	76,7	99,9	23,2	2.996,7	3.027,1	30,4
1992 .....	309,7	311,4	1,7	64,4	108,9	44,5	75,0	104,7	29,7	2.958,6	2.971,4	12,8
1990 December .....	26,5	22,3	-4,2	4,8	6,5	1,7	5,8	7,1	1,3	225,0	214,7	-10,3
1991 Januari .....	33,3	30,7	-2,6	4,9	8,2	3,3	6,8	9,0	2,2	267,2	286,8	19,6
Februari .....	28,2	26,8	-1,4	4,7	7,0	2,3	6,5	7,5	1,0	241,4	246,8	5,4
Maart .....	28,5	26,5	-2,0	4,9	8,4	3,5	6,7	8,6	1,9	263,9	270,6	6,7
April .....	30,9	26,1	-4,8	5,1	8,7	3,6	6,6	8,4	1,8	253,6	271,5	17,9
Mei .....	31,4	25,8	-5,6	5,9	8,3	2,4	5,9	8,7	2,8	245,2	252,0	6,8
Juni .....	28,7	25,3	-3,4	5,8	8,4	2,6	5,8	8,6	2,8	256,0	260,2	4,2
Juli .....	25,4	26,1	0,7	6,0	8,5	2,5	6,2	8,0	1,8	245,1	242,2	-2,9
Augustus .....	23,8	21,1	-2,7	3,1	6,0	2,9	5,2	6,8	1,6	207,6	181,0	-26,6
September .....	28,6	26,3	-2,3	4,8	8,9	4,1	7,0	8,9	1,9	256,9	258,0	1,7
Oktober .....	33,9	28,9	-5,0	5,3	11,0	5,7	7,0	9,8	2,8	276,2	285,9	9,7
November .....	26,7	25,4	-1,3	5,8	8,9	3,1	6,5	8,2	1,7	246,0	247,3	1,3
December .....	24,9	22,1	-2,7	6,2	7,6	1,4	6,6	7,3	0,7	237,5	224,2	-13,3
1992 Januari .....	27,1	26,9	-0,2	5,9	8,4	2,5	6,2	8,6	2,4	257,2	262,6	5,4
Februari .....	26,0	25,6	-0,4	5,8	8,7	2,9	6,0	8,5	2,5	258,2	247,5	-10,7
Maart .....	33,9	28,2	-5,7	6,2	10,8	4,6	7,1	9,7	2,6	292,6	279,5	-13,1
April .....	60,3	52,7	-7,6	11,9	21,3	9,4	12,6	19,2	6,6	537,0	523,6	-13,4
Mei .....	23,7	28,4	4,7	4,6	10,1	5,5	5,9	8,9	3,0	31,1	245,8	14,7
Juni .....	28,4	29,6	1,2	6,0	11,2	5,2	7,2	8,6	1,4	257,7	273,5	15,8
Juli .....	22,8	26,1	3,3	4,6	8,9	4,3	6,3	8,2	1,9	223,6	231,2	7,6
Augustus .....	22,3	19,9	-2,4	3,5	5,6	2,1	5,2	7,0	1,8	200,4	182,5	-17,9
September .....	24,4	27,0	2,6	4,2	10,3	6,1	6,4	9,7	3,3	250,6	259,9	9,3
Oktober .....	24,3	27,8	3,5	5,0	8,6	3,6	6,6	9,7	3,1	249,3	267,8	18,5
November .....	22,5	22,6	0,1	5,1	8,2	3,1	5,5	8,3	2,8	230,3	232,7	2,4
December .....	24,4	20,7	-3,7	7,2	7,7	0,5	6,9	8,1	1,2	239,1	214,7	-24,4

<sup>2</sup> Denemarken, Griekenland, Ierland en Portugal.

VIII - 5. — GEOGRAFISCHE SPREIDING VAN DE BUITENLANDSE HANDEL VAN DE BLEU (vervolg 2)

Miljarden franken

	Verenigde Staten van Amerika			Japan			EVA <sup>3</sup>			Andere OESO-landen <sup>4</sup>		
	Invoer	Uitvoer	Saldo	Invoer	Uitvoer	Saldo	Invoer	Uitvoer	Saldo	Invoer	Uitvoer	Saldo
1983 .....	180,7	136,4	-44,3	59,4	18,9	-40,5	178,1	162,7	-15,4	32,7	26,5	-6,2
1984 .....	192,4	181,4	-11,0	67,2	24,8	-42,4	176,2	180,9	4,7	39,1	39,8	0,7
1985 .....	187,9	200,8	12,9	70,3	25,6	-44,7	203,6	188,2	-15,4	42,2	47,6	5,4
1986 .....	154,7	162,6	7,9	84,8	28,3	-56,5	184,3	191,8	7,5	35,9	42,8	6,9
1987 .....	147,6	161,3	13,7	83,0	31,7	-51,3	188,2	184,8	-3,4	42,5	44,5	2,0
1988 .....	150,5	168,3	17,8	77,1	39,8	-37,3	197,4	203,9	6,5	51,0	43,3	-7,7
1989 .....	183,3	189,8	6,5	88,2	51,5	-36,7	225,0	238,9	13,9	61,7	49,1	-12,6
1990 .....	182,2	170,3	-11,9	83,8	52,6	-31,2	246,9	228,6	-18,3	50,8	46,5	-4,3
1991 .....	197,7	151,2	-46,5	88,9	47,6	-41,3	265,8	227,0	-38,8	47,6	42,6	-5,0
1992 .....	176,7	153,1	-23,6	89,8	41,1	-48,7	248,6	233,2	-15,4	43,3	40,7	-2,6
1990 December .....	12,7	11,2	-1,5	5,1	3,2	-1,9	23,4	15,5	-7,9	3,2	3,9	0,7
1991 Januari .....	17,5	12,0	-5,5	6,8	3,8	-3,0	26,4	20,7	-5,7	4,5	3,5	-1,0
Februari .....	14,7	10,6	-4,1	5,9	4,1	-1,8	22,5	16,6	-5,9	3,6	3,3	-0,3
Maart .....	18,9	13,9	-5,0	9,1	4,5	-4,6	23,2	19,8	-3,4	3,7	3,5	-0,2
April .....	17,6	12,9	-4,7	9,3	3,6	-5,7	22,9	19,8	-3,1	3,5	3,8	0,3
Mei .....	20,0	12,9	-7,1	7,7	4,0	-3,7	21,4	20,5	-0,9	3,5	3,7	0,2
Juni .....	15,2	12,5	-2,7	8,0	4,1	-3,9	21,0	19,2	-1,8	4,4	3,5	-0,9
Juli .....	14,8	15,3	0,5	7,6	5,3	-2,3	17,1	17,8	0,7	3,7	4,0	0,3
Augustus .....	15,9	7,9	-8,0	6,6	2,4	-4,2	18,0	14,2	-3,8	3,9	2,8	-1,1
September .....	17,4	13,0	-4,4	7,7	4,7	-3,0	24,3	20,4	-3,9	4,5	3,8	-0,7
Oktober .....	17,3	16,4	-0,9	8,3	4,2	-4,1	23,3	21,5	-1,8	3,9	4,0	0,1
November .....	13,9	13,2	-0,7	6,0	3,9	-2,1	23,6	18,3	-5,3	4,2	3,5	-0,7
December .....	14,4	10,7	-3,7	5,9	3,1	-2,8	22,1	18,1	-4,0	4,2	3,2	-1,0
1992 Januari .....	14,2	10,9	-3,3	7,6	3,1	-4,5	21,5	19,2	-2,3	3,9	3,2	-0,7
Februari .....	15,3	9,9	-5,4	7,1	4,0	-3,1	20,3	18,0	-2,3	3,2	3,1	-0,1
Maart .....	17,6	13,5	-4,1	8,3	4,1	-4,2	25,6	22,9	-2,7	4,6	3,4	-1,2
April .....	29,8	24,6	-5,2	18,1	6,8	-11,3	41,0	38,9	-2,1	7,3	6,5	-0,8
Mei .....	14,0	13,2	-0,8	8,9	3,3	-5,6	20,5	17,6	-2,9	3,6	3,2	-0,4
Juni .....	15,9	13,1	-2,8	8,2	3,5	-4,7	21,6	21,9	0,3	4,0	3,4	-0,6
Juli .....	12,7	14,4	1,7	6,7	3,9	-2,8	16,0	16,6	0,6	3,8	3,4	-0,4
Augustus .....	11,8	8,9	-2,9	6,8	2,0	-4,8	18,7	13,7	-5,0	3,6	2,3	-1,3
September .....	14,6	15,3	0,7	7,8	4,0	-3,8	22,8	21,5	-1,3	3,6	3,9	0,3
Oktober .....	14,7	14,4	-0,3	6,8	3,4	-3,4	19,8	23,1	3,3	3,0	3,6	0,6
November .....	13,3	13,8	0,5	6,2	3,4	-2,8	19,3	18,7	-0,6	3,6	3,7	0,1
December .....	14,9	13,2	-1,7	6,4	2,9	-3,5	21,9	19,2	-2,7	3,1	4,1	1,0

<sup>3</sup> Finland, IJsland, Noorwegen, Oostenrijk, Zweden en Zwitserland.

<sup>4</sup> Australië, Canada, Nieuw-Zeeland en Turkije.

## VIII - 5. — GEOGRAFISCHE SPREIDING VAN DE BUITENLANDSE HANDEL VAN DE BLEU (vervolg 3)

Miljarden franken

	OESO			Centraal-, Oost-Europa en GOS <sup>5</sup>			OPEC <sup>6</sup>			Andere		
	Invoer	Uitvoer	Saldo	Invoer	Uitvoer	Saldo	Invoer	Uitvoer	Saldo	Invoer	Uitvoer	Saldo
1983 .....	2.367,8	2.243,6	-124,2	86,9	56,4	-30,5	149,3	106,3	-43,0	216,8	245,0	28,2
1984 .....	2.664,7	2.528,5	-136,2	126,1	56,5	-69,6	133,6	110,6	-23,0	271,4	296,5	25,1
1985 .....	2.827,9	2.694,0	-133,9	94,1	67,0	-27,1	108,6	101,3	-7,3	287,2	305,3	18,1
1986 .....	2.683,7	2.674,7	-9,0	65,1	48,1	-17,0	82,1	71,5	-10,6	234,4	276,1	41,7
1987 .....	2.717,1	2.729,9	12,8	65,7	41,0	-24,7	80,3	55,3	-25,0	247,0	273,9	26,9
1988 .....	2.959,6	2.971,6	12,0	65,8	43,7	-22,1	85,6	55,7	-29,9	282,6	311,4	28,8
1989 .....	3.338,0	3.436,8	98,8	68,5	51,9	-16,6	116,1	65,0	-51,1	361,3	389,3	28,0
1990 .....	3.500,8	3.467,4	-33,4	74,9	43,7	-31,2	110,0	71,0	-39,0	325,8	362,4	36,6
1991 .....	3.596,6	3.495,4	-101,2	73,5	58,0	-15,5	122,7	85,5	-37,2	323,4	384,4	61,0
1992 .....	3.517,1	3.439,5	-77,6	71,2	61,6	-9,6	106,6	85,2	-21,4	328,8	381,5	52,7
1990 December .....	269,4	248,6	-20,8	4,8	4,4	-0,4	11,6	5,9	-5,7	22,8	30,0	7,2
1991 Januari .....	322,4	326,8	4,4	9,0	4,5	-4,5	14,1	6,3	-7,8	28,7	28,1	-0,6
Februari .....	288,0	281,4	-6,6	5,7	4,2	-1,5	10,5	5,2	-5,3	22,8	29,2	6,4
Maart .....	318,9	312,3	-6,6	5,7	5,2	-0,5	8,4	5,9	-2,5	25,7	33,4	7,7
April .....	306,8	311,7	4,9	6,5	5,8	-0,7	10,6	6,7	-3,9	28,5	28,2	-0,3
Mei .....	297,8	293,0	-4,8	6,3	5,3	-1,0	11,7	7,9	-3,8	29,4	33,5	4,1
Juni .....	304,5	299,4	-5,1	5,2	4,8	-0,4	9,3	7,8	-1,5	28,2	32,0	3,8
Juli .....	288,4	284,6	-3,8	5,8	5,3	-0,5	10,9	7,3	-3,6	27,6	34,6	7,0
Augustus .....	251,9	208,3	-43,6	5,0	3,9	-1,1	10,0	5,6	-4,4	27,0	26,1	-0,9
September .....	310,8	300,6	-10,2	5,9	4,7	-1,2	9,7	6,7	-3,0	28,0	35,4	7,4
Oktober .....	329,1	332,0	2,9	5,8	5,1	-0,7	8,8	9,6	0,8	27,7	37,5	9,8
November .....	293,8	286,1	-7,7	6,8	4,6	-2,2	8,4	7,9	-0,5	25,9	32,7	6,8
December .....	284,1	259,3	-24,8	5,9	4,6	-1,3	10,3	8,7	-1,6	23,9	33,9	10,0
1992 Januari .....	304,3	299,2	-5,1	5,5	4,3	-1,2	9,1	7,4	-1,7	27,8	27,4	-0,4
Februari .....	304,1	282,5	-21,6	5,6	4,4	-1,2	6,8	6,6	-0,2	27,7	29,6	1,9
Maart .....	348,7	323,3	-25,4	6,9	5,6	-1,3	9,5	7,6	-1,9	31,7	31,9	0,2
April .....	633,2	600,4	-32,8	12,4	10,5	-1,9	13,3	15,5	2,2	53,7	68,8	15,1
Mei .....	278,1	283,1	5,0	4,8	4,9	0,1	8,0	4,7	-3,3	27,0	30,5	3,5
Juni .....	307,4	315,4	8,0	5,9	5,9	0,0	10,1	6,6	-3,5	31,0	35,2	4,2
Juli .....	262,8	269,5	6,7	6,1	5,4	-0,7	10,4	7,1	-3,3	27,7	34,1	6,4
Augustus .....	241,3	209,4	-31,9	5,2	4,2	-1,0	8,4	5,2	-3,2	24,0	22,3	-1,7
September .....	299,4	304,6	5,2	7,2	5,1	-2,1	8,0	6,9	-1,1	26,7	33,1	6,4
Oktober .....	293,7	312,3	18,6	4,8	5,6	0,8	7,7	8,1	0,4	25,0	29,2	4,2
November .....	272,8	272,4	-0,4	5,3	5,1	-0,2	10,5	7,1	-3,4	23,8	33,0	9,2
December .....	285,3	254,0	-31,3	7,4	5,8	-1,6	11,1	9,0	-2,1	28,2	41,2	13,0

<sup>5</sup> Albanië, Bosnië-Herzegovina, Bulgarije, Estland, het Gemenebest der Onafhankelijke Staten, Georgië, Hongarije, Joegoslavië, Kroatië, Letland, Litouwen, Polen, Roemenië, Slovakije, Slovenië, Tsjechië.

<sup>6</sup> Algerije, Ecuador, Gabon, Indonesië, Irak, Iran, Katar, Koeweit, Libië, Nigeria, Saoedi-Arabië, Venezuela en de Verenigde Arabische Emiraten.

Bibliografische referenties : - Tijdschrift van de NBB, augustus-september 1989 en september 1991.

- Statistieken over de Buitenlandse Handel (NIS).

- Statistieken over de Buitenlandse Handel : uitgebreide tabellen (NIS).

- Weekbericht (NIS).

- Buitenlandse handel, maandelijkse statistieken (Eurostat).

- Monthly Statistics of Foreign Trade (OESO).

- Foreign Trade by Commodities (OESO).

- Direction of Trade Statistics (IMF).

- International Trade Statistics Yearbook (VN).

## IX. — BETALINGSBALANS VAN DE BELGISCH-LUXEMBURGSE ECONOMISCHE UNIE

### 1. — ALGEMENE BETALINGSBALANS OP TRANSACTIEBASIS

Jaarcijfers - (miljarden franken)

	1985	1986	1987	1988	1989	1990	1991		
							Ontvangsten	Uitgaven	Saldo
<b>1. Goederen- en dienstenverkeer :</b>									
1.1 Goederenverkeer :									
1.11 Uitvoer en invoer .....	- 24,1	+ 25,3	- 6,5	+ 51,4	+ 27,2	- 10,7	3.677,6	3.687,1	- 9,5
1.12 Loonwerk .....	+ 56,1	+ 77,8	+ 54,9	+ 54,3	+ 64,6	+ 65,6	87,7	12,5	+ 75,2
1.13 Arbitrage (netto) .....	+ 12,8	+ 25,9	+ 36,0	+ 21,3	+ 18,3	+ 36,2	25,6	-	+ 25,6
1.2 Vracht- en verzekeringskosten voor goederenvervoer .....	+ 26,2	+ 29,1	+ 33,2	+ 44,0	+ 53,8	+ 49,9	236,8	196,3	+ 40,6
1.3 Andere vervoerkosten .....	- 5,1	- 9,2	+ 1,1	- 1,9	- 13,0	- 6,5	100,1	102,5	- 2,4
1.4 Reisverkeer .....	- 23,0	- 31,7	- 35,3	- 43,6	- 49,5	- 58,4	124,1	190,6	- 66,5
1.5 Opbrengsten uit beleggingen en investeringen	- 7,9	+ 5,2	+ 13,4	+ 11,7	+ 49,8	+ 24,8	2.461,6	2.409,4	+ 52,2
1.6 Niet elders vermelde overheidstransacties ...	+ 62,0	+ 71,4	+ 80,5	+ 84,5	+ 92,4	+ 93,0	135,5	24,4	+ 111,1
1.7 Overige :									
1.71 Grensarbeiders .....	+ 4,9	+ 6,1	+ 3,2	+ 3,1	+ 1,6	+ 0,2	41,0	43,5	- 2,4
1.72 Overige .....	- 18,8	- 17,7	- 21,9	- 20,7	- 29,1	- 3,0	558,7	549,8	+ 8,9
<b>Totaal 1 ...</b>	<b>+ 83,1</b>	<b>+182,2</b>	<b>+158,6</b>	<b>+204,1</b>	<b>+216,2</b>	<b>+191,2</b>	<b>7.448,8</b>	<b>7.216,1</b>	<b>+ 232,7</b>
<b>2. Overdrachten :</b>									
2.1 Particulieren .....	- 7,4	- 9,6	- 4,3	+ 1,5	+ 2,0	- 19,9	69,8	79,5	- 9,7
2.2 Overheid .....	- 34,4	- 33,9	- 51,7	- 71,6	- 78,5	- 51,6	71,9	131,2	- 59,3
<b>Totaal 2 ...</b>	<b>- 41,8</b>	<b>- 43,5</b>	<b>- 56,0</b>	<b>- 70,1</b>	<b>- 76,5</b>	<b>- 71,5</b>	<b>141,7</b>	<b>210,7</b>	<b>- 69,1</b>
Lopend verkeer (Totaal 1. + 2.) .....	+ 41,3	+138,7	+102,6	+134,0	+139,7	+119,6	7.590,5	7.426,9	+ 163,7
<b>3. Kapitaalverkeer van de overheid :</b>									
3.1 Staat :									
3.11 Verplichtingen .....	+ 14,9	+ 60,9	+ 17,3	+ 92,5	+ 84,6	+ 30,7	1.352,9	1.269,3	+ 83,6
3.12 Tegoeden .....	- 5,3	- 6,1	- 5,9	- 3,6	- 9,3	- 5,8	107,2	121,6	- 14,4
3.2 Andere overheid .....	- 2,8	- 12,8	- 2,8	- 2,4	- 1,5	- 4,8	6,3	11,6	- 5,3
<b>Totaal 3 ...</b>	<b>+ 6,8</b>	<b>+ 42,0</b>	<b>+ 8,6</b>	<b>+ 86,5</b>	<b>+ 73,8</b>	<b>+ 20,2</b>	<b>1.466,4</b>	<b>1.402,5</b>	<b>+ 63,9</b>
<b>4. Kapitaalverkeer v/d bedrijven<sup>1</sup> en particulieren :</b>									
4.1 Handelskredieten (nettocijfers) .....	- 18,0	+ 5,5	+ 1,6	- 12,1	+ 7,8	+ 32,7	-	7,5	- 7,5
4.2 Overige :									
4.21 Overheidsbedrijven .....	- 5,0	- 6,6	- 6,4	- 3,2	- 9,7	- 7,3	4,0	9,4	- 5,3
4.22 Financiële instel. v/d overheidssector ...	- 12,8	- 23,4	+ 8,1	+ 30,1	- 10,1	- 50,0	52,2	79,9	- 27,7
4.23 Particuliere sector :									
4.231 Belgisch-Luxemburgse invest. en beleg. in het buitenland :									
4.2311 Effecten (nettocijfers) ....	-122,1	-165,5	-138,6	-379,7	-567,1	-306,4	-	1.014,6	-1.014,6
4.2312 Directe investeringen ...	- 13,7	- 72,7	-100,1	-132,7	-240,9	-199,1	51,0	258,2	- 207,2
4.2313 Onroerende goederen ...	- 0,9	- 2,4	- 3,0	- 5,8	- 11,4	- 6,7	11,2	14,8	- 3,6
4.2314 Overige (nettocijfers) ....	+ 4,0	- 24,6	- 5,6	+ 14,6	- 15,1	+ 73,4	112,2	-	+ 112,2
4.232 Buitenlandse investeringen en beleggingen in de BLEU :									
4.2321 Effecten (nettocijfers) ....	+ 27,6	+ 55,0	+ 82,1	+288,4	+432,6	+263,4	922,0	-	+ 922,0
4.2322 Directe investeringen ...	+ 56,9	+ 28,2	+ 87,3	+183,5	+265,2	+251,2	389,7	85,0	+ 304,7
4.2323 Onroerende goederen ...	+ 3,9	+ 2,6	+ 0,2	+ 2,9	+ 11,9	+ 14,8	19,6	6,8	+ 12,7
4.2324 Overige (nettocijfers) ....	- 7,2	+ 29,8	+ 67,9	- 39,8	+ 41,5	+159,4	319,7	-	+ 319,7
<b>Totaal 4 ...</b>	<b>- 87,3</b>	<b>-174,1</b>	<b>- 6,5</b>	<b>- 53,8</b>	<b>- 95,3</b>	<b>+225,5</b>	<b>1.881,6</b>	<b>1.476,3</b>	<b>+ 405,3</b>
<b>5. Vergissingen en weglatingen (netto) .....</b>	<b>- 5,4</b>	<b>+ 3,2</b>	<b>+ 3,2</b>	<b>- 4,5</b>	<b>- 24,1</b>	<b>- 52,2</b>	<b>-</b>	<b>24,6</b>	<b>- 24,6</b>
<b>6. Tegenpost van monetisatie of demonetisatie van goud .....</b>	<b>0,0</b>	<b>0,0</b>	<b>- 10,6</b>	<b>0,0</b>	<b>- 2,6</b>	<b>- 0,4</b>	<b>0,0</b>	<b>0,0</b>	<b>0,0</b>
<b>Totaal 1 tot 6 ...</b>	<b>- 44,6</b>	<b>+ 9,8</b>	<b>+ 97,3</b>	<b>+162,2</b>	<b>+ 91,3</b>	<b>+312,7</b>	<b>10.938,5</b>	<b>10.330,3</b>	<b>+ 608,3</b>
<b>7. Financiering van het totaal :</b>									
7.1 Mutatie van het netto buitenlands actief van de overwegend geldscheppende instellingen :									
7.11 Belgische en Luxemburgse banken :									
7.111 Belg. en Lux. franken .....	- 29,2	+ 0,4	- 34,8	- 46,3	- 53,5	- 9,7	-	-	+ 146,8
7.112 Buitenlandse valuta's .....	- 6,6	+ 2,0	+ 51,3	+183,5	+132,2	+305,8	-	-	+ 443,9
7.12 Diverse instellingen .....	- 0,4	+ 0,2	+ 0,1	- 0,2	+ 0,4	+ 0,0	-	-	0,0
7.13 NBB (netto goud- en deviezenreserves)	- 8,4	+ 7,2	+ 80,7	+ 25,2	+ 12,3	+ 16,6	-	-	+ 17,5
p.m. Mutatie van de bijzondere trekkingsrechten voortvloeiend uit toewijzingen .....	-	-	-	-	-	-	-	-	-

N.B. Voor de methodologie van de betalingsbalans van de Belgisch-Luxemburgse Economische Unie wordt verwezen naar de « Bibliografische referenties ».

<sup>1</sup> Exclusief de overwegend geldscheppende instellingen.

**IX - 2. — ALGEMENE BETALINGSBALANS OP TRANSACTIEBASIS**

Saldi per kwartaal

(miljarden franken)

	1989	1990				1991			
	4 <sup>e</sup> kwartaal	1 <sup>e</sup> kwartaal	2 <sup>e</sup> kwartaal	3 <sup>e</sup> kwartaal	4 <sup>e</sup> kwartaal	1 <sup>e</sup> kwartaal	2 <sup>e</sup> kwartaal	3 <sup>e</sup> kwartaal	4 <sup>e</sup> kwartaal
<b>1. Goederen- en dienstenverkeer :</b>									
1.1 Goederenverkeer :									
1.11 Uitvoer en invoer .....	+ 8,0	- 10,2	+ 6,0	+ 1,9	- 8,4	- 34,0	+ 36,8	- 11,6	- 0,7
1.12 Loonwerk .....	+ 17,5	+ 16,4	+ 17,7	+ 14,1	+ 17,5	+ 21,1	+ 19,4	+ 16,6	+ 18,1
1.13 Arbitrage .....	+ 7,5	+ 4,8	+ 15,3	+ 9,2	+ 6,9	+ 9,2	+ 10,2	+ 2,3	+ 3,9
1.2 Vracht- en verzekeringskosten voor goederenvervoer .....	+ 14,2	+ 13,2	+ 12,3	+ 13,7	+ 10,6	+ 11,0	+ 7,4	+ 9,7	+ 12,4
1.3 Andere vervoerkosten .....	- 3,2	- 2,9	- 2,2	- 1,2	- 0,2	- 1,4	- 0,1	- 0,6	- 0,3
1.4 Reisverkeer .....	- 5,8	- 11,5	- 10,6	- 28,8	- 7,5	- 12,0	- 13,4	- 31,7	- 9,3
1.5 Opbrengsten uit beleggingen en investeringen	+ 11,8	+ 13,7	+ 10,0	+ 3,5	- 2,4	- 15,2	+ 14,0	+ 30,9	+ 22,6
1.6 Niet elders vermelde overheidstransacties ...	+ 24,4	+ 22,0	+ 24,7	+ 22,9	+ 23,4	+ 26,3	+ 26,7	+ 27,4	+ 30,7
1.7 Overige :									
1.71 Grensarbeiders .....	+ 0,1	- 0,2	+ 0,2	+ 0,6	- 0,5	- 0,6	- 0,1	- 0,8	- 0,9
1.72 Overige .....	- 13,1	- 3,1	+ 1,8	- 4,1	+ 2,3	+ 2,6	+ 1,7	+ 2,4	+ 2,2
Totaal 1 ...	+ 61,4	+ 42,3	+ 75,3	+ 31,8	+ 41,7	+ 7,0	+ 102,6	+ 44,6	+ 78,6
<b>2. Overdrachten :</b>									
2.1 Particulieren .....	+ 2,6	- 5,8	- 3,4	- 6,3	- 4,3	- 2,8	- 2,7	- 3,4	- 0,9
2.2 Overheid .....	- 25,4	- 17,2	- 17,7	- 12,2	- 4,5	- 11,4	- 18,0	- 14,2	- 15,7
Totaal 2 ...	- 22,8	- 23,1	- 21,1	- 18,5	- 8,9	- 14,2	- 20,7	- 17,6	- 16,6
Lopend verkeer (Totaal 1. + 2.) .....	+ 38,6	+ 19,2	+ 54,1	+ 13,4	+ 32,9	- 7,2	+ 81,9	+ 27,0	+ 62,0
<b>3. Kapitaalverkeer van de overheid :</b>									
3.1 Staat :									
3.11 Verplichtingen .....	+ 37,1	- 4,1	+ 23,4	- 8,1	+ 19,6	+ 20,5	+ 78,4	- 15,9	+ 0,6
3.12 Tegoeden .....	- 3,8	- 0,5	- 0,2	- 0,1	- 5,0	- 4,5	- 9,9	+ 11,0	- 11,1
3.2 Andere overheid .....	- 0,7	+ 1,7	- 0,4	- 0,6	- 5,5	- 0,4	- 1,1	+ 1,0	- 4,7
Totaal 3 ...	+ 32,6	- 3,0	+ 22,8	- 8,7	+ 9,1	+ 15,6	+ 67,4	- 3,9	- 15,2
<b>4. Kapitaalverkeer v/d bedrijven<sup>1</sup> en particulieren :</b>									
4.1 Handelskredieten .....	- 6,6	- 9,9	+ 12,6	+ 12,9	+ 17,0	+ 2,9	- 31,9	+ 12,2	+ 9,2
4.2 Overige :									
4.21 Overheidsbedrijven .....	- 3,6	+ 0,4	- 3,0	- 2,2	- 2,5	- 1,9	- 0,2	- 0,2	- 3,1
4.22 Financiële instel. v/d overheidssector ...	+ 16,6	- 21,8	+ 16,9	- 40,2	- 5,0	- 17,7	+ 22,7	- 33,9	+ 1,2
4.23 Particuliere sector :									
4.231 Belgisch-Luxemburgse invest. en beleg. in het buitenland :									
4.2311 Effecten .....	- 73,2	+ 6,9	- 99,2	- 75,9	- 138,2	- 148,0	- 222,5	- 296,8	- 347,3
4.2312 Directe investeringen ...	- 80,4	- 18,3	- 79,0	- 12,9	- 88,8	- 32,6	- 68,6	- 35,9	- 70,0
4.2313 Onroerende goederen ..	- 2,5	- 3,1	- 1,3	- 0,7	- 1,6	+ 0,2	- 1,7	- 2,2	+ 0,1
4.2314 Overige .....	+ 41,3	- 17,2	+ 23,7	- 24,6	+ 91,5	+ 15,9	+ 26,9	- 6,9	+ 76,3
4.232 Buitenlandse investeringen en beleggingen in de BLEU :									
4.2321 Effecten .....	+ 157,6	+ 60,0	+ 73,0	+ 42,2	+ 88,1	+ 298,4	+ 91,9	+ 214,8	+ 316,9
4.2322 Directe investeringen ...	+ 65,6	+ 57,7	+ 60,2	+ 40,3	+ 93,0	+ 58,1	+ 84,3	+ 33,5	+ 128,8
4.2323 Onroerende goederen ..	+ 4,2	+ 3,0	+ 2,9	+ 4,7	+ 4,3	+ 3,9	+ 2,6	+ 4,0	+ 2,3
4.2324 Overige .....	+ 29,7	+ 23,2	+ 9,9	+ 82,8	+ 43,6	- 16,6	+ 104,4	+ 136,2	+ 95,7
Totaal 4 ...	+ 148,6	+ 81,0	+ 16,8	+ 26,3	+ 101,3	+ 162,5	+ 7,9	+ 24,7	+ 210,1
<b>5. Vergissingen en weglatingen .....</b>	+ 17,5	- 27,7	- 6,1	- 26,7	+ 8,3	- 39,8	- 23,5	+ 36,7	+ 2,1
<b>6. Tegenpost van monetisatie of demonetisatie van goud .....</b>	- 2,0	0,0	- 0,4	0,0	0,0	0,0	0,0	0,0	0,0
<b>Totaal 1 tot 6 ...</b>	<b>+ 235,4</b>	<b>+ 69,6</b>	<b>+ 87,2</b>	<b>+ 4,3</b>	<b>+ 151,6</b>	<b>+ 131,1</b>	<b>+ 133,7</b>	<b>+ 84,4</b>	<b>+ 259,0</b>
<b>7. Financiering van het totaal :</b>									
7.1 Mutatie van het nettó buitenlands actief van de overwegend geldscreppende instellingen :									
7.11 Belgische en Luxemburgse banken :									
7.111 Belg. en lux. franken .....	+ 3,4	+ 11,0	- 25,3	- 19,4	+ 24,0	+ 34,5	+ 30,2	+ 21,6	+ 60,4
7.112 Buitenlandse valuta's .....	+ 231,4	+ 55,1	+ 84,2	+ 42,6	+ 123,9	+ 101,7	+ 96,1	+ 63,0	+ 183,1
7.12 Diverse instellingen .....	0,0	0,0	0,0	0,0	0,0	- 0,4	- 0,5	+ 0,9	0,0
7.13 NBB (netto goud- en deviezenreserves)	+ 0,5	+ 3,4	+ 28,4	- 18,9	+ 3,6	- 4,7	+ 7,9	- 1,1	+ 15,5
p.m. Mutatie van de bijzondere trekkingsrechten voortvloeiend uit toewijzingen .....	-	-	-	-	-	-	-	-	-

N.B. Voor de methodologie van de betalingsbalans van de Belgisch-Luxemburgse Economische Unie wordt verwezen naar de « Bibliografische referenties ».

<sup>1</sup> Zie tabel IX-1, noot <sup>1</sup>.

## IX - 3. — ALGEMENE BETALINGSBALANS OP TRANSACTIEBASIS

Ontvangsten en uitgaven per kwartaal

(miljarden franken)

	1991					
	3 <sup>e</sup> kwartaal			4 <sup>e</sup> kwartaal		
	Ontvangsten	Uitgaven	Saldo	Ontvangsten	Uitgaven	Saldo
<b>1. Goederen- en dienstenverkeer :</b>						
1.1 Goederenverkeer :						
1.11 Uitvoer en invoer .....	844,2	855,8	- 11,6	957,8	958,5	- 0,7
1.12 Loonwerk .....	19,2	2,7	+ 16,6	21,7	3,6	+ 18,1
1.13 Arbitrage (netto) .....	2,3	—	+ 2,3	3,9	—	+ 3,9
1.2 Vracht- en verzekeringskosten voor goederenvervoer .....	61,4	51,7	+ 9,7	62,6	50,2	+ 12,4
1.3 Andere vervoerkosten .....	25,0	25,5	- 0,6	26,2	26,5	- 0,3
1.4 Reisverkeer .....	43,1	74,8	- 31,7	29,8	39,2	- 9,3
1.5 Opbrengsten uit beleggingen en investeringen	593,6	562,7	+ 30,9	632,5	609,9	+ 22,6
1.6 Niet elders vermelde overheidstransacties ...	32,1	4,7	+ 27,4	36,9	6,2	+ 30,7
1.7 Overige :						
1.71 Grensarbeiders .....	9,6	10,3	- 0,8	11,4	12,3	- 0,9
1.72 Overige .....	136,8	134,4	+ 2,4	147,5	145,4	+ 2,2
Totaal 1 ...	1.767,3	1.722,6	+ 44,6	1.930,3	1.851,7	+ 78,6
<b>2. Overdrachten :</b>						
2.1 Particulieren .....	17,9	21,3	- 3,4	18,3	19,2	- 0,9
2.2 Overheid .....	16,6	30,8	- 14,2	20,4	36,1	- 15,7
Totaal 2 ...	34,5	52,1	- 17,6	38,7	55,3	- 16,6
Lopend verkeer (Totaal 1. + 2.) .....	1.801,8	1.774,8	+ 27,0	1.969,0	1.907,0	+ 62,0
<b>3. Kapitaalverkeer van de overheid :</b>						
3.1 Staat :						
3.11 Verplichtingen .....	192,7	208,6	- 15,9	284,0	283,4	+ 0,6
3.12 Tegoeden .....	43,3	32,3	+ 11,0	39,5	50,6	- 11,1
3.2 Andere overheid .....	6,0	5,0	+ 1,0	0,0	4,8	- 4,7
Totaal 3 ...	241,9	245,8	- 3,9	323,6	338,7	- 15,2
<b>4. Kapitaalverkeer v/d bedrijven<sup>1</sup> en particulieren :</b>						
4.1 Handelskredieten (nettocijfers) .....	12,2	—	+ 12,2	9,2	—	+ 9,2
4.2 Overige :						
4.21 Overheidsbedrijven .....	0,0	0,2	- 0,2	0,0	3,1	- 3,1
4.22 Financiële instel. v/d overheidssector ...	10,7	44,6	- 33,9	28,1	26,9	+ 1,2
4.23 Particuliere sector :						
4.231 Belgisch-Luxemburgse invest. en beleg. in het buitenland :						
4.2311 Effecten (nettocijfers) ....	—	296,8	- 296,8	—	347,3	- 347,3
4.2312 Directe investeringen ...	22,9	58,8	- 35,9	7,1	77,1	- 70,0
4.2313 Onroerende goederen ...	2,0	4,2	- 2,2	3,7	3,6	+ 0,1
4.2314 Overige (nettocijfers) ...	—	6,9	- 6,9	76,3	—	+ 76,3
4.232 Buitenlandse investeringen en beleggingen in de BLEU :						
4.2321 Effecten (nettocijfers) ....	214,8	—	+ 214,8	316,9	—	+ 316,9
4.2322 Directe investeringen ...	56,2	22,7	+ 33,5	145,3	16,5	+ 128,8
4.2323 Onroerende goederen ...	5,4	1,4	+ 4,0	4,1	1,8	+ 2,3
4.2324 Overige (nettocijfers) ...	136,2	—	+ 136,2	95,7	—	+ 95,7
Totaal 4 ...	460,3	435,6	+ 24,7	686,5	476,4	+ 210,1
<b>5. Vergissingen en weglatingen (netto) .....</b>	36,7	—	+ 36,7	2,1	—	+ 2,1
<b>6. Tegenpost van monetisatie of demonetisatie van goud .....</b>	0,0	0,0	0,0	0,0	0,0	0,0
<b>Totaal 1 tot 6 ...</b>	<b>2.540,7</b>	<b>2.456,3</b>	<b>+ 84,4</b>	<b>2.981,1</b>	<b>2.722,1</b>	<b>+ 259,0</b>
<b>7. Financiering van het totaal :</b>						
7.1 Mutatie van het netto buitenlands actief van de overwegend geldscheppende instellingen :						
7.11 Belgische en Luxemburgse banken :						
7.111 Belg. en Lux. franken .....	—	—	+ 21,6	—	—	+ 60,4
7.112 Buitenlandse valuta's .....	—	—	+ 63,0	—	—	+ 183,1
7.12 Diverse instellingen : .....	—	—	+ 0,9	—	—	0,0
7.13 NBB (netto goud- en deviezenreserves)	—	—	- 1,1	—	—	+ 15,5
p.m. Mutatie van de bijzondere trekkingsrechten voortvloeiend uit toewijzingen .....	—	—	—	—	—	—

N.B. Voor de methodologie van de betalingsbalans van de Belgisch-Luxemburgse Economische Unie wordt verwezen naar de « Bibliografische referenties ».

<sup>1</sup> Zie tabel IX-1, noot <sup>1</sup>.



**IX - 4. — ALGEMENE BETALINGSBALANS OP KASBASIS**

(saldi in miljarden franken)

	1991		*1992		1991			*1992				*1993
	Jaar		2 <sup>e</sup> kwartaal	3 <sup>e</sup> kwartaal	4 <sup>e</sup> kwartaal	1 <sup>e</sup> kwartaal	2 <sup>e</sup> kwartaal	3 <sup>e</sup> kwartaal	4 <sup>e</sup> kwartaal	1 <sup>e</sup> kwartaal		
<b>1. Goederen- en dienstenverkeer :</b>												
1.1 Goederenverkeer :												
1.11 Uitvoer en invoer .....	- 1,8	+ 46,2	+ 9,2	+ 3,9	+ 11,3	- 19,3	- 3,9	+ 21,4	+ 48,0	- 27,7		
1.12 Loonwerk .....	+ 73,0	+ 68,9	+ 20,7	+ 15,8	+ 17,9	+ 19,2	+ 19,3	+ 13,4	+ 17,0	+ 13,8		
1.13 Arbitrage .....	+ 12,5	+ 33,0	+ 4,6	- 0,2	+ 1,3	- 1,6	+ 2,9	+ 12,2	+ 19,4	+ 11,4		
1.2 Vracht- en verzekeringskosten voor goederenvervoer .....	+ 40,6	+ 45,8	+ 7,4	+ 9,7	+ 12,4	+ 11,9	+ 10,2	+ 9,7	+ 13,9	+ 11,5		
1.3 Andere vervoerkosten .....	- 2,4	+ 4,0	- 0,1	- 0,6	- 0,3	+ 2,0	+ 0,9	+ 1,2	- 0,2	+ 1,6		
1.4 Reisverkeer .....	- 66,5	- 82,0	- 13,4	- 31,7	- 9,3	- 13,3	- 17,1	- 39,9	- 11,6	- 14,6		
1.5 Opbrengsten uit beleggingen en investeringen	+ 52,2	+ 38,7	+ 14,0	+ 30,9	+ 22,6	- 0,3	+ 0,1	+ 32,4	+ 6,5	+ 44,4		
1.6 Niet elders vermelde overheidstransacties ....	+ 111,1	+ 122,0	+ 26,7	+ 27,4	+ 30,7	+ 30,0	+ 31,8	+ 28,1	+ 32,1	+ 30,8		
1.7 Overige :												
1.71 Grensarbeiders .....	- 2,4	- 5,1	- 0,1	- 0,8	- 0,9	- 1,1	- 1,3	- 1,2	- 1,5	- 1,4		
1.72 Overige .....	+ 8,9	+ 13,1	+ 1,7	+ 2,4	+ 2,2	- 2,2	+ 5,6	+ 1,2	+ 8,6	+ 14,3		
<b>Totaal 1 ...</b>	<b>+ 225,2</b>	<b>+ 284,6</b>	<b>+ 70,7</b>	<b>+ 56,8</b>	<b>+ 87,9</b>	<b>+ 25,3</b>	<b>+ 48,5</b>	<b>+ 78,6</b>	<b>+ 132,3</b>	<b>+ 84,1</b>		
<b>2. Overdrachten :</b>												
2.1 Particulieren .....	- 9,7	- 16,3	- 2,7	- 3,4	- 0,9	- 4,1	- 5,1	- 3,9	- 3,2	- 2,6		
2.2 Overheid .....	- 59,3	- 64,9	- 18,0	- 14,2	- 15,7	- 15,1	- 15,5	- 21,2	- 13,0	- 20,3		
<b>Totaal 2 ...</b>	<b>- 69,1</b>	<b>- 81,1</b>	<b>- 20,7</b>	<b>- 17,6</b>	<b>- 16,6</b>	<b>- 19,2</b>	<b>- 20,6</b>	<b>- 25,1</b>	<b>- 16,2</b>	<b>- 22,9</b>		
Lopend verkeer (Totaal 1. + 2.) .....	+ 156,1	+ 203,5	+ 50,0	+ 39,2	+ 71,2	+ 6,1	+ 27,9	+ 53,5	+ 116,0	+ 61,2		
<b>3. Kapitaalverkeer van de overheid :</b>												
3.1 Staat :												
3.11 Verplichtingen .....	+ 83,6	- 91,7	+ 78,4	- 15,9	+ 0,6	- 25,5	- 3,0	- 29,4	- 33,8	- 29,1		
3.12 Tegoeden .....	- 14,4	- 17,2	- 9,9	+ 11,0	- 11,1	+ 3,8	- 8,5	- 1,1	- 11,3	- 5,4		
3.2 Andere overheid .....	- 5,3	- 3,7	- 1,1	+ 1,0	- 4,7	- 1,2	- 0,4	- 0,7	- 1,3	+ 0,3		
<b>Totaal 3 ...</b>	<b>+ 63,9</b>	<b>- 112,5</b>	<b>+ 67,4</b>	<b>- 3,9</b>	<b>- 15,2</b>	<b>- 22,9</b>	<b>- 11,9</b>	<b>- 31,3</b>	<b>- 46,4</b>	<b>- 34,3</b>		
<b>4. Kapitaalverkeer v/d bedrijven en particulieren :</b>												
4.1 Handelskredieten .....	-	-	-	-	-	-	-	-	-	-		
4.2 Overige :												
4.21 Overheidsbedrijven .....	- 5,3	+ 9,7	- 0,2	- 0,2	- 3,1	- 2,2	+ 15,2	- 1,8	- 1,5	- 1,1		
4.22 Financiële instel. v/d overheidssector ...	- 27,7	- 30,1	+ 22,7	- 33,9	+ 1,2	- 21,4	+ 17,1	- 38,6	+ 12,8	- 5,9		
4.23 Particuliere sector :												
4.231 Belgisch-Luxemburgse invester. en beleg. in het buitenland :												
4.2311 Effecten .....	- 1.014,6	- 1.979,8	- 222,5	- 296,8	- 347,3	- 298,5	- 261,2	- 452,3	- 967,8	- 741,5		
4.2312 Directe investeringen .....	- 207,2	- 351,8	- 68,6	- 35,9	- 70,0	- 62,2	- 94,7	- 92,4	- 102,6	- 51,1		
4.2313 Onroerende goederen .....	- 3,6	- 8,2	- 1,7	- 2,2	+ 0,1	- 2,3	- 2,7	- 1,5	- 1,7	- 2,0		
4.2314 Overige .....	+ 112,2	- 9,8	+ 26,9	- 6,9	+ 76,3	- 19,9	- 21,1	+ 21,7	+ 9,6	- 71,4		
4.232 Buitenlandse investeringen en beleggingen in de BLEU :												
4.2321 Effecten .....	+ 922,0	+ 1.884,7	+ 91,9	+ 214,8	+ 316,9	+ 315,2	+ 326,9	+ 419,1	+ 823,5	+ 665,8		
4.2322 Directe investeringen .....	+ 304,7	+ 346,7	+ 84,3	+ 33,5	+ 128,8	+ 65,0	+ 119,8	+ 77,0	+ 85,0	+ 89,5		
4.2323 Onroerende goederen .....	+ 12,7	+ 11,0	+ 2,6	+ 4,0	+ 2,3	+ 4,2	+ 2,7	+ 1,5	+ 2,6	+ 0,8		
4.2324 Overige .....	+ 319,7	+ 516,6	+ 104,4	+ 136,2	+ 95,7	+ 45,7	+ 96,4	+ 142,0	+ 232,5	+ 36,2		
<b>Totaal 4 ...</b>	<b>+ 412,8</b>	<b>+ 389,1</b>	<b>+ 39,8</b>	<b>+ 12,5</b>	<b>+ 200,9</b>	<b>+ 23,4</b>	<b>+ 198,5</b>	<b>+ 74,7</b>	<b>+ 92,5</b>	<b>- 80,8</b>		
5. Vergissingen en weglatingen .....	- 24,6	+ 40,1	- 23,5	+ 36,7	+ 2,1	+ 1,1	+ 13,5	+ 9,6	+ 15,9	- 0,9		
6. Tegenpost van monetisatie of demonetisatie van goud .....	0,0	0,0	0,0	0,0	0,0	0,0	0,0	0,0	0,0	0,0		
<b>Totaal 1 tot 6 ...</b>	<b>+ 608,3</b>	<b>+ 520,1</b>	<b>+ 133,7</b>	<b>+ 84,4</b>	<b>+ 259,0</b>	<b>+ 7,7</b>	<b>+ 228,0</b>	<b>+ 106,5</b>	<b>+ 178,0</b>	<b>- 54,9</b>		
<b>7. Financiering van het totaal :</b>												
7.1 Mutatie van het nettó buitenlands actief van de overwegend geldscheppende instellingen :												
7.11 Belgische en Luxemburgse banken :												
7.111 Belg. en Lux. franken .....	+ 146,8	- 24,1	+ 30,2	+ 21,6	+ 60,4	- 32,6	+ 43,2	- 39,4	+ 4,7	- 33,7		
7.112 Buitenlandse valuta's .....	+ 443,9	+ 524,3	+ 96,1	+ 63,0	+ 183,1	+ 47,9	+ 173,1	+ 118,5	+ 184,8	+ 2,2		
7.12 Diverse instellingen .....	0,0	0,0	- 0,5	+ 0,9	0,0	- 0,2	- 0,1	+ 0,3	0,0	- 0,1		
7.13 NBB (netto goud- en deviezenreserves)	+ 17,5	+ 19,9	+ 7,9	- 1,1	+ 15,5	- 7,4	+ 11,7	+ 27,1	- 11,6	- 23,3		
p.m. Mutatie van de bijzondere trekkingsrechten voortvloeiend uit toewijzingen .....	-	-	-	-	-	-	-	-	-	-		

N.B. Voor de methodologie van de betalingsbalans van de Belgisch-Luxemburgse Economische Unie wordt verwezen naar de « Bibliografische referenties ».

<sup>1</sup> Zie tabel IX-1, noot <sup>1</sup>.

**IX - 5. — VERRICHTINGEN MET HET BUITENLAND, VERRICHTINGEN IN BUITENLANDSE VALUTA'S VAN DE INGEZETENEN MET DE BELGISCHE EN LUXEBURGSE KREDIETINSTELLINGEN EN DEVIEZENVERRICHTINGEN OP TERMIJN**

(miljarden franken)

	1989	1990	1991	* 1992	1991					* 1992					* 1993	
					4 <sup>e</sup> kwartaal	1 <sup>e</sup> kwartaal	2 <sup>e</sup> kwartaal	3 <sup>e</sup> kwartaal	4 <sup>e</sup> kwartaal	1 <sup>e</sup> kwartaal	2 <sup>e</sup> kwartaal	3 <sup>e</sup> kwartaal	4 <sup>e</sup> kwartaal	1 <sup>e</sup> kwartaal		
1. Lopend verkeer <sup>1</sup> .....	+ 139,7	+ 119,6	+ 163,7	.	+ 62,0	.	.	.	.	.	.	.	.	.	.	.
1bis. Lopend verkeer op kasbasis .....	+ 147,5	+ 152,3	+ 156,1	+ 203,5	+ 71,2	+ 6,1	+ 27,9	+ 53,5	+ 116,0	+ 61,2	.	.	.	.	.	.
2. Kapitaalverkeer van de niet-financiële particuliere sector <sup>2</sup> :																
2.1 Handelskredieten .....	+ 7,8	+ 32,7	- 7,5	.	+ 9,2	.	.	.	.	.	.	.	.	.	.	.
2.2 Nettotegoeden in franken van niet-ingezetenen bij ingezetenen kredietinstellingen .....	+ 53,9	+ 88,5	- 271,7	+ 114,6	- 127,7	+ 20,0	- 80,4	+ 163,0	+ 12,1	- 68,0						
2.21 A contant .....	+ 57,0	+ 18,4	- 113,4	+ 108,1	- 59,2	+ 59,2	- 44,1	+ 58,3	+ 34,7	+ 61,3						
2.22 Op termijn .....	- 3,1	+ 70,1	- 158,3	+ 6,5	- 68,6	- 39,2	- 36,4	+ 104,7	- 22,6	- 129,3						
2.3 Nettotegoeden van ingezeten ondernemingen en particulieren .....	- 38,3	- 246,8	+ 120,0	- 124,2	+ 85,4	- 50,5	- 46,3	- 112,2	+ 84,9	- 102,5						
2.31 In franken in het buitenland .....	- 21,0	- 20,7	+ 19,4	+ 3,0	+ 17,2	- 4,7	+ 18,4	- 24,1	+ 13,5	- 1,0						
2.32 In vreemde valuta's .....	- 17,2	- 226,1	+ 100,6	- 127,2	+ 68,2	- 45,9	- 64,7	- 88,1	+ 71,4	- 101,5						
2.321 A contant .....	- 94,0	+ 46,1	+ 97,3	- 89,3	+ 66,6	- 48,1	- 42,6	- 41,6	+ 42,9	- 119,9						
2.322 Op termijn .....	+ 76,8	- 272,2	+ 3,3	- 37,9	+ 1,6	+ 2,2	- 22,1	- 46,4	+ 28,5	+ 18,3						
2.4 Effecten .....	- 205,8	+ 62,3	+ 58,8	+ 44,9	- 18,1	+ 10,4	+ 85,3	+ 32,0	- 82,7	+ 20,3						
2.41 Aandelen .....	- 47,5	+ 47,3	+ 13,0	+ 51,7	+ 11,2	- 1,4	+ 27,8	+ 8,9	+ 16,4	+ 18,3						
2.411 Tegoeden van ingezetenen .....	- 78,1	+ 19,3	- 6,0	+ 27,5	+ 7,2	- 4,2	+ 18,9	+ 5,8	+ 7,0	+ 5,0						
2.412 Tegoeden van niet-ingezetenen .....	+ 30,6	+ 28,1	+ 19,0	+ 24,2	+ 4,0	+ 2,8	+ 9,0	+ 3,1	+ 9,3	+ 13,3						
2.42 Vastrentende effecten .....	- 158,3	+ 15,0	+ 45,8	- 6,9	- 29,3	+ 11,7	+ 57,4	+ 23,1	- 99,1	+ 2,0						
2.421 Tegoeden van ingezetenen .....	- 185,1	+ 0,7	- 85,5	- 69,1	- 54,7	+ 4,5	+ 10,8	+ 10,6	- 95,1	+ 59,4						
2.422 Tegoeden van niet-ingezetenen ..	+ 26,8	+ 14,3	+ 131,2	+ 62,3	+ 25,4	+ 7,2	+ 46,6	+ 12,5	- 4,0	- 57,4						
2.5 Directe investeringen en daarmee verwant kapitaalverkeer .....	+ 43,3	+ 75,2	+ 82,4	+ 63,2	+ 39,4	+ 18,1	+ 40,5	- 0,5	+ 5,0	+ 45,0						
2.51 Tegoeden van ingezetenen .....	- 259,3	- 206,6	- 208,6	- 340,3	- 75,5	- 59,5	- 83,3	- 79,3	- 118,3	- 62,6						
2.52 Tegoeden van niet-ingezetenen .....	+ 302,6	+ 281,8	+ 291,1	+ 403,6	+ 114,9	+ 77,6	+ 123,8	+ 78,8	+ 123,4	+ 107,7						
2.6 Totaal (2.1 tot 2.5) .....	- 139,1	+ 12,0	- 18,0	.	- 11,8	.	.	.	.	.						
2.6bis Totaal, excl. de handelskredieten (2.2 tot 2.5) .....	- 146,9	- 20,8	- 10,5	+ 98,5	- 21,0	- 2,1	- 1,0	+ 82,3	+ 19,3	- 105,2						
3. Kapitaalverkeer in vreemde valuta's van de ingezeten kredietinstellingen <sup>2</sup> .....	- 25,4	- 24,2	- 77,4	- 83,4	- 22,7	- 2,0	- 34,8	- 15,8	- 30,7	+ 6,0						
3.1 A contant .....	+ 48,2	- 226,3	- 237,3	- 249,6	- 92,7	- 39,0	- 88,3	- 36,1	- 86,3	- 72,3						
3.2 Op termijn .....	- 73,6	+ 202,1	+ 159,9	+ 166,2	+ 70,0	+ 37,0	+ 53,5	+ 20,2	+ 55,5	+ 78,3						
4. Kapitaalverkeer van de niet-financiële overheidsbedrijven en kapitaalverkeer in franken van de overheid <sup>2</sup> .....	- 2,9	- 14,1	- 16,2	- 5,4	- 8,9	+ 2,5	+ 7,6	- 2,9	- 12,6	- 14,0						
4.1 Kapitaalverkeer van de niet-financiële overheidsbedrijven .....	- 9,7	- 7,3	- 5,3	+ 9,7	- 3,1	- 2,2	+ 15,2	- 1,8	- 1,5	- 1,1						
4.2 Kapitaalverkeer in franken van de overheid ..	+ 6,8	- 6,8	- 10,8	- 15,1	- 5,7	+ 4,7	- 7,7	- 1,1	- 11,1	- 13,0						
5. Vergissingen en weglatingen .....	- 23,8	- 53,4	- 23,2	+ 44,6	+ 2,2	+ 6,1	+ 7,7	+ 9,2	+ 21,6	- 0,9						
6. Tegenpost van monetisatie/demonetisatie van goud ..	- 2,6	- 0,4	0,0	0,0	0,0	0,0	0,0	0,0	0,0	0,0						
7. Totaal (1 + 2.6 + 3 + 4 + 5 + 6 = 1bis + 2.6bis + 3 + 4 + 5 + 6) .....	- 54,1	+ 39,5	+ 28,8	+ 257,9	+ 20,9	+ 10,5	+ 7,4	+ 126,4	+ 113,5	- 53,0						
Financiering van het totaal :																
7.1 Kapitaalverkeer in vreemde valuta's van de overheid <sup>3</sup> .....	- 72,9	+ 22,9	+ 6,3	+ 103,1	+ 2,4	+ 17,9	+ 0,7	+ 20,8	+ 63,7	+ 2,9						
7.2 Mutatie in de netto deviezenreserves, à contant en op termijn, van de Nationale Bank van België <sup>4</sup> .....	+ 18,8	+ 16,6	+ 22,5	+ 154,8	+ 18,5	- 7,4	+ 6,7	+ 105,6	+ 49,9	- 56,0						

N.B. Voor de methodologie van de betalingsbalans van de Belgisch-Luxemburgse Economische Unie wordt verwezen naar de « Bibliografische referenties ».

<sup>1</sup> Teken + : overschot; teken - : tekort.

<sup>2</sup> Teken + : kapitaaltoevoer; teken - : uitvoer.

<sup>3</sup> Leningen in deviezen, à contant, en termijnverrichtingen met de NBB. Teken + : vermindering van de deviezenschuld van de overheid of termijnaankopen van deviezen; teken - : vermeerdering van de schuld of termijnverkoop.

<sup>4</sup> Teken + : vermeerdering van de reserves; teken - : vermindering.

IX - 6. — VOOR DE BETALING VAN IN- EN UITVOER GEBRUIKTE VALUTA'S<sup>1</sup>

(procenten van het totaal)

	Valuta's van de EEG-landen								Dollar van de Verenigde Staten	Overige
	Belgische en Luxemburgse franken	Duitse mark	Franse frank	Nederlandse gulden	Pond sterling	Italiaanse lire	Overige	Totaal		
<b>Invoerbetalingen</b>										
1985 .....	28,2	18,4	10,5	8,7	3,5	2,0	0,3	<b>71,6</b>	23,4	5,0
1986 .....	29,2	21,4	11,2	9,5	3,3	2,5	0,4	<b>77,5</b>	16,6	5,9
1987 .....	28,5	22,4	11,3	9,2	3,1	2,7	1,0	<b>78,2</b>	16,7	5,1
1988 .....	28,5	22,4	11,2	9,1	3,3	2,7	1,0	<b>78,2</b>	16,7	5,1
1989 .....	28,2	22,3	10,9	8,8	3,5	2,6	1,2	<b>77,5</b>	17,9	4,6
1990 .....	28,6	22,0	11,4	9,2	3,4	2,8	1,3	<b>78,7</b>	16,6	4,7
1991 .....	27,4	22,5	11,2	8,9	2,9	2,9	1,3	<b>77,1</b>	17,9	5,0
1992 .....	27,4	23,6	11,7	9,0	2,8	2,9	1,5	<b>78,9</b>	16,4	4,7
1990 eerste 6 maanden .....	29,7	21,7	11,2	9,1	3,4	2,7	1,2	<b>79,0</b>	16,4	4,6
eerste 9 maanden .....	28,9	21,9	11,4	9,1	3,4	2,8	1,3	<b>78,8</b>	16,6	4,6
1991 eerste 3 maanden .....	28,2	21,6	11,2	9,0	3,2	2,8	1,2	<b>77,2</b>	17,6	5,2
eerste 6 maanden .....	27,6	22,3	11,2	8,8	3,0	2,9	1,3	<b>77,1</b>	17,9	5,0
eerste 9 maanden .....	27,6	22,4	11,2	8,8	2,9	2,9	1,3	<b>77,1</b>	17,9	5,0
1992 eerste 3 maanden .....	27,6	23,4	11,4	8,9	2,9	2,8	1,3	<b>78,3</b>	16,7	5,0
eerste 6 maanden .....	27,5	23,6	11,7	8,9	2,9	2,9	1,5	<b>79,0</b>	16,3	4,7
eerste 9 maanden .....	27,5	23,6	11,8	8,9	2,9	2,9	1,5	<b>79,1</b>	16,3	4,6
1993 eerste 3 maanden .....	28,1	21,9	12,0	8,8	3,1	2,3	1,5	<b>77,7</b>	16,9	5,4
<b>Uitvoerontvangsten</b>										
1985 .....	35,0	18,0	14,5	7,6	4,4	2,6	0,5	<b>82,6</b>	13,9	3,5
1986 .....	36,0	19,2	15,4	7,9	4,0	2,8	0,6	<b>85,9</b>	10,0	4,1
1987 .....	35,4	18,0	15,4	8,4	4,4	2,9	0,9	<b>85,4</b>	11,0	3,6
1988 .....	34,7	18,2	15,1	8,4	5,1	2,9	1,0	<b>85,4</b>	10,9	3,7
1989 .....	34,5	18,0	15,9	7,8	4,9	2,8	1,5	<b>85,4</b>	11,4	3,2
1990 .....	33,4	19,3	15,6	8,0	4,6	2,9	1,9	<b>85,7</b>	10,7	3,6
1991 .....	31,6	20,7	14,4	8,1	4,2	2,4	2,1	<b>83,5</b>	13,1	3,4
1992 .....	31,8	20,0	14,7	8,5	4,1	2,6	2,3	<b>84,0</b>	12,8	3,2
1990 eerste 6 maanden .....	34,2	19,3	16,0	8,1	4,6	2,8	1,7	<b>86,7</b>	10,0	3,3
eerste 9 maanden .....	33,6	19,0	16,0	8,0	4,7	2,9	1,8	<b>86,0</b>	10,5	3,5
1991 eerste 3 maanden .....	32,5	20,1	14,7	8,1	4,4	2,5	2,0	<b>84,3</b>	12,2	3,5
eerste 6 maanden .....	31,7	20,8	14,5	8,1	4,2	2,4	2,1	<b>83,8</b>	12,8	3,4
eerste 9 maanden .....	31,6	20,5	14,6	8,1	4,2	2,5	2,0	<b>83,5</b>	13,0	3,5
1992 eerste 3 maanden .....	31,8	20,1	14,5	8,2	4,3	2,5	2,2	<b>83,6</b>	13,2	3,2
eerste 6 maanden .....	31,7	20,3	14,6	8,3	4,2	2,6	2,2	<b>83,9</b>	12,9	3,2
eerste 9 maanden .....	31,7	20,2	14,9	8,2	4,3	2,6	2,3	<b>84,2</b>	12,6	3,2
1993 eerste 3 maanden .....	30,7	19,0	15,0	8,1	4,3	2,9	2,5	<b>82,5</b>	14,2	3,3

<sup>1</sup> Exclusief de verrichtingen van een gering bedrag, de arbitrageverrichtingen en de diamanttransacties.

**Bibliografische referenties:** *Belgische Economische Statistieken 1970-1980. Tijdschrift van de Nationale Bank van België*; XLVIII<sup>e</sup> jaargang, deel I, n<sup>o</sup> 1, januari 1973; « Een nieuwe statistiek: verrichtingen met het buitenland, verrichtingen in buitenlandse valuta's van de ingezetenen met de Belgische en Luxemburgse geldscheppende instellingen en termijnvalutatransacties »; LIII<sup>e</sup> jaargang, deel I, n<sup>o</sup> 6, juni 1978; « Methodologie van de betalingsbalans van de Belgisch-Luxemburgse Economische Unie »;

LIV<sup>e</sup> jaargang, deel I, n<sup>o</sup> 1, januari 1979; « Hervorming van de gegevens gepubliceerd onder hoofdstuk IX »; LVIII<sup>e</sup> jaargang, deel I, n<sup>o</sup> 3, maart 1983; « Wijzigingen in hoofdstuk IX »; LXIV<sup>e</sup> jaargang, deel II, n<sup>o</sup> 2-3, augustus-september 1989; « Wijzigingen in het boek van de uitvoer op kasbasis en in het behandelen van handelspapier »; LXVI<sup>e</sup> jaargang, nr. 10, oktober 1991; « De betalingsbalans op transactiebasis van de Belgisch-Luxemburgse Economische Unie in 1989 en 1990 »; *Jaarverslagen van de NBB. Methodologie van de betalingsbalans van de Belgisch-Luxemburgse Economische Unie*, Eurostat, 1984.

X. — VALUTAMARKT

1a. — INDICATIEVE VALUTAKOERSEN<sup>1</sup> — EEG-LANDEN

Daggemiddelden	1 Duitse mark	1 Franse frank	1 pond sterling	100 Italiaanse lire	1 Nederlandse gulden	100 peseta	1 Deense kroon	100 escudo	1 Iers punt	100 Griekse drachme
1984 .....	20,31	6,61	76,98	3,29	18,01	35,93	5,58	39,62	62,60	—
1985 .....	20,18	6,61	76,33	3,11	17,89	34,87	5,60	34,58	62,80	—
1986 .....	20,58	6,44	65,48	3,00	18,25	31,88	5,52	29,88	59,80	—
1987 .....	20,78	6,21	61,11	2,88	18,44	30,28	5,46	26,49	55,50	—
1988 .....	20,94	6,17	65,37	2,83	18,60	31,57	5,46	25,52	55,99	25,94
1989 .....	20,96	6,18	64,55	2,87	18,58	33,27	5,39	25,02	55,85	24,29
1990 .....	20,68	6,14	59,47	2,79	18,35	32,79	5,40	23,44	55,26	21,11
1991 .....	20,59	6,06	60,23	2,75	18,27	32,87	5,34	23,64	54,99	18,76
1992 .....	20,59	6,07	56,64	2,62	18,28	31,46	5,33	23,81	54,67	16,87
1991 3 <sup>e</sup> kwartaal .....	20,59	6,06	60,46	2,76	18,27	32,89	5,33	23,94	55,06	18,68
4 <sup>e</sup> kwartaal .....	20,60	6,03	59,42	2,74	18,28	32,50	5,31	23,60	54,98	18,22
1992 1 <sup>e</sup> kwartaal .....	20,58	6,05	58,98	2,74	18,28	32,62	5,31	23,86	54,88	17,82
2 <sup>e</sup> kwartaal .....	20,58	6,11	60,00	2,73	18,28	32,76	5,33	24,52	54,92	17,31
3 <sup>e</sup> kwartaal .....	20,61	6,08	57,40	2,66	18,28	31,70	5,34	23,88	54,66	16,62
4 <sup>e</sup> kwartaal .....	20,58	6,06	50,32	2,34	18,29	28,81	5,33	23,03	54,24	15,75
1993 1 <sup>e</sup> kwartaal .....	20,60	6,07	49,74	2,18	18,32	28,88	5,36	22,58	51,46	15,31
2 <sup>e</sup> kwartaal .....	20,56	6,10	51,08	2,21	18,32	27,48	5,36	21,85	50,15	15,12
3 <sup>e</sup> kwartaal .....	21,11	6,09	53,24	2,23	18,78	26,30	5,26	20,95	49,99	15,07
1992 Oktober .....	20,60	6,07	50,53	2,34	18,30	28,93	5,34	23,11	54,13	15,88
November .....	20,57	6,08	49,89	2,39	18,29	28,67	5,34	23,07	54,28	15,83
December .....	20,57	6,03	50,49	2,30	18,30	28,81	5,32	22,92	54,31	15,56
1993 Januari .....	20,59	6,07	50,99	2,23	18,31	29,01	5,34	22,87	54,35	15,41
Februari .....	20,62	6,09	48,71	2,19	18,32	28,83	5,37	22,62	50,18	15,36
Maart .....	20,60	6,06	49,55	2,13	18,32	28,82	5,36	22,28	50,05	15,19
April .....	20,58	6,09	50,81	2,14	18,32	28,41	5,36	22,19	50,19	15,11
Mei .....	20,56	6,10	51,11	2,24	18,33	27,33	5,35	21,79	50,10	15,15
Juni .....	20,55	6,11	51,29	2,26	18,32	26,75	5,37	21,59	50,14	15,09
Juli .....	20,65	6,06	52,98	2,24	18,37	26,34	5,33	21,17	49,96	15,09
Augustus .....	21,19	6,06	53,64	2,24	18,84	25,91	5,20	20,74	50,02	15,12
September .....	21,48	6,14	53,09	2,22	19,12	26,65	5,24	20,94	49,99	14,99
Oktober .....	21,76	6,20	53,60	2,23	19,36	26,99	5,38	21,05	51,12	15,01

<sup>1</sup> Tot 31 december 1990 : Officiële wisselkoersen vastgesteld door de in Verrekenkamer te Brussel vergaderde bankiers.

X - 1b. — INDICATIEVE VALUTAKOERSEN<sup>1</sup> — ANDERE DAN EEG-LANDEN

Daggemiddelden	1 U.S. dollar	100 yen	1 Canadese dollar	1 Zweedse kroon	1 Zwitserse frank	1 Oostenrijkse schilling	1 Noorse kroon	1 Finse mark	100 Zaïre	1 Australische dollar	1 Nieuw-Zeelandse dollar	1 ECU	1 SDR
1984 .....	57,79	24,32	44,63	6,98	24,61	2,89	7,08	9,61	160,9000	.	.	45,06	59,18
1985 .....	59,36	24,91	43,50	6,89	24,21	2,87	6,90	9,56	121,1900	.	.	44,91	60,12
1986 .....	44,66	26,57	32,13	6,26	24,89	2,93	6,04	8,80	75,9800	.	.	43,79	52,33
1987 .....	37,34	25,85	28,17	5,89	25,06	2,95	5,54	8,50	35,0400	.	.	43,03	48,26
1988 .....	36,81	28,70	29,95	6,00	25,14	2,98	5,64	8,78	20,8000	.	.	43,42	49,39
1989 .....	39,43	28,63	33,30	6,11	24,11	2,98	5,71	9,18	10,6500	.	.	43,35	50,50
1990 .....	33,41	23,14	28,63	5,64	24,09	2,94	5,34	8,73	5,7200	.	.	42,50	45,30
1991 .....	34,18	25,40	29,84	5,65	23,83	2,93	5,27	8,45	0,6860	26,61	19,76	42,26	46,67
1992 .....	32,12	25,36	26,60	5,53	22,89	2,93	5,17	7,19	0,0158	23,62	17,28	41,54	45,21
1991 3 <sup>e</sup> kwartaal ....	35,93	26,33	31,42	5,67	23,65	2,93	5,27	8,51	0,4900	28,09	20,60	42,26	48,01
4 <sup>e</sup> kwartaal ....	33,55	25,90	29,58	5,64	23,36	2,93	5,25	8,02	0,0998	26,32	18,81	42,04	46,40
1992 1 <sup>e</sup> kwartaal ....	33,32	25,92	28,32	5,67	22,91	2,92	5,24	7,55	0,0377	25,08	18,13	42,04	46,26
2 <sup>e</sup> kwartaal ....	33,21	25,48	27,81	5,70	22,49	2,92	5,26	7,56	0,0189	25,17	17,93	42,20	46,13
3 <sup>e</sup> kwartaal ....	30,15	24,15	25,10	5,64	23,14	2,93	5,21	7,26	0,0048	22,05	16,36	41,65	43,80
4 <sup>e</sup> kwartaal ....	31,88	25,92	25,26	5,14	22,98	2,93	4,98	6,43	0,0020	22,26	16,75	40,29	44,72
1993 1 <sup>e</sup> kwartaal ....	33,70	27,93	26,73	4,48	22,37	2,93	4,84	5,86	0,0014	23,21	17,53	40,12	46,37
2 <sup>e</sup> kwartaal ....	33,30	30,32	26,21	4,50	22,79	2,92	4,86	6,00	0,0011	23,12	18,00	40,16	47,03
3 <sup>e</sup> kwartaal ....	35,38	33,51	27,15	4,42	23,99	3,00	4,88	6,10	0,0007	23,67	19,49	40,49	49,69
1992 Oktober .....	30,54	25,20	24,53	5,46	23,20	2,93	5,05	6,49	0,0024	21,85	16,49	40,24	43,71
November .....	32,68	26,38	25,75	5,24	22,83	2,92	5,05	6,46	0,0020	22,54	17,00	40,39	45,31
December .....	32,53	26,24	25,58	4,72	22,90	2,92	4,87	6,33	0,0018	22,44	16,79	40,27	45,20
1993 Januari .....	33,26	26,59	26,05	4,58	22,49	2,93	4,84	6,13	0,0014	22,41	17,07	40,34	45,79
Februari .....	33,88	28,03	26,87	4,49	22,30	2,93	4,85	5,79	0,0013	23,09	17,48	40,09	46,42
Maart .....	33,92	29,00	27,20	4,38	22,32	2,93	4,84	5,68	0,0015	24,02	17,98	39,96	46,83
April .....	32,84	29,27	26,03	4,41	22,52	2,93	4,85	5,87	0,0012	23,39	17,71	40,10	46,41
Mei .....	33,01	29,89	25,99	4,50	22,80	2,92	4,86	6,02	0,0011	23,07	17,93	40,19	46,73
Juni .....	33,95	31,64	26,55	4,57	23,04	2,92	4,86	6,11	0,0009	22,92	18,33	40,20	47,83
Juli .....	35,41	32,93	27,61	4,45	23,37	2,93	4,85	6,13	0,0008	23,99	19,43	40,22	49,27
Augustus .....	35,92	34,57	27,49	4,46	24,01	3,01	4,88	6,16	0,0007	24,36	19,85	40,45	50,44
September .....	34,82	33,04	26,37	4,35	24,55	3,05	4,92	6,02	0,0005	22,70	19,21	40,78	49,36
Oktober .....	35,65	33,33	26,90	4,45	24,74	3,09	4,97	6,20	0,0004	23,59	19,72	41,34	50,17

<sup>1</sup> Tot 31 december 1990 : Officiële wisselkoersen vastgesteld door de in Verrekenkamer te Brussel vergaderde bankiers.

**X - 2a. — EUROPEES MONETAIR STELSEL : SPILKOERSEN VAN DE ECU,  
BILATERALE SPILKOERSEN EN KOERSEN WAAROP INTERVENTIE VERPLICHT IS GESTELD  
VAN 14 MEI TOT 1 AUGUSTUS 1993**

(nationale valuta-eenheden)

	BRUSSEL	AMSTERDAM	KOPENHAGEN	FRANKFURT	ROME/MILAAN	PARIJS	DUBLIN	MADRID	LONDEN	LISSABON
Spilkoers van de ECU	40,2123	2,19672	7,43679	1,94964	—	6,53883	0,808628	154,250	—	192,854
De middelste waarden zijn bilaterale spilkoersen; de uiterste waarden zijn de koersen waarop interventie verplicht is										
100 Belgische franken	—	5,58700	18,9143	4,95900	—	16,6310	2,05664	407,300	—	509,230
	—	5,46286	18,4938	4,84837	—	16,2608	2,01090	383,589	—	479,590
	—	5,34150	18,0831	4,74000	—	15,8990	1,96616	361,260	—	451,670
100 Nederl. guldens	1872,15	—	346,240	90,7700	—	304,440	37,6478	7455,80	—	9321,40
	1830,54	—	338,537	88,7526	—	297,661	36,8105	7021,83	—	8779,18
	1789,85	—	331,020	86,7800	—	291,040	35,9919	6613,20	—	8267,90
100 Deense kronen	553,000	30,2100	—	26,8100	—	89,9250	11,1208	2202,30	—	2753,50
	540,723	29,5389	—	26,2162	—	87,9257	10,8734	2074,15	—	2593,24
	528,700	28,8825	—	25,6300	—	85,9700	10,6315	1953,40	—	2442,30
100 Duitse marken	2109,50	115,235	390,160	—	—	343,050	42,4268	8403,00	—	10504,20
	2062,55	112,673	381,443	—	—	335,386	41,4757	7911,72	—	9891,77
	2016,55	110,167	373,000	—	—	327,920	40,5515	7451,50	—	9319,70
100 Italiaanse lire	—	—	—	—	—	—	—	—	—	—
100 Franse franken	628,970	34,3600	116,320	30,4950	—	—	12,6480	2504,80	—	3131,60
	614,977	33,5953	113,732	29,8164	—	—	12,3666	2358,98	—	2949,37
	601,295	32,8475	111,200	29,1500	—	—	12,0915	2221,70	—	2777,70
100 Ierse punten	5086,05	277,840	940,600	246,600	—	827,030	—	20254,4	—	25323,4
	4972,89	271,662	919,676	241,105	—	808,631	—	19075,5	—	23849,5
	4862,30	265,620	899,220	235,700	—	790,640	—	17965,3	—	22461,5
100 Spaanse pesetas	27,6810	1,51213	5,11930	1,34200	—	4,50110	0,556630	—	—	132,750
	26,0696	1,42413	4,82126	1,26395	—	4,23911	0,524232	—	—	125,027
	24,5520	1,34124	4,54070	1,19000	—	3,99230	0,493722	—	—	117,750
100 Britse ponden	—	—	—	—	—	—	—	—	—	—
100 Portugese escudo's	22,1400	1,20950	4,09450	1,07300	—	3,60010	0,445207	84,9260	—	—
	20,8512	1,13906	3,85618	1,01094	—	3,39056	0,419295	79,9828	—	—
	19,6375	1,07280	3,63170	0,95200	—	3,19330	0,394892	75,3300	—	—

**X - 2a. — EUROPIES MONETAIR STELSEL : SPILKOERSEN VAN DE ECU,  
BILATERALE SPILKOERSEN EN KOERSEN WAAROP INTERVENTIE VERPLICHT IS GESTELD  
VANAF 2 AUGUSTUS 1993**

(nationale valuta-eenheden)

	BRUSSEL	AMSTERDAM	KOPENHAGEN	FRANKFURT	ROME/MILAAN	PARIJS	DUBLIN	MADRID	LONDEN	LISSABON
Spilkoers van de ECU	40,2123	2,19672	7,43679	1,94964	—	6,53883	0,808628	154,250	—	192,854
De middelste waarden zijn bilaterale spilkoersen; de uiterste waarden zijn de koersen waarop interventie verplicht is										
100 Belgische franken	—	6,34340	21,4747	5,63000	—	18,8800	2,33503	445,418	—	556,890
	—	5,46286	18,4938	4,84837	—	16,2608	2,01090	383,589	—	479,590
	—	4,70454	15,9266	4,17500	—	14,0050	1,73176	330,342	—	413,020
100 Nederl. guldens	2125,60	—	393,105	103,058 <sup>1</sup>	—	345,650	42,7439	8153,70	—	10194,3
	1830,54	—	338,537	88,7526	—	297,661	36,8105	7021,83	—	8779,18
	1576,45	—	291,544	76,4326 <sup>2</sup>	—	256,350	31,7007	6047,10	—	7560,50
100 Deense kronen	627,880	34,3002	—	30,4450	—	102,100	12,6261	2408,50	—	3011,20
	540,723	29,5389	—	26,2162	—	87,9257	10,8734	2074,15	—	2593,24
	465,665	25,4385	—	22,5750	—	75,7200	9,36403	1786,20	—	2233,30
100 Duitse marken	2395,20	130,834 <sup>3</sup>	442,968	—	—	389,480	48,1696	9191,20	—	11481,1
	2062,55	112,673	381,443	—	—	335,386	41,4757	7911,72	—	9891,77
	1776,20	97,0325 <sup>4</sup>	328,461	—	—	288,810	35,7143	6812,00	—	8517,90
100 Italiaanse lire	—	—	—	—	—	—	—	—	—	—
100 Franse franken	714,030	39,0091	132,066	34,6250	—	—	14,3599	2739,30	—	3424,80
	614,977	33,5953	113,732	29,8164	—	—	12,3666	2358,98	—	2949,37
	529,660	28,9381	97,9430	25,6750	—	—	10,6500	2031,50	—	2540,00
100 Ierse punten	5774,45	315,450	1067,92	280,000	—	938,950	—	22150,3	—	27693,8
	4972,89	271,662	919,676	241,105	—	808,631	—	19075,5	—	23849,5
	4282,60	233,952	792,014	207,600	—	696,400	—	16427,6	—	20538,9
100 Spaanse pesetas	30,2715	1,65368	5,59850	1,46800	—	4,92250	0,608731	—	—	145,180
	26,0696	1,42413	4,82126	1,26395	—	4,23911	0,524232	—	—	125,027
	22,4510	1,22644	4,15190	1,08800	—	3,65050	0,451462	—	—	107,670
100 Britse ponden	—	—	—	—	—	—	—	—	—	—
100 Portugese escudo's	24,2120	1,32266	4,47770	1,17400	—	3,93700	0,486881	92,8760	—	—
	20,8512	1,13906	3,85618	1,01094	—	3,39056	0,419295	79,9828	—	—
	17,9570	0,98094	3,32090	0,87100	—	2,91990	0,361092	68,8800	—	—

<sup>1</sup> Die interventiekoersen zijn niet operationeel, ingevolge een bilaterale overeenkomst tussen de Duitse en Nederlandse autoriteiten blijven de volgende interventiekoersen verder toepasselijk :

<sup>1</sup> 90,7700

<sup>2</sup> 86,7800

<sup>3</sup> 115,2350

<sup>4</sup> 110,1675

X - 2b. — EUROPEES MONETAIR STELSEL : AGIO OF DISAGIO VAN DE VERSCHILLENDE MUNTEN  
T.O.V. DE BELGISCHE FRANK<sup>1</sup>

Daggemiddelden	Nederlandse gulden	Deense kroon	Duitse mark	Italiaanse lire	Franse frank	Iers punt	Spaanse peseta	Pond sterling	Portugese escudo
1985 .....	+ 0,62	+ 1,56	+ 0,78	+ 0,69	+ 1,21	+ 1,51	—	—	—
1986 .....	+ 1,15	+ 0,07	+ 1,27	+ 2,38	+ 1,63	+ 0,72	—	—	—
1987 .....	+ 0,75	+ 0,92	+ 0,76	+ 0,57	+ 0,96	+ 0,41	—	—	—
1988 .....	+ 1,62	+ 1,02	+ 1,51	- 1,30	+ 0,37	+ 1,34	—	—	—
1989 .....	+ 1,48	- 0,34	+ 1,60	+ 0,36	+ 0,43	+ 1,07	+ 4,35 <sup>2</sup>	—	—
1990 .....	+ 0,24	- 0,11	+ 0,24	+ 1,08	- 0,24	+ 0,01	+ 3,35	—	—
1991 .....	- 0,21	- 1,26	- 0,18	- 0,42	- 1,54	- 0,48	+ 3,58	- 1,02	—
1992 .....	- 0,12	- 1,50	- 0,18	- 1,03 <sup>5</sup>	- 1,24	- 1,05	+ 1,18	- 2,67 <sup>5</sup>	+ 1,20 <sup>4</sup>
1991 3 <sup>e</sup> kwartaal .....	- 0,18	- 1,46	- 0,17	+ 0,04	- 1,48	- 0,36	+ 3,64	- 0,63	—
4 <sup>e</sup> kwartaal .....	- 0,15	- 1,81	- 0,14	- 0,71	- 1,91	- 0,50	+ 2,41	- 2,39	—
1992 1 <sup>e</sup> kwartaal .....	- 0,11	- 1,86	- 0,20	- 0,73	- 1,64	- 0,68	+ 2,80	- 3,06	—
2 <sup>e</sup> kwartaal .....	- 0,16	- 1,48	- 0,23	- 1,00	- 0,71	- 0,60	+ 3,25	- 1,39	+ 3,37 <sup>4</sup>
3 <sup>e</sup> kwartaal .....	- 0,13	- 1,27	- 0,09	- 1,50 <sup>5</sup>	- 1,15	- 1,06	+ 0,67	- 3,88 <sup>5</sup>	+ 0,67
4 <sup>e</sup> kwartaal .....	- 0,06	- 1,40	- 0,22	—	- 1,44	- 1,83	- 1,81	—	- 0,26
1993 1 <sup>e</sup> kwartaal .....	+ 0,07	- 0,94	- 0,12	—	- 1,24	+ 0,01	+ 1,93	—	+ 1,25
2 <sup>e</sup> kwartaal .....	+ 0,09	- 0,89	- 0,29	—	- 0,85	+ 0,84	+ 1,24	—	+ 1,49
3 <sup>e</sup> kwartaal .....	+ 2,58	- 2,76	+ 2,35	—	- 1,03	+ 0,52	+ 0,86	—	+ 0,49
1992 Oktober .....	- 0,04	- 1,30	- 0,14	—	- 1,28	- 2,04	- 4,04	—	- 2,60
November .....	- 0,11	- 1,21	- 0,27	—	- 1,11	- 1,76	- 3,12	—	- 0,98
December .....	- 0,03	- 1,68	- 0,25	—	- 1,90	- 1,70	+ 1,67	—	+ 2,77
1993 Januari .....	+ 0,01	- 1,33	- 0,19	—	- 1,29	- 1,64	+ 2,36	—	+ 2,57
Februari .....	+ 0,08	- 0,70	- 0,02	—	- 0,99	+ 0,90	+ 1,75	—	+ 1,45
Maart .....	+ 0,10	- 0,81	- 0,13	—	- 1,42	+ 0,66	+ 1,71	—	- 0,08
April .....	+ 0,06	- 0,91	- 0,20	—	- 1,00	+ 0,94	+ 0,25	—	- 0,49
Mei .....	+ 0,12	- 1,04	- 0,32	—	- 0,84	+ 0,77	+ 0,70	—	+ 1,21
Juni .....	+ 0,10	- 0,74	- 0,36	—	- 0,72	+ 0,82	+ 2,60	—	+ 3,53
Juli .....	+ 0,33	- 1,38	+ 0,14	—	- 1,39	+ 0,46	+ 1,04	—	+ 1,55
Augustus .....	+ 2,94	- 3,83	+ 2,79	—	- 1,48	+ 0,56	- 0,67	—	- 0,51
September .....	+ 4,47	- 3,06	+ 4,13	—	- 0,21	+ 0,53	+ 2,22	—	+ 0,43
Oktober .....	+ 5,76	- 0,53	+ 5,50	—	+ 0,83	+ 2,81	+ 3,52	—	+ 0,95

<sup>1</sup> Formule =  $\frac{\text{[Koers van de vreemde munt in Belgische franken (Concertatie van 14.30 u.) - Spilkoers van deze munt in Belgische franken]} \times 100}{\text{Spilkoers van deze munt in Belgische franken}}$

<sup>2</sup> Sedert 19 juni 1989.

<sup>3</sup> Sedert 8 oktober 1990.

<sup>4</sup> Sedert 1 april 1992.

<sup>5</sup> Tot 31 augustus 1992.



X - 2c. — EUROPIES MONETAIR STELSEL : AFWIJKINGSINDICATOREN <sup>1</sup>

Daggemiddelden	Belgische frank	Nederlandse gulden	Deense kroon	Duitse mark	Italiaanse lire	Franse frank	Iers punt	Spaanse peseta	Pond sterling	Portugese escudo
1985 .....	+ 33	+ 3	- 39	- 2	- 7	- 27	- 36	-	-	-
1986 .....	+ 48	- 7	+ 43	- 17	- 30	- 33	+ 12	-	-	-
1987 .....	+ 41	+ 4	- 3	+ 5	+ 12	- 7	+ 19	-	-	-
1988 .....	+ 50	- 30	0	- 34	+ 46	+ 36	- 14	-	-	-
1989 .....	+ 50	- 23	+ 63	- 38	+ 22	+ 33	- 2	- 45 <sup>2</sup>	-	-
1990 .....	+ 16	+ 4	+ 21	+ 6	- 38	+ 30	+ 14	- 48	- 14 <sup>3</sup>	-
1991 .....	- 25	- 16	+ 35	- 22	- 21	+ 57	- 2	- 67	+ 12	-
1992 .....	- 36	- 30	+ 35	- 35	+ 18 <sup>5</sup>	+ 28	+ 14	- 37	+ 40 <sup>5</sup>	- 36 <sup>4</sup>
1991 3 <sup>e</sup> kwartaal ...	- 22	- 13	+ 47	- 18	- 24	+ 58	- 4	- 67	+ 6	-
4 <sup>e</sup> kwartaal ...	- 38	- 31	+ 46	- 41	- 6	+ 62	- 14	- 55	+ 31	-
1992 1 <sup>e</sup> kwartaal ...	- 39	- 34	+ 50	- 38	- 3	+ 47	- 5	- 61	+ 45	-
2 <sup>e</sup> kwartaal ...	- 24	- 16	+ 46	- 17	+ 25	+ 12	+ 5	- 61	+ 20	-59 <sup>4</sup>
3 <sup>e</sup> kwartaal ...	- 37	- 31	+ 24	- 42	+ 40 <sup>5</sup>	+ 22	+ 14	- 32	+ 60 <sup>5</sup>	-31
4 <sup>e</sup> kwartaal ...	- 42	- 40	+ 23	- 42	-	+ 30	+ 43	+ 4	-	-22
1993 1 <sup>e</sup> kwartaal ...	- 23	- 27	+ 21	- 24	-	+ 43	- 22	- 43	-	-30
2 <sup>e</sup> kwartaal ...	- 9	- 14	+ 31	+ 6	-	+ 37	- 47	- 24	-	-26
3 <sup>e</sup> kwartaal ...	+ 5	- 18	+ 43	- 18	-	+ 37	- 4	0	-	0
1992 Oktober .....	- 48	- 47	+ 13	- 55	-	+ 14	+ 46	+ 29	-	+ 3
November .....	- 43	- 39	+ 14	- 40	-	+ 11	+ 39	+ 24	-	- 13
December .....	- 36	- 35	+ 43	- 32	-	+ 65	+ 44	- 41	-	- 57
1993 Januari .....	- 27	- 28	+ 36	- 24	-	+ 41	+ 49	- 48	-	- 50
Februari .....	- 19	- 24	+ 14	- 24	-	+ 34	- 58	- 40	-	- 33
Maart .....	- 24	- 30	+ 14	- 24	-	+ 52	- 52	- 41	-	- 10
April .....	- 13	- 17	+ 29	- 5	-	+ 41	- 54	- 11	-	+ 2
Mei .....	- 11	- 17	+ 37	+ 6	-	+ 34	- 44	- 14	-	- 21
Juni .....	- 5	- 10	+ 29	+ 16	-	+ 35	- 42	- 44	-	- 57
Juli .....	- 9	- 25	+ 56	- 21	-	+ 69	- 29	- 14	-	- 22
Augustus .....	+ 9	- 12	+ 37	- 14	-	+ 24	+ 5	+ 14	-	+ 12
September .....	+ 15	- 17	+ 37	- 19	-	+ 19	+ 11	- 1	-	+ 11
Oktober .....	+ 23	- 18	+ 25	- 22	-	+ 19	+ 3	- 2	-	+ 15

<sup>1</sup> Het minteken wijst erop dat de betrokken munt de neiging vertoont af te wijken in de zin van een appreciatie. Het plus-teken duidt vanzelfsprekend op een tegenovergestelde toestand (Voor de wijze van berekening van de afwijkingsindicator, zie *Tijdschrift van de Nationale Bank van België*, LIV<sup>e</sup> jaargang, Deel II, N<sup>o</sup> 1-2, juli-augustus 1979, « Het Europees Monetair Stelsel », Bijlage I).

<sup>2</sup> Sedert 19 juni 1989.

<sup>3</sup> Sedert 8 oktober 1990.

<sup>4</sup> Sedert 6 april 1992.

<sup>5</sup> Tot 31 augustus 1992.

X - 2d. — EUROPEES MONETAIR STELSEL

Valuta's	Samenstelling, spilkoersen in Belgische franken en relatieve gewichten van de Ecu				Maximaal afwijkinginterval van de verschillende valuta's <sup>1</sup>
	Pakketten <sup>2</sup> van valuta's die opgenomen zijn in de mand of Ecu	Bilaterale spilkoersen in Belgische frank	Tegenwaarde in Belgische frank van ieder valutapakket <sup>2</sup>	Proportionele aandelen of relatieve gewichten van ieder valutapakket in de mand of Ecu	
	(1)	(2)	(3) = (1) × (2)	(4)	
<b>van 1 februari 1993 tot 13 mei 1993</b>					
Duitse mark .....	0,6242	20,6255	12,8745	31,96	1,53
Franse frank .....	1,332	6,14977	8,1915	20,34	1,79
Pond sterling .....	0,08784	49,8252 <sup>3</sup>	4,3766	10,86	—
Italiaanse lire .....	151,8	0,022425 <sup>3</sup>	3,4041	8,45	—
Nederlandse gulden .....	0,2198	18,3054	4,0235	9,99	2,03
Belgische en Luxemburgse frank .....	3,431	1	3,431	8,52	2,06
Deense kroon .....	0,1976	5,40723	1,0685	2,65	2,19
Iers punt .....	0,008552	49,7289	0,4253	1,06	2,23
Griekse drachme .....	1,44	0,155338 <sup>3</sup>	0,2237	0,56	—
Spaanse peseta .....	6,885	0,283364	1,9510	4,84	5,71
Portugese escudo .....	1,393	0,223006	0,3106	0,77	5,95
Totaal ...			40,2802	100,00	
<b>van 14 mei 1993 tot 1 augustus 1993</b>					
Duitse mark .....	0,6242	20,6255	12,8745	32,02	1,53
Franse frank .....	1,332	6,14977	8,1915	20,37	1,79
Pond sterling .....	0,08784	51,1120 <sup>3</sup>	4,4897	11,16	—
Italiaanse lire .....	151,8	0,022425 <sup>3</sup>	3,4041	8,47	—
Nederlandse gulden .....	0,2198	18,3054	4,0235	10,01	2,02
Belgische en Luxemburgse frank .....	3,431	1	3,431	8,53	2,06
Deense kroon .....	0,1976	5,40723	1,0685	2,66	2,19
Iers punt .....	0,008552	49,7289	0,4253	1,06	2,23
Griekse drachme .....	1,44	0,152024 <sup>3</sup>	0,2189	0,54	—
Spaanse peseta .....	6,885	0,260696	1,7949	4,46	5,73
Portugese escudo .....	1,393	0,208512	0,2904	0,72	5,96
Totaal ...			40,2123	100,00	
<b>vanaf 2 augustus 1993</b>					
Duitse mark .....	0,6242	20,6255	12,8745	32,02	10,20
Franse frank .....	1,332	6,14977	8,1915	20,37	11,94
Pond sterling .....	0,08784	51,1120 <sup>3</sup>	4,4897	11,16	—
Italiaanse lire .....	151,8	0,022425 <sup>3</sup>	3,4041	8,47	—
Nederlandse gulden .....	0,2198	18,3054	4,0235	10,01	13,50
Belgische en Luxemburgse frank .....	3,431	1	3,431	8,53	13,72
Deense kroon .....	0,1976	5,40723	1,0685	2,66	14,60
Iers punt .....	0,008552	49,7289	0,4253	1,06	14,84
Griekse drachme .....	1,44	0,152024 <sup>3</sup>	0,2189	0,54	—
Spaanse peseta .....	6,885	0,260696	1,7949	4,46	14,33
Portugese escudo .....	1,393	0,208512	0,2904	0,72	14,84
Totaal ...			40,2123	100,00	

<sup>1</sup> Verschil tussen de voordeligste of de nadeligste koers van de Ecu in een valuta en de spilkoers van de Ecu in diezelfde valuta, uitgedrukt in procenten van de spilkoers van de Ecu.

<sup>2</sup> Aantal eenheden of fracties van iedere valuta.

<sup>3</sup> Fictieve bilaterale spilkoers voortvloeiend uit de fictieve spilkoers van de Ecu in Griekse drachmen of ponden sterling of Italiaanse lire en uit de spilkoers van de Ecu in Belgische frank.

### X - 3. — EFFECTIEVE WISSELKOERSEN

indexcijfers 1975 = 100

Bronnen : NBB, IMF : International Financial Statistics.

Daggemiddelden	NBB-Indexcijfers gewogen met		Indexcijfers van het Internationaal Monetair Fonds													
	de uitvoer van de BLEU	de invoer	Belgische frank	U.S.-dollar	Duitse mark	Yen	Franse frank	Pond sterling	Italiaanse lire	Nederlandse gulden	Zweedse kroon	Zwitserse frank	Deense kroon	Noorse kroon	Spaanse peseta	Iers punt
	Belgische frank															
1984 .....	96,4	92,4	89,1	134,8	123,7	156,9	65,8	78,6	47,8	113,3	67,0	144,5	77,6	84,8	48,8	67,4
1985 .....	98,3	94,6	89,7	140,8	123,5	160,7	66,4	78,3	45,1	113,9	66,6	142,8	78,7	82,7	47,4	68,3
1986 .....	106,6	102,4	95,3	114,9	136,9	203,5	70,4	72,7	46,7	126,4	67,3	160,5	86,9	80,6	48,5	73,3
1987 .....	112,1	107,8	99,8	101,3	147,3	220,2	72,2	72,5	47,6	135,4	68,0	173,6	92,7	79,6	49,6	73,3
1988 .....	111,9	108,0	98,8	95,4	146,3	244,0	70,6	76,5	45,9	135,1	68,0	171,3	91,1	79,4	51,0	72,8
1989 .....	111,5	108,2	97,2	100,1	143,6	233,4	69,0	73,8	45,8	131,9	67,5	159,6	87,4	78,3	52,4	70,6
1990 .....	117,8	115,2	103,3	93,6	153,8	209,2	74,5	74,1	48,0	139,7	68,2	175,4	95,9	80,7	56,4	76,2
1991 .....	119,3	117,1	102,8	93,2	151,2	227,1	72,6	74,0	46,8	138,0	67,4	170,6	93,7	78,6	55,9	74,9
1990 3 <sup>e</sup> kwartaal .....	116,7	118,6	103,8	92,3	153,8	206,0	74,9	76,6	48,2	139,7	68,3	180,3	96,2	81,0	57,4	76,3
4 <sup>e</sup> kwartaal .....	118,3	120,6	104,8	88,0	156,2	223,6	75,9	76,6	48,0	142,0	68,2	181,3	97,9	81,8	57,5	78,0
1991 1 <sup>e</sup> kwartaal .....	118,8	122,2	104,9	89,4	155,7	220,4	74,7	76,3	48,0	141,6	68,4	179,1	97,2	82,2	58,0	77,1
2 <sup>e</sup> kwartaal .....	116,6	119,9	101,6	95,8	148,6	224,9	71,5	73,6	46,4	135,9	67,1	170,0	92,4	77,1	55,3	73,4
3 <sup>e</sup> kwartaal .....	117,2	120,6	101,4	95,9	148,6	228,7	71,2	72,8	46,1	135,8	66,4	165,5	91,5	76,7	54,7	73,4
4 <sup>e</sup> kwartaal .....	119,6	123,7	103,3	91,6	151,9	234,3	72,7	73,3	46,8	138,8	67,7	167,9	93,7	78,5	55,6	75,4
1992 1 <sup>e</sup> kwartaal .....	120,1	124,8														
2 <sup>e</sup> kwartaal .....	120,2	125,2														
3 <sup>e</sup> kwartaal .....	123,2	129,2														
1991 November .....	119,8	123,5	103,4	91,4	152,0	233,7	72,8	73,4	46,8	138,9	67,9	167,4	93,7	78,6	55,8	75,4
December .....	120,6	124,7	104,4	90,0	154,2	233,5	73,8	73,8	47,2	140,8	68,6	170,3	95,0	79,8	56,1	76,5
1992 Januari .....	120,4	124,4														
Februari .....	120,2	124,5														
Maart .....	120,0	124,2														
April .....	120,1	124,4														
Mei .....	120,0	124,3														
Juni .....	120,8	125,4														
Juli .....	122,3	127,5														
Augustus .....	123,2	128,6														
September .....	124,5	130,0														
Oktober .....	126,2	131,8														
November .....	125,1	130,9														

Bibliografische referenties : Tijdschrift van de Nationale Bank van België, LII<sup>e</sup> jaargang, deel I, n<sup>o</sup> 5, mei 1977 : « De indexcijfers van de gewogen gemiddelde of effectieve wisselkoers van de Belgische frank », LIV<sup>e</sup> jaargang, deel II, n<sup>o</sup> 1-2,

juli-augustus 1979 : « Het Europees Monetair Stelsel », LIV<sup>e</sup> jaargang, deel II, n<sup>o</sup> 3, september 1979 : « Wijzigingen in hoofdstuk X : « Valutamarkt » van het statistisch gedeelte van het Tijdschrift ».

## XI. — OVERHEIDSFINANCIËN \*

### 1. — OFFICIELE SCHULD VAN DE SCHATKIST <sup>1</sup>

(miljarden franken)

Bron : Ministerie van Financiën.

Einde periode	Schuld in Belgische franken				Schuld in vreemde valuta's			Totale schuld	
	geconsolideerde		op korte en middellange termijn		geconsolideerde	op korte en middellange termijn	(8) = (6) + (7)		
	(1)	waarvan : OLO's	(3)	waarvan : tegoeden van de particulieren bij de Postcheck					
		(2)		(4)	(5) = (1) + (3)	(6)	(7)		(9) = (5) + (8)
1984 .....	1.971,0	—	1.275,6	69,9	3.246,6	639,4	378,9	1.018,3	4.264,9
1985 .....	2.533,3	—	1.391,0	83,5	3.924,3	574,1	416,2	990,3	4.914,6
1986 .....	2.775,1	—	1.622,8	94,0	4.397,9	504,6	515,8	1.020,4	5.418,3
1987 .....	3.120,4	—	1.706,1	88,4	4.826,5	496,9	549,1	1.046,0	5.872,5
1988 .....	3.563,6	—	1.711,2	88,9	5.274,8	541,4	546,1	1.087,5	6.362,3
1989 .....	3.791,7	81,8	1.865,4	105,1	5.657,1	552,1	579,0	1.131,1	6.788,2
1990 .....	4.167,3	354,8	1.945,6	99,2	6.112,9	561,9	549,8	1.111,7	7.224,6
1991 .....	4.730,5	1.289,8	1.913,4	90,5	6.643,9	604,2	502,8	1.107,0	7.750,9
1992 .....	5.354,1	2.252,3	1.924,0	81,8	7.278,2	603,5	407,0	1.010,5	8.288,7
1992 Oktober .....	5.104,2	1.978,5	2.087,2	98,7	7.191,5	606,9	441,3	1.048,2	8.239,7
November .....	5.225,5	2.112,3	2.033,1	93,3	7.258,6	609,5	425,7	1.035,1	8.293,8
December .....	5.354,1	2.252,3	1.924,0	81,8	7.278,2	603,5	407,0	1.010,5	8.288,7
1993 Januari .....	5.484,0	2.408,4	2.027,4	115,9	7.511,3	593,5	409,4	1.003,0	8.514,3
Februari .....	5.549,7	2.456,9	2.018,9	94,2	7.568,6	590,2	427,8	1.018,0	8.586,6
Maart .....	5.489,5	2.517,9	2.248,5	99,8	7.738,0	602,4	414,8	1.017,2	8.755,2
April .....	5.616,3	2.709,2	2.207,7	121,3	7.824,0	606,1	416,6	1.022,7	8.846,6
Mei .....	5.534,6	2.875,2	2.299,5	93,7	7.834,1	614,5	416,5	1.030,9	8.865,1
Juni .....	5.667,8	2.937,3	2.217,4	90,3	7.885,2	632,3	413,2	1.045,5	8.930,8
Juli .....	5.704,3	3.093,4	2.134,9	94,6	7.839,2	673,0	396,3	1.069,3	8.908,4
Augustus .....	5.738,1	3.133,6	2.050,9	95,9	7.789,0	677,9	480,0	1.157,9	8.946,9
September .....	5.712,0	3.195,6	1.986,5	82,8	7.698,5	664,3	607,1	1.271,4	8.969,9
Oktober .....	5.753,5	3.241,2	1.965,6	98,8	7.719,1	670,1	605,5	1.275,5	8.994,7

<sup>1</sup> Tot eind 1990 verzorgde de Schatkist het thesauriebeheer van de gemeenschappen en de gewesten. Vanaf begin 1991 (1992 voor de Duitstalige gemeenschap) beschikken zij over een autonome thesaurie, waardoor de officiële situatie van de rijksschuld vanaf die datum niet langer door hun financiële saldo wordt beïnvloed.

\* Bibliografische referentie : Tijdschriften van de Nationale Bank van België, LXIII<sup>e</sup> jaargang, deel 1, nr. 5, mei 1988 en LXVIII<sup>e</sup> jaargang, nr. 7-8, juli-augustus 1993.

## XI - 2. — NOMINALE VERANDERING VAN DE OFFICIELE SCHULD EN NETTO TE FINANCIEREN SALDO VAN DE SCHATKIST<sup>1</sup>

(miljarden franken)

Bron : Ministerie van Financiën.

	Nominale verandering van de officiële schuld van de Schatkist <sup>2</sup>	Aanpassingen						(8) = (2) tot (7)	(9) = (1) - (8)
		Verandering van de schatkistcertificaten in het bezit van het IMF	Wisselkoersverschillen	Schuldovernames <sup>3</sup>	Regularisatie van interesten <sup>4</sup>	Kortetermijnbeleggingen door de Schatkist <sup>5</sup>	Diversen <sup>6</sup>		
	(1)	(2)	(3)	(4)	(5)	(6)	(7)		
1984 .....	+ 548,9	+ 6,3	+ 38,5	—	—	—	—	+ 44,8	504,1
1985 .....	+ 649,7	+ 8,6	- 62,9	+ 132,9	—	—	—	+ 78,6	571,1
1986 .....	+ 503,7	- 14,3	- 44,0	+ 0,5	+ 6,0	—	—	- 51,8	555,5
1987 .....	+ 454,2	- 3,2	- 6,3	+ 0,1	+ 33,1	—	—	+ 23,7	430,5
1988 .....	+ 489,8	+ 2,1	+ 18,6	—	+ 35,2	—	—	+ 55,9	433,9
1989 .....	+ 425,9	+ 4,7	- 25,2	—	+ 49,2	—	—	+ 28,7	397,2
1990 .....	+ 436,4	- 9,3	+ 0,3	+ 20,4	+ 31,5	—	—	+ 42,9	393,5
1991 .....	+ 526,3	+ 2,7	+ 3,2	+ 25,0	+ 4,6	+ 124,4	- 0,1	+ 159,8	366,5
1992 .....	+ 537,7	+ 33,6	+ 11,0	+ 59,9	+ 21,2	+ 25,8	+ 3,8	+ 155,3	382,5
1992 8 maanden .....	+ 384,1	- 1,7	- 10,9	+ 3,2	+ 3,5	- 50,7	—	- 56,6	440,8
9 maanden .....	+ 433,0	- 1,0	- 4,7	+ 3,2	+ 6,5	- 69,7	—	- 65,7	498,7
10 maanden .....	+ 488,7	- 1,0	+ 5,9	+ 3,2	+ 13,7	+ 0,9	+ 3,8	+ 26,5	462,3
11 maanden .....	+ 542,8	+ 32,8	+ 11,2	+ 3,2	+ 16,2	- 28,2	+ 3,8	+ 39,0	503,8
12 maanden .....	+ 537,7	+ 33,6	+ 11,0	+ 59,9	+ 21,2	+ 25,8	+ 3,8	+ 155,3	382,5
1993 1 maand .....	+ 225,6	- 0,2	- 6,3	+ 181,1	+ 5,8	- 14,0	—	+ 166,4	59,2
2 maanden .....	+ 297,9	+ 0,1	+ 4,1	+ 187,1	+ 7,5	- 57,3	—	+ 141,4	156,5
3 maanden .....	+ 466,5	+ 0,9	+ 3,8	+ 187,1	+ 12,4	- 65,7	+ 0,2	+ 138,6	327,9
4 maanden .....	+ 557,9	+ 0,9	+ 8,8	+ 187,1	+ 16,5	+ 35,4	+ 0,2	+ 248,8	309,1
5 maanden .....	+ 576,4	+ 0,9	+ 17,1	+ 187,4	+ 16,5	- 5,8	+ 0,2	+ 216,2	360,1
6 maanden .....	+ 642,1	+ 1,8	+ 32,2	+ 187,4	+ 20,6	- 35,3	+ 0,2	+ 206,9	435,2
7 maanden .....	+ 619,7	+ 1,5	+ 55,9	+ 187,4	+ 22,9	- 66,3	+ 0,2	+ 201,6	418,1
8 maanden .....	+ 658,2	+ 1,5	+ 58,4	+ 187,4	+ 22,9	- 107,2	+ 0,2	+ 163,2	495,0

<sup>1</sup> Tot eind 1990 hebben de gegevens betrekking op de nationale overheid, de gemeenschappen en de gewesten. Vanaf begin 1991 betreffen zij alleen de nationale overheid, aangezien de gemeenschappen en de gewesten met ingang van die datum over een autonome thesaurie beschikken. Wat 1991 betreft hebben zij evenwel ook betrekking op de Duitstalige gemeenschap, die slechts vanaf 1992 over een autonome thesaurie beschikt.

<sup>2</sup> De uitstaande bedragen worden veergegeven in tabel XI-1, kolom (9).

<sup>3</sup> De schulden van de nationale sectoren (1985 en 1986), Réfribel (1987), de N.V. Kanaal en Zeehaveninrichtingen van Brussel (1990), het Fonds Nothomb (1990, 1991 en 1992), de fusiegemeenten (1992) en, in 1993, de NMNS, SOCOBESOM en Verlipack.

<sup>4</sup> De regularisatieleningen (schatkistbons) uitgegeven in het kader van het K.B. nr. 446 van 20 augustus 1986 (1986 tot 1990) en de betaling, via uitgifte van OLO's, van de interestprorata's verschuldigd wegens de omzetting in OLO's van, enerzijds, de voormelde schatkistbons (1991) en, anderzijds, bepaalde langlopende klassieke leningen (vanaf 1992).

<sup>5</sup> Overschot van de tot dekking van de financieringsbehoeften opgenomen middelen, dat tijdelijk op de geldmarkt wordt uitgezet (monetaire hervorming van 29 januari 1991).

<sup>6</sup> Bevat onder meer de terugbetaling aan de vennootschappen, via de uitgifte in 1992 en 1993 (voorzien) van OLO's, van een deel van de fictieve roerende voorheffing met betrekking tot liquidatieoperaties uitgevoerd in de periode tussen de aankondiging en de inwerkingtreding van de wet van 22 december 1989.

<sup>7</sup> De gegevens van deze kolom stemmen overeen met die van kolom (5) van tabel XI-3 (met tegengesteld teken).

### XI - 3. — SAMENSTELLING VAN HET NETTO TE FINANCIEREN SALDO VAN DE SCHATKIST

(miljarden franken)

Bronnen : Ministerie van Financiën, NBB.

	Begrotingsoperaties <sup>1,2</sup>			Andere operaties <sup>1</sup>	Netto te financieren saldo (-) van de Schatkist		
	Ontvangsten <sup>3</sup>	Uitgaven	Begrotingssaldo			Nationale overheid	Gemeenschappen en gewesten
	(1)	(2)	(3) = (1) - (2)	(4)	(5) = (3) + (4)	(6)	(7)
<b>A. — Nationale overheid, gemeenschappen en gewesten</b>							
1985 .....	1.473,4	2.011,3	- 537,9	- 33,2	- 571,1	- 552,0	- 19,1
1986 .....	1.500,1	2.051,3	- 551,2	- 4,3	- 555,5	- 552,2	- 3,3
1987 .....	1.557,9	1.995,3	- 437,4	+ 6,9	- 430,5	- 451,2	+ 20,8
1988 .....	1.614,7	2.028,3	- 413,6	- 20,3	- 433,9	- 416,4	- 17,5
1989 .....	1.694,5	2.097,5	- 403,0	+ 5,8	- 397,2	- 442,4	+ 45,2
1990 .....	1.839,9	2.240,8	- 400,9	+ 7,4	- 393,5	- 365,8	- 27,8
<b>B. — Nationale overheid</b>							
1990 .....	1.256,7	1.614,2	- 357,5	- 8,5	- 365,9	- 365,8	- 0,2 <sup>4</sup>
1991 .....	1.258,3	1.632,7	- 374,5	+ 7,9	- 366,5	- 367,6	+ 1,1 <sup>4</sup>
1992 .....	1.303,6	1.703,7	- 400,1	+ 17,6	- 382,5	- 382,5	-
1992 8 maanden .....	845,9	1.298,5	- 452,6	+ 11,8	- 440,8		
9 maanden .....	921,8	1.415,3	- 493,5	- 5,2	- 498,7		
10 maanden .....	1.039,8	1.542,4	- 502,6	+ 40,4	- 462,3		
11 maanden .....	1.109,2	1.624,1	- 514,9	+ 11,1	- 503,8		
12 maanden .....	1.303,6	1.703,7	- 400,1	+ 17,6	- 382,5		
1993 1 maand .....	54,8	193,8	- 139,0	+ 79,8	- 59,2		
2 maanden .....	142,8	332,7	- 189,9	+ 33,5	- 156,5		
3 maanden .....	222,4	568,7	- 346,3	+ 18,4	- 327,9		
4 maanden .....	400,3	744,3	- 344,0	+ 34,9	- 309,1		
5 maanden .....	479,0	867,8	- 388,7	+ 28,6	- 360,1		
6 maanden .....	574,5	1.040,6	- 466,0	+ 30,8	- 435,2		
7 maanden .....	730,7	1.181,9	- 451,2	+ 33,1	- 418,1		
8 maanden .....	818,4	1.333,4	- 515,0	+ 20,0	- 495,0		

<sup>1</sup> De inhoud van de rubriek « andere operaties » werd verschillende malen gewijzigd en de begrotingsoperaties (ontvangsten en uitgaven) werden dienovereenkomstig aangepast. Voor de hele beschouwde periode werd de definitie van « andere operaties » gebruikt die sedert mei 1987 door het Ministerie van Financiën wordt gehanteerd (uitgifte- en delgingsverschillen, derdengelden, kasoperaties, ...), waarbij evenwel rekening wordt gehouden met de in voetnoot <sup>3</sup> vermelde wijzigingen. In 1989 en 1990 (deel A) werd de rubriek derdengelden bovendien gezuiverd van de samengevoegde en gedeelde belastingen ten behoeve van de gemeenschappen en de gewesten.

<sup>2</sup> De ontvangsten en uitgaven omvatten tevens de aan de EEG afgestane bedragen en die welke in het kader van de Maribel-operatie aan de sociale zekerheid werden toegekend.

<sup>3</sup> Met inbegrip vanaf 1990 van de variatie, ten opzichte van eind vorig jaar, van het uitstaande bedrag van de directe belastingen die reeds geïnd maar nog niet opgesplitst zijn volgens de onderscheiden belastingcategorieën (boekhoudkundige verträgen). De gegevens werden tevens gecorrigeerd om rekening te houden met de niet-terugbetaling bij de inkohiering in 1991 en met de betaling in de vorm van OLO's in 1992 en 1993 (voorzien) van een deel van de fictieve roerende voorheffing met betrekking tot liquidatie-operaties van vennootschappen uitgevoerd in de periode tussen de aankondiging en de inwerkingtreding van de wet van 22 december 1989. De bedragen in deel A stemmen overeen met die in rubriek C van tabel XI-4. De bedragen in deel B stemmen overeen met die in rubriek C.I en C.III van tabel XI-4.

<sup>4</sup> Netto te financieren saldo (-) of netto financieringsoverschot (+) van de Duitstalige gemeenschap.

# XI - 4. — INDELING VAN DE ONTVANGSTEN VAN DE NATIONALE OVERHEID, DE GEMEENSCHAPPEN EN DE GEWESTEN<sup>1</sup>

(miljarden franken)

Bronnen : Ministerie van Financiën, NBB.

	1985	1986	1987	1988	1989	1990	1990	1991	1992	1992 8 maanden	1993 8 maanden
	Oude reeks						Nieuwe reeks <sup>2</sup>				
<b>A. Lopende ontvangsten</b> .....	1.458,1	1.485,2	1.542,2	1.597,7	1.676,8	1.816,9	1.846,5	1.889,1	1.976,6	1.292,7	1.292,0
I. Fiscale ontvangsten .....	1.378,1	1.416,3	1.474,3	1.537,7	1.609,4	1.722,5	1.722,5	1.762,6	1.838,2	1.221,9	1.222,1
1. Directe belastingen <sup>3,4</sup> .....	851,0	874,6	895,0	919,2	932,3	1.001,6	1.001,6	1.012,1	1.046,9	692,7	703,8
waarvan :											
— bedrijfsvoorheffing .....	526,4	534,6	539,6	554,2	565,6	616,9	616,9	711,1	753,0	502,2	519,8
— voorafbetalingen .....	156,5	179,6	185,2	193,4	208,6	196,8	196,8	195,3	195,5	130,8	129,1
— kohieren van de vennootschappen <sup>4</sup> ...	- 3,9	- 13,7	- 10,2	- 11,8	- 21,4	- 25,1	- 25,1	- 14,6	- 29,7	- 29,5	- 16,3
— kohieren van de natuurlijke personen	19,4	14,9	11,5	11,3	4,0	3,9	3,9	- 28,8	- 17,6	- 25,0	- 37,1
— roerende voorheffing .....	126,7	134,2	140,4	143,8	146,5	166,6	166,6	131,0	108,7	88,4	77,7
2. Douane en Accijnzen .....	129,1	131,4	137,0	143,7	157,8	173,6	173,6	185,4	203,1	133,9	136,6
3. BTW, Registratie en Domeinen .....	398,0	410,3	442,4	474,7	519,4	547,3	547,3	565,1	588,3	395,3	381,7
II. Niet-fiscale ontvangsten .....	79,9	68,9	67,9	60,0	67,3	94,4	123,9	126,5	138,3	70,8	69,8
<b>B. Kapitaalontvangsten</b> .....	15,4	14,9	15,7	16,9	17,7	23,0	27,8	32,5	24,8	16,4	16,8
I. Fiscale ontvangsten .....	12,3	13,2	14,6	15,5	15,4	18,7	18,7	21,3	22,1	14,6	14,9
II. Niet-fiscale ontvangsten .....	3,1	1,7	1,1	1,4	2,3	4,3	9,1	11,1	2,7	1,8	2,0
<b>C. Totale ontvangsten</b> .....	1.473,4	1.500,1	1.557,9	1.614,7	1.694,5	1.839,9	1.874,3	1.921,5	2.001,4	1.309,1	1.308,8
I. Rijksmiddelenontvangsten .....	1.389,5	1.408,3	1.452,8	1.505,5	1.055,0	1.132,5	1.182,6	1.176,9	1.221,2	790,1	765,9
II. Ontvangsten van de gemeenschappen en de gewesten .....	25,9	25,2	34,9	30,8	556,6	619,3	617,6	663,3	697,8	463,2	490,4
III. Aan de EEG afgestane ontvangsten .....	45,0	53,7	56,8	64,2	68,8	74,1	74,1	81,4	82,4	55,8	52,6
IV. Aan de sociale zekerheid toegewezen ontvangsten .....	13,0	13,0	13,4	14,1	14,0	14,1	0,0	0,0	0,0	0,0	0,0

<sup>1</sup> Exclusief de opcentiemen ten voordele van de provincies, de gemeenten en de agglomeratie Brussel.

<sup>2</sup> Deze nieuwe reeks verschilt op drie punten van de oude :

- de eigen middelen van de (afgeschte) begrotingsfondsen worden voortaan in de niet-fiscale rijksmiddelenontvangsten opgenomen;
- de bedragen die in het kader van de Maribel-operatie aan de sociale zekerheid worden toegekend (Rubriek C.IV), zijn voortaan bij de fiscale rijksmiddelenontvangsten ondergebracht;
- de niet-fiscale eigen ontvangsten van de gemeenschappen en de gewesten worden bij gebrek aan informatie niet langer geboekt.

<sup>3</sup> Met inbegrip vanaf 1990 van de variatie, ten opzichte van eind vorig jaar, van het uitstaande bedrag van de directe belastingen die reeds geïnd maar nog niet opgesplitst zijn volgens de onderscheiden belastingcategorïen (boekhoudkundige vertragingen).

<sup>4</sup> De gegevens werden gecorrigeerd om rekening te houden met de niet-terugbetaling bij de inkohiering in 1991 en met de betaling in de vorm van OLO's in 1992 en 1993 (voorzien) van een deel van de fictieve roerende voorheffing met betrekking tot liquidatieoperaties van vennootschappen uitgevoerd in de periode tussen de aankondiging en de inwerkingtreding van de wet van 22 december 1989.

**XI - 5. — NETTO FINANCIËEL TEKORT (-) OF OVERSCHOT (+) VAN DE SUBSECTOREN EN VAN DE GEZAMENLIJKE OVERHEID**

(miljarden franken)

Bronnen : Ministerie van Financiën, NBB.

	Nationale overheid, gemeenschappen en gewesten <sup>3</sup>						(7) = (2) tot (6)	Lokale overheid (8)	Sociale zekerheid <sup>4</sup> (9)	Gezamenlijke overheid (10) = (7) + (8) + (9)
	Netto te financieren saldo (-) van de Schatkist <sup>1</sup>			Netto te financieren saldo (-) van de gemeenschappen en van de gewesten vanaf 1991 <sup>1</sup>	Budgettaire kredietverlening en participaties (5)	Overige <sup>2</sup> (6)				
	(1) = (2) + (3)	Nationale overheid (2)	Gemeenschappen en gewesten tot en met 1990 <sup>1</sup> (3)							
1984 .....	- 504,1	- 501,4	- 2,8	—	+ 68,9	+ 3,6	- 431,6	- 11,4	+ 44,6	- 398,4
1985 .....	- 571,1	- 552,0	- 19,1	—	+ 82,7	- 6,2	- 494,6	- 10,0	+ 48,6	- 456,0
1986 .....	- 555,5	- 552,2	- 3,3	—	+ 67,7	- 16,4	- 504,2	- 15,2	+ 30,7	- 488,8
1987 .....	- 430,5	- 451,2	+ 20,8	—	+ 43,2	- 36,4	- 423,7	- 0,7	+ 20,8	- 403,6
1988 .....	- 433,9	- 416,4	- 17,5	—	+ 43,2	- 39,3	- 430,0	- 4,7	+ 15,5	- 419,2
1989 .....	- 397,2	- 442,4	+ 45,2	—	+ 36,0	- 68,6	- 429,8	- 31,5	+ 47,1	- 414,2
1990 .....	- 393,5	- 365,8	- 27,8	—	+ 24,7	- 54,0	- 422,9	- 14,4	+ 47,4	- 389,8
1991 .....	- 366,5	- 367,6	+ 1,1	- 34,7	+ 20,2	- 25,0	- 406,0	- 41,5	- 14,4	- 462,0
1992 .....	- 382,5	- 382,5	—	- 61,7	+ 23,9	- 39,1	- 459,4	- 21,5	- 4,9	- 485,8
1989 4 <sup>e</sup> kwartaal .....	+ 17,1	+ 8,7	+ 8,4	—	+ 10,5	- 13,2	+ 14,3	- 11,5	+ 32,4	+ 35,3
1990 1 <sup>e</sup> kwartaal .....	- 285,0	- 264,4	- 20,6	—	+ 5,3	- 34,6	- 314,3	+ 8,9	+ 14,0	- 291,3
2 <sup>e</sup> kwartaal .....	- 65,7	- 61,1	- 4,6	—	+ 4,9	- 8,8	- 69,6	- 32,8	+ 13,5	- 88,9
3 <sup>e</sup> kwartaal .....	- 61,0	- 46,9	- 14,1	—	+ 4,9	- 4,2	- 60,3	+ 7,5	+ 4,8	- 48,0
4 <sup>e</sup> kwartaal .....	+ 18,2	+ 6,7	+ 11,5	—	+ 9,6	- 6,5	+ 21,4	+ 2,0	+ 15,0	+ 38,4
1991 1 <sup>e</sup> kwartaal .....	- 267,8	- 267,4	- 0,4	- 14,3	+ 5,6	- 3,9	- 280,4	- 2,3	+ 10,2	- 272,4
2 <sup>e</sup> kwartaal .....	- 121,9	- 122,9	+ 1,0	+ 1,6	+ 5,8	- 14,0	- 128,4	- 28,3	- 7,7	- 164,5
3 <sup>e</sup> kwartaal .....	- 33,9	- 34,3	+ 0,4	- 31,2	+ 0,5	- 1,6	- 66,2	+ 0,9	- 27,1	- 92,4
4 <sup>e</sup> kwartaal .....	+ 57,1	+ 57,0	+ 0,1	+ 9,2	+ 8,2	- 5,5	+ 69,0	- 11,8	+ 10,2	+ 67,4
1992 1 <sup>e</sup> kwartaal .....	- 309,3	- 309,3	—	- 24,4	+ 5,3	+ 0,3	- 328,0	- 16,5	+ 3,3	- 341,3
2 <sup>e</sup> kwartaal .....	- 100,5	- 100,5	—	- 11,8	+ 5,1	- 10,7	- 117,9	- 11,3	- 12,6	- 141,8
3 <sup>e</sup> kwartaal .....	- 89,0	- 89,0	—	- 19,7	+ 5,5	- 1,4	- 104,6	+ 0,4	- 11,2	- 115,5
4 <sup>e</sup> kwartaal .....	+ 116,2	+ 116,2	—	- 5,8	+ 8,0	- 27,3	+ 91,1	+ 6,0	+ 15,6	+ 112,7

<sup>1</sup> Tot eind 1990 verzorgde de Schatkist het thesauriebeheer van de gemeenschappen en de gewesten. Het saldo van die entiteiten (kolom (3)) maakte derhalve deel uit van het totale netto te financieren saldo van de Schatkist. Vanaf begin 1991 is dat niet meer het geval, aangezien die entiteiten sedertdien over een autonome thesaurie beschikken (voor de Duitstalige gemeenschap geldt deze regeling slechts vanaf 1992); hun netto te financieren saldo komt sedertdien derhalve in kolom (4) voor.

<sup>2</sup> Debudgettering en vooruitfinancieringen van operaties andere dan die in de vorm van kredietverlening en participaties.

<sup>3</sup> Exclusief de financiering van de kredietverlening en participaties.

<sup>4</sup> De gegevens over de sociale zekerheid hebben betrekking op dezelfde instellingen als in de nationale rekeningen en houden, net als deze laatste, rekening met de verschuldigde sociale-zekerheidsbijdragen en niet met die welke effectief werden gestort.



## XI - 6. — NIEUWE VERPLICHTINGEN EN FORMING VAN FINANCIËLE ACTIVA DOOR DE OVERHEID

(miljarden franken)

Bron : NBB.

	Nieuwe verplichtingen						(6) = (2) + (3) + (4)	(7) = (1) + (6)	Vorming van financiële activa in Belgische franken <sup>2</sup>		Saldo <sup>4</sup>  (10) = (7) - (8)	
	In vreemde valuta's <sup>1</sup>	In Belgische franken				waarvan : OLO's			(8)	waarvan : door de Schatkist <sup>3</sup>		(9)
		Bij de Nationale Bank van België <sup>1</sup>	Andere		(5)							
			Voor ten hoogste een jaar	Voor meer dan een jaar								
(1)	(2)	(3)	(4)	(5)	(6)	(7)	(8)	(9)	(10)			
1984 .....	+ 155	+ 12	+ 71	+ 329	—	+ 411	+ 567	+ 169	—	+ 398		
1985 .....	+ 34	- 18	+ 53	+ 562	—	+ 597	+ 632	+ 176	—	+ 456		
1986 .....	+ 63	+ 27	+ 294	+ 225	—	+ 546	+ 609	+ 121	—	+ 489		
1987 .....	+ 33	- 82	+ 219	+ 381	—	+ 518	+ 551	+ 148	—	+ 404		
1988 .....	+ 20	- 21	+ 34	+ 497	—	+ 510	+ 529	+ 110	—	+ 419		
1989 .....	+ 69	- 40	+ 274	+ 204	+ 82	+ 438	+ 507	+ 92	—	+ 414		
1990 .....	- 22	- 30	+ 137	+ 448	+ 273	+ 555	+ 533	+ 143	—	+ 390		
1991 .....	- 13	- 107	+ 108	+ 670	+ 935	+ 671	+ 658	+ 196	+ 124	+ 462		
1992 .....	- 112	0	- 55	+ 746	+ 963	+ 691	+ 578	+ 92	+ 26	+ 486		
1990 3 <sup>e</sup> kwartaal .....	- 36	+ 1	+ 45	+ 66	+ 103	+ 112	+ 76	+ 27	—	+ 48		
4 <sup>e</sup> kwartaal .....	+ 21	+ 31	- 145	+ 103	+ 102	- 11	+ 10	+ 48	—	- 38		
1991 1 <sup>e</sup> kwartaal .....	- 6	- 106	+ 310	+ 170	+ 341	+ 374	+ 368	+ 96	+ 63	+ 272		
2 <sup>e</sup> kwartaal .....	- 2	0	+ 6	+ 225	+ 382	+ 231	+ 229	+ 64	+ 35	+ 165		
3 <sup>e</sup> kwartaal .....	0	+ 1	- 38	+ 87	+ 109	+ 49	+ 49	- 43	- 23	+ 92		
4 <sup>e</sup> kwartaal .....	- 5	- 2	- 170	+ 189	+ 103	+ 17	+ 12	+ 79	+ 49	- 67		
1992 1 <sup>e</sup> kwartaal .....	- 17	- 1	+ 165	+ 146	+ 154	+ 311	+ 293	- 48	- 38	+ 341		
2 <sup>e</sup> kwartaal .....	- 1	0	+ 12	+ 115	+ 203	+ 127	+ 126	- 16	- 16	+ 142		
3 <sup>e</sup> kwartaal .....	- 23	0	+ 22	+ 92	+ 118	+ 114	+ 91	- 25	- 16	+ 115		
4 <sup>e</sup> kwartaal .....	- 71	0	- 254	+ 393	+ 488	+ 139	+ 68	+ 181	+ 95	- 113		

<sup>1</sup> Veranderingen van het uitstaand bedrag schatkistcertificaten dat het Rentenfonds financiert via de bijzondere bijstand van de Nationale Bank van België, van de portefeuille Belgische overheidseffecten van deze laatste en van de geconsolideerde vordering van de Bank op de Staat. Vanaf 1991 omvat deze kolom nog enkel de, in het kader van een tot 15 miljard Belgische franken beperkte speciale kasfaciliteit, door de Bank aan de Staat verstekte voorschotten. Per 1 juli 1993 werd die kasfaciliteit krachtens de wet van 21 maart 1993 betreffende het statuut van en het toezicht op de kredietinstellingen volledig afgeschaft.

<sup>2</sup> Met inbegrip van de kredietverlening en participaties.

<sup>3</sup> Het betreft de zogenaamde « beheersverrichtingen » van de Schatkist.

<sup>4</sup> Deze kolom stemt overeen met het netto financiële tekort van de overheid vermeld in kolom (10) van tabel XI-5 (met tegengesteld teken).

## XI - 7. — FINANCIËLE ACTIVA IN HET BEZIT VAN DE OVERHEID<sup>1</sup>

(veranderingen in miljarden franken)

Bron : NBB.

	Giraal geld  (1)	Andere activa voor ten hoogste een jaar <sup>2</sup>		(4) = (2) + (3)	Activa voor meer dan een jaar <sup>2</sup>  (5)	Totaal <sup>3</sup>  (6) = (1) + (4) + (5)
		Bij de nationale financiële instellingen <sup>4</sup>  (2)	Bij de nationale niet-financiële sectoren en in het buitenland  (3)			
1984 .....	+ 15,6	+ 20,2	+ 20,9	+ 41,2	+ 111,9	+ 168,7
1985 .....	+ 9,0	+ 27,5	+ 15,1	+ 42,5	+ 124,1	+ 175,6
1986 .....	- 5,8	+ 8,8	+ 6,2	+ 15,0	+ 111,4	+ 120,6
1987 .....	+ 6,3	+ 17,2	+ 15,3	+ 32,5	+ 108,8	+ 147,6
1988 .....	+ 13,3	+ 13,1	+ 5,6	+ 18,7	+ 78,1	+ 110,2
1989 .....	- 0,8	+ 10,9	+ 18,3	+ 29,3	+ 63,9	+ 92,4
1990 .....	- 4,5	+ 48,5	+ 1,2	+ 49,8	+ 98,1	+ 143,4
1991 .....	+ 3,0	+ 65,1	+ 24,9	+ 90,0	+ 103,1	+ 196,1
1992 .....	+ 0,2	- 10,5	+ 49,8	+ 39,3	+ 53,0	+ 92,4
1990 3 <sup>e</sup> kwartaal .....	+ 7,4	+ 24,1	- 22,0	+ 2,1	+ 17,9	+ 27,4
4 <sup>e</sup> kwartaal .....	+ 1,5	- 17,6	+ 47,1	+ 29,6	+ 17,0	+ 48,1
1991 1 <sup>e</sup> kwartaal .....	- 15,7	+ 97,2	- 14,7	+ 82,5	+ 28,7	+ 95,6
2 <sup>e</sup> kwartaal .....	- 0,2	+ 6,0	+ 20,4	+ 26,4	+ 38,0	+ 64,2
3 <sup>e</sup> kwartaal .....	- 23,8	- 4,3	- 35,8	- 40,1	+ 21,0	- 42,9
4 <sup>e</sup> kwartaal .....	+ 42,7	- 33,8	+ 54,9	+ 21,2	+ 15,4	+ 79,2
1992 1 <sup>e</sup> kwartaal .....	- 23,8	- 18,6	- 15,3	- 33,9	+ 9,8	- 47,9
2 <sup>e</sup> kwartaal .....	+ 6,8	- 36,5	+ 0,4	- 36,1	+ 13,5	- 15,9
3 <sup>e</sup> kwartaal .....	- 10,2	- 3,5	- 25,7	- 29,2	+ 14,6	- 24,7
4 <sup>e</sup> kwartaal .....	+ 27,4	+ 48,1	+ 90,3	+ 138,4	+ 15,1	+ 180,9

<sup>1</sup> Alleen de financiële activa die bij wijze van voorlopige belegging in het bezit zijn van de nationale, communautaire, regionale of lokale overheid, alsook de achterstallige bedrijfsvoorheffing en de vorderingen van de instellingen van sociale zekerheid.

<sup>2</sup> Oorspronkelijke looptijd.

<sup>3</sup> Dit stemt overeen met tabel XI-6, kolom (8).

<sup>4</sup> NBB, Muntfonds, BPC, Rentenfonds, HWI, banken, spaarbanken, ondernemingen die onder hoofdstuk I van de Wet van 10 juni 1964 vallen, kredietinstellingen van de overheidssector.

**XI - 8. — UITSTAANDE BEDRAGEN VAN DE SCHULDEN EN FINANCIËLE ACTIVA VAN DE OVERHEID<sup>1</sup>**

(miljarden franken)

Bron : NBB.

Einde periode	Schulden					Financiële activa in Belgische franken <sup>3</sup>		Nettoschulden		p.m. Geharmoniseerde schuld
	In vreemde valuta's	In Belgische franken			(5) = (1) + (4)	(6)	waarvan : geldmarktbeleggingen door de Schatkist	(8) = (5) - (6)	p.m. Totaal exclusief de schuld t.o.v. het IMF <sup>4</sup>	
		Voor ten hoogste een jaar <sup>2</sup>	Voor meer dan een jaar	(4) = (2) + (3)						
(1)	(2)	(3)	(4) = (2) + (3)	(5) = (1) + (4)	(6)	(7)	(8) = (5) - (6)	(9)	(10)	
1984 .....	1.060	1.236	3.073	4.309	5.369	452	—	4.918	4.827	4.619
1985 .....	1.028	1.279	3.635	4.915	5.943	511	—	5.433	5.334	5.250
1986 .....	1.046	1.586	3.861	5.447	6.493	531	—	5.962	5.877	5.739
1987 .....	1.069	1.720	4.246	5.965	7.034	573	—	6.462	6.380	6.201
1988 .....	1.107	1.734	4.743	6.477	7.584	617	—	6.967	6.884	6.663
1989 .....	1.150	1.974	4.946	6.920	8.070	655	—	7.415	7.327	7.088
1990 .....	1.128	2.071	5.394	7.466	8.594	713	—	7.880	7.801	7.519
1991 .....	1.118	2.095	5.972	8.067	9.185	810	124	8.376	8.294	7.992
1992 .....	1.017	2.074	6.716	8.790	9.807	852	150	8.954	8.839	8.491
1989 4 <sup>e</sup> kwartaal ...	1.150	1.974	4.946	6.920	8.070	655	—	7.415	7.327	7.088
1990 1 <sup>e</sup> kwartaal ...	1.154	2.234	5.002	7.236	8.390	668	—	7.722	7.633	7.376
2 <sup>e</sup> kwartaal ...	1.147	2.139	5.225	7.365	8.511	665	—	7.846	7.767	7.469
3 <sup>e</sup> kwartaal ...	1.114	2.186	5.291	7.477	8.591	679	—	7.912	7.833	7.535
4 <sup>e</sup> kwartaal ...	1.128	2.071	5.394	7.466	8.594	713	—	7.880	7.801	7.519
1991 1 <sup>e</sup> kwartaal ...	1.146	2.306	5.530	7.836	8.983	784	63	8.198	8.122	7.884
2 <sup>e</sup> kwartaal ...	1.157	2.317	5.755	8.072	9.230	812	99	8.417	8.336	8.082
3 <sup>e</sup> kwartaal ...	1.142	2.280	5.842	8.122	9.264	753	76	8.512	8.430	8.091
4 <sup>e</sup> kwartaal ...	1.118	2.095	5.972	8.067	9.185	810	124	8.376	8.294	7.992
1992 1 <sup>e</sup> kwartaal ...	1.107	2.260	6.117	8.377	9.484	754	86	8.730	8.647	8.275
2 <sup>e</sup> kwartaal ...	1.099	2.269	6.232	8.502	9.601	723	71	8.878	8.798	8.385
3 <sup>e</sup> kwartaal ...	1.072	2.293	6.324	8.617	9.688	683	55	9.005	8.924	8.460
4 <sup>e</sup> kwartaal ...	1.017	2.074	6.716	8.790	9.807	852	150	8.954	8.839	8.491

<sup>1</sup> De berekeningswijze van de reeksen met betrekking tot zowel de lagere overheid als de sociale zekerheid werden vanaf 1984 in lichte mate gewijzigd; voor de eerstgenoemde betreft het voornamelijk een boekhoudkundige wijziging van de balansgegevens van het Gemeentekrediet van België terwijl het bij de laatstgenoemde om een uitbreiding gaat van het aantal arbeidsongevallenkassen waarvan de operaties opgetekend worden.

<sup>2</sup> Met inbegrip van het uitstaande bedrag schatkistcertificaten dat het Rentenfonds financiert via de bijzondere bijstand van de Nationale Bank van België en van de portefeuille Belgische overheidseffecten van deze laatste.

<sup>3</sup> Exclusief kredietverleningen en participaties.

<sup>4</sup> De afgifte van schatkistcertificaten, die niet rentedragend zijn, aan het IMF geeft geen aanleiding tot schatkistontvangsten voor de overheid.



## XII. — GLOBALISATIES VAN DE JAARREKENINGEN VAN DE NIET-FINANCIËLE ONDERNEMINGEN \*

### 1a. — GEHEEL VAN DE NIET-FINANCIËLE ONDERNEMINGEN — GLOBALISATIE VAN DE BALANSEN NA WINSTVERDELING

Volledige en verkorte schema's

(miljarden franken)<sup>1</sup>

	Geheel van de ondernemingen							
	1984	1985	1986	1987	1988	1989	1990	1991
Aantal jaarrekeningen .....	74.440	87.903	88.969	100.964	109.464	118.633	130.728	144.243
<b>ACTIVA</b>								
<b>A. Vaste activa</b>								
I. Oprichtingskosten .....	30,8	28,1	22,7	21,6	13,7	11,4	10,6	14,2
II. Immateriële vaste activa .....	121,0	151,7	180,6	193,3	231,4	263,6	301,4	307,7
III. Materiële vaste activa								
a. Terreinen en gebouwen .....	725,4	778,8	805,8	853,9	935,9	1.048,7	1.189,8	1.324,2
b. Installaties, machines en uitrustingen .....	911,4	1.055,0	1.084,3	1.125,2	1.169,6	1.258,5	1.319,3	1.410,0
c. Meubilair en rollend materieel .....	195,3	204,1	230,4	248,8	264,6	296,2	319,2	299,0
d. Leasing en soortgelijke rechten .....	39,9	44,6	56,7	89,3	100,7	122,2	127,4	155,9
e. Overige materiële vaste activa .....	67,0	75,2	78,5	84,6	96,4	114,0	142,9	163,5
f. Activa in aanbouw en vooruitbetalingen .....	213,5	150,9	147,8	147,9	162,2	189,3	259,9	271,6
Totaal materiële vaste activa	2.152,5	2.308,7	2.403,4	2.549,7	2.729,2	3.028,9	3.358,6	3.624,3
IV. Financiële vaste activa .....	514,5	622,0	755,2	886,3	1.142,0	1.535,2	1.991,2	2.264,5
<b>Totaal vaste activa</b>	<b>2.818,8</b>	<b>3.110,5</b>	<b>3.362,0</b>	<b>3.650,8</b>	<b>4.116,3</b>	<b>4.839,1</b>	<b>5.661,7</b>	<b>6.210,7</b>
<b>B. Vlottende activa</b>								
V. Vorderingen op meer dan één jaar								
a. Handelsvorderingen .....	52,8	51,5	62,8	63,5	68,7	75,8	89,3	117,9
b. Overige vorderingen .....	82,5	98,0	118,0	190,0	275,2	376,7	458,8	519,8
Totaal vorderingen op meer dan één jaar	135,2	149,5	180,8	253,5	343,9	452,5	548,1	637,7
VI. Voorraden en bestellingen in uitvoering								
a. Voorraad .....	1.029,3	1.088,5	1.056,7	1.056,7	1.153,7	1.250,4	1.310,0	1.370,3
b. Bestellingen in uitvoering .....	194,5	191,2	207,2	179,9	162,5	181,6	220,3	243,5
Totaal voorraden en bestellingen in uitvoering	1.223,8	1.279,7	1.263,9	1.236,6	1.316,2	1.432,0	1.530,3	1.613,7
VII. Vorderingen op ten hoogste één jaar								
a. Handelsvorderingen .....	1.526,8	1.690,9	1.648,5	1.659,9	1.890,9	2.154,3	2.298,4	2.417,0
b. Overige vorderingen .....	312,5	356,0	415,0	484,3	725,8	1.002,4	1.250,9	1.466,7
Totaal vorderingen op ten hoogste één jaar	1.839,2	2.047,0	2.063,5	2.144,2	2.616,7	3.156,7	3.549,3	3.883,7
VIII. Geldbeleggingen .....	238,8	273,6	331,7	430,5	544,6	722,1	756,9	769,8
IX. Liquide middelen .....	226,2	240,0	258,4	278,2	317,9	360,8	382,1	409,6
X. Overlopende rekeningen .....	103,4	115,7	112,8	114,6	129,8	143,0	163,3	186,8
<b>Totaal vlottende activa</b>	<b>3.766,7</b>	<b>4.105,5</b>	<b>4.211,1</b>	<b>4.457,7</b>	<b>5.269,1</b>	<b>6.267,1</b>	<b>6.930,1</b>	<b>7.501,3</b>
<b>BALANSTOTAAL</b>	<b>6.585,5</b>	<b>7.216,0</b>	<b>7.573,1</b>	<b>8.108,4</b>	<b>9.385,4</b>	<b>11.106,2</b>	<b>12.591,8</b>	<b>13.712,0</b>

<b>PASSIVA</b>								
<b>A. Eigen vermogen</b>								
I. Kapitaal .....	1.176,3	1.247,3	1.396,8	1.511,7	1.783,7	2.101,7	2.552,9	2.984,7
II. Uitgiftepremies .....	55,3	141,9	146,8	158,2	178,1	205,2	267,3	284,1
III. Herwaarderingsmeerwaarden .....	195,6	172,7	151,8	142,8	101,2	103,5	107,4	110,3
<b>IV. Reserves</b>								
a. Wettelijke reserve .....	47,6	53,5	58,9	64,7	75,3	84,9	90,8	101,1
b. Onbeschikbare reserves .....	49,2	60,6	67,5	70,2	73,3	78,6	82,9	98,5
c. Belastingvrije reserves .....	126,7	144,3	159,3	174,0	188,6	269,3	292,3	279,1
d. Beschikbare reserves .....	318,2	381,2	425,9	473,3	529,5	633,5	691,1	745,1
Totaal reserves	541,7	639,6	711,6	782,2	866,7	1.066,3	1.157,1	1.223,8
V. Overgedragen winst .....	133,4	172,2	204,9	237,8	301,3	367,3	435,3	507,2
Overgedragen verlies .....	-227,0	-219,8	-232,3	-240,8	-228,0	-231,7	-294,8	-372,5
VI. Kapitaalsubsidies .....	105,8	122,0	134,9	142,3	143,5	143,9	140,7	125,8
<b>Totaal eigen vermogen</b>	<b>1.981,1</b>	<b>2.275,9</b>	<b>2.514,6</b>	<b>2.734,2</b>	<b>3.146,3</b>	<b>3.756,2</b>	<b>4.365,9</b>	<b>4.863,4</b>
<b>B. VII. Voorzieningen en uitgestelde belastingen</b>								
a. Voorzieningen voor risico's en kosten .....	172,6	192,2	208,3	225,8	271,0	270,8	297,1	326,1
b. Uitgestelde belastingen .....								5,9
<b>Totaal voorzieningen en uitgestelde belastingen</b>	<b>172,6</b>	<b>192,2</b>	<b>208,3</b>	<b>225,8</b>	<b>271,0</b>	<b>270,8</b>	<b>297,1</b>	<b>332,0</b>
<b>C. Schulden</b>								
<b>VIII. Schulden op meer dan één jaar</b>								
a. Financiële schulden .....	1.244,7	1.285,7	1.357,8	1.521,6	1.737,6	2.008,5	2.392,0	2.529,7
waarvan : kredietinstellingen <sup>3</sup> .....	(797,0)	(838,4)	(882,1)	(1.019,7)	(1.154,6)	(1.345,7)	(1.585,0)	(1.678,2)
b. Handelsschulden .....	20,7	18,7	13,7	12,6	10,9	13,1	24,0	22,4
c. Ontvangen vooruitbetalingen op bestellingen .....	34,6	33,6	28,4	24,9	16,6	20,0	23,8	20,6
d. Overige schulden .....	138,8	144,3	150,9	172,9	182,1	191,3	222,8	234,2
Totaal schulden op meer dan één jaar	1.438,7	1.482,3	1.550,9	1.732,1	1.947,3	2.232,9	2.662,6	2.806,9
<b>IX. Schulden op ten hoogste één jaar</b>								
a. Schulden op meer dan één jaar die binnen het jaar vervallen .....	162,3	181,0	213,8	241,7	291,9	368,6	394,2	485,4
b. Financiële schulden .....	504,9	592,2	566,8	630,4	793,4	1.179,3	1.404,1	1.481,4
waarvan : kredietinstellingen <sup>3</sup> .....	(446,7)	(505,0)	(473,4)	(487,7)	(584,8)	(809,9)	(904,1)	(874,5)
c. Handelsschulden .....	1.338,9	1.427,7	1.376,2	1.404,4	1.634,9	1.824,1	1.884,9	1.985,9
d. Ontvangen vooruitbetalingen op bestellingen .....	210,7	207,8	217,6	198,9	210,5	237,6	285,2	307,6
e. Schulden m.b.t. belastingen, bezoldigingen, sociale lasten .....	312,6	339,7	358,6	374,7	397,5	434,0	457,0	487,0
f. Overige schulden .....	336,2	376,1	429,7	430,2	545,4	634,2	645,8	757,8
Totaal schulden op ten hoogste één jaar	2.865,6	3.124,5	3.162,8	3.280,2	3.873,5	4.677,8	5.071,2	5.505,1
X. Overlopende rekeningen .....	127,5	141,1	136,6	136,1	147,3	168,5	195,0	204,6
<b>Totaal van de schulden</b>	<b>4.431,8</b>	<b>4.747,9</b>	<b>4.850,2</b>	<b>5.148,5</b>	<b>5.968,1</b>	<b>7.079,2</b>	<b>7.928,9</b>	<b>8.516,6</b>

<sup>1</sup> Ingevolge afrondingen kunnen de totaalcijfers in deze tabel licht verschillen van de som van de opgetelde posten.

<sup>2</sup> Kredietinstellingen, leasingschulden en soortgelijke schulden.

\* Bibliografische referentie : Tijdschrift van de Nationale Bank van België, LXVI<sup>e</sup> jaargang, nr. 9, september 1991.

## XII - 1b. 1. — GEHEEL VAN DE NIET-FINANCIËLE ONDERNEMINGEN — GLOBALISATIE VAN DE RESULTATENSTROMEN

Volledige en verkorte schema's

(miljarden franken)<sup>1</sup>

	Geheel van de ondernemingen								
	Operator	1984	1985	1986	1987	1988	1989	1990	1991
Aantal jaarrekeningen .....		74.440	87.903	89.969	100.964	109.464	118.633	130.728	144.243
<b>RESULTATENSTROMEN</b>									
Bruto toegevoegde waarde, inclusief exploitatiesubsidies .....		2.182,4	2.405,6	2.538,4	2.604,9	2.843,0	3.055,7	3.276,3	3.421,0
Personeelskosten .....	—	1.413,9	1.561,4	1.606,2	1.652,8	1.741,7	1.867,7	2.051,9	2.173,8
Afschrijvingen en waardeverminderingen op oprichtingskosten, immateriële en materiële vaste activa .....	—	287,0	326,4	361,4	402,4	466,2	516,1	575,1	610,0
Netto-waardeverminderingen op voorraden, bestellingen in uitvoering en handelsvorderingen .....	—	15,4	17,9	23,0	18,3	18,3	18,3	20,3	25,0
Nettovoorzieningen voor risico's en kosten .....	—	24,5	17,0	16,1	22,7	21,7	13,7	14,9	12,0
Anderen bedrijfskosten <sup>2</sup> .....	—	126,3	134,5	119,1	108,4	107,0	116,0	139,1	140,8
Als herstructureringskosten geactiveerde bedrijfskosten .....	+	3,9	2,6	2,6	3,1	3,9	2,8	2,2	2,4
<b>Bedrijfsresultaat</b> .....	=	<b>319,2</b>	<b>351,0</b>	<b>415,2</b>	<b>403,4</b>	<b>492,0</b>	<b>526,7</b>	<b>477,1</b>	<b>461,8</b>
Financiële opbrengsten .....	+	189,6	224,7	231,6	267,9	313,1	483,2	567,3	640,7
Financiële kosten .....	—	275,9	285,4	297,4	307,1	333,2	462,4	553,6	621,8
<b>Resultaat uit gewone bedrijfsuitoefening vóór belasting</b> .....	=	<b>232,9</b>	<b>290,3</b>	<b>349,4</b>	<b>364,3</b>	<b>471,9</b>	<b>547,5</b>	<b>490,9</b>	<b>480,7</b>
Uitzonderlijke opbrengsten .....	+	86,8	69,1	84,1	82,1	95,1	190,1	111,6	136,0
Uitzonderlijke kosten .....	—	83,9	60,4	87,2	90,7	115,1	110,1	111,4	135,4
<b>Resultaat van het boekjaar vóór belasting</b> .....	=	<b>235,8</b>	<b>299,0</b>	<b>346,3</b>	<b>355,7</b>	<b>451,9</b>	<b>627,5</b>	<b>491,1</b>	<b>481,4</b>
Netto- toevoeging (+) of -onttrekking (–) aan de uitgestelde belastingen .....	—								0,9
Belastingen op het resultaat .....	—	70,2	79,0	100,3	96,7	110,3	118,2	120,1	123,0
<b>Resultaat van het boekjaar</b> .....	=	<b>165,6</b>	<b>220,0</b>	<b>246,0</b>	<b>259,0</b>	<b>341,6</b>	<b>509,3</b>	<b>370,9</b>	<b>357,5</b>
Netto-overboeking naar belastingvrije reserves .....	—	9,3	19,9	19,3	20,3	28,7	86,4	25,4	10,8
Overgedragen winst van het vorige boekjaar .....	+	108,3	143,7	169,7	193,5	230,4	292,4	356,0	429,6
Overgedragen verlies van het vorige boekjaar .....	—	211,1	216,3	201,7	221,4	227,8	203,5	224,4	315,4
<b>TE VERWERKEN RESULTAAT</b> .....	=	<b>53,5</b>	<b>127,5</b>	<b>194,7</b>	<b>210,8</b>	<b>315,5</b>	<b>511,8</b>	<b>477,1</b>	<b>460,8</b>
<b>RESULTAATVERWERKING</b>									
Netto-onttrekking (+) of -toevoeging (–) aan het eigen vermogen ...	+	64,8	17,0	–25,9	–33,1	–105,1	–249,9	–220,8	–163,9
Tussenkost van vennoten (of eigenaars) in het verlies .....	+	5,9	4,7	3,6	2,9	2,2	2,0	1,7	1,8
Uit te keren winst .....	—	124,2	149,2	172,4	180,6	212,6	263,8	257,9	298,7
waarvan : vergoeding van het kapitaal .....		(114,0)	(137,0)	(155,3)	(161,8)	(192,5)	(243,6)	(238,6)	(282,1)

<sup>1</sup> Ingevolge afrondingen kunnen de saldi in deze tabel licht afwijken van het verschil tussen de bedragen van de samenstellende posten.

<sup>2</sup> De « Andere bedrijfskosten » bestaan uit enerzijds de belastingen en taksen op de bedrijfsuitoefening en anderzijds de andere bedrijfskosten sensu stricto.

## XII - 1b. 2. — GEHEEL VAN DE NIET-FINANCIËLE ONDERNEMINGEN — GLOBALISATIE VAN DE RESULTATENSTROMEN

Volledige schema's

(miljarden franken)<sup>1</sup>

	Geheel van de ondernemingen								
	Operator	1984	1985	1986	1987	1988	1989	1990	1991
Aantal jaarrekeningen .....		11.650	11.244	10.887	11.232	11.661	12.339	13.420	14.107
<b>RESULTATENSTROMEN DIE BIJDAGEN T/D BRUTOBESPARINGEN</b>									
Bruto toegevoegde waarde exclusief exploitatiesubsidies .....		1.851,5	1.963,3	2.049,1	2.072,4	2.258,0	2.422,6	2.579,3	2.669,0
Exploitatiesubsidies .....	+	33,0	36,5	35,2	39,1	38,3	34,3	32,4	33,7
<b>Bruto toegevoegde waarde, inclusief exploitatiesubsidies</b>	<b>=</b>	<b>1.884,4</b>	<b>1.999,7</b>	<b>2.084,3</b>	<b>2.111,4</b>	<b>2.296,4</b>	<b>2.456,9</b>	<b>2.611,7</b>	<b>2.702,8</b>
Personeelskosten .....	-	1.226,7	1.304,9	1.318,1	1.335,2	1.392,7	1.484,2	1.622,3	1.706,1
Belastingen en taksen op de bedrijfsuitoefening .....	-	53,4	53,9	55,0	59,2	61,2	69,2	75,2	86,3
Andere bedrijfskosten .....	-	28,0	27,5	23,5	20,9	23,2	26,9	42,7	34,2
<b>Bruto exploitatieoverschot</b>	<b>=</b>	<b>576,3</b>	<b>613,4</b>	<b>687,7</b>	<b>696,1</b>	<b>819,3</b>	<b>876,6</b>	<b>871,6</b>	<b>876,1</b>
Opbrengsten uit financiële vaste activa .....	+	48,8	63,6	66,3	72,9	86,3	142,2	152,4	167,1
Opbrengsten uit vlottende financiële activa .....	+	53,3	55,7	54,5	67,1	88,2	159,4	210,1	237,0
Interestsubsidies .....	+	4,4	4,5	4,2	4,2	4,8	4,7	6,0	6,3
Kosten van schulden .....	-	176,7	181,1	180,5	177,6	193,2	247,0	324,4	365,0
Saldo van de overige financiële opbrengsten en kosten .....	+	-17,6	0,5	-5,6	-0,5	0,9	-18,5	-12,3	1,3
Saldo van de uitzonderlijke opbrengsten en kosten andere dan waardecorrecties .....	+	15,7	3,1	9,9	10,7	-2,3	3,5	1,5	-8,4
Als herstructureringskosten geactiveerde kosten .....	+	11,1	5,9	5,8	7,1	8,8	3,5	3,1	5,7
Belastingen op het resultaat .....	-	61,2	66,3	83,6	77,6	89,0	92,4	90,8	92,6
Tussenkost van vennoten in het verlies .....	+	4,4	3,1	2,5	2,1	1,5	1,4	1,0	1,0
Uit te keren winst .....	-	114,5	136,7	158,2	164,2	194,0	245,3	241,2	281,6
<i>waarvan : vergoeding voor het kapitaal</i> .....		<i>(110,7)</i>	<i>(132,2)</i>	<i>(148,9)</i>	<i>(154,0)</i>	<i>(183,9)</i>	<i>(234,3)</i>	<i>(230,5)</i>	<i>(273,3)</i>
<b>BRUTOBESPARINGEN</b>	<b>=</b>	<b>343,8</b>	<b>365,7</b>	<b>403,1</b>	<b>440,4</b>	<b>531,3</b>	<b>588,1</b>	<b>577,0</b>	<b>546,9</b>
<b>VORMING VAN DE BRUTOBESPARINGEN</b>									
Nettoresultaat na belastingen .....		150,0	195,1	210,0	217,5	291,2	460,2	335,9	329,8
Afschrijvingen met bedrijfskarakter .....	+	255,0	280,0	303,2	330,4	378,5	412,7	455,2	477,1
Netto uitzonderlijke afschrijvingen .....	+	16,1	8,3	17,9	9,2	21,1	14,1	6,5	7,8
Nettovoorzieningen en uitgestelde belastingen .....	+	26,7	23,0	29,1	30,8	38,6	17,7	24,3	26,6
Netto-waardeverminderingen .....	+	31,3	27,9	36,3	44,7	44,7	54,7	51,8	57,4
Gerealiseerde nettomeerwaarden en ontvangen kapitaalsubsidies .....	-	25,1	35,0	37,5	30,1	50,4	127,5	56,4	71,2
Tussenkost van vennoten in het verlies .....	+	4,4	3,1	2,5	2,1	1,5	1,4	1,0	1,0
Uit te keren winst .....	-	114,5	136,7	158,2	164,2	194,0	245,3	241,2	281,6

<sup>1</sup> Ingevolge afrondingen kunnen de saldi en totalen in deze tabel licht afwijken van het verschil tussen de bedragen van de samenstellende posten.



## XII - 1c. — GEHEEL VAN DE NIET-FINANCIËLE ONDERNEMINGEN — GLOBALISATIE VAN DE INVESTERINGSSTROMEN

(miljarden franken)

	Geheel van de ondernemingen							
	1984	1985	1986	1987	1988	1989	1990	1991
<b>I. Volledige en verkorte schema's</b>								
<i>Aantal jaarrekeningen</i> .....	74.440	87.903	89.969	100.964	109.464	118.633	130.728	144.243
<b>A. Immateriële vaste activa</b>								
Aanschaffingen, inclusief geproduceerde vaste activa .....	29,7	55,7	60,7	56,7	103,2	94,0	98,8	86,2
Overdrachten + buitengebruikstellingen (netto boekwaarde) .....	3,0	2,7	1,7	3,2	5,0	8,6	3,1	7,9
<b>B. Materiële vaste activa</b>								
Aanschaffingen, inclusief geproduceerde vaste activa .....	434,6	497,2	537,2	557,1	677,7	856,7	946,5	930,2
Overdrachten + buitengebruikstellingen (netto boekwaarde) .....	55,9	76,9	82,9	70,4	89,9	106,9	102,9	124,9
<b>C. Financiële vaste activa</b>								
Aanschaffingen .....	120,3	174,5	220,3	262,7	409,4	646,2	757,7	650,6
Overdrachten (netto boekwaarde) .....	34,0	52,8	64,9	72,5	96,4	188,2	215,9	226,3
<b>II. Volledige schema's</b>								
<i>Aantal jaarrekeningen</i> .....	11.650	11.244	10.887	11.232	11.661	12.339	13.420	14.107
<b>A. Immateriële vaste activa</b>								
Aanschaffingen, inclusief geproduceerde vaste activa .....	24,7	49,4	53,5	46,2	90,5	77,3	81,5	69,8
Overdrachten + buitengebruikstellingen (netto boekwaarde) .....	2,8	2,3	1,4	2,7	4,6	7,9	2,4	6,9
<b>B. Materiële vaste activa</b>								
Aanschaffingen, inclusief geproduceerde vaste activa .....	374,8	413,7	428,3	421,9	502,5	650,0	718,5	698,2
Overdrachten + buitengebruikstellingen (netto boekwaarde) .....	48,7	65,8	74,6	60,2	77,1	89,5	85,1	104,7
<b>C. Financiële vaste activa</b>								
Aanschaffingen .....	116,5	168,5	210,3	250,8	383,9	600,0	719,9	618,3
Overdrachten (netto boekwaarde) .....	32,8	50,4	62,4	69,6	93,1	182,2	202,0	208,6

## XII - 1d. — GEHEEL VAN DE NIET-FINANCIËLE ONDERNEMINGEN — RATIO'S BEREKEND OP BASIS VAN DE GLOBALISATIES VAN JAARREKENINGEN

(in pct. van de toegevoegde waarde, tenzij anders vermeld)

	Geheel van de ondernemingen								
	Operator	1984	1985	1986	1987	1988	1989	1990	1991
<b>I. Volledige en verkorte schema's</b>									
Aantal jaarrekeningen .....		74.440	87.903	89.969	100.964	109.464	118.633	130.728	144.243
1. Verkoopmarges (in pct.) <sup>1</sup>									
1.1 Bruto exploitatieresultaat <sup>2</sup> / Omzet .....		7,0	7,0	8,3	8,5	9,2	9,0	8,5	8,3
1.2 Netto exploitatieresultaat / Omzet .....		3,5	3,5	4,3	4,1	4,6	4,4	3,7	3,5
2. Primaire verdeling van de toegevoegde waarde									
2.1 Personeelskosten .....		64,8	64,9	63,3	63,5	61,3	61,1	62,6	63,5
2.2 Andere bedrijfskosten <sup>3</sup> .....		5,8	5,6	4,7	4,1	3,7	3,8	4,2	4,1
2.3 Bruto exploitatieoverschot <sup>2,4</sup> = 100 pct. - (2.1) - (2.2)		29,4	29,5	32,0	32,4	35,0	35,1	33,1	32,3
3. Produktiviteit en arbeidskosten (in duizenden BEF) <sup>5</sup>									
3.1 Toegevoegde waarde per werknemer .....		1.436	1.510	1.586	1.623	1.738	1.824	1.879	1.941
3.2 Personeelskosten per werknemer .....		951	1.006	1.034	1.061	1.095	1.147	1.212	1.267
4. Aanschaffingen van materiële vaste activa		19,9	20,7	21,2	21,4	23,8	28,0	28,9	27,2
5. Nettorendabiliteit van het eigen vermogen (in pct.) .....		8,4	9,7	9,8	9,5	10,9	13,6	8,5	7,4
6. Eigen vermogen / Totaal vermogen (in pct.) .....		30,1	31,5	33,2	33,7	33,5	33,8	34,7	35,5
<b>II. Volledige schema's</b>									
Aantal jaarrekeningen .....		11.650	11.244	10.887	11.232	11.661	12.339	13.420	14.107
1. Voornaamste elementen die bijdragen tot de vorming van de brutobesparingen <sup>6</sup>									
1.1 Bruto toegevoegde waarde inclusief exploitatiesubsidies ...		100	100	100	100	100	100	100	100
1.2 Personeelskosten .....	-	65,1	65,3	63,2	63,2	60,7	60,4	62,1	63,1
1.3 Belastingen en taksen op de bedrijfsuitoefening .....	-	2,8	2,7	2,6	2,8	2,7	2,8	2,9	3,2
1.4 Andere bedrijfskosten .....	-	1,5	1,4	1,1	1,0	1,0	1,1	1,6	1,3
1.5 Bruto exploitatieoverschot <sup>2,4</sup> .....	=	30,6	30,7	33,0	33,0	35,7	35,7	33,4	32,4
1.6 Opbrengsten uit financiële activa <sup>7</sup> .....	+	5,4	6,0	5,8	6,6	7,6	12,3	13,9	15,0
1.7 Kosten van schulden .....	+	9,4	9,1	8,7	8,4	8,4	10,1	12,4	13,5
1.8 Belastingen op het resultaat .....	-	3,2	3,3	4,0	3,7	3,9	3,8	3,5	3,4
1.9 Vergoeding van het kapitaal .....	-	5,9	6,6	7,1	7,3	8,0	9,5	8,8	10,1
1.10 Saldo van de overige stromen <sup>8</sup> .....	+	0,7	0,6	0,3	0,7	0,1	-0,7	-0,4	-0,1
1.11 Brutobesparingen <sup>4</sup> .....	=	18,2	18,3	19,3	20,9	23,1	23,9	22,1	20,2
2. Aanschaffingen van materiële vaste activa .....		19,9	20,7	20,6	20,0	21,9	26,5	27,5	25,8
3. Aanschaffingen van financiële vaste activa .....		6,2	8,4	10,1	11,9	16,7	24,4	27,6	22,9
4. Nettorendabiliteit van het eigen vermogen (in pct.) .....		8,4	9,8	9,7	9,3	10,9	14,3	8,9	7,8
5. Eigen vermogen / Totaal vermogen (in pct.) .....		29,7	31,3	33,1	33,6	33,4	33,9	35,0	35,9

<sup>1</sup> Deze ratio's zijn berekend op basis van de geglobaliseerde gegevens afkomstig van alle ondernemingen uit de beschouwde groepering die hun omzetcijfer hebben vermeld.

<sup>2</sup> Het bruto exploitatieresultaat en het bruto exploitatieoverschot vallen samen, op één punt na: de als herstructureringskosten geactiveerde kosten; deze kosten komen in mindering van de exploitatiekosten bij de berekening van het bruto exploitatieresultaat, dat hierdoor dus gunstig is beïnvloed, maar ze hebben geen weerslag op het bruto exploitatieoverschot.

<sup>3</sup> De «Andere bedrijfskosten» bestaan uit enerzijds de belastingen en taksen op de bedrijfsuitoefening en anderzijds de andere bedrijfskosten sensu stricto.

<sup>4</sup> Ingevolge afrondingen kan deze ratio licht verschillen van de waarde die verkregen wordt als resultaat van de rekenkundige bewerking toegepast op de samenstellende posten.

<sup>5</sup> Deze ratio's zijn berekend op basis van de geglobaliseerde gegevens afkomstig van alle ondernemingen uit de beschouwde groepering die hun personeelsbestand hebben vermeld.

<sup>6</sup> Zie tabel XII-1b.2.

<sup>7</sup> Opbrengsten uit zowel vaste als vlottende financiële activa.

<sup>8</sup> Interestsubsidies + saldo van de overige financiële opbrengsten en kosten + saldo van de uitzonderlijke opbrengsten en kosten met uitzondering van waardecorrecties + als herstructureringskosten geactiveerde kosten + tussenkomst van vennoten in het verlies - winst uit te keren aan beheerders, zaakvoerders en andere begunstigen.

**XII - 2a. — VERWERKENDE NIJVERHEID — GLOBALISATIE VAN DE BALANSEN NA WINSTVERDELING**

Volledige en verkorte schema's

(miljarden franken)<sup>1</sup>

	Geheel van de ondernemingen							
	1984	1985	1986	1987	1988	1989	1990	1991
Aantal jaarrekeningen .....	12.439	14.039	14.038	15.065	15.771	16.531	17.346	18.298
<b>ACTIVA</b>								
<b>A. Vaste activa</b>								
I. Oprichtingskosten .....	12,1	10,1	6,9	9,1	5,0	4,6	4,5	7,9
II. Immateriële vaste activa .....	21,3	27,6	38,1	44,7	64,5	82,8	89,3	89,0
III. Materiële vaste activa								
a. Terreinen en gebouwen .....	187,4	187,9	196,5	202,7	215,8	235,4	262,3	285,1
b. Installaties, machines en uitrustingen .....	256,6	281,9	299,2	310,6	335,4	382,2	422,1	483,5
c. Meubilair en rollend materieel .....	20,0	24,9	29,9	33,0	39,7	41,6	47,8	45,6
d. Leasing en soortgelijke rechten .....	9,8	11,7	20,0	25,4	30,9	35,1	37,8	38,2
e. Overige materiële vaste activa .....	13,9	14,1	14,9	14,3	15,0	15,1	19,3	18,5
f. Activa in aanbouw en vooruitbetalingen .....	30,3	39,6	39,4	40,6	48,2	68,6	125,5	127,8
Totaal materiële vaste activa	517,9	560,1	599,8	626,8	685,1	778,0	914,8	998,7
IV. Financiële vaste activa .....	206,7	251,1	301,3	347,5	440,6	601,1	756,0	854,8
<b>Totaal vaste activa</b>	<b>758,1</b>	<b>848,9</b>	<b>946,1</b>	<b>1.028,0</b>	<b>1.195,2</b>	<b>1.466,5</b>	<b>1.764,6</b>	<b>1.950,4</b>
<b>B. Vlottende activa</b>								
V. Vorderingen op meer dan één jaar								
a. Handelsvorderingen .....	10,9	14,0	17,5	9,1	10,4	8,2	10,0	8,9
b. Overige vorderingen .....	16,8	17,9	24,7	28,6	27,2	26,1	26,7	28,1
Totaal vorderingen op meer dan één jaar	27,7	31,9	42,2	37,8	37,6	34,3	36,7	37,0
VI. Voorraden en bestellingen in uitvoering								
a. Voorraad .....	504,7	515,1	479,9	467,7	515,5	555,3	555,8	561,7
b. Bestellingen in uitvoering .....	64,0	61,0	62,9	57,4	56,9	62,9	67,9	78,6
Totaal voorraden en bestellingen in uitvoering	568,7	576,1	542,8	525,1	572,4	618,2	623,8	640,3
VII. Vorderingen op ten hoogste één jaar								
a. Handelsvorderingen .....	643,6	687,3	673,1	644,8	723,6	797,9	793,1	800,7
b. Overige vorderingen .....	108,4	115,4	148,2	121,6	154,7	224,9	217,9	226,1
Totaal vorderingen op ten hoogste één jaar	751,9	802,7	821,3	766,3	878,3	1.022,8	1.011,1	1.026,8
VIII. Geldbeleggingen .....	87,1	103,9	134,4	166,4	167,6	201,9	220,6	180,4
IX. Liquide middelen .....	59,3	59,3	66,3	68,2	80,1	92,9	90,9	96,7
X. Overlopende rekeningen .....	16,6	17,0	17,0	16,8	18,4	20,1	23,0	24,9
<b>Totaal vlottende activa</b>	<b>1.511,4</b>	<b>1.591,0</b>	<b>1.624,0</b>	<b>1.580,6</b>	<b>1.754,4</b>	<b>1.990,2</b>	<b>2.006,0</b>	<b>2.006,1</b>
<b>BALANSTOTAAL</b>	<b>2.269,4</b>	<b>2.439,9</b>	<b>2.570,1</b>	<b>2.608,6</b>	<b>2.949,6</b>	<b>3.456,7</b>	<b>3.770,6</b>	<b>3.956,5</b>

<b>PASSIVA</b>								
<b>A. Eigen vermogen</b>								
I. Kapitaal .....	439,3	487,4	527,3	504,3	546,1	600,8	677,4	709,4
II. Uitgiftepremies .....	31,3	31,1	35,6	40,9	44,5	50,9	53,0	59,1
III. Herwaarderingsmeerwaarden .....	32,6	29,7	31,1	27,0	23,1	21,2	21,2	23,1
IV. Reserves								
a. Wettelijke reserve .....	19,3	20,8	22,6	23,4	27,6	29,9	31,9	33,2
b. Onbeschikbare reserves .....	15,3	15,9	15,2	15,4	14,6	15,8	16,3	14,5
c. Belastingvrije reserves .....	57,3	67,6	71,0	76,1	77,2	128,3	141,1	143,2
d. Beschikbare reserves .....	151,2	178,4	201,1	219,5	237,3	296,7	320,1	342,7
Totaal reserves	243,1	282,7	309,9	334,4	356,7	470,7	509,4	533,6
V. Overgedragen winst .....	66,1	74,7	90,7	112,1	139,4	179,0	199,2	207,7
Overgedragen verlies .....	-89,1	-69,9	-76,5	-76,9	-83,2	-81,3	-98,1	-140,4
VI. Kapitaalsubsidies .....	17,6	20,5	20,3	19,1	18,7	20,4	23,2	21,1
<b>Totaal eigen vermogen</b>	<b>740,9</b>	<b>856,3</b>	<b>938,3</b>	<b>960,9</b>	<b>1.045,2</b>	<b>1.261,7</b>	<b>1.385,3</b>	<b>1.413,6</b>
<b>B. VII. Voorzieningen en uitgestelde belastingen</b>								
a. Voorzieningen voor risico's en kosten .....	85,2	92,6	106,3	113,1	133,7	129,7	142,6	149,1
b. Uitgestelde belastingen .....								3,7
<b>Totaal voorzieningen en uitgestelde belastingen</b>	<b>85,2</b>	<b>92,6</b>	<b>106,3</b>	<b>113,1</b>	<b>133,7</b>	<b>129,7</b>	<b>142,6</b>	<b>152,8</b>
<b>C. Schulden</b>								
VIII. Schulden op meer dan één jaar								
a. Financiële schulden .....	270,5	279,5	324,0	366,9	420,6	513,3	632,5	684,2
waarvan : kredietinstellingen <sup>3</sup> .....	(174,7)	(173,6)	(198,9)	(213,4)	(229,1)	(263,4)	(313,5)	(310,7)
b. Handelsschulden .....	6,5	6,5	4,6	4,0	2,9	3,3	4,0	3,6
c. Ontvangen vooruitbetalingen op bestellingen .....	11,8	8,3	8,9	5,4	5,7	8,8	12,2	9,6
d. Overige schulden .....	46,0	34,2	36,2	47,8	67,0	64,1	69,9	80,8
Totaal schulden op meer dan één jaar	334,7	328,4	373,7	424,1	496,2	589,5	718,5	778,2
IX. Schulden op ten hoogste één jaar								
a. Schulden op meer dan één jaar die binnen het jaar vervallen .....	55,3	57,0	58,1	70,4	103,4	115,0	131,8	162,7
b. Financiële schulden .....	209,4	233,3	216,0	187,1	197,4	279,2	286,0	315,4
waarvan : kredietinstellingen <sup>3</sup> .....	(175,7)	(185,7)	(176,0)	(143,6)	(160,9)	(215,7)	(207,3)	(186,9)
c. Handelsschulden .....	498,7	508,6	485,5	480,3	571,4	629,8	634,8	644,7
d. Ontvangen vooruitbetalingen op bestellingen .....	57,1	51,1	51,8	47,3	49,9	54,1	64,3	78,6
e. Schulden m.b.t. belastingen, bezoldigingen, sociale lasten .....	165,3	172,3	180,1	180,6	190,1	204,3	208,7	211,6
f. Overige schulden .....	81,3	96,5	120,1	106,6	121,1	146,5	146,2	151,6
Totaal schulden op ten hoogste één jaar	1.067,1	1.118,9	1.111,6	1.072,3	1.233,4	1.428,9	1.471,8	1.564,5
X. Overlopende rekeningen .....	41,4	43,7	40,2	38,1	41,1	46,9	52,3	47,3
<b>Totaal van de schulden</b>	<b>1.443,3</b>	<b>1.491,1</b>	<b>1.525,6</b>	<b>1.534,5</b>	<b>1.770,6</b>	<b>2.065,3</b>	<b>2.242,6</b>	<b>2.390,0</b>

<sup>1</sup> Ingevolge afrondingen kunnen de totaalcijfers in deze tabel licht verschillen van de som van de opgetelde posten.

<sup>2</sup> Kredietinstellingen, leasingschulden en soortgelijke schulden.

## XII - 2b. 1. — VERWERKENDE NIJVERHEID — GLOBALISATIE VAN DE RESULTATENSTROMEN

Volledige en verkorte schema's

(miljarden franken)<sup>1</sup>

	Geheel van de ondernemingen								
	Operator	1984	1985	1986	1987	1988	1989	1990	1991
Aantal jaarrekeningen .....		12.439	14.039	14.038	15.065	15.771	16.531	17.346	18.298
<b>RESULTATENSTROMEN</b>									
Bruto toegevoegde waarde, inclusief exploitatiesubsidies .....		1.001,8	1.081,4	1.157,3	1.161,1	1.256,2	1.322,8	1.381,1	1.366,1
Personeelskosten .....	-	678,8	735,4	754,8	753,3	781,8	819,6	888,5	912,7
Afschrijvingen en waardeverminderingen op oprichtingskosten, immateriële en materiële vaste activa .....	-	130,5	150,3	168,6	187,0	215,7	234,3	254,5	260,8
Netto-waardeverminderingen op voorraden, bestellingen in uitvoering en handelsvorderingen .....	-	7,2	7,5	10,3	7,1	7,8	6,5	6,6	8,6
Nettovoorzieningen voor risico's en kosten .....	-	10,3	5,7	6,6	12,0	11,2	4,5	2,5	-2,1
Andere bedrijfskosten <sup>3</sup> .....	-	32,3	34,7	33,1	30,9	29,2	29,0	36,5	38,0
Als herstructureringskosten geactiveerde bedrijfskosten .....	+	3,3	1,1	1,2	2,0	3,2	0,9	1,3	1,3
<b>Bedrijfsresultaat</b>	=	<b>146,0</b>	<b>148,9</b>	<b>185,1</b>	<b>172,8</b>	<b>213,7</b>	<b>229,8</b>	<b>193,8</b>	<b>149,5</b>
Financiële opbrengsten .....	+	61,9	78,0	82,0	76,2	86,0	139,0	145,2	142,8
Financiële kosten .....	-	102,4	107,3	111,4	95,1	97,4	136,8	158,7	170,8
<b>Resultaat uit gewone bedrijfsuitoefening vóór belasting</b>	=	<b>105,5</b>	<b>119,6</b>	<b>155,7</b>	<b>153,9</b>	<b>202,3</b>	<b>232,0</b>	<b>180,4</b>	<b>121,5</b>
Uitzonderlijke opbrengsten .....	+	54,1	29,9	36,2	34,2	38,8	113,2	45,9	57,0
Uitzonderlijke kosten .....	-	53,7	30,4	48,4	46,3	65,9	50,9	52,3	67,9
<b>Resultaat van het boekjaar vóór belasting</b>	=	<b>105,9</b>	<b>119,1</b>	<b>143,5</b>	<b>141,8</b>	<b>175,2</b>	<b>294,3</b>	<b>174,1</b>	<b>110,6</b>
Netto- toevoeging (+) of -onttrekking (-) aan de uitgestelde belastingen .....	-								0,4
Belastingen op het resultaat .....	-	40,3	41,9	56,6	53,7	60,0	58,7	50,2	43,9
<b>Resultaat van het boekjaar</b>	=	<b>65,6</b>	<b>77,2</b>	<b>86,9</b>	<b>88,1</b>	<b>115,2</b>	<b>235,6</b>	<b>123,8</b>	<b>66,4</b>
Netto-overboeking naar belastingvrije reserves .....	-	5,3	8,8	5,2	9,3	12,1	55,4	8,7	5,1
Overgedragen winst van het vorige boekjaar .....	+	47,9	65,8	74,7	88,2	104,7	134,6	171,0	198,6
Overgedragen verlies van het vorige boekjaar .....	-	91,1	77,2	64,7	70,9	73,9	68,3	76,1	98,9
<b>TE VERWERKEN RESULTAAT</b>	=	<b>17,1</b>	<b>57,0</b>	<b>91,7</b>	<b>96,1</b>	<b>133,9</b>	<b>246,5</b>	<b>210,1</b>	<b>160,9</b>
<b>RESULTAATVERWERKING</b>									
Netto-onttrekking (+) of -toevoeging (-) aan het eigen vermogen ...	+	18,5	-8,9	-36,4	-38,9	-66,5	-167,7	-134,2	-86,2
Tussenkost van vennoten (of eigenaars) in het verlies .....	+	3,0	1,7	0,9	0,6	0,2	0,2	0,4	0,3
Uit te keren winst .....	-	38,6	49,8	56,2	57,8	67,6	79,0	76,3	75,0
waarvan : vergoeding van het kapitaal .....		(36,3)	(47,3)	(50,7)	(51,5)	(61,9)	(73,2)	(71,3)	(71,9)

<sup>1</sup> Ingevolge afrondingen kunnen de saldi in deze tabel licht afwijken van het verschil tussen de bedragen van de samenstellende posten.

<sup>2</sup> De « Andere bedrijfskosten » bestaan uit enerzijds de belastingen en taksen op de bedrijfsuitoefening en anderzijds de andere bedrijfskosten sensu stricto.

## XII - 2b. 2. — VERWERKENDE NIJVERHEID — GLOBALISATIE VAN DE RESULTATENSTROMEN

Volledige schema's

(miljarden franken)<sup>1</sup>

	Geheel van de ondernemingen								
	Operator	1984	1985	1986	1987	1988	1989	1990	1991
<i>Aantal jaarrekeningen</i> .....		3.482	3.261	3.193	3.233	3.298	3.417	3.631	3.706
<b>RESULTATENSTROMEN DIE BIJDAGEN T/D BRUTOBESPARINGEN</b>									
Bruto toegevoegde waarde exclusief exploitatiesubsidies .....		914,4	972,0	1.031,7	1.030,4	1.118,4	1.178,8	1.231,9	1.207,5
Exploitatiesubsidies .....	+	14,0	7,7	10,7	10,2	8,7	6,8	4,7	8,4
<b>Bruto toegevoegde waarde, inclusief exploitatiesubsidies</b>	<b>=</b>	<b>928,4</b>	<b>979,7</b>	<b>1.042,5</b>	<b>1.040,6</b>	<b>1.127,1</b>	<b>1.185,6</b>	<b>1.236,6</b>	<b>1.215,9</b>
Personeelskosten .....	-	627,1	663,9	674,8	669,1	692,7	724,5	787,2	806,2
Belastingen en taksen op de bedrijfsuitoefening .....	-	12,5	14,2	15,9	16,8	16,4	17,6	21,9	23,1
Andere bedrijfskosten .....	-	12,2	11,2	10,5	9,4	9,3	8,6	11,6	12,2
<b>Bruto exploitatieoverschot</b>	<b>=</b>	<b>276,6</b>	<b>290,4</b>	<b>341,2</b>	<b>345,4</b>	<b>408,7</b>	<b>434,9</b>	<b>415,9</b>	<b>374,4</b>
Opbrengsten uit financiële vaste activa .....	+	11,5	15,1	16,5	20,2	25,3	52,6	53,3	56,4
Opbrengsten uit vlottende financiële activa .....	+	19,1	18,7	19,9	18,8	21,3	44,4	47,3	42,3
Interestsubsidies .....	+	2,7	2,7	2,5	2,4	2,4	2,2	2,3	2,2
Kosten van schulden .....	-	62,4	60,3	57,2	52,5	54,3	70,2	93,0	108,7
Saldo van de overige financiële opbrengsten en kosten .....	+	-13,0	-9,3	-14,6	-11,0	-8,8	-24,7	-24,5	-19,4
Saldo van de uitzonderlijke opbrengsten en kosten andere dan waardecorrecties .....	+	15,7	0,5	5,2	-2,2	-4,8	1,3	0,3	-4,4
Als herstructureringskosten geactiveerde kosten .....	+	6,4	4,0	4,2	4,9	7,4	1,5	1,9	4,3
Belastingen op het resultaat .....	-	38,5	39,2	52,9	49,6	55,8	53,6	44,9	38,7
Tussenkost van vennoten in het verlies .....	+	2,8	1,4	0,8	0,6	0,2	0,1	0,3	0,3
Uit te keren winst .....	-	36,7	47,3	53,3	54,4	64,0	75,0	73,1	71,9
<i>waarvan : vergoeding voor het kapitaal</i> .....		(35,6)	(46,3)	(49,3)	(49,7)	(60,0)	(70,8)	(69,5)	(70,1)
<b>BRUTOBESPARINGEN</b>	<b>=</b>	<b>184,2</b>	<b>176,7</b>	<b>212,2</b>	<b>222,6</b>	<b>277,6</b>	<b>313,5</b>	<b>285,8</b>	<b>236,8</b>
<b>VORMING VAN DE BRUTOBESPARINGEN</b>									
Nettoresultaat na belastingen .....		61,9	71,4	78,7	79,2	104,3	225,5	117,0	61,1
Afschrijvingen met bedrijfskarakter .....	+	123,8	140,2	155,8	171,6	197,4	213,2	231,2	235,8
Netto uitzonderlijke afschrijvingen .....	+	12,7	4,0	10,1	3,7	15,8	6,0	3,8	3,9
Nettovoorzieningen en uitgestelde belastingen .....	+	12,0	11,3	20,0	19,2	26,3	8,9	7,3	9,3
Netto-waardeverminderingen .....	+	17,1	12,9	17,3	21,9	19,5	24,9	20,3	30,7
Gerealiseerde nettomeerwaarden en ontvangen kapitaalsubsidies .....	-	9,4	17,2	17,1	19,2	21,8	90,0	21,1	32,5
Tussenkost van vennoten in het verlies .....	+	2,8	1,4	0,8	0,6	0,2	0,1	0,3	0,3
Uit te keren winst .....	-	36,7	47,3	53,3	54,4	64,0	75,0	73,1	71,9

<sup>1</sup> Ingevolge afrondingen kunnen de saldi en totalen in deze tabel licht afwijken van het verschil tussen de bedragen van de samenstellende posten.

## XII - 2c. — VERWERKENDE NIJVERHEID — GLOBALISATIE VAN DE INVESTERINGSSTROMEN

(miljarden franken)

	Geheel van de ondernemingen							
	1984	1985	1986	1987	1988	1989	1990	1991
<b>I. Volledige en verkorte schema's</b>								
<i>Aantal jaarrekeningen</i> .....	12.439	14.039	14.038	15.065	15.771	16.531	17.346	18.298
<b>A. Immateriële vaste activa</b>								
Aanschaffingen, inclusief geproduceerde vaste activa .....	18,2	24,1	35,5	39,0	62,9	52,5	48,6	47,0
Overdrachten + buitengebruikstellingen (netto boekwaarde) .....	2,4	2,1	1,0	1,2	2,9	5,4	0,8	4,5
<b>B. Materiële vaste activa</b>								
Aanschaffingen, inclusief geproduceerde vaste activa .....	159,8	183,7	221,0	217,9	263,1	323,4	373,4	338,4
Overdrachten + buitengebruikstellingen (netto boekwaarde) .....	12,6	16,9	27,8	16,4	24,5	35,6	23,3	20,6
<b>C. Financiële vaste activa</b>								
Aanschaffingen .....	48,1	77,3	92,9	121,9	158,2	275,0	263,4	222,3
Overdrachten (netto boekwaarde) .....	17,6	24,2	34,0	34,1	38,8	75,8	82,2	97,6
<b>II. Volledige schema's</b>								
<i>Aantal jaarrekeningen</i> .....	3.482	3.261	3.193	3.233	3.298	3.417	3.631	3.706
<b>A. Immateriële vaste activa</b>								
Aanschaffingen, inclusief geproduceerde vaste activa .....	17,3	23,3	34,4	37,7	61,4	49,8	46,7	45,0
Overdrachten + buitengebruikstellingen (netto boekwaarde) .....	2,4	2,0	1,0	1,2	2,8	5,3	0,7	4,4
<b>B. Materiële vaste activa</b>								
Aanschaffingen, inclusief geproduceerde vaste activa .....	148,0	167,8	198,8	191,9	229,4	286,1	334,9	299,9
Overdrachten + buitengebruikstellingen (netto boekwaarde) .....	11,3	15,0	26,5	15,0	22,9	33,5	21,4	18,4
<b>C. Financiële vaste activa</b>								
Aanschaffingen .....	47,7	76,6	91,7	120,5	154,4	269,3	259,9	219,7
Overdrachten (netto boekwaarde) .....	17,4	24,0	33,7	33,7	38,3	74,8	80,3	96,7

## XII - 2d. — VERWERKENDE NIJVERHEID — RATIO'S BEREKEND OP BASIS VAN DE GLOBALISATIES VAN JAARREKENINGEN

(in pct. van de toegevoegde waarde, tenzij anders vermeld)

	Geheel van de ondernemingen								
	Operator	1984	1985	1986	1987	1988	1989	1990	1991
<b>I. Volledige en verkorte schema's</b>									
Aantal jaarrekeningen .....		12.439	14.039	14.038	15.065	15.771	16.531	17.346	18.298
1. Verkoopmarges (in pct.) <sup>1</sup>									
1.1 Bruto exploitatieresultaat <sup>2</sup> / Omzet .....		8,5	8,3	9,9	10,2	11,0	10,7	9,9	9,2
1.2 Netto exploitatieresultaat / Omzet .....		4,2	4,0	4,9	4,7	5,3	5,2	4,2	3,3
2. Primaire verdeling van de toegevoegde waarde									
2.1 Personeelskosten .....		67,8	68,0	65,2	64,9	62,2	62,0	64,3	66,8
2.2 Andere bedrijfskosten <sup>3</sup> .....		3,2	3,2	2,9	2,6	2,4	2,2	2,6	2,8
2.3 Bruto exploitatieoverschot <sup>2,4</sup> = 100 pct. - (2.1) - (2.2)		29,0	28,8	31,9	32,5	35,4	35,8	33,0	30,4
3. Produktiviteit en arbeidskosten (in duizenden BEF) <sup>5</sup>									
3.1 Toegevoegde waarde per werknemer .....		1.429	1.532	1.655	1.718	1.847	1.961	2.000	2.040
3.2 Personeelskosten per werknemer .....		972	1.044	1.082	1.118	1.154	1.215	1.293	1.368
4. Aanschaffingen van materiële vaste activa .....		16,0	17,0	19,1	18,8	20,9	24,5	27,0	24,8
5. Nettorendabiliteit van het eigen vermogen (in pct.) .....		8,9	9,0	9,3	9,2	11,0	18,7	8,9	4,7
6. Eigen vermogen / Totaal vermogen (in pct.) .....		32,6	35,1	36,5	36,8	35,5	36,5	36,7	35,7
<b>II. Volledige schema's</b>									
Aantal jaarrekeningen .....		3.482	3.261	3.193	3.233	3.298	3.417	3.631	3.706
1. Voornaamste elementen die bijdragen tot de vorming van de brutobesparingen <sup>6</sup>									
1.1 Bruto toegevoegde waarde inclusief exploitatiesubsidies ...		100	100	100	100	100	100	100	100
1.2 Personeelskosten .....	-	67,6	67,8	64,7	64,3	61,5	61,1	63,7	66,3
1.3 Belastingen en taksen op de bedrijfsuitoefening .....	-	1,4	1,5	1,5	1,6	1,5	1,5	1,8	1,9
1.4 Andere bedrijfskosten .....	-	1,3	1,1	1,0	0,9	0,8	0,7	0,9	1,0
1.5 Bruto exploitatieoverschot <sup>2,4</sup> .....	=	29,8	29,6	32,7	33,2	36,3	36,7	33,6	30,8
1.6 Opbrengsten uit financiële activa <sup>7</sup> .....	+	3,3	3,5	3,5	3,7	4,1	8,2	8,1	8,1
1.7 Kosten van schulden .....	-	6,7	6,2	5,5	5,0	4,8	5,9	7,5	8,9
1.8 Belastingen op het resultaat .....	-	4,1	4,0	5,1	4,8	4,9	4,5	3,6	3,2
1.9 Vergoeding van het kapitaal .....	-	3,8	4,7	4,7	4,8	5,3	6,0	5,6	5,8
1.10 Saldo van de overige stromen <sup>8</sup> .....	+	1,3	-0,2	-0,5	-0,9	-0,8	-2,0	-1,9	-1,5
1.11 Brutobesparingen <sup>4</sup> .....	=	19,8	18,0	20,4	21,4	24,6	26,5	23,1	19,5
2. Aanschaffingen van materiële vaste activa .....		15,9	17,1	19,1	18,4	20,4	24,1	27,1	24,7
3. Aanschaffingen van financiële vaste activa .....		5,1	7,8	8,8	11,6	13,7	22,7	21,0	18,1
4. Nettorendabiliteit van het eigen vermogen (in pct.) .....		8,8	8,9	9,0	8,9	10,8	19,3	9,1	4,7
5. Eigen vermogen / Totaal vermogen (in pct.) .....		32,6	35,1	36,6	37,0	35,5	36,7	36,9	35,8

<sup>1</sup> Deze ratio's zijn berekend op basis van de geglobaliseerde gegevens afkomstig van alle ondernemingen uit de beschouwde groepering die hun omzetcijfer hebben vermeld.

<sup>2</sup> Het bruto exploitatieresultaat en het bruto exploitatieoverschot vallen samen, op één punt na: de als herstructureringskosten geactiveerde kosten; deze kosten komen in mindering van de exploitatiekosten bij de berekening van het bruto exploitatieresultaat, dat hierdoor dus gunstig is beïnvloed, maar ze hebben geen weerslag op het bruto exploitatieoverschot.

<sup>3</sup> De « Andere bedrijfskosten » bestaan uit enerzijds de belastingen en taksen op de bedrijfsuitoefening en anderzijds de andere bedrijfskosten sensu stricto.

<sup>4</sup> Ingevolge afrondingen kan deze ratio licht verschillen van de waarde die verkregen wordt als resultaat van de rekenkundige bewerking toegepast op de samenstellende posten.

<sup>5</sup> Deze ratio's zijn berekend op basis van de geglobaliseerde gegevens afkomstig van alle ondernemingen uit de beschouwde groepering die hun personeelsbestand hebben vermeld.

<sup>6</sup> Zie tabel XII-1b.2.

<sup>7</sup> Opbrengsten uit zowel vaste als vlottende financiële activa.

<sup>8</sup> Interestsubsidies + saldo van de overige financiële opbrengsten en kosten + saldo van de uitzonderlijke opbrengsten en kosten met uitzondering van waardecorrecties + als herstructureringskosten geactiveerde kosten + tussenkomst van vennoten in het verlies - winst uit te keren aan beheerders, zaakvoerders en andere begunstigen.



## XII - 3a. — HANDEL — GLOBALISATIE VAN DE BALANSEN NA WINSTVERDELING

Volledige en verkorte schema's

(miljarden franken)<sup>1</sup>

	Geheel van de ondernemingen							
	1984	1985	1986	1987	1988	1989	1990	1991
Aantal jaarrekeningen .....	33.337	39.634	39.956	45.067	48.042	51.113	55.270	59.961
<b>ACTIVA</b>								
<b>A. Vaste activa</b>								
I. Oprichtingskosten .....	1,9	3,0	2,9	2,8	2,1	1,8	2,3	2,7
II. Immateriële vaste activa .....	11,6	13,3	14,7	16,4	19,6	22,5	24,3	25,9
III. Materiële vaste activa								
a. Terreinen en gebouwen .....	89,4	101,7	109,3	126,3	143,1	173,7	200,1	224,6
b. Installaties, machines en uitrustingen .....	47,0	54,1	57,2	64,3	74,2	90,7	92,6	99,3
c. Meubilair en rollend materieel .....	21,7	26,7	30,7	35,3	39,8	45,2	49,3	52,8
d. Leasing en soortgelijke rechten .....	12,0	14,3	14,7	16,4	18,1	20,8	24,3	26,1
e. Overige materiële vaste activa .....	16,0	18,0	19,6	21,5	22,9	26,7	33,1	37,1
f. Activa in aanbouw en vooruitbetalingen .....	3,1	4,5	4,1	6,3	11,5	10,1	10,2	9,2
Totaal materiële vaste activa	189,2	219,3	235,6	270,3	309,7	367,2	409,6	449,1
IV. Financiële vaste activa .....	113,7	135,4	172,5	174,4	211,7	275,9	355,1	416,4
<b>Totaal vaste activa</b>	<b>316,4</b>	<b>371,1</b>	<b>425,6</b>	<b>463,8</b>	<b>543,0</b>	<b>667,4</b>	<b>791,4</b>	<b>894,1</b>
<b>B. Vlottende activa</b>								
V. Vorderingen op meer dan één jaar								
a. Handelsvorderingen .....	19,3	19,3	25,3	27,3	30,0	32,1	23,3	26,1
b. Overige vorderingen .....	6,0	7,3	8,7	9,7	9,2	15,5	10,9	9,8
Totaal vorderingen op meer dan één jaar	25,3	26,6	34,0	37,0	39,2	47,6	34,2	35,9
VI. Voorraden en bestellingen in uitvoering								
a. Voorraad .....	345,7	390,7	402,6	423,1	470,6	513,1	546,2	577,6
b. Bestellingen in uitvoering .....	3,7	4,7	3,9	3,0	5,7	5,8	5,7	6,8
Totaal voorraden en bestellingen in uitvoering	349,3	395,3	406,5	426,2	476,3	518,9	551,9	584,4
VII. Vorderingen op ten hoogste één jaar								
a. Handelsvorderingen .....	489,3	543,9	502,7	525,4	594,7	656,8	675,2	700,0
b. Overige vorderingen .....	57,1	78,5	76,2	81,5	90,9	115,0	115,9	137,9
Totaal vorderingen op ten hoogste één jaar	546,4	622,4	578,9	606,9	685,6	771,7	791,0	837,9
VIII. Geldbeleggingen .....	58,6	72,4	67,9	86,5	101,5	120,1	122,9	115,4
IX. Liquide middelen .....	79,4	88,3	91,2	95,3	102,9	116,7	124,5	132,6
X. Overlopende rekeningen .....	14,9	16,1	15,7	17,4	21,1	24,0	26,4	30,5
<b>Totaal vlottende activa</b>	<b>1.073,9</b>	<b>1.221,2</b>	<b>1.194,3</b>	<b>1.269,3</b>	<b>1.426,7</b>	<b>1.599,1</b>	<b>1.651,0</b>	<b>1.736,7</b>
<b>BALANSTOTAAL</b>	<b>1.390,3</b>	<b>1.592,2</b>	<b>1.619,9</b>	<b>1.733,2</b>	<b>1.969,7</b>	<b>2.266,5</b>	<b>2.442,4</b>	<b>2.630,8</b>

<b>PASSIVA</b>								
<b>A. Eigen vermogen</b>								
I. Kapitaal .....	190,0	222,0	251,1	259,9	279,1	312,8	348,6	380,7
II. Uitgiftepremies .....	2,1	3,6	6,5	8,7	10,1	23,5	26,5	34,9
III. Herwaarderingsmeerwaarden .....	8,1	7,0	6,7	6,6	6,1	6,5	6,5	7,4
<b>IV. Reserves</b>								
a. Wettelijke reserve .....	10,4	12,2	13,7	14,6	16,1	18,0	19,2	21,1
b. Onbeschikbare reserves .....	7,3	7,9	8,3	7,9	8,3	8,9	8,9	8,9
c. Belastingvrije reserves .....	26,8	25,4	24,5	29,2	35,5	44,3	47,5	43,6
d. Beschikbare reserves .....	89,0	105,6	116,3	126,9	138,8	155,0	163,8	175,3
Totaal reserves	133,5	151,1	162,8	178,7	198,6	226,1	239,4	248,9
V. Overgedragen winst .....	43,9	65,4	77,5	76,2	88,2	97,3	111,4	129,3
Overgedragen verlies .....	-48,4	-55,1	-56,2	-59,1	-54,7	-61,7	-73,3	-92,2
VI. Kapitaalsubsidies .....	1,6	1,8	1,9	2,3	2,3	2,4	2,3	2,2
<b>Totaal eigen vermogen</b>	<b>330,7</b>	<b>395,7</b>	<b>450,3</b>	<b>473,2</b>	<b>529,7</b>	<b>607,0</b>	<b>661,3</b>	<b>711,1</b>
<b>B. VII. Voorzieningen en uitgestelde belastingen</b>								
a. Voorzieningen voor risico's en kosten .....	19,1	22,8	22,7	25,0	26,9	31,8	30,9	35,1
b. Uitgestelde belastingen .....								
<b>Totaal voorzieningen en uitgestelde belastingen</b>	<b>19,1</b>	<b>22,8</b>	<b>22,7</b>	<b>25,0</b>	<b>26,9</b>	<b>31,8</b>	<b>30,9</b>	<b>35,1</b>
<b>C. Schulden</b>								
<b>VIII. Schulden op meer dan één jaar</b>								
a. Financiële schulden .....	102,4	115,3	138,2	166,4	190,4	249,4	295,3	324,4
waarvan : kredietinstellingen <sup>3</sup> .....	(68,4)	(76,8)	(95,4)	(117,2)	(134,7)	(163,6)	(194,7)	(206,9)
b. Handelsschulden .....	4,9	4,6	3,8	3,5	3,2	3,0	4,6	5,2
c. Ontvangen vooruitbetalingen op bestellingen .....	0,2	1,0	1,2	0,8	0,2	0,5	0,5	0,5
d. Overige schulden .....	22,6	27,7	25,2	23,3	25,6	32,4	32,6	38,9
Totaal schulden op meer dan één jaar	130,1	148,5	168,4	194,0	219,4	285,2	332,9	369,1
<b>IX. Schulden op ten hoogste één jaar</b>								
a. Schulden op meer dan één jaar die binnen het jaar vervallen .....	16,7	19,1	20,3	26,7	35,1	43,8	45,4	53,8
b. Financiële schulden .....	201,2	234,0	199,7	220,1	263,5	310,8	341,3	354,6
waarvan : kredietinstellingen <sup>3</sup> .....	(192,0)	(207,2)	(183,8)	(200,4)	(224,6)	(272,2)	(282,7)	(291,2)
c. Handelsschulden .....	508,6	563,5	541,0	567,1	641,3	690,2	718,1	745,0
d. Ontvangen vooruitbetalingen op bestellingen .....	9,9	13,2	13,1	12,3	16,9	16,4	19,0	20,1
e. Schulden m.b.t. belastingen, bezoldigingen, sociale lasten .....	62,6	73,4	77,3	82,9	89,2	99,9	106,7	117,8
f. Overige schulden .....	89,8	99,9	103,5	108,5	121,1	149,4	149,0	183,3
Totaal schulden op ten hoogste één jaar	888,8	1.003,1	954,8	1.017,7	1.167,2	1.310,4	1.379,5	1.474,6
X. Overlopende rekeningen .....	21,5	22,1	23,7	23,3	26,4	32,1	37,7	40,9
<b>Totaal van de schulden</b>	<b>1.040,4</b>	<b>1.173,7</b>	<b>1.146,9</b>	<b>1.235,0</b>	<b>1.413,0</b>	<b>1.627,8</b>	<b>1.750,1</b>	<b>1.884,6</b>

<sup>1</sup> Ingevolge afrondingen kunnen de totaalcijfers in deze tabel licht verschillen van de som van de opgetelde posten.

<sup>2</sup> Kredietinstellingen, leasingschulden en soortgelijke schulden.

## XII - 3b. 1. — HANDEL — GLOBALISATIE VAN DE RESULTATENSTROMEN

Volledige en verkorte schema's

(miljarden franken)<sup>1</sup>

	Geheel van de ondernemingen								
	Operator	1984	1985	1986	1987	1988	1989	1990	1991
Aantal jaarrekeningen .....		33.337	39.634	39.956	45.067	48.042	51.113	55.270	59.961
<b>RESULTATENSTROMEN</b>									
Bruto toegevoegde waarde, inclusief exploitatiesubsidies .....		434,1	496,6	525,4	549,6	609,2	663,7	706,3	755,3
Personeelskosten .....	-	268,4	313,0	323,5	343,3	364,3	400,7	431,3	467,2
Afschrijvingen en waardeverminderingen op oprichtingskosten, immateriële en materiële vaste activa .....	-	39,0	46,4	51,7	59,3	71,1	82,2	90,6	101,8
Netto-waardeverminderingen op voorraden, bestellingen in uitvoering en handelsvorderingen .....	-	4,6	5,9	6,2	5,2	6,2	6,6	7,0	7,7
Nettovoorzieningen voor risico's en kosten .....	-	3,6	3,0	2,5	2,6	2,2	1,4	1,6	1,3
Andere bedrijfskosten <sup>3</sup> .....	-	54,9	61,1	53,8	51,0	50,6	55,9	59,2	59,4
Als herstructureringskosten geactiveerde bedrijfskosten .....	+	0,3	1,1	1,1	0,9	0,5	0,6	0,6	0,9
<b>Bedrijfsresultaat</b>	<b>=</b>	<b>63,9</b>	<b>68,3</b>	<b>88,8</b>	<b>89,1</b>	<b>115,3</b>	<b>117,5</b>	<b>117,1</b>	<b>118,8</b>
Financiële opbrengsten .....	+	57,1	62,3	56,1	53,0	51,4	78,5	91,6	93,3
Financiële kosten .....	-	69,9	65,2	64,2	60,9	68,7	93,2	112,2	127,2
<b>Resultaat uit gewone bedrijfsuitoefening vóór belasting</b>	<b>=</b>	<b>51,1</b>	<b>65,4</b>	<b>80,7</b>	<b>81,2</b>	<b>98,0</b>	<b>102,8</b>	<b>96,5</b>	<b>84,8</b>
Uitzonderlijke opbrengsten .....	+	13,9	14,4	17,1	19,2	24,6	30,2	24,9	37,9
Uitzonderlijke kosten .....	-	13,9	13,5	19,5	18,4	24,2	24,3	20,3	22,4
<b>Resultaat van het boekjaar vóór belasting</b>	<b>=</b>	<b>51,1</b>	<b>66,3</b>	<b>78,3</b>	<b>82,0</b>	<b>98,4</b>	<b>108,7</b>	<b>101,1</b>	<b>100,3</b>
Netto- toevoeging (+) of -onttrekking (-) aan de uitgestelde belastingen .....	-								0,1
Belastingen op het resultaat .....	-	18,4	21,4	25,2	27,3	30,4	32,4	36,7	37,6
<b>Resultaat van het boekjaar</b>	<b>=</b>	<b>32,7</b>	<b>44,9</b>	<b>53,1</b>	<b>54,7</b>	<b>68,0</b>	<b>76,3</b>	<b>64,4</b>	<b>62,5</b>
Netto-overboeking naar belastingvrije reserves .....	-	1,0	2,6	1,7	5,5	8,0	7,6	5,8	-0,8
Overgedragen winst van het vorige boekjaar .....	+	41,9	53,7	64,3	66,6	78,6	87,2	95,2	109,0
Overgedragen verlies van het vorige boekjaar .....	-	41,4	47,3	50,1	52,9	50,4	54,9	58,3	67,4
<b>TE VERWERKEN RESULTAAT</b>	<b>=</b>	<b>32,2</b>	<b>48,7</b>	<b>65,6</b>	<b>62,9</b>	<b>88,2</b>	<b>100,9</b>	<b>95,5</b>	<b>104,9</b>
<b>RESULTAATVERWERKING</b>									
Netto-onttrekking (+) of -toevoeging (-) aan het eigen vermogen ...	+	8,3	21,0	35,8	31,5	49,9	51,0	-54,6	-52,9
Tussenkost van vennoten (of eigenaars) in het verlies .....	+	1,6	1,4	1,5	1,3	1,0	0,8	0,8	0,9
Uit te keren winst .....	-	25,5	29,1	31,3	32,7	39,3	50,7	41,6	52,9
waarvan : vergoeding van het kapitaal .....		(20,9)	(24,5)	(26,7)	(27,8)	(33,2)	(45,1)	(36,5)	(48,0)

<sup>1</sup> Ingevolge afrondingen kunnen de saldi in deze tabel licht afwijken van het verschil tussen de bedragen van de samenstellende posten.

<sup>2</sup> De « Andere bedrijfskosten » bestaan uit enerzijds de belastingen en taksen op de bedrijfsuitoefening en anderzijds de andere bedrijfskosten sensu stricto.

## XII - 3b. 2. — HANDEL — GLOBALISATIE VAN DE RESULTATENSTROMEN

Volledige schema's

(miljarden franken)<sup>1</sup>

	Geheel van de ondernemingen								
	Operator	1984	1985	1986	1987	1988	1989	1990	1991
Aantal jaarrekeningen .....		4.669	4.446	4.178	4.282	4.416	4.635	4.966	5.155
<b>RESULTATENSTROMEN DIE BIJDAGEN T/D BRUTOBESPARINGEN</b>									
Bruto toegevoegde waarde exclusief exploitatiesubsidies .....		324,0	347,7	359,6	368,7	413,4	455,2	474,9	502,1
Exploitatiesubsidies .....	+	2,3	2,0	1,7	2,9	5,3	3,4	3,1	4,5
<b>Bruto toegevoegde waarde, inclusief exploitatiesubsidies</b>	<b>=</b>	<b>326,3</b>	<b>349,7</b>	<b>361,3</b>	<b>371,6</b>	<b>418,7</b>	<b>458,5</b>	<b>478,0</b>	<b>506,6</b>
Personeelskosten .....	-	205,4	225,8	224,8	233,2	246,5	273,3	287,5	308,7
Belastingen en taksen op de bedrijfsuitoefening .....	-	29,6	32,0	30,9	34,2	36,7	41,4	40,7	46,1
Andere bedrijfskosten .....	-	5,8	6,4	4,8	4,1	4,2	6,2	9,8	5,0
<b>Bruto exploitatieoverschot</b>	<b>=</b>	<b>85,5</b>	<b>85,5</b>	<b>100,7</b>	<b>100,1</b>	<b>131,3</b>	<b>137,7</b>	<b>140,1</b>	<b>146,7</b>
Opbrengsten uit financiële vaste activa .....	+	13,6	21,0	17,0	13,6	13,2	24,2	26,3	26,6
Opbrengsten uit vlottende financiële activa .....	+	16,5	17,2	14,8	12,7	13,3	22,2	22,9	21,3
Interestsubsidies .....	+	0,3	0,3	0,3	0,3	0,4	0,5	0,5	0,5
Kosten van schulden .....	-	32,2	31,7	28,4	25,6	28,4	38,4	52,5	56,4
Saldo van de overige financiële opbrengsten en kosten .....	+	-5,7	-2,3	-3,7	-1,0	-6,5	-9,3	-2,8	-7,6
Saldo van de uitzonderlijke opbrengsten en kosten andere dan waardecorrecties .....	+	0,7	1,8	1,3	4,9	-0,1	-0,8	0,6	1,9
Als herstructureringskosten geactiveerde kosten .....	+	0,4	1,2	1,2	0,9	0,7	0,6	1,0	1,0
Belastingen op het resultaat .....	-	14,6	15,9	17,9	19,0	21,4	22,3	25,1	26,0
Tussenkost van vennoten in het verlies .....	+	1,0	0,7	1,0	0,9	0,6	0,4	0,5	0,3
Uit te keren winst .....	-	21,6	24,0	25,6	26,3	32,2	43,9	35,5	46,2
<i>waarvan : vergoeding voor het kapitaal</i> .....		<i>(19,9)</i>	<i>(22,8)</i>	<i>(24,6)</i>	<i>(25,2)</i>	<i>(30,2)</i>	<i>(42,2)</i>	<i>(33,9)</i>	<i>(44,7)</i>
<b>BRUTOBESPARINGEN</b>	<b>=</b>	<b>44,0</b>	<b>53,9</b>	<b>60,8</b>	<b>61,6</b>	<b>70,9</b>	<b>70,9</b>	<b>75,7</b>	<b>62,1</b>
<b>VORMING VAN DE BRUTOBESPARINGEN</b>									
Nettoresultaat na belastingen .....		26,6	35,3	39,3	39,0	50,4	60,4	52,0	52,6
Afschrijvingen met bedrijfskarakter .....	+	28,5	31,0	32,6	35,7	43,0	49,5	52,4	58,9
Netto uitzonderlijke afschrijvingen .....	+	0,1	1,1	2,7	0,5	1,1	1,0	1,2	1,7
Nettovoorzieningen en uitgesteld belastingen .....	+	4,0	3,7	3,1	3,0	3,7	0,3	2,9	3,4
Netto-waardeverminderingen .....	+	8,4	9,3	9,6	12,4	15,3	14,7	9,3	9,4
Gerealiseerde nettomeerwaarden en ontvangen kapitaalsubsidies .....	-	3,0	3,1	1,9	3,7	11,0	11,6	7,1	18,1
Tussenkost van vennoten in het verlies .....	+	1,0	0,7	1,0	0,9	0,6	0,4	0,5	0,3
Uit te keren winst .....	-	21,6	24,0	25,6	26,3	32,2	43,9	35,5	46,2

<sup>1</sup> Ingevolge afrondingen kunnen de saldi en totalen in deze tabel licht afwijken van het verschil tussen de bedragen van de samenstellende posten.

## XII - 3c. — HANDEL — GLOBALISATIE VAN DE INVESTRINGSSTROMEN

(miljarden franken)

	Geheel van de ondernemingen							
	1984	1985	1986	1987	1988	1989	1990	1991
<b>I. Volledige en verkorte schema's</b>								
<i>Aantal jaarrekeningen</i> .....	33.337	39.634	39.956	45.067	48.042	51.113	55.270	59.961
<b>A. Immateriële vaste activa</b>								
Aanschaffingen, inclusief geproduceerde vaste activa .....	4,2	4,9	6,6	7,2	12,1	13,5	12,2	10,8
Overdrachten + buitengebruikstellingen (netto boekwaarde) .....	0,3	0,3	0,3	0,3	0,6	0,8	0,6	0,7
<b>B. Materiële vaste activa</b>								
Aanschaffingen, inclusief geproduceerde vaste activa .....	60,6	69,3	80,9	100,3	126,8	148,4	155,0	154,5
Overdrachten + buitengebruikstellingen (netto boekwaarde) .....	9,3	8,9	9,8	11,4	15,5	18,7	16,8	16,6
<b>C. Financiële vaste activa</b>								
Aanschaffingen .....	29,4	38,4	62,4	40,3	60,7	113,6	115,1	96,5
Overdrachten (netto boekwaarde) .....	6,3	12,4	16,5	7,6	12,8	46,4	29,3	24,3
<b>II. Volledige schema's</b>								
<i>Aantal jaarrekeningen</i> .....	4.669	4.446	4.178	4.282	4.416	4.635	4.966	5.155
<b>A. Immateriële vaste activa</b>								
Aanschaffingen, inclusief geproduceerde vaste activa .....	2,0	2,2	3,8	3,1	6,8	7,1	5,6	3,9
Overdrachten + buitengebruikstellingen (netto boekwaarde) .....	0,2	0,1	0,2	0,2	0,4	0,4	0,2	0,3
<b>B. Materiële vaste activa</b>								
Aanschaffingen, inclusief geproduceerde vaste activa .....	41,7	42,6	46,4	57,0	73,0	84,8	84,3	80,3
Overdrachten + buitengebruikstellingen (netto boekwaarde) .....	7,0	5,4	7,2	8,3	11,6	13,8	11,1	10,7
<b>C. Financiële vaste activa</b>								
Aanschaffingen .....	28,4	37,1	59,9	37,1	55,6	103,1	108,4	88,4
Overdrachten (netto boekwaarde) .....	6,2	12,0	16,0	7,0	12,0	45,4	25,1	21,7

## XII - 3d. — HANDEL — RATIO'S BEREKEND OP BASIS VAN DE GLOBALISATIES VAN JAARREKENINGEN

(in pct. van de toegevoegde waarde, tenzij anders vermeld)

	Geheel van de ondernemingen								
	Operator	1984	1985	1986	1987	1988	1989	1990	1991
<b>I. Volledige en verkorte schema's</b>									
Aantal jaarrekeningen .....		33.337	39.634	39.956	45.067	48.042	51.113	55.270	59.961
1. Verkoopmarges (in pct.) <sup>1</sup>									
1.1 Bruto exploitatieresultaat <sup>2</sup> / Omzet .....		2,8	2,8	3,6	3,7	4,3	4,1	3,9	3,9
1.2 Netto exploitatieresultaat / Omzet .....		1,6	1,6	2,2	2,1	2,6	2,4	2,2	2,1
2. Primaire verdeling van de toegevoegde waarde									
2.1 Personeelskosten .....		61,8	63,0	61,6	62,5	59,8	60,4	61,1	61,9
2.2 Andere bedrijfskosten <sup>3</sup> .....		12,7	12,3	10,2	9,2	8,3	8,4	8,4	7,9
2.3 Bruto exploitatieoverschot <sup>2,4</sup> = 100 pct. - (2.1) - (2.2)		25,5	24,7	28,2	28,3	31,9	31,2	30,5	30,3
3. Produktiviteit en arbeidskosten (in duizenden BEF) <sup>5</sup>									
3.1 Toegevoegde waarde per werknemer .....		1.391	1.431	1.521	1.525	1.626	1.685	1.719	1.767
3.2 Personeelskosten per werknemer .....		872	914	951	965	984	1.029	1.064	1.107
4. Aanschaffingen van materiële vaste activa .....		13,9	14,0	15,4	18,2	20,8	22,4	21,9	20,5
5. Nettorendabiliteit van het eigen vermogen (in pct.) .....		9,9	11,4	11,8	11,6	12,8	12,6	9,7	8,8
6. Eigen vermogen / Totaal vermogen (in pct.) .....		23,8	24,9	27,8	27,3	26,9	26,8	27,1	27,0
<b>II. Volledige schema's</b>									
Aantal jaarrekeningen .....		4.669	4.446	4.178	4.282	4.416	4.635	4.966	5.155
1. Voornaamste elementen die bijdragen tot de vorming van de brutobesparingen <sup>6</sup>									
1.1 Bruto toegevoegde waarde inclusief exploitatiesubsidies ...		100	100	100	100	100	100	100	100
1.2 Personeelskosten .....	-	63,0	64,6	62,2	62,8	58,9	59,6	60,1	60,9
1.3 Belastingen en taksen op de bedrijfsuitoefening .....	-	9,1	9,2	8,6	9,2	8,8	9,0	8,5	9,1
1.4 Andere bedrijfskosten .....	-	1,8	1,8	1,3	1,1	1,0	1,4	2,0	1,0
1.5 Bruto exploitatieoverschot <sup>2,4</sup> .....	=	26,2	24,4	27,9	26,9	31,4	30,0	29,3	29,0
1.6 Opbrengsten uit financiële activa <sup>7</sup> .....	+	9,2	10,9	8,8	7,1	6,3	10,1	10,3	9,5
1.7 Kosten van schulden .....	-	9,9	9,1	7,9	6,9	6,8	8,4	11,0	11,1
1.8 Belastingen op het resultaat .....	-	4,5	4,5	5,0	5,1	5,1	4,9	5,3	5,1
1.9 Vergoeding van het kapitaal .....	-	6,1	6,5	6,8	6,8	7,2	9,2	7,1	8,8
1.10 Saldo van de overige stromen <sup>8</sup> .....	+	-1,4	0,2	-0,2	1,4	-1,6	-2,2	-0,4	-1,1
1.11 Brutobesparingen <sup>4</sup> .....	=	13,5	15,4	16,9	16,6	16,9	15,5	15,8	12,3
2. Aanschaffingen van materiële vaste activa .....		12,8	12,2	12,9	15,3	17,4	18,5	17,6	15,9
3. Aanschaffingen van financiële vaste activa .....		8,7	10,6	16,6	10,0	13,3	22,5	22,7	17,5
4. Nettorendabiliteit van het eigen vermogen (in pct.) .....		10,1	11,7	11,7	11,5	13,4	13,8	11,0	10,3
5. Eigen vermogen / Totaal vermogen (in pct.) .....		23,2	24,3	27,7	26,8	26,2	26,4	26,7	26,9

<sup>1</sup> Deze ratio's zijn berekend op basis van de geglobaliseerde gegevens afkomstig van alle ondernemingen uit de beschouwde groepering die hun omzetcijfer hebben vermeld.

<sup>2</sup> Het bruto exploitatieresultaat en het bruto exploitatieoverschot vallen samen, op één punt na: de als herstructureringskosten geactiveerde kosten; deze kosten komen in mindering van de exploitatiekosten bij de berekening van het bruto exploitatieresultaat, dat hierdoor dus gunstig is beïnvloed, maar ze hebben geen weerslag op het bruto exploitatieoverschot.

<sup>3</sup> De « Andere bedrijfskosten » bestaan uit enerzijds de belastingen en taksen op de bedrijfsuitoefening en anderzijds de andere bedrijfskosten sensu stricto.

<sup>4</sup> Ingevolge afrondingen kan deze ratio licht verschillen van de waarde die verkregen wordt als resultaat van de rekenkundige bewerking toegepast op de samenstellende posten.

<sup>5</sup> Deze ratio's zijn berekend op basis van de geglobaliseerde gegevens afkomstig van alle ondernemingen uit de beschouwde groepering die hun personeelsbestand hebben vermeld.

<sup>6</sup> Zie tabel XII-1b.2.

<sup>7</sup> Opbrengsten uit zowel vaste als vlottende financiële activa.

<sup>8</sup> Interestsubsidies + saldo van de overige financiële opbrengsten en kosten + saldo van de uitzonderlijke opbrengsten en kosten met uitzondering van waardecorrecties + als herstructureringskosten geactiveerde kosten + tussenkomst van vennoten in het verlies - winst uit te keren aan beheerders, zaakvoerders en andere begunstigen.

XII - 4a. — PARTICULIERE NIET-FINANCIËLE DIENSTEN\* — GLOBALISATIE VAN DE BALANSEN NA WINSTVERDELING

Volledige en verkorte schema's

(miljarden franken)<sup>1</sup>

	Geheel van de ondernemingen							
	1984	1985	1986	1987	1988	1989	1990	1991
Aantal jaarrekeningen .....	19.336	23.394	24.320	28.512	32.220	36.188	41.764	47.907
<b>ACTIVA</b>								
<b>A. Vaste activa</b>								
I. Oprichtingskosten .....	4,7	4,4	5,0	4,3	3,4	1,8	1,9	2,0
II. Immateriële vaste activa .....	7,7	10,8	12,5	16,9	22,4	33,9	40,3	37,4
III. Materiële vaste activa								
a. Terreinen en gebouwen .....	308,2	343,0	356,9	372,8	412,4	467,9	539,9	609,5
b. Installaties, machines en uitrustingen .....	38,2	45,1	47,4	60,8	68,3	87,0	100,9	106,8
c. Meubilair en rollend materieel .....	66,0	58,4	71,0	77,0	80,9	103,7	122,9	124,6
d. Leasing en soortgelijke rechten .....	16,4	17,5	20,6	21,8	25,5	37,8	37,3	45,7
e. Overige materiële vaste activa .....	31,2	38,8	39,1	44,1	53,6	66,7	84,2	99,1
f. Activa in aanbouw en vooruitbetalingen .....	16,6	17,3	16,9	16,2	22,7	27,9	29,8	40,8
Totaal materiële vaste activa	476,7	520,0	551,9	592,6	663,4	791,0	915,0	1.026,6
IV. Financiële vaste activa .....	64,7	86,1	105,5	132,1	180,4	262,1	333,8	408,7
<b>Totaal vaste activa</b>	<b>553,8</b>	<b>621,3</b>	<b>674,9</b>	<b>746,0</b>	<b>869,6</b>	<b>1.088,8</b>	<b>1.291,0</b>	<b>1.474,6</b>
<b>B. Vlottende activa</b>								
V. Vorderingen op meer dan één jaar								
a. Handelsvorderingen .....	15,2	10,9	14,2	13,4	21,0	21,7	25,1	44,4
b. Overige vorderingen .....	26,0	35,5	32,8	67,1	74,4	89,3	91,5	85,1
Totaal vorderingen op meer dan één jaar	41,1	46,4	47,0	80,5	95,4	111,0	116,6	129,5
VI. Voorraden en bestellingen in uitvoering								
a. Voorraad .....	43,5	45,8	46,9	46,7	51,1	58,4	76,3	100,9
b. Bestellingen in uitvoering .....	43,1	52,4	60,1	39,0	22,9	24,5	36,3	43,5
Totaal voorraden en bestellingen in uitvoering	86,6	98,2	107,0	85,6	73,9	82,9	112,5	144,3
VII. Vorderingen op ten hoogste één jaar								
a. Handelsvorderingen .....	155,1	189,8	198,6	209,0	241,9	302,8	351,7	399,6
b. Overige vorderingen .....	52,5	60,7	75,8	87,6	113,2	133,4	155,5	161,7
Totaal vorderingen op ten hoogste één jaar	207,5	250,5	274,4	296,6	355,1	436,2	507,1	561,4
VIII. Geldbeleggingen .....	51,7	58,3	63,1	68,2	93,9	120,3	135,0	138,6
IX. Liquide middelen .....	51,1	51,8	57,3	66,0	74,5	82,4	93,4	103,4
X. Overlopende rekeningen .....	17,4	22,3	21,8	20,3	22,2	28,3	31,8	36,0
<b>Totaal vlottende activa</b>	<b>455,4</b>	<b>527,5</b>	<b>570,6</b>	<b>617,2</b>	<b>715,1</b>	<b>861,1</b>	<b>996,4</b>	<b>1.113,3</b>
<b>BALANSTOTAAL</b>	<b>1.009,2</b>	<b>1.148,9</b>	<b>1.245,5</b>	<b>1.363,1</b>	<b>1.584,7</b>	<b>1.949,9</b>	<b>2.287,4</b>	<b>2.587,9</b>

<b>PASSIVA</b>								
<b>A. Eigen vermogen</b>								
I. Kapitaal .....	180,8	205,1	231,9	280,7	343,3	392,2	474,5	543,2
II. Uitgiftepremies .....	3,9	4,1	4,1	6,2	15,2	21,2	30,7	41,8
III. Herwaarderingsmeerwaarden .....	8,1	8,2	7,2	7,6	9,6	10,2	11,6	12,1
IV. Reserves								
a. Wettelijke reserve .....	5,0	6,1	6,9	7,9	9,2	10,9	12,4	14,1
b. Onbeschikbare reserves .....	4,4	4,8	5,2	5,4	5,0	5,3	5,8	6,4
c. Belastingvrije reserves .....	20,0	24,6	33,7	38,0	43,0	61,0	64,1	58,0
d. Beschikbare reserves .....	36,4	45,0	50,1	56,9	65,2	73,0	81,5	89,8
Totaal reserves	65,8	80,5	95,8	108,2	122,4	150,2	163,8	168,4
V. Overgedragen winst .....	15,2	19,8	24,4	29,1	37,9	49,1	57,2	65,1
Overgedragen verlies .....	-57,8	-64,2	-66,0	-62,3	-70,8	-67,6	-99,6	-108,5
VI. Kapitaalsubsidies .....	0,9	1,2	1,6	2,0	2,6	3,4	3,7	3,6
<b>Totaal eigen vermogen</b>	<b>216,9</b>	<b>254,7</b>	<b>299,0</b>	<b>371,4</b>	<b>460,1</b>	<b>558,6</b>	<b>642,0</b>	<b>725,7</b>
<b>B. VII. Voorzieningen en uitgestelde belastingen</b>								
a. Voorzieningen voor risico's en kosten .....	16,0	18,1	19,2	21,0	23,9	25,0	30,2	37,8
b. Uitgestelde belastingen .....								0,7
<b>Totaal voorzieningen en uitgestelde belastingen</b>	<b>16,0</b>	<b>18,1</b>	<b>19,2</b>	<b>21,0</b>	<b>23,9</b>	<b>25,0</b>	<b>30,2</b>	<b>38,6</b>
<b>C. Schulden</b>								
VIII. Schulden op meer dan één jaar								
a. Financiële schulden .....	367,7	400,5	425,4	454,4	505,3	611,6	723,4	793,9
waarvan : kredietinstellingen <sup>2</sup> .....	(319,8)	(349,7)	(369,8)	(399,1)	(436,7)	(509,4)	(578,7)	(614,6)
b. Handelsschulden .....	2,8	1,7	1,4	1,4	1,4	1,5	1,2	1,5
c. Ontvangen vooruitbetalingen op bestellingen .....	17,0	16,8	13,4	13,6	2,9	3,5	3,7	4,1
d. Overige schulden .....	33,4	38,5	36,5	38,4	43,4	48,7	55,6	68,2
Totaal schulden op meer dan één jaar	420,9	457,6	476,7	507,8	553,1	665,2	783,8	867,7
IX. Schulden op ten hoogste één jaar								
a. Schulden op meer dan één jaar die binnen het jaar vervallen .....	40,8	36,4	40,7	51,2	54,8	67,4	89,0	116,6
b. Financiële schulden .....	49,8	63,3	68,5	66,1	82,4	130,8	177,4	182,9
waarvan : kredietinstellingen <sup>2</sup> .....	(44,4)	(54,4)	(58,5)	(55,5)	(66,3)	(98,5)	(128,2)	(130,9)
c. Handelsschulden .....	120,6	149,0	152,4	161,2	192,2	234,4	263,9	314,8
d. Ontvangen vooruitbetalingen op bestellingen .....	21,2	26,7	31,2	27,0	31,2	38,0	46,2	48,2
e. Schulden m.b.t. belastingen, bezoldigingen, sociale lasten .....	34,6	39,8	42,7	47,2	53,0	60,6	67,9	77,9
f. Overige schulden .....	55,9	67,1	80,6	78,4	102,1	131,3	139,4	162,3
Totaal schulden op ten hoogste één jaar	322,9	382,3	416,2	431,0	515,7	662,6	783,9	902,7
X. Overlopende rekeningen .....	32,4	36,2	34,3	31,9	32,0	38,5	47,5	53,2
<b>Totaal van de schulden</b>	<b>776,2</b>	<b>876,1</b>	<b>927,2</b>	<b>970,8</b>	<b>1.100,7</b>	<b>1.366,2</b>	<b>1.615,2</b>	<b>1.823,6</b>

<sup>1</sup> Ingevolge afrondingen kunnen de totaalcijfers in deze tabel licht verschillen van de som van de opgetelde posten.

<sup>2</sup> Kredietinstellingen, leasingschulden en soortgelijke schulden.

\* Met uitzondering van de coördinatiecentra.



XII - 4b. 1. — PARTICULIERE NIET-FINANCIËLE DIENSTEN\* — GLOBALISATIE VAN DE RESULTATENSTROMEN

Volledige en verkorte schema's

(miljarden franken)<sup>1</sup>

	Geheel van de ondernemingen								
	Operator	1984	1985	1986	1987	1988	1989	1990	1991
Aantal jaarrekeningen .....		19.336	23.394	24.320	28.512	32.220	36.188	41.764	47.907
<b>RESULTATENSTROMEN</b>									
Bruto toegevoegde waarde, inclusief exploitatiesubsidies .....		260,4	306,7	326,0	353,4	404,8	456,0	526,4	585,1
Personeelskosten .....	-	161,4	191,3	202,4	221,3	247,0	272,8	320,1	352,2
Afschrijvingen en waardeverminderingen op oprichtingskosten, immateriële en materiële vaste activa .....	-	42,4	49,0	55,9	63,9	79,1	91,8	111,8	125,2
Netto-waardeverminderingen op voorraden, bestellingen in uitvoering en handelsvorderingen .....	-	2,1	2,2	2,7	2,7	3,2	3,3	3,1	5,5
Nettovoorzieningen voor risico's en kosten .....	-	1,1	1,3	1,2	2,0	1,9	1,6	3,5	1,6
Andere bedrijfskosten <sup>2</sup> .....	-	20,2	24,5	19,0	16,3	16,8	19,5	28,6	26,9
Als herstructureringskosten geactiveerde bedrijfskosten .....	+	0,3	0,1	0,1	0,1	0,1	0,2	0,2	0,2
<b>Bedrijfsresultaat</b> .....	=	<b>33,5</b>	<b>38,5</b>	<b>44,9</b>	<b>47,3</b>	<b>56,9</b>	<b>67,2</b>	<b>59,5</b>	<b>73,8</b>
Financiële opbrengsten .....	+	19,9	24,7	26,3	29,7	35,0	56,1	59,1	67,9
Financiële kosten .....	-	33,3	38,8	39,1	41,5	45,5	62,6	82,4	99,9
<b>Resultaat uit gewone bedrijfsuitoefening vóór belasting</b> .....	=	<b>20,1</b>	<b>24,4</b>	<b>32,1</b>	<b>35,5</b>	<b>46,4</b>	<b>60,7</b>	<b>36,2</b>	<b>41,8</b>
Uitzonderlijke opbrengsten .....	+	9,7	13,5	17,9	15,3	19,6	33,9	27,8	26,7
Uitzonderlijke kosten .....	-	6,7	9,3	10,1	11,6	14,1	18,9	27,5	27,7
<b>Resultaat van het boekjaar vóór belasting</b> .....	=	<b>23,1</b>	<b>28,6</b>	<b>39,9</b>	<b>39,2</b>	<b>51,9</b>	<b>75,7</b>	<b>36,5</b>	<b>40,8</b>
Netto- toevoeging (+) of -onttrekking (-) aan de uitgestelde belastingen .....	-								0,4
Belastingen op het resultaat .....	-	8,2	9,5	10,9	11,4	13,7	15,7	18,3	20,7
<b>Resultaat van het boekjaar</b> .....	=	<b>14,9</b>	<b>19,1</b>	<b>29,0</b>	<b>27,8</b>	<b>38,2</b>	<b>60,0</b>	<b>18,2</b>	<b>19,7</b>
Netto-overboeking naar belastingvrije reserves .....	-	2,0	4,2	9,0	4,2	5,9	18,7	5,1	3,1
Overgedragen winst van het vorige boekjaar .....	+	11,7	16,0	19,0	23,3	28,4	34,6	47,9	56,5
Overgedragen verlies van het vorige boekjaar .....	-	54,2	58,9	60,5	63,4	62,3	62,1	69,6	124,1
<b>TE VERWERKEN RESULTAAT</b> .....	=	<b>-29,6</b>	<b>-28,0</b>	<b>-21,5</b>	<b>-16,5</b>	<b>-1,6</b>	<b>13,8</b>	<b>-8,6</b>	<b>-50,9</b>
<b>RESULTAATVERWERKING</b>									
Netto-onttrekking (+) of -toevoeging (-) aan het eigen vermogen .....	+	38,8	40,3	35,8	33,4	22,3	10,5	31,9	75,7
Tussenkost van vennoten (of eigenaars) in het verlies .....	+	0,8	1,0	1,0	0,8	0,8	0,8	0,3	0,5
Uit te keren winst .....	-	10,0	13,3	15,3	17,7	21,5	25,1	23,6	25,3
waarvan : vergoeding van het kapitaal .....		(8,3)	(10,3)	(12,1)	(14,1)	(17,5)	(20,9)	(19,1)	(20,1)

<sup>1</sup> Ingevolge afrondingen kunnen de saldi in deze tabel licht afwijken van het verschil tussen de bedragen van de samenstellende posten.

<sup>2</sup> De « Andere bedrijfskosten » bestaan uit enerzijds de belastingen en taksen op de bedrijfsuitoefening en anderzijds de andere bedrijfskosten sensu stricto.

\* Met uitzondering van de coördinatiecentra.

XII - 4b. 2. — PARTICULIERE NIET-FINANCIËLE DIENSTEN\* — GLOBALISATIE VAN DE RESULTATENSTROMEN

Volledige schema's

(miljarden franken)<sup>1</sup>

	Geheel van de ondernemingen								
	Operator	1984	1985	1986	1987	1988	1989	1990	1991
Aantal jaarrekeningen .....		2.581	2.704	2.738	2.859	3.014	3.260	3.680	4.027
<b>RESULTATENSTROMEN DIE BIJDRAGEN T/D BRUTOBESPARINGEN</b>									
Bruto toegevoegde waarde exclusief exploitatiesubsidies .....		190,2	210,6	221,1	234,1	266,5	299,5	341,8	387,1
Exploitatiesubsidies .....	+	2,1	2,6	0,5	0,7	1,7	2,2	7,9	3,8
<b>Bruto toegevoegde waarde, inclusief exploitatiesubsidies</b>	<b>=</b>	<b>192,2</b>	<b>213,1</b>	<b>221,6</b>	<b>234,8</b>	<b>268,2</b>	<b>301,6</b>	<b>349,7</b>	<b>391,0</b>
Personeelskosten .....	-	123,5	138,9	143,8	153,9	170,2	186,0	220,2	241,8
Belastingen en taksen op de bedrijfsuitoefening .....	-	3,8	4,8	5,0	4,8	4,3	5,3	6,2	7,7
Andere bedrijfskosten .....	-	5,1	5,8	3,7	4,0	5,8	7,8	15,3	12,3
<b>Bruto exploitatieoverschot</b>	<b>=</b>	<b>59,8</b>	<b>63,6</b>	<b>69,1</b>	<b>72,0</b>	<b>87,8</b>	<b>102,3</b>	<b>108,1</b>	<b>129,2</b>
Opbrengsten uit financiële vaste activa .....	+	3,1	4,2	5,3	6,9	8,7	18,9	15,7	18,8
Opbrengsten uit vlottende financiële activa .....	+	8,5	9,5	8,8	9,4	13,4	19,9	24,6	26,8
Interestsubsidies .....	+	0,9	0,9	0,8	0,8	0,9	0,9	0,7	0,7
Kosten van schulden .....	-	22,8	24,3	23,9	24,0	28,1	35,7	49,7	62,4
Saldo van de overige financiële opbrengsten en kosten .....	+	-0,7	-1,3	-0,2	-1,3	0,2	-2,4	-2,5	-1,0
Saldo van de uitzonderlijke opbrengsten en kosten andere dan waardecorrecties .....	+	1,7	0,1	0,8	0,9	1,2	6,0	2,2	-3,1
Als herstructureringskosten geactiveerde kosten .....	+	0,3	0,2	0,2	0,8	0,5	0,3	0,2	0,3
Belastingen op het resultaat .....	-	5,9	6,3	6,9	6,5	8,1	8,3	9,6	11,1
Tussenkost van vennoten in het verlies .....	+	0,2	0,6	0,7	0,6	0,7	0,7	0,1	0,3
Uit te keren winst .....	-	7,5	10,0	11,4	13,1	16,3	19,9	18,5	20,0
<i>waarvan : vergoeding voor het kapitaal</i> .....		<i>(7,0)</i>	<i>(8,5)</i>	<i>(9,7)</i>	<i>(11,3)</i>	<i>(14,5)</i>	<i>(17,7)</i>	<i>(16,1)</i>	<i>(17,1)</i>
<b>BRUTOBESPARINGEN</b>	<b>=</b>	<b>37,7</b>	<b>37,3</b>	<b>43,3</b>	<b>46,5</b>	<b>60,8</b>	<b>83,0</b>	<b>71,4</b>	<b>78,5</b>
<b>VORMING VAN DE BRUTOBESPARINGEN</b>									
Nettoresultaat na belastingen .....		10,9	13,1	20,1	16,5	24,4	44,6	8,1	12,8
Afschrijvingen met bedrijfskarakter .....	+	31,5	33,4	36,2	39,2	48,4	55,4	68,9	77,8
Netto uitzonderlijke afschrijvingen .....	+	1,1	0,8	2,0	1,2	1,9	3,9	0,8	1,4
Nettovoorzieningen en uitgestelde belastingen .....	+	1,2	1,1	0,7	1,6	1,7	2,2	4,5	1,2
Netto-waardeverminderingen .....	+	2,9	3,1	3,9	5,7	7,5	9,2	16,9	11,1
Gerealiseerde nettomeerwaarden en ontvangen kapitaalsubsidies .....	-	2,7	4,7	8,9	5,2	7,5	13,1	9,5	6,0
Tussenkost van vennoten in het verlies .....	+	0,2	0,6	0,7	0,6	0,7	0,7	0,1	0,3
Uit te keren winst .....	-	7,5	10,0	11,4	13,1	16,3	19,9	18,5	20,0

111

<sup>1</sup> Ingevolge afrondingen kunnen de saldi en totalen in deze tabel licht afwijken van het verschil tussen de bedragen van de samenstellende posten.

\* Met uitzondering van de coördinatiecentra.

**XII - 4c. — PARTICULIERE NIET-FINANCIËLE DIENSTEN\* — GLOBALISATIE VAN DE INVESTERINGSSTROMEN**

(miljarden franken)

	Geheel van de ondernemingen							
	1984	1985	1986	1987	1988	1989	1990	1991
<b>I. Volledige en verkorte schema's</b>								
<i>Aantal jaarrekeningen</i> .....	19.336	23.394	24.320	28.512	32.220	36.188	41.764	47.907
<b>A. Immateriële vaste activa</b>								
Aanschaffingen, inclusief geproduceerde vaste activa .....	3,3	5,3	5,6	8,4	12,7	20,3	17,5	15,0
Overdrachten + buitengebruikstellingen (netto boekwaarde) .....	0,2	0,2	0,3	0,4	0,4	0,5	0,8	1,5
<b>B. Materiële vaste activa</b>								
Aanschaffingen, inclusief geproduceerde vaste activa .....	90,9	96,8	112,6	132,4	174,2	249,8	256,8	265,6
Overdrachten + buitengebruikstellingen (netto boekwaarde) .....	16,5	19,6	24,4	23,9	34,4	39,7	43,0	62,9
<b>C. Financiële vaste activa</b>								
Aanschaffingen .....	17,5	30,0	33,8	48,2	88,9	120,7	145,8	149,1
Overdrachten (netto boekwaarde) .....	6,6	9,5	10,3	15,2	22,9	27,1	44,5	56,2
<b>II. Volledige schema's</b>								
<i>Aantal jaarrekeningen</i> .....	2.581	2.704	2.738	2.859	3.014	3.260	3.680	4.027
<b>A. Immateriële vaste activa</b>								
Aanschaffingen, inclusief geproduceerde vaste activa .....	1,5	2,8	2,7	3,8	7,5	13,8	10,1	8,8
Overdrachten + buitengebruikstellingen (netto boekwaarde) .....	0,1	0,1	0,2	0,2	0,3	0,3	0,4	1,0
<b>B. Materiële vaste activa</b>								
Aanschaffingen, inclusief geproduceerde vaste activa .....	68,5	65,5	72,1	82,2	108,5	170,7	167,2	174,5
Overdrachten + buitengebruikstellingen (netto boekwaarde) .....	13,8	15,3	21,0	19,5	28,3	30,9	34,3	52,7
<b>C. Financiële vaste activa</b>								
Aanschaffingen .....	15,4	26,4	28,8	41,5	73,7	99,0	120,0	129,2
Overdrachten (netto boekwaarde) .....	5,8	7,9	8,9	13,6	21,1	23,4	37,9	42,4

\* Met uitzondering van de coördinatiecentra.

## XII - 4d. — PARTICULIERE NIET-FINANCIËLE DIENSTEN\* — RATIO'S BEREKEND OP BASIS VAN DE GLOBALISATIES VAN JAARREKENINGEN

(in pct. van de toegevoegde waarde, tenzij anders vermeld)

	Geheel van de ondernemingen								
	Operator	1984	1985	1986	1987	1988	1989	1990	1991
<b>I. Volledige en verkorte schema's</b>									
Aantal jaarrekeningen .....		19.351	23.411	24.330	28.514	32.220	36.188	41.764	47.907
1. Verkoopmarges (in pct.) <sup>1</sup>									
1.1 Bruto exploitatieresultaat <sup>2</sup> / Omzet .....		11,4	10,8	12,0	12,3	13,3	13,5	12,5	12,9
1.2 Netto exploitatieresultaat / Omzet .....		4,9	4,7	5,2	5,1	5,5	5,7	4,2	4,6
2. Primaire verdeling van de toegevoegde waarde									
2.1 Personeelskosten .....		62,0	62,4	62,1	62,6	61,0	59,8	60,8	60,2
2.2 Andere bedrijfskosten <sup>3</sup> .....		7,8	8,0	5,8	4,6	4,2	4,3	5,4	4,6
2.3 Bruto exploitatieoverschot <sup>2,4</sup> = 100 pct. - (2.1) - (2.2)		30,2	29,6	32,1	32,8	34,8	35,9	33,8	35,2
3. Produktiviteit en arbeidskosten (in duizenden BEF) <sup>5</sup>									
3.1 Toegevoegde waarde per werknemer .....		1.512	1.591	1.520	1.567	1.654	1.761	1.840	1.897
3.2 Personeelskosten per werknemer .....		995	1.041	1.003	1.043	1.069	1.122	1.192	1.218
4. Aanschaffingen van materiële vaste activa .....		34,9	31,6	34,4	37,5	43,0	54,8	48,8	45,4
5. Nettorendabiliteit van het eigen vermogen (in pct.) .....		6,9	7,5	9,7	7,5	8,3	10,7	2,8	2,7
6. Eigen vermogen / Totaal vermogen (in pct.) .....		21,5	22,1	24,0	27,3	29,0	28,6	28,1	28,0
<b>II. Volledige schema's</b>									
Aantal jaarrekeningen .....		2.581	2.704	2.738	2.859	3.014	3.260	3.680	4.027
1. Voornaamste elementen die bijdragen tot de vorming van de brutobesparingen <sup>6</sup>									
1.1 Bruto toegevoegde waarde inclusief exploitatiesubsidies ...		100	100	100	100	100	100	100	100
1.2 Personeelskosten .....	-	64,3	65,2	64,9	65,6	63,5	61,7	63,0	61,8
1.3 Belastingen en taksen op de bedrijfsuitoefening .....	-	2,0	2,3	2,3	2,1	1,6	1,8	1,8	2,0
1.4 Andere bedrijfskosten .....	-	2,7	2,7	1,7	1,7	2,2	2,6	4,4	3,1
1.5 Bruto exploitatieoverschot <sup>2,4</sup> .....	=	31,1	29,8	31,2	30,7	32,7	34,0	30,9	33,0
1.6 Opbrengsten uit financiële activa <sup>7</sup> .....	+	6,1	6,4	6,4	6,9	8,2	12,9	11,5	11,7
1.7 Kosten van schulden .....	-	11,9	11,4	10,8	10,2	10,5	11,8	14,2	16,0
1.8 Belastingen op het resultaat .....	-	3,1	3,0	3,1	2,8	3,0	2,8	2,8	2,8
1.9 Vergoeding van het kapitaal .....	-	3,6	4,0	4,4	4,8	5,4	5,9	4,6	4,4
1.10 Saldo van de overige stromen <sup>8</sup> .....	+	0,9	-0,3	0,2	0,1	0,6	1,1	-0,5	-1,5
1.11 Brutobesparingen <sup>4</sup> .....	=	19,6	17,5	19,5	19,8	22,7	27,5	20,4	20,1
2. Aanschaffingen van materiële vaste activa .....		35,6	30,8	32,5	35,0	40,5	56,6	47,8	44,6
3. Aanschaffingen van financiële vaste activa .....		8,0	12,4	13,0	17,7	27,5	32,8	34,3	33,0
4. Nettorendabiliteit van het eigen vermogen (in pct.) .....		7,6	8,4	11,1	7,2	8,4	12,5	2,0	2,7
5. Eigen vermogen / Totaal vermogen (in pct.) .....		17,2	17,4	19,1	22,9	25,1	25,2	24,8	24,7

<sup>1</sup> Deze ratio's zijn berekend op basis van de geglobaliseerde gegevens afkomstig van alle ondernemingen uit de beschouwde groepering die hun omzetcijfer hebben vermeld.

<sup>2</sup> Het bruto exploitatieresultaat en het bruto exploitatieoverschot vallen samen, op één punt na: de als herstructureringskosten geactiveerde kosten; deze kosten komen in mindering van de exploitatiekosten bij de berekening van het bruto exploitatieresultaat, dat hierdoor dus gunstig is beïnvloed, maar ze hebben geen weerslag op het bruto exploitatieoverschot.

<sup>3</sup> De « Andere bedrijfskosten » bestaan uit enerzijds de belastingen en taksen op de bedrijfsuitoefening en anderzijds de andere bedrijfskosten sensu stricto.

<sup>4</sup> Ingevolge afrondingen kan deze ratio licht verschillen van de waarde die verkregen wordt als resultaat van de rekenkundige bewerking toegepast op de samenstellende posten.

<sup>5</sup> Deze ratio's zijn berekend op basis van de geglobaliseerde gegevens afkomstig van alle ondernemingen uit de beschouwde groepering die hun personeelsbestand hebben vermeld.

<sup>6</sup> Zie tabel XII-1b.2.

<sup>7</sup> Opbrengsten uit zowel vaste als vlottende financiële activa.

<sup>8</sup> Interestsubsidies + saldo van de overige financiële opbrengsten en kosten + saldo van de uitzonderlijke opbrengsten en kosten met uitzondering van waardecorrecties + als herstructureringskosten geactiveerde kosten + tussenkomst van vennoten in het verlies - winst uit te keren aan beheerders, zaakvoerders en andere begunstigen.

\* Met uitzondering van de coördinatiecentra.

### XIII. — FINANCIËLE REKENINGEN

#### 1. — MIDDELENSTROMEN PER SECTOR

(miljarden franken)

Wijzigingen in de vorderingen	Wijzigingen in de schulden	1980	1981	1982	1983	1984	1985	1986	1987	1988	1989	1990	1991	Eerste drie maanden	
														1991	1992
Particulieren en vennootschap.	Particulieren en vennootschap.	8,2	5,0	19,9	49,9	22,9	-10,2	-20,6	-35,6	2,3	44,6	-17,1	-9,8	-7,4	-15,8
	Overheidsadministratie	65,7	51,4	19,2	54,3	43,1	83,2	41,3	94,7	173,6	52,9	192,2	331,0	279,9	170,9
	Rest van de wereld	159,1	271,7	162,3	189,4	222,1	281,0	295,3	357,2	491,5	719,2	281,5	165,2	150,0	556,2
	Financiële instellingen	246,3	347,6	379,0	421,5	333,2	446,9	553,9	467,1	486,4	662,3	616,2	849,3	674,2	478,2
	NBB	7,2	4,0	-7,9	1,1	-11,0	-9,5	12,3	-3,0	6,9	6,8	-10,2	2,3	-4,3	2,9
	Totaal <sup>1</sup>	486,5	679,6	572,6	716,1	610,1	791,4	882,3	880,4	1.160,6	1.485,8	1.062,6	1.338,0	1.092,4	1.192,4
Overheidsadministratie	Particulieren en vennootschap.	88,3	102,5	112,3	122,9	121,0	140,7	87,6	68,8	35,1	49,3	21,9	54,1	-4,5	-24,8
	Overheidsadministratie	-3,8	-8,0	0,4	3,6	9,6	-1,6	8,7	4,5	16,0	12,5	15,5	14,9	12,0	6,8
	Rest van de wereld	3,2	4,4	6,3	8,3	6,6	5,2	5,4	6,0	7,6	9,9	6,4	15,4	4,3	-6,0
	Financiële instellingen	-8,1	-17,7	24,9	9,4	31,5	31,3	19,5	67,8	53,4	19,5	101,5	112,0	103,3	-97,3
	NBB	...	...	0,7	...	...	0,1	-0,7	0,6	-0,3	0,1	-0,3	0,1	0,1	0,1
	Totaal	79,7	81,3	144,7	144,2	168,7	175,6	120,6	147,7	111,8	91,2	145,1	196,5	115,3	-121,2
Rest van de wereld	Particulieren en vennootschap.	61,6	107,6	87,8	41,8	38,1	69,3	54,0	116,0	193,5	315,0	288,6	350,6	249,6	294,3
	Overheidsadministratie	88,1	128,3	175,2	75,2	122,0	90,1	153,8	126,2	159,5	228,9	115,3	315,7	289,0	62,5
	Rest van de wereld	...	...	...	...	...	...	...	...	...	...	...	...	...	...
	Financiële instellingen	591,7	416,6	129,0	330,2	774,5	901,0	850,2	829,2	218,9	911,7	562,1	-365,5	-396,3	594,2
	NBB	-26,8	5,1	11,5	32,8	-49,1	0,5	-0,9	-0,8	5,2	-5,6	3,6	2,2	1,9	-2,3
	Totaal	714,7	657,6	403,5	480,0	885,5	1.060,9	1.057,1	1.070,5	577,1	1.449,9	969,6	303,0	144,2	948,8
Financiële instellingen <sup>3</sup>	Particulieren en vennootschap.	162,8	115,1	34,3	63,5	61,5	130,2	177,4	271,2	429,5	627,8	350,1	371,3	282,5	271,7
	Overheidsadministratie	221,1	323,5	385,3	480,8	378,7	476,9	376,6	404,4	197,8	249,6	235,6	84,2	145,6	251,9
	Rest van de wereld	400,3	334,3	111,2	231,5	607,2	788,0	845,0	684,0	130,0	747,4	692,1	191,3	18,9	440,1
	Financiële instellingen	...	...	...	...	...	...	...	...	...	...	...	...	...	...
	NBB	-0,4	2,8	0,8	-2,3	7,5	-3,0	0,9	2,1	1,5	6,9	-4,3	...	-4,5	-4,9
	Totaal	783,9	775,7	531,5	773,5	1.054,9	1.392,1	1.399,8	1.361,7	758,8	1.631,6	1.273,6	646,8	442,5	958,7
NBB	Particulieren en vennootschap.	...	...	-0,1	-0,1	...	-0,1	...	...	...	...	...	0,2	...	...
	Overheidsadministratie	25,9	73,3	32,6	8,6	13,4	-16,8	29,1	-78,6	-17,2	-36,8	-25,1	-87,9	-80,6	-7,1
	Rest van de wereld	0,2	-90,6	-26,0	10,7	18,1	-7,9	6,3	79,9	30,4	6,7	20,2	41,2	12,4	19,2
	Financiële instellingen	-46,0	29,2	-1,4	12,5	-84,2	12,9	-23,7	-2,3	0,1	38,2	-6,2	51,1	61,4	-16,4
	NBB	...	...	...	...	...	...	...	...	...	...	...	...	...	...
	Totaal	-20,0	11,9	5,1	31,7	-52,7	-12,0	11,6	-1,0	13,3	8,1	-11,2	4,5	-6,8	-4,3
Totaal	Particulieren en vennootschap. <sup>4</sup>	320,9	330,2	254,2	278,0	243,4	329,8	298,4	420,3	660,4	1.036,7	643,5	766,2	520,3	525,4
	Overheidsadministratie <sup>5</sup>	397,1	568,4	612,8	622,5	566,9	631,8	609,4	551,2	529,7	507,2	533,5	658,0	646,0	485,1
	Rest van de wereld	562,8	519,9	253,7	439,8	854,0	1.066,4	1.152,1	1.127,1	659,5	1.483,1	1.000,2	413,2	185,6	1.009,5
	Financiële instellingen	783,9	775,7	531,5	773,5	1.054,9	1.392,1	1.399,8	1.361,7	758,8	1.631,6	1.273,6	646,8	442,5	958,7
	NBB	-20,0	11,9	5,1	31,7	-52,7	-12,0	11,6	-1,0	13,3	8,1	-11,2	4,5	-6,8	-4,3
	Totaal	2.044,7	2.206,0	1.657,4	2.145,5	2.666,5	3.408,1	3.471,4	3.459,3	2.621,7	4.666,8	3.439,7	2.488,8	1.787,6	2.974,4

<sup>1</sup> Dit totaal stemt, wegens statistische aanpassingen, niet exact overeen met dat van de financiële activa van de particulieren en de vennootschappen, dat is opgenomen in kolom (13) van tabel XV-3.

<sup>2</sup> Stemt overeen met kolom (8) van tabel XI-6a.

<sup>3</sup> Banken, spaarbanken, ondernemingen waarop hoofdstuk I van de wet van 10 juni 1964 van toepassing is, openbare kredietinstellingen (incl. de openbare huisvestingsmaatschappijen en de woningfondsen van de Bond van Grote Gezinnen), Muntfonds, Bestuur der Postchecks, Rentenfonds, HWI.

<sup>4</sup> Stemt overeen met kolom (12) van tabel XVI-1.

<sup>5</sup> Stemt overeen met kolom (7) van tabel XI-6a.

### XIII - 2. — WIJZIGINGEN IN DE VORDERINGEN EN VERPLICHTINGEN IN 1991 - SYNTHESE<sup>1</sup>

(miljarden franken)

Schulden per sector	Particulieren en vennootschappen	Nationale overheid	Gemeenschappen en Gewesten	Overige centrale communautaire en regionale overheid	Lokale overheid	Sociale-zekerheidsinstellingen	Nationale Bank van België	Muntfonds, BPC, Rentenfonds en HWI	Banken	Spaarbanken <sup>2</sup>	Kredietinstellingen van de overheidssector <sup>3</sup>	Verzekeringsmaatschappijen	Instellingen voor collectieve belegging	Overige financiële instellingen	Rest van de wereld	TOTAAL
Vorderingen per sector																
Particulieren en vennootschappen .....	-32,6	146,5	...	5,0	-15,3	-0,4	2,3	-15,2	355,5	177,4	304,0	106,0	184,1	-29,4	179,5	1.367,3
Nationale overheid .....	...	1,5	...	...	...	...	...	16,7	78,3	2,5	12,5	...	...	...	12,9	124,4
Gemeenschappen en Gewesten .....	...	...	...	...	...	...	...	...	...	...	11,3	...	...	...	...	11,3
Overige centrale communautaire en regionale overheid .....	45,4	-0,1	...	...	...	...	0,1	-0,4	0,5	...	0,6	...	...	45,5	2,6	94,1
Lokale overheid .....	...	2,8	...	...	...	...	...	...	...	...	-30,9	...	...	...	...	-28,1
Sociale-zekerheidsinstellingen .....	8,7	16,0	...	-0,1	-5,1	...	...	-0,4	0,3	...	-24,7	...	...	...	...	-5,3
Nationale Bank van België .....	0,2	-89,2	...	-0,1	1,4	...	...	1,2	30,8	2,2	16,9	...	...	...	41,2	4,5
Muntfonds, BPC, Rentenfonds en HWI .....	-0,4	-88,5	...	-0,1	-3,7	...	...	...	2,2	-2,8	-7,8	...	...	-1,9	...	-102,9
Banken .....	202,4	-64,2	6,5	46,9	-13,7	-0,3	-1,0	-43,9	-159,1	-9,0	4,0	...	...	-8,5	39,4	-0,4
Spaarbanken <sup>2</sup> .....	79,5	90,5	3,5	10,6	-2,9	3,3	0,7	-2,9	-15,4	-2,3	-0,3	...	...	-6,8	76,7	234,2
Kredietinstellingen van de overheidssector <sup>3</sup> .....	85,4	-34,9	36,0	37,2	51,3	6,5	0,3	-8,6	17,8	-1,3	17,1	...	...	6,4	75,2	288,5
Verzekeringsmaatschappijen <sup>4</sup> .....	44,0	49,6	...	1,1	1,5	...	...	...	3,5	...	5,5	...	0,4	...	0,4	106,0
Instellingen voor collectieve belegging .....	8,1	143,0	...	...	...	...	...	...	48,1	...	...	...	...	...	-14,7	184,5
Overige financiële instellingen .....	4,3	...	...	...	...	...	...	...	...	...	...	...	...	...	...	4,3
Rest van de wereld .....	350,6	317,8	...	-2,1	...	...	2,2	-49,4	-362,8	67,5	-19,8	...	...	-1,0	...	303,0
TOTAAL .....	795,6	490,9	46,0	98,4	13,5	9,1	4,5	-102,9	-0,4	234,2	288,5	106,0	184,5	4,3	413,2	2.585,5

<sup>1</sup> Het totaal van de intersectorale financiële stromen verschilt van dat van tabel XIII-1. Die verschillen zijn toe te schrijven aan :

- het deconsolideren van de operaties tussen de financiële instellingen, zoals die gedefinieerd zijn in tabel XIII-1;
- het deconsolideren van de operaties, andere dan die in de vorm van aandelen en obligaties van de particulieren en de vennootschappen, met de verzekeringsmaatschappijen, de instellingen voor collectieve belegging en de overige financiële instellingen;
- het deconsolideren van de operaties tussen deze laatste drie sectoren.

<sup>2</sup> Incl. de ondernemingen waarop hoofdstuk I van de wet van 10 juni 1964 van toepassing is.

<sup>3</sup> Excl. de openbare huisvestingsmaatschappijen en de woningfondsen van de Bond van Grote Gezinnen.

<sup>4</sup> Excl. de bovenwettelijke pensioenfondsen.

XIII - 3. — WIJZIGINGEN, IN 1991, IN DE VORDERINGEN EN VERPLICHTINGEN BINNEN DE BELGISCHE ECONOMIE (miljarden franken)

Schulden per sector	Particulieren en vennootschappen	Nationale overheid	Gemeenschappen en Gewesten	Overige nationale, communautaire en regionale overheid	Lokale overheid	Sociale-zekerheidsinstellingen	Nationale Bank van België	Muntfonds, BPC, Rentenfonds en HWI	Banken	Spaarbanken <sup>1</sup>	Kredietinstellingen van de overheidssector <sup>2</sup>	Verzekeringsmaatschappijen <sup>3</sup>	Instellingen voor collectieve belegging	Overige financiële instellingen	Rest van de wereld	TOTAAL
<b>Vorderingen per sector</b>																
<b>Particulieren en vennootschappen</b>																
Financieel goud en BTR .....	...	...	...	...	...	...	...	...	...	...	...	...	...	...	3,5	3,5
Chartaal geld en zichtdeposito's .....	...	...	...	...	...	...	2,9	-10,9	12,7	5,3	2,6	...	...	0,3	...	13,0
Overige deposito's .....	...	...	...	...	...	...	...	...	74,2	43,5	17,5	...	...	...	57,0	192,2
Waardepapieren op korte termijn .....	...	73,9	...	...	...	...	...	...	26,7	46,3	41,1	...	...	...	...	188,1
Krediet op korte termijn .....	...	...	...	...	...	...	...	...	...	...	...	...	...	...	9,6	9,6
Commerciële kredieten .....	...	...	...	...	...	...	...	...	...	...	...	...	...	...	11,0	11,0
Obligaties en kasbons voor meer dan een jaar .....	-19,1	72,6	...	5,0	-15,3	-0,4	...	...	100,4	52,9	97,7	...	...	...	119,1	412,8
Aandelen .....	-13,5	...	...	...	...	...	...	...	4,4	...	...	...	184,1	...	83,8	258,8
Krediet op lange termijn .....	...	...	...	...	...	...	...	...	...	...	...	...	...	...	118,4	118,4
Technische verzekeringsreserves .....	...	...	...	...	...	...	...	...	...	...	...	99,6	...	...	...	99,6
Diversen en aanpassingen .....	...	...	...	...	...	...	-0,6	-4,3	137,1	29,3	145,0	6,4	...	-29,8	-222,8	60,3
<b>Totaal ...</b>	<b>-32,6</b>	<b>146,5</b>	<b>...</b>	<b>5,0</b>	<b>-15,3</b>	<b>-0,4</b>	<b>2,3</b>	<b>-15,2</b>	<b>355,5</b>	<b>177,4</b>	<b>304,0</b>	<b>106,0</b>	<b>184,1</b>	<b>-29,4</b>	<b>179,5</b>	<b>1367,3</b>
<b>Nationale overheid</b>																
Overige deposito's .....	...	...	...	...	...	...	...	16,7	78,3	2,5	12,5	...	...	...	12,9	123,0
Waardepapieren op korte termijn .....	...	1,5	...	...	...	...	...	...	...	...	...	...	...	...	...	1,5
<b>Totaal ...</b>	<b>...</b>	<b>1,5</b>	<b>...</b>	<b>...</b>	<b>...</b>	<b>...</b>	<b>...</b>	<b>16,7</b>	<b>78,3</b>	<b>2,5</b>	<b>12,5</b>	<b>...</b>	<b>...</b>	<b>...</b>	<b>12,9</b>	<b>124,4</b>
<b>Gemeenschappen en Gewesten</b>																
Overige deposito's .....	...	...	...	...	...	...	...	...	...	...	11,3	...	...	...	...	11,3
<b>Totaal ...</b>	<b>...</b>	<b>...</b>	<b>...</b>	<b>...</b>	<b>...</b>	<b>...</b>	<b>...</b>	<b>...</b>	<b>...</b>	<b>...</b>	<b>11,3</b>	<b>...</b>	<b>...</b>	<b>...</b>	<b>...</b>	<b>11,3</b>
<b>Overige nationale, communautaire en regionale overheid</b>																
Chartaal geld en zichtdeposito's .....	...	...	...	...	...	...	0,1	-0,2	...	...	-0,1	...	...	...	...	-0,2
Overige deposito's .....	...	...	...	...	...	...	...	-0,2	0,5	...	0,6	...	...	...	...	0,9
Waardepapieren op korte termijn .....	...	-0,1	...	...	...	...	...	...	...	...	...	...	...	...	...	-0,1
Krediet op korte termijn .....	2,3	...	...	...	...	...	...	...	...	...	...	...	...	...	...	2,3
Obligaties en kasbons voor meer dan een jaar .....	...	...	...	...	...	...	...	...	...	...	...	...	...	...	...	...
Krediet op lange termijn .....	43,1	...	...	...	...	...	...	...	...	...	...	...	...	45,5	2,6	91,2
Diversen en aanpassingen .....	...	...	...	...	...	...	...	...	...	...	...	...	...	...	...	...
<b>Totaal ...</b>	<b>45,4</b>	<b>-0,1</b>	<b>...</b>	<b>...</b>	<b>...</b>	<b>...</b>	<b>0,1</b>	<b>-0,4</b>	<b>0,5</b>	<b>...</b>	<b>0,6</b>	<b>...</b>	<b>...</b>	<b>45,5</b>	<b>2,6</b>	<b>94,1</b>
<b>Lokale overheid</b>																
Chartaal geld en zichtdeposito's .....	...	...	...	...	...	...	...	...	...	...	12,4	...	...	...	...	12,4
Overige deposito's .....	...	...	...	...	...	...	...	...	...	...	-44,1	...	...	...	...	-44,1
Waardepapieren op korte termijn .....	...	2,8	...	...	...	...	...	...	...	...	0,8	...	...	...	...	3,6
Obligaties en kasbons voor meer dan een jaar .....	...	...	...	...	...	...	...	...	...	...	...	...	...	...	...	...
<b>Totaal ...</b>	<b>...</b>	<b>2,8</b>	<b>...</b>	<b>...</b>	<b>...</b>	<b>...</b>	<b>...</b>	<b>...</b>	<b>...</b>	<b>...</b>	<b>-30,9</b>	<b>...</b>	<b>...</b>	<b>...</b>	<b>...</b>	<b>-28,1</b>
<b>Sociale-zekerheidsinstellingen</b>																
Chartaal geld en zichtdeposito's .....	...	...	...	...	...	...	...	-0,4	0,3	...	-9,2	...	...	...	...	-9,2
Overige deposito's .....	...	...	...	...	...	...	...	...	...	...	-15,2	...	...	...	...	-15,2
Waardepapieren op korte termijn .....	...	-0,7	...	...	...	...	...	...	...	...	...	...	...	...	...	-0,7
Krediet op korte termijn .....	9,1	...	...	...	...	...	...	...	...	...	...	...	...	...	...	9,1
Obligaties en kasbons voor meer dan een jaar .....	-0,3	16,7	...	-0,1	-5,1	...	...	...	-0,1	...	-0,2	...	...	...	...	10,9
Krediet op lange termijn .....	-0,1	...	...	...	...	...	...	...	...	...	...	...	...	...	...	-0,1
Diversen en aanpassingen .....	...	...	...	...	...	...	...	...	...	...	-0,1	...	...	...	...	-0,1
<b>Totaal ...</b>	<b>8,7</b>	<b>16,0</b>	<b>...</b>	<b>-0,1</b>	<b>-5,1</b>	<b>...</b>	<b>...</b>	<b>-0,4</b>	<b>0,3</b>	<b>...</b>	<b>-24,7</b>	<b>...</b>	<b>...</b>	<b>...</b>	<b>...</b>	<b>-5,3</b>
<b>Nationale Bank van België</b>																
Financieel goud en BTR .....	...	...	...	...	...	...	...	...	...	...	...	...	...	...	2,6	2,6
Chartaal geld en zichtdeposito's .....	...	...	...	...	...	...	...	1,2	...	...	...	...	...	...	17,0	18,2
Waardepapieren op korte termijn .....	...	-56,8	...	...	...	...	...	...	...	...	...	...	...	...	...	-56,8
Krediet op korte termijn .....	...	...	...	...	...	...	...	...	30,8	2,2	16,9	...	...	...	21,6	71,5
Obligaties en kasbons voor meer dan een jaar .....	0,2	-32,4	...	-0,1	1,4	...	...	...	...	...	-0,1	...	...	...	...	-31,0
<b>Totaal ...</b>	<b>0,2</b>	<b>-89,2</b>	<b>...</b>	<b>-0,1</b>	<b>1,4</b>	<b>...</b>	<b>...</b>	<b>1,2</b>	<b>30,8</b>	<b>2,2</b>	<b>16,9</b>	<b>...</b>	<b>...</b>	<b>...</b>	<b>41,2</b>	<b>4,5</b>
<b>Muntfonds, BPC, Rentenfonds en HWI</b>																
Waardepapieren op korte termijn .....	...	-76,5	...	...	...	...	...	...	...	...	...	...	...	...	...	-76,5
Krediet op korte termijn .....	...	...	...	...	...	...	...	...	2,2	-2,8	-7,6	...	...	...	...	-8,2
Obligaties en kasbons voor meer dan een jaar .....	-0,4	-12,0	...	-0,1	-3,7	...	...	...	...	...	-0,2	...	...	-1,9	...	-18,2
<b>Totaal ...</b>	<b>-0,4</b>	<b>-88,5</b>	<b>...</b>	<b>-0,1</b>	<b>-3,7</b>	<b>...</b>	<b>...</b>	<b>...</b>	<b>2,2</b>	<b>-2,8</b>	<b>-7,8</b>	<b>...</b>	<b>...</b>	<b>-1,9</b>	<b>...</b>	<b>-102,9</b>

<i>Banken</i>																
Chartaal geld en zichtdeposito's	...	...	...	...	...	...	...	...	...	...	...	...	...	...	0,4	-0,6
Waardepapieren op korte termijn	...	-219,7	...	...	...	...	...	...	...	...	...	...	...	...	-0,2	-270,0
Krediet op korte termijn	113,0	...	...	-0,8	...	0,3	...	-43,0	...	...	-7,1	...	...	...	41,8	-18,1
Obligaties en kasbons voor meer dan een jaar	6,3	157,6	...	28,0	-13,7	-0,6	...	-0,9	-189,6	-8,7	26,8	...	...	...	32,3	185,2
Aandelen	...	...	...	...	...	...	...	...	...	...	...	...	...	...	15,0	15,0
Krediet op lange termijn	83,2	-2,0	6,5	19,6	...	...	...	...	...	...	...	...	...	...	-77,9	29,4
Diversen en aanpassingen	...	...	...	...	...	...	...	...	...	...	...	...	...	...	28,0	58,7
<b>Totaal</b>	<b>202,4</b>	<b>-64,2</b>	<b>6,5</b>	<b>46,9</b>	<b>-13,7</b>	<b>-0,3</b>	<b>-1,0</b>	<b>-43,9</b>	<b>-159,1</b>	<b>-9,0</b>	<b>4,0</b>	<b>...</b>	<b>...</b>	<b>-8,5</b>	<b>39,4</b>	<b>-0,4</b>
<i>Spaarbanken<sup>1</sup></i>																
Chartaal geld en zichtdeposito's	...	...	...	...	...	...	...	0,7	...	...	...	...	...	...	...	0,7
Waardepapieren op korte termijn	...	41,7	...	...	...	...	...	-2,8	...	...	...	...	...	...	...	38,9
Krediet op korte termijn	26,2	...	...	...	...	5,5	...	-0,2	-17,1	-0,9	2,6	...	...	...	92,2	108,3
Obligaties en kasbons voor meer dan een jaar	-2,1	48,9	...	7,5	-2,9	-2,2	...	...	0,2	-1,4	-2,9	...	...	-6,8	-18,1	20,2
Aandelen	...	...	...	...	...	...	...	...	1,5	...	...	...	...	...	0,2	1,7
Krediet op lange termijn	55,4	...	3,5	3,1	...	...	...	...	...	...	...	...	...	...	-3,7	58,3
Diversen en aanpassingen	...	...	...	...	...	...	...	...	...	...	...	...	...	...	6,1	6,1
<b>Totaal</b>	<b>79,5</b>	<b>90,5</b>	<b>3,5</b>	<b>10,6</b>	<b>-2,9</b>	<b>3,3</b>	<b>0,7</b>	<b>-2,9</b>	<b>-15,4</b>	<b>-2,3</b>	<b>-0,3</b>	<b>...</b>	<b>...</b>	<b>-6,8</b>	<b>76,7</b>	<b>234,2</b>
<i>Kredietinstellingen van de openbare sector<sup>2</sup></i>																
Chartaal geld en zichtdeposito's	...	...	...	...	...	...	...	0,3	...	...	...	...	...	...	...	0,4
Waardepapieren op korte termijn	...	-23,2	...	...	...	...	...	-6,5	...	...	...	...	...	...	...	-29,7
Krediet op korte termijn	29,0	...	11,2	10,9	15,8	10,3	...	-2,1	17,9	-1,3	18,8	...	...	...	51,5	162,0
Obligaties en kasbons voor meer dan een jaar	-0,3	-11,7	...	3,1	-4,0	-3,8	...	...	...	...	...	...	...	6,4	37,7	25,7
Aandelen	...	...	...	...	...	...	...	...	...	...	...	...	...	...	1,0	1,0
Krediet op lange termijn	56,7	...	24,8	23,2	39,5	...	...	...	...	...	...	...	...	...	-4,2	139,9
Diversen en aanpassingen	...	...	...	...	...	...	...	...	...	...	...	...	...	...	-10,8	-10,8
<b>Totaal</b>	<b>85,4</b>	<b>-34,9</b>	<b>36,0</b>	<b>37,2</b>	<b>51,3</b>	<b>6,5</b>	<b>0,3</b>	<b>-8,6</b>	<b>17,8</b>	<b>-1,3</b>	<b>17,1</b>	<b>...</b>	<b>...</b>	<b>6,4</b>	<b>75,2</b>	<b>288,5</b>
<i>Verzekeringsmaatschappijen<sup>3</sup></i>																
Chartaal geld en zichtdeposito's	...	...	...	...	...	...	...	...	2,8	...	...	...	...	...	...	2,8
Overige deposito's	...	...	...	...	...	...	...	...	...	...	...	...	...	...	...	...
Waardepapieren op korte termijn	...	...	...	...	...	...	...	...	...	...	...	...	...	...	...	...
Obligaties en kasbons voor meer dan een jaar	6,7	49,6	...	1,1	1,5	...	...	...	0,7	...	5,5	...	...	...	8,3	73,4
Aandelen	8,0	...	...	...	...	...	...	...	...	...	...	...	0,4	...	-7,9	0,5
Krediet op lange termijn	9,4	...	...	...	...	...	...	...	...	...	...	...	...	...	...	9,4
Diversen en aanpassingen	19,9	...	...	...	...	...	...	...	...	...	...	...	...	...	...	19,9
<b>Totaal</b>	<b>44,0</b>	<b>49,6</b>	<b>...</b>	<b>1,1</b>	<b>1,5</b>	<b>...</b>	<b>...</b>	<b>...</b>	<b>3,5</b>	<b>...</b>	<b>5,5</b>	<b>...</b>	<b>0,4</b>	<b>...</b>	<b>0,4</b>	<b>106,0</b>
<i>Instellingen voor collectieve belegging</i>																
Overige deposito's	...	...	...	...	...	...	...	...	48,1	...	...	...	...	...	-23,7	24,4
Waardepapieren op korte termijn	...	100,0	...	...	...	...	...	...	...	...	...	...	...	...	...	100,0
Obligaties en kasbons voor meer dan een jaar	3,1	43,1	...	...	...	...	...	...	...	...	...	...	...	...	13,1	59,2
Aandelen	5,0	...	...	...	...	...	...	...	...	...	...	...	...	...	-4,1	0,9
<b>Totaal</b>	<b>8,1</b>	<b>143,0</b>	<b>...</b>	<b>...</b>	<b>...</b>	<b>...</b>	<b>...</b>	<b>...</b>	<b>48,1</b>	<b>...</b>	<b>...</b>	<b>...</b>	<b>...</b>	<b>...</b>	<b>-14,7</b>	<b>184,5</b>
<i>Overige financiële instellingen</i>																
Chartaal geld en zichtdeposito's	...	...	...	...	...	...	...	...	...	...	...	...	...	...	...	...
Overige deposito's	...	...	...	...	...	...	...	...	...	...	...	...	...	...	...	...
Waardepapieren op korte termijn	...	...	...	...	...	...	...	...	...	...	...	...	...	...	...	...
Krediet op korte termijn	...	...	...	...	...	...	...	...	...	...	...	...	...	...	...	...
Obligaties en kasbons voor meer dan een jaar	...	...	...	...	...	...	...	...	...	...	...	...	...	...	...	...
Aandelen	...	...	...	...	...	...	...	...	...	...	...	...	...	...	...	...
Krediet op lange termijn	4,3	...	...	...	...	...	...	...	...	...	...	...	...	...	...	4,3
Diversen en aanpassingen	...	...	...	...	...	...	...	...	...	...	...	...	...	...	...	...
<b>Totaal</b>	<b>4,3</b>	<b>...</b>	<b>...</b>	<b>...</b>	<b>...</b>	<b>...</b>	<b>...</b>	<b>...</b>	<b>...</b>	<b>...</b>	<b>...</b>	<b>...</b>	<b>...</b>	<b>...</b>	<b>...</b>	<b>4,3</b>
<i>Rest van de wereld</i>																
Chartaal geld en zichtdeposito's	...	...	...	...	...	...	...	2,2	...	...	9,5	...	...	...	...	11,7
Overige deposito's	...	...	...	...	...	...	...	...	...	...	22,0	-2,0	-14,3	...	...	5,7
Waardepapieren op korte termijn	...	99,7	...	...	...	...	...	...	...	...	...	...	...	...	...	93,2
Krediet op korte termijn	0,1	...	...	-3,1	...	...	...	...	-6,5	...	...	...	...	...	...	-381,8
Obligaties en kasbons voor meer dan een jaar	5,9	180,3	...	-1,1	...	...	...	...	-42,9	-404,2	58,3	10,1	...	...	...	169,2
Aandelen	215,1	...	...	...	...	...	...	...	4,6	...	...	...	...	-1,0	...	215,1
Krediet op lange termijn	88,6	37,8	...	2,1	...	...	...	...	...	...	...	...	...	...	...	128,5
Diversen en aanpassingen	40,9	...	...	...	...	...	...	...	5,3	11,2	3,9	...	...	...	...	61,3
<b>Totaal</b>	<b>350,6</b>	<b>317,8</b>	<b>...</b>	<b>-2,1</b>	<b>...</b>	<b>...</b>	<b>2,2</b>	<b>-49,4</b>	<b>-362,8</b>	<b>67,5</b>	<b>-19,8</b>	<b>...</b>	<b>...</b>	<b>-1,0</b>	<b>...</b>	<b>303,0</b>
<b>TOTAAL</b>	<b>795,6</b>	<b>490,9</b>	<b>46,0</b>	<b>98,4</b>	<b>13,5</b>	<b>9,1</b>	<b>4,5</b>	<b>-102,9</b>	<b>-0,4</b>	<b>234,2</b>	<b>288,5</b>	<b>106,0</b>	<b>184,5</b>	<b>4,3</b>	<b>413,2</b>	<b>2.585,5</b>

<sup>1</sup> Incl. de ondernemingen waarop hoofdstuk I van de wet van 10 juni 1964 van toepassing is.

<sup>2</sup> Excl. de openbare huisvestingsmaatschappijen en de woningfondsen van de Bond van Grote Gezinnen.

<sup>3</sup> Excl. de bovenwettelijke pensioenfondsen.



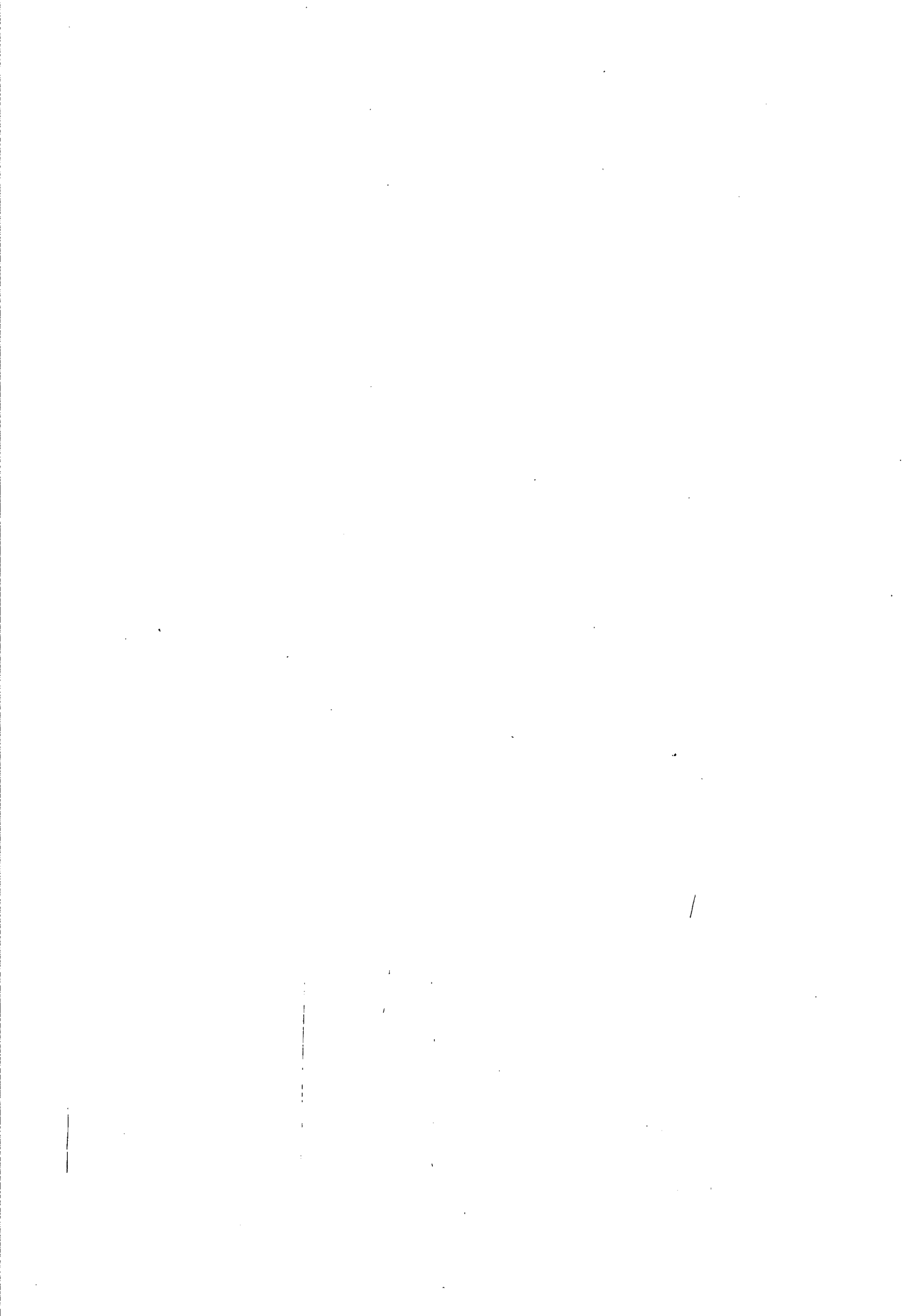

## XIV. — FINANCIËLE INSTELLINGEN

### 1a. — BALANSEN VAN DE NATIONALE BANK VAN BELGIE

(miljarden franken)

	1990 31 dec.	1991 31 dec.	1992 31 dec.
<b>ACTIVA</b>			
Goud .....	363,7	333,8	260,2
Vreemde valuta's .....	231,7	230,8	193,4
Bijzondere trekkingsrechten (SDR) .....	17,3	18,4	5,7
Deelneming in het IMF .....	14,4	16,4	26,7
Leningen aan het IMF .....	—	—	—
Deposito bij het IMF in het kader van de USAF .....	4,4	4,5	4,6
Ecu's .....	108,5	110,6	106,4
EFMS : Financieringen op zeer korte en op korte termijn .....	—	12,6	116,6
EEG : Financiële ondersteuning op middellange termijn .....	—	—	—
Internationale akkoorden .....	3,4	3,1	3,3
Voorschotten op onderpand .....	3,3	43,9	20,0
Handelspapier .....	30,3	18,4	10,1
Effecten op de markt gekocht .....	—	17,7	17,4
Vorderingen wegens andere interventies op de geldmarkt .....	—	42,6	52,4
Voorschotten aan het Rentenfonds .....	—	—	—
Voorschotten aan de Belgische Staat .....	107,7	0,0	0,2
Voorschotten aan de Luxemburgse Staat .....	—	—	—
Munten .....	0,9	0,7	0,9
Tegoed bij het Bestuur der Postchecks :			
Rekening A .....	0,0	0,0	0,0
Rekening B .....	2,6	3,8	3,5
Statutaire beleggingen (art. 21) .....	30,6	34,2	37,2
Gebouwen, materieel en meubelen .....	10,7	11,2	12,3
Overige activa .....	0,2	0,5	6,5
Overlopende rekeningen .....	7,0	6,9	7,8
<b>TOTAAL ACTIVA</b>	<b>936,7</b>	<b>910,2</b>	<b>885,1</b>
<b>PASSIVA</b>			
Bankbiljetten in omloop .....	428,5	431,5	430,2
Rekeningen-courant in franken :			
Schatkist .....	0,0	—	—
Andere .....	6,4	7,1	4,6
Verbintenissen wegens interventies op de geldmarkt .....	—	4,2	4,4
Rekeningen-courant in vreemde valuta's .....	0,0	0,0	0,0
Financiële bijstandsakkoorden .....	2,6	3,8	3,5
Tegenwaarde van de toegewezen SDR .....	21,4	21,7	22,1
EFMS : Financieringen op zeer korte en op korte termijn .....	—	—	—
Onbeschikbare reserve meerwaarde op goud .....	54,8	54,8	116,3
Overige schulden .....	8,6	2,4	1,2
Overlopende rekeningen .....	0,3	0,1	0,4
Waarderingsverschillen op goud en vreemde valuta's .....	368,7	336,0	250,0
Voorziening voor gebouwen, materieel en meubelen .....	1,9	1,4	0,9
Maatschappelijke voorziening voor diverse risico's .....	8,5	8,7	9,8
Kapitaal .....	0,4	0,4	0,4
Reservefonds :			
Statutaire reserve .....	2,4	2,5	2,7
Buitengewone reserve .....	20,8	23,5	25,5
Afschrijvingsrekening voor gebouwen, materieel en meubelen .....	10,1	10,6	11,7
Te verdelen nettowinst .....	1,2	1,3	1,3
<b>TOTAAL PASSIVA</b>	<b>936,7</b>	<b>910,2</b>	<b>885,1</b>

N.B. Het Jaarverslag van de NBB bevat, als bijlage, al de weekstaten voor het verslagjaar. Het geeft eveneens een beknopte toelichting bij de voornaamste balansposten.

XIV - 1b. — WEEKSTATEN VAN DE NATIONALE BANK VAN BELGIE

(miljarden franken)

Posten	1993 5 april	1993 10 mei	1993 7 juni	1993 5 juli	1993 9 aug.	1993 6 sept.	1993 4 okt.	1993 8 nov.
<b>ACTIVA</b>								
Goud .....	260,2	260,2	260,2	260,2	260,2	260,2	260,2	260,2
Vreemde valuta's .....	274,9	288,3	290,1	292,3	258,4	260,4	244,7	218,9
Bijzondere Trekkingsrechten (SDR) .....	5,7	5,7	5,7	5,7	5,7	5,7	5,7	5,7
Deelneming in het IMF .....	25,9	25,9	25,9	25,8	26,0	26,0	26,3	25,7
Leningen aan het IMF .....	0,0	0,0	0,0	0,0	0,0	0,0	0,0	0,0
Deposito's bij het IMF in het kader van de USAF	4,6	4,6	4,6	4,6	4,6	4,6	4,6	4,6
Ecu's .....	122,5	132,0	132,2	132,4	142,4	142,6	142,8	147,2
EFMS : Financieringen op zeer korte en op korte termijn .....	20,7	0,0	0,0	0,0	0,0	0,0	0,0	0,0
EEG Financiële ondersteuning op middellange termijn .....	0,0	0,0	0,0	0,0	0,0	0,0	0,0	0,0
Internationale akkoorden .....	3,4	3,4	3,4	3,4	3,4	3,4	3,3	3,3
Voorschotten op onderpand .....	16,3	21,1	28,4	28,0	45,7	32,5	19,9	19,2
Handelspapier .....	6,2	5,3	7,5	9,2	8,0	6,0	6,5	7,3
Effecten op de markt gekocht .....	15,5	23,5	23,6	21,6	17,7	23,8	27,6	35,2
Vorderingen wegens andere interventies op de geldmarkt .....	51,2	51,3	42,8	69,8	69,4	75,2	93,1	116,7
Voorschotten aan de Belgische Staat .....	14,6	3,2	14,2	0,0	—	—	—	—
Munten .....	0,9	0,9	0,8	1,0	1,3	1,3	1,1	1,2
Tegoed bij het Bestuur der Postchecks :								
Rekening A .....	0,0	0,0	0,0	0,0	0,0	0,0	0,0	0,0
Rekening B .....	3,4	3,3	3,2	3,5	3,4	3,3	3,1	3,1
Statutaire beleggingen (art. 21) .....	40,4	40,4	40,4	40,4	40,4	40,4	40,4	40,4
Gebouwen, materieel en meubelen .....	12,3	12,3	12,3	12,3	12,3	12,3	12,3	12,3
Diverse rekeningen .....	9,3	11,4	12,4	12,4	14,5	14,9	15,5	18,0
	887,9	892,7	907,5	922,6	913,3	912,6	907,1	918,9
<b>PASSIVA</b>								
Bankbiljetten in omloop .....	424,7	430,7	441,6	450,5	434,5	433,1	425,5	427,6
Rekeningen-courant in franken .....	10,1	6,2	6,8	8,3	6,7	4,9	7,6	5,6
Voorschotten op de Belgische Staat .....	—	—	—	4,2	0,0	0,0	0,0	2,0
Andere voorschotten aan de Luxemburgse Staat ..	—	—	—	0,0	0,5	0,5	0,5	0,5
Verbintenissen wegens interventies op de geldmarkt .....	2,7	1,8	1,3	1,6	2,1	1,6	2,0	2,1
Rekeningen-courant in vreemde valuta's .....	0,0	0,0	0,0	0,0	0,0	0,0	0,0	0,0
Financiële bijstandsakkoorden .....	3,4	3,3	3,2	3,5	3,4	3,3	3,1	3,1
Tegenwaarde van de toegewezen SDR .....	22,1	22,1	22,1	22,1	22,1	22,1	22,1	22,1
EFMS : Financieringen op zeer korte en op korte termijn .....	0,0	0,0	0,0	0,0	0,0	0,0	0,0	0,0
Onbeschikbare reserve meerwaarde op goud ....	116,3	116,3	116,3	116,3	116,3	116,3	116,3	116,3
Waarderingsverschillen op goud en vreemde valuta's .....	259,6	260,6	261,0	261,5	269,9	268,3	268,4	273,1
Kapitaal .....	0,4	0,4	0,4	0,4	0,4	0,4	0,4	0,4
Reserves en afschrijvingsrekeningen .....	40,0	40,0	40,0	40,0	40,0	40,0	40,0	40,0
Diverse rekeningen .....	8,5	11,4	14,8	14,1	17,3	21,9	21,2	25,9
	887,9	892,7	907,5	922,6	913,3	912,6	907,1	918,9

N.B. — Het Jaarverslag van de NBB bevat, als bijlage, al de weekstaten voor het verslagjaar. Het geeft eveneens een beknopte toelichting bij de voornaamste balansposten.

**XIV - 2. — NETTO GOUD- EN DEVIEZENRESERVES A CONTANT VAN DE NATIONALE BANK VAN BELGIË<sup>1</sup>**

(miljarden franken)

Periodes	Bedragen einde periode										Veranderingen tegen de wisselkoersen van de transacties <sup>6</sup>
	Brutotegoeden a contant					Brutoverplichtingen a contant				Totale netto deviezenreserves	
	Goudvoorraad	Tegoeden bij het IMF <sup>2</sup>	EEG <sup>3</sup>	Buitenlandse valuta's	Internationale akkoorden <sup>4</sup>	Totaal	Direct opvraagbaar <sup>5</sup>	Met onbepaalde vervalddag : BTR, netto cumulatieve toewijzing	Totaal		
(1)	(2)	(3)	(4)	(5)	(6) = (1) tot (5)	(7)	(8)	(9) = (7) + (8)	(10) = (6) - (9)	(11)	
1986 .....	58,2	41,9	138,9	34,7	2,4	276,1	6,1	23,6	29,7	246,4	+ 7,2
1987 .....	57,3	47,5	152,9	111,0	2,3	371,0	5,3	23,6	28,9	342,1	+80,7
1988 .....	57,3	40,3	138,0	156,8	2,5	394,8	10,5	23,6	34,1	360,7	+25,2
1989 .....	51,5	42,1	118,7	221,9	2,5	436,6	4,9	23,6	28,5	408,1	+12,3
1990 .....	51,5	39,8	109,1	236,1	3,4	439,9	8,5	23,6	32,2	407,7	+16,5
1990 4 <sup>e</sup> kwartaal .....	51,5	39,8	109,1	236,1	3,4	439,9	8,5	23,6	32,2	407,7	+ 3,6
<b>Nieuwe reeks</b>											
1991 .....	333,8	39,3	123,3	230,8	3,1	730,3	10,8	21,7	32,5	697,8	+17,5
1992 .....	260,2	37,0	223,0	193,4	3,3	716,8	8,4	22,1	30,5	686,3	+19,9
1991 4 <sup>e</sup> kwartaal .....	333,8	39,3	123,3	230,8	3,1	730,3	10,8	21,7	32,5	697,8	+15,5
1992 1 <sup>e</sup> kwartaal .....	333,8	38,1	102,2	234,8	3,1	712,0	9,9	21,7	31,6	680,4	- 7,4
2 <sup>e</sup> kwartaal .....	262,2	38,9	109,8	311,1	3,1	725,2	8,6	21,7	30,3	694,9	+11,7
3 <sup>e</sup> kwartaal .....	276,5	37,7	189,0	236,9	3,4	743,5	8,5	21,7	30,2	713,3	+27,1
4 <sup>e</sup> kwartaal .....	260,2	37,0	223,0	193,4	3,3	716,8	8,4	22,1	30,5	686,3	-11,5
1993 1 <sup>e</sup> kwartaal .....	260,2	36,1	143,2	259,9	3,4	702,8	9,5	22,1	31,6	671,2	-23,3
2 <sup>e</sup> kwartaal .....	260,2	36,0	132,4	292,3	3,4	724,3	9,1	22,1	31,2	693,1	+20,8
3 <sup>e</sup> kwartaal .....	260,2	36,6	142,8	245,6	3,3	688,5	8,2	22,1	30,3	658,2	- 6,2
1992 Oktober .....	276,5	37,7	174,5	234,3	3,3	726,3	8,3	21,7	30,0	696,3	-16,1
November .....	276,5	37,0	245,0	194,8	3,3	756,7	7,9	21,7	29,6	727,1	+23,4
December .....	260,2	37,0	223,0	193,4	3,3	716,8	8,4	22,1	30,5	686,3	-18,8
1993 Januari .....	260,2	37,2	230,1	180,7	3,3	711,5	10,1	22,1	32,2	679,3	-14,4
Februari .....	260,2	36,8	247,1	188,0	3,4	735,5	10,1	22,1	32,2	703,3	+22,7
Maart .....	260,2	36,1	143,2	259,9	3,4	702,8	9,5	22,1	31,6	671,2	-31,6
April .....	260,2	36,1	138,7	281,5	3,4	719,9	9,3	22,1	31,4	688,5	+16,9
Mei .....	260,2	36,2	132,2	289,5	3,4	721,5	9,0	22,1	31,1	690,4	+ 1,8
Juni .....	260,2	36,0	132,4	292,3	3,4	724,3	9,1	22,1	31,2	693,1	+ 2,1
Juli .....	260,2	36,3	142,4	290,6	3,4	732,9	9,6	22,1	31,7	701,2	+ 0,9
Augustus .....	260,2	36,2	142,6	254,0	3,4	696,5	10,2	22,1	32,3	664,2	-38,7
September .....	260,2	36,6	142,8	245,6	3,3	688,5	8,2	22,1	30,3	658,2	- 6,2
Oktober .....	260,2	35,9	147,2	217,4	3,3	664,0	8,3	22,1	30,4	633,6	-29,1

<sup>1</sup> Gewaardeerd tegen de boekingskoersen die gehanteerd worden in de officiële balans van de NBB. Eventuele tegoeden op en verplichtingen tegenover het Groothertogdom Luxemburg niet inbegrepen.

<sup>2</sup> Omvatten a) de rechten die de Belgische Staat bezit als lid van het IMF, en die de NBB, krachtens de wet van 9 juni 1969, in haar boekhouding mag opnemen als eigen tegoeden op voorwaarde dat zij de verplichtingen van de Belgische Staat terzake op zich neemt, en b) de voorschotten die de NBB voor haar eigen rekening verleende aan het IMF binnen de « oliefaciliteit », de « aanvullende kredietfaciliteit », de « deposito's bij het IMF in het kader van de USAF » en de « verruimde toegankelijkheid » krachtens met het IMF gesloten overeenkomsten die door de Regering werden goedgekeurd.

<sup>3</sup> Omvatten de Ecu's evenals, eventueel, de vordering op het EFMS uit hoofde van de financiering op zeer korte termijn van intracommunautaire interventies en de financiële bijstand op middellange termijn verleend door de Belgische Staat en door de NBB gefinancierd voor rekening van deze laatste.

<sup>4</sup> Omvatten de voorschotten in Belgische frank toegestaan krachtens betalingsakkoorden die België heeft gesloten met niet-EEG-landen en waarvan de uitvoering onder toepassing valt van de overeenkomst van 15 juni 1972 tussen de Staat en de NBB.

<sup>5</sup> Omvatten de bedragen ingeschreven op rekeningen van de centrale banken of van de regeringen van landen die een financiële bijstand genieten in het raam van de door de Staat gesloten buitenlandse leningsakkoorden, de overige verplichtingen van de NBB in Belgische frank tegenover het buitenland, in het bijzonder tegenover de centrale banken en de Europese instellingen, evenals de direct opvraagbare verplichtingen in buitenlandse valuta's.

<sup>6</sup> Niet inbegrepen de boekhoudkundige veranderingen die wisselkoerswijzigingen mogelijk hebben teweeggebracht in de tegenwaarde in Belgische frank van de bedragen in buitenlandse valuta's. Bovendien is rekening gehouden met een aanpassing waardoor transacties die in een bepaalde periode hebben plaatsgehad, maar in diezelfde periode nog niet afgewikkeld waren, toegewezen worden aan de daarop volgende periode.

### XIV - 3. — ALGEMENE STAAT DER BANKEN<sup>1</sup>

(miljarden franken)

#### Activa

Posten	1989 31 dec.	1990 31 dec.	1991 31 dec.	1992 31 dec.	1991 31 okt.	1992 31 okt.	1991 30 nov.	1992 30 nov.
Kas, Nationale Bank, postrekening, NKBK .....	21,4	21,5	20,9	20,9	17,6	17,6	16,6	18,7
Daggeld .....	353,6	359,9	410,3	292,5	409,0	589,8	444,8	606,6
Bankiers .....	2.800,6	2.962,4	2.968,8	3.112,9	2.949,3	3.317,5	2.895,7	3.448,6
Moedermaatschappij, succursalen en filialen .....	1.989,1	2.098,4	1.971,9	2.106,4	2.699,7	2.444,1	2.288,8	2.364,0
Andere te innen waarden op korte termijn .....	112,1	86,1	62,1	49,8	104,2	72,0	113,6	68,1
Wissels .....	1.166,7	1.196,3	954,6	950,9	981,2	1.071,6	981,3	983,6
a) Overheidspapier .....	917,6	980,8	718,8	723,4	742,0	839,5	739,2	768,4
b) Handelswissels <sup>a</sup> .....	249,1	215,5	235,8	227,5	239,2	232,1	242,1	215,2
Prolongaties en voorschotten op effecten .....	8,5	2,3	7,0	7,1	4,9	14,9	9,1	5,0
Debiteuren wegens verstrekte accepten .....	45,8	45,5	70,4	42,0	64,5	41,3	68,8	41,4
Diverse debiteuren .....	2.992,8	3.181,3	3.334,1	3.578,2	3.445,2	3.582,4	3.407,0	3.666,3
Effecten .....	1.752,7	1.877,6	2.033,4	2.309,8	2.028,4	2.220,7	2.040,0	2.270,6
a) Belgische overheidsfondsen .....	1.117,2	1.176,4	1.295,3	1.455,3	1.268,9	1.404,9	1.285,1	1.430,7
b) Overige leningen .....	580,2	649,7	673,5	805,8	706,6	767,7	696,3	791,0
c) Aandelen en deelbewijzen .....	17,2	12,7	12,5	11,0	14,4	9,7	14,2	10,2
d) Overige effecten .....	38,1	38,8	52,1	37,7	38,5	38,4	44,4	38,7
Belegde wettelijke reserve .....	6,6	6,7	8,0	9,3	7,9	9,3	8,0	9,3
Participaties .....	89,0	82,8	95,4	94,8	89,7	96,1	90,5	96,0
a) Filialen .....	67,2	63,9	77,0	82,3	65,0	77,3	65,7	77,4
b) Overige participaties .....	21,8	18,9	18,4	12,5	24,7	18,8	24,8	18,6
Oprichtings- en eerste inrichtingskosten .....	3,6	3,7	3,5	4,1	3,8	3,9	3,8	3,9
Gebouwen .....	35,6	42,0	48,0	51,1	48,9	50,3	49,1	50,5
Participaties in filialen voor immobiëlen .....	2,1	2,1	2,6	2,8	2,1	2,8	2,0	2,8
Vorderingen op filialen voor immobiëlen .....	0,2	0,2	0,1	0,4	0,1	0,5	0,1	0,3
Materieel en meubilair .....	12,5	12,8	12,8	13,9	13,8	14,5	13,6	14,6
Diversen .....	458,6	509,8	489,7	469,2	483,4	446,6	473,3	488,8
<b>Totaal der activa ...</b>	<b>11.851,5</b>	<b>12.491,4</b>	<b>12.493,6</b>	<b>13.116,1</b>	<b>13.353,7</b>	<b>13.995,9</b>	<b>12.906,1</b>	<b>14.139,1</b>
<sup>a</sup> De rubriek « Handelswissels » omvat niet de :								
— bij de NBB en de andere publieke kredietinstellingen herdis-	47,8	48,1	37,5	29,9	37,3	34,2	37,6	31,6
— conteerde wissels .....								
— wissels « en pension » bij de publieke kredietinstellingen ....	16,5	12,7						

<sup>1</sup> De algemene staat bevat, wat betreft de banken welke hun bedrijvigheid in hoofdzaak in het buitenland uitoefenen, slechts de bestanddelen der activa van de Belgische zetels. De saldi van de rekeningen geopend door deze laatste op naam van de in

het buitenland gevestigde zetels zijn opgenomen onder rubriek « Moedermaatschappij, succursalen en filialen ».

**XIV - 3. — ALGEMENE STAAT DER BANKEN<sup>1</sup>**

(miljarden franken)

**Passiva**

Posten	1989 31 dec.	1990 31 dec.	1991 31 dec.	1992 31 dec.	1991 31 okt.	1992 31 okt.	1991 30 nov.	1992 30 nov.
<i>Opvraagbaar :</i>								
Schuldeisers gedekt door zakelijke zekerheden ...	21,8	15,0	94,0	111,2	88,8	152,7	84,2	122,0
a) Schuldeisers gewaarborgd door voorrechten	10,4	9,4	7,8	8,6	5,7	6,5	5,6	6,0
b) Schuldeisers bij overeenkomst door zakelijke zekerheden gewaarborgd .....	11,4	5,6	86,2	102,6	83,1	146,2	78,6	116,0
Daggeld .....	445,9	472,4	621,8	427,2	555,4	655,3	595,8	688,1
Bankiers .....	4.841,1	4.913,1	4.447,2	4.793,7	4.903,0	4.993,9	4.673,7	5.076,6
Moedermaatschappij, succursalen en filialen ....	1.557,7	1.704,2	1.473,0	1.467,9	1.964,5	1.854,9	1.774,2	1.798,1
Wissels geaccepteerd .....	45,8	45,5	70,4	42,0	64,5	41,3	68,8	41,4
Andere te betalen waarden op korte termijn ...	113,1	76,5	66,1	71,0	93,9	97,2	98,8	82,9
Crediteuren wegens wissels ter incasso .....	5,2	3,1	2,6	2,3	2,8	2,3	2,8	2,3
Deposito's en crediteuren .....	3.410,0	3.628,6	3.922,8	4.204,5	3.859,1	4.178,0	3.796,1	4.277,3
a) Dadelijk opvraagbaar .....	812,7	780,2	833,3	824,2	790,5	832,6	798,5	879,3
b) Op hoogstens dertig dagen .....	896,3	976,0	1.083,5	1.113,0	1.079,7	1.156,1	1.005,0	1.158,2
c) Op meer dan dertig dagen .....	720,7	969,1	1.110,1	1.395,3	1.110,5	1.348,2	1.117,9	1.403,1
d) Op meer dan één jaar .....	22,8	23,6	26,1	20,2	25,8	22,3	25,6	21,3
e) Op meer dan twee jaar .....	80,0	85,8	77,8	71,6	83,0	71,5	81,0	71,2
f) Bankboekjes .....	873,5	767,2	717,6	677,6	699,3	646,5	694,9	643,7
g) Andere op boekjes ingeschreven deposito's	4,0	26,7	74,4	102,6	70,3	100,8	73,2	100,5
Obligaties en kasbons .....	533,4	690,8	809,7	897,8	800,5	896,4	806,1	898,3
Nog te storten bedragen op fondsen en participaties .....	2,0	1,8	1,8	1,9	1,9	2,0	1,9	2,0
Diversen .....	504,4	550,1	537,0	596,0	578,3	619,0	557,2	641,5
<i>Totaal opvraagbaar ...</i>	<b>11.480,4</b>	<b>12.101,1</b>	<b>12.046,4</b>	<b>12.615,5</b>	<b>12.912,7</b>	<b>13.493,0</b>	<b>12.459,6</b>	<b>13.630,5</b>
<i>Speciaal opvraagbaar :</i>								
Achtergestelde passiva .....	94,7	101,8	138,8	186,3	128,0	179,1	134,3	184,7
<i>Niet opvraagbaar :</i>								
Kapitaal .....	119,2	144,7	154,0	153,2	156,7	157,5	155,7	157,6
Niet beschikbare reserve wegens uitgiftepremie	22,8	23,4	26,9	28,5	26,9	28,7	26,8	28,7
Wettelijke reserve (art. 13, K.B. 185) .....	6,5	7,0	8,3	9,2	8,3	9,5	8,3	9,5
Beschikbare reserve .....	55,5	56,0	63,7	67,2	63,8	70,9	63,8	70,9
Andere reserves .....	52,8	44,0	43,5	43,6	43,5	43,5	43,5	43,4
Reservefonds .....	19,6	13,4	12,0	12,6	13,8	13,7	14,1	13,8
<i>Totaal niet opvraagbaar ...</i>	<b>276,4</b>	<b>288,5</b>	<b>308,4</b>	<b>314,3</b>	<b>313,0</b>	<b>323,8</b>	<b>312,2</b>	<b>323,9</b>
<b>Totaal der passiva ...</b>	<b>11.851,5</b>	<b>12.491,4</b>	<b>12.493,6</b>	<b>13.116,1</b>	<b>13.353,7</b>	<b>13.995,9</b>	<b>12.906,1</b>	<b>14.139,1</b>

<sup>1</sup> De algemene staat bevat, wat betreft de banken welke hun bedrijvigheid in hoofdzaak in het buitenland uitoefenen, slechts de bestanddelen der passiva van de Belgische zetels. De saldi van de rekeningen geopend door deze laatste op naam van

de in het buitenland gevestigde zetels zijn opgenomen onder rubriek « Moedermaatschappij, succursalen en filialen ».

**XIV - 4. — ALGEMENE STAAT DER SPAARBANKEN EN DER ONDERNEMINGEN  
ONDERWORPEN AAN HOOFDSTUK I VAN DE WET VAN 10 JUNI 1964**

**a) Algemene staat der spaarbanken**

(miljarden franken)

**Activa**

Posten	1989 31 dec.	1990 31 dec.	1991 31 dec.	1992 31 dec.	1991 31 okt.	1992 31 okt.	1991 30 nov.	1992 30 nov.
Kas, NBB, Postrekening .....	4,0	4,1	4,4	5,3	3,9	4,5	3,5	4,4
Daggeld .....	5,0	12,2	10,3	13,2	20,3	11,7	17,5	10,8
Tegoeden bij financiële instellingen .....	140,8	223,7	272,6	393,3	216,3	368,7	262,1	421,8
Schuldvorderingen en waarden op korte termijn (maximum één maand) .....	8,4	8,7	7,1	6,1	8,6	6,5	7,0	5,8
Handelspapier en facturen .....	5,2	5,0	4,9	4,3	4,9	4,9	4,9	4,8
Acceptdebiteuren .....	0,1	0,1	0,1	0,1	0,4	0,3	0,4	0,3
Voorschotten, kredietopeningen en leningen zonder hypothecaire waarborg .....	254,8	314,4	351,7	381,6	367,9	374,9	347,1	368,8
Effectenportefeuille en participaties .....	891,0	934,4	999,8	1.064,9	972,4	1.048,4	974,6	1.058,2
a) Schatkist- en Rentenfondscertificaten op hoog- stens één jaar .....	(96,2)	(92,8)	(131,5)	(149,6)	(92,6)	(168,5)	(107,9)	(157,9)
b) Overheidsfondsen en gelijkgestelde effecten bedoeld in artikel 12, § 1, 4 <sup>o</sup> , van de gecoördi- neerde bepalingen :								
1. Directe en indirecte schuld van de Belgi- sche Staat .....	(442,1)	(494,2)	(543,9)	(604,6)	(553,8)	(566,3)	(534,9)	(591,7)
2. Andere overheidsfondsen en gelijkgestelde effecten .....	(174,3)	(162,1)	(156,9)	(146,3)	(150,3)	(147,3)	(155,5)	(143,1)
c) Obligaties van Belgische vennootschappen ...	(23,1)	(20,8)	(19,3)	(22,2)	(19,3)	(19,7)	(19,7)	(19,7)
d) Aandelen, deelbewijzen of participaties van Belgische vennootschappen .....	(16,4)	(19,2)	(20,7)	(21,8)	(20,6)	(21,0)	(20,6)	(21,0)
e) Andere effecten .....	(138,9)	(145,3)	(127,5)	(120,4)	(135,8)	(125,6)	(136,0)	(124,8)
Hypothecaire leningen en hypothecaire kredietope- ningen .....	346,9	389,5	426,3	471,5	417,7	463,9	420,1	467,8
Aandeelhouders of leden-vennoten .....	1,9	2,0	1,9	0,5	2,0	0,5	2,0	0,5
Diverse debiteuren .....	9,0	12,0	15,3	15,6	17,5	23,1	14,6	22,0
Diversen .....	0,2	0,3	0,4	0,4	0,3	0,5	0,3	0,5
Totaal van het beschikbaar en realiseerbaar ...	1.667,3	1.906,4	2.094,8	2.356,8	2.032,2	2.307,9	2.054,1	2.365,7
Inrichtingskosten en andere immateriële activa ...	0,1	0,3	0,3	0,3	0,3	0,3	0,3	0,3
Gebouwen en gronden .....	10,1	11,5	13,1	12,8	12,0	13,1	12,0	13,0
Onroerende leasing .....	0,8	0,9	1,0	1,0	0,9	0,9	0,9	0,9
Materieel en meubilair .....	2,7	2,6	2,7	2,7	2,8	2,9	2,8	2,9
Roerende leasing .....	0,0	0,0	0,0	0,0	0,1	0,0	0,1	0,0
Wettelijk verplichte borgstellingen .....	0,0	0,0	0,0	0,0	0,0	0,0	0,0	0,0
Totaal van het vastliggend ...	13,7	15,3	17,1	16,8	16,1	17,2	16,1	17,1
Overgangsrekeningen <sup>1</sup> .....	78,9	89,0	94,8	82,4	87,1	97,6	91,8	92,9
Totaal der activa ...	1.759,9	2.010,7	2.206,7	2.456,0	2.135,4	2.422,7	2.162,0	2.475,7
waarvan : beleggingen bij voorrecht bestemd om de terugbetaling te waarborgen van de fondsen bedoeld in artikel 1 van de gecoördineerde bepalingen ...	1.618,0	1.862,2	2.032,4	2.295,6	1.936,4	2.204,5	1.987,9	2.241,9
nuttige pandwaarde van deze beleg- gingen na aftrek van de passiva die betrekking hebben op deze beleg- gingen .....	1.591,7	1.836,1	2.004,4	2.265,9	1.860,6	2.178,2	1.960,9	2.216,3

<sup>1</sup> Inclusief de resultatenrekeningen.

**XIV - 4. — ALGEMENE STAAT DER SPAARBANKEN EN DER ONDERNEMINGEN  
ONDERWORPEN AAN HOOFDSTUK I VAN DE WET VAN 10 JUNI 1964**

**a) Algemene staat der spaarbanken**

(miljarden franken)

**Passiva**

Posten	1989 31 dec.	1990 31 dec.	1991 31 dec.	1992 31 dec.	1991 31 okt.	1992 31 okt.	1991 30 nov.	1992 30 nov.
Spaarfondsen bedoeld in artikel 1 van de gecoördineerde bepalingen, terugbetaalbaar binnen termijnen van :								
a) ten hoogste twee jaar .....	859,7	930,4	1.040,1	1.200,4	999,5	1.151,8	1.007,6	1.170,9
b) meer dan twee jaar maar minder dan vijf jaar	203,8	275,0	313,5	339,2	309,6	336,8	311,5	337,6
c) vijf jaar of meer .....	162,5	168,0	181,1	192,2	179,7	193,0	180,0	192,8
Technische reserves .....	0,1	0,1	0,1	0,1	0,1	0,1	0,1	0,1
Reconstitutiefondsen .....	7,0	7,6	8,2	8,9	8,2	8,8	8,2	8,8
Schuldeisers gedekt door zakelijke zekerheden ...	3,4	3,2	2,7	3,2	1,6	1,8	1,9	1,7
Leningen :								
a) daggeld .....	0,5	3,8	1,6	1,3	1,8	0,1	1,1	0,0
b) bij de NBB .....	0,5	3,0	4,7	4,7	6,9	5,6	3,1	7,4
c) bij andere financiële instellingen .....	329,6	411,6	415,7	458,2	371,8	402,6	385,7	412,2
Geaccepteerde wissels .....	0,0	0,0	0,0	0,0	0,0	0,0	0,0	0,0
Herdisconteerders .....	0,0	0,0	0,4	0,3	0,4	0,5	0,4	0,5
Mobilisering van activa .....	1,2	0,1	8,1	12,6	11,3	49,3	15,9	73,4
Andere verbintenissen op hoogstens één maand ..	3,9	5,9	5,7	5,8	4,4	5,6	3,7	4,3
Diverse crediteuren .....	4,8	6,2	6,6	9,6	6,4	15,1	6,3	15,3
Voorzieningen voor lasten .....	2,5	2,4	2,9	3,8	2,1	2,6	2,2	2,9
Diversen .....	1,0	1,7	11,0	9,0	9,6	13,6	12,8	14,4
Totaal van het opvraagbaar ...	1.580,5	1.819,0	2.002,4	2.249,3	1.913,4	2.187,3	1.940,5	2.242,3
Eigen middelen :								
a) kapitaal .....	30,2	30,5	32,2	35,1	30,7	34,5	30,8	34,7
b) wettelijke reserve .....	1,9	2,1	2,2	2,4	2,3	2,3	2,2	2,3
c) andere reserves .....	52,3	55,2	57,5	56,9	56,3	56,9	56,3	56,9
Actiefrechtzettingen .....	19,9	20,0	22,1	24,6	20,2	22,8	20,2	23,1
Overgangsrekeningen <sup>1</sup> .....	75,1	83,9	90,3	87,7	112,5	118,9	112,0	116,4
Totaal der passiva ...	1.759,9	2.010,7	2.206,7	2.456,0	2.135,4	2.422,7	2.162,0	2.475,7

<sup>1</sup> Inclusief de resultatenrekeningen.



**XIV - 4. — ALGEMENE STAAT DER SPAARBANKEN EN DER ONDERNEMINGEN  
ONDERWORPEN AAN HOOFDSTUK I VAN DE WET VAN 10 JUNI 1964**

**b) Algemene staat der ondernemingen onderworpen aan hoofdstuk I van de Wet van 10 juni 1964<sup>1</sup>**  
(miljarden franken)

Posten	1989 31 dec.	1990 31 dec.	1991 31 dec.	1992 31 dec.	1991 31 okt.	1992 31 okt.	1991 30 nov.	1992 30 nov.
<b>ACTIVA</b>								
Kas, NBB, Postrekening .....	0,0	0,0	0,0	0,0	0,0	0,0	0,0	0,0
Daggeld en tegoeden bij financiële instellingen ...	1,2	0,6	1,9	2,5	1,0	2,6	1,1	3,2
Hypothecaire leningen en hypothecaire kredietope- ningen .....	11,3	11,8	13,6	14,9	13,3	14,7	13,4	14,7
Leasingverrichtingen en diverse debiteuren .....	5,5	6,5	7,2	6,9	7,0	6,9	7,0	6,9
Andere kredieten .....	7,5	8,2	9,1	9,3	9,1	9,4	9,1	9,4
Effectenportefeuille en participaties :								
a) Vorderingen op de overheid .....	8,4	9,6	9,6	9,7	9,6	9,7	9,6	9,7
b) Andere effecten .....	0,6	1,3	1,4	0,8	1,3	0,7	1,4	0,7
Diversen .....	1,0	1,1	1,1	1,2	1,2	1,2	1,2	1,2
Totaal der activa ...	35,5	39,1	43,9	45,3	42,5	45,2	42,8	45,8
<b>PASSIVA</b>								
Spaarfondsen, terugbetaalbaar binnen termijnen van :								
a) ten hoogste twee jaar .....	7,4	9,7	11,2	6,1	11,8	6,0	11,5	6,1
b) meer dan twee en minder dan vijf jaar ....	8,8	12,3	15,5	16,7	15,5	16,4	15,5	16,6
c) vijf jaar of meer .....	7,7	4,8	4,5	5,8	4,5	5,7	4,5	5,9
Technische reserves en reconstitutiefondsen .....	0,8	0,7	0,7	0,7	0,7	0,7	0,7	0,7
Leningen bij financiële instellingen :								
a) NBB .....	0,0	0,0	0,0	0,0	0,0	0,0	0,0	0,0
b) Andere financiële instellingen .....	4,7	5,8	5,3	8,5	3,6	9,2	4,1	9,1
Eigen middelen .....	2,4	2,5	2,8	2,8	2,8	2,8	2,8	2,8
Diversen .....	3,7	3,3	3,9	4,7	3,6	4,4	3,7	4,6
Totaal der passiva ...	35,5	39,1	43,9	45,3	42,5	45,2	42,8	45,8
<i>p.m.</i> : Aantal beschouwde ondernemingen .....	6	6	6	6	6	6	6	6

<sup>1</sup> Enkel de ondernemingen die een beroep doen op het publiek voor de opname van terugbetaalbare middelen en waarvan de hoofdactiviteit bestaat in het toestaan van leningen en kredieten of het beheer van beleggingen.

**Bibliografische referentie :** *Tijdschrift van de Nationale Bank van België*, LXIII<sup>e</sup> jaargang, deel I, nr. 4, april 1988.

**XIV - 4. — ALGEMENE STAAT DER SPAARBANKEN EN DER ONDERNEMINGEN  
ONDERWORPEN AAN HOOFDSTUK I VAN DE WET VAN 10 JUNI 1964**

**c) Algemene staat der spaarbanken en der ondernemingen onderworpen aan hoofdstuk I  
van de Wet van 10 juni 1964<sup>1</sup>**

(miljarden franken)

Posten	1989 31 dec.	1990 31 dec.	1991 31 dec.	1992 31 dec.	1991 31 okt.	1992 31 okt.	1991 30 nov.	1992 30 nov.
<b>ACTIVA</b>								
Kas, NBB, Postrekening .....	4,0	4,1	4,4	5,3	3,9	4,5	3,5	4,4
Daggeld en tegoeden bij financiële instellingen ...	147,0	236,5	284,8	409,0	237,6	383,0	280,7	435,8
Hypothecaire leningen en hypothecaire kredietope- ningen .....	358,2	401,3	439,9	486,4	431,0	478,6	433,5	482,5
Leasingverrichtingen en diverse debiteuren .....	15,3	19,4	23,5	23,5	25,5	30,9	22,6	29,8
Andere kredieten .....	275,9	336,4	372,9	401,4	390,9	396,0	368,5	389,1
Effectenportefeuille en participaties :								
a) Vorderingen op de overheid .....	721,0	758,7	841,9	910,2	806,3	891,8	807,9	902,4
b) Andere effecten .....	179,0	186,6	168,9	165,2	177,0	167,0	177,7	166,2
Diversen .....	95,0	106,8	114,3	100,3	105,7	116,1	110,4	111,3
Totaal der activa ...	1.795,4	2.049,8	2.250,6	2.501,3	2.177,9	2.467,9	2.204,8	2.521,5
<b>PASSIVA</b>								
Spaarfondsen, terugbetaalbaar binnen termijnen van :								
a) ten hoogste twee jaar .....	867,1	940,1	1.051,3	1.206,5	1.011,3	1.157,8	1.019,1	1.177,0
b) meer dan twee en minder dan vijf jaar ....	212,6	287,3	329,0	355,9	325,1	353,2	327,0	354,1
c) vijf jaar of meer .....	170,2	172,8	185,6	198,0	184,2	198,7	184,5	198,7
Technische reserves en reconstitutiefondsen .....	7,9	8,4	9,0	9,7	9,0	9,6	9,0	9,6
Leningen bij financiële instellingen :								
a) NBB .....	0,5	3,0	4,7	4,7	6,9	5,6	3,1	7,4
b) Andere financiële instellingen .....	336,0	421,3	431,1	480,9	388,9	461,7	407,2	495,3
Eigen middelen .....	86,8	90,3	94,7	97,2	92,1	96,5	92,1	96,7
Diversen .....	114,3	126,6	145,2	148,4	160,4	184,8	162,8	182,7
Totaal der passiva ...	1.795,4	2.049,8	2.250,6	2.501,3	2.177,9	2.467,9	2.204,8	2.521,5

<sup>1</sup> Enkel de ondernemingen die een beroep doen op het publiek voor de opname van terugbetaalbare middelen en waarvan de hoofdactiviteit bestaat in het toestaan van leningen en kredieten of het beheer van beleggingen.

**Bibliografische referentie :** Tijdschrift van de Nationale Bank van België, LXIII<sup>e</sup> jaargang, deel I, nr. 4, april 1988.

XIV - 5. — ALGEMENE SPAAR- EN LIJFRENTKAS

5a. — Balansposten van de ASLK op 31 december — ASLK-Bank

(miljarden franken)

Bron : Jaarverslagen van de ASLK.

	1988	1989	1990	1991
<b>ACTIVA</b>				
Kas, Nationale Bank, Postrekening .....	7,8	9,7	7,6	7,2
Daggeld .....	5,8	7,0	11,2	27,0
Bankiers .....	153,2	169,1	216,8	218,2
Filialen .....	0,3	1,2	4,6	4,2
Andere te innen waarden op korte termijn .....	2,7	2,5	1,8	0,9
Wissels .....	217,2	198,5	182,0	143,0
a) overheidspapier .....	(208,3)	(189,4)	(173,7)	(133,6)
b) handelswissels .....	(8,8)	(9,1)	(8,2)	(9,4)
Prolongaties en voorschotten op effecten .....	0,9	0,5	0,2	0,1
Debiteuren wegens verstrekte acceptaties .....	0,3	0,1	0,1	0,3
Diverse debiteuren .....	446,1	509,1	545,3	570,7
Effecten .....	449,9	518,5	528,4	588,0
a) Belgische overheidsfondsen .....	(400,3)	(461,8)	(463,1)	(499,5)
b) overige leningen .....	(43)	(50,2)	(59,0)	(79,2)
c) aandelen en deelbewijzen .....	(0,4)	(0,5)	(0,8)	(0,5)
d) overige effecten .....	(6,5)	(6,0)	(5,5)	(8,8)
Participaties .....	1,7	2,6	3,5	4,7
a) filialen .....	(0,7)	(1,0)	(2,1)	(3,2)
b) overige participaties .....	(1,0)	(1,6)	(1,3)	(1,5)
Gebouwen .....	12,0	11,6	11,5	11,1
Materieel en meubilair .....	1,4	1,6	1,4	1,0
Diversen .....	63,3	77,4	71,4	84,5
Winst- en Verliesrekening : verlies van het boekjaar .....	—	—	—	—
Totaal activa ...	1.362,6	1.509,4	1.585,8	1.660,9
<b>PASSIVA</b>				
<b>OPVRAAGBAAR</b>				
Schuldeisers gedekt door zakelijke zekerheden .....	1,1	1,8	1,3	16,1
a) schuldeisers gewaarborgd door voorrechten .....	(1,1)	(1,8)	(1,3)	(16,1)
b) schuldeisers bij overeenkomst door zekerheden gewaarborgd ...	(0,0)	(—)	(—)	(—)
Daggeld .....	5,7	12,4	17,4	12,1
Bankiers .....	175,3	211,8	221,1	225,5
Filialen .....	—	—	1,4	0,1
Geaccepteerde wissels .....	0,3	0,1	0,1	0,3
Andere te betalen waarden op korte termijn .....	6,9	7,7	7,3	7,0
Deposito's en crediteuren .....	765,9	835,6	852,3	838,8
a) dadelijk opvraagbaar en op hoogstens 30 dagen .....	(626,2)	(674,7)	(642,5)	(647,2)
b) op meer dan 30 dagen .....	(139,7)	(160,9)	(209,8)	(191,7)
Obligaties en kasbons .....	279,8	283,6	333,3	388,5
Diversen .....	97,0	118,5	103,4	120,0
Totaal opvraagbaar ...	1.332,0	1.471,5	1.537,6	1.608,4
<b>SPECIAAL OPVRAAGBAAR</b>				
Achtergestelde leningen .....	2,8	4,4	12,9	15,7
<b>NIET OPVRAAGBAAR</b>				
Reservefonds .....	26,2	31,7	33,5	35,3
Winst- en verliesrekening : winst van het boekjaar .....	1,6	1,8	1,8	1,5
Totaal passiva ...	1.362,6	1.509,4	1.585,8	1.660,9

XIV - 5. — ALGEMENE SPAAR- EN LIJFRENTEKAS

5b. — Balansposten van de ASLK op 31 december — ASLK-Verzekeringen<sup>1</sup>

(miljarden franken)

Bron : Jaarverslagen van de ASLK.

	1988	1989	1990	1991
<b>ACTIVA</b>				
Materiële vaste activa : — Onroerende goed. bestemd voor bedrijfsdoeleinden	0,4	0,4	0,4	0,4
— Andere materiële vaste activa .....	0,0	0,0	0,0	0,2
Financiële vaste activa .....	1,5	1,8	2,0	7,5
Onroerende goederen en effectenwaarden bestemd voor belegging :				
Roerende waarden : — Aandelen en deelbewijzen .....	2,5	3,5	3,8	4,0
— Vastrentende effecten .....	62,0	65,4	70,6	78,6
— Andere roerende waarden .....	0,0	0,0	0,0	0,1
Aandeel van de herverzekeraars in de technische reserves :				
Wiskundige reserve .....	0,1	1,0	1,2	1,3
Premiereserve en reserve voor geschorste risico's .....	0,0	0,0	0,0	0,3
Reserve voor nog uit te keren bedragen .....	0,0	0,0	0,0	0,2
Deposito's bij cedenten .....	—	—	—	—
Vorderingen :				
Kredieten : — Hypothecaire leningen .....	38,1	43,1	45,5	45,4
— Voorschotten op contracten .....	0,2	0,2	0,2	0,2
— Andere leningen .....	7,3	9,0	10,0	10,0
Tussenpersonen en verzekeringsnemers .....	0,3	2,0	0,7	0,8
Andere vorderingen : — Lopende rekeningen van verzekerings- en herverzekeringsmaatschappijen .....	0,0	0,0	0,0	0,1
— Nog te innen annuïteiten, intresten, huur- gelden en inkomens .....	0,1	0,1	0,1	0,1
— Diverse vorderingen .....	0,5	0,6	0,5	1,0
Thesauriebeleggingen .....	0,1	1,8	0,1	0,1
Beschikbare waarden .....	2,3	1,7	4,4	2,5
Overlopende rekeningen :				
Verworven, niet vervallen financiële opbrengsten .....	4,8	4,7	5,1	5,7
<b>Totaal activa ...</b>	<b>120,2</b>	<b>135,3</b>	<b>144,6</b>	<b>158,5</b>
<b>PASSIVA</b>				
Reserves :				
Onbeschikbare reserve .....	0,0	0,0	0,0	0,0
Vrijgestelde reserve .....	0,8	1,2	1,3	1,3
Beschikbare reserve .....	16,7	17,9	18,8	19,6
Reservefondsen van de Lijfrentekas .....	0,9	0,5	0,6	0,8
Technische reserves :				
Wiskundige reserve .....	85,8	97,2	108,1	119,9
Premiereserve en reserve voor geschorste risico's .....	0,3	0,4	0,8	1,4
Reserve voor nog uit te keren bedragen .....	0,5	0,6	1,2	2,0
Technische reserve van het beheer « Wettelijke pensioenen » .....	11,5	10,9	10,3	10,0
Andere technische reserves .....	0,0	0,0	0,0	0,1
Voorzieningen voor risico's en lasten .....	0,2	0,2	0,1	0,5
Deposito's van de herverzekeraars .....	0,1	0,1	0,2	0,2
Schulden :				
Schulden en voorzieningen wegens belastingen, sociale lasten en bezoldigingen	1,0	0,9	1,2	1,2
Tussenpersonen en verzekeringsnemers .....	0,1	0,1	0,1	0,1
Andere schulden : — Lopende rekeningen van verzekerings- en herverzekeringsmaatschappijen .....	0,0	1,0	0,0	0,0
— Rijksdienst voor werknemerspensioenen :				
Resultaat - verplichte stortingen .....	0,4	0,5	0,4	0,4
Rekening-courant .....	—	—	—	—
Over te dragen renten .....	—	—	—	—
— Nog uit te keren bedragen op toegestane leningen .....	1,4	1,7	1,2	0,4
— Andere schuldeisers .....	0,5	2,1	0,3	0,6
Overlopende rekeningen .....	0,0	0,0	0,0	0,0
<b>Totaal passiva ...</b>	<b>120,2</b>	<b>135,3</b>	<b>144,6</b>	<b>158,5</b>

<sup>1</sup> ASLK-Verzekeringen omvat de Verzekeringskassen, de Lijfrentekas en de Rentekas voor arbeidsongevallen.

**XIV - 6. — NATIONALE MAATSCHAPPIJ VOOR KREDIET AAN DE NIJVERHEID**

Voornaamste balansposten op 31 december

(miljarden franken)

Bron : Jaarverslag van de NMKN.

	1983	1984	1985	1986	1987	1988	1989	1990	1991
<b>ACTIVA</b>									
VASTGELEGDE MIDDELEN .....	1,4	1,2	1,1	1,1	1,1	1,1	1,0	1,0	0,9
<b>BESCHIKBARE EN VLOTTENDE MIDDELEN :</b>									
Voorlopige beleggingen .....	38,3	57,7	73,3	92,6	88,4	97,1	45,4	51,5	34,3
Uitstaande kredieten :									
A. Kredieten gefinancierd door de Instelling voor eigen rekening :									
Investeringskredieten op lange en halflange termijn :									
1. door de Belgische Staat gewaarborgd .....	91,0	82,3	87,1	88,0	88,1	87,6	81,1	77,1	69,2
2. door de banken en fin. organismen gewaarborgd .....	24,8	17,1	12,3	8,6	7,0	4,7	3,4	2,9	2,2
3. waarvan het risico ten laste van de Instelling valt .....	64,1	68,0	77,3	81,1	102,5	108,9	134,7	158,8	179,5
Handelskredieten .....	10,8	10,7	8,9	12,6	11,4	16,6	14,4	25,3	25,1
Uitvoerkredieten betaalbaar op halflange en lange termijn .....	22,4	22,8	20,6	17,1	15,5	14,0	13,7	12,7	14,2
Financiering van de door de Belgische Staat voor de nationale sectoren aangegane verbintenissen .....	81,5	93,6	96,6	95,0	92,8	90,6	88,3	82,8	76,6
Andere <sup>1</sup> .....	0,5	0,7	0,7	0,8	0,9	2,0	2,7	3,7	3,6
B. Kredieten beheerd voor rekening van de Belgische Staat :									
1. Verrichtingen van het Fonds voor het Uitreten en het Aanbouwen van Zeeschepen .....	39,4	43,0	45,2	46,3	44,5	45,2	44,6	47,5	47,9
2. Andere <sup>2</sup> .....	0,8	0,7	0,8	0,7	0,7	0,7	0,6	0,6	0,5
Bankiers .....	—	—	0,1	1,4	1,5	1,6	—	—	—
Diverse debiteuren .....	10,1	14,4	11,1	8,5	10,2	8,9	9,7	11,1	17,5
Overheidsfondsen en participaties .....	14,5	7,3	7,6	13,8	18,2	22,6	58,9	52,8	65,9
Diversen .....	11,2	16,8	18,7	20,1	20,3	19,9	16,0	15,5	12,8
Totaal ...	410,8	436,3	461,4	487,7	503,1	521,5	514,5	543,3	550,2
<b>PASSIVA</b>									
NIET OPEISBAAR .....	5,8	6,8	8,1	9,4	10,1	10,9	11,6	11,6	9,0
SPECIAAL OPEISBAAR .....	—	—	—	—	—	—	—	0,5	2,5
<b>OPEISBAAR :</b>									
Obligaties .....	229,9	230,8	220,2	214,6	166,3	175,9	138,9	110,0	—
Kasbons .....	58,5	68,1	94,5	111,0	136,6	128,7	140,5	170,6	286,0
Deposito's en diverse leningen .....	40,5	49,0	53,9	61,0	95,7	110,3	125,0	155,9	155,3
Geherdisconteerde orderbriefjes .....	3,5	1,2	1,0	0,7	0,6	0,7	7,4	8,4	6,6
Bankiers .....	—	—	0,1	1,3	1,1	1,2	—	—	—
Diverse crediteuren .....	10,8	12,8	11,8	15,4	21,1	22,6	23,0	17,7	19,3
Voorzieningen voor lasten en diverse risico's .....	5,7	7,1	8,4	8,6	8,8	9,3	9,9	7,4	9,4
Afschrijving op agio's effectenportefeuille .....	—	—	0,4	1,2	1,6	1,3	—	—	—
Belgische Staat :									
1. Fonds voor het Uitreten en het Aanbouwen van Zeeschepen .....	39,4	43,1	45,4	46,4	44,6	45,3	44,7	47,6	48,4
2. Andere <sup>3</sup> .....	0,8	0,8	0,8	0,8	0,8	0,7	0,5	0,5	0,5
Diversen .....	15,9	16,6	16,8	17,3	15,8	14,6	13,0	13,1	13,2
Totaal ...	410,8	436,3	461,4	487,7	503,1	521,5	514,5	543,3	550,2

<sup>1</sup> Herstelkredieten (Oorlogs- en Waterschade) en kredieten in de vorm van financieringshuur.

<sup>2</sup> Kredieten voor hulp aan ondernemingen in moeilijkheden en hulp aan de pers, kredieten gefinancierd door het Marshall-Hulpfonds, door het Fonds voor Hulpver-

lening aan de Steenkoolnijverheid en door het Fonds voor Hulpverlening aan de Belgische ex-Kolonialen uit Afrika.

<sup>3</sup> Marshall-Hulpfonds, Fonds voor Hulpverlening aan de Steenkoolnijverheid en Fonds voor Hulpverlening aan de Belgische ex-Kolonialen uit Afrika.

**XIV - 7. — GEMEENTEKREDIET VAN BELGIE**

(miljarden franken)

Bron : Gemeentekrediet van België

Periode	Financiering van de investeringsuitgaven van de Openbare Besturen							Verrichtingen in rekening-courant van de Openbare Besturen (gewone uitgaven)		
	Stortingen			Opvragingen voor de betaling van buitengewone uitgaven	Beschikbaar saldo	Schuld op korte, halflange en lange termijn tegenover het Gemeentekrediet van België <sup>1</sup>	Kredietverplichtingen van het Gemeentekrediet van België	Gemiddelde van de gezamenlijke dagelijkse saldi		Totaal van de over het debet van die rekeningen uitgevoerde betalingen
	Leningen ter beschikking gesteld van de kredietnemers Leningen waarvan de lasten :		Kapitaaltoelagen gestort door de Staat en de provincies					Credit	Debet	
	door de kredietnemers gedragen worden	door de Staat aan de kredietnemers worden terugbetaald		aan het einde van de periode						
1987 .....	43,4	6,8	12,9	57,7	26,6	561,2	19,1	22,8	49,9	862,2
1988 .....	49,1	6,1	9,0	64,1	31,0	569,2	17,3	24,4	42,0	897,2
1989 .....	44,6	4,7	52,0	63,9	31,0	570,6	16,5	22,4	45,6	1.043,2
1990 .....	49,0	3,7	63,4	68,1	28,5	593,0	19,3	21,0	57,0	1.440,5
1991 .....	54,3	4,1	73,0	64,1	34,4	652,6	25,2	52,1	76,1	3.752,8
1992 .....	57,6	4,7	80,9	80,9	38,0	722,0	80,9	66,5	109,1	4.969,9
1991 3 <sup>e</sup> kwartaal .....	12,1	0,8	16,7	15,3	33,9	646,8	23,8	50,2	66,9	932,1
4 <sup>e</sup> kwartaal .....	13,1	1,4	22,0	20,4	34,4	652,6	25,2	58,3	108,9	826,2
1992 1 <sup>e</sup> kwartaal .....	13,4	1,4	22,5	19,5	33,7	656,2	70,8	65,9	119,6	1.126,9
2 <sup>e</sup> kwartaal .....	12,0	1,4	16,5	16,8	36,3	675,9	77,2	64,7	116,9	1.178,7
3 <sup>e</sup> kwartaal .....	12,8	0,9	18,6	19,6	35,5	674,0	75,9	64,4	102,7	1.305,2
4 <sup>e</sup> kwartaal .....	19,4	1,0	23,3	25,0	38,0	722,0	80,9	71,0	97,2	1.359,1
1993 1 <sup>e</sup> kwartaal .....	15,4	0,9	21,5	22,3	37,5	754,2	87,9	71,9	87,4	1.459,6
2 <sup>e</sup> kwartaal .....	17,7	1,0	18,8	20,6	39,9	762,7	92,0	79,5	86,6	1.730,9
3 <sup>e</sup> kwartaal .....	16,7	0,9	17,0	21,4	38,7	772,8	97,8	74,8	123,2	1.899,6
1992 September .....	5,8	0,4	7,2	6,9	35,5	674,0	75,9	58,9	95,7	398,7
Oktober .....	5,8	0,3	7,0	8,3	35,9	681,9	79,2	70,9	104,9	377,1
November .....	5,9	0,3	6,4	6,7	37,6	698,4	80,0	71,0	100,1	413,9
December .....	7,7	0,4	9,9	10,0	38,0	722,0	80,9	71,0	86,6	568,1
1993 Januari .....	5,3	0,2	6,5	7,6	37,0	738,7	84,7	76,9	87,0	513,3
Februari .....	5,0	0,3	6,6	5,9	38,2	743,6	86,6	72,5	91,0	426,4
Maart .....	5,1	0,4	8,4	8,8	37,5	754,2	87,9	66,4	84,2	519,9
April .....	6,0	0,3	6,1	5,6	39,8	748,3	88,8	76,6	92,0	563,7
Mei .....	5,4	0,3	6,3	7,1	39,9	754,6	89,6	80,0	85,1	504,8
Juni .....	6,3	0,4	6,4	7,9	39,9	762,7	92,0	82,0	82,8	662,4
Juli .....	6,4	0,4	7,8	9,2	38,9	762,6	91,8	79,6	126,7	687,5
Augustus .....	3,6	0,1	4,1	5,7	37,3	746,7	92,9	73,3	128,1	576,6
September .....	6,7	0,4	5,1	6,5	38,7	772,8	97,8	71,5	114,9	635,5

<sup>1</sup> Met inbegrip van de schuld in vreemde valuta's.

XIV - 8. — VERRICHTINGEN IN POSTREKENING

Bron : BPC.

	Aantal rekeningen	Totaal tegoed <sup>1</sup>	Tegoed van particulieren <sup>2</sup>	Credit		Debet		Algemene beweging	Verhandelde kapitalen zonder gebruik van chartaal geld
				Stortingen en diversen	Giro's	Cheques en diversen	Giro's		
				(einde periode)	(daggemiddelden) <sup>3</sup>	(maandgemiddelden of maanden)			
	(duizenden)	(miljarden franken)							
1985 .....	1.257	256,4	88,0	498,1	941,0	498,8	941,0	2.878,9	97
1986 .....	1.232	286,8	95,4	500,2	966,3	495,7	966,3	2.928,5	97
1987 .....	1.203	295,1	97,9	509,2	988,0	510,1	988,0	2.995,3	97
1988 .....	1.173	301,6	94,7	525,4	1.014,9	527,2	1.014,9	3.082,4	98
1989 .....	1.147	312,0	102,1	541,9	1.100,9	543,0	1.100,9	3.286,8	98
1990 .....	1.142	325,7	109,4	574,6	1.129,2	574,1	1.129,2	3.407,0	98
1991 .....	1.154	308,1	103,2	621,4	1.205,6	622,0	1.205,6	3.654,6	98
1992 .....	1.185	309,5	99,5	638,7	1.236,9	638,3	1.236,9	3.750,7	98
1991 3 <sup>e</sup> kwartaal .....	1.149	311,3	104,0	576,1	1.084,8	581,7	1.084,8	3.327,4	98
4 <sup>e</sup> kwartaal .....	1.154	297,5	97,7	578,6	1.052,2	578,1	1.052,2	3.261,1	98
1992 1 <sup>e</sup> kwartaal .....	1.162	305,4	100,2	645,6	1.332,8	650,2	1.332,8	3.961,4	98
2 <sup>e</sup> kwartaal .....	1.169	324,3	106,2	711,6	1.369,8	704,6	1.369,8	4.155,7	98
3 <sup>e</sup> kwartaal .....	1.177	303,7	98,7	592,2	1.150,8	603,5	1.150,8	3.497,3	98
4 <sup>e</sup> kwartaal .....	1.185	304,9	92,9	605,4	1.094,2	594,9	1.094,2	3.388,6	97
1993 1 <sup>e</sup> kwartaal .....	1.192	318,2	100,6	687,8	1.443,5	686,0	1.443,5	4.260,8	96
2 <sup>e</sup> kwartaal .....	1.196	331,9	97,3	737,7	1.457,7	738,7	1.457,7	4.391,8	96
3 <sup>e</sup> kwartaal .....	1.199	295,9	90,3	619,4	1.208,1	632,0	1.208,1	3.667,6	97
1992 September .....	1.177	283,4	97,0	553,5	1.140,9	587,4	1.140,9	3.422,8	98
Oktober .....	1.179	298,7	89,6	600,9	1.072,2	569,1	1.072,2	3.314,4	98
November .....	1.182	301,6	98,5	603,8	1.191,8	616,5	1.191,8	3.604,0	96
December .....	1.185	314,4	90,7	611,3	1.018,6	598,9	1.018,6	3.247,5	98
1993 Januari .....	1.188	321,2	98,3	672,4	1.453,8	677,1	1.453,8	4.256,9	92
Februari .....	1.191	294,7	103,1	735,9	1.466,8	695,1	1.466,8	4.364,6	98
Maart .....	1.192	336,4	100,5	655,1	1.409,9	685,9	1.409,9	4.160,9	99
April .....	1.193	325,6	92,3	711,4	1.274,7	678,6	1.274,7	3.939,3	90
Mei .....	1.195	321,2	103,4	770,8	1.614,2	722,9	1.614,2	4.722,2	99
Juni .....	1.196	349,1	96,0	731,0	1.484,2	814,5	1.484,2	4.513,8	99
Juli .....	1.198	334,9	90,0	701,1	1.319,8	705,8	1.319,8	4.046,6	95
Augustus .....	1.199	285,4	90,7	581,8	1.125,8	595,5	1.125,8	3.428,9	98
September .....	1.199	266,6	90,2	575,1	1.178,7	594,8	1.178,7	3.527,3	98

<sup>1</sup> Inclusief het tegoed van de particulieren en van de Rijksrekenplichtigen.

<sup>2</sup> De cijfers over de tegoeden der particulieren per einde periode, worden in de stand van de Staatsschuld gepubliceerd (cf. tabel XI-1).

<sup>3</sup> Gemiddeld tegoed aan het einde van elke dag der maand, zowel werkdagen als niet-werkdagen. Voor een zon- of feestdag is het getelde tegoed dat van de vorige werkdag.

## XIV - 9. — VOORNAAMSTE ACTIVA EN PASSIVA VAN HET RENTENFONDS

(miljarden franken)

Bron : Jaarverslag van het Rentenfonds.

Einde periode	ACTIVA			PASSIVA					
	Portefeuille		Voorschotten aan de Belg. Staat	Certificaten van het Rentenfonds	Opgenomen geld op zeer korte termijn	Debetsaldo bij de NBB		Voorschotten van de Belg. Staat	Eigen middelen
	Genoteerde waarden	Schatkist- certificaten				Gewone voorschotten	Speciale voorschotten		
1980 .....	29,7	77,1	—	18,3	0,0	9,9	77,1	—	2,7
1981 .....	25,2	151,9	—	28,0	0,0	0,0	149,5	—	1,5
1982 .....	16,6	192,4	—	28,9	0,0	0,0	181,1	—	1,3
1983 .....	27,3	188,4	—	15,2	0,0	13,6	188,4	—	0,7
1984 .....	26,6	219,3	—	41,5	5,4	0,0	200,6	—	0,7
1985 .....	26,1	199,0	—	42,5	0,4	0,0	182,2	—	1,5
1986 .....	47,6	216,3	—	44,2	13,1	0,0	209,4	—	0,6
1987 .....	42,3	139,9	—	47,8	6,6	0,0	127,6	—	1,8
1988 .....	46,7	124,1	—	50,9	10,9	0,0	106,6	—	3,8
1989 September .....	55,0	69,3	—	67,6	0,0	0,0	47,9	—	7,1
December .....	79,9	66,5	—	64,1	6,6	5,3	66,5	—	3,9
1990 Maart .....	60,7	30,7	—	47,0	0,0	8,9	30,7	—	7,1
Juni .....	52,8	24,6	—	68,3	0,0	0,0	4,7	—	9,0
September .....	53,0	5,5	—	33,6	0,8	13,5	5,5	—	6,7
December .....	41,9	65,0	—	58,8	7,7	0,0	36,7	—	5,8
1991 Januari .....	33,7	19,9	0,4	51,2	—	0,0	0,0	—	6,6
Februari .....	30,4	0,0	3,9	29,6	—	0,0	0,0	—	6,3
Maart .....	29,2	0,0	1,4	26,3	—	0,0	0,0	—	6,7
April .....	25,0	0,0		14,2	—	0,0	0,0	5,8	6,8
Mei .....	22,6	0,0		0,0	—	0,0	0,0	17,9	6,5
Juni .....	24,6	0,0		0,0	—	0,0	0,0	19,3	6,7
Juli .....	21,2	0,0		0,0	—	0,0	0,0	16,1	6,6
Augustus .....	20,5	0,0		0,0	—	0,0	0,0	15,4	6,5
September .....	19,0	0,0		0,0	—	0,0	0,0	13,5	6,6
Oktober .....	19,6	0,0		0,0	—	0,0	0,0	14,4	6,3
November .....	19,8	0,0		0,0	—	0,0	0,0	14,7	6,3
December .....	21,8	0,0		0,0	—	0,0	0,0	16,7	4,6

<sup>1</sup> Voorschotten aan de Belgische Staat. Na 28 januari werden de kasoverschotten van de Rentenfonds in de vorm van voorschotten uitgeleend aan de Belgische Staat. Deze voorschotten werden toegekend op grond van analoge modaliteiten als die opgenomen in de overeenkomst van 22 januari 1991 over de voorschotten van de

Belgische Staat aan het Rentenfonds. Naarmate de uitstaande certificaten van het Fonds vervielen verminderden zijn kasoverschotten; de voorschotten aan de Belgische Staat eindigden op 10 april en ruimden de plaats in voor voorschotten van de Staat.



#### XIV - 10. — LEVENSVERZEKERINGSMAATSCHAPPIJEN

Samenvattende opgave van de dekkingswaarden van de technische reserves of provisies per einde jaar  
(miljarden franken)

Bron : MEZ, Controledienst voor de verzekeringen.

Aard van de waarden	Affectatiewaarde						
	1985	1986	1987	1988	1989	1990	1991
<b>A. Reglementaire aktiva<sup>1</sup> :</b>							
Belgische staatswaarden en gelijkgestelde waarden .....	156,2	193,9	263,7	302,1	316,9	346,4	401,7
Obligaties internationale organisaties .....	5,2	5,7	8,6	6,8	7,7	8,5	9,3
Obligaties kasbons Belgische vennootschappen (+ 5 jaar) ..	49,7	49,0	43,6	37,5	33,8	35,8	33,8
Obligaties kasbons Belgische vennootschappen (– 5 jaar) ..	0,1	0,1	0,3	0,2	0,2	0,5	0,7
Vastgoedcertifikaten Belgische vennootschappen .....	0,1	0,3	0,6	0,9	1,2	1,2	1,3
Aandelen Belgische vennootschappen .....	52,4	74,2	58,3	88,4	93,7	100,4	116,0
Onroerende goederen .....	38,6	40,6	44,0	46,7	59,3	68,2	75,4
Hypothecaire leningen, kredietopeningen .....	137,8	147,9	153,8	164,9	181,3	189,7	196,5
Buitenlandse staatswaarden en gelijkgestelde waarden .....	0,7	0,7	0,8	0,7	0,7	0,8	0,6
Obligaties buitenlandse vennootschappen (Belgische beurs)	0,1	0,1	0,3	0,4	0,7	0,4	0,5
Aandelen buitenlandse vennootschappen (Belgische beurs)	4,8	4,0	2,0	2,9	3,5	2,4	2,7
Obligaties buitenlandse vennootschappen (buitenlandse beurs)	1,7	1,6	1,3	1,0	1,2	2,1	2,1
Aandelen buitenlandse vennootschappen (buitenlandse beurs)	7,8	7,5	2,3	9,9	7,0	8,4	3,4
Certifikaten gemeenschappelijke beleggingsfondsen .....	0,8	0,9	1,1	2,3	1,7	1,2	1,8
Niet-hypothecaire leningen, orderbriefjes, promessen .....	8,5	7,0	10,3	10,1	16,5	20,3	21,6
Baar geld .....	2,6	8,0	13,8	9,1	9,2	16,5	16,6
Voorschotten op polis .....	11,3	11,3	12,1	10,8	10,8	10,8	11,1
Opgelopen en niet vervallen rente van toegewezen waarden	15,4	17,6	21,4	23,7	24,2	27,0	29,4
Te innen premies .....	1,6	1,8	2,1	1,9	2,1	2,2	2,4
Vorderingen tussenpersonen .....	0,9	1,0	1,1	1,7	1,9	1,9	2,1
Totaal A ...	496,3	573,2	641,5	722,0	773,6	844,7	929,0
<b>B. Andere waarden :</b>							
Schuldvorderingen op herverzekeraar .....	0,0	0,0	0,0	0,0	0,0	0,0	0,0
Vrijstelling aandeel herverzekeraar .....	0,0	0,0	0,0	0,0	0,0	0,0	0,0
Andere .....	1,9	1,7	3,2	3,6	5,2	4,9	8,1
Totaal B ...	1,9	1,7	3,2	3,6	5,2	4,9	8,1
ALGEMEEN TOTAAL (A + B) ...	498,2	574,9	644,7	725,6	778,8	849,6	937,1
Premieïncasso rechtstreekse zaken .....	59,2	68,4	81,4	89,5	98,6	103,8	112,6
Technische provisies rechtstreekse zaken .....	470,5	549,4	625,1	694,7	764,3	833,3	910,1

<sup>1</sup> Artikel 17, § 1, 1° tot en met 12° van het Koninklijk Besluit van 12 maart 1976.

XIV - 11. — GEZAMENLIJKE BETALINGEN DOOR MIDDEL VAN DIRECT OPEISBARE BANKDEPOSITO'S IN BELGISCHE FRANKEN EN VAN TEGOEDEN IN POSTREKENING<sup>1</sup>

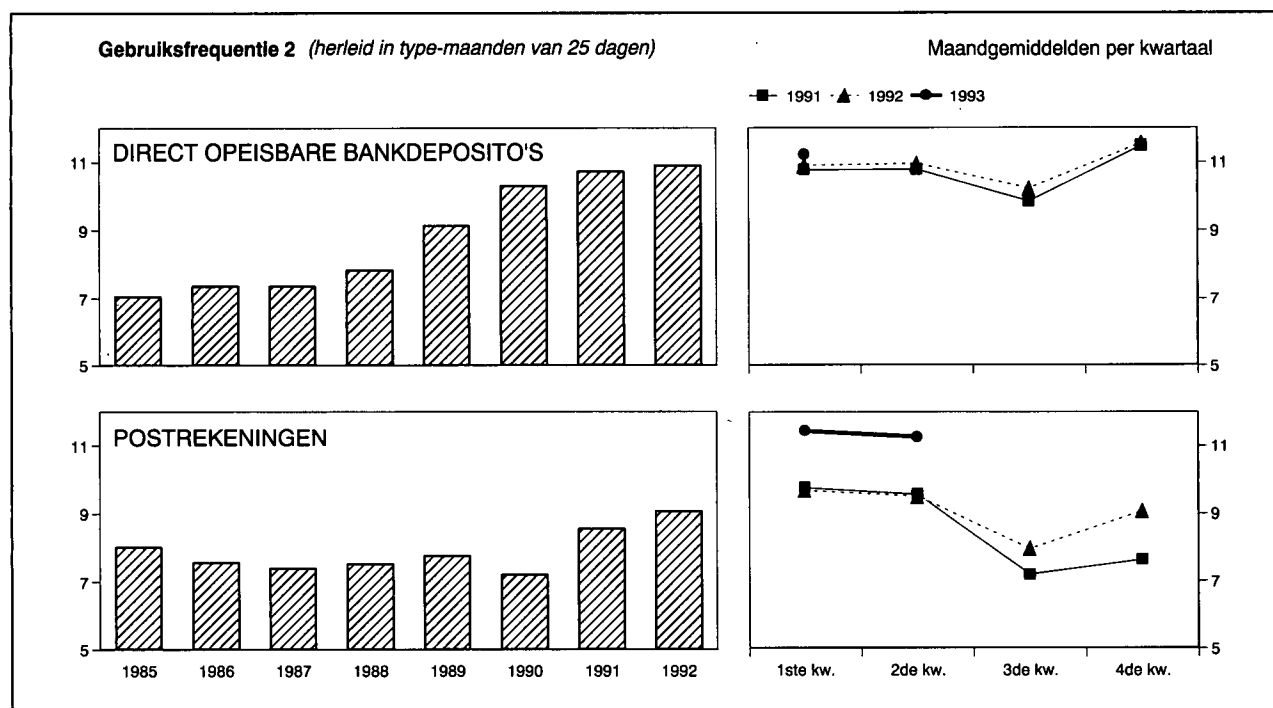

Maandgemiddelden of maand	Gezamenlijke betalingen uitgedrukt in type-maand van 25 dagen door middel van			Gebruiksfrequentie <sup>2</sup>		
	direct opeisbare bankdeposito's <sup>3</sup>	tegoeden in postrekening <sup>4</sup>	Totaal	bruto	herleid in type-maanden van 25 dagen	
	(miljarden franken)			direct opeisbare bankdeposito's <sup>3</sup>	direct opeisbare bankdeposito's <sup>3</sup>	tegoeden in postrekening <sup>4</sup>
1985	2.241,4	803,1	3.044,5	7,15	7,06	8,01
1986	2.565,1	818,2	3.383,3	7,45	7,37	7,56
1987	2.853,3	831,2	3.684,5	7,46	7,36	7,40
1988	3.279,3	825,5	4.104,8	8,00	7,84	7,53
1989	4.075,5	913,4	4.988,9	9,23	9,14	7,77
1990	4.648,3	922,8	5.571,1	10,44	10,31	7,21
1991	4.984,8	1.006,5	5.991,3	10,85	10,72	8,56
1992	5.106,0	1.016,8	6.122,8	11,09	10,90	9,07
1991 2 <sup>e</sup> kwartaal	5.124,7	1.141,5	6.266,2	10,64	10,78	9,57
1991 3 <sup>e</sup> kwartaal	4.645,5	856,0	5.501,5	10,25	9,85	7,19
1991 4 <sup>e</sup> kwartaal	5.345,7	849,9	6.195,6	11,62	11,47	7,64
1992 1 <sup>e</sup> kwartaal	4.973,7	1.113,6	6.087,3	11,18	10,89	9,68
1992 2 <sup>e</sup> kwartaal	5.314,5	1.165,6	6.480,1	10,82	10,95	9,51
1992 3 <sup>e</sup> kwartaal	4.829,6	906,7	5.736,3	10,51	10,23	7,96
1992 4 <sup>e</sup> kwartaal	5.306,3	881,1	6.187,4	11,86	11,54	9,08
1993 1 <sup>e</sup> kwartaal	5.231,6	1.223,3	6.454,9	11,36	11,20	11,43
1993 2 <sup>e</sup> kwartaal		1.237,5				11,25
1992 Augustus	4.377,9	896,5	5.274,4	9,27	9,27	7,83
1992 September	4.959,2	913,2	5.872,4	11,27	10,84	8,07
1992 Oktober	4.946,7	780,5	5.727,2	12,00	11,11	8,03
1992 November	4.954,9	1.071,2	6.026,1	10,32	10,75	10,34
1992 December	6.017,3	791,5	6.808,8	13,22	12,71	8,75
1993 Januari	5.116,2	1.212,0	6.328,2	11,01	11,01	11,97
1993 Februari	5.253,2	1.367,3	6.620,5	10,76	11,20	12,26
1993 Maart	5.325,3	1.090,6	6.415,9	12,30	11,39	10,08
1993 April	5.462,0	992,1	6.454,1	11,71	11,71	9,65
1993 Mei	5.435,3	1.596,7	7.032,0	10,13	11,01	13,58
1993 Juni		1.123,8				10,24
1993 Juli		1.209,1				11,81
1993 Augustus		877,4				8,66

<sup>1</sup> Benaderende gegevens volgens het totaal der debetverrichtingen (incl. de rekeningen van de vreemdelingen en de debetverrichtingen met betrekking tot betalingen aan het buitenland).

<sup>2</sup> De gebruiksfrequentie wordt verkregen door deling van het bedrag der debiteringen op de rekeningen van de direct opeisbare bankdeposito's in Belgische franken of op de postrekeningen van de particulieren en de buitengewone Rijksrekenplichtigen door de gemiddelde tegoeden op deze rekeningen tijdens de beschouwde periode.

<sup>3</sup> De banken die medewerken aan de opstelling van de statistiek vertegenwoordigen, gemeten naar de belangrijkheid van de dadelijk opvraagbare deposito's in Belgische franken van hun cliënteel (excl. banken), ongeveer 85 % van de gezamenlijke banken.

<sup>4</sup> Uit de brutogegevens werden de dubbel getelde overschrijvingen verwijderd, die

voortvloeien uit de inrichting van de Rijksboekhouding en waarvan een telling mogelijk was.

N.B. — Wijze van opstelling: zie *Tijdschrift voor Documentatie en Voorlichting*, XXV<sup>e</sup> jaargang, deel II, n<sup>o</sup> 4, oktober 1950, blz. 222.

**Bibliografische referenties:** Jaarverslagen van de NBB — Belgisch Staatsblad; Algemene staat der banken. — *Statistisch Jaarboek van België*. — *Statistisch Tijdschrift van het NIS — Belgische economische statistieken 1970-1980*. — *Tijdschrift voor Documentatie en Voorlichting*: XI<sup>e</sup> jaargang, deel I, n<sup>o</sup> 1, januari 1965, blz. 21; XII<sup>e</sup> jaargang, deel I, n<sup>o</sup> 1, januari 1967, blz. 19; deel II, n<sup>o</sup> 3, september 1967, blz. 242; LX<sup>e</sup> jaargang, deel I, n<sup>o</sup> 5, mei 1985, blz. 31. — *Jaarverslagen van de Bankcommissie*.

## XV. — FINANCIËLE ACTIVA VAN DE PARTICULIEREN, DE VENNOOTSCHAPPEN EN DE EENMANZAKEN

### 1. — MONETAIRE AGGREGATEN

(miljarden franken)

Einde periode	M1	Overige activa voor ten hoogste een jaar <sup>1</sup> bij de nationale financiële instellingen <sup>2</sup>	M3	Schatkistcertificaten en thesauriebewijzen in het bezit van de vennootschappen <sup>3</sup> en de particulieren	M4
	(1)	(2)	(3) = (1) + (2)	(4)	(5) = (3) + (4)
1983 .....	958,2	2.022,8	2.981,0	7,7	2.988,7
1984 .....	937,9	2.210,8	3.148,7	6,6	3.155,4
1985 .....	990,2	2.402,9	3.393,0	0,0	3.393,1
1986 .....	1.073,0	2.753,0	3.826,0	3,5	3.829,5
1987 .....	1.111,7	3.104,1	4.215,7	0,1	4.215,8
1988 .....	1.185,6	3.357,5	4.543,1	0,0	4.543,1
1989 .....	1.284,2	3.852,1	5.136,3	0,0	5.136,3
1990 .....	1.301,9	4.065,0	5.366,9	0,1	5.367,0
1991 Maart ..... *	1.297,7	4.120,1	5.417,9	77,9	5.495,8
Juni ..... *	1.422,7	4.126,4	5.549,1	118,9	5.668,0
September ..... *	1.311,3	4.211,2	5.522,5	176,9	5.699,4
December ..... *	1.316,4	4.359,5	5.675,9	174,0	5.849,9
1992 Maart ..... *	1.340,2	4.428,5	5.768,7	169,5	5.938,2
Juni ..... *	1.463,2	4.508,9	5.972,1	184,7	6.156,8
September ..... *	1.320,6	4.615,2	5.935,8	215,6	6.151,4
December ..... *	1.297,9	4.724,9	6.022,7	181,8	6.204,5

<sup>1</sup> Aanvankelijke looptijd.

<sup>2</sup> Banken, spaarbanken en ondernemingen waar hoofdstuk I van de wet van 10 juni 1964 van toepassing is, kredietinstellingen van de openbare sector, Rentenfonds, HWI.

<sup>3</sup> Openbare nutsbedrijven, openbare huisvestingsmaatschappijen, woningfondsen van de Bond van Grote Gezinnen en privé-ondernemingen, excl. banken, spaarbanken of ondernemingen die onder hoofdstuk I van de wet van 10 juni 1964 vallen.

**XV - 2. — OPSPLITSING VAN M1**

(miljarden franken)

Einde periode	Chartaal geld <sup>1</sup>	Giraal geld					Totaal	Totaal
		Bij de NBB	Bij het BPC	Bij de banken	Bij de spaarbanken	Bij de kredietinstellingen van de overheidssector		
	(1)	(2)	(3)	(4)	(5)	(6)	(7) = (2) tot (6)	(8) = (1) + (7)
1983 .....	390,2	0,2	73,5	383,4	37,2	73,7	568,0	958,2
1984 <sup>2</sup> .....	385,3	0,4	60,0	374,2	40,1	77,9	552,6	937,9
1985 .....	383,6	0,2	73,5	408,7	39,7	84,4	606,6	990,2
1986 .....	403,6	0,2	81,1	450,9	44,4	92,8	669,4	1.073,0
1987 .....	411,6	0,3	79,0	476,1	46,7	98,0	700,1	1.111,7
1988 .....	415,6	0,2	79,3	517,2	59,6	113,6	770,0	1.185,6
1989 .....	421,7	0,4	96,0	572,6	68,6	125,0	862,5	1.284,2
1990 .....	413,2	0,3	93,7	580,9	73,5	140,2	888,7	1.301,9
1991 Maart .....	406,7	0,2	95,8	574,7	76,2	144,2	891,0	1.297,7
Juni .....	432,3	0,3	106,2	629,1	84,3	170,5	990,4	1.422,7
September .....	411,6	0,2	91,2	580,0	78,6	149,6	899,7	1.311,3
December .....	417,0	0,2	81,1	596,4	78,8	142,9	899,4	1.316,4
1992 Maart .....	405,3	0,2	95,8	610,1	80,8	147,8	934,8	1.340,2
Juni .....	426,7	0,2	104,5	662,1	89,6	180,1	1.036,5	1.463,2
September .....	403,0	0,1	86,2	595,4	84,0	151,9	917,6	1.320,6
December .....	414,1	0,1	77,5	579,1	82,2	144,9	883,8	1.297,9

<sup>1</sup> Biljetten en munten van de Schatkist en biljetten van de NBB, na aftrek van het bedrag aan deze munten en biljetten dat in het bezit van de financiële instellingen is.

<sup>2</sup> In enkele reeksen komen lichte breuken voor wegens de verbeterde optekening van sommige activa.

## XV - 3. — FINANCIËLE ACTIVA IN HET BEZIT VAN DE VENNOOTSCHAPPEN<sup>1</sup> EN PARTICULIEREN

(veranderingen in miljarden franken)

Periode	Activa in Belgische franken				Activa in buitenlandse valuta's <sup>2</sup>			Andere activa <sup>3</sup>					Eindtotaal
	M1 <sup>4</sup>	Andere activa voor ten hoogste een jaar <sup>5,6</sup>	Activa voor meer dan een jaar <sup>5,7</sup>	Totaal	Voor ten hoogste een jaar <sup>5</sup> (deposito's) <sup>8</sup>	Voor meer dan een jaar <sup>5</sup> (effecten) <sup>9</sup>	Totaal	Handelsvorderingen op het buitenland	Financieel goud	Andere activa op het buitenland <sup>10</sup>	Diversen <sup>11</sup>	Totaal	
	(1)	(2)	(3)	(4) = (1) tot (3)	(5)	(6)	(7) = (5) + (6)	(8)	(9)	(10)	(11)	(12) = (8) tot (11)	(13) = (4) + (7) + (12)
1984 .....	- 24,9	+ 227,2	+ 211,6	+ 413,9	- 9,4	+ 104,5	+ 95,1	- 1,6	+ 10,2	+ 14,5	+ 77,3	+ 100,4	+ 609,3
1985 .....	+ 52,2	+ 224,9	+ 280,8	+ 557,9	- 5,5	+ 90,1	+ 84,6	+ 18,4	+ 8,5	+ 5,0	+ 89,6	+ 121,5	+ 764,0
1986 .....	+ 82,9	+ 412,3	+ 83,2	+ 578,3	+ 29,8	+ 112,7	+ 142,5	- 5,5	+ 6,7	+ 69,5	+ 69,9	+ 140,6	+ 861,5
1987 .....	+ 38,6	+ 357,7	+ 127,4	+ 523,7	+ 49,0	+ 89,7	+ 138,7	- 1,1	+ 19,9	+ 90,2	+ 110,7	+ 219,7	+ 882,1
1988 .....	+ 73,9	+ 228,4	+ 269,2	+ 571,5	+ 33,5	+ 194,0	+ 227,5	+ 12,1	+ 6,0	+ 127,2	+ 223,3	+ 368,6	+ 1.167,7
1989 .....	+ 98,6	+ 518,0	+ 146,5	+ 763,2	+ 108,8	+ 243,7	+ 352,5	- 7,8	- 3,7	+ 207,6	+ 180,8	+ 376,9	+ 1.492,6
1990 .....	+ 17,7	+ 339,6	+ 626,8	+ 984,1	+ 70,4	- 64,6	+ 5,8	- 32,7	+ 5,1	+ 196,3	- 102,5	+ 66,2	+ 1.056,1
1991 .....	+ 14,5	+ 452,0	+ 540,3	+ 1.006,8	+ 50,5	+ 34,8	+ 85,3	+ 18,6	+ 3,5	+ 184,7	+ 40,7	+ 247,5	+ 1.339,6
1992 .....	- 18,6	+ 452,8	+ 504,3	+ 938,6	+ 203,9	- 49,8	+ 154,1	.	+ 3,6	+ 226,5	+ 3,8	+ 233,9 <sup>12</sup>	+ 1.326,6 <sup>12</sup>
1991 1 <sup>e</sup> kwartaal .....	- 4,2	+ 88,5	+ 209,0	+ 293,3	+ 56,3	+ 18,1	+ 74,4	- 5,8	+ 3,0	+ 25,2	+ 92,2	+ 114,6	+ 482,3
2 <sup>e</sup> kwartaal .....	+ 125,0	+ 65,6	+ 118,0	+ 308,5	- 31,0	+ 13,5	- 17,5	+ 63,8	- 2,3	+ 75,7	+ 18,0	+ 155,2	+ 446,2
3 <sup>e</sup> kwartaal .....	- 111,4	+ 145,8	+ 82,7	+ 117,2	+ 17,6	- 24,4	- 5,8	- 24,4	+ 1,5	+ 27,2	+ 53,6	+ 57,9	+ 169,3
4 <sup>e</sup> kwartaal .....	+ 5,1	+ 152,1	+ 130,6	+ 287,8	+ 7,6	+ 26,6	+ 34,2	- 15,0	+ 1,2	+ 56,6	- 123,2	- 80,4	+ 241,7
1992 1 <sup>e</sup> kwartaal .....	+ 23,8	+ 87,2	+ 153,9	+ 264,9	+ 22,9	- 3,8	+ 19,1	.	+ 0,5	+ 43,2	+ 110,9	+ 154,6 <sup>12</sup>	+ 438,6 <sup>12</sup>
2 <sup>e</sup> kwartaal .....	+ 123,0	+ 103,6	+ 124,4	+ 351,0	+ 117,4	- 50,6	+ 66,8	.	+ 2,3	+ 56,2	+ 19,4	+ 77,9 <sup>12</sup>	+ 495,7 <sup>12</sup>
3 <sup>e</sup> kwartaal .....	- 142,6	+ 190,0	+ 70,6	+ 117,9	+ 111,3	- 22,4	+ 88,9	.	+ 1,0	+ 48,7	+ 9,1	+ 58,8 <sup>12</sup>	+ 265,6 <sup>12</sup>
4 <sup>e</sup> kwartaal .....	- 22,7	+ 72,0	+ 155,5	+ 204,8	- 47,6	+ 27,0	- 20,6	.	- 0,2	+ 78,3	- 135,6	- 57,5 <sup>12</sup>	+ 126,7 <sup>12</sup>

<sup>1</sup> Openbare nutsbedrijven, openbare huisvestingsmaatschappijen, woningfondsen van de Bond van Grote Gezinnen en privé-ondernemingen, excl. banken, spaarbanken of ondernemingen die onder hoofdstuk I van de wet van 10 juni 1964 vallen.

<sup>2</sup> Na uitschakeling van de louter boekhoudkundige invloed van wisselkoersveranderingen.

<sup>3</sup> Activa waarvan de indeling in Belgische franken en in vreemde valuta's niet bekend is of geen zin heeft.

<sup>4</sup> Veranderingen van de uitstaande bedragen die voorkomen in kolom (1) van tabel XV-1.

<sup>5</sup> Aanvankelijke looptijd.

<sup>6</sup> Zie tabel XV-4a, kolom (8).

<sup>7</sup> Zie tabel XV-5, kolom (4).

<sup>8</sup> Zie tabel XV-4a, kolom (11).

<sup>9</sup> Zie tabel XV-5, kolom (7).

<sup>10</sup> Vooral de directe investeringen van de vennootschappen in het buitenland.

<sup>11</sup> Diverse activa op financiële instellingen en « vergissingen en weglatingen » uit de betalingsbalans van België.

<sup>12</sup> Exclusief de netto handelsvorderingen op het buitenland.

**XV - 4a. — FINANCIËLE ACTIVA IN HET BEZIT VAN DE VENNOOTSCHAPPEN<sup>1</sup> EN PARTICULIEREN  
NIET-MONETAIRE ACTIVA VOOR TEN HOOGSTE EEN JAAR<sup>2</sup>**

(veranderingen in miljarden franken)

Periode	In Belgische franken									In buitenlandse valuta's <sup>3</sup>			Eind- totaal
	Bij de nationale financiële instellingen <sup>4,5</sup>					Bij de nationale niet-financiële sectoren en in het buitenland			Totaal	Bij de nationale financiële instellingen <sup>4,5</sup>	Bij de nationale niet-financiële instellingen en in het buitenland	Totaal	
	Deposito's op gewone boekjes	Deposito's op termijn <sup>6</sup>	Kas- en spaarbons	Diversen <sup>7</sup>	Totaal	Schatkist-certificaten	The-saurie-bewijzen	Overige activa					
	(1)	(2)	(3)	(4)	(5) = (1) tot (4)	(6)	(7)	(8)	(9) = (5) tot (8)	(10)	(11)	(12) = (10) + (11)	
1984 .....	+ 114,3	+ 56,3	+ 6,9	+ 1,0	+ 178,5	- 1,1	0,0	+ 49,8	+ 227,2	+ 4,6	- 14,0	- 9,4	<b>+ 217,8</b>
1985 .....	+ 162,0	+ 14,4	+ 26,7	+ 2,2	+ 205,2	- 6,6	0,0	+ 26,3	+ 224,9	- 1,3	- 4,2	- 5,5	<b>+ 219,4</b>
1986 .....	+ 206,6	+ 95,1	+ 51,4	+ 7,0	+ 360,1	+ 3,5	0,0	+ 48,6	+ 412,3	- 0,4	+ 30,3	+ 29,8	<b>+ 442,1</b>
1987 .....	+ 224,2	+ 83,6	+ 18,3	+ 4,2	+ 330,3	- 3,5	0,0	+ 30,8	+ 357,7	+ 26,4	+ 22,6	+ 49,0	<b>+ 406,6</b>
1988 .....	+ 185,4	+ 26,7	+ 13,3	+ 1,7	+ 227,0	0,0	0,0	+ 1,4	+ 228,4	+ 20,2	+ 13,3	+ 33,5	<b>+ 261,9</b>
1989 .....	+ 190,0	+ 169,7	+ 83,4	+ 2,7	+ 445,8	0,0	0,0	+ 72,3	+ 518,0	+ 62,0	+ 46,7	+ 108,8	<b>+ 626,8</b>
1990 .....	- 258,3	+ 408,6	+ 90,2	- 11,0	+ 229,5	+ 0,1	0,0	+ 110,0	+ 339,6	+ 2,7	+ 67,8	+ 70,4	<b>+ 410,0</b>
1991 .....	* - 88,5	+ 222,2	+ 114,1	+ 5,7	+ 253,6	+ 161,9	0,0	+ 36,5	+ 452,0	+ 41,7	+ 8,8	+ 50,5	<b>+ 502,5</b>
1992 .....	* - 72,5	+ 314,1	+ 90,8	+ 8,7	+ 314,1	+ 12,1	+ 5,2	+ 94,4	+ 452,8	+ 10,8	+ 193,1	+ 203,9	<b>+ 656,7</b>
1991 1 <sup>e</sup> kwartaal .. *	- 131,9	+ 85,0	+ 44,3	+ 2,3	- 0,4	+ 66,2	0,0	+ 22,7	+ 88,5	+ 46,0	+ 10,2	+ 56,3	<b>+ 144,7</b>
2 <sup>e</sup> kwartaal .. *	+ 8,5	- 17,2	+ 22,3	+ 3,3	+ 16,8	+ 40,0	0,0	+ 8,7	+ 65,6	- 16,3	- 14,8	- 31,0	<b>+ 34,5</b>
3 <sup>e</sup> kwartaal .. *	- 25,2	+ 84,3	+ 20,7	+ 1,2	+ 81,0	+ 59,5	0,0	+ 5,3	+ 145,8	+ 11,1	+ 6,5	+ 17,6	<b>+ 163,5</b>
4 <sup>e</sup> kwartaal .. *	+ 60,2	+ 70,1	+ 26,8	- 1,0	+ 156,1	- 3,8	0,0	- 0,2	+ 152,1	+ 0,9	+ 6,8	+ 7,6	<b>+ 159,7</b>
1992 1 <sup>e</sup> kwartaal .. *	- 95,5	+ 121,7	+ 31,0	+ 4,2	+ 61,3	+ 6,7	0,0	+ 19,3	+ 87,2	- 13,8	+ 36,7	+ 22,9	<b>+ 110,1</b>
2 <sup>e</sup> kwartaal .. *	+ 4,5	+ 48,2	+ 21,6	+ 7,3	+ 81,6	+ 16,0	0,0	+ 5,9	+ 103,6	+ 5,1	+ 112,3	+ 117,4	<b>+ 220,9</b>
3 <sup>e</sup> kwartaal .. *	- 56,2	+ 131,2	+ 22,5	+ 3,4	+ 100,9	+ 29,3	+ 1,3	+ 58,2	+ 190,0	+ 16,7	+ 94,6	+ 111,3	<b>+ 301,3</b>
4 <sup>e</sup> kwartaal .. *	+ 74,7	+ 13,1	+ 15,7	- 6,3	+ 97,2	- 39,9	+ 3,7	+ 11,0	+ 72,0	+ 2,9	- 50,5	- 47,6	<b>+ 24,4</b>

<sup>1</sup> Openbare nutsbedrijven, openbare huisvestingsmaatschappijen, woningfondsen van de Bond van Grote Gezinnen en privé-ondernemingen, excl. banken, spaarbanken of ondernemingen die onder hoofdstuk I van de wet van 10 juni 1964 vallen.

<sup>2</sup> Aanvankelijke looptijd.

<sup>3</sup> Na uitschakeling van de louter boekhoudkundige invloed van wisselkoersveranderingen.

<sup>4</sup> Banken, spaarbanken en ondernemingen waar hoofdstuk I van de wet van 10 juni 1964 van toepassing is, kredietinstellingen van de openbare sector, Rentenfonds, HWI.

<sup>5</sup> Zie tabel XV-4b, kolommen (1) tot (5), voor de uitstaande bedragen.

<sup>6</sup> Met inbegrip van de door instellingen voor collectieve belegging naar Luxemburgs recht gevormde deposito's voor rekening van hun Belgische intekenaars en van de spaarboekjes waarop de roerende voorheffing van toepassing is.

<sup>7</sup> Het betreft voornamelijk vervallen kasbons en termijndeposito's.

<sup>8</sup> Zie tabel XV-4b, kolom (6) voor de uitstaande bedragen.

**XV - 4b. — FINANCIËLE ACTIVA IN HET BEZIT VAN DE VENNOOTSCHAPPEN<sup>1</sup> EN PARTICULIEREN  
NIET-MONETAIRE ACTIVA VOOR TEN HOOGSTE EEN JAAR<sup>2</sup>  
BIJ DE NATIONALE FINANCIËLE INSTELLINGEN<sup>3</sup>**

(miljarden franken)

Einde periode	In Belgische franken					In buitenlandse valuta's (6)	Eindtotaal (7) = (5) + (6)
	Deposito's op gewone boekjes (1)	Deposito's op termijn <sup>4</sup> (2)	Kas- en spaarbons (3)	Diversen <sup>5</sup> (4)	Totaal (5) = (1) tot (4)		
1983 .....	1.246,6	544,0	91,8	10,7	1.893,1	129,7	<b>2.022,8</b>
1984 .....	1.360,9	600,3	98,7	11,6	2.071,6	139,2	<b>2.210,8</b>
1985 .....	1.522,9	614,7	125,3	13,8	2.276,8	126,1	<b>2.402,9</b>
1986 .....	1.729,6	709,8	176,8	20,8	2.636,9	116,0	<b>2.753,0</b>
1987 .....	1.953,8	793,4	195,0	25,1	2.967,3	136,8	<b>3.104,1</b>
1988 .....	2.139,1	820,1	208,4	26,7	3.194,3	163,3	<b>3.357,5</b>
1989 .....	2.329,1	989,8	291,7	29,5	3.640,0	212,1	<b>3.852,1</b>
1990 .....	2.070,8	1.398,4	381,9	18,5	3.869,5	195,4	<b>4.065,0</b>
1991 Maart .....	1.938,9	1.483,3	426,2	20,7	3.869,2	251,0	<b>4.120,1</b>
Juni .....	1.947,3	1.466,1	448,6	24,0	3.886,0	240,4	<b>4.126,4</b>
September .....	1.922,1	1.550,4	469,2	25,2	3.967,0	244,2	<b>4.211,2</b>
December .....	1.982,3	1.620,6	496,1	24,2	4.123,1	236,4	<b>4.359,5</b>
1992 Maart .....	1.886,8	1.742,2	527,0	28,4	4.184,4	244,1	<b>4.428,5</b>
Juni .....	1.891,3	1.790,4	548,6	35,7	4.266,0	242,9	<b>4.505,9</b>
September .....	1.835,2	1.921,5	571,1	39,1	4.366,9	248,4	<b>4.615,2</b>
December .....	1.909,8	1.934,6	586,8	32,8	4.464,1	260,8	<b>4.724,9</b>

<sup>1</sup> Openbare nutsbedrijven, openbare huisvestingsmaatschappijen, woningfondsen van de Bond van Grote Gezinnen en privé-ondernemingen, excl. banken, spaarbanken of ondernemingen die onder hoofdstuk I van de wet van 10 juni 1964 vallen.

<sup>2</sup> Aanvankelijke looptijd.

<sup>3</sup> Banken, spaarbanken en ondernemingen waar hoofdstuk I van de wet van 10 juni 1964 van toepassing is, kredietinstellingen van de openbare sector, Rentenfonds, HWI.

<sup>4</sup> Met inbegrip van de door instellingen voor collectieve belegging naar Luxemburgs recht gevormde deposito's voor rekening van hun Belgische intekenaars en van de spaarboekjes waarop de roerende voorheffing van toepassing is.

<sup>5</sup> Het betreft voornamelijk vervallen kasbons en termijndeposito's.

**XV - 5. — FINANCIËLE ACTIVA IN HET BEZIT VAN DE VENNOOTSCHAPPEN<sup>1</sup> EN PARTICULIEREN  
ACTIVA VOOR MEER DAN EEN JAAR<sup>2</sup>**

(veranderingen in miljarden franken)

Periode	In Belgische franken				In buitenlandse valuta's <sup>3,4</sup>			Eindtotaal (8) = (4) + (7)
	Kasbons en obligaties <sup>5</sup>	Aandelen <sup>6</sup>	Deposito's	Totaal (4) = (1) + (2) + (3)	Obligaties	Aandelen <sup>7</sup>	Totaal (7) = (5) + (6)	
	(1)	(2)	(3)	(4)	(5)	(6)	(7)	
1984 .....	+182,1	+20,1	+ 2,1	+204,2	+108,5	- 4,0	+104,5	<b>+ 308,7</b>
1985 .....	+267,7	+ 2,6	+ 7,2	+277,5	+ 85,2	+ 4,9	+ 90,1	<b>+367,6</b>
1986 .....	+ 75,8	+ 8,7	- 0,5	+ 84,1	+ 81,9	+30,8	+112,7	<b>+196,8</b>
1987 .....	+132,7	-14,4	+ 7,3	+125,6	+ 89,2	+ 0,5	+ 89,7	<b>+215,3</b>
1988 .....	+268,8	+ 2,5	-10,9	+260,4	+213,0	-19,0	+194,0	<b>+454,4</b>
1989 .....	+ 99,5	+55,8	-13,7	+141,6	+165,6	+78,1	+243,7	<b>+385,3</b>
1990 .....	+642,8	-19,2	+ 0,1	+623,7	- 45,3	-19,3	- 64,6	<b>+559,1</b>
1991 .....	+520,6	+ 4,0	+ 8,5	+533,1	+ 28,8	+ 6,0	+ 34,8	<b>+567,9</b>
1992 .....	+503,5	- 6,0	+ 3,8	+501,3	- 21,7	-28,1	- 49,8	<b>+451,5</b>
1991 1 <sup>e</sup> kwartaal .....	+198,4	+ 5,4	+ 2,3	+206,1	+ 0,2	+17,9	+ 18,1	<b>+224,2</b>
2 <sup>e</sup> kwartaal .....	+108,7	+ 4,8	+ 0,9	+114,4	+ 16,8	- 3,3	+ 13,5	<b>+127,9</b>
3 <sup>e</sup> kwartaal .....	+ 83,0	- 3,3	+ 3,0	+ 82,7	- 22,0	- 1,4	- 23,4	<b>+ 59,3</b>
4 <sup>e</sup> kwartaal .....	+130,6	- 2,9	+ 2,3	+130,0	+ 33,8	- 7,2	+ 26,6	<b>+156,6</b>
1992 1 <sup>e</sup> kwartaal .....	+145,8	+ 7,7	- 1,7	+151,8	- 7,9	+ 4,1	- 3,8	<b>+148,0</b>
2 <sup>e</sup> kwartaal .....	+129,7	- 6,7	+ 1,2	+124,1	- 32,1	-18,5	- 50,6	<b>+ 73,5</b>
3 <sup>e</sup> kwartaal .....	+ 69,8	- 2,1	+ 3,0	+ 70,7	- 16,7	- 5,7	- 22,4	<b>+ 48,3</b>
4 <sup>e</sup> kwartaal .....	+158,3	- 4,8	+ 1,3	+154,8	+ 35,0	- 8,0	+ 27,0	<b>+181,8</b>

<sup>1</sup> Openbare nutsbedrijven, openbare huisvestingsmaatschappijen, woningfondsen van de Bond van Grote Gezinnen en privé-ondernemingen, excl. banken, spaarbanken of ondernemingen die onder hoofdstuk I van de wet van 10 juni 1964 vallen.

<sup>2</sup> Aanvankelijke looptijd.

<sup>3</sup> Na uitschakeling van de louter boekhoudkundige invloed van wisselkoersveranderingen.

<sup>4</sup> Netto-aankopen van effecten door ingezetenen van de BLEU; de netto-aankopen door Luxemburgse ingezetenen werden in de mate van het mogelijke uitgeschakeld.

<sup>5</sup> Met inbegrip van de obligaties in Luxemburgse franken, voor zover die konden worden opgetekend.

<sup>6</sup> Openbaar uitgegeven aandelen, na aftrek van de door niet-ingezetenen verrichte netto-aankopen van nieuwe of bestaande Belgische aandelen.

<sup>7</sup> Inclusief de netto-aankopen van deelbewijzen in beleggingsfondsen buiten de BLEU.



**XV - 6a. — FINANCIËLE ACTIVA IN HET BEZIT VAN DE VENNOOTSCHAPPEN<sup>1</sup> EN PARTICULIEREN  
ACTIVA IN BELGISCHE FRANKEN EN BUITENLANDSE VALUTA'S<sup>2</sup> BIJ DE NATIONALE FINANCIËLE INSTELLINGEN**

(veranderingen in miljarden franken)

Periode	NBB	Munifonds, BPC, Rentenfonds, HWI	Banken		Kredietinstellingen van de overheidssector		Spaarbanken <sup>3</sup>		Totaal		
									Activa voor ten hoogste een jaar	Activa voor meer dan een jaar	Eindtotaal
									(9) = (1) + (2) + (3) + (5) + (7)	(10) = (4) + (6) + (8)	
(1)	(2)	(3)	(4)	(5)	(6)	(7)	(8)				
1984 .....	- 4,9	- 13,3	+ 68,4	+ 36,2	+ 61,9	+ 67,0	+ 46,0	+ 28,6	+ 158,2	+ 131,9	<b>+ 290,0</b>
1985 .....	- 0,6	+ 12,3	+ 138,8	+ 43,6	+ 72,8	+ 86,8	+ 32,9	+ 35,0	+ 256,1	+ 165,5	<b>+ 421,6</b>
1986 .....	+ 19,3	+ 8,3	+ 179,2	+ 9,7	+ 138,5	+ 16,9	+ 97,2	+ 0,3	+ 442,6	+ 27,0	<b>+ 469,5</b>
1987 .....	+ 8,4	- 2,5	+ 204,5	+ 7,8	+ 87,7	+ 35,8	+ 97,2	+ 1,7	+ 395,3	+ 45,3	<b>+ 440,7</b>
1988 .....	+ 3,2	+ 1,1	+ 158,5	- 0,5	+ 74,1	+ 60,6	+ 84,4	+ 21,1	+ 321,2	+ 81,2	<b>+ 402,4</b>
1989 .....	+ 5,4	+ 17,5	+ 356,6 <sup>4</sup>	+ 48,2 <sup>4</sup>	+ 175,9	- 12,6	+ 51,1 <sup>4</sup>	- 58,9 <sup>4</sup>	+ 606,4	- 23,3	<b>+ 583,1</b>
1990 .....	- 10,1	- 0,7	+ 185,8	+ 124,6	+ 9,9	+ 154,9	+ 65,0	+ 75,8	+ 249,9	+ 355,2	<b>+ 605,1</b>
1991 .....	+ 2,9	- 11,8	+ 161,5	+ 104,0	+ 60,3	+ 100,6	+ 96,5	+ 57,9	+ 309,4	+ 262,5	<b>+ 572,0</b>
1992 .....	- 2,2	- 4,4	+ 159,1	+ 67,3	+ 59,4	+ 75,5	+ 121,3	+ 41,8	+ 333,2	+ 184,6	<b>+ 517,8</b>
1991 1 <sup>e</sup> kwartaal .....	- 6,6	+ 2,1	+ 24,8	+ 58,2	+ 14,2	+ 52,8	+ 7,0	+ 30,3	+ 41,4	+ 141,3	<b>+ 182,8</b>
2 <sup>e</sup> kwartaal .....	+ 25,2	+ 10,9	+ 36,7	+ 26,6	+ 24,9	+ 5,4	+ 27,9	+ 9,7	+ 125,5	+ 41,7	<b>+ 167,3</b>
3 <sup>e</sup> kwartaal .....	- 21,0	- 14,8	+ 12,2	+ 16,5	- 11,7	+ 14,4	+ 16,0	+ 8,5	- 19,3	+ 39,4	<b>+ 20,1</b>
4 <sup>e</sup> kwartaal .....	+ 5,3	- 10,0	+ 87,9	+ 2,7	+ 32,9	+ 27,9	+ 45,6	+ 9,4	+ 161,7	+ 40,1	<b>+ 201,8</b>
1992 1 <sup>e</sup> kwartaal .....	- 9,8	+ 12,9	+ 13,4	+ 32,5	+ 32,7	+ 36,8	+ 22,0	+ 20,9	+ 71,2	+ 90,2	<b>+ 161,3</b>
2 <sup>e</sup> kwartaal .....	+ 20,7	+ 9,3	+ 99,5	+ 28,4	+ 32,7	+ 7,5	+ 47,6	+ 3,7	+ 209,7	+ 39,6	<b>+ 249,3</b>
3 <sup>e</sup> kwartaal .....	- 23,9	- 18,3	+ 15,9	+ 0,4	- 14,9	+ 17,1	+ 16,1	+ 8,6	- 25,1	+ 26,2	<b>+ 1,1</b>
4 <sup>e</sup> kwartaal .....	+ 10,7	- 8,4	+ 30,4	+ 6,0	+ 8,9	+ 14,0	+ 35,7	+ 8,6	+ 77,3	+ 28,6	<b>+ 105,9</b>

<sup>1</sup> Openbare nutsbedrijven, openbare huisvestingsmaatschappijen, woningfondsen van de Bond van Grote Gezinnen en privé-ondernemingen, excl. banken, spaarbanken of ondernemingen die onder hoofdstuk I van de wet van 10 juni 1964 vallen.

<sup>2</sup> Na uitschakeling van de louter boekhoudkundige invloed van wisselkoersveranderingen.

<sup>3</sup> Met inbegrip van de ondernemingen die onder hoofdstuk I van de wet van 10 juni 1964 vallen.

<sup>4</sup> De cijfers werden beïnvloed doordat een belangrijke spaarbank een bank werd.

**XV - 6b. — FINANCIËLE ACTIVA IN HET BEZIT VAN DE VENNOOTSCHAPPEN<sup>1</sup> EN PARTICULIEREN  
ACTIVA IN BELGISCHE FRANKEN EN BUITENLANDSE VALUTA'S BIJ DE NATIONALE FINANCIËLE INSTELLINGEN**

(miljarden franken)

Einde periode	NBB	Muntfonds, BPC, Rentenfonds, HWI	Banken		Kredietinstellingen van de overheidssector		Spaarbanken <sup>2</sup>		Totaal						
									Activa voor ten hoogste een jaar	Activa voor meer dan een jaar	Activa voor ten hoogste een jaar	Activa voor meer dan een jaar	Activa voor ten hoogste een jaar	Activa voor meer dan een jaar	Eindtotaal
									(1)	(2)	(3)	(4)	(5)	(6)	(7)
1983 .....	375,0	88,9	1.362,2	375,3	748,4	968,5	406,6	368,1	2.981,0	1.711,8	<b>4.692,9</b>				
1984 <sup>3</sup> .....	370,1	75,6	1.435,5	411,5	814,9	1.032,5	452,6	396,7	3.148,7	1.840,6	<b>4.989,4</b>				
1985 .....	369,4	87,9	1.562,5	455,2	887,7	1.119,3	485,5	431,7	3.393,0	2.006,1	<b>5.399,2</b>				
1986 .....	388,8	96,2	1.732,2	464,9	1.026,2	1.136,2	582,6	432,0	3.826,0	2.033,1	<b>5.859,1</b>				
1987 .....	397,2	93,7	1.931,0	472,7	1.113,9	1.172,0	679,9	433,7	4.215,7	2.078,4	<b>6.294,2</b>				
1988 .....	400,4	94,8	2.095,7	472,1	1.188,0	1.232,7	764,3	454,9	4.543,1	2.159,7	<b>6.702,8</b>				
1989 .....	405,8	112,3	2.439,1 <sup>4</sup>	520,3 <sup>4</sup>	1.363,9	1.220,1	815,3 <sup>4</sup>	395,9 <sup>4</sup>	5.136,3	2.136,4	<b>7.272,7</b>				
1990 .....	395,7	111,5	2.605,5	644,9	1.373,8	1.374,9	880,3	471,8	5.366,9	2.491,5	<b>7.858,4</b>				
1991 Maart .....	* 389,1	113,6	2.639,8	703,1	1.388,0	1.427,7	887,3	502,1	5.417,9	2.632,8	<b>8.050,7</b>				
Juni .....	* 414,3	124,5	2.682,3	729,7	1.412,8	1.433,1	915,2	511,8	5.549,1	2.674,6	<b>8.223,7</b>				
September .....	* 393,3	109,7	2.687,1	746,2	1.401,2	1.447,5	931,2	520,3	5.522,5	2.714,0	<b>8.236,5</b>				
December .....	* 398,6	99,7	2.766,3	748,9	1.434,1	1.475,5	976,8	529,7	5.675,5	2.754,1	<b>8.429,6</b>				
1992 Maart .....	* 388,8	112,7	2.801,3	781,3	1.466,8	1.512,3	998,8	550,6	5.768,3	2.844,2	<b>8.612,5</b>				
Juni .....	* 409,5	122,0	2.894,4	809,8	1.499,5	1.519,8	1.046,4	554,2	5.971,8	2.883,8	<b>8.855,6</b>				
September .....	* 385,6	103,7	2.899,2	810,2	1.484,6	1.536,9	1.062,4	562,9	5.935,5	2.910,0	<b>8.845,4</b>				
December .....	* 396,4	95,4	2.939,0	816,2	1.493,5	1.550,9	1.098,1	571,5	6.022,3	2.938,6	<b>8.961,0</b>				

<sup>1</sup> Openbare nutsbedrijven, openbare huisvestingsmaatschappijen, woningfondsen van de Bond van Grote Gezinnen en privé-ondernemingen, excl. banken, spaarbanken of ondernemingen die onder hoofdstuk I van de wet van 10 juni 1964 vallen.

<sup>2</sup> Met inbegrip van de ondernemingen die onder hoofdstuk I van de wet van 10 juni 1964 vallen.

<sup>3</sup> In enkele reeksen komen lichte breuken voor wegens de verbeterde optekening van sommige activa.

<sup>4</sup> De cijfers werden beïnvloed doordat een belangrijke spaarbank een bank werd.

## XVI. — VERPLICHTINGEN VAN DE PARTICULIEREN, DE VENNOOTSCHAPPEN EN DE EENMANZAKEN \*

### 1. — VERPLICHTINGEN VAN DE PARTICULIEREN, DE VENNOOTSCHAPPEN<sup>1</sup> EN DE EENMANZAKEN (veranderingen in miljarden franken)

Periode	Verplichtingen overwegend door particulieren aangegaan <sup>2</sup>				Verplichtingen overwegend door vennootschappen <sup>1</sup> en eenmanszaken aangegaan <sup>2</sup>						Totaal			
	Persoonlijke leningen en kredieten op afbetaling	Hypothecaire kredieten <sup>3</sup>	Overige <sup>4</sup>	Totaal (4) = (1) tot (3)	Aandelen	Obligaties		Kredieten aangegaan bij de nationale financiële instellingen		Overige verplichtingen <sup>5</sup>	Totaal (11) = (5) tot (10)	Eindtotaal (12) = (4) + (11)	waarvan <sup>7</sup>	
						Overheidsbedrijven <sup>6</sup>	Privé-vennootschappen	Investeringskredieten en financieringshuur	Overige kredieten				Belgische franken	Vreemde valuta's <sup>8</sup>
(1)	(2)	(3)	(4)	(5)	(6)	(7)	(8)	(9)	(10)	(11)	(12)	(13)	(14)	
1985 .....	23,5	22,7	2,9	49,1	12,9	-30,5	- 1,2	46,6	44,3	188,6	260,7	309,7	244,3	15,8
1986 .....	30,7	54,2	- 1,6	83,4	21,7	-20,8	-13,3	72,7	26,0	128,1	214,4	297,8	270,8	14,4
1987 .....	34,6	83,7	1,5	119,9	30,1	-45,7	-17,4	132,1	30,6	184,5	314,2	434,0	388,7	7,9
1988 .....	31,2	99,3	- 0,2	130,3	45,8	-42,9	16,2	147,6	168,0	209,4	544,1	674,4	488,9	56,9
1989 .....	31,7	141,8	6,1	179,7	93,0	-20,5	13,3	155,9	293,2	335,6	870,5	1.050,2	741,6	65,7
1990 .....	31,0	99,5	4,6	135,1	16,2	-51,8	- 7,9	169,3	68,4	340,0	534,2	669,3	456,2	6,2
1991 .....	25,0	75,1	4,3	104,4	36,8	-31,8	16,6	118,8	144,4	408,1	692,9	797,3	494,1	46,1
1992 .....	21,4	104,4	1,4	127,2	10,9	- 7,2	3,8	124,5	51,6	371,2	554,8	682,0	326,3	26,7
1990 4 <sup>e</sup> kwar.	- 2,2	32,4	4,2	34,4	5,2	-11,8	- 0,1	36,0	66,4	114,6	210,3	244,7	171,5	-10,1
1991 1 <sup>e</sup> kwar.	- 4,3	21,2	- 1,0	15,9	5,2	- 6,1	4,4	23,9	53,9	94,6	175,9	191,8	93,6	27,9
2 <sup>e</sup> kwar.	36,1	11,6	0,5	48,2	27,0	-21,6	4,1	36,4	32,3	142,8	221,1	269,3	194,2	18,0
3 <sup>e</sup> kwar.	- 7,4	15,9	1,2	9,7	2,8	- 5,9	1,3	31,7	26,3	16,7	72,9	82,6	54,8	- 4,7
4 <sup>e</sup> kwar.	0,6	26,4	3,6	30,6	1,8	- 1,9	6,8	26,8	32,0	154,0	223,3	253,9	151,6	4,9
1992 1 <sup>e</sup> kwar. *	1,0	17,7	- 0,1	18,6	3,9	- 7,6	0,1	32,7	- 3,9	54,0	79,2	97,8	28,8	3,6
2 <sup>e</sup> kwar. *	42,5	30,9	2,3	75,7	2,3	4,1	1,0	51,7	55,0	137,9	252,0	327,7	206,1	16,0
3 <sup>e</sup> kwar. *	-16,6	22,5	- 0,4	5,5	1,0	- 7,3	1,5	26,3	19,1	64,2	104,8	110,3	12,0	38,6
4 <sup>e</sup> kwar. *	- 5,5	33,3	- 0,3	27,5	3,8	3,6	1,2	13,9	- 18,5	115,0	119,0	146,5	79,6	-31,4

<sup>1</sup> Overheidsbedrijven en privé-vennootschappen die geen banken of spaarbanken zijn, noch ondernemingen waarop hoofdstuk 1 van de Wet van 10 juni 1964 van toepassing is.

<sup>2</sup> De uitsplitsing van de verplichtingen over particulieren en vennootschappen is gebaseerd op de aard van de verplichting.

<sup>3</sup> Exclusief de hypothecaire kredieten aangegaan bij de « Overige financiële instellingen » zoals die in noot <sup>5</sup> van tabel XVI-3a gedefinieerd zijn.

<sup>4</sup> Voornamelijk korte-termijnkredieten (o.m. voorschotten op onderpand).

<sup>5</sup> Bevat de nieuwe verplichtingen tegenover de overheid en tegenover het buitenland, die niet voorkomen in de kolommen (5) tot (7).

<sup>6</sup> Met inbegrip van de woningsfondsen.

<sup>7</sup> Het saldo betreft de verplichtingen tegenover het buitenland waarvan de indeling in Belgische franken en vreemde valuta's niet bekend is of geen zin heeft.

<sup>8</sup> Na uitschakeling van de louter boekhoudkundige invloed van wisselkoersveranderingen.

\* Bibliografische referentie : *Tijdschrift van de Nationale Bank van België*, LXIV<sup>e</sup> Jaargang, n<sup>o</sup> 7-8, juli-augustus 1991.

**XVI - 2a. — VERPLICHTINGEN<sup>1</sup> VAN DE PARTICULIEREN, DE VENNOOTSCHAPPEN<sup>2</sup> EN DE EENMANZAKEN BIJ DE NATIONALE FINANCIËLE INSTELLINGEN**

(veranderingen in miljarden franken)

Periode	NBB, Muntfonds, BPC, Rentenfonds, HWI		Banken		Spaarbanken en ondernemingen die vallen onder hoofdstuk I van de Wet van 10 juni 1964		Kredietinstellingen van de overheidssector		Totaal	
	Particulieren	Vennootschappen en eenmanszaken	Particulieren	Vennootschappen en eenmanszaken	Particulieren	Vennootschappen en eenmanszaken	Particulieren	Vennootschappen en eenmanszaken	Particulieren <sup>3</sup>	Vennootschappen en eenmanszaken
	(1)	(2)	(3)	(4)	(5)	(6)	(7)	(8)	(9) = (1) + (3) + (5) + (7)	(10) = (2) + (4) + (6) + (8)
1985 .....	0,0	-1,1	20,6	45,9	3,1	1,2	13,3	31,6	37,0	77,6
1986 .....	0,0	2,3	31,5	55,6	13,6	19,2	29,2	9,3	74,4	86,4
1987 .....	0,0	-0,7	41,9	98,2	15,7	11,6	59,1	20,3	116,7	129,4
1988 .....	0,0	0,2	45,7	223,1	20,9	30,1	60,0	35,7	126,5	289,1
1989 .....	0,0	2,1	93,0	347,9	- 5,8	44,1	89,3	42,9	176,6	437,0
1990 .....	0,0	-3,6	43,4	77,5	34,6	51,3	58,1	57,5	136,1	182,7
1991 .....	0,0	-2,1	39,4	159,6	31,6	41,3	29,8	56,8	100,1	255,6
1992 .....	0,0	-0,2	48,4	64,9	38,8	50,5	36,9	46,1	124,1	161,3
1990 4 <sup>e</sup> kwartaal .....	0,0	-1,5	3,9	50,0	8,5	18,1	20,4	19,3	32,8	85,9
1991 1 <sup>e</sup> kwartaal .....	0,0	-0,5	4,3	50,0	3,6	10,9	5,0	8,5	12,9	68,9
2 <sup>e</sup> kwartaal .....	0,0	-1,6	28,1	32,6	13,8	16,9	5,6	17,8	47,5	65,7
3 <sup>e</sup> kwartaal .....	0,0	-0,1	- 0,6	26,7	4,5	14,3	5,7	14,4	9,6	55,3
4 <sup>e</sup> kwartaal .....	0,0	0,1	7,6	50,3	9,7	- 0,8	12,9	16,0	30,2	65,6
1992 1 <sup>e</sup> kwartaal .....	0,0	0,1	3,9	4,8	8,9	7,8	3,8	10,0	16,6	22,7
2 <sup>e</sup> kwartaal .....	0,0	0,0	43,4	56,9	12,8	29,3	19,1	8,1	75,3	94,3
3 <sup>e</sup> kwartaal .....	0,0	0,0	- 4,3	33,2	9,0	- 4,1	0,8	13,8	5,5	42,9
4 <sup>e</sup> kwartaal .....	0,0	-0,3	5,4	- 30,0	8,1	17,6	13,3	14,3	26,8	1,6

<sup>1</sup> Obligaties en kredieten (in Belgische franken en in vreemde valuta's).

<sup>2</sup> Overheidsbedrijven en privé-vennootschappen die geen banken of spaarbanken zijn, noch ondernemingen waarop hoofdstuk I van de Wet van 10 juni 1964 van toepassing is.

<sup>3</sup> Zie kolom (4) van tabel XVI-1, verminderd met kolom (8) van tabel XVI-3a.

**XVI - 2b. — VERPLICHTINGEN<sup>1</sup> VAN DE PARTICULIEREN, DE VENNOOTSCHAPPEN<sup>2</sup> EN DE EENMANZAKEN BIJ DE NATIONALE FINANCIËLE INSTELLINGEN**

(uitstaande bedragen in miljarden franken)

Einde periode	NBB, Muntfonds, BPC, Rentenfonds, HWI		Banken		Spaarbanken en ondernemingen die vallen onder hoofdstuk I van de Wet van 10 juni 1964		Kredietinstellingen van de overheidssector		Totaal	
	Particulieren	Vennootschappen en eenmanszaken	Particulieren	Vennootschappen en eenmanszaken	Particulieren	Vennootschappen en eenmanszaken	Particulieren	Vennootschappen en eenmanszaken	Particulieren	Vennootschappen en eenmanszaken
	(1)	(2)	(3)	(4)	(5)	(6)	(7)	(8)	(9) = (1) + (3) + (5) + (7)	(10) = (2) + (4) + (6) + (8)
1984 .....	0,0	3,8	226,9	1.130,7	241,5	223,0	320,4	506,5	788,8	1.864,0
1985 .....	0,0	2,7	247,6	1.159,4	244,4	224,2	333,8	538,0	825,8	1.924,3
1986 .....	0,0	5,1	279,2	1.199,0	258,0	243,3	363,0	547,4	900,2	1.994,8
1987 .....	0,0	4,4	321,1	1.289,5	273,7	255,0	422,1	567,7	1.016,9	2.116,6
1988 .....	0,0	4,6	366,7	1.525,9	294,6	285,0	482,1	603,4	1.143,4	2.418,9
1989 .....	0,0	6,7	459,8	1.862,9	288,8	329,1	571,4	646,3	1.320,0	2.845,0
1990 .....	0,0	3,2	503,2	1.915,9	323,4	380,5	629,5	703,8	1.456,1	3.003,4
1991 .....	0,0	1,0	542,5	2.087,7	354,9	421,7	658,7	760,5	1.556,1	3.270,9
1992 ..... *	0,0	0,8	591,0	2.151,1	393,7	472,2	695,7	806,7	1.680,4	3.430,8
1990 3 <sup>e</sup> kwartaal .....	0,0	4,6	499,3	1.876,2	314,9	362,3	609,1	684,5	1.423,3	2.927,6
4 <sup>e</sup> kwartaal .....	0,0	3,2	503,2	1.915,9	323,4	380,5	629,5	703,8	1.456,1	3.003,4
1991 1 <sup>e</sup> kwartaal .....	0,0	2,6	507,5	1.987,3	326,9	391,3	634,5	712,3	1.468,9	3.093,5
2 <sup>e</sup> kwartaal .....	0,0	1,1	535,5	2.030,4	340,7	408,2	640,1	730,1	1.516,3	3.169,8
3 <sup>e</sup> kwartaal .....	0,0	1,0	535,0	2.042,5	345,2	422,6	645,8	744,5	1.526,0	3.210,6
4 <sup>e</sup> kwartaal .....	0,0	1,0	542,5	2.087,7	354,9	421,7	658,7	760,5	1.556,1	3.270,9
1992 1 <sup>e</sup> kwartaal ..... *	0,0	1,1	546,4	2.106,0	363,8	429,5	662,5	770,5	1.572,7	3.307,1
2 <sup>e</sup> kwartaal ..... *	0,0	1,1	589,9	2.153,1	376,6	458,8	681,6	778,6	1.648,1	3.391,6
3 <sup>e</sup> kwartaal ..... *	0,0	1,1	585,6	2.168,0	385,6	454,7	682,4	792,4	1.653,6	3.416,2
4 <sup>e</sup> kwartaal ..... *	0,0	0,8	591,0	2.151,1	393,7	472,2	695,7	806,7	1.680,4	3.430,8

<sup>1</sup> Obligaties en kredieten (in Belgische franken en in vreemde valuta's).

<sup>2</sup> Overheidsbedrijven en privé-vennootschappen die geen banken of spaarbanken zijn, noch ondernemingen waarop hoofdstuk I van de Wet van 10 juni 1964 van toepassing is.

**XVI - 3a. — VERPLICHTINGEN OVERWEGEND DOOR DE PARTICULIEREN AANGEGAAN — INDELING NAAR CREDITEUR**

(veranderingen in miljarden franken)

Periode	Persoonlijke leningen en kredieten op afbetaling				Hypothecaire kredieten						Overige			
	Banken	Spaarbanken <sup>1</sup>	Kredietinstellingen van de overheidssector	Totaal <sup>2</sup>	Banken	Spaarbanken <sup>1</sup>	Kredietinstellingen van de overheidssector	Woningfondsen + Sociale Zekerheid <sup>3</sup>	Totaal <sup>4</sup>	p.m. Overige financiële instellingen <sup>5</sup>	Spaarbanken <sup>1</sup>	Kredietinstellingen van de overheidssector	Totaal <sup>6</sup>	p.m. Overige financiële instellingen <sup>5</sup>
	(1)	(2)	(3)	(4) = (1) + (2) + (3)	(5)	(6)	(7)	(8)	(9) = (5) tot (8)	(10)	(11)	(12)	(13) = (11) + (12)	(14)
1985 .....	17,0	3,4	3,1	23,5	3,7	- 1,4	8,4	12,0	22,6	5,4	0,9	1,8	2,7	0,4
1986 .....	18,3	7,4	5,0	30,7	13,2	5,8	26,1	9,0	54,3	8,9	0,5	- 1,9	- 1,4	- 1,9
1987 .....	17,6	9,2	7,7	34,5	24,2	5,9	50,6	3,0	83,8	5,1	0,7	0,8	1,5	4,4
1988 .....	16,1	8,6	6,4	31,1	29,7	13,2	52,7	3,7	99,2	11,0	- 1,0	0,9	- 0,1	- 1,6
1989 .....	22,4	1,1	8,2	31,7	70,6	- 7,7	75,6	3,1	141,8	16,9	0,7	5,4	6,1	6,2
1990 .....	12,6	9,3	9,1	31,0	30,8	22,8	46,8	- 1,0	99,5	17,1	2,5	2,1	4,6	4,4
1991 .....	12,0	10,3	2,7	25,0	27,3	20,7	22,8	4,2	75,1	7,8	0,6	3,8	4,4	1,4
1992 .....	5,2	7,4	8,8	21,4	43,2	31,9	26,2	3,0	104,3		- 0,5	1,9	1,4	
1990 4 <sup>e</sup> kwartaal ...	- 4,0	0,0	1,8	- 2,2	7,9	6,5	16,3	1,7	32,5	17,1	2,0	2,3	4,3	4,4
1991 1 <sup>e</sup> kwartaal ...	- 6,4	1,6	0,5	- 4,3	10,6	3,4	4,2	3,0	21,2		- 1,4	0,4	- 1,0	
2 <sup>e</sup> kwartaal ...	26,6	7,7	1,8	36,1	1,5	5,7	3,7	0,7	11,6		0,3	0,1	0,4	
3 <sup>e</sup> kwartaal ...	- 7,8	0,5	- 0,2	- 7,4	7,2	3,7	5,0	0,0	15,9		0,3	0,8	1,1	
4 <sup>e</sup> kwartaal ...	- 0,4	0,5	0,6	0,6	8,0	7,9	10,0	0,5	26,5		1,4	2,3	3,7	
1992 1 <sup>e</sup> kwartaal . *	- 2,6	2,0	1,7	1,0	6,5	5,8	3,3	2,1	17,7		1,1	- 1,2	- 0,1	
2 <sup>e</sup> kwartaal . *	29,5	5,7	7,3	42,5	13,9	9,4	7,3	0,3	30,9		- 2,2	4,5	2,3	
3 <sup>e</sup> kwartaal . *	- 15,4	- 0,9	- 0,4	- 16,6	11,1	7,7	3,8	- 0,1	22,5		2,2	- 2,6	- 0,4	
4 <sup>e</sup> kwartaal . *	- 6,3	0,6	0,2	- 5,5	11,6	9,0	11,9	0,7	33,2		- 1,6	1,2	- 0,3	

<sup>1</sup> Met inbegrip van de ondernemingen waarop hoofdstuk I van de Wet van 10 juni 1964 van toepassing is.

<sup>2</sup> Zie kolom (1) van tabel XVI-1.

<sup>3</sup> Het betreft zowel hypothecaire kredieten die rechtstreeks aan de particulieren zijn verstrekt als die welke hoofdzakelijk door de wettelijke pensioenfondsen en de instellingen voor verzekering tegen arbeidsongevallen aan de sociale-huisvestingsmaatschappijen werden toegekend.

<sup>4</sup> Zie kolom (2) van tabel XVI-1.

<sup>5</sup> Jaarlijkse veranderingen van de door de voornaamste verzekeringsmaatschappijen versterkte kredieten (inclusief ASLK-entiteit II, met uitsluiting van het gedeelte sociale zekerheid), pensioenfondsen (andere dan de wettelijke) en de hypotheek- en kapitalisatiemaatschappijen die niet opgenomen zijn bij de kredietinstellingen. Bij de verzekeringsmaatschappijen betreft het kredieten op vaste termijn die geen rekening houden met de reconstitutie ervan in de vorm van de toegevoegde gemengde levensverzekering.

<sup>6</sup> Zie kolom (3) van tabel XVI-1.

**XVI - 3b. — VERPLICHTINGEN OVERWEGEND DOOR DE PARTICULIEREN AANGEGAAN — INDELING NAAR CREDITEUR**

(uitstaande bedragen in miljarden franken)

Einde periode	Persoonlijke leningen en kredieten op afbetaling				Hypothecaire kredieten						Overige			
	Banken	Spaarbanken <sup>1</sup>	Kredietinstellingen van de overheidssector	Totaal (4) = (1) + (2) + (3)	Banken	Spaarbanken <sup>1</sup>	Kredietinstellingen van de overheidssector	Woningfondsen + sociale Zekerheid <sup>2</sup>	Totaal (9) = (5) tot (8)	p.m. Overige financiële instellingen <sup>3</sup>	Spaarbanken <sup>1</sup>	Kredietinstellingen van de overheidssector	Totaal (13) = (11) + (12)	p.m. Overige financiële instellingen <sup>3</sup>
	(1)	(2)	(3)	(4)	(5)	(6)	(7)	(8)	(9)	(10)	(11)	(12)	(13)	(14)
1984 .....	111,4	32,1	12,1	155,6	115,5	207,3	301,4	333,6	957,8	159,0	2,1	6,9	9,0	21,6
1985 .....	128,3	35,4	15,2	178,9	119,2	205,9	309,8	345,7	980,5	164,4	3,1	8,8	11,9	22,0
1986 .....	146,6	42,8	20,2	209,6	132,5	211,6	335,9	354,7	1.034,7	173,3	3,6	6,8	10,4	20,1
1987 .....	164,3	52,0	27,9	244,2	156,7	217,5	386,5	357,7	1.118,4	178,3	4,2	7,7	11,9	24,5
1988 .....	180,4	60,7	34,3	275,4	186,4	230,7	439,2	361,4	1.217,7	189,3	3,1	8,5	11,6	22,9
1989 .....	202,7	61,9	42,6	307,2	257,1	223,0	514,8	364,5	1.359,4	206,2	3,8	14,0	17,8	29,1
1990 .....	215,2	71,2	51,7	338,2	287,9	245,8	561,6	363,5	1.458,9	223,3	6,3	16,1	22,4	33,6
1991 .....	227,3	81,5	54,4	363,1	315,3	266,5	584,5	367,7	1.534,0	231,1	6,9	19,8	26,7	35,0
1992 .....	232,5	88,9	63,2	384,5	358,5	298,4	610,7	370,7	1.638,3		6,4	21,8	28,1	
1990 3 <sup>e</sup> kwartaal ...	219,2	71,2	49,9	340,3	280,1	239,3	545,3	361,8	1.426,4		4,3	13,9	18,2	
4 <sup>e</sup> kwartaal ...	215,2	71,2	51,7	338,2	287,9	245,8	561,6	363,5	1.458,9	223,3	6,3	16,1	22,4	33,6
1991 1 <sup>e</sup> kwartaal ...	208,9	72,8	52,2	333,8	298,6	249,2	565,8	366,5	1.480,2		4,9	16,5	21,4	
2 <sup>e</sup> kwartaal ...	235,5	80,5	54,0	370,0	300,1	255,0	569,5	367,2	1.491,8		5,3	16,7	22,0	
3 <sup>e</sup> kwartaal ...	227,7	81,0	53,8	362,5	307,3	258,6	574,5	367,2	1.507,6		5,5	17,6	23,1	
4 <sup>e</sup> kwartaal ...	227,3	81,5	54,4	363,1	315,3	266,5	584,5	367,7	1.534,0	231,1	6,9	19,8	26,7	35,0
1992 1 <sup>e</sup> kwartaal . *	224,6	83,5	56,1	364,2	321,8	272,3	587,8	369,8	1.551,7		8,0	18,6	26,6	
2 <sup>e</sup> kwartaal . *	254,1	89,2	63,4	406,7	335,8	281,7	595,1	370,1	1.582,6		5,7	23,2	28,9	
3 <sup>e</sup> kwartaal . *	238,7	88,3	63,0	390,0	346,9	289,4	598,8	370,0	1.605,1		7,9	20,5	28,5	
4 <sup>e</sup> kwartaal . *	232,5	88,9	63,2	384,5	358,5	298,4	610,7	370,7	1.638,3		6,4	21,8	28,1	

<sup>1</sup> Met inbegrip van de ondernemingen waarop hoofdstuk I van de Wet van 10 juni 1964 van toepassing is.

<sup>2</sup> Het betreft zowel hypothecaire kredieten die rechtstreeks aan de particulieren zijn verstrekt als die welke hoofdzakelijk door de wettelijke pensioenfondsen en de instellingen voor verzekering tegen arbeidsongevallen aan de sociale-huisvestingsmaatschappijen werden toegekend.

<sup>3</sup> Voornaamste verzekeringsmaatschappijen (inclusief ASLK-entiteit II, met uitsluiting van het gedeelte sociale zekerheid), pensioenfondsen (andere dan de wettelijke) en de hypotheek- en kapitalisatiemaatschappijen die niet opgenomen zijn bij de kredietinstellingen. Bij de verzekeringsmaatschappijen betreft het kredieten op vaste termijn die geen rekening houden met de reconstitutie ervan in de vorm van de toegevoegde gemengde levensverzekering.

**XVI - 4. — VERKOPEN OP AFBETALING, PERSOONLIJKE LENINGEN, BANK- EN KREDIETKAARTEN**

**1. Algemene resultaten**

Bron : NIS, Handelsstatistieken.

Periode	Aantal uitstaande contracten aan het einde van het halfjaar (duizenden) <sup>1</sup>				Uitstaande kredieten aan het einde van het halfjaar (miljarden franken) <sup>1</sup>				Kredieten verleend in de loop van het halfjaar (miljarden franken)		
	Verkopen op afbetaling	Persoonlijke leningen	Totaal	p.m. Bank- en kredietkaarten <sup>2</sup>	Verkopen op afbetaling	Persoonlijke leningen	Bank- en kredietkaarten	Totaal	Verkopen op afbetaling	Persoonlijke leningen	Totaal
	(1)	(2)	(3) = (1)+(2)	(4)	(5)	(6)	(7)	(8) = (5)+(6)+(7)	(9)	(10)	(11) = (9)+(10)
1984 1 <sup>e</sup> halfjaar .....	1.322	720	2.042	4.157	80,3	86,9	9,5	176,7	27,9	31,5	59,4
2 <sup>e</sup> halfjaar .....	1.406	769	2.175	4.264	79,8	94,2	12,3	186,3	22,8	45,6	68,4
1985 1 <sup>e</sup> halfjaar .....	1.388	748	2.136	4.229	90,0	93,6	10,2	193,8	31,3	36,6	67,9
2 <sup>e</sup> halfjaar .....	1.369	800	2.169	4.336	95,3	102,1	14,4	211,8	29,1	48,4	77,5
1986 1 <sup>e</sup> halfjaar .....	1.468	782	2.250	4.478	108,2	107,2	12,7	228,1	41,1	48,6	89,7
2 <sup>e</sup> halfjaar .....	1.576	843	2.419	4.467	111,7	112,5	14,6	238,8	36,2	50,5	86,7
1987 1 <sup>e</sup> halfjaar .....	1.721	932	2.653	4.560	124,7	134,0	13,1	271,8	45,4	75,5	120,9
2 <sup>e</sup> halfjaar .....	1.756	925	2.681	4.699	130,4	129,8	16,4	276,6	40,2	44,5	84,7
1988 1 <sup>e</sup> halfjaar .....	1.769	996	2.765	4.799	143,8	152,9	16,5	313,2	52,4	82,9	135,3
2 <sup>e</sup> halfjaar .....	1.791	988	2.379	4.895	147,5	142,5	19,2	309,2	42,2	46,0	88,2
1989 1 <sup>e</sup> halfjaar .....	1.819	1.044	2.863	5.215	162,1	170,0	19,3	351,4	56,9	92,5	149,4
2 <sup>e</sup> halfjaar .....	1.728	1.022	2.750	5.527	166,2	159,8	22,4	348,4	47,8	47,2	95,0
1990 1 <sup>e</sup> halfjaar .....	1.789	1.039	2.828	5.727	183,9	185,0	22,1	391,0	63,5	96,4	159,9
2 <sup>e</sup> halfjaar .....	1.751	1.042	2.793	6.178	182,3	180,2	27,0	389,5	47,4	56,3	103,6
1991 1 <sup>e</sup> halfjaar .....	1.719	1.046	2.765	6.552	187,2	208,0	25,0	420,2	53,4	99,5	152,9
2 <sup>e</sup> halfjaar .....	1.748	1.039	2.787	6.719	185,9	200,5	28,5	414,9	47,1	62,3	109,4
1992 1 <sup>e</sup> halfjaar .....	1.806	1.088	2.894	7.052	197,0	232,9	25,3	455,2	62,0	108,2	170,2
2 <sup>e</sup> halfjaar .....	1.769	1.075	2.844	7.298	186,4	220,4	29,7	436,5	46,4	64,1	110,5

<sup>1</sup> Exclusief de achterstallige betalingen.

<sup>2</sup> Aantal bank- en kredietkaarten in omloop (met inbegrip van die van de niet particulieren).



**XVI - 4. — VERKOPEN OP AFBETALING, PERSOONLIJKE LENINGEN, BANK- EN KREDIETKAARTEN**

**2. Achterstallige contracten**

Bron : Verbruikskredietcentrale van de Nationale Bank van België.

Einde periode	Aantal geregistreerde personen <sup>1</sup> (duizenden)	Aantal geregistreerde contracten (duizenden)	Geregistreerde niet-geregulariseerde contracten (duizenden)	Achterstallig of eisbaar bedrag <sup>2</sup> van de contracten bedoeld in de vorige kolom (miljarden franken)	p.m. Indexcijfer van het aantal raadplegingen <sup>3</sup> 1988 = 100
	(1)	(2)	(3)	(4)	(5)
1988 .....	140,8	135,4	95,8	n.d.	92
1989 .....	176,3	182,6	127,5	10,8	97
1990 .....	206,2	225,7	160,0	14,4	93
1991 .....	244,1	272,9	196,6	18,9	94
1992 .....	268,0	305,8	221,2	23,0	95
1991 1 <sup>e</sup> kwartaal .....	213,4	238,3	171,3	15,7	119
2 <sup>e</sup> kwartaal .....	225,2	250,4	180,5	16,8	97
3 <sup>e</sup> kwartaal .....	234,6	260,9	187,5	17,6	98
4 <sup>e</sup> kwartaal .....	244,1	272,9	196,6	18,9	94
1992 1 <sup>e</sup> kwartaal .....	250,0	281,4	202,8	19,7	103
2 <sup>e</sup> kwartaal .....	255,8	288,8	207,9	20,7	103
3 <sup>e</sup> kwartaal .....	260,3	295,7	213,7	21,5	106
4 <sup>e</sup> kwartaal .....	268,0	305,8	221,1	23,0	95
1993 1 <sup>e</sup> kwartaal .....	277,4	314,8	228,3	21,5	184
2 <sup>e</sup> kwartaal .....	282,1	320,2	239,4	22,8	172
1992 Augustus .....	258,6	293,0	212,6	21,2	95
September .....	260,3	295,7	213,7	21,5	106
Oktober .....	262,5	298,3	215,4	21,9	104
November .....	265,9	302,8	219,3	21,7	104
December .....	268,0	305,8	221,1	23,0	95
1993 Januari .....	272,9	307,0	224,2	20,8	158
Februari .....	275,7	311,5	226,3	21,1	168
Maart .....	277,4	314,8	228,3	21,5	184
April .....	276,0	311,2	230,7	22,3	159
Mei .....	278,4	314,9	233,5	22,4	163
Juni .....	282,1	320,2	239,4	22,8	172
Juli .....	285,5	325,6	244,2	23,1	177
Augustus .....	287,9	329,2	248,9	23,6	144

<sup>1</sup> Exclusief de borgstellers.

<sup>2</sup> Voor de niet-opgezegde contracten is dat het bedrag van de achterstallige betalingen ; voor de opgezegde contracten het onmiddellijk eisbare bedrag.

<sup>3</sup> Maandgemiddelde van het aantal raadplegingen, gestandaardiseerd naar een type-maand van 22 werkdagen.

**XVI - 5. — HYPOTHECAIRE- KREDIETAANVRAGEN EN HYPOTHEEKINSCHRIJVINGEN**

1. Aanvragen van hypothecair krediet voor de financiering van de huisvesting, ingediend bij de belangrijkste Belgische financiële instellingen<sup>1\*</sup>

Periode	Aantal aanvragen (duizenden)					Bedrag der aanvragen (miljarden franken)				
	Aankoop	Gemengd krediet <sup>2</sup>	Verbou-wingswer-ken	Nieuw-bouw Totaal		Aankoop	Gemengd krediet <sup>2</sup>	Verbou-wingswer-ken	Nieuw-bouw	Totaal
1985 .....	50,8	5,4	8,4	19,9	84,5	67,1	8,9	6,1	36,3	118,4
1986 .....	73,0	9,3	11,6	22,6	116,8	109,4	16,4	10,3	43,6	182,4
1987 .....	66,7	10,4	10,2	23,0	110,3	109,2	19,0	9,5	53,0	190,7
1988 .....	75,3	12,4	11,9	29,6	129,2	142,1	23,8	11,9	73,2	251,0
1989 .....	83,3	12,5	14,0	40,2	150,0	175,6	27,5	15,0	105,6	323,7
1990 .....	65,1	9,1	10,2	24,4	108,8	135,7	21,5	11,7	62,3	231,2
1991 .....	64,9	8,5	11,6	19,3	104,3	130,8	18,5	13,2	45,9	208,4
1992 .....	74,7	9,9	15,3	30,4	130,3	165,7	23,2	20,4	80,0	289,3
1991 2 <sup>e</sup> kwartaal .....	17,6	2,3	3,1	4,6	27,6	34,7	5,0	3,4	10,5	53,6
3 <sup>e</sup> kwartaal .....	16,2	2,0	2,9	5,1	26,2	33,1	4,5	3,4	12,1	53,1
4 <sup>e</sup> kwartaal .....	16,8	2,2	2,8	4,9	26,7	34,4	4,7	3,3	12,3	54,7
1992 1 <sup>e</sup> kwartaal .....	19,8	2,5	4,4	10,2	36,9	43,3	5,6	5,6	26,3	80,8
2 <sup>e</sup> kwartaal .....	19,5	2,6	4,1	8,1	34,3	44,0	6,4	5,3	21,4	77,2
3 <sup>e</sup> kwartaal .....	17,7	2,3	3,6	7,6	31,2	39,3	5,2	4,9	20,5	69,9
4 <sup>e</sup> kwartaal .....	17,5	2,5	3,2	4,6	27,8	39,1	5,9	4,5	11,7	61,2
1993 1 <sup>e</sup> kwartaal .....	20,0	3,1	4,9	8,9	36,9	45,5	7,7	7,8	24,4	85,4
2 <sup>e</sup> kwartaal .....	19,5	2,7	4,7	7,0	33,9	48,0	7,3	6,9	20,1	82,3
1992 Augustus .....	5,0	0,7	1,0	2,0	8,7	11,2	1,6	1,3	5,3	19,4
September .....	6,6	0,8	1,4	3,7	12,5	14,8	1,9	2,0	9,8	28,5
Oktober .....	5,8	0,8	1,1	1,6	9,3	12,6	1,8	1,4	4,0	19,8
November .....	5,7	0,8	1,0	1,3	8,8	12,7	1,8	1,7	3,3	19,5
December .....	6,0	0,9	1,1	1,7	9,7	13,9	2,3	1,4	4,4	21,9
1993 Januari .....	4,9	0,7	0,9	1,4	7,9	10,4	1,8	1,2	3,5	16,9
Februari .....	5,6	0,8	1,3	1,8	9,5	12,6	2,0	2,3	4,9	21,8
Maart .....	9,5	1,6	2,7	5,7	19,5	22,5	3,9	4,3	16,0	46,7
April .....	6,8	0,9	1,8	3,1	12,6	16,3	2,4	2,7	8,8	30,2
Mei .....	5,7	0,8	1,4	1,9	9,8	14,2	2,3	2,0	5,6	24,1
Juni .....	7,0	1,0	1,5	2,0	11,5	17,5	2,6	2,2	5,7	28,0
Juli .....	6,1	0,9	1,3	1,8	10,1	15,5	2,4	1,8	5,2	24,9
Augustus .....	5,2	0,7	1,3	2,2	9,4	12,8	2,0	1,8	6,7	23,3

<sup>1</sup> Volgens een enquête bij de openbare kredietinstellingen, de voornaamste banken, de spaarbanken en een talrijke groep verzekeringsmaatschappijen en maatschappijen voor hypothecair krediet. De gegevens wijzen op een tendens en zijn geen weerspiegeling van de totale aanvragen van hypothecair krediet, noch van de omloop van het hypothecaire krediet.

<sup>2</sup> Een gemengd hypothecair krediet is bestemd voor de financiering van zowel de aankoop van een bestaande woning als de verbouwingen aan die woning.

\* Bibliografische referentie : *Tijdschrift van de Nationale Bank van België*, LXI<sup>e</sup> Jaargang, Deel II, nr. 1-2, juli-augustus 1986.

**XVI - 5. — HYPOTHECAIRE- KREDIETAANVRAGEN EN HYPOTHEEKINSCHRIJVINGEN**

**2. Hypotheekinschrijvingen**

Bron : *Belgisch Staatsblad.*

Maandgemiddelden	Miljarden franken <sup>1</sup>
1985 .....	15,2
1986 .....	21,1
1987 .....	27,2
1988 .....	28,5
1989 .....	35,4
1990 .....	32,2
1991 .....	33,7
1992 .....	37,7
1991 2 <sup>e</sup> kwartaal .....	31,8
3 <sup>e</sup> kwartaal .....	35,2
4 <sup>e</sup> kwartaal .....	35,5
1992 1 <sup>e</sup> kwartaal .....	33,0
2 <sup>e</sup> kwartaal .....	39,4
3 <sup>e</sup> kwartaal .....	39,3
4 <sup>e</sup> kwartaal .....	39,1
1993 1 <sup>e</sup> kwartaal .....	31,4
2 <sup>e</sup> kwartaal .....	40,4
3 <sup>e</sup> kwartaal .....	42,3

<sup>1</sup> Bedragen berekend volgens de geïnde inschrijvingsrechten. Inclusief de vernieuwingen na vijftien jaar, die ongeveer 1 ½ pct. van het totaal bedragen, doch exclusief de wettelijke hypothekeken.

**XVI - 6a. — VERPLICHTINGEN VAN DE VENNOOTSCHAPPEN<sup>1</sup> EN DE EENMANZAKEN  
BIJ DE NATIONALE FINANCIËLE INSTELLINGEN**

(veranderingen in miljarden franken)

Periode	Obligaties uitgegeven door		Kredieten							p.m. Kredieten aan het buitenland	
	Overheidsbedrijven <sup>2</sup>	Privé-vennootschappen	Investeringskredieten	Financieringshuur	Discontoen acceptkredieten	Exportkredieten	Overige kredieten <sup>3</sup>	Totaal <sup>4</sup>	waarvan	Totaal	waarvan
									Vreemde valuta's <sup>5</sup>		Vreemde valuta's <sup>5</sup>
(1)	(2)	(3)	(4)	(5)	(6)	(7)	(8) = (3) tot (7)	(9)	(10)	(11)	
1985 .....	-12,1	-1,2	41,6	5,1	- 0,1	- 9,6	54,1	91,1	16,5	-113,6	-121,7
1986 .....	- 7,7	-4,6	70,0	2,9	16,5	-16,2	25,8	98,8	23,4	- 38,9	- 46,5
1987 .....	-29,9	-3,3	117,8	14,3	-47,9	-13,1	91,4	162,8	14,4	- 21,2	- 34,0
1988 .....	-27,6	1,1	126,5	21,1	0,5	- 0,7	168,1	315,6	64,0	80,4	78,5
1989 .....	-11,9	-0,2	151,5	4,3	- 2,6	- 0,4	296,3	449,1	65,5	124,8	98,6
1990 .....	-49,5	-5,3	157,5	11,8	-17,6	- 8,6	94,5	237,6	8,0	18,5	20,2
1991 .....	-16,4	8,6	121,8	- 3,0	- 8,5	- 2,2	155,1	263,3	40,3	- 50,6	- 14,7
1992 .....	* -14,4	0,1	127,8	- 3,3	-17,6	1,4	67,7	176,0	14,1	- 7,6	- 10,0
1990 4 <sup>e</sup> kwartaal .....	-14,7	-1,7	39,8	- 3,8	0,2	0,9	65,3	102,4	0,9	- 37,0	- 24,6
1991 1 <sup>e</sup> kwartaal .....	-14,2	5,2	25,5	- 1,6	2,4	- 0,1	51,6	77,8	30,6	41,5	50,7
2 <sup>e</sup> kwartaal .....	- 3,8	0,9	36,1	0,3	4,1	- 1,1	29,3	68,7	16,7	26,7	1,5
3 <sup>e</sup> kwartaal .....	- 4,3	1,7	34,0	- 2,3	-16,8	- 0,9	43,9	57,9	- 8,0	- 34,7	- 7,3
4 <sup>e</sup> kwartaal .....	5,9	0,8	26,2	0,5	1,8	- 0,1	30,9	59,3	1,0	- 84,0	- 59,6
1992 1 <sup>e</sup> kwartaal .....	* - 5,8	0,0	29,5	3,2	- 6,7	- 0,8	3,3	28,8	1,8	23,9	13,3
2 <sup>e</sup> kwartaal .....	* -11,5	-0,8	51,0	0,7	4,8	- 1,1	51,2	106,6	0,3	- 8,8	- 9,0
3 <sup>e</sup> kwartaal .....	* - 3,1	0,6	29,1	- 2,8	- 5,6	0,6	24,1	45,4	34,5	- 24,2	- 24,8
4 <sup>e</sup> kwartaal .....	* 6,0	0,3	18,2	- 4,3	-10,1	2,8	- 11,1	- 4,5	-22,5	1,5	10,5

<sup>1</sup> Overheidsbedrijven en privé-vennootschappen die geen banken of spaarbanken zijn, noch ondernemingen waarop hoofdstuk I van de Wet van 10 juni 1964 van toepassing is.

<sup>2</sup> Met inbegrip van de certificaten voor ten hoogste 1 jaar.

<sup>3</sup> Voornamelijk voorschotten.

<sup>4</sup> Zie kolommen (8) en (9) van tabel XVI-1.

<sup>5</sup> Na uitschakeling van de louter boekhoudkundige invloed van wisselkoersveranderingen.

**XVI - 6b. — VERPLICHTINGEN VAN DE VENNOOTSCHAPPEN<sup>1</sup> EN DE EENMANZAKEN  
BIJ DE NATIONALE FINANCIËLE INSTELLINGEN**

(uitstaande bedragen in miljarden franken)

Einde periode	Obligaties uitgegeven door		Kredieten							p.m. Kredieten aan het buitenland	
	Overheidsbedrijven <sup>2</sup>	Privé-vennootschappen	Investeringskredieten	Financieringshuur	Discontoen acceptkredieten	Exportkredieten	Overige kredieten <sup>3</sup>	Totaal (8) = (3) tot (7)	waarvan	Totaal	waarvan
									Vreemde valuta's		Vreemde valuta's
(1)	(2)	(3)	(4)	(5)	(6)	(7)	(8)	(9)	(10)	(11)	
1984 .....	273,4	49,8	610,7	20,8	202,8	148,1	558,2	1.540,6	199,1	1.017,9	954,5
1985 .....	261,3	48,6	652,2	25,9	202,7	138,5	595,0	1.614,3	198,3	904,4	832,8
1986 .....	253,6	44,0	722,2	28,7	219,3	122,2	604,8	1.697,2	205,7	865,5	786,3
1987 .....	223,7	40,7	840,0	43,1	171,4	109,2	688,6	1.852,3	212,5	844,3	752,3
1988 .....	196,1	41,7	966,5	64,1	171,8	108,6	870,0	2.181,1	289,9	924,8	830,7
1989 .....	184,3	41,6	1.118,0	68,5	169,2	108,2	1.155,3	2.619,2	344,4	1.049,6	929,3
1990 .....	134,7	36,2	1.275,6	80,2	151,6	99,6	1.225,3	2.832,3	328,0	1.068,1	949,4
1991 .....	118,4	44,8	1.397,4	77,2	143,1	97,5	1.392,6	3.107,8	380,5	1.005,9	923,2
1992 .....	103,6	44,9	1.525,2	73,9	125,6	98,9	1.458,8	3.282,4	393,0	1.009,9	924,8
1990 3 <sup>e</sup> kwartaal .....	149,4	38,0	1.235,8	84,0	151,5	98,8	1.170,3	2.740,4	337,5	1.105,1	974,1
4 <sup>e</sup> kwartaal .....	134,7	36,2	1.275,6	80,2	151,6	99,6	1.225,3	2.832,3	328,0	1.068,1	949,4
1991 1 <sup>e</sup> kwartaal .....	120,6	41,4	1.301,1	78,6	154,0	99,5	1.298,3	2.931,5	380,0	1.109,5	1.000,2
2 <sup>e</sup> kwartaal .....	116,8	42,3	1.337,2	78,9	158,1	98,4	1.338,1	3.010,7	407,1	1.136,2	1.001,7
3 <sup>e</sup> kwartaal .....	112,5	44,1	1.371,2	76,7	141,3	97,6	1.367,4	3.054,2	384,5	1.101,5	994,4
4 <sup>e</sup> kwartaal .....	118,4	44,8	1.397,4	77,2	143,1	97,5	1.392,6	3.107,8	380,5	1.005,9	923,2
1992 1 <sup>e</sup> kwartaal .....	112,3	44,9	1.426,9	80,3	136,4	96,6	1.409,7	3.149,9	395,8	1.041,4	948,1
2 <sup>e</sup> kwartaal .....	100,7	44,0	1.477,9	81,0	141,3	95,6	1.451,1	3.246,9	386,3	1.032,6	939,1
3 <sup>e</sup> kwartaal .....	97,6	44,6	1.507,0	78,2	135,7	96,1	1.456,9	3.273,9	402,6	1.008,3	914,3
4 <sup>e</sup> kwartaal .....	103,6	44,9	1.525,2	73,9	125,6	98,9	1.458,8	3.282,4	393,0	1.009,9	924,8

<sup>1</sup> Overheidsbedrijven en privé-vennootschappen die geen banken of spaarbanken zijn, noch ondernemingen waarop hoofdstuk I van de Wet van 10 juni 1964 van toepassing is.

<sup>2</sup> Met inbegrip van de certificaten voor ten hoogste 1 jaar.

<sup>3</sup> Voornamelijk voorschotten.

## XVI - 7a. — VERPLICHTINGEN VAN DE VENNOOTSCHAPPEN<sup>1</sup> EN DE EENMANZAKEN BIJ DE BANKEN

(veranderingen in miljarden franken)

Periode	Obligaties uitgegeven door		Kredieten							p.m. Kredieten aan het buitenland			
	Overheidsbedrijven <sup>2</sup>	Privé-vennootschappen	Investeringskredieten	Financieringshuur	Discontoen en acceptkredieten <sup>5</sup>	Exportkredieten	Overige kredieten <sup>3</sup>	Totaal (8) = (3) tot (7)	waarvan	Discontoen en acceptkredieten	Overige	Totaal (12) = (10) + (11)	waarvan
									Vreemde valuta's <sup>4</sup>				Vreemde valuta's <sup>4</sup>
(1)	(2)	(3)	(4)	(5)	(6)	(7)	(8)	(9)	(10)	(11)	(12)	(13)	
1985 .....	-10,0	-1,5	18,2	4,7	2,7	- 9,6	41,4	57,4	7,3	-10,6	-108,8	-119,4	-122,1
1986 .....	-12,3	0,6	50,4	1,6	15,9	-16,2	15,6	67,3	28,3	11,1	- 56,6	- 45,5	- 51,3
1987 .....	- 9,8	2,7	71,9	13,4	-47,5	-13,1	80,4	105,2	13,0	-24,0	- 7,6	- 31,6	- 40,5
1988 .....	-13,0	1,7	77,1	19,7	- 0,1	- 0,7	138,1	234,4	56,0	- 1,2	81,6	80,4	78,1
1989 .....	2,0	0,0	83,5	3,0	- 2,5	- 0,4	262,3	345,9	58,6	1,3	92,9	94,2	71,3
1990 .....	-28,6	-4,1	67,8	10,4	-18,2	- 8,6	58,8	110,2	5,1	5,2	4,4	9,6	15,4
1991 .....	- 8,1	10,9	54,8	- 4,6	- 9,0	- 2,2	117,7	156,8	36,0	21,0	- 68,2	- 47,1	- 22,3
1992 .....	* - 2,6	-5,3	58,4	- 4,2	-18,6	1,4	36,1	73,1	7,6	-23,1	39,3	16,2	14,4
1990 4 <sup>e</sup> kwartaal ...	- 7,6	-2,3	20,1	- 3,7	0,1	0,9	42,6	59,9	- 0,6	-11,2	- 9,4	- 20,5	- 11,8
1991 1 <sup>e</sup> kwartaal ...	- 9,2	5,5	18,4	- 2,1	1,8	- 0,1	35,8	53,8	27,0	3,0	35,0	38,0	44,6
2 <sup>e</sup> kwartaal ...	- 3,4	3,2	13,5	0,0	4,1	- 1,1	16,4	32,8	2,2	8,3	8,4	16,7	- 1,9
3 <sup>e</sup> kwartaal ...	- 0,2	2,2	13,6	- 2,3	-16,6	- 0,9	30,9	24,7	- 1,5	3,7	- 35,5	- 31,8	- 10,7
4 <sup>e</sup> kwartaal ...	4,7	0,1	9,3	- 0,1	1,6	- 0,1	34,7	45,4	8,2	6,1	- 76,1	- 70,0	- 54,3
1992 1 <sup>e</sup> kwartaal . *	0,5	0,1	17,6	3,0	- 6,6	- 0,8	- 8,7	4,5	- 1,2	-23,4	61,1	37,8	30,1
2 <sup>e</sup> kwartaal . *	- 3,3	0,0	21,7	0,4	4,8	- 1,1	34,5	60,2	- 1,5	0,9	- 5,9	- 4,9	- 3,8
3 <sup>e</sup> kwartaal . *	- 1,5	0,6	12,1	- 2,5	- 6,2	0,6	30,1	34,0	35,2	- 2,8	- 17,0	- 19,8	- 20,0
4 <sup>e</sup> kwartaal . *	1,6	-6,0	7,1	- 5,1	-10,6	2,8	19,8	- 25,6	-24,9	2,2	1,1	3,3	8,0

<sup>1</sup> Overheidsbedrijven en privé-vennootschappen die geen banken of spaarbanken zijn, noch ondernemingen waarop hoofdstuk I van de Wet van 10 juni 1964 van toepassing is.

<sup>2</sup> Met inbegrip van de certificaten voor ten hoogste 1 jaar.

<sup>3</sup> Voornamelijk voorschotten.

<sup>4</sup> Na uitschakeling van de louter boekhoudkundige invloed van wisselkoersveranderingen.

**XVI - 7b. — VERPLICHTINGEN VAN DE VENNOOTSCHAPPEN<sup>1</sup> EN DE EENMANZAKEN BIJ DE BANKEN**

(uitstaande bedragen in miljarden franken)

Einde periode	Obligaties uitgegeven door		Kredieten							p.m. Kredieten aan het buitenland			
	Overheidsbedrijven <sup>2</sup>	Privé-vennootschappen	Investeringskredieten	Financieringshuur	Discontoen acceptkredieten	Exportkredieten	Overige kredieten <sup>3</sup>	Totaal	waarvan	Disconto en acceptkredieten	Overige	Totaal	waarvan
									Vreemde valuta's <sup>4</sup>				Vreemde valuta's <sup>4</sup>
(1)	(2)	(3)	(4)	(5)	(6)	(7)	(8) = (3) tot (7)	(9)	(10)	(11)	(12) = (10) + (11)	(13)	
1984 .....	100,5	15,5	157,3	16,7	198,2	148,1	494,4	1.014,7	197,9	61,6	932,8	994,3	937,9
1985 .....	90,5	14,0	175,5	21,4	200,9	138,5	518,6	1.054,9	188,0	51,0	824,0	875,0	815,8
1986 .....	78,2	14,7	225,9	23,0	216,9	122,2	518,1	1.106,1	200,4	62,0	767,5	829,5	764,4
1987 .....	68,4	17,4	297,8	36,5	169,4	109,2	590,8	1.203,7	205,6	37,9	759,8	797,7	723,9
1988 .....	55,5	19,1	375,0	56,2	169,3	108,6	742,2	1.451,3	274,8	36,8	841,5	878,3	802,1
1989 .....	57,5	19,0	458,4	59,2	167,0	108,2	993,5	1.786,3	322,5	38,1	934,4	972,5	873,5
1990 .....	28,9	15,0	526,2	69,7	148,8	99,6	1.027,7	1.872,0	303,0	43,2	938,7	981,9	888,9
1991 .....	20,8	25,9	581,0	65,1	139,7	97,5	1.157,7	2.041,0	351,2	64,3	859,0	923,3	854,9
1992 .....	17,9	20,6	639,4	60,9	121,1	98,9	1.192,3	2.112,6	357,2	41,2	898,3	939,5	869,3
1990 3 <sup>e</sup> kwartaal ...	36,5	17,3	506,1	73,4	148,6	98,8	995,5	1.822,4	314,0	54,4	948,1	1.002,5	900,7
4 <sup>e</sup> kwartaal ...	28,9	15,0	526,2	69,7	148,8	99,6	1.027,7	1.872,0	303,0	43,2	938,7	981,9	888,9
1991 1 <sup>e</sup> kwartaal ...	19,7	20,5	544,6	67,6	150,5	99,5	1.084,9	1.947,1	351,5	46,2	973,7	1.019,9	933,4
2 <sup>e</sup> kwartaal ...	16,3	23,7	558,1	67,6	154,7	98,4	1.111,8	1.990,6	364,2	54,5	982,2	1.036,7	931,5
3 <sup>e</sup> kwartaal ...	16,1	25,8	571,6	65,3	138,1	97,6	1.128,0	2.000,6	348,1	58,2	946,7	1.004,9	920,8
4 <sup>e</sup> kwartaal ...	20,8	25,9	581,0	65,1	139,7	97,5	1.157,7	2.041,0	351,2	64,3	859,0	923,3	854,9
1992 1 <sup>e</sup> kwartaal . *	21,0	26,0	598,6	68,1	133,1	96,6	1.162,5	2.058,9	363,4	40,9	920,1	961,0	885,0
2 <sup>e</sup> kwartaal . *	17,7	26,0	620,2	68,5	137,9	95,6	1.187,2	2.109,4	352,1	41,8	914,2	956,0	881,2
3 <sup>e</sup> kwartaal . *	16,2	26,6	632,3	66,0	131,7	96,1	1.199,1	2.125,2	369,1	39,0	897,2	936,2	861,3
4 <sup>e</sup> kwartaal . *	17,9	20,6	639,4	60,9	121,1	98,9	1.192,3	2.112,6	357,2	41,2	898,3	939,5	869,3

<sup>1</sup> Overheidsbedrijven en privé-vennootschappen die geen banken of spaarbanken zijn, noch ondernemingen waarop hoofdstuk I van de Wet van 10 juni 1964 van toepassing is.

<sup>2</sup> Met inbegrip van de certificaten voor ten hoogste 1 jaar.

<sup>3</sup> Voornamelijk voorschotten.

**XVI - 8a. — VERPLICHTINGEN VAN DE VENNOOTSCHAPPEN<sup>1</sup> EN DE EENMANZAKEN  
BIJ DE SPAARBANKEN EN DE ONDERNEMINGEN WAAROP HOOFDSTUK I  
VAN DE WET VAN 10 JUNI 1964 VAN TOEPASSING IS**

(veranderingen in miljarden franken)

Periode	Obligaties uitgegeven door		Kredieten					p.m. Kredieten aan het buitenland	
	Overheidsbedrijven <sup>2</sup>	Privé-vennootschappen	Investeringskredieten <sup>3</sup>	Discontoen acceptkredieten	Overige <sup>4</sup>	Totaal (6) = (3) tot (5)	waarvan	Totaal	waarvan
							Vreemde valuta's <sup>5</sup>		Vreemde valuta's <sup>5</sup>
(1)	(2)	(3)	(4)	(5)	(6) = (3) tot (5)	(7)	(8)	(9)	
1985 .....	- 8,2	-0,4	9,0	-2,9	3,7	9,8	0,6	4,7	1,0
1986 .....	- 1,9	-3,8	18,1	0,4	6,4	24,9	-0,1	3,0	2,0
1987 .....	- 8,3	-3,8	21,3	-0,5	2,9	23,7	-0,1	4,8	1,3
1988 .....	-10,9	0,2	28,6	0,2	12,0	40,7	4,1	- 0,5	0,4
1989 .....	- 3,7	0,4	40,0	0,0	7,6	47,5	-1,9	17,2	15,3
1990 .....	- 6,5	-0,8	40,6	0,5	17,6	58,6	2,1	5,5	2,5
1991 .....	- 8,5	-0,4	34,7	0,2	15,2	50,2	1,6	4,4	10,5
1992 .....	- 5,4	3,6	32,2	0,4	19,8	52,4	1,4	-18,5	20,0
1990 4 <sup>e</sup> kwartaal .....	3,6	0,8	11,9	0,1	1,8	13,8	0,4	-10,4	- 8,5
1991 1 <sup>e</sup> kwartaal .....	- 4,2	-0,2	9,0	0,2	5,9	15,2	1,4	3,1	2,8
2 <sup>e</sup> kwartaal .....	1,8	-0,4	8,9	0,1	6,6	15,6	4,4	6,3	6,0
3 <sup>e</sup> kwartaal .....	- 3,3	-0,4	8,5	-0,3	9,8	18,0	-0,7	- 0,1	3,0
4 <sup>e</sup> kwartaal .....	- 2,9	0,6	8,3	0,1	- 7,1	1,4	-3,5	- 4,9	- 1,4
1992 1 <sup>e</sup> kwartaal .....	- 5,3	0,0	7,8	0,0	5,3	13,8	0,9	- 2,9	- 5,7
2 <sup>e</sup> kwartaal .....	0,1	-0,6	9,0	-0,1	20,9	29,8	-1,0	- 3,3	- 4,9
3 <sup>e</sup> kwartaal .....	- 0,1	0,1	6,9	0,1	-11,1	- 4,1	2,3	- 7,5	- 7,4
4 <sup>e</sup> kwartaal .....	- 0,1	4,1	8,6	0,4	4,7	13,8	-0,8	- 4,8	- 2,0

<sup>1</sup> Overheidsbedrijven en privé-vennootschappen die geen banken of spaarbanken zijn, noch ondernemingen waarop hoofdstuk I van de Wet van 10 juni 1964 van toepassing is.

<sup>2</sup> Met inbegrip van de certificaten voor ten hoogste 1 jaar.

<sup>3</sup> Met inbegrip van financieringshuur.

<sup>4</sup> Voornamelijk voorschotten.

<sup>5</sup> Na uitschakeling van de louter boekhoudkundige invloed van wisselkoersveranderingen.



**XVI - 8b. — VERPLICHTINGEN VAN DE VENNOOTSCHAPPEN<sup>1</sup> EN DE EENMANZAKEN  
BIJ DE SPAARBANKEN EN DE ONDERNEMINGEN WAAROP HOOFDSTUK I  
VAN DE WET VAN 10 JUNI 1964 VAN TOEPASSING IS**

(uitstaande bedragen in miljarden franken)

Einde periode	Obligaties uitgegeven door		Kredieten					p.m. Kredieten aan het buitenland	
	Overheidsbedrijven <sup>2</sup>	Privé-vennootschappen	Investeringskredieten <sup>3</sup>	Discontoen acceptkredieten	Overige <sup>4</sup>	Totaal (6) = (3) tot (5)	waarvan	Totaal	waarvan
							Vreemde valuta's		Vreemde valuta's
	(1)	(2)	(3)	(4)	(5)	(7)	(8)	(9)	
1984 .....	73,5	25,8	100,5	4,0	19,2	123,7	0,0	15,1	10,6
1985 .....	65,3	25,3	109,5	1,1	23,0	133,5	0,7	19,8	11,5
1986 .....	63,4	21,5	127,7	1,5	29,3	158,5	0,5	22,9	13,6
1987 .....	55,1	17,7	148,8	1,0	32,3	182,2	0,4	27,7	14,9
1988 .....	44,3	17,9	177,4	1,2	44,3	222,9	4,6	27,2	15,3
1989 .....	40,5	18,2	217,3	1,2	51,9	270,4	2,7	44,4	30,6
1990 .....	34,0	17,4	257,8	1,8	69,4	329,0	4,7	49,8	33,1
1991 .....	25,5	17,0	292,6	2,0	84,6	379,2	6,4	54,2	43,6
1992 ..... *	20,1	20,6	324,8	2,3	104,4	431,5	7,8	35,7	23,6
1990 3 <sup>e</sup> kwartaal .....	30,5	16,7	245,9	1,7	67,6	315,2	4,3	60,2	41,6
4 <sup>e</sup> kwartaal .....	34,0	17,4	257,8	1,8	69,4	329,0	4,7	49,8	33,1
1991 1 <sup>e</sup> kwartaal .....	29,8	17,2	266,9	2,0	75,4	344,3	6,1	53,0	35,9
2 <sup>e</sup> kwartaal .....	31,6	16,8	275,8	2,1	81,9	359,8	10,6	59,3	42,0
3 <sup>e</sup> kwartaal .....	28,4	16,4	284,3	1,8	91,7	377,8	9,9	59,1	45,0
4 <sup>e</sup> kwartaal .....	25,5	17,0	292,6	2,0	84,6	379,2	6,4	54,2	43,6
1992 1 <sup>e</sup> kwartaal ..... *	20,2	17,0	300,4	2,0	89,9	392,3	7,2	51,3	37,9
2 <sup>e</sup> kwartaal ..... *	20,3	16,4	309,4	1,9	110,8	422,1	6,2	48,0	33,0
3 <sup>e</sup> kwartaal ..... *	20,2	16,5	316,3	2,0	99,7	418,0	8,5	40,4	25,6
4 <sup>e</sup> kwartaal ..... *	20,1	20,6	324,8	2,3	104,4	431,5	7,8	35,7	23,6

<sup>1</sup> Overheidsbedrijven en privé-vennootschappen die geen banken of spaarbanken zijn, noch ondernemingen waarop hoofdstuk I van de Wet van 10 juni 1964 van toepassing is.

<sup>2</sup> Met inbegrip van de certificaten voor ten hoogste 1 jaar.

<sup>3</sup> Met inbegrip van financieringshuur.

<sup>4</sup> Voornamelijk voorschotten.

**XVI - 9a. — VERPLICHTINGEN VAN DE VENNOOTSCHAPPEN<sup>1</sup> EN DE EENMANZAKEN  
BIJ DE KREDIETINSTELLINGEN VAN DE OVERHEIDSSECTOR**

(veranderingen in miljarden franken)

Periode	Obligaties uitgegeven door		Kredieten					p.m. Kredieten aan het buitenland	
	Overheidsbedrijven <sup>2</sup>	Privé-vennootschappen	Investeringskredieten <sup>3</sup>	Discontoen acceptkredieten	Overige <sup>4</sup>	Totaal (6) = (3) tot (5)	waarvan	Totaal	waarvan
							Vreemde valuta's <sup>5</sup>		Vreemde valuta's <sup>5</sup>
(1)	(2)	(3)	(4)	(5)	(6) = (3) tot (5)	(7)	(8)	(9)	
1985 .....	7,1	0,7	14,7	0,0	9,0	23,8	8,4	1,1	- 0,4
1986 .....	4,2	-1,4	2,5	0,1	3,8	6,6	- 4,7	3,6	2,8
1987 .....	-11,2	-2,2	25,6	0,1	8,1	33,8	1,6	5,8	5,2
1988 .....	- 4,0	-0,9	22,1	0,3	18,1	40,5	4,1	0,4	- 0,1
1989 .....	-12,3	-0,5	29,5	-0,4	26,6	55,6	8,8	13,5	11,9
1990 .....	-10,9	-0,4	50,5	0,1	18,2	68,8	1,0	3,5	2,3
1991 .....	2,4	-1,9	33,8	0,3	22,3	56,4	2,7	- 7,8	- 2,8
1992 .....	- 6,2	1,8	38,1	0,7	11,8	50,6	5,1	6,5	7,2
1990 4 <sup>e</sup> kwartaal .....	- 9,2	-0,2	7,7	0,0	20,9	28,7	1,0	- 6,0	- 4,3
1991 1 <sup>e</sup> kwartaal .....	- 0,2	-0,1	- 1,5	0,4	9,9	8,8	2,1	0,4	3,4
2 <sup>e</sup> kwartaal .....	- 0,6	-1,8	14,1	-0,2	6,4	20,3	10,0	3,6	- 2,6
3 <sup>e</sup> kwartaal .....	- 0,8	-0,1	11,9	0,1	3,3	15,3	- 5,8	- 2,7	0,4
4 <sup>e</sup> kwartaal .....	4,0	0,1	9,2	0,1	2,6	11,9	- 3,7	- 9,1	- 4,0
1992 1 <sup>e</sup> kwartaal .....	- 1,1	-0,1	4,2	-0,1	7,0	11,1	2,2	0,7	0,5
2 <sup>e</sup> kwartaal .....	- 8,4	-0,2	20,7	0,1	- 4,2	16,7	2,8	- 0,6	- 0,2
3 <sup>e</sup> kwartaal .....	- 1,5	-0,1	9,8	0,5	5,0	15,4	- 3,1	3,1	2,6
4 <sup>e</sup> kwartaal .....	4,7	2,2	3,3	0,1	4,0	7,4	3,2	3,0	4,5

<sup>1</sup> Overheidsbedrijven en privé-vennootschappen die geen banken of spaarbanken zijn, noch ondernemingen waarop hoofdstuk 1 van de Wet van 10 juni 1964 van toepassing is.

<sup>2</sup> Met inbegrip van de certificaten voor ten hoogste 1 jaar.

<sup>3</sup> Met inbegrip van financieringshuur.

<sup>4</sup> Voornamelijk voorschotten.

<sup>5</sup> Na uitschakeling van de louter boekhoudkundige invloed van wisselkoersveranderingen.

**XVI - 9b. — VERPLICHTINGEN VAN DE VENNOOTSCHAPPEN<sup>1</sup> EN DE EENMANZAKEN  
BIJ DE KREDIETINSTELLINGEN VAN DE OVERHEIDSSECTOR**

(uitstaande bedragen in miljarden franken)

Einde periode	Obligaties uitgegeven door		Kredieten					p.m. Kredieten aan het buitenland	
	Overheidsbedrijven <sup>2</sup>	Privé-vennootschappen	Investeringskredieten <sup>3</sup>	Discontoen acceptkredieten	Overige <sup>4</sup>	Totaal	waarvan		
							Totaal	waarvan	
	(1)	(2)	(3)	(4)	(5)	(6) = (3) tot (5)	(7)	(8)	(9)
1984 .....	95,7	8,5	357,1	0,5	44,6	402,3	1,2	8,5	6,0
1985 .....	102,8	9,1	371,8	0,7	53,5	426,0	9,7	9,5	5,5
1986 .....	107,0	7,8	374,3	0,9	57,4	432,6	4,9	13,1	8,3
1987 .....	95,8	5,6	399,9	1,0	65,4	466,3	6,4	18,9	13,5
1988 .....	91,8	4,8	422,0	1,3	83,5	506,9	10,4	19,3	13,4
1989 .....	79,5	4,3	451,5	1,0	109,9	562,4	19,2	32,8	25,2
1990 .....	68,6	3,8	502,1	1,1	128,1	631,3	20,3	36,3	27,5
1991 .....	71,0	1,9	535,9	1,4	150,3	687,6	22,9	28,4	24,6
1992 .....	64,8	3,7	574,0	2,1	162,1	738,2	28,1	34,7	31,9
1990 3 <sup>e</sup> kwartaal .....	77,8	4,0	494,3	1,1	107,2	602,6	19,2	42,3	31,8
4 <sup>e</sup> kwartaal .....	68,6	3,8	502,1	1,1	128,1	631,3	20,3	36,3	27,5
1991 1 <sup>e</sup> kwartaal .....	68,4	3,7	500,7	1,5	138,0	640,2	22,4	36,6	30,9
2 <sup>e</sup> kwartaal .....	67,8	1,9	514,7	1,3	144,4	660,4	32,4	40,3	28,2
3 <sup>e</sup> kwartaal .....	67,0	1,8	526,7	1,4	147,7	675,8	26,6	37,5	28,6
4 <sup>e</sup> kwartaal .....	71,0	1,9	535,9	1,4	150,3	687,6	22,9	28,4	24,6
1992 1 <sup>e</sup> kwartaal .....	70,0	1,8	540,1	1,4	157,3	698,8	25,1	29,1	25,1
2 <sup>e</sup> kwartaal .....	61,6	1,6	560,8	1,5	153,1	715,4	28,0	28,5	24,9
3 <sup>e</sup> kwartaal .....	60,1	1,5	570,7	2,0	158,1	730,8	24,9	31,7	27,4
4 <sup>e</sup> kwartaal .....	64,8	3,7	574,0	2,1	162,1	738,2	28,1	34,7	31,9

<sup>1</sup> Overheidsbedrijven en privé-vennootschappen die geen banken of spaarbanken zijn, noch ondernemingen waarop hoofdstuk I van de Wet van 10 juni 1964 van toepassing is.

<sup>3</sup> Met inbegrip van financieringshuur.

<sup>4</sup> Voornamelijk voorschotten.

<sup>2</sup> Met inbegrip van de certificaten voor ten hoogste 1 jaar.

## XVI - 10. — VERPLICHTINGEN VAN DE VENNOOTSCHAPPEN<sup>1</sup> TEGENOVER HET BUITENLAND

(veranderingen in miljarden franken)

Periode	Directe investeringen in België		Andere verwervingen van Belgische aandelen door het buitenland	Verwerving van Belgische obligaties door het buitenland		Verwerving van gebouwen door het buitenland	Overige verplichtingen	Totaal	waarvan <sup>3</sup> :	
	Oprichting en uitbreiding van vennootschappen, participatievorming	Leningen		Overheidsbedrijven <sup>2</sup>	Privé-vennootschappen				Belgische franken	Vreemde valuta's <sup>4</sup>
1985 .....	27,8	13,8	12,1	- 5,8	2,1	3,9	15,3	69,2	11,1	- 0,7
1986 .....	23,5	-10,5	28,8	- 4,9	0,6	2,6	13,9	54,0	35,3	- 9,1
1987 .....	58,2	11,0	23,8	- 6,3	7,5	0,2	21,6	116,0	37,4	- 6,7
1988 .....	115,8	40,4	17,9	- 0,2	2,4	2,9	14,3	193,5	37,6	- 7,1
1989 .....	128,8	95,8	30,6	-10,1	0,0	11,9	58,0	315,0	48,3	0,2
1990 .....	130,1	92,2	28,1	-10,1	3,0	14,9	30,5	288,7	46,7	- 1,9
1991 .....	196,2	88,6	18,9	- 3,1	9,0	12,7	28,3	350,6	37,4	5,5
1992 ..... *	245,6	34,8	24,3	14,4	9,3	10,8	43,5	382,7	27,7	12,8
1990 4 <sup>e</sup> kwartaal .....	27,6	52,6	9,0	- 1,8	1,0	4,3	-23,6	69,1	- 9,3	-10,8
1991 1 <sup>e</sup> kwartaal .....	36,8	29,5	0,5	- 1,9	1,5	3,9	21,3	91,6	18,3	- 2,9
2 <sup>e</sup> kwartaal .....	66,7	22,1	6,3	- 0,2	4,7	2,6	25,2	127,4	28,7	1,3
3 <sup>e</sup> kwartaal .....	21,7	4,8	8,2	- 0,1	2,8	4,0	-10,8	30,6	-12,7	3,3
4 <sup>e</sup> kwartaal .....	71,0	32,2	3,9	- 0,9	0,0	2,2	- 7,4	101,0	3,1	3,8
1992 1 <sup>e</sup> kwartaal ..... *	46,4	5,4	2,9	1,9	0,1	4,2	9,5	70,4	6,6	1,0
2 <sup>e</sup> kwartaal ..... *	35,3	73,7	9,0	15,2	- 2,5	2,7	2,7	136,1	11,5	16,5
3 <sup>e</sup> kwartaal ..... *	60,9	0,6	3,1	- 1,0	7,6	1,5	15,1	87,8	11,4	3,2
4 <sup>e</sup> kwartaal ..... *	103,0	-44,9	9,3	- 1,7	4,1	2,4	16,2	88,4	- 1,8	- 7,9

<sup>1</sup> Overheidsbedrijven en privé-vennootschappen die geen banken of spaarbanken zijn, noch ondernemingen waarop hoofdstuk I van de Wet van 10 juni 1964 van toepassing is.

<sup>2</sup> Met inbegrip van de certificaten voor ten hoogste 1 jaar.

<sup>3</sup> Het saldo betreft de verplichtingen tegenover het buitenland waarvan de indeling in Belgische franken en vreemde valuta's niet bekend is of geen zin heeft.

<sup>4</sup> Na uitschakeling van de louter boekhoudkundige invloed van wisselkoersveranderingen.

**XVI - 11. — DISCONTO-, VOORSCHOTTEN- EN ACCEPTKREDIETEN<sup>1</sup> BIJ HUN OORSPRONG VERLEEND DOOR DE BANKEN, DE ALGEMENE SPAAR- EN LIJFRENTOKAS, DE NATIONALE MAATSCHAPPIJ VOOR KREDIET AAN DE NIJVERHEID EN DE NATIONALE KAS VOOR BEROEPSKREDIET<sup>2</sup> AAN DE BEDRIJVEN EN DE PARTICULIEREN EN AAN HET BUITENLAND**

**1. Kredieten van een miljoen frank of meer waarvan de begunstigde<sup>3</sup> een Belgische ingezetene is**

Indeling naar de bedrijfstak van de begunstigde

(uitstaande bedragen in miljarden franken)

Einde periode	Toegekende bedragen				Opgenomen bedragen			
	1989	1990	1991	1992	1989	1990	1991	1992
<b>Landbouw en groothandel in landbouwprodukten</b> .....	103,2	106,0	110,8	114,5	70,0	73,9	80,1	85,0
<b>Extractieve nijverheid en groothandel in produkten van deze nijverheidstak</b> .....	51,7	49,0	44,8	30,0	17,1	13,2	13,2	13,1
<b>Verwerkende nijverheid en groothandel in produkten van deze nijverheidstak :</b>								
Levensmiddelen, drank en tabak .....	262,2	276,9	282,2	287,0	129,0	139,1	140,9	149,0
Textiel, kleding en leder .....	146,5	156,2	157,0	154,6	82,9	89,9	94,6	96,4
Scheikundige nijverheid <sup>4</sup> .....	374,8	375,8	357,6	342,0	130,7	147,5	144,9	135,4
Basismetalenijverheid .....	168,0	172,3	176,9	171,0	70,4	63,9	77,5	81,1
Metaalverwerkende nijverheid .....	577,2	537,8	569,4	588,9	261,6	242,2	263,5	278,0
Niet-metaalhoudende minerale produkten en hout .....	172,0	177,2	184,4	194,7	101,3	96,9	104,2	112,6
Papier, karton en drukwerk .....	95,6	104,1	114,0	119,1	55,9	59,5	64,3	64,0
Aardolie .....	133,1	135,0	125,0	128,3	22,3	30,6	18,3	16,8
Diamant en goudsmidwerk .....	61,5	56,7	67,3	75,3	36,2	38,5	45,0	50,4
Overige .....	4,7	4,8	5,4	5,1	2,5	3,4	3,8	3,5
<b>Bouwnijverheid en vastgoedtransacties, werken van burgerlijke bouwkunde</b> .....	216,7	273,9	302,8	348,2	137,5	179,1	215,0	251,4
<b>Productie en distributie van energie en water</b>	156,5	137,3	119,5	111,7	91,8	78,3	78,4	68,4
<b>Overige diensten :</b>								
Niet-gespecialiseerde groothandel .....	183,0	184,5	189,9	198,7	106,3	109,4	110,7	111,3
Kleinhandel .....	237,8	258,4	280,8	296,4	166,4	176,9	200,6	221,6
Vervoer, bewaargeving en communicatie .....	282,5	346,5	351,8	330,4	177,8	235,5	242,2	244,2
Financiële diensten <sup>5</sup> .....	491,9	512,7	503,0	524,3	215,7	204,8	230,4	263,7
Overige diensten aan de bedrijven <sup>6</sup> .....	206,8	331,2	336,9	372,8	124,8	209,4	206,5	230,3
Overige diensten aan de particulieren <sup>7</sup> .....	228,9	305,1	341,8	403,5	231,8	256,9	290,9	344,2
<b>Totaal ...</b>	<b>4.205,1</b>	<b>4.501,4</b>	<b>4.621,3</b>	<b>4.796,5</b>	<b>2.232,0</b>	<b>2.448,9</b>	<b>2.625,0</b>	<b>2.820,4</b>

<sup>1</sup> Inclusief die welke bij uitstek investeringen in vaste kapitaalgoederen financieren.

<sup>2</sup> Exclusief de kredieten die de NKBK verleent via de door haar erkende kredietinstellingen.

<sup>3</sup> Wordt als dusdanig beschouwd, het bedrijf of de particulier die de kredietopening verkregen heeft en derhalve het initiatief van het gebruik ervan heeft, een initiatief dat hij kan uitoefenen ofwel door zelf schulden aan te gaan tegenover de financiële instelling, ofwel door haar handelsvorderingen af te staan die hij op derden bezit. De begunstigde bedrijven omvatten de overheidsbedrijven, maar niet de financiële instellingen.

<sup>4</sup> Inclusief de plasteeknijverheid, de rubbernijverheid, de cokes- en agglomeratenfabrieken.

<sup>5</sup> O.m. kredieten aan de portefeuille- en financieringsmaatschappijen.

<sup>6</sup> O.m. factoring-, financieringshuur- en reclamebedrijven alsmede studie- en organisatiebureaus.

<sup>7</sup> O.m. leningen en kredieten aan instellingen voor geneeskundige verzorging, voor vrijetijdsbesteding, aan de leden van vrije beroepen, aan loon- en weddetrekkenden, met uitzondering evenwel van de door de ASLK aan de laatstgenoemden verleende hypothecaire kredieten.

**XVI - 11. — DISCONTO-, VOORSCHOTTEN- EN ACCEPTKREDIETEN BIJ HUN OORSPRONG VERLEEND DOOR DE BANKEN, DE ALGEMENE SPAAR- EN LIJFRENTEKAS, DE NATIONALE MAATSCHAPPIJ VOOR KREDIET AAN DE NIJVERHEID EN DE NATIONALE KAS VOOR BEROEPSKREDIET AAN DE BEDRIJVEN EN DE PARTICULIEREN EN AAN HET BUITENLAND**

**2. Kredieten van een miljoen frank of meer waarvan de begunstigde<sup>1</sup> een niet-ingezetene is**

Indeling naar de geografische zone waar de begunstigde gevestigd is

(uitstaande bedragen in miljarden franken)

Einde periode	Toegekende bedragen				Opgenomen bedragen			
	1989	1990	1991	1992	1989	1990	1991	1992
<b>Europese Economische Gemeenschap</b> .....	1.182,4	1.240,4	1.362,4	1.333,6	398,7	460,8	502,9	475,5
Verenigd Koninkrijk .....	548,5	538,9	617,9	616,1	120,7	102,7	110,6	116,9
Duitsland .....	120,9	152,7	161,0	123,3	46,5	62,8	87,8	52,0
Frankrijk .....	79,7	98,4	107,4	119,8	34,8	42,9	43,3	52,2
Nederland .....	140,7	159,5	162,2	166,0	50,1	72,5	78,1	77,1
Italië .....	77,0	86,8	107,6	90,7	36,3	50,0	63,1	67,0
Luxemburg .....	66,4	54,0	56,4	65,1	14,3	15,0	29,7	14,2
Denemarken .....	25,3	27,4	29,8	10,7	8,7	22,0	9,5	6,4
Ierland .....	3,2	11,5	12,9	19,9	1,1	6,8	6,1	13,6
Griekenland .....	4,2	3,3	4,0	8,9	2,9	2,5	2,7	4,1
Spanje .....	82,8	78,0	67,6	71,0	63,5	64,9	51,8	46,4
Portugal .....	33,7	29,9	35,6	42,1	19,8	18,6	20,2	25,6
<b>Overige Europese landen</b> .....	139,3	106,4	98,3	129,4	50,5	47,6	47,4	72,8
waarvan : Zwitserland .....	80,6	58,6	46,7	50,6	21,1	22,4	17,8	21,4
Noorwegen .....	5,0	5,2	5,8	7,3	2,2	1,9	4,1	4,5
Zweden .....	17,5	11,5	14,4	36,7	8,4	6,3	7,4	27,2
<b>Verenigde Staten en Canada</b> .....	449,8	397,7	409,2	442,4	118,0	132,0	142,2	155,0
<b>Aardolie-exporterende landen</b> .....	61,4	49,1	65,3	72,2	41,7	34,2	40,8	47,5
<b>Overige landen van het westelijk halfrond</b> .....	165,2	153,7	129,7	148,4	86,2	74,1	64,4	69,6
waarvan : Brazilië .....	36,0	23,8	20,0	29,7	14,9	9,2	9,1	10,2
Mexico .....	25,9	23,1	21,3	21,6	20,9	15,1	15,3	17,1
<b>Overige Afrikaanse landen</b> .....	53,4	48,4	39,5	35,6	36,2	32,3	24,5	26,4
waarvan : Zuid-Afrika .....	4,0	2,7	1,8	1,7	3,3	1,9	1,3	1,0
Zaire .....	24,1	26,0	19,2	16,0	14,7	15,0	10,7	12,4
<b>Australië en Nieuw-Zeeland</b> .....	111,1	65,6	31,7	31,6	72,2	45,7	11,7	8,1
<b>Overige Aziatische landen</b> .....	162,9	128,0	132,7	142,8	78,5	49,9	46,3	58,4
waarvan : Japan .....	47,3	16,7	14,3	14,5	28,3	6,7	6,0	7,0
<b>Totaal</b> ...	<b>2.325,5</b>	<b>2.189,3</b>	<b>2.268,8</b>	<b>2.336,0</b>	<b>882,0</b>	<b>876,6</b>	<b>880,2</b>	<b>913,3</b>

<sup>1</sup> Wordt als dusdanig beschouwd, degene die de kredietopening verkregen heeft en derhalve het initiatief van het gebruik ervan bezit, een initiatief dat hij kan uitoefenen

door zelf schulden aan te gaan tegenover de financiële instelling of door haar handelsvorderingen af te staan die hij op derden bezit.

## XVII. — KAPITAALMARKT

### 1. — OBLIGATIES IN BELGISCHE FRANKEN VOOR MEER DAN EEN JAAR, UITGEGEVEN DOOR DE OVERHEID

(miljarden franken)

	Nationale overheid		Gemeenschappen en Gewesten	Overige nationale, communautaire of regionale administraties <sup>1</sup>	Lokale overheid	Sociale verzekering	Totaal	waarvan :
	Lineaire obligaties	Overige						Niet door elke belegger verkrijgbaar
<b>A. — Bruto-uitgiften</b>								
1985 .....	0,0	720,0	0,0	42,6	40,0	2,2	804,8	139,3
1986 .....	0,0	400,9	0,0	47,1	20,0	0,0	468,0	93,3
1987 .....	0,0	637,2	0,0	72,7	22,6	9,5	742,0	176,6
1988 .....	0,0	674,3	0,0	35,3	26,2	14,2	750,0	92,8
1989 .....	81,8	523,5	0,0	18,9	5,6	0,0	629,8	84,4
1990 .....	273,0	276,6	0,0	46,3	15,0	0,0	610,9	94,4
1991 .....	935,0	229,1	0,0	60,1	0,0	0,0	1.224,2	61,2
1992 .....	962,6	144,5	6,0	44,6	25,0	27,0	1.209,7	102,7
1991 1 <sup>e</sup> kwartaal .....	340,7	126,8	0,0	19,3	0,0	0,0	486,8	19,6
2 <sup>e</sup> kwartaal .....	382,1	60,8	0,0	32,2	0,0	0,0	475,1	32,5
3 <sup>e</sup> kwartaal .....	108,9	0,2	0,0	6,6	0,0	0,0	115,7	6,8
4 <sup>e</sup> kwartaal .....	103,3	41,3	0,0	2,0	0,0	0,0	146,6	2,3
1992 1 <sup>e</sup> kwartaal .....	153,6	62,0	0,0	11,0	0,0	11,0	237,6	22,0
2 <sup>e</sup> kwartaal .....	203,0	58,5	0,0	12,9	25,0	0,0	299,4	38,0
3 <sup>e</sup> kwartaal .....	118,4	0,0	0,0	9,5	0,0	0,0	127,9	9,5
4 <sup>e</sup> kwartaal .....	487,6	24,0	6,0	11,2	0,0	16,0	544,8	33,2
<b>B. — Netto-uitgiften</b>								
1985 .....	0,0	474,0	0,0	159,9	36,5	- 1,3	669,1	231,3
1986 .....	0,0	178,2	0,0	44,9	12,9	- 5,3	230,6	5,3
1987 .....	0,0	293,5	0,0	84,8	2,4	- 5,4	375,3	21,0
1988 .....	0,0	379,4	0,0	56,5	24,3	7,4	467,6	24,5
1989 .....	81,8	81,0	0,0	41,2	- 2,7	- 8,2	193,1	8,8
1990 .....	273,0	34,5	0,0	82,7	- 13,1	- 10,3	392,9	39,3
1991 .....	935,0	- 419,6	0,0	43,4	- 41,8	- 7,0	510,0	- 45,9
1992 .....	962,6	- 426,8	6,0	51,1	22,6	21,0	636,5	46,1
1991 1 <sup>e</sup> kwartaal .....	340,7	- 252,2	0,0	22,5	0,4	- 4,5	106,9	- 41,6
2 <sup>e</sup> kwartaal .....	382,1	- 190,7	0,0	17,3	- 0,1	0,0	208,6	17,2
3 <sup>e</sup> kwartaal .....	108,9	- 5,1	0,0	2,1	- 40,0	- 1,4	64,5	- 8,9
4 <sup>e</sup> kwartaal .....	103,3	28,4	0,0	1,4	- 2,2	- 1,0	129,9	- 12,6
1992 1 <sup>e</sup> kwartaal .....	153,6	- 48,6	0,0	7,5	0,0	6,4	118,9	107,8
2 <sup>e</sup> kwartaal .....	203,0	- 129,0	0,0	8,8	25,0	0,0	107,8	26,3
3 <sup>e</sup> kwartaal .....	118,4	- 51,8	0,0	11,4	0,0	- 1,4	76,6	- 1,4
4 <sup>e</sup> kwartaal .....	487,6	- 197,4	6,0	23,3	- 2,4	16,0	333,1	17,2
<b>C. — Uitstaand bedrag per einde periode<sup>2</sup></b>								
1983 .....	0,0	1.845,3	0,0	96,2	48,6	54,0	2.044,1	279,4
1984 .....	0,0	2.082,3	0,0	130,5	77,1	51,8	2.341,7	400,0
1985 .....	0,0	2.689,2	0,0	157,5	113,6	50,6	3.010,8	631,4
1986 .....	0,0	2.873,9	0,0	195,8	126,5	45,2	3.241,4	636,7
1987 .....	0,0	3.200,5	0,0	251,3	128,9	39,8	3.620,5	661,5
1988 .....	0,0	3.615,1	0,0	272,6	153,2	47,2	4.088,1	686,1
1989 .....	81,8	3.745,3	0,0	264,6	150,5	38,9	4.281,2	694,8
1990 .....	354,8	3.831,8	0,0	310,3	148,6	28,6	4.674,2	734,0
1991 Maart .....	695,5	3.584,2	0,0	328,2	149,1	24,1	4.781,1	557,9
Juni .....	1.077,6	3.393,5	0,0	345,6	149,0	24,1	4.989,7	575,1
September .....	1.186,5	3.388,5	0,0	347,7	109,0	22,7	5.054,3	566,3
December .....	1.289,8	3.416,8	0,0	349,1	106,8	21,7	5.184,2	553,7
1992 Maart .....	1.443,3	3.368,4	0,0	356,6	106,8	28,1	5.303,1	557,7
Juni .....	1.646,4	3.242,7	0,0	361,9	131,8	28,1	5.410,9	584,0
September .....	1.764,7	3.197,1	0,0	367,2	131,8	26,6	5.487,5	582,6
December .....	2.252,3	3.043,3	6,0	372,0	104,4	42,6	5.820,6	599,8

<sup>1</sup> Bevat de door de andere sectoren uitgegeven schulden, waarvan de last, wat kapitaal en interesten betreft, voor rekening is van de nationale, communautaire of regionale overheid.

<sup>2</sup> De wijziging van het uitstaande bedrag stemt niet noodzakelijkerwijs overeen met het volume van de netto-uitgiften tijdens die periode wegens de overname, door de nationale overheid, van schulden van andere overheden.

**XVII - 2. — OBLIGATIES EN KASBONS IN BELGISCHE FRANKEN VOOR MEER DAN EEN JAAR  
PER EMISSIESECTOR <sup>1</sup>**

(miljarden franken)

	Overheid <sup>2</sup>	Banken	Spaar- banken	Kredietinstellingen van de overheidssector		Overheids- bedrijven <sup>3</sup>	Privé- vennoot- schappen	Niet- ingeze- tenen	Totaal	waarvan : Niet door elke belegger verkrijgbaar
				Door- lopend uitgegeven	Overige					
<b>A. — Netto-uitgiften</b>										
1984 .....	297,6	36,0	26,2	85,3	- 14,1	2,0	5,1	15,6	453,7	108,9
1985 .....	669,1	38,3	34,3	102,8	- 6,8	- 25,0	- 1,2	45,5	857,0	216,5
1986 .....	230,6	9,3	0,4	24,5	- 6,5	- 14,0	- 13,3	61,7	292,7	- 27,3
1987 .....	375,3	7,8	4,2	36,9	- 15,1	- 37,8	- 22,6	57,6	406,3	35,8
1988 .....	467,6	9,7	22,4	62,0	- 0,8	- 39,7	16,2	9,6	546,9	19,0
1989 .....	193,1	54,1	- 49,1	- 2,2	- 32,0	- 10,5	13,3	40,9	207,6	30,6
1990 .....	392,9	121,2	77,5	160,7	- 16,9	- 43,2	- 7,9	98,2	782,4	54,2
1991 .....	510,0	106,3	51,2	102,6	- 0,1	- 26,5	7,5	96,6	847,6	-159,8
1992 .....	636,5	105,1	38,9	91,3	- 2,0	- 16,9	3,8	116,6	973,3	91,6
1991 1 <sup>e</sup> kwartaal .....	106,9	58,9	28,4	59,6	0,0	- 4,2	3,2	15,2	268,0	-180,4
2 <sup>e</sup> kwartaal .....	208,6	29,2	7,3	10,4	0,0	- 21,5	2,6	25,7	262,4	11,6
3 <sup>e</sup> kwartaal .....	64,5	17,7	7,4	12,5	0,3	- 5,7	0,6	21,9	119,2	- 14,5
4 <sup>e</sup> kwartaal .....	129,9	0,4	8,1	20,1	- 0,4	4,9	1,2	33,7	197,9	- 15,6
1992 1 <sup>e</sup> kwartaal .....	118,9	45,1	19,9	33,3	0,1	- 5,3	0,1	18,5	230,5	- 3,3
2 <sup>e</sup> kwartaal .....	107,8	24,0	3,9	14,8	- 2,0	- 11,2	1,0	30,5	168,9	16,7
3 <sup>e</sup> kwartaal .....	76,6	19,4	7,7	20,8	0,0	- 5,6	1,5	8,9	129,4	- 0,9
4 <sup>e</sup> kwartaal .....	333,1	16,7	7,4	22,4	- 0,1	5,1	1,2	58,7	444,5	79,1
<b>B. — Uitstaande bedragen per einde periode</b>										
1983 .....	2.044,1	349,5	310,3	992,2	94,4	397,5	186,6	108,7	4.483,2	486,6
1984 .....	2.341,7	385,5	336,5	1.077,5	80,3	399,4	191,7	124,3	4.936,9	604,0
1985 .....	3.010,8	423,8	370,8	1.180,3	73,5	374,4	190,4	169,9	5.793,9	820,6
1986 .....	3.241,4	433,1	371,2	1.204,8	67,0	360,5	177,1	231,6	6.086,6	811,4
1987 .....	3.620,5	440,9	375,4	1.241,7	51,9	322,6	154,5	289,2	6.496,7	811,9
1988 .....	4.088,1	450,6	397,8	1.303,7	51,1	282,9	170,7	298,8	7.043,6	819,0
1989 .....	4.281,2	504,7	348,7	1.301,5	19,1	272,3	184,0	339,7	7.251,2	828,9
1990 .....	4.674,2	625,9	426,1	1.462,2	2,2	229,1	176,1	437,9	8.033,6	876,9
1991 Maart .....	4.781,1	684,8	454,5	1.521,8	2,2	225,0	179,2	453,1	8.301,7	695,2
Juni .....	4.989,7	714,0	461,8	1.532,2	2,2	203,5	181,8	478,8	8.564,1	703,8
September .....	5.054,3	731,8	469,2	1.544,7	2,5	197,8	182,4	500,7	8.683,4	687,6
December .....	5.184,2	732,2	477,3	1.564,8	2,1	202,6	183,6	534,4	8.881,2	698,5
1992 Maart .....	5.303,1	777,2	497,2	1.598,1	2,2	197,3	183,7	552,9	9.111,7	694,3
Juni .....	5.410,9	801,2	501,1	1.612,9	0,2	186,1	184,8	583,4	9.280,6	708,3
September .....	5.487,5	820,7	508,8	1.633,7	0,2	180,6	186,3	592,3	9.410,1	707,4
December .....	5.820,6	837,3	516,2	1.656,1	0,1	185,8	187,5	651,0	9.854,6	786,5

<sup>1</sup> Inclusief, voor zover zij konden worden opgetekend, de obligaties in Luxemburgse franken.

<sup>2</sup> Zie tabel XVII-1.

<sup>3</sup> Inclusief de openbare huisvestingsmaatschappijen en de woningfondsen van de Bond van Grote Gezinnen.



**XVII - 3. — OBLIGATIES EN KASBONS IN BELGISCHE FRANKEN VOOR MEER DAN EEN JAAR :  
NETTO-UITGIFTEN EN -VERWERVINGEN DOOR DE PARTICULIEREN  
EN DE VENNOOTSCHAPPEN<sup>1</sup>**

(miljarden franken)

Emittenten	Overheid		Kredietinstellingen		Overige ingezetenen		Niet-ingezetenen		Totaal	
	Houders	Totaal	Particulieren en vennootschappen	Totaal	Particulieren en vennootschappen	Totaal	Particulieren en vennootschappen	Totaal	Particulieren en vennootschappen	Totaal
1984 .....	297,6	48,2	133,4	129,8	7,1	- 0,2	15,6	4,2	453,7	182,1
1985 .....	669,1	93,4	168,6	158,3	-26,3	-15,3	45,5	31,3	857,0	267,7
1986 .....	230,6	37,8	27,7	27,4	-27,3	-16,8	61,7	27,3	292,7	75,8
1987 .....	375,3	93,6	33,8	38,0	-60,4	-24,5	57,6	25,5	406,3	132,7
1988 .....	467,6	178,2	93,3	92,1	-23,6	- 1,8	9,6	0,3	546,9	268,8
1989 .....	193,1	53,0	- 29,2	- 9,5	2,8	16,0	40,9	40,0	207,6	99,5
1990 .....	392,9	192,1	342,4	355,0	-51,1	6,7	98,2	88,8	782,4	642,8
1991 .....	510,0	156,6	260,0	250,9	-19,0	- 2,6	96,6	111,7	847,6	516,6
1992 .....	636,5	207,2	233,3	152,5	-13,1	- 6,2	116,6	121,1	973,3	474,6
1991 1 <sup>e</sup> kwartaal .....	106,9	31,2	146,9	139,0	- 1,1	12,5	15,2	14,4	268,0	197,1
2 <sup>e</sup> kwartaal .....	208,6	48,9	46,9	40,8	-18,9	- 7,2	25,7	29,5	262,4	112,0
3 <sup>e</sup> kwartaal .....	64,5	20,8	37,9	36,4	- 5,1	- 5,5	21,9	30,7	119,2	82,4
4 <sup>e</sup> kwartaal .....	129,9	55,7	28,2	34,7	6,1	- 2,4	33,7	37,2	197,9	125,1
1992 1 <sup>e</sup> kwartaal .....	118,9	43,7	98,3	91,7	- 5,3	- 3,7	18,5	14,1	230,5	145,8
2 <sup>e</sup> kwartaal .....	107,8	51,7	40,7	39,5	-10,1	4,7	30,5	33,7	168,9	129,7
3 <sup>e</sup> kwartaal .....	76,6	43,8	47,9	23,2	- 4,0	- 8,7	8,9	11,5	129,4	69,8
4 <sup>e</sup> kwartaal .....	333,1	68,0	46,4	- 1,9	6,3	1,4	58,7	61,9	444,5	129,4

<sup>1</sup> Inclusief, voor zover zij konden worden opgetekend, de obligaties in Luxemburgse franken.

**XVII - 4. — OBLIGATIES EN KASBONS IN BELGISCHE FRANKEN VOOR MEER DAN EEN JAAR :  
INDELING NAAR EMISSIE- EN HOUDERSECTOREN**

(miljarden franken)

Emittenten	Houders	Overheid	Banken	Spaar- banken	Krediet- instellingen van de overheids- sector	NBB, Munifonds, Renten- fonds, HWI	Particu- lieren en vennoot- schappen	Niet- ingeze- tenen	Totaal
<b>Uitstaande bedragen per 31 december 1991</b>									
Nationale overheid .....		153,6	1.142,1	557,4	790,9	68,8	1.570,5	423,3	4.706,6
Gemeenschappen en Gewesten .....		0,0	0,0	0,0	0,0	0,0	0,0	0,0	0,0
Overige nationale, communautaire of regionale administraties .....		2,3	151,3	74,1	91,7	0,5	24,4	4,7	349,1
Lokale overheid .....		3,9	11,0	11,6	62,0	2,6	15,8	0,0	106,8
Sociale verzekering .....		1,7	7,8	4,2	7,4	0,0	0,6	0,0	21,7
Banken .....		0,4	0,8	2,5	0,7	0,0	709,4	18,5	732,2
Spaarbanken .....		0,0	0,1	0,2	0,0	0,0	477,1	0,0	477,3
Kredietinstellingen van de overheidssector .....		12,4	49,3	18,0	43,3	0,4	1.433,1	10,5	1.566,9
Overheidsbedrijven <sup>1</sup> .....		7,2	20,9	21,0	56,7	1,0	83,8	12,2	202,6
Privé-vennootschappen .....		3,8	25,9	17,0	1,9	0,0	107,1	27,9	183,6
Niet-ingezetenen .....		2,4	38,5	25,2	25,2	0,0	377,1	66,1	534,4
Totaal ...		187,6	1.447,4	731,1	1.079,7	73,3	4.798,9	563,1	8.881,2
<b>Uitstaande bedragen per 31 december 1992</b>									
Nationale overheid .....		160,6	1.315,1	612,4	836,7	76,4	1.777,4	517,0	5.295,6
Gemeenschappen en Gewesten .....		0,0	4,5	1,0	0,5	0,0	0,0	0,0	6,0
Overige nationale, communautaire of regionale administraties .....		0,3	171,3	70,3	94,4	0,4	30,0	5,2	372,0
Lokale overheid .....		4,0	0,5	14,8	75,2	2,6	6,6	0,5	104,4
Sociale verzekering .....		2,2	12,7	4,6	18,7	0,0	4,5	0,0	42,6
Banken .....		0,3	0,8	2,5	0,7	0,0	780,0	53,1	837,3
Spaarbanken .....		0,0	0,1	0,3	0,0	0,0	515,8	0,0	516,2
Kredietinstellingen van de overheidssector .....		12,1	48,9	14,8	94,0	0,1	1.476,3	10,0	1.656,2
Overheidsbedrijven <sup>1</sup> .....		6,7	18,3	15,6	44,5	0,8	83,1	16,9	185,8
Privé-vennootschappen .....		3,8	20,6	20,6	3,7	0,0	101,6	37,2	187,5
Niet-ingezetenen .....		2,4	36,8	20,7	22,1	0,0	498,2	70,9	651,0
Totaal ...		192,4	1.629,7	777,7	1.190,4	80,4	5.273,4	710,6	9.854,6

<sup>1</sup> Inclusief de openbare huisvestingsmaatschappijen en de woningfondsen van de Bond van Grote Gezinnen.

**XVII - 5. — HOUDERSCHAP VAN DE GEDEMATERIALISEERDE LINEAIRE OBLIGATIES<sup>1</sup>**

(miljarden franken)

Einde periode	België					Luxemburg				Buiten de BLEU	Totaal (11) = (5) + (9) + (10)
	Krediet- instellingen <sup>2</sup>	Overige financiële instellingen <sup>3</sup>	Overheids- administra- ties	Overige	Totaal	Krediet- instellingen	Overige financiële instellingen <sup>3</sup>	Overige	Totaal		
	(1)	(2)	(3)	(4)	(5) = (1) tot (4)	(6)	(7)	(8)	(9) = (6) tot (8)		
1991 Maart .....	257,4	40,0	0,9	17,8	316,1	34,6	14,3	7,5	56,4	97,4	469,9
April .....	278,4	25,3	1,5	27,0	332,2	43,9	26,2	9,9	80,0	110,5	522,7
Mei .....	347,3	35,8	1,3	31,7	416,1	57,8	29,1	8,3	95,2	121,4	632,7
Juni .....	477,8	51,8	1,6	61,6	592,8	75,3	33,6	11,4	120,3	126,9	840,0
Juli .....	466,8	68,1	1,9	51,2	588,0	88,4	35,4	9,0	132,8	141,7	862,5
Augustus ....	506,4	75,9	1,9	51,6	635,8	91,1	42,8	9,2	143,1	145,9	924,8
September ...	499,1	88,4	2,0	52,0	641,4	97,8	44,8	9,6	152,2	161,8	955,5
Oktober .....	532,8	87,8	2,1	58,5	681,3	91,3	51,0	24,6	167,0	183,2	1.031,4
November ...	522,8	91,4	3,5	54,1	671,7	105,0	53,0	11,9	169,8	209,2	1.050,7
December ...	544,4	96,3	1,5	69,7	711,8	113,8	49,3	13,7	176,8	199,9	1.088,5
1992 Januari .....	570,7	111,0	2,2	76,0	759,9	122,5	56,7	12,3	191,5	203,2	1.154,6
Februari .....	581,2	130,7	2,3	76,2	790,4	126,9	68,0	12,9	207,8	223,7	1.221,9
Maart .....	592,7	153,6	4,3	81,4	832,0	138,4	63,0	13,5	214,9	213,2	1.260,1
April .....	639,4	155,1	5,0	83,4	882,9	141,4	74,1	16,4	231,9	218,9	1.333,7
Mei .....	614,3	162,4	5,3	86,0	868,0	141,5	78,2	14,7	234,4	231,8	1.334,2
Juni .....	698,3	164,7	6,2	92,2	961,4	157,4	83,6	15,6	256,6	249,6	1.467,6
Juli .....	738,2	175,0	6,5	98,5	1.018,2	165,8	87,5	15,8	269,1	256,4	1.543,7
Augustus ....	729,7	175,5	6,8	103,3	1.015,3	172,5	89,6	16,2	278,3	273,0	1.566,6
September ...	753,8	187,3	7,4	107,0	1.055,5	169,2	88,4	20,4	278,0	291,6	1.625,1
Oktober .....	870,8	208,2	9,2	125,4	1.213,6	205,2	88,6	20,5	314,3	313,0	1.840,9
November ...	943,4	241,9	9,4	130,7	1.325,4	203,7	101,2	20,6	325,5	324,7	1.975,6
December ...	1.063,5	242,6	11,0	148,4	1.465,5	230,9	106,8	19,8	357,5	292,6	2.115,6
1993 Januari .....	1.117,9	311,5	14,5	161,0	1.604,9	240,4	123,5	21,2	385,1	284,7	2.274,7
Februari .....	1.122,5	325,3	21,1	164,6	1.633,5	266,3	128,4	20,1	414,8	273,8	2.322,1
Maart .....	1.118,0	347,0	20,6	170,7	1.656,3	272,5	146,0	26,0	444,5	279,9	2.380,7
April .....	1.213,1	383,8	23,1	185,2	1.805,2	289,0	147,5	32,9	469,4	298,0	2.572,6
Mei .....	1.336,8	403,1	28,2	199,9	1.968,0	271,7	154,8	36,1	462,6	301,1	2.731,7
Juni .....	1.347,8	415,3	39,1	212,7	2.014,9	286,0	157,6	72,8	516,4	261,4	2.792,7
Juli .....	1.425,9	449,7	34,0	232,9	2.142,5	275,6	176,9	82,5	535,0	267,7	2.945,2
Augustus ....	1.420,8	473,5	34,8	230,8	2.159,9	286,9	178,7	83,8	549,4	277,9	2.987,2

<sup>1</sup> Gegevens opgetekend op basis van het statistische overzicht dat de instellingen, als houders van gedematerialiseerde effectenrekeningen, maandelijks aan de Nationale Bank van België moeten toesturen (art. 49 van het K.B. van 23 januari 1991).

<sup>2</sup> Banken, spaarbanken en kredietinstellingen van de overheidssector.

<sup>3</sup> Met inbegrip van de verzekeringsmaatschappijen en de instellingen voor collectieve belegging.

**XVII - 6. — OPENBARE UITGIFTEN, DOOR DE OVERHEIDSSECTOR, VAN IN BELGISCHE FRANKEN  
LUIDENDE OBLIGATIES VOOR MEER DAN EEN JAAR<sup>1</sup>**

Openingsdatum van de intekening		Emittenten	Nominale rentevoet (%)	Emissiekoers (%)	Looptijd	Uitgegeven bedrag <sup>2</sup> (miljarden franken)	Rendement voor de houder <sup>3</sup> (%)		
Maand	Dag						op de tussenliggende vervaldag	op de eindvervaldag	
1985	Januari	15	Belgische Staat 1985-93	11,50	99,75	8 jaar	120,0	—	11,55
	Maart	11	Wegenfonds 1985-93	11,50	99,75	8 jaar	65,0	—	11,55
	April	29	Belgische Staat 1985-93, 2 <sup>de</sup> reeks	11,50	100,00	8 jaar	153,5	—	11,50
	April	29	Belgische Staat 1985-89-94	11,00 - 11,25 <sup>4</sup>	99,75	4 of 9 jaar	36,0	11,08	11,15
	Juni	17	Hulpfonds tot financieel herstel van de Gemeenten 1985-93						
	September	2	Belgische Staat 1985-94	11,00	100,75	8 jaar	30,0	—	10,86
	November	20	Wegenfonds 1985-94	10,75	100,00	8 jaar 6 m.	119,0	—	10,77
				10,00	100,75	9 jaar	85,0	—	9,87
							608,5		
1986	Januari	31	Belgische Staat 1986-94	9,75	99,75	8 jaar	161,5	—	9,80
	Maart	17	Wegenfonds 1986-94	9,50	101,00	8 jaar	85,2	—	9,32
	April	30	RTT 1986-94	7,25	99,25	8 jaar	30,0	—	7,38
	September	15	Belgische Staat 1986-94	7,60	99,25	8 jaar	126,0	—	7,73
	December	15	Belgische Staat 1987-93-97	7,75	99,00	6 of 10 jaar	127,2	7,97	7,90
							529,9		
1987	Januari	30	Wegenfonds 1987-95	8,00	100,00	8 jaar	89,3	—	8,00
	Maart	20	Belgische Staat 1987-95	8,00	100,00	8 jaar	168,9	—	8,00
	Juni	1	Belgische Staat 1987-95, 2 <sup>de</sup> reeks	8,00	100,00	8 jaar	157,7	—	8,00
	September		Hulpfonds tot financieel herstel van de Gemeenten 1987-95 <sup>5</sup>	8,00	99,70 <sup>6</sup>	7 jaar 6 m.	22,6	—	8,07 <sup>6</sup>
	December	21	Belgische Staat 1988-96	8,00	99,50	8 jaar	141,6	—	8,09
							580,1		
1988	Februari	22	Wegenfonds 1988-96	7,75	100,50	8 jaar	90,0	—	7,66
	April	18	Belgische Staat 1988-96	7,75	100,25	8 jaar	106,8	—	7,71
	Juni	20	Belgische Staat 1988-96, 2 <sup>de</sup> reeks	7,75	99,75	8 jaar	117,8	—	7,79
	September	5	Belgische Staat 1988-95	8,00	99,25	7 jaar	77,5	—	8,14
	Oktober		Hulpfonds tot financieel herstel van de Gemeenten 1988-95 <sup>5</sup>	8,00	100,35 <sup>6</sup>	7 jaar	18,0	—	7,93 <sup>6</sup>
	November	22	Belgische Staat 1988-95	7,75	100,00	6 jaar 3 m.	107,0	—	7,76
							517,1		
1989	Januari	30	Belgische Staat 1989-97	8,00	99,75	8 jaar	173,6	—	8,04
	Maart	13	Belgische Staat 1989-97	8,25	99,50	8 jaar	90,0	—	8,34
	Juni	12	Belgische Staat 1989-97, 2 <sup>de</sup> reeks	8,25	100,00	8 jaar	87,5	—	8,25
	Oktober	3	Belgische Staat 1989-96	8,25	98,50	7 jaar	62,5	—	8,54
	December	11	Belgische Staat 1989-98	9,50	100,00	8 jaar 3 m.	50,0	—	9,48
							463,6		
1990	Maart	5	Belgische Staat 1990-97	10,00	100,00	7 jaar	70,0	—	10,00
	Juni	11	Belgische Staat 1990-97, 2 <sup>de</sup> reeks	10,00	101,00	6 jaar 9 m.	173,5	—	9,81
							243,5		
1991	Maart	4	Belgische Staat 1991-98	9,25	101,00	7 jaar	126,5	—	9,05
	Juni	19	Belgische Staat 1991-99	9,00	100,00	8 jaar	60,5	—	9,00
	December	4	Belgische Staat 1991-99	9,00	99,35	7 jaar 1 m.	41,0	—	8,99
							228,0		
1992	Februari	5	Belgische Staat 1992-98	8,75	101,00	6 jaar	62,0	—	8,53
	Juni	4	Belgische Staat 1992-99	8,75	100,25	7 jaar	58,5	—	8,70
	November	12	Belgische Staat 1992-2000	7,90	99,25	7 jaar 72 dag.	24,0	—	7,76
							144,5		
1993	Januari	25	Belgische Staat 1993-2001	7,50	100,50	8 jaar	62,7	—	7,41
	Juni	16	Belgische Staat 1993-2000	7,00	100,00	7 jaar	251,8	—	7,00
	Oktober	7	Belgische Staat 1993-2001	7,00	99,75	8 jaar	30,7	—	7,04

<sup>1</sup> Leningen waarvan een besluit in het Belgisch Staatsblad verschenen is, exclusief de doorlopende uitgaven.

<sup>2</sup> Nominale waarden. De jaartotalen zijn opgesteld op basis van de openingsdatum van de intekening op de leningen, in tegenstelling tot de vorige tabellen, waar is uitgegaan van de betalingen.

<sup>3</sup> Rendementen berekend op basis van de rentetarieven vóór fiscale afhoudingen bij de bron.

<sup>4</sup> De eerste rentevoet wordt toegepast tot op de tussenliggende vervaldag; de tweede rentevoet vanaf deze vervaldag.

<sup>5</sup> Tenderlening.

<sup>6</sup> Volgens navraag bij de belangrijkste financiële instellingen.

**XVII - 7. — AANBESTEDINGEN VAN LINEAIRE OBLIGATIES**

Num- mer van de tran- che	Aanbestedingsdatum	Aangeboden bedragen (miljoenen franken)	Geboden prijzen (%)		Toegewezen bedrag (miljoenen franken)	In aanmerking genomen laagste prijs (%)	Gewogen gemiddelde prijs van de aanbeste- dingen (%)	Actuaireel rendement dat over- eenstemt met de gewogen gemiddelde prijs (%)	Inschrijvingen buiten mededinging (miljoenen franken)	Bedragen in omloop (miljoenen franken)
			Maximum	Minimum						
(1)	(2)	(3)	(4)	(5)	(6)	(7)	(8)	(9)	(10)	(11)
<b>1. — OLO's (1989-1999) 8,25 pct. — Vervaldatum 1/6/1999</b>										
(uitgegeven in 10 tranches van 25/5/1989 tot 22/2/1990)										91.420
<b>2. — OLO's (1990-1996) 10 pct. — Vervaldatum 5/4/1996</b>										
(uitgegeven in 11 tranches van 29/3/1990 tot 17/1/1991)										190.000
<b>3. — OLO's (1990-2000) 10 pct. — Vervaldatum 2/8/2000</b>										
(uitgegeven in 9 tranches van 26/7/1990 tot 18/4/1991)										221.295
<b>4. — OLO's (1991-1994) 9,50 pct. — Vervaldatum 28/2/1994</b>										
1	21.02.1991	74.405	101,10	100,00	33.540	100,50	100,55	9,03	12.830	46.370
2	18.04.1991	30.605	100,50	100,00	18.380	100,35	100,38	9,07	2.625	67.375
3	22.05.1991 <sup>1</sup>	8.915	97,21	—	8.915	97,21	97,21	10,43	1.930	78.220
4	29.05.1991 <sup>1</sup>	50.260	100,25	—	50.260	100,25	100,25	9,11	6.350	134.830
5	10.06.1991 <sup>1</sup>	41.130	97,89	—	41.130	97,89	97,89	10,14	6.560	182.520
6	20.06.1991	12.875	100,26	—	12.875	100,26	100,26	9,10	23.325	218.720
7	12.10.1993 <sup>1</sup>	-11.030	—	—	-11.030	—	—	—	0	207.690
8	16.11.1993 <sup>1</sup>	-23.594	—	—	-23.594	—	—	—	0	184.096
<b>5. — OLO's (1991-1998) 9,25 pct. — Vervaldatum 2/1/1998</b>										
1	29.01.1991 <sup>2</sup>	—	—	—	—	—	—	—	107.946	107.946
2	21.03.1991	34.285	99,65	98,90	18.380	99,40	99,46	9,35	8.210	134.536
3	16.05.1991	38.900	100,15	—	20.980	99,85	100,08	9,21	9.710	165.226
4	18.07.1991	41.840	98,70	98,30	11.675	98,65	98,66	9,52	11.455	188.356
5	19.09.1991	18.080	100,15	99,80	8.740	100,05	100,07	9,22	55	197.151
6	22.11.1991	15.185	100,40	100,15	5.255	100,35	100,36	9,16	0	202.406
7	20.02.1992	8.955	101,90	101,65	2.350	101,85	101,85	8,82	1.360	206.116
8	19.03.1992	10.490	101,75	101,40	5.390	101,60	101,63	8,86	0	211.506
9	23.04.1992	13.685	101,70	101,50	9.310	101,60	101,62	8,85	0	220.816
10	21.05.1992	16.390	101,75	101,45	8.640	101,65	101,67	8,84	2.325	231.781
11	18.06.1992	6.200	101,00	100,85	2.065	101,00	101,00	8,99	1.830	235.676
<b>6. — OLO's (1991-2003) 9 pct. — Vervaldatum 28/3/2003</b>										
1	21.03.1991	62.395	97,60	96,70	40.330	97,35	97,44	9,36	9.840	50.170
2	16.05.1991	71.200	99,00	98,60	54.860	98,85	98,91	9,15	16.295	121.325
3	18.07.1991	35.870	96,50	—	0	95,80	95,80	9,60	100	121.425
4	19.09.1991	25.080	98,70	98,25	16.780	98,50	98,56	9,19	1.535	139.740
5	21.11.1991	22.605	99,40	99,15	6.455	99,35	99,35	9,08	0	146.195
6	23.01.1992	38.205	102,70	102,30	23.345	102,55	102,58	8,62	5.165	174.705
7	10.12.1992 <sup>1</sup>	27.610	—	—	27.610	—	—	—	0	202.315
8	12.01.1993 <sup>1</sup>	42.520	—	—	42.520	—	—	—	0	244.835
9	09.02.1993 <sup>1</sup>	12.870	—	—	12.870	—	—	—	0	257.705
10	18.02.1993	23.345	108,55	108,35	4.755	108,55	108,55	7,74	6.825	269.285
11	09.03.1993 <sup>1</sup>	44.370	—	—	44.370	—	—	—	0	313.655
12	25.03.1993	17.265	109,75	108,50	8.275	109,70	109,72	7,58	10.145	332.075
13	06.04.1993 <sup>1</sup>	27.150	—	—	27.150	—	—	—	0	359.225

<sup>1</sup> Omruilingsaanbesteding.

<sup>2</sup> Conversie van schatkistbons.

**XVII - 7. — AANBESTEDINGEN VAN LINEAIRE OBLIGATIES (vervolg 1)**

Num- mer van de tran- che	Aanbestedingsdatum	Aangeboden bedragen (miljoenen franken)	Geboden prijzen (%)		Toegewezen bedrag (miljoenen franken)	In aanmerking genomen laagste prijs (%)	Gewogen gemiddelde prijs van de aanbestedingen (%)	Actuariel rendement dat overeenstemt met de gewogen gemiddelde prijs (%)	Inschrijvingen buiten mededinging (miljoenen franken)	Bedragen in omloop (miljoenen franken)
			Maximum	Minimum						
(1)	(2)	(3)	(4)	(5)	(6)	(7)	(8)	(9)	(10)	(11)
<b>7. — OLO's (1991-2001) 9 pct. — Vervaldatum 27/6/2001</b>										
1	20.06.1991 <sup>1</sup>	51.475	98,13	—	51.475	—	98,13	9,30	18.175	69.650
2	22.08.1991	39.145	97,85	97,45	6.570	97,75	97,76	9,35	13.975	90.195
3	17.10.1991	37.630	99,60	99,30	16.225	99,55	99,56	9,06	18.250	124.670
4	12.12.1991	68.465	99,40	99,10	15.905	99,35	99,36	9,09	14.410	154.985
5	23.01.1992	39.495	102,25	101,90	10.870	102,15	102,17	8,64	7.685	173.540
6	20.02.1992	29.150	101,50	101,15	12.815	101,40	101,42	8,76	3.025	189.380
7	19.03.1992	17.750	101,25	101,00	6.655	101,20	101,21	8,79	0	196.035
8	09.04.1992 <sup>1</sup>	3.300	—	—	3.300	—	—	—	0	199.335
9	23.04.1992	33.700	101,25	101,00	18.700	101,20	101,22	8,79	0	218.035
10	21.05.1992	33.915	101,30	101,05	18.360	101,05	101,23	8,79	12.470	248.865
11	10.06.1992 <sup>1</sup>	5.450	—	—	5.450	—	—	—	0	254.315
<b>8. — OLO's (1991-1997) 9,25 pct. — Vervaldatum 29/8/1997</b>										
1	22.08.1991	38.905	99,30	99,05	30.545	99,20	99,24	9,42	7.420	37.965
2	17.10.1991	27.850	100,60	100,35	10.175	100,55	100,56	9,11	10.485	58.625
3	12.12.1991	28.310	100,30	100,05	3.235	100,25	100,25	9,17	2.855	64.715
4	23.01.1992	27.835	102,50	100,40	16.365	102,40	102,42	8,66	2.540	83.620
5	09.04.1992 <sup>1</sup>	1.290	—	—	1.290	—	—	—	0	84.910
6	10.06.1992 <sup>1</sup>	12.700	—	—	12.700	—	—	—	0	97.610
<b>9. — OLO's (1992-2007) 8,50 pct. — Vervaldatum 1/10/2007</b>										
1	20.02.1992	65.165	98,45	97,90	38.655	98,30	98,33	8,69	6.130	44.785
2	19.03.1992	27.980	98,35	98,05	10.015	98,25	98,26	8,70	1.200	56.000
3	09.04.1992 <sup>1</sup>	19.500	—	—	19.500	—	—	—	0	75.500
4	23.04.1992	29.935	98,25	97,85	19.860	98,20	98,22	8,70	0	95.360
5	21.05.1992	23.675	98,20	98,00	13.860	98,16	98,16	8,71	6.000	115.220
6	10.06.1992 <sup>1</sup>	11.120	—	—	11.120	—	—	—	0	126.340
7	18.06.1992	14.890	97,00	96,75	2.990	96,95	96,98	8,86	5.990	135.320
8	23.07.1992	13.145	97,10	96,70	7.720	97,00	97,02	8,86	3.105	146.145
9	20.08.1992	11.125	96,55	96,10	3.080	96,50	96,51	8,93	1.910	151.135
10	10.09.1992 <sup>1</sup>	3.840	—	—	3.840	—	—	—	0	154.975
11	24.09.1992	15.375	98,95	98,65	10.025	98,85	98,89	8,63	0	165.000
12	15.10.1992 <sup>1</sup>	39.530	—	—	39.530	—	—	—	0	204.530
13	22.10.1992	14.555	102,80	102,00	6.430	102,75	102,77	8,17	2.815	213.775
14	10.11.1992 <sup>1</sup>	8.440	—	—	8.440	—	—	—	0	222.215
15	19.11.1992	25.235	103,55	103,25	9.535	103,45	103,46	8,09	7.215	238.965
16	10.12.1992 <sup>1</sup>	14.360	—	—	14.360	—	—	—	0	253.325
<b>10. — OLO's (1992-2002) 8,75 pct. — Vervaldatum 25/06/2002</b>										
1	18.06.1992	40.485	99,00	98,40	18.870	98,90	98,92	8,92	8.380	27.250
2	23.07.1992	45.520	98,85	98,60	30.080	98,75	98,79	8,93	6.210	63.540
3	20.08.1992	22.065	98,40	98,20	3.175	98,40	98,40	8,99	5.220	71.935
4	10.09.1992 <sup>1</sup>	14.810	—	—	14.810	—	—	—	0	86.745
5	24.09.1992	23.895	100,75	100,40	15.920	100,70	100,72	8,63	1.700	104.365
6	15.10.1992 <sup>1</sup>	22.740	—	—	22.740	—	—	—	0	127.105
7	22.10.1992	37.910	103,90	103,55	26.505	103,75	103,80	8,15	17.895	171.505
8	10.11.1992 <sup>1</sup>	16.810	—	—	16.810	—	—	—	0	188.315
9	19.11.1992	57.855	104,60	104,30	40.205	104,55	104,56	8,04	16.175	244.695
10	17.12.1992	25.270	104,85	104,65	15.755	104,80	104,81	8,00	16.050	276.500
11	21.01.1993	49.365	107,70	107,50	30.045	107,60	107,64	7,57	16.180	322.725

<sup>1</sup> Omruilingsaanbesteding.

<sup>2</sup> Conversie van schatkistbons.

XVII - 7. — AANBESTEDINGEN VAN LINEAIRE OBLIGATIES (vervolg 2)

Num- mer van de tran- che	Aanbestedingsdatum	Aangeboden bedragen (miljoenen franken)	Geboden prijzen (%)		Toegewezen bedrag (miljoenen franken)	In aanmerking genomen laagste prijs (%)	Gewogen gemiddelde prijs van de aanbeste- dingen (%)	Actuaarief rendement dat over- eenstemt met de gewogen gemiddelde prijs (%)	Inschrijvingen buiten mededinging (miljoenen franken)	Bedragen in omloop (miljoenen franken)
			Maximum	Minimum						
(1)	(2)	(3)	(4)	(5)	(6)	(7)	(8)	(9)	(10)	(11)
<b>11. — OLO's (1992-1998) 9,00 pct. — Vervaldatum 30/07/1998</b>										
1	23.07.1992	12.595	100,10	99,90	8.545	100,00	100,00	9,00	3.855	12.400
2	20.08.1992	7.125	99,80	99,65	3.650	99,75	99,76	9,05	1.035	17.085
3	10.09.1992 <sup>1</sup>	22.160	—	—	22.160	—	—	—	0	39.245
4	24.09.1992	22.420	102,05	101,70	16.895	101,90	101,95	8,55	790	56.930
5	15.10.1992 <sup>1</sup>	39.000	—	—	39.000	—	—	—	0	95.930
6	22.10.1992	18.255	105,30	104,80	8.885	105,20	105,23	7,82	4.695	109.510
7	10.11.1992 <sup>1</sup>	3.810	—	—	3.810	—	—	—	0	113.320
8	19.11.1992	28.035	104,80	104,30	20.585	104,70	104,73	7,92	10.905	144.810
9	10.12.1992 <sup>1</sup>	24.290	—	—	24.290	—	—	—	0	169.100
10	17.12.1992	10.825	105,35	105,05	7.055	105,25	105,28	7,78	4.645	180.800
11	12.01.1993 <sup>1</sup>	16.790	—	—	16.790	—	—	—	0	197.590
12	21.01.1993	16.235	107,40	107,15	9.545	107,30	107,32	7,32	9.720	216.855
13	09.02.1993 <sup>1</sup>	6.930	—	—	6.930	—	—	—	0	223.785
14	18.02.1993	32.470	106,05	105,80	6.090	105,95	105,98	7,60	3.300	233.175
15	09.03.1993 <sup>1</sup>	10.140	—	—	10.140	—	—	—	0	243.315
16	25.03.1993	22.840	106,90	106,50	10.020	106,80	106,83	7,39	6.400	259.735
17	06.04.1993 <sup>1</sup>	22.150	—	—	22.150	—	—	—	0	281.885
<b>12. — OLO's (1991-2012) 8,00 pct. — Vervaldatum 24/12/2012</b>										
1	17.12.1992	28.630	98,80	98,50	21.565	98,70	98,72	8,13	8.695	30.260
2	12.01.1993 <sup>1</sup>	13.720	—	—	13.720	—	—	—	0	43.980
3	21.01.1993	16.315	102,80	102,60	10.235	102,75	102,77	7,72	7.300	61.515
4	09.02.1993 <sup>1</sup>	40	—	—	40	—	—	—	0	61.555
5	18.02.1993	13.295	100,95	100,70	4.250	100,90	100,90	7,90	3.450	69.255
6	09.03.1993 <sup>1</sup>	6.510	—	—	6.510	—	—	—	0	75.765
7	25.03.1993	14.895	101,35	100,85	8.830	101,30	101,32	7,86	9.525	94.120
8	06.04.1993 <sup>1</sup>	9.850	—	—	9.850	—	—	—	0	103.970
9	22.04.1993	2.280	101,40	101,25	1.200	101,32	101,32	7,86	4.205	109.375
10	13.05.1993	5.000	100,85	100,55	1.900	100,75	100,76	7,91	1.510	112.785
11	24.06.1993	15.715	101,85	101,50	7.645	101,80	101,81	7,81	2.120	122.550
<b>13. — OLO's (1993-1999) 7,00 pct. — Vervaldatum 29/04/1999</b>										
1	22.04.1993	37.040	99,30	99,00	29.530	99,20	99,24	7,16	6.695	36.225
2	11.05.1993 <sup>1</sup>	35.480	—	—	35.480	—	—	—	0	71.705
3	13.05.1993	24.140	100,50	100,15	11.550	100,45	100,45	6,90	1.855	85.110
4	08.06.1993 <sup>1</sup>	14.410	—	—	14.410	—	—	—	0	99.520
5	13.07.1993 <sup>1</sup>	10.530	—	—	10.530	—	—	—	0	110.050
6	22.07.1993	11.925	102,00	101,70	7.075	101,90	101,93	6,58	2.100	119.225
7	14.09.1993 <sup>1</sup>	10.280	—	—	10.280	—	—	—	0	129.505
8	23.09.1993	12.860	100,70	100,25	7.550	100,50	100,53	6,87	0	137.055
9	12.10.1993 <sup>1</sup>	3.970	—	—	3.970	—	—	—	0	141.025
10	09.11.1993 <sup>1</sup>	8.950	—	—	8.950	—	—	—	0	149.975

<sup>1</sup> Omruilingsaanbesteding.

<sup>2</sup> Conversie van schatkistbons.

XVII - 7. — AANBESTEDINGEN VAN LINEAIRE OBLIGATIES (vervolg 3)

Num- mer van de tran- che	Aanbestedingsdatum	Aangeboden bedragen (miljoenen franken)	Ceboden prijzen (%)		Toegewezen bedrag (miljoenen franken)	In aanmerking genomen laagste prijs (%)	Gewogen gemiddelde prijs van de aanbeste- dingen (%)	Actuariel rendement dat over- eenstemt met de gewogen gemiddelde prijs (%)	Inschrijvingen buiten mededinging (miljoenen franken)	Bedragen in omloop (miljoenen franken)
			Maximum	Minimum						
(1)	(2)	(3)	(4)	(5)	(6)	(7)	(8)	(9)	(10)	(11)
<b>14. — OLO's (1993-2004) 7,25 pct. — Vervaldatum 29/04/2004</b>										
1	22.04.1993	36.690	98,50	97,80	28.840	98,40	98,45	7,46	8.455	37.295
2	11.05.1993 <sup>1</sup>	22.030	—	—	22.030	—	—	—	0	59.325
3	13.05.1993	35.535	98,90	98,45	24.010	98,80	98,82	7,41	0	83.335
4	08.06.1993 <sup>1</sup>	19.150	—	—	19.150	—	—	—	0	102.485
5	24.06.1993	56.340	100,90	100,45	33.890	100,85	100,86	7,13	10.520	146.895
6	13.07.1993 <sup>1</sup>	12.790	—	—	12.790	—	—	—	0	159.685
7	22.07.1993	19.530	101,00	100,70	10.330	100,90	100,92	7,12	2.515	172.530
8	19.08.1993	27.495	101,10	99,45	16.390	101,00	101,02	7,10	7.285	196.205
9	23.09.1993	15.015	99,55	99,25	8.275	99,45	99,48	7,31	0	204.480
10	12.10.1993 <sup>1</sup>	1.260	—	—	1.260	—	—	—	0	205.740
11	21.10.1993	24.820	100,60	100,30	12.265	100,55	100,55	7,16	3.700	221.705
12	09.11.1993 <sup>1</sup>	14.220	—	—	14.220	—	—	—	0	235.925
<b>15. — OLO's (1993-1997) 6,75 pct. — Vervaldatum 25/05/1997</b>										
1	11.05.1993 <sup>1</sup>	67.700	—	—	67.700	—	—	—	0	67.700
2	08.06.1993 <sup>1</sup>	28.540	—	—	28.540	—	—	—	0	96.240
3	24.06.1993	33.305	101,55	101,20	9.010	101,40	101,41	6,32	7.165	112.415
4	13.07.1993 <sup>1</sup>	28.330	—	—	28.330	—	—	—	0	140.745
5	19.08.1993	13.745	101,40	100,50	6.910	101,35	101,36	6,32	4.090	151.745
6	14.09.1993 <sup>1</sup>	19.840	—	—	19.840	—	—	—	0	171.585
7	12.10.1993 <sup>1</sup>	1.850	—	—	1.850	—	—	—	0	173.435
8	21.10.1993	36.290	100,45	100,05	17.300	100,40	100,43	6,59	3.605	194.340
9	09.11.1993 <sup>1</sup>	11.490	—	—	11.490	—	—	—	0	205.830
<b>16. — OLO's (1993-2008) 7,50 pct. — Vervaldatum 29/07/2008</b>										
1	22.07.1993	16.200	100,70	100,20	10.500	100,45	100,56	7,44	1.530	12.030
2	19.08.1993	10.200	100,40	100,00	3.500	100,30	100,31	7,46	2.040	17.570
3	14.09.1993 <sup>1</sup>	13.200	—	—	13.200	—	—	—	0	30.770
4	23.09.1993	8.150	99,10	98,80	3.900	99,00	99,02	7,61	0	34.670
5	12.10.1993 <sup>1</sup>	3.950	—	—	3.950	—	—	—	0	38.620
6	21.10.1993	8.850	100,30	100,00	3.100	100,25	100,26	7,47	4.955	46.675

<sup>1</sup> Omruilingsaanbesteding.

<sup>2</sup> Conversie van schatkistbons.



**XVII - 8. — UITGIFTEN VAN AANDELEN<sup>1</sup>**

(miljarden franken)

	Oprichtingen van vennootschappen					Kapitaalverhogingen							Kapi- taalver- minde- ringen	Totaal van de uitgiften via in- brengen in con- tanten	waar- van :  Open- bare uitgiften
	Inbreng in con- tanten	Inbreng in natura	Te storten bedrag	Niet opge- splitst	Totaal	Inbreng in con- tanten	Inbreng in natura	Te storten bedrag	Conver- sie van eigen midde- len	Schuld- conver- sie	Niet opge- splitst	Totaal			
	(1)	(2)	(3)	(4)	(5) = (1) tot (4)	(6)	(7)	(8)	(9)	(10)	(11)	(12) = (6) tot (11)	(13)	(14) = (1) + (6)	(15)
1980 .....	10,2	7,9	.	2,9	21,0	29,5	25,8	.	7,9	.	5,8	69,0	.	39,7	2,0
1981 .....	14,0	15,3	.	2,8	32,1	34,3	33,1	.	4,4	.	12,7	84,5	.	48,3	0,4
1982 .....	13,4	4,0	.	4,0	21,4	90,8	32,2	.	16,2	.	8,6	147,8	.	104,2	20,4
1983 .....	51,5	9,1	.	8,0	68,6	195,1	77,2	.	17,6	.	5,7	295,6	.	246,6	50,6
1984 .....	17,2	4,5	.	6,7	28,4	70,5	36,0	.	5,3	.	2,3	114,1	.	87,7	17,5
1985 .....	29,2	11,6	.	9,0	49,8	74,3	27,8	.	15,5	.	12,4	130,0	.	103,5	19,9
1986 .....	30,3	25,6	.	7,9	63,8	111,4	60,7	.	15,9	.	8,3	196,3	.	141,7	40,1
1987 .....	48,3	26,6	11,0	1,1	87,0	164,1	53,0	26,4	21,4	11,4	16,6	292,9	62,0	212,4	30,9
1988 .....	46,8	67,5	18,4	3,6	136,3	161,2	107,8	42,9	51,5	27,3	5,3	396,0	60,0	208,0	37,7
1989 .....	88,4	61,6	32,5	9,0	191,5	280,2	264,8	79,0	31,8	15,3	3,4	674,5	98,7	368,6	109,2
1989 Januari ....	2,4	1,5	1,1	0,3	5,3	11,0	8,6	4,3	0,3	0,3	0,6	25,1	4,3	13,4	0,7
Februari ..	5,3	5,2	2,3	0,2	13,0	16,3	2,5	7,5	1,1	0,4	0,1	27,9	3,5	21,6	10,4
Maart .....	13,6	3,0	1,7	0,5	18,8	38,8	10,9	5,6	5,6	1,8	0,2	62,9	3,5	52,4	20,0
April .....	3,5	3,8	1,1	0,7	9,1	20,1	5,9	4,3	3,9	0,5	1,6	36,3	2,7	23,6	14,2
Mei .....	3,7	2,9	1,2	1,3	9,1	9,4	9,9	1,9	3,4	0,3	0,3	25,2	5,1	13,1	2,0
Juni .....	19,2	16,4	7,7	1,3	44,6	21,5	25,0	6,2	4,0	3,9	0,1	60,7	15,1	40,7	35,3
Juli .....	6,4	2,0	2,0	0,4	10,8	21,7	14,9	1,1	1,2	0,4	0,1	39,4	2,4	28,1	0,9
Augustus ..	3,2	2,3	1,7	0,3	7,5	10,6	2,2	9,9	0,9	0,4	0,1	24,1	1,4	13,8	0,0
September	4,2	2,4	1,7	0,5	8,8	30,4	109,1	16,3	2,6	2,6	0,1	161,1	3,9	34,6	10,4
Oktober ..	4,3	2,6	3,3	0,9	11,1	16,2	5,6	2,7	1,3	1,8	0,0	27,6	19,9	20,5	3,8
November .	3,7	2,4	1,1	1,0	8,2	26,1	4,6	4,4	2,0	0,6	0,1	37,8	4,0	29,8	5,2
December .	18,9	17,1	7,6	1,6	45,2	58,1	65,6	14,8	5,5	2,3	0,1	146,4	32,9	77,0	6,3

<sup>1</sup> Met inbegrip van de door de financiële instellingen uitgegeven aandelen.

XVII - 9. — BEURSACTIVITEIT

	Belgische waarden						Buitenlandse waarden <sup>1</sup>		
	Aandelenkoersen op de contantmarkt (indexcijfer 1985 = 100) <sup>1,2</sup>		Beurskapitalisatie van de aandelen per einde periode <sup>1</sup> (miljarden franken)	Verhandeld kapitaal. Gemiddelde per beursdag <sup>1,3</sup> (miljoenen franken)	Rendement van de aandelen <sup>4,5</sup> (%)	Verhouding koers/winst <sup>4</sup>	Aandelenkoersen op termijn (indexcijfer 1985 = 100) <sup>2</sup> (herbelegde dividenden)	Verhandeld kapitaal. Gemiddelde per beursdag <sup>1</sup> (miljoenen franken)	
	Koersindexcijfer (niet herbelegde dividenden)	Return indexcijfer (herbelegde dividenden)							(1)
1981 .....	44,3	34,6	321,9	106,5	8,7	8,7	.	139,4	
1982 .....	55,1	45,4	401,9	204,8	6,6	8,6	.	157,3	
1983 .....	69,9	62,6	599,7	305,7	5,6	10,6	.	252,7	
1984 .....	86,7	82,8	778,5	366,0	4,8	11,7	.	273,1	
1985 .....	100,0	100,0	1.051,1	452,7	4,9	11,1	100,0	303,9	
1986 .....	144,3	149,8	1.508,8	785,5	3,6	14,1	99,3	412,5	
1987 .....	174,7	186,7	1.380,8	1.080,4	3,3	14,4	107,4	517,7	
1988 .....	183,2	202,0	2.195,4	1.245,5	3,2	13,4	100,1	356,1	
1989 .....	224,5	254,8	2.677,6	1.234,6	2,9	13,5	123,8	464,6	
1990 .....	206,0	240,4	2.027,8	917,6	2,9	9,6	115,4	379,9	
1991 .....	190,3	230,0	2.230,1	882,9	3,3	10,8	127,3	291,2	
1992 .....	187,3	234,6	2.129,2	1.047,7	3,5	12,6	125,5	224,7	
1991 September .....	188,3	230,5	2.198,9	730,1	3,5	11,5	134,6	234,2	
Oktober .....	185,9	227,7	2.241,8	807,8	3,4	11,8	133,0	251,3	
November .....	185,8	227,7	2.186,9	936,2	3,5	11,4	126,6	277,6	
December .....	182,1	223,2	2.230,1	850,0	3,4	11,7	118,8	188,8	
1992 Januari .....	192,7	236,2	2.379,6	1.269,3	3,2	12,6	127,4	295,8	
Februari .....	196,2	240,7	2.400,0	1.168,1	3,2	12,7	129,2	293,4	
Maart .....	197,8	242,9	2.342,4	1.097,2	3,3	12,2	129,9	277,5	
April .....	193,9	238,1	2.375,9	1.024,8	3,3	12,3	131,0	259,2	
Mei .....	196,6	243,0	2.393,7	1.135,2	3,3	13,6	135,7	250,3	
Juni .....	192,9	243,1	2.296,7	965,9	3,4	13,4	133,0	227,8	
Juli .....	187,6	238,3	2.255,1	827,9	3,5	13,5	125,8	191,5	
Augustus .....	178,2	226,5	2.088,7	850,6	3,8	12,0	120,3	184,0	
September .....	175,9	223,6	2.158,5	971,9	3,6	12,0	120,0	173,6	
Oktober .....	176,0	223,7	2.102,4	1.080,9	3,6	12,1	115,5	195,5	
November .....	181,5	231,0	2.115,0	1.156,1	3,6	12,1	119,3	169,4	
December .....	180,3	229,5	2.129,2	1.032,0	3,6	12,1	120,2	177,5	
1993 Januari .....	184,8	235,3	2.232,1	1.383,3	3,4	12,7	121,3	185,5	
Februari .....	193,9	247,1	2.277,8	1.433,6	3,3	13,0	126,9	306,5	
Maart .....	200,5	255,6	2.398,8	1.528,2	3,1	14,4	130,3	337,0	
April .....	203,0	258,7	2.314,6	1.385,1	3,3	13,7	128,3	417,7	
Mei .....	195,5	251,0	2.289,7	1.134,9	3,1	14,5	130,2	520,5	
Juni .....	198,0	259,0	2.420,6	1.151,2	2,9	15,5	135,1	443,4	
Juli .....	210,8	277,5	2.515,3	1.425,3	2,8	15,9	141,1	514,1	
Augustus .....	215,6	283,7	2.482,7	1.536,1	2,8	15,4	147,3	445,3	
September .....	209,6	275,9	2.459,2	1.590,4	2,8	15,2	144,3	386,7	

<sup>1</sup> Bron : Effectenbeursvennootschap van Brussel.

<sup>2</sup> Gemiddeld indexcijfer van de periode.

<sup>3</sup> Obligaties van vennootschappen en aandelen.

<sup>4</sup> Bron : Kredietbank.

<sup>5</sup> Verhouding van het laatst betaalde nettodividend tot de koers per einde maand op de Beurs van Brussel.

**XVII - 10. — OPENBARE UITGIFTEN, IN BELGIE, VAN DEELBEWIJZEN OF AANDELEN VAN INSTELLINGEN VOOR COLLECTIEVE BELEGGING<sup>1</sup>**

(miljarden franken)

	ICB's naar Belgisch recht					ICB's naar Luxemburgs recht			Overige ICB's naar buitenlands recht (9)	Totaal (10) = (5) + (8) + (9)
	Fondsen K.B. nr. 15 (1)	Pensioen-spaar-fondsen (2)	Overige Belgische gemeenschappelijke beleggings-fondsen (3)	Beleggings-vennoot-schappen (4)	Totaal (5) = (1) tot (4)	Gemeen-schappelijke beleggings-fondsen (6)	SICAV's <sup>2</sup> (7)	Totaal (8) = (6) + (7)		
<b>A. — Bruto-uitgiften</b>										
1983 .....	13,7	—	2,3	—	16,0	1,3	—	1,3	.	17,3 <sup>4</sup>
1984 .....	20,7	—	1,6	—	22,3	2,6	—	2,6	.	24,9 <sup>4</sup>
1985 .....	24,7	—	4,3	—	29,0	11,1	—	11,1	.	40,1 <sup>4</sup>
1986 .....	6,2	—	10,4	—	16,6	40,0	3,7	43,7	.	60,3 <sup>4</sup>
1987 .....	8,9	23,6 <sup>3</sup>	18,4	—	50,9	42,0	33,3	75,2	0,2	126,3
1988 .....	4,1	12,6	6,2	—	22,9	28,4	144,4	172,8	0,4	196,2
1989 .....	3,7	15,5	7,7	—	26,9	13,6	167,8	181,4	0,6	208,9
1990 .....	1,1	15,3	5,0	—	21,4	3,9	60,5	64,4	0,3	86,1
1991 .....	—	13,9	2,4	53,7	70,0	3,4	196,1	199,5	0,2	269,7
1992 .....	—	12,8	1,2	138,8	152,8	—	288,6	288,6	0,8	442,2
1993 eerste 6 maanden .....	—	3,6	2,0	115,0	120,6	—	313,5	313,5	0,5	434,6
<b>B. — Netto-uitgiften</b>										
1983 .....	13,0	—	1,6	—	14,6	- 0,6	—	- 0,6	-0,7	13,3
1984 .....	18,8	—	0,2	—	18,9	1,0	—	1,0	-0,8	19,1
1985 .....	19,0	—	2,5	—	21,6	9,4	—	9,4	-1,6	29,4
1986 .....	- 2,5	—	5,1	—	2,7	37,7	3,7	41,3	-0,9	43,1
1987 .....	- 4,0	23,6 <sup>3</sup>	4,7	—	24,3	35,1	28,5	63,6	-0,3	87,6
1988 .....	-11,1	12,4	2,5	—	3,9	25,2	134,6	159,8	0,2	163,8
1989 .....	-17,3	12,6	1,7	—	- 3,0	10,1	127,7	137,8	-0,1	134,8
1990 .....	-27,2	13,4	- 0,9	—	-14,7	1,4	-79,6	-78,2	0,0	-92,9
1991 .....	—	12,8	- 6,8	35,8	41,8	1,8	26,3	28,1	-0,1	69,8
1992 .....	—	5,3	- 1,9	90,1	93,5	—	117,2	117,2	-0,7	210,0
1993 eerste 6 maanden .....	—	- 2,8	1,1	62,4	60,7	—	170,4	170,4	-0,1	231,0

Bron : Commissie voor het Bank- en Financiewezen.

<sup>1</sup> In geval van verandering van categorie tijdens een bepaalde periode (bijv., omvorming van een gemeenschappelijk beleggingsfonds in een BEVEK), worden de in de loop van die periode verrichte emissies volledig toegeschreven aan de nieuwe categorie.

<sup>2</sup> Exclusief de thesaurie-SICAV's met privé-karakter.

<sup>3</sup> Inclusief de intekeningen van vóór 14 februari, die recht geven op belastingverminderingen op de particuliere inkomens van het voorgaande jaar.

<sup>4</sup> Met uitzondering van de overige ICB's naar buitenlands recht.

**XVII - 11. — AANTAL EN INVENTARISWAARDE VAN DE INSTELLINGEN  
VOOR COLLECTIEVE BELEGGING NAAR BELGISCH RECHT<sup>1</sup>**

Einde periode	Fondsen K.B. nr. 15		Pensioenspaarfondsen		Overige gemeenschappelijke beleggingsfondsen		Beleggingsvennootschappen		Totaal	
	Aantal	Inventariswaarde	Aantal	Inventariswaarde	Aantal	Inventariswaarde	Aantal	Inventariswaarde	Aantal	Inventariswaarde
1982 .....	6	9,0	—	—	7	4,6	—	—	13	13,6
1983 .....	6	24,8	—	—	7	7,9	—	—	13	32,6
1984 .....	6	46,2	—	—	7	8,5	—	—	13	54,7
1985 .....	7	79,7	—	—	8	11,8	—	—	15	91,5
1986 .....	7	101,4	—	—	10	19,1	—	—	17	120,6
1987 .....	7	85,0	11	21,6	14	20,4	—	—	32	126,9
1988 .....	9	110,4	11	38,2	14	20,9	—	—	34	169,5
1989 .....	9	102,0	13	52,5	17	24,7	—	—	39	179,2
1990 .....	9	58,4	13	65,3	18	18,4	—	—	40	142,1
1991 .....	—	—	13	85,2	4	14,4	30	96,6	47	196,2
1992 .....	—	—	14	97,4	4	11,9	41	198,6	59	307,9
1993 eerste 6 maanden .....	—	—	14	107,0	4	13,4	45	285,3	63	405,7

Bron : Commissie voor het Bank- en Financiewezen.

<sup>1</sup> Instellingen voor collectieve belegging die in België openbare uitgaven doen.

## XVIII. — GELDMARKT \*

### 1. — UITWERKING VAN DE GELDMARKTTRANSACTIES VAN DE NATIONALE BANK VAN BELGIE

(veranderingen ten opzichte van het einde van de voorgaande periode, in miljarden franken)

(+) liquiditeitsverruimend, (-) liquiditeitsverkrappend

	Biljetten- omloop <sup>1</sup> [stijging (-)]	Netto deviezen- reserves <sup>2</sup>	Deposito van de Belgische Staat <sup>3</sup> [stijging (-)]	Deposito van de Luxemburgse Staat <sup>3</sup> [stijging (-)]	Overige transacties	Totale liquiditeits- verruiming of -verkrapping	Geldmarktbeleid van de NBB						Totaal  (13) = (7) + (8) + (9) + (12)	
							Mobilisering van handels- papier	Kredietver- strekking d.m.v. aan- bestedingen	Directe geldmarkt- interventies	Dekking of absorptie van einddagsaldi				Totaal
										van de Schatkist en het Rentenfonds <sup>3</sup>	van de financiële instellingen	totaal		
(1)	(2)	(3)	(4)	(5)	(6) = (1) tot (5)	(7)	(8)	(9)	(10)	(11)	(12) = (10) + (11)	(13) = (7) + (8) + (9) + (12)		
1991 Maart .....	- 8,5	- 2,8	-	-	+ 6,0	- 5,3	- 0,6	+ 8,9	- 3,2	+ 1,6	- 1,4	+ 0,2	+ 5,3	
April .....	+ 1,8	- 1,7	-	-	- 0,9	- 0,8	- 6,6	- 9,4	+15,1	- 1,9	+ 3,6	+ 1,7	+ 0,8	
Mei .....	-12,3	+ 2,8	-	-	- 0,4	- 9,9	- 0,5	+ 0,1	+ 1,0	+ 2,0	+ 7,3	+ 9,3	+ 9,9	
Juni .....	-16,5	+ 0,6	-	-	+ 5,0	- 10,9	+ 6,9	- 9,9	+18,9	+ 0,4	- 5,4	- 5,0	+ 10,9	
Juli .....	+21,4	- 1,3	-	-	- 0,3	+ 19,8	+ 0,9	+ 4,6	-26,5	- 1,9	+ 3,1	+ 1,2	- 19,8	
Augustus .....	+ 0,5	- 0,6	-	-	- 0,8	- 0,9	+ 1,0	+ 5,4	- 6,1	- 0,2	+ 0,8	+ 0,6	+ 0,9	
September .....	+ 1,7	- 2,3	-	-	+ 6,4	+ 5,8	0,0	+ 1,1	- 6,1	+ 2,7	- 3,5	- 0,8	- 5,8	
Oktober .....	- 0,5	+ 3,0	-	-	+ 0,2	+ 2,7	+ 0,2	- 1,2	- 0,8	- 2,7	+ 1,8	- 0,9	- 2,7	
November .....	0,0	- 3,2	-	-	0,0	- 3,2	0,0	0,0	0,0	0,0	+ 3,2	+ 3,2	+ 3,2	
December .....	- 9,1	+12,5	-	-	+ 5,8	+ 9,2	- 0,2	+ 0,3	- 0,9	0,0	- 8,4	- 8,4	- 9,2	
1992 Januari .....	+23,0	-14,7	-	-	+ 3,1	+ 11,4	- 0,4	- 0,2	-19,7	0,0	+ 8,9	+ 8,9	- 11,4	
Februari .....	- 2,2	+ 2,4	-	-	- 0,6	- 0,4	+ 0,4	-10,0	+ 6,2	+ 0,8	+ 3,0	+ 3,8	+ 0,4	
Maart .....	- 1,6	- 0,3	-	-	+ 4,4	+ 2,5	- 0,2	+ 5,0	+ 7,7	- 0,8	-14,2	-15,0	- 2,5	
April .....	- 8,7	- 4,3	-	-	+ 0,6	- 12,4	- 0,6	- 0,1	+ 5,8	0,0	+ 7,3	+ 7,3	+ 12,4	
Mei .....	-18,6	+ 3,8	-	-	- 0,2	- 15,0	+ 0,3	+ 5,1	+11,8	+ 1,8	- 4,0	- 2,2	+ 15,0	
Juni .....	+ 1,2	+ 2,0	-	-	+ 3,3	+ 6,5	- 0,5	-	- 3,2	- 1,8	- 1,0	- 2,8	- 6,5	
Juli .....	+12,6	- 2,9	-	-	+ 0,6	+ 10,3	0,0	- 4,9	- 5,0	0,0	- 0,4	- 0,4	- 10,3	
Augustus .....	+ 3,5	+ 3,4	-	-	- 0,3	+ 6,6	+ 0,1	0,0	-20,0	0,0	+13,3	+13,3	- 6,6	
September .....	+ 9,0	+99,9	-	-	+ 5,3	+114,2	- 0,4	-15,0	-83,6	0,0	-15,2	-15,2	-114,2	
Oktober .....	- 3,4	-10,5	-	-	+ 1,0	- 12,9	+ 0,2	- 5,0	+ 4,6	0,0	+13,1	+13,1	+ 12,9	
November .....	- 0,1	+55,6	-	-	- 0,4	+ 55,1	+ 0,2	-25,1	-25,2	0,0	- 5,0	- 5,0	- 55,1	
December .....	-12,9	- 1,0	-	-	+ 5,4	- 8,5	- 6,0	+25,0	- 4,8	+ 0,2	- 5,9	- 5,7	+ 8,5	
1993 Januari .....	+18,0	+ 3,4	-	-	+ 3,3	+ 24,7	+ 0,7	- 4,9	-22,9	- 0,2	+ 2,6	+ 2,4	- 24,7	
Februari .....	- 1,7	- 6,9	-	-	- 0,4	- 9,0	- 0,5	-10,1	+ 6,0	+ 7,6	+ 6,0	+13,6	+ 9,0	
Maart .....	- 1,0	-60,2	-	-	+ 4,8	- 56,4	0,0	0,0	+44,9	+ 7,2	+ 4,3	+11,5	+ 56,4	
April .....	-11,4	-13,8	-	-	+ 1,2	- 24,0	+ 0,1	+10,0	+38,3	-14,8	- 9,6	-24,4	+ 24,0	
Mei .....	-16,2	- 7,0	-	-	- 1,4	- 24,6	- 0,2	+ 9,9	+15,3	0,0	- 0,4	- 0,4	+ 24,6	
Juni .....	+ 0,6	+ 0,1	-	-	+ 3,3	+ 4,0	+ 0,1	- 0,1	- 9,1	0,0	+ 5,1	+ 5,1	- 4,0	

<sup>1</sup> Exclusief boekhoudkundige bewegingen ingevolge uit omloop genomen, maar niet omgeruilde bankbiljetten.

<sup>2</sup> Tegen marktkoersen en op valutadatum, exclusief valutawaps, die zijn opgenomen in kolom (7), en exclusief opbrengsten van de deviezenreserves, die op het moment van hun inning geen invloed hebben op de geldmarkt in Belgische franken.

<sup>3</sup> De voorschotten van de Bank aan de overheid en de openbare bedrijven zijn afgeschaft op 1 juli 1993 ingevolge de wet van 22 maart 1993 met betrekking tot het statuut van en het toezicht op de kredietinstellingen. Vanaf deze datum wordt de wijziging in de Belgische en Luxemburgse deposito's niet meer opgenomen in de verrichtingen van het geldmarktbeleid (kolom 10).

\* Bibliografische referentie : *Tijdschrift van de Nationale Bank van België*, LXVI<sup>e</sup> jaargang, nr 6, juni 1991.

**XVIII - 2. — GELDMARKTBELEID VAN DE NATIONALE BANK VAN BELGIE**

(gemiddelde stand, in miljarden franken<sup>1</sup>)

	Mobilisering van handelspapier (1)	Kredietverrekening d.m.v. aanbestedingen (2)	Directe geldmarktinterventies						Dekking (+) of absorptie (-) van de residuele kassaldi						Totaal (15) = (1) + (2) + (8) + (14)
			Openmarktportefeuille (3)	Repo's (4)	Valutaswaps (5)	Interbancaire uitzettingen en leningen (6)	Overige (7)	Totaal (8) = (3) tot (7)	Voor-schotten aan de Staat <sup>3</sup> (9)	Over-schotten (-) van de Staat <sup>4</sup> (10)	Voor-schotten aan het Ren-ten-fonds <sup>3</sup> (11)	Voor-schotten in rekening-courant aan de financiële instellingen (12)	Einde-dag-over-schotten (-) van de financiële instellingen <sup>2</sup> (13)	Totaal (14) = (9) tot (13)	
1991 Maart .....	9,5	59,3	25,2	31,0	1,3	0,5	0,0	58,0	2,4	0,0	0,0	1,8	- 8,1	- 3,9	122,9
April .....	7,6	46,9	17,8	46,0	2,8	1,4	0,0	68,0	3,9	0,0	0,2	2,4	- 6,2	0,3	122,8
Mei .....	2,1	49,9	18,4	67,2	0,7	0,4	0,0	86,7	1,3	- 0,1	0,0	2,4	- 6,4	- 2,8	135,9
Juni .....	5,0	49,3	17,7	63,1	0,5	2,8	0,0	84,1	1,6	0,0	0,1	3,9	- 2,8	2,8	141,2
Juli .....	9,8	47,1	17,6	61,1	1,4	2,4	0,0	82,5	0,5	0,0	0,0	3,6	- 2,2	1,9	141,3
Augustus ...	10,7	49,5	18,1	44,6	0,0	2,4	0,0	65,1	2,2	0,0	0,0	4,0	- 1,8	4,4	129,7
September ..	10,9	50,0	14,7	46,9	- 1,9	1,8	0,0	61,5	1,0	0,0	0,0	4,4	- 1,3	4,1	126,5
Oktober ....	11,0	49,9	14,1	41,4	- 0,2	0,1	0,0	55,4	1,2	0,0	0,0	4,4	- 1,3	4,3	120,6
November ..	11,0	49,9	17,5	41,5	0,0	0,5	0,0	59,5	0,0	0,0	0,0	2,8	- 2,8	0,0	120,4
December ..	10,9	50,4	13,6	48,8	- 4,8	1,4	0,0	59,0	2,4	0,0	0,0	4,7	- 1,3	5,8	126,1
1992 Januari .....	10,8	47,0	14,2	35,5	- 2,7	1,8	0,0	48,8	1,5	0,0	0,0	3,0	- 2,1	2,4	109,0
Februari ....	10,7	42,8	9,7	37,9	- 2,8	0,3	0,0	45,1	0,2	0,0	0,0	3,1	- 1,8	1,5	100,1
Maart .....	10,8	40,8	8,3	41,0	- 4,5	1,4	0,0	46,2	2,7	0,0	0,0	4,8	- 1,6	5,9	103,7
April .....	10,2	45,0	11,9	39,2	- 0,7	1,2	0,0	51,6	0,1	0,0	0,0	1,7	- 3,5	- 1,7	105,1
Mei .....	10,4	45,5	12,4	47,5	0,0	0,5	0,0	60,4	0,5	0,0	0,0	2,7	- 2,0	1,2	117,5
Juni .....	10,5	49,9	16,9	48,2	0,0	0,3	0,0	65,4	0,0	- 0,1	0,0	1,5	- 3,3	- 1,9	123,9
Juli .....	10,0	47,2	12,9	47,2	- 2,0	0,7	0,0	58,8	1,0	0,0	0,0	3,8	- 2,6	2,2	118,2
Augustus ...	9,9	45,0	8,7	39,7	- 5,5	0,1	0,0	43,0	2,1	0,0	0,0	7,0	- 0,9	8,2	106,1
September ..	10,0	34,9	6,1	30,9	- 45,0	- 0,9	0,0	- 8,9	4,6	0,0	0,0	3,7	- 2,4	5,9	41,9
Oktober ....	10,0	29,6	7,6	35,3	- 90,6	- 2,9	0,0	- 50,6	0,9	0,0	0,0	5,3	- 2,1	4,1	- 6,9
November ..	10,0	23,9	7,5	43,4	- 94,5	0,4	0,0	- 43,2	2,0	0,0	0,0	3,7	- 1,6	4,1	- 5,2
December ..	7,4	14,3	10,5	49,1	- 134,9	1,2	0,0	- 74,1	3,2	0,0	0,0	4,6	- 1,2	6,6	- 45,8
1993 Januari .....	5,1	20,5	11,3	45,2	- 154,4	0,0	0,0	- 97,9	2,9	0,0	0,0	4,0	- 1,4	5,5	- 66,8
Februari ....	4,2	13,6	5,2	36,4	- 155,6	- 0,2	0,0	- 114,2	8,2	0,0	0,0	10,2	- 1,0	17,4	- 79,0
Maart .....	4,2	11,6	10,5	43,2	- 113,8	1,6	0,0	- 58,5	10,9	0,0	0,0	6,8	- 1,2	16,5	- 26,2
April .....	4,3	16,0	18,3	48,7	- 88,1	1,2	0,0	- 19,9	5,3	0,0	0,0	5,2	- 1,5	9,0	9,4
Mei .....	4,2	23,9	23,5	53,2	- 71,9	0,7	0,0	5,5	1,2	- 0,1	0,0	2,3	- 1,5	1,9	35,5
Juni .....	4,2	29,8	22,2	48,7	- 70,8	0,2	0,0	0,3	7,0	0,0	0,0	3,8	- 1,2	9,6	43,9
Juli .....	4,2	22,2	20,2	61,2	- 59,1	- 0,4	0,0	21,9	—	—	—	10,9	- 1,1	9,8	58,1

<sup>1</sup> Transacties met een liquiditeitsabsorberend effect, zoals « reverse » repo's, interbancaire leningen en de opnemng van einddagoverschotten, zijn ofwel gesaldeerd met de overeenkomstige liquiditeitsverruimende transacties, ofwel met een negatief teken opgenomen.

<sup>2</sup> Die overschotten worden door het Herdiscontering- en Waarborginstituut ingezameld, dat ze op zijn beurt bij de Nationale Bank uitzet.

<sup>3</sup> Afschaft op 1 juli 1993 ingevolge de wet van 22 maart 1993 met betrekking tot het statuut van en het toezicht op de kredietinstellingen.

<sup>4</sup> Vanaf 1 juli 1993 wordt de wijziging in de Belgische en Luxemburgse deposito's niet meer opgenomen in de verrichtingen van het geldmarktbeleid. (kolom 10).

**XVIII - 3. — INDIVIDUELE KREDIETLIJNEN VAN DE FINANCIËLE INSTELLINGEN  
BIJ DE NATIONALE BANK VAN BELGIË TER DEKKING VAN HUN EINDEDAGTEKORTEN**

(gemiddelde stand, in miljarden franken<sup>1</sup>)

	België			Luxemburg			Totaal			waarvan primary dealers		
	Maximum- bedrag	Krediet- openin- gen <sup>2</sup>	Opne- mingen	Maximum- bedrag	Krediet- openin- gen <sup>2</sup>	Opne- mingen	Maximum- bedrag	Krediet- openin- gen <sup>2</sup>	Opne- mingen	Maximum- bedrag	Krediet- openin- gen <sup>2</sup>	Opne- mingen
	(1)	(2)	(3)	(4)	(5)	(6)	(7) = (1) + (4)	(8) = (2) + (5)	(9) = (3) + (6)	(10)	(11)	(12)
1991 Maart .....	161,7	71,1	1,3	38,4	8,3	0,4	200,1	79,4	1,7	169,5	62,2	1,2
April .....	161,9	65,0	1,6	38,4	8,8	0,5	200,3	73,8	2,1	169,5	57,1	1,6
Mei .....	161,9	61,8	1,6	38,4	9,0	0,5	200,3	70,8	2,1	169,5	54,6	1,6
Juni .....	161,9	59,2	3,3	40,5	7,7	0,9	202,4	66,9	4,2	169,5	50,8	3,4
Juli .....	161,9	60,2	2,8	43,4	6,7	0,6	205,3	66,9	3,4	169,5	51,2	2,8
Augustus .....	161,9	63,4	3,3	43,6	7,0	0,8	205,5	70,4	4,1	169,5	54,7	3,4
September .....	161,9	61,0	3,5	45,5	7,2	0,7	207,4	68,2	4,2	169,5	52,3	3,5
Oktober .....	161,9	60,4	4,0	45,5	7,0	0,6	207,4	67,4	4,6	169,5	51,2	3,9
November .....	161,2	61,6	2,4	45,5	6,8	0,6	206,7	68,4	3,0	169,5	52,4	2,3
December .....	161,2	61,7	5,1	45,5	7,8	0,8	206,7	69,5	5,9	169,5	53,9	5,2
1992 Januari .....	161,2	60,7	2,4	45,6	8,1	0,5	206,8	68,8	2,9	169,5	52,9	2,3
Februari .....	161,2	59,3	2,8	45,6	8,1	0,6	206,8	67,4	3,4	169,5	51,7	2,5
Maart .....	161,2	56,6	4,5	45,6	8,1	0,9	206,8	64,7	5,4	169,5	49,0	4,5
April .....	161,2	53,2	1,2	45,6	8,2	0,4	206,8	61,4	1,6	163,6	44,7	1,0
Mei .....	161,2	55,6	2,0	45,6	8,1	0,8	206,8	63,7	2,8	163,6	46,7	1,9
Juni .....	175,1	52,8	1,1	37,7	7,3	0,5	212,8	60,1	1,6	185,4	45,2	1,3
Juli .....	175,1	54,1	3,4	37,7	8,1	0,6	212,8	62,2	4,0	185,4	48,7	3,1
Augustus .....	175,1	50,1	6,0	37,7	8,7	0,5	212,8	58,8	6,5	185,4	45,3	5,9
September .....	175,1	54,2	3,7	37,7	8,7	0,5	212,8	62,9	4,2	185,4	49,5	3,7
Oktober .....	175,1	51,4	4,4	37,7	8,3	0,7	212,8	59,7	5,1	185,4	46,0	4,5
November .....	177,8	53,3	3,2	37,7	8,1	0,6	215,5	61,4	3,8	188,2	48,1	3,1
December .....	177,8	56,4	4,4	37,7	7,9	0,5	215,5	64,3	4,9	188,2	51,2	4,5
1993 Januari .....	177,9	54,8	3,2	37,7	6,8	0,3	215,6	61,6	3,5	188,2	48,2	3,0
Februari .....	177,9	64,7	9,4	37,7	9,7	0,8	215,6	74,4	10,2	188,2	60,2	9,3
Maart .....	177,9	64,9	6,1	37,7	9,8	0,8	215,6	74,7	6,9	188,2	60,9	6,1
April .....	177,9	62,7	5,4	37,7	10,1	0,7	215,6	72,8	6,1	188,2	58,9	5,3
Mei .....	177,9	58,5	2,0	37,7	9,7	0,5	215,6	68,2	2,5	188,2	54,1	2,1
Juni .....	177,9	57,6	3,6	37,7	8,9	0,7	215,6	66,5	4,3	188,2	52,6	3,7
Juli .....	177,9	65,1	9,5	37,7	10,2	1,3	215,6	75,3	10,8	188,2	61,4	9,8
Augustus .....	178,0	91,0	29,8	37,7	12,9	1,9	215,7	103,9	31,7	188,2	88,9	30,3
September .....	178,0	91,3	15,8	37,7	16,1	2,4	215,7	107,4	18,2	188,2	93,1	17,5
Oktober .....	178,0	70,8	4,4	37,7	10,0	0,2	215,7	80,8	4,6	188,2	66,7	4,4

<sup>1</sup> Gemiddelde bedragen per kalendermaand; voor de maximumbedragen evenwel de stand per einde maand.

<sup>2</sup> Deel van het maximumbedrag dat ingevolge de vorming van een pand effectief kan worden opgenomen.

<sup>3</sup> Gemiddelde van 29, 30 en 31 januari 1991.

**XVIII - 4. — PLAFONDS VOOR DE MOBILISERING VAN HANDELSPAPIER DOOR DE KREDIETINSTELLINGEN BIJ DE NATIONALE BANK VAN BELGIE**

(gemiddelde stand, in miljarden franken)

	België		Luxemburg		Totaal			
	Plafond	Aangerekend bedrag	Plafond	Aangerekend bedrag	Plafond	Aangerekend bedrag	waarvan primary dealers	
							Plafond	Aangerekend bedrag
(1)	(2)	(3)	(4)	(5) = (1) + (3)	(6) = (2) + (4)	(7)	(8)	
1991 Juni <sup>1</sup> .....	8,7	5,8	1,9	0,2	10,6	6,0	8,5	5,7
Juli .....	8,7	6,8	1,9	0,9	10,6	7,7	8,5	7,2
Augustus .....	8,7	6,9	1,9	1,7	10,6	8,6	8,5	8,0
September .....	8,7	6,8	1,9	1,8	10,6	8,6	8,5	8,1
Oktober .....	8,7	6,8	1,9	1,9	10,6	8,7	8,5	8,2
November .....	8,7	6,9	1,9	1,8	10,6	8,7	8,5	8,1
December .....	8,6	6,7	1,9	1,9	10,5	8,6	8,5	8,1
1992 Januari .....	8,6	6,8	1,9	1,8	10,5	8,6	8,5	8,1
Februari .....	8,6	6,9	1,9	1,7	10,5	8,6	8,5	8,1
Maart .....	8,6	6,9	1,9	1,9	10,5	8,8	8,5	8,3
April .....	8,6	6,8	1,9	1,6	10,5	8,4	8,3	7,9
Mei .....	8,6	6,8	1,9	1,9	10,5	8,7	8,2	7,9
Juni .....	9,5	7,3	1,0	1,7 <sup>2</sup>	10,5	9,0	7,7	7,9 <sup>2</sup>
Juli .....	9,5	7,4	1,0	1,1 <sup>2</sup>	10,5	8,5	7,7	7,6
Augustus .....	9,5	7,5	1,0	1,0	10,5	8,5	7,7	7,6
September .....	9,5	7,6	1,0	1,0	10,5	8,6	7,7	7,5
Oktober .....	9,5	7,6	1,0	1,0	10,5	8,6	7,7	7,6
November .....	9,5	7,7	1,0	1,0	10,5	8,7	7,7	7,6
December .....	9,5 <sup>3</sup>	6,1 <sup>3</sup>	1,0	0,8 <sup>3</sup>	10,5	6,9 <sup>3</sup>	7,7	6,1 <sup>3</sup>
1993 Januari .....	9,5	4,5	1,0	0,5	10,5	5,0	7,7	4,4
Februari .....	9,5	3,9	1,0	0,4	10,5	4,3	7,7	3,8
Maart .....	9,5	3,8	1,0	0,4	10,5	4,2	7,7	3,8
April .....	9,5	3,9	1,0	0,4	10,5	4,3	7,7	3,8
Mei .....	9,5	3,8	1,0	0,4	10,5	4,2	7,7	3,8
Juni .....	9,5	3,8	1,0	0,4	10,5	4,2	7,7	3,8
Juli .....	9,5	3,8	1,0	0,4	10,5	4,2	7,7	3,8
Augustus .....	9,5	3,8	1,0	0,4	10,5	4,2	7,7	3,8
September .....	9,5	3,8	1,0	0,4	10,5	4,2	7,7	3,8
Oktober .....	9,5	3,8	1,0	0,4	10,5	4,2	7,7	3,8

<sup>1</sup> Vanaf 17 juni.

<sup>2</sup> Tijdelijke overschrijding te wijten aan mobiliseringen binnen de plafonds die geldig waren tot 31 mei 1992.

<sup>3</sup> Tijdelijke overschrijding te wijten aan mobiliseringen binnen bruikbare plafonds die geldig waren tot 6 december 1992. Vanaf die datum kunnen de plafonds slechts voor 50 % aangewend worden.



XVIII - 5. — AANBESTEDINGEN VAN KREDIETEN DOOR DE NATIONALE BANK VAN BELGIE

Aanbestedings- datum	Toewijzings- methode <sup>1</sup>	Looptijd van de krediet- transactie (kalender- dagen)	Gevraagd bedrag (miljoenen franken)	Geboden rentetarieven	Toegepast rentetarief <sup>2</sup>	Toegewezen bedrag (miljoenen franken)	Toewijzings- percentage <sup>3</sup>	Uitstaand bedrag van de kredieten <sup>4</sup> (miljoenen franken)
(1)	(2)	(3)	(4)	(5)	(6)	(7)	(8)	(9)
25.01.1993	V	7	241.575	—	8,40	20.100	8,20	20.100
01.02.1993	V	7	246.525	—	8,40	20.175	8,01	20.175
08.02.1993	V	7	379.950	—	8,30	10.275	2,51	10.275
15.02.1993	** V	7	162.075	—	8,30	10.050	5,95	10.050
22.02.1993	** V	7	151.025	—	8,30	10.025	6,40	10.025
01.03.1993	** V	7	152.475	—	8,30	12.025	7,65	12.025
08.03.1993	** V	7	8.150	—	8,30	8.150	100,00	8.150
15.03.1993	** V	7	276.225	—	8,10	15.000	5,32	15.000
22.03.1993	** V	7	146.625	—	8,00	12.050	8,00	12.050
29.03.1993	** V	7	163.175	—	8,50	10.000	5,92	10.000
05.04.1993	** V	7	155.125	—	8,00	15.000	9,48	15.000
09.04.1993	** V	7	126.875	—	7,90	15.000	11,62	15.000
19.04.1993	** V	7	145.700	—	7,90	20.000	13,55	20.000
26.04.1993	V	7	270.700	—	7,70	20.000	7,29	20.000
03.05.1993	V	7	107.250	—	7,50	20.100	18,51	20.100
10.05.1993	V	7	221.525	—	7,40	22.000	9,83	22.000
17.05.1993	V	7	298.625	—	7,30	29.925	10,00	29.925
24.05.1993	V	7	207.150	—	7,20	29.950	14,33	29.950
28.05.1993	V	7	236.100	—	7,00	29.575	12,50	29.575
07.06.1993	V	7	118.950	—	7,00	29.750	25,00	29.750
14.06.1993	V	7	167.875	—	7,00	30.000	17,71	30.000
21.06.1993	V	7	95.650	—	7,00	30.000	31,16	30.000
28.06.1993	V	7	238.025	—	6,90	29.825	12,50	29.825
05.07.1993	V	7	333.450	—	6,70	30.000	8,90	30.000
12.07.1993	** V	8	159.900	—	6,70	25.000	15,41	25.000
19.07.1993	** V	6	162.675	—	6,70	10.000	5,90	10.000
26.07.1993	** V	7	163.400	—	8,50	10.025	5,85	10.025
04.08.1993	** V	7	167.950	—	9,50	20.050	11,70	20.050
11.08.1993	** V	7	175.900	—	9,50	10.000	5,45	10.000
18.08.1993	** V	7	174.900	—	9,50	10.000	5,53	10.000
25.08.1993	** V	7	155.775	—	9,50	10.000	6,18	10.000
01.09.1993	** V	7	174.125	—	9,50	10.000	5,53	10.000
08.09.1993	** V	7	154.075	—	10,50	10.100	6,27	10.100
15.09.1993	** V	7	132.850	—	10,00	10.000	7,33	10.000
22.09.1993	** V	7	103.075	—	9,75	12.000	11,45	12.000
29.09.1993	V	7	202.600	—	9,75	15.000	7,28	15.000
06.10.1993	V	7	3.350	—	9,65	3.350	100,00	3.350
13.10.1993	V	7	5.150	—	9,65	5.150	100,00	5.150
18.10.1993	V	7	8.000	—	9,65	8.000	100,00	13.150
25.10.1993	V	7	26.800	—	9,40	15.000	55,70	15.000
29.10.1993	V	7	20.000	—	9,40	20.000	100,00	20.000
08.11.1993	V	7	—	—	9,40	—	—	—
15.11.1993	V	7	—	—	9,40	—	—	—

<sup>1</sup> V Hoeveelheidstender, tegen een vooraf door de NBB vastgestelde rentevoet.

H Rentetender tegen een enige rentevoet (Hollandse tendertechniek).

A Rentetender tegen meervoudige rentetarieven (Amerikaanse tendertechniek).

\* Toewijzing die uitsluitend op handelspapier betrekking heeft.

\*\* Beperking van het gevraagde bedrag tot de kredietlijn van elke individuele deelnemer.

<sup>2</sup> Vooruit door de Bank bekendgemaakte rentevoet (hoeveelheidstender).

Enige door de Bank in aanmerking genomen rentevoet (Hollandse tendertechniek).

Laagste door de Bank in aanmerking genomen rentevoet (Amerikaanse tendertechniek).

<sup>3</sup> Van toepassing op het totaal van de gevraagde bedragen (hoeveelheidstender), op de tegen de in aanmerking genomen limietrente gevraagde bedragen (Hollandse tendertechniek), of op de tegen de laagste in aanmerking genomen rentevoet gevraagde bedragen (Amerikaanse tendertechniek).

<sup>4</sup> Uitstaand bedrag op de betalingsdatum, voor alle tendertechnieken samen.

XVIII - 6a. — UITGIFTE VAN DRIEMAANDS SCHATKISTCERTIFICATEN<sup>1</sup>

Toewijzingsdatum	Tenderinschrijvingen						Niet-concurrerende inschrijvingen <sup>2</sup> (miljoenen franken)	Uitstaand bedrag van de sedert 29 jan. 1991 uitgegeven gedematerialiseerde certificaten <sup>3</sup> (miljoenen franken)
	Aangeboden bedrag (miljoenen franken)	Laagste en hoogste geboden rente	Toegewezen bedrag (miljoenen franken)	Hoogste in aanmerking genomen rentevoet	Toewijzingspercentage op de offertes ingediend tegen de hoogste in aanmerking genomen rentevoet	Gewogen gemiddelde rentevoet van de toewijzing		
(1)	(2)	(3)	(4)	(5)	(6)	(7)	(8)	(9)
22.12.1992	119.007	8,65/ 8,80	13.350	8,68	100	8,68	28.014	1.330.004
29.12.1992	111.650	8,39/ 9,46	95.330	8,46	100	8,43	3.575	1.294.438
05.01.1993	148.475	8,28/ 8,38	107.184	8,32	36	8,30	4.841	1.355.538
12.01.1993	136.232	8,05/ 8,30	40.077	8,20	100	8,20	21.553	1.339.013
19.01.1993	172.049	8,15/ 8,28	165.199	8,22	100	8,19	175	1.356.335
26.01.1993	149.717	8,18/ 8,35	141.837	8,29	100	8,26	80	1.381.456
02.02.1993	134.898	8,24/ 8,37	102.105	8,29	55	8,27	2 020	1.399.324
09.02.1993	109.772	8,55/ 8,75	104.322	8,70	100	8,64	175	1.400.786
16.02.1993	121.028	9,10/ 9,50	100.378	9,24	100	9,17	9.044	1.441.815
23.02.1993	119.105	8,80/ 9,05	115.505	8,99	100	8,91	1.750	1.420.142
02.03.1993	186.657	8,64/ 8,85	180.407	8,80	100	8,73	12.105	1.481.881
09.03.1993	225.109	8,13/ 8,35	112.764	8,21	100	8,19	30.052	1.509.451
16.03.1993	201.562	7,85/ 8,00	152.955	7,92	100	7,90	22.251	1.567.048
23.03.1993	111.776	8,31/ 8,51	92.156	8,40	100	8,37	8.938	1.626.778
30.03.1993	149.656	8,73/ 8,95	104.266	8,83	100	8,79	32.249	1.664.388
06.04.1993	130.274	8,30/ 8,41	44.134	8,34	100	8,33	34.311	1.630.808
13.04.1993	153.877	8,00/ 8,15	39.373	8,05	100	8,05	29.890	1.638.441
20.04.1993	259.942	7,98/ 8,12	122.413	8,03	47	8,02	25.025	1.620.505
27.04.1993	200.550	7,77/ 7,90	105.040	7,81	100	7,80	28.199	1.611.827
04.05.1993	241.297	7,40/ 7,51	120.641	7,45	100	7,44	30.201	1.658.544
11.05.1993	179.246	7,20/ 7,30	126.795	7,25	100	7,24	16.072	1.696.914
17.05.1993	217.753	7,21/ 7,33	90.635	7,26	52	7,25	27.583	1.705.710
25.05.1993	251.911	7,12/ 7,21	137.408	7,15	30	7,14	22.128	1.747.991
01.06.1993	165.120	7,05/ 7,15	142.770	7,11	100	7,09	8.025	1.706.274
08.06.1993	211.394	7,04/ 7,15	144.043	7,09	100	7,08	25.378	1.732.879
15.06.1993	271.385	7,05/ 7,14	102.011	7,09	38	7,08	30.150	1.689.834
22.06.1993	193.481	6,79/ 6,87	21.451	6,80	100	6,80	32.458	1.642.649
29.06.1993	216.094	6,66/ 6,78	91.516	6,70	21	6,68	31.633	1.629.283
06.07.1993	178.627	6,57/ 6,70	61.010	6,60	28	6,59	26.360	1.638.208
13.07.1993	145.449	6,70/ 6,90	23.713	6,78	100	6,77	18.920	1.611.578
19.07.1993	97.864	7,16/ 7,65	89.614	7,43	100	7,29	425	1.554.179
27.07.1993	149.688	8,07/ 8,75	134.238	8,40	100	8,29	5.200	1.560.378
03.08.1993	156.903	7,60/ 9,00	151.303	8,30	100	7,99	400	1.561.239
10.08.1993	91.129	9,75/11,25	31.541	10,32	100	10,22	27.253	1.477.166
17.08.1993	139.383	9,55/10,75	68.989	9,90	19	9,82	11.009	1.438.946
24.08.1993	177.116	9,00/10,00	129.116	9,25	100	9,18	9.298	1.417.824
31.08.1993	153.338	10,20/10,95	108.543	10,50	100	10,44	22.200	1.397.772
07.09.1993	192.920	11,75/16,00	72.308	12,20	52	12,11	25.576	1.326.235
14.09.1993	218.215	8,90/ 9,75	122.910	9,09	14	9,09	6.964	1.323.948
21.09.1993	136.089	8,95/ 9,25	93.848	9,03	100	9,03	1.425	1.365.312
28.09.1993	118.004	9,10/ 9,50	97.754	9,30	100	9,25	450	1.340.367
05.10.1993	185.175	9,00/ 9,30	117.505	9,06	100	9,04	11.729	1.382.231
12.10.1993	92.555	9,48/ 9,80	38.858	9,54	100	9,53	21.476	1.399.932
19.10.1993	138.990	9,08/ 9,44	69.165	9,18	100	9,16	25.634	1.404.692
26.10.1993	152.469	8,70/ 9,00	80.179	8,82	100	8,80	20.396	1.365.829
02.11.1993	133.004	8,87/ 9,02	47.333	8,94	100	8,92	26.416	1.287.875
09.11.1993	193.591	8,47/ 8,64	41.096	8,51	60	8,50	25.084	1.295.261
16.11.1993	182.240	8,42/ 8,84	56.169	8,46	71	8,45	17.042	1.288.474

<sup>1</sup> Deze tabel heeft enkel betrekking op de gedematerialiseerde certificaten die sedert 29 januari 1991 zijn uitgegeven krachtens het Ministerieel Besluit van 24 januari 1991, hetzij bij tenderinschrijving, hetzij ingevolge niet-concurrerende inschrijvingen. Bij de tender wordt de zgn. « Amerikaanse methode » toegepast, waarbij de effecten worden toegewezen tegen de door de inschrijvers voorgestelde rentetarieven. Alle offertes tegen rentetarieven die lager zijn dan de hoogste door de Schatkist in aanmerking genomen rentevoet worden toegewezen voor het totale bedrag.

De offertes tegen de hoogste in aanmerking genomen rentevoet kunnen eventueel worden verminderd.

<sup>2</sup> Via deze niet-concurrerende inschrijvingen kunnen de primary dealers binnen bepaalde grenzen op schatkistcertificaten inschrijven tegen de gemiddelde rentevoet van de toewijzing.

<sup>3</sup> Op de betalingsdatum.

XVIII - 6b. — UITGIFTE VAN ZESMAANDS SCHATKISTCERTIFICATEN <sup>1</sup>

Toewijzingsdatum	Tenderinschrijvingen						Niet-concurrerende inschrijvingen <sup>2</sup> (miljoenen franken)	Uitstaand bedrag van de sedert 29 jan. 1991 uitgegeven gedematerialiseerde certificaten <sup>3</sup> (miljoenen franken)
	Aangeboden bedrag (miljoenen franken)	Laagste en hoogste geboden rente	Toegewezen bedrag (miljoenen franken)	Hoogste in aanmerking genomen rentevoet	Toewijzingspercentage op de offertes ingediend tegen de hoogste in aanmerking genomen rentevoet	Gewogen gemiddelde rentevoet van de toewijzing		
(1)	(2)	(3)	(4)	(5)	(6)	(7)	(8)	(9)
11.06.1991	89.610	9,06/ 9,25	44.105	9,12	100	9,11	2.620	46.725
09.07.1991	66.900	9,29/ 9,50	37.200	9,38	100	9,36	3.020	86.945
06.08.1991	76.030	9,54/ 9,69	27.985	9,57	100	9,56	7.920	122.850
03.09.1991	82.215	9,27/ 9,43	35.700	9,32	63	9,30	7.165	165.715
01.10.1991	57.930	9,30/ 9,45	21.165	9,35	100	9,34	4.360	191.240
29.10.1991	47.080	9,38/ 9,55	41.880	9,45	100	9,41	0	233.120
26.11.1991	84.560	9,45/ 9,58	39.870	9,50	100	9,49	6.520	279.510
24.12.1991	39.330	9,75/ 9,95	6.630	9,79	100	9,77	5.700	245.115
14.01.1992	70.590	9,33/ 9,49	31.040	9,36	100	9,35	4.753	240.688
11.02.1992	56.278	9,41/ 9,58	46.578	9,45	100	9,44	1.975	253.336
10.03.1992	69.876	9,40/ 9,52	15.808	9,42	78	9,41	4.935	231.214
07.04.1992	61.206	9,58/ 9,70	13.261	9,61	100	9,60	6.734	225.684
05.05.1992	61.101	9,55/ 9,66	27.551	9,57	100	9,57	2.634	213.989
02.06.1992	56.670	9,50/ 9,63	28.795	9,54	100	9,53	790	197.184
14.07.1992	43.768	9,50/ 9,63	8.293	9,53	100	9,53	6.510	163.864
11.08.1992	39.182	9,64/ 9,74	20.219	9,66	100	9,66	3.756	139.286
08.09.1992	38.335	9,62/ 9,77	13.025	9,65	100	9,65	903	132.471
06.10.1992	35.103	8,57/ 9,63	8.376	8,59	100	8,57	2.612	123.464
03.11.1992	40.971	8,24/ 8,35	33.021	8,28	100	8,26	3.260	129.560
01.12.1992	53.815	8,35/ 8,45	21.440	8,38	100	8,38	3.179	124.594
29.12.1992	29.412	7,90/ 8,03	10.155	7,96	100	7,95	210	134.959
12.01.1993	37.635	7,66/ 7,73	11.145	7,68	100	7,68	4.035	135.336
09.02.1993	19.950	8,00/ 8,30	17.600	8,10	100	8,05	0	128.961
09.03.1993	56.210	7,47/ 8,65	21.410	7,55	100	7,52	3.260	139.703
06.04.1993	32.770	7,77/ 8,82	9.495	7,81	100	7,80	4.804	143.014
04.05.1993	128.640	7,29/ 7,40	12.090	7,30	100	7,30	4.282	123.105
01.06.1993	28.480	6,67/ 6,78	14.280	6,70	100	6,69	715	113.481
29.06.1993	63.165	6,31/ 6,41	38.510	6,35	100	6,34	2.259	143.885
13.07.1993	48.385	6,39/ 6,55	20.560	6,45	100	6,42	2.298	151.563
10.08.1993	33.243	7,95/ 9,50	9.728	8,25	100	8,20	4.963	148.654
07.09.1993	38.755	9,80/10,70	12.760	10,02	100	9,89	4.724	141.468
05.10.1993	39.365	8,42/ 8,74	22.715	8,50	100	8,47	700	150.584
02.11.1993	28.550	8,07/ 8,20	14.550	8,14	100	8,12	4.422	153.184

<sup>1</sup> Deze tabel heeft enkel betrekking op de gedematerialiseerde certificaten die sedert 29 januari 1991 zijn uitgegeven krachtens het Ministerieel Besluit van 24 januari 1991, hetzij bij tenderinschrijving, hetzij ingevolge niet-concurrerende inschrijvingen. Bij de tender wordt de zgn. « Amerikaanse methode » toegepast, waarbij de effecten worden toegewezen tegen de door de inschrijvers voorgestelde rentetarieven. Alle offertes tegen rentetarieven die lager zijn dan de hoogste door de Schatkist in aanmerking genomen rentevoet worden toegewezen voor het totale bedrag.

De offertes tegen de hoogste in aanmerking genomen rentevoet kunnen eventueel worden verminderd.

<sup>2</sup> Via deze niet-concurrerende inschrijvingen kunnen de primary dealers binnen bepaalde grenzen op schatkistcertificaten inschrijven tegen de gemiddelde rentevoet van de toewijzing.

<sup>3</sup> Op de betalingsdatum.

XVIII - 6c. — UITGIFTE VAN TWAALFMAANDS SCHATKISTCERTIFICATEN<sup>1</sup>

Toewijzingsdatum	Tenderinschrijvingen						Niet-concurrerende inschrijvingen <sup>2</sup> (miljoenen franken)	Uitstaand bedrag van de sedert 29 jan. 1991 uitgegeven gedematerialiseerde certificaten <sup>3</sup> (miljoenen franken)
	Aangeboden bedrag (miljoenen franken)	Laagste en hoogste geboden rente	Toegewezen bedrag (miljoenen franken)	Hoogste in aanmerking genomen rentevoet	Toewijzingspercentage op de offertes ingediend tegen de hoogste in aanmerking genomen rentevoet	Gewogen gemiddelde rentevoet van de toewijzing		
(1)	(2)	(3)	(4)	(5)	(6)	(7)	(8)	(9)
23.07.1991	59.315	9,33/ 9,48	46.665	9,40	100	9,38	3.000	273.110
20.08.1991	96.785	9,48/ 9,62	6.200	9,51	100	9,50	10.115	289.425
17.09.1991	66.145	9,29/ 9,43	43.265	9,35	100	9,33	670	333.360
15.10.1991	60.795	9,30/ 9,41	30.860	9,34	100	9,33	2.995	367.215
12.11.1991	55.400	9,38/ 9,52	25.745	9,43	100	9,41	4.555	397.515
10.12.1991	66.890	9,48/ 9,62	22.225	9,50	87	9,49	5.570	425.310
07.01.1992	89.085	9,38/ 9,53	13.425	9,39	100	9,39	8.194	446.929
04.02.1992	49.700	9,25/ 9,38	39.475	9,30	100	9,28	748	487.152
03.03.1992	59.706	9,35/ 9,50	39.776	9,39	100	9,37	1.803	528.731
31.03.1992	40.735	9,60/ 9,74	24.905	9,64	100	9,63	2.592	490.248
28.04.1992	85.598	9,51/ 9,65	14.065	9,52	100	9,52	8.526	420.279
26.05.1992	57.625	9,35/ 9,49	29.758	9,39	30	9,37	1.806	403.043
23.06.1992	37.488	9,47/ 9,59	15.138	9,49	100	9,48	3.216	405.292
20.07.1992	36.087	9,60/ 9,73	22.467	9,63	100	9,62	0	378.094
18.08.1992	33.870	9,70/ 9,79	5.579	9,71	29	9,70	6.125	373.483
15.09.1992	29.170	9,20/ 9,33	15.785	9,22	100	9,21	1.903	347.236
13.10.1992	41.710	8,29/ 8,40	22.500	8,32	100	8,31	1.292	337.173
10.11.1992	39.905	7,74/ 8,79	17.055	7,78	100	7,77	1.863	325.791
08.12.1992	31.075	7,66/ 7,80	13.075	7,72	100	7,71	1.629	312.700
05.01.1993	28.345	7,23/ 7,35	26.447	7,30	98	7,27	110	317.638
02.02.1993	23.920	7,25/ 7,35	10.630	7,29	100	7,28	710	288.755
02.03.1993	25.640	7,48/ 7,67	22.840	7,59	100	7,55	150	270.166
30.03.1993	30.945	7,48/ 7,65	13.665	7,53	100	7,50	4.951	261.285
27.04.1993	30.815	7,09/ 7,25	16.925	7,15	100	7,13	2.292	257.911
25.05.1993	44.880	6,54/ 6,65	28.375	6,59	100	6,57	843	255.565
22.06.1993	43.267	6,22/ 6,31	8.677	6,24	100	6,23	5.514	251.402
19.07.1993	18.405	6,20/ 6,65	17.505	6,51	100	6,37	0	246.440
17.08.1993	24.165	6,85/ 7,30	13.340	7,00	100	6,97	1.366	249.442
14.09.1993	19.875	7,00/ 7,65	5.175	7,27	100	7,18	1.237	238.166
12.10.1993	17.290	7,80/ 8,05	6.540	7,95	100	7,91	100	221.014
09.11.1993	28.595	7,08/ 7,20	11.003	7,12	51	7,10	1.701	214.800

<sup>1</sup> Deze tabel heeft enkel betrekking op de gedematerialiseerde certificaten die sedert 29 januari 1991 zijn uitgegeven krachtens het Ministerieel Besluit van 24 januari 1991, hetzij bij tenderinschrijving, hetzij ingevolge niet-concurrerende inschrijvingen. Bij de tender wordt de zgn. « Amerikaanse methode » toegepast, waarbij de effecten worden toegewezen tegen de door de inschrijvers voorgestelde rentetarieven. Alle offertes tegen rentetarieven die lager zijn dan de hoogste door de Schatkist in aanmerking genomen rentevoet worden toegewezen voor het totale bedrag.

De offertes tegen de hoogste in aanmerking genomen rentevoet kunnen eventueel worden verminderd.

<sup>2</sup> Via deze niet-concurrerende inschrijvingen kunnen de primary dealers binnen bepaalde grenzen op schatkistcertificaten inschrijven tegen de gemiddelde rentevoet van de toewijzing.

<sup>3</sup> Op de betalingsdatum.

**XVIII - 7. — TRANSACTIES OP DE SECUNDAIRE MARKT VAN GEDEMATRIALISEERDE EFFECTEN  
OPGETEKEND DOOR HET EFFECTENCLEARINGSTELSEL  
VAN DE NATIONALE BANK VAN BELGIE<sup>1</sup>**

Periodegemiddelde van dagelijke gegevens	Schatkistcertificaten		Lineaire obligaties <sup>2</sup>		Thesauriebewijzen Depositobewijzen		Totaal	
	Aantal transacties	Bedragen (miljarden franken)	Aantal transacties	Bedragen (miljarden franken)	Aantal transacties	Bedragen (miljarden franken)	Aantal transacties	Bedragen (miljarden franken)
	(1)	(2)	(3)	(4)	(5)	(6)	(7) = (1) + (3) + (5)	(8) = (2) + (4) + (6)
Maart .....	63	35,7	138	11,3	—	—	201	47,0
April .....	74	37,9	164	13,1	—	—	238	51,0
Mei .....	80	39,7	150	15,7	—	—	230	55,4
Juni .....	57	29,2	187	21,6	—	—	244	50,8
Juli .....	62	30,2	206	22,2	—	—	268	52,4
Augustus .....	61	29,3	155	18,1	—	—	216	47,4
September .....	59	27,9	169	16,5	—	—	228	44,4
Oktober .....	62	28,4	203	21,3	—	—	265	49,7
November .....	69	29,9	183	19,3	—	—	252	49,2
December .....	50	22,2	189	22,9	—	—	239	45,1
1992 Januari .....	65	31,6	205	25,1	—	—	270	56,7
Februari .....	63	26,6	189	21,7	—	—	252	48,3
Maart .....	60	27,9	225	21,9	—	—	285	49,8
April .....	85	38,7	197	21,5	—	—	282	60,2
Mei .....	68	35,3	178	22,2	—	—	246	57,5
Juni .....	58	28,9	221	33,7	—	—	279	62,6
Juli .....	69	39,3	213	32,0	0	0,1	282	71,3
Augustus .....	68	35,4	188	29,8	0	0,1	256	65,3
September .....	102	50,9	309	45,8	0	0,1	411	96,8
Oktober .....	108	52,1	395	56,1	1	0,1	504	108,3
November .....	103	53,6	323	53,3	1	0,2	427	107,1
December .....	80	42,7	270	46,9	1	0,2	351	89,8
1993 Januari .....	94	46,6	354	56,1	2	0,3	450	103,0
Februari .....	108	49,4	446	66,2	1	0,1	555	115,7
Maart .....	116	57,0	449	65,4	1	0,4	566	122,8
April .....	108	53,5	352	53,5	2	0,4	462	107,4
Mei .....	122	64,0	372	60,5	2	0,6	496	125,1
Juni .....	98	54,7	349	62,2	2	0,6	449	117,5
Juli .....	125	61,0	455	83,6	2	0,4	582	145,0
Augustus .....	116	44,9	441	86,6	2	0,5	559	132,0
September .....	130	60,8	671	137,1	2	0,3	803	198,2
Oktober .....	148	70,4	678	129,6	2	0,5	828	200,5

<sup>1</sup> Exclusief openmarkttransacties van de Nationale Bank.

<sup>2</sup> Sinds 19/10 m.i.v. de verrichtingen in « mantels » en « coupons » van gesplitste OLO's.

**XVIII - 8. — HOUDERSCHAP VAN DE GEDEMATERIALISEERDE SCHATKISTCERTIFICATEN<sup>1</sup>**

(miljarden franken)

Einde periode	België					Luxemburg				Buiten de BLEU	Totaal  (11) = (5) + (9) + (10)
	Krediet- instellingen <sup>2</sup>	Andere financiële instellingen <sup>3</sup>	Openbare besturen	Overige	Totaal	Krediet- instellingen <sup>2</sup>	Andere financiële instellingen <sup>3</sup>	Overige	Totaal		
	(1)	(2)	(3)	(4)	(5) = (1) tot (4)	(6)	(7)	(8)	(9) = (6) tot (8)		
1991 Maart .....	1.050,4	66,2	0,4	24,4	1.141,4	541,7	36,7	8,6	587,0	112,4	1.840,8
April .....	1.075,5	91,4	3,6	38,7	1.209,2	557,6	40,4	33,4	631,4	119,6	1.960,2
Mei .....	1.140,7	93,8	6,6	46,8	1.287,9	562,4	41,5	33,6	637,5	93,5	2.018,9
Juni .....	1.099,7	93,3	8,1	63,5	1.264,6	565,1	43,3	33,2	641,6	95,7	2.001,9
Juli .....	1.041,8	73,4	6,9	61,1	1.183,2	572,5	51,4	39,9	663,8	93,7	1.940,7
Augustus ....	1.003,2	74,2	3,6	67,1	1.148,1	569,7	57,5	47,4	674,6	81,6	1.904,3
September ...	1.043,9	68,0	2,2	64,8	1.178,9	563,3	100,1	16,1	679,5	60,5	1.918,9
Oktober .....	939,7	89,7	2,0	65,1	1.096,5	579,5	88,0	18,8	686,3	79,8	1.862,6
November ...	966,8	72,5	5,1	53,3	1.097,7	564,4	103,4	18,9	686,7	82,4	1.866,8
December ...	946,5	70,0	2,3	49,3	1.068,1	532,9	108,5	9,7	651,1	72,6	1.791,8
1992 Januari .....	955,0	52,9	3,3	55,6	1.066,8	533,3	114,4	14,8	662,5	72,2	1.801,5
Februari .....	1.002,1	56,3	7,1	59,0	1.124,5	529,2	107,0	18,1	654,3	85,8	1.864,6
Maart .....	1.045,4	62,7	8,7	58,1	1.174,9	533,1	115,8	20,2	669,1	94,4	1.938,4
April .....	1.017,8	64,9	4,2	53,1	1.140,0	491,3	118,9	18,2	628,4	96,6	1.865,0
Mei .....	1.032,9	72,4	2,5	51,2	1.159,0	522,3	130,3	7,6	660,2	109,7	1.928,9
Juni .....	1.045,3	88,3	3,5	55,8	1.192,9	505,6	137,0	8,6	651,2	105,4	1.949,5
Juli .....	1.016,3	86,5	3,8	56,7	1.163,3	500,4	143,8	17,6	661,8	101,5	1.926,6
Augustus ....	995,9	71,7	5,5	60,7	1.133,8	535,3	151,9	18,9	706,1	94,4	1.934,3
September ...	1.073,2	80,2	7,1	64,4	1.224,9	523,0	149,4	16,0	688,4	84,7	1.998,0
Oktober .....	1.069,2	74,7	6,4	61,1	1.211,4	503,3	136,7	14,2	654,2	90,0	1.955,6
November ...	979,2	66,4	10,7	48,3	1.104,6	520,2	125,1	13,4	658,7	98,2	1.861,5
December ...	831,7	97,6	57,7	38,2	1.025,2	487,3	134,0	12,5	633,8	83,1	1.742,1
1993 Januari .....	911,7	92,8	21,2	54,3	1.080,0	520,8	129,3	14,6	664,7	89,7	1.834,4
Februari .....	954,6	62,6	40,7	60,8	1.118,7	492,8	136,1	12,5	641,4	77,8	1.837,9
Maart .....	1.072,0	97,5	49,2	66,8	1.285,5	517,1	124,4	14,3	655,8	95,3	2.036,6
April .....	1.082,1	81,3	82,7	67,5	1.313,6	471,8	126,7	13,7	612,2	86,9	2.012,7
Mei .....	1.131,0	93,3	88,4	60,8	1.373,5	503,7	135,1	13,6	652,4	100,8	2.126,7
Juni .....	1.068,6	101,9	70,1	48,7	1.289,3	487,3	133,9	11,9	633,1	85,1	2.007,5
Juli .....	1.090,5	93,2	37,4	46,5	1.267,6	492,0	127,4	8,6	628,0	62,8	1.958,4
Augustus ....	1.009,7	80,1	27,2	54,4	1.171,4	432,6	139,4	11,5	583,5	61,0	1.815,9

<sup>1</sup> Op basis van de verplichte rapportering door de instellingen die een vergunning verkregen voor het bijhouden van rekeningen voor gedematerialiseerde effecten van de Staatsschuld (art. 49 van het K.B. van 23 januari 1991).

<sup>2</sup> Banken, spaarbanken en OKI's.

<sup>3</sup> Verzekeringsondernemingen en instellingen voor collectieve belegging.

## XIX. — RENTETARIEVEN

(procenten per jaar)

### 1. — RENTETARIEVEN VAN DE NATIONALE BANK VAN BELGIE EN VAN HET HERDISCONTERING- EN WAARBORGINSTITUUT<sup>1</sup>

Data van de wijzigingen	Discontovoet	Rente op de voorschotten in rekening-courant		Centraal tarief van de Bank <sup>2</sup>	Rente op de via toewijzingen verstrekte kredieten <sup>3</sup>	HWI-tarief voor de einddagoverschotten	
		Binnen de kredietlijnen	Buiten de kredietlijnen			Gewone tranche	Overschrijdings-tranche <sup>4</sup>
p.m. 1993 1 januari .....	7,75	9,10	10,25	8,60	8,60	8,10	6,60
1993 8 januari .....	7,50	9,00	10,00	8,50	—	8,00	6,50
11 januari .....	"	"	"	"	8,50	"	"
20 januari .....	"	8,90	"	8,40	—	7,90	6,40
25 januari .....	"	"	"	"	8,40	"	"
5 februari .....	"	8,80	9,75	8,30	—	7,80	6,30
8 februari .....	"	"	"	"	8,30	"	"
10 februari .....	"	9,30	"	"	—	7,30	"
11 maart .....	7,25	9,10	"	8,10	—	7,10	6,10
15 maart .....	"	"	"	"	8,10	"	"
19 maart .....	7,00	9,00	"	8,00	—	7,00	6,00
22 maart .....	"	"	"	"	8,00	"	"
24 maart .....	"	10,00	12,50	8,50	—	"	"
29 maart .....	"	"	"	"	8,50	"	"
31 maart .....	"	9,20	10,00	8,20	—	"	"
2 april .....	"	9,00	"	8,00	—	"	"
5 april .....	"	"	"	"	8,00	"	"
8 april .....	"	8,90	"	7,90	—	6,90	5,90
9 april .....	"	"	"	"	7,90	"	"
23 april .....	"	8,70	9,50	7,70	—	6,70	5,70
26 april .....	"	"	"	"	7,70	"	"
29 april .....	6,75	8,50	9,25	7,50	—	6,50	5,50
3 mei .....	"	"	"	"	7,50	"	"
10 mei .....	"	8,40	"	7,40	7,40	6,40	5,40
13 mei .....	6,50	8,30	9,00	7,30	—	6,30	5,30
17 mei .....	"	"	"	"	7,30	"	"
24 mei .....	"	8,20	"	7,20	7,20	6,20	5,20
28 mei .....	6,25	8,00	8,75	7,00	7,00	6,00	5,00
22 juni .....	"	7,90	"	6,90	—	5,90	4,90
28 juni .....	"	"	"	"	6,90	"	"
2 juli .....	6,00	7,70	8,50	6,70	—	5,70	4,70
5 juli .....	"	"	"	"	6,70	"	"
23 juli .....	"	9,15	10,00	7,15	—	6,15	5,15
26 juli .....	"	10,50	12,00	8,50	8,50	7,50	6,50
30 juli .....	"	11,50	13,00	9,50	—	8,50	7,50
4 augustus .....	"	"	"	"	9,50	"	"
2 september .....	7,00	12,50	14,00	10,50	—	9,50	8,50
8 september .....	"	"	"	"	10,50	"	"
10 september .....	6,50	12,25	13,75	10,25	—	9,25	8,25
13 september .....	"	12,00	"	"	—	"	"
15 september .....	"	11,75	"	10,00	10,00	9,00	8,00
20 september .....	"	11,50	"	9,75	—	8,75	7,75
22 september .....	"	"	"	"	9,75	"	"
30 september .....	"	11,40	"	9,65	—	8,65	7,65
6 oktober .....	"	"	"	"	9,65	"	"
22 oktober .....	6,00	11,15	13,25	9,40	—	8,40	7,40
25 oktober .....	"	"	"	"	9,40	"	"
17 november .....	"	10,00	12,00	8,30	—	7,30	6,30
18 november .....	5,50	"	"	"	—	"	"

<sup>1</sup> De op 29 januari 1991 in werking getreden hervorming van de geldmarkt en van de monetaire-beleidsinstrumenten leidde tot een fundamentele aanpassing van de officiële tarieven van de Bank. Deze zijn derhalve niet langer vergelijkbaar met de voordien toegepaste tarieven. De statistische implicaties van die breuk in de reeks worden uiteengezet in het *Tijdschrift* van de NBB, LXVI<sup>e</sup> jaargang, deel I, n<sup>o</sup> 5, mei 1991, terwijl de hervorming uitvoerig werd toegelicht in het Jaarverslag 1990 van de Bank.

<sup>2</sup> Dit tarief geldt binnen de individuele lijnen waarvan het totale bedrag voor alle primary dealers samen beperkt is tot een bedrag van 5,6 miljard op het einde van 1992.

<sup>3</sup> Het betreft vooraf door de Bank bekendgemaakte tarieven voor de hoeveelheidstenders en de door de Bank in aanmerking genomen onderste limietrentes voor de toewijzingen tegen meervoudige rentetarieven. De in de tabel vermelde data stemmen overeen met de data van de toewijzingen (of transactiedata) en niet met de data van de afwikkeling in de verrekkenkamer (of valutadata), behalve bij uitzondering, die twee dagen na de toewijzingsdata vallen. Als er geen gegevens vermeld zijn, heeft er geen toewijzing plaatsgevonden.

<sup>4</sup> Dit tarief is van toepassing op de overschotten die meer bedragen dan 5 pct. van de individueel aan de financiële instellingen toegekende kredietlijnen.

Bibliografische referentie : *Tijdschrift* van de NBB, LXVI<sup>e</sup> jaargang, n<sup>o</sup> 5, mei 1991, LXVI<sup>e</sup> jaargang, n<sup>o</sup> 6, juni 1991.

**XIX - 2. — REFERENTIETARIEVEN VAN DE SECUNDAIRE MARKT VOOR SCHATKISTCERTIFICATEN**

Daggemiddelden	1 maand	2 maanden	3 maanden	6 maanden	9 maanden	12 maanden
1992 .....	9,36	9,36	9,36	9,17	—	9,01
1991 November .....	9,24	9,39	9,44	9,44	—	9,41
December .....	9,63	9,65	9,66	9,59	—	9,48
1992 Januari .....	9,46	9,46	9,46	9,35	—	9,19
Februari .....	9,55	9,55	9,55	9,43	—	9,28
Maart .....	9,61	9,61	9,61	9,52	—	9,43
April .....	9,49	9,53	9,56	9,52	—	9,46
Mei .....	9,49	9,53	9,56	9,51	—	9,41
Juni .....	9,52	9,54	9,56	9,52	—	9,43
Juli .....	9,56	9,58	9,59	9,53	—	9,51
Augustus .....	9,71	9,73	9,76	9,70	—	9,65
September .....	9,49	9,49	9,50	9,29	—	9,19
Oktober .....	8,82	8,79	8,75	8,32	—	8,16
November .....	8,76	8,74	8,69	8,21	—	7,74
December .....	8,81	8,76	8,69	8,15	—	7,65
1993 Januari .....	8,37	8,31	8,23	7,68	—	7,25
Februari .....	9,14	8,98	8,84	8,07	—	7,65
Maart .....	8,54	8,39	8,30	7,59	—	7,19
April .....	8,05	8,02	7,99	7,56	—	7,16
Mei .....	7,29	7,26	7,20	6,90	—	6,67
Juni .....	6,99	6,97	6,92	6,52	—	6,39
Juli .....	7,71	7,42	7,21	6,68	—	6,24
Augustus .....	10,39	9,45	9,12	7,62	—	6,76
September .....	10,52	10,23	9,88	8,51	—	7,61
Oktober .....	9,35	9,22	9,10	8,36	—	7,43

Bibliografische referentie : *Tijdschrift van de NBB*, LXVI<sup>e</sup> jaargang, n<sup>o</sup> 5, mei 1991.



XIX - 3. — RENTETARIEVEN OP DE INTERBANKENMARKT<sup>1</sup>

Daggemiddelden	Overnight	1 week	2 weken	3 weken	1 maand	2 maanden	3 maanden	6 maanden	12 maanden
1986 .....	n.	8,17	8,20	n.	8,10	8,10	8,11	7,95	7,84
1987 .....	n.	7,04	7,07	n.	7,02	7,04	7,10	7,23	7,38
1988 .....	n.	6,65	6,69	n.	6,66	6,71	6,77	6,91	7,03
1989 .....	n.	8,45	8,49	n.	8,56	8,66	8,73	8,72	8,73
1990 .....	n.	9,68	9,70	n.	9,73	9,78	9,82	9,92	10,01
1991 .....	n.	9,20	9,22	n.	9,27	9,34	9,39	9,44	9,46
1992 .....	9,31	9,39	9,39	9,39	9,39	9,40	9,39	9,25	9,11
1991 November .....	9,14	9,25	9,26	9,27	9,28	9,45	9,48	9,48	9,48
December .....	9,34	9,57	9,60	9,66	9,71	9,71	9,70	9,65	9,60
1992 Januari .....	9,41	9,48	9,48	9,48	9,49	9,48	9,48	9,40	9,29
Februari .....	9,49	9,56	9,56	9,56	9,58	9,58	9,58	9,48	9,35
Maart .....	9,55	9,65	9,65	9,65	9,65	9,65	9,65	9,61	9,53
April .....	9,32	9,41	9,45	9,50	9,53	9,57	9,57	9,57	9,54
Mei .....	9,43	9,46	9,47	9,49	9,52	9,58	9,58	9,58	9,55
Juni .....	9,37	9,52	9,54	9,55	9,55	9,56	9,57	9,56	9,54
Juli .....	9,47	9,56	9,57	9,58	9,59	9,61	9,61	9,62	9,61
Augustus .....	9,67	9,73	9,74	9,75	9,75	9,78	9,78	9,78	9,77
September .....	9,47	9,58	9,57	9,56	9,53	9,53	9,53	9,38	9,29
Oktober .....	8,93	8,96	8,93	8,90	8,85	8,83	8,80	8,44	8,27
November .....	8,79	8,89	8,85	8,82	8,79	8,79	8,73	8,30	7,88
December .....	8,76	8,84	8,86	8,87	8,89	8,82	8,74	8,28	7,75
1993 Januari .....	8,53	8,57	8,54	8,48	8,42	8,35	8,28	7,82	7,32
Februari .....	8,86	9,17	9,17	9,15	9,20	9,02	8,92	8,35	7,79
Maart .....	8,56	8,79	8,73	8,64	8,61	8,43	8,34	7,78	7,31
April .....	8,02	8,11	8,11	8,09	8,07	8,04	8,02	7,71	7,25
Mei .....	7,43	7,46	7,43	7,37	7,33	7,28	7,22	6,99	6,78
Juni .....	7,08	7,09	7,07	7,04	7,02	6,99	6,95	6,64	6,48
Juli .....	7,91	8,08	8,06	7,97	7,82	7,49	7,32	6,86	6,42
Augustus .....	11,08	11,43	11,14	10,81	10,55	9,64	9,19	7,87	6,92
September .....	10,65	10,93	10,87	10,82	10,75	10,43	9,97	8,87	7,84
Oktober .....	9,53	9,55	9,51	9,46	9,41	9,24	9,15	8,51	7,60

<sup>1</sup> Vanaf februari 1991 betreft het gemiddelden van tussen 14 u en 14 u 30 bij verscheidene marktparticipanten opgetekende bied- en laattarieven. Doorgaans liggens die bied- en laattarieven zowat 1/8 procentpunt onder en boven het hier berekende gemiddelde tarief. Vóór februari 1991 gaat het om gemiddelden van de minimum- en maximumtarieven die 's morgens door de zgn. « collectieve » van vier grootbanken worden vastgesteld. Dit gemiddelde wijkt evenwel systematisch ietwat af van de gemiddelde marktrentetarieven : als vuistregel mag ervan worden uitgegaan dat deze laatste ongeveer 1/8 procentpunt lager liggen dan het gemiddelde van de « collectieve » richttarieven.

**Bibliografische referentie :** *Tijdschrift van de NBB*, LXVI<sup>e</sup> jaargang, n<sup>o</sup> 5, mei 1991.

XIX - 4. — DEBETRENTETARIEVEN VAN DE BELGISCHE FINANCIËLE INSTELLINGEN

Daggemiddelden	Kortlopende kredieten				Langlopende kredieten	
	Gewone discontokredieten <sup>1</sup>	Acceptkredieten <sup>1</sup>	Kaskredieten <sup>1</sup>	Voorschotten met vaste termijn op 3 maand <sup>2</sup>	Investeringskredieten <sup>3</sup>	Hypothecaire leningen <sup>4</sup>
1986 .....	9,07	9,07	10,47	8,21	8,92	8,79
1987 .....	8,21	8,21	9,34	7,20	8,73	8,24
1988 .....	8,11	8,11	8,86	6,87	8,53	8,05
1989 .....	10,23	10,23	10,98	8,83	8,98	8,52
1990 .....	12,24	12,24	12,99	9,92	10,98	10,99
1991 .....	12,11	12,11	12,86	9,48	10,74	11,50
1992 .....	12,19	.	13,05	9,46	10,10	10,87
1991 November .....	12,00	12,00	12,75	9,55	10,70	11,50
December .....	12,08	12,08	12,83	9,77	10,70	11,50
1992 Januari .....	12,50	12,50	13,25	9,55	10,45	11,26
Februari .....	12,50	12,50	13,25	9,65	10,30	11,00
Maart .....	12,50	12,50	13,25	9,69	10,30	11,00
April .....	12,50	12,50	13,25	9,63	10,30	11,00
Mei .....	12,50	12,50	13,25	9,63	10,30	11,00
Juni .....	12,50	12,50	13,25	9,66	10,30	11,00
Juli .....	12,50	12,50	13,25	9,69	10,30	11,00
Augustus .....	12,50	12,50	13,25	9,84	10,30	11,00
September .....	12,50	12,50	13,25	9,63	10,41	11,00
Oktober .....	11,85	.	12,90	8,92	9,81	10,70
November .....	11,00	.	12,25	8,78	9,20	10,25
December .....	11,00	.	12,25	8,81	9,20	10,25
1993 Januari .....	10,71	.	11,96	8,35	9,04	10,23
Februari .....	10,96	.	12,21	9,02	8,90	10,15
Maart .....	10,94	.	12,19	8,44	8,75	10,15
April .....	10,72	.	11,97	8,12	8,60	10,15
Mei .....	9,92	.	11,17	7,32	8,47	10,15
Juni .....	9,73	.	10,98	7,05	8,30	10,15
Juli .....	9,37	.	10,62	7,42	7,90	10,15
Augustus .....	11,20	.	12,45	9,29	7,90	10,15
September .....	12,75	.	14,00	10,07	8,44	10,15
Oktober .....	11,75	.	13,00	9,25	8,35	10,15

<sup>1</sup> Lijsttarieven meegedeeld door de Belgische Vereniging van Banken.

<sup>2</sup> Indicatieve tarieven die zijn berekend door bij het gemiddelde tarief voor interbancaire transacties, een veranderlijke marge te tellen die als representatief mag worden beschouwd voor kredieten verstrekt aan eersterangsdebiteuren.

<sup>3</sup> Tot 30 april 1991 : tarieven aangerekend door de NMKN, ongeacht de looptijd van het investeringskrediet. Sedert 1 mei 1991, rente voor kredieten met een looptijd van 4 jaar of meer en vatbaar voor vijfjaarlijkse renteherzieningen.

<sup>4</sup> Door de ASLK verstrekte gewone hypothecaire leningen met semi-vast rentetarief, een schuldaldoverzekering en een looptijd van meer dan 15 jaar. Het betreft het rentetarief aangerekend aan « nieuwe » cliënten dat geen rekening houdt met de kortingen die aan « goede » of « zeer goede » cliënten worden toegestaan.

Bibliografische referentie : Tijdschrift van de NBB, LXVI<sup>e</sup> jaargang, n<sup>o</sup> 5, mei 1991.

XIX - 5. — CREDITRENTETARIEVEN VAN DE BELGISCHE FINANCIËLE INSTELLINGEN

Daggemiddelden	Spaardeposito's			Termijndeposito's op 3 maanden			Kasbons <sup>3</sup>			
	Basisrente	Getrouwheidspremie <sup>1</sup>	Fictieve brutorente <sup>2</sup>	Cewone	Van 1 tot 3 miljoen	Van 3 tot 5 miljoen	Van 5 tot 20 miljoen	Op 1 jaar	Op 3 jaar	Op 5 jaar
1986 .....	4,29	0,69	6,64	5,36	6,31	6,86	7,48	7,11	7,47	7,72
1987 .....	4,00	0,65	6,20	5,00	5,70	6,07	6,47	6,50	7,24	7,59
1988 .....	3,78	0,74	6,03	4,56	5,29	5,66	6,14	6,23	7,03	7,33
1989 .....	3,75	0,75	6,00	5,09	6,38	7,03	8,10	6,90	7,47	7,73
1990 .....	3,94	1,25	5,94	6,10	7,45	8,16	9,19	8,30	8,76	8,97
1991 .....	4,00	1,25	5,83	6,25	—	—	8,80	8,28	8,57	8,69
1992 .....	4,00	1,25	5,83	6,25	—	—	8,80	8,09	8,10	8,09
1991 November .....	4,00	1,25	5,83	6,25	—	—	8,89	8,25	8,55	8,60
December .....	4,00	1,25	5,83	6,25	—	—	9,10	8,25	8,60	8,60
1992 Januari .....	4,00	1,25	5,83	6,25	—	—	8,89	8,27	8,45	8,45
Februari .....	4,00	1,25	5,83	6,25	—	—	8,98	8,30	8,30	8,30
Maart .....	4,00	1,25	5,83	6,25	—	—	9,03	8,30	8,30	8,30
April .....	4,00	1,25	5,83	6,25	—	—	8,97	8,30	8,30	8,30
Mei .....	4,00	1,25	5,83	6,25	—	—	8,97	8,30	8,30	8,30
Juni .....	4,00	1,25	5,83	6,25	—	—	9,00	8,30	8,30	8,30
Juli .....	4,00	1,25	5,83	6,25	—	—	9,03	8,30	8,30	8,30
Augustus .....	4,00	1,25	5,83	6,25	—	—	9,18	8,30	8,30	8,30
September .....	4,00	1,25	5,83	6,25	—	—	8,97	8,49	8,46	8,36
Oktober .....	4,00	1,25	5,83	6,25	—	—	8,27	7,83	7,83	7,83
November .....	4,00	1,25	5,83	6,25	—	—	8,12	7,20	7,20	7,20
December .....	4,00	1,25	5,83	6,25	—	—	8,15	7,20	7,14	7,14
1993 Januari .....	4,00	1,25	5,83	6,25	—	—	7,68	7,09	7,00	7,00
Februari .....	4,00	1,25	5,83	6,25	—	—	8,31	7,16	7,00	7,00
Maart .....	4,00	1,25	5,83	6,25	—	—	7,72	7,01	6,87	6,87
April .....	4,00	0,75	5,28	6,25	—	—	7,45	6,75	6,75	6,75
Mei .....	4,00	0,75	5,28	6,25	—	—	6,63	6,45	6,56	6,65
Juni .....	4,00	0,75	5,28	6,25	—	—	6,38	6,20	6,30	6,50
Juli .....	4,00	0,75	5,28	6,25	—	—	6,63	5,76	5,86	6,06
Augustus .....	4,00	0,75	5,30	6,25	—	—	8,23	5,70	5,80	6,00
September .....	4,00	0,75	5,30	6,25	—	—	9,28	7,13	6,00	6,00
Oktober .....	4,00	0,75	5,30	6,25	—	—	8,55	7,18	6,45	6,45

<sup>1</sup> Vanaf 16 januari 1982 wordt de getrouwheidspremie toegekend op het minimum-saldo dat gedurende 12 maanden wordt aangehouden. Zij wordt evenwel pas gekapitaliseerd op het einde van het betrokken kalenderjaar.

<sup>2</sup> Op inkomsten uit gewone spaardeposito's is binnen bepaalde grenzen geen roerende voorheffing van toepassing. De fictieve brutorente stemt overeen met de rentevoet die na de afrek van een fictieve roerende voorheffing (20 pct. tot 1983, 25 pct. vanaf 1984 en 10 pct. vanaf maart 1990) een nettorente zou opleveren gelijk aan het effectieve rentetarief (basisrente + getrouwheidspremie). Die fictieve brutorente maakt de vergelijking mogelijk met de rentetarieven van spaarvormen waarop de roerende voorheffing wel van toepassing is.

<sup>3</sup> Rente op kasbons uitgegeven door de OKI's.

**Bibliografische referentie :** *Tijdschrift* van de NBB, LXVI<sup>e</sup> jaargang, n<sup>o</sup> 5, mei 1991.

## XIX - 6. — RENDEMENTSPERCENTAGES OP LANGE TERMIJN OP DE SECUNDAIRE MARKT VAN OBLIGATIES VAN DE OVERHEIDSSECTOR<sup>1</sup>

Bron : *Rentenfonds*.

Daggemiddelden <sup>2</sup>	Overheidsleningen						Gemiddeld nettorendement <sup>3</sup>	Lineaire obligaties Brutorendement van de referentielening <sup>4</sup>
	Gemiddeld brutorendement per vervaldag							
	1 jaar	2 jaar	3 jaar	4 jaar	5 jaar	6 jaar en meer		
1988 .....	7,00	7,46	7,75	7,80	7,94	8,01	5,91	n.
1989 .....	8,76	8,77	8,73	8,67	8,63	8,59	6,57	n.
1990 .....	10,12	10,14	10,17	10,14	10,10	10,06	8,70 <sup>5</sup>	10,01
1991 .....	9,53	9,47	9,46	9,43	9,39	9,31	8,36	9,29
1992 .....	9,28	9,02	8,89	8,78	8,73	8,66	7,85	8,65
1991 November .....	9,56	9,43	9,43	9,33	9,32	9,15	8,22	9,15
December .....	9,64	9,50	9,49	9,38	9,37	9,15	8,31	9,13
1992 Januari .....	9,36	9,10	9,03	8,91	8,92	8,75	8,01	8,72
Februari .....	9,49	9,13	9,06	8,90	8,89	8,73	7,92	8,72
Maart .....	9,65	9,31	9,18	9,04	8,99	8,81	7,96	8,81
April .....	9,73	9,33	9,20	9,06	9,04	8,84	8,01	8,86
Mei .....	9,75	9,32	9,20	9,02	8,97	8,84	8,05	8,83
Juni .....	9,83	9,41	9,32	9,10	9,06	8,92	8,13	8,92
Juli .....	9,84	9,45	9,29	9,08	9,03	8,92	8,11	8,91
Augustus .....	9,87	9,55	9,41	9,22	9,20	9,07	8,27	9,03
September .....	9,40	9,28	9,08	8,94	8,90	8,81	8,03	8,77
Oktober .....	8,42	8,36	8,20	8,24	8,18	8,28	7,41	8,28
November .....	8,05	8,01	7,89	7,95	7,86	8,02	7,18	8,04
December .....	7,95	7,93	7,79	7,84	7,72	7,91	7,07	7,95
1993 Januari .....	7,53	7,54	7,38	7,50	7,28	7,52	6,68	7,57
Februari .....	7,89	7,79	7,57	7,63	7,44	7,65	6,82	7,65
Maart .....	7,43	7,42	7,24	7,33	7,09	7,38	6,53	7,37
April .....	7,46	7,42	7,24	7,32	7,13	7,43	6,51	7,44
Mei .....	7,01	6,98	6,82	6,96	6,93	7,38	6,37	7,43
Juni .....	6,76	6,62	6,40	6,52	6,66	7,19	6,19	7,23
Juli .....	6,86	6,47	6,26	6,36	6,50	6,99	6,08	7,05
Augustus .....	7,66	6,78	6,23	6,38	6,51	7,04	6,17	7,08
September .....	8,43	7,20	6,77	6,85	6,89	7,23	6,45	7,22
Oktober .....	8,01	6,63	6,94	6,75	6,79	7,20	6,43	7,19

<sup>1</sup> De voor het opstellen van die statistiek in aanmerking genomen leningen zijn de uitgaven van de overheidssector in Belgische franken voor meer dan een jaar die het voorwerp van een besluit in het *Belgisch Staatsblad* hebben uitgemaakt.

<sup>2</sup> De jaarcijfers stemmen overeen met het gemiddelde van de maandgegevens.

<sup>3</sup> Rendement na roerende voorheffing van de leningen van 6 jaar en meer.

<sup>4</sup> « Benchmark »-lening : van 1-6-89 tot 5-8-90 — OLO 8,25 % 1989/99  
 vanaf 6-8-90 — OLO 10 % 1990/00.  
 vanaf 27-7-92 — OLO 8,75 % 1992/02.  
 vanaf 23-3-93 — OLO 9 % 1991/03.

<sup>5</sup> Vanaf de maand april 1990 wordt alleen nog rekening gehouden met de leningen die op de particulieren zijn afgestemd en waarop een roerende voorheffing van 10 pct. van toepassing is.

Bibliografische referentie : *Tijdschrift van de NBB*, LXVI<sup>e</sup> jaargang, n<sup>o</sup> 5, mei 1991.

XIX - 7. — RENTE OP DRIEMAANDS EURO-DEPOSITO'S<sup>1</sup>

Daggemiddelden	Belgische frank <sup>2</sup>	Duitse mark	Nederlandse gulden	Franse frank	Deense kroon	Iers punt <sup>2</sup>	Italiaanse lire	Spaanse peseta	Pond sterling <sup>2</sup>	ECU	Dollar van de Verenigde Staten	Japane yen
1986 .....	8,08	4,59	5,63	9,36	9,26	n.	n.	n.	10,95	8,05	6,78	5,10
1987 .....	7,08	4,02	5,31	8,56	10,37	n.	n.	n.	9,72	7,20	7,14	4,22
1988 .....	6,75	4,28	4,76	8,02	8,71	n.	n.	n.	10,34	6,98	7,92	4,47
1989 .....	8,70	7,04	7,33	9,32	9,57	n.	n.	n.	13,89	9,39	9,22	5,42
1990 .....	9,77	8,47	8,65	10,27	10,94	n.	n.	n.	14,77	10,43	8,22	7,74
1991 .....	9,33	9,17	9,21	9,50	9,69	10,34	12,01	13,17	11,48	9,85	5,90	7,31
1992 .....	9,32	9,38	9,28	10,23	10,78	11,85	13,80	13,30	9,56	10,53	3,72	4,37
1991 November .....	9,42	9,36	9,36	9,44	9,30	10,13	11,64	12,70	10,45	9,92	4,97	6,17
December .....	9,63	9,52	9,65	9,94	9,68	10,43	12,62	12,88	10,72	10,49	4,51	5,97
1992 Januari .....	9,43	9,42	9,48	9,86	9,97	10,44	11,83	12,88	10,59	10,28	4,07	5,18
Februari .....	9,52	9,51	9,56	9,94	10,01	10,42	12,17	12,75	10,34	10,17	4,08	5,17
Maart .....	9,58	9,61	9,55	9,99	10,04	10,52	12,23	12,56	10,56	10,10	4,29	4,93
April .....	9,51	9,64	9,44	9,93	10,03	10,48	12,38	12,54	10,55	10,02	4,06	4,67
Mei .....	9,51	9,69	9,46	9,84	10,01	10,08	12,37	12,48	9,99	10,07	3,84	4,68
Juni .....	9,50	9,65	9,46	9,98	10,32	9,97	13,33	12,60	9,93	10,38	3,89	4,54
Juli .....	9,55	9,68	9,51	10,10	10,32	10,18	15,41	12,88	10,05	10,69	3,40	4,29
Augustus .....	9,72	9,77	9,74	10,27	10,81	10,58	15,24	13,44	10,32	10,96	3,35	3,88
September .....	9,45	9,17	9,23	10,82	11,26	12,08	17,32	13,86	9,95	11,38	3,17	3,91
Oktober .....	8,78	8,77	8,66	10,97	11,65	15,29	15,40	14,29	8,24	11,01	3,30	3,81
November .....	8,66	8,83	8,70	9,76	11,00	14,92	14,18	14,12	7,10	10,27	3,71	3,71
December .....	8,69	8,85	8,60	11,05	13,67	17,28	13,79	15,09	7,10	10,82	3,54	3,69
1993 Januari .....	8,22	8,37	7,98	11,84	12,41	18,88	12,46	14,49	6,86	10,00	3,24	3,61
Februari .....	8,84	8,24	7,99	11,91	15,18	13,93	11,33	13,65	6,09	9,48	3,12	3,23
Maart .....	8,29	7,86	7,50	11,03	13,53	10,85	11,08	14,71	5,90	9,07	3,11	3,23
April .....	7,97	7,78	7,42	8,80	10,68	8,45	11,19	13,85	5,91	8,77	3,10	3,18
Mei .....	7,17	7,38	6,98	7,50	8,95	7,67	10,64	13,18	5,93	7,82	3,13	3,20
Juni .....	6,89	7,47	6,64	7,20	7,93	6,97	10,05	11,11	5,82	7,35	3,24	3,18
Juli .....	7,23	7,10	6,45	7,83	9,95	6,38	9,30	11,22	5,88	7,71	3,17	3,19
Augustus .....	8,91	6,50	6,24	7,46	11,09	6,41	9,17	11,00	5,79	7,52	3,16	2,96
September .....	9,93	6,52	6,26	7,13	10,14	6,66	8,96	9,96	5,85	7,62	3,10	2,58
Oktober .....	9,11	6,52	6,21	6,86	8,58	6,56	8,69	9,64	5,69	7,39	3,26	2,41

<sup>1</sup> Tot en met 1990, gemiddelde van de bied- en laattarieven; vanaf 1991 biedtarieven.

<sup>2</sup> Rente berekend op basis van 365 dagen.

Bibliografische referentie: *Tijdschrift van de NBB*, LXVI\* jaargang, n° 5, mei 1991.

**XIX - 8. — BRUTORENDEMENTEN OP LANGE TERMIJN OP DE SECUNDAIRE MARKT :  
INTERNATIONALE VERGELIJKING**

	Nationale markten <sup>1</sup>							Internationale markt <sup>2</sup>	
	België <sup>3</sup>	Frankrijk <sup>4</sup>	Nederland <sup>5</sup>	Duitsland <sup>6</sup>	Verenigd Koninkrijk <sup>7</sup>	Verenigde Staten <sup>8</sup>	Japan <sup>9</sup>	VS-Dollar <sup>10</sup>	Ecu <sup>11</sup>
1988 .....	8,01	9,05	6,10	6,51	9,67	8,85	4,28	9,39	8,17
1989 .....	8,59	8,78	7,21	7,00	10,19	8,50	5,05	9,29	8,76
1990 .....	10,06	9,93	8,99	8,79	11,81	8,55	7,36	9,36	10,37
1991 .....	9,31	9,03	8,79	8,47	10,11	7,86	6,53	8,65	9,15
1992 .....	8,66	8,57	8,12	7,91	9,06	7,01	4,94	7,50	9,03
1991 November .....	9,15	8,82	8,79	8,36	9,77	7,42	5,93	8,18	8,95
December .....	9,15	8,82	8,76	8,30	9,67	7,09	5,53	7,92	8,90
1992 Januari .....	8,75	8,45	8,41	8,00	9,47	7,03	5,53	7,65	8,53
Februari .....	8,73	8,51	8,30	7,96	9,30	7,32	5,41	7,83	8,50
Maart .....	8,81	8,67	8,34	8,02	9,68	7,54	5,33	7,93	8,59
April .....	8,84	8,71	8,39	8,06	9,43	7,48	5,48	8,02	8,78
Mei .....	8,84	8,58	8,39	8,11	9,02	7,39	5,41	7,91	8,78
Juni .....	8,92	8,72	8,40	8,11	9,12	7,26	5,14	7,79	9,04
Juli .....	8,92	8,88	8,43	8,17	9,04	6,84	4,74	7,37	9,27
Augustus .....	9,07	9,04	8,48	8,19	9,35	6,59	4,62	6,98	9,66
September .....	8,81	8,74	8,14	7,86	9,19	6,42	4,49	6,84	9,75
Oktober .....	8,28	8,36	7,55	7,52	8,65	6,59	4,41	7,02	9,45
November .....	8,02	8,08	7,37	7,45	8,19	6,87	4,40	7,27	8,98
December .....	7,91	8,14	7,27	7,41	8,32	6,77	4,37	7,34	8,97
1993 Januari .....	7,52	7,84	6,98	7,15	8,29	6,60	4,31	7,38	8,62
Februari .....	7,65	7,69	6,75	6,98	7,95	6,26	3,76	6,88	8,27
Maart .....	7,38	7,29	6,44	6,68	7,72	5,97	4,17	6,88	7,85
April .....	7,43	7,08	6,49	6,73	7,89	5,97	4,40	6,78	7,79
Mei .....	7,38	7,11	6,52	6,86	8,15	6,04	4,58	6,76	7,76
Juni .....	7,19	6,90	6,48	6,84	7,96	5,96	4,34	6,55	7,56
Juli .....	6,99	6,69	6,25	6,66	7,62	5,81	4,21	6,55	7,44
Augustus .....	7,04	6,29	6,04	6,42	7,07	5,68	4,02	6,65	7,18
September .....	7,23	6,09	5,89	6,23	6,96	5,36	3,73	6,16	6,87
Oktober .....	7,20	5,90	5,72	6,04	6,87	5,33	3,58	6,13	6,78

<sup>1</sup> Daggemiddelden, behalve voor Japan : gegevens per einde maand of gemiddelden ervan.

<sup>2</sup> Wekelijkse gemiddelden.

<sup>3</sup> Bron : Rentenfonds : Leningen van de overheidssector voor 6 jaar en meer.

<sup>4</sup> Bron : Crédit Lyonnais : Staatsleningen tegen vaste rente voor meer dan 7 jaar.

<sup>5</sup> Bron : Centraal Bureau voor de Statistiek : Staatsleningen van 5 tot 8 jaar.

<sup>6</sup> Bron : OESO : Leningen van de overheidssector van 7 tot 15 jaar.

<sup>7</sup> Bron : OESO : Overheidspapier op 10 jaar.

<sup>8</sup> Bron : OESO : Treasury bills and bonds op 10 jaar.

<sup>9</sup> Bron : OESO : Leningen van de centrale regering op 10 jaar.

<sup>10</sup> Bron : OESO : Obligaties van de overheidssector van 7 tot 15 jaar.

<sup>11</sup> Bron : OESO : Leningen van 7 tot 15 jaar.

**Bibliografische referentie :** Tijdschrift van de NBB, LXVI<sup>e</sup> jaargang, n<sup>o</sup> 5, mei 1991.

## XX. — BUITENLANDSE CIRCULATIEBANKEN

### 1. — OFFICIEEL TARIEF OF INTERVENTIETARIEF OP DE GELDMARKT<sup>1</sup>

(Procenten per jaar)

Maand van de wijziging	Verenigde Staten <sup>2</sup>		Duitsland <sup>3</sup>		Frankrijk		Italië		Nederland <sup>3</sup>		Zwitserland <sup>3</sup>		Japan <sup>3</sup>	
	Disconto		Disconto		Interventietarief		Disconto		Voorschotten in rekening-courant		Disconto		Disconto	
	Datum	Tarief	Datum	Tarief	Datum	Tarief	Datum	Tarief	Datum	Tarief	Datum	Tarief	Datum	Tarief
Tarief van kracht op 31-12-1989 ...		7,00		6,00		10,00		13,50		7,75		6,00		4,25
1990 Maart .....													20	5,25
April .....					2	9,75								
April .....					26	9,50								
Mei .....							21	12,50						
Augustus .....													30	6,00
Oktober .....					31	9,25								
November .....									2	8,00				
December .....	19	6,50												
1991 Februari .....	1	6,00	1	6,50					1	8,50				
Maart .....					18	9,00								
April .....	30	5,50						13	11,50					
Mei .....													1	5,50
Juni .....												16	7,00	
Augustus .....			16	7,50					16	8,75	16	7,00		
September .....	13	5,00												
Oktober .....					17	8,75								
November .....	6	4,50			19	9,25							15	5,00
December .....	20	3,50	20	8,00	23	9,60	23	12,00	20	9,25			30	4,50
1992 April .....													1	3,75
Juli .....	2	3,00						6	13,00					
Juli .....			16	8,75				16	13,75				27	3,25
Augustus .....								4	13,25					
September .....			15	8,25				4	15,00	15	9,00	15	6,50	
September .....										17	8,75	25	6,00	
Oktober .....										22	8,50			
November .....					2	9,35								
November .....					13	9,10	13	13,00						
December .....							23	12,00	11	8,25				
1993 Januari .....									8	8,00	8	5,50		
Februari .....			5	8,00				4	11,50			8	5,50	4
Maart .....												19	5,00	
April .....					19	8,75			11	7,75	19	5,00		
April .....			23	7,25	23	8,50	23	11,00						
April .....					29	8,25			29	7,25				
Mei .....					6	8,00	21	10,50	13	7,00				
Mei .....					13	7,75								
Mei .....					25	7,50			28	6,75				
Juni .....					14	7,25	14	10,00						
Juni .....					21	7,00								
Juli .....			2	6,75	6	6,75	6	9,00	2	6,50	2	4,50		
Juli .....									30	6,25				
September .....			10	6,25			10	8,50	10	6,00			21	1,75
Oktober .....			22	5,75	22	6,45	22	8,00	22	5,75	22	4,25		

Einde periode	Verenigd Koninkrijk		Canada <sup>3</sup>		Einde maand	Verenigd Koninkrijk		Canada <sup>3</sup>	
	Interventietarief	Disconto	Interventietarief	Disconto		Interventietarief	Disconto		
1988 .....	12,81		11,19		1992 Oktober .....	7,88		6,30	
1989 .....	14,75		12,47		November .....	6,88		8,82	
1990 .....	13,75		11,72		December .....	6,88		7,36	
1991 .....	10,38		7,67		1993 Januari .....	5,88		6,81	
1992 .....	6,88		7,36		Februari .....	5,88		6,09	
1991 2 <sup>e</sup> kwartaal .....	11,31		8,90		Maart .....	5,88		5,36	
3 <sup>e</sup> kwartaal .....	10,38		8,59		April .....	5,88		5,60	
4 <sup>e</sup> kwartaal .....	10,38		7,67		Mei .....	5,88		5,10	
1992 1 <sup>e</sup> kwartaal .....	10,38		7,49		Juni .....	5,88		4,79	
2 <sup>e</sup> kwartaal .....	9,88		5,85		Juli .....	5,88		4,41	
3 <sup>e</sup> kwartaal .....	8,88		5,69		Augustus .....	5,88		4,99	
4 <sup>e</sup> kwartaal .....	6,88		7,36		September .....	5,88		4,90	
1993 1 <sup>e</sup> kwartaal .....	5,88		5,36		Oktober .....	5,88		4,63	
2 <sup>e</sup> kwartaal .....	5,88		4,79						
3 <sup>e</sup> kwartaal .....	5,88		4,90						

<sup>1</sup> Het betreft het meest relevante officiële tarief —discontovoet of voorschottenrente — van de centrale bank, of de rente die het meest representatief wordt geacht voor de kostprijs van de bijstand van de centrale bank aan de financiële instellingen of aan de geldmarkt. Er zij aangestipt dat de in aanmerking genomen tarieven niet alle onderling volledig vergelijkbaar zijn, vooral omdat sommige tarieven (bv. de discontovoet in de Duitse Bondsrepubliek) op discontobasis worden toegepast, terwijl andere (bv. de voorschottenrente in Nederland) na vervallen termijn worden berekend. Voor

meer details zie *Tijdschrift van de Nationale Bank van België* : LX<sup>e</sup> jaargang, deel II, n<sup>o</sup> 5, november 1985 : « Ontwikkeling van de operationele waarde van de officiële tarieven in drie vreemde landen » en *ibidem* « Wijziging in hoofdstuk XX « Buitenlandse circulatiebanken » van het statistische gedeelte van het Tijdschrift ».

<sup>2</sup> Federal Reserve Bank of New York.

<sup>3</sup> Van toepassing op het papier dat wordt gemobiliseerd binnen de door de centrale bank vastgestelde grenzen.

# ECONOMISCHE WETGEVING

OKTOBER 1993

*De verstrekte inlichtingen betreffen de bepalingen die van bijzonder belang zijn voor de algemene economie van het land en, in principe, in het Belgisch Staatsblad of het Publikatieblad van de Europese Gemeenschappen werden bekendgemaakt tijdens de aangeduide periode.*

Met het oog op het vergemakkelijken van het opzoekingswerk worden de teksten als volgt samengebracht :

- 1. Algemeenheden ;**
- 2. Economische en financiële reglementering ;**
- 3. Fiscale reglementering ;**
- 4. Begrotingen, schulden en rekeningen van de overheid ;**
  - 4.1. Europese Gemeenschappen ;
  - 4.2. Belgische Staat ;
  - 4.3. Gemeenschappen en Gewesten ;
  - 4.4. Lokale overheden ;
- 5. Sociale reglementering ;**
  - 5.1. Arbeid ;
  - 5.2. Sociale zekerheid en bijstand ;
- 6. Buitenlandse economische en financiële betrekkingen ;**
- 7. Diversen.**

*De teksten worden voorafgegaan door alfabetisch geklasseerde sub-rubrieken ; binnen deze sub-rubrieken wordt chronologisch gerangschikt.*

*De belangrijkste teksten worden integraal overgenomen. De andere worden enkel vermeld, eventueel gevolgd door een cursief gedrukte verklarende nota.*

*De volgende afkortingen worden gebruikt :*

*BLEU voor Belgisch-Luxemburgse Economische Unie, BLWI voor Belgisch-Luxemburgs Wisselinstituut, BTW voor belasting over de toegevoegde waarde ; EG voor Europese Gemeenschappen ; EEG voor Europese Economische Gemeenschap ; EGKS voor Europese Gemeenschap voor Kolen en Staal ; Euratom voor Europese Gemeenschap voor Atoomenergie, K.B. voor Koninklijk Besluit.*



## 1. — ALGEMEENHEDEN

### INTELLECTUELE RECHTEN.

**Richtlijn 93/83/EEG van de Raad, van 27 september 1993**, tot coördinatie van bepaalde voorschriften betreffende het auteursrecht en naburige rechten op het gebied van de satellietomroep en de doorgifte via de kabel, *Publikatieblad* nr. L 248 van 6 oktober 1993, blz. 15.

## 2. — ECONOMISCHE EN FINANCIËLE REGLEMENTERING

### ECONOMISCHE EXPANSIE.

#### Tegemoetkoming aan ondernemingen.

**Besluit van de Vlaamse regering van 22 juli 1993** betreffende de werking van het Vlaams Waarborgfonds, *Staatsblad*, 15 oktober 1993, blz. 22720.

### KREDIETINSTELLINGEN.

**Koninklijk besluit van 29 september 1993** tot wijziging van de wet van 17 juni 1991 tot organisatie van de openbare kredietsector en harmonisering van de controle en de werkingsvoorwaarden van de kredietinstellingen, *Staatsblad*, 1 oktober 1993, blz. 21700.

#### Samenvatting

*Dit besluit wijzigt een aantal bepalingen van de wet van 17 juni 1991 tot organisatie van de openbare kredietsector en harmonisering van de controle en de werkingsvoorwaarden van de kredietinstellingen, dit ingevolge de mogelijkheid die wordt geschapen, om de Algemene Spaar- en Lijfrentekas - Holding toe te laten een deelneming van meer dan 50 % in de Algemene Spaar- en Lijfrentekas - Bank en de Algemene Spaar- en Lijfrentekas - Verzekeringen af te staan.*

*De aanvaarding van deze nieuwe regel impliceert de omvorming van de betrokken vennootschappen van publiekrechtelijke naamloze vennootschappen in privaatrechtelijke naamloze vennootschappen, waardoor bepaalde wijzigingen aan de statuten van die vennootschappen noodzakelijk worden, evenals, maar in mindere mate, aan die van de ASLK - Holding.*

## 3. — FISCALE REGLEMENTERING

### BELASTING OVER DE TOEGEVOEGDE WAARDE.

**Koninklijk besluit van 21 oktober 1993** tot wijziging van het koninklijk besluit nr. 41 van 30 januari 1987 tot vaststelling van het bedrag van de proportionele fiscale geldboeten op het stuk van de belasting over de toegevoegde waarde, *Staatsblad*, 28 oktober 1993, blz. 23575.

**Koninklijk besluit nr. 44 van 21 oktober 1993** tot vaststelling van het bedrag van de niet-proportionele fiscale geldboeten op het stuk van de belasting over de toegevoegde waarde, *Staatsblad*, 28 oktober 1993, blz. 23596.

## **SUCCESSIERECHTEN.**

**Koninklijk besluit van 27 september 1993** tot wijziging van het koninklijk besluit van 31 maart 1936 houdende algemeen reglement van de successierechten, *Staatsblad*, 7 oktober 1993, blz. 21983

*Dit besluit bepaalt de aanvullende regels met het oog op de juiste heffing van de jaarlijkse taks op de collectieve beleggingsinstellingen en regelt dus de vorm en de inhoud van de aangifte, de betalingsmodaliteiten en de administratieve sancties in geval van betalingsgebrek of ongenoegzaamheid.*

## **4. — BEGROTINGEN, SCHULDEN EN REKENINGEN VAN DE OVERHEID**

### **4.2. BELGISCHE STAAT.**

#### **STAATSCHULD.**

##### **Leningen. Uitgifte.**

**Koninklijk besluit van 29 september 1993** betreffende de uitgifte van de 7 pct. Staatslening 1993-2001, *Staatsblad*, 1 oktober 1993, blz. 21609

**Ministerieel besluit van 5 oktober 1993** betreffende de uitgifte van de 7 pct. Staatslening 1993-2001, *Staatsblad*, 7 oktober 1993, blz. 21990

##### **Lineaire obligaties.**

**Koninklijk besluit van 11 oktober 1993** betreffende de omruiling in 1993 van lineaire obligaties tegen andere lineaire obligaties van verschillende lijnen en vervaldagen, *Staatsblad*, 19 oktober 1993, blz. 22906.

**Ministerieel besluit van 12 oktober 1993** betreffende de omruilingsaanbesteding tegen vooraf vastgestelde prijzen op 12 oktober 1993 van lineaire obligaties waarvan de eindvervaldag nabij is tegen lineaire obligaties met een latere eindvervaldag, *Staatsblad*, 19 oktober 1993, blz. 22908.

**Ministerieel besluit van 20 oktober 1993** betreffende de aanbesteding van 21 oktober 1993 van de leningen genaamd « Lineaire obligaties », *Staatsblad*, 21 oktober 1993, blz. 23079.

**Koninklijk besluit van 18 oktober 1993** tot wijziging van het gecoördineerd koninklijk besluit van 27 maart 1992 betreffende de uitgifte van de lineaire obligaties, *Staatsblad*, 22 oktober 1993, blz. 23180.

## 6. — BUITENLANDSE ECONOMISCHE EN FINANCIËLE BETREKKINGEN

### EUROPESE ECONOMISCHE RUIMTE.

**Decreet van 30 september 1993** houdende goedkeuring van het Protocol tot aanpassing van de Overeenkomst betreffende de Europese Economische Ruimte, en van de Slotakte, opgemaakt in Brussel, op 17 maart 1993, *Staatsblad*, 27 oktober 1993, blz. 23469.

### VRIJ VERKEER VAN PERSONEN EN GOEDEREN

**Wet van 18 maart 1993** houdende goedkeuring van de Overeenkomst ter uitvoering van het Akkoord van Schengen van 14 juni 1985 tussen de Regeringen van de Staten van Benelux Economische Unie, de Bondsrepubliek Duitsland en de Franse Republiek betreffende de geleidelijke afschaffing van de controles aan de gemeenschappelijke grenzen, Slotakte, Protocol en Gemeenschappelijke Verklaring, ondertekend te Schengen op 19 juni 1990, bl. 22646.

**Akkoord tussen de Regering van het Koninkrijk België en de Regering van de Franse Republiek** met betrekking tot de artikelen 40 en 41 van de Overeenkomst ter uitvoering van het Akkoord van Schengen van 14 juni 1985 tussen de Regeringen van de Staten van de Benelux Economische Unie, van de Bondsrepubliek Duitsland van de Franse Republiek, betreffende de geleidelijke afschaffing van de controles aan de gemeenschappelijke grenzen, bl. 22694.

**Akkoord tussen de Regering van het Koninkrijk België en de Regering van de Bondsrepubliek Duitsland** met betrekking tot de artikelen 40 en 41 van de Overeenkomst ter uitvoering van het Akkoord van Schengen van 14 juni 1985 tussen de Regeringen van de Staten van de Benelux Economische Unie, van de Bondsrepubliek Duitsland en van de Franse Republiek, betreffende de geleidelijke afschaffing van de controles aan de gemeenschappelijke grenzen, bl. 22695.

*In het Staatsblad van 15 oktober 1993, wordt ook de wet van 18 maart 1993 houdende goedkeuring van de Internationale Akten van toetreding van de Italiaanse Republiek, het Koninkrijk Spanje en de Portugese Republiek tot het Akkoord van Schengen van 14 juni 1985 gepubliceerd.*

## LIJST VAN REEDS VERSCHENEN « STUDIENOTA'S »

De *Studienota's* bevatten analyse- en onderzoekswerk dat niet in het *Tijdschrift* wordt gepubliceerd. Om een exemplaar te verkrijgen of om zich te laten inschrijven op de lijst van geadresseerden, richt men zich tot de Dienst Documentatie van de Nationale Bank van België (de Berlaimontlaan 14, 1000 Brussel). Belangstellenden dienen aan te duiden of ze de Nederlandse of de Franse versie wensen.

- Studienota nr. 1 :** Raming van de budgettaire weerslag van een vermindering van de roerende voorheffing van 25 tot 10 pct., door E. Jacobs en Th. Timmermans.
- Studienota nr. 2 :** Evolutie van de resultaten en de financiële structuur van de ondernemingen, door M. Asseau en Ph. Quintin.
- Studienota nr. 3 :** Bijzondere wet van 16 januari 1989 betreffende de financiering van de Gemeenschappen en Gewesten, door J. Claeys en H. Famerée.
- Studienota nr. 4 :** Het « sneeuwbaaleffect » van de rentelasten op de overheids-schuld, door J. Claeys en H. Famerée.
- Studienota nr. 5 :** Verloop van de resultaten en van de financiële structuur van de ondernemingen in 1988, door M. Asseau en Ph. Quintin.
- Studienota nr. 6 :** Omvang en structuur van de valutamarkten in België en in het buitenland, door P. Demarsin.
- Studienota nr. 7 :** Marktaandeelen van de producenten van de BLEU op de binnen- en buitenlandse markten, door A. Nyssens en Gh. Pouillet.
- Studienota nr. 8 :** Verloop van de resultaten en van de financiële structuur van de ondernemingen in 1989, door Ph. Quintin en P. Tellier.
- Studienota nr. 9 :** Weerslag van de verlaging van het tarief van de roerende voorheffing op de financiële markten en de overheidsfinanciën, door J. Claeys, M. Druant, D. Gosset, A. Mulkay, C. Rigo, Th. Timmermans.
- Studienota nr. 10 :** Verloop van de resultaten en van de financiële structuur van de ondernemingen in 1991, door Ph. Quintin en P. Van Overwaelle.
- Studienota nr. 11 :** Omvang en structuur van de valutamarkt in België, door G. Van Craenenbroeck en N. Vandecan.

# LITERATUUR

## IN VERBAND MET DE ECONOMISCHE EN FINANCIËLE AANGELEGENHEDEN DIE VAN BELANG ZIJN VOOR BELGIE

*Onderstaande literatuurlijst sluit aan bij die welke in het voorafgaande Tijdschrift is gepubliceerd. De voorstelling werd enigszins gewijzigd vanaf het nummer van januari 1993. De in aanmerking genomen werken en artikels zijn in alfabetische volgorde van de belangrijkste trefwoorden gerangschikt. Voor de meeste boeken en tijdschriften werden respectievelijk de ISBN- en de ISSN-nummers bijgevoegd. Elk boek draagt een signatuur waarvan het numerieke deel overeenstemt met de verkorte decimale classificatie die bij de Nationale Bank in gebruik is. De artikels dragen de signatuur van het tijdschrift waarin zij zijn opgenomen. Een verkorte versie van de decimale classificatie werd in het januari-nummer 1974 gepubliceerd en kan op aanvraag worden verkregen bij de Documentatiedienst van de Nationale Bank van België, de Berlaimontlaan 14, 1000 Brussel. De volledige classificatie, evenals de vermelde werken en artikels, kunnen worden geraadpleegd in de Wetenschappelijke Bibliotheek van de Bank.*

*Er zij aan herinnerd dat deze literatuurlijst de jaarverslagen van instellingen noch de statistische bronnen overneemt.*

\*  
\*\*

AGELL, Jonas

Does debt management matter? / AGELL, Jonas; PERSSON, Mats; FRIEDMAN, Benjamin M. Oxford : Clarendon Press, 1992. - VIII+155 p. (FIEF Studies in Labour Markets and Economic Policy) ISBN 0-19-828361-X

BANKING REVIEW

Vooruitzichten voor de ecu, 1991. - N° 2, november 1991, p. 20-22. (BANKING REVIEW; 1)

DE 29

BE 34B

ANDERSON, Kym

From imperial to regional trade preferences : its effect on Europe's intra- and extra-regional trade / ANDERSON, Kym; NORHEIM, Hege., 1993. - N° 1, 1993, p. 78-102. (WELTWIRTSCHAFTLICHES ARCHIV, ISSN 0043-2636; 129)

BBL-BERICHTEN

Een nieuwe stuurman aan het roer van de Amerikaanse economie, 1993. - N° 2268, maart 1993, 9 p. (BBL-BERICHTEN, ISSN 0771-6273; 66)

FR 51D

331.10 BOES

BÉNASSY, Agnès

Taux de change : les sept ans du G7 / BÉNASSY, Agnès; PISANI-FERRY, Jean., 1993. - N° 112, avril 1993, 4 p. (LA LETTRE DU CEPII, ISSN 0243-1947; 1993)

BOESCHOTEN, Willem C.

Hoofdpijnen van de economische geschiedenis van Nederland, 1900-1990 / BOESCHOTEN, Willem C. Amsterdam : Nederlands Instituut voor het Bank- en Effectenbedrijf, 1992. - 112 p. (NIBE Katern; 22) ISBN 90-72122-96-8

GB 43

FR 51A

BAGLIANO, Fabio C.

Do anticipated tax changes matter? Further evidence from the United Kingdom / BAGLIANO, Fabio C., 1993. - N° 123, March 1993, 43 p. (CENTRE FOR ECONOMIC PERFORMANCE - DISCUSSION PAPER; 1993)

BOUGHTON, James M.

Le franc CFA : zone de fragile stabilité en Afrique / BOUGHTON, James M., 1993. - N° 2322, 21 avril 1993, p. 28-31. (PROBLÈMES ÉCONOMIQUES, ISSN 0032-9304; 1993)

BOWLES, Samuel

The revenge of homo economicus : contested exchange and the revival of political economy / BOWLES, Samuel; GINTIS, Herbert., 1993. - N° 1, Winter 1993, p. 83-102.

(*JOURNAL OF ECONOMIC PERSPECTIVES*, ISSN 0895-3309; 7)

de JAGER, J.L.

De bank van de gulden : organisatie en personeel van de Nederlandsche Bank, 1814-1989 / de JAGER, J.L. Amsterdam : De Nederlandsche Bank, 1989. - 235 p.

GB 15

37 DOIN

BÖS, Dieter

Privatization in Europe : a comparison of approaches / BÖS, Dieter., 1993. - N° 1, Spring 1993, p. 95-111.

(*OXFORD REVIEW OF ECONOMIC POLICY*, ISSN 0266-903X; 9)

Doing

Doing business in the United States  
New York : Price Waterhouse, 1992. - 321 p.  
(*Information Guide*)

333.10 CONS

IT 11

CONSEIL ECONOMIQUE ET SOCIAL

La modernisation des moyens de paiement / CONSEIL ECONOMIQUE ET SOCIAL.

Paris : Direction des Journaux Officiels, 1992. - 107 p.  
Séances des 13 et 14 octobre 1992.

ISBN 2-11-073392-6

ECU NEWSLETTER

The ECU as the clearing currency for Central and Eastern Europe, 1992. - N° 42, December 1992, p. 11-15.

(*ECU NEWSLETTER*; 1992)

NL 8

DE 29

CRETTEZ, Bertrand

Economically rational expectations equilibrium / CRETTEZ, Bertrand; MICHEL, Philippe., 1992. - N° 2, October 1992, p. 203-206.

(*ECONOMICS LETTERS*, ISSN 0165-1765; 40)

EDWARDS, Sebastián

Exchange rates as nominal anchors / EDWARDS, Sebastián., 1993. - N° 1, 1993, p. 1-32.

(*WELTWIRTSCHAFTLICHES ARCHIV*, ISSN 0043-2636; 129)

## ENERGIE EN EUROPE - ENERGY IN EUROPE

The energy consequences of the proposed carbon/energy tax, 1993. - February 1993, SUP, p. 1-22.  
(ENERGIE EN EUROPE - ENERGY IN EUROPE; 1993)

GEORGE, Kenneth D.

Industrial organisation : competition, growth and structural change / GEORGE, Kenneth D.; JOLL, Caroline; LYNK, E.L. - 4th edit.  
London : Routledge, 1991. - XXII+455 p.  
ISBN 0-415-07850-4

NL 39A

339.1 GIBS

ERKENS, H.

Welvaartverschillen tussen huishoudens naar leeftijd van het hoofd, 1990 / ERKENS, H., 1993. - Maart 1993, p. 11-13.  
(C.B.S.-SOCIAAL-ECONOMISCHE MAANDSTATISTIEK, ISSN 0168-549X; 10)

GIBSON, Heather D.

Financial crises and the international debt problem / GIBSON, Heather D.; OPPENHEIMER, Peter M.  
Oxford : Institute of Economics and Statistics, 1992. - 28 p.  
(Oxford Applied Economics Discussion Paper Series; 135)

334 EURO

340.10 GIJS

Euro-politics

Euro-politics : institutions and policymaking in the New European Community / Edit. by Alberta M. SBRAGIA.  
Washington : Brookings Institution, 1992. - XI+303 p.  
ISBN 0-8157-7723-X

GIJSSELS, Jan

Recht, ruim bekeken : tien thema's voor lessen over het rechtssysteem / GIJSSELS, Jan.  
Antwerpen : Kluwer Rechtswetenschappen, 1991. - XVII+344 p.  
ISBN 90-6321-724-2

03 GAUG

334 GIOV

GAUGAIN, Marc

Comprendre la presse financière : guide de lecture des informations financières / GAUGAIN, Marc; SAUVEE-CRAMBERT, Roselyne.  
Paris : Nathan, 1992. - 223 p.  
(Nathan Entreprise)  
ISBN 2-09-176302-0

GIOVANNINI, Alberto

Central banking in a monetary union : reflections on the proposed statute of the European Central Bank / GIOVANNINI, Alberto.  
London : Centre for Economic Policy Research, 1992. - 37 p.  
(CEPR Occasional Paper; 9)



GREFFE, Xavier

Sociétés postindustrielles et redéveloppement / GREFFE, Xavier.

Paris : Hachette, 1992. - 304 p.

(Pluriel)

ISBN 2-01-019985-5

HUNTER, William C.

Banking reform and the transition to a market economy in Bulgaria : problems and prospects / HUNTER, William C., 1993. - N° 1, January-February 1993, p. 15-22.

(FEDERAL RESERVE BANK OF ATLANTA - ECONOMIC REVIEW, ISSN 0732-1813; 78)

FR 58

NL 10

GUYOMARD, Hervé

La réforme de la PAC : une révolution ou un grand pas dans la bonne direction? / GUYOMARD, Hervé; MAHÉ, Louis Pascal., 1993. - N° 366, mars 1993, p. 222-236.

(REVUE DU MARCHE COMMUN, ISSN 0035-2616; 1993)

JANSWEIJER, R.M.A.

Babyboomers met pensioen / JANSWEIJER, R.M.A., 1993. - N° 3907, 21 april 1993, p. 352-356.

(ECONOMISCH STATISTISCHE BERICHTEN, ISSN 0013-0583; 78)

331.0 HANS

334 KEY

HANSEN, Lars Peter

Rational expectations econometrics / HANSEN, Lars Peter; SARGENT, Thomas J.

Boulder, Colorado : Westview Press, 1991. - IX+293 p.

(Underground Classics in Economics)

ISBN 0-8133-7800-1

KEY, Sydney J.

Deposit-protection schemes : issues for a EC directive / KEY, Sydney J.

Brussels : Centre for European Policy Studies, 1992. - 46 p.

(CEPS Research Report; 11)

ISBN 92-9079-150-0

GB 15

BE 131B

HENRY, Claude

Public service and competition in the European Community approach to communications networks / HENRY, Claude., 1993. - N° 1, Spring 1993, p. 45-66.

(OXFORD REVIEW OF ECONOMIC POLICY, ISSN 0266-903X; 9)

KLOMPMAKER, Michel

Grote bedrijven ontdekken factoring / KLOMPMAKER, Michel., 1992. - N° 1, maart 1992, p. 12-16.

(BANKING REVIEW; 2)

KUCZYNSKI, Pedro-Pablo

International capital flows to Latin America : what is the promise? / KUCZYNSKI, Pedro-Pablo., 1992. - SUP, 1992, p. 323-336.

(THE WORLD BANK ECONOMIC REVIEW, ISSN 1014-7268; 1992)

MASTROPASQUA, Cristina

Industrial countries' protectionism with respect to Eastern Europe : the impact of the association agreement concluded with the EC on the exports of Poland, Czechoslovakia and Hungary / MASTROPASQUA, Cristina; ROLLI, Valeria., 1993. - N° 188, gennaio 1993, 44 p.

(BANCA D'ITALIA - TEMI DI DISCUSSIONE; 1993)

334 LAUR

338.3 NEWD

LAURETTE, Philippe

New

La construction européenne / LAURETTE, Philippe. Paris : Syros, 1992. - 134 p.

(Alternatives économiques)

ISBN 2-86738-796-5

New directions in development economics / Edit. by Amitava Krishna DUTT & Kenneth P. JAMESON. Aldershot, Hants : Edward Elgar, 1991. - XVI+191 p.

ISBN 1-85278-535-7

333.7 LLEW

BE 183A

LLEWELLYN, David T.

NEY, Alain

Competition or credit controls? / LLEWELLYN, David T.; HOLMES, Mark.

London : Institute of Economic Affairs, 1991. - 103 p.

ISBN 0-255-36300-1

La réforme de la fiscalité de l'épargne à long terme : un chef d'œuvre d'embrouillamini / NEY, Alain., 1993. - N° 3, mars 1993, p. 199-219.

(COMPTABILITÉ ET FISCALITÉ PRATIQUES; 1993)

CH 3

336.0 ORGA

LUSSER, Markus

ORGANISATION DE COOPÉRATION ET DE DÉVELOPPEMENT ÉCONOMIQUES

Die Regionalbanken und die Schweizerische Nationalbank - eine Standortbestimmung / LUSSER, Markus., 1993. - N° 1, März 1993, p. 63-72.

(MONNAIE ET CONJONCTURE - GELD, WÄHRUNG UND KONJUNKTUR; 11)

La réforme des systèmes de santé : analyse comparée de sept pays de l'OCDE / ORGANISATION DE COOPÉRATION ET DE DÉVELOPPEMENT ÉCONOMIQUES. Paris : OCDE, 1992. - 165 p.

(Etudes de Politique de Santé; 2)

ISBN 92-64-23791-7



PAURICHE, Patrick

Les parités de pouvoir d'achat / PAURICHE, Patrick., 1992. - N° 64, décembre 1992, p. 15-22.

(*COURRIER DES STATISTIQUES*, ISSN 051-9514\*; 1992)

REVUE INTERNATIONALE DE STATISTIQUE - INTERNATIONAL STATISTICAL REVIEW

Special issue on statistics in industry, 1993. - N° 1, April 1993, 201 p.

(*REVUE INTERNATIONALE DE STATISTIQUE - INTERNATIONAL STATISTICAL REVIEW*, ISSN 0306-7734; 61)

333.10 PAYM

BE 148A

Payment

Payment systems : strategic choices for the future / HITACHI RESEARCH INSTITUTE; Edit. by Asahiko ISOBE et al.

Lake Forest, Ill. : F.I.A. Financial Publishing Co., 1993. - VI+231 p.

REVUE INTERNATIONALE DES SCIENCES ADMINISTRATIVES

La productivité du secteur public, 1993. - N° 1, mars 1993, p. 1-222.

(*REVUE INTERNATIONALE DES SCIENCES ADMINISTRATIVES*, ISSN 0163-4437; 59)

FR 51A

DE 29

PLIHON, Dominique

Convergence des politiques monétaires et globalisation financière / PLIHON, Dominique., 1993. - N° 2322, 21 avril 1993, p. 5-11.

(*PROBLÈMES ÉCONOMIQUES*, ISSN 0032-9304; 1993)

SHIELLS, Clinton R.

Modeling a North American free trade area : estimation of flexible functional forms / SHIELLS, Clinton R.; ROLAND-HOLST, David W.; REINERT, Kenneth A., 1993. - N° 1, 1993, p. 55-77.

(*WELTWIRTSCHAFTLICHES ARCHIV*, ISSN 0043-2636; 129)

FR 51A

333.450 STEM

PROBLEMES ECONOMIQUES

L'introduction de la nouvelle gamme de billets de banque en Allemagne, 1993. - N° 2322, 21 avril 1993, p. 23-27.

(*PROBLEMES ECONOMIQUES*, ISSN 0032-9304; 1993)

STEMITSIOTIS, Loukas

Taux de change de référence et système monétaire international / STEMITSIOTIS, Loukas.

Paris : Economica, 1992. - XXIV+243 p.

(*Approfondissement de la Connaissance économique*)

ISBN 2-7178-2241-0

THALMANN, Philippe

How expensive is appropriate housing? / THALMANN, Philippe., 1993. - N° 1, March 1993, p. 23-38.

(SCHWEIZERISCHE ZEITSCHRIFT FÜR VOLKSWIRTSCHAFT UND STATISTIK - REVUE SUISSE D'ÉCONOMIE POLITIQUE ET DE STATISTIQUE, ISSN 0303-9692; 129)

WEEKBERICHTEN - KREDIETBANK

Economisch profiel van Europa, 1993. - N° 14, 23 april 1993, 11 p.

(WEEKBERICHTEN - KREDIETBANK, ISSN 0772-3318; 48)

330.5 TIRA

US 55

TIRASPOLSKY, Anita

Economies de l'Est en transition : critères de comparaison / TIRASPOLSKY, Anita; WILD, Gérard. Paris : Masson, 1992. - 122 p.

(Travaux et Recherches de l'IFRI)

ISBN 2-225-84041-5

YAMAGUCHI, Mitsuo

Payment system strategies for the 21st century / YAMAGUCHI, Mitsuo., 1993. - N° 1, January-February 1993, p. 8-13.

(THE WORLD OF BANKING; 12)

050 UNIT

U.S. DEPARTMENT OF COMMERCE

Foreign direct investment in the United States : review and analysis of current developments / U.S. DEPARTMENT OF COMMERCE.

Washington : U.S. Department of Commerce, 1991. - III+103 p.

BE 18

WAUTERS, Edward

Financiële vernieuwingen in België / WAUTERS, Edward., 1993. - N° 15, 30 april 1993, p. 1-6.

(WEEKBERICHTEN - KREDIETBANK, ISSN 0772-3318; 48)