



TIJDSCHRIFT

VAN DE

NATIONALE BANK VAN BELGIE

Verschijnt maandelijks

LXVIII^e jaargang, nrs. 7-8
Juli - Augustus 1993

INHOUD

| | |
|---|------------|
| Herziening van hoofdstuk VIII « Buitenlandse handel » van het gedeelte « Statistieken » van het <i>Tijdschrift</i> | 5 |
| Herziening van hoofdstuk XI « Overheidsfinanciën » van het gedeelte « Statistieken » van het <i>Tijdschrift</i> | 37 |
| Statistieken | 1 |
| Economische wetgeving | 197 |
| Lijst van de verschenen « Studienota's » | 209 |
| Literatuur in verband met de economische en financiële aangelegenheden die van belang zijn voor België | 211 |

De getekende artikels geven de opvattingen weer van de schrijver en zijn niet bindend voor de Bank.

De opvattingen uitgedrukt in de niet-getekende artikels dragen de goedkeuring weg van het Directiecomité van de Bank.

Overneming van uittreksels uit het *Tijdschrift* is toegestaan, op voorwaarde dat de bron wordt vermeld.

HERZIENING VAN HOOFDSTUK VIII « BUITENLANDSE HANDEL » VAN HET GEDEELTE « STATISTIEKEN » VAN HET TIJDSCHRIFT

De verschillende tabellen van hoofdstuk VIII van het *Tijdschrift van de Nationale Bank van België* bevatten de statistieken van de buitenlandse handel van de Belgisch-Luxemburgse Economische Unie (BLEU). De basiscijfers die benodigd zijn voor de uitwerking van die tabellen zijn die welke door het Nationaal Instituut voor de Statistiek (NIS) worden verzameld en verspreid. Zij hebben betrekking op het geheel van de speciale handel van de BLEU met de rest van de wereld. Bij de uitvoer is de waarde van de goederen uitgedrukt op FOB-basis, d.w.z. met inachtneming van enkel de vervoer- en verzekeringskosten die verband houden met de weg die de goederen afleggen tussen de plaats waar ze worden geproduceerd en de grenzen van de BLEU. Bij de invoer wordt de waarde van de goederen uitgedrukt op CIF-basis, d.w.z. dat in die waarde de kosten begrepen zijn voor het vervoer en de verzekering van de goederen tot aan de grenzen van de BLEU.

Op basis van de informatie waarover het NIS beschikt aangaande de kenmerken van de internationale goederentransacties van de BLEU, kan dat handelsverkeer uit verschillende oogpunten worden beschouwd. De voornaamste ervan zijn in aanmerking genomen om de in dit hoofdstuk voorgestelde reeksen uit te werken. De in het *Tijdschrift* opgenomen statistieken van de buitenlandse handel bevatten niet enkel de totale waarde van de uitvoer en de invoer, maar tevens aanwijzingen betreffende het verloop van hun gemiddelde waarde per eenheid en de verhandelde hoeveelheden; ook daaruit afgeleide informatie wordt verstrekt, b.v. het handelssaldo, de nettoruilvoet — verhouding tussen de indexcijfers van de gemiddelde waarden per eenheid bij de uitvoer en bij de invoer — en de brutoruilvoet — verhouding tussen de indexcijfers van de hoeveelheden bij de uitvoer en bij de invoer¹. Die gegevens zijn beschikbaar voor het totaal van de transacties van de BLEU (tabel 1), maar ook voor welomschreven groepen van goederen.

Sedert de jongste hervorming van de douanenomenclatuur, in januari 1988, konden de oude statistieken van de uitvoer, ingedeeld naar de aard der produkten, en die van de invoer, ingedeeld naar het gebruik ervan, niet meer worden opgesteld (vroegere tabellen VIII - 2. tot VIII - 4b.). Voortaan worden twee verschillende indelingen van het handelsverkeer gepubliceerd: enerzijds, de Type-Classificatie voor de Internationale Handel (TCIH), volgens welke de transacties worden ingedeeld naar de aard van de verhandelde produkten (tabellen 2a., b. en c. en 3a., b. en c.); anderzijds, de Classificatie naar Grote Economische Categorieën (CGEC), volgens welke het handelsverkeer ingedeeld wordt naar het gebruik van de goederen (tabellen 4a., b. en c.). Ten slotte worden de uitvoer en invoer van goederen respectievelijk ingedeeld volgens het land van bestemming en dat van herkomst (tabel 5).

De statistieken van de buitenlandse handel die door de Bank worden gepubliceerd, zijn voortaan perfect vergelijkbaar met die welke door het NIS worden verspreid, aangezien de beide instellingen hun berekeningswijzen en hun gegevensverwerking hebben geharmoniseerd. Bepaalde door de Bank gepubliceerde reeksen zijn dientengevolge

¹ Dit begrip stemt overeen met dat van de dekkingsgraad naar volume van de handel.

lichtjes gewijzigd; dat geldt voor de indexcijfers van gemiddelde waarden per eenheid en van hoeveelheden per categorie van producten.

Voor die verschillende tabellen zijn sedert 1980 op jaarbasis en sedert januari 1988 op maandbasis retrospectieve reeksen opgesteld. Die gegevens gaan als bijlage bij dit artikel. De jaarlijkse gegevens en de recente maandelijkse reeksen zijn eveneens opgenomen in het gedeelte « Statistieken » van het *Tijdschrift* bij de tabellen VIII - 1. tot VIII - 5.

Er zij opgemerkt dat de gegevens van de jongste twaalf maanden een voorlopig karakter hebben, want de maandelijkse cijfers van het NIS worden in de loop van het jaar herhaaldelijk herzien. De aangepaste waarden en indexcijfers worden gepubliceerd zodra het NIS de definitieve cijfers meedeelt.

De maandelijkse en jaarlijkse indexcijfers worden als kettingindexcijfers berekend door de gemiddelde waarden per eenheid en de hoeveelheden van de bewuste maand of het bewuste jaar te vergelijken met de gemiddelde waarden per eenheid en de hoeveelheden van het voorgaande jaar. Vervolgens worden zij omgerekend in indexcijfers met als vaste basis het jaar 1985. Er zij aan herinnerd dat het gemiddelde van de maandelijkse indexcijfers niet overeenstemt met het jaarlijkse indexcijfer, enerzijds, zolang er gebruik wordt gemaakt van voorlopige cijfers en, anderzijds, doordat de samenstelling van het staal met de bedoeling de invloed te elimineren van afwijkende bewegingen en/of van goederen waarin weinig handel wordt gedreven, voor het jaar als geheel en voor iedere maand afzonderlijk kan verschillen.

De kwartaalindexcijfers worden niet meer vermeld. Aangezien zij met het rekenkundige gemiddelde van de maandelijkse indexcijfers overeenstemden, kan de belangstellende lezer ze gemakkelijk zelf berekenen.

De lezer die meer bijzonderheden wenst over de wijze waarop die statistieken worden opgesteld, wordt onder meer verwezen naar het artikel « De indexcijfers van de buitenlandse handel van de BLEU », dat het NIS in haar Weekbericht nr. 2434 van 14 mei 1992 heeft gepubliceerd, alsook naar dat betreffende de wijziging van tabel VIII - 1. « Buitenlandse handel van de BLEU - Algemene tabel », dat verschenen is in het *Tijdschrift van de Nationale Bank van België*, LXIV^e jaargang, deel II, n^os 2-3, augustus-september 1989, blz. 7 en 8.

1. TABEL VIII - 1. : BUITENLANDSE HANDEL VAN DE BLEU - Algemene tabel

De algemene tabel bevat de cijfers van het geheel van de speciale handel van de BLEU naar waarde alsmede de indexcijfers van de gemiddelde waarden per eenheid, de hoeveelheden en de netto- en brutoruilvoet.

2. TABELLEN VIII - 2a., b. en c. : UITVOER VAN DE BLEU - Indeling volgens secties van de Type-Classificatie voor de Internationale Handel

TABELLEN VIII - 3a., b. en c. : INVOER VAN DE BLEU - Indeling volgens secties van de Type-Classificatie voor de Internationale Handel

Deze tabellen bevatten respectievelijk de uitvoer (tabellen VIII - 2a., b. en c.) en de invoer (tabellen VIII - 3a., b. en c.) naar waarde van de BLEU, alsook de overeenstemmende

indexcijfers van de gemiddelde waarden per eenheid en van de hoeveelheden : die indexcijfers zijn ingedeeld volgens de TCIH, meer bepaald volgens de door de Verenigde Naties (VN) opgestelde derde herziene versie van die nomenclatuur. Die classificatie bevat tien categorieën van goederen (genummerd van 0 tot 9) die, met het oog op de analyse, in vier grote categorieën zijn samengebracht, namelijk : de voedingsmiddelen, dranken en tabak (secties 0 en 1), de grondstoffen, excl. brandstoffen, en oliën en vetten (secties 2 en 4), de minerale brandstoffen (sectie 3) en de fabrikaten (secties 5 t/m 9). De producten die opgenomen zijn in sectie 9 van de TCIH zijn niet elders geklasseerde artikelen, zoals de niet per categorie geklasseerde postcolli's, de munten die geen wettig betaalmiddel zijn en het goud voor niet-monetair gebruik. Wegens de heterogene aard van dergelijke producten, kunnen de indexcijfers van de hoeveelheden en van de gemiddelde waarden per eenheid een veel grilliger verloop te zien geven dan die van de overige goederencategorieën, zonder dat zulks een reële economische betekenis heeft.

Gelet op het bijzondere belang van de diamanthandel in het internationale handelsverkeer van de BLEU, vergeleken met de plaats die hij bij onze belangrijkste handelspartners bekleedt, en aangezien de gemiddelde waarden per eenheid van die categorie van producten — waarvoor er geen lineair verband bestaat tussen de prijs en de gewichtseenheid, het karaat — een onjuist beeld kunnen schetsen van het effectieve prijsverloop op de markten, worden de reeksen betreffende het geheel van de buitenlandse handel en de fabrikaten gesplitst. De eerste versie bevat de brutocijfers van de buitenlandse handel ; in de tweede versie is geen rekening gehouden met de diamanthandel. Deze laatste reeksen maken een betere internationale vergelijking mogelijk van het verloop van de buitenlandse handel van de BLEU.

3. TABELLEN VIII - 4a., b. en c. : BUITENLANDSE HANDEL VAN DE BLEU - Indeling naar het gebruik der producten

De waardegegevens (tabel VIII - 4a.) en de indexcijfers van de gemiddelde waarden per eenheid (tabel VIII - 4b.) en van de hoeveelheden (tabel VIII - 4c.) die in deze tabellen voorkomen, zijn ingedeeld in categorieën die in grote lijnen overeenstemmen met de drie fundamentele klassen van goederen in het stelsel van nationale rekeningen, namelijk de uitrustingsgoederen, de halffabrikaten en de verbruiksgoederen. Zij zijn opgesteld op basis van een indeling van de categorieën van verhandelde goederen overeenkomstig de CGEC, die is opgesteld en herwerkt door de VN, rekening houdend met de wijzigingen die zijn aangebracht naar aanleiding van de derde herziening van de TCIH.

Daarnaast zijn zowel bij de uitvoer als bij de invoer de niet elders geklasseerde producten in een vierde categorie ondergebracht ; gelet op hun belang in het internationale handelsverkeer worden in die categorie de handel in voertuigen en de motorbrandstoffen afzonderlijk beschouwd. Deze laatste twee categorieën van producten kunnen zowel voor industrieel gebruik als voor gezinsconsumptie bestemd zijn. Daarom zijn ze niet in een fundamentele klasse van het stelsel van nationale rekeningen ondergebracht.

4. TABEL VIII - 5. : GEOGRAFISCHE SPREIDING VAN DE BUITENLANDSE HANDEL VAN DE BLEU

De tabel bevat, per land en landengroep, de handel naar waarde van de BLEU.

De afzonderlijk in aanmerking genomen landen zijn de belangrijkste handelspartners. Voor de Europese landen gaat het om Duitsland, Frankrijk, Nederland, Italië, het Verenigd Koninkrijk en Spanje ; voor de overige industrielanden betreft het de Vere-

nigde Staten en Japan. Daarnaast zijn verschillende economische zones beschouwd, met name die waartoe België en Luxemburg behoren : de Europese Economische Gemeenschap (EEG) en de Organisatie voor Economische Samenwerking en Ontwikkeling (OESO). De lidstaten van die beide organisaties die noch expliciet, noch onder een andere titel in de tabel voorkomen, zijn in de rubrieken « Overige EEG » en « Overige OESO » opgenomen. De leden van de Europese Vrijhandelsassociatie (EVA) zijn echter opgenomen in de kolom met die titel. De Republieken van de voormalige Sovjet-Unie en de landen van Oost-Europa, met uitzondering van de vroegere Duitse Democratische Republiek, vormen een afzonderlijke groep, evenals de lidstaten van de Organisatie van Olie-exporterende Landen (OPEC).

VIII - 1. — BUITENLANDSE HANDEL VAN DE BLEU - ALGEMENE TABEL

Bron : NIS; Berekeningen : NBB.

| | Waarde (miljarden franken) | | | Indexcijfers basis 1985 = 100 | | | | | |
|----------------|----------------------------|---------|---------------|-------------------------------|---------|----------------------------|--------------------------------|---------|----------------------------|
| | Invoer | Uitvoer | Handelsbalans | Hoeveelheid ¹ | | | Gemiddelde waarden per eenheid | | |
| | | | | Invoer | Uitvoer | Brutoruilvoet ² | Invoer | Uitvoer | Nettoruilvoet ² |
| 1980 | 2.100,8 | 1.890,4 | -210,4 | 97,3 | 87,4 | 89,8 | 65,1 | 68,3 | 105,0 |
| 1981 | 2.309,8 | 2.062,3 | -247,5 | 93,3 | 87,4 | 93,7 | 74,6 | 74,5 | 99,9 |
| 1982 | 2.653,4 | 2.393,2 | -260,2 | 93,8 | 89,0 | 94,9 | 85,3 | 84,9 | 99,6 |
| 1983 | 2.820,9 | 2.651,3 | -169,6 | 92,6 | 91,9 | 99,2 | 91,8 | 91,0 | 99,1 |
| 1984 | 3.195,8 | 2.992,1 | -203,7 | 97,2 | 96,6 | 99,4 | 99,1 | 97,8 | 98,6 |
| 1985 | 3.317,8 | 3.167,7 | -150,1 | 100,0 | 100,0 | 100,0 | 100,0 | 100,0 | 100,0 |
| 1986 | 3.065,2 | 3.070,3 | +5,1 | 106,0 | 104,5 | 98,6 | 87,2 | 92,8 | 106,4 |
| 1987 | 3.110,1 | 3.100,1 | -10,0 | 113,7 | 110,9 | 97,5 | 82,4 | 88,3 | 107,2 |
| 1988 | 3.393,6 | 3.382,3 | -11,3 | 121,1 | 116,6 | 96,3 | 84,5 | 91,6 | 108,4 |
| 1989 | 3.883,9 | 3.943,1 | +59,2 | 129,1 | 126,1 | 97,7 | 90,7 | 98,7 | 108,8 |
| 1990 | 4.011,6 | 3.944,5 | -67,1 | 136,6 | 129,7 | 94,9 | 88,5 | 96,0 | 108,5 |
| 1991 | 4.116,3 | 4.023,4 | -92,9 | 141,9 | 134,6 | 94,9 | 87,4 | 94,3 | 107,9 |
| 1992 | 4.023,7 | 3.967,9 | -55,8 | 143,8 | 135,3 | 94,1 | 84,3 | 92,6 | 109,8 |
| 1988 Januari | 233,0 | 213,5 | -19,5 | 103,6 | 91,5 | 88,3 | 81,3 | 88,4 | 108,7 |
| 1988 Februari | 277,4 | 275,2 | -2,2 | 122,6 | 116,3 | 94,9 | 81,8 | 89,6 | 109,5 |
| 1988 Maart | 318,6 | 317,9 | -0,7 | 135,1 | 134,3 | 99,4 | 85,3 | 89,6 | 105,0 |
| 1988 April | 268,5 | 278,9 | 10,4 | 118,3 | 116,5 | 98,5 | 82,0 | 90,7 | 110,6 |
| 1988 Mei | 277,8 | 272,0 | -5,8 | 119,5 | 113,5 | 95,0 | 84,1 | 90,8 | 108,0 |
| 1988 Juni | 307,5 | 304,9 | -2,6 | 130,2 | 125,8 | 96,6 | 85,4 | 91,8 | 107,5 |
| 1988 Juli | 246,6 | 266,5 | 19,9 | 103,6 | 107,8 | 104,1 | 86,1 | 93,6 | 108,7 |
| 1988 Augustus | 260,1 | 220,5 | -39,6 | 106,7 | 90,2 | 84,5 | 88,2 | 92,6 | 105,0 |
| 1988 September | 313,1 | 308,9 | -4,2 | 128,1 | 124,8 | 97,4 | 88,4 | 93,8 | 106,1 |
| 1988 Oktober | 300,0 | 323,7 | 23,7 | 124,8 | 130,5 | 104,6 | 86,9 | 94,0 | 108,2 |
| 1988 November | 303,4 | 296,1 | -7,3 | 123,9 | 117,3 | 94,7 | 88,6 | 95,6 | 107,9 |
| 1988 December | 287,5 | 304,2 | 16,7 | 121,0 | 122,8 | 101,5 | 86,0 | 93,8 | 109,1 |
| 1989 Januari | 310,9 | 301,0 | -9,9 | 126,3 | 118,7 | 94,0 | 89,0 | 96,1 | 108,0 |
| 1989 Februari | 310,8 | 329,3 | 18,5 | 123,7 | 126,8 | 102,5 | 90,9 | 98,4 | 108,3 |
| 1989 Maart | 331,9 | 344,5 | 12,6 | 132,4 | 131,9 | 99,6 | 90,6 | 98,9 | 109,2 |
| 1989 April | 316,1 | 338,5 | 22,4 | 124,3 | 129,7 | 104,3 | 92,0 | 98,9 | 107,5 |
| 1989 Mei | 346,3 | 332,5 | -13,8 | 134,9 | 126,3 | 93,6 | 92,8 | 99,8 | 107,5 |
| 1989 Juni | 355,7 | 366,2 | 10,5 | 138,9 | 138,2 | 99,5 | 92,6 | 100,3 | 108,3 |
| 1989 Juli | 284,5 | 301,5 | 17,0 | 113,4 | 114,0 | 100,5 | 90,7 | 100,2 | 110,5 |
| 1989 Augustus | 291,0 | 252,0 | -39,0 | 115,0 | 96,9 | 84,3 | 91,5 | 98,5 | 107,7 |
| 1989 September | 350,3 | 364,7 | 14,4 | 136,4 | 137,5 | 100,8 | 92,9 | 100,5 | 108,2 |
| 1989 Oktober | 347,7 | 371,4 | 23,7 | 137,2 | 141,5 | 103,1 | 91,6 | 99,5 | 108,6 |
| 1989 November | 330,5 | 351,4 | 20,9 | 134,4 | 133,6 | 99,4 | 88,9 | 99,7 | 112,1 |
| 1989 December | 308,3 | 290,2 | -18,1 | 124,1 | 112,3 | 90,5 | 89,8 | 97,9 | 109,0 |
| 1990 Januari | 344,8 | 341,6 | -3,2 | 139,3 | 131,8 | 94,6 | 89,5 | 98,2 | 109,7 |
| 1990 Februari | 331,9 | 323,8 | -8,1 | 134,0 | 125,2 | 93,4 | 89,6 | 98,0 | 109,4 |
| 1990 Maart | 367,4 | 366,0 | -1,4 | 147,9 | 139,4 | 94,3 | 89,8 | 99,5 | 110,8 |
| 1990 April | 328,6 | 301,2 | -27,4 | 134,1 | 115,9 | 86,4 | 88,6 | 98,5 | 111,2 |
| 1990 Mei | 335,1 | 336,0 | +0,9 | 136,4 | 130,1 | 95,4 | 88,9 | 97,8 | 110,0 |
| 1990 Juni | 337,1 | 340,6 | +3,5 | 138,7 | 134,3 | 96,8 | 87,9 | 96,1 | 109,3 |
| 1990 Juli | 297,8 | 311,9 | +14,1 | 122,5 | 123,9 | 101,1 | 87,9 | 95,4 | 108,5 |
| 1990 Augustus | 307,3 | 262,7 | -44,6 | 124,9 | 104,3 | 83,5 | 89,0 | 95,4 | 107,2 |
| 1990 September | 325,8 | 338,2 | +12,4 | 130,3 | 133,3 | 102,3 | 90,5 | 96,1 | 106,2 |
| 1990 Oktober | 382,0 | 387,7 | +5,7 | 151,4 | 153,9 | 101,7 | 91,3 | 95,4 | 104,5 |
| 1990 November | 345,2 | 345,7 | +0,5 | 136,7 | 136,1 | 99,6 | 91,3 | 96,3 | 105,5 |
| 1990 December | 308,7 | 288,9 | -19,8 | 122,3 | 115,9 | 94,8 | 91,3 | 94,5 | 103,5 |
| 1991 Januari | 374,1 | 365,7 | -8,4 | 151,7 | 143,0 | 94,3 | 89,2 | 96,9 | 108,6 |
| 1991 Februari | 327,1 | 320,1 | -7,0 | 133,9 | 126,7 | 94,6 | 88,3 | 95,7 | 108,4 |
| 1991 Maart | 358,7 | 356,8 | -1,9 | 148,9 | 142,4 | 95,6 | 87,1 | 94,9 | 109,0 |
| 1991 April | 352,4 | 352,3 | -0,1 | 146,0 | 140,9 | 96,5 | 87,3 | 94,7 | 108,5 |
| 1991 Mei | 345,2 | 339,7 | -5,5 | 141,8 | 134,2 | 94,6 | 88,0 | 95,9 | 109,0 |
| 1991 Juni | 347,2 | 344,0 | -3,2 | 142,1 | 137,3 | 96,6 | 88,3 | 94,9 | 107,5 |
| 1991 Juli | 332,8 | 331,7 | -1,1 | 134,3 | 131,4 | 97,8 | 89,6 | 95,6 | 106,7 |
| 1991 Augustus | 294,0 | 243,9 | -50,1 | 121,7 | 99,2 | 81,5 | 87,3 | 93,1 | 106,6 |
| 1991 September | 354,3 | 347,3 | -7,0 | 144,9 | 141,9 | 97,9 | 88,5 | 92,7 | 104,7 |
| 1991 Oktober | 371,3 | 384,1 | 12,8 | 153,6 | 154,3 | 100,5 | 87,4 | 94,3 | 107,9 |
| 1991 November | 335,0 | 331,3 | -3,7 | 137,5 | 130,7 | 95,1 | 88,1 | 96,0 | 109,0 |
| 1991 December | 324,2 | 306,5 | -17,7 | 133,2 | 122,1 | 91,7 | 88,0 | 95,1 | 108,1 |
| 1992 Januari | 345,8 | 337,0 | -8,8 | 145,6 | 135,2 | 92,9 | 85,9 | 94,4 | 109,9 |
| 1992 Februari | 344,1 | 323,2 | -20,9 | 141,1 | 129,2 | 91,6 | 88,2 | 94,7 | 107,4 |
| 1992 Maart | 396,8 | 368,5 | -28,3 | 163,1 | 146,4 | 89,8 | 88,0 | 95,4 | 108,4 |
| 1992 April | 356,4 | 347,6 | -8,8 | 148,0 | 138,1 | 93,3 | 87,1 | 95,3 | 109,4 |
| 1992 Mei | 317,9 | 323,9 | 5,3 | 131,3 | 127,3 | 97,0 | 87,6 | 96,2 | 109,8 |
| 1992 Juni | 354,4 | 363,1 | 8,7 | 148,8 | 145,9 | 98,1 | 86,2 | 94,2 | 109,3 |
| 1992 Juli | 307,0 | 316,0 | 9,0 | 133,0 | 130,7 | 98,3 | 83,4 | 91,6 | 109,8 |
| 1992 Augustus | 279,0 | 241,1 | -37,9 | 121,3 | 99,3 | 81,9 | 83,2 | 91,9 | 110,5 |
| 1992 September | 341,3 | 349,7 | 8,4 | 146,3 | 141,7 | 96,9 | 84,3 | 93,5 | 110,9 |
| 1992 Oktober | 331,2 | 355,2 | 24,0 | 143,7 | 147,3 | 102,5 | 83,4 | 91,3 | 109,5 |
| 1992 November | 312,4 | 317,7 | 5,3 | 136,1 | 133,3 | 97,9 | 83,0 | 90,3 | 108,8 |
| 1992 December | 332,1 | 310,0 | -22,1 | 142,4 | 130,1 | 91,4 | 84,3 | 90,3 | 107,1 |

N.B. De NIS-gegevens betreffende de buitenlandse handel zijn onderhevig aan maandelijkse herzieningen, en dit gedurende 12 maanden.

¹ Hoeveelheidsindexcijfer = $\frac{\text{waarde-indexcijfer}}{\text{indexcijfer v/d gemid. waarden per eenheid}} \times 100$.

² Ruilvoet = $\frac{\text{indexcijfer bij uitvoer}}{\text{indexcijfer bij invoer}} \times 100$.

VIII - 2a. — UITVOER VAN DE BLEU : INDELING VOLGENS SECTIES VAN DE TYPE-CLASSIFICATIE VOOR DE INTERNATIONALE HANDEL¹

Miljarden franken

Bron : NIS; Berekeningen : NBB.

| | Totaal | | Voedingswaren, dranken en tabak | | | Niet voor de voeding bestemde grondstoffen, excl. brandstoffen, oliën en vetten | | | Minerale brandstoffen | Fabrikaten | | | | | | |
|--------------------|----------------|----------------------------|---------------------------------|--|---------------------|---|---|--------------------|-----------------------|----------------|---|------------------------|--|---|-----------------------|---|
| | (TCIH 0 tot 9) | | (TCIH 0 + 1) | | | (TCIH 2 + 4) | | | (TCIH 3) | (TCIH 5 tot 9) | | | | | | |
| | | p.m. Totaal zonder diamant | Totaal | Voedings- waren en levende dieren | Dranken en tabak | Totaal | Niet voor de voeding bestemde grondstoffen | Oliën en vetten | | Totaal | p.m. Fabrikaten, excl. diamant | Chemische produkten | Fabrikaten gerangschikt naar de grondstof | Machines en vervoer- materiaal | Diverse fabrikaten | Coederen en transacties niet elders gerang- schikt |
| | | | (TCIH 0) | (TCIH 1) | | (TCIH 2) | (TCIH 4) | | | | (TCIH 5) | (TCIH 6) | (TCIH 7) | (TCIH 8) | (TCIH 9) | |
| 1980 | 1.890,4 | 1.778,9 | 168,3 | 156,4 | 11,9 | 55,7 | 48,8 | 6,8 | 158,3 | 1.508,1 | 1.397,1 | 217,3 | 645,6 | 408,4 | 130,9 | 105,9 |
| 1981 | 2.062,3 | 1.939,0 | 210,3 | 195,9 | 14,4 | 65,2 | 55,8 | 9,4 | 186,3 | 1.600,6 | 1.477,6 | 239,8 | 652,0 | 448,2 | 144,0 | 116,5 |
| 1982 | 2.393,2 | 2.255,1 | 247,0 | 229,6 | 17,4 | 73,3 | 61,7 | 11,6 | 206,0 | 1.866,8 | 1.728,8 | 281,7 | 719,2 | 540,5 | 167,2 | 158,1 |
| 1983 | 2.651,3 | 2.489,3 | 253,6 | 233,1 | 20,5 | 81,7 | 68,3 | 13,4 | 222,6 | 2.093,4 | 1.931,4 | 316,7 | 812,6 | 594,6 | 191,4 | 178,1 |
| 1984 | 2.992,1 | 2.808,9 | 299,6 | 277,7 | 21,9 | 109,9 | 87,4 | 22,5 | 237,2 | 2.345,4 | 2.162,4 | 376,3 | 932,0 | 629,7 | 216,3 | 191,2 |
| 1985 | 3.167,7 | 2.975,3 | 297,8 | 273,2 | 24,6 | 113,0 | 88,0 | 25,0 | 208,6 | 2.608,3 | 2.416,3 | 406,7 | 977,5 | 795,6 | 229,5 | 199,0 |
| 1986 | 3.070,3 | 2.981,0 | 296,7 | 272,5 | 24,2 | 91,9 | 76,5 | 15,4 | 152,6 | 2.529,2 | 2.350,2 | 382,9 | 915,1 | 792,3 | 239,6 | 199,2 |
| 1987 | 3.100,1 | 2.917,7 | 304,6 | 279,1 | 25,6 | 89,9 | 77,4 | 12,5 | 118,3 | 2.537,3 | 2.355,3 | 388,8 | 909,6 | 836,9 | 251,3 | 200,7 |
| 1988 | 3.382,3 | 3.155,1 | 308,4 | 283,9 | 24,5 | 109,0 | 94,2 | 14,8 | 117,1 | 2.847,8 | 2.620,6 | 475,7 | 1.083,1 | 870,0 | 261,9 | 157,2 |
| 1989 | 3.943,1 | 3.653,7 | 360,8 | 334,0 | 26,9 | 128,6 | 110,0 | 18,6 | 135,7 | 3.318,0 | 3.028,6 | 540,4 | 1.298,8 | 998,6 | 294,3 | 185,9 |
| 1990 | 3.944,5 | 3.688,0 | 354,6 | 328,4 | 26,2 | 114,1 | 97,9 | 16,2 | 137,5 | 3.338,2 | 3.081,7 | 549,2 | 1.224,0 | 1:076,2 | 323,4 | 165,4 |
| 1991 | 4.023,4 | 3.763,1 | 396,0 | 368,4 | 27,6 | 106,9 | 90,3 | 16,7 | 157,0 | 3.363,4 | 3.103,1 | 566,7 | 1.188,4 | 1.086,8 | 342,6 | 178,8 |
| 1992 | 3.967,9 | 3.719,4 | 412,6 | 384,4 | 28,1 | 105,4 | 89,8 | 15,6 | 137,2 | 3.312,7 | 3.064,2 | 582,3 | 1.122,1 | 1.072,5 | 359,8 | 176,0 |
| 1988 Januari | 213,5 | 206,8 | 20,8 | 19,1 | 1,7 | 6,4 | 5,4 | 1,0 | 8,0 | 178,3 | 171,6 | 30,4 | 62,1 | 58,9 | 16,5 | 10,4 |
| Februari | 275,2 | 252,2 | 23,9 | 22,1 | 1,8 | 9,4 | 8,2 | 1,2 | 7,9 | 233,9 | 210,9 | 39,3 | 91,1 | 68,1 | 22,5 | 12,9 |
| Maart | 317,9 | 296,7 | 27,2 | 25,3 | 2,0 | 10,5 | 9,1 | 1,5 | 9,0 | 271,0 | 249,9 | 45,1 | 99,7 | 84,5 | 25,3 | 16,5 |
| April | 278,9 | 263,7 | 24,3 | 22,3 | 2,0 | 9,2 | 8,0 | 1,2 | 9,2 | 236,1 | 221,0 | 40,7 | 85,4 | 74,5 | 21,8 | 13,7 |
| Mei | 272,0 | 253,9 | 24,9 | 22,9 | 2,0 | 8,9 | 7,8 | 1,1 | 10,3 | 227,8 | 209,7 | 38,5 | 85,8 | 72,0 | 19,9 | 11,6 |
| Juni | 304,9 | 282,2 | 26,5 | 24,2 | 2,3 | 9,0 | 8,1 | 0,9 | 10,3 | 259,1 | 236,4 | 41,5 | 97,8 | 81,7 | 21,7 | 16,4 |
| Juli | 266,5 | 243,1 | 25,1 | 23,1 | 2,0 | 8,3 | 7,3 | 1,0 | 10,0 | 223,0 | 199,6 | 39,6 | 89,4 | 61,1 | 20,0 | 12,9 |
| Augustus | 220,5 | 208,5 | 23,2 | 21,1 | 2,2 | 6,3 | 5,1 | 1,2 | 9,7 | 181,2 | 169,2 | 32,8 | 66,3 | 53,6 | 18,5 | 10,1 |
| September | 308,9 | 284,7 | 27,5 | 25,3 | 2,1 | 10,0 | 8,3 | 1,6 | 12,4 | 259,1 | 234,9 | 41,7 | 103,2 | 78,9 | 24,5 | 10,9 |
| Oktober | 323,7 | 300,8 | 28,4 | 26,2 | 2,2 | 11,3 | 9,8 | 1,5 | 11,2 | 272,9 | 250,0 | 45,5 | 106,8 | 78,7 | 25,3 | 16,6 |
| November | 296,1 | 276,5 | 26,5 | 24,5 | 2,0 | 9,4 | 8,1 | 1,3 | 9,0 | 251,2 | 231,6 | 39,5 | 98,8 | 78,7 | 23,0 | 11,2 |
| December | 304,2 | 286,0 | 30,0 | 27,9 | 2,1 | 10,2 | 9,0 | 1,3 | 9,9 | 254,1 | 235,9 | 41,0 | 96,9 | 79,4 | 22,8 | 13,9 |

| | | | | | | | | | | | | | | | | | |
|------|-----------|---------|-------|------|------|-----|------|------|-----|------|-------|-------|------|-------|-------|------|------|
| 1989 | Januari | 301,0 | 281,9 | 26,0 | 24,0 | 2,0 | 9,8 | 8,6 | 1,3 | 9,1 | 256,0 | 236,9 | 42,3 | 97,6 | 80,4 | 22,0 | 13,6 |
| | Februari | 329,3 | 306,3 | 27,5 | 25,4 | 2,1 | 11,2 | 9,9 | 1,3 | 9,3 | 281,3 | 258,3 | 47,8 | 110,4 | 82,5 | 23,7 | 16,9 |
| | Maart | 344,5 | 317,8 | 29,6 | 27,3 | 2,3 | 10,8 | 9,2 | 1,6 | 11,1 | 293,0 | 266,3 | 46,5 | 114,9 | 90,7 | 25,4 | 15,5 |
| | April | 338,5 | 314,0 | 28,9 | 26,6 | 2,4 | 11,4 | 9,9 | 1,5 | 9,3 | 288,9 | 264,4 | 46,8 | 114,8 | 85,4 | 25,2 | 16,7 |
| | Mei | 332,5 | 309,2 | 32,0 | 29,5 | 2,6 | 10,2 | 9,0 | 1,3 | 13,7 | 276,6 | 253,3 | 46,9 | 109,7 | 83,0 | 23,1 | 13,9 |
| | Juni | 366,2 | 340,4 | 32,9 | 30,1 | 2,8 | 11,9 | 10,4 | 1,5 | 10,7 | 310,7 | 284,9 | 49,2 | 118,2 | 96,3 | 25,2 | 21,8 |
| | Juli | 301,5 | 274,9 | 29,1 | 26,9 | 2,2 | 10,1 | 8,5 | 1,6 | 11,9 | 250,4 | 223,9 | 42,7 | 102,6 | 70,1 | 22,5 | 12,5 |
| | Augustus | 252,0 | 239,4 | 28,3 | 25,9 | 2,4 | 8,0 | 6,5 | 1,5 | 13,1 | 202,5 | 190,0 | 39,1 | 75,8 | 57,5 | 20,6 | 9,6 |
| | September | 364,7 | 332,5 | 32,6 | 30,5 | 2,2 | 12,1 | 10,5 | 1,6 | 12,5 | 307,4 | 275,3 | 48,1 | 126,4 | 89,0 | 27,7 | 16,2 |
| | Oktober | 371,4 | 346,2 | 33,4 | 31,1 | 2,3 | 12,7 | 10,6 | 2,1 | 12,4 | 312,8 | 287,6 | 48,8 | 121,9 | 95,0 | 30,0 | 17,2 |
| | November | 351,4 | 320,8 | 33,0 | 30,9 | 2,1 | 11,3 | 9,7 | 1,6 | 13,5 | 293,6 | 263,0 | 44,7 | 119,3 | 88,7 | 27,2 | 13,7 |
| | December | 290,2 | 270,3 | 27,4 | 25,8 | 1,6 | 9,0 | 7,3 | 1,7 | 9,0 | 244,8 | 224,9 | 37,5 | 87,1 | 80,1 | 21,6 | 18,5 |
| 1990 | Januari | 341,6 | 319,6 | 29,4 | 27,2 | 2,1 | 11,4 | 9,7 | 1,7 | 12,7 | 288,2 | 266,2 | 48,9 | 109,4 | 88,8 | 26,5 | 14,6 |
| | Februari | 323,8 | 299,0 | 26,9 | 24,8 | 2,0 | 9,9 | 8,7 | 1,2 | 12,2 | 274,9 | 250,1 | 44,7 | 105,4 | 83,6 | 26,4 | 14,8 |
| | Maart | 366,0 | 342,0 | 31,3 | 29,2 | 2,2 | 11,4 | 9,6 | 1,8 | 12,4 | 310,9 | 286,9 | 51,2 | 115,5 | 99,1 | 29,5 | 15,5 |
| | April | 301,2 | 284,1 | 26,4 | 24,3 | 2,0 | 9,0 | 7,8 | 1,2 | 10,8 | 255,0 | 237,9 | 41,6 | 94,7 | 79,6 | 24,8 | 14,3 |
| | Mei | 336,0 | 313,1 | 31,8 | 29,2 | 2,6 | 9,9 | 8,6 | 1,3 | 9,5 | 284,8 | 262,0 | 46,7 | 107,1 | 91,4 | 25,8 | 13,9 |
| | Juni | 340,6 | 321,1 | 29,5 | 27,1 | 2,4 | 9,9 | 8,4 | 1,4 | 11,7 | 289,6 | 270,1 | 46,0 | 105,4 | 95,3 | 26,6 | 16,3 |
| | Juli | 311,9 | 284,2 | 27,6 | 25,4 | 2,2 | 8,1 | 7,0 | 1,1 | 12,7 | 263,6 | 235,8 | 44,6 | 102,0 | 80,5 | 24,9 | 11,6 |
| | Augustus | 262,7 | 251,6 | 26,3 | 24,0 | 2,3 | 7,1 | 5,8 | 1,3 | 11,4 | 218,0 | 206,8 | 38,3 | 73,8 | 70,1 | 23,7 | 12,0 |
| | September | 338,2 | 314,9 | 30,1 | 27,9 | 2,2 | 9,3 | 8,2 | 1,1 | 10,5 | 288,3 | 265,0 | 45,1 | 104,6 | 94,5 | 28,7 | 15,4 |
| | Oktober | 387,7 | 365,5 | 35,9 | 33,6 | 2,3 | 11,1 | 9,2 | 1,9 | 14,1 | 326,6 | 304,3 | 53,8 | 116,7 | 108,2 | 33,7 | 14,2 |
| | November | 345,7 | 320,7 | 31,3 | 29,3 | 2,0 | 9,4 | 8,2 | 1,2 | 10,1 | 294,8 | 269,8 | 46,8 | 108,2 | 98,9 | 29,3 | 11,6 |
| | December | 288,9 | 272,2 | 28,2 | 26,3 | 1,8 | 7,8 | 6,6 | 1,1 | 9,5 | 243,5 | 226,8 | 41,6 | 81,2 | 86,2 | 23,4 | 11,1 |
| 1991 | Januari | 365,7 | 349,0 | 33,1 | 31,0 | 2,1 | 9,7 | 8,1 | 1,6 | 21,4 | 301,5 | 284,8 | 54,2 | 101,5 | 100,8 | 29,7 | 15,3 |
| | Februari | 320,1 | 300,0 | 27,5 | 25,6 | 1,9 | 8,3 | 6,8 | 1,5 | 14,4 | 270,0 | 249,9 | 45,7 | 94,2 | 87,9 | 27,3 | 14,9 |
| | Maart | 356,8 | 332,5 | 31,1 | 28,7 | 2,4 | 9,5 | 8,1 | 1,3 | 14,6 | 301,7 | 277,4 | 49,3 | 106,7 | 98,7 | 30,4 | 16,5 |
| | April | 352,3 | 331,1 | 32,3 | 29,8 | 2,5 | 9,2 | 7,8 | 1,4 | 12,4 | 298,4 | 277,2 | 49,0 | 104,5 | 98,7 | 29,2 | 17,0 |
| | Mei | 339,7 | 316,9 | 33,3 | 30,8 | 2,5 | 8,9 | 7,5 | 1,4 | 12,0 | 285,5 | 262,7 | 47,9 | 101,2 | 94,5 | 26,3 | 15,6 |
| | Juni | 344,0 | 325,8 | 32,6 | 30,3 | 2,3 | 8,6 | 7,4 | 1,2 | 11,4 | 291,4 | 273,1 | 47,9 | 99,6 | 98,1 | 29,0 | 16,7 |
| | Juli | 331,7 | 303,1 | 32,4 | 29,6 | 2,8 | 8,2 | 7,0 | 1,2 | 12,8 | 278,3 | 249,8 | 46,4 | 105,4 | 86,8 | 27,2 | 12,6 |
| | Augustus | 243,9 | 229,7 | 30,4 | 28,3 | 2,2 | 6,1 | 5,0 | 1,1 | 12,6 | 194,7 | 180,5 | 37,0 | 69,3 | 55,2 | 22,1 | 11,1 |
| | September | 347,3 | 323,7 | 34,6 | 32,2 | 2,4 | 9,9 | 8,1 | 1,8 | 10,1 | 292,8 | 269,2 | 48,0 | 104,9 | 92,9 | 31,7 | 15,3 |
| | Oktober | 384,1 | 356,3 | 38,9 | 36,5 | 2,3 | 10,6 | 8,9 | 1,6 | 11,3 | 323,3 | 295,6 | 51,7 | 116,8 | 104,0 | 35,2 | 15,6 |
| | November | 331,3 | 307,6 | 34,1 | 32,0 | 2,1 | 9,6 | 8,2 | 1,4 | 13,1 | 274,5 | 250,8 | 46,7 | 98,8 | 85,8 | 28,7 | 14,6 |
| | December | 306,5 | 287,3 | 35,9 | 33,7 | 2,1 | 8,5 | 7,3 | 1,1 | 10,9 | 251,3 | 232,1 | 43,2 | 85,5 | 83,4 | 25,7 | 13,6 |
| 1992 | Januari | * 337,0 | 319,2 | 34,0 | 31,9 | 2,1 | 9,3 | 7,6 | 1,6 | 13,9 | 279,8 | 262,0 | 51,4 | 95,1 | 89,7 | 29,4 | 14,2 |
| | Februari | * 323,2 | 302,4 | 31,2 | 29,0 | 2,2 | 9,8 | 8,4 | 1,4 | 8,3 | 273,9 | 253,1 | 47,3 | 95,3 | 87,4 | 30,6 | 13,4 |
| | Maart | * 368,5 | 345,2 | 35,2 | 33,0 | 2,3 | 10,3 | 9,0 | 1,3 | 10,0 | 313,0 | 289,7 | 53,7 | 105,0 | 101,2 | 33,4 | 19,7 |
| | April | * 347,6 | 327,8 | 35,2 | 33,0 | 2,3 | 8,9 | 7,7 | 1,1 | 13,0 | 290,4 | 270,7 | 50,7 | 97,1 | 97,7 | 30,1 | 14,8 |
| | Mei | * 323,2 | 302,6 | 33,1 | 30,8 | 2,3 | 8,8 | 7,4 | 1,4 | 10,2 | 271,0 | 250,4 | 46,1 | 93,1 | 91,1 | 26,6 | 14,2 |
| | Juni | * 363,1 | 340,8 | 36,7 | 33,8 | 2,9 | 8,8 | 7,7 | 1,2 | 12,4 | 305,2 | 282,8 | 56,6 | 102,9 | 98,3 | 30,7 | 16,7 |
| | Juli | * 316,0 | 290,0 | 33,0 | 30,6 | 2,4 | 7,6 | 6,5 | 1,2 | 11,2 | 264,2 | 238,1 | 48,5 | 98,1 | 78,1 | 26,9 | 12,5 |
| | Augustus | * 241,1 | 230,5 | 31,3 | 28,9 | 2,3 | 6,4 | 5,3 | 1,1 | 11,4 | 192,0 | 181,4 | 39,5 | 61,5 | 53,6 | 23,8 | 13,5 |
| | September | * 349,7 | 324,1 | 36,6 | 34,3 | 2,3 | 9,4 | 8,0 | 1,4 | 11,7 | 292,0 | 266,4 | 50,4 | 104,0 | 91,8 | 31,9 | 13,9 |
| | Oktober | * 355,2 | 336,2 | 35,6 | 33,2 | 2,4 | 8,9 | 7,8 | 1,2 | 9,3 | 301,3 | 282,3 | 50,9 | 98,3 | 101,6 | 35,7 | 14,9 |
| | November | * 317,7 | 294,7 | 34,4 | 32,2 | 2,1 | 8,6 | 7,3 | 1,3 | 10,2 | 264,6 | 241,6 | 42,1 | 90,5 | 89,6 | 28,7 | 13,7 |
| | December | * 310,0 | 290,3 | 35,0 | 32,6 | 2,4 | 8,3 | 7,0 | 1,3 | 14,6 | 252,1 | 232,4 | 43,6 | 79,6 | 86,6 | 28,9 | 13,4 |

N.B. : De NIS-gegevens betreffende de buitenlandse handel zijn onderhevig aan maandelijkse herzieningen, en dit gedurende 12 maanden.

* Type-Classificatie voor de Internationale Handel, opgesteld door de Verenigde Naties, derde herziene versie.

VIII - 2b. — UITVOER VAN DE BLEU : INDELING VOLGENS SECTIES VAN DE TYPE-CLASSIFICATIE VOOR DE INTERNATIONALE HANDEL¹

Indexcijfers van de gemiddelde waarden per eenheid (basis 1985 = 100)

Bron : NIS; Berekeningen : NBB.

| | Totaal | | Voedingswaren, dranken en tabak | | | Niet voor de voeding bestemde grondstoffen, excl. brandstoffen, oliën en vetten | | | Minerale brandstoffen | Fabrikaten | | | | | | |
|--------------------|----------------|----------------------------|---------------------------------|--|---------------------|---|---|--------------------|-----------------------|----------------|---|------------------------|--|---|-----------------------|---|
| | (TCIH 0 tot 9) | | (TCIH 0 + 1) | | | (TCIH 2 + 4) | | | (TCIH 3) | (TCIH 5 tot 9) | | | | | | |
| | | p.m. Totaal zonder diamant | Totaal | Voedings- waren en levende dieren | Dranken en tabak | Totaal | Niet voor de voeding bestemde grondstoffen | Oliën en vetten | | Totaal | p.m. Fabrikaten, excl. diamant | Chemische produkten | Fabrikaten gerangschikt naar de grondstof | Machines en vervoer- materiaal | Diverse fabrikaten | Goederen en transacties niet elders gerang- schikt |
| | | | (TCIH 0) | (TCIH 1) | | (TCIH 2) | (TCIH 4) | | | | (TCIH 5) | (TCIH 6) | (TCIH 7) | (TCIH 8) | (TCIH 9) | |
| 1980 | 68,3 | 66,9 | 69,6 | 70,5 | 60,3 | 65,1 | 68,5 | 51,9 | 60,0 | 69,4 | 67,6 | 67,7 | 75,4 | 61,5 | 71,0 | 75,8 |
| 1981 | 74,5 | 73,6 | 79,6 | 80,7 | 68,0 | 71,6 | 74,8 | 59,5 | 75,4 | 74,0 | 72,8 | 74,4 | 77,2 | 68,5 | 76,1 | 73,2 |
| 1982 | 84,9 | 84,3 | 90,0 | 90,9 | 80,9 | 79,7 | 83,8 | 63,9 | 88,6 | 84,2 | 83,4 | 85,1 | 86,5 | 79,7 | 85,0 | 85,0 |
| 1983 | 91,0 | 90,2 | 94,3 | 94,9 | 86,9 | 82,4 | 85,6 | 70,0 | 91,9 | 91,0 | 89,9 | 90,6 | 92,9 | 87,5 | 91,5 | 98,6 |
| 1984 | 97,8 | 97,1 | 101,5 | 102,4 | 92,9 | 99,7 | 98,1 | 104,8 | 97,2 | 97,3 | 96,2 | 98,3 | 99,0 | 94,1 | 96,9 | 91,0 |
| 1985 | 100,0 | 100,0 | 100,0 | 100,0 | 100,0 | 100,0 | 100,0 | 100,0 | 100,0 | 100,0 | 100,0 | 100,0 | 100,0 | 100,0 | 100,0 | 100,0 |
| 1986 | 92,8 | 93,4 | 96,7 | 96,6 | 98,4 | 79,4 | 86,6 | 57,3 | 59,7 | 95,8 | 96,9 | 90,1 | 92,5 | 103,4 | 98,1 | 86,5 |
| 1987 | 88,3 | 89,0 | 92,7 | 92,2 | 98,4 | 71,3 | 80,8 | 42,5 | 46,4 | 92,3 | 93,6 | 85,2 | 87,1 | 102,8 | 95,7 | 86,2 |
| 1988 | 91,6 | 91,9 | 92,3 | 91,4 | 103,0 | 77,4 | 86,9 | 48,2 | 44,5 | 96,5 | 97,3 | 91,7 | 94,2 | 103,6 | 95,7 | 81,8 |
| 1989 | 98,7 | 98,0 | 99,6 | 98,6 | 112,1 | 84,5 | 94,8 | 52,9 | 46,3 | 104,1 | 103,6 | 95,9 | 105,9 | 109,4 | 99,1 | 79,4 |
| 1990 | 96,0 | 95,1 | 93,7 | 92,4 | 110,4 | 77,4 | 86,7 | 48,9 | 48,1 | 101,6 | 100,8 | 90,8 | 100,3 | 112,0 | 98,8 | 69,2 |
| 1991 | 94,3 | 94,2 | 91,8 | 90,6 | 108,6 | 72,0 | 79,9 | 47,5 | 50,7 | 99,7 | 99,9 | 89,6 | 94,2 | 114,5 | 98,6 | 68,1 |
| 1992 | 92,6 | 92,2 | 91,4 | 90,3 | 106,7 | 70,1 | 77,8 | 46,7 | 44,7 | 98,2 | 98,2 | 86,5 | 91,1 | 116,3 | 97,3 | 61,5 |
| 1988 Januari | 88,4 | 89,5 | 89,3 | 88,6 | 98,6 | 73,9 | 84,6 | 42,3 | 44,9 | 92,9 | 94,7 | 87,9 | 87,3 | 103,4 | 93,7 | 80,0 |
| Februari | 89,6 | 90,7 | 90,2 | 89,3 | 101,1 | 74,8 | 85,2 | 43,4 | 45,8 | 94,2 | 96,0 | 92,3 | 89,1 | 102,1 | 96,6 | 87,3 |
| Maart | 89,6 | 90,2 | 89,0 | 88,3 | 97,7 | 76,1 | 85,5 | 47,1 | 45,9 | 94,3 | 95,4 | 90,4 | 89,3 | 102,5 | 97,3 | 84,0 |
| April | 90,7 | 90,7 | 89,9 | 89,2 | 99,2 | 76,6 | 87,7 | 43,5 | 44,6 | 95,6 | 96,0 | 90,7 | 92,1 | 104,3 | 94,3 | 82,0 |
| Mei | 90,8 | 91,3 | 91,1 | 90,4 | 100,7 | 75,3 | 85,6 | 44,0 | 44,7 | 95,7 | 96,7 | 92,7 | 91,8 | 104,2 | 93,2 | 81,5 |
| Juni | 91,8 | 91,7 | 92,5 | 91,8 | 101,1 | 76,3 | 86,5 | 45,2 | 45,8 | 96,6 | 96,9 | 93,3 | 93,7 | 104,1 | 94,4 | 82,5 |
| Juli | 93,6 | 93,1 | 94,2 | 93,3 | 105,6 | 78,4 | 89,2 | 46,0 | 44,7 | 98,8 | 98,6 | 94,5 | 96,4 | 105,6 | 97,1 | 85,6 |
| Augustus | 92,6 | 93,6 | 93,4 | 92,4 | 105,0 | 78,2 | 86,0 | 52,4 | 45,3 | 97,6 | 99,4 | 92,6 | 93,8 | 105,9 | 98,9 | 86,5 |
| September | 93,8 | 93,5 | 93,4 | 92,4 | 106,5 | 78,5 | 85,9 | 54,5 | 44,9 | 99,0 | 99,2 | 94,5 | 98,4 | 103,6 | 100,7 | 77,5 |
| Oktober | 94,0 | 94,2 | 94,5 | 93,6 | 105,4 | 79,9 | 88,1 | 54,4 | 43,1 | 99,2 | 100,0 | 94,6 | 98,2 | 104,5 | 100,0 | 83,3 |
| November | 95,6 | 94,5 | 96,7 | 96,0 | 106,1 | 80,8 | 89,3 | 54,3 | 41,8 | 101,1 | 100,1 | 93,4 | 104,2 | 104,9 | 96,6 | 84,2 |
| December | 93,8 | 95,0 | 97,4 | 96,8 | 105,2 | 80,6 | 89,9 | 52,4 | 42,9 | 98,6 | 100,6 | 93,8 | 97,5 | 105,0 | 96,7 | 81,5 |

| | | | | | | | | | | | | | | | | | |
|------|-----------|--------|------|-------|-------|-------|------|-------|------|------|-------|-------|------|-------|-------|-------|------|
| 1989 | Januari | 96,1 | 96,1 | 97,4 | 96,2 | 112,5 | 82,2 | 91,9 | 52,5 | 42,6 | 101,4 | 101,9 | 94,8 | 101,8 | 107,0 | 97,7 | 86,2 |
| | Februari | 98,4 | 97,5 | 98,3 | 97,1 | 113,0 | 85,2 | 96,1 | 51,8 | 43,0 | 104,0 | 103,4 | 96,9 | 106,9 | 106,9 | 99,8 | 77,2 |
| | Maart | 98,9 | 98,4 | 99,4 | 98,5 | 110,8 | 85,1 | 96,1 | 51,7 | 43,3 | 104,6 | 104,3 | 97,3 | 106,1 | 109,7 | 99,4 | 82,9 |
| | April | 98,9 | 98,4 | 98,2 | 96,9 | 114,7 | 84,7 | 95,7 | 51,2 | 45,3 | 104,5 | 104,3 | 98,0 | 106,1 | 109,6 | 97,4 | 80,8 |
| | Mei | 99,8 | 98,8 | 100,1 | 98,9 | 115,3 | 85,1 | 96,0 | 51,7 | 47,4 | 105,2 | 104,5 | 96,6 | 108,0 | 109,6 | 99,4 | 81,3 |
| | Juni | 100,3 | 99,2 | 101,3 | 100,3 | 113,8 | 88,9 | 100,3 | 53,9 | 45,7 | 105,7 | 104,8 | 98,0 | 108,1 | 111,0 | 97,5 | 78,1 |
| | Juli | 100,2 | 99,5 | 100,7 | 99,6 | 114,5 | 85,7 | 95,2 | 56,2 | 47,2 | 105,6 | 105,2 | 97,2 | 106,7 | 111,7 | 101,3 | 80,1 |
| | Augustus | 98,5 | 98,9 | 101,5 | 100,7 | 111,7 | 85,6 | 95,2 | 55,6 | 48,3 | 103,3 | 104,2 | 94,9 | 103,1 | 111,3 | 99,8 | 81,2 |
| | September | 100,5 | 98,9 | 102,5 | 101,9 | 109,4 | 84,8 | 95,0 | 53,8 | 46,9 | 105,9 | 104,3 | 94,4 | 109,5 | 110,8 | 100,0 | 81,4 |
| | Oktober | 99,5 | 98,9 | 100,6 | 99,8 | 110,6 | 83,9 | 93,9 | 53,1 | 48,4 | 104,7 | 104,4 | 94,6 | 106,2 | 111,2 | 101,1 | 78,9 |
| | November | 99,7 | 98,4 | 101,5 | 100,9 | 107,8 | 85,1 | 95,6 | 53,2 | 49,2 | 104,7 | 103,5 | 93,1 | 107,0 | 111,3 | 100,3 | 79,0 |
| | December | 97,9 | 97,2 | 98,9 | 98,1 | 109,2 | 82,5 | 92,4 | 52,0 | 47,7 | 103,1 | 102,6 | 93,5 | 103,5 | 111,3 | 100,6 | 77,1 |
| 1990 | Januari | 98,2 | 97,2 | 96,6 | 95,5 | 109,7 | 82,4 | 92,6 | 51,1 | 50,3 | 103,4 | 102,7 | 94,3 | 103,7 | 110,8 | 100,3 | 78,0 |
| | Februari | 98,0 | 96,7 | 97,5 | 96,2 | 114,0 | 80,3 | 89,9 | 51,1 | 48,9 | 103,4 | 102,2 | 91,3 | 103,6 | 112,0 | 102,9 | 77,4 |
| | Maart | 99,5 | 96,5 | 96,3 | 94,8 | 115,5 | 80,1 | 89,8 | 50,5 | 46,6 | 105,6 | 102,3 | 91,8 | 108,5 | 113,0 | 100,8 | 75,5 |
| | April | 98,5 | 95,9 | 97,8 | 96,6 | 113,8 | 79,3 | 88,7 | 50,8 | 45,9 | 104,2 | 101,4 | 90,3 | 106,3 | 112,8 | 100,2 | 72,5 |
| | Mei | 97,8 | 95,8 | 96,1 | 94,8 | 111,8 | 80,2 | 90,3 | 49,5 | 44,3 | 103,7 | 101,7 | 91,3 | 104,3 | 113,3 | 99,4 | 68,0 |
| | Juni | 96,1 | 95,2 | 95,6 | 94,4 | 110,5 | 79,2 | 88,9 | 49,3 | 41,9 | 101,9 | 101,3 | 91,1 | 100,0 | 113,1 | 98,9 | 68,0 |
| | Juli | 95,4 | 95,0 | 94,1 | 92,8 | 110,7 | 79,2 | 88,7 | 49,8 | 42,0 | 101,2 | 101,2 | 90,3 | 99,0 | 112,8 | 101,2 | 66,6 |
| | Augustus | 95,4 | 94,5 | 93,8 | 92,7 | 107,8 | 74,9 | 83,3 | 48,7 | 44,0 | 101,3 | 100,6 | 88,5 | 99,5 | 113,1 | 100,5 | 67,1 |
| | September | 96,1 | 95,3 | 92,8 | 91,6 | 109,4 | 73,6 | 82,0 | 48,2 | 52,2 | 101,6 | 101,1 | 89,8 | 100,0 | 112,8 | 99,8 | 70,2 |
| | Oktober | 95,4 | 95,3 | 89,6 | 88,3 | 107,8 | 74,6 | 84,0 | 45,9 | 56,5 | 100,8 | 101,0 | 91,3 | 97,7 | 112,2 | 100,2 | 67,7 |
| | November | 96,3 | 95,8 | 90,8 | 89,5 | 108,9 | 74,0 | 83,0 | 46,5 | 57,1 | 101,7 | 101,5 | 93,6 | 98,3 | 113,1 | 99,1 | 65,7 |
| | December | 94,5 | 95,4 | 91,5 | 90,1 | 110,6 | 74,9 | 83,9 | 47,2 | 56,4 | 99,3 | 101,0 | 92,3 | 92,6 | 113,7 | 98,9 | 63,5 |
| 1991 | Januari | 96,9 | 97,0 | 91,0 | 89,7 | 108,3 | 73,9 | 83,0 | 46,1 | 60,1 | 101,8 | 102,4 | 93,4 | 95,0 | 117,7 | 99,4 | 62,3 |
| | Februari | 95,7 | 95,5 | 90,3 | 89,0 | 107,8 | 71,4 | 79,7 | 45,9 | 57,2 | 101,0 | 101,1 | 93,8 | 95,3 | 114,5 | 99,1 | 65,5 |
| | Maart | 94,9 | 94,9 | 91,3 | 89,8 | 111,7 | 73,5 | 82,3 | 46,3 | 51,6 | 100,3 | 100,8 | 92,3 | 93,8 | 114,7 | 100,1 | 64,0 |
| | April | 94,7 | 94,3 | 91,3 | 89,7 | 112,5 | 71,5 | 79,7 | 46,4 | 47,0 | 100,6 | 100,6 | 91,6 | 95,7 | 113,9 | 99,5 | 67,3 |
| | Mei | 95,9 | 94,9 | 92,1 | 90,9 | 108,8 | 73,6 | 82,0 | 47,8 | 47,3 | 101,8 | 101,1 | 91,7 | 98,0 | 115,5 | 97,9 | 66,9 |
| | Juni | 94,9 | 94,6 | 93,3 | 92,3 | 105,2 | 72,0 | 79,8 | 48,0 | 46,7 | 100,6 | 100,7 | 89,2 | 95,6 | 115,7 | 98,9 | 71,3 |
| | Juli | 95,6 | 95,0 | 93,1 | 91,8 | 110,5 | 74,3 | 82,8 | 48,4 | 48,8 | 101,2 | 100,9 | 89,4 | 96,7 | 116,0 | 100,0 | 76,7 |
| | Augustus | 93,1 | 94,5 | 91,6 | 90,7 | 103,7 | 72,0 | 79,8 | 47,9 | 48,2 | 98,4 | 100,6 | 90,1 | 90,1 | 115,2 | 100,1 | 74,2 |
| | September | 92,7 | 94,1 | 91,3 | 90,0 | 108,4 | 72,0 | 79,6 | 48,2 | 49,7 | 97,9 | 100,0 | 90,8 | 89,3 | 114,0 | 100,1 | 69,0 |
| | Oktober | 94,3 | 94,0 | 92,6 | 91,3 | 111,5 | 73,5 | 81,5 | 49,0 | 48,7 | 99,6 | 99,7 | 87,1 | 93,9 | 116,1 | 99,7 | 70,4 |
| | November | 96,0 | 94,4 | 93,9 | 92,8 | 109,2 | 71,0 | 78,3 | 48,9 | 51,1 | 101,6 | 99,9 | 88,3 | 98,6 | 116,0 | 98,9 | 66,6 |
| | December | 95,1 | 94,9 | 94,9 | 93,9 | 108,0 | 72,3 | 79,9 | 49,1 | 49,0 | 100,4 | 100,6 | 90,1 | 93,5 | 117,2 | 99,0 | 66,8 |
| 1992 | Januari | * 94,4 | 93,3 | 93,6 | 92,5 | 107,5 | 72,3 | 80,5 | 47,5 | 46,8 | 99,9 | 98,9 | 86,0 | 95,4 | 116,5 | 98,8 | 66,4 |
| | Februari | * 94,7 | 93,4 | 93,0 | 91,7 | 110,8 | 71,6 | 80,9 | 43,9 | 42,9 | 100,7 | 99,5 | 87,4 | 95,5 | 116,8 | 101,8 | 64,0 |
| | Maart | * 95,4 | 93,9 | 94,0 | 92,8 | 108,9 | 72,4 | 80,9 | 46,6 | 43,4 | 101,3 | 99,9 | 89,9 | 96,0 | 116,4 | 101,1 | 69,6 |
| | April | * 95,3 | 93,8 | 93,9 | 92,7 | 109,7 | 70,8 | 78,6 | 46,9 | 45,4 | 101,2 | 99,8 | 85,1 | 96,6 | 119,7 | 98,8 | 69,8 |
| | Mei | * 96,2 | 93,3 | 94,8 | 93,8 | 107,8 | 72,4 | 80,5 | 47,5 | 43,2 | 102,3 | 99,1 | 87,4 | 100,7 | 117,0 | 96,9 | 66,3 |
| | Juni | * 94,2 | 93,7 | 92,4 | 91,8 | 100,9 | 72,8 | 80,2 | 49,8 | 44,9 | 100,0 | 99,8 | 91,4 | 92,7 | 116,6 | 97,7 | 63,3 |
| | Juli | * 91,6 | 92,8 | 91,1 | 90,0 | 106,0 | 71,7 | 79,1 | 48,5 | 45,8 | 96,7 | 98,8 | 86,0 | 87,1 | 118,0 | 97,3 | 61,5 |
| | Augustus | * 91,9 | 92,1 | 90,5 | 89,2 | 109,1 | 69,6 | 77,2 | 46,1 | 44,1 | 97,6 | 98,3 | 86,0 | 89,3 | 117,8 | 97,3 | 59,5 |
| | September | * 93,5 | 92,5 | 92,5 | 91,3 | 107,3 | 70,1 | 78,0 | 45,9 | 44,4 | 99,2 | 98,4 | 86,8 | 92,3 | 117,3 | 99,3 | 55,5 |
| | Oktober | * 91,3 | 91,6 | 91,6 | 90,3 | 108,4 | 67,6 | 74,8 | 45,6 | 43,7 | 96,7 | 97,5 | 83,9 | 88,1 | 117,2 | 97,3 | 59,8 |
| | November | * 90,3 | 90,8 | 89,2 | 87,9 | 108,2 | 67,0 | 74,6 | 43,7 | 45,5 | 95,5 | 96,8 | 83,4 | 86,3 | 116,2 | 96,5 | 62,4 |
| | December | * 90,3 | 90,7 | 88,7 | 87,4 | 107,7 | 67,7 | 74,6 | 46,4 | 45,1 | 95,7 | 96,8 | 83,1 | 86,1 | 116,0 | 99,4 | 59,9 |

N.B.: De NIS-gegevens betreffende de buitenlandse handel zijn onderhevig aan maandelijkse herzieningen, en dit gedurende 12 maanden.

* Type-Classificatie voor de Internationale Handel, opgesteld door de Verenigde Naties, derde herziene versie.

VIII - 2c. — UITVOER VAN DE BLEU : INDELING VOLGENS SECTIES VAN DE TYPE-CLASSIFICATIE VOOR DE INTERNATIONALE HANDEL¹

Hoeveelheidsindexcijfers (basis 1985 = 100)

Bron : NIS; Berekeningen : NBB.

| | Totaal | | Voedingswaren, dranken en tabak | | | Niet voor de voeding bestemde grondstoffen, excl. brandstoffen, oliën en vetten | | | Minerale brandstoffen | Fabrikaten | | | | | | |
|--------------------|----------------|----------------------------|---------------------------------|---------------------------------|------------------|---|--|-----------------|-----------------------|----------------|--------------------------------|---------------------|---|-------------------------------|--------------------|--|
| | (TCIH 0 tot 9) | | (TCIH 0 + 1) | | | (TCIH 2 + 4) | | | (TCIH 3) | (TCIH 5 tot 9) | | | | | | |
| | | p.m. Totaal zonder diamant | Totaal | Voedingswaren en levende dieren | Dranken en tabak | Totaal | Niet voor de voeding bestemde grondstoffen | Oliën en vetten | | Totaal | p.m. Fabrikaten, excl. diamant | Chemische producten | Fabrikaten gerangschikt naar de grondstof | Machines en vervoer-materiaal | Diverse fabrikaten | Goederen en transacties niet elders gerangschikt |
| | | | (TCIH 0) | (TCIH 1) | | (TCIH 2) | (TCIH 4) | | | | (TCIH 5) | (TCIH 6) | (TCIH 7) | (TCIH 8) | (TCIH 9) | |
| 1980 | 87,4 | 89,3 | 80,2 | 80,3 | 79,9 | 78,3 | 83,9 | 57,1 | 126,4 | 85,4 | 87,7 | 75,3 | 86,5 | 91,0 | 80,1 | 107,1 |
| 1981 | 87,4 | 88,4 | 87,6 | 87,8 | 86,2 | 82,7 | 87,2 | 66,6 | 118,2 | 84,9 | 86,2 | 76,8 | 85,4 | 89,5 | 82,2 | 115,6 |
| 1982 | 89,0 | 89,9 | 91,1 | 91,5 | 87,9 | 81,5 | 83,6 | 75,5 | 111,4 | 87,1 | 88,1 | 80,1 | 84,7 | 92,6 | 85,7 | 153,4 |
| 1983 | 91,9 | 92,7 | 90,3 | 89,9 | 96,0 | 88,2 | 91,1 | 79,3 | 116,0 | 90,3 | 91,1 | 86,6 | 89,3 | 92,5 | 91,2 | 122,0 |
| 1984 | 96,6 | 97,3 | 98,8 | 99,0 | 96,0 | 97,6 | 101,1 | 86,8 | 117,0 | 94,6 | 95,3 | 93,9 | 96,2 | 91,2 | 97,3 | 119,8 |
| 1985 | 100,0 | 100,0 | 100,0 | 100,0 | 100,0 | 100,0 | 100,0 | 100,0 | 100,0 | 100,0 | 100,0 | 100,0 | 100,0 | 100,0 | 100,0 | 100,0 |
| 1986 | 104,5 | 104,0 | 103,3 | 103,6 | 100,2 | 101,6 | 99,8 | 108,3 | 122,5 | 103,6 | 103,0 | 105,8 | 101,1 | 106,5 | 103,1 | 73,9 |
| 1987 | 110,9 | 110,2 | 110,8 | 111,2 | 105,8 | 111,1 | 108,9 | 119,7 | 121,9 | 110,1 | 109,2 | 113,3 | 106,6 | 113,5 | 109,0 | 77,9 |
| 1988 | 116,6 | 115,4 | 113,1 | 115,1 | 92,2 | 109,1 | 106,3 | 121,9 | 126,8 | 116,4 | 114,9 | 94,7 | 133,4 | 116,6 | 89,7 | 95,7 |
| 1989 | 126,1 | 125,3 | 122,3 | 124,7 | 97,7 | 128,8 | 126,7 | 136,6 | 140,9 | 125,3 | 124,2 | 125,4 | 124,5 | 127,7 | 120,9 | 121,7 |
| 1990 | 129,7 | 130,4 | 127,9 | 130,8 | 96,8 | 124,7 | 123,4 | 127,8 | 137,7 | 129,2 | 130,0 | 133,7 | 123,8 | 134,0 | 131,5 | 76,8 |
| 1991 | 134,6 | 134,3 | 145,4 | 149,5 | 103,4 | 126,5 | 124,4 | 134,5 | 148,9 | 132,6 | 132,0 | 140,8 | 127,9 | 132,0 | 142,7 | 88,3 |
| 1992 | 135,3 | 135,5 | 152,0 | 156,3 | 107,3 | 129,9 | 127,1 | 142,0 | 147,6 | 132,5 | 132,6 | 148,8 | 125,0 | 128,4 | 151,5 | 88,5 |
| 1988 Januari | 91,5 | 93,2 | 94,0 | 95,2 | 81,1 | 80,6 | 73,9 | 118,3 | 102,7 | 90,8 | 92,7 | 76,1 | 101,4 | 93,6 | 72,2 | 63,0 |
| Februari | 116,3 | 112,2 | 107,7 | 110,1 | 82,4 | 115,9 | 112,0 | 134,2 | 100,0 | 117,5 | 112,6 | 95,3 | 142,8 | 110,0 | 91,0 | 83,9 |
| Maart | 134,3 | 132,6 | 124,4 | 127,4 | 93,0 | 126,9 | 122,9 | 145,9 | 113,8 | 136,1 | 134,1 | 114,1 | 155,6 | 136,7 | 103,7 | 95,3 |
| April | 116,5 | 117,3 | 110,1 | 111,4 | 96,1 | 111,2 | 106,3 | 136,4 | 119,8 | 116,8 | 117,8 | 100,9 | 130,2 | 119,1 | 91,3 | 68,5 |
| Mei | 113,5 | 112,2 | 111,2 | 112,8 | 94,5 | 110,9 | 107,9 | 124,0 | 133,7 | 112,5 | 110,9 | 89,5 | 130,8 | 113,6 | 84,9 | 78,2 |
| Juni | 125,8 | 124,1 | 117,0 | 117,8 | 107,5 | 108,2 | 108,4 | 101,9 | 130,1 | 126,9 | 124,9 | 95,5 | 145,4 | 133,5 | 89,0 | 148,7 |
| Juli | 107,8 | 105,3 | 108,2 | 110,1 | 88,1 | 96,6 | 94,7 | 104,1 | 129,8 | 106,9 | 103,8 | 91,3 | 128,3 | 96,1 | 82,2 | 159,7 |
| Augustus | 90,2 | 89,8 | 101,1 | 101,6 | 95,8 | 75,4 | 69,3 | 108,4 | 124,1 | 87,8 | 87,1 | 78,4 | 99,2 | 84,1 | 72,9 | 93,3 |
| September | 124,8 | 122,7 | 119,5 | 121,9 | 93,7 | 118,6 | 114,6 | 138,6 | 159,3 | 123,8 | 121,2 | 95,0 | 144,7 | 125,7 | 93,2 | 33,1 |
| Oktober | 130,5 | 128,7 | 121,9 | 124,3 | 96,6 | 133,1 | 133,1 | 130,6 | 150,0 | 130,1 | 127,9 | 105,7 | 150,5 | 128,7 | 97,5 | 120,8 |
| November | 117,3 | 118,0 | 110,9 | 113,2 | 86,3 | 109,7 | 108,8 | 112,8 | 124,6 | 117,5 | 118,4 | 91,6 | 130,6 | 124,4 | 91,2 | 41,1 |
| December | 122,8 | 121,4 | 124,5 | 127,3 | 94,4 | 120,0 | 121,8 | 106,6 | 133,1 | 121,9 | 120,0 | 92,0 | 137,6 | 126,2 | 96,8 | 140,9 |

| | | | | | | | | | | | | | | | | | |
|------|-----------|---------|-------|-------|-------|-------|-------|-------|-------|-------|-------|-------|-------|-------|-------|-------|-------|
| 1989 | Januari | 118,7 | 118,4 | 108,4 | 110,5 | 85,8 | 122,3 | 121,8 | 121,2 | 123,9 | 119,0 | 118,6 | 121,1 | 117,4 | 124,1 | 110,1 | 58,1 |
| | Februari | 126,8 | 126,7 | 113,6 | 115,9 | 90,0 | 133,8 | 135,5 | 119,3 | 125,5 | 127,5 | 127,4 | 132,7 | 125,9 | 131,0 | 116,5 | 95,2 |
| | Maart | 131,9 | 130,3 | 120,6 | 122,5 | 100,0 | 128,5 | 124,9 | 145,8 | 148,2 | 132,2 | 130,2 | 129,3 | 132,1 | 137,4 | 124,6 | 85,4 |
| | April | 129,7 | 128,7 | 119,9 | 121,7 | 100,8 | 136,2 | 135,9 | 133,8 | 118,4 | 130,4 | 129,3 | 127,9 | 131,8 | 130,3 | 127,6 | 159,5 |
| | Mei | 126,3 | 126,2 | 129,7 | 131,6 | 108,7 | 123,4 | 122,6 | 124,0 | 166,3 | 123,9 | 123,6 | 129,4 | 123,5 | 124,8 | 116,4 | 84,8 |
| | Juni | 138,2 | 138,4 | 132,2 | 133,1 | 121,7 | 135,5 | 135,9 | 128,8 | 135,0 | 138,5 | 138,7 | 135,9 | 133,5 | 150,5 | 127,6 | 122,6 |
| | Juli | 114,0 | 111,4 | 116,9 | 119,0 | 95,4 | 119,3 | 116,4 | 131,9 | 145,2 | 111,8 | 108,6 | 117,2 | 116,9 | 104,6 | 107,8 | 75,1 |
| | Augustus | 96,9 | 97,6 | 113,0 | 113,7 | 105,8 | 94,7 | 89,7 | 120,3 | 156,6 | 92,4 | 93,0 | 108,5 | 89,8 | 84,7 | 101,3 | 53,2 |
| | September | 137,5 | 135,6 | 129,1 | 132,2 | 96,5 | 145,5 | 145,0 | 143,6 | 153,8 | 137,0 | 134,6 | 136,0 | 140,4 | 136,6 | 132,4 | 56,3 |
| | Oktober | 141,5 | 141,2 | 134,4 | 137,5 | 102,6 | 152,6 | 147,2 | 178,9 | 148,5 | 141,0 | 140,6 | 134,4 | 139,6 | 146,8 | 142,9 | 102,1 |
| | November | 133,6 | 131,5 | 131,4 | 134,8 | 95,3 | 135,4 | 133,5 | 142,2 | 158,1 | 132,2 | 129,7 | 126,5 | 135,4 | 132,1 | 133,2 | 91,6 |
| | December | 112,3 | 112,2 | 111,7 | 115,8 | 69,7 | 110,6 | 103,9 | 145,7 | 109,5 | 112,0 | 111,9 | 107,2 | 102,4 | 120,2 | 104,8 | 478,4 |
| 1990 | Januari | 131,8 | 132,6 | 123,4 | 126,1 | 95,7 | 139,7 | 136,1 | 156,2 | 145,5 | 131,4 | 132,3 | 137,4 | 128,1 | 133,9 | 127,0 | 117,2 |
| | Februari | 125,2 | 124,7 | 111,8 | 114,1 | 86,9 | 124,1 | 126,1 | 108,9 | 143,8 | 125,5 | 125,0 | 130,8 | 124,2 | 125,6 | 123,6 | 79,3 |
| | Maart | 139,4 | 143,0 | 132,2 | 136,2 | 91,1 | 144,6 | 140,7 | 162,9 | 153,0 | 138,9 | 143,1 | 149,2 | 130,0 | 146,2 | 141,7 | 39,8 |
| | April | 115,9 | 119,5 | 109,4 | 111,5 | 87,9 | 115,4 | 115,9 | 109,4 | 136,4 | 115,4 | 119,7 | 123,6 | 108,7 | 119,0 | 119,3 | 84,6 |
| | Mei | 130,1 | 131,8 | 134,3 | 136,4 | 112,0 | 124,5 | 124,7 | 119,5 | 123,6 | 129,5 | 131,4 | 135,4 | 124,5 | 135,5 | 125,0 | 60,1 |
| | Juni | 134,3 | 136,0 | 125,4 | 127,3 | 105,0 | 125,8 | 124,3 | 130,7 | 160,8 | 134,1 | 136,1 | 133,9 | 128,7 | 143,5 | 129,9 | 70,0 |
| | Juli | 123,9 | 120,7 | 118,6 | 120,5 | 98,2 | 104,3 | 104,1 | 102,3 | 174,0 | 122,9 | 119,0 | 130,3 | 124,9 | 118,0 | 120,4 | 66,2 |
| | Augustus | 104,3 | 107,4 | 113,9 | 114,6 | 104,9 | 95,7 | 91,0 | 120,0 | 149,6 | 101,5 | 104,9 | 115,5 | 90,4 | 104,1 | 112,8 | 102,5 |
| | September | 133,3 | 133,3 | 131,4 | 134,5 | 98,5 | 128,0 | 131,9 | 102,2 | 116,7 | 133,8 | 133,8 | 131,2 | 127,3 | 143,7 | 138,3 | 52,8 |
| | Oktober | 153,9 | 154,7 | 162,1 | 167,8 | 103,8 | 152,0 | 143,9 | 194,2 | 144,3 | 152,9 | 153,7 | 156,1 | 144,9 | 159,1 | 160,9 | 104,7 |
| | November | 136,1 | 135,0 | 139,6 | 144,4 | 90,9 | 129,7 | 130,9 | 119,1 | 102,6 | 136,8 | 135,6 | 132,1 | 133,5 | 143,6 | 143,6 | 34,3 |
| | December | 115,9 | 115,0 | 124,2 | 128,5 | 81,6 | 105,0 | 104,1 | 106,9 | 96,9 | 115,7 | 114,7 | 119,3 | 106,8 | 124,8 | 114,3 | 97,2 |
| 1991 | Januari | 143,0 | 145,1 | 147,7 | 152,8 | 95,9 | 133,5 | 128,8 | 157,0 | 205,0 | 139,6 | 141,9 | 153,7 | 130,2 | 142,9 | 146,3 | 62,3 |
| | Februari | 126,7 | 126,8 | 123,5 | 127,0 | 87,2 | 118,3 | 112,5 | 147,2 | 145,1 | 126,1 | 126,1 | 130,3 | 120,5 | 129,1 | 133,7 | 85,9 |
| | Maart | 142,4 | 141,3 | 138,1 | 141,4 | 103,9 | 130,6 | 129,8 | 131,9 | 163,2 | 142,0 | 140,5 | 143,3 | 138,7 | 144,5 | 149,7 | 63,6 |
| | April | 140,9 | 141,6 | 143,6 | 147,0 | 108,3 | 130,8 | 129,7 | 133,2 | 152,6 | 139,9 | 140,6 | 144,3 | 132,9 | 145,8 | 143,2 | 106,8 |
| | Mei | 134,2 | 134,6 | 146,3 | 149,7 | 110,8 | 123,6 | 121,3 | 133,2 | 146,8 | 132,2 | 132,5 | 141,5 | 125,5 | 135,2 | 132,1 | 151,7 |
| | Juni | 137,3 | 138,9 | 142,0 | 145,3 | 107,0 | 122,6 | 122,2 | 121,7 | 141,2 | 136,5 | 138,4 | 143,5 | 126,9 | 142,2 | 145,2 | 116,6 |
| | Juli | 131,4 | 128,6 | 140,5 | 142,1 | 122,8 | 112,4 | 111,4 | 114,6 | 152,1 | 129,8 | 126,3 | 139,5 | 131,8 | 123,3 | 131,4 | 71,5 |
| | Augustus | 99,2 | 98,0 | 134,3 | 137,4 | 101,5 | 88,6 | 84,9 | 106,8 | 150,7 | 93,2 | 91,4 | 109,3 | 93,6 | 80,2 | 109,2 | 70,7 |
| | September | 141,9 | 138,8 | 153,5 | 157,9 | 108,5 | 139,8 | 134,5 | 165,5 | 116,8 | 141,1 | 137,3 | 141,1 | 143,0 | 136,0 | 155,3 | 80,4 |
| | Oktober | 154,3 | 152,9 | 169,3 | 175,9 | 102,6 | 146,6 | 144,8 | 152,8 | 134,2 | 153,1 | 151,3 | 157,5 | 150,6 | 148,0 | 177,2 | 93,1 |
| | November | 130,7 | 131,5 | 146,3 | 151,6 | 93,1 | 137,7 | 138,1 | 132,4 | 148,3 | 127,5 | 128,1 | 139,4 | 121,8 | 124,3 | 145,3 | 69,9 |
| | December | 122,1 | 122,1 | 151,9 | 157,4 | 96,6 | 120,2 | 120,8 | 113,7 | 128,3 | 118,1 | 117,8 | 127,2 | 111,3 | 118,7 | 129,3 | 82,0 |
| 1992 | Januari | * 135,2 | 138,0 | 147,2 | 152,3 | 95,6 | 131,6 | 125,0 | 163,8 | 171,9 | 131,9 | 135,1 | 158,5 | 121,5 | 127,6 | 146,3 | 72,1 |
| | Februari | * 129,2 | 130,6 | 135,7 | 139,4 | 96,8 | 141,2 | 135,6 | 167,3 | 111,4 | 128,2 | 129,7 | 144,8 | 121,3 | 123,7 | 146,4 | 69,6 |
| | Maart | * 146,4 | 148,2 | 151,4 | 156,3 | 101,4 | 147,3 | 145,7 | 151,7 | 133,4 | 145,6 | 147,8 | 161,2 | 133,2 | 148,5 | 160,8 | 101,7 |
| | April | * 138,1 | 140,9 | 151,7 | 156,7 | 100,6 | 130,0 | 129,7 | 128,4 | 165,8 | 135,3 | 138,3 | 158,2 | 122,3 | 134,8 | 152,6 | 77,9 |
| | Mei | * 127,3 | 130,7 | 141,0 | 144,6 | 104,1 | 125,1 | 120,5 | 146,9 | 136,5 | 124,9 | 128,9 | 138,6 | 112,3 | 132,0 | 130,5 | 90,9 |
| | Juni | * 145,9 | 146,6 | 161,5 | 163,6 | 138,7 | 124,6 | 125,3 | 118,0 | 159,5 | 143,8 | 144,5 | 163,9 | 135,1 | 141,8 | 155,5 | 60,4 |
| | Juli | * 130,7 | 126,1 | 146,3 | 149,9 | 108,7 | 112,8 | 109,1 | 129,9 | 141,8 | 128,7 | 122,9 | 150,8 | 136,1 | 109,2 | 136,2 | 64,7 |
| | Augustus | * 99,3 | 100,9 | 139,5 | 142,0 | 104,7 | 96,8 | 91,5 | 122,8 | 149,7 | 92,6 | 93,9 | 122,1 | 84,3 | 80,0 | 119,0 | 60,8 |
| | September | * 141,7 | 141,3 | 160,1 | 165,4 | 106,3 | 140,1 | 135,8 | 160,1 | 151,9 | 138,8 | 137,9 | 152,4 | 137,1 | 129,8 | 158,1 | 77,9 |
| | Oktober | * 147,3 | 148,1 | 156,5 | 161,2 | 108,8 | 137,1 | 137,6 | 131,0 | 123,3 | 147,0 | 147,8 | 157,5 | 135,9 | 143,6 | 183,3 | 144,0 |
| | November | * 133,3 | 130,8 | 155,4 | 161,3 | 96,1 | 132,5 | 129,3 | 146,7 | 129,3 | 130,5 | 127,3 | 135,0 | 127,7 | 129,4 | 142,8 | 64,2 |
| | December | * 130,1 | 129,1 | 158,9 | 163,6 | 110,9 | 126,9 | 124,7 | 136,0 | 186,6 | 124,2 | 122,5 | 137,6 | 113,7 | 122,4 | 147,7 | 109,5 |

N.B. : De NIS-gegevens betreffende de buitenlandse handel zijn onderhevig aan maandelijkse herzieningen, en dit gedurende 12 maanden.

* Type-Classificatie voor de Internationale Handel, opgesteld door de Verenigde Naties, derde herziene versie.

VIII - 3a. — INVOER VAN DE BLEU : INDELING VOLGENS SECTIES VAN DE TYPE-CLASSIFICATIE VOOR DE INTERNATIONALE HANDEL¹

Miljarden franken

Bron : NIS; Berekeningen : NBB.

| | Totaal | | Voedingswaren, dranken en tabak | | | Niet voor de voeding bestemde grondstoffen, excl. brandstoffen, oliën en vetten | | | Minerale brandstoffen | Fabrikaten | | | | | | |
|--------------------|----------------|----------------------------|---------------------------------|----------------------------------|------------------|---|--|-----------------|-----------------------|----------------|--------------------------------|---------------------|---|-------------------------------|--------------------|--|
| | (TCIH 0 tot 9) | | (TCIH 0 + 1) | | | (TCIH 2 + 4) | | | (TCIH 3) | (TCIH 5 tot 9) | | | | | | |
| | | p.m. Totaal zonder diamant | Totaal | Voedings-waren en levende dieren | Dranken en tabak | Totaal | Niet voor de voeding bestemde grondstoffen | Oliën en vetten | | Totaal | p.m. Fabrikaten, excl. diamant | Chemische produkten | Fabrikaten gerangschikt naar de grondstof | Machines en vervoer-materiaal | Diverse fabrikaten | Goederen en transacties niet elders gerangschikt |
| | | | (TCIH 0) | (TCIH 1) | | (TCIH 2) | (TCIH 4) | | | | (TCIH 5) | (TCIH 6) | (TCIH 7) | (TCIH 8) | (TCIH 9) | |
| 1980 | 2.100,8 | 1.987,8 | 212,9 | 188,4 | 24,5 | 161,1 | 151,6 | 9,5 | 363,9 | 1.362,9 | 1.249,9 | 174,7 | 462,0 | 470,3 | 179,7 | 76,1 |
| 1981 | 2.309,8 | 2.199,5 | 241,5 | 216,4 | 25,1 | 176,6 | 165,6 | 10,9 | 472,0 | 1.419,7 | 1.309,7 | 193,8 | 449,6 | 492,4 | 187,6 | 96,2 |
| 1982 | 2.653,4 | 2.525,2 | 291,6 | 261,7 | 29,9 | 189,0 | 176,0 | 12,9 | 547,0 | 1.625,8 | 1.497,8 | 234,4 | 515,8 | 573,4 | 215,8 | 86,4 |
| 1983 | 2.820,9 | 2.673,1 | 292,5 | 259,5 | 33,0 | 218,0 | 204,2 | 13,9 | 535,7 | 1.774,7 | 1.626,7 | 264,1 | 565,9 | 619,3 | 223,6 | 101,7 |
| 1984 | 3.195,8 | 3.015,1 | 337,9 | 301,7 | 36,2 | 257,4 | 236,1 | 21,3 | 595,0 | 2.005,4 | 1.824,4 | 316,2 | 662,4 | 685,5 | 246,3 | 94,9 |
| 1985 | 3.317,8 | 3.146,9 | 331,5 | 293,7 | 37,8 | 267,1 | 246,2 | 20,8 | 551,0 | 2.168,3 | 1.997,3 | 338,8 | 675,9 | 767,0 | 266,7 | 119,9 |
| 1986 | 3.065,2 | 2.891,8 | 317,3 | 279,8 | 37,5 | 204,1 | 191,1 | 13,0 | 325,3 | 2.218,5 | 2.045,5 | 318,2 | 663,9 | 854,6 | 289,1 | 92 |
| 1987 | 3.110,1 | 2.931,1 | 311,8 | 273,4 | 38,3 | 204,9 | 194,6 | 10,3 | 283,8 | 2.309,7 | 2.130,7 | 323,5 | 670,2 | 920,9 | 315,9 | 79,1 |
| 1988 | 3.393,6 | 3.175,2 | 332,3 | 294,1 | 38,2 | 239,0 | 226,3 | 12,7 | 243,5 | 2.578,8 | 2.360,4 | 389,6 | 805,3 | 810,0 | 343,9 | 230,0 |
| 1989 | 3.883,9 | 3.601,0 | 352,7 | 312,5 | 40,2 | 276,8 | 262,0 | 14,8 | 297,4 | 2.956,9 | 2.674,1 | 447,2 | 954,9 | 945,5 | 378,9 | 230,4 |
| 1990 | 4.011,6 | 3.748,2 | 357,7 | 314,2 | 43,5 | 242,2 | 228,7 | 13,5 | 326,7 | 3.085,0 | 2.821,6 | 456,9 | 936,4 | 1.023,5 | 421,1 | 247,2 |
| 1991 | 4.116,3 | 3.861,0 | 390,8 | 345,1 | 45,7 | 227,6 | 212,4 | 15,2 | 344,3 | 3.153,5 | 2.898,3 | 474,6 | 914,5 | 1.071,7 | 448,3 | 244,4 |
| 1992 | 4.023,7 | 3.783,9 | 399,1 | 349,5 | 49,7 | 216,0 | 201,3 | 14,7 | 305,2 | 3.103,4 | 2.863,6 | 478,9 | 876,1 | 1.029,6 | 464,5 | 254,3 |
| 1988 Januari | 233,0 | 218,8 | 22,4 | 20,0 | 2,4 | 16,6 | 15,9 | 0,8 | 15,2 | 178,8 | 164,5 | 28,5 | 56,1 | 50,7 | 25,1 | 18,4 |
| Februari | 277,4 | 259,2 | 26,2 | 23,6 | 2,6 | 18,8 | 18,0 | 0,9 | 21,7 | 210,8 | 192,5 | 29,5 | 65,2 | 66,6 | 31,8 | 17,6 |
| Maart | 318,6 | 300,8 | 30,3 | 26,8 | 3,5 | 21,1 | 20,1 | 1,0 | 22,2 | 245,1 | 227,3 | 36,0 | 72,3 | 78,4 | 36,1 | 22,2 |
| April | 268,5 | 256,0 | 25,5 | 22,6 | 2,9 | 19,2 | 18,4 | 0,8 | 19,8 | 203,9 | 191,4 | 32,5 | 57,9 | 66,8 | 26,0 | 20,7 |
| Mei | 277,8 | 258,8 | 28,0 | 24,9 | 3,1 | 19,1 | 18,1 | 1,0 | 21,0 | 209,7 | 190,7 | 32,7 | 65,8 | 66,8 | 24,3 | 20,1 |
| Juni | 307,5 | 286,1 | 30,7 | 27,3 | 3,4 | 21,3 | 20,3 | 1,0 | 20,6 | 234,9 | 213,4 | 33,6 | 74,1 | 74,9 | 27,1 | 25,1 |
| Juli | 246,6 | 227,7 | 24,0 | 21,4 | 2,6 | 16,5 | 15,7 | 0,9 | 17,8 | 188,2 | 169,3 | 28,7 | 59,7 | 57,3 | 27,3 | 15,2 |
| Augustus | 260,1 | 240,6 | 26,7 | 24,3 | 2,4 | 18,0 | 16,9 | 1,1 | 22,9 | 192,4 | 172,9 | 31,1 | 64,2 | 55,7 | 30,2 | 11,3 |
| September | 313,1 | 286,8 | 29,9 | 26,8 | 3,1 | 23,8 | 22,2 | 1,5 | 21,5 | 237,9 | 211,6 | 34,8 | 80,0 | 70,4 | 33,1 | 19,6 |
| Oktober | 300,0 | 282,2 | 29,2 | 25,9 | 3,3 | 21,7 | 20,6 | 1,2 | 18,5 | 230,6 | 212,7 | 33,8 | 72,1 | 74,3 | 31,0 | 19,4 |
| November | 303,4 | 284,9 | 29,5 | 25,4 | 4,1 | 22,7 | 21,5 | 1,3 | 21,2 | 229,9 | 211,4 | 34,3 | 75,2 | 73,7 | 27,1 | 19,5 |
| December | 287,5 | 273,5 | 29,9 | 25,1 | 4,8 | 19,9 | 18,6 | 1,4 | 21,1 | 216,5 | 202,5 | 34,1 | 62,6 | 74,5 | 24,8 | 20,6 |

| | | | | | | | | | | | | | | | | | |
|------|-----------|---------|-------|------|------|------|------|------|-----|------|-------|-------|------|------|-------|------|------|
| 1989 | Januari | 310,9 | 289,8 | 26,7 | 23,8 | 2,9 | 23,8 | 22,6 | 1,1 | 22,6 | 237,9 | 216,8 | 36,2 | 78,8 | 73,5 | 29,6 | 19,9 |
| | Februari | 310,8 | 287,5 | 26,2 | 23,5 | 2,6 | 22,4 | 21,3 | 1,0 | 21,0 | 241,3 | 218,0 | 35,9 | 77,4 | 74,2 | 32,9 | 20,8 |
| | Maart | 331,9 | 303,7 | 28,4 | 25,1 | 3,3 | 21,6 | 20,5 | 1,1 | 22,6 | 259,3 | 231,1 | 39,9 | 85,7 | 79,0 | 34,3 | 20,4 |
| | April | 316,1 | 297,1 | 27,7 | 24,6 | 3,1 | 22,5 | 21,3 | 1,2 | 24,5 | 241,4 | 222,4 | 37,6 | 76,2 | 76,3 | 29,5 | 21,9 |
| | Mei | 346,3 | 316,9 | 32,3 | 28,9 | 3,4 | 25,6 | 24,4 | 1,2 | 28,7 | 259,7 | 230,4 | 42,9 | 87,5 | 82,2 | 28,1 | 19,0 |
| | Juni | 355,7 | 327,7 | 33,3 | 29,7 | 3,6 | 23,5 | 22,2 | 1,2 | 23,4 | 275,4 | 247,5 | 41,7 | 92,1 | 87,3 | 30,7 | 23,7 |
| | Juli | 284,5 | 265,5 | 27,5 | 24,8 | 2,6 | 18,5 | 17,3 | 1,2 | 23,1 | 215,4 | 196,5 | 33,1 | 65,6 | 72,8 | 29,5 | 14,4 |
| | Augustus | 291,0 | 272,2 | 29,5 | 26,7 | 2,8 | 25,3 | 23,9 | 1,4 | 25,2 | 210,9 | 192,2 | 35,6 | 67,3 | 63,4 | 34,2 | 10,4 |
| | September | 350,3 | 321,5 | 31,4 | 27,7 | 3,7 | 26,0 | 24,5 | 1,5 | 24,2 | 268,7 | 240,0 | 37,1 | 88,9 | 85,4 | 37,1 | 20,2 |
| | Oktober | 347,7 | 322,7 | 31,1 | 27,6 | 3,5 | 25,0 | 23,9 | 1,2 | 26,2 | 265,4 | 240,3 | 38,7 | 87,5 | 84,0 | 35,3 | 19,8 |
| | November | 330,5 | 306,8 | 29,1 | 24,8 | 4,3 | 22,5 | 21,2 | 1,3 | 26,5 | 252,3 | 228,7 | 35,6 | 81,1 | 83,4 | 29,6 | 22,6 |
| | December | 308,3 | 289,6 | 29,7 | 25,3 | 4,5 | 20,1 | 18,8 | 1,3 | 29,3 | 229,1 | 210,3 | 32,9 | 66,8 | 84,0 | 28,1 | 17,3 |
| 1990 | Januari | 344,8 | 315,3 | 28,1 | 24,8 | 3,3 | 21,8 | 20,5 | 1,3 | 29,2 | 265,7 | 236,3 | 39,6 | 86,9 | 83,0 | 34,3 | 21,9 |
| | Februari | 331,9 | 306,8 | 26,9 | 23,8 | 3,1 | 19,6 | 18,4 | 1,2 | 26,1 | 259,3 | 234,2 | 35,5 | 80,6 | 85,1 | 37,8 | 20,4 |
| | Maart | 367,4 | 340,7 | 30,2 | 26,8 | 3,4 | 22,5 | 21,3 | 1,2 | 28,0 | 286,7 | 260,0 | 41,2 | 89,5 | 93,6 | 40,4 | 21,9 |
| | April | 328,6 | 310,9 | 29,9 | 26,8 | 3,1 | 21,3 | 20,0 | 1,3 | 27,3 | 250,1 | 232,5 | 38,2 | 73,1 | 87,8 | 33,8 | 17,0 |
| | Mei | 335,1 | 310,9 | 31,5 | 27,9 | 3,6 | 21,7 | 20,6 | 1,1 | 22,0 | 259,9 | 235,7 | 39,9 | 82,4 | 85,7 | 32,2 | 19,7 |
| | Juni | 337,1 | 316,3 | 31,0 | 27,2 | 3,9 | 22,5 | 21,2 | 1,4 | 20,8 | 262,8 | 241,9 | 39,2 | 81,7 | 88,5 | 31,4 | 22,0 |
| | Juli | 297,8 | 277,9 | 28,4 | 25,3 | 3,1 | 17,1 | 16,2 | 0,9 | 24,5 | 227,8 | 207,9 | 34,9 | 67,4 | 75,7 | 35,7 | 14,1 |
| | Augustus | 307,3 | 288,2 | 29,2 | 26,0 | 3,2 | 19,4 | 18,4 | 1,0 | 24,6 | 234,1 | 215,0 | 36,5 | 69,9 | 74,7 | 35,7 | 17,3 |
| | September | 325,8 | 305,4 | 28,0 | 24, | 73,3 | 18,4 | 17,4 | 1,0 | 26,8 | 252,6 | 232,1 | 34,6 | 75,7 | 83,0 | 37,0 | 22,3 |
| | Oktober | 382,0 | 359,7 | 32,8 | 28,6 | 4,2 | 23,0 | 21,8 | 1,2 | 32,1 | 294,1 | 271,8 | 44,2 | 87,2 | 96,3 | 40,2 | 26,2 |
| | November | 345,2 | 325,6 | 31,1 | 26,6 | 4,5 | 18,3 | 17,3 | 1,1 | 33,2 | 262,6 | 243,0 | 39,3 | 76,8 | 88,5 | 33,0 | 25,0 |
| | December | 308,7 | 290,4 | 30,5 | 25,6 | 4,9 | 16,7 | 15,8 | 0,9 | 32,1 | 229,4 | 211,2 | 33,9 | 65,2 | 81,5 | 29,5 | 19,4 |
| 1991 | Januari | 374,1 | 350,9 | 33,0 | 29,5 | 3,4 | 19,9 | 18,8 | 1,1 | 40,7 | 280,6 | 257,3 | 49,2 | 81,8 | 85,8 | 38,7 | 25,1 |
| | Februari | 327,1 | 307,9 | 26,2 | 23,6 | 2,6 | 16,9 | 15,7 | 1,2 | 29,8 | 254,2 | 235,0 | 39,8 | 70,5 | 82,3 | 39,4 | 22,1 |
| | Maart | 358,7 | 340,3 | 33,1 | 29,6 | 3,4 | 18,9 | 17,6 | 1,3 | 26,7 | 280,0 | 261,6 | 44,3 | 77,7 | 93,6 | 42,6 | 21,8 |
| | April | 352,4 | 331,2 | 33,4 | 30,0 | 3,4 | 19,7 | 18,6 | 1,1 | 25,8 | 273,5 | 252,2 | 42,8 | 81,0 | 92,4 | 36,6 | 20,7 |
| | Mei | 345,2 | 321,4 | 32,9 | 29,2 | 3,8 | 19,4 | 17,9 | 1,5 | 31,2 | 261,8 | 238,0 | 40,9 | 81,0 | 87,5 | 32,3 | 20,1 |
| | Juni | 347,2 | 325,6 | 31,5 | 27,8 | 3,8 | 20,0 | 18,4 | 1,6 | 24,4 | 271,3 | 249,8 | 39,2 | 80,2 | 97,6 | 32,9 | 21,4 |
| | Juli | 332,8 | 311,1 | 31,8 | 27,9 | 3,8 | 16,5 | 15,5 | 1,0 | 27,4 | 257,1 | 235,4 | 35,0 | 72,0 | 94,8 | 40,5 | 14,8 |
| | Augustus | 294,0 | 273,5 | 30,5 | 27,4 | 3,0 | 18,3 | 17,0 | 1,4 | 25,0 | 220,2 | 199,7 | 33,1 | 67,1 | 71,4 | 36,1 | 12,5 |
| | September | 354,3 | 331,9 | 34,0 | 29,9 | 4,1 | 20,9 | 19,5 | 1,5 | 27,5 | 271,9 | 249,5 | 39,3 | 77,9 | 90,5 | 41,4 | 22,8 |
| | Oktober | 371,3 | 344,9 | 36,5 | 31,8 | 4,7 | 19,8 | 18,5 | 1,3 | 24,9 | 290,1 | 263,8 | 41,2 | 87,5 | 97,2 | 41,4 | 22,8 |
| | November | 335,0 | 315,6 | 32,4 | 28,0 | 4,5 | 19,4 | 18,3 | 1,1 | 28,6 | 254,6 | 235,2 | 36,9 | 73,2 | 89,1 | 34,6 | 20,9 |
| | December | 324,2 | 306,6 | 35,5 | 30,3 | 5,2 | 17,9 | 16,8 | 1,1 | 32,4 | 238,3 | 220,8 | 32,8 | 64,7 | 89,4 | 32,0 | 19,4 |
| 1992 | Januari | * 345,8 | 326,4 | 32,1 | 28,2 | 4,0 | 18,5 | 17,3 | 1,2 | 28,1 | 267,2 | 247,7 | 40,9 | 75,9 | 86,9 | 39,7 | 23,7 |
| | Februari | * 344,1 | 324,8 | 32,1 | 28,7 | 3,4 | 18,3 | 17,1 | 1,2 | 25,1 | 268,6 | 249,3 | 38,9 | 73,3 | 90,3 | 43,3 | 22,9 |
| | Maart | * 396,8 | 370,9 | 36,5 | 32,5 | 4,0 | 23,2 | 21,5 | 1,6 | 29,7 | 307,4 | 281,5 | 45,9 | 88,9 | 100,4 | 47,4 | 24,8 |
| | April | * 356,4 | 335,1 | 34,9 | 31,2 | 3,7 | 19,5 | 18,4 | 1,1 | 23,2 | 278,7 | 257,5 | 43,6 | 78,8 | 94,1 | 36,9 | 25,2 |
| | Mei | * 317,9 | 302,1 | 31,0 | 27,2 | 3,8 | 17,7 | 16,6 | 1,1 | 21,7 | 247,5 | 231,6 | 38,9 | 69,3 | 82,9 | 31,5 | 24,8 |
| | Juni | * 354,4 | 329,5 | 34,9 | 30,7 | 4,2 | 20,2 | 18,8 | 1,4 | 23,7 | 275,6 | 250,7 | 41,2 | 82,4 | 92,5 | 36,2 | 23,3 |
| | Juli | * 307,0 | 286,9 | 31,9 | 28,2 | 3,7 | 15,6 | 14,4 | 1,2 | 25,6 | 234,0 | 213,9 | 37,8 | 67,5 | 74,6 | 40,0 | 14,1 |
| | Augustus | * 279,0 | 261,3 | 29,5 | 26,2 | 3,3 | 15,1 | 14,1 | 1,0 | 22,2 | 212,2 | 194,6 | 37,5 | 61,2 | 63,0 | 37,0 | 13,5 |
| | September | * 341,3 | 319,4 | 33,9 | 29,9 | 4,0 | 17,7 | 16,3 | 1,4 | 24,4 | 265,2 | 243,3 | 41,7 | 76,6 | 83,5 | 43,7 | 19,8 |
| | Oktober | * 331,2 | 312,3 | 32,9 | 28,8 | 4,1 | 17,6 | 16,4 | 1,2 | 22,5 | 258,2 | 239,2 | 39,1 | 74,0 | 83,3 | 40,0 | 21,8 |
| | November | * 312,4 | 295,1 | 32,2 | 27,7 | 4,6 | 16,1 | 15,1 | 1,0 | 25,3 | 238,7 | 221,4 | 36,8 | 66,3 | 80,2 | 34,9 | 20,5 |
| | December | * 332,1 | 314,7 | 37,2 | 31,1 | 6,1 | 17,0 | 15,7 | 1,3 | 33,8 | 244,1 | 226,7 | 36,6 | 63,4 | 89,7 | 35,3 | 19,0 |

N.B. : De NIS-gegevens betreffende de buitenlandse handel zijn onderhevig aan maandelijkse herzieningen, en dit gedurende 12 maanden.

* Type-Classificatie voor de Internationale Handel, opgesteld door de Verenigde Naties, derde herziene versie.

VIII - 3b. — INVOER VAN DE BLEU : INDELING VOLGENS SECTIES VAN DE TYPE-CLASSIFICATIE VOOR DE INTERNATIONALE HANDEL¹

Indexcijfers van de gemiddelde waarden per eenheid (basis 1985 = 100)

Bron : NIS; Berekeningen : NBB.

| | Totaal | | Voedingswaren, dranken en tabak | | | Niet voor de voeding bestemde grondstoffen, excl. brandstoffen, oliën en vetten | | | Minerale brandstoffen | Fabrikaten | | | | | | |
|--------------------|----------------|----------------------------|---------------------------------|--|---------------------|---|---|--------------------|-----------------------|----------------|---|------------------------|--|---|-----------------------|---|
| | (TCIH 0 tot 9) | | (TCIH 0 + 1) | | | (TCIH 2 + 4) | | | (TCIH 3) | (TCIH 5 tot 9) | | | | | | |
| | | p.m. Totaal zonder diamant | Totaal | Voedings- waren en levende dieren | Dranken en tabak | Totaal | Niet voor de voeding bestemde grondstoffen | Oliën en vetten | | Totaal | p.m. Fabrikaten, excl. diamant | Chemische produkten | Fabrikaten gerangschikt naar de grondstof | Machines en vervoer- materiaal | Diverse fabrikaten | Goederen en transacties niet elders gerang- schikt |
| | | | (TCIH 0) | (TCIH 1) | | (TCIH 2) | (TCIH 4) | | | | (TCIH 5) | (TCIH 6) | (TCIH 7) | (TCIH 8) | (TCIH 9) | |
| 1980 | 65,1 | 63,5 | 71,2 | 71,9 | 65,1 | 73,5 | 75,2 | 52,9 | 53,0 | 67,7 | 65,2 | 64,1 | 77,8 | 61,7 | 66,6 | 86,9 |
| 1981 | 74,6 | 73,8 | 77,8 | 78,7 | 71,4 | 81,8 | 83,4 | 61,8 | 73,9 | 73,5 | 72,0 | 73,3 | 78,4 | 70,3 | 72,5 | 89,4 |
| 1982 | 85,3 | 84,6 | 89,2 | 90,3 | 81,1 | 84,5 | 85,9 | 66,7 | 89,7 | 83,2 | 81,9 | 82,5 | 86,3 | 80,4 | 84,1 | 117,1 |
| 1983 | 91,8 | 91,0 | 95,1 | 96,1 | 87,6 | 91,3 | 93,2 | 68,7 | 91,7 | 91,2 | 89,8 | 89,6 | 93,5 | 89,7 | 90,3 | 133,8 |
| 1984 | 99,1 | 98,2 | 102,0 | 102,9 | 95,6 | 101,4 | 100,8 | 108,3 | 99,9 | 98,0 | 96,5 | 96,9 | 101,0 | 96,3 | 95,7 | 132,1 |
| 1985 | 100,0 | 100,0 | 100,0 | 100,0 | 100,0 | 100,0 | 100,0 | 100,0 | 100,0 | 100,0 | 100,0 | 100,0 | 100,0 | 100,0 | 100,0 | 100,0 |
| 1986 | 87,2 | 87,7 | 96,0 | 95,5 | 99,4 | 79,3 | 81,4 | 56,4 | 55,2 | 94,2 | 95,7 | 84,6 | 89,1 | 102,0 | 98,3 | 98,4 |
| 1987 | 82,4 | 82,7 | 88,2 | 87,0 | 97,5 | 70,5 | 72,9 | 44,2 | 47,7 | 91,1 | 92,3 | 80,3 | 85,6 | 99,6 | 95,2 | 97,7 |
| 1988 | 84,5 | 83,4 | 91,1 | 90,3 | 97,8 | 74,9 | 77,2 | 50,0 | 40,8 | 95,0 | 94,3 | 82,5 | 97,5 | 99,6 | 96,1 | 95,6 |
| 1989 | 90,7 | 89,1 | 94,9 | 94,1 | 101,4 | 85,7 | 88,6 | 53,9 | 47,8 | 100,9 | 99,4 | 87,8 | 106,6 | 104,3 | 98,9 | 88,3 |
| 1990 | 88,5 | 86,3 | 89,5 | 87,8 | 103,8 | 77,6 | 80,4 | 47,3 | 50,5 | 98,7 | 96,3 | 83,0 | 105,1 | 103,4 | 96,1 | 75,4 |
| 1991 | 87,4 | 85,9 | 89,3 | 87,1 | 107,1 | 72,1 | 74,4 | 46,3 | 50,2 | 97,7 | 96,3 | 81,3 | 98,6 | 107,1 | 95,8 | 73,7 |
| 1992 | 84,3 | 82,7 | 87,9 | 85,1 | 111,8 | 67,8 | 69,6 | 47,0 | 43,3 | 95,3 | 93,7 | 75,7 | 95,4 | 106,9 | 94,4 | 72,3 |
| 1988 Januari | 81,3 | 81,9 | 86,9 | 85,7 | 96,2 | 73,1 | 75,8 | 43,8 | 42,3 | 90,6 | 92,5 | 81,6 | 84,8 | 97,6 | 96,8 | 103,4 |
| Februari | 81,8 | 82,2 | 88,5 | 87,1 | 99,1 | 74,3 | 77,0 | 45,0 | 42,9 | 90,9 | 92,4 | 80,1 | 86,7 | 96,9 | 100,7 | 94,0 |
| Maart | 85,3 | 84,4 | 89,3 | 88,4 | 96,3 | 75,4 | 78,1 | 45,5 | 41,1 | 96,4 | 96,1 | 84,6 | 94,9 | 103,1 | 100,0 | 93,5 |
| April | 82,0 | 81,8 | 90,2 | 89,2 | 98,2 | 72,7 | 75,1 | 46,2 | 39,7 | 92,0 | 92,5 | 79,6 | 90,5 | 100,1 | 90,9 | 92,8 |
| Mei | 84,1 | 82,9 | 91,1 | 90,2 | 97,4 | 77,0 | 79,9 | 45,8 | 41,7 | 93,9 | 93,1 | 83,1 | 95,3 | 100,5 | 88,0 | 94,3 |
| Juni | 85,4 | 83,6 | 91,7 | 91,2 | 95,8 | 78,3 | 81,1 | 47,6 | 42,5 | 95,5 | 93,5 | 85,9 | 99,8 | 99,9 | 89,0 | 93,0 |
| Juli | 86,1 | 84,5 | 93,1 | 92,5 | 97,7 | 77,4 | 80,0 | 49,0 | 42,4 | 96,4 | 94,9 | 88,1 | 100,0 | 96,8 | 103,6 | 97,0 |
| Augustus | 88,2 | 86,1 | 92,4 | 92,4 | 90,9 | 83,8 | 86,9 | 51,3 | 42,3 | 99,4 | 97,1 | 89,1 | 103,8 | 100,1 | 104,1 | 102,8 |
| September | 88,4 | 86,0 | 94,1 | 93,7 | 97,2 | 82,1 | 84,4 | 56,0 | 41,9 | 99,3 | 96,5 | 82,6 | 105,0 | 102,8 | 101,7 | 97,5 |
| Oktober | 86,9 | 84,6 | 91,6 | 90,8 | 98,3 | 81,5 | 83,9 | 55,2 | 39,6 | 98,1 | 95,5 | 89,4 | 106,6 | 98,7 | 96,0 | 90,9 |
| November | 88,6 | 86,6 | 93,8 | 93,1 | 99,9 | 81,5 | 83,9 | 55,3 | 37,5 | 101,1 | 99,3 | 91,7 | 106,9 | 105,2 | 91,4 | 95,8 |
| December | 86,0 | 85,9 | 93,5 | 92,2 | 103,4 | 78,1 | 80,3 | 53,3 | 37,6 | 97,6 | 98,6 | 90,7 | 96,2 | 104,3 | 93,3 | 87,6 |

| | | | | | | | | | | | | | | | | | | |
|------|-----------|------|------|------|------|-------|-------|------|------|------|-------|-------|------|-------|-------|-------|-------|------|
| 1989 | Januari | 89,0 | 88,3 | 94,5 | 93,6 | 101,8 | 82,8 | 85,4 | 53,9 | 42,0 | 100,0 | 100,0 | 87,9 | 102,3 | 105,4 | 99,8 | 92,8 | |
| | Februari | 90,9 | 89,8 | 94,8 | 94,2 | 99,2 | 85,5 | 88,3 | 53,8 | 44,2 | 102,0 | 101,4 | 90,7 | 105,2 | 105,4 | 103,8 | 90,9 | |
| | Maart | 90,6 | 89,0 | 96,3 | 95,5 | 102,0 | 83,9 | 86,7 | 54,1 | 45,0 | 101,5 | 99,9 | 89,8 | 107,7 | 103,0 | 101,6 | 88,1 | |
| | April | 92,0 | 90,3 | 97,8 | 97,3 | 101,2 | 87,2 | 90,3 | 53,3 | 48,0 | 102,1 | 100,6 | 89,9 | 108,6 | 105,3 | 97,9 | 89,5 | |
| | Mei | 92,8 | 90,6 | 97,7 | 97,4 | 98,9 | 86,7 | 89,7 | 53,2 | 50,0 | 103,0 | 100,6 | 89,6 | 110,8 | 106,0 | 97,2 | 88,4 | |
| | Juni | 92,6 | 90,9 | 97,3 | 96,9 | 99,9 | 88,2 | 91,3 | 55,1 | 49,4 | 102,9 | 101,2 | 90,1 | 108,5 | 108,0 | 96,0 | 85,1 | |
| | Juli | 90,7 | 89,9 | 94,3 | 93,4 | 100,7 | 89,1 | 92,2 | 55,9 | 49,5 | 100,3 | 100,0 | 86,8 | 103,9 | 104,6 | 102,1 | 85,5 | |
| | Augustus | 91,5 | 90,2 | 95,4 | 95,1 | 97,2 | 87,9 | 90,8 | 56,7 | 49,7 | 101,1 | 100,1 | 87,5 | 105,9 | 104,1 | 103,2 | 86,9 | |
| | September | 92,9 | 90,2 | 95,6 | 94,6 | 103,4 | 88,5 | 91,5 | 55,0 | 48,4 | 103,6 | 100,5 | 87,0 | 112,7 | 106,4 | 100,7 | 85,1 | |
| | Oktober | 91,6 | 89,5 | 93,9 | 92,6 | 104,1 | 86,2 | 89,0 | 54,9 | 50,2 | 101,8 | 99,5 | 85,9 | 109,9 | 105,3 | 98,7 | 84,3 | |
| | November | 88,9 | 87,7 | 92,0 | 90,4 | 104,1 | 81,4 | 84,0 | 53,0 | 48,8 | 98,9 | 97,9 | 84,9 | 103,7 | 103,7 | 96,9 | 80,4 | |
| | December | 89,8 | 88,0 | 92,8 | 91,0 | 105,5 | 81,8 | 84,6 | 51,7 | 49,5 | 99,8 | 98,0 | 86,3 | 106,3 | 103,4 | 97,0 | 87,5 | |
| 1990 | Januari | 89,5 | 87,6 | 91,7 | 90,3 | 102,5 | 79,6 | 82,2 | 51,9 | 50,5 | 99,6 | 97,6 | 86,7 | 105,7 | 102,2 | 99,1 | 88,3 | |
| | Februari | 89,6 | 87,9 | 91,3 | 90,0 | 101,8 | 78,0 | 80,4 | 51,4 | 50,7 | 99,9 | 98,3 | 84,9 | 103,9 | 104,4 | 101,9 | 85,2 | |
| | Maart | 89,8 | 87,0 | 92,1 | 90,7 | 102,8 | 79,9 | 82,6 | 50,1 | 46,8 | 100,8 | 97,6 | 83,2 | 108,7 | 104,0 | 100,3 | 97,7 | |
| | April | 88,6 | 86,6 | 91,8 | 90,3 | 103,9 | 78,1 | 80,9 | 47,9 | 46,0 | 99,4 | 97,4 | 84,5 | 104,7 | 104,2 | 97,9 | 81,7 | |
| | Mei | 88,9 | 85,6 | 90,9 | 89,7 | 100,6 | 80,4 | 83,3 | 48,5 | 42,4 | 100,4 | 96,6 | 82,7 | 110,3 | 104,2 | 94,8 | 82,3 | |
| | Juni | 87,9 | 85,3 | 90,6 | 89,0 | 103,4 | 77,6 | 80,4 | 47,3 | 42,0 | 99,5 | 96,6 | 82,6 | 106,5 | 105,6 | 93,2 | 75,0 | |
| | Juli | 87,9 | 86,1 | 91,3 | 89,7 | 104,8 | 77,6 | 80,3 | 48,6 | 40,2 | 100,1 | 98,4 | 81,7 | 103,9 | 107,1 | 101,0 | 74,9 | |
| | Augustus | 89,0 | 86,8 | 88,3 | 86,9 | 99,6 | 76,5 | 79,3 | 46,2 | 47,3 | 100,2 | 98,0 | 81,8 | 105,0 | 107,4 | 99,5 | 77,2 | |
| | September | 90,5 | 88,2 | 87,4 | 85,6 | 101,7 | 75,8 | 78,6 | 45,3 | 57,2 | 100,6 | 98,0 | 84,5 | 106,1 | 105,7 | 98,7 | 80,6 | |
| | Oktober | 91,3 | 89,0 | 88,2 | 85,7 | 108,8 | 73,5 | 76,2 | 44,8 | 67,1 | 100,2 | 97,6 | 86,0 | 106,0 | 104,8 | 96,9 | 80,1 | |
| | November | 91,3 | 89,3 | 87,1 | 84,6 | 106,0 | 73,1 | 75,6 | 45,3 | 64,5 | 100,6 | 98,4 | 88,1 | 104,7 | 106,4 | 95,9 | 76,6 | |
| | December | 91,3 | 89,4 | 88,7 | 85,7 | 110,9 | 71,6 | 74,2 | 44,1 | 60,4 | 101,2 | 99,4 | 88,5 | 103,2 | 108,9 | 96,6 | 72,2 | |
| 1991 | Januari | 89,2 | 88,6 | 87,0 | 85,2 | 101,7 | 72,8 | 75,4 | 44,5 | 58,7 | 98,6 | 98,6 | 87,9 | 95,9 | 107,8 | 97,2 | 73,3 | |
| | Februari | 88,3 | 87,5 | 88,3 | 86,7 | 101,2 | 72,1 | 74,5 | 44,8 | 56,4 | 97,8 | 97,4 | 87,1 | 96,3 | 104,1 | 100,8 | 70,8 | |
| | Maart | 87,1 | 86,2 | 88,6 | 86,8 | 103,1 | 71,8 | 74,3 | 44,8 | 48,2 | 97,8 | 97,3 | 83,9 | 96,8 | 106,8 | 97,5 | 72,2 | |
| | April | 87,3 | 85,7 | 90,0 | 88,1 | 105,6 | 73,1 | 75,7 | 45,0 | 48,3 | 97,8 | 96,3 | 84,6 | 99,3 | 105,0 | 95,3 | 75,5 | |
| | Mei | 88,0 | 85,4 | 90,3 | 88,6 | 103,5 | 73,1 | 75,6 | 45,7 | 49,8 | 98,5 | 95,5 | 80,5 | 103,9 | 106,4 | 93,0 | 77,0 | |
| | Juni | 88,3 | 86,3 | 90,5 | 88,7 | 105,2 | 74,6 | 77,0 | 47,0 | 48,7 | 99,0 | 96,8 | 80,6 | 102,0 | 108,1 | 95,6 | 74,2 | |
| | Juli | 89,6 | 87,4 | 90,6 | 88,7 | 106,4 | 75,1 | 77,6 | 47,0 | 48,6 | 100,8 | 98,5 | 80,8 | 103,8 | 109,2 | 101,1 | 79,2 | |
| | Augustus | 87,3 | 86,8 | 89,7 | 87,8 | 105,3 | 73,2 | 75,4 | 48,6 | 49,0 | 97,7 | 97,8 | 78,4 | 96,0 | 109,5 | 100,3 | 75,2 | |
| | September | 88,5 | 86,8 | 90,6 | 88,8 | 105,9 | 70,9 | 72,9 | 48,1 | 50,3 | 99,2 | 97,6 | 80,6 | 99,9 | 108,9 | 100,1 | 76,6 | |
| | Oktober | 87,4 | 85,5 | 89,0 | 86,3 | 111,3 | 72,2 | 74,4 | 47,3 | 49,1 | 97,9 | 95,9 | 89,9 | 100,4 | 107,5 | 94,6 | 69,2 | |
| | November | 88,1 | 86,8 | 91,1 | 88,3 | 113,9 | 71,6 | 73,8 | 47,5 | 50,5 | 98,5 | 97,4 | 79,9 | 98,3 | 110,7 | 94,9 | 75,1 | |
| | December | 88,0 | 86,0 | 91,4 | 88,4 | 115,6 | 70,0 | 71,8 | 49,1 | 47,2 | 99,2 | 97,2 | 79,7 | 100,5 | 110,5 | 95,1 | 72,5 | |
| 1992 | Januari | * | 85,9 | 84,3 | 88,6 | 86,5 | 105,9 | 71,2 | 73,4 | 46,9 | 42,7 | 97,4 | 96,0 | 78,5 | 97,5 | 109,5 | 97,0 | 70,6 |
| | Februari | * | 88,2 | 86,2 | 90,2 | 87,9 | 108,9 | 70,4 | 72,4 | 47,8 | 49,8 | 99,0 | 96,9 | 80,7 | 99,1 | 108,0 | 100,8 | 75,6 |
| | Maart | * | 88,0 | 85,3 | 89,4 | 87,0 | 109,1 | 71,1 | 73,3 | 46,4 | 42,6 | 100,3 | 97,4 | 78,9 | 102,4 | 110,6 | 99,0 | 78,3 |
| | April | * | 87,1 | 84,3 | 90,2 | 87,7 | 111,9 | 71,2 | 73,3 | 47,1 | 43,3 | 98,6 | 95,5 | 78,6 | 102,9 | 107,7 | 95,5 | 74,7 |
| | Mei | * | 87,6 | 84,4 | 89,9 | 87,7 | 107,9 | 70,8 | 72,7 | 48,3 | 45,4 | 99,0 | 95,2 | 78,9 | 104,9 | 107,9 | 92,8 | 75,5 |
| | Juni | * | 86,2 | 83,8 | 90,1 | 87,6 | 111,2 | 69,3 | 70,9 | 50,2 | 45,4 | 97,0 | 94,4 | 77,5 | 100,7 | 106,8 | 93,1 | 72,6 |
| | Juli | * | 83,4 | 83,4 | 88,8 | 86,4 | 108,5 | 68,7 | 70,3 | 49,3 | 44,0 | 93,7 | 94,6 | 75,5 | 88,0 | 110,0 | 97,1 | 65,5 |
| | Augustus | * | 83,2 | 83,0 | 86,8 | 84,3 | 107,5 | 66,7 | 68,2 | 48,0 | 43,6 | 93,8 | 94,6 | 74,5 | 89,4 | 107,9 | 98,0 | 71,2 |
| | September | * | 84,3 | 82,7 | 86,8 | 83,9 | 110,9 | 64,3 | 65,8 | 45,9 | 42,8 | 95,9 | 94,5 | 76,0 | 95,3 | 109,3 | 95,7 | 69,7 |
| | Oktober | * | 83,4 | 81,9 | 87,4 | 84,2 | 115,2 | 63,4 | 65,0 | 45,0 | 41,4 | 94,8 | 93,6 | 74,6 | 93,8 | 106,3 | 93,1 | 79,0 |
| | November | * | 83,0 | 81,6 | 86,3 | 83,2 | 112,4 | 64,5 | 66,1 | 45,5 | 43,2 | 94,1 | 92,8 | 73,9 | 92,9 | 108,0 | 92,7 | 69,8 |
| | December | * | 84,3 | 82,7 | 87,9 | 84,2 | 117,3 | 64,0 | 65,4 | 46,3 | 42,9 | 96,1 | 94,6 | 73,4 | 94,8 | 112,4 | 95,4 | 66,8 |

N.B. : De NIS-gegevens betreffende de buitenlandse handel zijn onderhevig aan maandelijkse herzieningen, en dit gedurende 12 maanden.

* Type-Classificatie voor de Internationale Handel, opgesteld door de Verenigde Naties, derde herziene versie.

VIII - 3c. — INVOER VAN DE BLEU : INDELING VOLGENS SECTIES VAN DE TYPE-CLASSIFICATIE VOOR DE INTERNATIONALE HANDEL¹

Hoeveelheidsindexcijfers (basis 1985 = 100)

Bron : NIS; Berekeningen : NBB.

| | Totaal | | Voedselwaren, dranken en tabak | | | Niet voor de voeding bestemde grondstoffen, excl. brandstoffen, oliën en vetten | | | Minerale brandstoffen | Fabrikaten | | | | | | |
|--------------------|----------------|----------------------------|--------------------------------|---|---------------------|---|---|--------------------|-----------------------|----------------|---|------------------------|--|---|-----------------------|---|
| | (TCIH 0 tot 9) | | (TCIH 0 + 1) | | | (TCIH 2 + 4) | | | (TCIH 3) | (TCIH 5 tot 9) | | | | | | |
| | | p.m. Totaal zonder diamant | Totaal | Voedsel- waren en levende dieren | Dranken en tabak | Totaal | Niet voor de voeding bestemde grondstoffen | Oliën en vetten | | Totaal | p.m. Fabrikaten, excl. diamant | Chemische produkten | Fabrikaten gerangschikt naar de grondstof | Machines en vervoer- materiaal | Diverse fabrikaten | Goederen en transacties niet elders gerang- schikt |
| | | | (TCIH 0) | (TCIH 1) | | (TCIH 2) | (TCIH 4) | | | | (TCIH 5) | (TCIH 6) | (TCIH 7) | (TCIH 8) | (TCIH 9) | |
| 1980 | 97,3 | 99,6 | 90,3 | 89,2 | 99,8 | 82,2 | 82,1 | 85,8 | 124,7 | 92,9 | 96,0 | 75,5 | 90,6 | 99,2 | 101,1 | 81,2 |
| 1981 | 93,3 | 94,8 | 93,6 | 93,6 | 93,0 | 80,8 | 80,7 | 84,7 | 116,0 | 89,1 | 91,1 | 74,6 | 87,1 | 91,3 | 96,9 | 111,0 |
| 1982 | 93,8 | 94,9 | 98,6 | 98,7 | 97,4 | 83,9 | 83,3 | 93,0 | 110,7 | 90,1 | 91,5 | 81,1 | 88,5 | 92,9 | 96,2 | 76,7 |
| 1983 | 92,6 | 93,4 | 92,8 | 92,0 | 99,6 | 89,6 | 89,2 | 96,8 | 106,1 | 89,8 | 90,7 | 83,7 | 88,9 | 90,0 | 92,9 | 87,3 |
| 1984 | 97,2 | 97,6 | 99,9 | 99,9 | 100,0 | 95,1 | 95,2 | 94,5 | 108,1 | 94,3 | 94,6 | 92,9 | 96,8 | 92,8 | 96,5 | 67,0 |
| 1985 | 100,0 | 100,0 | 100,0 | 100,0 | 100,0 | 100,0 | 100,0 | 100,0 | 100,0 | 100,0 | 100,0 | 100,0 | 100,0 | 100,0 | 100,0 | 100,0 |
| 1986 | 106,0 | 104,8 | 99,9 | 100,0 | 99,7 | 96,3 | 95,5 | 108,7 | 107,1 | 108,6 | 107,0 | 110,1 | 109,9 | 109,3 | 107,4 | 78,0 |
| 1987 | 113,7 | 112,7 | 106,8 | 107,2 | 104,0 | 108,9 | 108,7 | 109,9 | 107,8 | 116,9 | 115,5 | 115,9 | 115,4 | 120,5 | 120,6 | 64,3 |
| 1988 | 121,1 | 121,0 | 110,4 | 111,4 | 102,9 | 115,0 | 114,8 | 115,8 | 108,6 | 125,6 | 125,7 | 109,0 | 139,9 | 128,5 | 109,2 | 66,9 |
| 1989 | 129,1 | 128,4 | 112,4 | 113,4 | 104,8 | 119,9 | 119,5 | 126,1 | 113,1 | 135,3 | 134,8 | 140,3 | 135,2 | 136,4 | 140,3 | 35,8 |
| 1990 | 136,6 | 138,0 | 120,8 | 122,2 | 110,8 | 115,9 | 115,0 | 131,0 | 117,5 | 144,2 | 146,9 | 154,3 | 134,4 | 148,6 | 160,0 | 40,8 |
| 1991 | 141,9 | 142,8 | 132,3 | 135,2 | 112,9 | 117,1 | 115,3 | 149,8 | 124,7 | 148,9 | 150,7 | 162,9 | 140,1 | 148,9 | 171,2 | 38,0 |
| 1992 | 143,8 | 145,5 | 137,2 | 140,1 | 117,5 | 118,5 | 117,0 | 145,0 | 128,0 | 150,3 | 153,0 | 170,2 | 136,8 | 125,4 | 178,2 | 605,3 |
| 1988 Januari | 103,6 | 101,8 | 93,6 | 95,8 | 78,6 | 97,9 | 98,0 | 94,0 | 78,3 | 109,6 | 107,3 | 100,8 | 134,5 | 100,6 | 96,9 | 79,0 |
| Februari | 122,6 | 120,3 | 107,5 | 111,3 | 81,1 | 108,9 | 109,0 | 103,5 | 110,3 | 128,7 | 125,6 | 100,0 | 153,0 | 128,6 | 118,4 | 73,3 |
| Maart | 135,1 | 135,9 | 123,3 | 124,4 | 115,7 | 120,9 | 121,1 | 115,4 | 117,6 | 141,1 | 142,6 | 116,9 | 155,4 | 143,1 | 135,3 | 109,3 |
| April | 118,3 | 119,4 | 102,7 | 103,9 | 94,4 | 114,3 | 115,4 | 90,6 | 109,0 | 123,0 | 124,7 | 111,7 | 133,2 | 129,9 | 103,9 | 53,3 |
| Mei | 119,5 | 119,0 | 111,6 | 113,1 | 101,1 | 107,7 | 107,1 | 116,4 | 110,0 | 123,9 | 123,5 | 110,8 | 140,4 | 126,2 | 99,8 | 71,8 |
| Juni | 130,2 | 130,6 | 121,6 | 122,8 | 112,5 | 117,6 | 117,4 | 118,3 | 106,0 | 136,6 | 137,6 | 110,6 | 150,5 | 144,1 | 108,9 | 127,3 |
| Juli | 103,6 | 102,8 | 93,8 | 95,0 | 84,7 | 92,8 | 92,5 | 97,1 | 91,6 | 108,3 | 107,5 | 90,1 | 120,5 | 107,5 | 97,6 | 109,6 |
| Augustus | 106,7 | 106,6 | 105,1 | 108,0 | 83,1 | 93,0 | 91,5 | 119,0 | 118,3 | 107,5 | 107,4 | 95,0 | 125,4 | 101,0 | 107,6 | 22,4 |
| September | 128,1 | 127,2 | 115,3 | 117,3 | 101,3 | 125,8 | 124,2 | 151,0 | 111,9 | 133,0 | 132,1 | 116,5 | 152,9 | 132,4 | 119,5 | 22,5 |
| Oktober | 124,8 | 127,2 | 115,6 | 117,1 | 105,2 | 115,3 | 115,1 | 116,0 | 102,3 | 130,5 | 134,3 | 100,0 | 137,4 | 144,4 | 116,3 | 53,2 |
| November | 123,9 | 125,4 | 114,2 | 112,2 | 128,4 | 120,6 | 120,1 | 126,0 | 123,1 | 126,4 | 128,5 | 105,8 | 141,8 | 132,5 | 105,8 | 40,5 |
| December | 121,0 | 121,4 | 116,2 | 111,7 | 147,7 | 110,9 | 109,0 | 141,8 | 122,3 | 123,2 | 123,8 | 105,2 | 133,0 | 136,5 | 95,1 | 46,7 |

| | | | | | | | | | | | | | | | | | |
|------|-----------|---------|-------|--------------------|-------|-------|-------|-------|-------|-------|-------|-------|-------|-------|-------|-------|-------|
| 1989 | Januari | 126,3 | 125,1 | 102,5 | 104,4 | 89,5 | 127,8 | 128,3 | 116,8 | 117,1 | 131,6 | 130,3 | 136,3 | 140,0 | 127,4 | 130,3 | 40,0 |
| | Februari | 123,7 | 122,0 | 100,1 | 102,5 | 83,5 | 116,6 | 117,0 | 105,4 | 103,8 | 131,0 | 129,2 | 130,6 | 133,2 | 130,6 | 139,5 | 41,3 |
| | Maart | 132,4 | 130,2 | 106,9 | 107,6 | 102,1 | 114,6 | 114,9 | 106,8 | 109,4 | 141,6 | 139,1 | 145,8 | 144,0 | 138,8 | 148,4 | 63,3 |
| | April | 124,3 | 125,4 | 102,7 | 103,6 | 96,5 | 115,1 | 114,4 | 125,0 | 111,2 | 130,9 | 132,8 | 138,6 | 127,3 | 134,8 | 132,8 | 36,6 |
| | Mei | 134,9 | 133,4 | 119,9 | 121,6 | 107,8 | 131,7 | 131,8 | 127,7 | 125,1 | 139,6 | 137,7 | 159,8 | 142,9 | 137,8 | 127,4 | 28,8 |
| | Juni | 138,9 | 137,5 | 124,2 | 125,7 | 113,9 | 118,4 | 117,9 | 123,8 | 103,7 | 148,3 | 147,0 | 154,4 | 153,6 | 149,6 | 140,3 | 26,9 |
| | Juli | 113,4 | 112,6 | 105,6 | 108,8 | 82,7 | 92,3 | 90,9 | 115,8 | 101,7 | 119,0 | 118,2 | 121,5 | 114,2 | 123,4 | 127,2 | 31,7 |
| | Augustus | 115,0 | 115,1 | 112,1 | 114,9 | 92,0 | 128,3 | 127,6 | 138,7 | 110,5 | 115,5 | 115,5 | 131,1 | 114,6 | 104,1 | 144,0 | 25,2 |
| | September | 136,4 | 135,9 | 119,0 | 119,7 | 114,0 | 130,9 | 129,7 | 149,6 | 109,2 | 143,7 | 143,5 | 142,5 | 142,9 | 143,8 | 161,8 | 40,5 |
| | Oktober | 137,2 | 137,5 | 120,0 | 122,0 | 106,1 | 129,3 | 129,8 | 116,5 | 114,0 | 144,3 | 145,3 | 149,7 | 143,8 | 143,5 | 156,9 | 37,1 |
| | November | 134,4 | 133,5 | 114,8 | 112,4 | 131,2 | 123,3 | 122,3 | 137,1 | 118,3 | 141,3 | 140,4 | 143,7 | 142,1 | 147,3 | 134,5 | 33,4 |
| | December | 124,1 | 125,5 | 116,3 | 113,8 | 133,9 | 109,7 | 107,9 | 140,7 | 129,3 | 127,1 | 129,1 | 125,7 | 114,6 | 143,3 | 127,6 | 30,2 |
| 1990 | Januari | 139,3 | 137,3 | 111,2 ¹ | 112,6 | 101,8 | 121,7 | 120,8 | 134,9 | 125,8 | 147,7 | 145,5 | 160,3 | 148,2 | 146,1 | 151,9 | 31,3 |
| | Februari | 134,0 | 133,1 | 106,6 | 108,1 | 96,3 | 111,8 | 111,1 | 123,1 | 112,6 | 143,7 | 143,2 | 146,3 | 139,8 | 145,6 | 162,4 | 21,5 |
| | Maart | 147,9 | 149,3 | 119,2 | 121,2 | 105,2 | 125,3 | 124,8 | 132,8 | 130,3 | 157,6 | 160,2 | 167,6 | 148,7 | 160,5 | 176,3 | 45,5 |
| | April | 134,1 | 136,9 | 118,2 | 121,7 | 93,8 | 121,3 | 119,6 | 152,1 | 129,1 | 139,3 | 143,5 | 152,5 | 126,1 | 146,9 | 151,0 | 29,9 |
| | Mei | 136,4 | 138,4 | 125,7 | 127,4 | 113,8 | 120,0 | 119,6 | 124,9 | 113,1 | 143,3 | 146,7 | 160,2 | 135,0 | 147,7 | 149,0 | 30,3 |
| | Juni | 138,7 | 141,4 | 124,2 | 125,0 | 118,9 | 129,2 | 127,5 | 157,9 | 108,4 | 146,2 | 150,6 | 158,1 | 139,1 | 152,6 | 148,3 | 30,6 |
| | Juli | 122,5 | 123,1 | 113,0 | 115,7 | 94,0 | 98,0 | 97,6 | 103,3 | 132,9 | 126,1 | 127,1 | 138,3 | 116,9 | 124,4 | 154,6 | 18,1 |
| | Augustus | 124,9 | 126,7 | 119,8 | 122,6 | 100,6 | 113,0 | 112,7 | 117,6 | 113,3 | 129,3 | 132,0 | 146,0 | 120,5 | 123,0 | 157,1 | 86,4 |
| | September | 130,3 | 132,1 | 116,5 | 118,3 | 104,2 | 108,2 | 107,2 | 124,1 | 102,1 | 139,1 | 142,4 | 138,1 | 129,4 | 145,2 | 163,9 | 27,7 |
| | Oktober | 151,4 | 154,1 | 134,9 | 136,9 | 121,4 | 139,6 | 138,8 | 151,4 | 104,5 | 162,5 | 167,4 | 173,9 | 149,2 | 168,2 | 181,5 | 59,9 |
| | November | 136,7 | 139,0 | 129,5 | 128,7 | 134,7 | 111,7 | 110,6 | 130,1 | 112,1 | 144,5 | 148,4 | 152,0 | 133,4 | 154,5 | 151,7 | 24,9 |
| | December | 122,3 | 123,8 | 124,6 | 122,3 | 139,7 | 103,6 | 103,1 | 110,7 | 116,0 | 125,5 | 127,7 | 124,9 | 115,1 | 135,4 | 134,8 | 51,3 |
| 1991 | Januari | 151,7 | 151,0 | 137,5 | 142,0 | 107,6 | 121,7 | 120,6 | 140,4 | 151,2 | 157,6 | 156,9 | 186,0 | 155,0 | 146,2 | 174,4 | 89,0 |
| | Februari | 133,9 | 134,1 | 107,8 | 111,4 | 83,0 | 104,3 | 102,2 | 143,0 | 115,1 | 143,9 | 144,9 | 151,1 | 133,0 | 144,5 | 171,3 | 75,3 |
| | Maart | 148,9 | 150,6 | 135,4 | 139,9 | 105,5 | 117,2 | 114,6 | 163,1 | 120,8 | 158,5 | 161,7 | 177,5 | 145,2 | 157,4 | 191,7 | 25,6 |
| | April | 146,0 | 147,3 | 134,7 | 139,6 | 102,5 | 120,0 | 119,1 | 133,6 | 116,7 | 154,9 | 157,4 | 170,4 | 147,5 | 156,4 | 168,8 | 31,1 |
| | Mei | 141,8 | 143,5 | 132,3 | 134,8 | 114,9 | 117,9 | 114,5 | 180,2 | 136,7 | 147,2 | 149,8 | 171,2 | 141,0 | 146,8 | 152,7 | 24,3 |
| | Juni | 142,1 | 143,9 | 126,4 | 128,3 | 113,3 | 119,3 | 115,8 | 182,2 | 109,1 | 151,8 | 155,0 | 157,9 | 142,9 | 163,0 | 151,8 | 24,3 |
| | Juli | 134,3 | 135,7 | 127,1 | 129,0 | 114,0 | 97,8 | 96,7 | 116,8 | 122,8 | 141,2 | 143,8 | 141,2 | 125,3 | 149,4 | 175,3 | 18,5 |
| | Augustus | 121,7 | 120,2 | 123,3 | 128,0 | 91,8 | 111,4 | 109,0 | 152,9 | 111,0 | 124,8 | 122,7 | 138,3 | 126,1 | 112,3 | 157,4 | 27,3 |
| | September | 144,9 | 145,9 | 136,0 | 138,0 | 121,8 | 131,3 | 129,3 | 165,6 | 119,1 | 151,8 | 153,7 | 165,3 | 141,2 | 150,6 | 181,5 | 47,2 |
| | Oktober | 153,6 | 153,9 | 148,8 | 151,1 | 133,7 | 122,4 | 120,5 | 154,3 | 110,5 | 164,0 | 165,2 | 174,5 | 157,4 | 162,5 | 193,0 | 26,0 |
| | November | 137,5 | 138,6 | 129,2 | 129,8 | 124,7 | 120,6 | 120,0 | 130,8 | 123,3 | 143,1 | 145,1 | 158,2 | 135,0 | 144,1 | 160,0 | 26,7 |
| | December | 133,2 | 136,0 | 141,1 | 140,7 | 142,5 | 113,8 | 113,1 | 123,9 | 149,6 | 133,0 | 136,6 | 141,6 | 118,4 | 141,8 | 147,8 | 40,6 |
| 1992 | Januari | * 145,6 | 147,6 | 131,5 | 133,3 | 118,9 | 115,7 | 114,4 | 136,9 | 143,4 | 151,8 | 155,1 | 169,6 | 140,7 | 124,0 | 178,1 | 660,7 |
| | Februari | * 141,1 | 143,7 | 129,1 | 133,6 | 100,0 | 115,8 | 114,6 | 137,2 | 110,0 | 150,3 | 154,7 | 156,1 | 132,2 | 130,6 | 186,0 | 631,4 |
| | Maart | * 163,1 | 165,8 | 147,8 | 152,7 | 115,8 | 145,4 | 142,2 | 201,3 | 152,1 | 169,7 | 173,8 | 184,6 | 154,6 | 141,8 | 207,6 | 694,9 |
| | April | * 148,0 | 151,5 | 140,3 | 145,8 | 104,6 | 122,2 | 121,8 | 127,2 | 117,0 | 156,5 | 162,0 | 185,5 | 136,8 | 136,5 | 167,9 | 658,9 |
| | Mei | * 131,3 | 136,5 | 125,1 | 127,0 | 112,4 | 111,5 | 110,5 | 130,1 | 104,3 | 138,4 | 146,3 | 165,9 | 118,2 | 120,0 | 147,4 | 647,2 |
| | Juni | * 148,8 | 150,0 | 140,6 | 143,4 | 121,1 | 129,7 | 128,3 | 155,3 | 113,8 | 157,3 | 159,7 | 173,3 | 146,2 | 135,2 | 169,3 | 655,2 |
| | Juli | * 133,0 | 131,1 | 130,2 | 133,5 | 107,9 | 101,2 | 99,0 | 138,3 | 126,6 | 138,3 | 136,0 | 159,1 | 136,8 | 105,9 | 179,2 | 432,4 |
| | Augustus | * 121,3 | 120,0 | 123,3 | 127,4 | 96,2 | 101,1 | 100,4 | 114,7 | 111,0 | 125,2 | 123,5 | 158,3 | 123,0 | 91,3 | 163,8 | 382,7 |
| | September | * 146,3 | 147,2 | 141,9 | 146,1 | 114,2 | 122,9 | 120,1 | 171,9 | 124,2 | 153,1 | 154,8 | 177,7 | 143,8 | 119,3 | 197,8 | 569,6 |
| | Oktober | * 143,7 | 145,4 | 136,7 | 140,3 | 113,2 | 123,5 | 122,2 | 147,9 | 118,9 | 150,8 | 153,6 | 169,4 | 140,4 | 122,5 | 186,6 | 579,7 |
| | November | * 136,1 | 137,9 | 135,6 | 136,2 | 129,7 | 111,3 | 110,7 | 122,2 | 127,9 | 140,5 | 143,4 | 157,9 | 126,8 | 116,0 | 163,2 | 654,1 |
| | December | * 142,4 | 145,1 | 153,6 | 151,3 | 165,1 | 118,1 | 116,3 | 151,0 | 171,7 | 140,7 | 144,1 | 154,9 | 118,7 | 124,7 | 161,2 | 654,8 |

N.B. : De NIS-gegevens betreffende de buitenlandse handel zijn onderhevig aan maandelijkse herzieningen, en dit gedurende 12 maanden.

¹ Type-Classificatie voor de Internationale Handel, opgesteld door de Verenigde Naties, derde herziene versie.

VIII - 4a. — BUITENLANDSE HANDEL VAN DE BLEU : INDELING NAAR HET GEBRUIK DER PRODUKTEN¹

Miljarden franken

Bron : NIS; Berekeningen : NBB.

| | Invoer | | | | | | | Uitvoer | | | | | | |
|--------------------|---------|--------------------------|----------------|------------------------|---|-----------|------------------------|---------|--------------------------|----------------|------------------------|---|-----------|------------------------|
| | Totaal | Uitrustings- goederen | Halffabrikaten | Verbruiks- goederen | Goederen niet elders gerangschikt | waarvan : | | Totaal | Uitrustings- goederen | Halffabrikaten | Verbruiks- goederen | Goederen niet elders gerangschikt | waarvan : | |
| | | | | | | wagens | motor- brandstoffen | | | | | | wagens | motor- brandstoffen |
| 1980 | 2.100,8 | 158,7 | 1.498,0 | 341,0 | 103,2 | 65,9 | 10,7 | 1.890,4 | 162,3 | 1.229,2 | 310,3 | 188,7 | 134,5 | 35,7 |
| 1981 | 2.309,8 | 157,6 | 1.674,9 | 364,3 | 113,0 | 69,4 | 10,9 | 2.062,3 | 171,5 | 1.320,0 | 356,9 | 213,9 | 154,8 | 38,7 |
| 1982 | 2.653,4 | 180,2 | 1.939,6 | 420,5 | 113,1 | 74,8 | 18,4 | 2.393,2 | 203,5 | 1.524,5 | 405,8 | 259,3 | 204,0 | 31,5 |
| 1983 | 2.820,9 | 184,3 | 2.070,2 | 426,2 | 140,2 | 88,9 | 19,0 | 2.651,3 | 198,6 | 1.675,0 | 451,2 | 326,5 | 251,8 | 40,0 |
| 1984 | 3.195,8 | 221,4 | 2.359,9 | 474,5 | 139,9 | 99,0 | 20,2 | 2.992,1 | 227,6 | 1.935,3 | 519,0 | 310,2 | 242,8 | 37,1 |
| 1985 | 3.317,8 | 242,1 | 2.425,9 | 502,2 | 147,6 | 104,7 | 19,5 | 3.167,7 | 262,3 | 2.000,7 | 556,5 | 348,3 | 286,9 | 36,4 |
| 1986 | 3.065,2 | 276,2 | 2.112,8 | 530,3 | 146,0 | 126,2 | 7,5 | 3.070,3 | 277,7 | 1.838,8 | 579,1 | 374,8 | 329,2 | 27,5 |
| 1987 | 3.110,1 | 302,6 | 2.083,8 | 569,8 | 153,9 | 137,2 | 7,1 | 3.100,1 | 289,2 | 1.819,9 | 605,6 | 385,5 | 356,5 | 15,2 |
| 1988 | 3.393,6 | 316,1 | 2.322,4 | 600,0 | 155,1 | 148,1 | 6,5 | 3.382,3 | 263,5 | 2.142,4 | 599,5 | 376,8 | 357,3 | 18,2 |
| 1989 | 3.883,9 | 374,7 | 2.658,2 | 661,9 | 189,1 | 173,8 | 13,6 | 3.943,1 | 337,7 | 2.478,8 | 685,9 | 440,6 | 397,5 | 25,0 |
| 1990 | 4.011,6 | 399,4 | 2.630,7 | 770,6 | 210,9 | 196,3 | 13,8 | 3.944,5 | 321,4 | 2.183,7 | 958,2 | 481,2 | 454,4 | 25,2 |
| 1991 | 4.116,3 | 468,7 | 2.634,3 | 779,6 | 233,6 | 222,7 | 9,6 | 4.023,4 | 578,4 | 2.173,7 | 784,9 | 486,4 | 455,0 | 30,1 |
| 1992 | 4.023,7 | 379,3 | 2.577,1 | 856,6 | 210,8 | 201,3 | 8,8 | 3.967,9 | 313,9 | 2.109,5 | 1.056,6 | 487,8 | 454,8 | 31,7 |
| 1988 Januari | 233,0 | 18,5 | 163,5 | 42,0 | 9,0 | 8,9 | 0,1 | 213,5 | 16,1 | 131,8 | 38,2 | 27,4 | 26,3 | 1,0 |
| Februari | 277,4 | 23,1 | 185,5 | 51,3 | 17,5 | 16,9 | 0,5 | 275,2 | 19,3 | 175,6 | 49,2 | 31,1 | 29,5 | 1,5 |
| Maart | 318,6 | 29,2 | 214,2 | 59,0 | 16,3 | 15,7 | 0,5 | 317,9 | 24,2 | 201,6 | 54,5 | 37,6 | 36,2 | 1,3 |
| April | 268,5 | 25,7 | 183,3 | 45,8 | 13,6 | 12,7 | 0,9 | 278,9 | 22,5 | 175,1 | 49,0 | 32,3 | 30,8 | 1,4 |
| Mei | 277,8 | 25,3 | 191,9 | 47,1 | 13,5 | 12,8 | 0,7 | 272,0 | 21,8 | 171,4 | 47,2 | 31,6 | 30,4 | 1,2 |
| Juni | 307,5 | 29,2 | 214,0 | 50,6 | 13,8 | 13,1 | 0,7 | 304,9 | 24,6 | 193,1 | 51,2 | 36,0 | 34,4 | 1,4 |
| Juli | 246,6 | 24,1 | 165,7 | 46,1 | 10,6 | 10,0 | 0,6 | 266,5 | 21,8 | 174,3 | 46,6 | 23,8 | 21,9 | 1,8 |
| Augustus | 260,1 | 22,6 | 178,2 | 50,0 | 9,4 | 8,8 | 0,5 | 220,5 | 18,2 | 140,1 | 43,0 | 19,2 | 17,7 | 1,4 |
| September | 313,1 | 26,9 | 218,7 | 55,7 | 11,8 | 11,3 | 0,5 | 308,9 | 23,1 | 196,3 | 54,5 | 35,1 | 33,0 | 2,0 |
| Oktober | 300,0 | 31,6 | 203,5 | 52,5 | 12,4 | 11,9 | 0,5 | 323,7 | 21,8 | 208,2 | 58,1 | 35,6 | 33,4 | 1,9 |
| November | 303,4 | 28,4 | 210,3 | 50,7 | 14,0 | 13,4 | 0,5 | 296,1 | 24,7 | 186,2 | 51,4 | 33,8 | 32,0 | 1,8 |
| December | 287,5 | 31,5 | 193,5 | 49,2 | 13,3 | 12,6 | 0,6 | 304,2 | 25,4 | 188,7 | 56,6 | 33,4 | 31,6 | 1,6 |

| | | | | | | | | | | | | | | | |
|------|-----------|---------|------|-------|------|------|------|-----|-------|------|-------|-------|------|------|-----|
| 1989 | Januari | 310,9 | 28,5 | 216,9 | 50,5 | 14,9 | 14,1 | 0,6 | 301,0 | 26,1 | 190,6 | 48,4 | 35,8 | 32,8 | 1,6 |
| | Februari | 310,8 | 26,8 | 212,4 | 54,0 | 17,7 | 16,6 | 0,6 | 329,3 | 28,1 | 210,3 | 54,4 | 36,5 | 33,6 | 1,3 |
| | Maart | 331,9 | 29,9 | 227,4 | 57,9 | 16,8 | 15,7 | 0,8 | 344,5 | 29,7 | 216,2 | 57,8 | 40,8 | 37,4 | 2,0 |
| | April | 316,1 | 30,5 | 217,4 | 52,2 | 16,1 | 13,5 | 2,1 | 338,5 | 29,5 | 216,2 | 55,2 | 37,6 | 34,3 | 1,5 |
| | Mei | 346,3 | 33,1 | 242,3 | 53,7 | 17,2 | 15,8 | 1,1 | 332,5 | 30,2 | 209,8 | 55,8 | 36,7 | 31,9 | 2,7 |
| | Juni | 355,7 | 33,5 | 248,8 | 56,2 | 17,1 | 15,8 | 0,9 | 366,2 | 31,9 | 229,4 | 61,5 | 43,5 | 39,5 | 2,0 |
| | Juli | 284,5 | 29,8 | 187,3 | 51,2 | 16,1 | 14,9 | 0,9 | 301,5 | 25,6 | 192,7 | 53,5 | 29,6 | 25,9 | 2,6 |
| | Augustus | 291,0 | 26,0 | 197,6 | 57,0 | 10,2 | 9,4 | 0,7 | 252,0 | 19,2 | 158,9 | 50,3 | 23,6 | 20,2 | 2,2 |
| | September | 350,3 | 33,6 | 238,1 | 62,4 | 16,2 | 14,9 | 1,0 | 364,7 | 29,8 | 231,5 | 64,7 | 38,7 | 35,2 | 2,4 |
| | Oktober | 347,7 | 32,6 | 239,2 | 60,6 | 15,3 | 14,4 | 0,7 | 371,4 | 31,9 | 230,7 | 67,3 | 41,6 | 37,9 | 2,5 |
| | November | 330,5 | 34,9 | 227,0 | 53,7 | 14,9 | 13,5 | 0,9 | 351,4 | 27,3 | 217,1 | 64,8 | 42,2 | 37,8 | 2,6 |
| | December | 308,3 | 35,5 | 203,8 | 52,5 | 16,5 | 15,2 | 0,9 | 290,2 | 28,5 | 175,5 | 52,2 | 34,0 | 31,0 | 1,7 |
| 1990 | Januari | 344,8 | 30,6 | 232,4 | 63,4 | 18,3 | 17,4 | 0,8 | 341,6 | 25,4 | 197,4 | 79,4 | 39,5 | 37,4 | 2,0 |
| | Februari | 331,9 | 31,4 | 215,5 | 64,9 | 20,1 | 19,3 | 0,8 | 323,8 | 23,3 | 185,1 | 77,6 | 37,8 | 35,8 | 1,8 |
| | Maart | 367,4 | 36,9 | 240,2 | 71,2 | 19,1 | 18,3 | 0,8 | 366,0 | 29,8 | 205,6 | 87,6 | 43,0 | 40,9 | 2,0 |
| | April | 328,6 | 33,2 | 210,9 | 63,6 | 20,9 | 19,7 | 1,1 | 301,2 | 25,1 | 167,9 | 74,0 | 34,1 | 31,9 | 2,2 |
| | Mei | 335,1 | 34,3 | 221,6 | 62,5 | 16,6 | 15,9 | 0,7 | 336,0 | 28,9 | 187,7 | 80,8 | 38,6 | 36,6 | 1,8 |
| | Juni | 337,1 | 34,2 | 226,1 | 61,3 | 15,5 | 14,6 | 0,9 | 340,6 | 28,1 | 187,5 | 82,3 | 42,7 | 40,3 | 2,3 |
| | Juli | 297,8 | 31,8 | 191,1 | 62,5 | 12,4 | 11,2 | 1,1 | 311,9 | 26,3 | 178,1 | 73,1 | 34,4 | 31,9 | 2,5 |
| | Augustus | 307,3 | 29,3 | 200,9 | 61,6 | 15,4 | 14,3 | 1,1 | 262,7 | 20,4 | 143,1 | 68,1 | 31,2 | 29,3 | 1,7 |
| | September | 325,8 | 31,8 | 212,6 | 63,7 | 17,7 | 16,5 | 1,2 | 338,2 | 28,2 | 182,0 | 85,6 | 42,4 | 40,7 | 1,5 |
| | Oktober | 382,0 | 38,4 | 252,3 | 73,1 | 18,3 | 16,5 | 1,7 | 387,4 | 30,7 | 212,9 | 93,2 | 50,9 | 47,4 | 3,3 |
| | November | 345,2 | 35,6 | 227,2 | 64,4 | 18,0 | 15,7 | 2,2 | 345,7 | 26,8 | 188,0 | 83,7 | 47,2 | 45,3 | 1,8 |
| | December | 308,7 | 31,8 | 200,0 | 58,4 | 18,5 | 17,0 | 1,4 | 288,9 | 28,4 | 148,5 | 72,7 | 39,3 | 36,9 | 2,2 |
| 1991 | Januari | 374,1 | 36,8 | 253,0 | 66,6 | 17,8 | 16,8 | 0,9 | 365,7 | 51,6 | 198,4 | 66,3 | 49,4 | 46,4 | 2,8 |
| | Februari | 327,1 | 34,2 | 213,1 | 61,6 | 18,1 | 17,5 | 0,6 | 320,1 | 45,0 | 175,5 | 59,1 | 40,5 | 38,1 | 2,3 |
| | Maart | 358,7 | 42,1 | 227,0 | 70,5 | 19,1 | 17,8 | 0,6 | 356,8 | 51,5 | 192,7 | 66,1 | 46,5 | 44,1 | 2,3 |
| | April | 352,4 | 42,7 | 226,3 | 64,1 | 19,3 | 18,6 | 0,7 | 352,3 | 54,3 | 189,6 | 65,1 | 43,3 | 40,6 | 2,6 |
| | Mei | 345,2 | 40,3 | 227,7 | 60,2 | 17,0 | 16,2 | 0,7 | 339,7 | 51,0 | 184,8 | 62,5 | 41,3 | 38,7 | 2,5 |
| | Juni | 347,2 | 38,4 | 223,5 | 59,3 | 26,0 | 25,1 | 0,8 | 344,0 | 50,7 | 182,2 | 65,3 | 45,8 | 43,2 | 2,5 |
| | Juli | 332,8 | 39,4 | 200,3 | 67,0 | 26,1 | 25,1 | 0,9 | 331,7 | 45,9 | 183,1 | 63,1 | 39,6 | 36,5 | 3,1 |
| | Augustus | 294,0 | 33,4 | 185,9 | 60,9 | 13,8 | 12,9 | 0,8 | 243,9 | 33,0 | 135,7 | 53,6 | 21,5 | 18,3 | 3,1 |
| | September | 354,3 | 39,6 | 227,1 | 70,4 | 17,3 | 16,3 | 0,9 | 347,3 | 49,5 | 186,1 | 70,2 | 41,5 | 39,5 | 1,9 |
| | Oktober | 371,3 | 43,4 | 234,6 | 72,9 | 20,4 | 19,5 | 0,9 | 384,1 | 53,8 | 207,8 | 78,5 | 44,0 | 41,9 | 2,0 |
| | November | 335,0 | 37,5 | 215,3 | 63,4 | 18,8 | 17,8 | 1,0 | 331,3 | 47,7 | 179,1 | 68,7 | 35,8 | 33,1 | 2,5 |
| | December | 324,2 | 40,8 | 200,6 | 62,8 | 19,9 | 19,0 | 0,8 | 306,5 | 44,3 | 158,7 | 66,4 | 37,1 | 34,5 | 2,4 |
| 1992 | Januari | * 345,8 | 31,4 | 221,6 | 72,4 | 20,5 | 19,8 | 0,7 | 337,0 | 24,5 | 182,2 | 87,2 | 43,1 | 39,6 | 3,4 |
| | Februari | * 344,1 | 33,1 | 216,4 | 74,1 | 20,4 | 19,8 | 0,6 | 323,2 | 24,7 | 173,1 | 83,6 | 41,7 | 39,6 | 1,9 |
| | Maart | * 396,8 | 37,8 | 256,9 | 81,4 | 20,7 | 20,0 | 0,6 | 368,5 | 28,7 | 190,9 | 100,1 | 48,9 | 46,1 | 2,6 |
| | April | * 356,4 | 33,8 | 229,6 | 72,3 | 20,7 | 19,9 | 0,7 | 347,6 | 28,3 | 184,4 | 88,6 | 46,2 | 43,6 | 2,5 |
| | Mei | * 317,9 | 29,3 | 205,5 | 64,9 | 18,2 | 17,3 | 0,7 | 323,3 | 26,9 | 171,7 | 81,2 | 43,4 | 40,5 | 2,8 |
| | Juni | * 354,4 | 35,2 | 228,8 | 70,9 | 19,5 | 18,8 | 0,6 | 363,1 | 29,5 | 192,6 | 96,1 | 44,8 | 42,1 | 2,7 |
| | Juli | * 307,0 | 29,2 | 192,6 | 71,1 | 14,1 | 13,1 | 0,9 | 316,0 | 25,5 | 177,2 | 80,4 | 32,9 | 30,1 | 2,7 |
| | Augustus | * 279,0 | 24,6 | 180,2 | 63,1 | 11,1 | 10,3 | 0,8 | 241,1 | 18,4 | 127,9 | 74,8 | 20,0 | 16,7 | 3,1 |
| | September | * 341,3 | 29,4 | 217,2 | 77,9 | 16,8 | 15,7 | 1,0 | 349,7 | 25,5 | 190,5 | 92,1 | 41,7 | 39,3 | 2,3 |
| | Oktober | * 331,2 | 29,6 | 211,5 | 73,3 | 16,7 | 16,0 | 0,7 | 355,2 | 30,2 | 182,2 | 97,2 | 45,7 | 43,7 | 1,9 |
| | November | * 312,4 | 29,6 | 202,7 | 64,8 | 15,3 | 14,6 | 0,7 | 317,7 | 26,5 | 164,9 | 85,0 | 41,4 | 38,9 | 2,4 |
| | December | * 332,1 | 36,8 | 208,6 | 70,8 | 15,9 | 15,1 | 0,7 | 310,0 | 25,4 | 161,1 | 85,7 | 37,9 | 34,5 | 3,2 |

N.B. : De NIS-gegevens betreffende de buitenlandse handel zijn onderhevig aan maandelijkse herzieningen, en dit gedurende 12 maanden.

¹ Hergroepering van de Classificatie volgens Grote Economische Categorieën (CGEC).

VIII - 4b. — BUITENLANDSE HANDEL VAN DE BLEU : INDELING NAAR HET GEBRUIK DER PRODUKTEN¹

Indexcijfers van de gemiddelde waarden per eenheid (basis 1985 = 100)

Bron : NIS; Berekeningen : NBB.

| | Invoer | | | | | | | Uitvoer | | | | | | |
|--------------------|--------|--------------------------|----------------|------------------------|---|-----------|------------------------|---------|--------------------------|----------------|------------------------|---|-----------|------------------------|
| | Totaal | Uitrustings- goederen | Halffabrikaten | Verbruiks- goederen | Goederen niet elders gerangschikt | waarvan : | | Totaal | Uitrustings- goederen | Halffabrikaten | Verbruiks- goederen | Goederen niet elders gerangschikt | waarvan : | |
| | | | | | | wagens | motor- brandstoffen | | | | | | wagens | motor- brandstoffen |
| 1980 | 65,1 | 62,9 | 64,8 | 69,1 | 59,2 | 58,9 | 59,2 | 68,3 | 65,7 | 70,0 | 69,3 | 60,0 | 58,4 | 65,5 |
| 1981 | 74,6 | 72,1 | 74,9 | 75,7 | 69,4 | 67,9 | 79,8 | 74,5 | 72,9 | 75,5 | 76,5 | 68,0 | 65,3 | 80,6 |
| 1982 | 85,3 | 83,8 | 85,3 | 87,1 | 80,1 | 77,3 | 94,5 | 84,9 | 84,9 | 85,7 | 86,9 | 79,6 | 77,3 | 93,0 |
| 1983 | 91,8 | 90,2 | 92,0 | 92,0 | 88,7 | 87,1 | 92,8 | 91,0 | 89,9 | 91,2 | 91,7 | 90,6 | 89,1 | 94,5 |
| 1984 | 99,1 | 96,2 | 99,8 | 97,7 | 96,2 | 95,9 | 94,5 | 97,8 | 95,7 | 98,7 | 97,8 | 94,0 | 94,2 | 96,2 |
| 1985 | 100,0 | 100,0 | 100,0 | 100,0 | 100,0 | 100,0 | 100,0 | 100,0 | 100,0 | 100,0 | 100,0 | 100,0 | 100,0 | 100,0 |
| 1986 | 87,2 | 100,9 | 82,8 | 97,2 | 96,6 | 103,8 | 48,5 | 92,8 | 101,2 | 88,6 | 98,4 | 98,8 | 104,9 | 55,7 |
| 1987 | 82,4 | 97,7 | 77,2 | 94,3 | 100,5 | 108,8 | 43,9 | 88,3 | 99,1 | 82,6 | 96,1 | 97,3 | 106,1 | 36,0 |
| 1988 | 84,5 | 95,0 | 79,8 | 94,7 | 108,7 | 119,1 | 39,7 | 91,6 | 98,0 | 87,1 | 96,5 | 101,1 | 110,1 | 39,8 |
| 1989 | 90,7 | 101,0 | 86,2 | 99,1 | 115,1 | 124,9 | 49,5 | 98,7 | 103,0 | 94,9 | 101,1 | 107,6 | 117,0 | 42,7 |
| 1990 | 88,5 | 99,9 | 83,5 | 97,1 | 120,1 | 129,9 | 55,6 | 96,0 | 103,5 | 90,0 | 99,2 | 114,7 | 124,6 | 46,5 |
| 1991 | 87,4 | 100,4 | 81,9 | 96,7 | 121,5 | 131,8 | 51,3 | 94,3 | 104,8 | 86,5 | 98,6 | 120,8 | 130,8 | 51,1 |
| 1992 * | 84,3 | 98,3 | 77,9 | 94,9 | 126,1 | 137,9 | 44,2 | 92,6 | 105,5 | 83,5 | 98,7 | 122,1 | 133,8 | 44,2 |
| 1988 Januari | 81,3 | 93,9 | 76,1 | 92,7 | 106,3 | 116,1 | 35,4 | 88,4 | 99,2 | 83,0 | 94,1 | 98,6 | 107,4 | 37,7 |
| Februari | 81,8 | 96,5 | 76,1 | 96,0 | 100,0 | 109,2 | 36,0 | 89,6 | 96,2 | 84,2 | 96,7 | 101,5 | 110,3 | 40,2 |
| Maart | 85,3 | 97,5 | 80,6 | 95,4 | 107,0 | 117,0 | 37,2 | 89,6 | 97,8 | 84,2 | 96,2 | 101,0 | 109,9 | 39,6 |
| April | 82,0 | 99,4 | 76,5 | 91,6 | 107,7 | 118,3 | 37,6 | 90,7 | 97,9 | 86,1 | 94,8 | 101,3 | 110,3 | 40,2 |
| Mei | 84,1 | 96,6 | 79,7 | 90,6 | 111,4 | 122,4 | 38,7 | 90,8 | 96,2 | 86,2 | 95,8 | 101,9 | 110,8 | 39,5 |
| Juni | 85,4 | 97,2 | 81,5 | 90,9 | 110,1 | 120,2 | 40,9 | 91,8 | 98,3 | 87,6 | 95,3 | 102,0 | 110,9 | 40,6 |
| Juli | 86,1 | 90,6 | 81,4 | 99,1 | 113,6 | 124,2 | 42,1 | 93,6 | 101,1 | 89,6 | 98,6 | 99,8 | 108,3 | 39,3 |
| Augustus | 88,2 | 99,3 | 83,3 | 99,3 | 110,8 | 121,2 | 43,7 | 92,6 | 101,4 | 88,4 | 97,0 | 99,7 | 108,0 | 41,3 |
| September | 88,4 | 98,6 | 83,8 | 98,1 | 110,6 | 120,7 | 42,1 | 93,8 | 98,7 | 89,8 | 98,8 | 101,4 | 110,5 | 40,5 |
| Oktober | 86,9 | 92,6 | 83,3 | 95,9 | 110,9 | 121,5 | 40,4 | 94,0 | 100,7 | 89,6 | 98,4 | 103,1 | 111,8 | 40,4 |
| November | 88,6 | 99,0 | 84,7 | 94,7 | 113,2 | 123,8 | 40,4 | 95,6 | 100,4 | 92,4 | 99,8 | 101,0 | 109,9 | 39,4 |
| December | 86,0 | 99,5 | 80,9 | 95,9 | 111,0 | 121,2 | 41,9 | 93,8 | 101,8 | 89,5 | 99,1 | 101,4 | 110,7 | 38,9 |

| | | | | | | | | | | | | | | | |
|------|-----------|------|-------|------|-------|-------|-------|------|-------|-------|------|-------|-------|-------|------|
| 1989 | Januari | 89,0 | 100,4 | 84,2 | 98,5 | 117,0 | 128,3 | 40,9 | 96,1 | 103,2 | 92,8 | 98,0 | 102,0 | 110,5 | 40,2 |
| | Februari | 90,9 | 101,5 | 86,4 | 100,7 | 112,5 | 122,7 | 41,9 | 98,4 | 101,4 | 95,5 | 100,1 | 104,8 | 114,1 | 38,2 |
| | Maart | 90,6 | 101,5 | 86,3 | 99,9 | 111,2 | 121,0 | 44,3 | 98,9 | 103,5 | 95,5 | 101,5 | 106,4 | 115,7 | 39,9 |
| | April | 92,0 | 100,7 | 88,2 | 99,5 | 113,3 | 122,2 | 48,9 | 98,9 | 104,1 | 95,5 | 101,1 | 106,2 | 115,6 | 41,4 |
| | Mei | 92,8 | 102,7 | 89,4 | 97,7 | 114,0 | 121,6 | 66,0 | 99,8 | 103,5 | 97,0 | 100,4 | 107,2 | 115,8 | 43,5 |
| | Juni | 92,6 | 100,4 | 89,3 | 97,7 | 115,9 | 124,9 | 60,6 | 100,3 | 103,0 | 97,5 | 101,7 | 107,8 | 117,2 | 44,2 |
| | Juli | 90,7 | 102,2 | 86,3 | 99,7 | 112,5 | 121,4 | 55,7 | 100,2 | 107,0 | 96,2 | 103,3 | 108,4 | 117,2 | 45,3 |
| | Augustus | 91,5 | 100,3 | 86,7 | 102,9 | 114,8 | 124,9 | 47,4 | 98,5 | 101,5 | 94,0 | 102,6 | 112,0 | 123,0 | 42,6 |
| | September | 92,9 | 101,9 | 89,0 | 101,0 | 113,7 | 123,1 | 47,6 | 100,5 | 106,5 | 97,1 | 102,6 | 107,6 | 116,9 | 43,3 |
| | Oktober | 91,6 | 102,8 | 87,0 | 100,4 | 120,0 | 130,5 | 51,6 | 99,5 | 104,8 | 94,9 | 103,8 | 110,3 | 119,7 | 46,5 |
| | November | 88,9 | 100,5 | 84,1 | 97,8 | 117,2 | 127,4 | 49,0 | 99,7 | 105,2 | 95,4 | 102,6 | 111,6 | 121,2 | 44,4 |
| | December | 89,8 | 102,5 | 85,0 | 98,1 | 119,7 | 131,2 | 43,8 | 97,9 | 105,4 | 93,1 | 101,7 | 110,4 | 120,1 | 41,8 |
| 1990 | Januari | 89,5 | 101,2 | 84,3 | 99,7 | 117,8 | 129,2 | 43,9 | 98,2 | 102,9 | 93,4 | 101,3 | 110,7 | 120,8 | 42,3 |
| | Februari | 89,6 | 100,2 | 84,2 | 100,9 | 118,0 | 128,6 | 47,2 | 98,0 | 104,3 | 92,4 | 102,6 | 112,7 | 122,5 | 43,6 |
| | Maart | 89,8 | 103,0 | 84,4 | 100,5 | 116,6 | 127,5 | 46,3 | 99,5 | 105,5 | 94,3 | 101,9 | 114,5 | 124,7 | 43,6 |
| | April | 88,6 | 102,6 | 82,9 | 99,0 | 118,9 | 130,0 | 45,9 | 98,5 | 103,1 | 93,1 | 101,7 | 115,0 | 125,6 | 43,8 |
| | Mei | 88,9 | 102,7 | 84,2 | 95,8 | 115,3 | 125,8 | 46,0 | 97,8 | 105,5 | 92,4 | 99,7 | 115,0 | 125,3 | 44,7 |
| | Juni | 87,9 | 100,8 | 83,1 | 95,1 | 118,8 | 130,1 | 46,5 | 96,1 | 104,4 | 89,6 | 100,0 | 115,6 | 126,2 | 42,3 |
| | Juli | 87,9 | 104,3 | 81,7 | 100,2 | 115,4 | 126,2 | 46,2 | 95,4 | 105,0 | 89,1 | 100,2 | 112,0 | 122,5 | 41,5 |
| | Augustus | 89,0 | 106,4 | 82,9 | 98,9 | 121,0 | 131,3 | 51,7 | 95,4 | 105,6 | 88,6 | 99,4 | 115,5 | 126,1 | 44,2 |
| | September | 90,5 | 102,3 | 85,7 | 98,3 | 120,1 | 127,9 | 68,6 | 96,1 | 103,8 | 90,1 | 98,9 | 114,9 | 124,8 | 46,6 |
| | Oktober | 91,3 | 101,3 | 86,9 | 97,6 | 124,1 | 130,4 | 80,0 | 95,4 | 105,2 | 88,6 | 98,8 | 116,5 | 124,8 | 57,5 |
| | November | 91,3 | 100,2 | 87,3 | 96,4 | 125,8 | 132,4 | 73,3 | 96,3 | 104,0 | 89,9 | 98,3 | 117,7 | 126,8 | 56,0 |
| | December | 91,3 | 102,1 | 86,4 | 97,8 | 129,4 | 140,2 | 59,9 | 94,5 | 107,1 | 86,9 | 98,0 | 116,5 | 125,3 | 54,8 |
| 1991 | Januari | 89,2 | 103,2 | 84,2 | 96,7 | 119,4 | 130,1 | 49,6 | 96,9 | 104,4 | 89,2 | 98,2 | 128,7 | 139,6 | 54,3 |
| | Februari | 88,3 | 100,1 | 83,0 | 99,2 | 115,9 | 125,7 | 48,2 | 95,7 | 105,0 | 88,7 | 98,9 | 119,2 | 128,5 | 54,1 |
| | Maart | 87,1 | 102,3 | 81,8 | 97,0 | 113,6 | 123,6 | 45,5 | 94,9 | 106,6 | 87,3 | 96,4 | 119,8 | 129,1 | 52,5 |
| | April | 87,3 | 102,1 | 81,9 | 97,2 | 112,8 | 122,2 | 49,5 | 94,7 | 106,4 | 87,1 | 98,2 | 119,8 | 130,0 | 48,3 |
| | Mei | 88,0 | 103,5 | 83,1 | 95,0 | 116,0 | 125,5 | 51,6 | 95,9 | 106,7 | 89,2 | 98,0 | 118,0 | 128,6 | 46,4 |
| | Juni | 88,3 | 101,8 | 83,0 | 96,0 | 123,3 | 133,4 | 53,5 | 94,9 | 105,9 | 87,4 | 99,1 | 118,4 | 128,7 | 48,5 |
| | Juli | 89,6 | 101,7 | 83,6 | 100,1 | 127,0 | 137,6 | 55,0 | 95,6 | 105,1 | 88,1 | 99,5 | 120,8 | 130,6 | 51,9 |
| | Augustus | 87,3 | 104,5 | 80,6 | 99,3 | 121,8 | 132,0 | 54,4 | 93,1 | 102,5 | 84,9 | 99,2 | 121,5 | 130,8 | 52,2 |
| | September | 88,5 | 103,3 | 82,2 | 100,3 | 120,8 | 130,7 | 53,7 | 92,7 | 102,5 | 84,0 | 100,1 | 120,3 | 130,5 | 52,3 |
| | Oktober | 87,4 | 101,6 | 81,6 | 95,9 | 127,6 | 138,8 | 52,5 | 94,3 | 106,2 | 85,9 | 99,5 | 121,6 | 131,9 | 51,8 |
| | November | 88,1 | 102,0 | 82,1 | 96,8 | 131,7 | 143,7 | 51,4 | 96,0 | 107,7 | 88,1 | 101,0 | 120,5 | 130,1 | 51,8 |
| | December | 88,0 | 102,5 | 81,7 | 98,3 | 127,9 | 139,8 | 49,0 | 95,1 | 108,3 | 86,0 | 102,4 | 121,2 | 130,9 | 51,6 |
| 1992 | Januari | 85,9 | 101,5 | 79,4 | 96,1 | 128,6 | 141,0 | 41,8 | 94,4 | 106,2 | 86,2 | 99,0 | 122,4 | 132,8 | 50,2 |
| | Februari | 88,2 | 100,2 | 82,4 | 99,2 | 122,4 | 133,7 | 40,8 | 94,7 | 108,1 | 86,3 | 100,3 | 120,3 | 131,9 | 41,8 |
| | Maart | 88,0 | 102,1 | 81,7 | 98,2 | 128,4 | 140,7 | 42,0 | 95,4 | 106,2 | 86,4 | 103,8 | 120,9 | 132,3 | 41,9 |
| | April | 87,1 | 100,1 | 81,7 | 96,5 | 118,3 | 129,2 | 41,8 | 95,3 | 109,2 | 86,9 | 99,2 | 123,3 | 135,0 | 43,2 |
| | Mei | 87,6 | 101,3 | 82,3 | 95,1 | 123,1 | 134,6 | 44,5 | 96,2 | 105,8 | 88,5 | 100,8 | 121,3 | 133,2 | 42,9 |
| | Juni | 86,2 | 102,5 | 80,4 | 95,3 | 117,2 | 127,1 | 47,9 | 94,2 | 107,5 | 84,8 | 102,4 | 121,5 | 132,6 | 44,7 |
| | Juli | 83,4 | 102,8 | 75,8 | 96,6 | 124,3 | 135,2 | 47,6 | 91,6 | 108,6 | 82,0 | 97,9 | 121,5 | 133,0 | 46,2 |
| | Augustus | 83,2 | 102,6 | 75,6 | 96,8 | 121,6 | 133,7 | 42,5 | 91,9 | 105,9 | 82,6 | 98,7 | 121,5 | 134,6 | 43,4 |
| | September | 84,3 | 101,5 | 77,0 | 96,3 | 130,0 | 140,1 | 61,1 | 93,5 | 106,7 | 84,2 | 99,9 | 123,1 | 134,8 | 44,0 |
| | Oktober | 83,4 | 99,1 | 76,3 | 94,7 | 129,5 | 143,0 | 40,4 | 91,3 | 104,4 | 81,3 | 97,8 | 125,9 | 138,2 | 41,7 |
| | November | 83,0 | 96,7 | 76,3 | 93,7 | 132,9 | 146,8 | 39,9 | 90,3 | 105,9 | 79,9 | 97,4 | 123,8 | 135,7 | 44,2 |
| | December | 84,3 | 101,6 | 76,8 | 96,3 | 132,7 | 145,8 | 42,3 | 90,3 | 106,1 | 80,5 | 96,5 | 121,2 | 132,7 | 45,2 |

N.B. : De NIS-gegevens betreffende de buitenlandse handel zijn onderhevig aan maandelijkse herzieningen, en dit gedurende 12 maanden.

¹ Hergroepering van de Classificatie volgens Grote Economische Categorieën (CGEC).

VIII - 4c. — BUITENLANDSE HANDEL VAN DE BLEU : INDELING NAAR HET GEBRUIK DER PRODUCTEN¹

Hoeveelheidsindexcijfers (basis 1985 = 100)

Bron : NIS; Berekeningen : NBB.

| | Invoer | | | | | | | Uitvoer | | | | | | |
|--------------------|--------|--------------------------|----------------|------------------------|---|-----------|------------------------|---------|--------------------------|----------------|------------------------|---|-----------|------------------------|
| | Totaal | Uitrustings- goederen | Halffabrikaten | Verbruiks- goederen | Goederen niet elders gerangschikt | waarvan : | | Totaal | Uitrustings- goederen | Halffabrikaten | Verbruiks- goederen | Goederen niet elders gerangschikt | waarvan : | |
| | | | | | | wagens | motor- brandstoffen | | | | | | wagens | motor- brandstoffen |
| 1980 | 97,3 | 104,0 | 95,3 | 98,2 | 118,1 | 106,8 | 92,9 | 87,4 | 94,1 | 87,7 | 80,4 | 90,4 | 80,2 | 149,9 |
| 1981 | 93,3 | 90,1 | 92,1 | 95,8 | 110,4 | 97,6 | 70,4 | 87,4 | 89,7 | 87,3 | 83,8 | 90,5 | 82,7 | 132,2 |
| 1982 | 93,8 | 88,7 | 93,7 | 96,1 | 95,7 | 92,4 | 100,1 | 89,0 | 91,3 | 88,9 | 83,9 | 93,6 | 92,0 | 93,1 |
| 1983 | 92,6 | 84,3 | 92,7 | 92,3 | 107,1 | 97,5 | 105,1 | 91,9 | 84,3 | 91,8 | 88,4 | 103,5 | 98,5 | 116,3 |
| 1984 | 97,2 | 95,1 | 97,5 | 96,8 | 98,5 | 98,6 | 109,8 | 96,6 | 90,7 | 97,9 | 95,4 | 94,8 | 89,8 | 105,9 |
| 1985 | 100,0 | 100,0 | 100,0 | 100,0 | 100,0 | 100,0 | 100,0 | 100,0 | 100,0 | 100,0 | 100,0 | 100,0 | 100,0 | 100,0 |
| 1986 | 106,0 | 113,1 | 105,2 | 108,6 | 102,4 | 116,1 | 79,2 | 104,5 | 104,6 | 103,7 | 105,7 | 108,9 | 109,4 | 135,6 |
| 1987 | 113,7 | 128,0 | 111,3 | 120,3 | 103,8 | 120,5 | 83,5 | 110,9 | 111,3 | 110,2 | 113,2 | 113,7 | 117,1 | 115,8 |
| 1988 | 121,1 | 137,6 | 122,8 | 114,2 | 98,0 | 118,8 | 84,7 | 116,6 | 112,3 | 124,2 | 101,0 | 109,8 | 113,1 | 126,0 |
| 1989 | 129,1 | 153,3 | 127,1 | 133,1 | 111,1 | 132,8 | 115,9 | 126,1 | 125,0 | 130,6 | 123,0 | 115,9 | 118,4 | 160,7 |
| 1990 | 136,6 | 165,2 | 132,2 | 147,8 | 120,2 | 144,3 | 127,8 | 129,7 | 128,5 | 131,9 | 132,5 | 122,3 | 127,1 | 148,9 |
| 1991 | 141,9 | 172,4 | 134,9 | 160,6 | 132,2 | 161,3 | 96,6 | 134,6 | 129,2 | 137,3 | 144,1 | 119,3 | 121,2 | 161,7 |
| 1992 * | 143,8 | 159,4 | 138,9 | 168,9 | 115,3 | 139,4 | 102,1 | 135,3 | 122,3 | 138,2 | 149,0 | 118,2 | 118,4 | 197,0 |
| 1988 Januari | 103,6 | 98,4 | 108,7 | 98,2 | 70,0 | 87,8 | 15,7 | 91,5 | 81,1 | 96,3 | 79,1 | 98,7 | 102,6 | 88,1 |
| Februari | 122,6 | 118,8 | 123,6 | 116,0 | 143,5 | 177,8 | 92,3 | 116,3 | 99,8 | 127,4 | 97,7 | 107,3 | 112,0 | 121,9 |
| Maart | 135,1 | 148,4 | 134,7 | 134,2 | 124,8 | 153,7 | 87,8 | 134,3 | 124,6 | 145,1 | 109,8 | 131,9 | 137,9 | 107,1 |
| April | 118,3 | 128,5 | 121,3 | 107,5 | 103,9 | 123,0 | 139,6 | 116,5 | 114,8 | 123,3 | 101,0 | 112,3 | 116,7 | 113,2 |
| Mei | 119,5 | 128,7 | 121,9 | 112,4 | 100,5 | 119,8 | 106,3 | 113,5 | 111,8 | 120,3 | 97,0 | 110,1 | 114,6 | 96,1 |
| Juni | 130,2 | 147,8 | 133,0 | 119,5 | 103,5 | 124,5 | 104,0 | 125,8 | 125,8 | 133,2 | 105,6 | 123,9 | 129,7 | 116,7 |
| Juli | 103,6 | 133,4 | 103,0 | 101,2 | 76,5 | 92,2 | 83,7 | 107,8 | 107,1 | 117,7 | 92,5 | 85,5 | 84,6 | 148,2 |
| Augustus | 106,7 | 111,8 | 108,4 | 109,5 | 70,6 | 83,6 | 77,7 | 90,2 | 88,9 | 96,6 | 86,6 | 67,7 | 68,5 | 112,9 |
| September | 128,1 | 135,4 | 132,0 | 122,7 | 88,9 | 107,0 | 67,3 | 124,8 | 117,5 | 132,6 | 108,1 | 120,9 | 124,9 | 162,0 |
| Oktober | 124,8 | 169,5 | 124,1 | 116,9 | 92,5 | 112,4 | 74,9 | 130,5 | 110,7 | 141,0 | 115,0 | 121,4 | 125,0 | 155,4 |
| November | 123,9 | 142,8 | 125,6 | 115,6 | 101,7 | 124,0 | 80,4 | 117,3 | 123,4 | 122,1 | 100,7 | 117,2 | 121,6 | 149,9 |
| December | 121,0 | 157,1 | 120,9 | 111,8 | 98,2 | 119,3 | 84,9 | 122,8 | 126,8 | 126,9 | 111,9 | 119,9 | 119,5 | 138,4 |

| | | | | | | | | | | | | | | | |
|------|-----------|---------|-------|-------|-------|-------|-------|-------|-------|-------|-------|-------|-------|-------|-------|
| 1989 | Januari | 126,3 | 140,9 | 127,5 | 122,6 | 103,3 | 126,2 | 84,5 | 118,7 | 115,7 | 123,2 | 107,6 | 119,4 | 124,1 | 134,6 |
| | Februari | 123,7 | 130,8 | 121,6 | 128,1 | 128,0 | 155,3 | 93,8 | 126,8 | 126,9 | 132,1 | 118,4 | 118,2 | 123,0 | 112,1 |
| | Maart | 132,4 | 145,8 | 130,3 | 138,6 | 122,4 | 148,5 | 115,8 | 131,9 | 131,4 | 135,7 | 123,9 | 130,5 | 135,2 | 163,8 |
| | April | 124,3 | 150,0 | 122,0 | 125,5 | 115,1 | 126,3 | 259,1 | 129,7 | 129,7 | 135,8 | 118,9 | 120,2 | 124,3 | 117,0 |
| | Mei | 134,9 | 159,6 | 134,1 | 131,3 | 122,7 | 148,9 | 105,1 | 126,3 | 133,4 | 129,7 | 121,2 | 116,1 | 115,2 | 205,8 |
| | Juni | 138,9 | 165,3 | 137,8 | 137,6 | 119,8 | 145,0 | 95,3 | 138,2 | 141,5 | 141,1 | 131,7 | 137,0 | 141,0 | 148,6 |
| | Juli | 113,4 | 144,4 | 107,3 | 122,9 | 116,4 | 141,0 | 98,0 | 114,0 | 109,7 | 120,2 | 112,6 | 92,8 | 92,3 | 187,4 |
| | Augustus | 115,0 | 128,6 | 112,8 | 132,6 | 72,4 | 86,1 | 92,7 | 96,9 | 86,6 | 101,4 | 106,3 | 71,7 | 68,6 | 167,0 |
| | September | 136,4 | 163,6 | 132,4 | 147,5 | 116,0 | 138,9 | 129,8 | 137,5 | 127,9 | 143,1 | 137,4 | 122,0 | 126,0 | 182,0 |
| | Oktober | 137,2 | 157,1 | 136,1 | 144,2 | 103,8 | 126,5 | 79,7 | 141,5 | 139,1 | 145,7 | 140,8 | 128,4 | 132,5 | 174,1 |
| | November | 134,4 | 171,9 | 133,4 | 131,2 | 103,4 | 121,1 | 107,3 | 133,6 | 118,7 | 136,5 | 137,5 | 128,4 | 130,4 | 193,6 |
| | December | 124,1 | 171,8 | 118,6 | 127,9 | 111,6 | 132,7 | 125,4 | 112,3 | 123,7 | 113,1 | 111,8 | 104,5 | 108,0 | 133,6 |
| 1990 | Januari | 139,3 | 150,0 | 140,0 | 136,7 | 127,4 | 154,5 | 117,6 | 131,8 | 123,8 | 137,7 | 126,1 | 124,7 | 129,5 | 157,8 |
| | Februari | 134,0 | 155,4 | 129,4 | 141,8 | 139,8 | 171,9 | 98,4 | 125,2 | 112,4 | 131,1 | 121,6 | 117,3 | 122,2 | 137,7 |
| | Maart | 147,9 | 177,8 | 143,8 | 156,7 | 134,8 | 164,1 | 102,9 | 139,4 | 140,7 | 142,4 | 139,2 | 131,8 | 137,2 | 153,5 |
| | April | 134,1 | 160,6 | 128,2 | 143,1 | 144,0 | 173,4 | 153,9 | 115,9 | 121,1 | 118,4 | 117,5 | 103,9 | 106,1 | 162,8 |
| | Mei | 136,4 | 165,8 | 132,3 | 146,4 | 118,8 | 144,8 | 92,6 | 130,1 | 134,9 | 132,6 | 133,2 | 117,3 | 122,2 | 136,2 |
| | Juni | 138,7 | 167,9 | 136,8 | 144,1 | 107,6 | 128,6 | 117,9 | 134,3 | 135,3 | 137,5 | 131,5 | 129,2 | 133,6 | 177,8 |
| | Juli | 122,5 | 151,2 | 117,2 | 142,7 | 88,4 | 102,0 | 147,8 | 123,9 | 122,2 | 129,4 | 121,3 | 108,7 | 108,8 | 197,1 |
| | Augustus | 124,9 | 136,7 | 121,4 | 142,5 | 104,9 | 124,6 | 130,5 | 104,3 | 97,7 | 105,8 | 113,5 | 94,1 | 97,3 | 130,3 |
| | September | 130,3 | 154,1 | 124,7 | 146,6 | 120,6 | 147,5 | 107,9 | 133,3 | 132,5 | 133,2 | 142,0 | 128,8 | 136,4 | 104,6 |
| | Oktober | 151,4 | 187,7 | 146,3 | 167,4 | 120,4 | 144,9 | 132,8 | 153,9 | 144,4 | 155,1 | 161,5 | 151,9 | 158,8 | 187,2 |
| | November | 136,7 | 176,1 | 131,2 | 148,6 | 117,7 | 136,1 | 188,7 | 136,1 | 128,5 | 135,0 | 145,1 | 140,8 | 149,4 | 106,6 |
| | December | 122,3 | 154,1 | 116,0 | 135,7 | 118,3 | 139,1 | 141,2 | 115,9 | 130,9 | 111,5 | 125,0 | 117,9 | 123,2 | 134,4 |
| 1991 | Januari | 151,7 | 153,4 | 151,4 | 164,7 | 121,9 | 148,1 | 116,0 | 143,0 | 135,9 | 146,2 | 146,5 | 135,2 | 139,1 | 168,5 |
| | Februari | 133,9 | 152,5 | 129,0 | 148,6 | 128,5 | 159,4 | 70,7 | 126,7 | 116,6 | 130,0 | 130,1 | 119,5 | 124,0 | 141,8 |
| | Maart | 148,9 | 170,0 | 139,8 | 173,2 | 139,6 | 165,2 | 79,7 | 142,4 | 131,3 | 144,0 | 148,6 | 137,6 | 142,8 | 141,2 |
| | April | 146,0 | 183,3 | 139,5 | 157,6 | 141,6 | 174,2 | 81,1 | 134,0 | 145,5 | 143,5 | 144,3 | 127,5 | 130,5 | 177,1 |
| | Mei | 141,8 | 171,9 | 138,0 | 151,5 | 120,8 | 148,3 | 82,9 | 134,2 | 137,2 | 135,9 | 138,7 | 123,9 | 126,0 | 179,5 |
| | Juni | 142,1 | 173,0 | 134,6 | 147,5 | 173,3 | 215,7 | 96,0 | 137,3 | 135,2 | 137,0 | 143,3 | 137,3 | 140,4 | 169,5 |
| | Juli | 134,3 | 180,4 | 119,7 | 159,9 | 168,6 | 209,1 | 104,5 | 131,4 | 126,0 | 135,4 | 137,7 | 115,1 | 116,8 | 195,8 |
| | Augustus | 121,7 | 142,9 | 115,8 | 146,5 | 94,3 | 112,2 | 93,2 | 99,2 | 84,0 | 105,0 | 117,0 | 64,0 | 58,5 | 199,0 |
| | September | 144,9 | 168,8 | 139,1 | 167,7 | 118,3 | 142,6 | 105,5 | 141,9 | 134,2 | 145,5 | 152,3 | 122,5 | 126,6 | 119,6 |
| | Oktober | 153,6 | 190,3 | 144,6 | 181,7 | 132,9 | 161,0 | 105,6 | 154,3 | 148,3 | 156,7 | 171,3 | 131,1 | 133,0 | 125,6 |
| | November | 137,5 | 161,2 | 132,1 | 156,5 | 117,5 | 141,9 | 115,8 | 130,7 | 125,9 | 132,7 | 147,7 | 107,3 | 106,5 | 162,1 |
| | December | 133,2 | 171,4 | 124,6 | 152,6 | 128,0 | 156,1 | 106,8 | 122,1 | 117,0 | 120,9 | 140,9 | 109,5 | 110,4 | 154,3 |
| 1992 | Januari | * 145,6 | 153,2 | 141,5 | 165,4 | 132,1 | 161,3 | 96,2 | 135,2 | 113,7 | 138,7 | 146,0 | 124,6 | 124,6 | 223,0 |
| | Februari | * 141,1 | 163,9 | 132,5 | 167,9 | 137,1 | 169,4 | 91,9 | 129,2 | 114,3 | 130,6 | 140,8 | 122,4 | 125,6 | 150,3 |
| | Maart | * 163,1 | 183,5 | 157,4 | 189,8 | 132,7 | 163,1 | 92,4 | 146,4 | 134,3 | 147,3 | 155,9 | 143,3 | 145,8 | 205,2 |
| | April | * 148,0 | 167,4 | 142,6 | 163,5 | 143,7 | 176,4 | 106,8 | 138,1 | 127,3 | 138,8 | 147,6 | 134,5 | 135,1 | 191,8 |
| | Mei | * 131,3 | 143,3 | 127,1 | 147,4 | 121,5 | 147,6 | 102,4 | 127,3 | 126,6 | 127,7 | 132,1 | 124,0 | 127,1 | 217,7 |
| | Juni | * 148,8 | 169,9 | 143,5 | 165,1 | 138,0 | 169,8 | 79,1 | 145,9 | 134,9 | 149,6 | 155,0 | 131,1 | 132,7 | 197,4 |
| | Juli | * 133,0 | 140,8 | 127,6 | 167,1 | 95,0 | 111,3 | 115,5 | 130,7 | 115,9 | 140,3 | 137,8 | 96,6 | 94,7 | 189,7 |
| | Augustus | * 121,3 | 119,1 | 120,0 | 146,9 | 75,8 | 88,1 | 112,6 | 99,3 | 84,6 | 104,5 | 124,4 | 58,6 | 52,0 | 236,2 |
| | September | * 146,3 | 143,7 | 142,0 | 182,4 | 106,8 | 128,4 | 104,7 | 141,7 | 117,5 | 147,1 | 156,9 | 120,4 | 121,8 | 169,0 |
| | Oktober | * 143,7 | 148,3 | 139,4 | 174,9 | 107,4 | 127,9 | 113,2 | 147,3 | 140,5 | 146,1 | 170,5 | 130,9 | 132,1 | 153,6 |
| | November | * 136,1 | 151,7 | 133,0 | 158,8 | 95,0 | 114,1 | 100,7 | 133,3 | 123,3 | 135,6 | 147,2 | 116,5 | 120,0 | 177,1 |
| | December | * 142,4 | 179,4 | 135,3 | 170,7 | 99,6 | 118,9 | 100,6 | 130,1 | 118,0 | 130,5 | 150,3 | 114,0 | 108,6 | 236,1 |

N.B. : De NIS-gegevens betreffende de buitenlandse handel zijn onderhevig aan maandelijkse herzieningen, en dit gedurende 12 maanden.

* Hergroepering van de Classificatie volgens Grote Economische Categorieën (CGEC).

VIII - 5. — GEOGRAFISCHE SPREIDING VAN DE BUITENLANDSE HANDEL VAN DE BLEU

Miljarden franken

| | Duitsland ¹ | | | Frankrijk | | | Nederland | | | Italië | | |
|--------------------|------------------------|---------|--------|-----------|---------|-------|-----------|---------|--------|--------|---------|-------|
| | Invoer | Uitvoer | Saldo | Invoer | Uitvoer | Saldo | Invoer | Uitvoer | Saldo | Invoer | Uitvoer | Saldo |
| 1980 | 417,3 | 405,3 | -12,0 | 303,3 | 367,1 | 63,8 | 344,5 | 287,0 | -57,5 | 75,3 | 104,3 | 29,0 |
| 1981 | 441,4 | 417,3 | -24,1 | 316,0 | 395,6 | 79,6 | 394,4 | 305,4 | -89,0 | 77,6 | 104,7 | 27,1 |
| 1982 | 549,7 | 490,9 | -58,8 | 367,2 | 464,1 | 96,9 | 471,5 | 340,0 | -131,5 | 95,1 | 120,6 | 25,5 |
| 1983 | 588,9 | 565,9 | -23,0 | 396,3 | 483,0 | 86,7 | 511,8 | 377,5 | -134,3 | 103,6 | 123,8 | 20,2 |
| 1984 | 644,2 | 593,9 | -50,3 | 467,3 | 552,4 | 85,1 | 600,5 | 416,6 | -183,9 | 114,4 | 153,8 | 39,4 |
| 1985 | 704,9 | 592,5 | -112,4 | 498,9 | 600,6 | 101,7 | 614,6 | 451,0 | -163,6 | 118,2 | 172,3 | 54,1 |
| 1986 | 717,2 | 611,1 | -106,1 | 485,7 | 614,8 | 129,1 | 547,6 | 461,1 | -86,5 | 130,0 | 179,1 | 49,1 |
| 1987 | 762,9 | 619,4 | -143,5 | 487,8 | 633,9 | 146,1 | 533,4 | 466,0 | -67,4 | 132,4 | 197,5 | 65,1 |
| 1988 | 836,5 | 662,9 | -173,6 | 522,2 | 675,5 | 153,3 | 602,5 | 498,0 | -104,5 | 144,4 | 210,4 | 66,0 |
| 1989 | 920,3 | 750,1 | -170,2 | 578,4 | 806,8 | 228,4 | 684,6 | 540,1 | -144,5 | 164,1 | 251,0 | 86,9 |
| 1990 | 962,5 | 840,9 | -121,6 | 635,6 | 797,9 | 162,3 | 702,1 | 537,6 | -164,5 | 180,9 | 258,3 | 77,4 |
| 1991 | 968,6 | 955,3 | -13,3 | 648,8 | 766,7 | 117,9 | 709,2 | 551,1 | -158,1 | 186,6 | 243,2 | 56,6 |
| 1992 | 962,5 | 906,6 | -54,9 | 662,6 | 764,0 | 101,4 | 704,5 | 541,9 | -162,6 | 180,8 | 233,8 | 53,0 |
| 1988 Januari | 59,2 | 42,3 | -16,9 | 37,8 | 45,0 | 7,2 | 41,6 | 33,1 | -8,5 | 9,1 | 14,6 | 5,5 |
| Februari | 68,2 | 54,5 | -13,7 | 45,2 | 56,2 | 11,0 | 45,1 | 40,4 | -4,7 | 13,5 | 17,6 | 4,1 |
| Maart | 79,3 | 63,1 | -16,2 | 50,7 | 62,0 | 11,3 | 57,8 | 46,0 | -11,8 | 14,1 | 20,8 | 6,7 |
| April | 68,7 | 57,3 | -11,4 | 41,7 | 58,1 | 16,4 | 47,3 | 39,7 | -7,6 | 10,6 | 18,2 | 7,6 |
| Mei | 70,0 | 54,9 | -15,1 | 41,7 | 53,5 | 11,8 | 47,4 | 42,3 | -5,1 | 11,2 | 16,4 | 5,2 |
| Juni | 73,1 | 58,2 | -14,9 | 47,6 | 60,0 | 12,4 | 54,4 | 45,6 | -8,8 | 12,8 | 17,4 | 4,6 |
| Juli | 55,1 | 51,4 | -3,7 | 38,7 | 55,0 | 16,3 | 45,9 | 35,9 | -10,0 | 12,7 | 14,8 | 2,1 |
| Augustus | 63,4 | 45,2 | -18,2 | 34,1 | 39,6 | 5,5 | 47,5 | 34,2 | -13,3 | 10,8 | 10,4 | -0,4 |
| September | 76,6 | 58,8 | -17,8 | 46,0 | 61,8 | 15,8 | 55,2 | 46,9 | -8,3 | 12,7 | 19,1 | 6,4 |
| Oktober | 75,1 | 62,4 | -12,7 | 45,8 | 66,3 | 20,5 | 53,3 | 44,8 | -8,5 | 13,1 | 20,4 | 7,3 |
| November | 75,9 | 57,6 | -18,3 | 46,7 | 59,1 | 12,4 | 56,2 | 44,0 | -12,2 | 11,9 | 20,2 | 8,3 |
| December | 72,0 | 57,1 | -14,9 | 46,0 | 59,0 | 13,0 | 50,7 | 45,2 | -5,5 | 11,8 | 20,4 | 8,6 |
| 1989 Januari | 74,9 | 56,2 | -18,7 | 49,2 | 60,9 | 11,7 | 54,9 | 42,8 | -12,1 | 12,4 | 19,0 | 6,6 |
| Februari | 76,2 | 63,1 | -13,1 | 46,5 | 70,9 | 24,4 | 53,3 | 42,9 | -10,4 | 13,5 | 21,7 | 8,2 |
| Maart | 81,0 | 65,3 | -15,7 | 49,4 | 70,2 | 20,8 | 60,3 | 51,1 | -9,2 | 14,0 | 23,3 | 9,3 |
| April | 79,7 | 66,8 | -12,9 | 47,9 | 69,1 | 21,2 | 57,8 | 46,4 | -11,4 | 12,2 | 22,3 | 10,1 |
| Mei | 75,1 | 65,6 | -9,5 | 48,6 | 64,6 | 16,0 | 60,7 | 45,1 | -15,6 | 13,6 | 21,7 | 8,1 |
| Juni | 87,5 | 70,2 | -17,3 | 52,3 | 78,4 | 26,1 | 60,6 | 50,0 | -10,6 | 14,3 | 23,9 | 9,6 |
| Juli | 66,2 | 59,3 | -6,9 | 43,8 | 62,5 | 18,7 | 44,7 | 36,3 | -8,4 | 15,0 | 17,8 | 2,8 |
| Augustus | 67,0 | 53,6 | -13,4 | 37,3 | 46,3 | 9,0 | 55,5 | 38,1 | -17,4 | 12,9 | 12,0 | -0,9 |
| September | 80,9 | 66,8 | -14,1 | 52,2 | 73,0 | 20,8 | 60,4 | 48,2 | -12,2 | 13,7 | 23,8 | 10,1 |
| Oktober | 81,9 | 68,3 | -13,6 | 52,9 | 79,1 | 26,2 | 58,4 | 49,1 | -9,3 | 15,8 | 24,9 | 9,1 |
| November | 77,5 | 63,8 | -13,7 | 50,5 | 71,7 | 21,2 | 60,4 | 49,3 | -11,1 | 13,6 | 23,0 | 9,4 |
| December | 72,4 | 51,2 | -21,2 | 47,6 | 60,2 | 12,6 | 57,7 | 40,7 | -17,0 | 13,1 | 17,7 | 4,6 |

| | | | | | | | | | | | | |
|--------------------|---------|-------|-------|-------|-------|------|-------|------|-------|------|------|------|
| 1990 Januari | 81,4 | 68,5 | -12,9 | 54,8 | 72,0 | 17,2 | 59,6 | 45,8 | -13,8 | 14,2 | 22,4 | 8,2 |
| Februari | 79,0 | 62,1 | -16,9 | 53,5 | 65,6 | 12,1 | 56,6 | 45,0 | -11,6 | 16,1 | 22,7 | 6,6 |
| Maart | 89,2 | 71,5 | -17,7 | 59,3 | 75,5 | 16,2 | 63,2 | 51,1 | -12,1 | 16,7 | 25,9 | 9,2 |
| April | 81,8 | 62,1 | -19,7 | 53,1 | 63,9 | 10,8 | 59,4 | 44,0 | -15,4 | 14,3 | 21,4 | 7,1 |
| Mei | 79,1 | 66,6 | -12,5 | 49,7 | 64,8 | 15,1 | 59,0 | 45,8 | -13,2 | 14,6 | 20,9 | 6,3 |
| Juni | 79,8 | 70,3 | -9,5 | 58,6 | 71,8 | 13,2 | 56,1 | 46,2 | -9,9 | 15,8 | 21,8 | 6,0 |
| Juli | 66,8 | 61,9 | -4,9 | 48,8 | 64,2 | 15,4 | 47,4 | 36,7 | -10,7 | 16,2 | 18,5 | 2,3 |
| Augustus | 80,8 | 61,7 | -19,1 | 40,9 | 46,3 | 5,4 | 53,6 | 39,9 | -13,7 | 13,4 | 11,2 | -2,2 |
| September | 77,9 | 75,1 | -2,8 | 52,4 | 70,6 | 18,2 | 60,5 | 44,3 | -16,2 | 14,3 | 22,9 | 8,6 |
| Oktober | 88,7 | 90,9 | 2,2 | 60,9 | 77,1 | 16,2 | 70,0 | 52,6 | -17,4 | 16,6 | 26,1 | 9,5 |
| November | 84,0 | 80,6 | -3,4 | 54,2 | 66,7 | 12,5 | 64,4 | 46,7 | -17,7 | 13,8 | 23,4 | 9,6 |
| December | 73,3 | 66,3 | -7,0 | 48,0 | 55,3 | 7,3 | 51,6 | 37,8 | -13,8 | 14,9 | 19,4 | 4,5 |
| 1991 Januari | 82,7 | 93,1 | 10,4 | 59,7 | 73,1 | 13,4 | 64,1 | 47,4 | -16,7 | 15,7 | 25,3 | 9,6 |
| Februari | 78,3 | 79,3 | 1,0 | 52,8 | 61,4 | 8,6 | 55,0 | 44,4 | -10,6 | 15,8 | 20,4 | 4,6 |
| Maart | 83,6 | 88,1 | 4,5 | 54,6 | 67,1 | 12,5 | 69,3 | 49,5 | -19,8 | 16,3 | 22,4 | 6,1 |
| April | 80,9 | 89,0 | 8,1 | 56,8 | 69,5 | 12,7 | 57,8 | 47,2 | -10,6 | 15,4 | 22,5 | 7,1 |
| Mei | 76,9 | 81,1 | 4,2 | 51,6 | 62,1 | 10,5 | 59,0 | 45,7 | -13,3 | 14,6 | 20,3 | 5,7 |
| Juni | 89,0 | 84,7 | -4,3 | 56,0 | 66,0 | 10,0 | 55,9 | 48,2 | -7,7 | 14,8 | 19,1 | 4,3 |
| Juli | 81,8 | 78,3 | -3,5 | 55,1 | 64,2 | 9,1 | 52,4 | 40,4 | -12,0 | 18,3 | 16,8 | -1,5 |
| Augustus | 67,1 | 56,4 | -10,7 | 39,9 | 42,1 | 2,2 | 54,8 | 38,9 | -15,9 | 13,8 | 9,7 | -4,1 |
| September | 82,9 | 78,1 | -4,8 | 56,6 | 67,0 | 10,4 | 61,6 | 47,5 | -14,1 | 15,3 | 21,8 | 6,5 |
| Oktober | 88,0 | 85,3 | -2,7 | 59,3 | 72,4 | 13,1 | 66,1 | 54,2 | -11,9 | 16,7 | 24,2 | 7,5 |
| November | 80,2 | 74,0 | -6,2 | 53,0 | 62,7 | 9,7 | 59,3 | 46,4 | -12,9 | 14,5 | 21,8 | 7,3 |
| December | 77,1 | 67,9 | -9,2 | 53,3 | 59,1 | 5,8 | 54,1 | 41,3 | -12,8 | 15,4 | 18,8 | 3,4 |
| 1992 Januari | * 83,5 | 84,3 | 0,8 | 58,0 | 67,3 | 9,3 | 62,2 | 46,0 | -16,0 | 14,2 | 21,1 | 6,9 |
| Februari | * 85,1 | 76,7 | -8,4 | 57,6 | 62,3 | 4,7 | 60,6 | 44,6 | -16,0 | 17,1 | 21,1 | 4,0 |
| Maart | * 96,3 | 85,1 | -11,2 | 64,0 | 72,3 | 8,3 | 66,5 | 49,7 | -16,8 | 18,6 | 23,6 | 5,0 |
| April | * 175,0 | 161,5 | -13,5 | 120,5 | 131,9 | 11,4 | 124,7 | 92,8 | -31,9 | 32,0 | 44,2 | 12,2 |
| Mei | * 78,3 | 72,4 | -5,9 | 50,9 | 61,7 | 10,8 | 54,1 | 44,6 | -9,5 | 13,5 | 19,7 | 6,2 |
| Juni | * 82,8 | 85,2 | 2,4 | 59,1 | 68,9 | 9,8 | 57,1 | 48,6 | -8,6 | 17,0 | 21,5 | 4,5 |
| Juli | * 68,8 | 70,4 | 1,6 | 50,3 | 59,2 | 8,9 | 54,0 | 41,1 | -12,9 | 16,8 | 17,2 | 0,4 |
| Augustus | * 64,7 | 57,1 | -7,6 | 41,7 | 45,9 | 4,2 | 50,2 | 35,7 | -14,5 | 12,9 | 11,3 | -1,6 |
| September | * 80,4 | 75,9 | -4,5 | 56,9 | 68,9 | 12,0 | 64,0 | 47,7 | -16,3 | 14,2 | 20,5 | 6,3 |
| Oktober | * 81,9 | 84,0 | 2,1 | 57,7 | 70,0 | 12,3 | 59,7 | 46,9 | -12,8 | 14,1 | 20,9 | 6,8 |
| November | * 74,6 | 73,3 | -1,3 | 52,3 | 60,3 | 8,0 | 56,8 | 42,4 | -14,4 | 13,5 | 17,8 | 4,3 |
| December | * 76,9 | 60,0 | -16,9 | 53,7 | 60,8 | 7,1 | 55,8 | 40,5 | -15,3 | 14,3 | 16,9 | 2,6 |

¹ Het betreft voor de gehele periode het grondgebied dat tot stand kwam na de eenmaking van Oost- en West-Duitsland.

VIII - 5. — GEOGRAFISCHE SPREIDING VAN DE BUITENLANDSE HANDEL VAN DE BLEU (vervolg)

Miljarden franken

| | Verenigd Koninkrijk | | | Spanje | | | Andere EEG-landen ² | | | EEG | | |
|--------------------|---------------------|---------|-------|--------|---------|-------|--------------------------------|---------|-------|---------|---------|-------|
| | Invoer | Uitvoer | Saldo | Invoer | Uitvoer | Saldo | Invoer | Uitvoer | Saldo | Invoer | Uitvoer | Saldo |
| 1980 | 169,5 | 160,3 | -9,2 | 17,9 | 17,4 | -0,5 | 25,4 | 44,9 | 19,5 | 1.349,0 | 1.382,5 | 33,5 |
| 1981 | 171,4 | 177,7 | 6,3 | 20,7 | 18,2 | -2,5 | 25,5 | 54,1 | 28,6 | 1.441,0 | 1.469,8 | 28,8 |
| 1982 | 185,7 | 230,6 | 44,9 | 23,1 | 24,3 | 1,2 | 33,3 | 54,4 | 21,1 | 1.719,5 | 1.722,5 | 3,0 |
| 1983 | 243,6 | 261,2 | 17,6 | 31,0 | 26,8 | -4,2 | 41,7 | 60,9 | 19,2 | 1.910,3 | 1.893,6 | -16,7 |
| 1984 | 279,9 | 296,4 | 16,5 | 36,6 | 25,0 | -11,6 | 46,9 | 63,6 | 16,7 | 2.182,1 | 2.097,4 | -84,7 |
| 1985 | 295,7 | 309,9 | 14,2 | 37,8 | 31,3 | -6,5 | 53,8 | 74,3 | 20,5 | 2.314,5 | 2.228,1 | -86,4 |
| 1986 | 255,8 | 267,1 | 11,3 | 34,7 | 41,9 | 7,2 | 53,0 | 73,9 | 20,9 | 2.216,0 | 2.243,8 | 27,8 |
| 1987 | 244,3 | 261,0 | 16,7 | 37,1 | 57,1 | 20,0 | 57,9 | 72,7 | 14,8 | 2.248,7 | 2.302,8 | 54,1 |
| 1988 | 259,0 | 315,5 | 56,5 | 51,3 | 72,9 | 21,6 | 67,7 | 81,1 | 13,4 | 2.476,3 | 2.510,6 | 34,3 |
| 1989 | 306,0 | 370,2 | 64,2 | 54,9 | 92,0 | 37,1 | 71,6 | 97,5 | 25,9 | 2.771,7 | 2.902,2 | 130,5 |
| 1990 | 331,9 | 342,2 | 10,3 | 54,0 | 90,8 | 36,8 | 70,1 | 101,6 | 31,5 | 2.931,8 | 2.964,9 | 33,1 |
| 1991 | 344,2 | 311,2 | -33,0 | 62,5 | 99,8 | 37,3 | 76,7 | 99,9 | 23,2 | 2.996,7 | 3.027,1 | 30,4 |
| 1992 | 309,7 | 311,4 | 1,7 | 64,4 | 108,9 | 44,5 | 75,0 | 104,7 | 29,7 | 2.958,6 | 2.971,4 | 12,8 |
| 1988 Januari | 17,8 | 19,8 | 2,0 | 3,7 | 4,9 | 1,2 | 4,2 | 5,0 | 0,8 | 173,0 | 164,5 | -8,5 |
| Februari | 22,0 | 23,4 | 1,4 | 4,6 | 5,8 | 1,2 | 5,8 | 6,3 | 0,5 | 203,8 | 203,7 | -0,1 |
| Maart | 23,8 | 28,5 | 4,7 | 5,4 | 5,8 | 0,4 | 6,9 | 7,4 | 0,5 | 237,3 | 233,1 | -4,2 |
| April | 17,6 | 24,1 | 6,5 | 4,4 | 6,1 | 1,7 | 5,3 | 6,8 | 1,5 | 195,0 | 209,9 | 14,9 |
| Mei | 23,7 | 24,8 | 1,1 | 4,2 | 5,6 | 1,4 | 6,2 | 6,7 | 0,5 | 203,7 | 203,8 | 0,1 |
| Juni | 25,0 | 27,9 | 2,9 | 4,5 | 6,9 | 2,4 | 7,9 | 7,4 | -0,5 | 224,8 | 223,1 | -1,7 |
| Juli | 18,6 | 25,4 | 6,8 | 4,0 | 5,2 | 1,2 | 4,5 | 6,2 | 1,7 | 179,0 | 193,5 | 14,5 |
| Augustus | 22,8 | 22,6 | -0,2 | 3,3 | 4,1 | 0,8 | 4,9 | 5,4 | 0,5 | 186,2 | 160,4 | -25,8 |
| September | 24,2 | 28,4 | 4,2 | 3,5 | 6,6 | 3,1 | 5,9 | 7,7 | 1,8 | 223,5 | 228,9 | 5,4 |
| Oktober | 18,5 | 31,2 | 12,7 | 4,3 | 6,5 | 2,2 | 5,4 | 7,8 | 2,4 | 214,8 | 238,9 | 24,1 |
| November | 23,0 | 29,8 | 6,8 | 4,7 | 7,1 | 2,4 | 5,7 | 7,0 | 1,3 | 223,5 | 224,4 | 0,9 |
| December | 22,0 | 29,8 | 7,8 | 4,8 | 8,1 | 3,3 | 5,1 | 7,3 | 2,2 | 211,8 | 226,5 | 14,7 |
| 1989 Januari | 23,6 | 29,4 | 5,8 | 4,7 | 7,4 | 2,7 | 5,6 | 7,4 | 1,8 | 224,6 | 222,5 | -2,1 |
| Februari | 26,0 | 33,1 | 7,1 | 4,5 | 7,4 | 2,9 | 5,6 | 8,1 | 2,5 | 225,0 | 246,7 | 21,7 |
| Maart | 25,8 | 32,7 | 6,9 | 4,3 | 7,7 | 3,4 | 5,5 | 8,1 | 2,6 | 239,6 | 257,9 | 18,3 |
| April | 23,2 | 33,6 | 10,4 | 4,1 | 7,5 | 3,4 | 5,9 | 8,6 | 2,7 | 230,4 | 253,8 | 23,4 |
| Mei | 29,5 | 31,9 | 2,4 | 5,5 | 8,5 | 3,0 | 6,5 | 8,2 | 1,7 | 238,7 | 245,0 | 6,3 |
| Juni | 29,4 | 33,3 | 3,9 | 5,4 | 9,4 | 4,0 | 7,1 | 9,3 | 2,2 | 256,0 | 274,1 | 18,1 |
| Juli | 21,0 | 28,0 | 7,0 | 4,4 | 7,5 | 3,1 | 5,9 | 7,1 | 1,2 | 200,5 | 218,0 | 17,5 |
| Augustus | 23,3 | 24,6 | 1,3 | 3,6 | 4,9 | 1,3 | 5,7 | 6,7 | 1,0 | 204,6 | 185,8 | -18,8 |
| September | 27,8 | 32,9 | 5,1 | 4,3 | 8,1 | 3,8 | 6,5 | 8,6 | 2,1 | 245,1 | 261,1 | 16,0 |
| Oktober | 25,8 | 33,8 | 8,0 | 5,1 | 9,7 | 4,6 | 6,4 | 9,5 | 3,1 | 245,5 | 273,9 | 28,4 |
| November | 25,6 | 32,6 | 7,0 | 4,9 | 7,9 | 3,0 | 5,4 | 8,9 | 3,5 | 237,0 | 256,7 | 19,7 |
| December | 25,1 | 24,4 | -0,7 | 4,0 | 6,2 | 2,2 | 5,4 | 7,0 | 1,6 | 224,7 | 206,9 | -17,8 |

| | | | | | | | | | | | | |
|--------------------|--------|------|------|------|------|-----|------|------|-----|-------|-------|-------|
| 1990 Januari | 27,6 | 31,1 | 3,5 | 5,0 | 8,6 | 3,6 | 5,7 | 8,9 | 3,2 | 247,7 | 256,8 | 9,1 |
| Februari | 28,8 | 29,6 | 0,8 | 4,7 | 7,6 | 2,9 | 5,3 | 8,0 | 2,7 | 243,5 | 240,1 | -3,4 |
| Maart | 30,6 | 30,7 | 0,1 | 4,7 | 8,3 | 3,6 | 6,2 | 10,0 | 3,8 | 269,2 | 272,5 | 3,3 |
| April | 21,6 | 22,8 | 1,2 | 4,1 | 7,6 | 3,5 | 5,7 | 7,4 | 1,7 | 239,4 | 228,9 | -10,5 |
| Mei | 30,0 | 25,7 | -4,3 | 4,8 | 8,3 | 3,5 | 6,1 | 8,3 | 2,2 | 242,7 | 239,9 | -2,8 |
| Juni | 26,1 | 29,9 | 3,8 | 4,8 | 8,6 | 3,8 | 6,0 | 9,5 | 3,5 | 246,4 | 257,4 | 11,0 |
| Juli | 25,6 | 29,8 | 4,2 | 4,3 | 6,4 | 2,1 | 5,8 | 8,3 | 2,5 | 214,2 | 225,5 | 11,3 |
| Augustus | 27,5 | 26,6 | -0,9 | 3,6 | 5,2 | 1,6 | 5,4 | 6,7 | 1,3 | 224,6 | 197,1 | -27,5 |
| September | 27,2 | 30,3 | 3,1 | 3,5 | 7,2 | 3,7 | 5,5 | 8,8 | 3,3 | 240,8 | 258,7 | 17,9 |
| Oktober | 31,8 | 31,4 | -0,4 | 4,5 | 8,3 | 3,8 | 6,4 | 9,7 | 3,3 | 278,9 | 296,1 | 17,2 |
| November | 28,5 | 30,7 | 2,2 | 5,2 | 7,5 | 2,3 | 6,2 | 8,3 | 2,1 | 256,5 | 263,9 | 7,4 |
| December | 26,5 | 22,3 | -4,2 | 4,8 | 6,5 | 1,7 | 5,8 | 7,1 | 1,3 | 225,0 | 214,7 | -10,3 |
| 1991 Januari | 33,3 | 30,7 | -2,6 | 4,9 | 8,2 | 3,3 | 6,8 | 9,0 | 2,2 | 267,2 | 286,8 | 19,6 |
| Februari | 28,2 | 26,8 | -1,4 | 4,7 | 7,0 | 2,3 | 6,5 | 7,5 | 1,0 | 241,4 | 246,8 | 5,4 |
| Maart | 28,5 | 26,5 | -2,0 | 4,9 | 8,4 | 3,5 | 6,7 | 8,6 | 1,9 | 263,9 | 270,6 | 6,7 |
| April | 30,9 | 26,1 | -4,8 | 5,1 | 8,7 | 3,6 | 6,6 | 8,4 | 1,8 | 253,6 | 271,5 | 17,9 |
| Mei | 31,4 | 25,8 | -5,6 | 5,9 | 8,3 | 2,4 | 5,9 | 8,7 | 2,8 | 245,2 | 252,0 | 6,8 |
| Juni | 28,7 | 25,3 | -3,4 | 5,8 | 8,4 | 2,6 | 5,8 | 8,6 | 2,8 | 256,0 | 260,2 | 4,2 |
| Juli | 25,4 | 26,1 | 0,7 | 6,0 | 8,5 | 2,5 | 6,2 | 8,0 | 1,8 | 245,1 | 242,2 | -2,9 |
| Augustus | 23,8 | 21,1 | -2,7 | 3,1 | 6,0 | 2,9 | 5,2 | 6,8 | 1,6 | 207,6 | 181,0 | -26,6 |
| September | 28,6 | 26,3 | -2,3 | 4,8 | 8,9 | 4,1 | 7,0 | 8,9 | 1,9 | 256,9 | 258,0 | 1,7 |
| Oktober | 33,9 | 28,9 | -5,0 | 5,3 | 11,0 | 5,7 | 7,0 | 9,8 | 2,8 | 276,2 | 285,9 | 9,7 |
| November | 26,7 | 25,4 | -1,3 | 5,8 | 8,9 | 3,1 | 6,5 | 8,2 | 1,7 | 246,0 | 247,3 | 1,3 |
| December | 24,9 | 22,1 | -2,7 | 6,2 | 7,6 | 1,4 | 6,6 | 7,3 | 0,7 | 237,5 | 224,2 | -13,3 |
| 1992 Januari | * 27,1 | 26,9 | -0,2 | 5,9 | 8,4 | 2,5 | 6,2 | 8,6 | 2,4 | 257,2 | 262,6 | 5,4 |
| Februari | * 26,0 | 25,6 | -0,4 | 5,8 | 8,7 | 2,9 | 6,0 | 8,5 | 2,5 | 258,2 | 247,5 | -10,7 |
| Maart | * 33,9 | 28,2 | -5,7 | 6,2 | 10,8 | 4,6 | 7,1 | 9,7 | 2,6 | 292,6 | 279,5 | -13,1 |
| April | * 60,3 | 52,7 | -7,6 | 11,9 | 21,3 | 9,4 | 12,6 | 19,2 | 6,6 | 537,0 | 523,6 | -13,4 |
| Mei | * 23,7 | 28,4 | 4,7 | 4,6 | 10,1 | 5,5 | 5,9 | 8,9 | 3,0 | 31,1 | 245,8 | 14,7 |
| Juni | * 28,4 | 29,6 | 1,2 | 6,0 | 11,2 | 5,2 | 7,2 | 8,6 | 1,4 | 257,7 | 273,5 | 15,8 |
| Juli | * 22,8 | 26,1 | 3,3 | 4,6 | 8,9 | 4,3 | 6,3 | 8,2 | 1,9 | 223,6 | 231,2 | 7,6 |
| Augustus | * 22,3 | 19,9 | -2,4 | 3,5 | 5,6 | 2,1 | 5,2 | 7,0 | 1,8 | 200,4 | 182,5 | -17,9 |
| September | * 24,4 | 27,0 | 2,6 | 4,2 | 10,3 | 6,1 | 6,4 | 9,7 | 3,3 | 250,6 | 259,9 | 9,3 |
| Oktober | * 24,3 | 27,8 | 3,5 | 5,0 | 8,6 | 3,6 | 6,6 | 9,7 | 3,1 | 249,3 | 267,8 | 18,5 |
| November | * 22,5 | 22,6 | 0,1 | 5,1 | 8,2 | 3,1 | 5,5 | 8,3 | 2,8 | 230,3 | 232,7 | 2,4 |
| December | * 24,4 | 20,7 | -3,7 | 7,2 | 7,7 | 0,5 | 6,9 | 8,1 | 1,2 | 239,1 | 214,7 | -24,4 |

² Denemarken, Griekenland, Ierland en Portugal.

VIII - 5. — GEOGRAFISCHE SPREIDING VAN DE BUITENLANDSE HANDEL VAN DE BLEU (vervolg)

Miljarden franken

| | Verenigde Staten van Amerika | | | Japan | | | EVA ¹ | | | Andere OESO-landen ⁴ | | |
|--------------------|------------------------------|---------|-------|--------|---------|-------|------------------|---------|-------|---------------------------------|---------|-------|
| | Invoer | Uitvoer | Saldo | Invoer | Uitvoer | Saldo | Invoer | Uitvoer | Saldo | Invoer | Uitvoer | Saldo |
| 1980 | 161,1 | 63,3 | -97,8 | 42,0 | 9,2 | -32,8 | 120,5 | 140,2 | 19,7 | 27,4 | 14,3 | -13,1 |
| 1981 | 165,9 | 87,2 | -78,7 | 54,4 | 12,1 | -42,3 | 155,6 | 136,9 | -18,7 | 31,3 | 20,9 | -10,4 |
| 1982 | 186,6 | 105,4 | -81,2 | 50,0 | 14,9 | -35,1 | 138,2 | 156,1 | 17,9 | 33,4 | 22,2 | -11,2 |
| 1983 | 180,7 | 136,4 | -44,3 | 59,4 | 18,9 | -40,5 | 178,1 | 162,7 | -15,4 | 32,7 | 26,5 | -6,2 |
| 1984 | 192,4 | 181,4 | -11,0 | 67,2 | 24,8 | -42,4 | 176,2 | 180,9 | 4,7 | 39,1 | 39,8 | 0,7 |
| 1985 | 187,9 | 200,8 | 12,9 | 70,3 | 25,6 | -44,7 | 203,6 | 188,2 | -15,4 | 42,2 | 47,6 | 5,4 |
| 1986 | 154,7 | 162,6 | 7,9 | 84,8 | 28,3 | -56,5 | 184,3 | 191,8 | 7,5 | 35,9 | 42,8 | 6,9 |
| 1987 | 147,6 | 161,3 | 13,7 | 83,0 | 31,7 | -51,3 | 188,2 | 184,8 | -3,4 | 42,5 | 44,5 | 2,0 |
| 1988 | 150,5 | 168,3 | 17,8 | 77,1 | 39,8 | -37,3 | 197,4 | 203,9 | 6,5 | 51,0 | 43,3 | -7,7 |
| 1989 | 183,3 | 189,8 | 6,5 | 88,2 | 51,5 | -36,7 | 225,0 | 238,9 | 13,9 | 61,7 | 49,1 | -12,6 |
| 1990 | 182,2 | 170,3 | -11,9 | 83,8 | 52,6 | -31,2 | 246,9 | 228,6 | -18,3 | 50,8 | 46,5 | -4,3 |
| 1991 | 197,7 | 151,2 | -46,5 | 88,9 | 47,6 | -41,3 | 265,8 | 227,0 | -38,8 | 47,6 | 42,6 | -5,0 |
| 1992 | 176,7 | 153,1 | -23,6 | 89,8 | 41,1 | -48,7 | 248,6 | 233,2 | -15,4 | 43,3 | 40,7 | -2,6 |
| 1988 Januari | 8,7 | 10,0 | 1,3 | 4,7 | 1,6 | -3,1 | 14,7 | 12,2 | -2,5 | 3,2 | 2,8 | -0,4 |
| Februari | 11,8 | 14,8 | 3,0 | 7,4 | 3,6 | -3,8 | 17,3 | 16,6 | -0,7 | 3,2 | 3,3 | 0,1 |
| Maart | 13,8 | 15,9 | 2,1 | 6,7 | 3,9 | -2,8 | 19,7 | 19,3 | -0,4 | 4,3 | 4,5 | 0,2 |
| April | 12,7 | 12,9 | 0,2 | 6,8 | 3,1 | -3,7 | 15,5 | 17,2 | 1,7 | 4,4 | 3,1 | -1,3 |
| Mei | 11,8 | 12,7 | 0,9 | 6,2 | 3,5 | -2,7 | 16,0 | 16,1 | 0,1 | 4,7 | 2,9 | -1,8 |
| Juni | 13,3 | 15,6 | 2,3 | 7,3 | 3,8 | -3,5 | 17,9 | 18,4 | 0,5 | 5,0 | 3,9 | -1,1 |
| Juli | 9,8 | 15,4 | 5,6 | 5,3 | 4,3 | -1,0 | 11,5 | 14,9 | 3,4 | 5,0 | 3,6 | -1,4 |
| Augustus | 12,0 | 11,2 | -0,8 | 6,0 | 2,0 | -4,0 | 14,0 | 14,3 | 0,3 | 3,2 | 3,2 | 0,0 |
| September | 13,3 | 14,8 | 1,5 | 6,3 | 3,7 | -2,6 | 17,6 | 19,1 | 1,5 | 5,5 | 4,2 | -1,3 |
| Oktober | 15,9 | 17,9 | 2,0 | 7,1 | 3,8 | -3,3 | 17,4 | 18,7 | 1,3 | 4,2 | 4,5 | 0,3 |
| November | 14,2 | 14,0 | -0,2 | 6,6 | 3,4 | -3,2 | 18,9 | 18,2 | -0,7 | 3,6 | 3,5 | -0,1 |
| December | 13,1 | 13,0 | -0,1 | 6,5 | 3,1 | -3,4 | 17,0 | 18,9 | 1,9 | 4,6 | 3,7 | -0,9 |
| 1989 Januari | 14,7 | 13,5 | -1,2 | 7,0 | 3,1 | -3,9 | 19,0 | 16,7 | -2,3 | 5,0 | 3,8 | -1,2 |
| Februari | 14,3 | 16,0 | 1,7 | 7,8 | 3,5 | -4,3 | 18,2 | 19,1 | 0,9 | 4,8 | 4,3 | -0,5 |
| Maart | 13,9 | 17,1 | 3,2 | 7,4 | 4,5 | -2,9 | 20,6 | 19,5 | -1,1 | 4,5 | 3,7 | -0,8 |
| April | 14,3 | 15,1 | 0,8 | 7,4 | 4,5 | -2,9 | 18,1 | 19,5 | 1,4 | 4,7 | 4,3 | -0,4 |
| Mei | 18,7 | 17,5 | -1,2 | 9,0 | 4,1 | -4,9 | 19,1 | 19,7 | 0,6 | 5,7 | 4,0 | -1,7 |
| Juni | 17,4 | 16,6 | -0,8 | 7,3 | 4,8 | -2,5 | 19,5 | 20,9 | 1,4 | 6,9 | 4,6 | -2,3 |
| Juli | 13,6 | 17,0 | 3,4 | 7,3 | 5,3 | -2,0 | 14,9 | 16,8 | 1,9 | 4,8 | 4,6 | -0,2 |
| Augustus | 13,9 | 10,9 | -3,0 | 5,9 | 2,2 | -3,7 | 15,9 | 16,5 | 0,6 | 6,2 | 3,3 | -2,9 |
| September | 17,7 | 19,2 | 1,5 | 8,4 | 6,3 | -2,1 | 21,7 | 22,3 | 0,6 | 5,2 | 5,2 | 0,0 |
| Oktober | 14,7 | 18,3 | 3,6 | 7,3 | 4,8 | -2,5 | 21,6 | 22,4 | 0,8 | 5,4 | 4,1 | -1,3 |
| November | 16,3 | 16,8 | 0,5 | 7,5 | 4,8 | -2,7 | 18,2 | 22,1 | 3,9 | 4,6 | 3,7 | -0,9 |
| December | 13,9 | 11,9 | -2,0 | 5,9 | 3,6 | -2,3 | 18,3 | 23,3 | 5,0 | 3,7 | 3,5 | -0,2 |

| | | | | | | | | | | | | |
|--------------------|--------|------|------|------|-----|-------|------|------|------|-----|-----|------|
| 1990 Januari | 15,3 | 14,8 | -0,5 | 7,1 | 4,6 | -2,5 | 21,1 | 20,4 | -0,7 | 5,0 | 4,2 | -0,8 |
| Februari | 15,4 | 15,1 | -0,3 | 7,1 | 4,6 | -2,5 | 20,4 | 18,3 | -2,1 | 4,0 | 4,1 | 0,1 |
| Maart | 15,5 | 16,1 | 0,6 | 8,0 | 5,9 | -2,1 | 22,2 | 21,7 | -0,5 | 3,7 | 4,1 | 0,4 |
| April | 15,4 | 12,9 | -2,5 | 8,3 | 3,5 | -4,8 | 18,1 | 18,3 | 0,2 | 4,7 | 3,3 | -1,4 |
| Mei | 14,9 | 13,2 | -1,7 | 8,0 | 4,1 | -3,9 | 18,3 | 18,3 | 0,0 | 4,8 | 3,6 | -1,2 |
| Juni | 16,5 | 14,9 | -1,6 | 6,9 | 4,2 | -2,7 | 18,8 | 20,2 | 1,4 | 5,8 | 4,3 | -1,5 |
| Juli | 14,0 | 17,1 | 3,1 | 5,9 | 5,8 | -0,1 | 15,8 | 16,7 | 0,9 | 4,3 | 3,7 | -0,6 |
| Augustus | 14,6 | 10,9 | -3,7 | 6,4 | 2,7 | -3,7 | 18,2 | 16,3 | -1,9 | 3,5 | 3,3 | -0,2 |
| September | 13,8 | 14,1 | 0,3 | 6,7 | 5,0 | -1,7 | 19,8 | 20,1 | 0,3 | 3,9 | 3,6 | -0,3 |
| Oktober | 18,6 | 15,6 | -3,0 | 7,5 | 4,7 | -2,8 | 26,8 | 22,7 | -4,1 | 4,2 | 4,2 | 0,0 |
| November | 15,2 | 13,5 | -1,7 | 6,8 | 3,9 | -2,9 | 24,0 | 18,8 | -5,2 | 4,0 | 3,6 | -0,4 |
| December | 12,7 | 11,2 | -1,5 | 5,1 | 3,2 | -1,9 | 23,4 | 15,5 | -7,9 | 3,2 | 3,9 | 0,7 |
| 1991 Januari | 17,5 | 12,0 | -5,5 | 6,8 | 3,8 | -3,0 | 26,4 | 20,7 | -5,7 | 4,5 | 3,5 | -1,0 |
| Februari | 14,7 | 10,6 | -4,1 | 5,9 | 4,1 | -1,8 | 22,5 | 16,6 | -5,9 | 3,6 | 3,3 | -0,3 |
| Maart | 18,9 | 13,9 | -5,0 | 9,1 | 4,5 | -4,6 | 23,2 | 19,8 | -3,4 | 3,7 | 3,5 | -0,2 |
| April | 17,6 | 12,9 | -4,7 | 9,3 | 3,6 | -5,7 | 22,9 | 19,8 | -3,1 | 3,5 | 3,8 | 0,3 |
| Mei | 20,0 | 12,9 | -7,1 | 7,7 | 4,0 | -3,7 | 21,4 | 20,5 | -0,9 | 3,5 | 3,7 | 0,2 |
| Juni | 15,2 | 12,5 | -2,7 | 8,0 | 4,1 | -3,9 | 21,0 | 19,2 | -1,8 | 4,4 | 3,5 | -0,9 |
| Juli | 14,8 | 15,3 | 0,5 | 7,6 | 5,3 | -2,3 | 17,1 | 17,8 | 0,7 | 3,7 | 4,0 | 0,3 |
| Augustus | 15,9 | 7,9 | -8,0 | 6,6 | 2,4 | -4,2 | 18,0 | 14,2 | -3,8 | 3,9 | 2,8 | -1,1 |
| September | 17,4 | 13,0 | -4,4 | 7,7 | 4,7 | -3,0 | 24,3 | 20,4 | -3,9 | 4,5 | 3,8 | -0,7 |
| Oktober | 17,3 | 16,4 | -0,9 | 8,3 | 4,2 | -4,1 | 23,3 | 21,5 | -1,8 | 3,9 | 4,0 | 0,1 |
| November | 13,9 | 13,2 | -0,7 | 6,0 | 3,9 | -2,1 | 23,6 | 18,3 | -5,3 | 4,2 | 3,5 | -0,7 |
| December | 14,4 | 10,7 | -3,7 | 5,9 | 3,1 | -2,8 | 22,1 | 18,1 | -4,0 | 4,2 | 3,2 | -1,0 |
| 1992 Januari | * 14,2 | 10,9 | -3,3 | 7,6 | 3,1 | -4,5 | 21,5 | 19,2 | -2,3 | 3,9 | 3,2 | -0,7 |
| Februari | * 15,3 | 9,9 | -5,4 | 7,1 | 4,0 | -3,1 | 20,3 | 18,0 | -2,3 | 3,2 | 3,1 | -0,1 |
| Maart | * 17,6 | 13,5 | -4,1 | 8,3 | 4,1 | -4,2 | 25,6 | 22,9 | -2,7 | 4,6 | 3,4 | -1,2 |
| April | * 29,8 | 24,6 | -5,2 | 18,1 | 6,8 | -11,3 | 41,0 | 38,9 | -2,1 | 7,3 | 6,5 | -0,8 |
| Mei | * 14,0 | 13,2 | -0,8 | 8,9 | 3,3 | -5,6 | 20,5 | 17,6 | -2,9 | 3,6 | 3,2 | -0,4 |
| Juni | * 15,9 | 13,1 | -2,8 | 8,2 | 3,5 | -4,7 | 21,6 | 21,9 | 0,3 | 4,0 | 3,4 | -0,6 |
| Juli | * 12,7 | 14,4 | 1,7 | 6,7 | 3,9 | -2,8 | 16,0 | 16,6 | 0,6 | 3,8 | 3,4 | -0,4 |
| Augustus | * 11,8 | 8,9 | -2,9 | 6,8 | 2,0 | -4,8 | 18,7 | 13,7 | -5,0 | 3,6 | 2,3 | -1,3 |
| September | * 14,6 | 15,3 | 0,7 | 7,8 | 4,0 | -3,8 | 22,8 | 21,5 | -1,3 | 3,6 | 3,9 | 0,3 |
| Oktober | * 14,7 | 14,4 | -0,3 | 6,8 | 3,4 | -3,4 | 19,8 | 23,1 | 3,3 | 3,0 | 3,6 | 0,6 |
| November | * 13,3 | 13,8 | 0,5 | 6,2 | 3,4 | -2,8 | 19,3 | 18,7 | -0,6 | 3,6 | 3,7 | 0,1 |
| December | * 14,9 | 13,2 | -1,7 | 6,4 | 2,9 | -3,5 | 21,9 | 19,2 | -2,7 | 3,1 | 4,1 | 1,0 |

³ Finland, IJsland, Noorwegen, Oostenrijk, Zweden en Zwitserland.

⁴ Australië, Canada, Nieuw-Zeeland en Turkije.

VIII - 5. — GEOGRAFISCHE SPREIDING VAN DE BUITENLANDSE HANDEL VAN DE BLEU (vervolg)

Miljarden franken

| | OESO | | | Centraal-, Oost-Europa en GOS ⁵ | | | OPEC ⁶ | | | Andere | | |
|--------------------|---------|---------|--------|--|---------|-------|-------------------|---------|--------|--------|---------|-------|
| | Invoer | Uitvoer | Saldo | Invoer | Uitvoer | Saldo | Invoer | Uitvoer | Saldo | Invoer | Uitvoer | Saldo |
| 1980 | 1.704,3 | 1.613,4 | -90,9 | 45,3 | 39,4 | -5,9 | 192,8 | 88,0 | -104,8 | 158,4 | 149,6 | -8,8 |
| 1981 | 1.854,3 | 1.730,0 | -124,3 | 50,3 | 43,5 | -6,8 | 229,5 | 108,9 | -120,6 | 175,6 | 179,9 | 4,3 |
| 1982 | 2.133,7 | 2.023,5 | -110,2 | 81,8 | 44,8 | -37,0 | 224,4 | 106,4 | -118,0 | 213,5 | 218,5 | 5,0 |
| 1983 | 2.367,8 | 2.243,6 | -124,2 | 86,9 | 56,4 | -30,5 | 149,3 | 106,3 | -43,0 | 216,8 | 245,0 | 28,2 |
| 1984 | 2.664,7 | 2.528,5 | -136,2 | 126,1 | 56,5 | -69,6 | 133,6 | 110,6 | -23,0 | 271,4 | 296,5 | 25,1 |
| 1985 | 2.827,9 | 2.694,0 | -133,9 | 94,1 | 67,0 | -27,1 | 108,6 | 101,3 | -7,3 | 287,2 | 305,3 | 18,1 |
| 1986 | 2.683,7 | 2.674,7 | -9,0 | 65,1 | 48,1 | -17,0 | 82,1 | 71,5 | -10,6 | 234,4 | 276,1 | 41,7 |
| 1987 | 2.717,1 | 2.729,9 | 12,8 | 65,7 | 41,0 | -24,7 | 80,3 | 55,3 | -25,0 | 247,0 | 273,9 | 26,9 |
| 1988 | 2.959,6 | 2.971,6 | 12,0 | 65,8 | 43,7 | -22,1 | 85,6 | 55,7 | -29,9 | 282,6 | 311,4 | 28,8 |
| 1989 | 3.338,0 | 3.436,8 | 98,8 | 68,5 | 51,9 | -16,6 | 116,1 | 65,0 | -51,1 | 361,3 | 389,3 | 28,0 |
| 1990 | 3.500,8 | 3.467,4 | -33,4 | 74,9 | 43,7 | -31,2 | 110,0 | 71,0 | -39,0 | 325,8 | 362,4 | 36,6 |
| 1991 | 3.596,6 | 3.495,4 | -101,2 | 73,5 | 58,0 | -15,5 | 122,7 | 85,5 | -37,2 | 323,4 | 384,4 | 61,0 |
| 1992 | 3.517,1 | 3.439,5 | -77,6 | 71,2 | 61,6 | -9,6 | 106,6 | 85,2 | -21,4 | 328,8 | 381,5 | 52,7 |
| 1988 Januari | 204,7 | 191,3 | -13,4 | 3,8 | 2,4 | -1,4 | 5,5 | 4,4 | -1,1 | 18,9 | 15,4 | -3,5 |
| Februari | 244,2 | 242,4 | -1,8 | 5,1 | 3,9 | -1,2 | 7,1 | 4,0 | -3,1 | 21,0 | 24,9 | 3,9 |
| Maart | 282,5 | 277,2 | -5,3 | 6,0 | 5,1 | -0,9 | 6,8 | 6,2 | -0,6 | 23,3 | 29,3 | 6,0 |
| April | 235,1 | 246,6 | 11,5 | 6,8 | 4,3 | -2,5 | 6,1 | 4,7 | -1,4 | 20,5 | 23,3 | 2,8 |
| Mei | 243,0 | 239,5 | -3,5 | 6,4 | 3,5 | -2,9 | 6,2 | 4,5 | -1,7 | 22,3 | 24,4 | 2,1 |
| Juni | 268,9 | 265,1 | -3,8 | 6,0 | 4,0 | -2,0 | 7,5 | 5,1 | -2,4 | 25,1 | 30,7 | 5,6 |
| Juli | 211,0 | 232,1 | 21,1 | 4,5 | 3,0 | -1,5 | 6,3 | 4,0 | -2,3 | 24,8 | 27,4 | 2,6 |
| Augustus | 221,9 | 192,3 | -29,6 | 5,6 | 3,4 | -2,2 | 9,6 | 4,2 | -5,4 | 23,0 | 20,6 | -2,4 |
| September | 266,9 | 270,9 | 4,0 | 5,9 | 3,2 | -2,7 | 8,8 | 4,9 | -3,9 | 31,5 | 29,9 | -1,6 |
| Oktober | 260,1 | 284,4 | 24,3 | 5,8 | 3,9 | -1,9 | 7,3 | 5,4 | -1,9 | 26,9 | 30,0 | 3,1 |
| November | 267,6 | 263,8 | -3,8 | 5,1 | 3,1 | -2,0 | 6,7 | 3,7 | -3,0 | 24,0 | 25,5 | 1,5 |
| December | 253,8 | 265,8 | 12,0 | 4,7 | 4,0 | -0,7 | 7,7 | 4,5 | -3,2 | 21,3 | 29,9 | 8,6 |
| 1989 Januari | 270,9 | 260,0 | -10,9 | 4,9 | 4,4 | -0,5 | 8,2 | 6,1 | -2,1 | 26,9 | 30,4 | 3,5 |
| Februari | 270,8 | 290,1 | 19,3 | 5,7 | 4,0 | -1,7 | 8,3 | 5,2 | -3,1 | 26,0 | 30,1 | 4,1 |
| Maart | 286,7 | 303,1 | 16,4 | 6,5 | 4,6 | -1,9 | 7,7 | 4,8 | -2,9 | 30,9 | 31,9 | 1,0 |
| April | 275,4 | 297,6 | 22,2 | 6,0 | 4,5 | -1,5 | 9,2 | 5,5 | -3,7 | 25,5 | 30,9 | 5,4 |
| Mei | 292,0 | 290,8 | -1,2 | 7,3 | 4,3 | -3,0 | 11,8 | 5,5 | -6,3 | 35,3 | 31,9 | -3,4 |
| Juni | 307,7 | 321,4 | 13,7 | 6,1 | 4,5 | -1,6 | 9,7 | 5,6 | -4,1 | 32,1 | 34,7 | 2,6 |
| Juli | 241,7 | 262,1 | 20,4 | 4,0 | 4,2 | 0,2 | 10,8 | 5,5 | -5,3 | 27,9 | 29,7 | 1,8 |
| Augustus | 247,1 | 219,0 | -28,1 | 4,2 | 3,3 | -0,9 | 11,5 | 4,0 | -7,5 | 28,1 | 25,7 | -2,4 |
| September | 298,8 | 314,5 | 15,7 | 6,3 | 4,4 | -1,9 | 8,7 | 6,6 | -2,1 | 36,6 | 39,2 | 2,6 |
| Oktober | 295,2 | 324,0 | 28,8 | 5,8 | 4,5 | -1,3 | 11,3 | 5,9 | -5,4 | 35,3 | 37,0 | 1,7 |
| November | 284,4 | 304,5 | 20,1 | 6,4 | 4,5 | -1,9 | 9,5 | 4,9 | -4,6 | 30,1 | 37,5 | 7,4 |
| December | 267,2 | 249,6 | -17,6 | 5,2 | 4,7 | -0,5 | 9,3 | 5,4 | -3,9 | 26,7 | 30,4 | 3,7 |

| | | | | | | | | | | | | | |
|------|-----------|-------|-------|-------|------|------|------|------|------|------|------|------|------|
| 1990 | Januari | 296,8 | 301,3 | 4,5 | 5,4 | 4,1 | -1,3 | 10,7 | 5,7 | -5,0 | 31,9 | 30,5 | -1,4 |
| | Februari | 290,9 | 282,6 | -8,3 | 5,5 | 3,8 | -1,7 | 8,9 | 5,6 | -3,3 | 26,5 | 31,8 | 5,3 |
| | Maart | 319,2 | 320,8 | 1,6 | 6,4 | 4,9 | -1,5 | 11,2 | 7,4 | -3,8 | 30,6 | 32,9 | 2,3 |
| | April | 286,5 | 267,3 | -19,2 | 5,7 | 3,3 | -2,4 | 10,5 | 5,0 | -5,5 | 25,8 | 25,6 | -0,2 |
| | Mei | 289,2 | 279,5 | -9,7 | 4,3 | 2,5 | -1,8 | 9,3 | 5,3 | -4,0 | 32,3 | 48,7 | 16,4 |
| | Juni | 295,0 | 301,8 | 6,8 | 5,3 | 3,2 | -2,1 | 7,6 | 5,6 | -2,0 | 29,2 | 30,0 | 0,8 |
| | Juli | 254,7 | 269,1 | 14,4 | 7,9 | 3,4 | -4,5 | 7,8 | 7,2 | -0,6 | 27,4 | 32,2 | 4,8 |
| | Augustus | 267,6 | 230,8 | -36,8 | 5,6 | 2,7 | -2,9 | 9,2 | 5,3 | -3,9 | 24,9 | 24,0 | -0,9 |
| | September | 285,5 | 302,1 | 16,6 | 6,9 | 3,5 | -3,4 | 8,8 | 5,3 | -3,5 | 24,6 | 27,4 | 2,8 |
| | Oktober | 335,9 | 343,3 | 7,4 | 11,1 | 3,3 | -7,8 | 7,2 | 5,9 | -1,3 | 27,7 | 35,2 | 7,5 |
| | November | 306,5 | 303,7 | -2,8 | 6,0 | 4,2 | -1,8 | 7,1 | 6,1 | -1,0 | 25,5 | 31,8 | 6,3 |
| | December | 269,4 | 248,6 | -20,8 | 4,8 | 4,4 | -0,4 | 11,6 | 5,9 | -5,7 | 22,8 | 30,0 | 7,2 |
| 1991 | Januari | 322,4 | 326,8 | 4,4 | 9,0 | 4,5 | -4,5 | 14,1 | 6,3 | -7,8 | 28,7 | 28,1 | -0,6 |
| | Februari | 288,0 | 281,4 | -6,6 | 5,7 | 4,2 | -1,5 | 10,5 | 5,2 | -5,3 | 22,8 | 29,2 | 6,4 |
| | Maart | 318,9 | 312,3 | -6,6 | 5,7 | 5,2 | -0,5 | 8,4 | 5,9 | -2,5 | 25,7 | 33,4 | 7,7 |
| | April | 306,8 | 311,7 | 4,9 | 6,5 | 5,8 | -0,7 | 10,6 | 6,7 | -3,9 | 28,5 | 28,2 | -0,3 |
| | Mei | 297,8 | 293,0 | -4,8 | 6,3 | 5,3 | -1,0 | 11,7 | 7,9 | -3,8 | 29,4 | 33,5 | 4,1 |
| | Juni | 304,5 | 299,4 | -5,1 | 5,2 | 4,8 | -0,4 | 9,3 | 7,8 | -1,5 | 28,2 | 32,0 | 3,8 |
| | Juli | 288,4 | 284,6 | -3,8 | 5,8 | 5,3 | -0,5 | 10,9 | 7,3 | -3,6 | 27,6 | 34,6 | 7,0 |
| | Augustus | 251,9 | 208,3 | -43,6 | 5,0 | 3,9 | -1,1 | 10,0 | 5,6 | -4,4 | 27,0 | 26,1 | -0,9 |
| | September | 310,8 | 300,6 | -10,2 | 5,9 | 4,7 | -1,2 | 9,7 | 6,7 | -3,0 | 28,0 | 35,4 | 7,4 |
| | Oktober | 329,1 | 332,0 | 2,9 | 5,8 | 5,1 | -0,7 | 8,8 | 9,6 | 0,8 | 27,7 | 37,5 | 9,8 |
| | November | 293,8 | 286,1 | -7,7 | 6,8 | 4,6 | -2,2 | 8,4 | 7,9 | -0,5 | 25,9 | 32,7 | 6,8 |
| | December | 284,1 | 259,3 | -24,8 | 5,9 | 4,6 | -1,3 | 10,3 | 8,7 | -1,6 | 23,9 | 33,9 | 10,0 |
| 1992 | Januari | 304,3 | 299,2 | -5,1 | 5,5 | 4,3 | -1,2 | 9,1 | 7,4 | -1,7 | 27,8 | 27,4 | -0,4 |
| | Februari | 304,1 | 282,5 | -21,6 | 5,6 | 4,4 | -1,2 | 6,8 | 6,6 | -0,2 | 27,7 | 29,6 | 1,9 |
| | Maart | 348,7 | 323,3 | -25,4 | 6,9 | 5,6 | -1,3 | 9,5 | 7,6 | -1,9 | 31,7 | 31,9 | 0,2 |
| | April | 633,2 | 600,4 | -32,8 | 12,4 | 10,5 | -1,9 | 13,3 | 15,5 | 2,2 | 53,7 | 68,8 | 15,1 |
| | Mei | 278,1 | 283,1 | 5,0 | 4,8 | 4,9 | 0,1 | 8,0 | 4,7 | -3,3 | 27,0 | 30,5 | 3,5 |
| | Juni | 307,4 | 315,4 | 8,0 | 5,9 | 5,9 | 0,0 | 10,1 | 6,6 | -3,5 | 31,0 | 35,2 | 4,2 |
| | Juli | 262,8 | 269,5 | 6,7 | 6,1 | 5,4 | -0,7 | 10,4 | 7,1 | -3,3 | 27,7 | 34,1 | 6,4 |
| | Augustus | 241,3 | 209,4 | -31,9 | 5,2 | 4,2 | -1,0 | 8,4 | 5,2 | -3,2 | 24,0 | 22,3 | -1,7 |
| | September | 299,4 | 304,6 | 5,2 | 7,2 | 5,1 | -2,1 | 8,0 | 6,9 | -1,1 | 26,7 | 33,1 | 6,4 |
| | Oktober | 293,7 | 312,3 | 18,6 | 4,8 | 5,6 | 0,8 | 7,7 | 8,1 | 0,4 | 25,0 | 29,2 | 4,2 |
| | November | 272,8 | 272,4 | -0,4 | 5,3 | 5,1 | -0,2 | 10,5 | 7,1 | -3,4 | 23,8 | 33,0 | 9,2 |
| | December | 285,3 | 254,0 | -31,3 | 7,4 | 5,8 | -1,6 | 11,1 | 9,0 | -2,1 | 28,2 | 41,2 | 13,0 |

⁵ Albanië, Bosnië-Herzegowina, Bulgarije, Estland, het Gemenebest der Onafhankelijke Staten, Georgië, Hongarije, Joegoslavië, Kroatië, Letland, Litouwen, Polen, Roemenië, Slovakije, Slovenië en Tsjechië.

⁶ Algerije, Ecuador, Gabon, Indonesië, Irak, Iran, Katar, Koeweit, Libië, Nigeria, Saoedi-Arabië, Venezuela en de Verenigde Arabische Emiraten.

Bibliografische referenties : - Tijdschrift van de NBB, augustus-september 1989 en september 1991.

- Statistieken over de Buitenlandse Handel (NIS).

- Statistieken over de Buitenlandse Handel : uitgebreide tabellen (NIS).

- Weekbericht (NIS).

- Buitenlandse handel, maandelijkse statistieken (Eurostat).

- Monthly Statistics of Foreign Trade (OESO).

- Foreign Trade by Commodities (OESO).

- Direction of Trade Statistics (IMF).

- International Trade Statistics Yearbook (VN).

HERZIENING VAN HOOFDSTUK XI « OVERHEIDSFINANCIËN » VAN HET GEDEELTE « STATISTIEKEN » VAN HET TIJDSCHRIFT

I. SITUERING

Sedert de laatste aanpassing van de tabellen van dit hoofdstuk — beschreven in het *Tijdschrift van de Nationale Bank van België*, LXIIIe jaargang, deel I, nr. 5, mei 1988 — hebben de hiernavolgende vier hervormingen plaatsgehad.

- a) Vanaf 1 januari 1991 beschikken de *gemeenschappen* — exclusief, tot begin 1992, de Duitstalige — en de *gewesten* over een autonome thesaurie, overeenkomstig art. 52 van de bijzondere wet van 16 januari 1989 betreffende de financiering van de gemeenschappen en de gewesten.

Dat heeft tot gevolg dat vanaf voormelde datum :

- het netto te financieren saldo van de Schatkist enkel nog betrekking heeft op de nationale overheid (inclusief, tot eind 1991, de Duitstalige gemeenschap) ;
- de officiële Rijksschuldstatistieken niet langer het verloop van de schuld van de desbetreffende regionale en communautaire entiteiten omvatten.

Een en ander leidt tot een breuk in bepaalde reeksen en noopt derhalve tot voorzichtigheid bij de interpretatie van het verloop van de gegevens die betrekking hebben op de periode vóór respectievelijk na eind 1990.

- b) Ingevolge de *hervorming van de Rijkscomptabiliteit* bij de wet van 28 juni 1989 is onder andere :

- de formele opdeling tussen lopende en kapitaaluitgaven opgeheven ;
- het merendeel van de zogenaamde begrotingsfondsen afgeschaft ; met betrekking tot de nog resterende fondsen zijn de eigen middelen van deze laatste geïntegreerd in de Rijksmiddelen (voornamelijk in de niet-fiscale ontvangsten) en zijn de uitgaven ondergebracht bij de begrotingsuitgaven van de beherende departementen.

- c) De *hervorming van de monetaire beleidsinstrumenten*, in werking getreden per 29 januari 1991, heeft onder meer tot gevolg dat :

- het beroep van de Staat op de Bank drastisch wordt beperkt, namelijk tot een kasfaciliteit van 15 miljard in de vorm van voorschotten aan de Belgische Staat. Krachtens de wet van 22 maart 1993 is die kasfaciliteit per 1 juli 1993 volledig afgeschaft ; monetaire financiering van de overheid door de centrale bank zal, in het kader van de EMU, immers niet langer zijn toegestaan ;
- de Schatkist in het kader van haar *beheersverrichtingen* ook beleggingen kan doen : bij de wekelijkse aanbestedingen kunnen immers meer middelen worden opgenomen dan er nodig zijn voor de financiering van de Schatkistbehoeften.

- d) Ten slotte wordt het begrip « *geharmoniseerde schuld* » geïntroduceerd. De Bank volgt zodoende de methodologie die is afgesproken in het kader van het Verdrag van Maastricht en tracht terzelfder tijd de vergelijkbaarheid met de statistieken van andere EG-lidstaten te bevorderen.

II. BELANGRIJKSTE AANPASSINGEN

Tabel 1

- a) Het onderscheid tussen directe en indirecte schuld wordt opgeheven.
- b) Toevoeging van een nieuwe kolom « OLO's » (= deel van de geconsolideerde schuld in Belgische franken).
- c) De opsplitsing korte-middellange termijn bij de schuld in Belgische franken vervalt, gelet op het vrijwel volledig afgebouwde aandeel van de schuld op middellange termijn.
- d) Vanaf 1 januari 1991 omvatten de gegevens niet langer die welke betrekking hebben op de gemeenschappen (exclusief, tot begin 1992, de Duitstalige), de gewesten en de gemeenschappelijke gemeenschapscommissie.

Tabel 2

- a) In kolom (5) « Regularisatie van interesten » worden — behalve de in het kader van het K.B. nr. 446 van 20 augustus 1986 uitgegeven schatkistbons (1986-1990) — eveneens opgenomen : de betaling, via uitgifte van OLO's, van de interestprorata's met betrekking tot zowel de schatkistbons die per 2 januari 1991 in OLO's werden geconverteerd als, vanaf 1992, de omruiling van klassieke leningen tegen OLO's.
- b) Onder de hoofding « Aanpassingen » worden twee nieuwe rubrieken toegevoegd :
- de eerste betreft de « Korte-termijnbeleggingen door de Schatkist » [kolom (6)]. Sedert de monetaire hervorming van 29 januari 1991 bestaat de mogelijkheid dat de Schatkist meer middelen opneemt dan nodig is voor de financiering van haar behoeften. Dat surplus wordt dan op de geldmarkt belegd en moet derhalve als actief van de brutoschulden worden afgetrokken teneinde het netto te financieren saldo te bepalen ;
 - de rubriek « Diversen » [kolom (7)] betreft hoofdzakelijk de aanzuivering, via de uitgifte in 1992 en 1993 (voorzien) van OLO's, van achterstallige fictieve roerende voorheffing met betrekking tot liquidatie-operaties van vennootschappen uitgevoerd in de periode tussen de aankondiging en de inwerkingtreding van de wet van 22 december 1989.
- c) Cf. punt d) van tabel 1.

Tabel 3

- a) Het onderscheid tussen lopende en kapitaaltransacties wordt opgeheven.
- b) De tabel wordt in twee delen opgesplitst :
- A) Nationale overheid, gemeenschappen en gewesten : betreft de periode tot 1990. Hierbij wordt het totale netto financiële saldo opgesplitst in enerzijds het saldo van de nationale overheid [kolom (6)] en anderzijds het saldo van de gemeenschappen en gewesten [kolom (7)].

B) Nationale overheid (inclusief, in 1991, de Duitstalige gemeenschap) : vanaf 1991 doch met vergelijkbare gegevens voor 1990. Kolom (7) betreft enkel het saldo van de Duitstalige gemeenschap.

Tabel 4

- a) Met betrekking tot de rubriek « Directe belastingen » (rubriek A.I.1) zijn twee aanpassingen uitgevoerd :
- vooreerst wordt vanaf 1990 de variatie, ten opzichte van eind vorig jaar, van het uitstaande bedrag der ontvangsten, die reeds geïnd maar nog niet opgesplitst zijn volgens de onderscheiden belastingscategorieën — en derhalve door de Schatkist in de thesaurie-operaties worden opgenomen — mee verrekend in het totaal der directe belastingen ;
 - tevens wordt in de deelrubriek « kohieren van de vennootschappen » een correctie gemaakt voor de niet-terugbetaling, in 1991, van de fictieve roerende voorheffing met betrekking tot de eerder vermelde liquidatie-operaties [punt b) van tabel 2].
- b) In deel C zijn twee rubrieken herschikt zodat :
- rubriek C.II het geheel omvat van de door de nationale overheid aan de gemeenschappen en de gewesten gerestoreerde middelen en, uitsluitend wat de oude reeks betreft, ook hun eigen niet-fiscale ontvangsten ;
 - rubriek C.IV de in het kader van de Maribeloperatie aan de sociale zekerheid toegewezen indirecte belastingen weergeeft (geldt enkel voor de oude reeks).
- c) Vanaf 1991 — en met vergelijkbare gegevens voor 1990 — wordt een nieuwe reeks opgesteld die ten opzichte van de oude reeks de volgende verschillen vertoont :
- bij gebrek aan gegevens omvat rubriek C.II niet langer de eigen niet-fiscale ontvangsten van de gemeenschappen en de gewesten ;
 - de in het kader van de Maribeloperatie aan de sociale zekerheid toegewezen ontvangsten zijn voortaan in de fiscale Rijksmiddelen vervat ;
 - de eigen middelen van de begrotingsfondsen zijn voortaan in de niet-fiscale Rijksmiddelen geïntegreerd.

Deze laatste twee wijzigingen zijn het gevolg van de wijziging van de regels der Rijkscomptabiliteit (wet van 28 juni 1989).

Tabel 5

- a) Net als in de nationale rekeningen van de overige landen en overeenkomstig de geharmoniseerde EG-methodologie met betrekking tot de berekening van de netto financieringsbehoefte, worden de kredietverlening en participaties (KVP) hier buiten beschouwing gelaten. Wat de budgettaire KVP betreft, gebeurt de aftrek via kolom (5) ; voor de andere KVP zijn de gegevens van kolom (6) reeds bij de bron gezuiverd.
- b) Ook de gegevens van deze tabel vertonen een breuk :
- A) Vóór 1990 bevat kolom (1) het netto te financieren saldo van zowel de nationale overheid als de gemeenschappen en de gewesten.
- B) Vanaf 1991 bevat kolom (1) enkel nog het netto financiële saldo van de nationale overheid (inclusief, in 1991, de Duitstalige gemeenschap) en geeft kolom (4) dat van de gemeenschappen (exclusief, in 1991, de Duitstalige) en de gewesten weer.

Tabel 6

- a) Kolom (2), die de nieuwe verplichtingen in Belgische franken bij de Bank weergeeft, ondergaat de weerslag van de monetaire hervorming van 29 januari 1991; daarenboven is, ingevolge de wet van 22 maart 1993, per 1 juli 1993 de financiering van de Schatkist door de Bank niet meer mogelijk.
- b) De financiële activa [kolom (8)] omvatten tevens de kredietverleningen en participaties.
- c) Er wordt een nieuwe kolom (9) toegevoegd die de activa in de vorm van de beleggingen van de Schatkist op de geldmarkt bevat [cf. punt b) van tabel 2].

Tabel 7

Stemt overeen met de kolommen (1) tot (6) van de vroegere tabel 1 van het in januari 1993 herziene hoofdstuk XV¹.

Tabel 8 (vroegere tabel 7)

- a) Er wordt een nieuwe kolom (7) ingevoegd met betrekking tot de korte-termijnbeleggingen van de Schatkist op de geldmarkt [cf. punt c) van tabel 6].
- b) De nieuwe kolom (10) geeft de « geharmoniseerde schuld » weer (cf. supra l.d). Dit begrip verschilt van het tot dusver door de Bank gehanteerde concept overheidsschuld doordat bepaalde correcties werden aangebracht om het begrip in overeenstemming te brengen met de methodologie die moet worden gebruikt voor de toepassing van de in het Verdrag van Maastricht vastgelegde convergentiecriteria en met de in verscheidene andere landen gebruikte begrippen. De belangrijkste verschilpunten ten opzichte van de brutoschuld betreffen de consolidatie van de vorderingen en schulden tussen de verschillende subsectoren van de overheid, het buiten beschouwing laten van de schuld bij het IMF en het niet in aanmerking nemen van ter financiering van de overheidsbedrijven aangegane schulden. Aangezien de scheiding tussen de overheidssector en de overheidsbedrijven in België tot dusver minder duidelijk was afgelijnd dan in het buitenland, hadden de financiële transacties van de overheidsbedrijven een grotere weerslag op de overheidsfinanciën. In de overige landen beschikten die bedrijven immers over een ruimere autonomie en trokken zij zelf middelen aan op de kapitaalmarkten.

Pro memoria

De vroegere tabel 8, met als titel « Direct en indirect beroep (in Belgische franken) van de Schatkist op de Nationale Bank van België », is geschrapt.

Bij de monetaire hervorming van 29 januari 1991 werd het beroep van de Schatkist op de Bank immers sterk beperkt. Per 1 juli 1993 werd het krachtens de wet van 22 maart 1993 betreffende het statuut van en het toezicht op de kredietinstellingen volledig afgeschaft.

¹ Tijdschrift van de Nationale Bank van België, LXXVIII jaargang, nr. 1, januari 1993.

STATISTIEKEN

ECONOMISCHE WETGEVING

LIJST VAN DE VERSCHENEN « STUDIENOTA'S »

LITERATUUR IN VERBAND MET
DE ECONOMISCHE EN FINANCIËLE AANGELEGENHEDEN
DIE VAN BELANG ZIJN VOOR BELGIE

4. Particuliere niet-financiële diensten
- a) Globalisatie van de balansen na winstverdeling .. XII - 4a
 - b) Globalisatie van de resultatenstromen
 - 1. Volledige en verkorte schema's XII - 4b.1
 - 2. Volledige schema's XII - 4b.2
 - c) Globalisatie van de investeringsstromen XII - 4c
 - d) Ratio's berekend op basis van de globalisaties van jaarrekeningen XII - 4d

XIII. — Financiële rekeningen.

- 1. Middenstromen per sector XIII - 1
- 2. Wijzigingen in de vorderingen en verplichtingen in 1991 - synthese XIII - 2
- 3. Wijzigingen in 1991, in de vorderingen en verplichtingen binnen de Belgische economie XIII - 3

XIV. — Financiële instellingen.

- 1. a) Balansen van de Nationale Bank van België XIV - 1a
- b) Weekstaten van de Nationale Bank van België .. XIV - 1b
- 2. Netto goud- en deviezenreservés à contant van de Nationale Bank van België XIV - 2
- 3. Algemene staat der Banken XIV - 3
- 4. Algemene staat der spaarbanken en der ondernemingen onderworpen aan hoofdstuk I van de wet van 10 juni 1964 XIV - 4a,b,c
- 5. a) Algemene Spaar- en Lijfrentekas - Bank XIV - 5a
- b) Algemene Spaar- en Lijfrentekas - Verzekeringen XIV - 5b
- 6. Nationale Maatschappij voor Krediet aan de Nijverheid XIV - 6
- 7. Gemeentekrediet van België XIV - 7
- 8. Verrichtingen in postrekening XIV - 8
- 9. Rentenfonds XIV - 9
- 10. Levensverzekeringsmaatschappijen XIV - 10
- 11. Gezamenlijke betalingen door middel van direct opeisbare bankdeposito's in Belgische franken en van te goeden in postrekening XIV - 11

XV. — Financiële activa.

- 1. Monetaire aggregaten XV - 1
- 2. Opsplitsing van M1 XV - 2
- 3. Financiële activa in het bezit van de vennootschappen en particulieren XV - 3
- 4. Financiële activa in het bezit van de vennootschappen en particulieren. — Niet-monetaire activa voor ten hoogste een jaar :
 - a) Veranderingen XV - 4a
 - b) Uitstaande bedragen bij de nationale financiële instellingen XV - 4b
- 5. Financiële activa in het bezit van de vennootschappen en particulieren. Activa voor meer dan een jaar XV - 5
- 6. Financiële activa in het bezit van de vennootschappen en particulieren. Activa in Belgische frank en buitenlandse valuta's bij de nationale financiële instellingen :
 - a) Veranderingen XV - 6a
 - b) Uitstaande bedragen XV - 6b

XVI. — Verplichtingen van de particulieren, de vennootschappen en de eenmanszaken.

- 1. Verplichtingen van de particulieren, de vennootschappen en de eenmanszaken XVI - 1
- 2. Verplichtingen van de particulieren, de vennootschappen en de eenmanszaken bij de nationale financiële instellingen :
 - a) Veranderingen in miljarden franken XVI - 2a
 - b) Uitstaande bedragen in miljarden franken XVI - 2b
- 3. Verplichtingen overwegend door de particulieren aangegaan — Indeling naar crediteur :
 - a) Veranderingen in miljarden franken XVI - 3a
 - b) Uitstaande bedragen in miljarden franken XVI - 3b
- 4. Verkopen op afbetaling, persoonlijke leningen, bank- en kredietkaarten :
 - 1) Algemene resultaten XVI - 4.1
 - 2) Achterstallige contracten XVI - 4.2
- 5. Hypothecaire- kredietaanvragen en hypotheekinschrijvingen :
 - 1) Aanvragen van hypothecair krediet voor de financiering van de huisvesting, ingediend bij de belangrijkste Belgische financiële instellingen XVI - 5.1
 - 2) Hypotheekinschrijvingen XVI - 5.2

- 6. Verplichtingen van de vennootschappen en de eenmanszaken bij de nationale financiële instellingen :
 - a) Veranderingen in miljarden franken XVI - 6a
 - b) Uitstaande bedragen in miljarden franken XVI - 6b
- 7. Verplichtingen van de vennootschappen en de eenmanszaken bij de banken :
 - a) Veranderingen in miljarden franken XVI - 7a
 - b) Uitstaande bedragen in miljarden franken XVI - 7b
- 8. Verplichtingen van de vennootschappen en de eenmanszaken bij de spaarbanken en de ondernemingen waarop hoofdstuk I van de wet van 10 juni 1964 van toepassing is :
 - a) Veranderingen in miljarden franken XVI - 8a
 - b) Uitstaande bedragen in miljarden franken XVI - 8b
- 9. Verplichtingen van de vennootschappen en de eenmanszaken bij de kredietinstellingen van de overheidssector.
 - a) Veranderingen in miljarden franken XVI - 9a
 - b) Uitstaande bedragen in miljarden franken XVI - 9b
- 10. Verplichtingen van de vennootschappen tegenover het buitenland XVI - 10
- 11. Disconto-, voorschotten- en acceptkredieten bij hun oorsprong verleend door de banken, de Algemene Spaar- en Lijfrentekas, de Nationale Maatschappij voor Krediet aan de Nijverheid en de Nationale Kas voor Beroepskrediet aan de bedrijven en de particulieren en aan het buitenland :
 - 1) Kredieten van een miljoen frank of meer waarvan de begunstigde een Belgische ingezetene is XVI - 11.1
 - 2) Kredieten van een miljoen frank of meer waarvan de begunstigde een niet-ingezetene is XVI - 11.2

XVII. — Kapitaalmarkt.

- 1. Obligaties in Belgische franken voor meer dan een jaar, uitgegeven door de overheid XVII - 1
- 2. Obligaties en kasbons in Belgische franken voor meer dan een jaar per emissiesector XVII - 2
- 3. Obligaties en kasbons in Belgische franken voor meer dan een jaar : netto-uitgiften en -verwervingen door de particulieren en de vennootschappen. XVII - 3
- 4. Obligaties en kasbons in Belgische franken voor meer dan een jaar : indeling naar emissie- en houdersectoren XVII - 4
- 5. Houderschap van de gedematerialiseerde lineaire obligaties. XVII - 5
- 6. Openbare uitgiften, door de overheidssector, van in Belgische franken luidende obligaties voor meer dan een jaar. XVII - 6
- 7. Aanbestedingen van lineaire obligaties XVII - 7
- 8. Uitgiften van aandelen XVII - 8
- 9. Beursactiviteit XVII - 9
- 10. Openbare uitgiften, in België, van deelbewijzen of aandelen van instellingen voor collectieve belegging XVII - 10
- 11. Aantal en inventariswaarde van de instellingen voor collectieve belegging naar Belgisch recht XVII - 11

XVIII. — Geldmarkt.

- 1. Uitwerking van de geldmarkttransacties van de Nationale Bank van België XVIII - 1
- 2. Geldmarktbeleid van de Nationale Bank van België XVIII - 2
- 3. Individuele kredietlijnen van de financiële instellingen bij de Nationale Bank van België ter dekking van hun einddagtekorten XVIII - 3
- 4. Plafonds voor de mobilisering van handelspapier door de kredietinstellingen bij de Nationale Bank van België XVIII - 4
- 5. Aanbestedingen van kredieten door de Nationale Bank van België XVIII - 5
- 6. a) Uitgifte van driemaands schatkistcertificaten XVIII - 6a
- b) Uitgifte van zesmaands schatkistcertificaten XVIII - 6b
- c) Uitgifte van twaalfmaands schatkistcertificaten XVIII - 6c
- 7. Transacties op de secundaire markt van gedematerialiseerde effecten opgetekend door het effectenclearringstelsel van de Nationale Bank van België XVIII - 7
- 8. Houderschap van de gedematerialiseerde schatkistcertificaten XVIII - 8

STATISTIEKEN

ECONOMISCHE WETGEVING

LIJST VAN DE VERSCHENEN « STUDIENOTA'S »

LITERATUUR IN VERBAND MET
DE ECONOMISCHE EN FINANCIËLE AANGELEGENHEDEN
DIE VAN BELANG ZIJN VOOR BELGIE

STATISTIEKEN

INHOUD

| | Nummers van de tabellen | | Nummers van de tabellen |
|--|----------------------------|--|----------------------------|
| I. — Nationale rekeningen en conjunctuurtests. | | | |
| 1. Verdeling van het nationaal produkt over de produktiefactoren | I - 1 | 3. Invoer van de BLEU : Indeling volgens secties van de type-classificatie van de internationale handel : | |
| 2. Bruto toegevoegde waarde, tegen marktprijzen, per activiteitsklasse | I - 2 | a) Miljarden franken | VIII - 3a |
| 3. Besteding van het nationaal produkt : | | b) Indexcijfers van de gemiddelde waarden per eenheid | VIII - 3b |
| a) Ramingen in werkelijke prijzen | I - 3a | c) Hoeveelheidsindexcijfers | VIII - 3c |
| b) Ramingen in prijzen van 1985 | I - 3b | 4. Indeling naar het gebruik der produkten : | |
| 4. Conjunctuurtests : | | a) Miljarden franken | VIII - 4a |
| a) Getalwaarde van de synthetische curven | I - 4a | b) Indexcijfers van de gemiddelde waarden per eenheid | VIII - 4b |
| b) Verwerkende nijverheid : | | c) Hoeveelheidsindexcijfers | VIII - 4c |
| — getalwaarde van de synthetische curve en van haar componenten | I - 4b.1 | 5. In- en uitvoer per land en landengroep | VIII - 5 |
| — brutoresultaten per sector | I - 4b.2 | IX. — Betalingsbalans van de BLEU. | |
| — getalwaarde van de regionale synthetische curven en van hun componenten | I - 4b.3 | 1-2-3. Balans op transactiebasis : | |
| — brutoresultaten per gewest | I - 4b.4 | — Jaarcijfers | IX - 1 |
| c) Bouwnijverheid : | | — Saldi per kwartaal | IX - 2 |
| — getalwaarde van de synthetische curve en van haar componenten | I - 4c.1 | — Ontvangsten en uitgaven per kwartaal | IX - 3 |
| — brutoresultaten per sector | I - 4c.3 | 4. Balans op kasbasis | IX - 4 |
| d) Handel : | | 5. Verrichtingen met het buitenland, verrichtingen in buitenlandse valuta's van de ingezetenen met de Belgische en Luxemburgse kredietinstellingen en deviezenverrichtingen op termijn | IX - 5 |
| — getalwaarde van de synthetische curve en van haar componenten | I - 4d | 6. Voor de betaling van in- en uitvoer gebruikte valuta's | IX - 6 |
| 5. Investerings in vaste kapitaalgoederen in de verwerkende nijverheid | I - 5 | X. — Valutamarkt. | |
| II. — Bevolking, werkgelegenheid, werkloosheid. | | | |
| 1. Bevolking, vraag naar en aanbod van arbeidsplaatsen | II - 1 | 1. Indicatieve valutakoersen : | |
| 2. Werkloosheid en openstaande betrekkingen | II - 2 | a) EEG-landen | X - 1a |
| III. — Landbouw en visserij. | | | |
| 1. Landbouw | III - 1 | b) Andere dan EEG-landen | X - 1b |
| 2. Zeevisserij | III - 2 | 2. Europees Monetair Stelsel : | |
| IV. — Nijverheid. | | | |
| 1. Industriële produktie | IV - 1 | a) Spilkoersen van de Ecu, bilaterale spilkoersen en koersen waarop interventie verplicht is gesteld | X - 2a |
| 2. Produktie van de verwerkende industrie — Indeling naar de bedrijfstak | IV - 2 | b) Agio of disagio van de verschillende munten t.o.v. de Belgische frank | X - 2b |
| 3. Energie | IV - 3 | c) Afwijkingsindicatoren | X - 2c |
| 4. Metaal | IV - 4 | d) Samenstelling en relatieve gewichten van de Ecu; afwijkingsintervallen | X - 2d |
| 5. Bouwnijverheid | IV - 5 | 3. Effectieve wisselkoersen | X - 3 |
| 6. Industriële produktie der EEG-landen | IV - 6 | XI. — Overheidsfinanciën. | |
| V. — Diensten. | | | |
| 1. Vervoer : | | 1. Officiële schuld van de Schatkist | XI - 1 |
| a) Activiteit van de NMBS en de SABENA | V - 1a | 2. Nominale verandering van de officiële schuld en netto te financieren saldo van de Schatkist | XI - 2 |
| b) Zeevaart | V - 1b | 3. Samenstelling van het totaal netto te financieren saldo van de Schatkist | XI - 3 |
| c) Binnenscheepvaart | V - 1c | 4. Indeling van de ontvangsten van de nationale overheid, de gemeenschappen en de gewesten | XI - 4 |
| 2. Toerisme — Overnachtingen van toeristen in België | V - 2 | 5. Netto financieel tekort of overschot van de subsectoren en van de gezamenlijke overheid | XI - 5 |
| 3. Binnenlandse handel : | | 6. Nieuwe verplichtingen en vorming van financiële activa door de overheid | XI - 6 |
| a) Verkoop van de detailhandel | V - 3a | 7. Financiële activa in het bezit van de overheid | XI - 7 |
| 4. Verrekenkamers : | | 8. Uitstaande bedragen van de schulden en financiële activa van de overheid | XI - 8 |
| a) Aantal verrichtingen | V - 4a | XII. — Globalisaties van de jaarrekeningen van de niet-financiële ondernemingen. | |
| b) Bedrag van de verrichtingen | V - 4b | 1. Geheel van de niet-financiële ondernemingen | |
| VI. — Inkomens. | | | |
| 1. Bezoldigingen van de werknemers | VI - 1 | a) Globalisatie van de balansen na winstverdeling .. | XII - 1a |
| 2. Gemiddelde brutobezoldigingen van de werknemers in de nijverheid | VI - 2 | b) Globalisatie van de resultatenstromen | |
| VII. — Prijsindexcijfers. | | | |
| 1. Grondstoffen | VII - 1 | 1. Volledige en verkorte schema's | XII - 1b.1 |
| 2. a) Indexcijfer der produktie- en invoerprijzen en zijn bestanddelen | VII - 2a | 2. Volledige schema's | XII - 1b.2 |
| b) Indexcijfers der industriële produktieprijzen | VII - 2b | c) Globalisatie van de investeringsstromen | XII - 1c |
| 3. Consumptieprijzen in België : | | d) Ratio's berekend op basis van de globalisaties van jaarrekeningen | XII - 1d |
| a) Indeling in 4 groepen | VII - 3a | 2. Verwerkende nijverheid | |
| b) Indeling volgens het Bureau voor de Statistiek der Europese Gemeenschappen | VII - 3b | a) Globalisatie van de balansen na winstverdeling .. | XII - 2a |
| VIII. — Buitenlandse handel van de BLEU. | | | |
| 1. Overzichtstabel | VIII - 1 | b) Globalisatie van de resultatenstromen | |
| 2. Uitvoer van de BLEU : Indeling volgens secties van de type-classificatie van de internationale handel : | | 1. Volledige en verkorte schema's | XII - 2b.1 |
| a) Miljarden franken | VIII - 2a | 2. Volledige schema's | XII - 2b.2 |
| b) Indexcijfers van de gemiddelde waarden per eenheid | VIII - 2b | c) Globalisatie van de investeringsstromen | XII - 2c |
| c) Hoeveelheidsindexcijfers | VIII - 2c | d) Ratio's berekend op basis van de globalisaties van jaarrekeningen | XII - 2d |
| | | 3. Handel | |
| | | a) Globalisatie van de balansen na winstverdeling .. | XII - 3a |
| | | b) Globalisatie van de resultatenstromen | |
| | | 1. Volledige en verkorte schema's | XII - 3b.1 |
| | | 2. Volledige schema's | XII - 3b.2 |
| | | c) Globalisatie van de investeringsstromen | XII - 3c |
| | | d) Ratio's berekend op basis van de globalisaties van jaarrekeningen | XII - 3d |

| | | | |
|--|--------------|--|--|
| 4. Particuliere niet-financiële diensten | | | |
| a) Globalisatie van de balansen na winstverdeling .. | XII - 4a | | |
| b) Globalisatie van de resultatenstromen | | | |
| 1. Volledige en verkorte schema's | XII - 4b.1 | | |
| 2. Volledige schema's | XII - 4b.2 | | |
| c) Globalisatie van de investeringsstromen | XII - 4c | | |
| d) Ratio's berekend op basis van de globalisaties van jaarrekeningen | XII - 4d | | |
| XIII. — Financiële rekeningen. | | | |
| 1. Middenelstromen per sector | XIII - 1 | | |
| 2. Wijzigingen in de vorderingen en verplichtingen in 1991 - synthese | XIII - 2 | | |
| 3. Wijzigingen in 1991, in de vorderingen en verplichtingen binnen de Belgische economie | XIII - 3 | | |
| XIV. — Financiële instellingen. | | | |
| 1. a) Balansen van de Nationale Bank van België | XIV - 1a | | |
| b) Weekstaten van de Nationale Bank van België .. | XIV - 1b | | |
| 2. Netto goud- en deviezenreservés à contant van de Nationale Bank van België | XIV - 2 | | |
| 3. Algemene staat der Banken | XIV - 3 | | |
| 4. Algemene staat der spaarbanken en der ondernemingen onderworpen aan hoofdstuk I van de wet van 10 juni 1964 | XIV - 4a,b,c | | |
| 5. a) Algemene Spaar- en Lijfrentekas - Bank | XIV - 5a | | |
| b) Algemene Spaar- en Lijfrentekas - Verzekeringen | XIV - 5b | | |
| 6. Nationale Maatschappij voor Krediet aan de Nijverheid | XIV - 6 | | |
| 7. Gemeentekrediet van België | XIV - 7 | | |
| 8. Verrichtingen in postrekening | XIV - 8 | | |
| 9. Rentenfonds | XIV - 9 | | |
| 10. Levensverzekeringsmaatschappijen | XIV - 10 | | |
| 11. Gezamenlijke betalingen door middel van direct opeisbare bankdeposito's in Belgische franken en van tegoeden in postrekening | XIV - 11 | | |
| XV. — Financiële activa. | | | |
| 1. Monetaire aggregaten | XV - 1 | | |
| 2. Opsplitsing van M1 | XV - 2 | | |
| 3. Financiële activa in het bezit van de vennootschappen en particulieren | XV - 3 | | |
| 4. Financiële activa in het bezit van de vennootschappen en particulieren. — Niet-monetaire activa voor ten hoogste een jaar : | | | |
| a) Veranderingen | XV - 4a | | |
| b) Uitstaande bedragen bij de nationale financiële instellingen | XV - 4b | | |
| 5. Financiële activa in het bezit van de vennootschappen en particulieren. Activa voor meer dan een jaar | XV - 5 | | |
| 6. Financiële activa in het bezit van de vennootschappen en particulieren. Activa in Belgische frank en buitenlandse valuta's bij de nationale financiële instellingen : | | | |
| a) Veranderingen | XV - 6a | | |
| b) Uitstaande bedragen | XV - 6b | | |
| XVI. — Verplichtingen van de particulieren, de vennootschappen en de eenmanszaken. | | | |
| 1. Verplichtingen van de particulieren, de vennootschappen en de eenmanszaken | XVI - 1 | | |
| 2. Verplichtingen van de particulieren, de vennootschappen en de eenmanszaken bij de nationale financiële instellingen : | | | |
| a) Veranderingen in miljarden franken | XVI - 2a | | |
| b) Uitstaande bedragen in miljarden franken | XVI - 2b | | |
| 3. Verplichtingen overwegend door de particulieren aangegaan — Indeling naar crediteur : | | | |
| a) Veranderingen in miljarden franken | XVI - 3a | | |
| b) Uitstaande bedragen in miljarden franken | XVI - 3b | | |
| 4. Verkopen op afbetaling, persoonlijke leningen, bank- en kredietkaarten : | | | |
| 1) Algemene resultaten | XVI - 4.1 | | |
| 2) Achterstallige contracten | XVI - 4.2 | | |
| 5. Hypothecaire- kredietaanvragen en hypotheekinschrijvingen : | | | |
| 1) Aanvragen van hypothecair krediet voor de financiering van de huisvesting, ingediend bij de belangrijkste Belgische financiële instellingen | XVI - 5.1 | | |
| 2) Hypotheekinschrijvingen | XVI - 5.2 | | |
| 6. Verplichtingen van de vennootschappen en de eenmanszaken bij de nationale financiële instellingen : | | | |
| a) Veranderingen in miljarden franken | XVI - 6a | | |
| b) Uitstaande bedragen in miljarden franken | XVI - 6b | | |
| 7. Verplichtingen van de vennootschappen en de eenmanszaken bij de banken : | | | |
| a) Veranderingen in miljarden franken | XVI - 7a | | |
| b) Uitstaande bedragen in miljarden franken | XVI - 7b | | |
| 8. Verplichtingen van de vennootschappen en de eenmanszaken bij de spaarbanken en de ondernemingen waarop hoofdstuk I van de wet van 10 juni 1964 van toepassing is : | | | |
| a) Veranderingen in miljarden franken | XVI - 8a | | |
| b) Uitstaande bedragen in miljarden franken | XVI - 8b | | |
| 9. Verplichtingen van de vennootschappen en de eenmanszaken bij de kredietinstellingen van de overheidssector. | | | |
| a) Veranderingen in miljarden franken | XVI - 9a | | |
| b) Uitstaande bedragen in miljarden franken | XVI - 9b | | |
| 10. Verplichtingen van de vennootschappen tegenover het buitenland | XVI - 10 | | |
| 11. Disconto-, voorschotten- en acceptkredieten bij hun oorsprong verleend door de banken, de Algemene Spaar- en Lijfrentekas, de Nationale Maatschappij voor Krediet aan de Nijverheid en de Nationale Kas voor Beroepskrediet aan de bedrijven en de particulieren en aan het buitenland : | | | |
| 1) Kredieten van een miljoen frank of meer waarvan de begunstigde een Belgische ingezetene is | XVI - 11.1 | | |
| 2) Kredieten van een miljoen frank of meer waarvan de begunstigde een niet-ingezetene is | XVI - 11.2 | | |
| XVII. — Kapitaalmarkt. | | | |
| 1. Obligaties in Belgische franken voor meer dan een jaar, uitgegeven door de overheid | XVII - 1 | | |
| 2. Obligaties en kasbons in Belgische franken voor meer dan een jaar per emissiesector | XVII - 2 | | |
| 3. Obligaties en kasbons in Belgische franken voor meer dan een jaar : netto-uitgiften en -verwervingen door de particulieren en de vennootschappen. | XVII - 3 | | |
| 4. Obligaties en kasbons in Belgische franken voor meer dan een jaar : indeling naar emissie- en houdersectoren | XVII - 4 | | |
| 5. Houderchap van de gedematerialiseerde lineaire obligaties. | XVII - 5 | | |
| 6. Openbare uitgiften, door de overheidssector, van in Belgische franken luidende obligaties voor meer dan een jaar. | XVII - 6 | | |
| 7. Aanbestedingen van lineaire obligaties | XVII - 7 | | |
| 8. Uitgiften van aandelen | XVII - 8 | | |
| 9. Beursactiviteit | XVII - 9 | | |
| 10. Openbare uitgiften, in België, van deelbewijzen of aandelen van instellingen voor collectieve belegging | XVII - 10 | | |
| 11. Aantal en inventariswaarde van de instellingen voor collectieve belegging naar Belgisch recht | XVII - 11 | | |
| XVIII. — Geldmarkt. | | | |
| 1. Uitwerking van de geldmarkttransacties van de Nationale Bank van België | XVIII - 1 | | |
| 2. Geldmarktbeleid van de Nationale Bank van België | XVIII - 2 | | |
| 3. Individuele kredietlijnen van de financiële instellingen bij de Nationale Bank van België ter dekking van hun einddagtekorten | XVIII - 3 | | |
| 4. Plafonds voor de mobilisering van handelspapier door de kredietinstellingen bij de Nationale Bank van België | XVIII - 4 | | |
| 5. Aanbestedingen van kredieten door de Nationale Bank van België | XVIII - 5 | | |
| 6. a) Uitgifte van driemaands schatkistcertificaten | XVIII - 6a | | |
| b) Uitgifte van zesmaands schatkistcertificaten | XVIII - 6b | | |
| c) Uitgifte van twaalfmaands schatkistcertificaten | XVIII - 6c | | |
| 7. Transacties op de secundaire markt van gedematerialiseerde effecten opgetekend door het effectenclearringstelsel van de Nationale Bank van België | XVIII - 7 | | |
| 8. Houderchap van de gedematerialiseerde schatkistcertificaten | XVIII - 8 | | |

XIX. — Rentetarieven.

| | |
|--|----------------|
| 1. Rentetarieven van de Nationale Bank van België en van het Herdiscontering- en Waarborginstituut | XIX - 1 |
| 2. Referentietarieven van de secundaire markt voor schatkistcertificaten | XIX - 2 |
| 3. Rentetarieven op de interbankenmarkt | XIX - 3 |
| 4. Debetrentetarieven van de Belgische financiële instellingen | XIX - 4 |
| 5. Creditrentetarieven van de Belgische financiële instellingen | XIX - 5 |
| 6. Rendementspercentages op lange termijn op de secundaire markt van obligaties van de overheidssector | XIX - 6 |
| 7. Rente op driemaands Euro-deposito's | XIX - 7 |
| 8. Brutorendementen op lange termijn op de secundaire markt : internationale vergelijking | XIX - 8 |

XX. — Buitenlandse circulatiebanken.

| | |
|-----------------------|---------------|
| 1. Discontovoet | XX - 1 |
|-----------------------|---------------|

GRAFIEKEN.

| | |
|---|-----------------|
| BNP berekend door ontleding van de bestedingen | I - 3 |
| Conjunctuurtests | I - 4 |
| Synthetische curven bouwnijverheid | I - 4c.2 |
| Industriële productie | IV - 1 |
| Industriële productie der landen van de Europese Economische Gemeenschap | IV - 6 |
| Bezoldigingen van de werknemers - Gemiddeld brutoloon per gewerkt uur | VI - 1 |
| Gezamenlijke betalingen door middel van direct opeisbare bankdeposito's in Belgische franken en van de tegoeden in postrekening | XIV - 11 |

VOORNAAMSTE GEBRUIKTE AFKORTINGEN

| | | |
|-------------|---------------|--|
| BLEU | ASLK | Algemene Spaar- en Lijfrentekas. |
| | BPC | Belgisch-Luxemburgse Economische Unie. |
| | BTW | Bestuur der Postchecks. |
| | CBHK | Belasting op de Toegevoegde Waarde. |
| EEG | | Centraal Bureau voor Hypothecair Krediet. |
| | EFMS | Europese Economische Gemeenschap. |
| | OESO | Europees Fonds voor Monetaire Samenwerking. |
| IMF | | Organisatie voor Economische Samenwerking en Ontwikkeling. |
| | HWI | Herdiscontering- en Waarborginstituut. |
| | IRES | Internationaal Monetair Fonds. |
| | MEZ | Université Catholique de Louvain - Institut de Recherches Economiques. |
| | NBB | Ministerie van Economische Zaken. |
| | NILK | Nationale Bank van België. |
| | NIS | Nationaal Instituut voor Landbouwkrediet. |
| | NKBK | Nationaal Instituut voor de Statistiek. |
| | NMBS | Nationale Kas voor Beroepskrediet. |
| | NMH | Nationale Maatschappij der Belgische Spoorwegen. |
| OVN | NMKN | Nationale Maatschappij voor de Huisvesting. |
| | RTT | Nationale Maatschappij voor Krediet aan de Nijverheid. |
| | RVA | Organisatie der Verenigde Naties. |
| | SABENA | Regie van Telegrafie en Telefonie. |
| | | Rijksdienst voor Arbeidsvoorziening. |
| | | Belgische Naamloze Vennootschap tot Exploitatie van het Luchtverkeer. |

CONVENTIONELE TEKENS

| | |
|------|--|
| — | het gegeven bestaat niet of is niet van toepassing. |
| . | niet beschikbaar gegeven. |
| % | procent. |
| * | voorlopig of raming. |
| ! | verbeterd. |
| ... | nihil of minder dan de helft van de laatst weerhouden eenheid. |
| 0 | |
| 0,0 | |
| p.m. | pro memorie. |

ALGEMENE OPMERKING

In verschillende tabellen zijn de totalen ten gevolge van afrondingen niet gelijk aan de som van de rubrieken.

VLUGGE MEDEDELING VAN DE GEGEVENS

De abonnees kunnen desgewenst de gegevens vermeld in de tabellen VI-1, X-1 en 3, XV-1 tot 6 en XIX-1 verkrijgen zodra zij opgesteld zijn. De aanvragen dienen te worden gericht aan de Nationale Bank van België, Dienst Documentatie, de Berlaimontlaan 5, B - 1000 Brussel. Hierbij dient te worden vermeld welke tabellen de abonnee wenst te ontvangen.

BELGISCHE ECONOMISCHE STATISTIEKEN

De Bank heeft verzamelingen statistische reeksen uitgegeven in verband met de Belgische economie tijdens de periodes 1919 tot 1928, 1929 tot 1940, 1941 tot 1950, 1950 tot 1960, 1960 tot 1970 en 1970 tot 1980. Daarmee wil zij allen behulpzaam zijn die belang stellen in economische studies op middellange en lange termijn. Zij heeft getracht statistische reeksen te publiceren die over een lange periode vergelijkbaar zijn. Technische noten verduidelijken de betekenis van de cijfers.

De verzamelingen zijn verkrijgbaar door storting of overschrijving op rekening 100-0123913-78 - « TBW - Te factureren leveringen - Publikaties van de Dienst Documentatie » van de hieronder vastgestelde bedragen (eventueel plus 6 pct. BTW voor België) met vermelding van de gewenste verzameling.

| | België en het Groothertogdom Luxemburg | Buitenland (gewone post) |
|--|--|-----------------------------|
| 1919-1928 (enkel beschikbaar in het Frans) | fr. 100 | fr. 100 |
| 1929-1940 | fr. 250 | fr. 250 |
| 1941-1950 | fr. 400 | fr. 450 |
| 1950-1960 | fr. 500 | fr. 600 |
| 1960-1970 | fr. 1.000 | fr. 1.100 |
| 1970-1980 | fr. 2.000 | fr. 2.600* |

* Luchtpost fr. 3.000.

De aanvragen om inlichtingen kunnen worden gericht aan de Nationale Bank van België, Dienst Documentatie, de Berlaimontlaan 5, B - 1000 Brussel.

I. — NATIONALE REKENINGEN EN CONJUNCTUURTESTS

1. — VERDELING VAN HET NATIONAAL PRODUCT OVER DE PRODUKTIEFACTOREN

Ramingen in werkelijke prijzen

(miljarden franken)

Bron : NIS.

| | 1984 | 1985 | 1986 | 1987 | 1988 | 1989 | 1990 | 1991 |
|---|----------------|----------------|----------------|----------------|----------------|----------------|----------------|----------------|
| A. Inkomen uit bezoldigde arbeid ¹ : | | | | | | | | |
| 1. Wedden en lonen van werknemers onderworpen aan de Sociale Zekerheid | 1.330,1 | 1.372,9 | 1.380,8 | 1.404,2 | 1.459,3 | 1.571,5 | 1.706,9 | 1.829,8 |
| 2. Wedden en lonen van werknemers onderworpen aan sommige bepalingen van de Sociale Zekerheid | 63,2 | 66,2 | 68,7 | 70,0 | 71,5 | 72,9 | 76,2 | 78,7 |
| 3. Werkgeversbijdragen Sociale Zekerheid | 368,0 | 422,8 | 441,9 | 478,3 | 497,4 | 536,2 | 575,0 | 619,7 |
| 4. Werknemers niet onderworpen aan de Sociale Zekerheid | 650,3 | 684,2 | 741,9 | 741,1 | 744,5 | 790,4 | 838,6 | 891,2 |
| 5. Aanvullingen en correcties | 128,1 | 137,6 | 163,5 | 186,2 | 200,3 | 197,2 | 201,9 | 207,7 |
| Statistische aanpassing | 5,6 | - 10,2 | 22,8 | - 2,3 | 19,3 | - 21,0 | 21,3 | 9,0 |
| Totaal ... | 2.545,3 | 2.673,5 | 2.819,7 | 2.877,3 | 2.992,3 | 3.147,0 | 3.419,9 | 3.636,0 |
| B. Ondernemersinkomen van zelfstandigen en van personenvennootschappen : | | | | | | | | |
| 1. Land-, tuin- en bosbouw ¹ | 72,5 | 69,8 | 68,9 | 62,0 | 66,9 | 92,3 | 81,2 | 76,3 |
| 2. Vrije beroepen ¹ | 138,7 | 155,6 | 169,4 | 186,6 | 205,3 | 233,7 | 253,1 | 275,5 |
| 3. Handelaars en ambachtlieden ¹ | 256,6 | 266,8 | 284,5 | 299,2 | 317,1 | 335,5 | 351,4 | 358,1 |
| 4. Inkomen der personenvennootschappen ² | 25,5 | 31,8 | 41,6 | 46,2 | 52,5 | 65,8 | 60,3 | 54,8 |
| Statistische aanpassing | 1,1 | - 2,0 | 4,6 | - 0,5 | 4,2 | - 4,8 | 4,7 | 1,9 |
| Totaal ... | 494,4 | 522,0 | 569,0 | 593,5 | 645,9 | 722,4 | 750,7 | 766,6 |
| C. Inkomen uit vermogen toevloeiend aan particulieren ¹ : | | | | | | | | |
| 1. Intresten | 463,4 | 500,9 | 517,5 | 514,9 | 523,4 | 548,9 | 606,9 | 670,6 |
| 2. Huur (ontvangen of toegerekend) | 144,8 | 159,3 | 173,8 | 190,0 | 203,3 | 214,0 | 223,7 | 235,8 |
| 3. Dividenden, tantièmes, giften | 145,2 | 178,9 | 189,3 | 211,4 | 250,4 | 344,1 | 380,0 | 429,2 |
| Totaal ... | 753,4 | 839,2 | 880,6 | 916,3 | 977,1 | 1.106,9 | 1.210,6 | 1.335,5 |
| D. Reserveringen van vennootschappen ² | 88,5 | 139,3 | 212,9 | 228,7 | 264,0 | 341,1 | 268,0 | 198,2 |
| E. Directe belastingen der vennootschappen van alle juridische vormen | 132,7 | 148,4 | 156,6 | 164,3 | 177,6 | 182,0 | 187,6 | 185,3 |
| F. Inkomen uit vermogen en ondernemersinkomen toevloeiend aan de overheid : | | | | | | | | |
| 1. Toegerekende netto-huur | 33,2 | 36,0 | 39,3 | 43,9 | 49,7 | 56,7 | 58,4 | 63,0 |
| 2. Intresten, dividenden, winsten | - 9,4 | - 4,5 | - 15,5 | - 13,9 | - 21,4 | - 11,2 | - 4,0 | 5,2 |
| Totaal ... | 23,8 | 31,5 | 23,9 | 30,0 | 28,3 | 45,5 | 54,4 | 68,2 |
| G. Intresten van de overheidsschuld | -441,6 | -510,5 | -569,5 | -560,1 | -571,9 | -639,4 | -703,6 | -710,3 |
| Netto nationaal inkomen tegen factorkosten | 3.596,5 | 3.843,4 | 4.093,1 | 4.250,1 | 4.513,4 | 4.905,5 | 5.187,7 | 5.479,6 |
| H. Afschrijvingen | 423,3 | 455,8 | 471,5 | 497,0 | 553,4 | 598,0 | 622,8 | 667,4 |
| Bruto nationaal inkomen tegen factorkosten | 4.019,8 | 4.299,2 | 4.564,6 | 4.747,0 | 5.066,9 | 5.503,5 | 5.810,5 | 6.147,0 |
| I. Indirecte belastingen | 535,4 | 560,8 | 578,1 | 618,2 | 659,8 | 725,7 | 762,8 | 792,6 |
| J. Subsidies | - 61,8 | - 64,7 | - 68,0 | - 55,9 | - 64,0 | - 63,7 | - 63,8 | - 84,2 |
| Bruto nationaal produkt tegen marktprijzen | 4.493,4 | 4.795,4 | 5.074,8 | 5.309,3 | 5.662,7 | 6.165,5 | 6.509,6 | 6.855,4 |

¹ Vóór belastingheffing.

² Na belastingheffing.

I - 2. — BRUTO TOEGEVOEGDE WAARDE, TEGEN MARKTPRIJZEN, PER ACTIVITEITSKLASSE

Ramingen in werkelijke prijzen

(miljarden franken)

Bron : NIS.

| | 1984 | 1985 | 1986 | 1987 | 1988 | 1989 | 1990 | 1991 |
|--|----------------|----------------|----------------|----------------|----------------|----------------|----------------|----------------|
| 1. Landbouw, bosbouw en visserij | 112,3 | 112,2 | 114,2 | 108,3 | 113,3 | 139,9 | 125,5 | 130,8 |
| 2. Extractieve nijverheid | 22,4 | 22,2 | 17,4 | 15,6 | 14,8 | 15,9 | 16,0 | 17,2 |
| 3. Verwerkende nijverheid : | | | | | | | | |
| a) Voedingsmiddelen, dranken, tabak | 208,6 | 221,3 | 228,6 | 228,7 | 225,1 | 240,2 | 252,9 | 267,2 |
| b) Textiel | 47,4 | 51,2 | 59,5 | 59,7 | 50,5 | 50,4 | 52,7 | 48,6 |
| c) Kleding en schoeisel | 24,7 | 26,2 | 27,1 | 27,6 | 26,3 | 28,8 | 33,7 | 35,9 |
| d) Hout en meubelen | 41,6 | 45,0 | 47,4 | 49,9 | 53,0 | 63,9 | 65,5 | 71,1 |
| e) Papier, drukkerij, uitgeverij | 54,6 | 59,5 | 65,1 | 67,9 | 77,6 | 83,4 | 89,7 | 88,5 |
| f) Chemie en aanverwante activiteiten ... | 145,3 | 159,1 | 182,0 | 158,8 | 180,5 | 193,1 | 192,7 | 193,3 |
| g) Klei, ceramiek, glas, cement | 40,8 | 39,9 | 44,4 | 48,0 | 53,7 | 59,3 | 61,6 | 58,0 |
| h) Ijzer, staal en non ferro-metalen | 68,4 | 73,4 | 76,5 | 71,3 | 100,9 | 125,9 | 113,6 | 86,9 |
| i) Metaalverwerkende nijverheid, scheeps- bouw | 252,1 | 294,5 | 291,0 | 301,6 | 337,2 | 358,2 | 374,2 | 338,1 |
| j) Overige nijverheid | 158,5 | 168,2 | 177,2 | 184,5 | 203,9 | 229,7 | 260,0 | 275,0 |
| Totaal van rubriek 3 ... | 1.041,9 | 1.138,4 | 1.198,9 | 1.198,1 | 1.308,6 | 1.433,0 | 1.496,6 | 1.462,5 |
| 4. Bouwnijverheid | 241,5 | 252,3 | 261,9 | 272,6 | 312,4 | 353,4 | 387,8 | 409,3 |
| 5. Elektriciteit, gas, water | 160,9 | 176,4 | 167,6 | 175,7 | 181,0 | 181,7 | 191,3 | 203,8 |
| 6. Handel, bank- en verzekeringswezen, woongebouwen : | | | | | | | | |
| a) Handel | 870,9 | 955,0 | 1.049,4 | 1.126,3 | 1.181,1 | 1.249,4 | 1.376,7 | 1.439,8 |
| b) Bank- en verzekeringswezen | 256,1 | 279,6 | 325,2 | 355,0 | 358,6 | 368,5 | 345,9 | 377,1 |
| c) Woongebouwen | 257,9 | 277,8 | 294,7 | 314,9 | 335,6 | 357,1 | 377,8 | 401,0 |
| Totaal van rubriek 6 ... | 1.384,9 | 1.512,4 | 1.669,3 | 1.796,1 | 1.875,3 | 1.975,1 | 2.100,3 | 2.217,9 |
| 7. Vervoer en verkeer | 359,4 | 390,5 | 385,6 | 411,4 | 457,1 | 489,3 | 523,9 | 562,9 |
| 8. Diensten | 1.339,8 | 1.419,4 | 1.508,0 | 1.568,5 | 1.657,5 | 1.820,3 | 1.946,8 | 2.067,0 |
| 9. Correctie voor investeringen met eigen ar- beidskrachten | 6,1 | 6,8 | 7,1 | 7,6 | 9,3 | 10,2 | 11,7 | 11,6 |
| 10. Intermediair verbruik van toegerekende in- tresten i.v.m. kosteloze diensten van finan- ciële instellingen | - 72,9 | - 79,1 | - 92,3 | - 92,3 | - 88,9 | - 87,0 | - 82,4 | - 87,6 |
| 11. Aftrekbare B.T.W. op investeringen | - 77,6 | - 85,5 | - 94,2 | - 102,6 | - 115,3 | - 129,5 | - 143,4 | - 148,3 |
| Statistische aanpassing | 23,3 | - 7,7 | - 19,5 | - 10,1 | - 17,9 | - 4,9 | - 6,6 | 29,8 |
| Bruto binnenlands produkt tegen markt- prijzen | 4.541,9 | 4.858,4 | 5.124,0 | 5.348,9 | 5.707,2 | 6.197,5 | 6.567,5 | 6.877,0 |
| 12. Saldo van de factorinkomens ontvangen van en betaald aan het buitenland | - 48,5 | - 63,0 | - 49,2 | - 39,6 | - 44,5 | - 32,0 | - 57,9 | - 21,6 |
| Bruto nationaal produkt tegen marktprij- zen | 4.493,4 | 4.795,4 | 5.074,8 | 5.309,3 | 5.662,7 | 6.165,5 | 6.509,6 | 6.855,4 |

I - 3. — BNP BEREKEND DOOR ONTLEDING VAN DE BESTEDINGEN

(miljarden franken)

Bron : NIS.

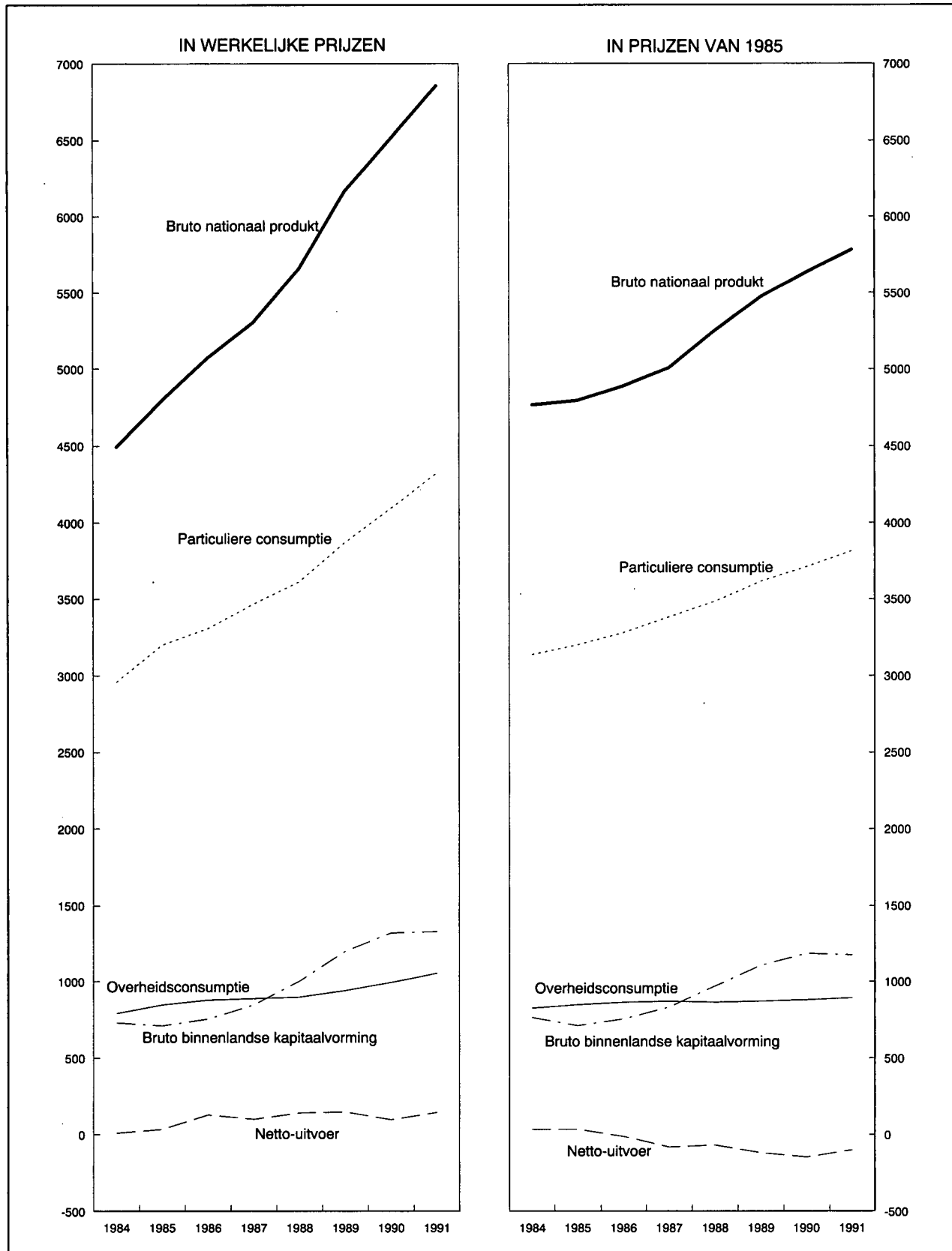

I - 3a. — BESTEDING VAN HET NATIONAAL PRODUKT

Ramingen in werkelijke prijzen

(miljarden franken)

Bron : NIS.

| | 1984 | 1985 | 1986 | 1987 | 1988 | 1989 | 1990 | 1991 |
|---|----------------|----------------|----------------|----------------|----------------|----------------|----------------|----------------|
| A. Particuliere consumptie : | | | | | | | | |
| 1. Voedingsmiddelen | 560,2 | 593,3 | 607,2 | 614,3 | 625,6 | 651,7 | 679,2 | 706,6 |
| 2. Dranken | 123,8 | 128,6 | 132,7 | 138,3 | 142,6 | 149,2 | 167,5 | 171,7 |
| 3. Tabakswaaren | 53,4 | 54,4 | 55,6 | 54,6 | 55,7 | 57,2 | 58,2 | 60,8 |
| 4. Kleding en ander persoonlijk goed | 224,2 | 237,7 | 250,9 | 263,7 | 278,6 | 291,2 | 319,3 | 340,0 |
| 5. Huur, taxes, water | 340,9 | 364,9 | 386,5 | 410,8 | 434,9 | 461,1 | 486,1 | 516,9 |
| 6. Verwarming en verlichting | 202,9 | 220,5 | 183,0 | 167,5 | 155,0 | 161,6 | 171,9 | 184,9 |
| 7. Duurzame huishoudartikelen | 242,8 | 258,5 | 292,4 | 314,2 | 337,5 | 365,3 | 394,5 | 417,9 |
| 8. Onderhoud van de woning | 120,0 | 125,6 | 132,1 | 135,3 | 136,9 | 142,6 | 148,7 | 155,1 |
| 9. Persoonlijke verzorging en hygiëne | 324,8 | 347,2 | 368,2 | 387,2 | 410,1 | 437,6 | 465,6 | 501,8 |
| 10. Vervoer | 351,6 | 372,5 | 374,9 | 394,3 | 425,7 | 466,2 | 511,6 | 539,5 |
| 11. Verkeer : PTT | 26,2 | 28,4 | 30,3 | 33,2 | 35,1 | 37,0 | 39,5 | 41,2 |
| 12. Vrijtijdsbesteding | 272,7 | 291,3 | 306,4 | 326,8 | 356,6 | 384,0 | 417,5 | 444,8 |
| 13. Onderwijs en onderzoek | 6,6 | 7,1 | 7,5 | 7,9 | 8,3 | 8,7 | 9,1 | 9,4 |
| 14. Financiële diensten | 137,5 | 148,8 | 172,9 | 190,6 | 193,2 | 201,3 | 200,1 | 212,4 |
| 15. Diverse diensten | 25,2 | 28,0 | 30,1 | 34,7 | 37,2 | 44,3 | 47,1 | 52,0 |
| 16. Persoonlijke uitgaven in het buitenland | 93,3 | 100,7 | 107,1 | 121,0 | 138,8 | 139,7 | 148,5 | 155,9 |
| 17. Minus : uitgaven van niet-ingezetenen in België | -121,0 | -124,8 | -124,5 | -137,2 | -152,6 | -149,8 | -153,2 | -154,8 |
| Statistische aanpassing | -24,0 | 16,3 | -6,5 | 10,3 | -4,3 | 23,4 | -14,7 | -31,1 |
| Totaal ... | 2.961,3 | 3.199,1 | 3.306,8 | 3.467,6 | 3.614,8 | 3.872,4 | 4.096,6 | 4.324,9 |
| B. Overheidsconsumptie : | | | | | | | | |
| 1. Bezoldigingen en pensioenen | 582,4 | 620,0 | 642,9 | 640,3 | 645,2 | 680,8 | 723,2 | 768,1 |
| 2. Lopende aankopen van goederen en diensten | 158,1 | 172,7 | 178,2 | 183,0 | 178,4 | 176,8 | 183,2 | 193,7 |
| 3. Toegerekende netto-huur van administratieve en onderwijsgebouwen van de openbare besturen | 33,2 | 36,0 | 39,3 | 43,9 | 49,7 | 56,7 | 58,4 | 63,0 |
| 4. Betaalde huur | 5,8 | 6,7 | 7,3 | 7,5 | 8,1 | 8,1 | 8,9 | 9,4 |
| 5. Toegerekende afschrijvingen van administratieve- en onderwijsgebouwen van de openbare besturen | 8,6 | 9,3 | 10,1 | 11,3 | 12,7 | 14,5 | 14,9 | 16,1 |
| 6. Afschrijvingen meubilering en materieel | 4,2 | 4,4 | 4,7 | 5,0 | 4,9 | 5,2 | 5,2 | 5,2 |
| Totaal ... | 792,4 | 849,1 | 882,5 | 890,9 | 898,9 | 942,1 | 993,8 | 1055,5 |
| C. Bruto binnenlandse kapitaalvorming : | | | | | | | | |
| 1. Landbouw, bosbouw en visserij | 17,4 | 18,0 | 19,6 | 21,2 | 20,3 | 20,1 | 23,1 | 20,6 |
| 2. Extractieve nijverheid | 5,0 | 4,0 | 3,6 | 1,4 | 3,3 | 6,5 | 8,0 | 8,1 |
| 3. Verwerkende nijverheid | 140,3 | 157,5 | 178,4 | 191,5 | 237,7 | 299,5 | 349,6 | 344,9 |
| 4. Bouwnijverheid | 11,3 | 12,6 | 15,1 | 15,2 | 22,9 | 25,0 | 28,3 | 27,9 |
| 5. Elektriciteit, gas en water | 45,5 | 47,8 | 41,0 | 37,8 | 37,9 | 46,3 | 45,8 | 49,2 |
| 6. Handel, bank- en verzekeringswezen .. | 101,7 | 113,7 | 129,2 | 147,2 | 174,0 | 197,9 | 213,0 | 220,4 |
| 7. Woongebouwen | 138,3 | 152,2 | 163,8 | 183,6 | 230,4 | 288,4 | 322,4 | 325,8 |
| 8. Vervoer en verkeer | 102,7 | 93,0 | 87,9 | 89,5 | 84,9 | 93,8 | 101,8 | 109,9 |
| 9. Overheid en onderwijs | 103,1 | 95,9 | 89,5 | 84,9 | 91,5 | 89,0 | 94,0 | 105,7 |
| 10. Andere diensten | 43,5 | 46,3 | 55,5 | 62,8 | 80,5 | 100,7 | 112,3 | 118,4 |
| 11. Veranderingen der voorraden | 25,7 | -34,7 | -27,4 | 10,1 | 23,4 | 27,1 | 25,4 | 8,0 |
| Statistische aanpassing | -5,9 | 3,6 | -1,5 | 2,5 | -1,2 | 7,3 | -4,7 | -9,6 |
| Totaal ... | 728,6 | 710,0 | 754,7 | 847,7 | 1.005,7 | 1.201,4 | 1.318,9 | 1.329,3 |
| D. Netto-uitvoer van goederen en diensten : | | | | | | | | |
| 1. Factorinkomens ontvangen van het buitenland | 596,3 | 710,7 | 635,2 | 611,5 | 728,9 | 1.088,1 | 1.212,4 | 1.427,9 |
| 2. Uitvoer van goederen en diensten | 3.336,6 | 3.479,1 | 3.366,9 | 3.476,7 | 3.907,2 | 4.513,1 | 4.638,8 | 4.763,0 |
| Totale uitvoer ... | 3.932,9 | 4.189,8 | 4.002,1 | 4.088,2 | 4.636,1 | 5.601,2 | 5.851,2 | 6.190,9 |
| 3. Factorinkomens betaald aan het buitenland | 644,8 | 773,7 | 684,4 | 651,1 | 773,4 | 1.120,1 | 1.270,3 | 1.449,5 |
| 4. Invoer van goederen en diensten | 3.276,9 | 3.379,0 | 3.186,9 | 3.334,1 | 3.719,4 | 4.331,5 | 4.480,6 | 4.595,7 |
| Totale invoer ... | 3.921,7 | 4.152,7 | 3.871,3 | 3.985,2 | 4.492,8 | 5.451,6 | 5.750,9 | 6.045,2 |
| Netto-uitvoer ... | 11,2 | 37,1 | 130,8 | 103,0 | 143,3 | 149,6 | 100,3 | 145,7 |
| Bruto nationaal produkt tegen marktprijzen . | 4.493,4 | 4.795,4 | 5.074,8 | 5.309,3 | 5.662,7 | 6.165,5 | 6.509,6 | 6.855,4 |

I - 3b. — BESTEDING VAN HET NATIONAAL PRODUKT

Ramingen in prijzen van 1985 — Indexcijfers 1985 = 100

Bron : NIS.

| | 1984 | 1985 | 1986 | 1987 | 1988 | 1989 | 1990 | 1991 |
|--|-----------|------------|------------|------------|------------|------------|------------|------------|
| A. Particuliere consumptie : | | | | | | | | |
| 1. Voedingsmiddelen | 98 | 100 | 101 | 103 | 104 | 106 | 107 | 110 |
| 2. Dranken | 100 | 100 | 100 | 104 | 106 | 108 | 115 | 113 |
| 3. Tabakswaaren | 107 | 100 | 96 | 90 | 91 | 86 | 83 | 84 |
| 4. Kleding en ander persoonlijk goed | 101 | 100 | 99 | 99 | 100 | 102 | 109 | 113 |
| 5. Huur, taxes, water | 98 | 100 | 102 | 104 | 107 | 110 | 112 | 115 |
| 6. Verwarming en verlichting | 96 | 100 | 98 | 100 | 95 | 94 | 97 | 103 |
| 7. Duurzame huishoudartikelen | 98 | 100 | 109 | 115 | 122 | 130 | 138 | 143 |
| 8. Onderhoud van de woning | 101 | 100 | 101 | 101 | 101 | 103 | 105 | 106 |
| 9. Persoonlijke verzorging en hygiëne | 98 | 100 | 101 | 103 | 108 | 112 | 114 | 115 |
| 10. Vervoer | 99 | 100 | 104 | 107 | 113 | 118 | 125 | 127 |
| 11. Verkeer : PTT | 96 | 100 | 103 | 112 | 119 | 126 | 130 | 137 |
| 12. Vrijtijdsbesteding | 100 | 100 | 101 | 104 | 112 | 117 | 122 | 124 |
| 13. Onderwijs en onderzoek | 98 | 100 | 102 | 104 | 106 | 108 | 109 | 111 |
| 14. Financiële diensten | 98 | 100 | 112 | 127 | 134 | 142 | 143 | 149 |
| 15. Diverse diensten | 95 | 100 | 102 | 114 | 120 | 140 | 144 | 153 |
| 16. Persoonlijke uitgaven in het buitenland | 99 | 100 | 101 | 112 | 125 | 121 | 122 | 120 |
| 17. Minus : uitgaven van niet-ingezetenen in België | 103 | 100 | 95 | 102 | 111 | 105 | 101 | 97 |
| <i>Totaal ...</i> | 98 | 100 | 103 | 106 | 109 | 113 | 116 | 119 |
| B. Overheidsconsumptie : | | | | | | | | |
| 1. Bezoldigingen en pensioenen | 98 | 100 | 101 | 101 | 101 | 102 | 103 | 104 |
| 2. Lopende aankopen van goederen en diensten | 95 | 100 | 103 | 105 | 101 | 97 | 97 | 100 |
| 3. Toegerekende huur en afschrijvingen van administratieve en onderwijsgebouwen van de openbare besturen ; betaalde huur ; afschrijvingen op meubilering en materieel van de centrale overheid | 96 | 100 | 105 | 111 | 119 | 129 | 129 | 135 |
| <i>Totaal ...</i> | 98 | 100 | 102 | 102 | 102 | 103 | 104 | 105 |
| C. Bruto binnenlandse kapitaalvorming : | | | | | | | | |
| 1. Landbouw, bosbouw en visserij | 100 | 100 | 107 | 116 | 109 | 104 | 116 | 101 |
| 2. Extractieve nijverheid | 127 | 100 | 88 | 35 | 81 | 151 | 181 | 180 |
| 3. Verwerkende nijverheid | 91 | 100 | 112 | 120 | 147 | 179 | 204 | 197 |
| 4. Bouwnijverheid | 93 | 100 | 117 | 118 | 175 | 181 | 198 | 189 |
| 5. Elektriciteit, gas en water | 99 | 100 | 86 | 79 | 78 | 91 | 88 | 92 |
| 6. Handel, bank- en verzekeringswezen .. | 93 | 100 | 113 | 128 | 149 | 162 | 169 | 170 |
| 7. Woongebouwen | 96 | 100 | 105 | 113 | 138 | 164 | 178 | 176 |
| 8. Vervoer en verkeer | 114 | 100 | 94 | 96 | 89 | 94 | 100 | 104 |
| 9. Overheid (exclusief onderwijs) | 112 | 100 | 102 | 107 | 122 | 114 | 112 | 129 |
| 10. Onderwijs | 111 | 100 | 83 | 67 | 57 | 52 | 60 | 61 |
| 11. Andere diensten | 98 | 100 | 119 | 135 | 169 | 202 | 219 | 226 |
| <i>Totaal ...</i> | 108 | 100 | 106 | 118 | 137 | 156 | 167 | 166 |
| D. Netto-uitvoer van goederen en diensten : | | | | | | | | |
| 1. Factorinkomens ontvangen van het buitenland | 89 | 100 | 86 | 81 | 96 | 137 | 148 | 169 |
| 2. Uitvoer van goederen en diensten | 99 | 100 | 105 | 113 | 123 | 133 | 139 | 144 |
| <i>Totale uitvoer ...</i> | 97 | 100 | 102 | 108 | 119 | 134 | 141 | 148 |
| 3. Factorinkomens betaald aan het buitenland | 89 | 100 | 85 | 80 | 93 | 129 | 142 | 157 |
| 4. Invoer van goederen en diensten | 99 | 100 | 107 | 118 | 128 | 140 | 146 | 150 |
| <i>Totale invoer ...</i> | 97 | 100 | 103 | 111 | 121 | 138 | 146 | 152 |
| Bruto nationaal produkt tegen marktprijzen . | 99 | 100 | 102 | 104 | 110 | 114 | 118 | 121 |

I - 4. — CONJUNCTUURTESTS

Synthetische curven

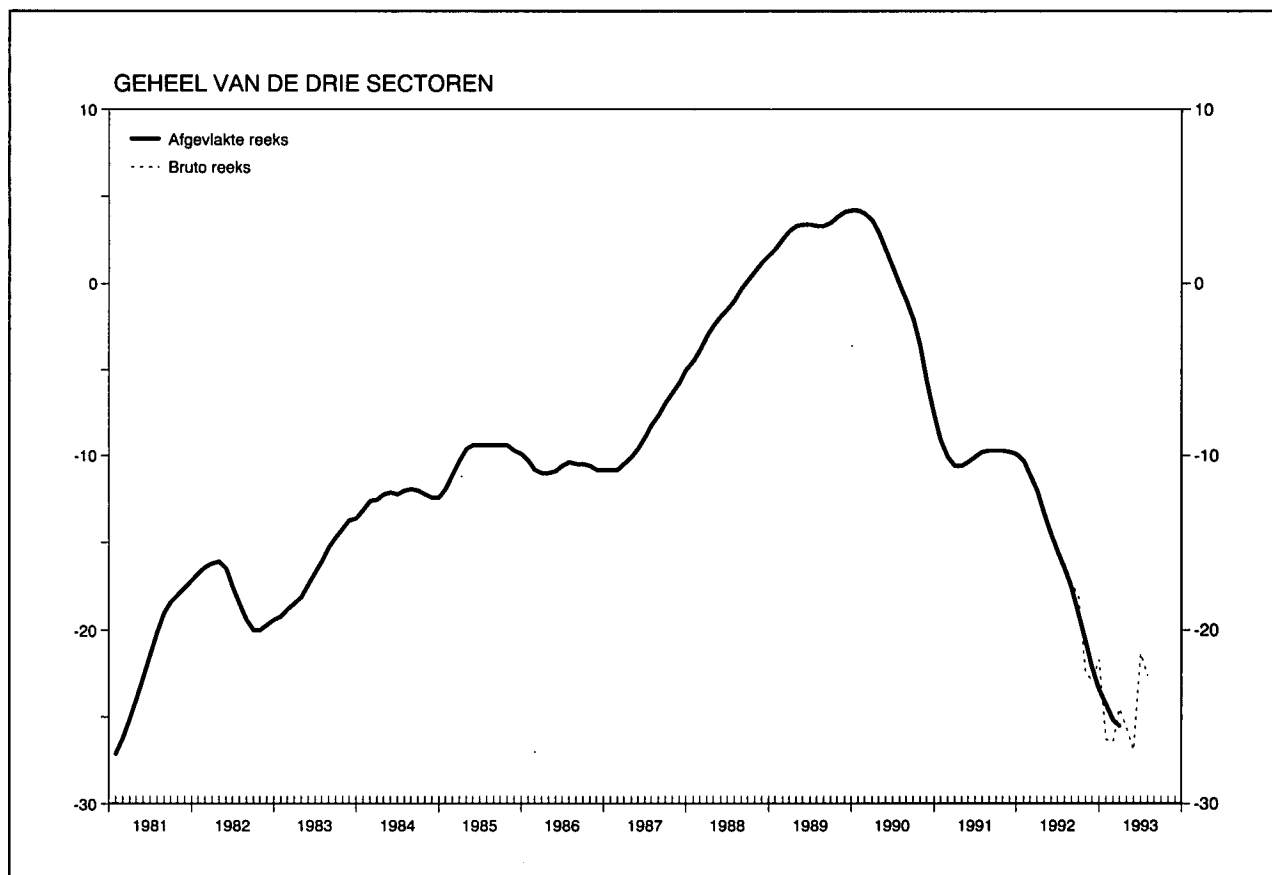

Resultaten van de maand juni

De vrijwel ononderbroken verslechtering van het conjuncturele klimaat sinds begin 1992 werd in de maand juni niet verder gezet : de synthetische bruto indicator van de Nationale Bank nam integendeel gevoelig toe. De forse klimaatsverbetering kan toegeschreven worden aan de verwerkende nijverheid en de handel. De bruto indicator voor de bouwnijverheid daarentegen, stabiliseerde.

De gunstige resultaten die tijdens de afgelopen maand werden opgetekend, laten nog niet toe te stellen dat het conjuncturele omslagpunt bereikt is. Zoals elk jaar moeten de resultaten voor de maand juni immers met grote omzichtigheid geïnterpreteerd worden omdat ze reeds beïnvloed zijn door de vakantieperiode. Niets wijst er evenwel op dat toevallige factoren ten grondslag van de verbetering zouden liggen.

De minder pessimistische houding van de ondernemers zou kunnen ingegeven zijn door de vaststelling dat de tijdens de jongste maanden opgetekende, scherpe terugval van de activiteit werd stopgezet, ook al stabiliseert de activiteit zich op een zeer laag peil. De jongste gegevens m.b.t. het verloop van de bezettingsgraad van de productiecapaciteit in de verwerkende nijverheid wijzen in die richting : na een ononderbroken daling sinds eind 1989, waarbij de capaciteitsbezetting tijdens het eerste kwartaal van 1993 een minimum van 74,5 pct. (seizoengezuiverd) bereikte, werd een stabilisatie opgetekend in het tweede kwartaal van dit jaar.

In elk geval zal de opgetekende verbetering moeten bevestigd worden in de loop van de volgende maanden, vooraleer men er een herneming van de economie mag uit afleiden. De synthetische afgevlakte indicator, die ontdaan van de extreme punten de fundamentele conjunctuurtendens weergeeft, zet trouwens vooralsnog in de drie bedrijfstakken zijn daling voort.

Resultaten van de maand juli

Na de sterke toename van juni liep de bruto reeks van de synthetische indicator van de Nationale Bank tijdens de maand juli lichtjes terug. Die achteruitgang moet geheel worden toegeschreven aan de daling van de indicatoren voor de verwerkende nijverheid en de handel : in de bouwnijverheid werd tijdens de beschouwde maand immers een duidelijke klimaatsverbetering waargenomen. Ondanks de verslechtering van het conjuncturele klimaat tijdens de maand juli situeren de bruto indicatoren voor het geheel der 3 sectoren en voor de takken van de verwerkende nijverheid en de handel zich echter nog op een hoger peil dan tijdens de eerste maanden van het jaar.

De synthetische afgevlakte indicator voor het geheel en voor de takken van de verwerkende nijverheid en de handel, die, door eliminatie van de extreme punten, de fundamentele tendens van de conjuncturele beweging weergeeft, stagneerde overigens vrijwel. Enkel in de bouwnijverheid bleef de synthetische afgevlakte indicator neerwaarts gericht. Deze laatste activiteitstak buiten beschouwing gelaten, lijken de jongste enquêteresultaten er bijgevolg op te wijzen dat het conjuncturele dieptepunt bereikt is.

I - 4. — CONJUNCTUURTESTS (vervolg 1)

Synthetische curven

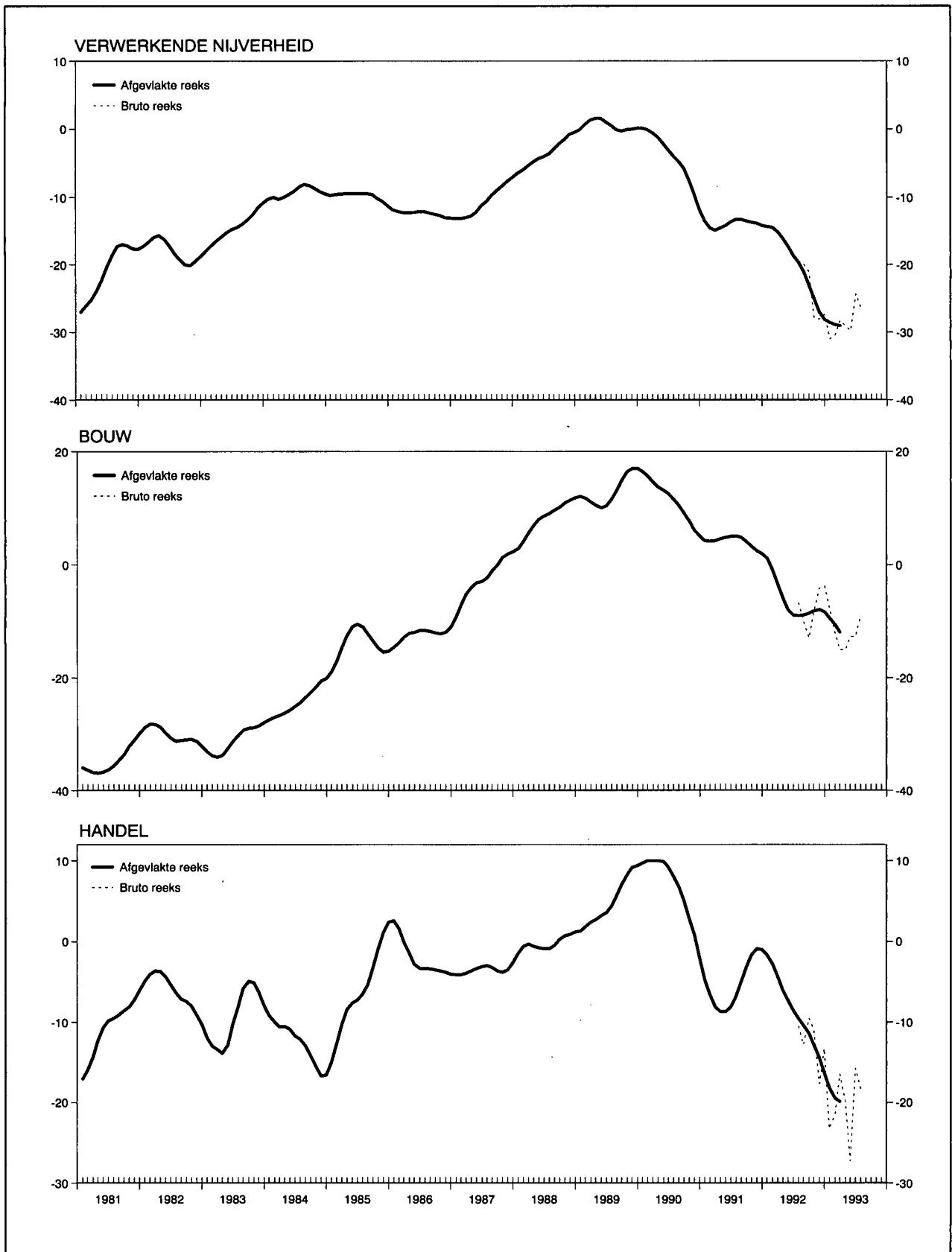

I - 4a. — CONJUNCTUURTESTS

Getalwaarde van de synthetische curven

| | Verwerkende nijverheid | | Bouwnijverheid exclusief burgerlijke bouwkunde en wegenwerken | | Handel | | Gezamenlijke curve | | Bouwnijverheid inclusief burgerlijke bouwkunde en wegenwerken ¹ | |
|--------------------|-------------------------------|--------------------------------|---|--------------------------------|-------------------------------|--------------------------------|-------------------------------|--------------------------------|--|--------------------------------|
| | Afgevlakte reeks ² | Seizoen-gezuiverde bruto reeks | Afgevlakte reeks ² | Seizoen-gezuiverde bruto reeks | Afgevlakte reeks ² | Seizoen-gezuiverde bruto reeks | Afgevlakte reeks ² | Seizoen-gezuiverde bruto reeks | Afgevlakte reeks ² | Seizoen-gezuiverde bruto reeks |
| 1990 Juli | - 4,0 | - 2,1 | +11,6 | +12,1 | + 8,0 | +12,2 | - 0,1 | + 2,2 | + 6,0 | + 7,1 |
| Augustus | - 4,8 | - 4,8 | +10,5 | + 8,9 | + 6,8 | + 5,2 | - 1,0 | - 1,2 | + 5,2 | + 3,7 |
| September | - 5,8 | - 5,4 | + 9,2 | + 6,0 | + 5,0 | + 9,2 | - 2,1 | - 1,5 | + 4,4 | + 1,9 |
| Oktober | - 7,5 | - 6,0 | + 7,6 | +10,9 | + 2,8 | - 0,8 | - 3,7 | - 2,7 | + 3,0 | + 6,8 |
| November | - 9,6 | -10,0 | + 6,1 | + 8,1 | + 0,8 | - 1,8 | - 5,6 | - 6,1 | + 1,5 | + 3,1 |
| December | -11,8 | -12,4 | + 5,0 | + 1,0 | - 2,1 | + 6,5 | - 7,6 | - 7,6 | + 0,6 | - 3,8 |
| 1991 Januari | -13,5 | -14,5 | + 4,3 | + 4,0 | - 4,8 | - 4,0 | - 9,1 | -10,2 | - 0,2 | - 0,5 |
| Februari | -14,6 | -17,0 | + 4,2 | + 2,3 | - 6,6 | -12,8 | -10,1 | -13,5 | - 0,4 | - 3,8 |
| Maart | -14,9 | -15,6 | + 4,3 | + 9,0 | - 8,1 | - 8,7 | -10,6 | -10,9 | - 0,2 | + 6,0 |
| April | -14,6 | -12,9 | + 4,6 | + 5,3 | - 8,7 | - 8,5 | -10,6 | - 9,5 | 0,0 | + 3,9 |
| Mei | -14,2 | -15,4 | + 4,8 | + 4,4 | - 8,7 | - 8,7 | -10,4 | -11,4 | + 0,2 | - 0,2 |
| Juni | -13,6 | -13,9 | + 5,0 | + 2,6 | - 8,1 | - 9,2 | -10,1 | -10,7 | + 0,4 | - 0,2 |
| Juli | -13,3 | -11,6 | + 5,1 | + 5,1 | - 6,7 | - 1,7 | - 9,8 | - 7,6 | + 0,5 | + 0,5 |
| Augustus | -13,3 | -13,0 | + 4,8 | + 6,3 | - 4,9 | - 4,3 | - 9,7 | - 8,8 | + 0,3 | + 3,8 |
| September | -13,5 | -13,3 | + 4,1 | + 5,9 | - 3,1 | - 9,0 | - 9,7 | - 9,8 | - 0,1 | + 2,1 |
| Oktober | -13,7 | -13,9 | + 3,3 | + 2,3 | - 1,6 | - 1,3 | - 9,7 | - 9,6 | - 0,4 | - 1,1 |
| November | -13,9 | -18,3 | + 2,5 | + 2,0 | - 0,9 | + 0,3 | - 9,8 | -12,5 | - 0,8 | - 1,0 |
| December | -14,2 | -14,9 | + 2,0 | + 1,4 | - 1,0 | 0,0 | - 9,9 | -10,2 | - 1,0 | - 1,3 |
| 1992 Januari | -14,3 | -11,9 | + 1,1 | + 2,3 | - 1,7 | - 3,8 | -10,3 | - 8,6 | - 1,3 | + 1,3 |
| Februari | -14,5 | -12,6 | - 0,9 | + 1,7 | - 2,8 | + 3,3 | -11,1 | - 8,1 | - 2,4 | + 0,7 |
| Maart | -15,1 | -14,6 | - 3,4 | - 3,4 | - 4,4 | -13,0 | -12,0 | -12,7 | - 4,0 | - 3,0 |
| April | -16,1 | -14,8 | - 5,9 | - 8,3 | - 6,1 | - 8,7 | -13,3 | -12,9 | - 5,7 | - 7,3 |
| Mei | -17,3 | -19,8 | - 8,0 | -10,7 | - 7,3 | - 4,8 | -14,5 | -16,2 | - 7,4 | - 9,3 |
| Juni | -18,6 | -17,8 | - 8,9 | - 8,9 | - 8,6 | - 4,8 | -15,5 | -14,5 | - 8,4 | - 7,9 |
| Juli | -19,6 | -19,4 | - 9,0 | - 6,7 | - 9,6 | -10,5 | -16,5 | -16,2 | - 8,7 | - 8,1 |
| Augustus | -21,0 | -19,9 | - 8,9 | - 9,9 | -10,4 | -12,8 | -17,6 | -17,3 | - 9,0 | -10,9 |
| September | -23,0 | -21,0 | - 8,6 | -12,9 | -11,4 | - 9,5 | -19,1 | -18,1 | - 8,8 | -13,4 |
| Oktober | -25,0 | -27,9 | - 8,1 | - 8,3 | -12,8 | -11,0 | -20,6 | -22,4 | - 8,1 | - 9,0 |
| November | -27,0 | -28,0 | - 7,9 | - 4,1 | -14,5 | -17,7 | -22,1 | -22,9 | - 7,6 | - 4,8 |
| December | -28,1 | -27,3 | - 8,3 | - 3,7 | -16,3 | -13,3 | -23,4 | -21,7 | - 7,4 | - 4,6 |
| 1993 Januari | -28,5 | -31,0 | - 9,4 | - 7,6 | -18,2 | -23,3 | -24,3 | -26,3 | - 8,1 | - 6,7 |
| Februari | -28,9 | -30,5 | -10,6 | -12,1 | -19,5 | -21,5 | -25,2 | -26,4 | - 9,0 | -10,3 |
| Maart | -29,0 | -28,3 | -11,9 | -15,0 | -19,9 | -16,5 | -25,5 | -24,5 | -10,0 | -14,1 |
| April | . | -29,0 | . | -15,0 | . | -20,0 | . | -25,6 | . | -12,1 |
| Mei | . | -29,8 | . | -12,7 | . | -27,3 | . | -26,9 | . | -10,5 |
| Juni | . | -24,3 | . | -12,7 | . | -15,8 | . | -21,3 | . | - 9,4 |
| Juli | . | -26,4 | . | - 9,0 | . | -18,3 | . | -22,6 | . | - 7,9 |

¹ Gewogen gemiddelde van de curve van de rompwerven van gebouwen (70 pct.) en van de curve van de burgerlijke bouwkunde en de wegenwerken (30 pct.).
Ofschoon de sector van de burgerlijke bouwkunde en wegenwerken niet in aanmerking werd genomen voor de berekening van de gezamenlijke synthetische curve — zijn ontwikkeling verloopt normaal immers niet parallel met die van de

conjunctuur — is het evenwel belangrijk over een indicator te beschikken die betrekking heeft op de gezamenlijke bouwnijverheid daar de meeste statistieken verband houden met de gezamenlijke bouwnijverheid.

² De afvlakking gebeurt op grond van de seizoengezuiverde bruto reeks.

I - 4b.1 — VERWERKENDE NIJVERHEID

Getalwaarde van de synthetische curve en van haar componenten

| | Verloop | | | | | | Beoordeling | | | | | | Vooruitzichten | | | | Synthetische curve | | p.m. Verkoopprijzen ¹ | | | |
|--------------------|--------------------------------|---------------------------------|--------------------------------|---------------------------------|--------------------------------|---------------------------------|--------------------------------|---------------------------------|--------------------------------|---------------------------------|--------------------------------|---------------------------------|--------------------------------|---------------------------------|--------------------------------|---------------------------------|--------------------------------|---------------------------------|----------------------------------|---------------------------------|--------------------------------|---------------------------------|
| | productietempo | | binnenlandse bestellingen | | buitenlandse bestellingen | | totale orderpositie | | buitenlandse orderpositie | | voorraden afgewerkte producten | | tewerkstelling | | vraag | | | | verloop | | vooruitzichten | |
| | Afge-vlakte reeks ² | Seizoen-gezui-verde bruto reeks | Afge-vlakte reeks ² | Seizoen-gezui-verde bruto reeks | Afge-vlakte reeks ² | Seizoen-gezui-verde bruto reeks | Afge-vlakte reeks ² | Seizoen-gezui-verde bruto reeks | Afge-vlakte reeks ² | Seizoen-gezui-verde bruto reeks | Afge-vlakte reeks ² | Seizoen-gezui-verde bruto reeks | Afge-vlakte reeks ² | Seizoen-gezui-verde bruto reeks | Afge-vlakte reeks ² | Seizoen-gezui-verde bruto reeks | Afge-vlakte reeks ² | Seizoen-gezui-verde bruto reeks | Afge-vlakte reeks ² | Seizoen-gezui-verde bruto reeks | Afge-vlakte reeks ² | Seizoen-gezui-verde bruto reeks |
| 1991 Juli | - 6,4 | - 5 | -10,9 | - 6 | - 9,5 | - 9 | -26,1 | -25 | -29,5 | -32 | + 6,4 | + 3 | - 6,9 | - 6 | - 9,1 | - 7 | -13,3 | -11,6 | - 4,0 | - 4 | - 1,3 | - 1 |
| Augustus ... | - 6,5 | - 7 | -10,5 | -12 | - 9,0 | - 9 | -26,5 | -27 | -30,1 | -26 | + 7,0 | +10 | - 6,8 | - 5 | - 9,8 | - 8 | -13,3 | -13,0 | - 4,4 | - 8 | - 0,9 | - 3 |
| September . | - 6,3 | - 3 | -10,3 | - 7 | - 8,8 | -19 | -27,0 | -25 | -30,9 | -29 | + 8,0 | + 5 | - 6,9 | - 7 | -10,0 | -11 | -13,5 | -13,3 | - 4,9 | -12 | + 0,1 | - 2 |
| Oktober ... | - 5,4 | - 7 | -10,1 | - 9 | - 8,3 | - 7 | -27,5 | -28 | -31,6 | -32 | + 8,9 | + 7 | - 7,1 | -10 | - 9,8 | -11 | -13,7 | -13,9 | - 5,0 | 0 | + 1,3 | + 3 |
| November .. | - 4,1 | - 9 | -10,9 | -20 | - 7,8 | -22 | -27,9 | -31 | -31,9 | -38 | + 9,6 | +10 | - 7,5 | - 6 | - 9,3 | -10 | -13,9 | -18,3 | - 5,1 | - 4 | + 2,3 | + 3 |
| December .. | - 2,9 | - 2 | -11,8 | -15 | - 7,1 | - 7 | -28,0 | -30 | -31,6 | -38 | +10,0 | +11 | - 8,5 | - 8 | - 8,8 | - 8 | -14,2 | -14,9 | - 5,0 | - 7 | + 2,8 | + 2 |
| 1992 Januari | - 2,5 | 0 | -12,5 | -10 | - 6,6 | - 3 | -28,0 | -27 | -31,4 | -31 | +10,0 | +11 | - 9,9 | - 8 | - 8,6 | - 5 | -14,3 | -11,9 | - 4,8 | - 5 | + 2,6 | + 7 |
| Februari ... | - 3,1 | + 2 | -13,6 | - 7 | - 6,5 | - 6 | -28,0 | -28 | -31,1 | -31 | +10,0 | +10 | -11,3 | -13 | - 9,4 | - 8 | -14,5 | -12,6 | - 5,0 | - 4 | + 2,0 | + 5 |
| Maart | - 3,9 | - 6 | -14,5 | -14 | - 7,3 | - 7 | -28,3 | -28 | -31,3 | -29 | +10,0 | + 9 | -13,0 | -13 | -10,8 | -11 | -15,1 | -14,6 | - 5,4 | - 5 | + 1,0 | + 2 |
| April | - 4,6 | - 5 | -15,3 | -15 | - 8,9 | - 5 | -28,8 | -26 | -32,1 | -30 | +10,1 | +10 | -14,4 | -14 | -12,6 | -13 | -16,1 | -14,8 | - 5,6 | - 6 | - 0,3 | - 6 |
| Mei | - 5,0 | - 5 | -16,3 | -18 | -10,8 | -26 | -29,5 | -30 | -33,5 | -37 | +10,8 | +11 | -15,3 | -17 | -14,8 | -14 | -17,3 | -19,8 | - 5,9 | - 9 | - 1,8 | - 4 |
| Juni | - 5,3 | - 3 | -17,1 | -16 | -12,6 | -13 | -30,6 | -32 | -35,0 | -36 | +11,9 | + 9 | -16,1 | -16 | -16,8 | -17 | -18,6 | -17,8 | - 6,0 | - 6 | - 3,6 | - 1 |
| Juli | - 5,9 | - 5 | -18,0 | -20 | -13,8 | -15 | -31,9 | -30 | -36,4 | -33 | +13,3 | +14 | -16,8 | -17 | -19,0 | -21 | -19,6 | -19,4 | - 7,3 | - 4 | - 6,6 | - 1 |
| Augustus ... | - 7,3 | - 7 | -18,8 | -18 | -14,1 | -13 | -34,1 | -33 | -37,9 | -38 | +14,6 | +15 | -17,5 | -16 | -21,6 | -19 | -21,0 | -19,9 | -10,0 | - 6 | -10,0 | -10 |
| September . | - 9,4 | - 8 | -20,0 | -16 | -15,6 | -14 | -37,1 | -35 | -39,9 | -37 | +15,6 | +16 | -18,5 | -18 | -24,1 | -24 | -23,0 | -21,0 | -13,0 | -20 | -13,0 | -19 |
| Oktober ... | -11,6 | -14 | -22,1 | -33 | -18,4 | -25 | -40,4 | -43 | -42,4 | -43 | +16,3 | +16 | -19,6 | -21 | -26,1 | -28 | -25,0 | -27,9 | -16,0 | -16 | -14,9 | -16 |
| November .. | -13,8 | -16 | -24,0 | -26 | -21,0 | -25 | -43,9 | -43 | -45,3 | -48 | +16,6 | +17 | -21,0 | -20 | -27,6 | -29 | -27,0 | -28,0 | -17,9 | -19 | -14,9 | -19 |
| December .. | -15,1 | -13 | -25,4 | -20 | -23,3 | -14 | -46,3 | -49 | -47,8 | -50 | +16,8 | +21 | -22,4 | -22 | -28,3 | -29 | -28,1 | -27,3 | -18,3 | -18 | -13,8 | -13 |
| 1993 Januari | -15,8 | -20 | -25,9 | -34 | -24,4 | -26 | -47,6 | -48 | -49,4 | -46 | +16,5 | +21 | -23,5 | -25 | -28,3 | -28 | -28,5 | -31,0 | -17,9 | -15 | -11,9 | - 6 |
| Februari ... | -16,0 | -18 | -25,4 | -27 | -24,1 | -33 | -48,3 | -49 | -50,4 | -51 | +15,6 | +16 | -24,4 | -25 | -28,5 | -25 | -28,9 | -30,5 | -17,0 | -19 | -10,0 | -10 |
| Maart | -15,3 | -10 | -24,8 | -24 | -23,3 | -21 | -48,3 | -48 | -50,9 | -52 | +14,4 | +15 | -24,9 | -24 | -29,0 | -32 | -29,0 | -28,3 | -15,6 | -20 | - 8,1 | -13 |
| April | . | -16 | . | -25 | . | -22 | . | -50 | . | -55 | . | +11 | . | -27 | . | -26 | . | -29,0 | . | -14 | . | - 7 |
| Mei | . | -16 | . | -24 | . | -30 | . | -48 | . | -51 | . | +11 | . | -25 | . | -33 | . | -29,8 | . | -12 | . | - 2 |
| Juni | . | - 7 | . | -18 | . | -12 | . | -42 | . | -48 | . | +12 | . | -25 | . | -30 | . | -24,3 | . | -11 | . | - 4 |
| Juli | . | - 9 | . | -22 | . | -18 | . | -45 | . | -50 | . | +14 | . | -22 | . | -31 | . | -26,4 | . | - 8 | . | 0 |

¹ De indicatoren van de prijzen worden niet in aanmerking genomen bij de berekening van de synthetische curve omdat ze geen conjunctureel patroon vertonen. Aangezien ze evenwel snelle en betrouwbare informatie verschaffen worden de prijs-indicatoren toch p.m. opgenomen.

² De afvlakking gebeurt op grond van de seizoengezuiverde bruto reeks.

I - 4b.2 — VERWERKENDE NIJVERHEID : BRUTORESULTATEN PER SECTOR

| | A. Beoordeling van de totale orderpositie ¹ | | | | | B. Beoordeling van de buitenlandse orderpositie ¹ | | | | | C. Beoordeling van het peil van de voorraden afgewerkte produkten ¹ | | | | |
|---|--|-------|-----------------------|------|-------|--|-------|-----------------------|-------|-------|--|------|-----------------------|------|------|
| | 1992 | | 1993 | | | 1992 | | 1993 | | | 1992 | | 1993 | | |
| | Juni | Juli | 2 ^e kwart. | Juni | Juli | Juni | Juli | 2 ^e kwart. | Juni | Juli | Juni | Juli | 2 ^e kwart. | Juni | Juli |
| Gezamenlijke nijverheid | - 31 | - 32 | - 49 | - 42 | - 44 | - 33 | - 31 | - 50 | - 43 | - 49 | + 9 | + 10 | + 13 | + 15 | + 10 |
| I. Gebruiksgoederen | - 36 | - 32 | - 52 | - 51 | - 48 | - 32 | - 23 | - 51 | - 52 | - 46 | + 19 | + 17 | + 22 | + 27 | + 24 |
| II. Investeringsgoederen | - 29 | - 29 | - 44 | - 35 | - 39 | - 26 | - 28 | - 48 | - 30 | - 41 | + 15 | + 17 | + 10 | + 11 | + 11 |
| III. Halffabrikaten | - 35 | - 42 | - 56 | - 50 | - 53 | - 38 | - 43 | - 57 | - 53 | - 57 | + 1 | + 5 | + 13 | + 12 | + 11 |
| Textielnijverheid | - 45 | - 45 | - 55 | - 52 | - 52 | - 56 | - 50 | - 60 | - 55 | - 46 | + 27 | + 21 | + 31 | + 33 | + 26 |
| waaronder : Wol | - 68 | - 75 | - 92 | - 97 | - 95 | - 70 | - 70 | - 95 | - 95 | - 91 | + 14 | + 20 | + 43 | + 45 | + 41 |
| Katoen | - 39 | - 47 | - 46 | - 41 | - 46 | - 54 | - 55 | - 59 | - 50 | - 54 | + 26 | + 21 | + 23 | + 28 | + 19 |
| Tricot- en kousennijverheid | - 24 | - 28 | - 41 | - 44 | - 59 | - 24 | - 28 | - 39 | - 47 | - 58 | + 15 | + 2 | + 16 | + 22 | + 23 |
| Schoen- en kledingnijverheid | - 20 | - 32 | - 60 | - 54 | - 50 | 0 | + 1 | - 57 | - 59 | - 49 | + 13 | + 4 | + 17 | + 13 | + 31 |
| waaronder : Schoenen | - 19 | - 57 | - 66 | - 66 | - 67 | - 44 | - 56 | - 58 | - 25 | - 50 | + 13 | - 16 | + 19 | + 23 | + 73 |
| Kleding | - 20 | - 27 | - 58 | - 51 | - 47 | + 4 | + 5 | - 56 | - 61 | - 48 | + 14 | + 7 | + 17 | + 12 | + 22 |
| Houtindustrie, fabricatie van houten meubelen | - 51 | - 43 | - 56 | - 51 | - 35 | - 52 | - 43 | - 59 | - 44 | - 33 | + 34 | + 34 | + 35 | + 35 | + 14 |
| waaronder : Hout | - 42 | - 39 | - 59 | - 59 | - 39 | - 50 | - 61 | - 67 | - 56 | - 31 | + 20 | + 19 | + 33 | + 31 | + 4 |
| Houten meubelen | - 57 | - 47 | - 54 | - 45 | - 30 | - 54 | - 32 | - 53 | - 37 | - 34 | + 45 | + 44 | + 36 | + 38 | + 22 |
| Papier en karton | - 42 | - 22 | - 53 | - 45 | - 39 | - 39 | - 34 | + 10 | + 9 | + 14 | + 20 | + 16 | + 20 | + 28 | + 24 |
| waaronder : Papier- en kartonfabricage | - 48 | - 30 | - 49 | - 52 | - 31 | - 38 | - 37 | + 31 | + 20 | + 31 | + 42 | + 37 | + 37 | + 44 | + 22 |
| Papier- en kartonverwerking | - 37 | - 16 | - 56 | - 40 | - 45 | - 42 | - 30 | - 42 | - 19 | - 30 | + 5 | + 1 | + 7 | + 15 | + 26 |
| Ledernijverheid | - 70 | - 21 | - 96 | - 95 | + 15 | - 13 | - 13 | - 79 | - 100 | - 29 | + 21 | + 21 | - 28 | - 35 | + 14 |
| Plasticverwerkende industrie | + 1 | - 15 | - 27 | + 1 | - 47 | - 25 | + 35 | - 27 | - 6 | - 58 | + 2 | + 8 | + 37 | + 35 | + 40 |
| Aardolie-industrie | 0 | 0 | 0 | + 39 | + 39 | 0 | 0 | - 13 | 0 | 0 | 0 | 0 | 0 | - 39 | - 39 |
| Vervaardiging en eerste verwerking van metalen | - 49 | - 64 | - 75 | - 77 | - 74 | - 48 | - 69 | - 75 | - 73 | - 74 | - 14 | - 7 | + 6 | + 9 | + 9 |
| waaronder : Ferrometalen | - 57 | - 69 | - 75 | - 77 | - 75 | - 48 | - 75 | - 74 | - 73 | - 74 | - 9 | - 1 | + 1 | + 2 | + 3 |
| Non-ferrometalen | - 18 | - 45 | - 79 | - 78 | - 74 | - 43 | - 45 | - 79 | - 76 | - 77 | - 32 | - 30 | + 24 | + 34 | + 35 |
| Vervaardiging van steen, cement, glas e.a. | - 8 | - 9 | - 21 | - 15 | - 25 | + 9 | - 11 | - 21 | - 11 | - 9 | + 16 | + 19 | 0 | 0 | + 11 |
| waaronder : Bouwmaterialen, ceramiek voor bouw en nijverheid, vlakglas | - 11 | - 13 | - 25 | - 19 | - 30 | + 12 | - 20 | - 37 | - 25 | - 21 | + 17 | + 19 | - 1 | - 1 | + 13 |
| Chemische industrie | + 6 | + 8 | - 15 | - 5 | - 11 | + 6 | + 9 | - 10 | - 1 | - 8 | - 5 | + 3 | - 1 | - 3 | - 1 |
| Vervaardiging van kunstmatige en synthetische vezels ... | - 53 | - 100 | - 67 | - 15 | - 100 | - 40 | - 41 | - 76 | - 73 | - 100 | + 38 | + 85 | + 41 | + 15 | + 85 |
| Vervaardiging van produkten uit metaal | - 36 | - 38 | - 60 | - 56 | - 51 | - 17 | - 20 | - 53 | - 51 | - 54 | + 17 | - 6 | + 1 | + 10 | - 24 |
| Machinebouw | - 50 | - 52 | - 63 | - 58 | - 65 | - 64 | - 61 | - 77 | - 78 | - 78 | + 34 | + 27 | + 27 | + 32 | + 21 |
| waaronder : Landbouwmachines en -tractoren | - 83 | - 88 | - 76 | - 47 | - 93 | - 84 | - 89 | - 91 | - 90 | - 94 | + 93 | + 82 | + 87 | + 88 | + 89 |
| Gereedschapsmachines | - 78 | - 63 | - 76 | - 73 | - 81 | - 78 | - 62 | - 79 | - 76 | - 92 | + 77 | + 76 | + 15 | + 15 | + 15 |
| Textielmachines | - 97 | - 97 | - 94 | - 98 | - 98 | - 98 | - 98 | - 94 | - 98 | - 92 | - | - | - | - | - |
| Motoren, compressoren, pompen | - 8 | - 24 | - 41 | - 34 | - 43 | - 31 | - 37 | - 57 | - 71 | - 72 | - 11 | - 29 | - 3 | + 7 | - 20 |
| Elektrotechnische industrie | - 49 | - 40 | - 55 | - 48 | - 55 | - 43 | - 24 | - 59 | - 46 | - 63 | - 3 | + 9 | + 7 | + 10 | + 10 |
| waaronder : Elektrotechnische uitrustingsgoederen | - 40 | - 39 | - 46 | - 34 | - 43 | - 27 | - 12 | - 49 | - 27 | - 50 | - 6 | + 7 | + 7 | + 10 | + 13 |
| Elektrische huishoudtoestellen, radio, TV | - 75 | - 49 | - 79 | - 85 | - 82 | - 78 | - 49 | - 78 | - 84 | - 84 | + 46 | + 46 | + 2 | + 6 | - 51 |
| Automobilbouw, fabrieken van onderdelen | - 31 | - 31 | - 58 | - 68 | - 68 | - 32 | - 32 | - 60 | - 70 | - 69 | 0 | 0 | 0 | 0 | 0 |
| Overige transportmiddelenfabrieken | - 17 | - 23 | - 22 | + 6 | + 6 | - 40 | - 41 | + 3 | + 84 | + 18 | + 15 | + 15 | + 21 | + 64 | + 64 |
| waaronder : Scheepsbouw | - 56 | - 65 | - 69 | - 20 | - 8 | - 98 | - 98 | - 33 | + 94 | - 2 | - | - | - | - | - |
| Fietsen en motorfietsen | - 81 | - 81 | - 70 | - 64 | - 100 | - 100 | - 100 | - 33 | 0 | - 100 | + 15 | + 15 | + 21 | + 64 | + 64 |

¹ Netto verschil tussen de percentages van de antwoorden « hoger dan normaal » en « lager dan normaal ».

I - 4b.2 — VERWERKENDE NIJVERHEID : BRUTORESULTATEN PER SECTOR (vervolg 1)

| | D. Productiebelemmeringen ¹ | | | | | | | | | | | | | | | | | | | |
|---|--|-----------|-----------|-----------|-----------|--------------------------------------|-----------|-----------|-----------|-----------|----------------------------|----------|----------|----------|----------|------------|----------|----------|----------|----------|
| | Geen belemmering | | | | | Productie belemmerd door onvoldoende | | | | | | | | | | | | | | |
| | | | | | | vraag | | | | | geschoolde arbeidskrachten | | | | | uitrusting | | | | |
| | 1992 | | | 1993 | | 1992 | | | 1993 | | 1992 | | | 1993 | | 1992 | | | 1993 | |
| | Juni | Sept. | Dec. | Maart | Juni | Juni | Sept. | Dec. | Maart | Juni | Juni | Sept. | Dec. | Maart | Juni | Juni | Sept. | Dec. | Maart | Juni |
| Gezamenlijke nijverheid | 22 | 20 | 14 | 13 | 10 | 67 | 70 | 77 | 80 | 85 | 6 | 4 | 3 | 2 | 1 | 2 | 2 | 2 | 0 | 1 |
| I. Gebruiksgoederen | 22 | 19 | 16 | 17 | 10 | 70 | 74 | 77 | 72 | 85 | 5 | 5 | 5 | 4 | 3 | 2 | 2 | 2 | 1 | 1 |
| II. Investeringsgoederen | 28 | 28 | 18 | 17 | 10 | 54 | 55 | 68 | 76 | 82 | 9 | 7 | 6 | 2 | 2 | 5 | 5 | 5 | 0 | 1 |
| III. Halffabrikaten | 22 | 18 | 12 | 12 | 14 | 70 | 76 | 82 | 84 | 84 | 5 | 3 | 1 | 2 | 1 | 1 | 1 | 1 | 0 | 1 |
| Textielnijverheid | 16 | 17 | 13 | 10 | 18 | 75 | 74 | 79 | 78 | 77 | 9 | 10 | 9 | 9 | 2 | 2 | 1 | 0 | 2 | 1 |
| waaronder : Wol | 8 | 11 | 15 | 7 | 1 | 89 | 86 | 85 | 93 | 99 | 1 | 0 | 0 | 0 | 3 | 3 | 0 | 0 | 0 | 0 |
| Katoen | 6 | 9 | 11 | 3 | 16 | 87 | 85 | 87 | 81 | 81 | 15 | 9 | 10 | 12 | 1 | 2 | 0 | 0 | 0 | 0 |
| Tricot- en kousenijverheid | 15 | 5 | 0 | 12 | 15 | 60 | 59 | 70 | 69 | 69 | 16 | 37 | 27 | 16 | 7 | 4 | 2 | 0 | 11 | 3 |
| Schoen- en kledingnijverheid | 25 | 18 | 13 | 23 | 13 | 59 | 74 | 74 | 73 | 78 | 8 | 4 | 6 | 4 | 4 | 1 | 0 | 7 | 0 | 1 |
| waaronder : Schoenen | 60 | 25 | 26 | 60 | 27 | 40 | 75 | 40 | 40 | 73 | 0 | 0 | 0 | 0 | 0 | 0 | 0 | 34 | 0 | 0 |
| Kleding | 17 | 17 | 10 | 15 | 10 | 64 | 74 | 82 | 80 | 79 | 10 | 4 | 8 | 5 | 5 | 2 | 0 | 2 | 0 | 1 |
| Houtindustrie, fabricatie van houten meubelen | 17 | 5 | 6 | 7 | 9 | 73 | 85 | 85 | 82 | 88 | 5 | 6 | 6 | 5 | 5 | 1 | 2 | 2 | 0 | 0 |
| waaronder : Hout | 21 | 5 | 1 | 12 | 16 | 59 | 81 | 81 | 75 | 80 | 6 | 7 | 4 | 3 | 3 | 1 | 1 | 4 | 0 | 0 |
| Houten meubelen | 15 | 6 | 11 | 5 | 5 | 82 | 87 | 87 | 86 | 93 | 4 | 6 | 8 | 6 | 7 | 1 | 3 | 0 | 0 | 0 |
| Papier en karton | 3 | 17 | 21 | 3 | 24 | 70 | 77 | 71 | 96 | 73 | 16 | 14 | 0 | 4 | 2 | 2 | 2 | 2 | 1 | 1 |
| waaronder : Papier- en kartonfabricage | 5 | 30 | 24 | 0 | 29 | 86 | 61 | 76 | 100 | 71 | 0 | 0 | 0 | 0 | 0 | 0 | 0 | 0 | 0 | 0 |
| Papier- en kartonverwerking | 3 | 7 | 19 | 4 | 21 | 58 | 89 | 67 | 94 | 75 | 28 | 25 | 1 | 7 | 3 | 4 | 4 | 4 | 1 | 3 |
| Ledernijverheid | 21 | 0 | 0 | 5 | 0 | 79 | 100 | 100 | 95 | 95 | 0 | 0 | 0 | 0 | 0 | 14 | 14 | 14 | 14 | 14 |
| Plasticverwerkende industrie | 32 | 56 | 9 | 0 | 32 | 68 | 11 | 60 | 100 | 68 | 0 | 0 | 0 | 0 | 0 | 0 | 0 | 0 | 0 | 0 |
| Aardolie-industrie | — | — | — | — | — | — | — | — | — | — | — | — | — | — | — | — | — | — | — | — |
| Vervaardiging en eerste verwerking van metalen | 32 | 21 | 16 | 22 | 13 | 58 | 76 | 78 | 77 | 86 | 5 | 0 | 0 | 0 | 0 | 1 | 0 | 0 | 0 | 1 |
| waaronder : Ferrometalen | 39 | 26 | 19 | 26 | 15 | 50 | 71 | 74 | 73 | 84 | 0 | 0 | 0 | 0 | 0 | 0 | 0 | 0 | 0 | 1 |
| Non-ferrometalen | 8 | 9 | 8 | 1 | 3 | 87 | 91 | 92 | 99 | 97 | 25 | 0 | 0 | 0 | 0 | 3 | 0 | 0 | 0 | 0 |
| Vervaardiging van steen, cement, glas e.a. | 62 | 64 | 28 | 36 | 27 | 29 | 35 | 69 | 60 | 63 | 0 | 0 | 0 | 1 | 1 | 6 | 0 | 2 | 0 | 1 |
| waaronder : Bouwmaterialen, ceramiek voor bouw en nijverheid, vlakglas | 65 | 67 | 29 | 37 | 27 | 25 | 32 | 70 | 59 | 67 | 0 | 1 | 1 | 1 | 1 | 7 | 1 | 0 | 1 | 1 |
| Chemische industrie | 0 | 0 | 0 | 0 | 0 | 98 | 98 | 99 | 98 | 98 | 0 | 0 | 0 | 0 | 0 | 0 | 1 | 1 | 1 | 0 |
| Vervaardiging van kunstmatige en synthetische vezels ... | 47 | 47 | 0 | 47 | 47 | 53 | 53 | 100 | 53 | 53 | 0 | 0 | 0 | 0 | 0 | 0 | 0 | 0 | 0 | 0 |
| Vervaardiging van producten uit metaal | 30 | 21 | 17 | 13 | 3 | 61 | 71 | 80 | 83 | 92 | 3 | 2 | 1 | 2 | 2 | 4 | 3 | 0 | 0 | 2 |
| Machinebouw | 14 | 15 | 10 | 13 | 6 | 67 | 69 | 82 | 80 | 88 | 7 | 8 | 4 | 2 | 2 | 3 | 4 | 1 | 0 | 0 |
| waaronder : Landbouwmachines en -tractoren | 8 | 4 | 3 | 3 | 0 | 91 | 91 | 97 | 97 | 100 | 1 | 4 | 0 | 0 | 0 | 0 | 0 | 0 | 0 | 0 |
| Gereedschapsmachines | 0 | 9 | 0 | 12 | 0 | 87 | 91 | 90 | 80 | 100 | 9 | 0 | 10 | 0 | 0 | 0 | 0 | 0 | 0 | 0 |
| Textielmachines | 0 | 0 | 0 | 0 | 0 | 100 | 100 | 100 | 99 | 100 | 1 | 1 | 2 | 2 | 0 | 0 | 0 | 0 | 0 | 0 |
| Motoren, compressoren, pompen | 27 | 30 | 24 | 23 | 14 | 37 | 55 | 73 | 74 | 83 | 11 | 0 | 0 | 0 | 0 | 7 | 12 | 0 | 0 | 0 |
| Elektrotechnische industrie | 13 | 12 | 13 | 6 | 2 | 74 | 65 | 69 | 90 | 93 | 20 | 14 | 14 | 1 | 0 | 7 | 13 | 14 | 1 | 1 |
| waaronder : Elektrotechnische uitrustingsgoederen | 13 | 11 | 16 | 5 | 4 | 69 | 55 | 59 | 89 | 89 | 30 | 21 | 20 | 2 | 0 | 11 | 20 | 20 | 1 | 2 |
| Elektrische huishoudtoestellen, radio, TV | 2 | 3 | 0 | 0 | 0 | 97 | 97 | 100 | 100 | 100 | 0 | 0 | 0 | 0 | 0 | 0 | 0 | 0 | 0 | 0 |
| Automobielbouw, fabrieken van onderdelen | 55 | 56 | 56 | 39 | 14 | 45 | 44 | 44 | 32 | 86 | 0 | 0 | 0 | 0 | 0 | 0 | 0 | 0 | 0 | 0 |
| Overige transportmiddelenfabrieken | 7 | 0 | 0 | 6 | 1 | 44 | 55 | 47 | 66 | 66 | 12 | 3 | 4 | 5 | 6 | 0 | 0 | 0 | 0 | 0 |
| waaronder : Scheepsbouw | 6 | 0 | 0 | 0 | 1 | 53 | 68 | 53 | 100 | 92 | 7 | 1 | 0 | 0 | 0 | 0 | 0 | 0 | 0 | 0 |
| Fietsen en motorfietsen | 19 | 0 | 0 | 36 | 0 | 81 | 100 | 100 | 64 | 100 | 36 | 0 | 0 | 0 | 0 | 0 | 0 | 0 | 0 | 0 |

¹ In procenten van de gezamenlijke ondernemingen.

I - 4b.2 — VERWERKENDE NIJVERHEID : BRUTORESULTATEN PER SECTOR (vervolg 2)

| | E. Beoordeling van het geïnstalleerde productievermogen ¹ | | | | | F. Bezettingsgraad van het geïnstalleerde productievermogen (%) | | | | | G. Gemiddelde verzekerde activiteitsduur (in maanden) | | | | |
|--|--|-----------|----------|-------|-------|---|-----------|----------|-------|-------|---|------------------|-----------------------|------------------|------------------|
| | 1992 | | | 1993 | | 1992 | | | 1993 | | 1992 | | 1993 | | |
| | Junij | September | December | Maart | Junij | Junij | September | December | Maart | Junij | Junij | Juli | 2 ^e kwart. | Junij | Juli |
| Gezamenlijke nijverheid | + 31 | + 39 | + 50 | + 53 | + 50 | 78,6 ² | 76,7 | 74,7 | 74,5 | 75,4 | 3,5 | 3,5 | 3,0 | 3,0 | 3,0 |
| I. Gebruiksgoederen | + 41 | + 45 | + 52 | + 46 | + 49 | 79,4 | 76,5 | 74,3 | 76,6 | 77,3 | 2,2 | 2,1 | 2,2 | 2,1 | 2,1 |
| II. Investeringsgoederen | + 27 | + 30 | + 40 | + 51 | + 47 | 80,2 | 79,3 | 77,9 | 74,7 | 75,6 | 5,6 | 5,6 | 4,5 | 4,5 | 4,4 |
| III. Halffabrikaten | + 34 | + 44 | + 57 | + 61 | + 58 | 76,0 | 73,9 | 71,4 | 71,9 | 72,8 | 1,9 ² | 1,9 ² | 1,8 | 1,8 ² | 1,8 ² |
| Textielnijverheid | + 44 | + 48 | + 52 | + 53 | + 49 | 72,2 | 69,7 | 70,0 | 69,8 | 71,1 | 1,9 | 1,8 | 1,8 | 1,7 | 1,7 |
| waaronder : Wol | + 67 | + 64 | + 73 | + 78 | + 91 | 72,3 | 67,2 | 68,2 | 63,2 | 60,8 | 1,9 | 1,7 | 1,1 | 1,0 | 1,0 |
| Katoen | + 41 | + 42 | + 46 | + 43 | + 50 | 70,3 | 69,7 | 67,2 | 68,0 | 71,0 | 2,3 | 2,2 | 2,3 | 2,3 | 2,4 |
| Tricot- en kousennijverheid | + 29 | + 17 | + 49 | + 39 | + 30 | 72,8 | 70,9 | 69,7 | 67,1 | 71,8 | 2,4 | 2,0 | 2,0 | 1,9 | 1,6 |
| Schoen- en kledingnijverheid | + 43 | + 52 | + 69 | + 58 | + 56 | 78,5 | 79,8 | 71,9 | 70,2 | 72,1 | 2,2 | 1,9 | 1,8 | 1,9 | 1,8 |
| waaronder : Schoenen | + 43 | + 23 | + 40 | + 29 | + 33 | 78,3 | 80,4 | 73,7 | 75,3 | 76,6 | 1,7 | 1,3 | 2,3 | 2,2 | 1,9 |
| Kleding | + 44 | + 58 | + 74 | + 65 | + 62 | 78,6 | 79,7 | 71,5 | 69,0 | 71,1 | 2,3 | 2,1 | 1,7 | 1,8 | 1,8 |
| Houtindustrie, fabricatie van houten meubelen | + 45 | + 46 | + 50 | + 47 | + 52 | 81,5 | 79,9 | 78,4 | 76,3 | 77,0 | 1,4 | 1,4 | 1,3 | 1,3 | 1,4 |
| waaronder : Hout | + 42 | + 54 | + 58 | + 47 | + 53 | 82,0 | 78,2 | 74,9 | 74,5 | 76,8 | 1,7 | 1,7 | 1,5 | 1,5 | 1,6 |
| Houten meubelen | + 47 | + 40 | + 44 | + 46 | + 51 | 81,2 | 81,2 | 80,9 | 77,7 | 77,2 | 1,2 | 1,2 | 1,2 | 1,1 | 1,2 |
| Papier en karton | + 56 | + 46 | + 62 | + 79 | + 60 | 82,0 | 85,1 | 78,7 | 74,9 | 78,5 | 1,1 | 1,1 | 0,9 | 0,9 | 0,9 |
| waaronder : Papier- en kartonfabricage | + 66 | + 59 | + 76 | + 95 | + 69 | 83,6 | 91,5 | 81,9 | 78,1 | 83,2 | 0,8 | 0,9 | 0,8 | 0,8 | 0,7 |
| Papier- en kartonverwerking | + 49 | + 34 | + 50 | + 66 | + 54 | 80,9 | 80,1 | 76,3 | 72,5 | 74,9 | 1,3 | 1,2 | 1,0 | 1,1 | 1,0 |
| Ledernijverheid | - 8 | + 49 | + 9 | + 64 | + 85 | 77,3 | 79,1 | 79,4 | 73,3 | 64,5 | 2,1 | 2,7 | 1,7 | 1,5 | 1,7 |
| Plasticverwerkende industrie | - 30 | - 62 | + 46 | + 57 | + 20 | 81,1 | 83,9 | 79,3 | 75,2 | 78,0 | 3,1 | 3,0 | 2,4 | 2,7 | 2,6 |
| Vervaardiging en eerste verwerking van metalen | + 37 | + 67 | + 64 | + 70 | + 71 | 73,5 | 68,6 | 67,8 | 70,9 | 70,2 | 1,7 | 1,7 | 1,7 | 1,6 | 1,8 |
| waaronder : Ferrometalen | + 40 | + 66 | + 61 | + 70 | + 70 | 70,7 | 64,1 | 65,8 | 69,5 | 68,7 | 1,6 | 1,7 | 1,6 | 1,5 | 1,8 |
| Non-ferrometalen | + 24 | + 71 | + 75 | + 72 | + 75 | 83,4 | 85,2 | 75,9 | 77,2 | 77,1 | 2,2 | 1,9 | 2,1 | 2,4 | 2,0 |
| Vervaardiging van steen, cement, glas e.a. | + 27 | + 8 | + 28 | + 20 | + 20 | 85,8 | 86,2 | 84,2 | 83,8 | 83,9 | 2,1 | 2,2 | 2,0 | 2,1 | 2,1 |
| waaronder : Bouwmaterialen, ceramiek voor bouw en nijverheid, vlakglas | + 28 | + 9 | + 31 | + 24 | + 24 | 85,6 | 85,7 | 83,5 | 82,8 | 82,6 | 2,1 | 2,2 | 2,0 | 2,0 | 2,1 |
| Chemische industrie | + 22 | + 23 | + 42 | + 30 | + 30 | 78,7 | 78,3 | 73,9 | 76,5 | 76,2 | - | - | - | - | - |
| Vervaardiging van kunstmatige en synthetische vezels ... | + 85 | + 85 | + 38 | + 85 | +100 | 94,7 | 89,1 | 87,4 | 90,3 | 90,0 | 1,7 | 1,7 | 1,8 | 1,8 | 1,8 |
| Vervaardiging van produkten uit metaal | + 26 | + 43 | + 58 | + 71 | + 65 | 77,8 | 75,5 | 71,0 | 68,8 | 70,0 | 5,4 | 5,2 | 3,5 | 3,6 | 3,7 |
| Machinebouw | + 44 | + 50 | + 50 | + 62 | + 64 | 75,9 | 73,8 | 71,7 | 67,8 | 69,4 | 4,4 | 4,3 | 3,5 | 3,4 | 3,5 |
| waaronder : Landbouwmachines en -tractoren | + 91 | + 90 | + 96 | + 96 | + 99 | 62,9 | 56,7 | 51,3 | 50,7 | 56,2 | 6,7 | 6,6 | 6,7 | 6,7 | 6,7 |
| Gereedschapsmachines | + 74 | + 73 | + 30 | + 80 | + 78 | 71,7 | 73,4 | 82,3 | 74,3 | 73,1 | 3,5 | 3,5 | 3,2 | 3,3 | 3,6 |
| Textielmachines | + 97 | + 97 | + 97 | + 83 | + 98 | 77,7 | 78,8 | 80,6 | 67,8 | 75,7 | 4,0 | 4,1 | 3,7 | 3,2 | 3,6 |
| Motoren, compressoren, pompen | + 10 | + 32 | + 30 | + 52 | + 47 | 79,5 | 76,9 | 75,2 | 73,4 | 74,5 | 6,2 | 6,1 | 4,1 | 3,9 | 4,0 |
| Elektrotechnische industrie | + 14 | + 29 | + 44 | + 64 | + 69 | 77,9 | 77,9 | 78,4 | 73,8 | 76,7 | 4,6 | 4,7 | 4,4 | 4,5 | 4,3 |
| waaronder : Elektrotechnische uitrustingsgoederen | - 4 | + 11 | + 34 | + 55 | + 61 | 82,6 | 81,8 | 82,2 | 77,0 | 78,1 | 5,7 | 5,8 | 5,5 | 5,7 | 5,4 |
| Elektrische huishoudtoestellen, radio, TV | + 62 | + 74 | + 74 | + 91 | + 92 | 66,1 | 66,3 | 68,7 | 65,1 | 72,7 | 2,0 | 2,1 | 1,6 | 1,6 | 1,6 |
| Automobielbouw, fabrieken van onderdelen | + 31 | + 30 | + 30 | 0 | + 29 | 90,6 | 79,1 | 80,1 | 90,7 | 90,9 | 3,8 | 3,9 | 4,1 | 4,1 | 4,0 |
| Overige transportmiddelenfabrieken | + 56 | + 61 | + 68 | + 65 | + 25 | 69,4 | 68,0 | 71,4 | 74,9 | 76,2 | 14,5 | 15,3 | 11,6 | 11,5 | 10,1 |
| waaronder : Scheepsbouw | + 88 | + 89 | + 89 | + 92 | + 12 | 58,0 | 56,8 | 68,0 | 77,0 | 75,3 | 10,8 | 12,7 | 3,7 | 3,9 | 4,0 |
| Fietsen en motorfietsen | + 45 | + 64 | +100 | + 64 | +100 | 71,6 | 60,2 | 46,5 | 65,7 | 51,5 | 1,4 | 1,2 | 2,1 | 2,2 | 1,7 |

¹ Netto verschil tussen de percentages van de antwoorden die aanduiden dat de capaciteit « ruim voldoende » is of « onvoldoende ».

² Herberekende serie vanaf 1980.

I - 4b.2 — VERWERKENDE NIJVERHEID : BRUTORESULTATEN PER SECTOR (vervolg 3)

| | H. Vooruitzichten omtrent de vraag tijdens de volgende drie maanden ¹ | | | | | I. Vooruitzichten omtrent de personeelsbezetting tijdens de volgende drie maanden ² | | | | | J. Vooruitzichten omtrent de ontwikkeling van de verkoopprijzen tijdens de volgende drie maanden ² | | | | |
|---|--|------|-----------------------|------|-------|--|------|-----------------------|------|------|---|------|-----------------------|------|------|
| | 1992 | | 1993 | | | 1992 | | 1993 | | | 1992 | | 1993 | | |
| | Juni | Juli | 2 ^e kwart. | Juni | Juli | Juni | Juli | 2 ^e kwart. | Juni | Juli | Juni | Juli | 2 ^e kwart. | Juni | Juli |
| Gezamenlijke nijverheid | - 18 | - 21 | - 31 | - 31 | - 30 | - 15 | - 14 | - 25 | - 23 | - 19 | - 6 | - 5 | - 7 | - 5 | - 2 |
| I. Gebruiksgoederen | - 19 | - 19 | - 34 | - 28 | - 24 | - 19 | - 27 | - 33 | - 33 | - 25 | 0 | + 6 | - 3 | - 4 | - 4 |
| II. Investeringsgoederen | - 22 | - 24 | - 29 | - 27 | - 26 | - 20 | - 15 | - 31 | - 26 | - 22 | - 4 | - 2 | - 13 | - 13 | - 3 |
| III. Halffabrikaten | - 13 | - 18 | - 37 | - 39 | - 38 | - 11 | - 7 | - 16 | - 14 | - 12 | - 9 | - 13 | + 4 | + 10 | + 11 |
| Textielnijverheid | - 16 | - 13 | - 29 | - 18 | - 16 | - 10 | - 17 | - 25 | - 16 | - 10 | - 8 | - 7 | - 17 | - 14 | - 12 |
| waaronder : Wol | - 56 | - 47 | - 55 | - 42 | - 40 | - 32 | - 34 | - 55 | - 46 | - 51 | - 18 | - 19 | - 55 | - 65 | - 52 |
| Katoen | - 8 | - 12 | - 23 | - 4 | - 6 | 0 | - 4 | - 22 | - 2 | - 1 | - 18 | - 17 | - 20 | - 7 | - 7 |
| Tricot- en kousennijverheid | - 24 | - 2 | - 42 | - 35 | - 42 | - 2 | - 22 | - 16 | - 14 | - 22 | + 13 | + 12 | - 6 | - 10 | - 15 |
| Schoen- en kledingnijverheid | - 29 | - 21 | - 41 | - 40 | - 21 | - 17 | - 22 | - 35 | - 33 | - 39 | + 14 | + 9 | - 4 | - 7 | + 2 |
| waaronder : Schoenen | - 31 | + 34 | - 19 | + 2 | - 34 | + 15 | + 18 | - 25 | - 33 | - 32 | + 5 | + 18 | + 2 | 0 | 0 |
| Kleding | - 28 | - 32 | - 45 | - 49 | - 18 | - 24 | - 31 | - 38 | - 33 | - 42 | + 16 | + 8 | - 6 | - 8 | + 3 |
| Houtindustrie, fabricatie van houten meubelen | - 36 | - 46 | - 48 | - 39 | - 28 | - 27 | - 21 | - 32 | - 28 | - 18 | + 1 | + 6 | + 1 | + 2 | + 7 |
| waaronder : Hout | - 48 | - 40 | - 60 | - 55 | - 41 | - 17 | - 11 | - 40 | - 33 | - 23 | - 11 | - 3 | - 1 | + 6 | + 15 |
| Houten meubelen | - 28 | - 51 | - 40 | - 28 | - 19 | - 35 | - 29 | - 27 | - 24 | - 13 | + 9 | + 11 | + 2 | - 2 | + 1 |
| Papier en karton | - 4 | - 8 | - 24 | - 29 | - 28 | - 10 | - 19 | - 26 | - 29 | - 27 | - 6 | - 4 | - 36 | - 32 | - 37 |
| waaronder : Papier- en kartonfabricage | - 7 | + 1 | - 21 | - 27 | - 23 | - 35 | - 42 | - 24 | - 26 | - 22 | - 10 | - 18 | - 42 | - 48 | - 49 |
| Papier- en kartonverwerking | - 3 | - 15 | - 27 | - 31 | - 32 | + 7 | - 2 | - 27 | - 31 | - 31 | - 3 | + 7 | - 32 | - 20 | - 26 |
| Ledernijverheid | - 14 | 0 | - 81 | - 95 | - 35 | - 8 | 0 | - 61 | - 99 | - 14 | - 6 | 0 | - 38 | - 64 | 0 |
| Plasticverwerkende industrie | - 2 | - 33 | - 16 | - 19 | - 25 | - 49 | - 26 | - 19 | - 14 | - 6 | + 1 | + 5 | - 12 | - 11 | - 19 |
| Aardolie-industrie | 0 | 0 | 0 | 0 | 0 | - | - | - | - | - | - | - | - | - | - |
| Vervaardiging en eerste verwerking van metalen | - 8 | - 19 | - 55 | - 59 | - 58 | + 3 | + 4 | - 9 | - 9 | - 9 | - 5 | - 19 | + 43 | + 55 | + 58 |
| waaronder : Ferrometalen | - 22 | - 35 | - 59 | - 64 | - 63 | + 10 | + 4 | - 7 | - 11 | - 10 | - 25 | - 35 | + 58 | + 69 | + 62 |
| Non-ferrometalen | + 43 | + 38 | - 35 | - 35 | - 33 | - 23 | + 2 | - 19 | - 1 | 0 | + 68 | + 37 | - 25 | - 9 | + 42 |
| Vervaardiging van steen, cement, glas e.a. | - 14 | - 17 | - 20 | - 16 | - 26 | - 39 | - 31 | - 37 | - 39 | - 29 | - 8 | - 16 | - 7 | - 2 | 0 |
| waaronder : Bouwmaterialen, ceramiek voor bouw en nijverheid, vlakglas | - 19 | - 22 | - 25 | - 20 | - 29 | - 41 | - 31 | - 36 | - 36 | - 26 | - 4 | - 10 | - 3 | + 1 | + 5 |
| Chemische industrie | - 11 | - 13 | - 9 | - 23 | - 23 | - 2 | - 1 | - 1 | - 1 | - 1 | - 4 | - 10 | - 20 | - 25 | - 27 |
| Vervaardiging van kunstmatige en synthetische vezels ... | + 23 | + 23 | - 2 | - 15 | - 15 | - 15 | - 15 | - 2 | - 15 | 0 | - 62 | + 15 | - 49 | - 62 | - 62 |
| Vervaardiging van produkten uit metaal | - 23 | - 23 | - 38 | - 33 | - 33 | - 13 | - 16 | - 31 | - 27 | - 24 | - 16 | - 9 | - 24 | - 21 | - 24 |
| Machinebouw | - 31 | - 36 | - 50 | - 48 | - 38 | - 32 | - 21 | - 41 | - 41 | - 30 | - 6 | - 1 | - 15 | - 14 | - 6 |
| waaronder : Landbouwmachines en -tractoren | - 93 | - 90 | - 66 | - 98 | - 96 | - 45 | - 40 | - 91 | - 96 | - 45 | - 3 | - 3 | - 6 | - 5 | + 33 |
| Gereedschapsmachines | - 41 | - 26 | - 63 | - 48 | - 34 | - 20 | - 5 | - 57 | - 55 | - 56 | - 3 | - 3 | - 7 | - 11 | - 12 |
| Textielmachines | - 71 | - 71 | - 81 | - 77 | - 77 | - 84 | - 30 | - 31 | - 85 | - 32 | + 1 | + 1 | 0 | 0 | + 1 |
| Motoren, compressoren, pompen | - 16 | - 24 | - 52 | - 45 | - 20 | - 9 | - 18 | - 35 | - 16 | - 30 | - 22 | - 16 | - 16 | - 9 | - 21 |
| Elektrotechnische industrie | - 31 | - 28 | - 26 | - 23 | - 21 | - 15 | - 20 | - 33 | - 33 | - 37 | - 7 | + 11 | - 15 | - 18 | + 2 |
| waaronder : Elektrotechnische uitrustingsgoederen | - 27 | - 21 | - 10 | - 17 | - 14 | - 7 | - 11 | - 16 | - 17 | - 22 | + 7 | + 15 | - 15 | - 20 | + 10 |
| Elektrische huishoudtoestellen, radio, TV | - 45 | - 49 | - 68 | - 40 | - 40 | - 37 | - 44 | - 77 | - 75 | - 76 | - 44 | 0 | - 15 | - 15 | - 14 |
| Automobiellbouw, fabrieken van onderdelen | 0 | + 14 | - 20 | - 11 | - 25 | - 24 | - 35 | - 40 | - 40 | - 11 | 0 | + 14 | + 5 | 0 | 0 |
| Overige transportmiddelenfabrieken | - 16 | - 20 | - 14 | - 9 | - 19 | - 5 | + 10 | - 20 | + 10 | - 12 | - 4 | - 1 | - 1 | - 2 | - 4 |
| waaronder : Scheepsbouw | - 16 | - 11 | - 15 | - 2 | - 3 | - 42 | 0 | - 9 | + 35 | + 6 | + 6 | - 1 | - 4 | - 4 | - 2 |
| Fietsen en motorfietsen | - 45 | - 81 | - 35 | - 45 | - 100 | - 45 | - 81 | - 30 | - 45 | - 81 | - 36 | 0 | + 10 | 0 | - 21 |

¹ Netto verschil tussen de percentages van de antwoorden « vermeerdering » en « vermindering ».

² Netto verschil tussen de percentages van de antwoorden « stijging » en « daling ».

I - 4b.3 — VERWERKENDE NIJVERHEID

Getalwaarde van de regionale synthetische curven en van hun componenten

Vlaams gewest

| | Verloop | | | | | | Beoordeling | | | | | | Vooruitzichten | | | | Synthetische curve | | p.m. Verkoopprijzen ¹ | | | |
|--------------|--------------------------------|---------------------------------|--------------------------------|---------------------------------|--------------------------------|---------------------------------|--------------------------------|---------------------------------|--------------------------------|---------------------------------|--------------------------------|---------------------------------|--------------------------------|---------------------------------|--------------------------------|---------------------------------|--------------------------------|---------------------------------|----------------------------------|---------------------------------|--------------------------------|---------------------------------|
| | produktietempo | | binnenlandse bestellingen | | buitenlandse bestellingen | | totale orderpositie | | buitenlandse orderpositie | | voorraden afgewerkte producten | | tewerkstelling | | vraag | | | | verloop | | vooruitzichten | |
| | Afge-vlakte reeks ² | Seizoen-gezui-verde bruto reeks | Afge-vlakte reeks ² | Seizoen-gezui-verde bruto reeks | Afge-vlakte reeks ² | Seizoen-gezui-verde bruto reeks | Afge-vlakte reeks ² | Seizoen-gezui-verde bruto reeks | Afge-vlakte reeks ² | Seizoen-gezui-verde bruto reeks | Afge-vlakte reeks ² | Seizoen-gezui-verde bruto reeks | Afge-vlakte reeks ² | Seizoen-gezui-verde bruto reeks | Afge-vlakte reeks ² | Seizoen-gezui-verde bruto reeks | Afge-vlakte reeks ² | Seizoen-gezui-verde bruto reeks | Afge-vlakte reeks ² | Seizoen-gezui-verde bruto reeks | Afge-vlakte reeks ² | Seizoen-gezui-verde bruto reeks |
| 1991 Juli | - 8,3 | -11 | - 7,9 | - 2 | -13,4 | -11 | -30,9 | -35 | -30,0 | -32 | +12,8 | + 7 | - 8,1 | - 7 | - 5,4 | - 3 | -14,9 | -13,5 | - 2,5 | - 4 | + 8,1 | +14 |
| Augustus | - 7,6 | - 2 | - 6,8 | - 4 | -12,8 | -15 | -31,1 | -39 | -29,8 | -28 | +13,0 | +18 | - 7,6 | - 5 | - 4,4 | - 4 | -14,3 | -14,4 | - 2,5 | - 2 | + 8,3 | + 9 |
| September | - 7,5 | - 6 | - 6,5 | - 9 | -12,0 | -13 | -30,6 | -26 | -29,8 | -30 | +12,6 | +14 | - 7,9 | - 8 | - 3,9 | - 4 | -14,0 | -13,8 | - 2,5 | - 7 | + 7,5 | +10 |
| Oktober | - 8,0 | -10 | - 7,4 | 0 | -11,0 | - 7 | -30,0 | -22 | -29,8 | -29 | +11,8 | +10 | - 8,5 | -14 | - 3,5 | - 7 | -13,8 | -12,4 | - 2,5 | - 1 | + 6,5 | + 5 |
| November | - 8,1 | - 9 | - 9,4 | -15 | -10,0 | -20 | -29,3 | -33 | -29,6 | -30 | +11,0 | +12 | - 9,4 | - 6 | - 3,0 | 0 | -13,4 | -15,6 | - 2,6 | + 1 | + 5,6 | + 2 |
| December | - 8,0 | - 8 | -11,0 | -17 | - 9,0 | - 9 | -27,8 | -33 | -29,4 | -36 | +10,5 | +11 | -10,0 | -13 | - 2,6 | - 3 | -13,0 | -16,3 | - 2,9 | - 8 | + 5,4 | + 2 |
| 1992 Januari | - 7,4 | - 3 | -12,0 | + 7 | - 8,5 | - 4 | -26,6 | -27 | -29,0 | -29 | +10,1 | + 6 | -10,4 | - 9 | - 2,6 | - 2 | -12,6 | - 9,1 | - 3,0 | - 3 | + 5,6 | + 6 |
| Februari | - 6,8 | + 3 | -12,8 | -11 | - 9,3 | - 3 | -25,9 | -24 | -28,6 | -25 | +10,3 | +10 | -10,5 | -12 | - 4,3 | - 2 | -12,7 | -10,5 | - 2,9 | - 3 | + 6,1 | + 8 |
| Maart | - 6,8 | - 8 | -13,0 | -13 | -10,6 | - 9 | -25,6 | -24 | -28,4 | -25 | +10,8 | + 7 | -10,6 | -10 | - 7,4 | - 4 | -13,6 | -12,5 | - 2,6 | + 1 | + 6,8 | + 8 |
| April | - 7,0 | -13 | -13,6 | -34 | -11,9 | -13 | -25,9 | -29 | -28,3 | -34 | +11,5 | +20 | -11,0 | - 8 | -10,5 | -16 | -14,9 | -20,9 | - 2,5 | + 3 | + 6,9 | + 4 |
| Mei | - 8,1 | + 1 | -14,6 | -13 | -13,1 | -14 | -26,5 | -23 | -28,4 | -28 | +12,5 | +12 | -11,8 | -12 | -13,4 | -15 | -16,1 | -14,5 | - 2,6 | - 4 | + 6,6 | + 5 |
| Juni | - 9,4 | - 8 | -15,6 | -11 | -14,5 | -23 | -27,5 | -28 | -28,6 | -29 | +13,5 | +12 | -12,8 | -14 | -15,0 | -14 | -17,2 | -17,4 | - 3,0 | - 2 | + 5,4 | + 8 |
| Juli | -10,4 | -10 | -17,0 | -18 | -15,9 | -19 | -28,8 | -28 | -29,4 | -24 | +14,8 | +14 | -14,0 | -11 | -15,6 | -16 | -17,8 | -17,5 | - 4,3 | - 3 | + 2,1 | + 8 |
| Augustus | -11,6 | -11 | -18,0 | -19 | -17,4 | - 8 | -31,4 | -27 | -31,6 | -29 | +16,1 | +18 | -15,4 | -16 | -16,8 | -15 | -19,0 | -17,9 | - 6,3 | - 4 | - 1,8 | - 1 |
| September | -13,1 | -13 | -18,8 | -16 | -19,3 | - 3 | -35,5 | -34 | -34,9 | -33 | +17,8 | +16 | -16,4 | -19 | -18,3 | -21 | -21,1 | -19,4 | - 8,4 | -10 | - 5,3 | -11 |
| Oktober | -14,9 | -21 | -19,6 | -20 | -20,6 | -21 | -40,4 | -43 | -38,4 | -42 | +19,5 | +19 | -16,9 | -17 | -19,3 | -18 | -23,4 | -25,1 | -10,9 | -11 | - 7,5 | - 9 |
| November | -16,3 | -15 | -20,9 | -20 | -21,4 | -28 | -44,9 | -46 | -41,6 | -42 | +20,8 | +22 | -17,0 | -18 | -20,0 | -23 | -25,5 | -26,8 | -12,9 | -15 | - 7,5 | -10 |
| December | -17,0 | -17 | -22,8 | -33 | -21,9 | -26 | -48,0 | -53 | -43,8 | -49 | +20,6 | +25 | -17,0 | -17 | -20,1 | -25 | -26,6 | -30,6 | -14,0 | -15 | - 6,5 | - 5 |
| 1993 Januari | -16,3 | -21 | -24,8 | -21 | -21,6 | -22 | -49,6 | -49 | -44,8 | -44 | +18,9 | +27 | -17,3 | -14 | -19,4 | -18 | -26,8 | -27,0 | -14,8 | -13 | - 5,5 | - 4 |
| Februari | -14,1 | -18 | -26,6 | -31 | -20,8 | -18 | -49,8 | -54 | -45,0 | -49 | +16,6 | +13 | -18,0 | -16 | -19,4 | -11 | -26,5 | -26,3 | -15,0 | -19 | - 5,0 | - 5 |
| Maart | -11,9 | 0 | -27,8 | -26 | -19,8 | - 9 | -49,3 | -47 | -45,0 | -44 | +14,5 | +12 | -19,0 | -19 | -19,8 | -22 | -26,2 | -22,4 | -14,5 | -21 | - 4,8 | -10 |
| April | . | - 4 | . | -28 | . | -32 | . | -54 | . | -48 | . | +14 | . | -24 | . | -16 | . | -27,5 | . | -15 | . | - 5 |
| Mei | . | - 9 | . | -30 | . | -19 | . | -47 | . | -42 | . | +11 | . | -23 | . | -21 | . | -25,3 | . | -11 | . | 0 |
| Juni | . | -10 | . | -24 | . | -17 | . | -46 | . | -42 | . | +16 | . | -21 | . | -23 | . | -24,9 | . | - 7 | . | - 2 |
| Juli | . | - 8 | . | -31 | . | -18 | . | -45 | . | -44 | . | +16 | . | -17 | . | -24 | . | -25,4 | . | - 7 | . | - 3 |

¹ De indicatoren van de prijzen worden niet in aanmerking genomen bij de berekening van de synthetische curve omdat ze geen conjunctureel patroon vertonen. Aangezien ze evenwel snelle en betrouwbare informatie verschaffen worden de prijs-indicatoren toch p.m. opgenomen.

² De afvlakking gebeurt op grond van de seizoengezui-verde bruto reeks.

I - 4b.3 — VERWERKENDE NIJVERHEID

Getalwaarde van de regionale synthetische curven en van hun componenten (vervolg 1)

Waal gewest

| | Verloop | | | | | | Beoordeling | | | | | | Vooruitzichten | | | | Synthetische curve | | p.m. Verkoopprijzen ¹ | | | |
|--------------|--------------------------------|---------------------------------|--------------------------------|---------------------------------|--------------------------------|---------------------------------|--------------------------------|---------------------------------|--------------------------------|---------------------------------|--------------------------------|---------------------------------|--------------------------------|---------------------------------|--------------------------------|---------------------------------|--------------------------------|---------------------------------|----------------------------------|---------------------------------|--------------------------------|---------------------------------|
| | productietempo | | binnenlandse bestellingen | | buitenlandse bestellingen | | totale orderpositie | | buitenlandse orderpositie | | voorraden afgewerkte produkten | | tewerkstelling | | vraag | | | | verloop | | vooruitzichten | |
| | Afge-vlakte reeks ² | Seizoen-gezui-verde bruto reeks | Afge-vlakte reeks ² | Seizoen-gezui-verde bruto reeks | Afge-vlakte reeks ² | Seizoen-gezui-verde bruto reeks | Afge-vlakte reeks ² | Seizoen-gezui-verde bruto reeks | Afge-vlakte reeks ² | Seizoen-gezui-verde bruto reeks | Afge-vlakte reeks ² | Seizoen-gezui-verde bruto reeks | Afge-vlakte reeks ² | Seizoen-gezui-verde bruto reeks | Afge-vlakte reeks ² | Seizoen-gezui-verde bruto reeks | Afge-vlakte reeks ² | Seizoen-gezui-verde bruto reeks | Afge-vlakte reeks ² | Seizoen-gezui-verde bruto reeks | Afge-vlakte reeks ² | Seizoen-gezui-verde bruto reeks |
| 1991 Juli | - 2,3 | 0 | -17,5 | -14 | -15,1 | - 8 | -36,9 | -40 | -37,3 | -37 | + 4,8 | + 3 | -11,9 | -12 | -29,8 | -39 | -19,1 | -19,1 | -13,5 | - 9 | -24,0 | -30 |
| Augustus | - 2,3 | - 4 | -18,3 | -21 | -17,0 | -17 | -37,4 | -37 | -38,0 | -38 | + 3,3 | + 4 | -11,5 | -13 | -31,1 | -33 | -19,2 | -20,9 | -14,5 | -15 | -19,9 | -26 |
| September | - 2,3 | + 6 | -18,5 | -27 | -18,0 | -19 | -37,6 | -35 | -38,4 | -38 | + 2,5 | - 2 | -11,1 | -11 | -31,3 | -32 | -19,2 | -19,3 | -14,8 | -19 | -13,8 | -19 |
| Oktober | - 2,3 | - 9 | -18,0 | -12 | -17,6 | -25 | -37,9 | -38 | -38,6 | -39 | + 2,3 | - 1 | -11,0 | - 8 | -29,6 | -23 | -19,2 | -19,1 | -13,6 | -16 | - 8,1 | - 2 |
| November | - 2,0 | - 2 | -17,8 | -19 | -14,8 | -24 | -38,0 | -41 | -38,6 | -42 | + 2,6 | + 2 | -11,5 | - 8 | -27,8 | -31 | -19,2 | -21,1 | -11,9 | + 3 | - 3,0 | +12 |
| December | - 1,6 | + 1 | -17,4 | -23 | -10,4 | 0 | -37,8 | -39 | -38,0 | -42 | + 3,4 | +11 | -12,6 | -11 | -26,0 | -28 | -18,6 | -19,1 | -10,3 | -13 | - 0,5 | - 2 |
| 1992 Januari | - 1,3 | - 2 | -16,9 | + 2 | - 6,0 | + 4 | -37,3 | -35 | -37,0 | -35 | + 3,9 | + 9 | -13,9 | -15 | -24,4 | -20 | -17,5 | -13,8 | - 9,0 | + 1 | - 0,8 | + 4 |
| Februari | - 1,1 | + 6 | -17,5 | - 1 | - 3,1 | -10 | -37,0 | -38 | -36,3 | -37 | + 4,0 | + 3 | -15,1 | -17 | -24,1 | -20 | -17,0 | -15,0 | - 9,4 | - 8 | - 2,6 | + 1 |
| Maart | - 1,1 | - 3 | -18,1 | -29 | - 2,3 | - 3 | -37,6 | -36 | -37,0 | -34 | + 4,0 | + 5 | -15,9 | -16 | -25,6 | -26 | -17,3 | -19,0 | -11,1 | -21 | - 6,5 | - 4 |
| April | - 2,0 | + 5 | -18,0 | -18 | - 4,8 | + 2 | -39,1 | -32 | -39,4 | -26 | + 4,0 | -13 | -16,5 | -16 | -28,9 | -23 | -19,0 | -11,9 | -12,4 | - 9 | -10,9 | -12 |
| Mei | - 3,3 | - 6 | -18,1 | -23 | -10,3 | -43 | -41,5 | -43 | -42,1 | -45 | + 4,5 | + 3 | -17,5 | -15 | -33,6 | -40 | -22,0 | -27,3 | -13,5 | -15 | -15,4 | -17 |
| Juni | - 4,8 | - 1 | -18,4 | -15 | -15,8 | - 1 | -44,4 | -48 | -44,9 | -46 | + 5,6 | + 5 | -18,9 | -20 | -38,6 | -35 | -24,8 | -21,4 | -14,6 | -18 | -19,4 | -25 |
| Juli | - 7,4 | - 5 | -18,9 | -17 | -21,3 | -27 | -47,0 | -43 | -47,4 | -46 | + 7,1 | + 7 | -21,3 | -23 | -42,6 | -44 | -27,6 | -26,5 | -15,8 | - 7 | -23,1 | -19 |
| Augustus | -10,4 | - 9 | -19,6 | -21 | -24,6 | -20 | -49,8 | -49 | -49,6 | -55 | + 8,9 | + 8 | -23,8 | -20 | -45,3 | -48 | -30,0 | -28,8 | -19,1 | -12 | -27,1 | -23 |
| September | -13,4 | -20 | -20,6 | -19 | -25,4 | -33 | -52,6 | -53 | -51,8 | -54 | +10,4 | +14 | -26,0 | -28 | -46,4 | -52 | -31,8 | -34,1 | -24,0 | -21 | -30,4 | -36 |
| Oktober | -15,9 | -19 | -22,4 | -40 | -26,6 | -23 | -55,3 | -55 | -53,6 | -48 | +11,4 | +12 | -28,1 | -28 | -46,3 | -45 | -33,2 | -33,8 | -28,1 | -36 | -32,6 | -34 |
| November | -16,8 | -16 | -23,9 | -28 | -28,0 | -30 | -57,3 | -59 | -54,6 | -55 | +11,1 | +14 | -29,3 | -31 | -45,4 | -49 | -33,8 | -35,3 | -31,4 | -34 | -31,6 | -37 |
| December | -16,8 | -16 | -24,5 | +12 | -29,5 | + 1 | -58,8 | -61 | -54,8 | -57 | + 9,9 | +11 | -29,4 | -30 | -43,5 | -43 | -33,4 | -25,6 | -31,0 | -33 | -27,3 | -32 |
| 1993 Januari | -16,4 | -22 | -24,8 | -24 | -31,0 | -35 | -59,3 | -61 | -54,9 | -54 | + 8,6 | + 7 | -28,8 | -31 | -41,4 | -38 | -33,0 | -34,0 | -27,1 | -32 | -21,9 | -11 |
| Februari | -14,6 | - 3 | -24,1 | -30 | -31,6 | -35 | -58,8 | -56 | -55,0 | -55 | + 7,5 | + 4 | -27,8 | -25 | -41,4 | -35 | -32,5 | -30,4 | -22,3 | -19 | -14,9 | -19 |
| Maart | -12,9 | -19 | -23,4 | -23 | -30,3 | -31 | -58,3 | -57 | -54,9 | -55 | + 7,1 | + 7 | -26,8 | -26 | -43,1 | -50 | -31,9 | -33,5 | -16,9 | -16 | - 8,0 | -14 |
| April | . | -16 | . | -23 | . | -19 | . | -62 | . | -57 | . | + 4 | . | -27 | . | -38 | . | -30,8 | . | 0 | . | + 1 |
| Mei | . | - 5 | . | -35 | . | -34 | . | -55 | . | -52 | . | + 9 | . | -26 | . | -54 | . | -33,8 | . | - 9 | . | + 3 |
| Juni | . | + 1 | . | -18 | . | - 9 | . | -57 | . | -54 | . | + 9 | . | -27 | . | -50 | . | -27,9 | . | -11 | . | + 9 |
| Juli | . | -13 | . | -29 | . | -15 | . | -54 | . | -52 | . | + 8 | . | -22 | . | -56 | . | -31,1 | . | -17 | . | + 8 |

¹ De indicatoren van de prijzen worden niet in aanmerking genomen bij de berekening van de synthetische curve omdat ze geen conjunctureel patroon vertonen. Aangezien ze evenwel snelle en betrouwbare informatie verschaffen worden de prijs-indicatoren toch p.m. opgenomen.

² De afvlakking gebeurt op grond van de seizoengezui-verde bruto reeks.

I - 4b.4 — VERWERKENDE NIJVERHEID : BRUTORESULTATEN PER GEWEST

| | A. Beoordeling van de totale orderpositie ¹ | | | | | B. Beoordeling van het peil van de voorraden afgewerkte produkten ¹ | | | | |
|---|--|------|-------------------------|------|------|--|------|-------------------------|------|------|
| | 1992 | | 1993 | | | 1992 | | 1993 | | |
| | Juni | Juli | 2 ^e kwartaal | Juni | Juli | Juni | Juli | 2 ^e kwartaal | Juni | Juli |
| VLAAMS GEWEST | | | | | | | | | | |
| Gezamenlijke nijverheid | - 25 | - 27 | - 47 | - 41 | - 43 | + 11 | + 13 | + 16 | + 18 | + 15 |
| I. Gebruiksgoederen | - 30 | - 30 | - 52 | - 51 | - 48 | + 15 | + 20 | + 25 | + 33 | + 28 |
| II. Investeringsgoederen | - 37 | - 38 | - 64 | - 57 | - 49 | + 13 | + 12 | + 12 | + 12 | + 12 |
| III. Halffabrikaten | - 13 | - 16 | - 32 | - 24 | - 34 | + 7 | + 7 | + 12 | + 10 | + 6 |
| waarvan : | | | | | | | | | | |
| Textielnijverheid (inclusief kleding, tricot- en kousen nijverheid) | - 33 | - 40 | - 49 | - 44 | - 44 | + 24 | + 20 | + 25 | + 26 | + 25 |
| Houtverwerkende nijverheid | - 51 | - 47 | - 55 | - 50 | - 36 | + 37 | + 36 | + 35 | + 36 | + 20 |
| Papier- en kartonnijverheid (fabricage en verwerking) | - 35 | - 12 | - 38 | - 5 | - 25 | + 15 | + 3 | + 12 | + 24 | + 4 |
| Chemische, plasticverwerkende en aardolienijverheid | + 4 | + 4 | - 12 | + 2 | - 15 | - 1 | + 4 | + 7 | + 3 | + 4 |
| Vervaardiging van steen, cement, glas e.a. | - 13 | - 17 | - 40 | - 46 | - 42 | - 8 | - 9 | - 12 | - 9 | - 14 |
| Metaalverwerkende nijverheid | - 36 | - 36 | - 65 | - 63 | - 60 | + 11 | + 14 | + 16 | + 20 | + 20 |
| WAALS GEWEST | | | | | | | | | | |
| Gezamenlijke nijverheid | - 44 | - 43 | - 56 | - 53 | - 52 | + 6 | + 6 | + 8 | + 9 | + 6 |
| I. Gebruiksgoederen | + 12 | + 15 | - 55 | - 53 | - 56 | + 3 | + 3 | + 23 | + 20 | + 22 |
| II. Investeringsgoederen | - 16 | - 18 | - 34 | - 29 | - 32 | + 12 | + 17 | + 9 | + 13 | + 7 |
| III. Halffabrikaten | - 61 | - 67 | - 68 | - 67 | - 60 | - 1 | + 4 | + 4 | + 2 | + 5 |
| waarvan : | | | | | | | | | | |
| Textielnijverheid (inclusief kleding, tricot- en kousen nijverheid) | - 91 | - 43 | - 89 | - 69 | - 69 | + 34 | + 28 | + 24 | + 17 | + 24 |
| Houtverwerkende nijverheid | - 16 | + 67 | - 74 | - 82 | - 60 | 0 | 0 | - 3 | - 10 | - 24 |
| Papier- en kartonnijverheid (fabricage en verwerking) | - 55 | - 64 | - 35 | - 55 | - 39 | + 82 | + 62 | + 45 | + 44 | + 41 |
| Chemische, plasticverwerkende en aardolienijverheid | - 7 | - 11 | - 36 | - 19 | - 21 | - 9 | + 3 | + 2 | - 5 | 0 |
| Vervaardiging van steen, cement, glas e.a. | + 15 | + 1 | - 43 | - 31 | - 41 | + 12 | + 25 | + 19 | + 24 | + 31 |
| Metaalverwerkende nijverheid | - 38 | - 35 | - 44 | - 44 | - 44 | + 10 | + 2 | + 10 | + 15 | - 4 |

¹ Netto verschil tussen de percentages van de antwoorden « hoger dan normaal » en « lager dan normaal ».

I - 4b.4 — VERWERKENDE NIJVERHEID : BRUTORESULTATEN PER GEWEST (vervolg 1)

| | C. Beoordeling van het geïnstalleerde produktievermogen ¹ | | | | | D. Bezettingsgraad van het geïnstalleerde produktievermogen (%) | | | | | E. Gemiddelde verzekerde activiteitsduur (maanden) | | | | |
|---|--|-------------|-------------|-------------|-------------|---|-------------|-------------|-------------|-------------|--|------------|-----------------------|------------|------------|
| | 1992 | | | 1993 | | 1992 | | | 1993 | | 1992 | | 1993 | | |
| | Juni | September | December | Maart | Juni | Juni | September | December | Maart | Juni | Juni | Juli | 2 ^e kwart. | Juni | Juli |
| VLAAMS GEWEST | | | | | | | | | | | | | | | |
| Gezamenlijke nijverheid² | + 34 | + 38 | + 48 | + 49 | + 48 | 81,2 | 77,6 | 75,5 | 76,6 | 77,2 | 3,1 | 3,1 | 2,6 | 2,6 | 2,6 |
| I. Gebruiksgoederen | + 33 | + 25 | + 39 | + 28 | + 37 | 84,7 | 76,5 | 74,4 | 80,0 | 80,3 | 1,7 | 1,7 | 1,7 | 1,6 | 1,6 |
| II. Investeringsgoederen | + 45 | + 58 | + 59 | + 68 | + 56 | 78,0 | 76,4 | 75,3 | 73,4 | 74,2 | 5,3 | 5,5 | 4,4 | 4,4 | 4,3 |
| III. Halffabrikaten | + 21 | + 20 | + 44 | + 41 | + 42 | 80,3 | 80,7 | 76,1 | 76,2 | 77,1 | 2,4 | 2,4 | 2,0 | 2,0 | 1,9 |
| waarvan : | | | | | | | | | | | | | | | |
| Textielnijverheid (inclusief kleding, tricot- en kousen nijverheid) | + 35 | + 50 | + 52 | + 53 | + 49 | 77,4 | 74,4 | 73,4 | 73,7 | 74,6 | 2,2 | 2,1 | 2,0 | 2,0 | 2,0 |
| Houtverwerkende nijverheid | + 46 | + 41 | + 45 | + 46 | + 53 | 81,1 | 80,0 | 79,5 | 77,1 | 77,8 | 1,5 | 1,5 | 1,4 | 1,3 | 1,5 |
| Papier- en kartonnijverheid (fabricage en verwerking) | + 68 | + 52 | + 62 | + 62 | + 51 | 78,7 | 82,0 | 76,1 | 72,3 | 74,4 | 1,3 | 1,3 | 1,1 | 1,2 | 1,1 |
| Vervaardiging van steen, cement, glas e.a. | + 20 | + 48 | + 32 | + 35 | + 41 | 85,2 | 83,1 | 79,6 | 81,4 | 81,7 | 2,8 | 2,6 | 2,6 | 2,6 | 2,6 |
| Metaalverwerkende nijverheid | + 40 | + 39 | + 52 | + 50 | + 51 | 81,5 | 75,2 | 73,2 | 76,3 | 77,2 | 4,1 | 4,2 | 3,4 | 3,4 | 3,3 |
| WAALS GEWEST | | | | | | | | | | | | | | | |
| Gezamenlijke nijverheid² | + 42 | + 58 | + 59 | + 63 | + 63 | 74,5 | 69,6 | 67,7 | 68,2 | 67,7 | 3,3 | 3,3 | 2,7 | 2,6 | 2,8 |
| I. Gebruiksgoederen | + 18 | + 37 | + 63 | + 51 | + 68 | 86,3 | 79,3 | 68,3 | 65,7 | 65,3 | 1,7 | 1,6 | 1,6 | 1,7 | 1,8 |
| II. Investeringsgoederen | + 34 | + 35 | + 41 | + 44 | + 48 | 79,5 | 78,6 | 76,3 | 74,7 | 74,0 | 5,7 | 5,6 | 4,3 | 4,3 | 4,4 |
| III. Halffabrikaten | + 44 | + 64 | + 71 | + 73 | + 61 | 70,4 | 64,9 | 63,2 | 64,4 | 67,4 | 1,4 | 1,5 | 1,4 | 1,3 | 1,5 |
| waarvan : | | | | | | | | | | | | | | | |
| Textielnijverheid (inclusief tricot- en kousen nijverheid) | + 64 | + 95 | + 72 | +100 | +100 | 71,3 | 65,4 | 63,9 | 53,9 | 48,2 | 0,8 | 0,8 | 0,8 | 1,0 | 1,0 |
| Houtverwerkende nijverheid | + 14 | + 19 | + 77 | + 80 | + 74 | 88,8 | 80,0 | 55,4 | 36,9 | 36,8 | 1,4 | 1,1 | 1,3 | 1,4 | 1,8 |
| Papier- en kartonnijverheid (fabricage en verwerking) | + 53 | + 33 | + 32 | + 67 | + 58 | 81,7 | 84,6 | 81,3 | 81,0 | 84,3 | 1,4 | 1,6 | 1,6 | 1,4 | 1,1 |
| Vervaardiging van steen, cement, glas e.a. | + 10 | - 8 | + 24 | + 12 | + 28 | 84,0 | 84,8 | 82,2 | 80,9 | 82,6 | 1,6 | 1,6 | 1,5 | 1,6 | 1,6 |
| Metaalverwerkende nijverheid | + 38 | + 50 | + 51 | + 61 | + 60 | 76,9 | 74,8 | 72,1 | 71,4 | 70,8 | 5,9 | 5,7 | 4,5 | 4,5 | 4,5 |

¹ Netto verschil tussen de percentages van de antwoorden die aanduiden dat de capaciteit « ruim voldoende » is of « onvoldoende ».

² De chemische nijverheid en de petroleumraffinerij niet inbegrepen.

I - 4b.4 — VERWERKENDE NIJVERHEID : BRUTORESULTATEN PER GEWEST (vervolg 2)

| | F. Vooruitzichten omtrent de vraag tijdens de volgende drie maanden ¹ | | | | | C. Vooruitzichten omtrent de personeelsbezetting tijdens de volgende drie maanden ¹ | | | | | H. Vooruitzichten omtrent de ontwikkeling van de verkoopprijzen tijdens de volgende drie maanden ² | | | | |
|---|--|------|-----------------------|------|------|--|------|-----------------------|------|------|---|------|-----------------------|------|------|
| | 1992 | | 1993 | | | 1992 | | 1993 | | | 1992 | | 1993 | | |
| | Juni | Juli | 2 ^e kwart. | Juni | Juli | Juni | Juli | 2 ^e kwart. | Juni | Juli | Juni | Juli | 2 ^e kwart. | Juni | Juli |
| VLAAMS GEWEST | | | | | | | | | | | | | | | |
| Gezamenlijke nijverheid | - 11 | - 11 | - 20 | - 21 | - 18 | - 12 | - 9 | - 21 | - 18 | - 12 | + 3 | + 2 | - 5 | - 6 | - 6 |
| I. Gebruiksgoederen | - 10 | - 9 | - 15 | - 9 | - 11 | - 11 | - 12 | - 32 | - 30 | - 15 | + 3 | + 9 | + 1 | - 4 | - 4 |
| II. Investeringsgoederen | - 19 | - 21 | - 24 | - 25 | - 23 | - 18 | - 13 | - 20 | - 10 | - 5 | + 9 | + 6 | - 4 | - 4 | - 3 |
| III. Halffabrikaten | - 4 | - 3 | - 22 | - 27 | - 22 | - 7 | - 2 | - 15 | - 15 | - 14 | 0 | - 5 | - 11 | - 9 | - 9 |
| waarvan : | | | | | | | | | | | | | | | |
| Textielnijverheid (inclusief kleding, tricot- en kousen nijverheid) | - 12 | - 13 | - 26 | - 22 | - 11 | - 16 | - 18 | - 24 | - 19 | - 13 | - 1 | - 3 | - 11 | - 11 | - 8 |
| Houtverwerkende nijverheid | - 33 | - 51 | - 47 | - 34 | - 26 | - 29 | - 23 | - 31 | - 28 | - 15 | + 4 | + 6 | + 3 | + 1 | + 4 |
| Papier- en kartonnijverheid (fabricage en verwerking) | - 23 | + 1 | - 35 | - 39 | - 40 | - 21 | - 20 | - 19 | - 25 | - 31 | - 25 | 0 | - 25 | - 16 | - 26 |
| Chemische, plasticverwerkende en aardolienijverheid | - 7 | - 13 | - 7 | - 21 | - 17 | - 11 | - 5 | - 4 | - 3 | - 2 | - 1 | - 8 | - 21 | - 30 | - 27 |
| Vervaardiging van steen, cement, glas e.a. | - 23 | - 28 | - 40 | - 43 | - 17 | - 16 | - 19 | - 19 | - 16 | - 19 | - 1 | - 7 | - 7 | - 7 | - 12 |
| Metaalverwerkende nijverheid | - 14 | - 8 | - 16 | - 14 | - 18 | - 12 | - 9 | - 28 | - 23 | - 13 | + 7 | + 9 | - 2 | + 1 | - 3 |
| WAALS GEWEST | | | | | | | | | | | | | | | |
| Gezamenlijke nijverheid | - 35 | - 37 | - 46 | - 47 | - 50 | - 19 | - 22 | - 24 | - 26 | - 19 | - 27 | - 24 | + 4 | + 7 | + 2 |
| I. Gebruiksgoederen | - 16 | - 34 | - 51 | - 52 | - 54 | - 37 | - 42 | - 34 | - 46 | - 33 | + 4 | + 3 | + 2 | + 9 | - 13 |
| II. Investeringsgoederen | - 27 | - 17 | - 35 | - 33 | - 30 | - 28 | - 23 | - 38 | - 36 | - 32 | - 22 | - 6 | - 17 | - 12 | - 14 |
| III. Halffabrikaten | - 37 | - 45 | - 45 | - 52 | - 60 | - 5 | - 16 | - 12 | - 16 | - 4 | - 32 | - 40 | + 14 | + 11 | + 8 |
| waarvan : | | | | | | | | | | | | | | | |
| Textielnijverheid (inclusief tricot- en kousen nijverheid) | - 62 | - 27 | - 64 | - 43 | - 53 | - 11 | - 29 | - 34 | - 11 | - 33 | - 28 | - 27 | - 29 | - 28 | - 27 |
| Houtverwerkende nijverheid | + 1 | - 44 | - 62 | - 76 | - 65 | - 59 | - 65 | - 39 | - 73 | - 64 | + 16 | + 24 | - 4 | - 6 | - 13 |
| Papier- en kartonnijverheid (fabricage en verwerking) | + 31 | + 20 | + 19 | + 6 | - 18 | + 1 | - 14 | - 14 | - 2 | - 2 | - 19 | - 39 | - 35 | - 49 | - 36 |
| Chemische, plasticverwerkende en aardolienijverheid | - 21 | - 23 | - 10 | - 21 | - 44 | - 2 | - 18 | - 7 | - 18 | - 1 | + 3 | - 7 | - 17 | - 21 | - 27 |
| Vervaardiging van steen, cement, glas e.a. | - 6 | - 1 | - 41 | - 33 | - 35 | - 40 | - 40 | - 63 | - 62 | - 37 | + 2 | - 5 | - 8 | - 2 | - 18 |
| Metaalverwerkende nijverheid | - 36 | - 25 | - 41 | - 42 | - 42 | - 22 | - 20 | - 31 | - 29 | - 25 | - 32 | - 13 | - 17 | - 13 | - 19 |

¹ Netto verschil tussen de percentages van de antwoorden « vermeerdering » en « vermindering ».

² Netto verschil tussen de percentages van de antwoorden « stijging » en « daling ».

I - 4c.1 — BOUWNIJVERHEID

Getalwaarde van de synthetische curve en van haar componenten

Ruwbouw van gebouwen

| | Verloop | | | | | | | | Beoordeling van het orderbestand | | Vooruitzichten | | | | Synthetische curve | | p.m. Prijzen ¹ | | | |
|--------------------|-------------------------------|--------------------------------|-------------------------------|--------------------------------|-------------------------------|--------------------------------|-------------------------------|--------------------------------|----------------------------------|--------------------------------|-------------------------------|--------------------------------|-------------------------------|--------------------------------|-------------------------------|--------------------------------|-------------------------------|--------------------------------|-------------------------------|--------------------------------|
| | uitgeoefende bedrijvigheid | | orderbestand | | tewerkstelling | | materieel | | | | tewerkstelling | | vraag | | | | verloop | | vooruitzichten | |
| | Afgevlakte reeks ² | Seizoen-gezuiverde bruto reeks | Afgevlakte reeks ² | Seizoen-gezuiverde bruto reeks | Afgevlakte reeks ² | Seizoen-gezuiverde bruto reeks | Afgevlakte reeks ² | Seizoen-gezuiverde bruto reeks | Afgevlakte reeks ² | Seizoen-gezuiverde bruto reeks | Afgevlakte reeks ² | Seizoen-gezuiverde bruto reeks | Afgevlakte reeks ² | Seizoen-gezuiverde bruto reeks | Afgevlakte reeks ² | Seizoen-gezuiverde bruto reeks | Afgevlakte reeks ² | Seizoen-gezuiverde bruto reeks | Afgevlakte reeks ² | Seizoen-gezuiverde bruto reeks |
| 1991 Juli | - 3,6 | - 4 | + 1,4 | + 4 | + 2,1 | 0 | +13,1 | +11 | + 6,9 | + 7 | + 8,9 | + 9 | + 3,0 | + 9 | + 5,1 | + 5,1 | +11,5 | +14 | +21,0 | +13 |
| Augustus | - 1,9 | 0 | + 2,6 | +13 | + 2,6 | + 3 | +12,8 | +13 | + 5,5 | + 8 | + 7,6 | + 8 | + 1,3 | - 1 | + 4,8 | + 6,3 | +10,0 | +12 | +20,5 | +20 |
| September ... | - 0,9 | + 7 | + 2,0 | + 9 | + 3,6 | + 5 | +12,5 | +13 | + 3,8 | + 2 | + 6,9 | + 3 | - 0,1 | + 2 | + 4,1 | + 5,9 | + 8,6 | + 7 | +19,9 | +21 |
| Oktober | - 1,1 | + 3 | 0 | 0 | + 4,9 | + 1 | +12,1 | +10 | + 1,4 | + 3 | + 6,3 | + 5 | - 0,5 | - 6 | + 3,3 | + 2,3 | + 7,4 | + 7 | +19,0 | +18 |
| November ... | - 2,1 | - 6 | - 2,4 | - 4 | + 6,0 | + 8 | +11,8 | +13 | - 0,9 | - 4 | + 6,0 | + 6 | - 0,8 | + 1 | + 2,5 | + 2,0 | + 6,3 | + 7 | +17,8 | +20 |
| December ... | - 3,4 | - 3 | - 4,8 | - 7 | + 6,6 | + 7 | +11,3 | +11 | - 2,9 | - 4 | + 6,1 | +10 | - 1,4 | - 4 | + 2,0 | + 1,4 | + 5,1 | + 3 | +15,8 | +16 |
| 1992 Januari | - 5,1 | - 5 | - 6,6 | - 4 | + 6,3 | + 9 | +10,8 | +11 | - 5,8 | - 1 | + 6,3 | + 7 | - 2,1 | - 1 | + 1,1 | + 2,3 | + 3,8 | + 6 | +13,4 | +14 |
| Februari | - 7,4 | + 2 | - 9,0 | - 8 | + 5,0 | + 6 | + 9,8 | +14 | - 9,4 | - 7 | + 6,1 | + 5 | - 2,9 | 0 | - 0,9 | + 1,7 | + 2,3 | + 2 | +10,9 | + 9 |
| Maart | - 9,4 | -12 | -11,6 | -11 | + 3,0 | + 3 | + 8,3 | + 9 | -13,3 | -15 | + 5,4 | + 6 | - 4,3 | - 4 | - 3,4 | - 3,4 | + 1,1 | 0 | + 8,0 | + 5 |
| April | -11,3 | -25 | -13,8 | -16 | + 0,4 | + 1 | + 6,8 | - 1 | -16,9 | -20 | + 3,6 | + 7 | - 6,1 | - 4 | - 5,9 | - 8,3 | 0 | + 1 | + 5,3 | +10 |
| Mei | -12,4 | -13 | -15,6 | -27 | - 2,0 | - 3 | + 5,8 | + 5 | -19,0 | -21 | + 1,5 | - 2 | - 8,3 | -14 | - 8,0 | -10,7 | - 1,4 | - 4 | + 2,8 | - 1 |
| Juni | -12,0 | - 8 | -16,8 | -23 | - 4,0 | - 7 | + 5,8 | + 5 | -19,5 | -19 | - 0,5 | + 1 | -10,6 | -11 | - 8,9 | - 8,9 | - 3,3 | - 4 | + 0,6 | + 2 |
| Juli | -10,9 | - 7 | -16,9 | -12 | - 5,3 | - 5 | + 6,3 | + 9 | -19,1 | -21 | - 2,3 | - 2 | -12,3 | - 9 | - 9,0 | - 6,7 | - 5,8 | 0 | - 0,8 | 0 |
| Augustus | - 9,3 | -15 | -16,6 | -15 | - 5,5 | - 5 | + 6,8 | + 9 | -18,3 | -19 | - 3,5 | - 5 | -13,0 | -19 | - 8,9 | - 9,9 | - 7,8 | -11 | - 1,6 | - 2 |
| September ... | - 6,8 | -16 | -15,9 | -18 | - 5,8 | -12 | + 6,9 | + 7 | -17,4 | -17 | - 4,6 | -10 | -13,0 | -24 | - 8,6 | -12,9 | - 9,3 | -10 | - 2,8 | - 2 |
| Oktober | - 4,4 | - 5 | -14,6 | -20 | - 6,0 | - 8 | + 6,6 | + 7 | -16,6 | -16 | - 5,8 | - 3 | -12,6 | -13 | - 8,1 | - 8,3 | -10,1 | -10 | - 4,8 | - 3 |
| November ... | - 2,8 | - 1 | -13,8 | -11 | - 6,3 | + 5 | + 6,4 | + 6 | -16,1 | -16 | - 7,0 | - 6 | -12,3 | - 6 | - 7,9 | - 4,1 | -10,6 | - 9 | - 7,5 | - 7 |
| December ... | - 2,0 | + 1 | -14,1 | - 1 | - 6,9 | + 4 | + 6,0 | + 5 | -16,6 | -16 | -10,1 | - 7 | -11,9 | -12 | - 8,3 | - 3,7 | -11,6 | -11 | -10,4 | -12 |
| 1993 Januari | - 2,6 | 0 | -15,9 | -13 | - 7,4 | - 7 | + 5,5 | + 6 | -18,0 | -16 | -14,8 | -11 | -11,6 | -12 | - 9,4 | - 7,6 | -12,9 | -13 | -12,6 | -15 |
| Februari | - 4,1 | - 5 | -18,1 | -20 | - 8,0 | -11 | + 4,8 | + 7 | -19,8 | -21 | -19,3 | -25 | -11,3 | -10 | -10,6 | -12,1 | -14,0 | -16 | -13,4 | -14 |
| Maart | - 5,9 | -10 | -20,4 | -22 | - 8,6 | -11 | + 3,8 | + 2 | -21,9 | -22 | -23,3 | -31 | -10,6 | -11 | -11,9 | -15,0 | -14,3 | -15 | -12,9 | -14 |
| April | . | - 6 | . | -24 | . | - 8 | . | 0 | . | -24 | . | -30 | . | -13 | . | -15,0 | . | -19 | . | -11 |
| Mei | . | - 8 | . | -22 | . | - 5 | . | + 4 | . | -25 | . | -25 | . | - 8 | . | -12,7 | . | -11 | . | - 7 |
| Juni | . | - 8 | . | -20 | . | -11 | . | + 1 | . | -26 | . | -19 | . | - 6 | . | -12,7 | . | -10 | . | - 6 |
| Juli | . | - 3 | . | -23 | . | - 4 | . | +11 | . | -25 | . | -11 | . | - 8 | . | - 9,0 | . | - 8 | . | -11 |

¹ De indicatoren van de prijzen worden niet in aanmerking genomen bij de berekening van de synthetische curve omdat ze geen conjunctureel patroon vertonen. Aangezien ze evenwel snelle en betrouwbare informatie verschaffen worden de prijs-indicatoren toch p.m. opgenomen.

² De afvlakking gebeurt op grond van de seizoengezuiverde bruto reeks.

I - 4c.1 — BOUWNIJVERHEID

Getalwaarde van de synthetische curve en van haar componenten (vervolg 1)

Burgerlijke bouwkunde en wegenwerken

| | Verloop | | | | | | | | Beoordeling van het orderbestand | | Vooruitzichten | | | | Synthetische curve | | p.m. Prijzen ¹ | | | |
|--------------|-------------------------------|--------------------------------|--|--------------------------------|------------------------------------|--------------------------------|-------------------------------|--------------------------------|----------------------------------|--------------------------------|-------------------------------|--------------------------------|-------------------------------|--------------------------------|-------------------------------|--------------------------------|-------------------------------|--------------------------------|-------------------------------|--------------------------------|
| | uitgeoefende bedrijvigheid | | aantal inschrijvingen op aanbestedingen en prijsoffertes | | bedrag van de uit te voeren werken | | aantal gesloten contracten | | | | tewerkstelling | | vraag | | | | verloop | | vooruitzichten | |
| | Afgevlakte reeks ² | Seizoen-gezuiverde bruto reeks | Afgevlakte reeks ² | Seizoen-gezuiverde bruto reeks | Afgevlakte reeks ² | Seizoen-gezuiverde bruto reeks | Afgevlakte reeks ² | Seizoen-gezuiverde bruto reeks | Afgevlakte reeks ² | Seizoen-gezuiverde bruto reeks | Afgevlakte reeks ² | Seizoen-gezuiverde bruto reeks | Afgevlakte reeks ² | Seizoen-gezuiverde bruto reeks | Afgevlakte reeks ² | Seizoen-gezuiverde bruto reeks | Afgevlakte reeks ² | Seizoen-gezuiverde bruto reeks | Afgevlakte reeks ² | Seizoen-gezuiverde bruto reeks |
| 1991 Juli | - 5,5 | - 7 | + 1,5 | - 4 | -15,0 | -23 | + 1,4 | - 7 | -37,0 | -37 | + 1,6 | - 1 | + 6,1 | + 6 | - 6,9 | -10,4 | 0,0 | 0 | + 6,9 | + 6 |
| Augustus | - 4,5 | + 5 | + 1,0 | +14 | -14,8 | -14 | + 0,3 | 0 | -37,3 | -37 | + 3,4 | +11 | + 6,4 | + 8 | - 7,1 | - 1,9 | 0,0 | - 7 | + 7,0 | + 7 |
| September | - 3,5 | 0 | + 1,5 | -18 | -15,3 | - 8 | - 0,1 | + 1 | -37,9 | -41 | + 4,0 | + 8 | + 6,6 | +11 | - 7,3 | - 6,7 | + 0,1 | 0 | + 6,9 | + 9 |
| Oktober | - 3,0 | - 3 | + 2,5 | + 3 | -15,8 | -18 | - 0,3 | - 2 | -38,5 | -41 | + 2,6 | + 6 | + 6,6 | - 7 | - 7,6 | - 8,9 | + 0,4 | + 1 | + 6,0 | + 7 |
| November | - 1,5 | - 4 | + 4,0 | - 1 | -15,4 | -16 | + 0,1 | - 1 | -38,8 | -37 | + 0,4 | - 3 | + 6,5 | + 7 | - 6,9 | - 7,9 | + 0,5 | + 4 | + 4,5 | + 6 |
| December | + 1,5 | - 6 | + 5,5 | +18 | -14,1 | -18 | + 0,8 | 0 | -38,3 | -39 | - 1,9 | - 3 | + 6,6 | - 5 | - 5,5 | - 7,6 | + 0,4 | 0 | + 3,0 | 0 |
| 1992 Januari | + 4,5 | +12 | + 5,6 | +17 | -12,9 | -10 | + 1,3 | +13 | -37,1 | -40 | - 2,5 | - 7 | + 7,1 | + 8 | - 4,0 | - 1,0 | - 0,5 | + 1 | + 1,6 | + 1 |
| Februari | + 6,9 | +20 | + 4,1 | + 7 | -11,6 | -11 | + 1,8 | + 4 | -36,0 | -34 | - 1,5 | - 3 | + 8,1 | + 5 | - 3,0 | - 1,7 | - 2,0 | - 1 | + 1,0 | + 1 |
| Maart | + 6,6 | + 9 | + 1,9 | - 4 | -11,0 | - 6 | + 1,5 | + 2 | -35,5 | -32 | - 0,5 | + 1 | + 9,1 | +17 | - 3,1 | - 1,9 | - 3,4 | - 5 | + 0,8 | - 3 |
| April | + 3,9 | 0 | - 0,4 | 0 | -11,5 | -15 | + 0,5 | + 2 | -35,9 | -35 | 0 | + 3 | + 9,5 | +10 | - 4,1 | - 5,0 | - 4,6 | - 5 | + 0,3 | + 2 |
| Mei | + 0,6 | - 4 | - 2,3 | - 6 | -13,3 | -11 | - 1,0 | - 6 | -36,8 | -38 | - 0,8 | + 7 | + 9,1 | +15 | - 5,8 | - 6,1 | - 5,4 | - 6 | - 0,3 | + 1 |
| Juni | - 2,5 | + 4 | - 3,0 | - 2 | -15,8 | - 1 | - 2,5 | - 2 | -37,8 | -39 | - 2,5 | - 7 | + 8,4 | + 8 | - 7,8 | - 5,6 | - 5,6 | - 9 | - 0,8 | - 1 |
| Juli | - 5,8 | - 4 | - 3,6 | - 2 | -18,3 | -26 | - 2,9 | -14 | -38,3 | -37 | - 4,3 | - 3 | + 7,6 | + 7 | - 9,3 | -11,3 | - 5,8 | - 5 | - 1,1 | - 1 |
| Augustus | - 8,8 | -14 | - 4,9 | - 7 | -19,1 | -26 | - 2,6 | - 1 | -38,4 | -43 | - 5,3 | - 8 | + 6,9 | + 7 | -10,6 | -13,1 | - 5,6 | - 7 | - 1,5 | - 3 |
| September | -10,9 | - 8 | - 5,0 | -12 | -17,6 | -21 | - 1,9 | - 9 | -38,1 | -39 | - 5,3 | - 5 | + 6,1 | - 7 | -10,5 | -14,4 | - 5,1 | - 6 | - 1,9 | - 2 |
| Oktober | -12,1 | -14 | - 4,3 | - 2 | -15,4 | - 8 | - 1,1 | - 1 | -37,4 | -36 | - 4,5 | - 8 | + 5,5 | - 5 | - 9,3 | -10,6 | - 4,4 | - 1 | - 2,3 | + 2 |
| November | -11,6 | -15 | - 3,1 | -10 | -13,9 | - 9 | - 1,3 | + 8 | -37,0 | -36 | - 3,8 | - 3 | + 5,0 | +21 | - 8,1 | - 6,3 | - 4,0 | - 5 | - 2,6 | - 3 |
| December | - 9,9 | -11 | - 1,1 | 0 | -14,3 | -12 | - 1,8 | +15 | -36,8 | -40 | - 3,3 | - 3 | + 4,8 | + 5 | - 6,9 | - 6,6 | - 5,1 | - 3 | - 2,8 | - 3 |
| 1993 Januari | - 8,5 | +17 | + 1,1 | + 2 | -15,9 | -20 | - 2,3 | - 3 | -36,3 | -34 | - 3,4 | + 2 | + 4,9 | + 4 | - 6,2 | - 4,6 | - 7,6 | - 2 | - 2,6 | + 3 |
| Februari | - 7,5 | + 1 | + 3,6 | + 7 | -17,5 | -18 | - 1,8 | - 3 | -35,6 | -40 | - 4,1 | - 1 | + 5,0 | +12 | - 5,9 | - 6,0 | -10,4 | -16 | - 2,5 | - 3 |
| Maart | - 7,0 | - 7 | + 6,5 | - 2 | -18,0 | -27 | + 0,4 | - 6 | -34,5 | -37 | - 4,9 | -11 | + 4,8 | + 5 | - 5,7 | -12,1 | -12,6 | -14 | - 2,6 | 0 |
| April | . | - 7 | . | +11 | . | -16 | . | + 5 | . | -33 | . | - 6 | . | + 8 | . | - 5,4 | . | -14 | . | - 4 |
| Mei | . | - 7 | . | +16 | . | -19 | . | +11 | . | -31 | . | -10 | . | + 2 | . | - 5,4 | . | -12 | . | - 1 |
| Juni | . | - 6 | . | +20 | . | -16 | . | +18 | . | -27 | . | - 4 | . | + 3 | . | - 1,7 | . | - 8 | . | - 4 |
| Juli | . | -14 | . | +12 | . | -13 | . | + 8 | . | -23 | . | - 3 | . | - 5 | . | - 5,4 | . | - 8 | . | - 6 |

¹ De indicatoren van de prijzen worden niet in aanmerking genomen bij de berekening van de synthetische curve omdat ze geen conjunctureel patroon vertonen. Aangezien ze evenwel snelle en betrouwbare informatie verschaffen worden de prijs-indicatoren toch p.m. opgenomen.

² De afvlakking gebeurt op grond van de seizoengezuiverde bruto reeks.

I - 4c.2 — BOUWNIJVERHEID

Synthetische curven

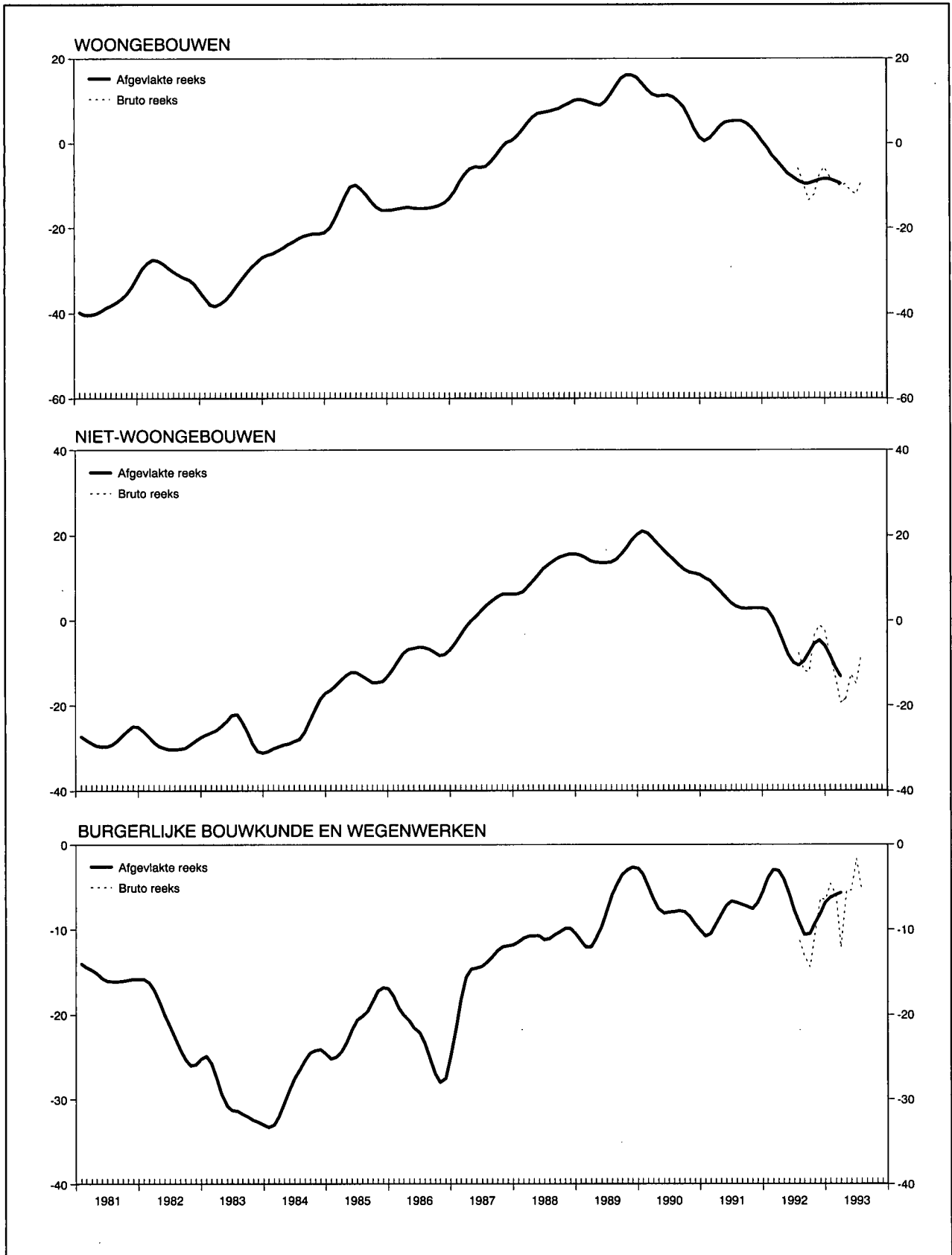

I - 4c.3 — BOUWNIJVERHEID

Brutoresultaten per sector

| | 1992 | | 1993 | | |
|--|------|------|-------------------------|------|------|
| | Juni | Juli | 2 ^e kwartaal | Juni | Juli |
| A. Verloop van de uitgevoerde bedrijvigheid¹ | | | | | |
| Rompwerken van gebouwen | + 7 | - 30 | - 21 | + 5 | - 24 |
| waaronder : | | | | | |
| Woongebouwen | + 17 | - 33 | - 14 | + 14 | - 28 |
| Niet-woongebouwen | - 3 | - 28 | - 28 | - 4 | - 21 |
| Werken van burgerlijke bouwkunde en wegen- werken | + 21 | - 48 | - 27 | + 11 | - 58 |
| B. Beoordeling van het orderbestand² | | | | | |
| Rompwerken van gebouwen | - 12 | - 16 | - 22 | - 19 | - 21 |
| waaronder : | | | | | |
| Woongebouwen | - 4 | - 10 | - 14 | - 12 | - 20 |
| Niet-woongebouwen | - 20 | - 23 | - 29 | - 27 | - 23 |
| Werken van burgerlijke bouwkunde en wegen- werken | - 38 | - 40 | - 28 | - 25 | - 25 |
| C. Vooruitzichten omtrent het aantal werknemers tijdens de volgende drie maanden³ | | | | | |
| Rompwerken van gebouwen | + 2 | - 1 | - 21 | - 18 | - 10 |
| waaronder : | | | | | |
| Woongebouwen | - 3 | - 5 | - 17 | - 16 | - 9 |
| Niet-woongebouwen | + 8 | + 5 | - 25 | - 20 | - 11 |
| Werken van burgerlijke bouwkunde en wegen- werken | - 4 | - 3 | - 4 | - 1 | - 2 |
| D. Vooruitzichten omtrent de ontwikkeling van de prijzen tijdens de volgende drie maanden⁴ | | | | | |
| Rompwerken van gebouwen | + 2 | + 3 | - 8 | - 6 | - 9 |
| waaronder : | | | | | |
| Woongebouwen | + 8 | + 6 | + 1 | + 2 | - 5 |
| Niet-woongebouwen | - 3 | 0 | - 16 | - 14 | - 13 |
| Werken van burgerlijke bouwkunde en wegen- werken | - 1 | - 2 | - 4 | - 4 | - 7 |

¹ Netto verschil tussen de percentages van de antwoorden « toegenomen » en « afgenomen ».

² Netto verschil tussen de percentages van de antwoorden « gunstig » en « onvoldoende ».

³ Netto verschil tussen de percentages van de antwoorden « vermeerdering » en « vermindering ».

⁴ Netto verschil tussen de percentages van de antwoorden « stijgen » en « dalen ».

I - 4d. — HANDEL

Getalwaarde van de synthetische curve en van haar componenten

| | Verloop | | Beoordeling | | | | Vooruitzichten | | | | | | Synthetische curve | | p.m. Verkoopprijzen ¹ | | | |
|--------------------|-------------------------------|--------------------------------|-------------------------------|--------------------------------|-------------------------------|--------------------------------|---|--------------------------------|--|--------------------------------|-------------------------------|--------------------------------|-------------------------------|--------------------------------|----------------------------------|--------------------------------|-------------------------------|--------------------------------|
| | omzet | | omzet | | voorraden | | bestellingen bij Belgische leveranciers | | bestellingen bij buitenlandse leveranciers | | vraag | | | | verloop | | vooruitzichten | |
| | Afgevlakte reeks ² | Seizoen-gezuiverde bruto reeks | Afgevlakte reeks ² | Seizoen-gezuiverde bruto reeks | Afgevlakte reeks ² | Seizoen-gezuiverde bruto reeks | Afgevlakte reeks ² | Seizoen-gezuiverde bruto reeks | Afgevlakte reeks ² | Seizoen-gezuiverde bruto reeks | Afgevlakte reeks ² | Seizoen-gezuiverde bruto reeks | Afgevlakte reeks ² | Seizoen-gezuiverde bruto reeks | Afgevlakte reeks ² | Seizoen-gezuiverde bruto reeks | Afgevlakte reeks ² | Seizoen-gezuiverde bruto reeks |
| 1991 Juli | + 0,4 | +26 | -12,1 | + 7 | +22,0 | +24 | - 8,1 | -12 | - 6,4 | -14 | + 1,9 | + 7 | - 6,7 | - 1,7 | + 6,0 | + 6 | +12,8 | +15 |
| Augustus | + 2,0 | + 4 | -10,8 | -10 | +20,0 | +13 | - 7,9 | - 7 | - 4,4 | 0 | + 1,1 | 0 | - 4,9 | - 4,3 | + 4,8 | + 5 | +12,3 | + 6 |
| September | + 3,5 | - 6 | - 9,8 | -14 | +18,0 | +16 | - 5,9 | -14 | - 3,3 | - 4 | + 1,0 | 0 | - 3,1 | - 9,0 | + 3,9 | + 1 | +12,0 | +12 |
| Oktober | + 4,4 | +18 | - 8,9 | + 1 | +16,8 | +20 | - 1,9 | - 6 | - 3,5 | - 1 | + 2,4 | 0 | - 1,6 | - 1,3 | + 3,3 | + 1 | +12,0 | +13 |
| November | + 4,4 | + 5 | - 8,9 | - 7 | +16,8 | +12 | + 2,4 | +12 | - 4,0 | - 6 | + 4,6 | +10 | - 0,9 | + 0,3 | + 3,0 | + 3 | +11,9 | +11 |
| December | + 4,3 | + 2 | - 9,5 | -10 | +17,5 | +16 | + 5,8 | +10 | - 4,9 | + 3 | + 6,4 | +11 | - 1,0 | 0,0 | + 2,8 | + 3 | +11,6 | +18 |
| 1992 Januari | + 4,6 | + 4 | -10,0 | -12 | +19,1 | +18 | + 5,5 | + 4 | - 5,9 | - 6 | + 7,0 | + 5 | - 1,7 | - 3,8 | + 2,3 | + 5 | +11,4 | +12 |
| Februari | + 5,3 | +27 | -10,1 | - 4 | +21,1 | +20 | + 1,8 | +15 | - 6,4 | - 7 | + 6,4 | + 9 | - 2,8 | + 3,3 | + 1,8 | 0 | +11,1 | +11 |
| Maart | + 5,9 | -11 | -10,3 | -27 | +22,9 | +32 | - 2,9 | - 9 | - 7,0 | - 3 | + 5,1 | + 4 | - 4,4 | -13,0 | + 1,3 | - 1 | +10,9 | + 6 |
| April | + 6,6 | + 7 | -10,5 | -17 | +23,8 | +25 | - 7,0 | - 8 | - 8,0 | -13 | + 3,5 | + 4 | - 6,1 | - 8,7 | + 1,0 | + 1 | +10,6 | +10 |
| Mei | + 6,4 | + 7 | -10,5 | + 2 | +22,9 | +25 | - 9,1 | - 8 | - 8,9 | -10 | + 1,3 | + 5 | - 7,3 | - 4,8 | + 1,0 | + 1 | +10,1 | +15 |
| Juni | + 4,8 | +12 | -11,3 | - 6 | +21,1 | +18 | - 9,9 | -11 | - 9,6 | - 3 | - 1,1 | - 3 | - 8,6 | - 4,8 | + 1,0 | + 2 | + 9,4 | +11 |
| Juli | + 2,3 | - 5 | -12,6 | -12 | +19,4 | +20 | -10,9 | -10 | -10,4 | -10 | - 3,5 | - 6 | - 9,6 | -10,5 | + 0,9 | + 3 | + 8,6 | + 8 |
| Augustus | - 0,9 | - 1 | -13,9 | -17 | +18,3 | +18 | -12,0 | -23 | -11,1 | -13 | - 5,1 | - 5 | -10,4 | -12,8 | + 0,6 | 0 | + 7,9 | + 7 |
| September | - 4,0 | + 2 | -15,1 | -12 | +18,5 | +15 | -12,9 | -11 | -12,3 | -13 | - 5,8 | - 8 | -11,4 | - 9,5 | 0,0 | + 1 | + 6,9 | + 1 |
| Oktober | - 7,5 | -10 | -17,1 | -17 | +19,8 | +15 | -13,6 | -14 | -14,1 | - 8 | - 6,3 | - 2 | -12,8 | -11,0 | - 1,0 | 0 | + 5,6 | + 8 |
| November | -11,0 | -17 | -20,6 | -23 | +21,3 | +25 | -14,0 | -14 | -16,0 | -20 | - 6,6 | - 7 | -14,5 | -17,7 | - 2,5 | - 3 | + 3,8 | + 7 |
| December | -14,8 | - 6 | -24,9 | -13 | +22,6 | +22 | -14,4 | -17 | -17,1 | -16 | - 6,9 | - 6 | -16,3 | -13,3 | - 5,4 | - 3 | + 1,0 | + 3 |
| 1993 Januari | -18,8 | -24 | -29,3 | -35 | +23,5 | +32 | -15,3 | -23 | -17,9 | -19 | - 7,6 | - 7 | -18,2 | -23,3 | - 8,8 | - 8 | - 1,5 | - 7 |
| Februari | -21,4 | -24 | -32,9 | -35 | +23,8 | +24 | -16,0 | -13 | -17,8 | -20 | - 8,9 | -13 | -19,5 | -21,5 | -11,8 | -15 | - 3,5 | -11 |
| Maart | -22,1 | -16 | -32,9 | -34 | +23,8 | +23 | -16,5 | -12 | -16,8 | -10 | -10,1 | - 4 | -19,9 | -16,5 | -14,3 | -15 | - 4,5 | - 3 |
| April | . | -30 | . | -23 | . | +21 | . | -18 | . | -15 | . | -13 | . | -20,0 | . | -20 | . | - 5 |
| Mei | . | -39 | . | -36 | . | +24 | . | -28 | . | -25 | . | -12 | . | -27,3 | . | -15 | . | - 5 |
| Juni | . | -10 | . | -20 | . | +26 | . | -16 | . | -12 | . | -11 | . | -15,8 | . | -16 | . | - 1 |
| Juli | . | -14 | . | -17 | . | +24 | . | -16 | . | -22 | . | -17 | . | -18,3 | . | -16 | . | - 2 |

¹ De indicatoren van de prijzen worden niet in aanmerking genomen bij de berekening van de synthetische curve omdat ze geen conjunctueel patroon vertonen. Aangezien ze evenwel snelle en betrouwbare informatie verschaffen worden de prijs-indicatoren toch p.m. opgenomen.

² De afvlakking gebeurt op grond van de seizoengezuiverde bruto reeks.

Bibliografische referenties: Tijdschrift voor Documentatie en Voorlichting, XLIV^e jaargang, deel II, n^o 4, oktober 1969, blz. 349-364; Tijdschrift van de Nationale Bank van België, LXV^e jaargang, deel II, n^o 2-3, augustus-september 1990, blz. 53-64.

I - 5 — INVESTERINGEN IN VASTE KAPITAALGOEDEREN IN DE VERWERKENDE NIJVERHEID

(veranderingspercentages t.o.v. het voorafgaande jaar van de gegevens in werkelijke prijzen)

| | Opeenvolgende vooruitzichten van de enquête « investeringen » van de NBB | | | Verwezenlijkingen | | |
|------------|--|-------------------------------------|--------------------------------------|---|--|--|
| | In de herfst van het voorafgaande jaar | In de lente van het beschouwde jaar | In de herfst van het beschouwde jaar | Enquête « investeringen » van de NBB ¹ | Statistiek opgesteld op grond van de gegevens afkomstig van de BTW-statistiek ² | Jaarstatistiek van de industriële investeringen ² |
| 1982 | - 5,8 | + 4,5 | + 9,1 | + 18,1 | + 18,1 | + 16,8 |
| 1983 | - 6,9 | - 7,2 | + 1,0 | + 3,8 | 0 | + 5,3 |
| 1984 | + 1,9 | + 11,5 | + 10,4 | + 10,6 | + 17,5 | + 7,3 |
| 1985 | + 2,8 | + 12,3 | + 5,0 | + 13,0 | + 8,0 | + 14,9 |
| 1986 | + 11,9 | + 21,7 | + 12,2 | + 13,0 | + 11,5 | + 11,9 |
| 1987 | + 13,9 | + 11,2 | + 4,7 | + 6,6 | + 10,9 | + 6,4 |
| 1988 | + 9,0 | + 16,7 | + 13,8 | + 19,8 | + 24,6 | + 28,3 |
| 1989 | + 19,9 | + 22,3 | + 13,6 | + 13,0 | + 15,4 | + 8,9 |
| 1990 | + 17,9 | + 23,0 | + 12,8 | + 14,5 | + 14,5 | |
| 1991 | + 4,1 | + 6,0 | - 1,6 | 0 | + 0,5 | |
| 1992 | + 5,8 | + 3,6 | + 1,5 | - 4,0 | | |
| 1993 | - 17,0 | - 19,3 | | | | |

¹ Resultaten van de voorjaarsenquête van het volgende jaar.

² Bron : NIS.

Bibliografische referentie : Tijdschrift van de Nationale Bank van België : LXI^e jaargang, deel I, n^o 6, juni 1986 : « Brutovorming van vast kapitaal in de Belgische verwerkende nijverheid : Overzicht van de beschikbare statistische bronnen en specifieke bijdrage van de halfjaarlijkse enquête van de Nationale Bank van België ».

II. — BEVOLKING, WERKGELEGENHEID, WERKLOOSHEID

1. — BEVOLKING, VRAAG NAAR EN AANBOD VAN ARBEIDSPLAATSEN

Bronnen : Ministerie van Arbeid en Tewerkstelling, NIS, RSZ, RVA.

| | 1981 | 1982 | 1983 | 1984 | 1985 | 1986 | 1987 | 1988* |
|---|-------|-------|-------|-------|-------|-------|-------|-------|
| <i>Bevolking (duizenden) :</i> | | | | | | | | |
| Totale bevolking ¹ | 9.855 | 9.858 | 9.853 | 9.858 | 9.859 | 9.865 | 9.876 | 9.890 |
| Beroepsbevolking ² | 4.094 | 4.120 | 4.138 | 4.132 | 4.112 | 4.108 | 4.115 | 4.126 |
| <i>Werkgelegenheid en werkloosheid (verandering in duizenden)³ :</i> | | | | | | | | |
| 1. <i>Vraag naar arbeidsplaatsen (beroepsbevolking) :</i> | | | | | | | | |
| Totaal | + 24 | + 26 | + 18 | - 6 | + 20 | - 3 | + 6 | + 12 |
| Mannen | - 6 | - 4 | - 9 | - 22 | - 34 | - 24 | - 18 | - 13 |
| Vrouwen | + 30 | + 30 | + 27 | + 17 | + 15 | + 20 | + 25 | + 25 |
| Veranderingen tengevolge van wijzigingen in : | | | | | | | | |
| 1.1 de bevolking op arbeidsleeftijd ⁴ : | | | | | | | | |
| Totaal | + 14 | + 30 | + 24 | + 16 | + 14 | + 10 | + 6 | + 2 |
| Mannen | + 17 | + 28 | + 25 | + 17 | + 12 | + 6 | + 3 | + 1 |
| Vrouwen | - 3 | + 2 | 0 | - 1 | + 3 | + 4 | + 2 | + 1 |
| 1.2 de activiteitsgraad : | | | | | | | | |
| Totaal | + 10 | - 4 | - 6 | - 22 | - 34 | - 13 | 0 | + 10 |
| Mannen | - 23 | - 32 | - 34 | - 39 | - 46 | - 30 | - 21 | - 14 |
| Vrouwen | + 33 | + 28 | + 27 | + 18 | + 12 | + 16 | + 22 | + 24 |
| 2. <i>Aanbod van arbeidsplaatsen (werkgelegenheid)</i> | | | | | | | | |
| vanwege : | - 69 | - 49 | - 37 | - 6 | + 20 | + 25 | + 18 | + 53 |
| 2.1 de bedrijven | | | | | | | | |
| - landbouw, bosbouw en visserij | - 72 | - 50 | - 31 | - 13 | + 13 | + 5 | + 31 | + 51 |
| - industrie ⁵ | - 3 | - 2 | 0 | - 1 | - 1 | - 2 | - 3 | - 2 |
| - bouwnijverheid | - 48 | - 32 | - 20 | - 10 | - 15 | - 15 | - 21 | - 13 |
| - diensten | - 29 | - 22 | - 19 | - 14 | - 1 | + 1 | 0 | + 8 |
| + 8 | + 5 | + 8 | + 11 | + 29 | + 20 | + 53 | + 58 | |
| 2.2 de niet-verhandelbare diensten ⁶ | | | | | | | | |
| | + 3 | + 2 | - 6 | + 7 | + 8 | + 18 | - 14 | + 3 |
| 2.3 het buitenland ⁷ | | | | | | | | |
| | 0 | 0 | 0 | - 1 | 0 | + 2 | + 2 | 0 |
| 3. <i>Werkloosheid (1 - 2)⁸ :</i> | | | | | | | | |
| Totaal | + 93 | + 74 | + 55 | + 1 | - 40 | - 28 | - 12 | - 42 |
| Mannen | + 60 | + 44 | + 31 | - 3 | - 31 | - 21 | - 7 | - 21 |
| Vrouwen | + 33 | + 31 | + 24 | + 4 | - 8 | - 7 | - 5 | - 21 |

¹ Aan het einde van het jaar.

² Ramingen eind juni. Inclusief gewapende macht.

³ Verandering op 30 juni van elk jaar tegenover hetzelfde tijdstip van het voorafgaande jaar. Tengevolge van afrondingen zijn de totalen niet noodzakelijk gelijk aan de som van de samenstellende delen.

⁴ Mannen van 15 tot 64 jaar; vrouwen van 15 tot 59 jaar.

⁵ Extractieve en verwerkende nijverheid, elektriciteit, gas en water.

⁶ Administratie, onderwijs, gewapende macht, derde arbeidscircuit, bijzonder tijdelijk kader en tewerkstelling van werklozen door de overheid.

⁷ Arbeidsplaatsen in het buitenland aangeboden aan personen in België woonachtig, verminderd met de arbeidsplaatsen in België aangeboden aan personen niet in België woonachtig.

⁸ Uiterkeringsgerechtigde volledig werklozen, vrijwillig ingeschreven niet werkende werkzoekenden, andere verplicht ingeschreven werklozen, exclusief de werklozen tewerkgesteld in een beschutte werkplaats en de werklozen die een deeltijdse betrekking aanvaard hebben om aan de werkloosheid te ontsnappen.

II - 2. — WERKLOOSHEID EN OPENSTAANDE BETREKKINGEN

Bron : RVA.

| | Werkzoekende werklozen ¹ | | | | | | Werkloosheidsgraad ⁵ | Pro memorie : uitkeringsgerechtigde werklozen, niet werkzoekend ² | Openstaande betrekkingen gemeld bij de RVA. ³ | | | |
|------------------------------|--|----------------------|--|---|-------------------|-----------|---------------------------------|--|--|------|---|---|
| | Uitkeringsgerechtigde volledig werklozen | | Andere verplicht ingeschreven werklozen ⁴ | Vrijwillig ingeschreven niet werkende werkzoekenden | Totaal | | | | | | Meldingen ontvangen gedurende de maand ⁶ | Nog openstaande betrekkingen ¹ |
| | Met normale arbeidsgeschiktheid | | | | | | | | | | | |
| | van jonger dan 25 jaar | van 25 jaar of ouder | duizenden | | (f) = (a) tot (e) | duizenden | | | | | | |
| (a) | (b) | (c) | (d) | (e) | (f) | (g) | (h) | (i) | (j) | | | |
| 1985 Januari-Maart | 137,1 | 325,0 | 50,8 | 59,4 | 21,4 | 598,5 | 14,6 | — | 13,0 | 18,4 | | |
| April-December | | 292,0 | 36,5 | | | 544,8 | 13,2 | 42,1 | | | | |
| 1986 | 124,2 | 285,4 | 32,8 | 57,1 | 17,3 | 516,8 | 12,6 | 58,6 | 13,8 | 17,7 | | |
| 1987 | 114,9 | 288,3 | 31,6 | 52,9 | 13,2 | 500,9 | 12,2 | 66,0 | 14,8 | 14,7 | | |
| 1988 | 93,5 | 272,8 | 31,6 | 50,9 | 10,6 | 459,4 | 11,1 | 70,9 | 16,0 | 21,6 | | |
| 1989 | 78,1 | 254,2 | 31,6 | 45,9 | 9,5 | 419,3 | 10,2 | 72,9 | 15,6 | 23,4 | | |
| 1990 | 70,4 | 246,2 | 31,1 | 45,5 | 9,3 | 402,5 | 9,8 | 72,4 | 13,4 | 18,7 | | |
| 1991 | 78,0 | 258,9 | 31,8 | 49,5 | 11,3 | 429,5 | 10,3 | 74,0 | 12,0 | 16,2 | | |
| 1992 | 87,0 | 291,7 | 33,0 | 50,0 | 12,3 | 474,0 | . | 74,2 | 11,8 | 16,8 | | |
| 1991 2 ^e kwartaal | 75,6 | 249,1 | 31,3 | 26,0 | 10,9 | 392,9 | 10,2 | 73,8 | 12,6 | 16,2 | | |
| 3 ^e kwartaal | 78,8 | 262,7 | 32,1 | 68,0 | 11,6 | 453,2 | 10,3 | 74,2 | 11,4 | 17,4 | | |
| 4 ^e kwartaal | 75,7 | 268,2 | 32,3 | 67,6 | 12,1 | 455,9 | 10,6 | 74,4 | 11,1 | 16,3 | | |
| 1992 1 ^e kwartaal | 88,5 | 278,1 | 32,8 | 40,4 | 12,0 | 451,8 | . | 73,8 | 14,4 | 16,9 | | |
| 2 ^e kwartaal | 83,9 | 278,5 | 32,6 | 28,2 | 11,8 | 435,0 | . | 74,2 | 12,8 | 17,7 | | |
| 3 ^e kwartaal | 88,9 | 299,2 | 33,2 | 65,7 | 11,8 | 498,8 | . | 74,2 | 10,7 | 19,2 | | |
| 4 ^e kwartaal | 86,9 | 306,8 | 33,2 | 65,8 | 13,2 | 505,9 | . | 74,4 | 9,8 | 13,2 | | |
| 1993 1 ^e kwartaal | 101,5 | 324,9 | 34,0 | 42,7 | 14,3 | 517,4 | . | 74,1 | 12,4 | 13,7 | | |
| 2 ^e kwartaal | 97,7 | 329,1 | 34,5 | 32,4 | 14,7 | 508,4 | . | 74,3 | 11,6 | 15,6 | | |
| 1992 Augustus | 90,5 | 302,3 | 33,3 | 68,3 | 11,4 | 505,8 | . | 74,1 | 9,8 | 20,0 | | |
| September | 86,7 | 299,0 | 33,2 | 71,2 | 12,2 | 502,3 | . | 74,2 | 12,7 | 17,7 | | |
| Oktober | 84,9 | 301,1 | 33,1 | 68,8 | 13,0 | 500,9 | . | 74,4 | 12,6 | 14,3 | | |
| November | 86,6 | 303,0 | 33,1 | 65,3 | 13,4 | 501,4 | . | 74,7 | 9,4 | 13,0 | | |
| December | 89,3 | 316,3 | 33,4 | 63,2 | 13,3 | 515,5 | . | 74,2 | 7,5 | 12,4 | | |
| 1993 Januari | 97,9 | 323,2 | 33,7 | 52,3 | 13,8 | 520,9 | . | 74,2 | 10,9 | 12,7 | | |
| Februari | 102,7 | 326,4 | 33,9 | 42,0 | 14,5 | 519,5 | . | 74,2 | 10,8 | 13,2 | | |
| Maart | 103,8 | 325,0 | 34,6 | 33,8 | 14,6 | 511,8 | . | 74,0 | 15,4 | 15,1 | | |
| April | 100,8 | 327,6 | 34,5 | 31,5 | 14,2 | 508,6 | . | 74,0 | 11,7 | 15,6 | | |
| Mei | 97,1 | 328,5 | 34,4 | 31,0 | 14,3 | 505,3 | . | 74,3 | 10,8 | 15,8 | | |
| Juni | 95,1 | 331,3 | 34,8 | 34,7 | 15,5 | 511,4 | . | 74,7 | 12,4 | 15,4 | | |
| Juli | 102,9 | 349,0 | 35,2 | 66,3 | 16,8 | 570,2 | . | 74,4 | 8,2 | 14,9 | | |
| Augustus | 104,8 | 356,8 | 35,6 | 77,9 | 16,6 | 591,7 | . | 74,3 | 9,4 | 16,3 | | |

¹ Jaar- of kwartaalgegevens : gemiddelde van de gegevens aan het einde van de maand. Voor de maandgegevens : aan het einde van de maand.

² Uitkeringsgerechtigde werklozen die, krachtens het Koninklijk Besluit van 29 december 1984, opteelden voor het statuut van niet-werkzoekende. Deze werklozen, die een werkloosheidsvergoeding blijven genieten, waren tot en met maart 1985 begrepen in de kolommen (b) en (c) en dus in het totaal (f); hun verwijdering uit de werkzoekenden heeft dus het onderbreken van de continuïteit in de statistische reeksen tot gevolg. Deze kan, voor wat kolom (f) betreft, hersteld worden door aan de cijfers in kolom (f) deze uit kolom (h) toe te voegen. Zo ook laten de gegevens uit de tabel toe om, vanaf april 1985 een (seizoengezuiverde) werkloosheidsgraad te berekenen die tot op zekere hoogte vergelijkbaar is met deze uit de vorige periodes; het volstaat om voor de maand april 1985 en elk van de volgende maanden de werkloosheidsgraad te herberekenen volgens de formule :

$$\frac{\text{kolom (f) + kolom (h)}}{\text{kolom (f)}} = \text{werkloosheidsgraad}$$

³ Inclusief de openstaande betrekkingen die betrekking hebben op de stages van jongeren, het bijzonder tijdelijk kader en het derde arbeidscircuit.

⁴ Exclusief de werklozen tewerkgesteld in een beschutte werkplaats, de werklozen die een betrekking met verkorte werktijd aanvaard hebben om aan de werkloosheid te ontsnappen en, vanaf januari 1985, de werkzoekenden die tijdens hun wachttijd deeltijds werken.

⁵ Totaal aantal werkzoekenden [kolom (f)] in procent van de beroepsbevolking (seizoengezuiverd).

⁶ Jaar- of kwartaalgegevens : jaar- of kwartaalgemiddelde van de maandelijkse gegevens. Bibliografische referentie : Tijdschrift van de Nationale Bank van België : LX^e jaargang, deel II, n^o 1-2, juli-augustus 1985, blz. 29.

III. — LANDBOUW EN VISSERIJ

1. — LANDBOUW

Bronnen : NIS : Landbouwstatistieken, en Landbouw-Economisch Instituut.

| | 1984 | 1985 | 1986 | 1987 | 1988 | 1989 | 1990 | 1991 |
|---|-------|-------|-------|-------|-------|-------|-------|-------|
| Oppervlakte cultuurgrond¹ (duizenden hectaren) | | | | | | | | |
| Tarwe | 177 | 180 | 181 | 185 | 186 | 203 | 205 | 200 |
| Overige broodgranen | 16 | 16 | 17 | 20 | 18 | 18 | 19 | 19 |
| Andere dan broodgranen | 168 | 149 | 152 | 146 | 145 | 129 | 111 | 96 |
| Suikerbieten | 117 | 118 | 113 | 106 | 109 | 106 | 108 | 103 |
| Overige nijverheidsgewassen | 17 | 16 | 13 | 16 | 16 | 17 | 19 | 20 |
| Aardappelen | 36 | 41 | 40 | 45 | 41 | 42 | 48 | 51 |
| Overige wortel- en knolgewassen | 15 | 15 | 14 | 14 | 12 | 12 | 12 | 12 |
| Weiland | 678 | 669 | 661 | 652 | 647 | 638 | 633 | 630 |
| Groenteteelt | 25 | 27 | 23 | 27 | 29 | 29 | 27 | 29 |
| Fruitteelt | 11 | 11 | 11 | 11 | 12 | 12 | 13 | 14 |
| Diversen | 136 | 148 | 158 | 155 | 154 | 156 | 162 | 176 |
| Totaal ... | 1.396 | 1.390 | 1.383 | 1.377 | 1.369 | 1.362 | 1.357 | 1.350 |
| Plantaardige productie² (duizenden tonnen) | | | | | | | | |
| Tarwe | 1.249 | 1.150 | 1.257 | 1.047 | 1.252 | 1.402 | 1.266 | 1.361 |
| Haver | 92 | 94 | 59 | 60 | 70 | 45 | 34 | 36 |
| Gerst | 873 | 685 | 793 | 678 | 738 | 647 | 534 | 495 |
| Overige granen | 155 | 137 | 148 | 136 | 148 | 148 | 152 | 176 |
| Suikerbieten | 5.763 | 5.952 | 5.886 | 5.425 | 6.109 | 6.061 | 6.418 | 5.676 |
| Aardappelen | 1.332 | 1.522 | 1.401 | 1.620 | 1.614 | 1.443 | 1.665 | 1.823 |
| Veestapel¹ (duizenden) | | | | | | | | |
| Melkkoaien | 994 | 973 | 947 | 922 | 892 | 872 | 846 | 784 |
| Ander rundvee | 2.129 | 2.119 | 2.113 | 2.157 | 2.179 | 2.255 | 2.403 | 2.480 |
| Varkens | 5.230 | 5.365 | 5.585 | 5.861 | 6.278 | 6.474 | 6.700 | 6.550 |
| Dierlijke productie | | | | | | | | |
| Melkleveringen aan de melkfabrieken (miljoenen liters) | 2.961 | 3.037 | 3.197 | 3.043 | 2.960 | 3.033 | 2.952 | 2.955 |
| Slachtingen (nettogewicht van het vlees in duizenden tonnen) | 1.036 | 1.033 | 1.053 | 1.094 | 1.111 | 1.116 | 1.094 | 1.281 |

¹ Telling op 15 mei.

² Ramingen op grond van de opbrengst per hectare.

III - 2. — ZEEVISSERIJ

In Belgische havens geloste vis — Belgische vangsten

(duizenden tonnen)

Bron : Ministerie van Landbouw : Landbouwtijdschrift.

| | 1983 | 1984 | 1985 | 1986 | 1987 | 1988 | 1989 | 1990 |
|-----------------------------|------|------|------|------|------|------|------|------|
| Bodemvissen | 27,8 | 27,7 | 28,0 | 27,7 | 29,1 | 29,3 | 26,6 | 27,9 |
| Pelagische vis | 5,4 | 4,1 | 3,1 | 0,5 | 0,1 | 0,0 | 0,4 | 0,2 |
| Schaal- en weekdieren | 2,9 | 2,7 | 2,6 | 2,3 | 2,2 | 2,1 | 2,3 | 2,1 |
| Totaal ... | 36,1 | 34,5 | 33,7 | 30,5 | 31,4 | 31,4 | 29,4 | 30,2 |

IV — NIJVERHEID

IV - 1. — INDUSTRIELE PRODUKTIE

(indexcijfers 1985 = 100)

Bron : NIS : Industriële statistieken

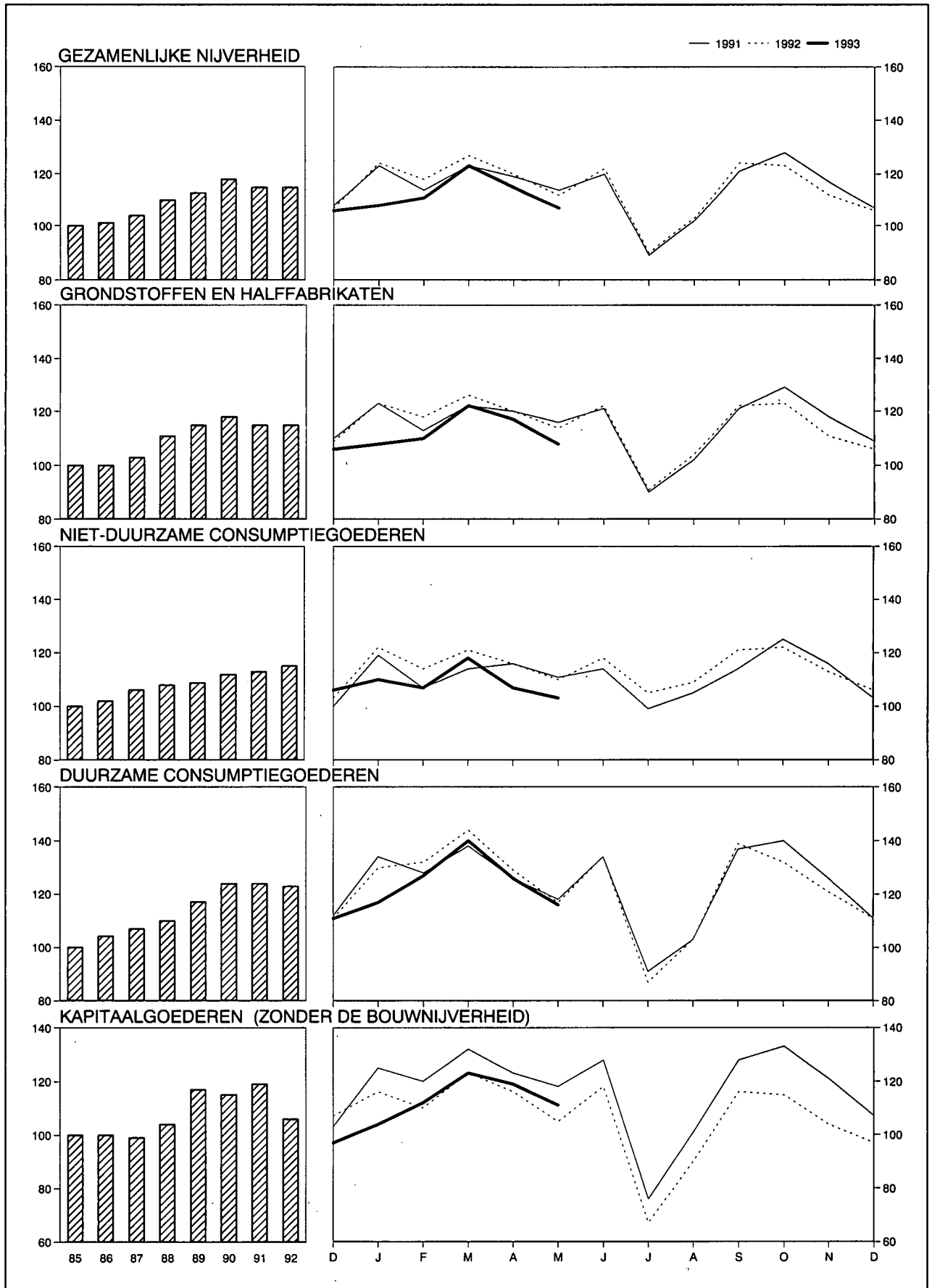

IV - 1. — INDUSTRIELE PRODUKTIE

(indexcijfers 1985 = 100)

Bron : NIS : Industriële statistieken.

| Maandgemiddelden of maanden | Algemeen indexcijfer exclusief het bouwbedrijf | Waarvan : | | Waarvan : | | | | Algemeen indexcijfer inclusief het bouwbedrijf | Bouwbedrijf |
|--|--|-----------------------|-----------------------|---------------------------------|----------------------------------|-----------------------------|-------------------|--|-------------|
| | | Verwerkende industrie | Extractieve bedrijven | Grondstoffen en half-fabrikaten | Niet duurzame consumptiegoederen | Duurzame consumptiegoederen | Kapitaal-goederen | | |
| Weging t.o.v. de gezamenlijke industriële produktie vanaf 1988 | 100,0 | 97,7 | 2,3 | 56,9 | 19,4 | 12,5 | 11,2 | — | — |
| 1985 | 100 | 100 | 100 | 100 | 100 | 100 | 100 | 100 | 100 |
| 1986 | 101 | 101 | 89 | 100 | 102 | 104 | 100 | 101 | 101 |
| 1987 | 104 | 104 | 77 | 103 | 106 | 107 | 99 | 103 | 100 |
| 1988 | 110 | 111 | 67 | 111 | 108 | 110 | 104 | 110 | 111 |
| 1989 | 113 | 115 | 54 | 115 | 109 | 117 | 117 | 114 | 118 |
| 1990 | 118 | 120 | 38 | 118 | 112 | 124 | 115 | 122 | 143 |
| 1991 | 115 | 118 | 27 | 115 | 113 | 124 | 119 | 117 | 124 |
| 1992 | 115 | 119 | 18 | 115 | 115 | 123 | 106 | 121 | 147 |
| 1992 1 ^e kwartaal | 120 | 123 | 23 | 120 | 114 | 134 | 126 | 118 | 111 |
| 2 ^e kwartaal | 118 | 122 | 30 | 119 | 116 | 126 | 124 | 122 | 139 |
| 3 ^e kwartaal | 105 | 108 | 26 | 105 | 108 | 112 | 104 | 107 | 117 |
| 4 ^e kwartaal | 117 | 120 | 28 | 118 | 114 | 127 | 122 | 119 | 127 |
| 1992 1 ^e kwartaal | 122 | 125 | 23 | 122 | 119 | 134 | 114 | 127 | 147 |
| 2 ^e kwartaal | 118 | 123 | 21 | 118 | 116 | 126 | 112 | 127 | 166 |
| 3 ^e kwartaal | 106 | 110 | 15 | 106 | 113 | 110 | 92 | 112 | 137 |
| 4 ^e kwartaal | 113 | 117 | 14 | 113 | 114 | 121 | 105 | 118 | 140 |
| 1993 1 ^e kwartaal | 114 | 118 | 8 | 114 | 111 | 128 | 113 | 116 | 126 |
| 1992 Mei | 112 | 116 | 19 | 114 | 112 | 117 | 104 | 119 | 149 |
| Juni | 123 | 128 | 21 | 122 | 119 | 134 | 118 | 132 | 177 |
| Juli | 91 | 94 | 10 | 92 | 106 | 88 | 70 | 89 | 75 |
| Augustus | 104 | 107 | 16 | 104 | 110 | 103 | 90 | 113 | 155 |
| September | 124 | 130 | 19 | 122 | 122 | 139 | 117 | 134 | 181 |
| Oktober | 123 | 127 | 16 | 123 | 122 | 131 | 113 | 132 | 177 |
| November | 112 | 116 | 15 | 111 | 113 | 121 | 104 | 116 | 134 |
| December | 105 | 107 | 11 | 106 | 105 | 111 | 97 | 107 | 109 |
| 1993 Januari | 108 | 111 | 7 | 108 | 110 | 117 | 104 | 109 | 113 |
| Februari | 111 | 116 | 8 | 110 | 107 | 127 | 112 | 113 | 118 |
| Maart | 123 | 128 | 10 | 122 | 118 | 140 | 123 | 127 | 147 |
| April | 115 | 121 | 10 | 117 | 107 | 126 | 119 | 120 | 140 |
| Mei | 107 | 111 | 9 | 108 | 103 | 116 | 111 | 110 | 122 |

IV - 2 — PRODUKTIE VAN DE VERWERKENDE INDUSTRIE

Indeling naar de bedrijfstak

(indexcijfers 1985 = 100)

Bron : NIS : Industriële statistieken.

| Maandgemiddelden of maanden | Metaal- verwerking | Chemie en rubber | Basismetallurgie | | | Levens- middelen en drank | Elektriciteit | Niet-metaal- houdende minerale produkten | Textiel | Hout | Kleding en schoeisel | Papier en karton | Water- voorziening | Aardolie- raffinaderijen |
|--|-----------------------|---------------------|-------------------|---|-----------------------|---------------------------------|---------------|---|---------|------|-------------------------|---------------------|-----------------------|-----------------------------|
| | | | Ijzer en staal | Vormstaa- lgieterij, gieterij, draad- trekkerij, metaal- trekkerij en walsen | Non-ferro- metalen | | | | | | | | | |
| Weging t.o.v. de gezamenlijke ver- werkende industrie vanaf 1988 ¹ | 28,4 | 17,9 | 6,1 | 2,0 | 2,4 | 10,1 | 9,4 | 4,8 | 5,3 | 4,4 | 2,6 | 2,5 | 2,2 | 0,8 |
| 1985 | 100 | 100 | 100 | 100 | 100 | 100 | 100 | 100 | 100 | 100 | 100 | 100 | 100 | 100 |
| 1986 | 101 | 103 | 92 | 94 | 98 | 102 | 102 | 102 | 101 | 104 | 105 | 102 | 98 | 143 |
| 1987 | 100 | 111 | 93 | 89 | 101 | 105 | 111 | 107 | 101 | 115 | 98 | 112 | 100 | 146 |
| 1988 | 108 | 120 | 106 | 95 | 111 | 108 | 114 | 120 | 102 | 120 | 94 | 123 | 100 | 156 |
| 1989 | 114 | 125 | 103 | 94 | 118 | 113 | 118 | 130 | 106 | 135 | 111 | 124 | 104 | 167 |
| 1990 | 121 | 128 | 108 | 91 | 122 | 118 | 124 | 130 | 112 | 135 | 118 | 130 | 101 | 156 |
| 1991 | 116 | 130 | 107 | 87 | 112 | 119 | 126 | 121 | 104 | 144 | 124 | 127 | 104 | 175 |
| 1992 | 111 | 144 | 98 | 77 | 110 | 120 | 126 | 126 | 107 | 135 | 125 | 132 | 106 | 181 |
| 1991 1 ^e kwartaal | 123 | 135 | 111 | 97 | 124 | 114 | 137 | 116 | 114 | 143 | 145 | 133 | 101 | 180 |
| 2 ^e kwartaal | 121 | 135 | 113 | 96 | 116 | 121 | 119 | 126 | 108 | 155 | 112 | 130 | 104 | 179 |
| 3 ^e kwartaal | 102 | 120 | 97 | 71 | 102 | 122 | 112 | 114 | 86 | 124 | 121 | 119 | 109 | 167 |
| 4 ^e kwartaal | 119 | 130 | 108 | 83 | 107 | 121 | 135 | 129 | 109 | 154 | 120 | 126 | 101 | 174 |
| 1992 1 ^e kwartaal | 120 | 151 | 103 | 86 | 119 | 116 | 141 | 129 | 120 | 147 | 142 | 133 | 107 | 180 |
| 2 ^e kwartaal | 118 | 148 | 97 | 85 | 117 | 121 | 119 | 133 | 109 | 142 | 119 | 138 | 107 | 203 |
| 3 ^e kwartaal | 97 | 137 | 103 | 63 | 99 | 123 | 113 | 117 | 92 | 116 | 123 | 129 | 107 | 156 |
| 4 ^e kwartaal | 111 | 141 | 89 | 75 | 103 | 121 | 132 | 124 | 105 | 136 | 116 | 128 | 104 | 186 |
| 1993 1 ^e kwartaal | 113 | 145 | 100 | 81 | 103 | 113 | 135 | 127 | 104 | 135 | 141 | 127 | 106 | 147 |
| 1992 Mei | 109 | 146 | 92 | 80 | 105 | 114 | 117 | 127 | 101 | 129 | 107 | 135 | 110 | 256 |
| Juni | 125 | 149 | 105 | 87 | 124 | 127 | 116 | 135 | 115 | 151 | 132 | 147 | 108 | 170 |
| Juli | 74 | 128 | 100 | 37 | 79 | 120 | 107 | 94 | 62 | 89 | 106 | 106 | 104 | 182 |
| Augustus | 93 | 133 | 104 | 70 | 93 | 120 | 112 | 120 | 85 | 108 | 116 | 132 | 108 | 181 |
| September | 123 | 152 | 104 | 83 | 125 | 131 | 119 | 136 | 129 | 152 | 146 | 149 | 107 | 106 |
| Oktober | 119 | 151 | 107 | 88 | 111 | 131 | 134 | 138 | 116 | 147 | 125 | 143 | 105 | 195 |
| November | 110 | 140 | 85 | 74 | 107 | 120 | 127 | 121 | 105 | 133 | 118 | 129 | 101 | 184 |
| December | 104 | 131 | 76 | 64 | 90 | 111 | 136 | 113 | 94 | 127 | 104 | 112 | 106 | 179 |
| 1993 Januari | 103 | 142 | 92 | 75 | 90 | 110 | 143 | 119 | 97 | 117 | 129 | 123 | 108 | 177 |
| Februari | 113 | 138 | 99 | 80 | 100 | 110 | 131 | 121 | 106 | 133 | 142 | 123 | 97 | 115 |
| Maart | 124 | 155 | 109 | 88 | 119 | 119 | 132 | 142 | 108 | 156 | 151 | 135 | 113 | 150 |
| April | 120 | 145 | 108 | . | 116 | 110 | 119 | 135 | 103 | 140 | 115 | 126 | 105 | 171 |
| Mei | 107 | 143 | 91 | . | 98 | 105 | 113 | 123 | 91 | 125 | 119 | 116 | 109 | 171 |

¹ De tabaks-, cokes- en ledemijverheid waarvan de indexcijfers van de produktie niet in de tabel opgenomen zijn, vertegenwoordigen respectievelijk 0,8%, 0,2% en 0,1% van de gezamenlijke produktie in de verwerkende industrie.

IV - 3. — ENERGIE

Bronnen : cokes en steenkool : MEZ, Administratie van het Mijnwezen ; overige gegevens : NIS.

| Maandgemiddelden of maanden | Petroleum (duizenden tonnen) | | | | | Gas (miljoenen m ³) | Cokes (duizenden tonnen) | | Steenkool (duizenden tonnen) | | Elektriciteit (miljoenen kWh) | |
|------------------------------------|-------------------------------|----------------------|-----------------------------|---------------------|-----|---------------------------------|-------------------------------|-----------------|------------------------------|-----------|-------------------------------|----------------------|
| | Verwerking van ruwe petroleum | Binnenlands verbruik | | | | | Invoer van aardgas in de BLEU | Netto-productie | Binnenlands verbruik | Productie | | Binnenlands verbruik |
| | | Totaal ¹ | waarvan : | | | | | | | | | |
| | | Auto-benzine | Gas-oil en lichte stookolie | Residuele stookolie | | | | | | | | |
| 1985 | 1.356 | 1.197 | 208 | 637 | 186 | 779 | 497 | 478 | 518 | 1.192 | 4.515 | |
| 1986 | 1.935 | 1.326 | 227 | 714 | 229 | 695 | 428 | 421 | 466 | 1.046 | 4.626 | |
| 1987 | 2.004 | 1.284 | 236 | 698 | 182 | 776 | 436 | 406 | 363 | 1.034 | 5.000 | |
| 1988 | 1.974 | 1.307 | 245 | 701 | 195 | . | 462 | 455 | 207 | 1.142 | 5.159 | |
| 1989 | 2.048 | 1.274 | 240 | 695 | 172 | . | 455 | 436 | 158 | 1.150 | 5.326 | |
| 1990 | 2.103 | 1.252 | 227 | 700 | 146 | . | 452 | 439 | 86 | 1.261 | 5.572 | |
| 1991 | 2.388 | 1.359 | 228 | 749 | 196 | . | *408 | *418 | * 53 | *1.183 | 5.677 | |
| 1992 | 2.407 | 1.412 | 242 | 763 | 208 | . | . | . | . | . | 5.698 | |
| 1991 1 ^e kwartaal | 2.504 | 1.468 | 205 | 881 | 208 | . | *419 | *433 | * 62 | *1.055 | 6.206 | |
| 2 ^e kwartaal | 2.449 | 1.215 | 221 | 631 | 179 | . | *408 | *427 | * 60 | *1.328 | 5.369 | |
| 3 ^e kwartaal | 2.287 | 1.202 | 239 | 647 | 127 | . | *402 | *410 | * 44 | *1.045 | 5.035 | |
| 4 ^e kwartaal | 2.312 | 1.548 | 247 | 837 | 271 | . | *402 | *400 | * 47 | *1.306 | 6.099 | |
| 1992 1 ^e kwartaal | 2.407 | 1.643 | 231 | 957 | 241 | . | . | . | . | . | 6.367 | |
| 2 ^e kwartaal | 2.408 | 1.238 | 250 | 587 | 179 | . | . | . | . | . | 5.362 | |
| 3 ^e kwartaal | 2.333 | 1.286 | 238 | 702 | 169 | . | . | . | . | . | 5.088 | |
| 4 ^e kwartaal | 2.478 | 1.482 | 249 | 806 | 243 | . | . | . | . | . | 5.977 | |
| 1993 1 ^e kwartaal | 1.957 | 1.400 | 215 | 847 | 181 | . | . | . | . | . | 6.104 | |
| 1992 April | 2.515 | 1.366 | 244 | 668 | 218 | . | . | . | . | . | 5.563 | |
| Mei | 2.467 | 1.232 | 264 | 583 | 178 | . | . | . | . | . | 5.281 | |
| Juni | 2.242 | 1.115 | 243 | 509 | 141 | . | . | . | . | . | 5.242 | |
| Juli | 2.371 | 1.093 | 248 | 551 | 156 | . | . | . | . | . | 4.813 | |
| Augustus | 2.406 | 1.370 | 254 | 737 | 171 | . | . | . | . | . | 5.055 | |
| September | 2.222 | 1.396 | 210 | 817 | 180 | . | . | . | . | . | 5.395 | |
| Oktober | 2.584 | 1.431 | 247 | 742 | 236 | . | . | . | . | . | 6.042 | |
| November | 2.490 | 1.366 | 222 | 741 | 233 | . | . | . | . | . | 5.738 | |
| December | 2.359 | 1.648 | 277 | 936 | 259 | . | . | . | . | . | 6.150 | |
| 1993 Januari | 2.409 | 1.441 | 224 | 863 | 203 | . | . | . | . | . | 6.435 | |
| Februari | 1.512 | 1.327 | 187 | 862 | 138 | . | . | . | . | . | 5.913 | |
| Maart | 1.949 | 1.432 | 236 | 815 | 202 | . | . | . | . | . | 5.963 | |
| April | 2.363 | 1.251 | 234 | 650 | 182 | . | . | . | . | . | 5.377 | |

¹ Autobenzine, gas-oil, lichte stookolie, vliegtuigbenzine en carbureactor (type benzine), speciale benzine en white spirit, petroleum en carbureactor (type petroleum), smeer-

olie en andere smeerprodukten, residuele petroleumteer, asfaltachtige aardpek, energetisch en scheikundig petroleumgas.

IV - 4. — METAAL

Bron : IJzer- en staalnijverheid : Eurostat; Metaalverwerkende nijverheid : NIS : Industriële statistieken.

| Maandgemiddelden of maanden | IJzer- en staalnijverheid (duizenden tonnen) | | Metaalverwerkende nijverheid (miljarden franken) | | | Verzendingen |
|-------------------------------------|---|----------------------------------|---|-----------------|--------|--------------|
| | Productie van ruwstaal | Productie van afgewerkt staal | Binnengekomen bestellingen | | | |
| | | | voor de binnen- landse markt | voor de uitvoer | Totaal | |
| 1985 | 890 | 666 | 21,7 | 58,3 | 80,1 | 80,1 |
| 1986 | 809 | 614 | 22,2 | 61,7 | 83,9 | 84,6 |
| 1987 | 815 | 618 | 21,7 | 64,8 | 86,5 | 86,8 |
| 1988 | 935 | 731 | 24,5 | 71,1 | 95,5 | 94,4 |
| 1989 | 914 | 718 | 29,8 | 79,2 | 109,0 | 105,4 |
| 1990 | 955 | 761 | 32,1 | 82,7 | 114,8 | 112,7 |
| 1991 | 946 | 749 | 30,1 | 78,1 | 108,2 | 107,5 |
| 1992* | 861 | . | 31,7 | 78,3 | 110,0 | 110,2 |
| 1990 4 ^e kwartaal | 930 | 757 | 32,5 | 89,1 | 121,7 | 121,4 |
| 1991 1 ^e kwartaal | 988 | 830 | 30,8 | 85,7 | 116,5 | 112,1 |
| 2 ^e kwartaal | 1.002 | 803 | 31,5 | 81,5 | 112,9 | 113,4 |
| 3 ^e kwartaal | 845 | 671 | 26,8 | 63,3 | 90,1 | 92,2 |
| 4 ^e kwartaal | 948 | 691 | 31,5 | 81,7 | 113,2 | 112,3 |
| 1992 1 ^e kwartaal* | 910 | . | 32,2 | 87,4 | 119,6 | 116,7 |
| 2 ^e kwartaal* | 850 | . | 30,5 | 85,6 | 116,2 | 120,4 |
| 3 ^e kwartaal* | 887 | . | 26,8 | 64,5 | 91,3 | 92,1 |
| 4 ^e kwartaal* | 796 | . | 37,2 | 75,8 | 112,9 | 111,7 |
| 1992 Februari* | 873 | . | 31,2 | 83,2 | 114,4 | 112,7 |
| Maart* | 867 | . | 33,9 | 95,0 | 128,9 | 127,4 |
| April* | 830 | . | 30,5 | 89,7 | 120,2 | 126,3 |
| Mei* | 809 | . | 28,4 | 79,9 | 108,4 | 110,5 |
| Juni* | 912 | . | 32,7 | 87,3 | 120,0 | 124,5 |
| Juli* | 860 | . | 19,9 | 54,5 | 74,4 | 75,6 |
| Augustus* | 895 | . | 27,8 | 57,9 | 85,7 | 82,9 |
| September* | 907 | . | 32,7 | 81,1 | 113,7 | 118,0 |
| Oktober* | 946 | . | 31,5 | 81,3 | 112,9 | 120,3 |
| November* | 760 | . | 28,6 | 74,3 | 102,9 | 108,5 |
| December* | 683 | . | 51,3 | 71,7 | 123,0 | 106,3 |
| 1993 Januari* | 816 | . | 27,5 | 68,6 | 96,1 | 92,5 |
| Februari* | 878 | . | 27,9 | 86,8 | 114,7 | 106,6 |

IV - 5. — BOUWNIJVERHEID

Bronnen : gunstige adviezen : Ministerie van Openbare Werken, Bestuur van Stedebouw (per gewest) ; overige gegevens : NIS : Industriële statistieken.

| Maandgemiddelden of maanden | Woningen | | | | | Overige gebouwen | | | | | Productie Indexcijfer 1985 = 100 ¹ |
|------------------------------------|----------------------|------------------|----------------------------------|-------------------|----------------------------------|----------------------|------------------|----------------------------------|-------------------|----------------------------------|--|
| | Gunstige adviezen | Bouwvergunningen | | Begonnen gebouwen | | Gunstige adviezen | Bouwvergunningen | | Begonnen gebouwen | | |
| | Aantal | Aantal | Volume | Aantal | Volume | Aantal | Aantal | Volume | Aantal | Volume | |
| | (duizen- den) | (duizen- den) | (duizen- den m ³) | (duizen- den) | (duizen- den m ³) | (duizen- den) | (duizen- den) | (duizen- den m ³) | (duizen- den) | (duizen- den m ³) | |
| 1985 | 2,2 | 2,5 | 1.571 | 2,4 | 1.481 | 0,4 | 0,6 | 2.168 | 0,5 | 1.859 | 101 |
| 1986 | 1,9 | 2,5 | 1.536 | 2,0 | 1.275 | 0,4 | 0,6 | 2.115 | 0,5 | 1.673 | 102 |
| 1987 | . | 3,1 | 1.904 | 2,4 | 1.517 | . | 0,7 | 2.789 | 0,5 | 1.910 | 100 |
| 1988 | . | 3,8 | 2.292 | 3,0 | 1.817 | . | 0,7 | 3.383 | 0,6 | 2.818 | 111 |
| 1989 | . | 4,2 | 2.568 | 3,6 | 2.233 | . | 0,8 | 3.958 | 0,7 | 3.126 | 117 |
| 1990 | . | 4,3 | 2.646 | 3,4 | 2.154 | . | 0,8 | 4.338 | 0,7 | 3.058 | 143 |
| 1991 | . | 3,9 | 2.421 | 3,7 | 2.324 | . | 0,7 | 4.504 | 0,7 | 4.021 | 124 |
| 1992 | . | 4,2 | 2.610 | 3,9 | 2.465 | . | 0,7 | 3.803 | 0,7 | 3.584 | 148 |
| 1990 4 ^e kwartaal | . | 4,0 | 2.469 | 3,3 | 2.051 | . | 0,7 | 3.833 | 0,7 | 3.227 | — |
| 1991 1 ^e kwartaal | . | 3,7 | 2.343 | 3,3 | 1.957 | . | 0,7 | 4.517 | 0,6 | 3.410 | — |
| 2 ^e kwartaal | . | 4,1 | 2.506 | 4,3 | 2.756 | . | 0,7 | 3.998 | 0,7 | 4.807 | — |
| 3 ^e kwartaal | . | 3,6 | 2.292 | 3,5 | 2.222 | . | 0,7 | 4.235 | 0,7 | 3.502 | — |
| 4 ^e kwartaal | . | 4,1 | 2.542 | 3,7 | 2.359 | . | 0,8 | 5.264 | 0,8 | 4.366 | — |
| 1992 1 ^e kwartaal | . | 4,4 | 2.759 | 3,6 | 2.256 | . | 0,7 | 3.655 | 0,6 | 3.531 | — |
| 2 ^e kwartaal | . | 4,1 | 2.524 | 4,7 | 3.041 | . | 0,7 | 3.706 | 0,8 | 4.129 | — |
| 3 ^e kwartaal | . | 4,1 | 2.648 | 3,2 | 2.057 | . | 0,8 | 3.769 | 0,6 | 2.500 | — |
| 4 ^e kwartaal | . | 4,1 | 2.507 | 4,1 | 2.504 | . | 0,7 | 4.082 | 0,8 | 4.174 | — |
| 1992 Januari | . | 3,5 | 2.277 | 3,4 | 2.025 | . | 0,6 | 3.024 | 0,8 | 3.870 | *126 |
| Februari | . | 4,6 | 2.985 | 2,9 | 1.850 | . | 0,6 | 3.930 | 0,4 | 2.574 | *132 |
| Maart | . | 5,1 | 3.015 | 4,6 | 2.894 | . | 0,8 | 4.012 | 0,7 | 4.151 | *133 |
| April | . | 4,3 | 2.679 | 5,7 | 3.570 | . | 0,7 | 4.057 | 0,8 | 4.407 | *135 |
| Mei | . | 3,4 | 2.118 | 4,1 | 2.822 | . | 0,6 | 2.763 | 0,7 | 4.665 | *138 |
| Juni | . | 4,5 | 2.775 | 4,2 | 2.731 | . | 0,9 | 4.299 | 0,8 | 3.315 | *140 |
| Juli | . | 4,1 | 2.742 | 2,5 | 1.627 | . | 0,8 | 3.467 | 0,5 | 1.869 | *141 |
| Augustus | . | 4,2 | 2.713 | 3,3 | 2.241 | . | 0,7 | 4.330 | 0,6 | 3.084 | *143 |
| September | . | 3,9 | 2.488 | 3,7 | 2.302 | . | 0,8 | 3.511 | 0,6 | 2.547 | *145 |
| Oktober | . | 4,2 | 2.341 | 4,9 | 3.034 | . | 0,7 | 4.759 | 1,1 | 4.499 | *146 |
| November | . | 3,8 | 2.519 | 4,8 | 2.920 | . | 0,7 | 3.759 | 0,9 | 4.953 | *147 |
| December | . | 4,3 | 2.662 | 2,6 | 1.558 | . | 0,7 | 3.727 | 0,5 | 3.069 | *148 |
| 1993 Januari | . | 3,4 | 2.328 | 2,6 | 1.546 | . | 0,6 | 2.798 | 0,4 | 1.959 | *147 |

¹ Openbare en particuliere bouwwerken. Maandindexcijfers : voortschrijdende gemiddelden van de laatste twaalf maanden van het niet voor seizoen maar wel voor de ongelijke samenstelling van de maanden gecorrigeerde indexcijfer van de productie. Jaarindexcijfers : gemiddelden van het niet voor seizoen maar wel voor de ongelijke

samenstelling van de maanden gecorrigeerde indexcijfer van de productie van de twaalf overeenstemmende maanden en niet het gemiddelde van de maandindexcijfers.

IV - 6. — INDUSTRIELE PRODUKTIE DER LANDEN VAN DE EUROPESE ECONOMISCHE GEMEENSCHAP

Veranderingspercentages tegenover het indexcijfer van het vorige jaar of het overeenstemmende kwartaal van het vorige jaar.

Bron : OESO : Main economic indicators.

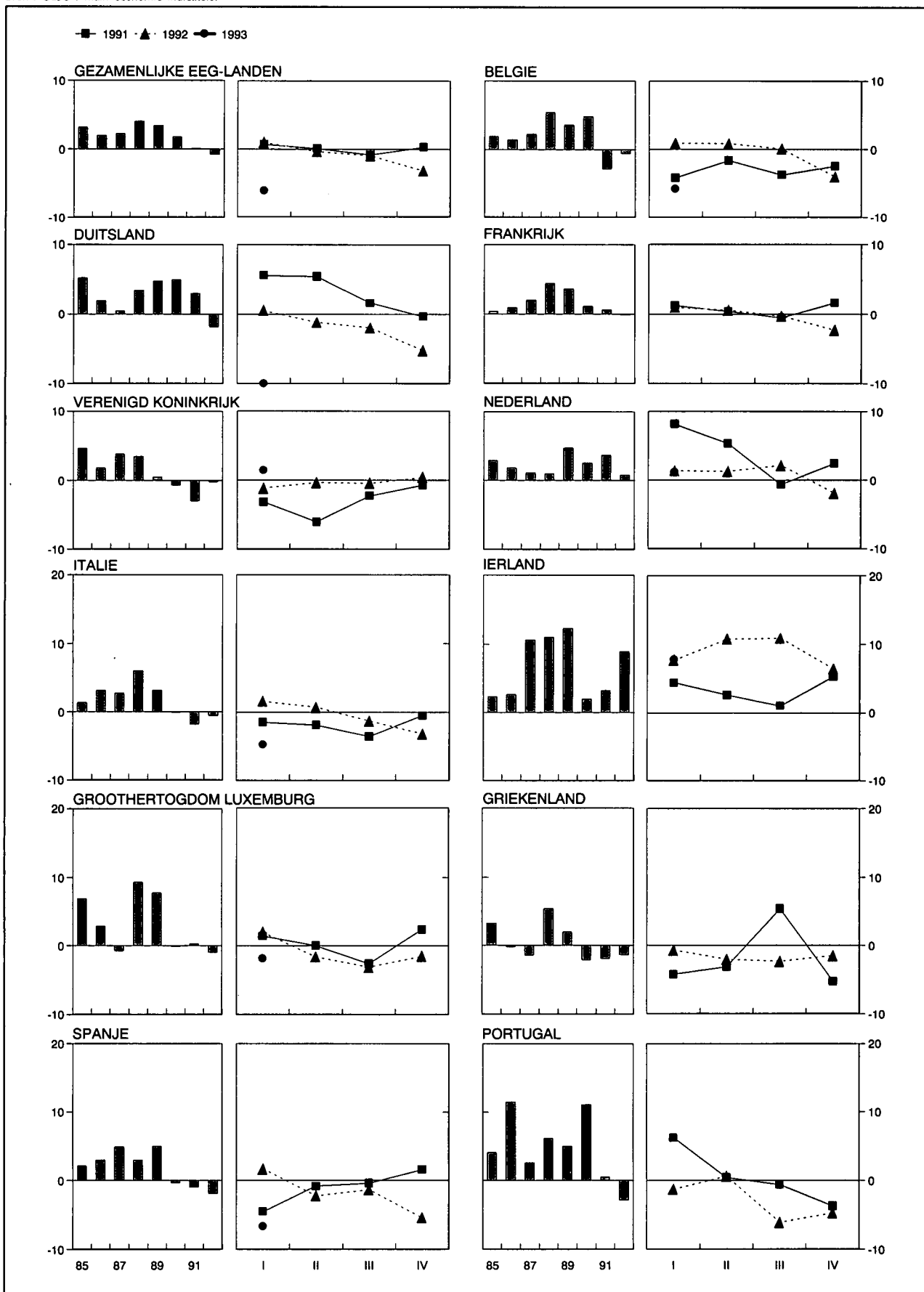

IV - 6. — INDUSTRIËLE PRODUCTIE DER LANDE VAN DE EUROPESE ECONOMISCHE GEMEENSCHAP

(indexcijfers 1985 = 100)

(aangepast voor seizoenschommelingen)

Bron : OESO : Main economic indicators.

| | Geza- menlijke EEC- landen(11 landen ¹) | België | Duits- land | Frankrijk | Verenigd Konink- rijk | Neder- land | Italië | Ierland | Groothertogdom Luxem- burg | Grieken- land | Spanje | Portugal |
|------------------------------------|---|--------|----------------|-----------|-----------------------------|----------------|--------|---------|----------------------------------|------------------|--------|----------|
| 1985 | 100 | 100 | 100 | 100 | 100 | 100 | 100 | 100 | 100 | 100 | 100 | 100 |
| 1986 | 102 | 101 | 102 | 101 | 102 | 100 | 104 | 103 | 102 | 100 | 103 | 106 |
| 1987 | 104 | 103 | 103 | 103 | 106 | 101 | 107 | 111 | 101 | 98 | 108 | 112 |
| 1988 | 109 | 110 | 106 | 108 | 110 | 101 | 114 | 123 | 110 | 103 | 111 | 116 |
| 1989 | 113 | 113 | 112 | 112 | 110 | 107 | 119 | 138 | 119 | 104 | 116 | 124 |
| 1990 | 115 | 118 | 117 | 114 | 109 | 109 | 118 | 144 | 118 | 102 | 116 | 135 |
| 1991 | 115 | 115 | 121 | 114 | 106 | 113 | 115 | 149 | 119 | 101 | 115 | 135 |
| 1992 | 114 | 115 | 118 | 113 | 106 | 113 | 114 | 162 | 117 | 99 | 113 | 132 |
| 1991 1 ^e kwartaal | 115 | 116 | 121 | 113 | 107 | 113 | 117 | 147 | 118 | 101 | 113 | 137 |
| 2 ^e kwartaal | 115 | 116 | 122 | 114 | 105 | 114 | 115 | 145 | 121 | 100 | 115 | 134 |
| 3 ^e kwartaal | 115 | 114 | 121 | 115 | 106 | 113 | 114 | 149 | 118 | 103 | 115 | 137 |
| 4 ^e kwartaal | 115 | 116 | 119 | 114 | 106 | 113 | 116 | 153 | 118 | 99 | 118 | 134 |
| 1992 1 ^e kwartaal | 116 | 117 | 122 | 114 | 105 | 115 | 119 | 159 | 120 | 99 | 115 | 135 |
| 2 ^e kwartaal | 115 | 117 | 120 | 114 | 105 | 115 | 116 | 160 | 118 | 98 | 112 | 135 |
| 3 ^e kwartaal | 114 | 114 | 119 | 114 | 106 | 114 | 113 | 166 | 114 | 100 | 114 | 128 |
| 4 ^e kwartaal | 112 | 113 | 113 | 111 | 107 | 111 | 112 | 164 | 116 | 98 | 112 | 128 |
| 1993 1 ^e kwartaal | * 110 | 110 | 110 | . | 107 | 113 | 113 | 172 | 118 | . | 107 | . |
| 1992 April | 114 | 116 | 121 | 115 | 106 | 116 | 113 | 165 | 116 | 100 | 113 | 133 |
| Mei | 115 | 117 | 121 | 113 | 105 | 114 | 118 | 161 | 123 | 95 | 112 | 137 |
| Juni | 114 | 117 | 119 | 114 | 105 | 114 | 116 | 154 | 117 | 100 | 113 | 135 |
| Juli | 115 | 115 | 119 | 114 | 106 | 116 | 116 | 164 | 112 | 102 | 115 | 133 |
| Augustus | 113 | 112 | 118 | 114 | 106 | 112 | 111 | 164 | 113 | 101 | 113 | 122 |
| September | 114 | 114 | 118 | 114 | 106 | 112 | 111 | 168 | 118 | 99 | 114 | 130 |
| Oktober | 114 | 114 | 116 | 115 | 107 | 116 | 114 | 171 | 121 | 99 | 113 | 130 |
| November | 112 | 114 | 113 | 110 | 107 | 110 | 115 | 168 | 119 | 95 | 111 | 131 |
| December | 109 | 110 | 110 | 108 | 107 | 107 | 108 | 155 | 109 | 101 | 111 | 123 |
| 1993 Januari | 110 | 108 | 110 | 109 | 106 | 112 | 113 | 171 | 114 | 92 | 102 | 129 |
| Februari | 111 | 114 | 108 | 111 | 108 | 115 | 114 | 171 | 121 | . | 109 | 128 |
| Maart | 111 | 109 | 110 | 110 | 107 | 113 | 112 | 173 | 120 | . | 110 | . |
| April | 110 | . | 109 | 109 | 107 | 112 | . | . | . | . | 104 | . |

¹ Denemarken stelt geen indexcijfer van de industriële productie op.

V. — DIENSTEN

1. — VERVOER

a. — Activiteit van de NMBS en de SABENA

Bronnen : NMBS en NIS.

| Maandgemiddelden of maanden | NMBS | | | | | SABENA | |
|------------------------------------|---------------------|--|---|---|---------------------|-----------------------------------|--------|
| | Reizigersvervoer | | Goederenvervoer (volledige wagonladingen) | | | Geregeld en betalend luchtverkeer | |
| | Aantal reizigers-km | Aantal productieve ton-km ¹ | Totale tonnenmaat | waarvan : | | Passagiers-km | Ton-km |
| | | | | brandstoffen en minerale oliën ² | ertsen ² | | |
| (miljoenen) | | (duizenden tonnen) | | | (miljoenen) | | |
| 1985 | 548 | 688 | 6.035 | 1.600 | 1.084 | 472 | 91 |
| 1986 | 506 | 618 | 5.260 | 1.399 | 980 | 463 | 91 |
| 1987 | 524 | 597 | 5.332 | 1.336 | 1.014 | 498 | 91 |
| 1988 | 529 | 641 | 5.482 | 1.218 | 1.081 | 544 | 105 |
| 1989 | 533 | 671 | 5.490 | 1.185 | 1.158 | 564 | 108 |
| 1990 | 545 | 696 | 5.594 | 1.254 | 1.075 | 631 | 114 |
| 1991 | 564 | 679 | 5.375 | 1.097 | 1.063 | 519 | 89 |
| 1992 | 565 | 680 | 5.234 | 1.045 | 969 | 517 | 80 |
| 1991 1 ^e kwartaal | 549 | 633 | 5.076 | 1.093 | 1.011 | 455 | 89 |
| 2 ^e kwartaal | 571 | 699 | 5.407 | 1.067 | 1.108 | 499 | 91 |
| 3 ^e kwartaal | 557 | 661 | 5.203 | 1.000 | 1.011 | 630 | 95 |
| 4 ^e kwartaal | 580 | 725 | 5.812 | 1.229 | 1.123 | 490 | 82 |
| 1992 1 ^e kwartaal | 560 | 696 | 5.386 | 1.072 | 995 | 450 | 75 |
| 2 ^e kwartaal | 587 | 715 | 5.613 | 995 | 1.108 | 509 | 80 |
| 3 ^e kwartaal | 549 | 645 | 5.004 | 1.082 | 961 | 628 | 88 |
| 4 ^e kwartaal | 564 | 662 | 4.935 | 1.032 | 812 | 481 | 78 |
| 1993 1 ^e kwartaal | 560 | 621 | 4.941 | 860 | 823 | 454 | 72 |
| 1992 April | 562 | 661 | 5.520 | 967 | 905 | 503 | 79 |
| Mei | 598 | 678 | 5.059 | 829 | 714 | 500 | 81 |
| Juni | 601 | 805 | 6.259 | 1.190 | 1.704 | 523 | 81 |
| Juli | 545 | 642 | 4.891 | 1.088 | 1.001 | 644 | 88 |
| Augustus | 503 | 630 | 4.985 | 1.092 | 862 | 662 | 89 |
| September | 598 | 664 | 5.137 | 1.065 | 1.021 | 578 | 87 |
| Oktober | 619 | 715 | 5.448 | 1.017 | 1.058 | 525 | 83 |
| November | 557 | 626 | 4.835 | 846 | 823 | 436 | 73 |
| December | 516 | 645 | 4.522 | 1.233 | 555 | 481 | 77 |
| 1993 Januari | 535 | 589 | 4.862 | 779 | 658 | 475 | 72 |
| Februari | 557 | 523 | 3.990 | 823 | 776 | 418 | 68 |
| Maart | 587 | 752 | 5.970 | 977 | 1.036 | 470 | 77 |
| April | 565 | 561 | 4.017 | 783 | 577 | 509 | 80 |

¹ De productieve ton-km hebben betrekking op het commerciële vervoer (met uitsluiting van het dienstvervoer) : het is de som van de vermenigvuldigingen van het gewicht van elke verzending met de afstand van het traject.

² Nieuwe reeks vanaf januari 1986.

V - 1b. — Zeevaart

V - 1c. —
Binnen-
scheepvaart

Bronnen : Stad Antwerpen - Havenbedrijf [kol. (1)], NIS (overige kolommen).

Bron : NIS

| Maandgemiddelden of maanden | Haven van Antwerpen | | | Haven van Gent | | | Havens van Brugge en Zeebrugge | | | Totaal verkeer ¹ | |
|------------------------------------|---|---|------------|---|---|------------|---|---|------------|-----------------------------------|-----------------------|
| | Laad- vermogen van de binnen gekomen schepen (Duizenden bruto- registerton) | Goederen (duizenden metrieke tonnen) | | Laad- vermogen van de binnen gekomen schepen (Duizenden bruto- registerton) | Goederen (duizenden metrieke tonnen) | | Laad- vermogen van de binnen gekomen schepen (Duizenden bruto- registerton) | Goederen (duizenden metrieke tonnen) | | (duizenden metrieke tonnen) | (miljoenen ton-km) |
| | | Binnen- gekomen | Vertrokken | | Binnen- gekomen | Vertrokken | | Binnen- gekomen | Vertrokken | | |
| | (1) | (2) | (3) | (4) | (5) | (6) | (7) | (8) | (9) | (1) | (2) |
| 1985 | 9.969 | 3.851 | 3.188 | 1.883 | 1.786 | 583 | 3.583 | 380 | 252 | 7.803 | 422 |
| 1986 | 10.582 | 4.315 | 3.051 | 1.728 | 1.523 | 414 | 3.478 | 418 | 272 | 7.943 | 434 |
| 1987 | 10.849 | 4.465 | 2.962 | 1.697 | 1.609 | 417 | 3.866 | 604 | 322 | 7.865 | 427 |
| 1988 | 11.278 | 4.792 | 3.231 | 1.789 | 1.406 | 365 | 4.128 | 617 | 349 | 8.263 | 453 |
| 1989 | | 4.093 | 3.134 | 1.803 | 1.267 | 399 | 5.031 | 908 | 422 | 8.105 | 444 |
| 1990 | | 4.514 | 3.267 | 1.983 | 1.413 | 344 | 5.590 | 1.141 | 463 | 8.331 | 454 |
| 1991 | | 2.948 | 1.857 | 2.025 | 1.138 | 250 | 5.549 | 840 | 144 | 7.903 | 435 |
| 1992 | | 4.571 | 3.816 | 1.838 | 1.312 | 336 | 6.039 | 1.299 | 520 | 7.458 | 424 |
| 1990 4 ^e kwartaal | | 4.299 | 3.102 | 2.033 | 1.819 | 411 | 5.728 | 1.285 | 496 | 7.972 | 447 |
| 1991 1 ^e kwartaal | | 2.910 | 2.043 | 1.978 | 1.138 | 274 | 5.374 | 865 | 165 | 7.584 | 426 |
| 2 ^e kwartaal | | 2.931 | 1.729 | 2.077 | 1.184 | 225 | 5.665 | 699 | 113 | 8.462 | 456 |
| 3 ^e kwartaal | | 3.067 | 1.801 | 2.046 | 1.178 | 248 | 5.528 | 855 | 156 | 7.578 | 405 |
| 4 ^e kwartaal | | 2.883 | 1.853 | 1.999 | 1.053 | 250 | 5.628 | 942 | 143 | 7.988 | 455 |
| 1992 1 ^e kwartaal | | 5.158 | 4.124 | 1.921 | 1.567 | 314 | 5.849 | 1.710 | 560 | 7.606 | 428 |
| 2 ^e kwartaal | | 4.324 | 3.579 | 1.828 | 1.093 | 317 | 6.218 | 1.337 | 628 | 7.540 | 423 |
| 3 ^e kwartaal | | 3.965 | 3.429 | 1.798 | 1.166 | 371 | 6.104 | 1.159 | 435 | 7.295 | 409 |
| 4 ^e kwartaal | | 4.839 | 4.130 | 1.922 | 1.423 | 340 | 5.985 | 992 | 455 | 7.391 | 435 |
| 1991 December | | 3.074 | 2.021 | 2.191 | 1.210 | 226 | 5.283 | 1.435 | 142 | 7.113 | 411 |
| 1992 Januari | | 4.714 | 3.501 | 1.772 | 1.230 | 297 | 5.619 | 1.219 | 540 | 7.456 | 423 |
| Februari | | 4.318 | 3.834 | 1.966 | 1.519 | 287 | 5.640 | 2.276 | 660 | 7.422 | 433 |
| Maart | | 6.442 | 5.038 | 2.026 | 1.952 | 357 | 6.288 | 1.635 | 480 | 7.939 | 427 |
| April | | 4.541 | 3.943 | 1.684 | 1.091 | 220 | 6.100 | 870 | 432 | 7.473 | 426 |
| Mei | | 3.778 | 3.013 | 1.666 | 1.300 | 466 | 6.685 | 1.922 | 975 | 7.138 | 402 |
| Juni | | 4.652 | 3.780 | 2.134 | 889 | 266 | 5.868 | 1.218 | 478 | 8.010 | 441 |
| Juli | | 3.628 | 3.074 | 1.611 | 878 | 203 | 6.176 | 1.420 | 495 | 6.906 | 372 |
| Augustus | | 3.954 | 3.108 | 1.798 | 1.353 | 316 | 6.042 | 1.059 | 331 | 7.115 | 399 |
| September | | 4.313 | 4.106 | 1.984 | 1.266 | 595 | 6.093 | 997 | 478 | 7.864 | 455 |
| Oktober | | 4.821 | 3.894 | 2.110 | 1.537 | 385 | 6.449 | 906 | 451 | 8.225 | 484 |
| November | | 5.112 | 3.855 | 1.803 | 1.328 | 372 | 5.951 | 1.419 | 485 | 7.228 | 427 |
| December | | 4.583 | 4.642 | 1.854 | 1.404 | 264 | 5.555 | 651 | 429 | 6.719 | 394 |

¹ Binnenlands vervoer, in-, uit- en doorvoer.

V - 2. — TOERISME

Overnachtingen van toeristen in België¹

(duizenden)

Bron : NIS

| Maandgemiddelden of maanden | Totaal | waarvan land van gewone verblijfplaats | | | | | |
|-------------------------------------|--------------|--|-----------|-----------|---------------------|-----------|------------------|
| | | België | Frankrijk | Nederland | Verenigd Koninkrijk | Duitsland | Verenigde Staten |
| 1984 | 2.557 | 1.778 | 80 | 257 | 105 | 117 | 62 |
| 1985 | 2.595 | 1.775 | 79 | 264 | 103 | 126 | 74 |
| 1986 | 2.637 | 1.819 | 81 | 277 | 96 | 126 | 67 |
| 1987 | 2.565 | 1.727 | 81 | 299 | 90 | 131 | 61 |
| 1988 | 2.706 | 1.825 | 84 | 339 | 81 | 141 | 48 |
| 1989 | 2.997 | 1.983 | 101 | 374 | 99 | 164 | 49 |
| 1990 | 3.070 | 1.996 | 105 | 400 | 113 | 162 | 53 |
| 1991 | 2.855 | 1.840 | 101 | 365 | 104 | 172 | 42 |
| 1989 4 ^e kwartaal | 1.272 | 591 | 62 | 223 | 78 | 98 | 42 |
| 1990 1 ^e kwartaal | 983 | 428 | 54 | 177 | 58 | 77 | 36 |
| 2 ^e kwartaal | 2.736 | 1.683 | 104 | 345 | 133 | 180 | 57 |
| 3 ^e kwartaal | 5.459 | 3.864 | 117 | 737 | 148 | 201 | 68 |
| 4 ^e kwartaal | 1.386 | 650 | 68 | 246 | 85 | 103 | 42 |
| 1991 1 ^e kwartaal * | 1.034 | 499 | 56 | 155 | 62 | 87 | 24 |
| 2 ^e kwartaal * | 2.433 | 1.529 | 91 | 278 | 112 | 162 | 47 |
| 3 ^e kwartaal * | 5.135 | 3.756 | 90 | 680 | 104 | 217 | 35 |
| 4 ^e kwartaal * | 1.246 | 496 | 79 | 229 | 85 | 128 | 41 |
| 1990 December | 1.182 | 592 | 56 | 205 | 58 | 71 | 33 |
| 1991 Januari | 727 | 309 | 43 | 126 | 37 | 59 | 25 |
| Februari | 867 | 414 | 51 | 139 | 53 | 58 | 18 |
| Maart | 1.509 | 774 | 73 | 201 | 97 | 145 | 30 |
| April | 2.254 | 1.496 | 85 | 215 | 102 | 126 | 38 |
| Mei | 2.585 | 1.551 | 111 | 335 | 122 | 190 | 51 |
| Juni | 2.460 | 1.539 | 77 | 285 | 113 | 169 | 52 |
| Juli | 6.608 | 5.114 | 81 | 856 | 88 | 228 | 23 |
| Augustus | 6.529 | 4.827 | 114 | 889 | 113 | 264 | 35 |
| September | 2.267 | 1.327 | 75 | 296 | 112 | 158 | 48 |
| Oktober | 1.404 | 533 | 83 | 232 | 111 | 166 | 54 |
| November | 1.149 | 459 | 89 | 173 | 86 | 103 | 42 |
| December | 1.184 | 495 | 65 | 283 | 57 | 116 | 26 |

¹ Inclusief de overnachtingen op kampeerterreinen.

V - 3. — BINNENLANDSE HANDEL

a. — Verkoop van de detailhandel

(indexcijfers 1980 = 100)

Bron : NIS : Handelsstatistieken.

| Maandgemiddelden of maanden | Naar de distributie-vorm | | | | Naar categorieën produkten | | | | Algemeen indexcijfer | |
|--|----------------------------------|---|---------------------------|-------------------------|-----------------------------|---------------------------------|---------------------------|---------------|----------------------|--------------------------|
| | Kleine detailhandel ¹ | Groot-warenhuizen en kleinhandelsondernemingen ² | Supermarkten ³ | Verbruiks-coöperatieven | Levensmiddelen ⁴ | Textiel en kleding ⁵ | Meubilering en huishouden | Overige waren | Waarde | Hoeveelheid ⁶ |
| Wegingscoëfficiënten in % van het algemeen indexcijfer sedert 1981 | — | — | — | — | 37,5 | 14,9 | 16,6 | 31,0 | 100,0 | — |
| 1985 | 136 | 136 | 125 | 50 | 138 | 140 | 135 | 138 | 138 | 97 |
| 1986 | 140 | 140 | 125 | 32 | 144 | 162 | 154 | 127 | 143 | 101 |
| 1987 | 145 | 145 | 123 | 22 | 146 | 162 | 163 | 128 | 146 | 102 |
| 1988 | 146 | 150 | 122 | 23 | 147 | 161 | 170 | 138 | 150 | 105 |
| 1989 | 159 | 159 | 127 | 24 | 155 | 180 | 190 | 148 | 162 | 110 |
| 1990 | 180 | 169 | 131 | 22 | 164 | 199 | 195 | 164 | 174 | 113 |
| 1991 | * 172 | 178 | 132 | 21 | * 170 | * 197 | * 201 | * 161 | * 176 | * 111 |
| 1992 | * 173 | 186 | 131 | 23 | * 172 | * 206 | * 211 | * 159 | * 180 | * 113 |
| 1991 1 ^e kwartaal | * 161 | 170 | 128 | 20 | * 161 | * 183 | * 178 | * 158 | * 166 | * 106 |
| 2 ^e kwartaal | * 174 | 174 | 130 | 21 | * 169 | * 193 | * 204 | * 165 | * 177 | * 113 |
| 3 ^e kwartaal | * 166 | 169 | 135 | 22 | * 169 | * 180 | * 198 | * 154 | * 171 | * 108 |
| 4 ^e kwartaal | * 185 | 198 | 136 | 21 | * 180 | * 231 | * 226 | * 168 | * 191 | * 121 |
| 1992 1 ^e kwartaal | * 169 | 177 | 127 | 26 | * 166 | * 191 | * 198 | * 165 | * 175 | * 110 |
| 2 ^e kwartaal | * 181 | 188 | 131 | 19 | * 174 | * 220 | * 210 | * 172 | * 186 | * 118 |
| 3 ^e kwartaal | * 163 | 175 | 131 | 20 | * 169 | * 191 | * 203 | * 142 | * 169 | * 107 |
| 4 ^e kwartaal | * 178 | 204 | 134 | 27 | * 180 | * 222 | * 231 | * 157 | * 188 | * 117 |
| 1993 1 ^e kwartaal | * 161 | 176 | 120 | 20 | * 164 | * 182 | * 194 | * 152 | * 168 | * 104 |
| 1992 Mei | * 175 | 188 | 133 | 19 | * 175 | * 232 | * 196 | * 158 | * 182 | * 115 |
| Juni | * 181 | 186 | 131 | 17 | * 177 | * 200 | * 225 | * 170 | * 186 | * 117 |
| Juli | * 159 | 183 | 135 | 17 | * 170 | * 195 | * 193 | * 141 | * 168 | * 106 |
| Augustus | * 155 | 169 | 132 | 13 | * 170 | * 157 | * 201 | * 134 | * 162 | * 102 |
| September | * 175 | 174 | 126 | 30 | * 167 | * 221 | * 215 | * 152 | * 178 | * 112 |
| Oktober | * 175 | 197 | 135 | 34 | * 175 | * 238 | * 214 | * 154 | * 184 | * 115 |
| November | * 156 | 181 | 122 | 21 | * 163 | * 180 | * 200 | * 142 | * 165 | * 103 |
| December | * 204 | 233 | 146 | 25 | * 203 | * 248 | * 279 | * 176 | * 214 | * 134 |
| 1993 Januari | * 154 | 179 | 119 | 21 | * 164 | * 188 | * 189 | * 136 | * 163 | * 101 |
| Februari | * 155 | 168 | 114 | 17 | * 157 | * 151 | * 188 | * 157 | * 162 | * 100 |
| Maart | * 174 | 181 | 126 | 23 | * 171 | * 206 | * 204 | * 164 | * 179 | * 111 |
| April | * 174 | 191 | 127 | 27 | * 175 | * 233 | * 195 | * 157 | * 181 | * 113 |
| Mei | * 165 | 177 | 123 | 17 | * 171 | * 207 | * 196 | * 143 | * 172 | * 107 |

¹ Indexcijfers berekend aan de hand van steekproefgegevens.

² Kleinhandelsoondernemingen met menigvuldigde afdelingen (grootwarenhuizen) en kleinhandelsoondernemingen die ten minste vijf kleinhandelsinrichtingen bezitten.

³ Kleine en middelgrote supermarkten met gehele of gedeeltelijke zelfbediening.

⁴ Voor de kleine detailhandel, inclusief tabak.

⁵ Inclusief textiel voor stoffering.

⁶ Waarde-indexcijfer gedeeld door het algemene prijsindexcijfer bij consumptie zonder de diensten en de huur.

V - 4. — VERREKENKAMER

a) Aantal verrichtingen

(duizenden stukken)

| Maandgemiddelden of maanden | Brussel | | | | | | | | | Provincie | Eindtotaal |
|------------------------------------|---------|--------------------------------|--------------------------|-----------------------|------------------------------------|------------------------------------|-----------------------|-------------------------------|--------|----------------------------|---------------|
| | Daggeld | Postwissels en -mandaten | Deviezen- transacties | Onbetaalde cheques | Onbetaalde domici- liëringen | Overige debetver- richtingen | Overschrij- vingen | Overige verrich- tingen | Totaal | Alle verrich- tingen | |
| 1988 | 2 | 272 | 8 | 21.227 | | | 22.107 | 2 | 43.618 | 833 | 44.451 |
| 1989 | 2 | 265 | 7 | 23.494 | | | 24.051 | 3 | 47.822 | 786 | 48.608 |
| 1990 | 1 | 242 | 6 | 25.993 | | | 25.897 | 2 | 52.141 | 709 | 52.850 |
| 1991 | 0 | 222 | 3 | 42 | 31 | 27.695 | 27.533 | 1 | 55.527 | 584 | 56.111 |
| 1992 | 0 | 195 | 38 | 55 | 143 | 29.263 | 29.318 | 0 | 59.012 | 487 | 59.499 |
| 1991 2 ^e kwartaal | 0 | 236 | 3 | 43 | 29 | 27.820 | 27.749 | 1 | 55.881 | 650 | 56.531 |
| 3 ^e kwartaal | 0 | 232 | 3 | 38 | 30 | 28.277 | 26.213 | 2 | 54.795 | 575 | 55.370 |
| 4 ^e kwartaal | 0 | 199 | 2 | 44 | 35 | 29.284 | 29.313 | 0 | 58.877 | 507 | 59.384 |
| 1992 1 ^e kwartaal | 0 | 200 | 7 | 57 | 141 | 27.694 | 28.975 | 0 | 57.074 | 485 | 57.559 |
| 2 ^e kwartaal | 0 | 213 | 45 | 51 | 134 | 29.426 | 29.053 | 0 | 58.922 | 531 | 59.453 |
| 3 ^e kwartaal | 0 | 193 | 48 | 53 | 147 | 29.391 | 27.796 | 0 | 57.628 | 469 | 58.097 |
| 4 ^e kwartaal | 0 | 175 | 53 | 60 | 149 | 30.540 | 31.447 | 0 | 62.424 | 463 | 62.887 |
| 1993 1 ^e kwartaal | 0 | 184 | 54 | 57 | 165 | 28.996 | 30.787 | 0 | 60.243 | 448 | 60.691 |
| 2 ^e kwartaal | 0 | 197 | 74 | 56 | 156 | 31.721 | 31.214 | 0 | 63.418 | | |
| 1992 Juli | 0 | 247 | 51 | 56 | 158 | 30.368 | 29.211 | 0 | 60.091 | 537 | 60.628 |
| Augustus | 0 | 168 | 42 | 49 | 145 | 28.981 | 25.836 | 0 | 55.221 | 433 | 55.654 |
| September | 0 | 164 | 50 | 55 | 138 | 28.823 | 28.343 | 0 | 57.573 | 437 | 58.010 |
| Oktober | 0 | 186 | 52 | 61 | 165 | 30.190 | 30.123 | 0 | 60.777 | 476 | 61.253 |
| November | 0 | 155 | 48 | 56 | 129 | 28.959 | 29.078 | 0 | 58.425 | 423 | 58.848 |
| December | 0 | 185 | 58 | 63 | 152 | 32.472 | 35.139 | 0 | 68.069 | 491 | 68.560 |
| 1993 Januari | 0 | 195 | 49 | 58 | 166 | 27.693 | 29.887 | 0 | 58.048 | 431 | 58.479 |
| Februari | 0 | 172 | 50 | 55 | 162 | 27.693 | 29.893 | 0 | 58.025 | 434 | 58.459 |
| Maart | 0 | 184 | 65 | 58 | 167 | 31.602 | 32.581 | 0 | 64.657 | 479 | 65.136 |
| April | 0 | 202 | 66 | 60 | 170 | 31.442 | 30.578 | 0 | 62.518 | 468 | 62.986 |
| Mei | 0 | 155 | 64 | 51 | 142 | 29.155 | 29.249 | 0 | 58.816 | 395 | 59.211 |
| Juni | 0 | 235 | 92 | 58 | 157 | 34.565 | 33.814 | 0 | 68.921 | | |
| Juli | 0 | 249 | 89 | 55 | 163 | 30.855 | 30.129 | 0 | 61.540 | | |

¹ Bibliografische referentie : Tijdschrift van de Nationale Bank van België, LX^e jaargang, deel I, n^o 3, maart 1985, blz. 19.

V - 4. — VERREKENKAMER

b) Bedrag van de verrichtingen

(miljarden franken)

| Maandgemiddelden of maanden | Brussel | | | | | | | | | Provincie | Eindtotaal |
|------------------------------------|---------|--------------------------------|--------------------------|-----------------------|------------------------------------|------------------------------------|-----------------------|-------------------------------|--------|----------------------------|---------------|
| | Daggeld | Postwissels en -mandaten | Deviezen- transacties | Onbetaalde cheques | Onbetaalde domici- liëringen | Overige debetver- richtingen | Overschrij- vingen | Overige verrich- tingen | Totaal | Alle verrich- tingen | |
| 1988 | 238 | 5 | 1.272 | 965 | | 7.575 | 1.082 | 1.137 | 744 | 11.881 | |
| 1989 | 256 | 5 | 1.352 | 1.125 | | 9.080 | 1.820 | 3.638 | 773 | 14.411 | |
| 1990 | 221 | 3 | 1.170 | 1.886 | | 10.310 | 1.517 | 15.107 | 795 | 15.902 | |
| 1991 | 636 | 3 | 987 | 15 | 1 | 1.659 | 12.363 | 659 | 16.323 | 489 | 16.812 |
| 1992 | 461 | 183 | 2.037 | 15 | 1 | 1.551 | 13.373 | 83 | 17.704 | 554 | 18.258 |
| 1991 2 ^e kwartaal | 717 | 4 | 1.023 | 11 | 1 | 1.670 | 12.456 | 675 | 16.557 | 462 | 17.019 |
| 3 ^e kwartaal | 696 | 4 | 1.001 | 8 | 1 | 1.397 | 12.294 | 503 | 15.904 | 409 | 16.313 |
| 4 ^e kwartaal | 509 | 3 | 789 | 27 | 1 | 1.571 | 12.341 | 444 | 15.685 | 386 | 16.071 |
| 1992 1 ^e kwartaal | 429 | 67 | 285 | 18 | 1 | 1.607 | 14.043 | 331 | 16.781 | 391 | 17.172 |
| 2 ^e kwartaal | 393 | 231 | 2.243 | 9 | 1 | 1.639 | 12.261 | 0 | 16.777 | 577 | 17.354 |
| 3 ^e kwartaal | 457 | 212 | 2.645 | 23 | 1 | 1.519 | 12.894 | 0 | 17.751 | 594 | 18.345 |
| 4 ^e kwartaal | 564 | 222 | 2.976 | 9 | 1 | 1.438 | 14.296 | 0 | 19.506 | 655 | 20.161 |
| 1993 1 ^e kwartaal | 586 | 210 | 3.724 | 12 | 1 | 1.445 | 16.350 | 0 | 22.328 | 634 | 22.962 |
| 2 ^e kwartaal | 660 | 237 | 4.544 | 3 | 1 | 1.510 | 15.155 | 0 | 22.110 | | |
| 1992 Juli | 445 | 272 | 2.696 | 46 | 1 | 1.637 | 12.917 | 0 | 18.014 | 653 | 18.667 |
| Augustus | 403 | 185 | 2.262 | 12 | 1 | 1.384 | 11.166 | 0 | 15.413 | 535 | 15.948 |
| September | 524 | 179 | 2.977 | 10 | 1 | 1.535 | 14.599 | 0 | 19.825 | 593 | 20.418 |
| Oktober | 568 | 231 | 3.081 | 15 | 1 | 1.407 | 14.498 | 0 | 19.801 | 646 | 20.447 |
| November | 535 | 189 | 2.724 | 5 | 1 | 1.468 | 13.769 | 0 | 18.691 | 609 | 19.300 |
| December | 590 | 248 | 3.122 | 7 | 1 | 1.438 | 14.620 | 0 | 20.026 | 710 | 20.736 |
| 1993 Januari | 568 | 234 | 3.267 | 8 | 1 | 1.370 | 14.693 | 0 | 20.141 | 640 | 20.781 |
| Februari | 551 | 160 | 3.469 | 4 | 1 | 1.366 | 16.641 | 0 | 22.192 | 622 | 22.814 |
| Maart | 639 | 237 | 4.436 | 25 | 1 | 1.598 | 17.715 | 0 | 24.651 | 639 | 25.290 |
| April | 643 | 274 | 4.336 | 4 | 1 | 1.316 | 15.193 | 0 | 21.767 | 587 | 22.354 |
| Mei | 623 | 173 | 4.250 | 3 | 1 | 1.595 | 13.800 | 0 | 20.445 | 521 | 20.966 |
| Juni | 714 | 263 | 5.045 | 3 | 1 | 1.618 | 16.474 | 0 | 24.118 | | |
| Juli | 749 | 297 | 6.441 | 3 | 1 | 1.387 | 15.897 | 0 | 24.775 | | |

¹ Bibliografische referentie : Tijdschrift van de Nationale Bank van België, LX^e jaargang, deel I, n^o 3, maart 1985, blz. 19.

VI. — INKOMENS

1. — BEZOLDIGINGEN VAN DE WERKNEMERS (mannen en vrouwen)

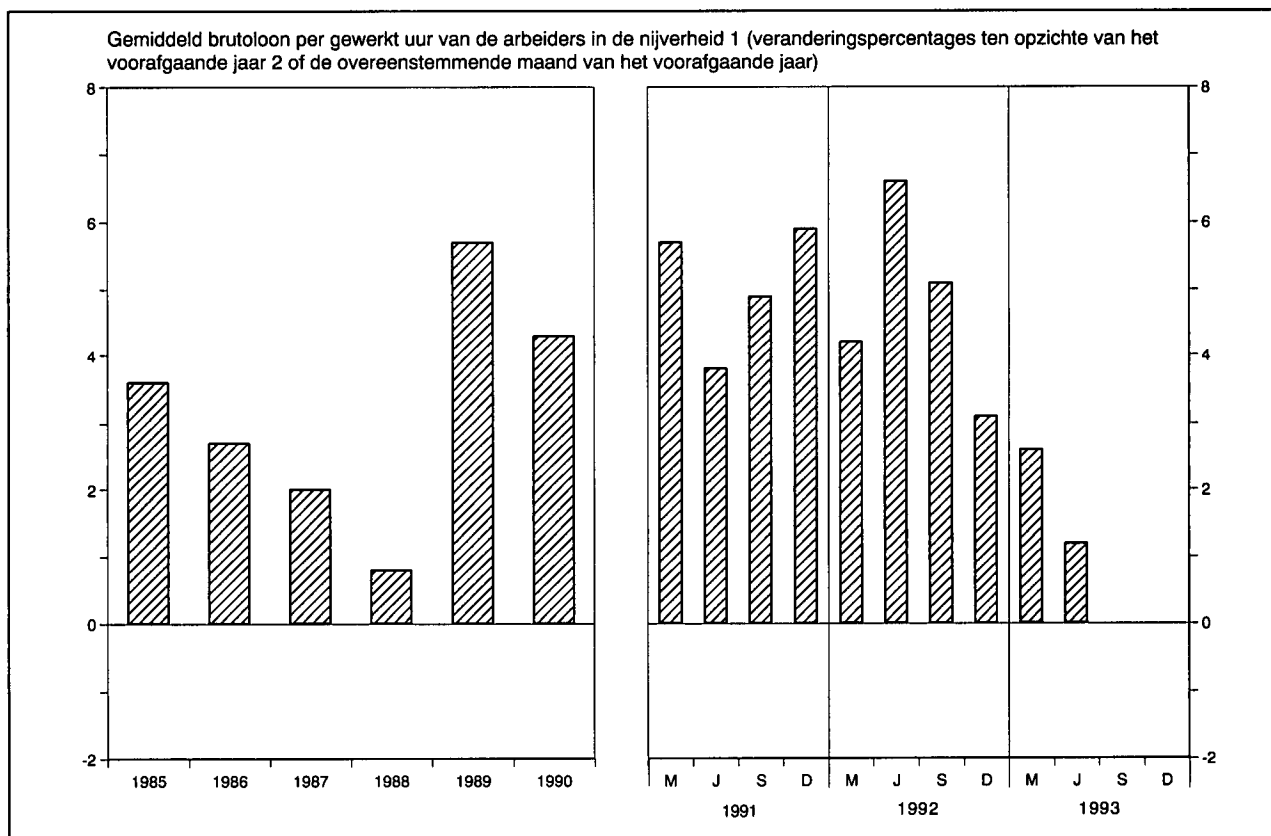

| | Bezoldigingen van de arbeiders in de nijverheid ^{1 2} | | | | Regelingslonen ⁵ | | | |
|--------------------------------|--|---------------------------|-----------------------|----------------------------|---|---------------------------------|----------------------|---------------------------------|
| | Gemiddeld brutoloon per gewerkt uur | Type-uurloon ³ | | Uurloonkosten ⁴ | Arbeiders | | Bedienden | |
| | | Geschoolde arbeider | Ongeschoolde arbeider | | Algemeen indexcijfer | waarvan : Verwerkende industrie | Algemeen indexcijfer | waarvan : Verwerkende industrie |
| Bronnen : | NBB | | | IRES | Ministerie van Tewerkstelling en Arbeid | | | |
| Indexcijfers 1975 = 100 | | | | | | | | |
| 1985 | 203,0 | 197,0 | 202,0 | 213,0 | 205,7 | 202,0 | 191,5 | 187,6 |
| 1986 | 208,0 | 199,0 | 205,0 | 218,0 | 208,5 | 204,6 | 193,5 | 189,5 |
| 1987 | 212,0 | 201,0 | 207,0 | 226,0 | 210,4 | 206,5 | 194,9 | 191,5 |
| Indexcijfers 1987 = 100 | | | | | | | | |
| 1988 | 100,8 | 101,8 | 102,3 | 100,2 | 102,5 | 103,1 | 102,0 | 103,6 |
| 1989 | 106,5 | 105,5 | 106,6 | 106,0 | 106,7 | 107,4 | 106,9 | 107,5 |
| 1990 | 111,1 | 110,3 | 111,9 | 110,6 | 112,1 | 112,8 | 112,0 | 111,9 |
| 1991 | 116,8 | 116,1 | 117,8 | 116,3 | 118,2 | 118,8 | 117,0 | 116,6 |
| 1992 | 122,3 | 121,0 | 122,7 | 121,8 | 123,3 | 124,2 | 122,0 | 121,2 |
| 1991 Juni | 115,2 | 115,6 | 117,0 | 114,7 | 117,8 | 118,1 | 116,3 | 116,1 |
| September | 115,9 | 116,1 | 118,0 | 115,4 | 118,5 | 119,0 | 116,8 | 116,6 |
| December | 121,6 | 118,1 | 119,8 | 121,3 | 120,1 | 120,8 | 118,8 | 118,4 |
| 1992 Maart | 119,1 | 119,6 | 121,3 | 118,7 | 121,9 | 122,7 | 120,3 | 119,7 |
| Juni | 122,8 | 120,4 | 122,1 | 122,0 | 122,4 | 123,1 | 121,2 | 120,5 |
| September | 121,8 | 121,5 | 123,2 | 121,5 | 124,0 | 125,2 | 123,0 | 122,3 |
| December | 125,4 | 122,4 | 124,0 | 125,2 | 124,9 | 125,9 | 123,4 | 122,4 |
| 1993 Maart | *122,2 | *123,4 | *125,4 | *122,6 | 125,5 | 126,4 | 124,8 | 123,3 |
| Juni | *124,3 | *124,7 | *126,8 | . | 127,4 | 128,4 | 126,5 | 125,2 |

¹ Inclusief de transportarbeiders.

² Jaargegevens : gemiddelde van de maanden maart, juni, september en december.

³ Exclusief de transportarbeiders voor de indexcijfers 1975 = 100.

⁴ Dit indexcijfer, waarin de steenkoolmijnen niet werden opgenomen, geeft de arbeidsuurloonkosten, inclusief de wettelijke maatschappelijke lasten door de werkgever gedragen, en niet de kosten per geproduceerde eenheid.

⁵ Kwartaalgegevens : einde periode ; jaargegevens : gemiddelde van de gegevens op het einde van elk kwartaal. Het regelingsloon van de arbeiders is een uurloon en dat van de bedienden een maandloon.

VI - 2. — GEMIDDELDE BRUTOBEZOLDIGINGEN VAN DE WERKNEMERS IN DE NIJVERHEID

(Mannen en vrouwen)

Bron : NIS.

| Nijverheidsgroep of -tak | 1990 | 1990 | 1991 | 1991 | 1992 | 1990 | 1990 | 1991 | 1991 | 1992 |
|---|---|---------|-------|---------|-------|---|---------|-------|---------|-------|
| | april | oktober | april | oktober | april | april | oktober | april | oktober | april |
| | Uurverdiens­te van de arbeiders (franken) | | | | | Maandverdiens­te van de bedienden (duizenden franken) | | | | |
| Gezamenlijke nijverheid | 337 | 343 | 354 | 363 | 371 | 84,0 | 86,2 | 89,6 | 91,4 | 93,2 |
| Extractieve nijverheid | 368 | 369 | 380 | 383 | 370 | 81,9 | 86,1 | 95,0 | 90,3 | 98,5 |
| Bouwbedrijf en burgerlijke bouwkunde | 326 | 333 | 344 | 350 | 363 | 78,3 | 79,1 | 82,0 | 84,0 | 85,6 |
| Verwerkende nijverheid | 337 | 342 | 354 | 363 | 372 | 84,6 | 86,7 | 89,8 | 92,0 | 93,6 |
| waarvan : | | | | | | | | | | |
| Vervaardiging van produkten uit metaal (met uitzondering van machines en transportmiddelen) | 330 | 336 | 351 | 358 | 363 | 80,5 | 83,4 | 86,8 | 88,3 | 89,9 |
| Constructie van machines en mechanisch materieel | 350 | 357 | 370 | 374 | 385 | 86,3 | 88,9 | 91,4 | 93,7 | 94,8 |
| Elektrische en elektronische constructie | 336 | 342 | 355 | 363 | 372 | 87,9 | 90,2 | 93,6 | 96,2 | 97,3 |
| Automobielbouw en onderdelen | 346 | 357 | 370 | 380 | 385 | 86,9 | 87,1 | 92,5 | 96,3 | 98,9 |
| Constructie van overige transportmiddelen | 348 | 355 | 400 | 380 | 387 | 85,8 | 87,4 | 90,7 | 93,6 | 94,9 |
| Vervaardiging van fijne mechanische en optische instrumenten | 330 | 337 | 349 | 361 | 360 | 81,3 | 85,0 | 87,2 | 89,2 | 91,8 |
| Basismetallurgie | 422 | 427 | 444 | 452 | 464 | 100,7 | 102,2 | 105,8 | 107,9 | 109,8 |
| Chemische industrie | 412 | 421 | 438 | 451 | 457 | 98,2 | 100,8 | 105,4 | 108,0 | 110,7 |
| Levensmiddelen, drank en tabak | 319 | 325 | 334 | 346 | 353 | 78,8 | 80,7 | 84,2 | 86,9 | 87,6 |
| Textiel | 287 | 291 | 304 | 312 | 317 | 75,7 | 77,8 | 80,6 | 81,4 | 83,2 |
| Industrie van niet-metaalhoudende minerale produkten | 351 | 359 | 373 | 376 | 387 | 85,2 | 87,3 | 90,6 | 92,8 | 94,9 |
| Hout | 299 | 302 | 314 | 319 | 330 | 66,7 | 68,8 | 72,0 | 73,7 | 75,4 |
| Schoeisel en kleding | 248 | 252 | 260 | 267 | 276 | 61,2 | 62,9 | 65,7 | 66,8 | 68,3 |
| Papier, grafische nijverheid en uitgeverij | 370 | 376 | 385 | 397 | 408 | 81,8 | 83,5 | 85,9 | 88,2 | 89,9 |
| Aardolieraffinaderij | 553 | 590 | 620 | 606 | 678 | 124,2 | 127,4 | 130,0 | 131,3 | 133,5 |
| Productie en voorziening van elektrische energie, gas, stoom en warm water | — | — | — | — | — | 100,7 | 101,8 | 105,2 | 107,3 | 110,1 |

VII. — PRIJSINDEXCIJFERS

1. — GRONDSTOFFEN¹

(indexcijfers 1975 = 100)

Bron : Institut für Wirtschaftsforschung, Hamburg.

| Daggemiddelden | Algemeen indexcijfer | Algemeen indexcijfer zonder energie | Levensmiddelen grondstoffen | | | | Industriële grondstoffen | | | | Energiegrondstoffen | | |
|------------------------------------|----------------------|-------------------------------------|-----------------------------|-------|-----------------|-----------------------|--------------------------|-------------------------|-----------|--------------------|---------------------|------------|---------------|
| | | | Totaal | Graan | Oliezaden, olie | Genmiddelen en suiker | Totaal | Agrarische grondstoffen | Non-ferro | Ijzererts, schroot | Totaal | Steenkolen | Ruwe aardolie |
| Wegingscoëfficiënten | 100,0 | 36,8 | 15,9 | 4,7 | 2,9 | 8,3 | 20,9 | 10,1 | 6,1 | 4,7 | 63,2 | 5,5 | 57,7 |
| 1985 | 197,3 | 112,5 | 106,9 | 89,6 | 103,2 | 117,8 | 116,8 | 112,4 | 131,5 | 107,0 | 246,7 | 120,2 | 258,8 |
| 1986 | 143,2 | 116,1 | 107,1 | 75,2 | 85,2 | 132,7 | 122,9 | 131,0 | 124,3 | 103,8 | 159,1 | 136,1 | 161,3 |
| 1987 | 149,2 | 123,8 | 91,2 | 67,2 | 91,6 | 104,5 | 148,6 | 167,1 | 150,3 | 106,4 | 164,0 | 152,8 | 165,1 |
| 1988 | 143,4 | 150,2 | 108,6 | 92,0 | 125,5 | 111,9 | 181,8 | 191,6 | 216,4 | 115,5 | 139,5 | 162,1 | 137,3 |
| 1989 | 158,0 | 150,7 | 104,3 | 98,2 | 110,6 | 105,5 | 186,0 | 191,3 | 223,5 | 125,5 | 162,3 | 158,2 | 162,7 |
| 1990 | 185,7 | 150,8 | 94,7 | 88,1 | 97,2 | 97,4 | 193,6 | 210,8 | 201,9 | 145,8 | 206,0 | 176,9 | 208,8 |
| 1991 | 161,8 | 136,4 | 89,0 | 84,4 | 98,4 | 88,2 | 172,5 | 182,0 | 174,5 | 149,5 | 176,6 | 173,3 | 176,9 |
| 1992 | 160,1 | 132,1 | 88,6 | 89,0 | 103,7 | 83,1 | 165,3 | 169,8 | 172,3 | 146,4 | 176,5 | 192,9 | 174,9 |
| 1991 2 ^e kwartaal | 156,8 | 135,7 | 87,6 | 82,7 | 97,3 | 87,0 | 172,4 | 184,7 | 175,6 | 141,7 | 169,1 | 166,0 | 169,4 |
| 3 ^e kwartaal | 160,6 | 131,4 | 88,3 | 84,0 | 98,3 | 87,2 | 164,3 | 168,0 | 169,8 | 149,0 | 177,6 | 165,9 | 178,7 |
| 4 ^e kwartaal | 164,4 | 133,5 | 90,9 | 89,9 | 100,5 | 88,0 | 165,9 | 168,4 | 169,1 | 156,4 | 182,5 | 179,2 | 182,8 |
| 1992 1 ^e kwartaal | 151,0 | 131,6 | 91,0 | 96,0 | 105,9 | 82,9 | 162,6 | 166,1 | 167,5 | 148,6 | 162,3 | 186,1 | 160,1 |
| 2 ^e kwartaal | 163,8 | 133,9 | 90,6 | 91,9 | 107,7 | 83,7 | 167,0 | 173,7 | 173,5 | 144,0 | 181,2 | 189,5 | 180,5 |
| 3 ^e kwartaal | 167,6 | 136,2 | 86,3 | 84,5 | 100,9 | 82,3 | 174,1 | 177,7 | 184,6 | 152,6 | 185,9 | 204,0 | 184,1 |
| 4 ^e kwartaal | 158,1 | 126,7 | 86,6 | 83,7 | 100,3 | 83,4 | 157,3 | 161,6 | 163,4 | 140,1 | 176,4 | 192,1 | 174,9 |
| 1993 1 ^e kwartaal | 151,0 | 122,9 | 88,3 | 85,7 | 103,0 | 84,6 | 149,2 | 148,2 | 159,9 | 137,2 | 167,5 | 183,8 | 165,9 |
| 2 ^e kwartaal | 150,7 | 119,3 | 88,9 | 83,1 | 104,4 | 86,7 | 142,4 | 142,7 | 145,2 | 138,3 | 169,0 | 186,9 | 167,3 |
| 1992 Juli | 168,8 | 137,6 | 88,3 | 86,9 | 102,3 | 84,2 | 175,2 | 178,9 | 186,4 | 152,3 | 187,0 | 201,4 | 185,6 |
| Augustus | 165,9 | 136,4 | 85,2 | 82,2 | 99,8 | 81,8 | 175,3 | 178,8 | 186,2 | 153,6 | 183,1 | 205,7 | 180,9 |
| September | 168,0 | 134,5 | 85,5 | 84,3 | 100,7 | 80,8 | 171,8 | 175,3 | 181,2 | 152,0 | 187,5 | 204,8 | 185,9 |
| Oktober | 165,5 | 130,3 | 84,7 | 82,1 | 97,9 | 81,6 | 165,0 | 170,4 | 167,7 | 149,8 | 186,1 | 199,0 | 184,9 |
| November | 156,8 | 125,0 | 86,8 | 84,1 | 102,0 | 83,0 | 154,1 | 159,4 | 159,8 | 135,1 | 175,4 | 188,4 | 174,2 |
| December | 151,9 | 124,9 | 88,3 | 85,0 | 101,0 | 85,6 | 152,9 | 154,9 | 162,8 | 135,5 | 167,7 | 189,0 | 165,7 |
| 1993 Januari | 148,1 | 124,2 | 88,2 | 86,1 | 103,5 | 84,0 | 151,6 | 151,1 | 163,9 | 136,4 | 162,1 | 185,9 | 159,8 |
| Februari | 151,9 | 122,9 | 87,5 | 84,8 | 101,9 | 83,9 | 149,9 | 150,2 | 159,2 | 137,1 | 168,8 | 183,7 | 167,3 |
| Maart | 153,1 | 121,5 | 89,3 | 86,2 | 103,6 | 86,0 | 146,0 | 143,3 | 156,5 | 138,1 | 171,6 | 181,7 | 170,6 |
| April | 153,0 | 120,4 | 89,3 | 85,5 | 103,5 | 86,4 | 144,1 | 143,4 | 149,6 | 138,7 | 172,0 | 186,1 | 170,7 |
| Mei | 151,8 | 119,5 | 89,9 | 84,9 | 105,0 | 87,4 | 142,1 | 144,0 | 142,2 | 137,8 | 170,6 | 187,3 | 169,0 |
| Juni | 147,3 | 117,9 | 87,6 | 79,0 | 104,7 | 86,3 | 141,0 | 140,6 | 143,8 | 138,3 | 164,4 | 187,4 | 162,2 |
| Juli | 141,1 | 119,3 | 92,1 | 83,4 | 117,8 | 87,8 | 140,1 | 137,5 | 145,7 | 138,1 | 153,8 | 182,1 | 151,1 |

¹ Indexcijfers berekend op basis van prijzen uitgedrukt in dollars van de Verenigde Staten.

VII - 2a. — INDEXCIJFER DER PRODUKTIE- EN INVOERPRIJZEN EN ZIJN BESTANDDELEN

(indexcijfers 1980 = 100)

| | Prijzen van de land- en tuinbouwprodukten | Industriële produktieprijzen | Eenheidswaarde van de ingevoerde produkten | Productie- en invoerprijzen |
|------------------------------------|---|------------------------------|--|-----------------------------|
| 1985 | 135,2 | 144,8 | 159,7 | 152,5 |
| 1986 | 125,1 | 131,6 | 138,3 | 135,0 |
| 1987 | 122,0 | 125,8 | 130,6 | 128,3 |
| 1988 | 121,3 | 127,4 | 133,4 | 130,4 |
| 1989 | 133,8 | 134,7 | 142,5 | 138,9 |
| 1990 | 127,1 | 135,5 | 140,0 | 137,5 |
| 1991 | 127,2 | 134,0 | 138,5 | 136,1 |
| 1992 | 124,2 | 134,3 | 134,4 | 133,8 |
| 1991 1 ^e kwartaal | 128,2 | 133,3 | 139,6 | 136,5 |
| 2 ^e kwartaal | 124,3 | 133,7 | 137,6 | 135,4 |
| 3 ^e kwartaal | 122,1 | 134,4 | 138,6 | 136,1 |
| 4 ^e kwartaal | 134,2 | 134,5 | 138,1 | 136,4 |
| 1992 1 ^e kwartaal | 131,6 | 133,7 | 136,4 | 135,1 |
| 2 ^e kwartaal | 125,8 | 135,3 | 135,6 | 135,0 |
| 3 ^e kwartaal | 117,9 | 134,4 | 133,5 | 133,1 |
| 4 ^e kwartaal | 121,3 | 133,7 | 131,9 | 132,1 |
| 1993 1 ^e kwartaal | 116,4 | 132,5 | . | . |
| 1992 Mei | 131,5 | 135,4 | 135,3 | 135,1 |
| Juni | 121,2 | 135,7 | 135,1 | 134,7 |
| Juli | 114,8 | 135,1 | 134,1 | 133,5 |
| Augustus | 113,9 | 133,6 | 133,3 | 132,4 |
| September | 125,0 | 134,4 | 133,3 | 133,3 |
| Oktober | 122,6 | 134,3 | 132,2 | 132,6 |
| November | 122,1 | 134,0 | 131,4 | 132,0 |
| December | 119,2 | 132,8 | 132,1 | 131,7 |
| 1993 Januari | 118,4 | 132,3 | . | . |
| Februari | 112,8 | 132,3 | . | . |
| Maart | 118,2 | 132,8 | . | . |
| April | 113,4 | 133,4 | . | . |
| Mei | 114,8 | 133,1 | . | . |

Bibliografische referentie : *Tijdschrift van de Nationale Bank van België*, LXIV^e jaargang, deel II, n^o 2-3, augustus-september 1989.

VII - 2b. — INDEXCIJFERS DER INDUSTRIELE PRODUCTIEPRIJZEN

(indexcijfers 1980 = 100)

Bron : MEZ.

| | Industriële productie- prijzen | Prijzen per type produkt | | | | Prijzen volgens het gebruik van de produkten | | |
|------------------------------------|--------------------------------------|--------------------------|--|--|--|---|-------------------------|---------------------------|
| | | Energie en water | Chemische en minerale produkten | Metalen produkten elektro- techniek, machines, transport- middelen | Andere produkten uit de verwerkende nijverheid | Halffabrikaten | Consumptie- goederen | Investerings- goederen |
| 1985 | 144,8 | 159,6 | 149,6 | 135,7 | 135,7 | 150,3 | 137,6 | 135,2 |
| 1986 | 131,6 | 115,1 | 141,7 | 138,5 | 136,0 | 126,7 | 138,2 | 138,4 |
| 1987 | 125,8 | 103,4 | 134,5 | 138,4 | 132,9 | 118,5 | 135,0 | 138,9 |
| 1988 | 127,4 | 99,3 | 142,9 | 140,1 | 135,2 | 119,7 | 137,0 | 141,2 |
| 1989 | 134,7 | 106,0 | 157,1 | 145,5 | 140,6 | 128,2 | 142,9 | 146,2 |
| 1990 | 135,5 | 110,6 | 152,8 | 149,2 | 140,0 | 128,9 | 142,7 | 150,2 |
| 1991 | 134,0 | 106,0 | 143,7 | 152,9 | 142,1 | 124,4 | 144,8 | 154,6 |
| 1992 | 134,3 | 103,0 | 141,1 | 156,1 | 145,0 | 122,1 | 148,9 | 158,3 |
| 1991 2 ^e kwartaal | 133,7 | 104,8 | 144,8 | 152,8 | 141,9 | 124,4 | 143,9 | 154,4 |
| 3 ^e kwartaal | 134,4 | 107,6 | 143,5 | 153,5 | 142,1 | 125,1 | 144,6 | 155,3 |
| 4 ^e kwartaal | 134,4 | 105,9 | 141,1 | 154,0 | 144,1 | 123,8 | 147,1 | 156,0 |
| 1992 1 ^e kwartaal | 133,7 | 100,6 | 141,5 | 155,2 | 145,4 | 121,2 | 149,2 | 157,3 |
| 2 ^e kwartaal | 135,2 | 105,0 | 143,0 | 155,9 | 145,3 | 123,7 | 149,0 | 157,9 |
| 3 ^e kwartaal | 134,4 | 102,6 | 141,7 | 156,8 | 145,0 | 122,1 | 149,0 | 159,0 |
| 4 ^e kwartaal | 133,7 | 103,6 | 138,0 | 156,6 | 144,3 | 121,3 | 148,3 | 159,0 |
| 1993 1 ^e kwartaal | 132,4 | 103,4 | 135,2 | 156,7 | 142,6 | 119,7 | 147,3 | 159,1 |
| 2 ^e kwartaal | 133,0 | 104,3 | 136,5 | 156,5 | 142,9 | 120,9 | 146,8 | 159,1 |
| 1992 Juli | 135,1 | 103,3 | 145,3 | 155,9 | 145,1 | 123,6 | 149,0 | 157,9 |
| Augustus | 133,6 | 101,7 | 138,7 | 157,3 | 144,8 | 120,8 | 148,8 | 159,5 |
| September | 134,4 | 102,8 | 141,1 | 157,3 | 145,0 | 122,0 | 149,1 | 159,5 |
| Oktober | 134,3 | 104,5 | 138,8 | 157,3 | 144,7 | 121,9 | 148,9 | 159,5 |
| November | 134,0 | 104,6 | 137,7 | 156,3 | 144,7 | 121,6 | 148,8 | 158,8 |
| December | 132,8 | 101,9 | 137,6 | 156,3 | 143,5 | 120,3 | 147,2 | 158,8 |
| 1993 Januari | 132,3 | 102,0 | 136,3 | 156,3 | 142,8 | 119,4 | 147,4 | 158,8 |
| Februari | 132,3 | 103,5 | 134,7 | 156,9 | 142,3 | 119,6 | 146,8 | 159,2 |
| Maart | 132,8 | 104,6 | 134,5 | 156,9 | 142,8 | 120,0 | 147,6 | 159,2 |
| April | 133,4 | 105,3 | 136,6 | 156,9 | 142,9 | 121,4 | 146,9 | 159,2 |
| Mei | 133,0 | 104,5 | 136,5 | 156,3 | 142,9 | 120,9 | 146,8 | 159,0 |
| Juni | 132,7 | 103,1 | 136,3 | 156,3 | 143,0 | 120,3 | 146,8 | 159,0 |
| Juli | 133,1 | 103,3 | 138,4 | 156,3 | 143,1 | 121,0 | 147,0 | 159,0 |

Bibliografische referentie : zie tabel VII-2a.

VII - 3a. — CONSUMPTIEPRIJZEN IN BELGIE

(Indeling in 4 groepen)

Bron : MEZ.

| Maandgemiddelden of maanden | Algemeen indexcijfer | Voedingsmiddelen | Niet-voedingsmiddelen | Diensten | Huur |
|--|----------------------|------------------|-----------------------|----------|--------|
| Indexcijfers 1981 = 100 | | | | | |
| Wegingscoëfficiënten in procent van het algemene indexcijfer | 100,000 | 22,145 | 42,795 | 28,660 | 6,400 |
| 1986 | 131,56 | 134,44 | 129,00 | 132,38 | 134,96 |
| 1987 | 133,60 | 133,90 | 130,43 | 136,52 | 140,72 |
| 1988 | 135,15 | 133,88 | 131,91 | 138,59 | 145,85 |
| 1989 | 139,35 | 138,07 | 136,37 | 142,14 | 151,24 |
| 1990 | 144,16 | 143,18 | 141,17 | 146,69 | 156,08 |
| Indexcijfers 1988 = 100¹ | | | | | |
| Wegingscoëfficiënten in procent van het algemene indexcijfer | 100,000 | 18,985 | 39,675 | 34,165 | 7,175 |
| 1991 | 109,98 | 108,88 | 110,20 | 110,46 | 109,49 |
| 1992 | 112,66 | 108,75 | 111,86 | 115,07 | 115,93 |
| 1991 2 ^e kwartaal | 109,28 | 107,93 | 109,56 | 109,74 | 109,21 |
| 3 ^e kwartaal | 110,54 | 109,58 | 110,35 | 111,41 | 109,99 |
| 4 ^e kwartaal | 111,13 | 109,65 | 111,33 | 111,76 | 110,99 |
| 1992 1 ^e kwartaal | 111,61 | 109,67 | 110,73 | 113,22 | 113,99 |
| 2 ^e kwartaal | 112,26 | 108,30 | 111,44 | 114,72 | 115,61 |
| 3 ^e kwartaal | 113,10 | 108,71 | 111,98 | 116,10 | 116,66 |
| 4 ^e kwartaal | 113,65 | 108,31 | 113,28 | 116,23 | 117,47 |
| 1993 1 ^e kwartaal | 114,79 | 108,27 | 114,10 | 118,13 | 119,95 |
| 2 ^e kwartaal | 115,25 | 107,17 | 114,86 | 118,83 | 121,73 |
| 1992 Juli | 113,16 | 109,05 | 111,88 | 116,26 | 116,37 |
| Augustus | 112,97 | 108,29 | 111,67 | 116,32 | 116,60 |
| September | 113,17 | 108,79 | 112,39 | 115,72 | 117,02 |
| Oktober | 113,41 | 108,35 | 113,10 | 115,77 | 117,26 |
| November | 113,77 | 108,37 | 113,46 | 116,37 | 117,40 |
| December | 113,76 | 108,21 | 113,29 | 116,54 | 117,75 |
| 1993 Januari | 114,53 | 108,99 | 113,66 | 117,66 | 119,07 |
| Februari | 114,82 | 108,26 | 114,09 | 118,23 | 120,01 |
| Maart | 115,02 | 107,55 | 114,54 | 118,51 | 120,78 |
| April | 115,12 | 107,14 | 114,86 | 118,55 | 121,35 |
| Mei | 115,30 | 107,47 | 114,89 | 118,79 | 121,72 |
| Juni | 115,32 | 106,89 | 114,83 | 119,14 | 122,11 |
| Juli | 116,08 | 108,19 | 114,90 | 120,51 | 122,40 |

¹ Om van deze indexcijfers over te schakelen op de indexcijfers basis 1981 = 100, werden de volgende overgangscoefficienten vastgesteld : 1,3528 voor het algemene indexcijfer; 1,3410 voor de voedingsmiddelen; 1,3180 voor de niet-voedingsmiddelen; 1,3866 voor de diensten; 1,4684 voor de huur.

VII - 3b. — CONSUMPTIEPRIJZEN IN BELGIE

(Indeling volgens het Bureau voor de Statistiek der Europese Gemeenschappen)

Bron : MEZ.

| Maandgemiddelden of maanden | Algemeen indexcijfer | Voedingsmiddelen, dranken en tabak | Kleding en schoeisel | Huur, verwarming en verlichting | Meubelen, apparaten, onderhoud | Gezondheidsuitgaven | Vervoer en communicatie | Cultuur en ontspanning | Overige goederen en diensten |
|--|----------------------|------------------------------------|----------------------|---------------------------------|--------------------------------|---------------------|-------------------------|------------------------|------------------------------|
| Indexcijfers 1981 = 100 | | | | | | | | | |
| Wegingscoëfficiënten in procent van het algemene indexcijfer | 100,000 | 23,310 | 8,225 | 19,575 | 9,450 | 3,995 | 15,450 | 8,165 | 11,830 |
| 1986 | 131,56 | 135,49 | 136,30 | 123,99 | 132,13 | 132,46 | 124,64 | 136,48 | 137,88 |
| 1987 | 133,60 | 135,35 | 143,27 | 122,38 | 135,37 | 137,47 | 127,41 | 140,57 | 142,54 |
| 1988 | 135,15 | 135,42 | 148,80 | 122,71 | 137,31 | 139,68 | 128,44 | 142,61 | 146,11 |
| 1989 | 139,35 | 139,91 | 153,39 | 126,92 | 140,09 | 143,13 | 134,17 | 144,80 | 150,20 |
| 1990 | 144,16 | 145,47 | 157,96 | 131,79 | 142,79 | 148,57 | 139,88 | 148,10 | 154,88 |
| Indexcijfers 1988 = 100¹ | | | | | | | | | |
| Wegingscoëfficiënten in procent van het algemene indexcijfer | 100,000 | 20,115 | 8,580 | 19,400 | 7,850 | 4,900 | 16,495 | 8,355 | 14,305 |
| 1991 | 109,98 | 109,38 | 110,43 | 110,77 | 106,65 | 112,27 | 110,80 | 106,49 | 111,64 |
| 1992 | 112,66 | 109,93 | 113,51 | 114,04 | 109,82 | 116,28 | 112,91 | 107,32 | 117,26 |
| 1991 2 ^e kwartaal | 109,28 | 108,45 | 110,14 | 109,72 | 106,27 | 111,94 | 110,22 | 106,19 | 110,84 |
| 3 ^e kwartaal | 110,54 | 110,04 | 110,61 | 111,19 | 107,06 | 112,63 | 111,29 | 106,46 | 113,04 |
| 4 ^e kwartaal | 111,13 | 110,22 | 111,92 | 111,88 | 107,91 | 113,20 | 112,08 | 107,45 | 113,05 |
| 1992 1 ^e kwartaal | 111,61 | 110,33 | 112,35 | 112,05 | 108,54 | 115,34 | 111,82 | 108,17 | 114,58 |
| 2 ^e kwartaal | 112,26 | 109,39 | 113,26 | 114,06 | 109,79 | 115,68 | 112,28 | 106,40 | 116,87 |
| 3 ^e kwartaal | 113,10 | 110,17 | 113,51 | 114,70 | 110,21 | 116,01 | 113,04 | 107,11 | 118,99 |
| 4 ^e kwartaal | 113,65 | 109,83 | 114,91 | 115,34 | 110,75 | 118,08 | 114,48 | 107,60 | 118,58 |
| 1993 1 ^e kwartaal | 114,79 | 109,96 | 115,18 | 117,45 | 111,45 | 121,37 | 115,37 | 108,51 | 120,30 |
| 2 ^e kwartaal | 115,25 | 109,25 | 115,84 | 118,59 | 112,15 | 121,90 | 116,60 | 108,56 | 120,55 |
| 1992 Juli | 113,16 | 110,47 | 113,33 | 114,82 | 110,12 | 115,89 | 112,74 | 106,80 | 119,53 |
| Augustus | 112,97 | 109,77 | 113,34 | 114,57 | 110,19 | 116,00 | 112,58 | 106,82 | 119,63 |
| September | 113,17 | 110,26 | 113,86 | 114,72 | 110,32 | 116,13 | 113,80 | 107,71 | 117,80 |
| Oktober | 113,41 | 109,87 | 114,64 | 115,18 | 110,62 | 117,79 | 114,20 | 107,57 | 117,78 |
| November | 113,77 | 109,89 | 115,01 | 115,47 | 110,76 | 118,02 | 114,69 | 107,51 | 118,95 |
| December | 113,76 | 109,74 | 115,07 | 115,37 | 110,86 | 118,43 | 114,55 | 107,73 | 119,02 |
| 1993 Januari | 114,53 | 110,48 | 115,09 | 116,97 | 111,21 | 121,15 | 114,71 | 108,26 | 119,57 |
| Februari | 114,82 | 109,89 | 115,13 | 117,45 | 111,51 | 121,48 | 115,43 | 108,78 | 120,38 |
| Maart | 115,02 | 109,52 | 115,31 | 117,94 | 111,64 | 121,49 | 115,97 | 108,50 | 120,94 |
| April | 115,12 | 109,21 | 115,63 | 118,49 | 111,88 | 121,58 | 116,33 | 108,74 | 120,45 |
| Mei | 115,30 | 109,53 | 115,92 | 118,65 | 112,20 | 121,93 | 116,50 | 108,57 | 120,49 |
| Juni | 115,32 | 109,01 | 115,97 | 118,64 | 112,37 | 122,19 | 116,97 | 108,38 | 120,71 |
| Juli | 116,08 | 110,25 | 115,99 | 119,06 | 112,34 | 122,28 | 117,38 | 108,68 | 123,05 |

¹ Om van deze indexcijfers over te schakelen op de indexcijfers basis 1981 = 100, werden de volgende overgangscoefficienten vastgesteld: 1,3528 voor het algemene indexcijfer; 1,3565 voor voedingsmiddelen, dranken en tabak; 1,4850 voor kleding en schoeisel; 1,2274 voor huur, verwarming en verlichting; 1,3751 voor meubelen,

apparaten, onderhoud; 1,3963 voor gezondheidsuitgaven; 1,2937 voor vervoer en communicatie; 1,4261 voor cultuur en ontspanning; 1,4579 voor overige goederen en diensten.

VIII. — BUITENLANDSE HANDEL VAN DE BLEU

1. — ALGEMENE TABEL

Bron : NIS; Berekeningen : NBB.

| | Waarde (miljarden franken) | | | Indexcijfers basis 1985 = 100 | | | | | |
|---------------------|----------------------------|---------|---------------|-------------------------------|---------|----------------------------|--------------------------------|---------|----------------------------|
| | Invoer | Uitvoer | Handelsbalans | Hoeveelheid ¹ | | | Gemiddelde waarden per eenheid | | |
| | | | | Invoer | Uitvoer | Brutoruilvoet ² | Invoer | Uitvoer | Nettoruilvoet ² |
| 1983 | 2.820,9 | 2.651,3 | -169,6 | 92,6 | 91,9 | 99,2 | 91,8 | 91,0 | 99,1 |
| 1984 | 3.195,8 | 2.992,1 | -203,7 | 97,2 | 96,6 | 99,4 | 99,1 | 97,8 | 98,6 |
| 1985 | 3.317,8 | 3.167,7 | -150,1 | 100,0 | 100,0 | 100,0 | 100,0 | 100,0 | 100,0 |
| 1986 | 3.065,2 | 3.070,3 | 5,1 | 106,0 | 104,5 | 98,6 | 87,2 | 92,8 | 106,4 |
| 1987 | 3.110,1 | 3.100,1 | -10,0 | 113,7 | 110,9 | 97,5 | 82,4 | 88,3 | 107,2 |
| 1988 | 3.393,6 | 3.382,3 | -11,3 | 121,1 | 116,6 | 96,3 | 84,5 | 91,6 | 108,4 |
| 1989 | 3.883,9 | 3.943,1 | 59,2 | 129,1 | 126,1 | 97,7 | 90,7 | 98,7 | 108,8 |
| 1990 | 4.011,6 | 3.944,5 | -67,1 | 136,6 | 129,7 | 94,9 | 88,5 | 96,0 | 108,5 |
| 1991 | 4.116,3 | 4.023,4 | -92,9 | 141,9 | 134,6 | 94,9 | 87,4 | 94,3 | 107,9 |
| 1992 | 4.023,7 | 3.967,9 | -55,8 | 143,8 | 135,3 | 94,1 | 84,3 | 92,6 | 109,8 |
| 1990 December | 308,7 | 288,9 | -19,8 | 122,3 | 115,9 | 94,8 | 91,3 | 94,5 | 103,5 |
| 1991 Januari | 374,1 | 365,7 | -8,4 | 151,7 | 143,0 | 94,3 | 89,2 | 96,9 | 108,6 |
| Februari | 327,1 | 320,1 | -7,0 | 133,9 | 126,7 | 94,6 | 88,3 | 95,7 | 108,4 |
| Maart | 358,7 | 356,8 | -1,9 | 148,9 | 142,4 | 95,6 | 87,1 | 94,9 | 109,0 |
| April | 352,4 | 352,3 | -0,1 | 146,0 | 140,9 | 96,5 | 87,3 | 94,7 | 108,5 |
| Mei | 345,2 | 339,7 | -5,5 | 141,8 | 134,2 | 94,6 | 88,0 | 95,9 | 109,0 |
| Juni | 347,2 | 344,0 | -3,2 | 142,1 | 137,3 | 96,6 | 88,3 | 94,9 | 107,5 |
| Juli | 332,8 | 331,7 | -1,1 | 134,3 | 131,4 | 97,8 | 89,6 | 95,6 | 106,7 |
| Augustus | 294,0 | 243,9 | -50,1 | 121,7 | 99,2 | 81,5 | 87,3 | 93,1 | 106,6 |
| September | 354,3 | 347,3 | -7,0 | 144,9 | 141,9 | 97,9 | 88,5 | 92,7 | 104,7 |
| Oktober | 371,3 | 384,1 | 12,8 | 153,6 | 154,3 | 100,5 | 87,4 | 94,3 | 107,9 |
| November | 335,0 | 331,3 | -3,7 | 137,5 | 130,7 | 95,1 | 88,1 | 96,0 | 109,0 |
| December | 324,2 | 306,5 | -17,7 | 133,2 | 122,1 | 91,7 | 88,0 | 95,1 | 108,1 |
| 1992 Januari | 345,8 | 337,0 | -8,8 | 145,6 | 135,2 | 92,9 | 85,9 | 94,4 | 109,9 |
| Februari | 344,1 | 323,2 | -20,9 | 141,1 | 129,2 | 91,6 | 88,2 | 94,7 | 107,4 |
| Maart | 396,8 | 368,5 | -28,3 | 163,1 | 146,4 | 89,8 | 88,0 | 95,4 | 108,4 |
| April | 356,4 | 347,6 | -8,8 | 148,0 | 138,1 | 93,3 | 87,1 | 95,3 | 109,4 |
| Mei | 317,9 | 323,9 | 5,3 | 131,3 | 127,3 | 97,0 | 87,6 | 96,2 | 109,8 |
| Juni | 354,4 | 363,1 | 8,7 | 148,8 | 145,9 | 98,1 | 86,2 | 94,2 | 109,3 |
| Juli | 307,0 | 316,0 | 9,0 | 133,0 | 130,7 | 98,3 | 83,4 | 91,6 | 109,8 |
| Augustus | 279,0 | 241,1 | -37,9 | 121,3 | 99,3 | 81,9 | 83,2 | 91,9 | 110,5 |
| September | 341,3 | 349,7 | 8,4 | 146,3 | 141,7 | 96,9 | 84,3 | 93,5 | 110,9 |
| Oktober | 331,2 | 355,2 | 24,0 | 143,7 | 147,3 | 102,5 | 83,4 | 91,3 | 109,5 |
| November | 312,4 | 317,7 | 5,3 | 136,1 | 133,3 | 97,9 | 83,0 | 90,3 | 108,8 |
| December | 332,1 | 310,0 | -22,1 | 142,4 | 130,1 | 91,4 | 84,3 | 90,3 | 107,1 |

N.B. De NIS-gegevens van de buitenlandse handel zijn onderhevig aan maandelijkse herzieningen, en dit gedurende 12 maanden.

¹ Hoeveelheidsindexcijfer = $\frac{\text{waarde-indexcijfer}}{\text{indexcijfer v/d gemid. waarden per eenheid}} \times 100$.

² Ruilvoet = $\frac{\text{indexcijfer bij uitvoer}}{\text{indexcijfer bij invoer}} \times 100$.

VIII - 2a. — UITVOER VAN DE BLEU : INDELING VOLGENS SECTIES VAN DE TYPE-CLASSIFICATIE VOOR DE INTERNATIONALE HANDEL¹

Miljarden franken

Bron : NIS; Berekeningen : NBB.

| | Totaal | | Voedselwaren, dranken en tabak | | | Niet voor de voeding bestemde grondstoffen (excl. brandstoffen), oliën en vetten | | | Minerale brandstoffen | Fabrikaten | | | | | | |
|---------------------|----------------|----------------------------|--------------------------------|---|---------------------|--|---|--------------------|-----------------------|----------------|---|------------------------|--|---|-----------------------|---|
| | (TCIH 0 tot 9) | | (TCIH 0 + 1) | | | (TCIH 2 + 4) | | | (TCIH 3) | (TCIH 5 tot 9) | | | | | | |
| | | p.m. Totaal zonder diamant | Totaal | Voedsel- waren en levende dieren | Dranken en tabak | Totaal | Niet voor de voeding bestemde grondstoffen | Oliën en vetten | | Totaal | p.m. Fabrikaten, excl. diamant | Chemische produkten | Fabrikaten gerangschikt naar de grondstof | Machines en vervoer- materiaal | Diverse fabrikaten | Goederen en transacties niet elders gerang- schikt |
| | | | (TCIH 0) | (TCIH 1) | | (TCIH 2) | (TCIH 4) | | | | (TCIH 5) | (TCIH 6) | (TCIH 7) | (TCIH 8) | (TCIH 9) | |
| 1983 | 2.651,3 | 2.489,3 | 253,6 | 233,1 | 20,5 | 81,7 | 68,3 | 13,4 | 222,6 | 2.093,4 | 1.931,4 | 316,7 | 812,6 | 594,6 | 191,4 | 178,1 |
| 1984 | 2.992,1 | 2.808,9 | 299,6 | 277,7 | 21,9 | 109,9 | 87,4 | 22,5 | 237,2 | 2.345,4 | 2.162,4 | 376,3 | 932,0 | 629,7 | 216,3 | 191,2 |
| 1985 | 3.167,7 | 2.975,3 | 297,8 | 273,2 | 24,6 | 113,0 | 88,0 | 25,0 | 208,6 | 2.608,3 | 2.416,3 | 406,7 | 977,5 | 795,6 | 229,5 | 199,0 |
| 1986 | 3.070,3 | 2.981,0 | 296,7 | 272,5 | 24,2 | 91,9 | 76,5 | 15,4 | 152,6 | 2.529,2 | 2.350,2 | 382,9 | 915,1 | 792,3 | 239,6 | 199,2 |
| 1987 | 3.100,1 | 2.917,7 | 304,6 | 279,1 | 25,6 | 89,9 | 77,4 | 12,5 | 118,3 | 2.537,3 | 2.355,3 | 388,8 | 909,6 | 836,9 | 251,3 | 200,7 |
| 1988 | 3.382,3 | 3.155,1 | 308,4 | 283,9 | 24,5 | 109,0 | 94,2 | 14,8 | 117,1 | 2.847,8 | 2.620,6 | 475,7 | 1.083,1 | 870,0 | 261,9 | 157,2 |
| 1989 | 3.943,1 | 3.653,7 | 360,8 | 334,0 | 26,9 | 128,6 | 110,0 | 18,6 | 135,7 | 3.318,0 | 3.028,6 | 540,4 | 1.298,8 | 998,6 | 294,3 | 185,9 |
| 1990 | 3.944,5 | 3.688,0 | 354,6 | 328,4 | 26,2 | 114,1 | 97,9 | 16,2 | 137,5 | 3.338,2 | 3.081,7 | 549,2 | 1.224,0 | 1.076,2 | 323,4 | 165,4 |
| 1991 | 4.023,4 | 3.763,1 | 396,0 | 368,4 | 27,6 | 106,9 | 90,3 | 16,7 | 157,0 | 3.363,4 | 3.103,1 | 566,7 | 1.188,4 | 1.086,8 | 342,6 | 178,8 |
| 1992 | 3.967,9 | 3.719,4 | 412,6 | 384,4 | 28,1 | 105,4 | 89,8 | 15,6 | 137,2 | 3.312,7 | 3.064,2 | 582,3 | 1.122,1 | 1.072,5 | 359,8 | 176,0 |
| 1990 December | 288,9 | 272,2 | 28,2 | 26,3 | 1,8 | 7,8 | 6,6 | 1,1 | 9,5 | 243,5 | 226,8 | 41,6 | 81,2 | 86,2 | 23,4 | 11,1 |
| 1991 Januari | 365,7 | 349,0 | 33,1 | 31,0 | 2,1 | 9,7 | 8,1 | 1,6 | 21,4 | 301,5 | 284,8 | 54,2 | 101,5 | 100,8 | 29,7 | 15,3 |
| Februari | 320,1 | 300,0 | 27,5 | 25,6 | 1,9 | 8,3 | 6,8 | 1,5 | 14,4 | 270,0 | 249,9 | 45,7 | 94,2 | 87,9 | 27,3 | 14,9 |
| Maart | 356,8 | 332,5 | 31,1 | 28,7 | 2,4 | 9,5 | 8,1 | 1,3 | 14,6 | 301,7 | 277,4 | 49,3 | 106,7 | 98,7 | 30,4 | 16,5 |
| April | 352,3 | 331,1 | 32,3 | 29,8 | 2,5 | 9,2 | 7,8 | 1,4 | 12,4 | 298,4 | 277,2 | 49,0 | 104,5 | 98,7 | 29,2 | 17,0 |
| Mei | 339,7 | 316,9 | 33,3 | 30,8 | 2,5 | 8,9 | 7,5 | 1,4 | 12,0 | 285,5 | 262,7 | 47,9 | 101,2 | 94,5 | 26,3 | 15,6 |
| Juni | 344,0 | 325,8 | 32,6 | 30,3 | 2,3 | 8,6 | 7,4 | 1,2 | 11,4 | 291,4 | 273,1 | 47,9 | 99,6 | 98,1 | 29,0 | 16,7 |
| Juli | 331,7 | 303,1 | 32,4 | 29,6 | 2,8 | 8,2 | 7,0 | 1,2 | 12,8 | 278,3 | 249,8 | 46,4 | 105,4 | 86,8 | 27,2 | 12,6 |
| Augustus | 243,9 | 229,7 | 30,4 | 28,3 | 2,2 | 6,1 | 5,0 | 1,1 | 12,6 | 194,7 | 180,5 | 37,0 | 69,3 | 55,2 | 22,1 | 11,1 |
| September | 347,3 | 323,7 | 34,6 | 32,2 | 2,4 | 9,9 | 8,1 | 1,8 | 10,1 | 292,8 | 269,2 | 48,0 | 104,9 | 92,9 | 31,7 | 15,3 |
| Oktober | 384,1 | 356,3 | 38,9 | 36,5 | 2,3 | 10,6 | 8,9 | 1,6 | 11,3 | 323,3 | 295,6 | 51,7 | 116,8 | 104,0 | 35,2 | 15,6 |
| November | 331,3 | 307,6 | 34,1 | 32,0 | 2,1 | 9,6 | 8,2 | 1,4 | 13,1 | 274,5 | 250,8 | 46,7 | 98,8 | 85,8 | 28,7 | 14,6 |
| December | 306,5 | 287,3 | 35,9 | 33,7 | 2,1 | 8,5 | 7,3 | 1,1 | 10,9 | 251,3 | 232,1 | 43,2 | 85,5 | 83,4 | 25,7 | 13,6 |
| 1992 Januari | 337,0 | 319,2 | 34,0 | 31,9 | 2,1 | 9,3 | 7,6 | 1,6 | 13,9 | 279,8 | 262,0 | 51,4 | 95,1 | 89,7 | 29,4 | 14,2 |
| Februari | 323,2 | 302,4 | 31,2 | 29,0 | 2,2 | 9,8 | 8,4 | 1,4 | 8,3 | 273,9 | 253,1 | 47,3 | 95,3 | 87,4 | 30,6 | 13,4 |
| Maart | 368,5 | 345,2 | 35,2 | 33,0 | 2,3 | 10,3 | 9,0 | 1,3 | 10,0 | 313,0 | 289,7 | 53,7 | 105,0 | 101,2 | 33,4 | 19,7 |
| April | 347,6 | 327,8 | 35,2 | 33,0 | 2,3 | 8,9 | 7,7 | 1,1 | 13,0 | 290,4 | 270,7 | 50,7 | 97,1 | 97,7 | 30,1 | 14,8 |
| Mei | 323,2 | 302,6 | 33,1 | 30,8 | 2,3 | 8,8 | 7,4 | 1,4 | 10,2 | 271,0 | 250,4 | 46,1 | 93,1 | 91,1 | 26,6 | 14,2 |
| Juni | 363,1 | 340,8 | 36,7 | 33,8 | 2,9 | 8,8 | 7,7 | 1,2 | 12,4 | 305,2 | 282,8 | 56,6 | 102,9 | 98,3 | 30,7 | 16,7 |
| Juli | 316,0 | 290,0 | 33,0 | 30,6 | 2,4 | 7,6 | 6,5 | 1,2 | 11,2 | 264,2 | 238,1 | 48,5 | 98,1 | 78,1 | 26,9 | 12,5 |
| Augustus | 241,1 | 230,5 | 31,3 | 28,9 | 2,3 | 6,4 | 5,3 | 1,1 | 11,4 | 192,0 | 181,4 | 39,5 | 61,5 | 53,6 | 23,8 | 13,5 |
| September | 349,7 | 324,1 | 36,6 | 34,3 | 2,3 | 9,4 | 8,0 | 1,4 | 11,7 | 292,0 | 266,4 | 50,4 | 104,0 | 91,8 | 31,9 | 13,9 |
| Oktober | 355,2 | 336,2 | 35,6 | 33,2 | 2,4 | 8,9 | 7,8 | 1,2 | 9,3 | 301,3 | 282,3 | 50,9 | 98,3 | 101,6 | 35,7 | 14,9 |
| November | 317,7 | 294,7 | 34,4 | 32,2 | 2,1 | 8,6 | 7,3 | 1,3 | 10,2 | 264,6 | 241,6 | 42,1 | 90,5 | 89,6 | 28,7 | 13,7 |
| December | 310,0 | 290,3 | 35,0 | 32,6 | 2,4 | 8,3 | 7,0 | 1,3 | 14,6 | 252,1 | 232,4 | 43,6 | 79,6 | 86,6 | 28,9 | 13,4 |

N.B. : De NIS-gegevens betreffende de buitenlandse handel zijn onderhevig aan maandelijkse herzieningen, en dit gedurende 12 maanden.

¹ Type-classificatie voor de Internationale Handel, opgesteld door de Verenigde Naties, derde herziening.

VIII - 2b. — UITVOER VAN DE BLEU : INDELING VOLGENS SECTIES VAN DE TYPE-CLASSIFICATIE VOOR DE INTERNATIONALE HANDEL¹

Indexcijfers van de gemiddelde waarden per eenheid (basis 1985 = 100)

Bron : NIS; Berekeningen : NBB.

| | Totaal | | Voedingswaren, dranken en tabak | | | Niet voor de voeding bestemde grondstoffen (excl. brandstoffen), oliën en vetten | | | Minerale brandstoffen | Fabrikaten | | | | | | |
|---------------------|----------------|----------------------------|---------------------------------|----------------------------------|------------------|--|--|-----------------|-----------------------|----------------|--------------------------------|---------------------|---|-------------------------------|--------------------|--|
| | (TCIH 0 tot 9) | | (TCIH 0 + 1) | | | (TCIH 2 + 4) | | | (TCIH 3) | (TCIH 5 tot 9) | | | | | | |
| | | p.m. Totaal zonder diamant | Totaal | Voedings-waren en levende dieren | Dranken en tabak | Totaal | Niet voor de voeding bestemde grondstoffen | Oliën en vetten | | Totaal | p.m. Fabrikaten, excl. diamant | Chemische produkten | Fabrikaten gerangschikt naar de grondstof | Machines en vervoer-materiaal | Diverse fabrikaten | Goederen en transacties niet elders gerangschikt |
| | | | (TCIH 0) | (TCIH 1) | | (TCIH 2) | (TCIH 4) | | | | (TCIH 5) | (TCIH 6) | (TCIH 7) | (TCIH 8) | (TCIH 9) | |
| 1983 | 91,0 | 90,2 | 94,3 | 94,9 | 86,9 | 82,4 | 85,6 | 70,0 | 91,9 | 91,0 | 89,9 | 90,6 | 92,9 | 87,5 | 91,5 | 98,6 |
| 1984 | 97,8 | 97,1 | 101,5 | 102,4 | 92,9 | 99,7 | 98,1 | 104,8 | 97,2 | 97,3 | 96,2 | 98,3 | 99,0 | 94,1 | 96,9 | 91,0 |
| 1985 | 100,0 | 100,0 | 100,0 | 100,0 | 100,0 | 100,0 | 100,0 | 100,0 | 100,0 | 100,0 | 100,0 | 100,0 | 100,0 | 100,0 | 100,0 | 100,0 |
| 1986 | 92,8 | 93,4 | 96,7 | 96,6 | 98,4 | 79,4 | 86,6 | 57,3 | 59,7 | 95,8 | 96,9 | 90,1 | 92,5 | 103,4 | 98,1 | 86,5 |
| 1987 | 88,3 | 89,0 | 92,7 | 92,2 | 98,4 | 71,3 | 80,8 | 42,5 | 46,4 | 92,3 | 93,6 | 85,2 | 87,1 | 102,8 | 95,7 | 86,2 |
| 1988 | 91,6 | 91,9 | 92,3 | 91,4 | 103,0 | 77,4 | 86,9 | 48,2 | 44,5 | 96,5 | 97,3 | 91,7 | 94,2 | 103,6 | 95,7 | 81,8 |
| 1989 | 98,7 | 98,0 | 99,6 | 98,6 | 112,1 | 84,5 | 94,8 | 52,9 | 46,3 | 104,1 | 103,6 | 95,9 | 105,9 | 109,4 | 99,1 | 79,4 |
| 1990 | 96,0 | 95,1 | 93,7 | 92,4 | 110,4 | 77,4 | 86,7 | 48,9 | 48,1 | 101,6 | 100,8 | 90,8 | 100,3 | 112,0 | 98,8 | 69,2 |
| 1991 | 94,3 | 94,2 | 91,8 | 90,6 | 108,6 | 72,0 | 79,9 | 47,5 | 50,7 | 99,7 | 99,9 | 89,6 | 94,2 | 114,5 | 98,6 | 68,1 |
| 1992 | 92,6 | 92,2 | 91,4 | 90,3 | 106,7 | 70,1 | 77,8 | 46,7 | 44,7 | 98,2 | 98,2 | 86,5 | 91,1 | 116,3 | 97,3 | 61,5 |
| 1990 December | 94,5 | 95,4 | 91,5 | 90,1 | 110,6 | 74,9 | 83,9 | 47,2 | 56,4 | 99,3 | 101,0 | 92,3 | 92,6 | 113,7 | 98,9 | 63,5 |
| 1991 Januari | 96,9 | 97,0 | 91,0 | 89,7 | 108,3 | 73,9 | 83,0 | 46,1 | 60,1 | 101,8 | 102,4 | 93,4 | 95,0 | 117,7 | 99,4 | 62,3 |
| Februari | 95,7 | 95,5 | 90,3 | 89,0 | 107,8 | 71,4 | 79,7 | 45,9 | 57,2 | 101,0 | 101,1 | 93,8 | 95,3 | 114,5 | 99,1 | 65,5 |
| Maart | 94,9 | 94,9 | 91,3 | 89,8 | 111,7 | 73,5 | 82,3 | 46,3 | 51,6 | 100,3 | 100,8 | 92,3 | 93,8 | 114,7 | 100,1 | 64,0 |
| April | 94,7 | 94,3 | 91,3 | 89,7 | 112,5 | 71,5 | 79,7 | 46,4 | 47,0 | 100,6 | 100,6 | 91,6 | 95,7 | 113,9 | 99,5 | 67,3 |
| Mei | 95,9 | 94,9 | 92,1 | 90,9 | 108,8 | 73,6 | 82,0 | 47,8 | 47,3 | 101,8 | 101,1 | 91,7 | 98,0 | 115,5 | 97,9 | 66,9 |
| Juni | 94,9 | 94,6 | 93,3 | 92,3 | 105,2 | 72,0 | 79,8 | 48,0 | 46,7 | 100,6 | 100,7 | 89,2 | 95,6 | 115,7 | 98,9 | 71,3 |
| Juli | 95,6 | 95,0 | 93,1 | 91,8 | 110,5 | 74,3 | 82,8 | 48,4 | 48,8 | 101,2 | 100,9 | 89,4 | 96,7 | 116,0 | 100,0 | 76,7 |
| Augustus | 93,1 | 94,5 | 91,6 | 90,7 | 103,7 | 72,0 | 79,8 | 47,9 | 48,2 | 98,4 | 100,6 | 90,1 | 90,1 | 115,2 | 100,1 | 74,2 |
| September | 92,7 | 94,1 | 91,3 | 90,0 | 108,4 | 72,0 | 79,6 | 48,2 | 49,7 | 97,9 | 100,0 | 90,8 | 89,3 | 114,0 | 100,1 | 69,0 |
| Oktober | 94,3 | 94,0 | 92,6 | 91,3 | 111,5 | 73,5 | 81,5 | 49,0 | 48,7 | 99,6 | 99,7 | 87,1 | 93,9 | 116,1 | 99,7 | 70,4 |
| November | 96,0 | 94,4 | 93,9 | 92,8 | 109,2 | 71,0 | 78,3 | 48,9 | 51,1 | 101,6 | 99,9 | 88,3 | 98,6 | 116,0 | 98,9 | 66,6 |
| December | 95,1 | 94,9 | 94,9 | 93,9 | 108,0 | 72,3 | 79,9 | 49,1 | 49,0 | 100,4 | 100,6 | 90,1 | 93,5 | 117,2 | 99,0 | 66,8 |
| 1992 Januari | 94,4 | 93,3 | 93,6 | 92,5 | 107,5 | 72,3 | 80,5 | 47,5 | 46,8 | 99,9 | 98,9 | 86,0 | 95,4 | 116,5 | 98,8 | 66,4 |
| Februari | 94,7 | 93,4 | 93,0 | 91,7 | 110,8 | 71,6 | 80,9 | 43,9 | 42,9 | 100,7 | 99,5 | 87,4 | 95,5 | 116,8 | 101,8 | 64,0 |
| Maart | 95,4 | 93,9 | 94,0 | 92,8 | 108,9 | 72,4 | 80,9 | 46,6 | 43,4 | 101,3 | 99,9 | 89,9 | 96,0 | 116,4 | 101,1 | 69,6 |
| April | 95,3 | 93,8 | 93,9 | 92,7 | 109,7 | 70,8 | 78,6 | 46,9 | 45,4 | 101,2 | 99,8 | 85,1 | 96,6 | 119,7 | 98,8 | 69,8 |
| Mei | 96,2 | 93,3 | 94,8 | 93,8 | 107,8 | 72,4 | 80,5 | 47,5 | 43,2 | 102,3 | 99,1 | 87,4 | 100,7 | 117,0 | 96,9 | 66,3 |
| Juni | 94,2 | 93,7 | 92,4 | 91,8 | 100,9 | 72,8 | 80,2 | 49,8 | 44,9 | 100,0 | 99,8 | 91,4 | 92,7 | 116,6 | 97,7 | 63,3 |
| Juli | 91,6 | 92,8 | 91,1 | 90,0 | 106,0 | 71,7 | 79,1 | 48,5 | 45,8 | 96,7 | 98,8 | 86,0 | 87,1 | 118,0 | 97,3 | 61,5 |
| Augustus | 91,9 | 92,1 | 90,5 | 89,2 | 109,1 | 69,6 | 77,2 | 46,1 | 44,1 | 97,6 | 98,3 | 86,0 | 89,3 | 117,8 | 97,3 | 59,5 |
| September | 93,5 | 92,5 | 92,5 | 91,3 | 107,3 | 70,1 | 78,0 | 45,9 | 44,4 | 99,2 | 98,4 | 86,8 | 92,3 | 117,3 | 99,3 | 55,5 |
| Oktober | 91,3 | 91,6 | 91,6 | 90,3 | 108,4 | 67,6 | 74,8 | 45,6 | 43,7 | 96,7 | 97,5 | 83,9 | 88,1 | 117,2 | 97,3 | 59,8 |
| November | 90,3 | 90,8 | 89,2 | 87,9 | 108,2 | 67,0 | 74,6 | 43,7 | 45,5 | 95,5 | 96,8 | 83,4 | 86,3 | 116,2 | 96,5 | 62,4 |
| December | 90,3 | 90,7 | 88,7 | 87,4 | 107,7 | 67,7 | 74,6 | 46,4 | 45,1 | 95,7 | 96,8 | 83,1 | 86,1 | 116,0 | 99,4 | 59,9 |

N.B. : De NIS-gegevens betreffende de buitenlandse handel zijn onderhevig aan maandelijkse herzieningen, en dit gedurende 12 maanden.

¹ Type-classificatie voor de Internationale Handel, opgesteld door de Verenigde Naties, derde herziening.

VIII - 2c. — UITVOER VAN DE BLEU : INDELING VOLGENS SECTIES VAN DE TYPE-CLASSIFICATIE VOOR DE INTERNATIONALE HANDEL¹

Hoeveelheidsindexcijfers (basis 1985 = 100)

Bron : NIS; Berekeningen : NBB.

| | Totaal | | Voedingswaren, dranken en tabak | | | Niet voor de voeding bestemde grondstoffen (excl. brandstoffen), oliën en vetten | | | Minerale brandstoffen | Fabrikaten | | | | | | |
|---------------|----------------|----------------------------|---------------------------------|--|---------------------|--|---|--------------------|-----------------------|----------------|---|------------------------|--|---|-----------------------|---|
| | (TCIH 0 tot 9) | | (TCIH 0 + 1) | | | (TCIH 2 + 4) | | | (TCIH 3) | (TCIH 5 tot 9) | | | | | | |
| | | p.m. Totaal zonder diamant | Totaal | Voedings- waren en levende dieren | Dranken en tabak | Totaal | Niet voor de voeding bestemde grondstoffen | Oliën en vetten | | Totaal | p.m. Fabrikaten, excl. diamant | Chemische produkten | Fabrikaten gerangschikt naar de grondstof | Machines en vervoer- materiaal | Diverse fabrikaten | Goederen en transacties niet elders gerang- schikt |
| | | | (TCIH 0) | (TCIH 1) | | (TCIH 2) | (TCIH 4) | | | | (TCIH 5) | (TCIH 6) | (TCIH 7) | (TCIH 8) | (TCIH 9) | |
| 1983 | 91,9 | 92,7 | 90,3 | 89,9 | 96,0 | 88,2 | 91,1 | 79,3 | 116,0 | 90,3 | 91,1 | 86,6 | 89,3 | 92,5 | 91,2 | 122,0 |
| 1984 | 96,6 | 97,3 | 98,8 | 99,0 | 96,0 | 97,6 | 101,1 | 86,8 | 117,0 | 94,6 | 95,3 | 93,9 | 96,2 | 91,2 | 97,3 | 119,8 |
| 1985 | 100,0 | 100,0 | 100,0 | 100,0 | 100,0 | 100,0 | 100,0 | 100,0 | 100,0 | 100,0 | 100,0 | 100,0 | 100,0 | 100,0 | 100,0 | 100,0 |
| 1986 | 104,5 | 104,0 | 103,3 | 103,6 | 100,2 | 101,6 | 99,8 | 108,3 | 122,5 | 103,6 | 103,0 | 105,8 | 101,1 | 106,5 | 103,1 | 73,9 |
| 1987 | 110,9 | 110,2 | 110,8 | 111,2 | 105,8 | 111,1 | 108,9 | 119,7 | 121,9 | 110,1 | 109,2 | 113,3 | 106,6 | 113,5 | 109,0 | 77,9 |
| 1988 | 116,6 | 115,4 | 113,1 | 115,1 | 92,2 | 109,1 | 106,3 | 121,9 | 126,8 | 116,4 | 114,9 | 94,7 | 133,4 | 116,6 | 89,7 | 95,7 |
| 1989 | 126,1 | 125,3 | 122,3 | 124,7 | 97,7 | 128,8 | 126,7 | 136,6 | 140,9 | 125,3 | 124,2 | 125,4 | 124,5 | 127,7 | 120,9 | 121,7 |
| 1990 | 129,7 | 130,4 | 127,9 | 130,8 | 96,8 | 124,7 | 123,4 | 127,8 | 137,7 | 129,2 | 130,0 | 133,7 | 123,8 | 134,0 | 131,5 | 76,8 |
| 1991 | 134,6 | 134,3 | 145,4 | 149,5 | 103,4 | 126,5 | 124,4 | 134,5 | 148,9 | 132,6 | 132,0 | 140,8 | 127,9 | 132,0 | 142,7 | 88,3 |
| 1992 | 135,3 | 135,5 | 152,0 | 156,3 | 107,3 | 129,9 | 127,1 | 142,0 | 147,6 | 132,5 | 132,6 | 148,8 | 125,0 | 128,4 | 151,5 | 88,5 |
| 1990 December | 115,9 | 115,0 | 124,2 | 128,5 | 81,6 | 105,0 | 104,1 | 106,9 | 96,9 | 115,7 | 114,7 | 119,3 | 106,8 | 124,8 | 114,3 | 97,2 |
| 1991 Januari | 143,0 | 145,1 | 147,7 | 152,8 | 95,9 | 133,5 | 128,8 | 157,0 | 205,0 | 139,6 | 141,9 | 153,7 | 130,2 | 142,9 | 146,3 | 62,3 |
| Februari | 126,7 | 126,8 | 123,5 | 127,0 | 87,2 | 118,3 | 112,5 | 147,2 | 145,1 | 126,1 | 126,1 | 130,3 | 120,5 | 129,1 | 133,7 | 85,9 |
| Maart | 142,4 | 141,3 | 138,1 | 141,4 | 103,9 | 130,6 | 129,8 | 131,9 | 163,2 | 142,0 | 140,5 | 143,3 | 138,7 | 144,5 | 149,7 | 63,6 |
| April | 140,9 | 141,6 | 143,6 | 147,0 | 108,3 | 130,8 | 129,7 | 133,2 | 152,6 | 139,9 | 140,6 | 144,3 | 132,9 | 145,8 | 143,2 | 106,8 |
| Mei | 134,2 | 134,6 | 146,3 | 149,7 | 110,8 | 123,6 | 121,3 | 133,2 | 146,8 | 132,2 | 132,5 | 141,5 | 125,5 | 135,2 | 132,1 | 151,7 |
| Juni | 137,3 | 138,9 | 142,0 | 145,3 | 107,0 | 122,6 | 122,2 | 121,7 | 141,2 | 136,5 | 138,4 | 143,5 | 126,9 | 142,2 | 145,2 | 116,6 |
| Juli | 131,4 | 128,6 | 140,5 | 142,1 | 122,8 | 112,4 | 111,4 | 114,6 | 152,1 | 129,8 | 126,3 | 139,5 | 131,8 | 123,3 | 131,4 | 71,5 |
| Augustus | 99,2 | 98,0 | 134,3 | 137,4 | 101,5 | 88,6 | 84,9 | 106,8 | 150,7 | 93,2 | 91,4 | 109,3 | 93,6 | 80,2 | 109,2 | 70,7 |
| September | 141,9 | 138,8 | 153,5 | 157,9 | 108,5 | 139,8 | 134,5 | 165,5 | 116,8 | 141,1 | 137,3 | 141,1 | 143,0 | 136,0 | 155,3 | 80,4 |
| Oktober | 154,3 | 152,9 | 169,3 | 175,9 | 102,6 | 146,6 | 144,8 | 152,8 | 134,2 | 153,1 | 151,3 | 157,5 | 150,6 | 148,0 | 177,2 | 93,1 |
| November | 130,7 | 131,5 | 146,3 | 151,6 | 93,1 | 137,7 | 138,1 | 132,4 | 148,3 | 127,5 | 128,1 | 139,4 | 121,8 | 124,3 | 145,3 | 69,9 |
| December | 122,1 | 122,1 | 151,9 | 157,4 | 96,6 | 120,2 | 120,8 | 113,7 | 128,3 | 118,1 | 117,8 | 127,2 | 111,3 | 118,7 | 129,3 | 82,0 |
| 1992 Januari | 135,2 | 138,0 | 147,2 | 152,3 | 95,6 | 131,6 | 125,0 | 163,8 | 171,9 | 131,9 | 135,1 | 158,5 | 121,5 | 127,6 | 146,3 | 72,1 |
| Februari | 129,2 | 130,6 | 135,7 | 139,4 | 96,8 | 141,2 | 135,6 | 167,3 | 111,4 | 128,2 | 129,7 | 144,8 | 121,3 | 123,7 | 146,4 | 69,6 |
| Maart | 146,4 | 148,2 | 151,4 | 156,3 | 101,4 | 147,3 | 145,7 | 151,7 | 133,4 | 145,6 | 147,8 | 161,2 | 133,2 | 148,5 | 160,8 | 101,7 |
| April | 138,1 | 140,9 | 151,7 | 156,7 | 100,6 | 130,0 | 129,7 | 128,4 | 165,8 | 135,3 | 138,3 | 158,2 | 122,3 | 134,8 | 152,6 | 77,9 |
| Mei | 127,3 | 130,7 | 141,0 | 144,6 | 104,1 | 125,1 | 120,5 | 146,9 | 136,5 | 124,9 | 128,9 | 138,6 | 112,3 | 132,0 | 130,5 | 90,9 |
| Juni | 145,9 | 146,6 | 161,5 | 163,6 | 138,7 | 124,6 | 125,3 | 118,0 | 159,5 | 143,8 | 144,5 | 163,9 | 135,1 | 141,8 | 155,5 | 60,4 |
| Juli | 130,7 | 126,1 | 146,3 | 149,9 | 108,7 | 112,8 | 109,1 | 129,9 | 141,8 | 128,7 | 122,9 | 150,8 | 136,1 | 109,2 | 136,2 | 64,7 |
| Augustus | 99,3 | 100,9 | 139,5 | 142,0 | 104,7 | 96,8 | 91,5 | 122,8 | 149,7 | 92,6 | 93,9 | 122,1 | 84,3 | 80,0 | 119,0 | 60,8 |
| September | 141,7 | 141,3 | 160,1 | 165,4 | 106,3 | 140,1 | 135,8 | 160,1 | 151,9 | 138,8 | 137,9 | 152,4 | 137,1 | 129,8 | 158,1 | 77,9 |
| Oktober | 147,3 | 148,1 | 156,5 | 161,2 | 108,8 | 137,1 | 137,6 | 131,0 | 123,3 | 147,0 | 147,8 | 157,5 | 135,9 | 143,6 | 183,3 | 144,0 |
| November | 133,3 | 130,8 | 155,4 | 161,3 | 96,1 | 132,5 | 129,3 | 146,7 | 129,3 | 130,5 | 127,3 | 135,0 | 127,7 | 129,4 | 142,8 | 64,2 |
| December | 130,1 | 129,1 | 158,9 | 163,6 | 110,9 | 126,9 | 124,7 | 136,0 | 186,6 | 124,2 | 122,5 | 137,6 | 113,7 | 122,4 | 147,7 | 109,5 |

N.B. : De NIS-gegevens betreffende de buitenlandse handel zijn onderhevig aan maandelijkse herzieningen, en dit gedurende 12 maanden.

¹ Type-classificatie voor de Internationale Handel, opgesteld door de Verenigde Naties, derde herziening.

VIII - 3a. — INVOER VAN DE BLEU : INDELING VOLGENS SECTIES VAN DE TYPE-CLASSIFICATIE VOOR DE INTERNATIONALE HANDEL¹

Miljarden franken

Bron : NIS; Berekeningen : NBB.

| | Totaal | | Voedingswaren, dranken en tabak | | | Niet voor de voeding bestemde grondstoffen (excl. brandstoffen), oliën en vetten | | | Minerale brandstoffen | Fabrikaten | | | | | | |
|---------------------|----------------|----------------------------|---------------------------------|---------------------------------|------------------|--|--|-----------------|-----------------------|----------------|--------------------------------|---------------------|---|-------------------------------|--------------------|--|
| | (TCIH 0 tot 9) | | (TCIH 0 + 1) | | | (TCIH 2 + 4) | | | (TCIH 3) | (TCIH 5 tot 9) | | | | | | |
| | | p.m. Totaal zonder diamant | Totaal | Voedingswaren en levende dieren | Dranken en tabak | Totaal | Niet voor de voeding bestemde grondstoffen | Oliën en vetten | | Totaal | p.m. Fabrikaten, excl. diamant | Chemische produkten | Fabrikaten gerangschikt naar de grondstof | Machines en vervoer-materiaal | Diverse fabrikaten | Goederen en transacties niet elders gerangschikt |
| | | | (TCIH 0) | (TCIH 1) | | (TCIH 2) | (TCIH 4) | | | | (TCIH 5) | (TCIH 6) | (TCIH 7) | (TCIH 8) | (TCIH 9) | |
| 1983 | 2.820,9 | 2.673,1 | 292,5 | 259,5 | 33,0 | 218,0 | 204,2 | 13,9 | 535,7 | 1.774,7 | 1.626,7 | 264,1 | 565,9 | 619,3 | 223,6 | 101,7 |
| 1984 | 3.195,8 | 3.015,1 | 337,9 | 301,7 | 36,2 | 257,4 | 236,1 | 21,3 | 595,0 | 2.005,4 | 1.824,4 | 316,2 | 662,4 | 685,5 | 246,3 | 94,9 |
| 1985 | 3.317,8 | 3.146,9 | 331,5 | 293,7 | 37,8 | 267,1 | 246,2 | 20,8 | 551,0 | 2.168,3 | 1.997,3 | 338,8 | 675,9 | 767,0 | 266,7 | 119,9 |
| 1986 | 3.065,2 | 2.891,8 | 317,3 | 279,8 | 37,5 | 204,1 | 191,1 | 13,0 | 325,3 | 2.218,5 | 2.045,5 | 318,2 | 663,9 | 854,6 | 289,1 | 92 |
| 1987 | 3.110,1 | 2.931,1 | 311,8 | 273,4 | 38,3 | 204,9 | 194,6 | 10,3 | 283,8 | 2.309,7 | 2.130,7 | 323,5 | 670,2 | 920,9 | 315,9 | 79,1 |
| 1988 | 3.393,6 | 3.175,2 | 332,3 | 294,1 | 38,2 | 239,0 | 226,3 | 12,7 | 243,5 | 2.578,8 | 2.360,4 | 389,6 | 805,3 | 810,0 | 343,9 | 230,0 |
| 1989 | 3.883,9 | 3.601,0 | 352,7 | 312,5 | 40,2 | 276,8 | 262,0 | 14,8 | 297,4 | 2.956,9 | 2.674,1 | 447,2 | 954,9 | 945,5 | 378,9 | 230,4 |
| 1990 | 4.011,6 | 3.748,2 | 357,7 | 314,2 | 43,5 | 242,2 | 228,7 | 13,5 | 326,7 | 3.085,0 | 2.821,6 | 456,9 | 936,4 | 1.023,5 | 421,1 | 247,2 |
| 1991 | 4.116,3 | 3.861,0 | 390,8 | 345,1 | 45,7 | 227,6 | 212,4 | 15,2 | 344,3 | 3.153,5 | 2.898,3 | 474,6 | 914,5 | 1.071,7 | 448,3 | 244,4 |
| 1992 | 4.023,7 | 3.783,9 | 399,1 | 349,5 | 49,7 | 216,0 | 201,3 | 14,7 | 305,2 | 3.103,4 | 2.863,6 | 478,9 | 876,1 | 1.029,6 | 464,5 | 254,3 |
| 1990 December | 308,7 | 290,4 | 30,5 | 25,6 | 4,9 | 16,7 | 15,8 | 0,9 | 32,1 | 229,4 | 211,2 | 33,9 | 65,2 | 81,5 | 29,5 | 19,4 |
| 1991 Januari | 374,1 | 350,9 | 33,0 | 29,5 | 3,4 | 19,9 | 18,8 | 1,1 | 40,7 | 280,6 | 257,3 | 49,2 | 81,8 | 85,8 | 38,7 | 25,1 |
| Februari | 327,1 | 307,9 | 26,2 | 23,6 | 2,6 | 16,9 | 15,7 | 1,2 | 29,8 | 254,2 | 235,0 | 39,8 | 70,5 | 82,3 | 39,4 | 22,1 |
| Maart | 358,7 | 340,3 | 33,1 | 29,6 | 3,4 | 18,9 | 17,6 | 1,3 | 26,7 | 280,0 | 261,6 | 44,3 | 77,7 | 93,6 | 42,6 | 21,8 |
| April | 352,4 | 331,2 | 33,4 | 30,0 | 3,4 | 19,7 | 18,6 | 1,1 | 25,8 | 273,5 | 252,2 | 42,8 | 81,0 | 92,4 | 36,6 | 20,7 |
| Mei | 345,2 | 321,4 | 32,9 | 29,2 | 3,8 | 19,4 | 17,9 | 1,5 | 31,2 | 261,8 | 238,0 | 40,9 | 81,0 | 87,5 | 32,3 | 20,1 |
| Juni | 347,2 | 325,6 | 31,5 | 27,8 | 3,8 | 20,0 | 18,4 | 1,6 | 24,4 | 271,3 | 249,8 | 39,2 | 80,2 | 97,6 | 32,9 | 21,4 |
| Juli | 332,8 | 311,1 | 31,8 | 27,9 | 3,8 | 16,5 | 15,5 | 1,0 | 27,4 | 257,1 | 235,4 | 35,0 | 72,0 | 94,8 | 40,5 | 14,8 |
| Augustus | 294,0 | 273,5 | 30,5 | 27,4 | 3,0 | 18,3 | 17,0 | 1,4 | 25,0 | 220,2 | 199,7 | 33,1 | 67,1 | 71,4 | 36,1 | 12,5 |
| September | 354,3 | 331,9 | 34,0 | 29,9 | 4,1 | 20,9 | 19,5 | 1,5 | 27,5 | 271,9 | 249,5 | 39,3 | 77,9 | 90,5 | 41,4 | 22,8 |
| Oktober | 371,3 | 344,9 | 36,5 | 31,8 | 4,7 | 19,8 | 18,5 | 1,3 | 24,9 | 290,1 | 263,8 | 41,2 | 87,5 | 97,2 | 41,4 | 22,8 |
| November | 335,0 | 315,6 | 32,4 | 28,0 | 4,5 | 19,4 | 18,3 | 1,1 | 28,6 | 254,6 | 235,2 | 36,9 | 73,2 | 89,1 | 34,6 | 20,9 |
| December | 324,2 | 306,6 | 35,5 | 30,3 | 5,2 | 17,9 | 16,8 | 1,1 | 32,4 | 238,3 | 220,8 | 32,8 | 64,7 | 89,4 | 32,0 | 19,4 |
| 1992 Januari | 345,8 | 326,4 | 32,1 | 28,2 | 4,0 | 18,5 | 17,3 | 1,2 | 28,1 | 267,2 | 247,7 | 40,9 | 75,9 | 86,9 | 39,7 | 23,7 |
| Februari | 344,1 | 324,8 | 32,1 | 28,7 | 3,4 | 18,3 | 17,1 | 1,2 | 25,1 | 268,6 | 249,3 | 38,9 | 73,3 | 90,3 | 43,3 | 22,9 |
| Maart | 396,8 | 370,9 | 36,5 | 32,5 | 4,0 | 23,2 | 21,5 | 1,6 | 29,7 | 307,4 | 281,5 | 45,9 | 88,9 | 100,4 | 47,4 | 24,8 |
| April | 356,4 | 335,1 | 34,9 | 31,2 | 3,7 | 19,5 | 18,4 | 1,1 | 23,2 | 278,7 | 257,5 | 43,6 | 78,8 | 94,1 | 36,9 | 25,2 |
| Mei | 317,9 | 302,1 | 31,0 | 27,2 | 3,8 | 17,7 | 16,6 | 1,1 | 21,7 | 247,5 | 231,6 | 38,9 | 69,3 | 82,9 | 31,5 | 24,8 |
| Juni | 354,4 | 329,5 | 34,9 | 30,7 | 4,2 | 20,2 | 18,8 | 1,4 | 23,7 | 275,6 | 250,7 | 41,2 | 82,4 | 92,5 | 36,2 | 23,3 |
| Juli | 307,0 | 286,9 | 31,9 | 28,2 | 3,7 | 15,6 | 14,4 | 1,2 | 25,6 | 234,0 | 213,9 | 37,8 | 67,5 | 74,6 | 40,0 | 14,1 |
| Augustus | 279,0 | 261,3 | 29,5 | 26,2 | 3,3 | 15,1 | 14,1 | 1,0 | 22,2 | 212,2 | 194,6 | 37,5 | 61,2 | 63,0 | 37,0 | 13,5 |
| September | 341,3 | 319,4 | 33,9 | 29,9 | 4,0 | 17,7 | 16,3 | 1,4 | 24,4 | 265,2 | 243,3 | 41,7 | 76,6 | 83,5 | 43,7 | 19,8 |
| Oktober | 331,2 | 312,3 | 32,9 | 28,8 | 4,1 | 17,6 | 16,4 | 1,2 | 22,5 | 258,2 | 239,2 | 39,1 | 74,0 | 83,3 | 40,0 | 21,8 |
| November | 312,4 | 295,1 | 32,2 | 27,7 | 4,6 | 16,1 | 15,1 | 1,0 | 25,3 | 238,7 | 221,4 | 36,8 | 66,3 | 80,2 | 34,9 | 20,5 |
| December | 332,1 | 314,7 | 37,2 | 31,1 | 6,1 | 17,0 | 15,7 | 1,3 | 33,8 | 244,1 | 226,7 | 36,6 | 63,4 | 89,7 | 35,3 | 19,0 |

N.B. : De NIS-gegevens betreffende de buitenlandse handel zijn onderhevig aan maandelijkse herzieningen, en dit gedurende 12 maanden.

¹ Type-classificatie voor de Internationale Handel, opgesteld door de Verenigde Naties, derde herziening.

VIII - 3b. — INVOER VAN DE BLEU : INDELING VOLGENS SECTIES VAN DE TYPE-CLASSIFICATIE VOOR DE INTERNATIONALE HANDEL ¹

Indexcijfers van de gemiddelde waarden per eenheid (basis 1985 = 100)

Bron : NIS; Berekeningen : NBB.

| | Totaal | | Voedingswaren, dranken en tabak | | | Niet voor de voeding bestemde grondstoffen (excl. brandstoffen), oliën en vetten | | | Minerale brandstoffen | Fabrikaten | | | | | | |
|---------------------|----------------|----------------------------|---------------------------------|--|---------------------------------|--|---|--------------------------------|-----------------------|----------------|---|------------------------------------|--|---|-----------------------------------|---|
| | (TCIH 0 tot 9) | | (TCIH 0 + 1) | | | (TCIH 2 + 4) | | | (TCIH 3) | (TCIH 5 tot 9) | | | | | | |
| | | p.m. Totaal zonder diamant | Totaal | Voedings- waren en levende dieren (TCIH 0) | Dranken en tabak (TCIH 1) | Totaal | Niet voor de voeding bestemde grondstoffen (TCIH 2) | Oliën en vetten (TCIH 4) | | Totaal | p.m. Fabrikaten, excl. diamant | Chemische produkten (TCIH 5) | Fabrikaten gerangschikt naar de grondstof (TCIH 6) | Machines en vervoer- materiaal (TCIH 7) | Diverse fabrikaten (TCIH 8) | Goederen en transacties niet elders gerang- schikt (TCIH 9) |
| 1983 | 91,8 | 91,0 | 95,1 | 96,1 | 87,6 | 91,3 | 93,2 | 68,7 | 91,7 | 91,2 | 89,8 | 89,6 | 93,5 | 89,7 | 90,3 | 133,8 |
| 1984 | 99,1 | 98,2 | 102,0 | 102,9 | 95,6 | 101,4 | 100,8 | 108,3 | 99,9 | 98,0 | 96,5 | 96,9 | 101,0 | 96,3 | 95,7 | 132,1 |
| 1985 | 100,0 | 100,0 | 100,0 | 100,0 | 100,0 | 100,0 | 100,0 | 100,0 | 100,0 | 100,0 | 100,0 | 100,0 | 100,0 | 100,0 | 100,0 | 100,0 |
| 1986 | 87,2 | 87,7 | 96,0 | 95,5 | 99,4 | 79,3 | 81,4 | 56,4 | 55,2 | 94,2 | 95,7 | 84,6 | 89,1 | 102,0 | 98,3 | 98,4 |
| 1987 | 82,4 | 82,7 | 88,2 | 87,0 | 97,5 | 70,5 | 72,9 | 44,2 | 47,7 | 91,1 | 92,3 | 80,3 | 85,6 | 99,6 | 95,2 | 97,7 |
| 1988 | 84,5 | 83,4 | 91,1 | 90,3 | 97,8 | 74,9 | 77,2 | 50,0 | 40,8 | 95,0 | 94,3 | 82,5 | 97,5 | 99,6 | 96,1 | 95,6 |
| 1989 | 90,7 | 89,1 | 94,9 | 94,1 | 101,4 | 85,7 | 88,6 | 53,9 | 47,8 | 100,9 | 99,4 | 87,8 | 106,6 | 104,3 | 98,9 | 88,3 |
| 1990 | 88,5 | 86,3 | 89,5 | 87,8 | 103,8 | 77,6 | 80,4 | 47,3 | 50,5 | 98,7 | 96,3 | 83,0 | 105,1 | 103,4 | 96,1 | 75,4 |
| 1991 | 87,4 | 85,9 | 89,3 | 87,1 | 107,1 | 72,1 | 74,4 | 46,3 | 50,2 | 97,7 | 96,3 | 81,3 | 98,6 | 107,1 | 95,8 | 73,7 |
| 1992 | 84,3 | 82,7 | 87,9 | 85,1 | 111,8 | 67,8 | 69,6 | 47,0 | 43,3 | 95,3 | 93,7 | 75,7 | 95,4 | 106,9 | 94,4 | 72,3 |
| 1990 December | 91,3 | 89,4 | 88,7 | 85,7 | 110,9 | 71,6 | 74,2 | 44,1 | 60,4 | 101,2 | 99,4 | 88,5 | 103,2 | 108,9 | 96,6 | 72,2 |
| 1991 Januari | 89,2 | 88,6 | 87,0 | 85,2 | 101,7 | 72,8 | 75,4 | 44,5 | 58,7 | 98,6 | 98,6 | 87,9 | 95,9 | 107,8 | 97,2 | 73,3 |
| Februari | 88,3 | 87,5 | 88,3 | 86,7 | 101,2 | 72,1 | 74,5 | 44,8 | 56,4 | 97,8 | 97,4 | 87,1 | 96,3 | 104,1 | 100,8 | 70,8 |
| Maart | 87,1 | 86,2 | 88,6 | 86,8 | 103,1 | 71,8 | 74,3 | 44,8 | 48,2 | 97,8 | 97,3 | 83,9 | 96,8 | 106,8 | 97,5 | 72,2 |
| April | 87,3 | 85,7 | 90,0 | 88,1 | 105,6 | 73,1 | 75,7 | 45,0 | 48,3 | 97,8 | 96,3 | 84,6 | 99,3 | 105,0 | 95,3 | 75,5 |
| Mei | 88,0 | 85,4 | 90,3 | 88,6 | 103,5 | 73,1 | 75,6 | 45,7 | 49,8 | 98,5 | 95,5 | 80,5 | 103,9 | 106,4 | 93,0 | 77,0 |
| Juni | 88,3 | 86,3 | 90,5 | 88,7 | 105,2 | 74,6 | 77,0 | 47,0 | 48,7 | 99,0 | 96,8 | 80,6 | 102,0 | 108,1 | 95,6 | 74,2 |
| Juli | 89,6 | 87,4 | 90,6 | 88,7 | 106,4 | 75,1 | 77,6 | 47,0 | 48,6 | 100,8 | 98,5 | 80,8 | 103,8 | 109,2 | 101,1 | 79,2 |
| Augustus | 87,3 | 86,8 | 89,7 | 87,8 | 105,3 | 73,2 | 75,4 | 48,6 | 49,0 | 97,7 | 97,8 | 78,4 | 96,0 | 109,5 | 100,3 | 75,2 |
| September | 88,5 | 86,8 | 90,6 | 88,8 | 105,9 | 70,9 | 72,9 | 48,1 | 50,3 | 99,2 | 97,6 | 80,6 | 99,9 | 108,9 | 100,1 | 76,6 |
| Oktober | 87,4 | 85,5 | 89,0 | 86,3 | 111,3 | 72,2 | 74,4 | 47,3 | 49,1 | 97,9 | 95,9 | 89,9 | 100,4 | 107,5 | 94,6 | 69,2 |
| November | 88,1 | 86,8 | 91,1 | 88,3 | 113,9 | 71,6 | 73,8 | 47,5 | 50,5 | 98,5 | 97,4 | 79,9 | 98,3 | 110,7 | 94,9 | 75,1 |
| December | 88,0 | 86,0 | 91,4 | 88,4 | 115,6 | 70,0 | 71,8 | 49,1 | 47,2 | 99,2 | 97,2 | 79,7 | 100,5 | 110,5 | 95,1 | 72,5 |
| 1992 Januari | 85,9 | 84,3 | 88,6 | 86,5 | 105,9 | 71,2 | 73,4 | 46,9 | 42,7 | 97,4 | 96,0 | 78,5 | 97,5 | 109,5 | 97,0 | 70,6 |
| Februari | 88,2 | 86,2 | 90,2 | 87,9 | 108,9 | 70,4 | 72,4 | 47,8 | 49,8 | 99,0 | 96,9 | 80,7 | 99,1 | 108,0 | 100,8 | 75,6 |
| Maart | 88,0 | 85,3 | 89,4 | 87,0 | 109,1 | 71,1 | 73,3 | 46,4 | 42,6 | 100,3 | 97,4 | 78,9 | 102,4 | 110,6 | 99,0 | 78,3 |
| April | 87,1 | 84,3 | 90,2 | 87,7 | 111,9 | 71,2 | 73,3 | 47,1 | 43,3 | 98,6 | 95,5 | 78,6 | 102,9 | 107,7 | 95,5 | 74,7 |
| Mei | 87,6 | 84,4 | 89,9 | 87,7 | 107,9 | 70,8 | 72,7 | 48,3 | 45,4 | 99,0 | 95,2 | 78,9 | 104,9 | 107,9 | 92,8 | 75,5 |
| Juni | 86,2 | 83,8 | 90,1 | 87,6 | 111,2 | 69,3 | 70,9 | 50,2 | 45,4 | 97,0 | 94,4 | 77,5 | 100,7 | 106,8 | 93,1 | 72,6 |
| Juli | 83,4 | 83,4 | 88,8 | 86,4 | 108,5 | 68,7 | 70,3 | 49,3 | 44,0 | 93,7 | 94,6 | 75,5 | 88,0 | 110,0 | 97,1 | 65,5 |
| Augustus | 83,2 | 83,0 | 86,8 | 84,3 | 107,5 | 66,7 | 68,2 | 48,0 | 43,6 | 93,8 | 94,6 | 74,5 | 89,4 | 107,9 | 98,0 | 71,2 |
| September | 84,3 | 82,7 | 86,8 | 83,9 | 110,9 | 64,3 | 65,8 | 45,9 | 42,8 | 95,9 | 94,5 | 76,0 | 95,3 | 109,3 | 95,7 | 69,7 |
| Oktober | 83,4 | 81,9 | 87,4 | 84,2 | 115,2 | 63,4 | 65,0 | 45,0 | 41,4 | 94,8 | 93,6 | 74,6 | 93,8 | 106,3 | 93,1 | 79,0 |
| November | 83,0 | 81,6 | 86,3 | 83,2 | 112,4 | 64,5 | 66,1 | 45,5 | 43,2 | 94,1 | 92,8 | 73,9 | 92,9 | 108,0 | 92,7 | 69,8 |
| December | 84,3 | 82,7 | 87,9 | 84,2 | 117,3 | 64,0 | 65,4 | 46,3 | 42,9 | 96,1 | 94,6 | 73,4 | 94,8 | 112,4 | 95,4 | 66,8 |

N.B. : De NIS-gegevens betreffende de buitenlandse handel zijn onderhevig aan maandelijkse herzieningen, en dit gedurende 12 maanden.

¹ Type-classificatie voor de Internationale Handel, opgesteld door de Verenigde Naties, derde herziening.

VIII - 3c. — INVOER VAN DE BLEU : INDELING VOLGENS SECTIES VAN DE TYPE-CLASSIFICATIE VOOR DE INTERNATIONALE HANDEL¹

Hoeveelheidsindexcijfers (basis 1985 = 100)

Bron : NIS; Berekeningen : NBB.

| | Totaal | | Voedingswaren, dranken en tabak | | | Niet voor de voeding bestemde grondstoffen (excl. brandstoffen), oliën en vetten | | | Minerale brandstoffen (TCIH 3) | Fabrikaten (TCIH 5 tot 9) | | | | | | |
|---------------|----------------|----------------------------|---------------------------------|---|---------------------------|--|---|--------------------------|--------------------------------|---------------------------|--------------------------------|---------------------|---|-------------------------------|--------------------|--|
| | (TCIH 0 tot 9) | | (TCIH 0 + 1) | | | (TCIH 2 + 4) | | | | Totaal | p.m. Fabrikaten, excl. diamant | Chemische producten | Fabrikaten gerangschikt naar de grondstof | Machines en vervoer-materiaal | Diverse fabrikaten | Goederen en transacties niet elders gerangschikt |
| | | p.m. Totaal zonder diamant | Totaal | Voedings-waren en levende dieren (TCIH 0) | Dranken en tabak (TCIH 1) | Totaal | Niet voor de voeding bestemde grondstoffen (TCIH 2) | Oliën en vetten (TCIH 4) | | | | (TCIH 5) | (TCIH 6) | (TCIH 7) | (TCIH 8) | (TCIH 9) |
| 1983 | 92,6 | 93,4 | 92,8 | 92,0 | 99,6 | 89,6 | 89,2 | 96,8 | 106,1 | 89,8 | 90,7 | 83,7 | 88,9 | 90,0 | 92,9 | 87,3 |
| 1984 | 97,2 | 97,6 | 99,9 | 99,9 | 100,0 | 95,1 | 95,2 | 94,5 | 108,1 | 94,3 | 94,6 | 92,9 | 96,8 | 92,8 | 96,5 | 67,0 |
| 1985 | 100,0 | 100,0 | 100,0 | 100,0 | 100,0 | 100,0 | 100,0 | 100,0 | 100,0 | 100,0 | 100,0 | 100,0 | 100,0 | 100,0 | 100,0 | 100,0 |
| 1986 | 106,0 | 104,8 | 99,9 | 100,0 | 99,7 | 96,3 | 95,5 | 108,7 | 107,1 | 108,6 | 107,0 | 110,1 | 109,9 | 109,3 | 107,4 | 78,0 |
| 1987 | 113,7 | 112,7 | 106,8 | 107,2 | 104,0 | 108,9 | 108,7 | 109,9 | 107,8 | 116,9 | 115,5 | 115,9 | 115,4 | 120,5 | 120,6 | 64,3 |
| 1988 | 121,1 | 121,0 | 110,4 | 111,4 | 102,9 | 115,0 | 114,8 | 115,8 | 108,6 | 125,6 | 125,7 | 109,0 | 139,9 | 128,5 | 109,2 | 66,9 |
| 1989 | 129,1 | 128,4 | 112,4 | 113,4 | 104,8 | 119,9 | 119,5 | 126,1 | 113,1 | 135,3 | 134,8 | 140,3 | 135,2 | 136,4 | 140,3 | 35,8 |
| 1990 | 136,6 | 138,0 | 120,8 | 122,2 | 110,8 | 115,9 | 115,0 | 131,0 | 117,5 | 144,2 | 146,9 | 154,3 | 134,4 | 148,6 | 160,0 | 40,8 |
| 1991 | 141,9 | 142,8 | 132,3 | 135,2 | 112,9 | 117,1 | 115,3 | 149,8 | 124,7 | 148,9 | 150,7 | 162,9 | 140,1 | 148,9 | 171,2 | 38,0 |
| 1992 | 143,8 | 145,5 | 137,2 | 140,1 | 117,5 | 118,5 | 117,0 | 145,0 | 128,0 | 150,3 | 153,0 | 170,2 | 136,8 | 125,4 | 178,2 | 605,3 |
| 1990 December | 122,3 | 123,8 | 124,6 | 122,3 | 139,7 | 103,6 | 103,1 | 110,7 | 116,0 | 125,5 | 127,7 | 124,9 | 115,1 | 135,4 | 134,8 | 51,3 |
| 1991 Januari | 151,7 | 151,0 | 137,5 | 142,0 | 107,6 | 121,7 | 120,6 | 140,4 | 151,2 | 157,6 | 156,9 | 186,0 | 155,0 | 146,2 | 174,4 | 89,0 |
| Februari | 133,9 | 134,1 | 107,8 | 111,4 | 83,0 | 104,3 | 102,2 | 143,0 | 115,1 | 143,9 | 144,9 | 151,1 | 133,0 | 144,5 | 171,3 | 75,3 |
| Maart | 148,9 | 150,6 | 135,4 | 139,9 | 105,5 | 117,2 | 114,6 | 163,1 | 120,8 | 158,5 | 161,7 | 177,5 | 145,2 | 157,4 | 191,7 | 25,6 |
| April | 146,0 | 147,3 | 134,7 | 139,6 | 102,5 | 120,0 | 119,1 | 133,6 | 116,7 | 154,9 | 157,4 | 170,4 | 147,5 | 156,4 | 168,8 | 31,1 |
| Mei | 141,8 | 143,5 | 132,3 | 134,8 | 114,9 | 117,9 | 114,5 | 180,2 | 136,7 | 147,2 | 149,8 | 171,2 | 141,0 | 146,8 | 152,7 | 24,3 |
| Juni | 142,1 | 143,9 | 126,4 | 128,3 | 113,3 | 119,3 | 115,8 | 182,2 | 109,1 | 151,8 | 155,0 | 157,9 | 142,9 | 163,0 | 151,8 | 24,3 |
| Juli | 134,3 | 135,7 | 127,1 | 129,0 | 114,0 | 97,8 | 96,7 | 116,8 | 122,8 | 141,2 | 143,8 | 141,2 | 125,3 | 149,4 | 175,3 | 18,5 |
| Augustus | 121,7 | 120,2 | 123,3 | 128,0 | 91,8 | 111,4 | 109,0 | 152,9 | 111,0 | 124,8 | 122,7 | 138,3 | 126,1 | 112,3 | 157,4 | 27,3 |
| September | 144,9 | 145,9 | 136,0 | 138,0 | 121,8 | 131,3 | 129,3 | 165,6 | 119,1 | 151,8 | 153,7 | 165,3 | 141,2 | 150,6 | 181,5 | 47,2 |
| Oktober | 153,6 | 153,9 | 148,8 | 151,1 | 133,7 | 122,4 | 120,5 | 154,3 | 110,5 | 164,0 | 165,2 | 174,5 | 157,4 | 162,5 | 193,0 | 26,0 |
| November | 137,5 | 138,6 | 129,2 | 129,8 | 124,7 | 120,6 | 120,0 | 130,8 | 123,3 | 143,1 | 145,1 | 158,2 | 135,0 | 144,1 | 160,0 | 26,7 |
| December | 133,2 | 136,0 | 141,1 | 140,7 | 142,5 | 113,8 | 113,1 | 123,9 | 149,6 | 133,0 | 136,6 | 141,6 | 118,4 | 141,8 | 147,8 | 40,6 |
| 1992 Januari | 145,6 | 147,6 | 131,5 | 133,3 | 118,9 | 115,7 | 114,4 | 136,9 | 143,4 | 151,8 | 155,1 | 169,6 | 140,7 | 124,0 | 178,1 | 660,7 |
| Februari | 141,1 | 143,7 | 129,1 | 133,6 | 100,0 | 115,8 | 114,6 | 137,2 | 110,0 | 150,3 | 154,7 | 156,1 | 132,2 | 130,6 | 186,0 | 631,4 |
| Maart | 163,1 | 165,8 | 147,8 | 152,7 | 115,8 | 145,4 | 142,2 | 201,3 | 152,1 | 169,7 | 173,8 | 184,6 | 154,6 | 141,8 | 207,6 | 694,9 |
| April | 148,0 | 151,5 | 140,3 | 145,8 | 104,6 | 122,2 | 121,8 | 127,2 | 117,0 | 156,5 | 162,0 | 185,5 | 136,8 | 136,5 | 167,9 | 658,9 |
| Mei | 131,3 | 136,5 | 125,1 | 127,0 | 112,4 | 111,5 | 110,5 | 130,1 | 104,3 | 138,4 | 146,3 | 165,9 | 118,2 | 120,0 | 147,4 | 647,2 |
| Juni | 148,8 | 150,0 | 140,6 | 143,4 | 121,1 | 129,7 | 128,3 | 155,3 | 113,8 | 157,3 | 159,7 | 173,3 | 146,2 | 135,2 | 169,3 | 655,2 |
| Juli | 133,0 | 131,1 | 130,2 | 133,5 | 107,9 | 101,2 | 99,0 | 138,3 | 126,6 | 138,3 | 136,0 | 159,1 | 136,8 | 105,9 | 179,2 | 432,4 |
| Augustus | 121,3 | 120,0 | 123,3 | 127,4 | 96,2 | 101,1 | 100,4 | 114,7 | 111,0 | 125,2 | 123,5 | 158,3 | 123,0 | 91,3 | 163,8 | 382,7 |
| September | 146,3 | 147,2 | 141,9 | 146,1 | 114,2 | 122,9 | 120,1 | 171,9 | 124,2 | 153,1 | 154,8 | 177,7 | 143,8 | 119,3 | 197,8 | 569,6 |
| Oktober | 143,7 | 145,4 | 136,7 | 140,3 | 113,2 | 123,5 | 122,2 | 147,9 | 118,9 | 150,8 | 153,6 | 169,4 | 140,4 | 122,5 | 186,6 | 579,7 |
| November | 136,1 | 137,9 | 135,6 | 136,2 | 129,7 | 111,3 | 110,7 | 122,2 | 127,9 | 140,5 | 143,4 | 157,9 | 126,8 | 116,0 | 163,2 | 654,1 |
| December | 142,4 | 145,1 | 153,6 | 151,3 | 165,1 | 118,1 | 116,3 | 151,0 | 171,7 | 140,7 | 144,1 | 154,9 | 118,7 | 124,7 | 161,2 | 654,8 |

N.B. : De NIS-gegevens betreffende de buitenlandse handel zijn onderhevig aan maandelijkse herzieningen, en dit gedurende 12 maanden.

¹ Type-classificatie voor de Internationale Handel, opgesteld door de Verenigde Naties, derde herziening.

VIII - 4a. — BUITENLANDSE HANDEL VAN DE BLEU : INDELING NAAR HET GEBRUIK DER PRODUKTEN¹

Miljarden franken

Bron : NIS; Berekeningen : NBB.

| | Invoer | | | | | | | Uitvoer | | | | | | |
|---------------------|---------|--------------------------|----------------|------------------------|---|-----------|------------------------|---------|--------------------------|----------------|------------------------|---|-----------|------------------------|
| | Totaal | Uitrustings- goederen | Halffabrikaten | Verbruiks- goederen | Goederen niet elders gerangschikt | waarvan : | | Totaal | Uitrustings- goederen | Halffabrikaten | Verbruiks- goederen | Goederen niet elders gerangschikt | waarvan : | |
| | | | | | | wagens | motor- brandstoffen | | | | | | wagens | motor- brandstoffen |
| 1983 | 2.820,9 | 184,3 | 2.070,2 | 426,2 | 140,2 | 88,9 | 19,0 | 2.651,3 | 198,6 | 1.675,0 | 451,2 | 326,5 | 251,8 | 40,0 |
| 1984 | 3.195,8 | 221,4 | 2.359,9 | 474,5 | 139,9 | 99,0 | 20,2 | 2.992,1 | 227,6 | 1.935,3 | 519,0 | 310,2 | 242,8 | 37,1 |
| 1985 | 3.317,8 | 242,1 | 2.425,9 | 502,2 | 147,6 | 104,7 | 19,5 | 3.167,7 | 262,3 | 2.000,7 | 556,5 | 348,3 | 286,9 | 36,4 |
| 1986 | 3.065,2 | 276,2 | 2.112,8 | 530,3 | 146,0 | 126,2 | 7,5 | 3.070,3 | 277,7 | 1.838,8 | 579,1 | 374,8 | 329,2 | 27,5 |
| 1987 | 3.110,1 | 302,6 | 2.083,8 | 569,8 | 153,9 | 137,2 | 7,1 | 3.100,1 | 289,2 | 1.819,9 | 605,6 | 385,5 | 356,5 | 15,2 |
| 1988 | 3.393,6 | 316,1 | 2.322,4 | 600,0 | 155,1 | 148,1 | 6,5 | 3.382,3 | 263,5 | 2.142,4 | 599,5 | 376,8 | 357,3 | 18,2 |
| 1989 | 3.883,9 | 374,7 | 2.658,2 | 661,9 | 189,1 | 173,8 | 13,6 | 3.943,1 | 337,7 | 2.478,8 | 685,9 | 440,6 | 397,5 | 25,0 |
| 1990 | 4.011,6 | 399,4 | 2.630,7 | 770,6 | 210,9 | 196,3 | 13,8 | 3.944,5 | 321,4 | 2.183,7 | 958,2 | 481,2 | 454,4 | 25,2 |
| 1991 | 4.116,3 | 468,7 | 2.634,3 | 779,6 | 233,6 | 222,7 | 9,6 | 4.023,4 | 578,4 | 2.173,7 | 784,9 | 486,4 | 455,0 | 30,1 |
| 1992 | 4.023,7 | 379,3 | 2.577,1 | 856,6 | 210,8 | 201,3 | 8,8 | 3.967,9 | 313,9 | 2.109,5 | 1.056,6 | 487,8 | 454,8 | 31,7 |
| 1990 December | 308,7 | 31,8 | 200,0 | 58,4 | 18,5 | 17,0 | 1,4 | 288,9 | 28,4 | 148,5 | 72,7 | 39,3 | 36,9 | 2,2 |
| 1991 Januari | 374,1 | 36,8 | 253,0 | 66,6 | 17,8 | 16,8 | 0,9 | 365,7 | 51,6 | 198,4 | 66,3 | 49,4 | 46,4 | 2,8 |
| Februari | 327,1 | 34,2 | 213,1 | 61,6 | 18,1 | 17,5 | 0,6 | 320,1 | 45,0 | 175,5 | 59,1 | 40,5 | 38,1 | 2,3 |
| Maart | 358,7 | 42,1 | 227,0 | 70,5 | 19,1 | 17,8 | 0,6 | 356,8 | 51,5 | 192,7 | 66,1 | 46,5 | 44,1 | 2,3 |
| April | 352,4 | 42,7 | 226,3 | 64,1 | 19,3 | 18,6 | 0,7 | 352,3 | 54,3 | 189,6 | 65,1 | 43,3 | 40,6 | 2,6 |
| Mei | 345,2 | 40,3 | 227,7 | 60,2 | 17,0 | 16,2 | 0,7 | 339,7 | 51,0 | 184,8 | 62,5 | 41,3 | 38,7 | 2,5 |
| Juni | 347,2 | 38,4 | 223,5 | 59,3 | 26,0 | 25,1 | 0,8 | 344,0 | 50,7 | 182,2 | 65,3 | 45,8 | 43,2 | 2,5 |
| Juli | 332,8 | 39,4 | 200,3 | 67,0 | 26,1 | 25,1 | 0,9 | 331,7 | 45,9 | 183,1 | 63,1 | 39,6 | 36,5 | 3,1 |
| Augustus | 294,0 | 33,4 | 185,9 | 60,9 | 13,8 | 12,9 | 0,8 | 243,9 | 33,0 | 135,7 | 53,6 | 21,5 | 18,3 | 3,1 |
| September | 354,3 | 39,6 | 227,1 | 70,4 | 17,3 | 16,3 | 0,9 | 347,3 | 49,5 | 186,1 | 70,2 | 41,5 | 39,5 | 1,9 |
| Oktober | 371,3 | 43,4 | 234,6 | 72,9 | 20,4 | 19,5 | 0,9 | 384,1 | 53,8 | 207,8 | 78,5 | 44,0 | 41,9 | 2,0 |
| November | 335,0 | 37,5 | 215,3 | 63,4 | 18,8 | 17,8 | 1,0 | 331,3 | 47,7 | 179,1 | 68,7 | 35,8 | 33,1 | 2,5 |
| December | 324,2 | 40,8 | 200,6 | 62,8 | 19,9 | 19,0 | 0,8 | 306,5 | 44,3 | 158,7 | 66,4 | 37,1 | 34,5 | 2,4 |
| 1992 Januari | 345,8 | 31,4 | 221,6 | 72,4 | 20,5 | 19,8 | 0,7 | 337,0 | 24,5 | 182,2 | 87,2 | 43,1 | 39,6 | 3,4 |
| Februari | 344,1 | 33,1 | 216,4 | 74,1 | 20,4 | 19,8 | 0,6 | 323,2 | 24,7 | 173,1 | 83,6 | 41,7 | 39,6 | 1,9 |
| Maart | 396,8 | 37,8 | 256,9 | 81,4 | 20,7 | 20,0 | 0,6 | 368,5 | 28,7 | 190,9 | 100,1 | 48,9 | 46,1 | 2,6 |
| April | 356,4 | 33,8 | 229,6 | 72,3 | 20,7 | 19,9 | 0,7 | 347,6 | 28,3 | 184,4 | 88,6 | 46,2 | 43,6 | 2,5 |
| Mei | 317,9 | 29,3 | 205,5 | 64,9 | 18,2 | 17,3 | 0,7 | 323,3 | 26,9 | 171,7 | 81,2 | 43,4 | 40,5 | 2,8 |
| Juni | 354,4 | 35,2 | 228,8 | 70,9 | 19,5 | 18,8 | 0,6 | 363,1 | 29,5 | 192,6 | 96,1 | 44,8 | 42,1 | 2,7 |
| Juli | 307,0 | 29,2 | 192,6 | 71,1 | 14,1 | 13,1 | 0,9 | 316,0 | 25,5 | 177,2 | 80,4 | 32,9 | 30,1 | 2,7 |
| Augustus | 279,0 | 24,6 | 180,2 | 63,1 | 11,1 | 10,3 | 0,8 | 241,1 | 18,4 | 127,9 | 74,8 | 20,0 | 16,7 | 3,1 |
| September | 341,3 | 29,4 | 217,2 | 77,9 | 16,8 | 15,7 | 1,0 | 349,7 | 25,5 | 190,5 | 92,1 | 41,7 | 39,3 | 2,3 |
| Oktober | 331,2 | 29,6 | 211,5 | 73,3 | 16,7 | 16,0 | 0,7 | 355,2 | 30,2 | 182,2 | 97,2 | 45,7 | 43,7 | 1,9 |
| November | 312,4 | 29,6 | 202,7 | 64,8 | 15,3 | 14,6 | 0,7 | 317,7 | 26,5 | 164,9 | 85,0 | 41,4 | 38,9 | 2,4 |
| December | 332,1 | 36,8 | 208,6 | 70,8 | 15,9 | 15,1 | 0,7 | 310,0 | 25,4 | 161,1 | 85,7 | 37,9 | 34,5 | 3,2 |

N.B. : De NIS-gegevens betreffende de buitenlandse handel zijn onderhevig aan maandelijkse herzieningen, en dit gedurende 12 maanden.

¹ Hergroepering van de classificatie volgens grote economische categorieën (CGEC).

VIII - 4b. — BUITENLANDSE HANDEL VAN DE BLEU : INDELING NAAR HET GEBRUIK DER PRODUCTEN¹

Indexcijfers van de gemiddelde waarden per eenheid (basis 1985 = 100)

Bron : NIS; Berekeningen : NBB.

| | Invoer | | | | | | | Uitvoer | | | | | | |
|---------------------|--------|--------------------------|----------------|------------------------|---|-----------|------------------------|---------|--------------------------|----------------|------------------------|---|-----------|------------------------|
| | Totaal | Uitrustings- goederen | Halffabrikaten | Verbruiks- goederen | Goederen niet elders gerangschikt | waarvan : | | Totaal | Uitrustings- goederen | Halffabrikaten | Verbruiks- goederen | Goederen niet elders gerangschikt | waarvan : | |
| | | | | | | wagens | motor- brandstoffen | | | | | | wagens | motor- brandstoffen |
| 1983 | 91,8 | 90,2 | 92,0 | 92,0 | 88,7 | 87,1 | 92,8 | 91,0 | 89,9 | 91,2 | 91,7 | 90,6 | 89,1 | 94,5 |
| 1984 | 99,1 | 96,2 | 99,8 | 97,7 | 96,2 | 95,9 | 94,5 | 97,8 | 95,7 | 98,7 | 97,8 | 94,0 | 94,2 | 96,2 |
| 1985 | 100,0 | 100,0 | 100,0 | 100,0 | 100,0 | 100,0 | 100,0 | 100,0 | 100,0 | 100,0 | 100,0 | 100,0 | 100,0 | 100,0 |
| 1986 | 87,2 | 100,9 | 82,8 | 97,2 | 96,6 | 103,8 | 48,5 | 92,8 | 101,2 | 88,6 | 98,4 | 98,8 | 104,9 | 55,7 |
| 1987 | 82,4 | 97,7 | 77,2 | 94,3 | 100,5 | 108,8 | 43,9 | 88,3 | 99,1 | 82,6 | 96,1 | 97,3 | 106,1 | 36,0 |
| 1988 | 84,5 | 95,0 | 79,8 | 94,7 | 108,7 | 119,1 | 39,7 | 91,6 | 98,0 | 87,1 | 96,5 | 101,1 | 110,1 | 39,8 |
| 1989 | 90,7 | 101,0 | 86,2 | 99,1 | 115,1 | 124,9 | 49,5 | 98,7 | 103,0 | 94,9 | 101,1 | 107,6 | 117,0 | 42,7 |
| 1990 | 88,5 | 99,9 | 83,5 | 97,1 | 120,1 | 129,9 | 55,6 | 96,0 | 103,5 | 90,0 | 99,2 | 114,7 | 124,6 | 46,5 |
| 1991 | 87,4 | 100,4 | 81,9 | 96,7 | 121,5 | 131,8 | 51,3 | 94,3 | 104,8 | 86,5 | 98,6 | 120,8 | 130,8 | 51,1 |
| 1992 | 84,3 | 98,3 | 77,9 | 94,9 | 126,1 | 137,9 | 44,2 | 92,6 | 105,5 | 83,5 | 98,7 | 122,1 | 133,8 | 44,2 |
| 1990 December | 91,3 | 102,1 | 86,4 | 97,8 | 129,4 | 140,2 | 59,9 | 94,5 | 107,1 | 86,9 | 98,0 | 116,5 | 125,3 | 54,8 |
| 1991 Januari | 89,2 | 103,2 | 84,2 | 96,7 | 119,4 | 130,1 | 49,6 | 96,9 | 104,4 | 89,2 | 98,2 | 128,7 | 139,6 | 54,3 |
| Februari | 88,3 | 100,1 | 83,0 | 99,2 | 115,9 | 125,7 | 48,2 | 95,7 | 105,0 | 88,7 | 98,9 | 119,2 | 128,5 | 54,1 |
| Maart | 87,1 | 102,3 | 81,8 | 97,0 | 113,6 | 123,6 | 45,5 | 94,9 | 106,6 | 87,3 | 96,4 | 119,8 | 129,1 | 52,5 |
| April | 87,3 | 102,1 | 81,9 | 97,2 | 112,8 | 122,2 | 49,5 | 94,7 | 106,4 | 87,1 | 98,2 | 119,8 | 130,0 | 48,3 |
| Mei | 88,0 | 103,5 | 83,1 | 95,0 | 116,0 | 125,5 | 51,6 | 95,9 | 106,7 | 89,2 | 98,0 | 118,0 | 128,6 | 46,4 |
| Juni | 88,3 | 101,8 | 83,0 | 96,0 | 123,3 | 133,4 | 53,5 | 94,9 | 105,9 | 87,4 | 99,1 | 118,4 | 128,7 | 48,5 |
| Juli | 89,6 | 101,7 | 83,6 | 100,1 | 127,0 | 137,6 | 55,0 | 95,6 | 105,1 | 88,1 | 99,5 | 120,8 | 130,6 | 51,9 |
| Augustus | 87,3 | 104,5 | 80,6 | 99,3 | 121,8 | 132,0 | 54,4 | 93,1 | 102,5 | 84,9 | 99,2 | 121,5 | 130,8 | 52,2 |
| September | 88,5 | 103,3 | 82,2 | 100,3 | 120,8 | 130,7 | 53,7 | 92,7 | 102,5 | 84,0 | 100,1 | 120,3 | 130,5 | 52,3 |
| Oktober | 87,4 | 101,6 | 81,6 | 95,9 | 127,6 | 138,8 | 52,5 | 94,3 | 106,2 | 85,9 | 99,5 | 121,6 | 131,9 | 51,8 |
| November | 88,1 | 102,0 | 82,1 | 96,8 | 131,7 | 143,7 | 51,4 | 96,0 | 107,7 | 88,1 | 101,0 | 120,5 | 130,1 | 51,8 |
| December | 88,0 | 102,5 | 81,7 | 98,3 | 127,9 | 139,8 | 49,0 | 95,1 | 108,3 | 86,0 | 102,4 | 121,2 | 130,9 | 51,6 |
| 1992 Januari | 85,9 | 101,5 | 79,4 | 96,1 | 128,6 | 141,0 | 41,8 | 94,4 | 106,2 | 86,2 | 99,0 | 122,4 | 132,8 | 50,2 |
| Februari | 88,2 | 100,2 | 82,4 | 99,2 | 122,4 | 133,7 | 40,8 | 94,7 | 108,1 | 86,3 | 100,3 | 120,3 | 131,9 | 41,8 |
| Maart | 88,0 | 102,1 | 81,7 | 98,2 | 128,4 | 140,7 | 42,0 | 95,4 | 106,2 | 86,4 | 103,8 | 120,9 | 132,3 | 41,9 |
| April | 87,1 | 100,1 | 81,7 | 96,5 | 118,3 | 129,2 | 41,8 | 95,3 | 109,2 | 86,9 | 99,2 | 123,3 | 135,0 | 43,2 |
| Mei | 87,6 | 101,3 | 82,3 | 95,1 | 123,1 | 134,6 | 44,5 | 96,2 | 105,8 | 88,5 | 100,8 | 121,3 | 133,2 | 42,9 |
| Juni | 86,2 | 102,5 | 80,4 | 95,3 | 117,2 | 127,1 | 47,9 | 94,2 | 107,5 | 84,8 | 102,4 | 121,5 | 132,6 | 44,7 |
| Juli | 83,4 | 102,8 | 75,8 | 96,6 | 124,3 | 135,2 | 47,6 | 91,6 | 108,6 | 82,0 | 97,9 | 121,5 | 133,0 | 46,2 |
| Augustus | 83,2 | 102,6 | 75,6 | 96,8 | 121,6 | 133,7 | 42,5 | 91,9 | 105,9 | 82,6 | 98,7 | 121,5 | 134,6 | 43,4 |
| September | 84,3 | 101,5 | 77,0 | 96,3 | 130,0 | 140,1 | 61,1 | 93,5 | 106,7 | 84,2 | 99,9 | 123,1 | 134,8 | 44,0 |
| Oktober | 83,4 | 99,1 | 76,3 | 94,7 | 129,5 | 143,0 | 40,4 | 91,3 | 104,4 | 81,3 | 97,8 | 125,9 | 138,2 | 41,7 |
| November | 83,0 | 96,7 | 76,3 | 93,7 | 132,9 | 146,8 | 39,9 | 90,3 | 105,9 | 79,9 | 97,4 | 123,8 | 135,7 | 44,2 |
| December | 84,3 | 101,6 | 76,8 | 96,3 | 132,7 | 145,8 | 42,3 | 90,3 | 106,1 | 80,5 | 96,5 | 121,2 | 132,7 | 45,2 |

N.B. : De NIS-gegevens betreffende de buitenlandse handel zijn onderhevig aan maandelijkse herzieningen, en dit gedurende 12 maanden.

¹ Hergroepering van de classificatie volgens grote economische categorieën (CGEC).

VIII - 4c. — BUITENLANDSE HANDEL VAN DE BLEU : INDELING NAAR HET GEBRUIK DER PRODUCTEN¹

Hoeveelheidsindexcijfers (basis 1985 = 100)

Bron : NIS; Berekeningen : NBB.

| | Invoer | | | | | | Uitvoer | | | | | | | |
|---------------------|--------|--------------------------|----------------|------------------------|---|-----------|------------------------|--------|--------------------------|----------------|------------------------|---|-----------|------------------------|
| | Totaal | Uitrustings- goederen | Halffabrikaten | Verbruiks- goederen | Goederen niet elders gerangschikt | waarvan : | | Totaal | Uitrustings- goederen | Halffabrikaten | Verbruiks- goederen | Goederen niet elders gerangschikt | waarvan : | |
| | | | | | | wagens | motor- brandstoffen | | | | | | wagens | motor- brandstoffen |
| 1983 | 92,6 | 84,3 | 92,7 | 92,3 | 107,1 | 97,5 | 105,1 | 91,9 | 84,3 | 91,8 | 88,4 | 103,5 | 98,5 | 116,3 |
| 1984 | 97,2 | 95,1 | 97,5 | 96,8 | 98,5 | 98,6 | 109,8 | 96,6 | 90,7 | 97,9 | 95,4 | 94,8 | 89,8 | 105,9 |
| 1985 | 100,0 | 100,0 | 100,0 | 100,0 | 100,0 | 100,0 | 100,0 | 100,0 | 100,0 | 100,0 | 100,0 | 100,0 | 100,0 | 100,0 |
| 1986 | 106,0 | 113,1 | 105,2 | 108,6 | 102,4 | 116,1 | 79,2 | 104,5 | 104,6 | 103,7 | 105,7 | 108,9 | 109,4 | 135,6 |
| 1987 | 113,7 | 128,0 | 111,3 | 120,3 | 103,8 | 120,5 | 83,5 | 110,9 | 111,3 | 110,2 | 113,2 | 113,7 | 117,1 | 115,8 |
| 1988 | 121,1 | 137,6 | 122,8 | 114,2 | 98,0 | 118,8 | 84,7 | 116,6 | 112,3 | 124,2 | 101,0 | 109,8 | 113,1 | 126,0 |
| 1989 | 129,1 | 153,3 | 127,1 | 133,1 | 111,1 | 132,8 | 115,9 | 126,1 | 125,0 | 130,6 | 123,0 | 115,9 | 118,4 | 160,7 |
| 1990 | 136,6 | 165,2 | 132,2 | 147,8 | 120,2 | 144,3 | 127,8 | 129,7 | 128,5 | 131,9 | 132,5 | 122,3 | 127,1 | 148,9 |
| 1991 | 141,9 | 172,4 | 134,9 | 160,6 | 132,2 | 161,3 | 96,6 | 134,6 | 129,2 | 137,3 | 144,1 | 119,3 | 121,2 | 161,7 |
| 1992 | 143,8 | 159,4 | 138,9 | 168,9 | 115,3 | 139,4 | 102,1 | 135,3 | 122,3 | 138,2 | 149,0 | 118,2 | 118,4 | 197,0 |
| 1990 December | 122,3 | 154,1 | 116,0 | 135,7 | 118,3 | 139,1 | 141,2 | 115,9 | 130,9 | 111,5 | 125,0 | 117,9 | 123,2 | 134,4 |
| 1991 Januari | 151,7 | 153,4 | 151,4 | 164,7 | 121,9 | 148,1 | 116,0 | 143,0 | 135,9 | 146,2 | 146,5 | 135,2 | 139,1 | 168,5 |
| Februari | 133,9 | 152,5 | 129,0 | 148,6 | 128,5 | 159,4 | 70,7 | 126,7 | 116,6 | 130,0 | 130,1 | 119,5 | 124,0 | 141,8 |
| Maart | 148,9 | 170,0 | 139,8 | 173,2 | 139,6 | 165,2 | 79,7 | 142,4 | 131,3 | 144,0 | 148,6 | 137,6 | 142,8 | 141,2 |
| April | 146,0 | 183,3 | 139,5 | 141,6 | 141,6 | 174,2 | 81,1 | 134,0 | 145,5 | 143,5 | 144,3 | 127,5 | 130,5 | 177,1 |
| Mei | 141,8 | 171,9 | 138,0 | 151,5 | 120,8 | 148,3 | 82,9 | 134,2 | 137,2 | 135,9 | 138,7 | 123,9 | 126,0 | 179,5 |
| Juni | 142,1 | 173,0 | 134,6 | 147,5 | 173,3 | 215,7 | 96,0 | 137,3 | 135,2 | 137,0 | 143,3 | 137,3 | 140,4 | 169,5 |
| Juli | 134,3 | 180,4 | 119,7 | 159,9 | 168,6 | 209,1 | 104,5 | 131,4 | 126,0 | 135,4 | 137,7 | 115,1 | 116,8 | 195,8 |
| Augustus | 121,7 | 142,9 | 115,8 | 146,5 | 94,3 | 112,2 | 93,2 | 99,2 | 84,0 | 105,0 | 117,0 | 64,0 | 58,5 | 199,0 |
| September | 144,9 | 168,8 | 139,1 | 167,7 | 118,3 | 142,6 | 105,5 | 141,9 | 134,2 | 145,5 | 152,3 | 122,5 | 126,6 | 119,6 |
| Oktober | 153,6 | 190,3 | 144,6 | 181,7 | 132,9 | 161,0 | 105,6 | 154,3 | 148,3 | 156,7 | 171,3 | 131,1 | 133,0 | 125,6 |
| November | 137,5 | 161,2 | 132,1 | 156,5 | 117,5 | 141,9 | 115,8 | 130,7 | 125,9 | 132,7 | 147,7 | 107,3 | 106,5 | 162,1 |
| December | 133,2 | 171,4 | 124,6 | 152,6 | 128,0 | 156,1 | 106,8 | 122,1 | 117,0 | 120,9 | 140,9 | 109,5 | 110,4 | 154,3 |
| 1992 Januari | 145,6 | 153,2 | 141,5 | 165,4 | 132,1 | 161,3 | 96,2 | 135,2 | 113,7 | 138,7 | 146,0 | 124,6 | 124,6 | 223,0 |
| Februari | 141,1 | 163,9 | 132,5 | 167,9 | 137,1 | 169,4 | 91,9 | 129,2 | 114,3 | 130,6 | 140,8 | 122,4 | 125,6 | 150,3 |
| Maart | 163,1 | 183,5 | 157,4 | 189,8 | 132,7 | 163,1 | 92,4 | 146,4 | 134,3 | 147,3 | 155,9 | 143,3 | 145,8 | 205,2 |
| April | 148,0 | 167,4 | 142,6 | 163,5 | 143,7 | 176,4 | 106,8 | 138,1 | 127,3 | 138,8 | 147,6 | 134,5 | 135,1 | 191,8 |
| Mei | 131,3 | 143,3 | 127,1 | 147,4 | 121,5 | 147,6 | 102,4 | 127,3 | 126,6 | 127,7 | 132,1 | 124,0 | 127,1 | 217,7 |
| Juni | 148,8 | 169,9 | 143,5 | 165,1 | 138,0 | 169,8 | 79,1 | 145,9 | 134,9 | 149,6 | 155,0 | 131,1 | 132,7 | 197,4 |
| Juli | 133,0 | 140,8 | 127,6 | 167,1 | 95,0 | 111,3 | 115,5 | 130,7 | 115,9 | 140,3 | 137,8 | 96,6 | 94,7 | 189,7 |
| Augustus | 121,3 | 119,1 | 120,0 | 146,9 | 75,8 | 88,1 | 112,6 | 99,3 | 84,6 | 104,5 | 124,4 | 58,6 | 52,0 | 236,2 |
| September | 146,3 | 143,7 | 142,0 | 182,4 | 106,8 | 128,4 | 104,7 | 141,7 | 117,5 | 147,1 | 156,9 | 120,4 | 121,8 | 169,0 |
| Oktober | 143,7 | 148,3 | 139,4 | 174,9 | 107,4 | 127,9 | 113,2 | 147,3 | 140,5 | 146,1 | 170,5 | 130,9 | 132,1 | 153,6 |
| November | 136,1 | 151,7 | 133,0 | 158,8 | 95,0 | 114,1 | 100,7 | 133,3 | 123,3 | 135,6 | 147,2 | 116,5 | 120,0 | 177,1 |
| December | 142,4 | 179,4 | 135,3 | 170,7 | 99,6 | 118,9 | 100,6 | 130,1 | 118,0 | 130,5 | 150,3 | 114,0 | 108,6 | 236,1 |

N.B. : De NIS-gegevens betreffende de buitenlandse handel zijn onderhevig aan maandelijkse herzieningen, en dit gedurende 12 maanden.

¹ Hergroepering van de classificatie volgens grote economische categorieën (CGEC).

VIII - 5. — GEOGRAFISCHE SPREIDING VAN DE BUITENLANDSE HANDEL VAN DE BLEU

Miljarden franken

| | Duitsland ¹ | | | Frankrijk | | | Nederland | | | Italië | | |
|---------------------|------------------------|---------|--------|-----------|---------|-------|-----------|---------|--------|--------|---------|-------|
| | Invoer | Uitvoer | Saldo | Invoer | Uitvoer | Saldo | Invoer | Uitvoer | Saldo | Invoer | Uitvoer | Saldo |
| 1983 | 588,9 | 565,9 | -23,0 | 396,3 | 483,0 | 86,7 | 511,8 | 377,5 | -134,3 | 103,6 | 123,8 | 20,2 |
| 1984 | 644,2 | 593,9 | -50,3 | 467,3 | 552,4 | 85,1 | 600,5 | 416,6 | -183,9 | 114,4 | 153,8 | 39,4 |
| 1985 | 704,9 | 592,5 | -112,4 | 498,9 | 600,6 | 101,7 | 614,6 | 451,0 | -163,6 | 118,2 | 172,3 | 54,1 |
| 1986 | 717,2 | 611,1 | -106,1 | 485,7 | 614,8 | 129,1 | 547,6 | 461,1 | -86,5 | 130,0 | 179,1 | 49,1 |
| 1987 | 762,9 | 619,4 | -143,5 | 487,8 | 633,9 | 146,1 | 533,4 | 466,0 | -67,4 | 132,4 | 197,5 | 65,1 |
| 1988 | 836,5 | 662,9 | -173,6 | 522,2 | 675,5 | 153,3 | 602,5 | 498,0 | -104,5 | 144,4 | 210,4 | 66,0 |
| 1989 | 920,3 | 750,1 | -170,2 | 578,4 | 806,8 | 228,4 | 684,6 | 540,1 | -144,5 | 164,1 | 251,0 | 86,9 |
| 1990 | 962,5 | 840,9 | -121,6 | 635,6 | 797,9 | 162,3 | 702,1 | 537,6 | -164,5 | 180,9 | 258,3 | 77,4 |
| 1991 | 968,6 | 955,3 | -13,3 | 648,8 | 766,7 | 117,9 | 709,2 | 551,1 | -158,1 | 186,6 | 243,2 | 56,6 |
| 1992 | 962,5 | 906,6 | -54,9 | 662,6 | 764,0 | 101,4 | 704,5 | 541,9 | -162,6 | 180,8 | 233,8 | 53,0 |
| 1990 December | 73,3 | 66,3 | -7,0 | 48,0 | 55,3 | 7,3 | 51,6 | 37,8 | -13,8 | 14,9 | 19,4 | 4,5 |
| 1991 Januari | 82,7 | 93,1 | 10,4 | 59,7 | 73,1 | 13,4 | 64,1 | 47,4 | -16,7 | 15,7 | 25,3 | 9,6 |
| Februari | 78,3 | 79,3 | 1,0 | 52,8 | 61,4 | 8,6 | 55,0 | 44,4 | -10,6 | 15,8 | 20,4 | 4,6 |
| Maart | 83,6 | 88,1 | 4,5 | 54,6 | 67,1 | 12,5 | 69,3 | 49,5 | -19,8 | 16,3 | 22,4 | 6,1 |
| April | 80,9 | 89,0 | 8,1 | 56,8 | 69,5 | 12,7 | 57,8 | 47,2 | -10,6 | 15,4 | 22,5 | 7,1 |
| Mei | 76,9 | 81,1 | 4,2 | 51,6 | 62,1 | 10,5 | 59,0 | 45,7 | -13,3 | 14,6 | 20,3 | 5,7 |
| Juni | 89,0 | 84,7 | -4,3 | 56,0 | 66,0 | 10,0 | 55,9 | 48,2 | -7,7 | 14,8 | 19,1 | 4,3 |
| Juli | 81,8 | 78,3 | -3,5 | 55,1 | 64,2 | 9,1 | 52,4 | 40,4 | -12,0 | 18,3 | 16,8 | -1,5 |
| Augustus | 67,1 | 56,4 | -10,7 | 39,9 | 42,1 | 2,2 | 54,8 | 38,9 | -15,9 | 13,8 | 9,7 | -4,1 |
| September | 82,9 | 78,1 | -4,8 | 56,6 | 67,0 | 10,4 | 61,6 | 47,5 | -14,1 | 15,3 | 21,8 | 6,5 |
| Oktober | 88,0 | 85,3 | -2,7 | 59,3 | 72,4 | 13,1 | 66,1 | 54,2 | -11,9 | 16,7 | 24,2 | 7,5 |
| November | 80,2 | 74,0 | -6,2 | 53,0 | 62,7 | 9,7 | 59,3 | 46,4 | -12,9 | 14,5 | 21,8 | 7,3 |
| December | 77,1 | 67,9 | -9,2 | 53,3 | 59,1 | 5,8 | 54,1 | 41,3 | -12,8 | 15,4 | 18,8 | 3,4 |
| 1992 Januari | 83,5 | 84,3 | 0,8 | 58,0 | 67,3 | 9,3 | 62,2 | 46,0 | -16,0 | 14,2 | 21,1 | 6,9 |
| Februari | 85,1 | 76,7 | -8,4 | 57,6 | 62,3 | 4,7 | 60,6 | 44,6 | -16,0 | 17,1 | 21,1 | 4,0 |
| Maart | 96,3 | 85,1 | -11,2 | 64,0 | 72,3 | 8,3 | 66,5 | 49,7 | -16,8 | 18,6 | 23,6 | 5,0 |
| April | 175,0 | 161,5 | -13,5 | 120,5 | 131,9 | 11,4 | 124,7 | 92,8 | -31,9 | 32,0 | 44,2 | 12,2 |
| Mei | 78,3 | 72,4 | -5,9 | 50,9 | 61,7 | 10,8 | 54,1 | 44,6 | -9,5 | 13,5 | 19,7 | 6,2 |
| Juni | 82,8 | 85,2 | 2,4 | 59,1 | 68,9 | 9,8 | 57,1 | 48,6 | -8,6 | 17,0 | 21,5 | 4,5 |
| Juli | 68,8 | 70,4 | 1,6 | 50,3 | 59,2 | 8,9 | 54,0 | 41,1 | -12,9 | 16,8 | 17,2 | 0,4 |
| Augustus | 64,7 | 57,1 | -7,6 | 41,7 | 45,9 | 4,2 | 50,2 | 35,7 | -14,5 | 12,9 | 11,3 | -1,6 |
| September | 80,4 | 75,9 | -4,5 | 56,9 | 68,9 | 12,0 | 64,0 | 47,7 | -16,3 | 14,2 | 20,5 | 6,3 |
| Oktober | 81,9 | 84,0 | 2,1 | 57,7 | 70,0 | 12,3 | 59,7 | 46,9 | -12,8 | 14,1 | 20,9 | 6,8 |
| November | 74,6 | 73,3 | -1,3 | 52,3 | 60,3 | 8,0 | 56,8 | 42,4 | -14,4 | 13,5 | 17,8 | 4,3 |
| December | 76,9 | 60,0 | -16,9 | 53,7 | 60,8 | 7,1 | 55,8 | 40,5 | -15,3 | 14,3 | 16,9 | 2,6 |

¹ Het betreft voor de gehele periode het grondgebied dat tot stand kwam na de eenmaking van Oost- en West-Duitsland.

VIII - 5. — GEOGRAFISCHE SPREIDING VAN DE BUITENLANDSE HANDEL VAN DE BLEU (vervolg 1)

Miljarden franken

| | Verenigd Koninkrijk | | | Spanje | | | Andere EEG-landen ² | | | EEG | | |
|---------------------|---------------------|---------|-------|--------|---------|-------|--------------------------------|---------|-------|---------|---------|-------|
| | Invoer | Uitvoer | Saldo | Invoer | Uitvoer | Saldo | Invoer | Uitvoer | Saldo | Invoer | Uitvoer | Saldo |
| 1983 | 243,6 | 261,2 | 17,6 | 31,0 | 26,8 | -4,2 | 41,7 | 60,9 | 19,2 | 1.910,3 | 1.893,6 | -16,7 |
| 1984 | 279,9 | 296,4 | 16,5 | 36,6 | 25,0 | -11,6 | 46,9 | 63,6 | 16,7 | 2.182,1 | 2.097,4 | -84,7 |
| 1985 | 295,7 | 309,9 | 14,2 | 37,8 | 31,3 | -6,5 | 53,8 | 74,3 | 20,5 | 2.314,5 | 2.228,1 | -86,4 |
| 1986 | 255,8 | 267,1 | 11,3 | 34,7 | 41,9 | 7,2 | 53,0 | 73,9 | 20,9 | 2.216,0 | 2.243,8 | 27,8 |
| 1987 | 244,3 | 261,0 | 16,7 | 37,1 | 57,1 | 20,0 | 57,9 | 72,7 | 14,8 | 2.248,7 | 2.302,8 | 54,1 |
| 1988 | 259,0 | 315,5 | 56,5 | 51,3 | 72,9 | 21,6 | 67,7 | 81,1 | 13,4 | 2.476,3 | 2.510,6 | 34,3 |
| 1989 | 306,0 | 370,2 | 64,2 | 54,9 | 92,0 | 37,1 | 71,6 | 97,5 | 25,9 | 2.771,7 | 2.902,2 | 130,5 |
| 1990 | 331,9 | 342,2 | 10,3 | 54,0 | 90,8 | 36,8 | 70,1 | 101,6 | 31,5 | 2.931,8 | 2.964,9 | 33,1 |
| 1991 | 344,2 | 311,2 | -33,0 | 62,5 | 99,8 | 37,3 | 76,7 | 99,9 | 23,2 | 2.996,7 | 3.027,1 | 30,4 |
| 1992 | 309,7 | 311,4 | 1,7 | 64,4 | 108,9 | 44,5 | 75,0 | 104,7 | 29,7 | 2.958,6 | 2.971,4 | 12,8 |
| 1990 December | 26,5 | 22,3 | -4,2 | 4,8 | 6,5 | 1,7 | 5,8 | 7,1 | 1,3 | 225,0 | 214,7 | -10,3 |
| 1991 Januari | 33,3 | 30,7 | -2,6 | 4,9 | 8,2 | 3,3 | 6,8 | 9,0 | 2,2 | 267,2 | 286,8 | 19,6 |
| Februari | 28,2 | 26,8 | -1,4 | 4,7 | 7,0 | 2,3 | 6,5 | 7,5 | 1,0 | 241,4 | 246,8 | 5,4 |
| Maart | 28,5 | 26,5 | -2,0 | 4,9 | 8,4 | 3,5 | 6,7 | 8,6 | 1,9 | 263,9 | 270,6 | 6,7 |
| April | 30,9 | 26,1 | -4,8 | 5,1 | 8,7 | 3,6 | 6,6 | 8,4 | 1,8 | 253,6 | 271,5 | 17,9 |
| Mei | 31,4 | 25,8 | -5,6 | 5,9 | 8,3 | -2,4 | 5,9 | 8,7 | 2,8 | 245,2 | 252,0 | 6,8 |
| Juni | 28,7 | 25,3 | -3,4 | 5,8 | 8,4 | 2,6 | 5,8 | 8,6 | 2,8 | 256,0 | 260,2 | 4,2 |
| Juli | 25,4 | 26,1 | 0,7 | 6,0 | 8,5 | 2,5 | 6,2 | 8,0 | 1,8 | 245,1 | 242,2 | -2,9 |
| Augustus | 23,8 | 21,1 | -2,7 | 3,1 | 6,0 | 2,9 | 5,2 | 6,8 | 1,6 | 207,6 | 181,0 | -26,6 |
| September | 28,6 | 26,3 | -2,3 | 4,8 | 8,9 | 4,1 | 7,0 | 8,9 | 1,9 | 256,9 | 258,0 | 1,7 |
| Oktober | 33,9 | 28,9 | -5,0 | 5,3 | 11,0 | 5,7 | 7,0 | 9,8 | 2,8 | 276,2 | 285,9 | 9,7 |
| November | 26,7 | 25,4 | -1,3 | 5,8 | 8,9 | 3,1 | 6,5 | 8,2 | 1,7 | 246,0 | 247,3 | 1,3 |
| December | 24,9 | 22,1 | -2,7 | 6,2 | 7,6 | 1,4 | 6,6 | 7,3 | 0,7 | 237,5 | 224,2 | -13,3 |
| 1992 Januari | 27,1 | 26,9 | -0,2 | 5,9 | 8,4 | 2,5 | 6,2 | 8,6 | 2,4 | 257,2 | 262,6 | 5,4 |
| Februari | 26,0 | 25,6 | -0,4 | 5,8 | 8,7 | 2,9 | 6,0 | 8,5 | 2,5 | 258,2 | 247,5 | -10,7 |
| Maart | 33,9 | 28,2 | -5,7 | 6,2 | 10,8 | 4,6 | 7,1 | 9,7 | 2,6 | 292,6 | 279,5 | -13,1 |
| April | 60,3 | 52,7 | -7,6 | 11,9 | 21,3 | 9,4 | 12,6 | 19,2 | 6,6 | 537,0 | 523,6 | -13,4 |
| Mei | 23,7 | 28,4 | 4,7 | 4,6 | 10,1 | 5,5 | 5,9 | 8,9 | 3,0 | 31,1 | 245,8 | 14,7 |
| Juni | 28,4 | 29,6 | 1,2 | 6,0 | 11,2 | 5,2 | 7,2 | 8,6 | 1,4 | 257,7 | 273,5 | 15,8 |
| Juli | 22,8 | 26,1 | 3,3 | 4,6 | 8,9 | 4,3 | 6,3 | 8,2 | 1,9 | 223,6 | 231,2 | 7,6 |
| Augustus | 22,3 | 19,9 | -2,4 | 3,5 | 5,6 | 2,1 | 5,2 | 7,0 | 1,8 | 200,4 | 182,5 | -17,9 |
| September | 24,4 | 27,0 | 2,6 | 4,2 | 10,3 | 6,1 | 6,4 | 9,7 | 3,3 | 250,6 | 259,9 | 9,3 |
| Oktober | 24,3 | 27,8 | 3,5 | 5,0 | 8,6 | 3,6 | 6,6 | 9,7 | 3,1 | 249,3 | 267,8 | 18,5 |
| November | 22,5 | 22,6 | 0,1 | 5,1 | 8,2 | 3,1 | 5,5 | 8,3 | 2,8 | 230,3 | 232,7 | 2,4 |
| December | 24,4 | 20,7 | -3,7 | 7,2 | 7,7 | 0,5 | 6,9 | 8,1 | 1,2 | 239,1 | 214,7 | -24,4 |

² Denemarken, Griekenland, Ierland en Portugal.

VIII - 5. — GEOGRAFISCHE SPREIDING VAN DE BUITENLANDSE HANDEL VAN DE BLEU (vervolg 2)

Miljarden franken

| | Verenigde Staten van Amerika | | | Japan | | | EVA ³ | | | Andere OESO-landen ⁴ | | |
|---------------------|------------------------------|---------|-------|--------|---------|-------|------------------|---------|-------|---------------------------------|---------|-------|
| | Invoer | Uitvoer | Saldo | Invoer | Uitvoer | Saldo | Invoer | Uitvoer | Saldo | Invoer | Uitvoer | Saldo |
| 1983 | 180,7 | 136,4 | -44,3 | 59,4 | 18,9 | -40,5 | 178,1 | 162,7 | -15,4 | 32,7 | 26,5 | -6,2 |
| 1984 | 192,4 | 181,4 | -11,0 | 67,2 | 24,8 | -42,4 | 176,2 | 180,9 | 4,7 | 39,1 | 39,8 | 0,7 |
| 1985 | 187,9 | 200,8 | 12,9 | 70,3 | 25,6 | -44,7 | 203,6 | 188,2 | -15,4 | 42,2 | 47,6 | 5,4 |
| 1986 | 154,7 | 162,6 | 7,9 | 84,8 | 28,3 | -56,5 | 184,3 | 191,8 | 7,5 | 35,9 | 42,8 | 6,9 |
| 1987 | 147,6 | 161,3 | 13,7 | 83,0 | 31,7 | -51,3 | 188,2 | 184,8 | -3,4 | 42,5 | 44,5 | 2,0 |
| 1988 | 150,5 | 168,3 | 17,8 | 77,1 | 39,8 | -37,3 | 197,4 | 203,9 | 6,5 | 51,0 | 43,3 | -7,7 |
| 1989 | 183,3 | 189,8 | 6,5 | 88,2 | 51,5 | -36,7 | 225,0 | 238,9 | 13,9 | 61,7 | 49,1 | -12,6 |
| 1990 | 182,2 | 170,3 | -11,9 | 83,8 | 52,6 | -31,2 | 246,9 | 228,6 | -18,3 | 50,8 | 46,5 | -4,3 |
| 1991 | 197,7 | 151,2 | -46,5 | 88,9 | 47,6 | -41,3 | 265,8 | 227,0 | -38,8 | 47,6 | 42,6 | -5,0 |
| 1992 | 176,7 | 153,1 | -23,6 | 89,8 | 41,1 | -48,7 | 248,6 | 233,2 | -15,4 | 43,3 | 40,7 | -2,6 |
| 1990 December | 12,7 | 11,2 | -1,5 | 5,1 | 3,2 | -1,9 | 23,4 | 15,5 | -7,9 | 3,2 | 3,9 | 0,7 |
| 1991 Januari | 17,5 | 12,0 | -5,5 | 6,8 | 3,8 | -3,0 | 26,4 | 20,7 | -5,7 | 4,5 | 3,5 | -1,0 |
| Februari | 14,7 | 10,6 | -4,1 | 5,9 | 4,1 | -1,8 | 22,5 | 16,6 | -5,9 | 3,6 | 3,3 | -0,3 |
| Maart | 18,9 | 13,9 | -5,0 | 9,1 | 4,5 | -4,6 | 23,2 | 19,8 | -3,4 | 3,7 | 3,5 | -0,2 |
| April | 17,6 | 12,9 | -4,7 | 9,3 | 3,6 | -5,7 | 22,9 | 19,8 | -3,1 | 3,5 | 3,8 | 0,3 |
| Mei | 20,0 | 12,9 | -7,1 | 7,7 | 4,0 | -3,7 | 21,4 | 20,5 | -0,9 | 3,5 | 3,7 | 0,2 |
| Juni | 15,2 | 12,5 | -2,7 | 8,0 | 4,1 | -3,9 | 21,0 | 19,2 | -1,8 | 4,4 | 3,5 | -0,9 |
| Juli | 14,8 | 15,3 | 0,5 | 7,6 | 5,3 | -2,3 | 17,1 | 17,8 | 0,7 | 3,7 | 4,0 | 0,3 |
| Augustus | 15,9 | 7,9 | -8,0 | 6,6 | 2,4 | -4,2 | 18,0 | 14,2 | -3,8 | 3,9 | 2,8 | -1,1 |
| September | 17,4 | 13,0 | -4,4 | 7,7 | 4,7 | -3,0 | 24,3 | 20,4 | -3,9 | 4,5 | 3,8 | -0,7 |
| Oktober | 17,3 | 16,4 | -0,9 | 8,3 | 4,2 | -4,1 | 23,3 | 21,5 | -1,8 | 3,9 | 4,0 | 0,1 |
| November | 13,9 | 13,2 | -0,7 | 6,0 | 3,9 | -2,1 | 23,6 | 18,3 | -5,3 | 4,2 | 3,5 | -0,7 |
| December | 14,4 | 10,7 | -3,7 | 5,9 | 3,1 | -2,8 | 22,1 | 18,1 | -4,0 | 4,2 | 3,2 | -1,0 |
| 1992 Januari | 14,2 | 10,9 | -3,3 | 7,6 | 3,1 | -4,5 | 21,5 | 19,2 | -2,3 | 3,9 | 3,2 | -0,7 |
| Februari | 15,3 | 9,9 | -5,4 | 7,1 | 4,0 | -3,1 | 20,3 | 18,0 | -2,3 | 3,2 | 3,1 | -0,1 |
| Maart | 17,6 | 13,5 | -4,1 | 8,3 | 4,1 | -4,2 | 25,6 | 22,9 | -2,7 | 4,6 | 3,4 | -1,2 |
| April | 29,8 | 24,6 | -5,2 | 18,1 | 6,8 | -11,3 | 41,0 | 38,9 | -2,1 | 7,3 | 6,5 | -0,8 |
| Mei | 14,0 | 13,2 | -0,8 | 8,9 | 3,3 | -5,6 | 20,5 | 17,6 | -2,9 | 3,6 | 3,2 | -0,4 |
| Juni | 15,9 | 13,1 | -2,8 | 8,2 | 3,5 | -4,7 | 21,6 | 21,9 | 0,3 | 4,0 | 3,4 | -0,6 |
| Juli | 12,7 | 14,4 | 1,7 | 6,7 | 3,9 | -2,8 | 16,0 | 16,6 | 0,6 | 3,8 | 3,4 | -0,4 |
| Augustus | 11,8 | 8,9 | -2,9 | 6,8 | 2,0 | -4,8 | 18,7 | 13,7 | -5,0 | 3,6 | 2,3 | -1,3 |
| September | 14,6 | 15,3 | 0,7 | 7,8 | 4,0 | -3,8 | 22,8 | 21,5 | -1,3 | 3,6 | 3,9 | 0,3 |
| Oktober | 14,7 | 14,4 | -0,3 | 6,8 | 3,4 | -3,4 | 19,8 | 23,1 | 3,3 | 3,0 | 3,6 | 0,6 |
| November | 13,3 | 13,8 | 0,5 | 6,2 | 3,4 | -2,8 | 19,3 | 18,7 | -0,6 | 3,6 | 3,7 | 0,1 |
| December | 14,9 | 13,2 | -1,7 | 6,4 | 2,9 | -3,5 | 21,9 | 19,2 | -2,7 | 3,1 | 4,1 | 1,0 |

³ Finland, IJsland, Noorwegen, Oostenrijk, Zweden en Zwitserland.

⁴ Australië, Canada, Nieuw-Zeeland en Turkije.

VIII - 5. — GEOGRAFISCHE SPREIDING VAN DE BUITENLANDSE HANDEL VAN DE BLEU (vervolg 3)

Miljarden franken

| | OESO | | | Centraal-, Oost-Europa en GOS ⁵ | | | OPEC ⁶ | | | Andere | | |
|---------------------|---------|---------|--------|--|---------|-------|-------------------|---------|-------|--------|---------|-------|
| | Invoer | Uitvoer | Saldo | Invoer | Uitvoer | Saldo | Invoer | Uitvoer | Saldo | Invoer | Uitvoer | Saldo |
| 1983 | 2.367,8 | 2.243,6 | -124,2 | 86,9 | 56,4 | -30,5 | 149,3 | 106,3 | -43,0 | 216,8 | 245,0 | 28,2 |
| 1984 | 2.664,7 | 2.528,5 | -136,2 | 126,1 | 56,5 | -69,6 | 133,6 | 110,6 | -23,0 | 271,4 | 296,5 | 25,1 |
| 1985 | 2.827,9 | 2.694,0 | -133,9 | 94,1 | 67,0 | -27,1 | 108,6 | 101,3 | -7,3 | 287,2 | 305,3 | 18,1 |
| 1986 | 2.683,7 | 2.674,7 | -9,0 | 65,1 | 48,1 | -17,0 | 82,1 | 71,5 | -10,6 | 234,4 | 276,1 | 41,7 |
| 1987 | 2.717,1 | 2.729,9 | 12,8 | 65,7 | 41,0 | -24,7 | 80,3 | 55,3 | -25,0 | 247,0 | 273,9 | 26,9 |
| 1988 | 2.959,6 | 2.971,6 | 12,0 | 65,8 | 43,7 | -22,1 | 85,6 | 55,7 | -29,9 | 282,6 | 311,4 | 28,8 |
| 1989 | 3.338,0 | 3.436,8 | 98,8 | 68,5 | 51,9 | -16,6 | 116,1 | 65,0 | -51,1 | 361,3 | 389,3 | 28,0 |
| 1990 | 3.500,8 | 3.467,4 | -33,4 | 74,9 | 43,7 | -31,2 | 110,0 | 71,0 | -39,0 | 325,8 | 362,4 | 36,6 |
| 1991 | 3.596,6 | 3.495,4 | -101,2 | 73,5 | 58,0 | -15,5 | 122,7 | 85,5 | -37,2 | 323,4 | 384,4 | 61,0 |
| 1992 | 3.517,1 | 3.439,5 | -77,6 | 71,2 | 61,6 | -9,6 | 106,6 | 85,2 | -21,4 | 328,8 | 381,5 | 52,7 |
| 1990 December | 269,4 | 248,6 | -20,8 | 4,8 | 4,4 | -0,4 | 11,6 | 5,9 | -5,7 | 22,8 | 30,0 | 7,2 |
| 1991 Januari | 322,4 | 326,8 | 4,4 | 9,0 | 4,5 | -4,5 | 14,1 | 6,3 | -7,8 | 28,7 | 28,1 | -0,6 |
| Februari | 288,0 | 281,4 | -6,6 | 5,7 | 4,2 | -1,5 | 10,5 | 5,2 | -5,3 | 22,8 | 29,2 | 6,4 |
| Maart | 318,9 | 312,3 | -6,6 | 5,7 | 5,2 | -0,5 | 8,4 | 5,9 | -2,5 | 25,7 | 33,4 | 7,7 |
| April | 306,8 | 311,7 | 4,9 | 6,5 | 5,8 | -0,7 | 10,6 | 6,7 | -3,9 | 28,5 | 28,2 | -0,3 |
| Mei | 297,8 | 293,0 | -4,8 | 6,3 | 5,3 | -1,0 | 11,7 | 7,9 | -3,8 | 29,4 | 33,5 | 4,1 |
| Juni | 304,5 | 299,4 | -5,1 | 5,2 | 4,8 | -0,4 | 9,3 | 7,8 | -1,5 | 28,2 | 32,0 | 3,8 |
| Juli | 288,4 | 284,6 | -3,8 | 5,8 | 5,3 | -0,5 | 10,9 | 7,3 | -3,6 | 27,6 | 34,6 | 7,0 |
| Augustus | 251,9 | 208,3 | -43,6 | 5,0 | 3,9 | -1,1 | 10,0 | 5,6 | -4,4 | 27,0 | 26,1 | -0,9 |
| September | 310,8 | 300,6 | -10,2 | 5,9 | 4,7 | -1,2 | 9,7 | 6,7 | -3,0 | 28,0 | 35,4 | 7,4 |
| Oktober | 329,1 | 332,0 | 2,9 | 5,8 | 5,1 | -0,7 | 8,8 | 9,6 | 0,8 | 27,7 | 37,5 | 9,8 |
| November | 293,8 | 286,1 | -7,7 | 6,8 | 4,6 | -2,2 | 8,4 | 7,9 | -0,5 | 25,9 | 32,7 | 6,8 |
| December | 284,1 | 259,3 | -24,8 | 5,9 | 4,6 | -1,3 | 10,3 | 8,7 | -1,6 | 23,9 | 33,9 | 10,0 |
| 1992 Januari | 304,3 | 299,2 | -5,1 | 5,5 | 4,3 | -1,2 | 9,1 | 7,4 | -1,7 | 27,8 | 27,4 | -0,4 |
| Februari | 304,1 | 282,5 | -21,6 | 5,6 | 4,4 | -1,2 | 6,8 | 6,6 | -0,2 | 27,7 | 29,6 | 1,9 |
| Maart | 348,7 | 323,3 | -25,4 | 6,9 | 5,6 | -1,3 | 9,5 | 7,6 | -1,9 | 31,7 | 31,9 | 0,2 |
| April | 633,2 | 600,4 | -32,8 | 12,4 | 10,5 | -1,9 | 13,3 | 15,5 | 2,2 | 53,7 | 68,8 | 15,1 |
| Mei | 278,1 | 283,1 | 5,0 | 4,8 | 4,9 | 0,1 | 8,0 | 4,7 | -3,3 | 27,0 | 30,5 | 3,5 |
| Juni | 307,4 | 315,4 | 8,0 | 5,9 | 5,9 | 0,0 | 10,1 | 6,6 | -3,5 | 31,0 | 35,2 | 4,2 |
| Juli | 262,8 | 269,5 | 6,7 | 6,1 | 5,4 | -0,7 | 10,4 | 7,1 | -3,3 | 27,7 | 34,1 | 6,4 |
| Augustus | 241,3 | 209,4 | -31,9 | 5,2 | 4,2 | -1,0 | 8,4 | 5,2 | -3,2 | 24,0 | 22,3 | -1,7 |
| September | 299,4 | 304,6 | 5,2 | 7,2 | 5,1 | -2,1 | 8,0 | 6,9 | -1,1 | 26,7 | 33,1 | 6,4 |
| Oktober | 293,7 | 312,3 | 18,6 | 4,8 | 5,6 | 0,8 | 7,7 | 8,1 | 0,4 | 25,0 | 29,2 | 4,2 |
| November | 272,8 | 272,4 | -0,4 | 5,3 | 5,1 | -0,2 | 10,5 | 7,1 | -3,4 | 23,8 | 33,0 | 9,2 |
| December | 285,3 | 254,0 | -31,3 | 7,4 | 5,8 | -1,6 | 11,1 | 9,0 | -2,1 | 28,2 | 41,2 | 13,0 |

⁵ Albanië, Bosnië-Herzegovina, Bulgarije, Estland, het Gemenebest der Onafhankelijke Staten, Georgië, Hongarije, Joegoslavië, Kroatië, Letland, Litouwen, Polen, Roemenië, Slovakije, Slovenië, Tsjechië.

⁶ Algerije, Ecuador, Gabon, Indonesië, Irak, Iran, Katar, Koeweit, Libië, Nigeria, Saoedi-Arabië, Venezuela en de Verenigde Arabische Emiraten.

Bibliografische referenties : - Tijdschrift van de NBB, augustus-september 1989 en september 1991.

- Statistieken over de Buitenlandse Handel (NIS).

- Statistieken over de Buitenlandse Handel : uitgebreide tabellen (NIS).

- Weekbericht (NIS).

- Buitenlandse handel, maandelijke statistieken (Eurostat).

- Monthly Statistics of Foreign Trade (OESO).

- Foreign Trade by Commodities (OESO).

- Direction of Trade Statistics (IMF).

- International Trade Statistics Yearbook (VN).

IX. — BETALINGSBALANS VAN DE BELGISCH-LUXEMBURGSE ECONOMISCHE UNIE

1. — ALGEMENE BETALINGSBALANS OP TRANSACTIEBASIS

Jaarcijfers - (miljarden franken)¹

| | 1985 | 1986 | 1987 | 1988 | 1989 | 1990 | 1991 | | |
|--|---------------|---------------|---------------|---------------|---------------|---------------|-----------------|-----------------|----------------|
| | | | | | | | Ontvangsten | Uitgaven | Saldo |
| 1. Goederen- en dienstenverkeer : | | | | | | | | | |
| 1.1 Goederenverkeer : | | | | | | | | | |
| 1.11 Uitvoer en invoer | - 24,1 | + 25,3 | - 6,5 | + 51,4 | + 27,2 | - 10,7 | 3.677,6 | 3.687,1 | - 9,5 |
| 1.12 Loonwerk | + 56,1 | + 77,8 | + 54,9 | + 54,3 | + 64,6 | + 65,6 | 87,7 | 12,5 | + 75,2 |
| 1.13 Arbitrage (netto) | + 12,8 | + 25,9 | + 36,0 | + 21,3 | + 18,3 | + 36,2 | 25,6 | — | + 25,6 |
| 1.2 Vracht- en verzekeringskosten voor goederenvervoer | + 26,2 | + 29,1 | + 33,2 | + 44,0 | + 53,8 | + 49,9 | 236,8 | 196,3 | + 40,6 |
| 1.3 Andere vervoerkosten | - 5,1 | - 9,2 | + 1,1 | - 1,9 | - 13,0 | - 6,5 | 100,1 | 102,5 | - 2,4 |
| 1.4 Reisverkeer | - 23,0 | - 31,7 | - 35,3 | - 43,6 | - 49,5 | - 58,4 | 124,1 | 190,6 | - 66,5 |
| 1.5 Opbrengsten uit beleggingen en investeringen | - 7,9 | + 5,2 | + 13,4 | + 11,7 | + 49,8 | + 24,8 | 2.461,6 | 2.409,4 | + 52,2 |
| 1.6 Niet elders vermelde overheidstransacties | + 62,0 | + 71,4 | + 80,5 | + 84,5 | + 92,4 | + 93,0 | 135,5 | 24,4 | + 111,1 |
| 1.7 Overige : | | | | | | | | | |
| 1.71 Grensarbeiders | + 4,9 | + 6,1 | + 3,2 | + 3,1 | + 1,6 | + 0,2 | 41,0 | 43,5 | - 2,4 |
| 1.72 Overige | - 18,8 | - 17,7 | - 21,9 | - 20,7 | - 29,1 | - 3,0 | 558,7 | 549,8 | + 8,9 |
| Totaal 1 ... | + 83,1 | +182,2 | +158,6 | +204,1 | +216,2 | +191,2 | 7.448,8 | 7.216,1 | + 232,7 |
| 2. Overdrachten : | | | | | | | | | |
| 2.1 Particulieren | - 7,4 | - 9,6 | - 4,3 | + 1,5 | + 2,0 | - 19,9 | 69,8 | 79,5 | - 9,7 |
| 2.2 Overheid | - 34,4 | - 33,9 | - 51,7 | - 71,6 | - 78,5 | - 51,6 | 71,9 | 131,2 | - 59,3 |
| Totaal 2 ... | - 41,8 | - 43,5 | - 56,0 | - 70,1 | - 76,5 | - 71,5 | 141,7 | 210,7 | - 69,1 |
| Lopend verkeer (Totaal 1. + 2.) | + 41,3 | +138,7 | +102,6 | +134,0 | +139,7 | +119,6 | 7.590,5 | 7.426,9 | + 163,7 |
| 3. Kapitaalverkeer van de overheid : | | | | | | | | | |
| 3.1 Staat : | | | | | | | | | |
| 3.11 Verplichtingen | + 14,9 | + 60,9 | + 17,3 | + 92,5 | + 84,6 | + 30,7 | 1.352,9 | 1.269,3 | + 83,6 |
| 3.12 Tegoeden | - 5,3 | - 6,1 | - 5,9 | - 3,6 | - 9,3 | - 5,8 | 107,2 | 121,6 | - 14,4 |
| 3.2 Andere overheid | - 2,8 | - 12,8 | - 2,8 | - 2,4 | - 1,5 | - 4,8 | 6,3 | 11,6 | - 5,3 |
| Totaal 3 ... | + 6,8 | + 42,0 | + 8,6 | + 86,5 | + 73,8 | + 20,2 | 1.466,4 | 1.402,5 | + 63,9 |
| 4. Kapitaalverkeer v/d bedrijven¹ en particulieren : | | | | | | | | | |
| 4.1 Handelskredieten (nettocijfers) | - 18,0 | + 5,5 | + 1,6 | - 12,1 | + 7,8 | + 32,7 | — | 7,5 | - 7,5 |
| 4.2 Overige : | | | | | | | | | |
| 4.21 Overheidsbedrijven | - 5,0 | - 6,6 | - 6,4 | - 3,2 | - 9,7 | - 7,3 | 4,0 | 9,4 | - 5,3 |
| 4.22 Financiële instel. v/d overheidssector | - 12,8 | - 23,4 | + 8,1 | + 30,1 | - 10,1 | - 50,0 | 52,2 | 79,9 | - 27,7 |
| 4.23 Particuliere sector : | | | | | | | | | |
| 4.231 Belgisch-Luxemburgse invest. en beleg. in het buitenland : | | | | | | | | | |
| 4.2311 Effecten (nettocijfers) | -122,1 | -165,5 | -138,6 | -379,7 | -567,1 | -306,4 | — | 1.014,6 | -1.014,6 |
| 4.2312 Directe investeringen | - 13,7 | - 72,7 | -100,1 | -132,7 | -240,9 | -199,1 | 51,0 | 258,2 | - 207,2 |
| 4.2313 Onroerende goederen ... | - 0,9 | - 2,4 | - 3,0 | - 5,8 | - 11,4 | - 6,7 | 11,2 | 14,8 | - 3,6 |
| 4.2314 Overige (nettocijfers) | + 4,0 | - 24,6 | - 5,6 | + 14,6 | - 15,1 | + 73,4 | 112,2 | — | + 112,2 |
| 4.232 Buitenlandse investeringen en beleggingen in de BLEU : | | | | | | | | | |
| 4.2321 Effecten (nettocijfers) | + 27,6 | + 55,0 | + 82,1 | +288,4 | +432,6 | +263,4 | 922,0 | — | + 922,0 |
| 4.2322 Directe investeringen | + 56,9 | + 28,2 | + 87,3 | +183,5 | +265,2 | +251,2 | 389,7 | 85,0 | + 304,7 |
| 4.2323 Onroerende goederen ... | + 3,9 | + 2,6 | + 0,2 | + 2,9 | + 11,9 | + 14,8 | 19,6 | 6,8 | + 12,7 |
| 4.2324 Overige (nettocijfers) | - 7,2 | + 29,8 | + 67,9 | - 39,8 | + 41,5 | +159,4 | 319,7 | — | + 319,7 |
| Totaal 4 ... | - 87,3 | -174,1 | - 6,5 | - 53,8 | - 95,3 | +225,5 | 1.881,6 | 1.476,3 | + 405,3 |
| 5. Vergissingen en weglatingen (netto) | - 5,4 | + 3,2 | + 3,2 | - 4,5 | - 24,1 | - 52,2 | — | 24,6 | - 24,6 |
| 6. Tegenpost van monetisatie of demonetisatie van goud | 0,0 | 0,0 | - 10,6 | 0,0 | - 2,6 | - 0,4 | 0,0 | 0,0 | 0,0 |
| Totaal 1 tot 6 ... | - 44,6 | + 9,8 | + 97,3 | +162,2 | + 91,3 | +312,7 | 10.938,5 | 10.330,3 | + 608,3 |
| 7. Financiering van het totaal : | | | | | | | | | |
| 7.1 Mutatie van het netto buitenlands actief van de overwegend geldscheppende instellingen : | | | | | | | | | |
| 7.11 Belgische en Luxemburgse banken : | | | | | | | | | |
| 7.111 Belg. en Lux. franken | - 29,2 | + 0,4 | - 34,8 | - 46,3 | - 53,5 | - 9,7 | — | — | + 146,8 |
| 7.112 Buitenlandse valuta's | - 6,6 | + 2,0 | + 51,3 | +183,5 | +132,2 | +305,8 | — | — | + 443,9 |
| 7.12 Diverse instellingen | - 0,4 | + 0,2 | + 0,1 | - 0,2 | + 0,4 | + 0,0 | — | — | 0,0 |
| 7.13 NBB (netto goud- en deviezenreserves) | - 8,4 | + 7,2 | + 80,7 | + 25,2 | + 12,3 | + 16,6 | — | — | + 17,5 |
| p.m. Mutatie van de bijzondere trekkingsrechten voortvloeiend uit toewijzingen | — | — | — | — | — | — | — | — | — |

N.B. Voor de methodologie van de betalingsbalans van de Belgisch-Luxemburgse Economische Unie wordt verwezen naar de « Bibliografische referenties ».

¹ Exclusief de overwegend geldscheppende instellingen.

IX - 2. — ALGEMENE BETALINGSBALANS OP TRANSACTIEBASIS

Saldi per kwartaal

(miljarden franken)

| | 1989 | 1990 | | | | 1991 | | | |
|--|-------------------------|-------------------------|-------------------------|-------------------------|-------------------------|-------------------------|-------------------------|-------------------------|-------------------------|
| | 4 ^e kwartaal | 1 ^e kwartaal | 2 ^e kwartaal | 3 ^e kwartaal | 4 ^e kwartaal | 1 ^e kwartaal | 2 ^e kwartaal | 3 ^e kwartaal | 4 ^e kwartaal |
| 1. Goederen- en dienstenverkeer : | | | | | | | | | |
| 1.1 Goederenverkeer : | | | | | | | | | |
| 1.11 Uitvoer en invoer | + 8,0 | - 10,2 | + 6,0 | + 1,9 | - 8,4 | - 34,0 | + 36,8 | - 11,6 | - 0,7 |
| 1.12 Loonwerk | + 17,5 | + 16,4 | + 17,7 | + 14,1 | + 17,5 | + 21,1 | + 19,4 | + 16,6 | + 18,1 |
| 1.13 Arbitrage | + 7,5 | + 4,8 | + 15,3 | + 9,2 | + 6,9 | + 9,2 | + 10,2 | + 2,3 | + 3,9 |
| 1.2 Vracht- en verzekeringskosten voor goederenvervoer | + 14,2 | + 13,2 | + 12,3 | + 13,7 | + 10,6 | + 11,0 | + 7,4 | + 9,7 | + 12,4 |
| 1.3 Andere vervoerkosten | - 3,2 | - 2,9 | - 2,2 | - 1,2 | - 0,2 | - 1,4 | - 0,1 | - 0,6 | - 0,3 |
| 1.4 Reisverkeer | - 5,8 | - 11,5 | - 10,6 | - 28,8 | - 7,5 | - 12,0 | - 13,4 | - 31,7 | - 9,3 |
| 1.5 Opbrengsten uit beleggingen en investeringen | + 11,8 | + 13,7 | + 10,0 | + 3,5 | - 2,4 | - 15,2 | + 14,0 | + 30,9 | + 22,6 |
| 1.6 Niet elders vermelde overheidstransacties ... | + 24,4 | + 22,0 | + 24,7 | + 22,9 | + 23,4 | + 26,3 | + 26,7 | + 27,4 | + 30,7 |
| 1.7 Overige : | | | | | | | | | |
| 1.71 Grensarbeiders | + 0,1 | - 0,2 | + 0,2 | + 0,6 | - 0,5 | - 0,6 | - 0,1 | - 0,8 | - 0,9 |
| 1.72 Overige | - 13,1 | - 3,1 | + 1,8 | - 4,1 | + 2,3 | + 2,6 | + 1,7 | + 2,4 | + 2,2 |
| Totaal 1 ... | + 61,4 | + 42,3 | + 75,3 | + 31,8 | + 41,7 | + 7,0 | + 102,6 | + 44,6 | + 78,6 |
| 2. Overdrachten : | | | | | | | | | |
| 2.1 Particulieren | + 2,6 | - 5,8 | - 3,4 | - 6,3 | - 4,3 | - 2,8 | - 2,7 | - 3,4 | - 0,9 |
| 2.2 Overheid | - 25,4 | - 17,2 | - 17,7 | - 12,2 | - 4,5 | - 11,4 | - 18,0 | - 14,2 | - 15,7 |
| Totaal 2 ... | - 22,8 | - 23,1 | - 21,1 | - 18,5 | - 8,9 | - 14,2 | - 20,7 | - 17,6 | - 16,6 |
| Lopend verkeer (Totaal 1. + 2.) | + 38,6 | + 19,2 | + 54,1 | + 13,4 | + 32,9 | - 7,2 | + 81,9 | + 27,0 | + 62,0 |
| 3. Kapitaalverkeer van de overheid : | | | | | | | | | |
| 3.1 Staat : | | | | | | | | | |
| 3.11 Verplichtingen | + 37,1 | - 4,1 | + 23,4 | - 8,1 | + 19,6 | + 20,5 | + 78,4 | - 15,9 | + 0,6 |
| 3.12 Tegoeden | - 3,8 | - 0,5 | - 0,2 | - 0,1 | - 5,0 | - 4,5 | - 9,9 | + 11,0 | - 11,1 |
| 3.2 Andere overheid | - 0,7 | + 1,7 | - 0,4 | - 0,6 | - 5,5 | - 0,4 | - 1,1 | + 1,0 | - 4,7 |
| Totaal 3 ... | + 32,6 | - 3,0 | + 22,8 | - 8,7 | + 9,1 | + 15,6 | + 67,4 | - 3,9 | - 15,2 |
| 4. Kapitaalverkeer v/d bedrijven¹ en particulieren : | | | | | | | | | |
| 4.1 Handelskredieten | - 6,6 | - 9,9 | + 12,6 | + 12,9 | + 17,0 | + 2,9 | - 31,9 | + 12,2 | + 9,2 |
| 4.2 Overige : | | | | | | | | | |
| 4.21 Overheidsbedrijven | - 3,6 | + 0,4 | - 3,0 | - 2,2 | - 2,5 | - 1,9 | - 0,2 | - 0,2 | - 3,1 |
| 4.22 Financiële instel. v/d overheidssector ... | + 16,6 | - 21,8 | + 16,9 | - 40,2 | - 5,0 | - 17,7 | + 22,7 | - 33,9 | + 1,2 |
| 4.23 Particuliere sector : | | | | | | | | | |
| 4.231 Belgisch-Luxemburgse invest. en beleg. in het buitenland : | | | | | | | | | |
| 4.2311 Effecten | - 73,2 | + 6,9 | - 99,2 | - 75,9 | - 138,2 | - 148,0 | - 222,5 | - 296,8 | - 347,3 |
| 4.2312 Directe investeringen ... | - 80,4 | - 18,3 | - 79,0 | - 12,9 | - 88,8 | - 32,6 | - 68,6 | - 35,9 | - 70,0 |
| 4.2313 Onroerende goederen .. | - 2,5 | - 3,1 | - 1,3 | - 0,7 | - 1,6 | + 0,2 | - 1,7 | - 2,2 | + 0,1 |
| 4.2314 Overige | + 41,3 | - 17,2 | + 23,7 | - 24,6 | + 91,5 | + 15,9 | + 26,9 | - 6,9 | + 76,3 |
| 4.232 Buitenlandse investeringen en beleggingen in de BLEU : | | | | | | | | | |
| 4.2321 Effecten | + 157,6 | + 60,0 | + 73,0 | + 42,2 | + 88,1 | + 298,4 | + 91,9 | + 214,8 | + 316,9 |
| 4.2322 Directe investeringen ... | + 65,6 | + 57,7 | + 60,2 | + 40,3 | + 93,0 | + 58,1 | + 84,3 | + 33,5 | + 128,8 |
| 4.2323 Onroerende goederen ... | + 4,2 | + 3,0 | + 2,9 | + 4,7 | + 4,3 | + 3,9 | + 2,6 | + 4,0 | + 2,3 |
| 4.2324 Overige | + 29,7 | + 23,2 | + 9,9 | + 82,8 | + 43,6 | - 16,6 | + 104,4 | + 136,2 | + 95,7 |
| Totaal 4 ... | + 148,6 | + 81,0 | + 16,8 | + 26,3 | + 101,3 | + 162,5 | + 7,9 | + 24,7 | + 210,1 |
| 5. Vergissingen en weglatingen | + 17,5 | - 27,7 | - 6,1 | - 26,7 | + 8,3 | - 39,8 | - 23,5 | + 36,7 | + 2,1 |
| 6. Tegenpost van monetisatie of demonetisatie van goud | - 2,0 | 0,0 | - 0,4 | 0,0 | 0,0 | 0,0 | 0,0 | 0,0 | 0,0 |
| Totaal 1 tot 6 ... | + 235,4 | + 69,6 | + 87,2 | + 4,3 | + 151,6 | + 131,1 | + 133,7 | + 84,4 | + 259,0 |
| 7. Financiering van het totaal : | | | | | | | | | |
| 7.1 Mutatie van het netto buitenlands actief van de overwegend geldscheppende instellingen : | | | | | | | | | |
| 7.11 Belgische en Luxemburgse banken : | | | | | | | | | |
| 7.111 Belg. en Lux. franken | + 3,4 | + 11,0 | - 25,3 | - 19,4 | + 24,0 | + 34,5 | + 30,2 | + 21,6 | + 60,4 |
| 7.112 Buitenlandse valuta's | + 231,4 | + 55,1 | + 84,2 | + 42,6 | + 123,9 | + 101,7 | + 96,1 | + 63,0 | + 183,1 |
| 7.12 Diverse instellingen | 0,0 | 0,0 | 0,0 | 0,0 | 0,0 | - 0,4 | - 0,5 | + 0,9 | 0,0 |
| 7.13 NBB (netto goud- en deviezenreserves) | + 0,5 | + 3,4 | + 28,4 | - 18,9 | + 3,6 | - 4,7 | + 7,9 | - 1,1 | + 15,5 |
| p.m. Mutatie van de bijzondere trekingsrechten voortvloeiend uit toewijzingen | - | - | - | - | - | - | - | - | - |

N.B. Voor de methodologie van de betalingsbalans van de Belgisch-Luxemburgse Economische Unie wordt verwezen naar de « Bibliografische referenties ».

¹ Zie tabel IX-1, noot ¹.

IX - 3. — ALGEMENE BETALINGSBALANS OP TRANSACTIEBASIS

Ontvangsten en uitgaven per kwartaal

(mijarden franken)

| | 1991 | | | | | |
|--|-------------------------|----------------|---------------|-------------------------|----------------|---------------|
| | 3 ^e kwartaal | | | 4 ^e kwartaal | | |
| | Ontvangsten | Uitgaven | Saldo | Ontvangsten | Uitgaven | Saldo |
| 1. Goederen- en dienstenverkeer : | | | | | | |
| 1.1 Goederenverkeer : | | | | | | |
| 1.11 Uitvoer en invoer | 844,2 | 855,8 | - 11,6 | 957,8 | 958,5 | - 0,7 |
| 1.12 Loonwerk | 19,2 | 2,7 | + 16,6 | 21,7 | 3,6 | + 18,1 |
| 1.13 Arbitrage (netto) | 2,3 | — | + 2,3 | 3,9 | — | + 3,9 |
| 1.2 Vracht- en verzekeringskosten voor goederenvervoer | 61,4 | 51,7 | + 9,7 | 62,6 | 50,2 | + 12,4 |
| 1.3 Andere vervoerkosten | 25,0 | 25,5 | - 0,6 | 26,2 | 26,5 | - 0,3 |
| 1.4 Reisverkeer | 43,1 | 74,8 | - 31,7 | 29,8 | 39,2 | - 9,3 |
| 1.5 Opbrengsten uit beleggingen en investeringen | 593,6 | 562,7 | + 30,9 | 632,5 | 609,9 | + 22,6 |
| 1.6 Niet elders vermelde overheidstransacties ... | 32,1 | 4,7 | + 27,4 | 36,9 | 6,2 | + 30,7 |
| 1.7 Overige : | | | | | | |
| 1.71 Grensarbeiders | 9,6 | 10,3 | - 0,8 | 11,4 | 12,3 | - 0,9 |
| 1.72 Overige | 136,8 | 134,4 | + 2,4 | 147,5 | 145,4 | + 2,2 |
| Totaal 1 ... | 1.767,3 | 1.722,6 | + 44,6 | 1.930,3 | 1.851,7 | + 78,6 |
| 2. Overdrachten : | | | | | | |
| 2.1 Particulieren | 17,9 | 21,3 | - 3,4 | 18,3 | 19,2 | - 0,9 |
| 2.2 Overheid | 16,6 | 30,8 | - 14,2 | 20,4 | 36,1 | - 15,7 |
| Totaal 2 ... | 34,5 | 52,1 | - 17,6 | 38,7 | 55,3 | - 16,6 |
| Lopend verkeer (Totaal 1. + 2.) | 1.801,8 | 1.774,8 | + 27,0 | 1.969,0 | 1.907,0 | + 62,0 |
| 3. Kapitaalverkeer van de overheid : | | | | | | |
| 3.1 Staat : | | | | | | |
| 3.11 Verplichtingen | 192,7 | 208,6 | - 15,9 | 284,0 | 283,4 | + 0,6 |
| 3.12 Tegoeden | 43,3 | 32,3 | + 11,0 | 39,5 | 50,6 | - 11,1 |
| 3.2 Andere overheid | 6,0 | 5,0 | + 1,0 | 0,0 | 4,8 | - 4,7 |
| Totaal 3 ... | 241,9 | 245,8 | - 3,9 | 323,6 | 338,7 | - 15,2 |
| 4. Kapitaalverkeer v/d bedrijven¹ en particulieren : | | | | | | |
| 4.1 Handelskredieten (nettocijfers) | 12,2 | — | + 12,2 | 9,2 | — | + 9,2 |
| 4.2 Overige : | | | | | | |
| 4.21 Overheidsbedrijven | 0,0 | 0,2 | - 0,2 | 0,0 | 3,1 | - 3,1 |
| 4.22 Financiële instel. v/d overheidssector ... | 10,7 | 44,6 | - 33,9 | 28,1 | 26,9 | + 1,2 |
| 4.23 Particuliere sector : | | | | | | |
| 4.231 Belgisch-Luxemburgse invest. en beleg. in het buitenland : | | | | | | |
| 4.2311 Effecten (nettocijfers) | — | 296,8 | -296,8 | — | 347,3 | -347,3 |
| 4.2312 Directe investeringen ... | 22,9 | 58,8 | - 35,9 | 7,1 | 77,1 | - 70,0 |
| 4.2313 Onroerende goederen .. | 2,0 | 4,2 | - 2,2 | 3,7 | 3,6 | + 0,1 |
| 4.2314 Overige (nettocijfers) | — | 6,9 | - 6,9 | 76,3 | — | + 76,3 |
| 4.232 Buitenlandse investeringen en beleggingen in de BLEU : | | | | | | |
| 4.2321 Effecten (nettocijfers) | 214,8 | — | +214,8 | 316,9 | — | +316,9 |
| 4.2322 Directe investeringen ... | 56,2 | 22,7 | + 33,5 | 145,3 | 16,5 | +128,8 |
| 4.2323 Onroerende goederen .. | 5,4 | 1,4 | + 4,0 | 4,1 | 1,8 | + 2,3 |
| 4.2324 Overige (nettocijfers) | 136,2 | — | +136,2 | 95,7 | — | + 95,7 |
| Totaal 4 ... | 460,3 | 435,6 | + 24,7 | 686,5 | 476,4 | +210,1 |
| 5. Vergissingen en weglatingen (netto) | 36,7 | — | + 36,7 | 2,1 | — | + 2,1 |
| 6. Tegenpost van monetisatie of demonetisatie van goud | 0,0 | 0,0 | 0,0 | 0,0 | 0,0 | 0,0 |
| Totaal 1 tot 6 ... | 2.540,7 | 2.456,3 | + 84,4 | 2.981,1 | 2.722,1 | +259,0 |
| 7. Financiering van het totaal : | | | | | | |
| 7.1 Mutatie van het netto buitenlands actief van de overwegend geldscheppende instellingen : | | | | | | |
| 7.11 Belgische en Luxemburgse banken : | | | | | | |
| 7.111 Belg. en Lux. franken | — | — | + 21,6 | — | — | + 60,4 |
| 7.112 Buitenlandse valuta's | — | — | + 63,0 | — | — | +183,1 |
| 7.12 Diverse instellingen : | — | — | + 0,9 | — | — | 0,0 |
| 7.13 NBB (netto goud- en deviezenreserves) | — | — | - 1,1 | — | — | + 15,5 |
| p.m. Mutatie van de bijzondere trekkingsrechten voortvloeiend uit toewijzingen | — | — | — | — | — | — |

N.B. Voor de methodologie van de betalingsbalans van de Belgisch-Luxemburgse Economische Unie wordt verwezen naar de « Bibliografische referenties ».

¹ Zie tabel IX-1, noot ¹.

IX - 4. — ALGEMENE BETALINGSBALANS OP KASBASIS

(saldi in miljarden franken)

| | 1991 | | * 1992 | | 1991 | | | * 1992 | | | | * 1993 |
|--|----------------|----------------|-------------------------|-------------------------|-------------------------|-------------------------|-------------------------|-------------------------|-------------------------|-------------------------|--|--------|
| | Jaar | | 2 ^e kwartaal | 3 ^e kwartaal | 4 ^e kwartaal | 1 ^e kwartaal | 2 ^e kwartaal | 3 ^e kwartaal | 4 ^e kwartaal | 1 ^e kwartaal | | |
| 1. Goederen- en dienstenverkeer : | | | | | | | | | | | | |
| 1.1 Goederenverkeer : | | | | | | | | | | | | |
| 1.11 Uitvoer en invoer | - 1,8 | + 46,2 | + 9,2 | + 3,9 | + 11,3 | - 19,3 | - 3,9 | + 21,4 | + 48,0 | - 27,7 | | |
| 1.12 Loonwerk | + 73,0 | + 68,9 | + 20,7 | + 15,8 | + 17,9 | + 19,2 | + 19,3 | + 13,4 | + 17,0 | + 13,8 | | |
| 1.13 Arbitrage | + 12,5 | + 33,0 | + 4,6 | - 0,2 | + 1,3 | - 1,6 | + 2,9 | + 12,2 | + 19,4 | + 11,4 | | |
| 1.2 Vracht- en verzekeringskosten voor goederenvervoer | + 40,6 | + 45,8 | + 7,4 | + 9,7 | + 12,4 | + 11,9 | + 10,2 | + 9,7 | + 13,9 | + 11,5 | | |
| 1.3 Andere vervoerkosten | - 2,4 | + 4,0 | - 0,1 | - 0,6 | - 0,3 | + 2,0 | + 0,9 | + 1,2 | - 0,2 | + 1,6 | | |
| 1.4 Reisverkeer | - 66,5 | - 82,0 | - 13,4 | - 31,7 | - 9,3 | - 13,3 | - 17,1 | - 39,9 | - 11,6 | - 14,6 | | |
| 1.5 Opbrengsten uit beleggingen en investeringen | + 52,2 | + 38,7 | + 14,0 | + 30,9 | + 22,6 | - 0,3 | + 0,1 | + 32,4 | + 6,5 | + 44,4 | | |
| 1.6 Niet elders vermelde overheidstransacties | + 111,1 | + 122,0 | + 26,7 | + 27,4 | + 30,7 | + 30,0 | + 31,8 | + 28,1 | + 32,1 | + 30,8 | | |
| 1.7 Overige : | | | | | | | | | | | | |
| 1.71 Grensarbeiders | - 2,4 | - 5,1 | - 0,1 | - 0,8 | - 0,9 | - 1,1 | - 1,3 | - 1,2 | - 1,5 | - 1,4 | | |
| 1.72 Overige | + 8,9 | + 13,1 | + 1,7 | + 2,4 | + 2,2 | - 2,2 | + 5,6 | + 1,2 | + 8,6 | + 14,3 | | |
| Totaal 1 ... | + 225,2 | + 284,6 | + 70,7 | + 56,8 | + 87,9 | + 25,3 | + 48,5 | + 78,6 | + 132,3 | + 84,1 | | |
| 2. Overdrachten : | | | | | | | | | | | | |
| 2.1 Particulieren | - 9,7 | - 16,3 | - 2,7 | - 3,4 | - 0,9 | - 4,1 | - 5,1 | - 3,9 | - 3,2 | - 2,6 | | |
| 2.2 Overheid | - 59,3 | - 64,9 | - 18,0 | - 14,2 | - 15,7 | - 15,1 | - 15,5 | - 21,2 | - 13,0 | - 20,3 | | |
| Totaal 2 ... | - 69,1 | - 81,1 | - 20,7 | - 17,6 | - 16,6 | - 19,2 | - 20,6 | - 25,1 | - 16,2 | - 22,9 | | |
| Lopend verkeer (Totaal 1. + 2.) | + 156,1 | + 203,5 | + 50,0 | + 39,2 | + 71,2 | + 6,1 | + 27,9 | + 53,5 | + 116,0 | + 61,2 | | |
| 3. Kapitaalverkeer van de overheid : | | | | | | | | | | | | |
| 3.1 Staat : | | | | | | | | | | | | |
| 3.11 Verplichtingen | + 83,6 | - 91,7 | + 78,4 | - 15,9 | + 0,6 | - 25,5 | - 3,0 | - 29,4 | - 33,8 | - 29,1 | | |
| 3.12 Tegoeden | - 14,4 | - 17,2 | - 9,9 | + 11,0 | - 11,1 | + 3,8 | - 8,5 | - 1,1 | - 11,3 | - 5,4 | | |
| 3.2 Andere overheid | - 5,3 | - 3,7 | - 1,1 | + 1,0 | - 4,7 | - 1,2 | - 0,4 | - 0,7 | - 1,3 | + 0,3 | | |
| Totaal 3 ... | + 63,9 | - 112,5 | + 67,4 | - 3,9 | - 15,2 | - 22,9 | - 11,9 | - 31,3 | - 46,4 | - 34,3 | | |
| 4. Kapitaalverkeer v/d bedrijven en particulieren : | | | | | | | | | | | | |
| 4.1 Handelskredieten | - | - | - | - | - | - | - | - | - | - | | |
| 4.2 Overige : | | | | | | | | | | | | |
| 4.21 Overheidsbedrijven | - 5,3 | + 9,7 | - 0,2 | - 0,2 | - 3,1 | - 2,2 | + 15,2 | - 1,8 | - 1,5 | - 1,1 | | |
| 4.22 Financiële instel. v/d overheidssector ... | - 27,7 | - 30,1 | + 22,7 | - 33,9 | + 1,2 | - 21,4 | + 17,1 | - 38,6 | + 12,8 | - 5,9 | | |
| 4.23 Particuliere sector : | | | | | | | | | | | | |
| 4.231 Belgisch-Luxemburgse invester. en beleg. in het buitenland : | | | | | | | | | | | | |
| 4.2311 Effecten | - 1.014,6 | - 1.979,8 | - 222,5 | - 296,8 | - 347,3 | - 298,5 | - 261,2 | - 452,3 | - 967,8 | - 741,5 | | |
| 4.2312 Directe investeringen | - 207,2 | - 351,8 | - 68,6 | - 35,9 | - 70,0 | - 62,2 | - 94,7 | - 92,4 | - 102,6 | - 51,1 | | |
| 4.2313 Onroerende goederen ... | - 3,6 | - 8,2 | - 1,7 | - 2,2 | + 0,1 | - 2,3 | - 2,7 | - 1,5 | - 1,7 | - 2,0 | | |
| 4.2314 Overige | + 112,2 | - 9,8 | + 26,9 | - 6,9 | + 76,3 | - 19,9 | - 21,1 | + 21,7 | + 9,6 | - 71,4 | | |
| 4.232 Buitenlandse investeringen en beleggingen in de BLEU : | | | | | | | | | | | | |
| 4.2321 Effecten | + 922,0 | + 1.884,7 | + 91,9 | + 214,8 | + 316,9 | + 315,2 | + 326,9 | + 419,1 | + 823,5 | + 665,8 | | |
| 4.2322 Directe investeringen | + 304,7 | + 346,7 | + 84,3 | + 33,5 | + 128,8 | + 65,0 | + 119,8 | + 77,0 | + 85,0 | + 89,5 | | |
| 4.2323 Onroerende goederen ... | + 12,7 | + 11,0 | + 2,6 | + 4,0 | + 2,3 | + 4,2 | + 2,7 | + 1,5 | + 2,6 | + 0,8 | | |
| 4.2324 Overige | + 319,7 | + 516,6 | + 104,4 | + 136,2 | + 95,7 | + 45,7 | + 96,4 | + 142,0 | + 232,5 | + 36,2 | | |
| Totaal 4 ... | + 412,8 | + 389,1 | + 39,8 | + 12,5 | + 200,9 | + 23,4 | + 198,5 | + 74,7 | + 92,5 | - 80,8 | | |
| 5. Vergissingen en weglatingen | - 24,6 | + 40,1 | - 23,5 | + 36,7 | + 2,1 | + 1,1 | + 13,5 | + 9,6 | + 15,9 | - 0,9 | | |
| 6. Tegenpost van monetisatie of demonetisatie van goud | 0,0 | 0,0 | 0,0 | 0,0 | 0,0 | 0,0 | 0,0 | 0,0 | 0,0 | 0,0 | | |
| Totaal 1 tot 6 ... | + 608,3 | + 520,1 | + 133,7 | + 84,4 | + 259,0 | + 7,7 | + 228,0 | + 106,5 | + 178,0 | - 54,9 | | |
| 7. Financiering van het totaal : | | | | | | | | | | | | |
| 7.1 Mutatie van het netto buitenlands actief van de overwegend geldscheppende instellingen : | | | | | | | | | | | | |
| 7.11 Belgische en Luxemburgse banken : | | | | | | | | | | | | |
| 7.111 Belg. en Lux. franken | + 146,8 | - 24,1 | + 30,2 | + 21,6 | + 60,4 | - 32,6 | + 43,2 | - 39,4 | + 4,7 | - 33,7 | | |
| 7.112 Buitenlandse valuta's | + 443,9 | + 524,3 | + 96,1 | + 63,0 | + 183,1 | + 47,9 | + 173,1 | + 118,5 | + 184,8 | + 2,2 | | |
| 7.12 Diverse instellingen | 0,0 | 0,0 | - 0,5 | + 0,9 | 0,0 | - 0,2 | - 0,1 | + 0,3 | 0,0 | - 0,1 | | |
| 7.13 NBB (netto goud- en deviezenreserves) | + 17,5 | + 19,9 | + 7,9 | - 1,1 | + 15,5 | - 7,4 | + 11,7 | + 27,1 | - 11,6 | - 23,3 | | |
| p.m. Mutatie van de bijzondere trekkingsrechten voortvloeiend uit toewijzingen | - | - | - | - | - | - | - | - | - | - | | |

N.B. Voor de methodologie van de betalingsbalans van de Belgisch-Luxemburgse Economische Unie wordt verwezen naar de « Bibliografische referenties ».

¹ Zie tabel IX-1, noot ¹.

IX - 5. — VERRICHTINGEN MET HET BUITENLAND, VERRICHTINGEN IN BUITENLANDSE VALUTA'S VAN DE INGEZETENEN MET DE BELGISCHE EN LUXEBURGSE KREDIETINSTELLINGEN EN DEVIEZENVERRICHTINGEN OP TERMIJN

(miljarden franken)

| | 1989 | 1990 | 1991 | * 1992 | 1991 | | * 1992 | | | | * 1993 |
|---|---------|---------|---------|---------|-------------------------|-------------------------|-------------------------|-------------------------|-------------------------|-------------------------|--------|
| | | | | | 4 ^e kwartaal | 1 ^e kwartaal | 2 ^e kwartaal | 3 ^e kwartaal | 4 ^e kwartaal | 1 ^e kwartaal | |
| 1. Lopend verkeer ¹ | + 139,7 | + 119,6 | + 163,7 | . | + 62,0 | . | . | . | . | . | . |
| 1bis. Lopend verkeer op kasbasis | + 147,5 | + 152,3 | + 156,1 | + 203,5 | + 71,2 | + 6,1 | + 27,9 | + 53,5 | + 116,0 | + 61,2 | . |
| 2. Kapitaalverkeer van de niet-financiële particuliere sector ² : | | | | | | | | | | | |
| 2.1 Handelskredieten | + 7,8 | + 32,7 | - 7,5 | . | + 9,2 | . | . | . | . | . | . |
| 2.2 Nettotegoeden in franken van niet-ingezetenen bij ingezeten kredietinstellingen | + 53,9 | + 88,5 | - 271,7 | + 114,6 | - 127,7 | + 20,0 | - 80,4 | + 163,0 | + 12,1 | - 68,0 | . |
| 2.21 A contant | + 57,0 | + 18,4 | - 113,4 | + 108,1 | - 59,2 | + 59,2 | - 44,1 | + 58,3 | + 34,7 | + 61,3 | . |
| 2.22 Op termijn | - 3,1 | + 70,1 | - 158,3 | + 6,5 | - 68,6 | - 39,2 | - 36,4 | + 104,7 | - 22,6 | - 129,3 | . |
| 2.3 Nettotegoeden van ingezeten ondernemingen en particulieren | - 38,3 | - 246,8 | + 120,0 | - 124,2 | + 85,4 | - 50,5 | - 46,3 | - 112,2 | + 84,9 | - 102,5 | . |
| 2.31 In franken in het buitenland | - 21,0 | - 20,7 | + 19,4 | + 3,0 | + 17,2 | - 4,7 | + 18,4 | - 24,1 | + 13,5 | - 1,0 | . |
| 2.32 In vreemde valuta's | - 17,2 | - 226,1 | + 100,6 | - 127,2 | + 68,2 | - 45,9 | - 64,7 | - 88,1 | + 71,4 | - 101,5 | . |
| 2.321 A contant | - 94,0 | + 46,1 | + 97,3 | - 89,3 | + 66,6 | - 48,1 | - 42,6 | - 41,6 | + 42,9 | - 119,9 | . |
| 2.322 Op termijn | + 76,8 | - 272,2 | + 3,3 | - 37,9 | + 1,6 | + 2,2 | - 22,1 | - 46,4 | + 28,5 | + 18,3 | . |
| 2.4 Effecten | - 205,8 | + 62,3 | + 58,8 | + 44,9 | - 18,1 | + 10,4 | + 85,3 | + 32,0 | - 82,7 | + 20,3 | . |
| 2.41 Aandelen | - 47,5 | + 47,3 | + 13,0 | + 51,7 | + 11,2 | - 1,4 | + 27,8 | + 8,9 | + 16,4 | + 18,3 | . |
| 2.411 Tegoeden van ingezetenen | - 78,1 | + 19,3 | - 6,0 | + 27,5 | + 7,2 | - 4,2 | + 18,9 | + 5,8 | + 7,0 | + 5,0 | . |
| 2.412 Tegoeden van niet-ingezetenen .. | + 30,6 | + 28,1 | + 19,0 | + 24,2 | + 4,0 | + 2,8 | + 9,0 | + 3,1 | + 9,3 | + 13,3 | . |
| 2.42 Vastrentende effecten | - 158,3 | + 15,0 | + 45,8 | - 6,9 | - 29,3 | + 11,7 | + 57,4 | + 23,1 | - 99,1 | + 2,0 | . |
| 2.421 Tegoeden van ingezetenen | - 185,1 | + 0,7 | - 85,5 | - 69,1 | - 54,7 | + 4,5 | + 10,8 | + 10,6 | - 95,1 | + 59,4 | . |
| 2.422 Tegoeden van niet-ingezetenen .. | + 26,8 | + 14,3 | + 131,2 | + 62,3 | + 25,4 | + 7,2 | + 46,6 | + 12,5 | - 4,0 | - 57,4 | . |
| 2.5 Directe investeringen en daarmee verwant kapitaalverkeer | + 43,3 | + 75,2 | + 82,4 | + 63,2 | + 39,4 | + 18,1 | + 40,5 | - 0,5 | + 5,0 | + 45,0 | . |
| 2.51 Tegoeden van ingezetenen | - 259,3 | - 206,6 | - 208,6 | - 340,3 | - 75,5 | - 59,5 | - 83,3 | - 79,3 | - 118,3 | - 62,6 | . |
| 2.52 Tegoeden van niet-ingezetenen | + 302,6 | + 281,8 | + 291,1 | + 403,6 | + 114,9 | + 77,6 | + 123,8 | + 78,8 | + 123,4 | + 107,7 | . |
| 2.6 Totaal (2.1 tot 2.5) | - 139,1 | + 12,0 | - 18,0 | . | - 11,8 | . | . | . | . | . | . |
| 2.6bis Totaal, excl. de handelskredieten (2.2 tot 2.5) | - 146,9 | - 20,8 | - 10,5 | + 98,5 | - 21,0 | - 2,1 | - 1,0 | + 82,3 | + 19,3 | - 105,2 | . |
| 3. Kapitaalverkeer in vreemde valuta's van de ingezeten kredietinstellingen ² | - 25,4 | - 24,2 | - 77,4 | - 83,4 | - 22,7 | - 2,0 | - 34,8 | - 15,8 | - 30,7 | + 6,0 | . |
| 3.1 A contant | + 48,2 | - 226,3 | - 237,3 | - 249,6 | - 92,7 | - 39,0 | - 88,3 | - 36,1 | - 86,3 | - 72,3 | . |
| 3.2 Op termijn | - 73,6 | + 202,1 | + 159,9 | + 166,2 | + 70,0 | + 37,0 | + 53,5 | + 20,2 | + 55,5 | + 78,3 | . |
| 4. Kapitaalverkeer van de niet-financiële overheidsbedrijven en kapitaalverkeer in franken van de overheid ² | - 2,9 | - 14,1 | - 16,2 | - 5,4 | - 8,9 | + 2,5 | + 7,6 | - 2,9 | - 12,6 | - 14,0 | . |
| 4.1 Kapitaalverkeer van de niet-financiële overheidsbedrijven | - 9,7 | - 7,3 | - 5,3 | + 9,7 | - 3,1 | - 2,2 | + 15,2 | - 1,8 | - 1,5 | - 1,1 | . |
| 4.2 Kapitaalverkeer in franken van de overheid .. | + 6,8 | - 6,8 | - 10,8 | - 15,1 | - 5,7 | + 4,7 | - 7,7 | - 1,1 | - 11,1 | - 13,0 | . |
| 5. Vergissingen en weglatingen | - 23,8 | - 53,4 | - 23,2 | + 44,6 | + 2,2 | + 6,1 | + 7,7 | + 9,2 | + 21,6 | - 0,9 | . |
| 6. Tegenpost van monetisatie/demonetisatie van goud .. | - 2,6 | - 0,4 | 0,0 | 0,0 | 0,0 | 0,0 | 0,0 | 0,0 | 0,0 | 0,0 | . |
| 7. Totaal (1 + 2.6 + 3 + 4 + 5 + 6 = 1bis + 2.6bis + 3 + 4 + 5 + 6) | - 54,1 | + 39,5 | + 28,8 | + 257,9 | + 20,9 | + 10,5 | + 7,4 | + 126,4 | + 113,5 | - 53,0 | . |
| Financiering van het totaal : | | | | | | | | | | | |
| 7.1 Kapitaalverkeer in vreemde valuta's van de overheid ³ | - 72,9 | + 22,9 | + 6,3 | + 103,1 | + 2,4 | + 17,9 | + 0,7 | + 20,8 | + 63,7 | + 2,9 | . |
| 7.2 Mutatie in de netto deviezenreserves, à contant en op termijn, van de Nationale Bank van België ⁴ | + 18,8 | + 16,6 | + 22,5 | + 154,8 | + 18,5 | - 7,4 | + 6,7 | + 105,6 | + 49,9 | - 56,0 | . |

N.B. Voor de methodologie van de betalingsbalans van de Belgisch-Luxemburgse Economische Unie wordt verwezen naar de « Bibliografische referenties ».

¹ Tekenen + : overschot; teken - : tekort.

² Tekenen + : kapitaaltoevoer; teken - : uitvoer.

³ Leningen in deviezen, à contant, en termijnverrichtingen met de NBB. Tekenen + : vermindering van de deviezenschuld van de overheid of termijnaankopen van deviezen; teken - : vermeerdering van de schuld of termijnverkoppen.

⁴ Tekenen + : vermeerdering van de reserves; teken - : vermindering.

IX - 6. — VOOR DE BETALING VAN IN- EN UITVOER GEBRUIKTE VALUTA'S¹

(procenten van het totaal)

| | Valuta's van de EEG-landen | | | | | | | | Dollar van de Verenigde Staten | Overige |
|-----------------------------|----------------------------------|-------------|--------------|--------------------|---------------|-----------------|---------|-------------|--------------------------------|---------|
| | Belgische en Luxemburgse franken | Duitse mark | Franse frank | Nederlandse gulden | Pond sterling | Italiaanse lire | Overige | Totaal | | |
| Invoerbetalingen | | | | | | | | | | |
| 1985 | 28,2 | 18,4 | 10,5 | 8,7 | 3,5 | 2,0 | 0,3 | 71,6 | 23,4 | 5,0 |
| 1986 | 29,2 | 21,4 | 11,2 | 9,5 | 3,3 | 2,5 | 0,4 | 77,5 | 16,6 | 5,9 |
| 1987 | 28,5 | 22,4 | 11,3 | 9,2 | 3,1 | 2,7 | 1,0 | 78,2 | 16,7 | 5,1 |
| 1988 | 28,5 | 22,4 | 11,2 | 9,1 | 3,3 | 2,7 | 1,0 | 78,2 | 16,7 | 5,1 |
| 1989 | 28,2 | 22,3 | 10,9 | 8,8 | 3,5 | 2,6 | 1,2 | 77,5 | 17,9 | 4,6 |
| 1990 | 28,6 | 22,0 | 11,4 | 9,2 | 3,4 | 2,8 | 1,3 | 78,7 | 16,6 | 4,7 |
| 1991 | 27,4 | 22,5 | 11,2 | 8,9 | 2,9 | 2,9 | 1,3 | 77,1 | 17,9 | 5,0 |
| 1992 | 27,4 | 23,6 | 11,7 | 9,0 | 2,8 | 2,9 | 1,5 | 78,9 | 16,4 | 4,7 |
| 1990 eerste 6 maanden | 29,7 | 21,7 | 11,2 | 9,1 | 3,4 | 2,7 | 1,2 | 79,0 | 16,4 | 4,6 |
| eerste 9 maanden | 28,9 | 21,9 | 11,4 | 9,1 | 3,4 | 2,8 | 1,3 | 78,8 | 16,6 | 4,6 |
| 1991 eerste 3 maanden | 28,2 | 21,6 | 11,2 | 9,0 | 3,2 | 2,8 | 1,2 | 77,2 | 17,6 | 5,2 |
| eerste 6 maanden | 27,6 | 22,3 | 11,2 | 8,8 | 3,0 | 2,9 | 1,3 | 77,1 | 17,9 | 5,0 |
| eerste 9 maanden | 27,6 | 22,4 | 11,2 | 8,8 | 2,9 | 2,9 | 1,3 | 77,1 | 17,9 | 5,0 |
| 1992 eerste 3 maanden | 27,6 | 23,4 | 11,4 | 8,9 | 2,9 | 2,8 | 1,3 | 78,3 | 16,7 | 5,0 |
| eerste 6 maanden | 27,5 | 23,6 | 11,7 | 8,9 | 2,9 | 2,9 | 1,5 | 79,0 | 16,3 | 4,7 |
| eerste 9 maanden | 27,5 | 23,6 | 11,8 | 8,9 | 2,9 | 2,9 | 1,5 | 79,1 | 16,3 | 4,6 |
| 1993 eerste 3 maanden | 28,1 | 21,9 | 12,0 | 8,8 | 3,1 | 2,3 | 1,5 | 77,7 | 16,9 | 5,4 |
| Uitvoerontvangsten | | | | | | | | | | |
| 1985 | 35,0 | 18,0 | 14,5 | 7,6 | 4,4 | 2,6 | 0,5 | 82,6 | 13,9 | 3,5 |
| 1986 | 36,0 | 19,2 | 15,4 | 7,9 | 4,0 | 2,8 | 0,6 | 85,9 | 10,0 | 4,1 |
| 1987 | 35,4 | 18,0 | 15,4 | 8,4 | 4,4 | 2,9 | 0,9 | 85,4 | 11,0 | 3,6 |
| 1988 | 34,7 | 18,2 | 15,1 | 8,4 | 5,1 | 2,9 | 1,0 | 85,4 | 10,9 | 3,7 |
| 1989 | 34,5 | 18,0 | 15,9 | 7,8 | 4,9 | 2,8 | 1,5 | 85,4 | 11,4 | 3,2 |
| 1990 | 33,4 | 19,3 | 15,6 | 8,0 | 4,6 | 2,9 | 1,9 | 85,7 | 10,7 | 3,6 |
| 1991 | 31,6 | 20,7 | 14,4 | 8,1 | 4,2 | 2,4 | 2,1 | 83,5 | 13,1 | 3,4 |
| 1992 | 31,8 | 20,0 | 14,7 | 8,5 | 4,1 | 2,6 | 2,3 | 84,0 | 12,8 | 3,2 |
| 1990 eerste 6 maanden | 34,2 | 19,3 | 16,0 | 8,1 | 4,6 | 2,8 | 1,7 | 86,7 | 10,0 | 3,3 |
| eerste 9 maanden | 33,6 | 19,0 | 16,0 | 8,0 | 4,7 | 2,9 | 1,8 | 86,0 | 10,5 | 3,5 |
| 1991 eerste 3 maanden | 32,5 | 20,1 | 14,7 | 8,1 | 4,4 | 2,5 | 2,0 | 84,3 | 12,2 | 3,5 |
| eerste 6 maanden | 31,7 | 20,8 | 14,5 | 8,1 | 4,2 | 2,4 | 2,1 | 83,8 | 12,8 | 3,4 |
| eerste 9 maanden | 31,6 | 20,5 | 14,6 | 8,1 | 4,2 | 2,5 | 2,0 | 83,5 | 13,0 | 3,5 |
| 1992 eerste 3 maanden | 31,8 | 20,1 | 14,5 | 8,2 | 4,3 | 2,5 | 2,2 | 83,6 | 13,2 | 3,2 |
| eerste 6 maanden | 31,7 | 20,3 | 14,6 | 8,3 | 4,2 | 2,6 | 2,2 | 83,9 | 12,9 | 3,2 |
| eerste 9 maanden | 31,7 | 20,2 | 14,9 | 8,2 | 4,3 | 2,6 | 2,3 | 84,2 | 12,6 | 3,2 |
| 1993 eerste 3 maanden | 30,7 | 19,0 | 15,0 | 8,1 | 4,3 | 2,9 | 2,5 | 82,5 | 14,2 | 3,3 |

¹ Exclusief de verrichtingen van een gering bedrag, de arbitrageverrichtingen en de diamanttransacties.

Bibliografische referenties: *Belgische Economische Statistieken 1970-1980. Tijdschrift van de Nationale Bank van België*; XLVIII^e jaargang, deel I, n^o 1, januari 1973: « Een nieuwe statistiek: verrichtingen met het buitenland, verrichtingen in buitenlandse valuta's van de ingezetenen met de Belgische en Luxemburgse geldscheppende instellingen en termijnvalutatransacties »; LIII^e jaargang, deel I, n^o 6, juni 1978: « Methodologie van de betalingsbalans van de Belgisch-Luxemburgse Economische Unie »;

LIV^e jaargang, deel I, n^o 1, januari 1979: « Hervorming van de gegevens gepubliceerd onder hoofdstuk IX »; LVIII^e jaargang, deel I, n^o 3, maart 1983: « Wijzigingen in hoofdstuk IX »; LXIV^e jaargang, deel II, n^o 2-3, augustus-september 1989: « Wijzigingen in het boek van de uitvoer op kasbasis en in het behandelen van handelspapier ». LXVI^e jaargang, nr. 10, oktober 1991: « De betalingsbalans op transactiebasis van de Belgisch-Luxemburgse Economische Unie in 1989 en 1990 »; *Jaarverslagen van de NBB. Methodologie van de betalingsbalans van de Belgisch-Luxemburgse Economische Unie*, Eurostat, 1984.

X. — VALUTAMARKT

1a. — INDICATIEVE VALUTAKOERSEN¹ — EEG-LANDEN

| Daggemiddelden | 1 Duitse mark | 1 Franse frank | 1 pond sterling | 100 Italiaanse lire | 1 Nederlandse gulden | 100 peseta | 1 Deense kroon | 100 escudo | 1 Iers punt | 100 Griekse drachme |
|------------------------------------|---------------|----------------|-----------------|---------------------|----------------------|------------|----------------|------------|-------------|---------------------|
| 1984 | 20,31 | 6,61 | 76,98 | 3,29 | 18,01 | 35,93 | 5,58 | 39,62 | 62,60 | — |
| 1985 | 20,18 | 6,61 | 76,33 | 3,11 | 17,89 | 34,87 | 5,60 | 34,58 | 62,80 | — |
| 1986 | 20,58 | 6,44 | 65,48 | 3,00 | 18,25 | 31,88 | 5,52 | 29,88 | 59,80 | — |
| 1987 | 20,78 | 6,21 | 61,11 | 2,88 | 18,44 | 30,28 | 5,46 | 26,49 | 55,50 | — |
| 1988 | 20,94 | 6,17 | 65,37 | 2,83 | 18,60 | 31,57 | 5,46 | 25,52 | 55,99 | 25,94 |
| 1989 | 20,96 | 6,18 | 64,55 | 2,87 | 18,58 | 33,27 | 5,39 | 25,02 | 55,85 | 24,29 |
| 1990 | 20,68 | 6,14 | 59,47 | 2,79 | 18,35 | 32,79 | 5,40 | 23,44 | 55,26 | 21,11 |
| 1991 | 20,59 | 6,06 | 60,23 | 2,75 | 18,27 | 32,87 | 5,34 | 23,64 | 54,99 | 18,76 |
| 1992 | 20,59 | 6,07 | 56,64 | 2,62 | 18,28 | 31,46 | 5,33 | 23,81 | 54,67 | 16,87 |
| 1991 2 ^e kwartaal | 20,57 | 6,07 | 60,92 | 2,77 | 18,26 | 33,18 | 5,36 | 23,62 | 55,04 | 18,87 |
| 3 ^e kwartaal | 20,59 | 6,06 | 60,46 | 2,76 | 18,27 | 32,89 | 5,33 | 23,94 | 55,06 | 18,68 |
| 4 ^e kwartaal | 20,60 | 6,03 | 59,42 | 2,74 | 18,28 | 32,50 | 5,31 | 23,60 | 54,98 | 18,22 |
| 1992 1 ^e kwartaal | 20,58 | 6,05 | 58,98 | 2,74 | 18,28 | 32,62 | 5,31 | 23,86 | 54,88 | 17,82 |
| 2 ^e kwartaal | 20,58 | 6,11 | 60,00 | 2,73 | 18,28 | 32,76 | 5,33 | 24,52 | 54,92 | 17,31 |
| 3 ^e kwartaal | 20,61 | 6,08 | 57,40 | 2,66 | 18,28 | 31,70 | 5,34 | 23,88 | 54,66 | 16,62 |
| 4 ^e kwartaal | 20,58 | 6,06 | 50,32 | 2,34 | 18,29 | 28,81 | 5,33 | 23,03 | 54,24 | 15,75 |
| 1993 1 ^e kwartaal | 20,60 | 6,07 | 49,74 | 2,18 | 18,32 | 28,88 | 5,36 | 22,58 | 51,46 | 15,31 |
| 2 ^e kwartaal | 20,56 | 6,10 | 51,08 | 2,21 | 18,32 | 27,48 | 5,36 | 21,85 | 50,15 | 15,12 |
| 1992 Juli | 20,60 | 6,11 | 58,93 | 2,72 | 18,27 | 32,39 | 5,35 | 24,34 | 54,91 | 16,80 |
| Augustus | 20,60 | 6,07 | 58,01 | 2,71 | 18,27 | 32,07 | 5,34 | 23,88 | 54,68 | 16,66 |
| September | 20,62 | 6,06 | 55,32 | 2,56 | 18,30 | 30,67 | 5,32 | 23,41 | 54,40 | 16,39 |
| Oktober | 20,60 | 6,07 | 50,53 | 2,34 | 18,30 | 28,93 | 5,34 | 23,11 | 54,13 | 15,88 |
| November | 20,57 | 6,08 | 49,89 | 2,39 | 18,29 | 28,67 | 5,34 | 23,07 | 54,28 | 15,83 |
| December | 20,57 | 6,03 | 50,49 | 2,30 | 18,30 | 28,81 | 5,32 | 22,92 | 54,31 | 15,56 |
| 1993 Januari | 20,59 | 6,07 | 50,99 | 2,23 | 18,31 | 29,01 | 5,34 | 22,87 | 54,35 | 15,41 |
| Februari | 20,62 | 6,09 | 48,71 | 2,19 | 18,32 | 28,83 | 5,37 | 22,62 | 50,18 | 15,36 |
| Maart | 20,60 | 6,06 | 49,55 | 2,13 | 18,32 | 28,82 | 5,36 | 22,28 | 50,05 | 15,19 |
| April | 20,58 | 6,09 | 50,81 | 2,14 | 18,32 | 28,41 | 5,36 | 22,19 | 50,19 | 15,11 |
| Mei | 20,56 | 6,10 | 51,11 | 2,24 | 18,33 | 27,33 | 5,35 | 21,79 | 50,10 | 15,15 |
| Juni | 20,55 | 6,11 | 51,29 | 2,26 | 18,32 | 26,75 | 5,37 | 21,59 | 50,14 | 15,09 |
| Juli | 20,65 | 6,06 | 52,98 | 2,24 | 18,37 | 26,34 | 5,33 | 21,17 | 49,96 | 15,09 |

¹ Tot 31 december 1990 : Officiële wisselkoersen vastgesteld door de in Verrekenkamer te Brussel vergaderde bankiers.

X - 1b. — INDICATIEVE VALUTAKOERSEN¹ — ANDERE DAN EEG-LANDEN

| Daggemiddelden | 1 U.S. dollar | 100 yen | 1 Canadese dollar | 1 Zweedse kroon | 1 Zwitserse frank | 1 Oostenrijkse schilling | 1 Noorse kroon | 1 Finse mark | 100 Zaïre | 1 Australische dollar | 1 Nieuw-Zeelandse dollar | 1 ECU | 1 SDR |
|-----------------------------------|---------------|---------|-------------------|-----------------|-------------------|--------------------------|----------------|--------------|-----------|-----------------------|--------------------------|-------|-------|
| 1984 | 57,79 | 24,32 | 44,63 | 6,98 | 24,61 | 2,89 | 7,08 | 9,61 | 160,9000 | . | . | 45,06 | 59,18 |
| 1985 | 59,36 | 24,91 | 43,50 | 6,89 | 24,21 | 2,87 | 6,90 | 9,56 | 121,1900 | . | . | 44,91 | 60,12 |
| 1986 | 44,66 | 26,57 | 32,13 | 6,26 | 24,89 | 2,93 | 6,04 | 8,80 | 75,9800 | . | . | 43,79 | 52,33 |
| 1987 | 37,34 | 25,85 | 28,17 | 5,89 | 25,06 | 2,95 | 5,54 | 8,50 | 35,0400 | . | . | 43,03 | 48,26 |
| 1988 | 36,81 | 28,70 | 29,95 | 6,00 | 25,14 | 2,98 | 5,64 | 8,78 | 20,8000 | . | . | 43,42 | 49,39 |
| 1989 | 39,43 | 28,63 | 33,30 | 6,11 | 24,11 | 2,98 | 5,71 | 9,18 | 10,6500 | . | . | 43,35 | 50,50 |
| 1990 | 33,41 | 23,14 | 28,63 | 5,64 | 24,09 | 2,94 | 5,34 | 8,73 | 5,7200 | . | . | 42,50 | 45,30 |
| 1991 | 34,18 | 25,40 | 29,84 | 5,65 | 23,83 | 2,93 | 5,27 | 8,45 | 0,6860 | 26,61 | 19,76 | 42,26 | 46,67 |
| 1992 | 32,12 | 25,36 | 26,60 | 5,53 | 22,89 | 2,93 | 5,17 | 7,19 | 0,0158 | 23,62 | 17,28 | 41,54 | 45,21 |
| 1991 2 ^e kwartaal | 35,68 | 25,79 | 31,06 | 5,72 | 24,20 | 2,92 | 5,28 | 8,73 | 0,8800 | 27,50 | 20,84 | 42,33 | 47,72 |
| 3 ^e kwartaal | 35,93 | 26,33 | 31,42 | 5,67 | 23,65 | 2,93 | 5,27 | 8,51 | 0,4900 | 28,09 | 20,60 | 42,26 | 48,01 |
| 4 ^e kwartaal | 33,55 | 25,90 | 29,58 | 5,64 | 23,36 | 2,93 | 5,25 | 8,02 | 0,0998 | 26,32 | 18,81 | 42,04 | 46,40 |
| 1992 1 ^e kwartaal | 33,32 | 25,92 | 28,32 | 5,67 | 22,91 | 2,92 | 5,24 | 7,55 | 0,0377 | 25,08 | 18,13 | 42,04 | 46,26 |
| 2 ^e kwartaal | 33,21 | 25,48 | 27,81 | 5,70 | 22,49 | 2,92 | 5,26 | 7,56 | 0,0189 | 25,17 | 17,93 | 42,20 | 46,13 |
| 3 ^e kwartaal | 30,15 | 24,15 | 25,10 | 5,64 | 23,14 | 2,93 | 5,21 | 7,26 | 0,0048 | 22,05 | 16,36 | 41,65 | 43,80 |
| 4 ^e kwartaal | 31,88 | 25,92 | 25,26 | 5,14 | 22,98 | 2,93 | 4,98 | 6,43 | 0,0020 | 22,26 | 16,75 | 40,29 | 44,72 |
| 1993 1 ^e kwartaal | 33,70 | 27,93 | 26,73 | 4,48 | 22,37 | 2,93 | 4,84 | 5,86 | 0,0014 | 23,21 | 17,53 | 40,12 | 46,37 |
| 2 ^e kwartaal | 33,30 | 30,32 | 26,21 | 4,50 | 22,79 | 2,92 | 4,86 | 6,00 | 0,0011 | 23,12 | 18,00 | 40,16 | 47,03 |
| 1992 Juli | 30,69 | 24,42 | 25,75 | 5,68 | 23,02 | 2,93 | 5,25 | 7,53 | 0,0060 | 22,87 | 16,76 | 42,05 | 44,33 |
| Augustus | 29,89 | 23,66 | 25,12 | 5,66 | 23,01 | 2,93 | 5,22 | 7,50 | 0,0045 | 21,68 | 16,17 | 41,86 | 43,52 |
| September | 29,83 | 24,32 | 24,44 | 5,57 | 23,39 | 2,93 | 5,15 | 6,76 | 0,0037 | 21,56 | 16,14 | 41,06 | 43,53 |
| Oktober | 30,54 | 25,20 | 24,53 | 5,46 | 23,20 | 2,93 | 5,05 | 6,49 | 0,0024 | 21,85 | 16,49 | 40,24 | 43,71 |
| November | 32,68 | 26,38 | 25,75 | 5,24 | 22,83 | 2,92 | 5,05 | 6,46 | 0,0020 | 22,54 | 17,00 | 40,39 | 45,31 |
| December | 32,53 | 26,24 | 25,58 | 4,72 | 22,90 | 2,92 | 4,87 | 6,33 | 0,0018 | 22,44 | 16,79 | 40,27 | 45,20 |
| 1993 Januari | 33,26 | 26,59 | 26,05 | 4,58 | 22,49 | 2,93 | 4,84 | 6,13 | 0,0014 | 22,41 | 17,07 | 40,34 | 45,79 |
| Februari | 33,88 | 28,03 | 26,87 | 4,49 | 22,30 | 2,93 | 4,85 | 5,79 | 0,0013 | 23,09 | 17,48 | 40,09 | 46,42 |
| Maart | 33,92 | 29,00 | 27,20 | 4,38 | 22,32 | 2,93 | 4,84 | 5,68 | 0,0015 | 24,02 | 17,98 | 39,96 | 46,83 |
| April | 32,84 | 29,27 | 26,03 | 4,41 | 22,52 | 2,93 | 4,85 | 5,87 | 0,0012 | 23,39 | 17,71 | 40,10 | 46,41 |
| Mei | 33,01 | 29,89 | 25,99 | 4,50 | 22,80 | 2,92 | 4,86 | 6,02 | 0,0011 | 23,07 | 17,93 | 40,19 | 46,73 |
| Juni | 33,95 | 31,64 | 26,55 | 4,57 | 23,04 | 2,92 | 4,86 | 6,11 | 0,0009 | 22,92 | 18,33 | 40,20 | 47,83 |
| Juli | 35,41 | 32,93 | 27,61 | 4,45 | 23,37 | 2,93 | 4,85 | 6,13 | 0,0008 | 23,99 | 19,43 | 40,22 | 49,27 |

¹ Tot 31 december 1990 : Officiële wisselkoersen vastgesteld door de in Verrekenkamer te Brussel vergaderde bankiers.

**X - 2a. — EUROPEES MONETAIR STELSEL : SPILKOERSEN VAN DE ECU,
BILATERALE SPILKOERSEN EN KOERSEN WAAROP INTERVENTIE VERPLICHT IS GESTELD
VAN 14 MEI TOT 1 AUGUSTUS 1993**

(nationale valuta-eenheden)

| | BRUSSEL | AMSTERDAM | KOPENHAGEN | FRANKFURT | ROME/MILAAN | PARIJS | DUBLIN | MADRID | LONDEN | LISSABON |
|---|---------|-----------|------------|-----------|-------------|---------|----------|---------|--------|----------|
| Spilkoers van de ECU | 40,2123 | 2,19672 | 7,43679 | 1,94964 | — | 6,53883 | 0,808628 | 154,250 | — | 192,854 |
| De middelste waarden zijn bilaterale spilkoersen; de uiterste waarden zijn de koersen waarop interventie verplicht is | | | | | | | | | | |
| 100 Belgische franken | — | 5,58700 | 18,9143 | 4,95900 | — | 16,6310 | 2,05664 | 407,300 | — | 509,230 |
| | | 5,46286 | 18,4938 | 4,84837 | — | 16,2608 | 2,01090 | 383,589 | — | 479,590 |
| | | 5,34150 | 18,0831 | 4,74000 | — | 15,8990 | 1,96616 | 361,260 | — | 451,670 |
| 100 Nederl. guldens | 1872,15 | — | 346,240 | 90,7700 | — | 304,440 | 33,8868 | 7455,80 | — | 9321,40 |
| | 1830,54 | — | 338,537 | 88,7526 | — | 297,661 | 33,1293 | 7021,83 | — | 8779,18 |
| | 1789,85 | — | 331,020 | 86,7800 | — | 291,040 | 32,3939 | 6613,20 | — | 8267,90 |
| 100 Deense kronen | 553,000 | 30,2100 | — | 26,8100 | — | 89,9250 | 10,0087 | 2202,30 | — | 2753,50 |
| | 540,723 | 29,5389 | — | 26,2162 | — | 87,9257 | 9,78604 | 2074,15 | — | 2593,24 |
| | 528,700 | 28,8825 | — | 25,6300 | — | 85,9700 | 9,56830 | 1953,40 | — | 2442,30 |
| 100 Duitse marken | 2109,50 | 115,235 | 390,160 | — | — | 343,050 | 38,1825 | 8403,00 | — | 10504,20 |
| | 2062,55 | 112,673 | 381,443 | — | — | 335,386 | 37,3281 | 7911,72 | — | 9891,77 |
| | 2016,55 | 110,167 | 373,000 | — | — | 327,920 | 36,4964 | 7451,50 | — | 9319,70 |
| 100 Italiaanse lire | — | — | — | — | — | — | — | — | — | — |
| 100 Franse franken | 628,970 | 34,3600 | 116,320 | 30,4950 | — | — | 11,3830 | 2504,80 | — | 3131,60 |
| | 614,977 | 33,5953 | 113,732 | 29,8164 | — | — | 11,1299 | 2358,98 | — | 2949,37 |
| | 601,295 | 32,8475 | 111,200 | 29,1500 | — | — | 10,8825 | 2221,70 | — | 2777,70 |
| 100 Ierse punten | 5651,15 | 308,700 | 1045,11 | 274,000 | — | 918,900 | — | 20254,4 | — | 25323,4 |
| | 5525,45 | 301,848 | 1021,86 | 267,894 | — | 898,480 | — | 19075,5 | — | 23849,5 |
| | 5402,50 | 295,100 | 999,130 | 261,900 | — | 878,500 | — | 17965,3 | — | 22461,5 |
| 100 Spaanse pesetas | 27,6810 | 1,51213 | 5,11930 | 1,34200 | — | 4,50110 | 0,556630 | — | — | 132,750 |
| | 26,0696 | 1,42413 | 4,82126 | 1,26395 | — | 4,23911 | 0,524232 | — | — | 125,027 |
| | 24,5520 | 1,34124 | 4,54070 | 1,19000 | — | 3,99230 | 0,493722 | — | — | 117,750 |
| 100 Britse ponden | — | — | — | — | — | — | — | — | — | — |
| 100 Portugese escudo's | 22,1400 | 1,20950 | 4,09450 | 1,07300 | — | 3,60010 | 0,445207 | 84,9260 | — | — |
| | 20,8512 | 1,13906 | 3,85618 | 1,01094 | — | 3,39056 | 0,419295 | 79,9828 | — | — |
| | 19,6375 | 1,07280 | 3,63170 | 0,95200 | — | 3,19330 | 0,394892 | 75,3300 | — | — |

**X - 2a. — EUROPEES MONETAIR STELSEL : SPILKOERSEN VAN DE ECU,
BILATERALE SPILKOERSEN EN KOERSEN WAAROP INTERVENTIE VERPLICHT IS GESTELD
VANAF 2 AUGUSTUS 1993**

(nationale valuta-eenheden)

| | BRUSSEL | AMSTERDAM | KOPENHAGEN | FRANKFURT | ROME/MILAAN | PARIJS | DUBLIN | MADRID | LONDEN | LISSABON |
|---|-------------------------------|---|-------------------------------|---|-------------|-------------------------------|----------------------------------|-------------------------------|--------|-------------------------------|
| Spilkoers van de ECU | 40,2123 | 2,19672 | 7,43679 | 1,94964 | — | 6,53883 | 0,808628 | 154,250 | — | 192,854 |
| De middelste waarden zijn bilaterale spilkoersen; de uiterste waarden zijn de koersen waarop interventie verplicht is | | | | | | | | | | |
| 100 Belgische franken | — | 6,34340 5,46286 4,70454 | 21,4747 18,4938 15,9266 | 5,63000 4,84837 4,17500 | — | 18,8800 16,2608 14,0050 | 2,33503 2,01090 1,73176 | 445,418 383,589 330,342 | — | 556,890 479,590 413,020 |
| 100 Nederl. guldens | 2125,60 1830,54 1576,45 | — | 393,105 338,537 291,544 | 103,058 ¹ 88,7526 76,4326 ² | — | 345,650 297,661 256,350 | 42,7439 36,8105 31,7007 | 8153,70 7021,83 6047,10 | — | 10194,3 8779,18 7560,50 |
| 100 Deense kronen | 627,880 540,723 465,665 | 34,3002 29,5389 25,4385 | — | 30,4450 26,2162 22,5750 | — | 102,100 87,9257 75,7200 | 12,6261 10,8734 9,36403 | 2408,50 2074,15 1786,20 | — | 3011,20 2593,24 2233,30 |
| 100 Duitse marken | 2395,20 2062,55 1776,20 | 130,834 ³ 112,673 97,0325 ⁴ | 442,968 381,443 328,461 | — | — | 389,480 335,386 288,810 | 48,1696 41,4757 35,7143 | 9191,20 7911,72 6812,00 | — | 11481,1 9891,77 8517,90 |
| 100 Italiaanse lire | — | — | — | — | — | — | — | — | — | — |
| 100 Franse franken | 714,030 614,977 529,660 | 39,0091 33,5953 28,9381 | 132,066 113,732 97,9430 | 34,6250 29,8164 25,6750 | — | — | 14,3599 12,3666 10,6500 | 2739,30 2358,98 2031,50 | — | 3424,80 2949,37 2540,00 |
| 100 Ierse punten | 5774,45 4972,89 4282,60 | 315,450 271,662 233,952 | 1067,92 919,676 792,014 | 280,000 241,105 207,600 | — | 938,950 808,631 696,400 | — | 22150,3 19075,5 16427,6 | — | 27693,8 23849,5 20538,9 |
| 100 Spaanse pesetas | 30,2715 26,0696 22,4510 | 1,65368 1,42413 1,22644 | 5,59850 4,82126 4,15190 | 1,46800 1,26395 1,08800 | — | 4,92250 4,23911 3,65050 | 0,608731 0,524232 0,451462 | — | — | 145,180 125,027 107,670 |
| 100 Britse ponden | — | — | — | — | — | — | — | — | — | — |
| 100 Portugese escudo's | 24,2120 20,8512 17,9570 | 1,32266 1,13906 0,98094 | 4,47770 3,85618 3,32090 | 1,17400 1,01094 0,87100 | — | 3,93700 3,39056 2,91990 | 0,486881 0,419295 0,361092 | 92,8760 79,9828 68,8800 | — | — |

! Die interventiekoersen zijn niet operationeel, ingevolge een bilaterale overeenkomst tussen de Duitse en Nederlandse autoriteiten blijven de volgende interventiekoersen verder toepasselijk :

¹ 90,7700

² 86,7800

³ 115,2350

⁴ 110,1675

X - 2b. — EUROPEES MONETAIR STELSEL : AGIO OF DISAGIO VAN DE VERSCHILLENDE MUNTEN
T.O.V. DE BELGISCHE FRANK¹

| Daggemiddelden | Nederlandse gulden | Deense kroon | Duitse mark | Italiaanse lire | Franse frank | Iers punt | Spaanse peseta | Pond sterling | Portugese escudo |
|------------------------------------|--------------------|--------------|-------------|---------------------|--------------|-----------|---------------------|---------------------|---------------------|
| 1985 | + 0,62 | + 1,56 | + 0,78 | + 0,69 | + 1,21 | + 1,51 | — | — | — |
| 1986 | + 1,15 | + 0,07 | + 1,27 | + 2,38 | + 1,63 | + 0,72 | — | — | — |
| 1987 | + 0,75 | + 0,92 | + 0,76 | + 0,57 | + 0,96 | + 0,41 | — | — | — |
| 1988 | + 1,62 | + 1,02 | + 1,51 | - 1,30 | + 0,37 | + 1,34 | — | — | — |
| 1989 | + 1,48 | - 0,34 | + 1,60 | + 0,36 | + 0,43 | + 1,07 | + 4,35 ² | — | — |
| 1990 | + 0,24 | - 0,11 | + 0,24 | + 1,08 | - 0,24 | + 0,01 | + 3,35 | — | — |
| 1991 | - 0,21 | - 1,26 | - 0,18 | - 0,42 | - 1,54 | - 0,48 | + 3,58 | - 1,02 | — |
| 1992 | - 0,12 | - 1,50 | - 0,18 | - 1,03 ⁵ | - 1,24 | - 1,05 | + 1,18 | - 2,67 ⁵ | + 1,20 ⁴ |
| 1991 2 ^e kwartaal | - 0,25 | - 0,81 | - 0,26 | + 0,55 | - 1,25 | - 0,39 | + 4,57 | + 0,12 | — |
| 3 ^e kwartaal | - 0,18 | - 1,46 | - 0,17 | + 0,04 | - 1,48 | - 0,36 | + 3,64 | - 0,63 | — |
| 4 ^e kwartaal | - 0,15 | - 1,81 | - 0,14 | - 0,71 | - 1,91 | - 0,50 | + 2,41 | - 2,39 | — |
| 1992 1 ^e kwartaal | - 0,11 | - 1,86 | - 0,20 | - 0,73 | - 1,64 | - 0,68 | + 2,80 | - 3,06 | — |
| 2 ^e kwartaal | - 0,16 | - 1,48 | - 0,23 | - 1,00 | - 0,71 | - 0,60 | + 3,25 | - 1,39 | + 3,37 ⁴ |
| 3 ^e kwartaal | - 0,13 | - 1,27 | - 0,09 | - 1,50 ⁵ | - 1,15 | - 1,06 | + 0,67 | - 3,88 ⁵ | + 0,67 |
| 4 ^e kwartaal | - 0,06 | - 1,40 | - 0,22 | — | - 1,44 | - 1,83 | - 1,81 | — | - 0,26 |
| 1993 1 ^e kwartaal | + 0,07 | - 0,94 | - 0,12 | — | - 1,24 | + 0,01 | + 1,93 | — | + 1,25 |
| 2 ^e kwartaal | + 0,09 | - 0,89 | - 0,29 | — | - 0,85 | + 0,84 | + 1,24 | — | + 1,49 |
| 1992 Juli | - 0,20 | - 1,02 | - 0,12 | - 1,39 | - 0,74 | - 0,62 | + 2,02 | - 3,17 | + 2,57 |
| Augustus | - 0,17 | - 1,24 | - 0,11 | - 1,61 | - 1,26 | - 1,04 | + 1,08 | - 4,66 | + 0,67 |
| September | - 0,01 | - 1,55 | - 0,04 | — | - 1,48 | - 1,55 | - 1,14 | — | - 1,32 |
| Oktober | - 0,04 | - 1,30 | - 0,14 | — | - 1,28 | - 2,04 | - 4,04 | — | - 2,60 |
| November | - 0,11 | - 1,21 | - 0,27 | — | - 1,11 | - 1,76 | - 3,12 | — | - 0,98 |
| December | - 0,03 | - 1,68 | - 0,25 | — | - 1,90 | - 1,70 | + 1,67 | — | + 2,77 |
| 1993 Januari | + 0,01 | - 1,33 | - 0,19 | — | - 1,29 | - 1,64 | + 2,36 | — | + 2,57 |
| Februari | + 0,08 | - 0,70 | - 0,02 | — | - 0,99 | + 0,90 | + 1,75 | — | + 1,45 |
| Maart | + 0,10 | - 0,81 | - 0,13 | — | - 1,42 | + 0,66 | + 1,71 | — | - 0,08 |
| April | + 0,06 | - 0,91 | - 0,20 | — | - 1,00 | + 0,94 | + 0,25 | — | - 0,49 |
| Mei | + 0,12 | - 1,04 | - 0,32 | — | - 0,84 | + 0,77 | + 0,70 | — | + 1,21 |
| Juni | + 0,10 | - 0,74 | - 0,36 | — | - 0,72 | + 0,82 | + 2,60 | — | + 3,53 |
| Juli | + 0,33 | - 1,38 | + 0,14 | — | - 1,39 | + 0,46 | + 1,04 | — | + 1,55 |

¹ Formule = $\frac{\text{[Koers van de vreemde munt in Belgische franken (Concertatie van 14.30 u.) - Spilkoers van deze munt in Belgische franken]} \times 100}{\text{Spilkoers van deze munt in Belgische franken}}$

² Sedert 19 juni 1989.

³ Sedert 8 oktober 1990.

⁴ Sedert 1 april 1992.

⁵ Tot 31 augustus 1992.

X - 2c. — EUROPEES MONETAIR STELSEL : AFWIJKINGSINDICATOREN¹

| Daggemiddelden | Belgische frank | Nederlandse gulden | Deense kroon | Duitse mark | Italiaanse lire | Franse frank | Iers punt | Spaanse peseta | Pond sterling | Portugese escudo |
|----------------------------------|-----------------|--------------------|--------------|-------------|-------------------|--------------|-----------|-------------------|-------------------|-------------------|
| 1985 | + 33 | + 3 | - 39 | - 2 | - 7 | - 27 | - 36 | - | - | - |
| 1986 | + 48 | - 7 | + 43 | - 17 | - 30 | - 33 | + 12 | - | - | - |
| 1987 | + 41 | + 4 | - 3 | + 5 | + 12 | - 7 | + 19 | - | - | - |
| 1988 | + 50 | - 30 | 0 | - 34 | + 46 | + 36 | - 14 | - | - | - |
| 1989 | + 50 | - 23 | + 63 | - 38 | + 22 | + 33 | - 2 | - 45 ² | - | - |
| 1990 | + 16 | + 4 | + 21 | + 6 | - 38 | + 30 | + 14 | - 48 | - 14 ³ | - |
| 1991 | - 25 | - 16 | + 35 | - 22 | - 21 | + 57 | - 2 | - 67 | + 12 | - |
| 1992 | - 36 | - 30 | + 35 | - 35 | + 18 ⁵ | + 28 | + 14 | - 37 | + 40 ⁵ | - 36 ⁴ |
| 1991 2 ^e kwartaal ... | - 13 | - 1 | + 25 | 0 | - 40 | + 55 | + 6 | - 78 | - 4 | - |
| 3 ^e kwartaal ... | - 22 | - 13 | + 47 | - 18 | - 24 | + 58 | - 4 | - 67 | + 6 | - |
| 4 ^e kwartaal ... | - 38 | - 31 | + 46 | - 41 | - 6 | + 62 | - 14 | - 55 | + 31 | - |
| 1992 1 ^e kwartaal ... | - 39 | - 34 | + 50 | - 38 | - 3 | + 47 | - 5 | - 61 | + 45 | - |
| 2 ^e kwartaal ... | - 24 | - 16 | + 46 | - 17 | + 25 | + 12 | + 5 | - 61 | + 20 | -59 ⁴ |
| 3 ^e kwartaal ... | - 37 | - 31 | + 24 | - 42 | + 40 ⁵ | + 22 | + 14 | - 32 | + 60 ⁵ | -31 |
| 4 ^e kwartaal ... | - 42 | - 40 | + 23 | - 42 | - | + 30 | + 43 | + 4 | - | -22 |
| 1993 1 ^e kwartaal ... | - 23 | - 27 | + 21 | - 24 | - | + 43 | - 22 | - 43 | - | -30 |
| 2 ^e kwartaal ... | - 9 | - 14 | + 31 | + 6 | - | + 37 | - 47 | - 24 | - | -26 |
| 1992 Juli | - 30 | - 20 | + 19 | - 31 | + 39 | + 7 | 0 | - 46 | + 49 | - 53 |
| Augustus | - 37 | - 29 | + 22 | - 42 | + 42 | + 27 | + 13 | - 37 | + 72 | - 29 |
| September | - 43 | - 43 | + 30 | - 54 | - | + 32 | + 30 | - 14 | - | - 10 |
| Oktober | - 48 | - 47 | + 13 | - 55 | - | + 14 | + 46 | + 29 | - | + 3 |
| November | - 43 | - 39 | + 14 | - 40 | - | + 11 | + 39 | + 24 | - | - 13 |
| December | - 36 | - 35 | + 43 | - 32 | - | + 65 | + 44 | - 41 | - | - 57 |
| 1993 Januari | - 27 | - 28 | + 36 | - 24 | - | + 41 | + 49 | - 48 | - | - 50 |
| Februari | - 19 | - 24 | + 14 | - 24 | - | + 34 | - 58 | - 40 | - | - 33 |
| Maart | - 24 | - 30 | + 14 | - 24 | - | + 52 | - 52 | - 41 | - | - 10 |
| April | - 13 | - 17 | + 29 | - 5 | - | + 41 | - 54 | - 11 | - | + 2 |
| Mei | - 11 | - 17 | + 37 | + 6 | - | + 34 | - 44 | - 14 | - | - 21 |
| Juni | - 5 | - 10 | + 29 | + 16 | - | + 35 | - 42 | - 44 | - | - 57 |
| Juli | - 9 | - 25 | + 56 | - 21 | - | + 69 | - 29 | - 14 | - | - 22 |

¹ Het minteken wijst erop dat de betrokken munt de neiging vertoont af te wijken in de zin van een appreciatie. Het plusteken duidt vanzelfsprekend op een tegenovergestelde toestand (Voor de wijze van berekening van de afwijkingsindicator, zie *Tijdschrift van de Nationale Bank van België*, LIV^e jaargang, Deel II, N^o 1-2, juli-augustus 1979, « Het Europees Monetair Stelsel », Bijlage I).

² Sedert 19 juni 1989.

³ Sedert 8 oktober 1990.

⁴ Sedert 6 april 1992.

⁵ Tot 31 augustus 1992.

X - 2d. — EUROPEES MONETAIR STELSEL

| Valuta's | Samenstelling, spilkoersen in Belgische franken en relatieve gewichten van de Ecu | | | | Maximaal afwijkinginterval van de verschillende valuta's ¹ |
|--|---|---|--|--|---|
| | Pakketten ² van valuta's die opgenomen zijn in de mand of Ecu | Bilaterale spilkoersen in Belgische frank | Tegenwaarde in Belgische frank van ieder valutapakket ² | Proportionele aandelen of relatieve gewichten van ieder valutapakket in de mand of Ecu | |
| | (1) | (2) | (3) = (1) × (2) | (4) | |
| van 1 februari 1993 tot 13 mei 1993 | | | | | |
| Duitse mark | 0,6242 | 20,6255 | 12,8745 | 31,96 | 1,53 |
| Franse frank | 1,332 | 6,14977 | 8,1915 | 20,34 | 1,79 |
| Pond sterling | 0,08784 | 49,8252 ³ | 4,3766 | 10,86 | — |
| Italiaanse lire | 151,8 | 0,022425 ³ | 3,4041 | 8,45 | — |
| Nederlandse gulden | 0,2198 | 18,3054 | 4,0235 | 9,99 | 2,03 |
| Belgische en Luxemburgse frank | 3,431 | 1 | 3,431 | 8,52 | 2,06 |
| Deense kroon | 0,1976 | 5,40723 | 1,0685 | 2,65 | 2,19 |
| Iers punt | 0,008552 | 49,7289 | 0,4253 | 1,06 | 2,23 |
| Griekse drachme | 1,44 | 0,155338 ³ | 0,2237 | 0,56 | — |
| Spaanse peseta | 6,885 | 0,283364 | 1,9510 | 4,84 | 5,71 |
| Portugese escudo | 1,393 | 0,223006 | 0,3106 | 0,77 | 5,95 |
| Totaal ... | | | 40,2802 | 100,00 | |
| van 14 mei 1993 tot 1 augustus 1993 | | | | | |
| Duitse mark | 0,6242 | 20,6255 | 12,8745 | 32,02 | 1,53 |
| Franse frank | 1,332 | 6,14977 | 8,1915 | 20,37 | 1,79 |
| Pond sterling | 0,08784 | 51,1120 ³ | 4,4897 | 11,16 | — |
| Italiaanse lire | 151,8 | 0,022425 ³ | 3,4041 | 8,47 | — |
| Nederlandse gulden | 0,2198 | 18,3054 | 4,0235 | 10,01 | 2,02 |
| Belgische en Luxemburgse frank | 3,431 | 1 | 3,431 | 8,53 | 2,06 |
| Deense kroon | 0,1976 | 5,40723 | 1,0685 | 2,66 | 2,19 |
| Iers punt | 0,008552 | 49,7289 | 0,4253 | 1,06 | 2,23 |
| Griekse drachme | 1,44 | 0,152024 ³ | 0,2189 | 0,54 | — |
| Spaanse peseta | 6,885 | 0,260696 | 1,7949 | 4,46 | 5,73 |
| Portugese escudo | 1,393 | 0,208512 | 0,2904 | 0,72 | 5,96 |
| Totaal ... | | | 40,2123 | 100,00 | |
| vanaf 2 augustus 1993 | | | | | |
| Duitse mark | 0,6242 | 20,6255 | 12,8745 | 32,02 | 10,20 |
| Franse frank | 1,332 | 6,14977 | 8,1915 | 20,37 | 11,90 |
| Pond sterling | 0,08784 | 51,1120 ³ | 4,4897 | 11,16 | — |
| Italiaanse lire | 151,8 | 0,022425 ³ | 3,4041 | 8,47 | — |
| Nederlandse gulden | 0,2198 | 18,3054 | 4,0235 | 10,01 | 13,50 |
| Belgische en Luxemburgse frank | 3,431 | 1 | 3,431 | 8,53 | 13,70 |
| Deense kroon | 0,1976 | 5,40723 | 1,0685 | 2,66 | 14,60 |
| Iers punt | 0,008552 | 49,7289 | 0,4253 | 1,06 | 14,80 |
| Griekse drachme | 1,44 | 0,152024 ³ | 0,2189 | 0,54 | — |
| Spaanse peseta | 6,885 | 0,260696 | 1,7949 | 4,46 | 14,30 |
| Portugese escudo | 1,393 | 0,208512 | 0,2904 | 0,72 | 14,90 |
| Totaal ... | | | 40,2123 | 100,00 | |

¹ Verschil tussen de voordeligste of de nadeligste koers van de Ecu in een valuta en de spilkoers van de Ecu in diezelfde valuta, uitgedrukt in procenten van de spilkoers van de Ecu.

² Aantal eenheden of fracties van iedere valuta.

³ Fictieve bilaterale spilkoers voortvloeiend uit de fictieve spilkoers van de Ecu in Griekse drachmen of ponden sterling of Italiaanse lire en uit de spilkoers van de Ecu in Belgische frank.

X - 3. — EFFECTIEVE WISSELKOERSEN

indexcijfers 1975 = 100

Bronnen : NBB, IMF : *International Financial Statistics*.

| Daggemiddelden | NBB-Indexcijfers gewogen met | | Indexcijfers van het Internationaal Monetair Fonds | | | | | | | | | | | | | |
|------------------------------------|---------------------------------|--------------------------|--|-----------------|----------------|-------|-----------------|------------------|--------------------|-----------------------|------------------|--------------------|-----------------|-----------------|-------------------|-----------|
| | de uitvoer van de BLEU | de invoer van de BLEU | Belgische frank | U.S.- dollar | Duitse mark | Yen | Franse frank | Pond sterling | Italiaanse lire | Nederlandse gulden | Zweedse kroon | Zwitserse frank | Deense kroon | Noorse kroon | Spaanse peseta | Iers punt |
| | Belgische frank | | | | | | | | | | | | | | | |
| 1984 | 96,4 | 92,4 | 89,1 | 134,8 | 123,7 | 156,9 | 65,8 | 78,6 | 47,8 | 113,3 | 67,0 | 144,5 | 77,6 | 84,8 | 48,8 | 67,4 |
| 1985 | 98,3 | 94,6 | 89,7 | 140,8 | 123,5 | 160,7 | 66,4 | 78,3 | 45,1 | 113,9 | 66,6 | 142,8 | 78,7 | 82,7 | 47,4 | 68,3 |
| 1986 | 106,6 | 102,4 | 95,3 | 114,9 | 136,9 | 203,5 | 70,4 | 72,7 | 46,7 | 126,4 | 67,3 | 160,5 | 86,9 | 80,6 | 48,5 | 73,3 |
| 1987 | 112,1 | 107,8 | 99,8 | 101,3 | 147,3 | 220,2 | 72,2 | 72,5 | 47,6 | 135,4 | 68,0 | 173,6 | 92,7 | 79,6 | 49,6 | 73,3 |
| 1988 | 111,9 | 108,0 | 98,8 | 95,4 | 146,3 | 244,0 | 70,6 | 76,5 | 45,9 | 135,1 | 68,0 | 171,3 | 91,1 | 79,4 | 51,0 | 72,8 |
| 1989 | 111,5 | 108,2 | 97,2 | 100,1 | 143,6 | 233,4 | 69,0 | 73,8 | 45,8 | 131,9 | 67,5 | 159,6 | 87,4 | 78,3 | 52,4 | 70,6 |
| 1990 | 117,8 | 115,2 | 103,3 | 93,6 | 153,8 | 209,2 | 74,5 | 74,1 | 48,0 | 139,7 | 68,2 | 175,4 | 95,9 | 80,7 | 56,4 | 76,2 |
| 1991 | 119,3 | 117,1 | 102,8 | 93,2 | 151,2 | 227,1 | 72,6 | 74,0 | 46,8 | 138,0 | 67,4 | 170,6 | 93,7 | 78,6 | 55,9 | 74,9 |
| 1990 3 ^e kwartaal | 116,7 | 118,6 | 103,8 | 92,3 | 153,8 | 206,0 | 74,9 | 76,6 | 48,2 | 139,7 | 68,3 | 180,3 | 96,2 | 81,0 | 57,4 | 76,3 |
| 4 ^e kwartaal | 118,3 | 120,6 | 104,8 | 88,0 | 156,2 | 223,6 | 75,9 | 76,6 | 48,0 | 142,0 | 68,2 | 181,3 | 97,9 | 81,8 | 57,5 | 78,0 |
| 1991 1 ^e kwartaal | 118,8 | 122,2 | 104,9 | 89,4 | 155,7 | 220,4 | 74,7 | 76,3 | 48,0 | 141,6 | 68,4 | 179,1 | 97,2 | 82,2 | 58,0 | 77,1 |
| 2 ^e kwartaal | 116,6 | 119,9 | 101,6 | 95,8 | 148,6 | 224,9 | 71,5 | 73,6 | 46,4 | 135,9 | 67,1 | 170,0 | 92,4 | 77,1 | 55,3 | 73,4 |
| 3 ^e kwartaal | 117,2 | 120,6 | 101,4 | 95,9 | 148,6 | 228,7 | 71,2 | 72,8 | 46,1 | 135,8 | 66,4 | 165,5 | 91,5 | 76,7 | 54,7 | 73,4 |
| 4 ^e kwartaal | 119,6 | 123,7 | 103,3 | 91,6 | 151,9 | 234,3 | 72,7 | 73,3 | 46,8 | 138,8 | 67,7 | 167,9 | 93,7 | 78,5 | 55,6 | 75,4 |
| 1992 1 ^e kwartaal | 120,1 | 124,8 | | | | | | | | | | | | | | |
| 2 ^e kwartaal | 120,2 | 125,2 | | | | | | | | | | | | | | |
| 3 ^e kwartaal | 123,2 | 129,2 | | | | | | | | | | | | | | |
| 1991 November | 119,8 | 123,5 | 103,4 | 91,4 | 152,0 | 233,7 | 72,8 | 73,4 | 46,8 | 138,9 | 67,9 | 167,4 | 93,7 | 78,6 | 55,8 | 75,4 |
| December | 120,6 | 124,7 | 104,4 | 90,0 | 154,2 | 233,5 | 73,8 | 73,8 | 47,2 | 140,8 | 68,6 | 170,3 | 95,0 | 79,8 | 56,1 | 76,5 |
| 1992 Januari | 120,4 | 124,4 | | | | | | | | | | | | | | |
| Februari | 120,2 | 124,5 | | | | | | | | | | | | | | |
| Maart | 120,0 | 124,2 | | | | | | | | | | | | | | |
| April | 120,1 | 124,4 | | | | | | | | | | | | | | |
| Mei | 120,0 | 124,3 | | | | | | | | | | | | | | |
| Juni | 120,8 | 125,4 | | | | | | | | | | | | | | |
| Juli | 122,3 | 127,5 | | | | | | | | | | | | | | |
| Augustus | 123,2 | 128,6 | | | | | | | | | | | | | | |
| September | 124,5 | 130,0 | | | | | | | | | | | | | | |
| Oktober | 126,2 | 131,8 | | | | | | | | | | | | | | |
| November | 125,1 | 130,9 | | | | | | | | | | | | | | |

Bibliografische referenties : *Tijdschrift van de Nationale Bank van België*, LII^e jaargang, deel I, n^o 5, mei 1977 : « De indexcijfers van de gewogen gemiddelde of effectieve wisselkoers van de Belgische frank », LIV^e jaargang, deel II, n^o 1-2,

juli-augustus 1979 : « Het Europees Monetair Stelsel », LIV^e jaargang, deel II, n^o 3, september 1979 : « Wijzigingen in hoofdstuk X : « Valutamarkt » van het statistisch gedeelte van het Tijdschrift ».

XI. — OVERHEIDSFINANCIËN *

1. — OFFICIELE SCHULD VAN DE SCHATKIST¹

(miljarden franken)

Bron : Ministerie van Financiën.

| Einde periode | Schuld in Belgische franken | | | | (5) = (1) + (3) | Schuld in vreemde valuta's | | (8) = (6) + (7) | Totale schuld (9) = (5) + (8) |
|--------------------|-----------------------------|---------------------------|---------------------------------|--|--------------------|----------------------------|---------------------------------|--------------------|--|
| | geconsolideerde | | op korte en middellange termijn | | | geconsolideerde | op korte en middellange termijn | | |
| | (1) | waarvan : OLO's (2) | (3) | waarvan : tegoeden van de particulieren bij de Postcheck (4) | | | | | |
| 1984 | 1.971,0 | — | 1.275,6 | 69,9 | 3.246,6 | 639,4 | 378,9 | 1.018,3 | 4.264,9 |
| 1985 | 2.533,3 | — | 1.391,0 | 83,5 | 3.924,3 | 574,1 | 416,2 | 990,3 | 4.914,6 |
| 1986 | 2.775,1 | — | 1.622,8 | 94,0 | 4.397,9 | 504,6 | 515,8 | 1.020,4 | 5.418,3 |
| 1987 | 3.120,4 | — | 1.706,1 | 88,4 | 4.826,5 | 496,9 | 549,1 | 1.046,0 | 5.872,5 |
| 1988 | 3.563,6 | — | 1.711,2 | 88,9 | 5.274,8 | 541,4 | 546,1 | 1.087,5 | 6.362,3 |
| 1989 | 3.791,7 | 81,8 | 1.865,4 | 105,1 | 5.657,1 | 552,1 | 579,0 | 1.131,1 | 6.788,2 |
| 1990 | 4.167,3 | 354,8 | 1.945,6 | 99,2 | 6.112,9 | 561,9 | 549,8 | 1.111,7 | 7.224,6 |
| 1991 | 4.730,5 | 1.289,8 | 1.913,4 | 90,5 | 6.643,9 | 604,2 | 502,8 | 1.107,0 | 7.750,9 |
| 1992 | 5.354,1 | 2.252,3 | 1.924,0 | 81,8 | 7.278,2 | 603,5 | 407,0 | 1.010,5 | 8.288,7 |
| 1992 Juni | 4.913,2 | 1.646,4 | 2.102,2 | 108,4 | 7.015,4 | 607,2 | 485,6 | 1.092,8 | 8.108,2 |
| Juli | 4.971,0 | 1.705,9 | 2.059,4 | 108,1 | 7.030,4 | 606,8 | 482,3 | 1.089,1 | 8.119,5 |
| Augustus | 4.987,8 | 1.723,9 | 2.065,2 | 108,2 | 7.053,0 | 596,2 | 485,9 | 1.082,1 | 8.135,1 |
| September | 4.989,1 | 1.764,7 | 2.129,3 | 90,0 | 7.118,3 | 596,8 | 468,8 | 1.065,6 | 8.183,9 |
| Oktober | 5.104,2 | 1.978,5 | 2.087,2 | 98,7 | 7.191,5 | 606,9 | 441,3 | 1.048,2 | 8.239,7 |
| November | 5.225,5 | 2.112,3 | 2.033,1 | 93,3 | 7.258,6 | 609,5 | 425,7 | 1.035,1 | 8.293,8 |
| December | 5.354,1 | 2.252,3 | 1.924,0 | 81,8 | 7.278,2 | 603,5 | 407,0 | 1.010,5 | 8.288,7 |
| 1993 Januari | 5.484,0 | 2.408,4 | 2.027,4 | 115,9 | 7.511,3 | 593,5 | 409,4 | 1.003,0 | 8.514,3 |
| Februari | 5.549,7 | 2.456,9 | 2.018,9 | 94,2 | 7.568,6 | 590,2 | 427,8 | 1.018,0 | 8.586,6 |
| Maart | 5.489,5 | 2.517,9 | 2.248,5 | 99,8 | 7.738,0 | 602,4 | 414,8 | 1.017,2 | 8.755,2 |
| April | 5.616,3 | 2.709,2 | 2.207,7 | 121,3 | 7.824,0 | 606,1 | 416,6 | 1.022,7 | 8.846,6 |
| Mei | 5.534,6 | 2.875,2 | 2.299,5 | 93,7 | 7.834,1 | 614,5 | 416,5 | 1.030,9 | 8.865,1 |
| Juni | 5.667,8 | 2.937,3 | 2.217,4 | 90,3 | 7.885,2 | 632,3 | 413,2 | 1.045,5 | 8.930,8 |

¹ Tot eind 1990 verzorgde de Schatkist het thesauriebeheer van de gemeenschappen en de gewesten. Vanaf begin 1991 (1992 voor de Duitstalige gemeenschap) beschikken zij over een autonome thesaurie, waardoor de officiële situatie van de rijksschuld vanaf die datum niet langer door hun financiële saldo wordt beïnvloed.

* Bibliografische referentie : *Tijdschriften van de Nationale Bank van België*, LXIII^e jaargang, deel 1, nr. 5, mei 1988 en LXVIII^e jaargang, nr. 7-8, juli-augustus 1993.

XI - 2. — NOMINALE VERANDERING VAN DE OFFICIELE SCHULD EN NETTO TE FINANCIEREN SALDO VAN DE SCHATKIST¹

(miljarden franken)

Bron : Ministerie van Financiën.

| | Nominale verandering van de officiële schuld van de Schatkist ² | Aanpassingen | | | | | | (8) = (2) tot (7) | Totaal netto te financieren saldo van de Schatkist ⁷ |
|----------------------|--|--|-----------------------------|-----------------------------------|---|--|-----------------------|----------------------|--|
| | | Verandering van de schatkist- certificaten in het bezit van het IMF | Wisselkoers- verschillen | Schuld- overnames ³ | Regularisatie van interesten ⁴ | Korte- termijn- beleggingen door de Schatkist ⁵ | Diversen ⁶ | | |
| | (1) | (2) | (3) | (4) | (5) | (6) | (7) | (9) = (1) - (8) | |
| 1984 | + 548,9 | + 6,3 | + 38,5 | — | — | — | — | + 44,8 | 504,1 |
| 1985 | + 649,7 | + 8,6 | - 62,9 | + 132,9 | — | — | — | + 78,6 | 571,1 |
| 1986 | + 503,7 | - 14,3 | - 44,0 | + 0,5 | + 6,0 | — | — | - 51,8 | 555,5 |
| 1987 | + 454,2 | - 3,2 | - 6,3 | + 0,1 | + 33,1 | — | — | + 23,7 | 430,5 |
| 1988 | + 489,8 | + 2,1 | + 18,6 | — | + 35,2 | — | — | + 55,9 | 433,9 |
| 1989 | + 425,9 | + 4,7 | - 25,2 | — | + 49,2 | — | — | + 28,7 | 397,2 |
| 1990 | + 436,4 | - 9,3 | + 0,3 | + 20,4 | + 31,5 | — | — | + 42,9 | 393,5 |
| 1991 | + 526,3 | + 2,7 | + 3,2 | + 25,0 | + 4,6 | + 124,4 | - 0,1 | + 159,8 | 366,5 |
| 1992 | + 537,7 | + 33,6 | + 11,0 | + 59,9 | + 21,2 | + 25,8 | + 3,8 | + 155,3 | 382,5 |
| 1992 6 maanden | + 357,2 | - 1,8 | - 0,3 | — | + 3,5 | - 53,9 | — | - 52,5 | 409,7 |
| 7 maanden | + 368,5 | - 2,0 | - 4,0 | + 3,2 | + 3,5 | - 37,1 | — | - 36,4 | 404,9 |
| 8 maanden | + 384,1 | - 1,7 | - 10,9 | + 3,2 | + 3,5 | - 50,7 | — | - 56,6 | 440,8 |
| 9 maanden | + 433,0 | - 1,0 | - 4,7 | + 3,2 | + 6,5 | - 69,7 | — | - 65,7 | 498,7 |
| 10 maanden | + 488,7 | - 1,0 | + 5,9 | + 3,2 | + 13,7 | + 0,9 | + 3,8 | + 26,5 | 462,3 |
| 11 maanden | + 542,8 | + 32,8 | + 11,2 | + 3,2 | + 16,2 | - 28,2 | + 3,8 | + 39,0 | 503,8 |
| 12 maanden | + 537,7 | + 33,6 | + 11,0 | + 59,9 | + 21,2 | + 25,8 | + 3,8 | + 155,3 | 382,5 |
| 1993 1 maand | + 225,6 | - 0,2 | - 6,3 | + 181,1 | + 5,8 | - 14,0 | — | + 166,4 | 59,2 |
| 2 maanden | + 297,9 | + 0,1 | + 4,1 | + 187,1 | + 7,5 | - 57,3 | — | + 141,4 | 156,5 |
| 3 maanden | + 466,5 | + 0,9 | + 3,8 | + 187,1 | + 12,4 | - 65,7 | + 0,2 | + 138,6 | 327,9 |
| 4 maanden | + 557,9 | + 0,9 | + 8,8 | + 187,1 | + 16,5 | + 35,4 | + 0,2 | + 248,8 | 309,1 |
| 5 maanden | + 576,4 | + 0,9 | + 17,1 | + 187,4 | + 16,5 | - 5,8 | + 0,2 | + 216,2 | 360,1 |
| 6 maanden | + 642,1 | + 1,8 | + 32,2 | + 187,4 | + 20,6 | - 35,3 | + 0,2 | + 206,9 | 435,2 |

¹ Tot eind 1990 hebben de gegevens betrekking op de nationale overheid, de gemeenschappen en de gewesten. Vanaf begin 1991 betreffen zij alleen de nationale overheid, aangezien de gemeenschappen en de gewesten met ingang van die datum over een autonome thesaurie beschikken. Wat 1991 betreft hebben zij evenwel ook betrekking op de Duitstalige gemeenschap, die slechts vanaf 1992 over een autonome thesaurie beschikt.

² De uitstaande bedragen worden weergegeven in tabel XI-1, kolom (9).

³ De schulden van de nationale sectoren (1985 en 1986), Réfribel (1987), de N.V. Kanaal en Zeehaveninrichtingen van Brussel (1990), het Fonds Nothomb (1990, 1991 en 1992), de fusiegemeenten (1992) en, in 1993, de NMNS, SOCOBESOM en Verlipack.

⁴ De regularisatielingen (schatkistbons) uitgegeven in het kader van het K.B. nr. 446 van 20 augustus 1986 (1986 tot 1990) en de betaling, via uitgave van OLO's, van de interestprorata's verschuldigd wegens de omzetting in OLO's van, enerzijds, de voormelde schatkistbons (1991) en, anderzijds, bepaalde langlopende klassieke leningen (vanaf 1992).

⁵ Overschot van de tot dekking van de financieringsbehoeften opgenomen middelen, dat tijdelijk op de geldmarkt wordt uitgezet (monetaire hervorming van 29 januari 1991).

⁶ Bevat onder meer de terugbetaling aan de vennootschappen, via de uitgave in 1992 en 1993 (voorzien) van OLO's, van een deel van de fictieve roerende voorheffing met betrekking tot liquidatieoperaties uitgevoerd in de periode tussen de aankondiging en de inwerkingtreding van de wet van 22 december 1989.

⁷ De gegevens van deze kolom stemmen overeen met die van kolom (5) van tabel XI-3 (met tegengesteld teken).

XI - 3. — SAMENSTELLING VAN HET TOTAAL NETTO TE FINANCIEREN SALDO VAN DE SCHATKIST

(miljarden franken)

Bronnen : Ministerie van Financiën, NBB.

| | Begrotingsoperaties ^{1 2} | | | Andere operaties ¹ | Netto te financieren saldo (-) van de Schatkist | | |
|--|------------------------------------|----------|-----------------|-------------------------------|---|--------------------|----------------------------|
| | Ontvangsten ³ | Uitgaven | Begrotingssaldo | | | Nationale overheid | Gemeenschappen en gewesten |
| | (1) | (2) | (3) = (1) - (2) | (4) | (5) = (3) + (4) | (6) | (7) |
| A. — Nationale overheid, gemeenschappen en gewesten | | | | | | | |
| 1985 | 1.473,4 | 2.011,3 | - 537,9 | - 33,2 | - 571,1 | - 552,0 | - 19,1 |
| 1986 | 1.500,1 | 2.051,3 | - 551,2 | - 4,3 | - 555,5 | - 552,2 | - 3,3 |
| 1987 | 1.557,9 | 1.995,3 | - 437,4 | + 6,9 | - 430,5 | - 451,2 | + 20,8 |
| 1988 | 1.614,7 | 2.028,3 | - 413,6 | - 20,3 | - 433,9 | - 416,4 | - 17,5 |
| 1989 | 1.694,5 | 2.097,5 | - 403,0 | + 5,8 | - 397,2 | - 442,4 | + 45,2 |
| 1990 | 1.839,9 | 2.240,8 | - 400,9 | + 7,4 | - 393,5 | - 365,8 | - 27,8 |
| B. — Nationale overheid | | | | | | | |
| 1990 | 1.256,7 | 1.614,2 | - 357,5 | - 8,5 | - 365,9 | - 365,8 | - 0,2 ⁴ |
| 1991 | 1.258,3 | 1.632,7 | - 374,5 | + 7,9 | - 366,5 | - 367,6 | + 1,1 ⁴ |
| 1992 | 1.303,6 | 1.703,7 | - 400,1 | + 17,6 | - 382,5 | - 382,5 | - |
| 1992 6 maanden | 595,2 | 1.009,5 | - 414,3 | + 4,5 | - 409,7 | | |
| 7 maanden | 753,7 | 1.164,0 | - 410,3 | + 5,4 | - 404,9 | | |
| 8 maanden | 845,9 | 1.298,5 | - 452,6 | + 11,8 | - 440,8 | | |
| 9 maanden | 921,8 | 1.415,3 | - 493,5 | - 5,2 | - 498,7 | | |
| 10 maanden | 1.039,8 | 1.542,4 | - 502,6 | + 40,4 | - 462,3 | | |
| 11 maanden | 1.109,2 | 1.624,1 | - 514,9 | + 11,1 | - 503,8 | | |
| 12 maanden | 1.303,6 | 1.703,7 | - 400,1 | + 17,6 | - 382,5 | | |
| 1993 1 maand | 54,8 | 193,8 | - 139,0 | + 79,8 | - 59,2 | | |
| 2 maanden | 142,8 | 332,7 | - 189,9 | + 33,5 | - 156,5 | | |
| 3 maanden | 222,4 | 568,7 | - 346,3 | + 18,4 | - 327,9 | | |
| 4 maanden | 400,3 | 744,3 | - 344,0 | + 34,9 | - 309,1 | | |
| 5 maanden | 479,0 | 867,8 | - 388,7 | + 28,6 | - 360,1 | | |
| 6 maanden | 574,5 | 1.040,6 | - 466,0 | + 30,8 | - 435,2 | | |

¹ De inhoud van de rubriek « andere operaties » werd verschillende malen gewijzigd en de begrotingsoperaties (ontvangsten en uitgaven) werden dienovereenkomstig aangepast. Voor de hele beschouwde periode werd de definitie van « andere operaties » gebruikt die sedert mei 1987 door het Ministerie van Financiën wordt gehanteerd (uitgifte- en delgingsverschillen, derdengelden, kasoperaties, ...), waarbij evenwel rekening wordt gehouden met de in voetnoot ³ vermelde wijzigingen. In 1989 en 1990 (deel A) werd de rubriek derdengelden bovendien gezuiverd van de samen-gevoegde en gedeelde belastingen ten behoeve van de gemeenschappen en de gewesten.

² De ontvangsten en uitgaven omvatten tevens de aan de EEG afgestane bedragen en die welke in het kader van de Maribel-operatie aan de sociale zekerheid werden toegekend.

³ Met inbegrip vanaf 1990 van de variatie, ten opzichte van eind vorig jaar, van het uitstaande bedrag van de directe belastingen die reeds geïnd maar nog niet opgesplitst zijn volgens de onderscheiden belastingcategoriën (boekhoudkundige verdragen). De gegevens werden tevens gecorrigeerd om rekening te houden met de niet-terugbetaling bij de inkohiering in 1991 en met de betaling in de vorm van OLO's in 1992 en 1993 (voorzien) van een deel van de fictieve roerende voorheffing met betrekking tot liquidatie-operaties van vennootschappen uitgevoerd in de periode tussen de aankondiging en de inwerkingtreding van de wet van 22 december 1989. De bedragen in deel A stemmen overeen met die in rubriek C van tabel XI-4. De bedragen in deel B stemmen overeen met de som van die in rubriek C.I en C.III van tabel XI-4.

⁴ Netto te financieren saldo (-) of netto financieringsoverschot (+) van de Duitstalige gemeenschap.

XI - 4. — INDELING VAN DE ONTVANGSTEN VAN DE NATIONALE OVERHEID, DE GEMEENSCHAPPEN EN DE GEWESTEN¹

(miljarden franken)

Bronnen : Ministerie van Financiën, NBB.

| | 1985 | 1986 | 1987 | 1988 | 1989 | 1990 | 1990 | 1991 | 1992 | 1992 6 maanden | 1993 6 maanden |
|--|------------|---------|---------|---------|---------|---------|---------------------------|---------|---------|-------------------|-------------------|
| | Oude reeks | | | | | | Nieuwe reeks ² | | | | |
| A. Lopende ontvangsten | 1.458,1 | 1.485,2 | 1.542,2 | 1.597,7 | 1.676,8 | 1.816,9 | 1.846,5 | 1.889,1 | 1.976,6 | 932,8 | 928,8 |
| I. Fiscale ontvangsten | 1.378,1 | 1.416,3 | 1.474,3 | 1.537,7 | 1.609,4 | 1.722,5 | 1.722,5 | 1.762,6 | 1.838,2 | 876,8 | 870,6 |
| 1. Directe belastingen ^{3,4} | 851,0 | 874,6 | 895,0 | 919,2 | 932,3 | 1.001,6 | 1.001,6 | 1.012,1 | 1.046,9 | 503,3 | 501,5 |
| waarvan : | | | | | | | | | | | |
| — bedrijfsvoorheffing | 526,4 | 534,6 | 539,6 | 554,2 | 565,6 | 616,9 | 616,9 | 711,1 | 753,0 | 363,0 | 370,6 |
| — voorafbetalingen | 156,5 | 179,6 | 185,2 | 193,4 | 208,6 | 196,8 | 196,8 | 195,3 | 195,5 | 93,0 | 88,4 |
| — kohieren van de vennootschappen ⁴ | - 3,9 | - 13,7 | - 10,2 | - 11,8 | - 21,4 | - 25,1 | - 25,1 | - 14,6 | - 29,7 | - 15,9 | - 8,7 |
| — kohieren van de natuurlijke personen | 19,4 | 14,9 | 11,5 | 11,3 | 4,0 | 3,9 | 3,9 | - 28,8 | - 17,6 | - 19,6 | - 29,7 |
| — roerende voorheffing | 126,7 | 134,2 | 140,4 | 143,8 | 146,5 | 166,6 | 166,6 | 131,0 | 108,7 | 61,5 | 57,8 |
| 2. Douane en Accijnzen | 129,1 | 131,4 | 137,0 | 143,7 | 157,8 | 173,6 | 173,6 | 185,4 | 203,1 | 100,8 | 103,5 |
| 3. BTW, Registratie en Domeinen | 398,0 | 410,3 | 442,4 | 474,7 | 519,4 | 547,3 | 547,3 | 565,1 | 588,3 | 272,8 | 265,7 |
| II. Niet-fiscale ontvangsten | 79,9 | 68,9 | 67,9 | 60,0 | 67,3 | 94,4 | 123,9 | 126,5 | 138,3 | 55,9 | 58,2 |
| B. Kapitaalontvangsten | 15,4 | 14,9 | 15,7 | 16,9 | 17,7 | 23,0 | 27,8 | 32,5 | 24,8 | 11,7 | 12,7 |
| I. Fiscale ontvangsten | 12,3 | 13,2 | 14,6 | 15,5 | 15,4 | 18,7 | 18,7 | 21,3 | 22,1 | 11,0 | 10,9 |
| II. Niet-fiscale ontvangsten | 3,1 | 1,7 | 1,1 | 1,4 | 2,3 | 4,3 | 9,1 | 11,1 | 2,7 | 0,6 | 1,8 |
| C. Totale ontvangsten | 1.473,4 | 1.500,1 | 1.557,9 | 1.614,7 | 1.694,5 | 1.839,9 | 1.874,3 | 1.921,5 | 2.001,4 | 944,4 | 941,5 |
| I. Rijksmiddelenontvangsten | 1.389,5 | 1.408,3 | 1.452,8 | 1.505,5 | 1.055,0 | 1.132,5 | 1.182,6 | 1.176,9 | 1.221,2 | 553,3 | 535,2 |
| II. Ontvangsten van de gemeenschappen en de gewesten | 25,9 | 25,2 | 34,9 | 30,8 | 556,6 | 619,3 | 617,6 | 663,3 | 697,8 | 349,2 | 367,0 |
| III. Aan de EEG afgestane ontvangsten | 45,0 | 53,7 | 56,8 | 64,2 | 68,8 | 74,1 | 74,1 | 81,4 | 82,4 | 41,9 | 39,3 |
| IV. Aan de sociale zekerheid toegewezen ontvangsten | 13,0 | 13,0 | 13,4 | 14,1 | -14,0 | 14,1 | 0,0 | 0,0 | 0,0 | 0,0 | 0,0 |

¹ Exclusief de opcentiemen ten voordele van de provincies, de gemeenten en de agglomeratie Brussel.

² Deze nieuwe reeks verschilt op drie punten van de oude :

- de eigen middelen van de (afgeschafte) begrotingsfondsen worden voortaan in de niet-fiscale rijksmiddelenontvangsten opgenomen;
- de bedragen die in het kader van de Maribel-operatie aan de sociale zekerheid worden toegekend (Rubriek C.IV), zijn voortaan bij de fiscale rijksmiddelenontvangsten ondergebracht;
- de niet-fiscale eigen ontvangsten van de gemeenschappen en de gewesten worden bij gebrek aan informatie niet langer geboekt.

³ Met inbegrip vanaf 1990 van de variatie, ten opzichte van eind vorig jaar, van het uitstaande bedrag van de directe belastingen die reeds geïnd maar nog niet opgesplitst zijn volgens de onderscheiden belastingscategorieën (boekhoudkundige vertragingen).

⁴ De gegevens werden gecorrigeerd om rekening te houden met de niet-terugbetaling bij de inkohiering in 1991 en met de betaling in de vorm van OLO's in 1992 en 1993 (voorzien) van een deel van de fictieve roerende voorheffing met betrekking tot liquidatieoperaties van vennootschappen uitgevoerd in de periode tussen de aankondiging en de inwerkingtreding van de wet van 22 december 1989.

XI - 5. — NETTO FINANCIËEL TEKORT (–) OF OVERSCHOT (+) VAN DE SUBSECTOREN EN VAN DE GEZAMENLIJKE OVERHEID

(miljarden franken)

Bronnen : Ministerie van Financiën, NBB.

| | Nationale overheid, gemeenschappen en gewesten ¹ | | | | | | (7) = (2) tot (6) | Lokale overheid | Sociale zekerheid ⁴ | Gezamenlijke overheid |
|------------------------------------|--|---------------------------|--|---|---|----------------------|----------------------|-----------------|--------------------------------|-----------------------|
| | Netto te financieren saldo (–) van de Schatkist ¹ | | | Netto te financieren saldo (–) van de gemeenschappen en van de gewesten vanaf 1990 ¹ | Budgettaire kredietverlening en participaties | Overige ² | | | | |
| | (1) = (2) + (3) | Nationale overheid (2) | Gemeenschappen en gewesten tot en met 1990 ¹ (3) | | | | | | | |
| 1984 | – 504,1 | – 501,4 | – 2,8 | – | + 68,9 | + 3,6 | – 431,6 | – 11,4 | + 44,6 | – 398,4 |
| 1985 | – 571,1 | – 552,0 | – 19,1 | – | + 82,7 | – 6,2 | – 494,6 | – 10,0 | + 48,6 | – 456,0 |
| 1986 | – 555,5 | – 552,2 | – 3,3 | – | + 67,7 | – 16,4 | – 504,2 | – 15,2 | + 30,7 | – 488,8 |
| 1987 | – 430,5 | – 451,2 | + 20,8 | – | + 43,2 | – 36,4 | – 423,7 | – 0,7 | + 20,8 | – 403,6 |
| 1988 | – 433,9 | – 416,4 | – 17,5 | – | + 43,2 | – 39,3 | – 430,0 | – 4,7 | + 15,5 | – 419,2 |
| 1989 | – 397,2 | – 442,4 | + 45,2 | – | + 36,0 | – 68,6 | – 429,8 | – 31,5 | + 47,1 | – 414,2 |
| 1990 | – 393,5 | – 365,8 | – 27,8 | – | + 24,7 | – 54,0 | – 422,9 | – 14,4 | + 47,4 | – 389,8 |
| 1991 | – 366,5 | – 367,6 | + 1,1 | – 34,7 | + 20,2 | – 25,0 | – 406,0 | – 41,5 | – 14,4 | – 462,0 |
| 1992 | – 382,5 | – 382,5 | – | – 61,7 | + 23,9 | – 39,1 | – 459,4 | – 21,5 | – 4,9 | – 485,8 |
| 1989 4 ^e kwartaal | + 17,1 | + 8,7 | + 8,4 | – | + 10,5 | – 13,2 | + 14,3 | – 11,5 | + 32,4 | + 35,3 |
| 1990 1 ^e kwartaal | – 285,0 | – 264,4 | – 20,6 | – | + 5,3 | – 34,6 | – 314,3 | + 8,9 | + 14,0 | – 291,3 |
| 2 ^e kwartaal | – 65,7 | – 61,1 | – 4,6 | – | + 4,9 | – 8,8 | – 69,6 | – 32,8 | + 13,5 | – 88,9 |
| 3 ^e kwartaal | – 61,0 | – 46,9 | – 14,1 | – | + 4,9 | – 4,2 | – 60,3 | + 7,5 | + 4,8 | – 48,0 |
| 4 ^e kwartaal | + 18,2 | + 6,7 | + 11,5 | – | + 9,6 | – 6,5 | + 21,4 | + 2,0 | + 15,0 | + 38,4 |
| 1991 1 ^e kwartaal | – 267,8 | – 267,4 | – 0,4 | – 14,3 | + 5,6 | – 3,9 | – 280,4 | – 2,3 | + 10,2 | – 272,4 |
| 2 ^e kwartaal | – 121,9 | – 122,9 | + 1,0 | + 1,6 | + 5,8 | – 14,0 | – 128,4 | – 28,3 | – 7,7 | – 164,5 |
| 3 ^e kwartaal | – 33,9 | – 34,3 | + 0,4 | – 31,2 | + 0,5 | – 1,6 | – 66,2 | + 0,9 | – 27,1 | – 92,4 |
| 4 ^e kwartaal | + 57,1 | + 57,0 | + 0,1 | + 9,2 | + 8,2 | – 5,5 | + 69,0 | – 11,8 | + 10,2 | + 67,4 |
| 1992 1 ^e kwartaal | – 309,3 | – 309,3 | – | – 24,4 | + 5,3 | + 0,3 | – 328,0 | – 16,5 | + 3,3 | – 341,3 |
| 2 ^e kwartaal | – 100,5 | – 100,5 | – | – 11,8 | + 5,1 | – 10,7 | – 117,9 | – 11,3 | – 12,6 | – 141,8 |
| 3 ^e kwartaal | – 89,0 | – 89,0 | – | – 19,7 | + 5,5 | – 1,4 | – 104,6 | + 0,4 | – 11,2 | – 115,5 |
| 4 ^e kwartaal | + 116,2 | + 116,2 | – | – 5,8 | + 8,0 | – 27,3 | + 91,1 | + 6,0 | + 15,6 | + 112,7 |

¹ Tot eind 1990 verzorgde de Schatkist het thesauriebeheer van de gemeenschappen en de gewesten. Het saldo van die entiteiten [kolom (3)] maakte derhalve deel uit van het totale netto te financieren saldo van de Schatkist. Vanaf begin 1991 is dat niet meer het geval, aangezien die entiteiten sedertdien over een autonome thesaurie beschikken (voor de Duitstalige gemeenschap geldt deze regeling slechts vanaf 1992); hun netto te financieren saldo komt sedertdien derhalve in kolom (4) voor.

² Debudgettering en vooruitfinancieringen van operaties andere dan die in de vorm van kredietverlening en participaties.

³ Exclusief de financiering van de kredietverlening en participaties.

⁴ De gegevens over de sociale zekerheid hebben betrekking op dezelfde instellingen als in de nationale rekeningen en houden, net als deze laatste, rekening met de verschuldigde sociale-zekerheidsbijdragen en niet met die welke effectief werden gestort.

XI - 6. — NIEUWE VERPLICHTINGEN EN VORMING VAN FINANCIËLE ACTIVA DOOR DE OVERHEID

(miljarden franken)

Bron : NBB.

| | Nieuwe verplichtingen | | | | | | (6) = (2) + (3) + (4) | (7) = (1) + (6) | Vorming van financiële activa in Belgische franken ² | waarvan : door de Schatkist ³ | Saldo ⁴ (10) = (7) - (8) |
|------------------------------------|------------------------|--|---------------------------------|---------------------------|-------|-------|--------------------------|--------------------|---|--|---|
| | In vreemde valuta's | In Belgische franken | | | | (5) | | | | | |
| | | Bij de Nationale Bank van België ¹ | Andere | | | | | | | | |
| | | | Voor ten hoogste een jaar | Voor meer dan een jaar | | | | | | | |
| (1) | (2) | (3) | (4) | (5) | (6) | (7) | (8) | (9) | (10) | | |
| 1984 | + 155 | + 12 | + 71 | + 329 | — | + 411 | + 567 | + 169 | — | + 398 | |
| 1985 | + 34 | - 18 | + 53 | + 562 | — | + 597 | + 632 | + 176 | — | + 456 | |
| 1986 | + 63 | + 27 | + 294 | + 225 | — | + 546 | + 609 | + 121 | — | + 489 | |
| 1987 | + 33 | - 82 | + 219 | + 381 | — | + 518 | + 551 | + 148 | — | + 404 | |
| 1988 | + 20 | - 21 | + 34 | + 497 | — | + 510 | + 529 | + 110 | — | + 419 | |
| 1989 | + 69 | - 40 | + 274 | + 204 | + 82 | + 438 | + 507 | + 92 | — | + 414 | |
| 1990 | - 22 | - 30 | + 137 | + 448 | + 273 | + 555 | + 533 | + 143 | — | + 390 | |
| 1991 | - 13 | - 107 | + 108 | + 670 | + 935 | + 671 | + 658 | + 196 | + 124 | + 462 | |
| 1992 | - 112 | 0 | - 55 | + 746 | + 963 | + 691 | + 578 | + 92 | + 26 | + 486 | |
| 1990 3 ^e kwartaal | - 36 | + 1 | + 45 | + 66 | + 103 | + 112 | + 76 | + 27 | — | + 48 | |
| 4 ^e kwartaal | + 21 | + 31 | - 145 | + 103 | + 102 | - 11 | + 10 | + 48 | — | - 38 | |
| 1991 1 ^e kwartaal | - 6 | - 106 | + 310 | + 170 | + 341 | + 374 | + 368 | + 96 | + 63 | + 272 | |
| 2 ^e kwartaal | - 2 | 0 | + 6 | + 225 | + 382 | + 231 | + 229 | + 64 | + 35 | + 165 | |
| 3 ^e kwartaal | 0 | + 1 | - 38 | + 87 | + 109 | + 49 | + 49 | - 43 | - 23 | + 92 | |
| 4 ^e kwartaal | - 5 | - 2 | - 170 | + 189 | + 103 | + 17 | + 12 | + 79 | + 49 | - 67 | |
| 1992 1 ^e kwartaal | - 17 | - 1 | + 165 | + 146 | + 154 | + 311 | + 293 | - 48 | - 38 | + 341 | |
| 2 ^e kwartaal | - 1 | 0 | + 12 | + 115 | + 203 | + 127 | + 126 | - 16 | - 16 | + 142 | |
| 3 ^e kwartaal | - 23 | 0 | + 22 | + 92 | + 118 | + 114 | + 91 | - 25 | - 16 | + 115 | |
| 4 ^e kwartaal | - 71 | 0 | - 254 | + 393 | + 488 | + 139 | + 68 | + 181 | + 95 | - 113 | |

¹ Veranderingen van het uitstaande bedrag schatkistcertificaten dat het Rentenfonds financiert via de bijzondere bijstand van de Nationale Bank van België, van de portefeuille Belgische overheidseffecten van deze laatste en van de geconsolideerde vordering van de Bank op de Staat. Vanaf 1991 omvat deze kolom nog enkel de, in het kader van een tot 15 miljard Belgische franken beperkte speciale kasfaciliteit, door de Bank aan de Staat verstrekte voorschotten. Per 1 juli 1993 werd die kasfaciliteit krachtens de wet van 22 maart 1993 betreffende het statuut van en het toezicht op de kredietinstellingen volledig afgeschaft.

² Met inbegrip van de kredietverlening en participaties.

³ Het betreft de zogenaamde « beheersverrichtingen » van de Schatkist.

⁴ Deze kolom stemt overeen met het netto financiële tekort van de overheid vermeld in kolom (10) van tabel XI-5 (met tegengesteld teken).

XI - 7. — FINANCIËLE ACTIVA IN HET BEZIT VAN DE OVERHEID¹

(veranderingen in miljarden franken)

Bron : NBB.

| | Giraal geld (1) | Andere activa voor ten hoogste een jaar ² | | (4) = (2) + (3) | Activa voor meer dan een jaar ² (5) | Totaal ³ (6) = (1) + (4) + (5) |
|------------------------------------|--------------------|--|---|-----------------|---|---|
| | | Bij de nationale financiële instellingen ⁴ (2) | Bij de nationale niet-financiële sectoren en in het buitenland (3) | | | |
| 1984 | + 15,6 | + 20,2 | + 20,9 | + 41,2 | + 111,9 | + 168,7 |
| 1985 | + 9,0 | + 27,5 | + 15,1 | + 42,5 | + 124,1 | + 175,6 |
| 1986 | - 5,8 | + 8,8 | + 6,2 | + 15,0 | + 111,4 | + 120,6 |
| 1987 | + 6,3 | + 17,2 | + 15,3 | + 32,5 | + 108,8 | + 147,6 |
| 1988 | + 13,3 | + 13,1 | + 5,6 | + 18,7 | + 78,1 | + 110,2 |
| 1989 | - 0,8 | + 10,9 | + 18,3 | + 29,3 | + 63,9 | + 92,4 |
| 1990 | - 4,5 | + 48,5 | + 1,2 | + 49,8 | + 98,1 | + 143,4 |
| 1991 | + 3,0 | + 65,1 | + 24,9 | + 90,0 | + 103,1 | + 196,1 |
| 1992 | + 0,2 | - 10,5 | + 49,8 | + 39,3 | + 53,0 | + 92,4 |
| 1990 3 ^e kwartaal | + 7,4 | + 24,1 | - 22,0 | + 2,1 | + 17,9 | + 27,4 |
| 4 ^e kwartaal | + 1,5 | - 17,6 | + 47,1 | + 29,6 | + 17,0 | + 48,1 |
| 1991 1 ^e kwartaal | - 15,7 | + 97,2 | - 14,7 | + 82,5 | + 28,7 | + 95,6 |
| 2 ^e kwartaal | - 0,2 | + 6,0 | + 20,4 | + 26,4 | + 38,0 | + 64,2 |
| 3 ^e kwartaal | - 23,8 | - 4,3 | - 35,8 | - 40,1 | + 21,0 | - 42,9 |
| 4 ^e kwartaal | + 42,7 | - 33,8 | + 54,9 | + 21,2 | + 15,4 | + 79,2 |
| 1992 1 ^e kwartaal | - 23,8 | - 18,6 | - 15,3 | - 33,9 | + 9,8 | - 47,9 |
| 2 ^e kwartaal | + 6,8 | - 36,5 | + 0,4 | - 36,1 | + 13,5 | - 15,9 |
| 3 ^e kwartaal | - 10,2 | - 3,5 | - 25,7 | - 29,2 | + 14,6 | - 24,7 |
| 4 ^e kwartaal | + 27,4 | + 48,1 | + 90,3 | + 138,4 | + 15,1 | + 180,9 |

¹ Alleen de financiële activa die bij wijze van voorlopige belegging in het bezit zijn van de nationale, communautaire, regionale of lokale overheid, alsook de achterstallige bedrijfsvoorheffing en de vorderingen van de instellingen van sociale zekerheid.

² Oorspronkelijke looptijd.

³ Dit stemt overeen met tabel XI-6, kolom (8).

⁴ NBB, Muntfonds, BPC, Rentenfonds, HWI, banken, spaarbanken, ondernemingen die onder hoofdstuk I van de Wet van 10 juni 1964 vallen, kredietinstellingen van de overheidssector.

XI - 8. — UITSTAANDE BEDRAGEN VAN DE SCHULDEN EN FINANCIËLE ACTIVA VAN DE OVERHEID¹

(miljarden franken)

Bron : NBB.

| Einde periode | Schulden | | | | Financiële activa in Belgische franken ³ | | Nettoschulden | | p.m. Geharmoniseerde schuld | |
|----------------------------------|---------------------|--|------------------------|-----------------|---|---|-----------------|---|-----------------------------|-------|
| | In vreemde valuta's | In Belgische franken | | (4) = (2) + (3) | (5) = (1) + (4) | waarvan : geldmarkt-beleggingen door de Schatkist | (8) = (5) - (6) | p.m. Totaal exclusief de schuld t.o.v. het IMF ⁴ | | |
| | | Voor ten hoogste een jaar ² | Voor meer dan een jaar | | | | | | | (6) |
| (1) | (2) | (3) | (4) | (5) | (6) | (7) | (8) | (9) | (10) | |
| 1984 | 1.060 | 1.236 | 3.073 | 4.309 | 5.369 | 452 | — | 4.918 | 4.827 | 4.619 |
| 1985 | 1.028 | 1.279 | 3.635 | 4.915 | 5.943 | 511 | — | 5.433 | 5.334 | 5.250 |
| 1986 | 1.046 | 1.586 | 3.861 | 5.447 | 6.493 | 531 | — | 5.962 | 5.877 | 5.739 |
| 1987 | 1.069 | 1.720 | 4.246 | 5.965 | 7.034 | 573 | — | 6.462 | 6.380 | 6.201 |
| 1988 | 1.107 | 1.734 | 4.743 | 6.477 | 7.584 | 617 | — | 6.967 | 6.884 | 6.663 |
| 1989 | 1.150 | 1.974 | 4.946 | 6.920 | 8.070 | 655 | — | 7.415 | 7.327 | 7.088 |
| 1990 | 1.128 | 2.071 | 5.394 | 7.466 | 8.594 | 713 | — | 7.880 | 7.801 | 7.519 |
| 1991 | 1.118 | 2.095 | 5.972 | 8.067 | 9.185 | 810 | 124 | 8.376 | 8.294 | 7.992 |
| 1992 | 1.017 | 2.074 | 6.716 | 8.790 | 9.807 | 852 | 150 | 8.954 | 8.839 | 8.491 |
| 1989 4 ^e kwartaal ... | 1.150 | 1.974 | 4.946 | 6.920 | 8.070 | 655 | — | 7.415 | 7.327 | 7.088 |
| 1990 1 ^e kwartaal ... | 1.154 | 2.234 | 5.002 | 7.236 | 8.390 | 668 | — | 7.722 | 7.633 | 7.376 |
| 2 ^e kwartaal ... | 1.147 | 2.139 | 5.225 | 7.365 | 8.511 | 665 | — | 7.846 | 7.767 | 7.469 |
| 3 ^e kwartaal ... | 1.114 | 2.186 | 5.291 | 7.477 | 8.591 | 679 | — | 7.912 | 7.833 | 7.535 |
| 4 ^e kwartaal ... | 1.128 | 2.071 | 5.394 | 7.466 | 8.594 | 713 | — | 7.880 | 7.801 | 7.519 |
| 1991 1 ^e kwartaal ... | 1.146 | 2.306 | 5.530 | 7.836 | 8.983 | 784 | 63 | 8.198 | 8.122 | 7.884 |
| 2 ^e kwartaal ... | 1.157 | 2.317 | 5.755 | 8.072 | 9.230 | 812 | 99 | 8.417 | 8.336 | 8.082 |
| 3 ^e kwartaal ... | 1.142 | 2.280 | 5.842 | 8.122 | 9.264 | 753 | 76 | 8.512 | 8.430 | 8.091 |
| 4 ^e kwartaal ... | 1.118 | 2.095 | 5.972 | 8.067 | 9.185 | 810 | 124 | 8.376 | 8.294 | 7.992 |
| 1992 1 ^e kwartaal ... | 1.107 | 2.260 | 6.117 | 8.377 | 9.484 | 754 | 86 | 8.730 | 8.647 | 8.275 |
| 2 ^e kwartaal ... | 1.099 | 2.269 | 6.232 | 8.502 | 9.601 | 723 | 71 | 8.878 | 8.798 | 8.385 |
| 3 ^e kwartaal ... | 1.072 | 2.293 | 6.324 | 8.617 | 9.688 | 683 | 55 | 9.005 | 8.924 | 8.460 |
| 4 ^e kwartaal ... | 1.017 | 2.074 | 6.716 | 8.790 | 9.807 | 852 | 150 | 8.954 | 8.839 | 8.491 |

¹ De berekeningswijze van de reeksen met betrekking tot zowel de lagere overheid als de sociale zekerheid werden vanaf 1984 in lichte mate gewijzigd; voor de eerstgenoemde betreft het voornamelijk een boekhoudkundige wijziging van de balansgegevens van het Gemeentekrediet van België terwijl het bij de laatstgenoemde om een uitbreiding gaat van het aantal arbeidsongevallenkassen waarvan de operaties opgetekend worden.

² Met inbegrip van het uitstaande bedrag schatkistcertificaten dat het Rentenfonds financiert via de bijzondere bijstand van de Nationale Bank van België en van de portefeuille Belgische overheidseffecten van deze laatste.

³ Exclusief kredietverleningen en participaties.

⁴ De afgifte van schatkistcertificaten, die niet rentedragend zijn, aan het IMF geeft geen aanleiding tot schatkistontvangsten voor de overheid.

XII. — GLOBALISATIES VAN DE JAARREKENINGEN VAN DE NIET-FINANCIËLE ONDERNEMINGEN *

1a. — GEHEEL VAN DE NIET-FINANCIËLE ONDERNEMINGEN — GLOBALISATIE VAN DE BALANSEN NA WINSTVERDELING

Volledige en verkorte schema's

(miljarden franken)¹

| | Geheel van de ondernemingen | | | | | | | |
|---|-----------------------------|----------------|----------------|----------------|----------------|-----------------|-----------------|-------------------|
| | 1984 | 1985 | 1986 | 1987 | 1988 | 1989 | 1990 | 1991 ² |
| Aantal jaarrekeningen | 74.440 | 87.903 | 88.969 | 100.964 | 109.464 | 118.633 | 130.728 | 144.243 |
| ACTIVA | | | | | | | | |
| A. Vaste activa | | | | | | | | |
| I. Oprichtingskosten | 30,8 | 28,1 | 22,7 | 21,6 | 13,7 | 11,4 | 10,6 | 14,2 |
| II. Immateriële vaste activa | 121,0 | 151,7 | 180,6 | 193,3 | 231,4 | 263,6 | 301,4 | 307,7 |
| III. Materiële vaste activa | | | | | | | | |
| a. Terreinen en gebouwen | 725,4 | 778,8 | 805,8 | 853,9 | 935,9 | 1.048,7 | 1.189,8 | 1.324,2 |
| b. Installaties, machines en uitrustingen | 911,4 | 1.055,0 | 1.084,3 | 1.125,2 | 1.169,6 | 1.258,5 | 1.319,3 | 1.410,0 |
| c. Meubilair en rollend materieel | 195,3 | 204,1 | 230,4 | 248,8 | 264,6 | 296,2 | 319,2 | 299,0 |
| d. Leasing en soortgelijke rechten | 39,9 | 44,6 | 56,7 | 89,3 | 100,7 | 122,2 | 127,4 | 155,9 |
| e. Overige materiële vaste activa | 67,0 | 75,2 | 78,5 | 84,6 | 96,4 | 114,0 | 142,9 | 163,5 |
| f. Activa in aanbouw en vooruitbetalingen | 213,5 | 150,9 | 147,8 | 147,9 | 162,2 | 189,3 | 259,9 | 271,6 |
| Totaal materiële vaste activa | 2.152,5 | 2.308,7 | 2.403,4 | 2.549,7 | 2.729,2 | 3.028,9 | 3.358,6 | 3.624,3 |
| IV. Financiële vaste activa | 514,5 | 622,0 | 755,2 | 886,3 | 1.142,0 | 1.535,2 | 1.991,2 | 2.264,5 |
| Totaal vaste activa | 2.818,8 | 3.110,5 | 3.362,0 | 3.650,8 | 4.116,3 | 4.839,1 | 5.661,7 | 6.210,7 |
| B. Vlottende activa | | | | | | | | |
| V. Vorderingen op meer dan één jaar | | | | | | | | |
| a. Handelsvorderingen | 52,8 | 51,5 | 62,8 | 63,5 | 68,7 | 75,8 | 89,3 | 117,9 |
| b. Overige vorderingen | 82,5 | 98,0 | 118,0 | 190,0 | 275,2 | 376,7 | 458,8 | 519,8 |
| Totaal vorderingen op meer dan één jaar | 135,2 | 149,5 | 180,8 | 253,5 | 343,9 | 452,5 | 548,1 | 637,7 |
| VI. Voorraden en bestellingen in uitvoering | | | | | | | | |
| a. Voorraad | 1.029,3 | 1.088,5 | 1.056,7 | 1.056,7 | 1.153,7 | 1.250,4 | 1.310,0 | 1.370,3 |
| b. Bestellingen in uitvoering | 194,5 | 191,2 | 207,2 | 179,9 | 162,5 | 181,6 | 220,3 | 243,5 |
| Totaal voorraden en bestellingen in uitvoering | 1.223,8 | 1.279,7 | 1.263,9 | 1.236,6 | 1.316,2 | 1.432,0 | 1.530,3 | 1.613,7 |
| VII. Vorderingen op ten hoogste één jaar | | | | | | | | |
| a. Handelsvorderingen | 1.526,8 | 1.690,9 | 1.648,5 | 1.659,9 | 1.890,9 | 2.154,3 | 2.298,4 | 2.417,0 |
| b. Overige vorderingen | 312,5 | 356,0 | 415,0 | 484,3 | 725,8 | 1.002,4 | 1.250,9 | 1.466,7 |
| Totaal vorderingen op ten hoogste één jaar | 1.839,2 | 2.047,0 | 2.063,5 | 2.144,2 | 2.616,7 | 3.156,7 | 3.549,3 | 3.883,7 |
| VIII. Geldbeleggingen | 238,8 | 273,6 | 331,7 | 430,5 | 544,6 | 722,1 | 756,9 | 769,8 |
| IX. Liquide middelen | 226,2 | 240,0 | 258,4 | 278,2 | 317,9 | 360,8 | 382,1 | 409,6 |
| X. Overlopende rekeningen | 103,4 | 115,7 | 112,8 | 114,6 | 129,8 | 143,0 | 163,3 | 186,8 |
| Totaal vlottende activa | 3.766,7 | 4.105,5 | 4.211,1 | 4.457,7 | 5.269,1 | 6.267,1 | 6.930,1 | 7.501,3 |
| BALANSTOTAAL | 6.585,5 | 7.216,0 | 7.573,1 | 8.108,4 | 9.385,4 | 11.106,2 | 12.591,8 | 13.712,0 |

| PASSIVA | | | | | | | | |
|--|----------------|----------------|----------------|----------------|----------------|----------------|----------------|----------------|
| A. Eigen vermogen | | | | | | | | |
| I. Kapitaal | 1.176,3 | 1.247,3 | 1.396,8 | 1.511,7 | 1.783,7 | 2.101,7 | 2.552,9 | 2.984,7 |
| II. Uitgiftepremies | 55,3 | 141,9 | 146,8 | 158,2 | 178,1 | 205,2 | 267,3 | 284,1 |
| III. Herwaarderingsmeerwaarden | 195,6 | 172,7 | 151,8 | 142,8 | 101,2 | 103,5 | 107,4 | 110,3 |
| IV. Reserves | | | | | | | | |
| a. Wettelijke reserve | 47,6 | 53,5 | 58,9 | 64,7 | 75,3 | 84,9 | 90,8 | 101,1 |
| b. Onbeschikbare reserves | 49,2 | 60,6 | 67,5 | 70,2 | 73,3 | 78,6 | 82,9 | 98,5 |
| c. Belastingvrije reserves | 126,7 | 144,3 | 159,3 | 174,0 | 188,6 | 269,3 | 292,3 | 279,1 |
| d. Beschikbare reserves | 318,2 | 381,2 | 425,9 | 473,3 | 529,5 | 633,5 | 691,1 | 745,1 |
| Totaal reserves | 541,7 | 639,6 | 711,6 | 782,2 | 866,7 | 1.066,3 | 1.157,1 | 1.223,8 |
| V. Overgedragen winst | 133,4 | 172,2 | 204,9 | 237,8 | 301,3 | 367,3 | 435,3 | 507,2 |
| Overgedragen verlies | -227,0 | -219,8 | -232,3 | -240,8 | -228,0 | -231,7 | -294,8 | -372,5 |
| VI. Kapitaalsubsidies | 105,8 | 122,0 | 134,9 | 142,3 | 143,5 | 143,9 | 140,7 | 125,8 |
| Totaal eigen vermogen | 1.981,1 | 2.275,9 | 2.514,6 | 2.734,2 | 3.146,3 | 3.756,2 | 4.365,9 | 4.863,4 |
| B. VII. Voorzieningen en uitgestelde belastingen | | | | | | | | |
| a. Voorzieningen voor risico's en kosten | 172,6 | 192,2 | 208,3 | 225,8 | 271,0 | 270,8 | 297,1 | 326,1 |
| b. Uitgestelde belastingen | | | | | | | | 5,9 |
| Totaal voorzieningen en uitgestelde belastingen | 172,6 | 192,2 | 208,3 | 225,8 | 271,0 | 270,8 | 297,1 | 332,0 |
| C. Schulden | | | | | | | | |
| VIII. Schulden op meer dan één jaar | | | | | | | | |
| a. Financiële schulden | 1.244,7 | 1.285,7 | 1.357,8 | 1.521,6 | 1.737,6 | 2.008,5 | 2.392,0 | 2.529,7 |
| waarvan : kredietinstellingen ³ | (797,0) | (838,4) | (882,1) | (1.019,7) | (1.154,6) | (1.345,7) | (1.585,0) | (1.678,2) |
| b. Handelsschulden | 20,7 | 18,7 | 13,7 | 12,6 | 10,9 | 13,1 | 24,0 | 22,4 |
| c. Ontvangen vooruitbetalingen op bestellingen | 34,6 | 33,6 | 28,4 | 24,9 | 16,6 | 20,0 | 23,8 | 20,6 |
| d. Overige schulden | 138,8 | 144,3 | 150,9 | 172,9 | 182,1 | 191,3 | 222,8 | 234,2 |
| Totaal schulden op meer dan één jaar | 1.438,7 | 1.482,3 | 1.550,9 | 1.732,1 | 1.947,3 | 2.232,9 | 2.662,6 | 2.806,9 |
| IX. Schulden op ten hoogste één jaar | | | | | | | | |
| a. Schulden op meer dan één jaar die binnen het jaar vervallen | 162,3 | 181,0 | 213,8 | 241,7 | 291,9 | 368,6 | 394,2 | 485,4 |
| b. Financiële schulden | 504,9 | 592,2 | 566,8 | 630,4 | 793,4 | 1.179,3 | 1.404,1 | 1.481,4 |
| waarvan : kredietinstellingen ³ | (446,7) | (505,0) | (473,4) | (487,7) | (584,8) | (809,9) | (904,1) | (874,5) |
| c. Handelsschulden | 1.338,9 | 1.427,7 | 1.376,2 | 1.404,4 | 1.634,9 | 1.824,1 | 1.884,9 | 1.985,9 |
| d. Ontvangen vooruitbetalingen op bestellingen | 210,7 | 207,8 | 217,6 | 198,9 | 210,5 | 237,6 | 285,2 | 307,6 |
| e. Schulden m.b.t. belastingen, bezoldigingen, sociale lasten | 312,6 | 339,7 | 358,6 | 374,7 | 397,5 | 434,0 | 457,0 | 487,0 |
| f. Overige schulden | 336,2 | 376,1 | 429,7 | 430,2 | 545,4 | 634,2 | 645,8 | 757,8 |
| Totaal schulden op ten hoogste één jaar | 2.865,6 | 3.124,5 | 3.162,8 | 3.280,2 | 3.873,5 | 4.677,8 | 5.071,2 | 5.505,1 |
| X. Overlopende rekeningen | 127,5 | 141,1 | 136,6 | 136,1 | 147,3 | 168,5 | 195,0 | 204,6 |
| Totaal van de schulden | 4.431,8 | 4.747,9 | 4.850,2 | 5.148,5 | 5.968,1 | 7.079,2 | 7.928,9 | 8.516,6 |

¹ Ingevolge afrondingen kunnen de totaalcijfers in deze tabel licht verschillen van de som van de opgetelde posten.

² Voorlopige gegevens.

³ Kredietinstellingen, leasingschulden en soortgelijke schulden.

* Bibliografische referentie : Tijdschrift van de Nationale Bank van België, LXVI^e jaargang, nr. 9, september 1991.

XII - 1b. 1. — GEHEEL VAN DE NIET-FINANCIËLE ONDERNEMINGEN — GLOBALISATIE VAN DE RESULTATENSTROMEN

Volledige en verkorte schema's

(miljarden franken)¹

| | Geheel van de ondernemingen | | | | | | | | 1991 ² |
|--|-----------------------------|--------------|--------------|--------------|--------------|--------------|--------------|--------------|-------------------|
| | Operator | 1984 | 1985 | 1986 | 1987 | 1988 | 1989 | 1990 | |
| Aantal jaarrekeningen | | 74.440 | 87.903 | 89.969 | 100.964 | 109.464 | 118.633 | 130.728 | 144.243 |
| RESULTATENSTROMEN | | | | | | | | | |
| Bruto toegevoegde waarde, inclusief exploitatiesubsidies | | 2.182,4 | 2.405,6 | 2.538,4 | 2.604,9 | 2.843,0 | 3.055,7 | 3.276,3 | 3.421,0 |
| Personeelskosten | - | 1.413,9 | 1.561,4 | 1.606,2 | 1.652,8 | 1.741,7 | 1.867,7 | 2.051,9 | 2.173,8 |
| Afschrijvingen en waardeverminderingen op oprichtingskosten, immateriële en materiële vaste activa | - | 287,0 | 326,4 | 361,4 | 402,4 | 466,2 | 516,1 | 575,1 | 610,0 |
| Netto-waardeverminderingen op voorraden, bestellingen in uitvoering en handelsvorderingen | - | 15,4 | 17,9 | 23,0 | 18,3 | 18,3 | 18,3 | 20,3 | 25,0 |
| Nettovoorzieningen voor risico's en kosten | - | 24,5 | 17,0 | 16,1 | 22,7 | 21,7 | 13,7 | 14,9 | 12,0 |
| Anderen bedrijfskosten ³ | - | 126,3 | 134,5 | 119,1 | 108,4 | 107,0 | 116,0 | 139,1 | 140,8 |
| Als herstructureringskosten geactiveerde bedrijfskosten | + | 3,9 | 2,6 | 2,6 | 3,1 | 3,9 | 2,8 | 2,2 | 2,4 |
| Bedrijfsresultaat | = | 319,2 | 351,0 | 415,2 | 403,4 | 492,0 | 526,7 | 477,1 | 461,8 |
| Financiële opbrengsten | + | 189,6 | 224,7 | 231,6 | 267,9 | 313,1 | 483,2 | 567,3 | 640,7 |
| Financiële kosten | - | 275,9 | 285,4 | 297,4 | 307,1 | 333,2 | 462,4 | 553,6 | 621,8 |
| Resultaat uit gewone bedrijfsuitoefening vóór belasting | = | 232,9 | 290,3 | 349,4 | 364,3 | 471,9 | 547,5 | 490,9 | 480,7 |
| Uitzonderlijke opbrengsten | + | 86,8 | 69,1 | 84,1 | 82,1 | 95,1 | 190,1 | 111,6 | 136,0 |
| Uitzonderlijke kosten | - | 83,9 | 60,4 | 87,2 | 90,7 | 115,1 | 110,1 | 111,4 | 135,4 |
| Resultaat van het boekjaar vóór belasting | = | 235,8 | 299,0 | 346,3 | 355,7 | 451,9 | 627,5 | 491,1 | 481,4 |
| Netto- toevoeging (+) of -onttrekking (-) aan de uitgestelde belastingen | - | | | | | | | | 0,9 |
| Belastingen op het resultaat | - | 70,2 | 79,0 | 100,3 | 96,7 | 110,3 | 118,2 | 120,1 | 123,0 |
| Resultaat van het boekjaar | = | 165,6 | 220,0 | 246,0 | 259,0 | 341,6 | 509,3 | 370,9 | 357,5 |
| Netto-overboeking naar belastingvrije reserves | - | 9,3 | 19,9 | 19,3 | 20,3 | 28,7 | 86,4 | 25,4 | 10,8 |
| Overgedragen winst van het vorige boekjaar | + | 108,3 | 143,7 | 169,7 | 193,5 | 230,4 | 292,4 | 356,0 | 429,6 |
| Overgedragen verlies van het vorige boekjaar | - | 211,1 | 216,3 | 201,7 | 221,4 | 227,8 | 203,5 | 224,4 | 315,4 |
| TE VERWERKEN RESULTAAT | = | 53,5 | 127,5 | 194,7 | 210,8 | 315,5 | 511,8 | 477,1 | 460,8 |
| RESULTAATVERWERKING | | | | | | | | | |
| Netto-onttrekking (+) of -toevoeging (-) aan het eigen vermogen ... | + | 64,8 | 17,0 | -25,9 | -33,1 | -105,1 | -249,9 | -220,8 | -163,9 |
| Tussenkost van vennoten (of eigenaars) in het verlies | + | 5,9 | 4,7 | 3,6 | 2,9 | 2,2 | 2,0 | 1,7 | 1,8 |
| Uit te keren winst | - | 124,2 | 149,2 | 172,4 | 180,6 | 212,6 | 263,8 | 257,9 | 298,7 |
| waarvan : vergoeding van het kapitaal | | (114,0) | (137,0) | (155,3) | (161,8) | (192,5) | (243,6) | (238,6) | (282,1) |

¹ Ingevolge afrondingen kunnen de saldi in deze tabel licht afwijken van het verschil tussen de bedragen van de samenstellende posten.

² Voorlopige gegevens.

³ De « Andere bedrijfskosten » bestaan uit enerzijds de belastingen en taksen op de bedrijfsuitoefening en anderzijds de andere bedrijfskosten sensu stricto.

XII - 1b. 2. — GEHEEL VAN DE NIET-FINANCIËLE ONDERNEMINGEN — GLOBALISATIE VAN DE RESULTATENSTROMEN

Volledige schema's

(miljarden franken)¹

| | Geheel van de ondernemingen | | | | | | | | |
|---|-----------------------------|----------------|----------------|----------------|----------------|----------------|----------------|----------------|-------------------|
| | Operator | 1984 | 1985 | 1986 | 1987 | 1988 | 1989 | 1990 | 1991 ² |
| Aantal jaarrekeningen | | 11.650 | 11.244 | 10.887 | 11.232 | 11.661 | 12.339 | 13.420 | 14.107 |
| RESULTATENSTROMEN DIE BIJDRAGEN T/D BRUTOBESPARINGEN | | | | | | | | | |
| Bruto toegevoegde waarde exclusief exploitatiesubsidies | | 1.851,5 | 1.963,3 | 2.049,1 | 2.072,4 | 2.258,0 | 2.422,6 | 2.579,3 | 2.669,0 |
| Exploitatiesubsidies | + | 33,0 | 36,5 | 35,2 | 39,1 | 38,3 | 34,3 | 32,4 | 33,7 |
| Bruto toegevoegde waarde, inclusief exploitatiesubsidies | = | 1.884,4 | 1.999,7 | 2.084,3 | 2.111,4 | 2.296,4 | 2.456,9 | 2.611,7 | 2.702,8 |
| Personeelskosten | - | 1.226,7 | 1.304,9 | 1.318,1 | 1.335,2 | 1.392,7 | 1.484,2 | 1.622,3 | 1.706,1 |
| Belastingen en taken op de bedrijfsuitoefening | - | 53,4 | 53,9 | 55,0 | 59,2 | 61,2 | 69,2 | 75,2 | 86,3 |
| Andere bedrijfskosten | - | 28,0 | 27,5 | 23,5 | 20,9 | 23,2 | 26,9 | 42,7 | 34,2 |
| Bruto exploitatieoverschot | = | 576,3 | 613,4 | 687,7 | 696,1 | 819,3 | 876,6 | 871,6 | 876,1 |
| Opbrengsten uit financiële vaste activa | + | 48,8 | 63,6 | 66,3 | 72,9 | 86,3 | 142,2 | 152,4 | 167,1 |
| Opbrengsten uit vlottende financiële activa | + | 53,3 | 55,7 | 54,5 | 67,1 | 88,2 | 159,4 | 210,1 | 237,0 |
| Interestsubsidies | + | 4,4 | 4,5 | 4,2 | 4,2 | 4,8 | 4,7 | 6,0 | 6,3 |
| Kosten van schulden | - | 176,7 | 181,1 | 180,5 | 177,6 | 193,2 | 247,0 | 324,4 | 365,0 |
| Saldo van de overige financiële opbrengsten en kosten | + | -17,6 | 0,5 | -5,6 | -0,5 | 0,9 | -18,5 | -12,3 | 1,3 |
| Saldo van de uitzonderlijke opbrengsten en kosten andere dan waardecorrecties | + | 15,7 | 3,1 | 9,9 | 10,7 | -2,3 | 3,5 | 1,5 | -8,4 |
| Als herstructureringskosten geactiveerde kosten | + | 11,1 | 5,9 | 5,8 | 7,1 | 8,8 | 3,5 | 3,1 | 5,7 |
| Belastingen op het resultaat | - | 61,2 | 66,3 | 83,6 | 77,6 | 89,0 | 92,4 | 90,8 | 92,6 |
| Tussenkost van vennoten in het verlies | + | 4,4 | 3,1 | 2,5 | 2,1 | 1,5 | 1,4 | 1,0 | 1,0 |
| Uit te keren winst | - | 114,5 | 136,7 | 158,2 | 164,2 | 194,0 | 245,3 | 241,2 | 281,6 |
| <i>waarvan : vergoeding voor het kapitaal</i> | | <i>(110,7)</i> | <i>(132,2)</i> | <i>(148,9)</i> | <i>(154,0)</i> | <i>(183,9)</i> | <i>(234,3)</i> | <i>(230,5)</i> | <i>(273,3)</i> |
| BRUTOBESPARINGEN | = | 343,8 | 365,7 | 403,1 | 440,4 | 531,3 | 588,1 | 577,0 | 546,9 |
| VORMING VAN DE BRUTOBESPARINGEN | | | | | | | | | |
| Nettoresultaat na belastingen | | 150,0 | 195,1 | 210,0 | 217,5 | 291,2 | 460,2 | 335,9 | 329,8 |
| Afschrijvingen met bedrijfskarakter | + | 255,0 | 280,0 | 303,2 | 330,4 | 378,5 | 412,7 | 455,2 | 477,1 |
| Netto uitzonderlijke afschrijvingen | + | 16,1 | 8,3 | 17,9 | 9,2 | 21,1 | 14,1 | 6,5 | 7,8 |
| Nettovoorzieningen en uitgestelde belastingen | + | 26,7 | 23,0 | 29,1 | 30,8 | 38,6 | 17,7 | 24,3 | 26,6 |
| Netto-waardeverminderingen | + | 31,3 | 27,9 | 36,3 | 44,7 | 44,7 | 54,7 | 51,8 | 57,4 |
| Gerealiseerde nettomeerwaarden en ontvangen kapitaalsubsidies | - | 25,1 | 35,0 | 37,5 | 30,1 | 50,4 | 127,5 | 56,4 | 71,2 |
| Tussenkost van vennoten in het verlies | + | 4,4 | 3,1 | 2,5 | 2,1 | 1,5 | 1,4 | 1,0 | 1,0 |
| Uit te keren winst | - | 114,5 | 136,7 | 158,2 | 164,2 | 194,0 | 245,3 | 241,2 | 281,6 |

¹ Ingevolge afrondingen kunnen de saldi en totalen in deze tabel licht afwijken van het verschil tussen de bedragen van de samenstellende posten.

² Voorlopige gegevens.

XII - 1c. — GEHEEL VAN DE NIET-FINANCIËLE ONDERNEMINGEN — GLOBALISATIE VAN DE INVESTERINGSSTROMEN

(miljarden franken)

| | Geheel van de ondernemingen | | | | | | | |
|---|-----------------------------|--------|--------|---------|---------|---------|---------|-------------------|
| | 1984 | 1985 | 1986 | 1987 | 1988 | 1989 | 1990 | 1991 ¹ |
| I. Volledige en verkorte schema's | | | | | | | | |
| <i>Aantal jaarrekeningen</i> | 74.440 | 87.903 | 89.969 | 100.964 | 109.464 | 118.633 | 130.728 | 144.243 |
| A. Immateriële vaste activa | | | | | | | | |
| Aanschaffingen, inclusief geproduceerde vaste activa | 29,7 | 55,7 | 60,7 | 56,7 | 103,2 | 94,0 | 98,8 | 86,2 |
| Overdrachten + buitengebruikstellingen (netto boekwaarde) | 3,0 | 2,7 | 1,7 | 3,2 | 5,0 | 8,6 | 3,1 | 7,9 |
| B. Materiële vaste activa | | | | | | | | |
| Aanschaffingen, inclusief geproduceerde vaste activa | 434,6 | 478,2 | 537,2 | 557,1 | 677,7 | 856,7 | 946,5 | 930,2 |
| Overdrachten + buitengebruikstellingen (netto boekwaarde) | 55,9 | 76,9 | 82,9 | 70,4 | 89,9 | 106,9 | 102,9 | 124,9 |
| C. Financiële vaste activa | | | | | | | | |
| Aanschaffingen | 120,3 | 174,5 | 220,3 | 262,7 | 409,4 | 646,2 | 757,7 | 650,6 |
| Overdrachten (netto boekwaarde) | 34,0 | 52,8 | 64,9 | 72,5 | 96,4 | 188,2 | 215,9 | 226,3 |
| II. Volledige schema's | | | | | | | | |
| <i>Aantal jaarrekeningen</i> | 11.650 | 11.244 | 10.887 | 11.232 | 11.661 | 12.339 | 13.420 | 14.107 |
| A. Immateriële vaste activa | | | | | | | | |
| Aanschaffingen, inclusief geproduceerde vaste activa | 24,7 | 49,4 | 53,5 | 46,2 | 90,5 | 77,3 | 81,5 | 69,8 |
| Overdrachten + buitengebruikstellingen (netto boekwaarde) | 2,8 | 2,3 | 1,4 | 2,7 | 4,6 | 7,9 | 2,4 | 6,9 |
| B. Materiële vaste activa | | | | | | | | |
| Aanschaffingen, inclusief geproduceerde vaste activa | 374,8 | 394,7 | 428,3 | 421,9 | 502,5 | 650,0 | 718,5 | 698,2 |
| Overdrachten + buitengebruikstellingen (netto boekwaarde) | 48,7 | 65,8 | 74,6 | 60,2 | 77,1 | 89,5 | 85,1 | 104,7 |
| C. Financiële vaste activa | | | | | | | | |
| Aanschaffingen | 116,5 | 168,5 | 210,3 | 250,8 | 383,9 | 600,0 | 719,9 | 618,3 |
| Overdrachten (netto boekwaarde) | 32,8 | 50,4 | 62,4 | 69,6 | 93,1 | 182,2 | 202,0 | 208,6 |

¹ Voorlopige gegevens.

XII - 1d. — GEHEEL VAN DE NIET-FINANCIËLE ONDERNEMINGEN — RATIO'S BEREKEND OP BASIS VAN DE GLOBALISATIES VAN JAARREKENINGEN

(in pct. van de toegevoegde waarde, tenzij anders vermeld)

| | Geheel van de ondernemingen | | | | | | | | |
|--|-----------------------------|--------|--------|--------|---------|---------|---------|---------|-------------------|
| | Operator | 1984 | 1985 | 1986 | 1987 | 1988 | 1989 | 1990 | 1991 ¹ |
| I. Volledige en verkorte schema's | | | | | | | | | |
| Aantal jaarrekeningen | | 74.440 | 87.903 | 89.969 | 100.964 | 109.464 | 118.633 | 130.728 | 144.243 |
| 1. Verkoopmarges (in pct.) ² | | | | | | | | | |
| 1.1 Bruto exploitatieresultaat ³ / Omzet | | 7,0 | 7,0 | 8,3 | 8,5 | 9,3 | 9,0 | 8,5 | 8,2 |
| 1.2 Netto exploitatieresultaat / Omzet | | 3,5 | 3,5 | 4,3 | 4,1 | 4,6 | 4,4 | 3,7 | 3,5 |
| 2. Primaire verdeling van de toegevoegde waarde | | | | | | | | | |
| 2.1 Personeelskosten | | 64,8 | 64,9 | 63,3 | 63,5 | 61,3 | 61,1 | 62,6 | 63,5 |
| 2.2 Andere bedrijfskosten ⁴ | | 5,8 | 5,6 | 4,7 | 4,1 | 3,7 | 3,8 | 4,2 | 4,1 |
| 2.3 Bruto exploitatieoverschot ^{3,5} = 100 pct. - (2.1) - (2.2) | | 29,4 | 29,5 | 32,0 | 32,4 | 35,0 | 35,1 | 33,1 | 32,3 |
| 3. Produktiviteit en arbeidskosten (in duizenden BEF) ⁶ | | | | | | | | | |
| 3.1 Toegevoegde waarde per werknemer | | 1.436 | 1.510 | 1.586 | 1.623 | 1.738 | 1.824 | 1.879 | 1.941 |
| 3.2 Personeelskosten per werknemer | | 951 | 1.006 | 1.034 | 1.061 | 1.095 | 1.147 | 1.212 | 1.267 |
| 4. Aanschaffingen van materiële vaste activa | | 19,9 | 19,9 | 21,2 | 21,4 | 23,8 | 28,7 | 24,4 | 27,2 |
| 5. Nettorendabiliteit van het eigen vermogen (in pct.) | | 8,4 | 9,7 | 9,8 | 9,5 | 10,9 | 13,6 | 8,5 | 7,4 |
| 6. Eigen vermogen / Totaal vermogen (in pct.) | | 30,1 | 31,5 | 33,2 | 33,7 | 33,5 | 33,8 | 34,7 | 35,5 |
| II. Volledige schema's | | | | | | | | | |
| Aantal jaarrekeningen | | 11.650 | 11.244 | 10.887 | 11.232 | 11.661 | 12.339 | 13.420 | 14.107 |
| 1. Voornaamste elementen die bijdragen tot de vorming van de brutobesparingen ⁷ | | | | | | | | | |
| 1.1 Bruto toegevoegde waarde inclusief exploitatiesubsidies ... | | 100 | 100 | 100 | 100 | 100 | 100 | 100 | 100 |
| 1.2 Personeelskosten | - | 65,1 | 65,3 | 63,2 | 63,2 | 60,7 | 60,4 | 62,1 | 63,1 |
| 1.3 Belastingen en taken op de bedrijfsuitoefening | - | 2,8 | 2,7 | 2,6 | 2,8 | 2,7 | 2,8 | 2,9 | 3,2 |
| 1.4 Andere bedrijfskosten | - | 1,5 | 1,4 | 1,1 | 1,0 | 1,0 | 1,1 | 1,6 | 1,3 |
| 1.5 Bruto exploitatieoverschot ^{3,5} | = | 30,6 | 30,7 | 33,0 | 33,0 | 35,7 | 35,7 | 33,4 | 32,4 |
| 1.6 Opbrengsten uit financiële activa ⁸ | + | 5,4 | 6,0 | 5,8 | 6,6 | 7,6 | 12,3 | 13,9 | 15,0 |
| 1.7 Kosten van schulden | - | 9,4 | 9,1 | 8,7 | 8,4 | 8,4 | 10,1 | 12,4 | 13,5 |
| 1.8 Belastingen op het resultaat | - | 3,2 | 3,3 | 4,0 | 3,7 | 3,9 | 3,8 | 3,5 | 3,4 |
| 1.9 Vergoeding van het kapitaal | - | 5,9 | 6,6 | 7,1 | 7,3 | 8,0 | 9,5 | 8,8 | 10,1 |
| 1.10 Saldo van de overige stromen ⁹ | + | 0,7 | 0,6 | 0,3 | 0,7 | 0,1 | -0,7 | -0,4 | -0,1 |
| 1.11 Brutobesparingen ⁵ | = | 18,2 | 18,3 | 19,3 | 20,9 | 23,1 | 23,9 | 22,1 | 20,2 |
| 2. Aanschaffingen van materiële vaste activa | | 19,9 | 19,7 | 20,6 | 20,0 | 21,9 | 26,5 | 27,5 | 25,8 |
| 3. Aanschaffingen van financiële vaste activa | | 6,2 | 8,4 | 10,1 | 11,9 | 16,7 | 24,4 | 27,6 | 22,9 |
| 4. Nettorendabiliteit van het eigen vermogen (in pct.) | | 8,4 | 9,8 | 9,7 | 9,3 | 10,9 | 14,3 | 8,9 | 7,8 |
| 5. Eigen vermogen / Totaal vermogen (in pct.) | | 29,7 | 31,3 | 33,1 | 33,6 | 33,4 | 33,9 | 35,0 | 35,9 |

¹ Voorlopige gegevens.

² Deze ratio's zijn berekend op basis van de geglobaliseerde gegevens afkomstig van alle ondernemingen uit de beschouwde groepering die hun omzetcijfer hebben vermeld.

³ Het bruto exploitatieresultaat en het bruto exploitatieoverschot vallen samen, op één punt na: de als herstructureringskosten geactiveerde kosten; deze kosten komen in mindering van de exploitatiekosten bij de berekening van het bruto exploitatieresultaat, dat hierdoor dus gunstig is beïnvloed, maar ze hebben geen weerslag op het bruto exploitatieoverschot.

⁴ De « Andere bedrijfskosten » bestaan uit enerzijds de belastingen en taken op de bedrijfsuitoefening en anderzijds de andere bedrijfskosten sensu stricto.

⁵ Ingevolge afrondingen kan deze ratio licht verschillen van de waarde die verkregen wordt als resultaat van de rekenkundige bewerking toegepast op de samenstellende posten.

⁶ Deze ratio's zijn berekend op basis van de geglobaliseerde gegevens afkomstig van alle ondernemingen uit de beschouwde groepering die hun personeelsbestand hebben vermeld.

⁷ Zie tabel XII-1b.2.

⁸ Opbrengsten uit zowel vaste als vlottende financiële activa.

⁹ Interestsubsidies + saldo van de overige financiële opbrengsten en kosten + saldo van de uitzonderlijke opbrengsten en kosten met uitzondering van waardecorrecties + als herstructureringskosten geactiveerde kosten + tussenkomst van vennoten in het verlies - winst uit te keren aan beheerders, zaakvoerders en andere begunstigen.

XII - 2a. — VERWERKENDE NIJVERHEID — GLOBALISATIE VAN DE BALANSEN NA WINSTVERDELING

Volledige en verkorte schema's

(miljarden franken)¹

| | Geheel van de ondernemingen | | | | | | | |
|---|-----------------------------|----------------|----------------|----------------|----------------|----------------|----------------|-------------------|
| | 1984 | 1985 | 1986 | 1987 | 1988 | 1989 | 1990 | 1991 ² |
| Aantal jaarrekeningen | 12.439 | 14.039 | 14.038 | 15.065 | 15.771 | 16.531 | 17.346 | 18.298 |
| ACTIVA | | | | | | | | |
| A. Vaste activa | | | | | | | | |
| I. Oprichtingskosten | 12,1 | 10,1 | 6,9 | 9,1 | 5,0 | 4,6 | 4,5 | 7,9 |
| II. Immateriële vaste activa | 21,3 | 27,6 | 38,1 | 44,7 | 64,5 | 82,8 | 89,3 | 89,0 |
| III. Materiële vaste activa | | | | | | | | |
| a. Terreinen en gebouwen | 187,4 | 187,9 | 196,5 | 202,7 | 215,8 | 235,4 | 262,3 | 285,1 |
| b. Installaties, machines en uitrustingen | 256,6 | 281,9 | 299,2 | 310,6 | 335,4 | 382,2 | 422,1 | 483,5 |
| c. Meubilair en rollend materieel | 20,0 | 24,9 | 29,9 | 33,0 | 39,7 | 41,6 | 47,8 | 45,6 |
| d. Leasing en soortgelijke rechten | 9,8 | 11,7 | 20,0 | 25,4 | 30,9 | 35,1 | 37,8 | 38,2 |
| e. Overige materiële vaste activa | 13,9 | 14,1 | 14,9 | 14,3 | 15,0 | 15,1 | 19,3 | 18,5 |
| f. Activa in aanbouw en vooruitbetalingen | 30,3 | 39,6 | 39,4 | 40,6 | 48,2 | 68,6 | 125,5 | 127,8 |
| Totaal materiële vaste activa | 517,9 | 560,1 | 599,8 | 626,8 | 685,1 | 778,0 | 914,8 | 998,7 |
| IV. Financiële vaste activa | 206,7 | 251,1 | 301,3 | 347,5 | 440,6 | 601,1 | 756,0 | 854,8 |
| Totaal vaste activa | 758,1 | 848,9 | 946,1 | 1.028,0 | 1.195,2 | 1.466,5 | 1.764,6 | 1.950,4 |
| B. Vlottende activa | | | | | | | | |
| V. Vorderingen op meer dan één jaar | | | | | | | | |
| a. Handelsvorderingen | 10,9 | 14,0 | 17,5 | 9,1 | 10,4 | 8,2 | 10,0 | 8,9 |
| b. Overige vorderingen | 16,8 | 17,9 | 24,7 | 28,6 | 27,2 | 26,1 | 26,7 | 28,1 |
| Totaal vorderingen op meer dan één jaar | 27,7 | 31,9 | 42,2 | 37,8 | 37,6 | 34,3 | 36,7 | 37,0 |
| VI. Voorraden en bestellingen in uitvoering | | | | | | | | |
| a. Voorraad | 504,7 | 515,1 | 479,9 | 467,7 | 515,5 | 555,3 | 555,8 | 561,7 |
| b. Bestellingen in uitvoering | 64,0 | 61,0 | 62,9 | 57,4 | 56,9 | 62,9 | 67,9 | 78,6 |
| Totaal voorraden en bestellingen in uitvoering | 568,7 | 576,1 | 542,8 | 525,1 | 572,4 | 618,2 | 623,8 | 640,3 |
| VII. Vorderingen op ten hoogste één jaar | | | | | | | | |
| a. Handelsvorderingen | 643,6 | 687,3 | 673,1 | 644,8 | 723,6 | 797,9 | 793,1 | 800,7 |
| b. Overige vorderingen | 108,4 | 115,4 | 148,2 | 121,6 | 154,7 | 224,9 | 217,9 | 226,1 |
| Totaal vorderingen op ten hoogste één jaar | 751,9 | 802,7 | 821,3 | 766,3 | 878,3 | 1.022,8 | 1.011,1 | 1.026,8 |
| VIII. Geldbeleggingen | 87,1 | 103,9 | 134,4 | 166,4 | 167,6 | 201,9 | 220,6 | 180,4 |
| IX. Liquide middelen | 59,3 | 59,3 | 66,3 | 68,2 | 80,1 | 92,9 | 90,9 | 96,7 |
| X. Overlopende rekeningen | 16,6 | 17,0 | 17,0 | 16,8 | 18,4 | 20,1 | 23,0 | 24,9 |
| Totaal vlottende activa | 1.511,4 | 1.591,0 | 1.624,0 | 1.580,6 | 1.754,4 | 1.990,2 | 2.006,0 | 2.006,1 |
| BALANSTOTAAL | 2.269,4 | 2.439,9 | 2.570,1 | 2.608,6 | 2.949,6 | 3.456,7 | 3.770,6 | 3.956,5 |

| PASSIVA | | | | | | | | |
|--|----------------|----------------|----------------|----------------|----------------|----------------|----------------|----------------|
| A. Eigen vermogen | | | | | | | | |
| I. Kapitaal | 439,3 | 487,4 | 527,3 | 504,3 | 546,1 | 600,8 | 677,4 | 709,4 |
| II. Uitgiftepremies | 31,3 | 31,1 | 35,6 | 40,9 | 44,5 | 50,9 | 53,0 | 59,1 |
| III. Herwaarderingsmeerwaarden | 32,6 | 29,7 | 31,1 | 27,0 | 23,1 | 21,2 | 21,2 | 23,1 |
| IV. Reserves | | | | | | | | |
| a. Wettelijke reserve | 19,3 | 20,8 | 22,6 | 23,4 | 27,6 | 29,9 | 31,9 | 33,2 |
| b. Onbeschikbare reserves | 15,3 | 15,9 | 15,2 | 15,4 | 14,6 | 15,8 | 16,3 | 14,5 |
| c. Belastingvrije reserves | 57,3 | 67,6 | 71,0 | 76,1 | 77,2 | 128,3 | 141,1 | 143,2 |
| d. Beschikbare reserves | 151,2 | 178,4 | 201,1 | 219,5 | 237,3 | 296,7 | 320,1 | 342,7 |
| Totaal reserves | 243,1 | 282,7 | 309,9 | 334,4 | 356,7 | 470,7 | 509,4 | 533,6 |
| V. Overgedragen winst | 66,1 | 74,7 | 90,7 | 112,1 | 139,4 | 179,0 | 199,2 | 207,7 |
| Overgedragen verlies | -89,1 | -69,9 | -76,5 | -76,9 | -83,2 | -81,3 | -98,1 | -140,4 |
| VI. Kapitaalsubsidies | 17,6 | 20,5 | 20,3 | 19,1 | 18,7 | 20,4 | 23,2 | 21,1 |
| Totaal eigen vermogen | 740,9 | 856,3 | 938,3 | 960,9 | 1.045,2 | 1.261,7 | 1.385,3 | 1.413,6 |
| B. VII. Voorzieningen en uitgestelde belastingen | | | | | | | | |
| a. Voorzieningen voor risico's en kosten | 85,2 | 92,6 | 106,3 | 113,1 | 133,7 | 129,7 | 142,6 | 149,1 |
| b. Uitgestelde belastingen | | | | | | | | 3,7 |
| Totaal voorzieningen en uitgestelde belastingen | 85,2 | 92,6 | 106,3 | 113,1 | 133,7 | 129,7 | 142,6 | 152,8 |
| C. Schulden | | | | | | | | |
| VIII. Schulden op meer dan één jaar | | | | | | | | |
| a. Financiële schulden | 270,5 | 279,5 | 324,0 | 366,9 | 420,6 | 513,3 | 632,5 | 684,2 |
| waarvan: kredietinstellingen ³ | (174,7) | (173,6) | (198,9) | (213,4) | (229,1) | (263,4) | (313,5) | (310,7) |
| b. Handelsschulden | 6,5 | 6,5 | 4,6 | 4,0 | 2,9 | 3,3 | 4,0 | 3,6 |
| c. Ontvangen vooruitbetalingen op bestellingen | 11,8 | 8,3 | 8,9 | 5,4 | 5,7 | 8,8 | 12,2 | 9,6 |
| d. Overige schulden | 46,0 | 34,2 | 36,2 | 47,8 | 67,0 | 64,1 | 69,9 | 80,8 |
| Totaal schulden op meer dan één jaar | 334,7 | 328,4 | 373,7 | 424,1 | 496,2 | 589,5 | 718,5 | 778,2 |
| IX. Schulden op ten hoogste één jaar | | | | | | | | |
| a. Schulden op meer dan één jaar die binnen het jaar vervallen | 55,3 | 57,0 | 58,1 | 70,4 | 103,4 | 115,0 | 131,8 | 162,7 |
| b. Financiële schulden | 209,4 | 233,3 | 216,0 | 187,1 | 197,4 | 279,2 | 286,0 | 315,4 |
| waarvan: kredietinstellingen ³ | (175,7) | (185,7) | (176,0) | (143,6) | (160,9) | (215,7) | (207,3) | (186,9) |
| c. Handelsschulden | 498,7 | 508,6 | 485,5 | 480,3 | 571,4 | 629,8 | 634,8 | 644,7 |
| d. Ontvangen vooruitbetalingen op bestellingen | 57,1 | 51,1 | 51,8 | 47,3 | 49,9 | 54,1 | 64,3 | 78,6 |
| e. Schulden m.b.t. belastingen, bezoldigingen, sociale lasten | 165,3 | 172,3 | 180,1 | 180,6 | 190,1 | 204,3 | 208,7 | 211,6 |
| f. Overige schulden | 81,3 | 96,5 | 120,1 | 106,6 | 121,1 | 146,5 | 146,2 | 151,6 |
| Totaal schulden op ten hoogste één jaar | 1.067,1 | 1.118,9 | 1.111,6 | 1.072,3 | 1.233,4 | 1.428,9 | 1.471,8 | 1.564,5 |
| X. Overlopende rekeningen | 41,4 | 43,7 | 40,2 | 38,1 | 41,1 | 46,9 | 52,3 | 47,3 |
| Totaal van de schulden | 1.443,3 | 1.491,1 | 1.525,6 | 1.534,5 | 1.770,6 | 2.065,3 | 2.242,6 | 2.390,0 |

¹ Ingevolge afrondingen kunnen de totaalcijfers in deze tabel licht verschillen van de som van de opgetelde posten.

² Voorlopige gegevens.

³ Kredietinstellingen, leasingschulden en soortgelijke schulden.

XII - 2b. 1. — VERWERKENDE NIJVERHEID — GLOBALISATIE VAN DE RESULTATENSTROMEN

Volledige en verkorte schema's

(miljarden franken)¹

| | Geheel van de ondernemingen | | | | | | | | |
|--|-----------------------------|--------------|--------------|--------------|--------------|--------------|--------------|--------------|-------------------|
| | Operator | 1984 | 1985 | 1986 | 1987 | 1988 | 1989 | 1990 | 1991 ² |
| Aantal jaarrekeningen | | 12.439 | 14.039 | 14.038 | 15.065 | 15.771 | 16.531 | 17.346 | 18.298 |
| RESULTATENSTROMEN | | | | | | | | | |
| Bruto toegevoegde waarde, inclusief exploitatiesubsidies | | 1.001,8 | 1.081,4 | 1.157,3 | 1.161,1 | 1.256,2 | 1.322,8 | 1.381,1 | 1.366,1 |
| Personeelskosten | - | 678,8 | 735,4 | 754,8 | 753,3 | 781,8 | 819,6 | 888,5 | 912,7 |
| Afschrijvingen en waardeverminderingen op oprichtingskosten, immateriële en materiële vaste activa | - | 130,5 | 150,3 | 168,6 | 187,0 | 215,7 | 234,3 | 254,5 | 260,8 |
| Netto-waardeverminderingen op voorraden, bestellingen in uitvoering en handelsvorderingen | - | 7,2 | 7,5 | 10,3 | 7,1 | 7,8 | 6,5 | 6,6 | 8,6 |
| Nettovoorzieningen voor risico's en kosten | - | 10,3 | 5,7 | 6,6 | 12,0 | 11,2 | 4,5 | 2,5 | -2,1 |
| Andere bedrijfskosten ³ | - | 32,3 | 34,7 | 33,1 | 30,9 | 29,2 | 29,0 | 36,5 | 38,0 |
| Als herstructureringskosten geactiveerde bedrijfskosten | + | 3,3 | 1,1 | 1,2 | 2,0 | 3,2 | 0,9 | 1,3 | 1,3 |
| Bedrijfsresultaat | = | 146,0 | 148,9 | 185,1 | 172,8 | 213,7 | 229,8 | 193,8 | 149,5 |
| Financiële opbrengsten | + | 61,9 | 78,0 | 82,0 | 76,2 | 86,0 | 139,0 | 145,2 | 142,8 |
| Financiële kosten | - | 102,4 | 107,3 | 111,4 | 95,1 | 97,4 | 136,8 | 158,7 | 170,8 |
| Resultaat uit gewone bedrijfsuitoefening vóór belasting | = | 105,5 | 119,6 | 155,7 | 153,9 | 202,3 | 232,0 | 180,4 | 121,5 |
| Uitzonderlijke opbrengsten | + | 54,1 | 29,9 | 36,2 | 34,2 | 38,8 | 113,2 | 45,9 | 57,0 |
| Uitzonderlijke kosten | - | 53,7 | 30,4 | 48,4 | 46,3 | 65,9 | 50,9 | 52,3 | 67,9 |
| Resultaat van het boekjaar vóór belasting | = | 105,9 | 119,1 | 143,5 | 141,8 | 175,2 | 294,3 | 174,1 | 110,6 |
| Netto- toevoeging (+) of -onttrekking (-) aan de uitgestelde belastingen | - | | | | | | | | 0,4 |
| Belastingen op het resultaat | - | 40,3 | 41,9 | 56,6 | 53,7 | 60,0 | 58,7 | 50,2 | 43,9 |
| Resultaat van het boekjaar | = | 65,6 | 77,2 | 86,9 | 88,1 | 115,2 | 235,6 | 123,8 | 66,4 |
| Netto-overboeking naar belastingvrije reserves | - | 5,3 | 8,8 | 5,2 | 9,3 | 12,1 | 55,4 | 8,7 | 5,1 |
| Overgedragen winst van het vorige boekjaar | + | 47,9 | 65,8 | 74,7 | 88,2 | 104,7 | 134,6 | 171,0 | 198,6 |
| Overgedragen verlies van het vorige boekjaar | - | 91,1 | 77,2 | 64,7 | 70,9 | 73,9 | 68,3 | 76,1 | 98,9 |
| TE VERWERKEN RESULTAAT | = | 17,1 | 57,0 | 91,7 | 96,1 | 133,9 | 246,5 | 210,1 | 160,9 |
| RESULTAATVERWERKING | | | | | | | | | |
| Netto-onttrekking (+) of -toevoeging (-) aan het eigen vermogen ... | + | 18,5 | -8,9 | -36,4 | -38,9 | -66,5 | -167,7 | -134,2 | -86,2 |
| Tussenkost van vennoten (of eigenaars) in het verlies | + | 3,0 | 1,7 | 0,9 | 0,6 | 0,2 | 0,2 | 0,4 | 0,3 |
| Uit te keren winst | - | 38,6 | 49,8 | 56,2 | 57,8 | 67,6 | 79,0 | 76,3 | 75,0 |
| waarvan : vergoeding van het kapitaal | | (36,3) | (47,3) | (50,7) | (51,5) | (61,9) | (73,2) | (71,3) | (71,9) |

¹ Ingevolge afrondingen kunnen de saldi in deze tabel licht afwijken van het verschil tussen de bedragen van de samenstellende posten.

² Voorlopige gegevens.

³ De « Andere bedrijfskosten » bestaan uit enerzijds de belastingen en taksen op de bedrijfsuitoefening en anderzijds de andere bedrijfskosten sensu stricto.

XII - 2b. 2. — VERWERKENDE NIJVERHEID — GLOBALISATIE VAN DE RESULTATENSTROMEN

Volledige schema's

(miljarden franken)¹

| | Geheel van de ondernemingen | | | | | | | | |
|---|-----------------------------|--------------|--------------|----------------|----------------|----------------|----------------|----------------|-------------------|
| | Operator | 1984 | 1985 | 1986 | 1987 | 1988 | 1989 | 1990 | 1991 ² |
| Aantal jaarrekeningen | | 3.482 | 3.261 | 3.193 | 3.233 | 3.298 | 3.417 | 3.631 | 3.706 |
| RESULTATENSTROMEN DIE BIJDAGEN T/D BRUTOBESPARINGEN | | | | | | | | | |
| Bruto toegevoegde waarde exclusief exploitatiesubsidies | | 914,4 | 972,0 | 1.031,7 | 1.030,4 | 1.118,4 | 1.178,8 | 1.231,9 | 1.207,5 |
| Exploitatiesubsidies | + | 14,0 | 7,7 | 10,7 | 10,2 | 8,7 | 6,8 | 4,7 | 8,4 |
| Bruto toegevoegde waarde, inclusief exploitatiesubsidies | = | 928,4 | 979,7 | 1.042,5 | 1.040,6 | 1.127,1 | 1.185,6 | 1.236,6 | 1.215,9 |
| Personeelskosten | - | 627,1 | 663,9 | 674,8 | 669,1 | 692,7 | 724,5 | 787,2 | 806,2 |
| Belastingen en taksen op de bedrijfsuitoefening | - | 12,5 | 14,2 | 15,9 | 16,8 | 16,4 | 17,6 | 21,9 | 23,1 |
| Andere bedrijfskosten | - | 12,2 | 11,2 | 10,5 | 9,4 | 9,3 | 8,6 | 11,6 | 12,2 |
| Bruto exploitatieoverschot | = | 276,6 | 290,4 | 341,2 | 345,4 | 408,7 | 434,9 | 415,9 | 374,4 |
| Opbrengsten uit financiële vaste activa | + | 11,5 | 15,1 | 16,5 | 20,2 | 25,3 | 52,6 | 53,3 | 56,4 |
| Opbrengsten uit vlottende financiële activa | + | 19,1 | 18,7 | 19,9 | 18,8 | 21,3 | 44,4 | 47,3 | 42,3 |
| Interestsubsidies | + | 2,7 | 2,7 | 2,5 | 2,4 | 2,4 | 2,2 | 2,3 | 2,2 |
| Kosten van schulden | - | 62,4 | 60,3 | 57,2 | 52,5 | 54,3 | 70,2 | 93,0 | 108,7 |
| Saldo van de overige financiële opbrengsten en kosten | + | -13,0 | -9,3 | -14,6 | -11,0 | -8,8 | -24,7 | -24,5 | -19,4 |
| Saldo van de uitzonderlijke opbrengsten en kosten andere dan waardecorrecties | + | 15,7 | 0,5 | 5,2 | -2,2 | -4,8 | 1,3 | 0,3 | -4,4 |
| Als herstructureringskosten geactiveerde kosten | + | 6,4 | 4,0 | 4,2 | 4,9 | 7,4 | 1,5 | 1,9 | 4,3 |
| Belastingen op het resultaat | - | 38,5 | 39,2 | 52,9 | 49,6 | 55,8 | 53,6 | 44,9 | 38,7 |
| Tussenkost van vennoten in het verlies | + | 2,8 | 1,4 | 0,8 | 0,6 | 0,2 | 0,1 | 0,3 | 0,3 |
| Uit te keren winst | - | 36,7 | 47,3 | 53,3 | 54,4 | 64,0 | 75,0 | 73,1 | 71,9 |
| <i>waarvan : vergoeding voor het kapitaal</i> | | (35,6) | (46,3) | (49,3) | (49,7) | (60,0) | (70,8) | (69,5) | (70,1) |
| BRUTOBESPARINGEN | = | 184,2 | 176,7 | 212,2 | 222,6 | 277,6 | 313,5 | 285,8 | 236,8 |
| VORMING VAN DE BRUTOBESPARINGEN | | | | | | | | | |
| Nettoresultaat na belastingen | | 61,9 | 71,4 | 78,7 | 79,2 | 104,3 | 225,5 | 117,0 | 61,1 |
| Afschrijvingen met bedrijfskarakter | + | 123,8 | 140,2 | 155,8 | 171,6 | 197,4 | 213,2 | 231,2 | 235,8 |
| Netto uitzonderlijke afschrijvingen | + | 12,7 | 4,0 | 10,1 | 3,7 | 15,8 | 6,0 | 3,8 | 3,9 |
| Nettovoorzieningen en uitgestelde belastingen | + | 12,0 | 11,3 | 20,0 | 19,2 | 26,3 | 8,9 | 7,3 | 9,3 |
| Netto-waardeverminderingen | + | 17,1 | 12,9 | 17,3 | 21,9 | 19,5 | 24,9 | 20,3 | 30,7 |
| Gerealiseerde nettomeerwaarden en ontvangen kapitaalsubsidies | - | 9,4 | 17,2 | 17,1 | 19,2 | 21,8 | 90,0 | 21,1 | 32,5 |
| Tussenkost van vennoten in het verlies | + | 2,8 | 1,4 | 0,8 | 0,6 | 0,2 | 0,1 | 0,3 | 0,3 |
| Uit te keren winst | - | 36,7 | 47,3 | 53,3 | 54,4 | 64,0 | 75,0 | 73,1 | 71,9 |

¹ Ingevolge afrondingen kunnen de saldi en totalen in deze tabel licht afwijken van het verschil tussen de bedragen van de samenstellende posten.

² Voorlopige gegevens.

XII - 2c. — VERWERKENDE NIJVERHEID — GLOBALISATIE VAN DE INVESTERINGSSTROMEN

(miljarden franken)

| | Geheel van de ondernemingen | | | | | | | |
|---|-----------------------------|--------|--------|--------|--------|--------|--------|-------------------|
| | 1984 | 1985 | 1986 | 1987 | 1988 | 1989 | 1990 | 1991 ¹ |
| I. Volledige en verkorte schema's | | | | | | | | |
| Aantal jaarrekeningen | 12.439 | 14.039 | 14.038 | 15.065 | 15.771 | 16.531 | 17.346 | 18.298 |
| A. Immateriële vaste activa | | | | | | | | |
| Aanschaffingen, inclusief geproduceerde vaste activa | 18,2 | 24,1 | 35,5 | 39,0 | 62,9 | 52,5 | 48,6 | 47,0 |
| Overdrachten + buitengebruikstellingen (netto boekwaarde) | 2,4 | 2,1 | 1,0 | 1,2 | 2,9 | 5,4 | 0,8 | 4,5 |
| B. Materiële vaste activa | | | | | | | | |
| Aanschaffingen, inclusief geproduceerde vaste activa | 159,8 | 183,7 | 221,0 | 217,9 | 263,1 | 323,4 | 373,4 | 338,4 |
| Overdrachten + buitengebruikstellingen (netto boekwaarde) | 12,6 | 16,9 | 27,8 | 16,4 | 24,5 | 35,6 | 23,3 | -68,0 |
| C. Financiële vaste activa | | | | | | | | |
| Aanschaffingen | 48,1 | 77,3 | 92,9 | 121,9 | 158,2 | 275,0 | 263,4 | 222,3 |
| Overdrachten (netto boekwaarde) | 17,6 | 24,2 | 34,0 | 34,1 | 38,8 | 75,8 | 82,2 | 97,6 |
| II. Volledige schema's | | | | | | | | |
| Aantal jaarrekeningen | 3.482 | 3.261 | 3.193 | 3.233 | 3.298 | 3.417 | 3.631 | 3.706 |
| A. Immateriële vaste activa | | | | | | | | |
| Aanschaffingen, inclusief geproduceerde vaste activa | 17,3 | 23,3 | 34,4 | 37,7 | 61,4 | 49,8 | 46,7 | 45,0 |
| Overdrachten + buitengebruikstellingen (netto boekwaarde) | 2,4 | 2,0 | 1,0 | 1,2 | 2,8 | 5,3 | 0,7 | 4,4 |
| B. Materiële vaste activa | | | | | | | | |
| Aanschaffingen, inclusief geproduceerde vaste activa | 148,0 | 167,8 | 198,8 | 191,9 | 229,4 | 286,1 | 334,9 | 299,9 |
| Overdrachten + buitengebruikstellingen (netto boekwaarde) | 11,3 | 15,0 | 26,5 | 15,0 | 22,9 | 33,5 | 21,4 | 18,4 |
| C. Financiële vaste activa | | | | | | | | |
| Aanschaffingen | 47,7 | 76,6 | 91,7 | 120,5 | 154,4 | 269,3 | 259,9 | 219,7 |
| Overdrachten (netto boekwaarde) | 17,4 | 24,0 | 33,7 | 33,7 | 38,3 | 74,8 | 80,3 | 96,7 |

¹ Voorlopige gegevens.

XII - 2d. — VERWERKENDE NIJVERHEID — RATIO'S BERÉKEND OP BASIS VAN DE GLOBALISATIES VAN JAARREKENINGEN

(in pct. van de toegevoegde waarde, tenzij anders vermeld)

| | Geheel van de ondernemingen | | | | | | | | |
|--|-----------------------------|--------|--------|--------|--------|--------|--------|--------|-------------------|
| | Operator | 1984 | 1985 | 1986 | 1987 | 1988 | 1989 | 1990 | 1991 ¹ |
| I. Volledige en verkorte schema's | | | | | | | | | |
| Aantal jaarrekeningen | | 12.439 | 14.039 | 14.038 | 15.065 | 15.771 | 16.531 | 17.346 | 18.298 |
| 1. Verkoopmarges (in pct.) ² | | | | | | | | | |
| 1.1 Bruto exploitatieresultaat ³ / Omzet | | 8,5 | 8,3 | 9,9 | 10,2 | 11,0 | 10,7 | 9,9 | 10,5 |
| 1.2 Netto exploitatieresultaat / Omzet | | 4,2 | 4,0 | 4,9 | 4,7 | 5,3 | 5,2 | 4,2 | 4,6 |
| 2. Primaire verdeling van de toegevoegde waarde | | | | | | | | | |
| 2.1 Personeelskosten | | 67,8 | 68,0 | 65,2 | 64,9 | 62,2 | 62,0 | 64,3 | 66,8 |
| 2.2 Andere bedrijfskosten ⁴ | | 3,2 | 3,2 | 2,9 | 2,6 | 2,4 | 2,2 | 2,6 | 2,8 |
| 2.3 Bruto exploitatieoverschot ^{3,5} = 100 pct. - (2.1) - (2.2) | | 29,0 | 28,8 | 31,9 | 32,5 | 35,4 | 35,8 | 33,0 | 30,4 |
| 3. Produktiviteit en arbeidskosten (in duizenden BEF) ⁶ | | | | | | | | | |
| 3.1 Toegevoegde waarde per werknemer | | 1.429 | 1.532 | 1.655 | 1.718 | 1.847 | 1.961 | 2.000 | 2.095 |
| 3.2 Personeelskosten per werknemer | | 972 | 1.044 | 1.082 | 1.118 | 1.154 | 1.215 | 1.293 | 1.332 |
| 4. Aanschaffingen van materiële vaste activa | | 16,0 | 17,0 | 19,1 | 18,8 | 20,9 | 24,5 | 27,0 | 24,8 |
| 5. Nettorendabiliteit van het eigen vermogen (in pct.) | | 8,9 | 9,0 | 9,3 | 9,2 | 11,0 | 18,7 | 8,9 | 4,7 |
| 6. Eigen vermogen / Totaal vermogen (in pct.) | | 32,6 | 35,1 | 36,5 | 36,8 | 35,5 | 36,5 | 36,7 | 35,7 |
| II. Volledige schema's | | | | | | | | | |
| Aantal jaarrekeningen | | 3.482 | 3.261 | 3.193 | 3.233 | 3.298 | 3.417 | 3.631 | 3.706 |
| 1. Voornaamste elementen die bijdragen tot de vorming van de brutobesparingen ⁷ | | | | | | | | | |
| 1.1 Bruto toegevoegde waarde inclusief exploitatiesubsidies ... | | 100 | 100 | 100 | 100 | 100 | 100 | 100 | 100 |
| 1.2 Personeelskosten | - | 67,6 | 67,8 | 64,7 | 64,3 | 61,5 | 61,1 | 63,7 | 66,3 |
| 1.3 Belastingen en taksen op de bedrijfsuitoefening | - | 1,4 | 1,5 | 1,5 | 1,6 | 1,5 | 1,5 | 1,8 | 1,9 |
| 1.4 Andere bedrijfskosten | - | 1,3 | 1,1 | 1,0 | 0,9 | 0,8 | 0,7 | 0,9 | 1,0 |
| 1.5 Bruto exploitatieoverschot ^{3,5} | = | 29,8 | 29,6 | 32,7 | 33,2 | 36,3 | 36,7 | 33,6 | 30,8 |
| 1.6 Opbrengsten uit financiële activa ⁸ | + | 3,3 | 3,5 | 3,5 | 3,7 | 4,1 | 8,2 | 8,1 | 8,1 |
| 1.7 Kosten van schulden | - | 6,7 | 6,2 | 5,5 | 5,0 | 4,8 | 5,9 | 7,5 | 8,9 |
| 1.8 Belastingen op het resultaat | - | 4,1 | 4,0 | 5,1 | 4,8 | 4,9 | 4,5 | 3,6 | 3,2 |
| 1.9 Vergoeding van het kapitaal | - | 3,8 | 4,7 | 4,7 | 4,8 | 5,3 | 6,0 | 5,6 | 5,8 |
| 1.10 Saldo van de overige stromen ⁹ | + | 1,3 | -0,2 | -0,5 | -0,9 | -0,8 | -2,0 | -1,9 | -1,5 |
| 1.11 Brutobesparingen ⁵ | = | 19,8 | 18,0 | 20,4 | 21,4 | 24,6 | 26,5 | 23,1 | 19,5 |
| 2. Aanschaffingen van materiële vaste activa | | 15,9 | 17,1 | 19,1 | 18,4 | 20,4 | 24,1 | 27,1 | 24,7 |
| 3. Aanschaffingen van financiële vaste activa | | 5,1 | 7,8 | 8,8 | 11,6 | 13,7 | 22,7 | 21,0 | 18,1 |
| 4. Nettorendabiliteit van het eigen vermogen (in pct.) | | 8,8 | 8,9 | 9,0 | 8,9 | 10,8 | 19,3 | 9,1 | 4,7 |
| 5. Eigen vermogen / Totaal vermogen (in pct.) | | 32,6 | 35,1 | 36,6 | 37,0 | 35,5 | 36,7 | 36,9 | 35,8 |

¹ Voorlopige gegevens.

² Deze ratio's zijn berekend op basis van de geglobaliseerde gegevens afkomstig van alle ondernemingen uit de beschouwde groepering die hun omzetcijfer hebben vermeld.

³ Het bruto exploitatieresultaat en het bruto exploitatieoverschot vallen samen, op één punt na: de als herstructureringskosten geactiveerde kosten; deze kosten komen in mindering van de exploitatiekosten bij de berekening van het bruto exploitatieresultaat, dat hierdoor dus gunstig is beïnvloed, maar ze hebben geen weerslag op het bruto exploitatieoverschot.

⁴ De «Andere bedrijfskosten» bestaan uit enerzijds de belastingen en taksen op de bedrijfsuitoefening en anderzijds de andere bedrijfskosten sensu stricto.

⁵ Ingevolge afrondingen kan deze ratio licht verschillen van de waarde die verkregen wordt als resultaat van de rekenkundige bewerking toegepast op de samenstellende posten.

⁶ Deze ratio's zijn berekend op basis van de geglobaliseerde gegevens afkomstig van alle ondernemingen uit de beschouwde groepering die hun personeelsbestand hebben vermeld.

⁷ Zie tabel XII-1b.2.

⁸ Opbrengsten uit zowel vaste als vlottende financiële activa.

⁹ Interestsubsidies + saldo van de overige financiële opbrengsten en kosten + saldo van de uitzonderlijke opbrengsten en kosten met uitzondering van waardecorrecties + als herstructureringskosten geactiveerde kosten + tussenkomst van vennoten in het verlies - winst uit te keren aan beheerders, zaakvoerders en andere begunstigden.

XII - 3a. — HANDEL — GLOBALISATIE VAN DE BALANSEN NA WINSTVERDELING

Volledige en verkorte schema's

(miljarden franken)¹

| | Geheel van de ondernemingen | | | | | | | |
|---|-----------------------------|----------------|----------------|----------------|----------------|----------------|----------------|-------------------|
| | 1984 | 1985 | 1986 | 1987 | 1988 | 1989 | 1990 | 1991 ² |
| Aantal jaarrekeningen | 33.337 | 39.634 | 39.956 | 45.067 | 48.042 | 51.113 | 55.270 | 59.961 |
| ACTIVA | | | | | | | | |
| A. Vaste activa | | | | | | | | |
| I. Oprichtingskosten | 1,9 | 3,0 | 2,9 | 2,8 | 2,1 | 1,8 | 2,3 | 2,7 |
| II. Immateriële vaste activa | 11,6 | 13,3 | 14,7 | 16,4 | 19,6 | 22,5 | 24,3 | 25,9 |
| III. Materiële vaste activa | | | | | | | | |
| a. Terreinen en gebouwen | 89,4 | 101,7 | 109,3 | 126,3 | 143,1 | 173,7 | 200,1 | 224,6 |
| b. Installaties, machines en uitrustingen | 47,0 | 54,1 | 57,2 | 64,3 | 74,2 | 90,7 | 92,6 | 99,3 |
| c. Meubilair en rollend materieel | 21,7 | 26,7 | 30,7 | 35,3 | 39,8 | 45,2 | 49,3 | 52,8 |
| d. Leasing en soortgelijke rechten | 12,0 | 14,3 | 14,7 | 16,4 | 18,1 | 20,8 | 24,3 | 26,1 |
| e. Overige materiële vaste activa | 16,0 | 18,0 | 19,6 | 21,5 | 22,9 | 26,7 | 33,1 | 37,1 |
| f. Activa in aanbouw en vooruitbetalingen | 3,1 | 4,5 | 4,1 | 6,3 | 11,5 | 10,1 | 10,2 | 9,2 |
| Totaal materiële vaste activa | 189,2 | 219,3 | 235,6 | 270,3 | 309,7 | 367,2 | 409,6 | 449,1 |
| IV. Financiële vaste activa | 113,7 | 135,4 | 172,5 | 174,4 | 211,7 | 275,9 | 355,1 | 416,4 |
| Totaal vaste activa | 316,4 | 371,1 | 425,6 | 463,8 | 543,0 | 667,4 | 791,4 | 894,1 |
| B. Vlottende activa | | | | | | | | |
| V. Vorderingen op meer dan één jaar | | | | | | | | |
| a. Handelsvorderingen | 19,3 | 19,3 | 25,3 | 27,3 | 30,0 | 32,1 | 23,3 | 26,1 |
| b. Overige vorderingen | 6,0 | 7,3 | 8,7 | 9,7 | 9,2 | 15,5 | 10,9 | 9,8 |
| Totaal vorderingen op meer dan één jaar | 25,3 | 26,6 | 34,0 | 37,0 | 39,2 | 47,6 | 34,2 | 35,9 |
| VI. Voorraden en bestellingen in uitvoering | | | | | | | | |
| a. Voorraad | 345,7 | 390,7 | 402,6 | 423,1 | 470,6 | 513,1 | 546,2 | 577,6 |
| b. Bestellingen in uitvoering | 3,7 | 4,7 | 3,9 | 3,0 | 5,7 | 5,8 | 5,7 | 6,8 |
| Totaal voorraden en bestellingen in uitvoering | 349,3 | 395,3 | 406,5 | 426,2 | 476,3 | 518,9 | 551,9 | 584,4 |
| VII. Vorderingen op ten hoogste één jaar | | | | | | | | |
| a. Handelsvorderingen | 489,3 | 543,9 | 502,7 | 525,4 | 594,7 | 656,8 | 675,2 | 700,0 |
| b. Overige vorderingen | 57,1 | 78,5 | 76,2 | 81,5 | 90,9 | 115,0 | 115,9 | 137,9 |
| Totaal vorderingen op ten hoogste één jaar | 546,4 | 622,4 | 578,9 | 606,9 | 685,6 | 771,7 | 791,0 | 837,9 |
| VIII. Geldbeleggingen | 58,6 | 72,4 | 67,9 | 86,5 | 101,5 | 120,1 | 122,9 | 115,4 |
| IX. Liquide middelen | 79,4 | 88,3 | 91,2 | 95,3 | 102,9 | 116,7 | 124,5 | 132,6 |
| X. Overlopende rekeningen | 14,9 | 16,1 | 15,7 | 17,4 | 21,1 | 24,0 | 26,4 | 30,5 |
| Totaal vlottende activa | 1.073,9 | 1.221,2 | 1.194,3 | 1.269,3 | 1.426,7 | 1.599,1 | 1.651,0 | 1.736,7 |
| BALANSTOTAAL | 1.390,3 | 1.592,2 | 1.619,9 | 1.733,2 | 1.969,7 | 2.266,5 | 2.442,4 | 2.630,8 |

| PASSIVA | | | | | | | | |
|--|----------------|----------------|----------------|----------------|----------------|----------------|----------------|----------------|
| A. Eigen vermogen | | | | | | | | |
| I. Kapitaal | 190,0 | 222,0 | 251,1 | 259,9 | 279,1 | 312,8 | 348,6 | 380,7 |
| II. Uitgiftepremies | 2,1 | 3,6 | 6,5 | 8,7 | 10,1 | 23,5 | 26,5 | 34,9 |
| III. Herwaarderingsmeerwaarden | 8,1 | 7,0 | 6,7 | 6,6 | 6,1 | 6,5 | 6,5 | 7,4 |
| IV. Reserves | | | | | | | | |
| a. Wettelijke reserve | 10,4 | 12,2 | 13,7 | 14,6 | 16,1 | 18,0 | 19,2 | 21,1 |
| b. Onbeschikbare reserves | 7,3 | 7,9 | 8,3 | 7,9 | 8,3 | 8,9 | 8,9 | 8,9 |
| c. Belastingvrije reserves | 26,8 | 25,4 | 24,5 | 29,2 | 35,5 | 44,3 | 47,5 | 43,6 |
| d. Beschikbare reserves | 89,0 | 105,6 | 116,3 | 126,9 | 138,8 | 155,0 | 163,8 | 175,3 |
| Totaal reserves | 133,5 | 151,1 | 162,8 | 178,7 | 198,6 | 226,1 | 239,4 | 248,9 |
| V. Overgedragen winst | 43,9 | 65,4 | 77,5 | 76,2 | 88,2 | 97,3 | 111,4 | 129,3 |
| Overgedragen verlies | -48,4 | -55,1 | -56,2 | -59,1 | -54,7 | -61,7 | -73,3 | -92,2 |
| VI. Kapitaalsubsidies | 1,6 | 1,8 | 1,9 | 2,3 | 2,3 | 2,4 | 2,3 | 2,2 |
| Totaal eigen vermogen | 330,7 | 395,7 | 450,3 | 473,2 | 529,7 | 607,0 | 661,3 | 711,1 |
| B. VII. Voorzieningen en uitgestelde belastingen | | | | | | | | |
| a. Voorzieningen voor risico's en kosten | 19,1 | 22,8 | 22,7 | 25,0 | 26,9 | 31,8 | 30,9 | 35,1 |
| b. Uitgestelde belastingen | | | | | | | | |
| Totaal voorzieningen en uitgestelde belastingen | 19,1 | 22,8 | 22,7 | 25,0 | 26,9 | 31,8 | 30,9 | 35,1 |
| C. Schulden | | | | | | | | |
| VIII. Schulden op meer dan één jaar | | | | | | | | |
| a. Financiële schulden | 102,4 | 115,3 | 138,2 | 166,4 | 190,4 | 249,4 | 295,3 | 324,4 |
| waarvan : kredietinstellingen ³ | (68,4) | (76,8) | (95,4) | (117,2) | (134,7) | (163,6) | (194,7) | (206,9) |
| b. Handelsschulden | 4,9 | 4,6 | 3,8 | 3,5 | 3,2 | 3,0 | 4,6 | 5,2 |
| c. Ontvangen vooruitbetalingen op bestellingen | 0,2 | 1,0 | 1,2 | 0,8 | 0,2 | 0,5 | 0,5 | 0,5 |
| d. Overige schulden | 22,6 | 27,7 | 25,2 | 23,3 | 25,6 | 32,4 | 32,6 | 38,9 |
| Totaal schulden op meer dan één jaar | 130,1 | 148,5 | 168,4 | 194,0 | 219,4 | 285,2 | 332,9 | 369,1 |
| IX. Schulden op ten hoogste één jaar | | | | | | | | |
| a. Schulden op meer dan één jaar die binnen het jaar vervallen | 16,7 | 19,1 | 20,3 | 26,7 | 35,1 | 43,8 | 45,4 | 53,8 |
| b. Financiële schulden | 201,2 | 234,0 | 199,7 | 220,1 | 263,5 | 310,8 | 341,3 | 354,6 |
| waarvan : kredietinstellingen ³ | (192,0) | (207,2) | (183,8) | (200,4) | (224,6) | (272,2) | (282,7) | (291,2) |
| c. Handelsschulden | 508,6 | 563,5 | 541,0 | 567,1 | 641,3 | 690,2 | 718,1 | 745,0 |
| d. Ontvangen vooruitbetalingen op bestellingen | 9,9 | 13,2 | 13,1 | 12,3 | 16,9 | 16,4 | 19,0 | 20,1 |
| e. Schulden m.b.t. belastingen, bezoldigingen, sociale lasten | 62,6 | 73,4 | 77,3 | 82,9 | 89,2 | 99,9 | 106,7 | 117,8 |
| f. Overige schulden | 89,8 | 99,9 | 103,5 | 108,5 | 121,1 | 149,4 | 149,0 | 183,3 |
| Totaal schulden op ten hoogste één jaar | 888,8 | 1.003,1 | 954,8 | 1.017,7 | 1.167,2 | 1.310,4 | 1.379,5 | 1.474,6 |
| X. Overlopende rekeningen | 21,5 | 22,1 | 23,7 | 23,3 | 26,4 | 32,1 | 37,7 | 40,9 |
| Totaal van de schulden | 1.040,4 | 1.173,7 | 1.146,9 | 1.235,0 | 1.413,0 | 1.627,8 | 1.750,1 | 1.884,6 |

¹ Ingevolge afrondingen kunnen de totaalcijfers in deze tabel licht verschillen van de som van de opgetelde posten.

² Voorlopige gegevens.

³ Kredietinstellingen, leasingschulden en soortgelijke schulden.

XII - 3b. 1. — HANDEL — GLOBALISATIE VAN DE RESULTATENSTROMEN

Volledige en verkorte schema's

(miljarden franken)¹

| | Geheel van de ondernemingen | | | | | | | | |
|--|-----------------------------|-------------|-------------|-------------|-------------|--------------|--------------|--------------|-------------------|
| | Operator | 1984 | 1985 | 1986 | 1987 | 1988 | 1989 | 1990 | 1991 ² |
| Aantal jaarrekeningen | | 33.337 | 39.634 | 39.956 | 45.067 | 48.042 | 51.113 | 55.270 | 59.961 |
| RESULTATENSTROMEN | | | | | | | | | |
| Bruto toegevoegde waarde, inclusief exploitatiesubsidies | | 434,1 | 496,6 | 525,4 | 549,6 | 609,2 | 663,7 | 706,3 | 755,3 |
| Personeelskosten | - | 268,4 | 313,0 | 323,5 | 343,3 | 364,3 | 400,7 | 431,3 | 467,2 |
| Afschrijvingen en waardeverminderingen op oprichtingskosten, immateriële en materiële vaste activa | - | 39,0 | 46,4 | 51,7 | 59,3 | 71,1 | 82,2 | 90,6 | 101,8 |
| Netto-waardeverminderingen op voorraden, bestellingen in uitvoering en handelsvorderingen | - | 4,6 | 5,9 | 6,2 | 5,2 | 6,2 | 6,6 | 7,0 | 7,7 |
| Nettovoorzieningen voor risico's en kosten | - | 3,6 | 3,0 | 2,5 | 2,6 | 2,2 | 1,4 | 1,6 | 1,3 |
| Andere bedrijfskosten ³ | - | 54,9 | 61,1 | 53,8 | 51,0 | 50,6 | 55,9 | 59,2 | 59,4 |
| Als herstructureringskosten geactiveerde bedrijfskosten | + | 0,3 | 1,1 | 1,1 | 0,9 | 0,5 | 0,6 | 0,6 | 0,9 |
| Bedrijfsresultaat | = | 63,9 | 68,3 | 88,8 | 89,1 | 115,3 | 117,5 | 117,1 | 118,8 |
| Financiële opbrengsten | + | 57,1 | 62,3 | 56,1 | 53,0 | 51,4 | 78,5 | 91,6 | 93,3 |
| Financiële kosten | - | 69,9 | 65,2 | 64,2 | 60,9 | 68,7 | 93,2 | 112,2 | 127,2 |
| Resultaat uit gewone bedrijfsuitoefening vóór belasting | = | 51,1 | 65,4 | 80,7 | 81,2 | 98,0 | 102,8 | 96,5 | 84,8 |
| Uitzonderlijke opbrengsten | + | 13,9 | 14,4 | 17,1 | 19,2 | 24,6 | 30,2 | 24,9 | 37,9 |
| Uitzonderlijke kosten | - | 13,9 | 13,5 | 19,5 | 18,4 | 24,2 | 24,3 | 20,3 | 22,4 |
| Resultaat van het boekjaar vóór belasting | = | 51,1 | 66,3 | 78,3 | 82,0 | 98,4 | 108,7 | 101,1 | 100,3 |
| Netto- toevoeging (+) of -onttrekking (-) aan de uitgestelde belastingen | - | | | | | | | | 0,1 |
| Belastingen op het resultaat | - | 18,4 | 21,4 | 25,2 | 27,3 | 30,4 | 32,4 | 36,7 | 37,6 |
| Resultaat van het boekjaar | = | 32,7 | 44,9 | 53,1 | 54,7 | 68,0 | 76,3 | 64,4 | 62,5 |
| Netto-overboeking naar belastingvrije reserves | - | 1,0 | 2,6 | 1,7 | 5,5 | 8,0 | 7,6 | 5,8 | -0,8 |
| Overgedragen winst van het vorige boekjaar | + | 41,9 | 53,7 | 64,3 | 66,6 | 78,6 | 87,2 | 95,2 | 109,0 |
| Overgedragen verlies van het vorige boekjaar | - | 41,4 | 47,3 | 50,1 | 52,9 | 50,4 | 54,9 | 58,3 | 67,4 |
| TE VERWERKEN RESULTAAT | = | 32,2 | 48,7 | 65,6 | 62,9 | 88,2 | 100,9 | 95,5 | 104,9 |
| RESULTAATVERWERKING | | | | | | | | | |
| Netto-onttrekking (+) of -toevoeging (-) aan het eigen vermogen ... | + | 8,3 | 21,0 | 35,8 | 31,5 | 49,9 | 51,0 | -54,6 | -52,9 |
| Tussenkost van vennoten (of eigenaars) in het verlies | + | 1,6 | 1,4 | 1,5 | 1,3 | 1,0 | 0,8 | 0,8 | 0,9 |
| Uit te keren winst | - | 25,5 | 29,1 | 31,3 | 32,7 | 39,3 | 50,7 | 41,6 | 52,9 |
| waarvan : vergoeding van het kapitaal | | (20,9) | (24,5) | (26,7) | (27,8) | (33,2) | (45,1) | (36,5) | (48,0) |

¹ Ingevolge afrondingen kunnen de saldi in deze tabel licht afwijken van het verschil tussen de bedragen van de samenstellende posten.

² Definitieve gegevens.

³ De « Andere bedrijfskosten » bestaan uit enerzijds de belastingen en taksen op de bedrijfsuitoefening en anderzijds de andere bedrijfskosten sensu stricto.

XII - 3b. 2. — HANDEL — GLOBALISATIE VAN DE RESULTATENSTROMEN

Volledige schema's

(miljarden franken)¹

| | Geheel van de ondernemingen | | | | | | | | |
|---|-----------------------------|--------------|--------------|--------------|--------------|--------------|--------------|--------------|-------------------|
| | Operator | 1984 | 1985 | 1986 | 1987 | 1988 | 1989 | 1990 | 1991 ² |
| Aantal jaarrekeningen | | 4.669 | 4.446 | 4.178 | 4.282 | 4.416 | 4.635 | 4.966 | 5.155 |
| RESULTATENSTROMEN DIE BIJDAGEN T/D BRUTOBESPARINGEN | | | | | | | | | |
| Bruto toegevoegde waarde exclusief exploitatiesubsidies | | 324,0 | 347,7 | 359,6 | 368,7 | 413,4 | 455,2 | 474,9 | 502,1 |
| Exploitatiesubsidies | + | 2,3 | 2,0 | 1,7 | 2,9 | 5,3 | 3,4 | 3,1 | 4,5 |
| Bruto toegevoegde waarde, inclusief exploitatiesubsidies | = | 326,3 | 349,7 | 361,3 | 371,6 | 418,7 | 458,5 | 478,0 | 506,6 |
| Personeelskosten | - | 205,4 | 225,8 | 224,8 | 233,2 | 246,5 | 273,3 | 287,5 | 308,7 |
| Belastingen en taksen op de bedrijfsuitoefening | - | 29,6 | 32,0 | 30,9 | 34,2 | 36,7 | 41,4 | 40,7 | 46,1 |
| Andere bedrijfskosten | - | 5,8 | 6,4 | 4,8 | 4,1 | 4,2 | 6,2 | 9,8 | 5,0 |
| Bruto exploitatieoverschot | = | 85,5 | 85,5 | 100,7 | 100,1 | 131,3 | 137,7 | 140,1 | 146,7 |
| Opbrengsten uit financiële vaste activa | + | 13,6 | 21,0 | 17,0 | 13,6 | 13,2 | 24,2 | 26,3 | 26,6 |
| Opbrengsten uit vlottende financiële activa | + | 16,5 | 17,2 | 14,8 | 12,7 | 13,3 | 22,2 | 22,9 | 21,3 |
| Interestsubsidies | + | 0,3 | 0,3 | 0,3 | 0,3 | 0,4 | 0,5 | 0,5 | 0,5 |
| Kosten van schulden | - | 32,2 | 31,7 | 28,4 | 25,6 | 28,4 | 38,4 | 52,5 | 56,4 |
| Saldo van de overige financiële opbrengsten en kosten | + | -5,7 | -2,3 | -3,7 | -1,0 | -6,5 | -9,3 | -2,8 | -7,6 |
| Saldo van de uitzonderlijke opbrengsten en kosten andere dan waardecorrecties | + | 0,7 | 1,8 | 1,3 | 4,9 | -0,1 | -0,8 | 0,6 | 1,9 |
| Als herstructureringskosten geactiveerde kosten | + | 0,4 | 1,2 | 1,2 | 0,9 | 0,7 | 0,6 | 1,0 | 1,0 |
| Belastingen op het resultaat | - | 14,6 | 15,9 | 17,9 | 19,0 | 21,4 | 22,3 | 25,1 | 26,0 |
| Tussenkost van vennoten in het verlies | + | 1,0 | 0,7 | 1,0 | 0,9 | 0,6 | 0,4 | 0,5 | 0,3 |
| Uit te keren winst | - | 21,6 | 24,0 | 25,6 | 26,3 | 32,2 | 43,9 | 35,5 | 46,2 |
| waarvan : vergoeding voor het kapitaal | | (19,9) | (22,8) | (24,6) | (25,2) | (30,2) | (42,2) | (33,9) | (44,7) |
| BRUTOBESPARINGEN | = | 44,0 | 53,9 | 60,8 | 61,6 | 70,9 | 70,9 | 75,7 | 62,1 |
| VORMING VAN DE BRUTOBESPARINGEN | | | | | | | | | |
| Nettoresultaat na belastingen | | 26,6 | 35,3 | 39,3 | 39,0 | 50,4 | 60,4 | 52,0 | 52,6 |
| Afschrijvingen met bedrijfskarakter | + | 28,5 | 31,0 | 32,6 | 35,7 | 43,0 | 49,5 | 52,4 | 58,9 |
| Netto uitzonderlijke afschrijvingen | + | 0,1 | 1,1 | 2,7 | 0,5 | 1,1 | 1,0 | 1,2 | 1,7 |
| Nettovoorzieningen en uitgesteld belastingen | + | 4,0 | 3,7 | 3,1 | 3,0 | 3,7 | 0,3 | 2,9 | 3,4 |
| Netto-waardeverminderingen | + | 8,4 | 9,3 | 9,6 | 12,4 | 15,3 | 14,7 | 9,3 | 9,4 |
| Gerealiseerde nettomeerwaarden en ontvangen kapitaalsubsidies | - | 3,0 | 3,1 | 1,9 | 3,7 | 11,0 | 11,6 | 7,1 | 18,1 |
| Tussenkost van vennoten in het verlies | + | 1,0 | 0,7 | 1,0 | 0,9 | 0,6 | 0,4 | 0,5 | 0,3 |
| Uit te keren winst | - | 21,6 | 24,0 | 25,6 | 26,3 | 32,2 | 43,9 | 35,5 | 46,2 |

¹ Ingevolge afrondingen kunnen de saldi en totalen in deze tabel licht afwijken van het verschil tussen de bedragen van de samenstellende posten.

² Voorlopige gegevens.

XII - 3c. — HANDEL — GLOBALISATIE VAN DE INVESTRINGSSTROMEN

(miljarden franken)

| | Geheel van de ondernemingen | | | | | | | |
|---|-----------------------------|--------|--------|--------|--------|--------|--------|-------------------|
| | 1984 | 1985 | 1986 | 1987 | 1988 | 1989 | 1990 | 1991 ¹ |
| I. Volledige en verkorte schema's | | | | | | | | |
| <i>Aantal jaarrekeningen</i> | 33.337 | 39.634 | 39.956 | 45.067 | 48.042 | 51.113 | 55.270 | 59.961 |
| A. Immateriële vaste activa | | | | | | | | |
| Aanschaffingen, inclusief geproduceerde vaste activa | 4,2 | 4,9 | 6,6 | 7,2 | 12,1 | 13,5 | 12,2 | 10,8 |
| Overdrachten + buitengebruikstellingen (netto boekwaarde) | 0,3 | 0,3 | 0,3 | 0,3 | 0,6 | 0,8 | 0,6 | 0,7 |
| B. Materiële vaste activa | | | | | | | | |
| Aanschaffingen, inclusief geproduceerde vaste activa | 60,6 | 69,3 | 80,9 | 100,3 | 126,8 | 148,4 | 155,0 | 154,5 |
| Overdrachten + buitengebruikstellingen (netto boekwaarde) | 9,3 | 8,9 | 9,8 | 11,4 | 15,5 | 18,7 | 16,8 | 16,6 |
| C. Financiële vaste activa | | | | | | | | |
| Aanschaffingen | 29,4 | 38,4 | 62,4 | 40,3 | 60,7 | 113,6 | 115,1 | 96,5 |
| Overdrachten (netto boekwaarde) | 6,3 | 12,4 | 16,5 | 7,6 | 12,8 | 46,4 | 29,3 | 24,3 |
| II. Volledige schema's | | | | | | | | |
| <i>Aantal jaarrekeningen</i> | 4.669 | 4.446 | 4.178 | 4.282 | 4.416 | 4.635 | 4.966 | 5.155 |
| A. Immateriële vaste activa | | | | | | | | |
| Aanschaffingen, inclusief geproduceerde vaste activa | 2,0 | 2,2 | 3,8 | 3,1 | 6,8 | 7,1 | 5,6 | 3,9 |
| Overdrachten + buitengebruikstellingen (netto boekwaarde) | 0,2 | 0,1 | 0,2 | 0,2 | 0,4 | 0,4 | 0,2 | 0,3 |
| B. Materiële vaste activa | | | | | | | | |
| Aanschaffingen, inclusief geproduceerde vaste activa | 41,7 | 42,6 | 46,4 | 57,0 | 73,0 | 84,8 | 84,3 | 80,3 |
| Overdrachten + buitengebruikstellingen (netto boekwaarde) | 7,0 | 5,4 | 7,2 | 8,3 | 11,6 | 13,8 | 11,1 | 10,7 |
| C. Financiële vaste activa | | | | | | | | |
| Aanschaffingen | 28,4 | 37,1 | 59,9 | 37,1 | 55,6 | 103,1 | 108,4 | 88,4 |
| Overdrachten (netto boekwaarde) | 6,2 | 12,0 | 16,0 | 7,0 | 12,0 | 45,4 | 25,1 | 21,7 |

¹ Voorlopige gegevens.

XII - 3d. — HANDEL — RATIO'S BEREKEND OP BASIS VAN DE GLOBALISATIES VAN JAARREKENINGEN

(in pct. van de toegevoegde waarde, tenzij anders vermeld)

| | Geheel van de ondernemingen | | | | | | | | |
|--|-----------------------------|--------|--------|--------|--------|--------|--------|--------|-------------------|
| | Operator | 1984 | 1985 | 1986 | 1987 | 1988 | 1989 | 1990 | 1991 ¹ |
| I. Volledige en verkorte schema's | | | | | | | | | |
| Aantal jaarrekeningen | | 33.337 | 39.634 | 39.956 | 45.067 | 48.042 | 51.113 | 55.270 | 59.961 |
| 1. Verkoopmarges (in pct.) ² | | | | | | | | | |
| 1.1 Bruto exploitatieresultaat ³ / Omzet | | 2,8 | 2,8 | 3,6 | 3,7 | 4,3 | 4,1 | 3,9 | 3,9 |
| 1.2 Netto exploitatieresultaat / Omzet | | 1,6 | 1,6 | 2,2 | 2,1 | 2,6 | 2,4 | 2,2 | 2,1 |
| 2. Primaire verdeling van de toegevoegde waarde | | | | | | | | | |
| 2.1 Personeelskosten | | 61,8 | 63,0 | 61,6 | 62,5 | 59,8 | 60,4 | 61,1 | 61,9 |
| 2.2 Andere bedrijfskosten ⁴ | | 12,7 | 12,3 | 10,2 | 9,2 | 8,3 | 8,4 | 8,4 | 7,9 |
| 2.3 Bruto exploitatieoverschot ^{3,5} = 100 pct. - (2.1) - (2.2) | | 25,5 | 24,7 | 28,2 | 28,3 | 31,9 | 31,2 | 30,5 | 30,3 |
| 3. Produktiviteit en arbeidskosten (in duizenden BEF) ⁶ | | | | | | | | | |
| 3.1 Toegevoegde waarde per werknemer | | 1.391 | 1.431 | 1.521 | 1.525 | 1.626 | 1.685 | 1.719 | 1.767 |
| 3.2 Personeelskosten per werknemer | | 872 | 914 | 951 | 965 | 984 | 1.029 | 1.064 | 1.107 |
| 4. Aanschaffingen van materiële vaste activa | | 13,9 | 14,0 | 15,4 | 18,2 | 20,8 | 22,4 | 21,9 | 20,5 |
| 5. Nettorendabiliteit van het eigen vermogen (in pct.) | | 9,9 | 11,8 | 11,6 | 12,8 | 12,6 | 9,9 | 9,7 | 8,8 |
| 6. Eigen vermogen / Totaal vermogen (in pct.) | | 23,8 | 24,9 | 27,8 | 27,3 | 26,9 | 26,8 | 27,1 | 27,0 |
| II. Volledige schema's | | | | | | | | | |
| Aantal jaarrekeningen | | 4.669 | 4.446 | 4.178 | 4.282 | 4.416 | 4.635 | 4.966 | 5.155 |
| 1. Voornaamste elementen die bijdragen tot de vorming van de brutobesparingen ⁷ | | | | | | | | | |
| 1.1 Bruto toegevoegde waarde inclusief exploitatiesubsidies ... | | 100 | 100 | 100 | 100 | 100 | 100 | 100 | 100 |
| 1.2 Personeelskosten | - | 63,0 | 64,6 | 62,2 | 62,8 | 58,9 | 59,6 | 60,1 | 60,9 |
| 1.3 Belastingen en taksen op de bedrijfsuitoefening | - | 9,1 | 9,2 | 8,6 | 9,2 | 8,8 | 9,0 | 8,5 | 9,1 |
| 1.4 Andere bedrijfskosten | - | 1,8 | 1,8 | 1,3 | 1,1 | 1,0 | 1,4 | 2,0 | 1,0 |
| 1.5 Bruto exploitatieoverschot ^{3,5} | = | 26,2 | 24,4 | 27,9 | 26,9 | 31,4 | 30,0 | 29,3 | 29,0 |
| 1.6 Opbrengsten uit financiële activa ⁸ | + | 9,2 | 10,9 | 8,8 | 7,1 | 6,3 | 10,1 | 10,3 | 9,5 |
| 1.7 Kosten van schulden | - | 9,9 | 9,1 | 7,9 | 6,9 | 6,8 | 8,4 | 11,0 | 11,1 |
| 1.8 Belastingen op het resultaat | - | 4,5 | 4,5 | 5,0 | 5,1 | 5,1 | 4,9 | 5,3 | 5,1 |
| 1.9 Vergoeding van het kapitaal | - | 6,1 | 6,5 | 6,8 | 6,8 | 7,2 | 9,2 | 7,1 | 8,8 |
| 1.10 Saldo van de overige stromen ⁹ | + | -1,4 | 0,2 | -0,2 | 1,4 | -1,6 | -2,2 | -0,4 | -1,1 |
| 1.11 Brutobesparingen ⁵ | = | 13,5 | 15,4 | 16,9 | 16,6 | 16,9 | 15,5 | 15,8 | 12,3 |
| 2. Aanschaffingen van materiële vaste activa | | 12,8 | 12,2 | 12,9 | 15,3 | 17,4 | 18,5 | 17,6 | 15,9 |
| 3. Aanschaffingen van financiële vaste activa | | 8,7 | 10,6 | 16,6 | 10,0 | 13,3 | 22,5 | 22,7 | 17,5 |
| 4. Nettorendabiliteit van het eigen vermogen (in pct.) | | 10,1 | 11,7 | 11,8 | 11,5 | 13,4 | 13,8 | 11,0 | 10,3 |
| 5. Eigen vermogen / Totaal vermogen (in pct.) | | 23,2 | 24,3 | 27,7 | 26,8 | 26,2 | 26,4 | 26,7 | 26,9 |

¹ Voorlopige gegevens.

² Deze ratio's zijn berekend op basis van de geglobaliseerde gegevens afkomstig van alle ondernemingen uit de beschouwde groepering die hun omzetcijfer hebben vermeld.

³ Het bruto exploitatieresultaat en het bruto exploitatieoverschot vallen samen, op één punt na : de als herstructureringskosten geactiveerde kosten; deze kosten komen in mindering van de exploitatiekosten bij de berekening van het bruto exploitatieresultaat, dat hierdoor dus gunstig is beïnvloed, maar ze hebben geen weerslag op het bruto exploitatieoverschot.

⁴ De « Andere bedrijfskosten » bestaan uit enerzijds de belastingen en taksen op de bedrijfsuitoefening en anderzijds de andere bedrijfskosten sensu stricto.

⁵ Ingevolge afrondingen kan deze ratio licht verschillen van de waarde die verkregen wordt als resultaat van de rekenkundige bewerking toegepast op de samenstellende posten.

⁶ Deze ratio's zijn berekend op basis van de geglobaliseerde gegevens afkomstig van alle ondernemingen uit de beschouwde groepering die hun personeelsbestand hebben vermeld.

⁷ Zie tabel XII-1b.2.

⁸ Opbrengsten uit zowel vaste als vlottende financiële activa.

⁹ Interestsubsidies + saldo van de overige financiële opbrengsten en kosten + saldo van de uitzonderlijke opbrengsten en kosten met uitzondering van waardecorrecties + als herstructureringskosten geactiveerde kosten + tussenkomst van vennoten in het verlies - winst uit te keren aan beheerders, zaakvoerders en andere begunstigen.

XII - 4a. — PARTICULIERE NIET-FINANCIËLE DIENSTEN* — GLOBALISATIE VAN DE BALANSEN NA WINSTVERDELING

Volledige en verkorte schema's

(miljarden franken)¹

| | Geheel van de ondernemingen | | | | | | | |
|---|-----------------------------|----------------|----------------|----------------|----------------|----------------|----------------|-------------------|
| | 1984 | 1985 | 1986 | 1987 | 1988 | 1989 | 1990 | 1991 ² |
| Aantal jaarrekeningen | 19.336 | 23.394 | 24.320 | 28.512 | 32.220 | 36.188 | 41.764 | 47.907 |
| ACTIVA | | | | | | | | |
| A. Vaste activa | | | | | | | | |
| I. Oprichtingskosten | 4,7 | 4,4 | 5,0 | 4,3 | 3,4 | 1,8 | 1,9 | 2,0 |
| II. Immateriële vaste activa | 7,7 | 10,8 | 12,5 | 16,9 | 22,4 | 33,9 | 40,3 | 37,4 |
| III. Materiële vaste activa | | | | | | | | |
| a. Terreinen en gebouwen | 308,2 | 343,0 | 356,9 | 372,8 | 412,4 | 467,9 | 539,9 | 609,5 |
| b. Installaties, machines en uitrustingen | 38,2 | 45,1 | 47,4 | 60,8 | 68,3 | 87,0 | 100,9 | 106,8 |
| c. Meubilair en rollend materieel | 66,0 | 58,4 | 71,0 | 77,0 | 80,9 | 103,7 | 122,9 | 124,6 |
| d. Leasing en soortgelijke rechten | 16,4 | 17,5 | 20,6 | 21,8 | 25,5 | 37,8 | 37,3 | 45,7 |
| e. Overige materiële vaste activa | 31,2 | 38,8 | 39,1 | 44,1 | 53,6 | 66,7 | 84,2 | 99,1 |
| f. Activa in aanbouw en vooruitbetalingen | 16,6 | 17,3 | 16,9 | 16,2 | 22,7 | 27,9 | 29,8 | 40,8 |
| Totaal materiële vaste activa | 476,7 | 520,0 | 551,9 | 592,6 | 663,4 | 791,0 | 915,0 | 1.026,6 |
| IV. Financiële vaste activa | 64,7 | 86,1 | 105,5 | 132,1 | 180,4 | 262,1 | 333,8 | 408,7 |
| Totaal vaste activa | 553,8 | 621,3 | 674,9 | 746,0 | 869,6 | 1.088,8 | 1.291,0 | 1.474,6 |
| B. Vlottende activa | | | | | | | | |
| V. Vorderingen op meer dan één jaar | | | | | | | | |
| a. Handelsvorderingen | 15,2 | 10,9 | 14,2 | 13,4 | 21,0 | 21,7 | 25,1 | 44,4 |
| b. Overige vorderingen | 26,0 | 35,5 | 32,8 | 67,1 | 74,4 | 89,3 | 91,5 | 85,1 |
| Totaal vorderingen op meer dan één jaar | 41,1 | 46,4 | 47,0 | 80,5 | 95,4 | 111,0 | 116,6 | 129,5 |
| VI. Voorraden en bestellingen in uitvoering | | | | | | | | |
| a. Voorraad | 43,5 | 45,8 | 46,9 | 46,7 | 51,1 | 58,4 | 76,3 | 100,9 |
| b. Bestellingen in uitvoering | 43,1 | 52,4 | 60,1 | 39,0 | 22,9 | 24,5 | 36,3 | 43,5 |
| Totaal voorraden en bestellingen in uitvoering | 86,6 | 98,2 | 107,0 | 85,6 | 73,9 | 82,9 | 112,5 | 144,3 |
| VII. Vorderingen op ten hoogste één jaar | | | | | | | | |
| a. Handelsvorderingen | 155,1 | 189,8 | 198,6 | 209,0 | 241,9 | 302,8 | 351,7 | 399,6 |
| b. Overige vorderingen | 52,5 | 60,7 | 75,8 | 87,6 | 113,2 | 133,4 | 155,5 | 161,7 |
| Totaal vorderingen op ten hoogste één jaar | 207,5 | 250,5 | 274,4 | 296,6 | 355,1 | 436,2 | 507,1 | 561,4 |
| VIII. Geldbeleggingen | 51,7 | 58,3 | 63,1 | 68,2 | 93,9 | 120,3 | 135,0 | 138,6 |
| IX. Liquide middelen | 51,1 | 51,8 | 57,3 | 66,0 | 74,5 | 82,4 | 93,4 | 103,4 |
| X. Overlopende rekeningen | 17,4 | 22,3 | 21,8 | 20,3 | 22,2 | 28,3 | 31,8 | 36,0 |
| Totaal vlottende activa | 455,4 | 527,5 | 570,6 | 617,2 | 715,1 | 861,1 | 996,4 | 1.113,3 |
| BALANSTOTAAL | 1.009,2 | 1.148,9 | 1.245,5 | 1.363,1 | 1.584,7 | 1.949,9 | 2.287,4 | 2.587,9 |

| PASSIVA | | | | | | | | |
|--|--------------|--------------|--------------|--------------|----------------|----------------|----------------|----------------|
| A. Eigen vermogen | | | | | | | | |
| I. Kapitaal | 180,8 | 205,1 | 231,9 | 280,7 | 343,3 | 392,2 | 474,5 | 543,2 |
| II. Uitgiftepremies | 3,9 | 4,1 | 4,1 | 6,2 | 15,2 | 21,2 | 30,7 | 41,8 |
| III. Herwaarderingsmeerwaarden | 8,1 | 8,2 | 7,2 | 7,6 | 9,6 | 10,2 | 11,6 | 12,1 |
| IV. Reserves | | | | | | | | |
| a. Wettelijke reserve | 5,0 | 6,1 | 6,9 | 7,9 | 9,2 | 10,9 | 12,4 | 14,1 |
| b. Onbeschikbare reserves | 4,4 | 4,8 | 5,2 | 5,4 | 5,0 | 5,3 | 5,8 | 6,4 |
| c. Belastingvrije reserves | 20,0 | 24,6 | 33,7 | 38,0 | 43,0 | 61,0 | 64,1 | 58,0 |
| d. Beschikbare reserves | 36,4 | 45,0 | 50,1 | 56,9 | 65,2 | 73,0 | 81,5 | 89,8 |
| Totaal reserves | 65,8 | 80,5 | 95,8 | 108,2 | 122,4 | 150,2 | 163,8 | 168,4 |
| V. Overgedragen winst | 15,2 | 19,8 | 24,4 | 29,1 | 37,9 | 49,1 | 57,2 | 65,1 |
| Overgedragen verlies | -57,8 | -64,2 | -66,0 | -62,3 | -70,8 | -67,6 | -99,6 | -108,5 |
| VI. Kapitaalsubsidies | 0,9 | 1,2 | 1,6 | 2,0 | 2,6 | 3,4 | 3,7 | 3,6 |
| Totaal eigen vermogen | 216,9 | 254,7 | 299,0 | 371,4 | 460,1 | 558,6 | 642,0 | 725,7 |
| B. VII. Voorzieningen en uitgestelde belastingen | | | | | | | | |
| a. Voorzieningen voor risico's en kosten | 16,0 | 18,1 | 19,2 | 21,0 | 23,9 | 25,0 | 30,2 | 37,8 |
| b. Uitgestelde belastingen | | | | | | | | 0,7 |
| Totaal voorzieningen en uitgestelde belastingen | 16,0 | 18,1 | 19,2 | 21,0 | 23,9 | 25,0 | 30,2 | 38,6 |
| C. Schulden | | | | | | | | |
| VIII. Schulden op meer dan één jaar | | | | | | | | |
| a. Financiële schulden | 367,7 | 400,5 | 425,4 | 454,4 | 505,3 | 611,6 | 723,4 | 793,9 |
| waarvan : kredietinstellingen ³ | (319,8) | (349,7) | (369,8) | (399,1) | (436,7) | (509,4) | (578,7) | (614,6) |
| b. Handelsschulden | 2,8 | 1,7 | 1,4 | 1,4 | 1,4 | 1,5 | 1,2 | 1,5 |
| c. Ontvangen vooruitbetalingen op bestellingen | 17,0 | 16,8 | 13,4 | 13,6 | 2,9 | 3,5 | 3,7 | 4,1 |
| d. Overige schulden | 33,4 | 38,5 | 36,5 | 38,4 | 43,4 | 48,7 | 55,6 | 68,2 |
| Totaal schulden op meer dan één jaar | 420,9 | 457,6 | 476,7 | 507,8 | 553,1 | 665,2 | 783,8 | 867,7 |
| IX. Schulden op ten hoogste één jaar | | | | | | | | |
| a. Schulden op meer dan één jaar die binnen het jaar vervallen | 40,8 | 36,4 | 40,7 | 51,2 | 54,8 | 67,4 | 89,0 | 116,6 |
| b. Financiële schulden | 49,8 | 63,3 | 68,5 | 66,1 | 82,4 | 130,8 | 177,4 | 182,9 |
| waarvan : kredietinstellingen ³ | (44,4) | (54,4) | (58,5) | (55,5) | (66,3) | (98,5) | (128,2) | (130,9) |
| c. Handelsschulden | 120,6 | 149,0 | 152,4 | 161,2 | 192,2 | 234,4 | 263,9 | 314,8 |
| d. Ontvangen vooruitbetalingen op bestellingen | 21,2 | 26,7 | 31,2 | 27,0 | 31,2 | 38,0 | 46,2 | 48,2 |
| e. Schulden m.b.t. belastingen, bezoldigingen, sociale lasten | 34,6 | 39,8 | 42,7 | 47,2 | 53,0 | 60,6 | 67,9 | 77,9 |
| f. Overige schulden | 55,9 | 67,1 | 80,6 | 78,4 | 102,1 | 131,3 | 139,4 | 162,3 |
| Totaal schulden op ten hoogste één jaar | 322,9 | 382,3 | 416,2 | 431,0 | 515,7 | 662,6 | 783,9 | 902,7 |
| X. Overlopende rekeningen | 32,4 | 36,2 | 34,3 | 31,9 | 32,0 | 38,5 | 47,5 | 53,2 |
| Totaal van de schulden | 776,2 | 876,1 | 927,2 | 970,8 | 1.100,7 | 1.366,2 | 1.615,2 | 1.823,6 |

¹ Ingevolge afrondingen kunnen de totaalcijfers in deze tabel licht verschillen van de som van de opgetelde posten.

² Voorlopige gegevens.

³ Kredietinstellingen, leasingschulden en soortgelijke schulden.

* Met uitzondering van de coördinatiecentra.

XII - 4b. 1. — PARTICULIERE NIET-FINANCIËLE DIENSTEN* — GLOBALISATIE VAN DE RESULTATENSTROMEN

Volledige en verkorte schema's

(miljarden franken)¹

| | Geheel van de ondernemingen | | | | | | | | |
|--|-----------------------------|--------------|--------------|--------------|--------------|-------------|-------------|-------------|-------------------|
| | Operator | 1984 | 1985 | 1986 | 1987 | 1988 | 1989 | 1990 | 1991 ² |
| Aantal jaarrekeningen | | 19.336 | 23.394 | 24.320 | 28.512 | 32.220 | 36.188 | 41.764 | 47.907 |
| RESULTATENSTROMEN | | | | | | | | | |
| Bruto toegevoegde waarde, inclusief exploitatiesubsidies | | 260,4 | 306,7 | 326,0 | 353,4 | 404,8 | 456,0 | 526,4 | 585,1 |
| Personeelskosten | — | 161,4 | 191,3 | 202,4 | 221,3 | 247,0 | 272,8 | 320,1 | 352,2 |
| Afschrijvingen en waardeverminderingen op oprichtingskosten, immateriële en materiële vaste activa | — | 42,4 | 49,0 | 55,9 | 63,9 | 79,1 | 91,8 | 111,8 | 125,2 |
| Netto-waardeverminderingen op voorraden, bestellingen in uitvoering en handelsvorderingen | — | 2,1 | 2,2 | 2,7 | 2,7 | 3,2 | 3,3 | 3,1 | 5,5 |
| Nettovoorzieningen voor risico's en kosten | — | 1,1 | 1,3 | 1,2 | 2,0 | 1,9 | 1,6 | 3,5 | 1,6 |
| Andere bedrijfskosten ³ | — | 20,2 | 24,5 | 19,0 | 16,3 | 16,8 | 19,5 | 28,6 | 26,9 |
| Als herstructureringskosten geactiveerde bedrijfskosten | + | 0,3 | 0,1 | 0,1 | 0,1 | 0,1 | 0,2 | 0,2 | 0,2 |
| Bedrijfsresultaat | = | 33,5 | 38,5 | 44,9 | 47,3 | 56,9 | 67,2 | 59,5 | 73,8 |
| Financiële opbrengsten | + | 19,9 | 24,7 | 26,3 | 29,7 | 35,0 | 56,1 | 59,1 | 67,9 |
| Financiële kosten | — | 33,3 | 38,8 | 39,1 | 41,5 | 45,5 | 62,6 | 82,4 | 99,9 |
| Resultaat uit gewone bedrijfsuitoefening vóór belasting | = | 20,1 | 24,4 | 32,1 | 35,5 | 46,4 | 60,7 | 36,2 | 41,8 |
| Uitzonderlijke opbrengsten | + | 9,7 | 13,5 | 17,9 | 15,3 | 19,6 | 33,9 | 27,8 | 26,7 |
| Uitzonderlijke kosten | — | 6,7 | 9,3 | 10,1 | 11,6 | 14,1 | 18,9 | 27,5 | 27,7 |
| Resultaat van het boekjaar vóór belasting | = | 23,1 | 28,6 | 39,9 | 39,2 | 51,9 | 75,7 | 36,5 | 40,8 |
| Netto- toevoeging (+) of -onttrekking (–) aan de uitgestelde belastingen | — | | | | | | | | 0,4 |
| Belastingen op het resultaat | — | 8,2 | 9,5 | 10,9 | 11,4 | 13,7 | 15,7 | 18,3 | 20,7 |
| Resultaat van het boekjaar | = | 14,9 | 19,1 | 29,0 | 27,8 | 38,2 | 60,0 | 18,2 | 19,7 |
| Netto-overboeking naar belastingvrije reserves | — | 2,0 | 4,2 | 9,0 | 4,2 | 5,9 | 18,7 | 5,1 | 3,1 |
| Overgedragen winst van het vorige boekjaar | + | 11,7 | 16,0 | 19,0 | 23,3 | 28,4 | 34,6 | 47,9 | 56,5 |
| Overgedragen verlies van het vorige boekjaar | — | 54,2 | 58,9 | 60,5 | 63,4 | 62,3 | 62,1 | 69,6 | 124,1 |
| TE VERWERKEN RESULTAAT | = | –29,6 | –28,0 | –21,5 | –16,5 | –1,6 | 13,8 | –8,6 | –50,9 |
| RESULTAATVERWERKING | | | | | | | | | |
| Netto-onttrekking (+) of -toevoeging (–) aan het eigen vermogen ... | + | 38,8 | 40,3 | 35,8 | 33,4 | 22,3 | 10,5 | 31,9 | 75,7 |
| Tussenkost van vennoten (of eigenaars) in het verlies | + | 0,8 | 1,0 | 1,0 | 0,8 | 0,8 | 0,8 | 0,3 | 0,5 |
| Uit te keren winst | — | 10,0 | 13,3 | 15,3 | 17,7 | 21,5 | 25,1 | 23,6 | 25,3 |
| waarvan : vergoeding van het kapitaal | | (8,3) | (10,3) | (12,1) | (14,1) | (17,5) | (20,9) | (19,1) | (20,1) |

¹ Ingevolge afrondingen kunnen de saldi in deze tabel licht afwijken van het verschil tussen de bedragen van de samenstellende posten.

² Voorlopige gegevens.

³ De « Andere bedrijfskosten » bestaan uit enerzijds de belastingen en taksen op de bedrijfsuitoefening en anderzijds de andere bedrijfskosten sensu stricto.

* Met uitzondering van de coördinatiecentra.

XII - 4b. 2. — PARTICULIERE NIET-FINANCIËLE DIENSTEN* — GLOBALISATIE VAN DE RESULTATENSTROMEN

Volledige schema's

(miljarden franken)¹

| | Geheel van de ondernemingen | | | | | | | | |
|---|-----------------------------|--------------|--------------|--------------|--------------|--------------|--------------|--------------|-------------------|
| | Operator | 1984 | 1985 | 1986 | 1987 | 1988 | 1989 | 1990 | 1991 ² |
| <i>Aantal jaarrekeningen</i> | | 2.581 | 2.704 | 2.738 | 2.859 | 3.014 | 3.260 | 3.680 | 4.027 |
| RESULTATENSTROMEN DIE BIJDAGEN T/D BRUTOBESPARINGEN | | | | | | | | | |
| Bruto toegevoegde waarde exclusief exploitatiesubsidies | | 190,2 | 210,6 | 221,1 | 234,1 | 266,5 | 299,5 | 341,8 | 387,1 |
| Exploitatiesubsidies | + | 2,1 | 2,6 | 0,5 | 0,7 | 1,7 | 2,2 | 7,9 | 3,8 |
| Bruto toegevoegde waarde, inclusief exploitatiesubsidies | = | 192,2 | 213,1 | 221,6 | 234,8 | 268,2 | 301,6 | 349,7 | 391,0 |
| Personeelskosten | - | 123,5 | 138,9 | 143,8 | 153,9 | 170,2 | 186,0 | 220,2 | 241,8 |
| Belastingen en taksen op de bedrijfsuitoefening | - | 3,8 | 4,8 | 5,0 | 4,8 | 4,3 | 5,3 | 6,2 | 7,7 |
| Andere bedrijfskosten | - | 5,1 | 5,8 | 3,7 | 4,0 | 5,8 | 7,8 | 15,3 | 12,3 |
| Bruto exploitatieoverschot | = | 59,8 | 63,6 | 69,1 | 72,0 | 87,8 | 102,3 | 108,1 | 129,2 |
| Opbrengsten uit financiële vaste activa | + | 3,1 | 4,2 | 5,3 | 6,9 | 8,7 | 18,9 | 15,7 | 18,8 |
| Opbrengsten uit vlottende financiële activa | + | 8,5 | 9,5 | 8,8 | 9,4 | 13,4 | 19,9 | 24,6 | 26,8 |
| Interestsubsidies | + | 0,9 | 0,9 | 0,8 | 0,8 | 0,9 | 0,9 | 0,7 | 0,7 |
| Kosten van schulden | - | 22,8 | 24,3 | 23,9 | 24,0 | 28,1 | 35,7 | 49,7 | 62,4 |
| Saldo van de overige financiële opbrengsten en kosten | + | -0,7 | -1,3 | -0,2 | -1,3 | 0,2 | -2,4 | -2,5 | -1,0 |
| Saldo van de uitzonderlijke opbrengsten en kosten andere dan waardecorrecties | + | 1,7 | 0,1 | 0,8 | 0,9 | 1,2 | 6,0 | 2,2 | -3,1 |
| Als herstructureringskosten geactiveerde kosten | + | 0,3 | 0,2 | 0,2 | 0,8 | 0,5 | 0,3 | 0,2 | 0,3 |
| Belastingen op het resultaat | - | 5,9 | 6,3 | 6,9 | 6,5 | 8,1 | 8,3 | 9,6 | 11,1 |
| Tussenkost van vennoten in het verlies | + | 0,2 | 0,6 | 0,7 | 0,6 | 0,7 | 0,7 | 0,1 | 0,3 |
| Uit te keren winst | - | 7,5 | 10,0 | 11,4 | 13,1 | 16,3 | 19,9 | 18,5 | 20,0 |
| <i>waarvan : vergoeding voor het kapitaal</i> | | (7,0) | (8,5) | (9,7) | (11,3) | (14,5) | (17,7) | (16,1) | (17,1) |
| BRUTOBESPARINGEN | = | 37,7 | 37,3 | 43,3 | 46,5 | 60,8 | 83,0 | 71,4 | 78,5 |
| VORMING VAN DE BRUTOBESPARINGEN | | | | | | | | | |
| Nettoresultaat na belastingen | | 10,9 | 13,1 | 20,1 | 16,5 | 24,4 | 44,6 | 8,1 | 12,8 |
| Afschrijvingen met bedrijfskarakter | + | 31,5 | 33,4 | 36,2 | 39,2 | 48,4 | 55,4 | 68,9 | 77,8 |
| Netto uitzonderlijke afschrijvingen | + | 1,1 | 0,8 | 2,0 | 1,2 | 1,9 | 3,9 | 0,8 | 1,4 |
| Nettovoorzieningen en uitgestelde belastingen | + | 1,2 | 1,1 | 0,7 | 1,6 | 1,7 | 2,2 | 4,5 | 1,2 |
| Netto-waardeverminderingen | + | 2,9 | 3,1 | 3,9 | 5,7 | 7,5 | 9,2 | 16,9 | 11,1 |
| Gerealiseerde nettomeerwaarden en ontvangsten kapitaalsubsidies | - | 2,7 | 4,7 | 8,9 | 5,2 | 7,5 | 13,1 | 9,5 | 6,0 |
| Tussenkost van vennoten in het verlies | + | 0,2 | 0,6 | 0,7 | 0,6 | 0,7 | 0,7 | 0,1 | 0,3 |
| Uit te keren winst | - | 7,5 | 10,0 | 11,4 | 13,1 | 16,3 | 19,9 | 18,5 | 20,0 |

¹ Ingevolge afrondingen kunnen de saldi en totalen in deze tabel licht afwijken van het verschil tussen de bedragen van de samenstellende posten.

² Voorlopige gegevens.

* Met uitzondering van de coördinatiecentra.

XII - 4c. — PARTICULIERE NIET-FINANCIËLE DIENSTEN* — GLOBALISATIE VAN DE INVESTERINGSSTROMEN

(miljarden franken)

| | Geheel van de ondernemingen | | | | | | | |
|---|-----------------------------|--------|--------|--------|--------|--------|--------|-------------------|
| | 1984 | 1985 | 1986 | 1987 | 1988 | 1989 | 1990 | 1991 ¹ |
| I. Volledige en verkorte schema's | | | | | | | | |
| <i>Aantal jaarrekeningen</i> | 19.336 | 23.394 | 24.320 | 28.512 | 32.220 | 36.188 | 41.764 | 47.907 |
| A. Immateriële vaste activa | | | | | | | | |
| Aanschaffingen, inclusief geproduceerde vaste activa | 3,3 | 5,3 | 5,6 | 8,4 | 12,7 | 20,3 | 17,5 | 15,0 |
| Overdrachten + buitengebruikstellingen (netto boekwaarde) | 0,2 | 0,2 | 0,3 | 0,4 | 0,4 | 0,5 | 0,8 | 1,5 |
| B. Materiële vaste activa | | | | | | | | |
| Aanschaffingen, inclusief geproduceerde vaste activa | 90,9 | 96,8 | 112,6 | 132,4 | 174,2 | 249,8 | 256,8 | 265,6 |
| Overdrachten + buitengebruikstellingen (netto boekwaarde) | 16,5 | 19,6 | 24,4 | 23,9 | 34,4 | 39,7 | 43,0 | 62,9 |
| C. Financiële vaste activa | | | | | | | | |
| Aanschaffingen | 17,5 | 30,0 | 33,8 | 48,2 | 88,9 | 120,7 | 145,8 | 149,1 |
| Overdrachten (netto boekwaarde) | 6,6 | 9,5 | 10,3 | 15,2 | 22,9 | 27,1 | 44,5 | 56,2 |
| II. Volledige schema's | | | | | | | | |
| <i>Aantal jaarrekeningen</i> | 2.581 | 2.704 | 2.738 | 2.859 | 3.014 | 3.260 | 3.680 | 4.027 |
| A. Immateriële vaste activa | | | | | | | | |
| Aanschaffingen, inclusief geproduceerde vaste activa | 1,5 | 2,8 | 2,7 | 3,8 | 7,5 | 13,8 | 10,1 | 8,8 |
| Overdrachten + buitengebruikstellingen (netto boekwaarde) | 0,1 | 0,1 | 0,2 | 0,2 | 0,3 | 0,3 | 0,4 | 1,0 |
| B. Materiële vaste activa | | | | | | | | |
| Aanschaffingen, inclusief geproduceerde vaste activa | 68,5 | 65,5 | 72,1 | 82,2 | 108,5 | 170,7 | 167,2 | 174,5 |
| Overdrachten + buitengebruikstellingen (netto boekwaarde) | 13,8 | 15,3 | 21,0 | 19,5 | 28,3 | 30,9 | 34,3 | 52,7 |
| C. Financiële vaste activa | | | | | | | | |
| Aanschaffingen | 15,4 | 26,4 | 28,8 | 41,5 | 73,7 | 99,0 | 120,0 | 129,2 |
| Overdrachten (netto boekwaarde) | 5,8 | 7,9 | 8,9 | 13,6 | 21,1 | 23,4 | 37,9 | 42,4 |

¹ Voorlopige gegevens.

* Met uitzondering van de coördinatiecentra.

XII - 4d. — PARTICULIERE NIET-FINANCIËLE DIENSTEN* — RATIO'S BEREKEND OP BASIS VAN DE GLOBALISATIES VAN JAARREKENINGEN

(in pct. van de toegevoegde waarde, tenzij anders vermeld)

| | Geheel van de ondernemingen | | | | | | | | |
|--|-----------------------------|--------|--------|--------|--------|--------|--------|--------|-------------------|
| | Operator | 1984 | 1985 | 1986 | 1987 | 1988 | 1989 | 1990 | 1991 ¹ |
| I. Volledige en verkorte schema's | | | | | | | | | |
| Aantal jaarrekeningen | | 19.351 | 23.411 | 24.330 | 28.514 | 32.220 | 36.188 | 41.764 | 47.907 |
| 1. Verkoopmarges (in pct.) ² | | | | | | | | | |
| 1.1 Bruto exploitatieresultaat ³ / Omzet | | 11,4 | 10,8 | 12,0 | 12,3 | 13,3 | 13,5 | 12,5 | 12,9 |
| 1.2 Netto exploitatieresultaat / Omzet | | 4,9 | 4,7 | 5,2 | 5,1 | 5,5 | 5,7 | 4,2 | 4,6 |
| 2. Primaire verdeling van de toegevoegde waarde | | | | | | | | | |
| 2.1 Personeelskosten | | 62,0 | 62,4 | 62,1 | 62,6 | 61,0 | 59,8 | 60,8 | 60,2 |
| 2.2 Andere bedrijfskosten ⁴ | | 7,8 | 8,0 | 5,8 | 4,6 | 4,2 | 4,3 | 5,4 | 4,6 |
| 2.3 Bruto exploitatieoverschot ^{3,5} = 100 pct. - (2.1) - (2.2) | | 30,2 | 29,6 | 32,1 | 32,8 | 34,8 | 35,9 | 33,8 | 35,2 |
| 3. Produktiviteit en arbeidskosten (in duizenden BEF) ⁶ | | | | | | | | | |
| 3.1 Toegevoegde waarde per werknemer | | 1.512 | 1.591 | 1.520 | 1.567 | 1.654 | 1.761 | 1.840 | 1.897 |
| 3.2 Personeelskosten per werknemer | | 995 | 1.041 | 1.003 | 1.043 | 1.069 | 1.122 | 1.192 | 1.218 |
| 4. Aanschaffingen van materiële vaste activa | | 34,9 | 31,6 | 34,4 | 37,5 | 43,0 | 54,8 | 48,8 | 45,4 |
| 5. Nettorendabiliteit van het eigen vermogen (in pct.) | | 6,9 | 7,5 | 9,7 | 7,5 | 8,3 | 10,7 | 2,8 | 2,7 |
| 6. Eigen vermogen / Totaal vermogen (in pct.) | | 21,5 | 22,1 | 24,0 | 27,3 | 29,0 | 28,6 | 28,1 | 28,0 |
| II. Volledige schema's | | | | | | | | | |
| Aantal jaarrekeningen | | 2.581 | 2.704 | 2.738 | 2.859 | 3.014 | 3.260 | 3.680 | 4.027 |
| 1. Voornaamste elementen die bijdragen tot de vorming van de brutobesparingen ⁷ | | | | | | | | | |
| 1.1 Bruto toegevoegde waarde inclusief exploitatiesubsidies ... | | 100 | 100 | 100 | 100 | 100 | 100 | 100 | 100 |
| 1.2 Personeelskosten | - | 64,3 | 65,2 | 64,9 | 65,6 | 63,5 | 61,7 | 63,0 | 61,8 |
| 1.3 Belastingen en taksen op de bedrijfsuitoefening | - | 2,0 | 2,3 | 2,3 | 2,1 | 1,6 | 1,8 | 1,8 | 2,0 |
| 1.4 Andere bedrijfskosten | - | 2,7 | 2,7 | 1,7 | 1,7 | 2,2 | 2,6 | 4,4 | 3,1 |
| 1.5 Bruto exploitatieoverschot ^{3,5} | = | 31,1 | 29,8 | 31,2 | 30,7 | 32,7 | 34,0 | 30,9 | 33,0 |
| 1.6 Opbrengsten uit financiële activa ⁸ | + | 6,1 | 6,4 | 6,4 | 6,9 | 8,2 | 12,9 | 11,5 | 11,7 |
| 1.7 Kosten van schulden | - | 11,9 | 11,4 | 10,8 | 10,2 | 10,5 | 11,8 | 14,2 | 16,0 |
| 1.8 Belastingen op het resultaat | - | 3,1 | 3,0 | 3,1 | 2,8 | 3,0 | 2,8 | 2,8 | 2,8 |
| 1.9 Vergoeding van het kapitaal | - | 3,6 | 4,0 | 4,4 | 4,8 | 5,4 | 5,9 | 4,6 | 4,4 |
| 1.10 Saldo van de overige stromen ⁹ | + | 0,9 | -0,3 | 0,2 | 0,1 | 0,6 | 1,1 | -0,5 | -1,5 |
| 1.11 Brutobesparingen ⁵ | = | 19,6 | 17,5 | 19,5 | 19,8 | 22,7 | 27,5 | 20,4 | 20,1 |
| 2. Aanschaffingen van materiële vaste activa | | 35,6 | 30,8 | 32,5 | 35,0 | 40,5 | 56,6 | 47,8 | 44,6 |
| 3. Aanschaffingen van financiële vaste activa | | 8,0 | 12,4 | 13,0 | 17,7 | 27,5 | 32,8 | 34,3 | 33,0 |
| 4. Nettorendabiliteit van het eigen vermogen (in pct.) | | 7,6 | 8,4 | 11,1 | 7,2 | 8,4 | 12,5 | 2,0 | 2,7 |
| 5. Eigen vermogen / Totaal vermogen (in pct.) | | 17,2 | 17,4 | 19,1 | 22,9 | 25,1 | 25,2 | 24,8 | 24,7 |

¹ Voorlopige gegevens.

² Deze ratio's zijn berekend op basis van de geglobaliseerde gegevens afkomstig van alle ondernemingen uit de beschouwde groepering die hun omzetcijfer hebben vermeld.

³ Het bruto exploitatieresultaat en het bruto exploitatieoverschot vallen samen, op één punt na: de als herstructureringskosten geactiveerde kosten; deze kosten komen in mindering van de exploitatiekosten bij de berekening van het bruto exploitatieresultaat, dat hierdoor dus gunstig is beïnvloed, maar ze hebben geen weerslag op het bruto exploitatieoverschot.

⁴ De « Andere bedrijfskosten » bestaan uit enerzijds de belastingen en taksen op de bedrijfsuitoefening en anderzijds de andere bedrijfskosten sensu stricto.

⁵ Ingevolge afrondingen kan deze ratio licht verschillen van de waarde die verkregen wordt als resultaat van de rekenkundige bewerking toegepast op de samenstellende posten.

⁶ Deze ratio's zijn berekend op basis van de geglobaliseerde gegevens afkomstig van alle ondernemingen uit de beschouwde groepering die hun personeelsbestand hebben vermeld.

⁷ Zie tabel XII-1b.2.

⁸ Opbrengsten uit zowel vaste als vlottende financiële activa.

⁹ Interestsubsidies + saldo van de overige financiële opbrengsten en kosten + saldo van de uitzonderlijke opbrengsten en kosten met uitzondering van waardecorrecties + als herstructureringskosten geactiveerde kosten + tussenkomst van vennoten in het verlies - winst uit te keren aan beheerders, zaakvoerders en andere begunstigen.

* Met uitzondering van de coördinatiecentra.

XIII. — FINANCIËLE REKENINGEN

1. — MIDDELENSTROMEN PER SECTOR

(miljarden franken)

| Wijzigingen in de vorderingen | Wijzigingen in de schulden | 1980 | 1981 | 1982 | 1983 | 1984 | 1985 | 1986 | 1987 | 1988 | 1989 | 1990 | 1991 | Eerste drie maanden | |
|--------------------------------------|---|---------|---------|---------|---------|---------|---------|---------|---------|---------|---------|---------|---------|---------------------|---------|
| | | | | | | | | | | | | | | 1991 | 1992 |
| Particulieren en vennootschap. | Particulieren en vennootschap. | 8,2 | 5,0 | 19,9 | 49,9 | 22,9 | -10,2 | -20,6 | -35,6 | 2,3 | 44,6 | -17,1 | -9,8 | -7,4 | -15,8 |
| | Overheidsadministratie | 65,7 | 51,4 | 19,2 | 54,3 | 43,1 | 83,2 | 41,3 | 94,7 | 173,6 | 52,9 | 192,2 | 331,0 | 279,9 | 170,9 |
| | Rest van de wereld | 159,1 | 271,7 | 162,3 | 189,4 | 222,1 | 281,0 | 295,3 | 357,2 | 491,5 | 719,2 | 281,5 | 165,2 | 150,0 | 556,2 |
| | Financiële instellingen | 246,3 | 347,6 | 379,0 | 421,5 | 333,2 | 446,9 | 553,9 | 467,1 | 486,4 | 662,3 | 616,2 | 849,3 | 674,2 | 478,2 |
| | NBB | 7,2 | 4,0 | -7,9 | 1,1 | -11,0 | -9,5 | 12,3 | -3,0 | 6,9 | 6,8 | -10,2 | 2,3 | -4,3 | 2,9 |
| | Totaal ¹ | 486,5 | 679,6 | 572,6 | 716,1 | 610,1 | 791,4 | 882,3 | 880,4 | 1.160,6 | 1.485,8 | 1.062,6 | 1.338,0 | 1.092,4 | 1.192,4 |
| Overheidsadministratie | Particulieren en vennootschap. | 88,3 | 102,5 | 112,3 | 122,9 | 121,0 | 140,7 | 87,6 | 68,8 | 35,1 | 49,3 | 21,9 | 54,1 | -4,5 | -24,8 |
| | Overheidsadministratie | -3,8 | -8,0 | 0,4 | 3,6 | 9,6 | -1,6 | 8,7 | 4,5 | 16,0 | 12,5 | 15,5 | 14,9 | 12,0 | 6,8 |
| | Rest van de wereld | 3,2 | 4,4 | 6,3 | 8,3 | 6,6 | 5,2 | 5,4 | 6,0 | 7,6 | 9,9 | 6,4 | 15,4 | 4,3 | -6,0 |
| | Financiële instellingen | -8,1 | -17,7 | 24,9 | 9,4 | 31,5 | 31,3 | 19,5 | 67,8 | 53,4 | 19,5 | 101,5 | 112,0 | 103,3 | -97,3 |
| | NBB | ... | ... | 0,7 | ... | ... | 0,1 | -0,7 | 0,6 | -0,3 | 0,1 | -0,3 | 0,1 | 0,1 | 0,1 |
| | Totaal | 79,7 | 81,3 | 144,7 | 144,2 | 168,7 | 175,6 | 120,6 | 147,7 | 111,8 | 91,2 | 145,1 | 196,5 | 115,3 | -121,2 |
| Rest van de wereld | Particulieren en vennootschap. | 61,6 | 107,6 | 87,8 | 41,8 | 38,1 | 69,3 | 54,0 | 116,0 | 193,5 | 315,0 | 288,6 | 350,6 | 249,6 | 294,3 |
| | Overheidsadministratie | 88,1 | 128,3 | 175,2 | 75,2 | 122,0 | 90,1 | 153,8 | 126,2 | 159,5 | 228,9 | 115,3 | 315,7 | 289,0 | 62,5 |
| | Rest van de wereld | ... | ... | ... | ... | ... | ... | ... | ... | ... | ... | ... | ... | ... | ... |
| | Financiële instellingen | 591,7 | 416,6 | 129,0 | 330,2 | 774,5 | 901,0 | 850,2 | 829,2 | 218,9 | 911,7 | 562,1 | -365,5 | -396,3 | 594,2 |
| | NBB | -26,8 | 5,1 | 11,5 | 32,8 | -49,1 | 0,5 | -0,9 | -0,8 | 5,2 | -5,6 | 3,6 | 2,2 | 1,9 | -2,3 |
| | Totaal | 714,7 | 657,6 | 403,5 | 480,0 | 885,5 | 1.060,9 | 1.057,1 | 1.070,5 | 577,1 | 1.449,9 | 969,6 | 303,0 | 144,2 | 948,8 |
| Financiële instellingen ³ | Particulieren en vennootschap. | 162,8 | 115,1 | 34,3 | 63,5 | 61,5 | 130,2 | 177,4 | 271,2 | 429,5 | 627,8 | 350,1 | 371,3 | 282,5 | 271,7 |
| | Overheidsadministratie | 221,1 | 323,5 | 385,3 | 480,8 | 378,7 | 476,9 | 376,6 | 404,4 | 197,8 | 249,6 | 235,6 | 84,2 | 145,6 | 251,9 |
| | Rest van de wereld | 400,3 | 334,3 | 111,2 | 231,5 | 607,2 | 788,0 | 845,0 | 684,0 | 130,0 | 747,4 | 692,1 | 191,3 | 18,9 | 440,1 |
| | Financiële instellingen | ... | ... | ... | ... | ... | ... | ... | ... | ... | ... | ... | ... | ... | ... |
| | NBB | -0,4 | 2,8 | 0,8 | -2,3 | 7,5 | -3,0 | 0,9 | 2,1 | 1,5 | 6,9 | -4,3 | ... | -4,5 | -4,9 |
| | Totaal | 783,9 | 775,7 | 531,5 | 773,5 | 1.054,9 | 1.392,1 | 1.399,8 | 1.361,7 | 758,8 | 1.631,6 | 1.273,6 | 646,8 | 442,5 | 958,7 |
| NBB | Particulieren en vennootschap. | ... | ... | -0,1 | -0,1 | ... | -0,1 | ... | ... | ... | ... | ... | 0,2 | ... | ... |
| | Overheidsadministratie | 25,9 | 73,3 | 32,6 | 8,6 | 13,4 | -16,8 | 29,1 | -78,6 | -17,2 | -36,8 | -25,1 | -87,9 | -80,6 | -7,1 |
| | Rest van de wereld | 0,2 | -90,6 | -26,0 | 10,7 | 18,1 | -7,9 | 6,3 | 79,9 | 30,4 | 6,7 | 20,2 | 41,2 | 12,4 | 19,2 |
| | Financiële instellingen | -46,0 | 29,2 | -1,4 | 12,5 | -84,2 | 12,9 | -23,7 | -2,3 | 0,1 | 38,2 | -6,2 | 51,1 | 61,4 | -16,4 |
| | NBB | ... | ... | ... | ... | ... | ... | ... | ... | ... | ... | ... | ... | ... | ... |
| | Totaal | -20,0 | 11,9 | 5,1 | 31,7 | -52,7 | -12,0 | 11,6 | -1,0 | 13,3 | 8,1 | -11,2 | 4,5 | -6,8 | -4,3 |
| Totaal | Particulieren en vennootschap. ⁴ | 320,9 | 330,2 | 254,2 | 278,0 | 243,4 | 329,8 | 298,4 | 420,3 | 660,4 | 1.036,7 | 643,5 | 766,2 | 520,3 | 525,4 |
| | Overheidsadministratie ⁵ | 397,1 | 568,4 | 612,8 | 622,5 | 566,9 | 631,8 | 609,4 | 551,2 | 529,7 | 507,2 | 533,5 | 658,0 | 646,0 | 485,1 |
| | Rest van de wereld | 562,8 | 519,9 | 253,7 | 439,8 | 854,0 | 1.066,4 | 1.152,1 | 1.127,1 | 659,5 | 1.483,1 | 1.000,2 | 413,2 | 185,6 | 1.009,5 |
| | Financiële instellingen | 783,9 | 775,7 | 531,5 | 773,5 | 1.054,9 | 1.392,1 | 1.399,8 | 1.361,7 | 758,8 | 1.631,6 | 1.273,6 | 646,8 | 442,5 | 958,7 |
| | NBB | -20,0 | 11,9 | 5,1 | 31,7 | -52,7 | -12,0 | 11,6 | -1,0 | 13,3 | 8,1 | -11,2 | 4,5 | -6,8 | -4,3 |
| | Totaal | 2.044,7 | 2.206,0 | 1.657,4 | 2.145,5 | 2.666,5 | 3.408,1 | 3.471,4 | 3.459,3 | 2.621,7 | 4.666,8 | 3.439,7 | 2.488,8 | 1.787,6 | 2.974,4 |

¹ Dit totaal stemt, wegens statistische aanpassingen, niet exact overeen met dat van de financiële activa van de particulieren en de vennootschappen, dat is opgenomen in kolom (13) van tabel XV-3.

² Stemt overeen met kolom (8) van tabel XI-6a.

³ Banken, spaarbanken, ondernemingen waarop hoofdstuk I van de wet van 10 juni 1964 van toepassing is, openbare kredietinstellingen (incl. de openbare huisvestingsmaatschappijen en de woningfondsen van de Bond van Grote Gezinnen), Muntfonds, Bestuur der Postchecks, Rentenfonds, HWI.

⁴ Stemt overeen met kolom (12) van tabel XVI-1.

⁵ Stemt overeen met kolom (7) van tabel XI-6a.

XIII - 2. — WIJZIGINGEN IN DE VORDERINGEN EN VERPLICHTINGEN IN 1991 - SYNTHESE¹

(miljarden franken)

| Schulden per sector | Particulieren en vennootschappen | Nationale overheid | Gemeenschappen en Gewesten | Overige centrale communautaire en regionale overheid | Lokale overheid | Sociale-zekerheidsinstellingen | Nationale Bank van België | Muntfonds, BPC, Rentenfonds en HWI | Banken | Spaarbanken ² | Kredietinstellingen van de overheidssector ³ | Verzekeringsmaatschappijen ⁴ | Instellingen voor collectieve belegging | Overige financiële instellingen | Rest van de wereld | TOTAAL |
|--|----------------------------------|--------------------|----------------------------|--|-----------------|--------------------------------|---------------------------|------------------------------------|-------------|--------------------------|---|---|---|---------------------------------|--------------------|----------------|
| Vorderingen per sector | | | | | | | | | | | | | | | | |
| Particulieren en vennootschappen | -32,6 | 146,5 | ... | 5,0 | -15,3 | -0,4 | 2,3 | -15,2 | 355,5 | 177,4 | 304,0 | 106,0 | 184,1 | -29,4 | 179,5 | 1.367,3 |
| Nationale overheid | ... | 1,5 | ... | ... | ... | ... | ... | 16,7 | 78,3 | 2,5 | 12,5 | ... | ... | ... | 12,9 | 124,4 |
| Gemeenschappen en Gewesten | ... | ... | ... | ... | ... | ... | ... | ... | ... | ... | 11,3 | ... | ... | ... | ... | 11,3 |
| Overige centrale communautaire en regionale overheid | 45,4 | -0,1 | ... | ... | ... | ... | 0,1 | -0,4 | 0,5 | ... | 0,6 | ... | ... | 45,5 | 2,6 | 94,1 |
| Lokale overheid | ... | 2,8 | ... | ... | ... | ... | ... | ... | ... | ... | -30,9 | ... | ... | ... | ... | -28,1 |
| Sociale-zekerheidsinstellingen | 8,7 | 16,0 | ... | -0,1 | -5,1 | ... | ... | -0,4 | 0,3 | ... | -24,7 | ... | ... | ... | ... | -5,3 |
| Nationale Bank van België | 0,2 | -89,2 | ... | -0,1 | 1,4 | ... | ... | 1,2 | 30,8 | 2,2 | 16,9 | ... | ... | ... | 41,2 | 4,5 |
| Muntfonds, BPC, Rentenfonds en HWI | -0,4 | -88,5 | ... | -0,1 | -3,7 | ... | ... | ... | 2,2 | -2,8 | -7,8 | ... | ... | -1,9 | ... | -102,9 |
| Banken | 202,4 | -64,2 | 6,5 | 46,9 | -13,7 | -0,3 | -1,0 | -43,9 | -159,1 | -9,0 | 4,0 | ... | ... | -8,5 | 39,4 | -0,4 |
| Spaarbanken ² | 79,5 | 90,5 | 3,5 | 10,6 | -2,9 | 3,3 | 0,7 | -2,9 | -15,4 | -2,3 | -0,3 | ... | ... | -6,8 | 76,7 | 234,2 |
| Kredietinstellingen van de overheidssector ³ | 85,4 | -34,9 | 36,0 | 37,2 | 51,3 | 6,5 | 0,3 | -8,6 | 17,8 | -1,3 | 17,1 | ... | ... | 6,4 | 75,2 | 288,5 |
| Verzekeringsmaatschappijen ⁴ | 44,0 | 49,6 | ... | 1,1 | 1,5 | ... | ... | ... | 3,5 | ... | 5,5 | ... | 0,4 | ... | 0,4 | 106,0 |
| Instellingen voor collectieve belegging | 8,1 | 143,0 | ... | ... | ... | ... | ... | ... | 48,1 | ... | ... | ... | ... | ... | -14,7 | 184,5 |
| Overige financiële instellingen | 4,3 | ... | ... | ... | ... | ... | ... | ... | ... | ... | ... | ... | ... | ... | ... | 4,3 |
| Rest van de wereld | 350,6 | 317,8 | ... | -2,1 | ... | ... | 2,2 | -49,4 | -362,8 | 67,5 | -19,8 | ... | ... | -1,0 | ... | 303,0 |
| TOTAAL | 795,6 | 490,9 | 46,0 | 98,4 | 13,5 | 9,1 | 4,5 | -102,9 | -0,4 | 234,2 | 288,5 | 106,0 | 184,5 | 4,3 | 413,2 | 2.585,5 |

¹ Het totaal van de intersectorale financiële stromen verschilt van dat van tabel XIII-1. Die verschillen zijn toe te schrijven aan :

- het deconsolideren van de operaties tussen de financiële instellingen, zoals die gedefinieerd zijn in tabel XIII-1 ;
- het deconsolideren van de operaties, andere dan die in de vorm van aandelen en obligaties van de particulieren en de vennootschappen, met de verzekeringsmaatschappijen, de instellingen voor collectieve belegging en de overige financiële instellingen ;
- het deconsolideren van de operaties tussen deze laatste drie sectoren.

² Incl. de ondernemingen waarop hoofdstuk I van de wet van 10 juni 1964 van toepassing is.

³ Excl. de openbare huisvestingsmaatschappijen en de woningfondsen van de Bond van Grote Gezinnen.

⁴ Excl. de bovenwettelijke pensioenfondsen.

XIII - 3. — WIJZIGINGEN, IN 1991, IN DE VORDERINGEN EN VERPLICHTINGEN BINNEN DE BELGISCHE ECONOMIE (miljarden franken)

| Schulden per sector | Particulieren en vennootschappen | Nationale overheid | Gemeenschappen en Gewesten | Overige nationale, communautaire en regionale overheid | Lokale overheid | Sociale-zekerheidsinstellingen | Nationale Bank van België | Munifonds, BPC, Rentenfonds en HWI | Banken | Spaarbanken ¹ | Kredietinstellingen van de overheidssector ² | Verzekeringsmaatschappijen ³ | Instellingen voor collectieve belegging | Overige financiële instellingen | Rest van de wereld | TOTAAL |
|---|----------------------------------|--------------------|----------------------------|--|-----------------|--------------------------------|---------------------------|------------------------------------|--------|--------------------------|---|---|---|---------------------------------|--------------------|--------|
| Vorderingen per sector | | | | | | | | | | | | | | | | |
| Particulieren en vennootschappen | | | | | | | | | | | | | | | | |
| Financieel goud en BTR | ... | ... | ... | ... | ... | ... | ... | ... | ... | ... | ... | ... | ... | ... | 3,5 | 3,5 |
| Chartaal geld en zichtdeposito's | ... | ... | ... | ... | ... | ... | 2,9 | -10,9 | 12,7 | 5,3 | 2,6 | ... | ... | ... | ... | 13,0 |
| Overige deposito's | ... | ... | ... | ... | ... | ... | ... | ... | 74,2 | 43,5 | 17,5 | ... | ... | 0,3 | 57,0 | 192,2 |
| Waardepapieren op korte termijn | ... | 73,9 | ... | ... | ... | ... | ... | ... | 26,7 | 46,3 | 41,1 | ... | ... | ... | ... | 188,1 |
| Krediet op korte termijn | ... | ... | ... | ... | ... | ... | ... | ... | ... | ... | ... | ... | ... | ... | ... | 9,6 |
| Commerciële kredieten | ... | ... | ... | ... | ... | ... | ... | ... | ... | ... | ... | ... | ... | ... | ... | 11,0 |
| Obligaties en kasbons voor meer dan een jaar | -19,1 | 72,6 | ... | 5,0 | -15,3 | -0,4 | ... | ... | 100,4 | 52,9 | 97,7 | ... | ... | ... | 119,1 | 412,8 |
| Aandelen | -13,5 | ... | ... | ... | ... | ... | ... | ... | 4,4 | ... | ... | ... | 184,1 | ... | 83,8 | 258,8 |
| Krediet op lange termijn | ... | ... | ... | ... | ... | ... | ... | ... | ... | ... | ... | ... | ... | ... | 118,4 | 118,4 |
| Technische verzekeringsreserves | ... | ... | ... | ... | ... | ... | ... | ... | ... | ... | ... | 99,6 | ... | ... | ... | 99,6 |
| Diversen en aanpassingen | ... | ... | ... | ... | ... | ... | -0,6 | -4,3 | 137,1 | 29,3 | 145,0 | 6,4 | ... | -29,8 | -222,8 | 60,3 |
| Totaal ... | -32,6 | 146,5 | ... | 5,0 | -15,3 | -0,4 | 2,3 | -15,2 | 355,5 | 177,4 | 304,0 | 106,0 | 184,1 | -29,4 | 179,5 | 1367,3 |
| Nationale overheid | | | | | | | | | | | | | | | | |
| Overige deposito's | ... | ... | ... | ... | ... | ... | ... | 16,7 | 78,3 | 2,5 | 12,5 | ... | ... | ... | 12,9 | 123,0 |
| Waardepapieren op korte termijn | ... | 1,5 | ... | ... | ... | ... | ... | ... | ... | ... | ... | ... | ... | ... | ... | 1,5 |
| Totaal ... | ... | 1,5 | ... | ... | ... | ... | ... | 16,7 | 78,3 | 2,5 | 12,5 | ... | ... | ... | 12,9 | 124,4 |
| Gemeenschappen en Gewesten | | | | | | | | | | | | | | | | |
| Overige deposito's | ... | ... | ... | ... | ... | ... | ... | ... | ... | ... | 11,3 | ... | ... | ... | ... | 11,3 |
| Totaal ... | ... | ... | ... | ... | ... | ... | ... | ... | ... | ... | 11,3 | ... | ... | ... | ... | 11,3 |
| Overige nationale, communautaire en regionale overheid | | | | | | | | | | | | | | | | |
| Chartaal geld en zichtdeposito's | ... | ... | ... | ... | ... | ... | 0,1 | -0,2 | ... | ... | -0,1 | ... | ... | ... | ... | -0,2 |
| Overige deposito's | ... | ... | ... | ... | ... | ... | ... | -0,2 | 0,5 | ... | 0,6 | ... | ... | ... | ... | 0,9 |
| Waardepapieren op korte termijn | ... | -0,1 | ... | ... | ... | ... | ... | ... | ... | ... | ... | ... | ... | ... | ... | -0,1 |
| Krediet op korte termijn | 2,3 | ... | ... | ... | ... | ... | ... | ... | ... | ... | ... | ... | ... | ... | ... | 2,3 |
| Obligaties en kasbons voor meer dan een jaar | ... | ... | ... | ... | ... | ... | ... | ... | ... | ... | ... | ... | ... | ... | ... | ... |
| Krediet op lange termijn | 43,1 | ... | ... | ... | ... | ... | ... | ... | ... | ... | ... | ... | ... | 45,5 | 2,6 | 91,2 |
| Diversen en aanpassingen | ... | ... | ... | ... | ... | ... | ... | ... | ... | ... | ... | ... | ... | ... | ... | ... |
| Totaal ... | 45,4 | -0,1 | ... | ... | ... | ... | 0,1 | -0,4 | 0,5 | ... | 0,6 | ... | ... | 45,5 | 2,6 | 94,1 |
| Lokale overheid | | | | | | | | | | | | | | | | |
| Chartaal geld en zichtdeposito's | ... | ... | ... | ... | ... | ... | ... | ... | ... | ... | 12,4 | ... | ... | ... | ... | 12,4 |
| Overige deposito's | ... | ... | ... | ... | ... | ... | ... | ... | ... | ... | -44,1 | ... | ... | ... | ... | -44,1 |
| Waardepapieren op korte termijn | ... | ... | ... | ... | ... | ... | ... | ... | ... | ... | ... | ... | ... | ... | ... | ... |
| Obligaties en kasbons voor meer dan een jaar | ... | 2,8 | ... | ... | ... | ... | ... | ... | ... | ... | 0,8 | ... | ... | ... | ... | 3,6 |
| Totaal ... | ... | 2,8 | ... | ... | ... | ... | ... | ... | ... | ... | -30,9 | ... | ... | ... | ... | -28,1 |
| Sociale-zekerheidsinstellingen | | | | | | | | | | | | | | | | |
| Chartaal geld en zichtdeposito's | ... | ... | ... | ... | ... | ... | ... | -0,4 | 0,3 | ... | -9,2 | ... | ... | ... | ... | -9,2 |
| Overige deposito's | ... | ... | ... | ... | ... | ... | ... | ... | ... | ... | -15,2 | ... | ... | ... | ... | -15,2 |
| Waardepapieren op korte termijn | ... | -0,7 | ... | ... | ... | ... | ... | ... | ... | ... | ... | ... | ... | ... | ... | -0,7 |
| Krediet op korte termijn | 9,1 | ... | ... | ... | ... | ... | ... | ... | ... | ... | ... | ... | ... | ... | ... | 9,1 |
| Obligaties en kasbons voor meer dan een jaar | -0,3 | 16,7 | ... | -0,1 | -5,1 | ... | ... | ... | -0,1 | ... | -0,2 | ... | ... | ... | ... | 10,9 |
| Krediet op lange termijn | -0,1 | ... | ... | ... | ... | ... | ... | ... | ... | ... | ... | ... | ... | ... | ... | -0,1 |
| Diversen en aanpassingen | ... | ... | ... | ... | ... | ... | ... | ... | ... | ... | -0,1 | ... | ... | ... | ... | -0,1 |
| Totaal ... | 8,7 | 16,0 | ... | -0,1 | -5,1 | ... | ... | -0,4 | 0,3 | ... | -24,7 | ... | ... | ... | ... | -5,3 |
| Nationale Bank van België | | | | | | | | | | | | | | | | |
| Financieel goud en BTR | ... | ... | ... | ... | ... | ... | ... | ... | ... | ... | ... | ... | ... | ... | 2,6 | 2,6 |
| Chartaal geld en zichtdeposito's | ... | ... | ... | ... | ... | ... | ... | 1,2 | ... | ... | ... | ... | ... | ... | 17,0 | 18,2 |
| Waardepapieren op korte termijn | ... | -56,8 | ... | ... | ... | ... | ... | ... | ... | ... | ... | ... | ... | ... | ... | -56,8 |
| Krediet op korte termijn | ... | ... | ... | ... | ... | ... | ... | ... | 30,8 | 2,2 | 16,9 | ... | ... | ... | 21,6 | 71,5 |
| Obligaties en kasbons voor meer dan een jaar | 0,2 | -32,4 | ... | -0,1 | 1,4 | ... | ... | ... | ... | ... | -0,1 | ... | ... | ... | ... | -31,0 |
| Totaal ... | 0,2 | -89,2 | ... | -0,1 | 1,4 | ... | ... | 1,2 | 30,8 | 2,2 | 16,9 | ... | ... | ... | 41,2 | 4,5 |
| Munifonds, BPC, Rentenfonds en HWI | | | | | | | | | | | | | | | | |
| Waardepapieren op korte termijn | ... | -76,5 | ... | ... | ... | ... | ... | ... | ... | ... | ... | ... | ... | ... | ... | -76,5 |
| Krediet op korte termijn | ... | ... | ... | ... | ... | ... | ... | ... | 2,2 | -2,8 | -7,6 | ... | ... | ... | ... | -8,2 |
| Obligaties en kasbons voor meer dan een jaar | -0,4 | -12,0 | ... | -0,1 | -3,7 | ... | ... | ... | ... | ... | -0,2 | ... | ... | -1,9 | ... | -18,2 |
| Totaal ... | -0,4 | -88,5 | ... | -0,1 | -3,7 | ... | ... | ... | 2,2 | -2,8 | -7,8 | ... | ... | -1,9 | ... | -102,9 |

| | | | | | | | | | | | | | | | | | | |
|---|--------------|--------------|-------------|-------------|--------------|-------------|-------------|---------------|---------------|--------------|--------------|--------------|--------------|-------------|--------------|----------------|--------------|--|
| <i>Banken</i> | | | | | | | | | | | | | | | | | | |
| Chartaal geld en zichtdeposito's | ... | ... | ... | ... | ... | ... | -1,0 | ... | ... | ... | ... | ... | ... | ... | ... | 0,4 | -0,6 | |
| Waardepapieren op korte termijn | ... | -219,7 | ... | ... | ... | ... | ... | -43,0 | ... | ... | -7,1 | ... | ... | ... | -0,2 | -270,0 | | |
| Krediet op korte termijn | 113,0 | ... | ... | -0,8 | ... | 0,3 | ... | -0,9 | -189,6 | -8,7 | 26,8 | ... | ... | ... | 41,8 | -18,1 | | |
| Obligaties en kasbons voor meer dan een jaar | 6,3 | 157,6 | ... | 28,0 | -13,7 | -0,6 | ... | ... | -0,3 | -0,3 | -15,7 | ... | ... | ... | 32,3 | 185,2 | | |
| Aandelen | ... | ... | ... | ... | ... | ... | ... | ... | ... | ... | ... | ... | ... | ... | 15,0 | 15,0 | | |
| Krediet op lange termijn | 83,2 | -2,0 | 6,5 | 19,6 | ... | ... | ... | ... | ... | ... | ... | ... | ... | ... | -77,9 | 29,4 | | |
| Diversen en aanpassingen | ... | ... | ... | ... | ... | ... | ... | ... | 30,7 | ... | ... | ... | ... | ... | 28,0 | 58,7 | | |
| Totaal | 202,4 | -64,2 | 6,5 | 46,9 | -13,7 | -0,3 | -1,0 | -43,9 | -159,1 | -9,0 | 4,0 | ... | ... | -8,5 | 39,4 | -0,4 | | |
| <i>Spaarbanken¹</i> | | | | | | | | | | | | | | | | | | |
| Chartaal geld en zichtdeposito's | ... | ... | ... | ... | ... | ... | 0,7 | ... | ... | ... | ... | ... | ... | ... | ... | ... | 0,7 | |
| Waardepapieren op korte termijn | ... | 41,7 | ... | ... | ... | ... | ... | -2,8 | ... | ... | ... | ... | ... | ... | ... | ... | 38,9 | |
| Krediet op korte termijn | 26,2 | ... | ... | ... | ... | 5,5 | ... | -0,2 | -17,1 | -0,9 | 2,6 | ... | ... | ... | 92,2 | 108,3 | | |
| Obligaties en kasbons voor meer dan een jaar | -2,1 | 48,9 | ... | 7,5 | -2,9 | -2,2 | ... | ... | 0,2 | -1,4 | -2,9 | ... | ... | -6,8 | -18,1 | 20,2 | | |
| Aandelen | ... | ... | ... | ... | ... | ... | ... | ... | 1,5 | ... | ... | ... | ... | ... | 0,2 | 1,7 | | |
| Krediet op lange termijn | 55,4 | ... | 3,5 | 3,1 | ... | ... | ... | ... | ... | ... | ... | ... | ... | ... | -3,7 | 58,3 | | |
| Diversen en aanpassingen | ... | ... | ... | ... | ... | ... | ... | ... | ... | ... | ... | ... | ... | ... | 6,1 | 6,1 | | |
| Totaal | 79,5 | 90,5 | 3,5 | 10,6 | -2,9 | 3,3 | 0,7 | -2,9 | -15,4 | -2,3 | -0,3 | ... | ... | -6,8 | 76,7 | 234,2 | | |
| <i>Kredietinstellingen van de openbare sector²</i> | | | | | | | | | | | | | | | | | | |
| Chartaal geld en zichtdeposito's | ... | ... | ... | ... | ... | ... | 0,3 | ... | ... | ... | ... | ... | ... | ... | ... | ... | 0,4 | |
| Waardepapieren op korte termijn | ... | -23,2 | ... | ... | ... | ... | ... | -6,5 | ... | ... | ... | ... | ... | ... | ... | ... | -29,7 | |
| Krediet op korte termijn | 29,0 | ... | 11,2 | 10,9 | 15,8 | 10,3 | ... | -2,1 | 17,9 | -1,3 | 18,8 | ... | ... | ... | 51,5 | 162,0 | | |
| Obligaties en kasbons voor meer dan een jaar | -0,3 | -11,7 | ... | 3,1 | -4,0 | -3,8 | ... | ... | ... | ... | -1,7 | ... | ... | 6,4 | 37,7 | 25,7 | | |
| Aandelen | ... | ... | ... | ... | ... | ... | ... | ... | ... | ... | ... | ... | ... | ... | 1,0 | 1,0 | | |
| Krediet op lange termijn | 56,7 | ... | 24,8 | 23,2 | 39,5 | ... | ... | ... | ... | ... | ... | ... | ... | ... | -4,2 | 139,9 | | |
| Diversen en aanpassingen | ... | ... | ... | ... | ... | ... | ... | ... | ... | ... | ... | ... | ... | ... | -10,8 | -10,8 | | |
| Totaal | 85,4 | -34,9 | 36,0 | 37,2 | 51,3 | 6,5 | 0,3 | -8,6 | 17,8 | -1,3 | 17,1 | ... | ... | 6,4 | 75,2 | 288,5 | | |
| <i>Verzekeringsmaatschappijen³</i> | | | | | | | | | | | | | | | | | | |
| Chartaal geld en zichtdeposito's | ... | ... | ... | ... | ... | ... | ... | ... | 2,8 | ... | ... | ... | ... | ... | ... | ... | 2,8 | |
| Overige deposito's | ... | ... | ... | ... | ... | ... | ... | ... | ... | ... | ... | ... | ... | ... | ... | ... | ... | |
| Waardepapieren op korte termijn | ... | ... | ... | ... | ... | ... | ... | ... | ... | ... | ... | ... | ... | ... | ... | ... | ... | |
| Obligaties en kasbons voor meer dan een jaar | 6,7 | 49,6 | ... | 1,1 | 1,5 | ... | ... | ... | 0,7 | ... | 5,5 | ... | ... | ... | 8,3 | 73,4 | | |
| Aandelen | 8,0 | ... | ... | ... | ... | ... | ... | ... | ... | ... | ... | 0,4 | ... | ... | -7,9 | 0,5 | | |
| Krediet op lange termijn | 9,4 | ... | ... | ... | ... | ... | ... | ... | ... | ... | ... | ... | ... | ... | ... | 9,4 | | |
| Diversen en aanpassingen | 19,9 | ... | ... | ... | ... | ... | ... | ... | ... | ... | ... | ... | ... | ... | ... | 19,9 | | |
| Totaal | 44,0 | 49,6 | ... | 1,1 | 1,5 | ... | ... | ... | 3,5 | ... | 5,5 | ... | 0,4 | ... | 0,4 | 106,0 | | |
| <i>Instellingen voor collectieve belegging</i> | | | | | | | | | | | | | | | | | | |
| Overige deposito's | ... | ... | ... | ... | ... | ... | ... | ... | 48,1 | ... | ... | ... | ... | ... | -23,7 | 24,4 | | |
| Waardepapieren op korte termijn | ... | 100,0 | ... | ... | ... | ... | ... | ... | ... | ... | ... | ... | ... | ... | ... | 100,0 | | |
| Obligaties en kasbons voor meer dan een jaar | 3,1 | 43,1 | ... | ... | ... | ... | ... | ... | ... | ... | ... | ... | ... | ... | 13,1 | 59,2 | | |
| Aandelen | 5,0 | ... | ... | ... | ... | ... | ... | ... | ... | ... | ... | ... | ... | ... | -4,1 | 0,9 | | |
| Totaal | 8,1 | 143,0 | ... | ... | ... | ... | ... | ... | 48,1 | ... | ... | ... | ... | ... | -14,7 | 184,5 | | |
| <i>Overige financiële instellingen</i> | | | | | | | | | | | | | | | | | | |
| Chartaal geld en zichtdeposito's | ... | ... | ... | ... | ... | ... | ... | ... | ... | ... | ... | ... | ... | ... | ... | ... | ... | |
| Overige deposito's | ... | ... | ... | ... | ... | ... | ... | ... | ... | ... | ... | ... | ... | ... | ... | ... | ... | |
| Waardepapieren op korte termijn | ... | ... | ... | ... | ... | ... | ... | ... | ... | ... | ... | ... | ... | ... | ... | ... | ... | |
| Krediet op korte termijn | ... | ... | ... | ... | ... | ... | ... | ... | ... | ... | ... | ... | ... | ... | ... | ... | ... | |
| Obligaties en kasbons voor meer dan een jaar | ... | ... | ... | ... | ... | ... | ... | ... | ... | ... | ... | ... | ... | ... | ... | ... | ... | |
| Aandelen | ... | ... | ... | ... | ... | ... | ... | ... | ... | ... | ... | ... | ... | ... | ... | ... | ... | |
| Krediet op lange termijn | 4,3 | ... | ... | ... | ... | ... | ... | ... | ... | ... | ... | ... | ... | ... | ... | ... | 4,3 | |
| Diversen en aanpassingen | ... | ... | ... | ... | ... | ... | ... | ... | ... | ... | ... | ... | ... | ... | ... | ... | ... | |
| Totaal | 4,3 | ... | ... | ... | ... | ... | ... | ... | ... | ... | ... | ... | ... | ... | ... | ... | 4,3 | |
| <i>Rest van de wereld</i> | | | | | | | | | | | | | | | | | | |
| Chartaal geld en zichtdeposito's | ... | ... | ... | ... | ... | ... | 2,2 | ... | 9,5 | ... | ... | ... | ... | ... | ... | ... | 11,7 | |
| Overige deposito's | ... | ... | ... | ... | ... | ... | ... | ... | 22,0 | -2,0 | -14,3 | ... | ... | ... | ... | ... | 5,7 | |
| Waardepapieren op korte termijn | ... | 99,7 | ... | ... | ... | ... | ... | -6,5 | ... | ... | ... | ... | ... | ... | ... | ... | 93,2 | |
| Krediet op korte termijn | 0,1 | ... | ... | -3,1 | ... | ... | ... | -42,9 | -404,2 | 58,3 | 10,1 | ... | ... | ... | ... | ... | -381,8 | |
| Obligaties en kasbons voor meer dan een jaar | 5,9 | 180,3 | ... | -1,1 | ... | ... | ... | ... | 4,6 | ... | -19,4 | ... | ... | ... | ... | ... | 169,2 | |
| Aandelen | 215,1 | ... | ... | ... | ... | ... | ... | ... | ... | ... | ... | ... | ... | ... | ... | ... | 215,1 | |
| Krediet op lange termijn | 88,6 | 37,8 | ... | 2,1 | ... | ... | ... | ... | ... | ... | ... | ... | ... | ... | ... | ... | 128,5 | |
| Diversen en aanpassingen | 40,9 | ... | ... | ... | ... | ... | ... | ... | 5,3 | 11,2 | 3,9 | ... | ... | ... | ... | ... | 61,3 | |
| Totaal | 350,6 | 317,8 | ... | -2,1 | ... | ... | 2,2 | -49,4 | -362,8 | 67,5 | -19,8 | ... | ... | -1,0 | ... | ... | 303,0 | |
| TOTAAL | 795,6 | 490,9 | 46,0 | 98,4 | 13,5 | 9,1 | 4,5 | -102,9 | -0,4 | 234,2 | 288,5 | 106,0 | 184,5 | 4,3 | 413,2 | 2.585,5 | | |

¹ Incl. de ondernemingen waarop hoofdstuk I van de wet van 10 juni 1964 van toepassing is.

² Excl. de openbare huisvestingsmaatschappijen en de woningfondsen van de Bond van Grote Gezinnen.

³ Excl. de bovenwettelijke pensioenfondsen.

XIV. — FINANCIËLE INSTELLINGEN

1a. — BALANSEN VAN DE NATIONALE BANK VAN BELGIE

(miljarden franken)

| | 1990 31 dec. | 1991 31 dec. | 1992 31 dec. |
|--|-----------------|-----------------|-----------------|
| ACTIVA | | | |
| Goud | 363,7 | 333,8 | 260,2 |
| Vreemde valuta's | 231,7 | 230,8 | 193,4 |
| Bijzondere trekkingsrechten (SDR) | 17,3 | 18,4 | 5,7 |
| Deelneming in het IMF | 14,4 | 16,4 | 26,7 |
| Leningen aan het IMF | — | — | — |
| Deposito bij het IMF in het kader van de USAF | 4,4 | 4,5 | 4,6 |
| Ecu's | 108,5 | 110,6 | 106,4 |
| EFMS : Financieringen op zeer korte en op korte termijn | — | 12,6 | 116,6 |
| EEG : Financiële ondersteuning op middellange termijn | — | — | — |
| Internationale akkoorden | 3,4 | 3,1 | 3,3 |
| Voorschotten op onderpand | 3,3 | 43,9 | 20,0 |
| Handelspapier | 30,3 | 18,4 | 10,1 |
| Effecten op de markt gekocht | — | 17,7 | 17,4 |
| Vorderingen wegens andere interventies op de geldmarkt | — | 42,6 | 52,4 |
| Voorschotten aan het Rentenfonds | — | — | — |
| Voorschotten aan de Belgische Staat | 107,7 | 0,0 | 0,2 |
| Voorschotten aan de Luxemburgse Staat | — | — | — |
| Munten | 0,9 | 0,7 | 0,9 |
| Tegoed bij het Bestuur der Postchecks : | | | |
| Rekening A | 0,0 | 0,0 | 0,0 |
| Rekening B | 2,6 | 3,8 | 3,5 |
| Statutaire beleggingen (art. 21) | 30,6 | 34,2 | 37,2 |
| Gebouwen, materieel en meubelen | 10,7 | 11,2 | 12,3 |
| Overige activa | 0,2 | 0,5 | 6,5 |
| Overlopende rekeningen | 7,0 | 6,9 | 7,8 |
| TOTAAL ACTIVA | 936,7 | 910,2 | 885,1 |
| PASSIVA | | | |
| Bankbiljetten in omloop | 428,5 | 431,5 | 430,2 |
| Rekeningen-courant in franken : | | | |
| Schatkist | 0,0 | — | — |
| Andere | 6,4 | 7,1 | 4,6 |
| Verbintenissen wegens interventies op de geldmarkt | — | 4,2 | 4,4 |
| Rekeningen-courant in vreemde valuta's | 0,0 | 0,0 | 0,0 |
| Financiële bijstandsakkoorden | 2,6 | 3,8 | 3,5 |
| Tegenwaarde van de toegewezen SDR | 21,4 | 21,7 | 22,1 |
| EFMS : Financieringen op zeer korte en op korte termijn | — | — | — |
| Onbeschikbare reserve meerwaarde op goud | 54,8 | 54,8 | 116,3 |
| Overige schulden | 8,6 | 2,4 | 1,2 |
| Overlopende rekeningen | 0,3 | 0,1 | 0,4 |
| Waarderingsverschillen op goud en vreemde valuta's | 368,7 | 336,0 | 250,0 |
| Voorziening voor gebouwen, materieel en meubelen | 1,9 | 1,4 | 0,9 |
| Maatschappelijke voorziening voor diverse risico's | 8,5 | 8,7 | 9,8 |
| Kapitaal | 0,4 | 0,4 | 0,4 |
| Reservefonds : | | | |
| Statutaire reserve | 2,4 | 2,5 | 2,7 |
| Buitengewone reserve | 20,8 | 23,5 | 25,5 |
| Afschrijvingsrekening voor gebouwen, materieel en meubelen | 10,1 | 10,6 | 11,7 |
| Te verdelen nettowinst | 1,2 | 1,3 | 1,3 |
| TOTAAL PASSIVA | 936,7 | 910,2 | 885,1 |

XIV - 1b. — WEEKSTATEN VAN DE NATIONALE BANK VAN BELGIE

(miljarden franken)

| Posten | 1993 4 januari | 1993 8 februari | 1993 8 maart | 1993 5 april | 1993 10 mei | 1993 7 juni | 1993 5 juli | 1993 9 aug. |
|---|-------------------|--------------------|-----------------|-----------------|----------------|----------------|----------------|----------------|
| ACTIVA | | | | | | | | |
| Goud | 260,2 | 260,2 | 260,2 | 260,2 | 260,2 | 260,2 | 260,2 | 260,2 |
| Vreemde valuta's | 192,9 | 185,3 | 258,2 | 274,9 | 288,3 | 290,1 | 292,3 | 258,4 |
| Bijzondere Trekkingsrechten (SDR) | 5,7 | 5,7 | 5,7 | 5,7 | 5,7 | 5,7 | 5,7 | 5,7 |
| Deelneming in het IMF | 27,0 | 27,0 | 26,6 | 25,9 | 25,9 | 25,9 | 25,8 | 26,0 |
| Leningen aan het IMF | 0,0 | 0,0 | 0,0 | 0,0 | 0,0 | 0,0 | 0,0 | 0,0 |
| Deposito's bij het IMF in het kader van de USAF | 4,6 | 4,6 | 4,6 | 4,6 | 4,6 | 4,6 | 4,6 | 4,6 |
| Ecu's | 106,4 | 109,8 | 122,3 | 122,5 | 132,0 | 132,2 | 132,4 | 142,4 |
| EFMS : Financieringen op zeer korte en op korte termijn | 116,6 | 138,7 | 36,4 | 20,7 | 0,0 | 0,0 | 0,0 | 0,0 |
| EEG Financiële ondersteuning op middellange termijn | 0,0 | 0,0 | 0,0 | 0,0 | 0,0 | 0,0 | 0,0 | 0,0 |
| Internationale akkoorden | 3,3 | 3,3 | 3,4 | 3,4 | 3,4 | 3,4 | 3,4 | 3,4 |
| Voorschotten op onderpand | 20,1 | 38,6 | 17,1 | 16,3 | 21,1 | 28,4 | 28,0 | 45,7 |
| Handelspapier | 11,3 | 8,5 | 4,2 | 6,2 | 5,3 | 7,5 | 9,2 | 8,0 |
| Effecten op de markt gekocht | 19,4 | 0,0 | 10,6 | 15,5 | 23,5 | 23,6 | 21,6 | 17,7 |
| Vorderingen wegens andere interventies op de geldmarkt | 52,3 | 23,9 | 57,0 | 51,2 | 51,3 | 42,8 | 69,8 | 69,4 |
| Voorschotten aan de Belgische Staat | 0,1 | 4,4 | 8,0 | 14,6 | 3,2 | 14,2 | 0,0 | — |
| Munten | 0,9 | 1,2 | 0,9 | 0,9 | 0,9 | 0,8 | 1,0 | 1,3 |
| Tegoed bij het Bestuur der Postchecks : | | | | | | | | |
| Rekening A | 0,0 | 0,0 | 0,0 | 0,0 | 0,0 | 0,0 | 0,0 | 0,0 |
| Rekening B | 3,5 | 3,4 | 3,5 | 3,4 | 3,3 | 3,2 | 3,5 | 3,4 |
| Statutaire beleggingen (art. 21) | 37,2 | 40,4 | 40,4 | 40,4 | 40,4 | 40,4 | 40,4 | 40,4 |
| Gebouwen, materieel en meubelen | 11,2 | 12,3 | 12,3 | 12,3 | 12,3 | 12,3 | 12,3 | 12,3 |
| Diverse rekeningen | 13,6 | 8,0 | 9,3 | 9,3 | 11,4 | 12,4 | 12,4 | 14,5 |
| | 886,3 | 875,2 | 880,7 | 887,9 | 892,7 | 907,5 | 922,6 | 913,3 |
| PASSIVA | | | | | | | | |
| Bankbiljetten in omloop | 427,9 | 412,8 | 418,8 | 424,7 | 430,7 | 441,6 | 450,5 | 434,5 |
| Rekeningen-courant in franken | 8,2 | 9,7 | 6,3 | 10,1 | 6,2 | 6,8 | 8,3 | 6,7 |
| Voorschotten op de Belgische Staat | — | — | — | — | — | — | 4,2 | 0,0 |
| Andere voorschotten aan de Luxemburgse Staat .. | — | — | — | — | — | — | 0,0 | 0,5 |
| Verbintenissen wegens interventies op de geldmarkt | 6,2 | 3,9 | 1,3 | 2,7 | 1,8 | 1,3 | 1,6 | 2,1 |
| Rekeningen-courant in vreemde valuta's | 0,0 | 0,0 | 0,0 | 0,0 | 0,0 | 0,0 | 0,0 | 0,0 |
| Financiële bijstandsakkoorden | 3,5 | 3,4 | 3,5 | 3,4 | 3,3 | 3,2 | 3,5 | 3,4 |
| Tegenwaarde van de toegewezen SDR | 22,1 | 22,1 | 22,1 | 22,1 | 22,1 | 22,1 | 22,1 | 22,1 |
| EFMS : Financieringen op zeer korte en op korte termijn | 0,0 | 0,0 | 0,0 | 0,0 | 0,0 | 0,0 | 0,0 | 0,0 |
| Onbeschikbare reserve meerwaarde op goud | 116,3 | 116,3 | 116,3 | 116,3 | 116,3 | 116,3 | 116,3 | 116,3 |
| Waarderingsverschillen op goud en vreemde valuta's | 250,1 | 258,1 | 258,7 | 259,6 | 260,6 | 261,0 | 261,5 | 269,9 |
| Kapitaal | 0,4 | 0,4 | 0,4 | 0,4 | 0,4 | 0,4 | 0,4 | 0,4 |
| Reserves en afschrijvingsrekeningen | 36,8 | 40,0 | 40,0 | 40,0 | 40,0 | 40,0 | 40,0 | 40,0 |
| Diverse rekeningen | 14,8 | 8,4 | 13,4 | 8,5 | 11,4 | 14,8 | 14,1 | 17,3 |
| | 886,3 | 875,2 | 880,7 | 887,9 | 892,7 | 907,5 | 922,6 | 913,3 |

N.B. — Het Jaarverslag van de NBB bevat, als bijlage, al de weekstaten voor het verslagjaar. Het geeft eveneens een beknopte toelichting bij de voornaamste balansposten.

XIV - 2. — NETTO GOUD- EN DEVIEZENRESERVES A CONTANT VAN DE NATIONALE BANK VAN BELGIË¹

(miljarden franken)

| Periodes | Bedragen einde periode | | | | | | | | | | Veranderingen tegen de wisselkoersen van de transacties ⁶ |
|------------------------------------|-------------------------|-----------------------------------|------------------|-----------------------|---------------------------------------|--------|---------------------------------|---|------------------|-------------------------------|--|
| | Brutotegoeden a contant | | | | | | Brutoverplichtingen a contant | | | Totale netto deviezenreserves | |
| | Goudvoorraad | Tegoeden bij het IMF ² | EEG ³ | Buitenlandse valuta's | Internationale akkoorden ⁴ | Totaal | Direct opvraagbaar ⁵ | Met onbepaalde vervalddag : BTR, netto cumulatieve toewijzing | Totaal | | |
| (1) | (2) | (3) | (4) | (5) | (6) = (1) tot (5) | (7) | (8) | (9) = (7) + (8) | (10) = (6) - (9) | (11) | |
| 1986 | 58,2 | 41,9 | 138,9 | 34,7 | 2,4 | 276,1 | 6,1 | 23,6 | 29,7 | 246,4 | + 7,2 |
| 1987 | 57,3 | 47,5 | 152,9 | 111,0 | 2,3 | 371,0 | 5,3 | 23,6 | 28,9 | 342,1 | +80,7 |
| 1988 | 57,3 | 40,3 | 138,0 | 156,8 | 2,5 | 394,8 | 10,5 | 23,6 | 34,1 | 360,7 | +25,2 |
| 1989 | 51,5 | 42,1 | 118,7 | 221,9 | 2,5 | 436,6 | 4,9 | 23,6 | 28,5 | 408,1 | +12,3 |
| 1990 | 51,5 | 39,8 | 109,1 | 236,1 | 3,4 | 439,9 | 8,5 | 23,6 | 32,2 | 407,7 | +16,5 |
| 1990 4 ^e kwartaal | 51,5 | 39,8 | 109,1 | 236,1 | 3,4 | 439,9 | 8,5 | 23,6 | 32,2 | 407,7 | + 3,6 |
| Nieuwe reeks | | | | | | | | | | | |
| 1991 | 333,8 | 39,3 | 123,3 | 230,8 | 3,1 | 730,3 | 10,8 | 21,7 | 32,5 | 697,8 | +17,5 |
| 1992 | 260,2 | 37,0 | 223,0 | 193,4 | 3,3 | 716,8 | 8,4 | 22,1 | 30,5 | 686,3 | +19,9 |
| 1991 3 ^e kwartaal | 363,7 | 38,4 | 113,9 | 228,1 | 3,2 | 747,3 | 10,4 | 21,4 | 31,8 | 715,5 | - 1,1 |
| 4 ^e kwartaal | 333,8 | 39,3 | 123,3 | 230,8 | 3,1 | 730,3 | 10,8 | 21,7 | 32,5 | 697,8 | +15,5 |
| 1992 1 ^e kwartaal | 333,8 | 38,1 | 102,2 | 234,8 | 3,1 | 712,0 | 9,9 | 21,7 | 31,6 | 680,4 | - 7,4 |
| 2 ^e kwartaal | 262,2 | 38,9 | 109,8 | 311,1 | 3,1 | 725,2 | 8,6 | 21,7 | 30,3 | 694,9 | +11,7 |
| 3 ^e kwartaal | 276,5 | 37,7 | 189,0 | 236,9 | 3,4 | 743,5 | 8,5 | 21,7 | 30,2 | 713,3 | +27,1 |
| 4 ^e kwartaal | 260,2 | 37,0 | 223,0 | 193,4 | 3,3 | 716,8 | 8,4 | 22,1 | 30,5 | 686,3 | -11,5 |
| 1993 1 ^e kwartaal | 260,2 | 36,1 | 143,2 | 259,9 | 3,4 | 702,8 | 9,5 | 22,1 | 31,6 | 671,2 | -23,3 |
| 2 ^e kwartaal | 260,2 | 36,0 | 132,4 | 292,3 | 3,4 | 724,3 | 9,1 | 22,1 | 31,2 | 693,1 | +20,8 |
| 1992 Juli | 276,5 | 39,0 | 99,8 | 295,1 | 3,4 | 713,8 | 11,7 | 21,7 | 33,4 | 680,5 | - 6,0 |
| Augustus | 276,5 | 38,9 | 99,8 | 296,8 | 3,4 | 715,4 | 8,3 | 21,7 | 30,0 | 685,4 | + 4,8 |
| September | 276,5 | 37,7 | 189,0 | 236,9 | 3,4 | 743,5 | 8,5 | 21,7 | 30,2 | 713,3 | +28,3 |
| Oktober | 276,5 | 37,7 | 174,5 | 234,3 | 3,3 | 726,3 | 8,3 | 21,7 | 30,0 | 696,3 | -16,1 |
| November | 276,5 | 37,0 | 245,0 | 194,8 | 3,3 | 756,7 | 7,9 | 21,7 | 29,6 | 727,1 | +23,4 |
| December | 260,2 | 37,0 | 223,0 | 193,4 | 3,3 | 716,8 | 8,4 | 22,1 | 30,5 | 686,3 | -18,8 |
| 1993 Januari | 260,2 | 37,2 | 230,1 | 180,7 | 3,3 | 711,5 | 10,1 | 22,1 | 32,2 | 679,3 | -14,4 |
| Februari | 260,2 | 36,8 | 247,1 | 188,0 | 3,4 | 735,5 | 10,1 | 22,1 | 32,2 | 703,3 | +22,7 |
| Maart | 260,2 | 36,1 | 143,2 | 259,9 | 3,4 | 702,8 | 9,5 | 22,1 | 31,6 | 671,2 | -31,6 |
| April | 260,2 | 36,1 | 138,7 | 281,5 | 3,4 | 719,9 | 9,3 | 22,1 | 31,4 | 688,5 | +16,9 |
| Mei | 260,2 | 36,2 | 132,2 | 289,5 | 3,4 | 721,5 | 9,0 | 22,1 | 31,1 | 690,4 | + 1,8 |
| Juni | 260,2 | 36,0 | 132,4 | 292,3 | 3,4 | 724,3 | 9,1 | 22,1 | 31,2 | 693,1 | + 2,1 |
| Juli | 260,2 | 36,3 | 142,4 | 290,6 | 3,4 | 732,9 | 9,6 | 22,1 | 31,7 | 701,2 | + 0,9 |

¹ Gewaardeerd tegen de boekingskoersen die gehanteerd worden in de officiële balans van de NBB. Eventuele tegoeden op en verplichtingen tegenover het Groothertogdom Luxemburg niet inbegrepen.

² Omvatten a) de rechten die de Belgische Staat bezit als lid van het IMF, en die de NBB, krachtens de wet van 9 juni 1969, in haar boekhouding mag opnemen als eigen tegoeden op voorwaarde dat zij de verplichtingen van de Belgische Staat terzake op zich neemt, en b) de voorschotten die de NBB voor haar eigen rekening verleende aan het IMF binnen de « oliefaciliteit », de « aanvullende kredietfaciliteit », de « deposito's bij het IMF in het kader van de USAF » en de « vervuilde toegankelijkheid » krachtens met het IMF gesloten overeenkomsten die door de Regering werden goedgekeurd.

³ Omvatten de Ecu's evenals, eventueel, de vordering op het EFMS uit hoofde van de financiering op zeer korte termijn van intracommunautaire interventies en de financiële bijstand op middellange termijn verleend door de Belgische Staat en door de NBB gefinancierd voor rekening van deze laatste.

⁴ Omvatten de voorschotten in Belgische frank toegestaan krachtens betalingsakkoorden die België heeft gesloten met niet-EEG-landen en waarvan de uitvoering onder toepassing valt van de overeenkomst van 15 juni 1972 tussen de Staat en de NBB.

⁵ Omvatten de bedragen ingeschreven op rekeningen van de centrale banken of van de regeringen van landen die een financiële bijstand genieten in het raam van de door de Staat gesloten buitenlandse leningsakkoorden, de overige verplichtingen van de NBB in Belgische frank tegenover het buitenland, in het bijzonder tegenover de centrale banken en de Europese instellingen, evenals de direct opvraagbare verplichtingen in buitenlandse valuta's.

⁶ Niet inbegrepen de boekhoudkundige veranderingen die wisselkoerswijzigingen mogelijk hebben teweeggebracht in de tegenwaarde in Belgische frank van de bedragen in buitenlandse valuta's. Bovendien is rekening gehouden met een aanpassing waardoor transacties die in een bepaalde periode hebben plaatsgehad, maar in diezelfde periode nog niet afgewikkeld waren, toegewezen worden aan de daarop volgende periode.

XIV - 3. — ALGEMENE STAAT DER BANKEN¹

(miljarden franken)

Activa

| Posten | 1989 31 dec. | 1990 31 dec. | 1991 31 dec. | 1992 31 dec. | 1991 31 okt. | 1992 31 okt. | 1991 30 nov. | 1992 30 nov. |
|---|-----------------|-----------------|-----------------|-----------------|-----------------|-----------------|-----------------|-----------------|
| Kas, Nationale Bank, postrekening, NKBK | 21,4 | 21,5 | 20,9 | 20,9 | 17,6 | 17,6 | 16,6 | 18,7 |
| Daggeld | 353,6 | 359,9 | 410,3 | 292,5 | 409,0 | 589,8 | 444,8 | 606,6 |
| Bankiers | 2.800,6 | 2.962,4 | 2.968,8 | 3.112,9 | 2.949,3 | 3.317,5 | 2.895,7 | 3.448,6 |
| Moedermaatschappij, succursalen en filialen | 1.989,1 | 2.098,4 | 1.971,9 | 2.106,4 | 2.699,7 | 2.444,1 | 2.288,8 | 2.364,0 |
| Andere te innen waarden op korte termijn | 112,1 | 86,1 | 62,1 | 49,8 | 104,2 | 72,0 | 113,6 | 68,1 |
| Wissels | 1.166,7 | 1.196,3 | 954,6 | 950,9 | 981,2 | 1.071,6 | 981,3 | 983,6 |
| a) Overheidspapier | 917,6 | 980,8 | 718,8 | 723,4 | 742,0 | 839,5 | 739,2 | 768,4 |
| b) Handelswissels ^a | 249,1 | 215,5 | 235,8 | 227,5 | 239,2 | 232,1 | 242,1 | 215,2 |
| Prolongaties en voorschotten op effecten | 8,5 | 2,3 | 7,0 | 7,1 | 4,9 | 14,9 | 9,1 | 5,0 |
| Debiteuren wegens verstrekte accepten | 45,8 | 45,5 | 70,4 | 42,0 | 64,5 | 41,3 | 68,8 | 41,4 |
| Diverse debiteuren | 2.992,8 | 3.181,3 | 3.334,1 | 3.578,2 | 3.445,2 | 3.582,4 | 3.407,0 | 3.666,3 |
| Effecten | 1.752,7 | 1.877,6 | 2.033,4 | 2.309,8 | 2.028,4 | 2.220,7 | 2.040,0 | 2.270,6 |
| a) Belgische overheidsfondsen | 1.117,2 | 1.176,4 | 1.295,3 | 1.455,3 | 1.268,9 | 1.404,9 | 1.285,1 | 1.430,7 |
| b) Overige leningen | 580,2 | 649,7 | 673,5 | 805,8 | 706,6 | 767,7 | 696,3 | 791,0 |
| c) Aandelen en deelbewijzen | 17,2 | 12,7 | 12,5 | 11,0 | 14,4 | 9,7 | 14,2 | 10,2 |
| d) Overige effecten | 38,1 | 38,8 | 52,1 | 37,7 | 38,5 | 38,4 | 44,4 | 38,7 |
| Belegde wettelijke reserve | 6,6 | 6,7 | 8,0 | 9,3 | 7,9 | 9,3 | 8,0 | 9,3 |
| Participaties | 89,0 | 82,8 | 95,4 | 94,8 | 89,7 | 96,1 | 90,5 | 96,0 |
| a) Filialen | 67,2 | 63,9 | 77,0 | 82,3 | 65,0 | 77,3 | 65,7 | 77,4 |
| b) Overige participaties | 21,8 | 18,9 | 18,4 | 12,5 | 24,7 | 18,8 | 24,8 | 18,6 |
| Oprichtings- en eerste inrichtingskosten | 3,6 | 3,7 | 3,5 | 4,1 | 3,8 | 3,9 | 3,8 | 3,9 |
| Gebouwen | 35,6 | 42,0 | 48,0 | 51,1 | 48,9 | 50,3 | 49,1 | 50,5 |
| Participaties in filialen voor immobiëlen | 2,1 | 2,1 | 2,6 | 2,8 | 2,1 | 2,8 | 2,0 | 2,8 |
| Vorderingen op filialen voor immobiëlen | 0,2 | 0,2 | 0,1 | 0,4 | 0,1 | 0,5 | 0,1 | 0,3 |
| Materieel en meubilair | 12,5 | 12,8 | 12,8 | 13,9 | 13,8 | 14,5 | 13,6 | 14,6 |
| Diversen | 458,6 | 509,8 | 489,7 | 469,2 | 483,4 | 446,6 | 473,3 | 488,8 |
| Totaal der activa ... | 11.851,5 | 12.491,4 | 12.493,6 | 13.116,1 | 13.353,7 | 13.995,9 | 12.906,1 | 14.139,1 |
| ^a De rubriek « Handelswissels » omvat niet de : | | | | | | | | |
| — bij de NBB en de andere publieke kredietinstellingen herdis- | | | | | | | | |
| contereerde wissels | 47,8 | 48,1 | 37,5 | 29,9 | 37,3 | 34,2 | 37,6 | 31,6 |
| — wissels « en pension » bij de publieke kredietinstellingen | 16,5 | 12,7 | | | | | | |

¹ De algemene staat bevat, wat betreft de banken welke hun bedrijvigheid in hoofdzaak in het buitenland uitoefenen, slechts de bestanddelen der activa van de Belgische zetels. De saldi van de rekeningen geopend door deze laatste op naam van de in

het buitenland gevestigde zetels zijn opgenomen onder rubriek « Moedermaatschappij, succursalen en filialen ».

XIV - 3. — ALGEMENE STAAT DER BANKEN¹

(miljarden franken)

Passiva

| Posten | 1989 31 dec. | 1990 31 dec. | 1991 31 dec. | 1992 31 dec. | 1991 31 okt. | 1992 31 okt. | 1991 30 nov. | 1992 30 nov. |
|--|-----------------|-----------------|-----------------|-----------------|-----------------|-----------------|-----------------|-----------------|
| <i>Opvraagbaar :</i> | | | | | | | | |
| Schuldeisers gedekt door zakelijke zekerheden ... | 21,8 | 15,0 | 94,0 | 111,2 | 88,8 | 152,7 | 84,2 | 122,0 |
| a) Schuldeisers gewaarborgd door voorrechten | 10,4 | 9,4 | 7,8 | 8,6 | 5,7 | 6,5 | 5,6 | 6,0 |
| b) Schuldeisers bij overeenkomst door zakelijke zekerheden gewaarborgd | 11,4 | 5,6 | 86,2 | 102,6 | 83,1 | 146,2 | 78,6 | 116,0 |
| Daggeld | 445,9 | 472,4 | 621,8 | 427,2 | 555,4 | 655,3 | 595,8 | 688,1 |
| Bankiers | 4.841,1 | 4.913,1 | 4.447,2 | 4.793,7 | 4.903,0 | 4.993,9 | 4.673,7 | 5.076,6 |
| Moedermaatschappij, succursalen en filialen | 1.557,7 | 1.704,2 | 1.473,0 | 1.467,9 | 1.964,5 | 1.854,9 | 1.774,2 | 1.798,1 |
| Wissels geaccepteerd | 45,8 | 45,5 | 70,4 | 42,0 | 64,5 | 41,3 | 68,8 | 41,4 |
| Andere te betalen waarden op korte termijn ... | 113,1 | 76,5 | 66,1 | 71,0 | 93,9 | 97,2 | 98,8 | 82,9 |
| Crediteuren wegens wissels ter incasso | 5,2 | 3,1 | 2,6 | 2,3 | 2,8 | 2,3 | 2,8 | 2,3 |
| Deposito's en crediteuren | 3.410,0 | 3.628,6 | 3.922,8 | 4.204,5 | 3.859,1 | 4.178,0 | 3.796,1 | 4.277,3 |
| a) Dadelijk opvraagbaar | 812,7 | 780,2 | 833,3 | 824,2 | 790,5 | 832,6 | 798,5 | 879,3 |
| b) Op hoogstens dertig dagen | 896,3 | 976,0 | 1.083,5 | 1.113,0 | 1.079,7 | 1.156,1 | 1.005,0 | 1.158,2 |
| c) Op meer dan dertig dagen | 720,7 | 969,1 | 1.110,1 | 1.395,3 | 1.110,5 | 1.348,2 | 1.117,9 | 1.403,1 |
| d) Op meer dan één jaar | 22,8 | 23,6 | 26,1 | 20,2 | 25,8 | 22,3 | 25,6 | 21,3 |
| e) Op meer dan twee jaar | 80,0 | 85,8 | 77,8 | 71,6 | 83,0 | 71,5 | 81,0 | 71,2 |
| f) Bankboekjes | 873,5 | 767,2 | 717,6 | 677,6 | 699,3 | 646,5 | 694,9 | 643,7 |
| g) Andere op boekjes ingeschreven deposito's | 4,0 | 26,7 | 74,4 | 102,6 | 70,3 | 100,8 | 73,2 | 100,5 |
| Obligaties en kasbons | 533,4 | 690,8 | 809,7 | 897,8 | 800,5 | 896,4 | 806,1 | 898,3 |
| Nog te storten bedragen op fondsen en participaties | 2,0 | 1,8 | 1,8 | 1,9 | 1,9 | 2,0 | 1,9 | 2,0 |
| Diversen | 504,4 | 550,1 | 537,0 | 596,0 | 578,3 | 619,0 | 557,2 | 641,5 |
| <i>Totaal opvraagbaar ...</i> | 11.480,4 | 12.101,1 | 12.046,4 | 12.615,5 | 12.912,7 | 13.493,0 | 12.459,6 | 13.630,5 |
| <i>Speciaal opvraagbaar :</i> | | | | | | | | |
| Achtergestelde passiva | 94,7 | 101,8 | 138,8 | 186,3 | 128,0 | 179,1 | 134,3 | 184,7 |
| <i>Niet opvraagbaar :</i> | | | | | | | | |
| Kapitaal | 119,2 | 144,7 | 154,0 | 153,2 | 156,7 | 157,5 | 155,7 | 157,6 |
| Niet beschikbare reserve wegens uitgiftepremie | 22,8 | 23,4 | 26,9 | 28,5 | 26,9 | 28,7 | 26,8 | 28,7 |
| Wettelijke reserve (art. 13, K.B. 185) | 6,5 | 7,0 | 8,3 | 9,2 | 8,3 | 9,5 | 8,3 | 9,5 |
| Beschikbare reserve | 55,5 | 56,0 | 63,7 | 67,2 | 63,8 | 70,9 | 63,8 | 70,9 |
| Andere reserves | 52,8 | 44,0 | 43,5 | 43,6 | 43,5 | 43,5 | 43,5 | 43,4 |
| Reservefonds | 19,6 | 13,4 | 12,0 | 12,6 | 13,8 | 13,7 | 14,1 | 13,8 |
| <i>Totaal niet opvraagbaar ...</i> | 276,4 | 288,5 | 308,4 | 314,3 | 313,0 | 323,8 | 312,2 | 323,9 |
| Totaal der passiva ... | 11.851,5 | 12.491,4 | 12.493,6 | 13.116,1 | 13.353,7 | 13.995,9 | 12.906,1 | 14.139,1 |

¹ De algemene staat bevat, wat betreft de banken welke hun bedrijvigheid in hoofdzaak in het buitenland uitoefenen, slechts de bestanddelen der passiva van de Belgische zetels. De saldi van de rekeningen geopend door deze laatste op naam van

de in het buitenland gevestigde zetels zijn opgenomen onder rubriek « Moedermaatschappij, succursalen en filialen ».

XIV - 4. — ALGEMENE STAAT DER SPAARBANKEN EN DER ONDERNEMINGEN
ONDERWORPEN AAN HOOFDSTUK I VAN DE WET VAN 10 JUNI 1964

a) Algemene staat der spaarbanken

(miljarden franken)

Activa

| Posten | 1989 31 dec. | 1990 31 dec. | 1991 31 dec. | 1992 31 dec. | 1991 31 okt. | 1992 31 okt. | 1991 30 nov. | 1992 30 nov. |
|--|-----------------|-----------------|-----------------|-----------------|-----------------|-----------------|-----------------|-----------------|
| Kas, NBB, Postrekening | 4,0 | 4,1 | 4,4 | 5,3 | 3,9 | 4,5 | 3,5 | 4,4 |
| Daggeld | 5,0 | 12,2 | 10,3 | 13,2 | 20,3 | 11,7 | 17,5 | 10,8 |
| Tegoeden bij financiële instellingen | 140,8 | 223,7 | 272,6 | 393,3 | 216,3 | 368,7 | 262,1 | 421,8 |
| Schuldvorderingen en waarden op korte termijn (maximum één maand) | 8,4 | 8,7 | 7,1 | 6,1 | 8,6 | 6,5 | 7,0 | 5,8 |
| Handelspapier en facturen | 5,2 | 5,0 | 4,9 | 4,3 | 4,9 | 4,9 | 4,9 | 4,8 |
| Acceptdebiteuren | 0,1 | 0,1 | 0,1 | 0,1 | 0,4 | 0,3 | 0,4 | 0,3 |
| Voorschotten, kredietopeningen en leningen zonder hypothecaire waarborg | 254,8 | 314,4 | 351,7 | 381,6 | 367,9 | 374,9 | 347,1 | 368,8 |
| Effectenportefeuille en participaties | 891,0 | 934,4 | 999,8 | 1.064,9 | 972,4 | 1.048,4 | 974,6 | 1.058,2 |
| a) Schatkist- en Rentenfondscertificaten op hoog- stens één jaar | (96,2) | (92,8) | (131,5) | (149,6) | (92,6) | (168,5) | (107,9) | (157,9) |
| b) Overheidsfondsen en gelijkgestelde effecten bedoeld in artikel 12, § 1, 4 ^o , van de gecoördi- neerde bepalingen : | | | | | | | | |
| 1. Directe en indirecte schuld van de Belgi- sche Staat | (442,1) | (494,2) | (543,9) | (604,6) | (553,8) | (566,3) | (534,9) | (591,7) |
| 2. Andere overheidsfondsen en gelijkgestelde effecten | (174,3) | (162,1) | (156,9) | (146,3) | (150,3) | (147,3) | (155,5) | (143,1) |
| c) Obligaties van Belgische vennootschappen ... | (23,1) | (20,8) | (19,3) | (22,2) | (19,3) | (19,7) | (19,7) | (19,7) |
| d) Aandelen, deelbewijzen of participaties van Belgische vennootschappen | (16,4) | (19,2) | (20,7) | (21,8) | (20,6) | (21,0) | (20,6) | (21,0) |
| e) Andere effecten | (138,9) | (145,3) | (127,5) | (120,4) | (135,8) | (125,6) | (136,0) | (124,8) |
| Hypothecaire leningen en hypothecaire kredietope- ningen | 346,9 | 389,5 | 426,3 | 471,5 | 417,7 | 463,9 | 420,1 | 467,8 |
| Aandeelhouders of leden-vennoten | 1,9 | 2,0 | 1,9 | 0,5 | 2,0 | 0,5 | 2,0 | 0,5 |
| Diverse debiteuren | 9,0 | 12,0 | 15,3 | 15,6 | 17,5 | 23,1 | 14,6 | 22,0 |
| Diversen | 0,2 | 0,3 | 0,4 | 0,4 | 0,3 | 0,5 | 0,3 | 0,5 |
| Totaal van het beschikbaar en realiseerbaar ... | 1.667,3 | 1.906,4 | 2.094,8 | 2.356,8 | 2.032,2 | 2.307,9 | 2.054,1 | 2.365,7 |
| Inrichtingskosten en andere immateriële activa ... | 0,1 | 0,3 | 0,3 | 0,3 | 0,3 | 0,3 | 0,3 | 0,3 |
| Gebouwen en gronden | 10,1 | 11,5 | 13,1 | 12,8 | 12,0 | 13,1 | 12,0 | 13,0 |
| Onroerende leasing | 0,8 | 0,9 | 1,0 | 1,0 | 0,9 | 0,9 | 0,9 | 0,9 |
| Materieel en meubilair | 2,7 | 2,6 | 2,7 | 2,7 | 2,8 | 2,9 | 2,8 | 2,9 |
| Roerende leasing | 0,0 | 0,0 | 0,0 | 0,0 | 0,1 | 0,0 | 0,1 | 0,0 |
| Wettelijk verplichte borgstellingen | 0,0 | 0,0 | 0,0 | 0,0 | 0,0 | 0,0 | 0,0 | 0,0 |
| Totaal van het vastliggend ... | 13,7 | 15,3 | 17,1 | 16,8 | 16,1 | 17,2 | 16,1 | 17,1 |
| Overgangsrekeningen ¹ | 78,9 | 89,0 | 94,8 | 82,4 | 87,1 | 97,6 | 91,8 | 92,9 |
| Totaal der activa ... | 1.759,9 | 2.010,7 | 2.206,7 | 2.456,0 | 2.135,4 | 2.422,7 | 2.162,0 | 2.475,7 |
| waarvan : beleggingen bij voorrecht bestemd om de terugbetaling te waarborgen van de fondsen bedoeld in artikel 1 van de gecoördineerde bepalingen | 1.618,0 | 1.862,2 | 2.032,4 | 2.295,6 | 1.936,4 | 2.204,5 | 1.987,9 | 2.241,9 |
| nuttige pandwaarde van deze beleg- gingen na aftrek van de passiva die betrekking hebben op deze beleg- gingen | 1.591,7 | 1.836,1 | 2.004,4 | 2.265,9 | 1.860,6 | 2.178,2 | 1.960,9 | 2.216,3 |

¹ Inclusief de resultatenrekeningen.

**XIV - 4. — ALGEMENE STAAT DER SPAARBANKEN EN DER ONDERNEMINGEN
ONDERWORPEN AAN HOOFDSTUK I VAN DE WET VAN 10 JUNI 1964**

a) Algemene staat der spaarbanken

(miljarden franken)

Passiva

| Posten | 1989 31 dec. | 1990 31 dec. | 1991 31 dec. | 1992 31 dec. | 1991 31 okt. | 1992 31 okt. | 1991 30 nov. | 1992 30 nov. |
|--|-----------------|-----------------|-----------------|-----------------|-----------------|-----------------|-----------------|-----------------|
| Spaarfondsen bedoeld in artikel 1 van de gecoördineerde bepalingen, terugbetaalbaar binnen termijnen van : | | | | | | | | |
| a) ten hoogste twee jaar | 859,7 | 930,4 | 1.040,1 | 1.200,4 | 999,5 | 1.151,8 | 1.007,6 | 1.170,9 |
| b) meer dan twee jaar maar minder dan vijf jaar | 203,8 | 275,0 | 313,5 | 339,2 | 309,6 | 336,8 | 311,5 | 337,6 |
| c) vijf jaar of meer | 162,5 | 168,0 | 181,1 | 192,2 | 179,7 | 193,0 | 180,0 | 192,8 |
| Technische reserves | 0,1 | 0,1 | 0,1 | 0,1 | 0,1 | 0,1 | 0,1 | 0,1 |
| Reconstitutiefondsen | 7,0 | 7,6 | 8,2 | 8,9 | 8,2 | 8,8 | 8,2 | 8,8 |
| Schuldeisers gedekt door zakelijke zekerheden ... | 3,4 | 3,2 | 2,7 | 3,2 | 1,6 | 1,8 | 1,9 | 1,7 |
| Leningen : | | | | | | | | |
| a) daggeld | 0,5 | 3,8 | 1,6 | 1,3 | 1,8 | 0,1 | 1,1 | 0,0 |
| b) bij de NBB | 0,5 | 3,0 | 4,7 | 4,7 | 6,9 | 5,6 | 3,1 | 7,4 |
| c) bij andere financiële instellingen | 329,6 | 411,6 | 415,7 | 458,2 | 371,8 | 402,6 | 385,7 | 412,2 |
| Geaccepteerde wissels | 0,0 | 0,0 | 0,0 | 0,0 | 0,0 | 0,0 | 0,0 | 0,0 |
| Herdisconteerders | 0,0 | 0,0 | 0,4 | 0,3 | 0,4 | 0,5 | 0,4 | 0,5 |
| Mobilisering van activa | 1,2 | 0,1 | 8,1 | 12,6 | 11,3 | 49,3 | 15,9 | 73,4 |
| Andere verbintenissen op hoogstens één maand .. | 3,9 | 5,9 | 5,7 | 5,8 | 4,4 | 5,6 | 3,7 | 4,3 |
| Diverse crediteuren | 4,8 | 6,2 | 6,6 | 9,6 | 6,4 | 15,1 | 6,3 | 15,3 |
| Voorzieningen voor lasten | 2,5 | 2,4 | 2,9 | 3,8 | 2,1 | 2,6 | 2,2 | 2,9 |
| Diversen | 1,0 | 1,7 | 11,0 | 9,0 | 9,6 | 13,6 | 12,8 | 14,4 |
| Totaal van het opvraagbaar ... | 1.580,5 | 1.819,0 | 2.002,4 | 2.249,3 | 1.913,4 | 2.187,3 | 1.940,5 | 2.242,3 |
| Eigen middelen : | | | | | | | | |
| a) kapitaal | 30,2 | 30,5 | 32,2 | 35,1 | 30,7 | 34,5 | 30,8 | 34,7 |
| b) wettelijke reserve | 1,9 | 2,1 | 2,2 | 2,4 | 2,3 | 2,3 | 2,2 | 2,3 |
| c) andere reserves | 52,3 | 55,2 | 57,5 | 56,9 | 56,3 | 56,9 | 56,3 | 56,9 |
| Actiefrechtzettingen | 19,9 | 20,0 | 22,1 | 24,6 | 20,2 | 22,8 | 20,2 | 23,1 |
| Overgangsrekeningen ¹ | 75,1 | 83,9 | 90,3 | 87,7 | 112,5 | 118,9 | 112,0 | 116,4 |
| Totaal der passiva ... | 1.759,9 | 2.010,7 | 2.206,7 | 2.456,0 | 2.135,4 | 2.422,7 | 2.162,0 | 2.475,7 |

¹ Inclusief de resultatenrekeningen.

**XIV - 4. — ALGEMENE STAAT DER SPAARBANKEN EN DER ONDERNEMINGEN
ONDERWORPEN AAN HOOFDSTUK I VAN DE WET VAN 10 JUNI 1964**

b) Algemene staat der ondernemingen onderworpen aan hoofdstuk I van de Wet van 10 juni 1964¹
(miljarden franken)

| Posten | 1989 31 dec. | 1990 31 dec. | 1991 31 dec. | 1992 31 dec. | 1991 31 okt. | 1992 31 okt. | 1991 30 nov. | 1992 30 nov. |
|---|-----------------|-----------------|-----------------|-----------------|-----------------|-----------------|-----------------|-----------------|
| ACTIVA | | | | | | | | |
| Kas, NBB, Postrekening | 0,0 | 0,0 | 0,0 | 0,0 | 0,0 | 0,0 | 0,0 | 0,0 |
| Daggeld en tegoeden bij financiële instellingen ... | 1,2 | 0,6 | 1,9 | 2,5 | 1,0 | 2,6 | 1,1 | 3,2 |
| Hypothecaire leningen en hypothecaire kredietope- ningen | 11,3 | 11,8 | 13,6 | 14,9 | 13,3 | 14,7 | 13,4 | 14,7 |
| Leasingverrichtingen en diverse debiteuren | 5,5 | 6,5 | 7,2 | 6,9 | 7,0 | 6,9 | 7,0 | 6,9 |
| Andere kredieten | 7,5 | 8,2 | 9,1 | 9,3 | 9,1 | 9,4 | 9,1 | 9,4 |
| Effectenportefeuille en participaties : | | | | | | | | |
| a) Vorderingen op de overheid | 8,4 | 9,6 | 9,6 | 9,7 | 9,6 | 9,7 | 9,6 | 9,7 |
| b) Andere effecten | 0,6 | 1,3 | 1,4 | 0,8 | 1,3 | 0,7 | 1,4 | 0,7 |
| Diversen | 1,0 | 1,1 | 1,1 | 1,2 | 1,2 | 1,2 | 1,2 | 1,2 |
| Totaal der activa ... | 35,5 | 39,1 | 43,9 | 45,3 | 42,5 | 45,2 | 42,8 | 45,8 |
| PASSIVA | | | | | | | | |
| Spaarfondsen, terugbetaalbaar binnen termijnen van : | | | | | | | | |
| a) ten hoogste twee jaar | 7,4 | 9,7 | 11,2 | 6,1 | 11,8 | 6,0 | 11,5 | 6,1 |
| b) meer dan twee en minder dan vijf jaar | 8,8 | 12,3 | 15,5 | 16,7 | 15,5 | 16,4 | 15,5 | 16,6 |
| c) vijf jaar of meer | 7,7 | 4,8 | 4,5 | 5,8 | 4,5 | 5,7 | 4,5 | 5,9 |
| Technische reserves en reconstitutiefondsen | 0,8 | 0,7 | 0,7 | 0,7 | 0,7 | 0,7 | 0,7 | 0,7 |
| Leningen bij financiële instellingen : | | | | | | | | |
| a) NBB | 0,0 | 0,0 | 0,0 | 0,0 | 0,0 | 0,0 | 0,0 | 0,0 |
| b) Andere financiële instellingen | 4,7 | 5,8 | 5,3 | 8,5 | 3,6 | 9,2 | 4,1 | 9,1 |
| Eigen middelen | 2,4 | 2,5 | 2,8 | 2,8 | 2,8 | 2,8 | 2,8 | 2,8 |
| Diversen | 3,7 | 3,3 | 3,9 | 4,7 | 3,6 | 4,4 | 3,7 | 4,6 |
| Totaal der passiva ... | 35,5 | 39,1 | 43,9 | 45,3 | 42,5 | 45,2 | 42,8 | 45,8 |
| <i>p.m.</i> : Aantal beschouwde ondernemingen | 6 | 6 | 6 | 6 | 6 | 6 | 6 | 6 |

¹ Enkel de ondernemingen die een beroep doen op het publiek voor de opname van terugbetaalbare middelen en waarvan de hoofdactiviteit bestaat in het toestaan van leningen en kredieten of het beheer van beleggingen.

Bibliografische referentie : *Tijdschrift van de Nationale Bank van België*, LXIII^e jaargang, deel I, nr. 4, april 1988.

**XIV - 4. — ALGEMENE STAAT DER SPAARBANKEN EN DER ONDERNEMINGEN
ONDERWORPEN AAN HOOFDSTUK I VAN DE WET VAN 10 JUNI 1964**

**c) Algemene staat der spaarbanken en der ondernemingen onderworpen aan hoofdstuk I
van de Wet van 10 juni 1964¹**

(miljarden franken)

| Posten | 1989 31 dec. | 1990 31 dec. | 1991 31 dec. | 1992 31 dec. | 1991 31 okt. | 1992 31 okt. | 1991 30 nov. | 1992 30 nov. |
|---|-----------------|-----------------|-----------------|-----------------|-----------------|-----------------|-----------------|-----------------|
| ACTIVA | | | | | | | | |
| Kas, NBB, Postrekening | 4,0 | 4,1 | 4,4 | 5,3 | 3,9 | 4,5 | 3,5 | 4,4 |
| Daggeld en tegoeden bij financiële instellingen ... | 147,0 | 236,5 | 284,8 | 409,0 | 237,6 | 383,0 | 280,7 | 435,8 |
| Hypothecaire leningen en hypothecaire kredietope- ningen | 358,2 | 401,3 | 439,9 | 486,4 | 431,0 | 478,6 | 433,5 | 482,5 |
| Leasingverrichtingen en diverse debiteuren | 15,3 | 19,4 | 23,5 | 23,5 | 25,5 | 30,9 | 22,6 | 29,8 |
| Andere kredieten | 275,9 | 336,4 | 372,9 | 401,4 | 390,9 | 396,0 | 368,5 | 389,1 |
| Effectenportefeuille en participaties : | | | | | | | | |
| a) Vorderingen op de overheid | 721,0 | 758,7 | 841,9 | 910,2 | 806,3 | 891,8 | 807,9 | 902,4 |
| b) Andere effecten | 179,0 | 186,6 | 168,9 | 165,2 | 177,0 | 167,0 | 177,7 | 166,2 |
| Diversen | 95,0 | 106,8 | 114,3 | 100,3 | 105,7 | 116,1 | 110,4 | 111,3 |
| Totaal der activa ... | 1.795,4 | 2.049,8 | 2.250,6 | 2.501,3 | 2.177,9 | 2.467,9 | 2.204,8 | 2.521,5 |
| PASSIVA | | | | | | | | |
| Spaarfondsen, terugbetaalbaar binnen termijnen van : | | | | | | | | |
| a) ten hoogste twee jaar | 867,1 | 940,1 | 1.051,3 | 1.206,5 | 1.011,3 | 1.157,8 | 1.019,1 | 1.177,0 |
| b) meer dan twee en minder dan vijf jaar | 212,6 | 287,3 | 329,0 | 355,9 | 325,1 | 353,2 | 327,0 | 354,1 |
| c) vijf jaar of meer | 170,2 | 172,8 | 185,6 | 198,0 | 184,2 | 198,7 | 184,5 | 198,7 |
| Technische reserves en reconstitutiefondsen | 7,9 | 8,4 | 9,0 | 9,7 | 9,0 | 9,6 | 9,0 | 9,6 |
| Leningen bij financiële instellingen : | | | | | | | | |
| a) NBB | 0,5 | 3,0 | 4,7 | 4,7 | 6,9 | 5,6 | 3,1 | 7,4 |
| b) Andere financiële instellingen | 336,0 | 421,3 | 431,1 | 480,9 | 388,9 | 461,7 | 407,2 | 495,3 |
| Eigen middelen | 86,8 | 90,3 | 94,7 | 97,2 | 92,1 | 96,5 | 92,1 | 96,7 |
| Diversen | 114,3 | 126,6 | 145,2 | 148,4 | 160,4 | 184,8 | 162,8 | 182,7 |
| Totaal der passiva ... | 1.795,4 | 2.049,8 | 2.250,6 | 2.501,3 | 2.177,9 | 2.467,9 | 2.204,8 | 2.521,5 |

¹ Enkel de ondernemingen die een beroep doen op het publiek voor de opname van terugbetaalbare middelen en waarvan de hoofdactiviteit bestaat in het toestaan van leningen en kredieten of het beheer van beleggingen.

Bibliografische referentie : *Tijdschrift van de Nationale Bank van België*, LXIII^e jaargang, deel I, nr. 4, april 1988.

XIV - 5. — ALGEMENE SPAAR- EN LIJFRENTKAS

5a. — Balansposten van de ASLK op 31 december — ASLK-Bank

(miljarden franken)

Bron : Jaarverslagen van de ASLK.

| | 1988 | 1989 | 1990 | 1991 |
|--|---------|---------|---------|---------|
| ACTIVA | | | | |
| Kas, Nationale Bank, Postrekening | 7,8 | 9,7 | 7,6 | 7,2 |
| Daggeld | 5,8 | 7,0 | 11,2 | 27,0 |
| Bankiers | 153,2 | 169,1 | 216,8 | 218,2 |
| Filialen | 0,3 | 1,2 | 4,6 | 4,2 |
| Andere te innen waarden op korte termijn | 2,7 | 2,5 | 1,8 | 0,9 |
| Wissels | 217,2 | 198,5 | 182,0 | 143,0 |
| a) overheidspapier | (208,3) | (189,4) | (173,7) | (133,6) |
| b) handelswissels | (8,8) | (9,1) | (8,2) | (9,4) |
| Prolongaties en voorschotten op effecten | 0,9 | 0,5 | 0,2 | 0,1 |
| Debiteuren wegens verstrekte acceptaties | 0,3 | 0,1 | 0,1 | 0,3 |
| Diverse debiteuren | 446,1 | 509,1 | 545,3 | 570,7 |
| Effecten | 449,9 | 518,5 | 528,4 | 588,0 |
| a) Belgische overheidsfondsen | (400,3) | (461,8) | (463,1) | (499,5) |
| b) overige leningen | (43) | (50,2) | (59,0) | (79,2) |
| c) aandelen en deelbewijzen | (0,4) | (0,5) | (0,8) | (0,5) |
| d) overige effecten | (6,5) | (6,0) | (5,5) | (8,8) |
| Participaties | 1,7 | 2,6 | 3,5 | 4,7 |
| a) filialen | (0,7) | (1,0) | (2,1) | (3,2) |
| b) overige participaties | (1,0) | (1,6) | (1,3) | (1,5) |
| Gebouwen | 12,0 | 11,6 | 11,5 | 11,1 |
| Materieel en meubilair | 1,4 | 1,6 | 1,4 | 1,0 |
| Diversen | 63,3 | 77,4 | 71,4 | 84,5 |
| Winst- en Verliesrekening : verlies van het boekjaar | — | — | — | — |
| Totaal activa ... | 1.362,6 | 1.509,4 | 1.585,8 | 1.660,9 |
| PASSIVA | | | | |
| OPVRAAGBAAR | | | | |
| Schuldeisers gedekt door zakelijke zekerheden | 1,1 | 1,8 | 1,3 | 16,1 |
| a) schuldeisers gewaarborgd door voorrechten | (1,1) | (1,8) | (1,3) | (16,1) |
| b) schuldeisers bij overeenkomst door zekerheden gewaarborgd ... | (0,0) | (—) | (—) | (—) |
| Daggeld | 5,7 | 12,4 | 17,4 | 12,1 |
| Bankiers | 175,3 | 211,8 | 221,1 | 225,5 |
| Filialen | — | — | 1,4 | 0,1 |
| Geaccepteerde wissels | 0,3 | 0,1 | 0,1 | 0,3 |
| Andere te betalen waarden op korte termijn | 6,9 | 7,7 | 7,3 | 7,0 |
| Deposito's en crediteuren | 765,9 | 835,6 | 852,3 | 838,8 |
| a) dadelijk opvraagbaar en op hoogstens 30 dagen | (626,2) | (674,7) | (642,5) | (647,2) |
| b) op meer dan 30 dagen | (139,7) | (160,9) | (209,8) | (191,7) |
| Obligaties en kasbons | 279,8 | 283,6 | 333,3 | 388,5 |
| Diversen | 97,0 | 118,5 | 103,4 | 120,0 |
| Totaal opvraagbaar ... | 1.332,0 | 1.471,5 | 1.537,6 | 1.608,4 |
| SPECIAAL OPVRAAGBAAR | | | | |
| Achtergestelde leningen | 2,8 | 4,4 | 12,9 | 15,7 |
| NIET OPVRAAGBAAR | | | | |
| Reservefonds | 26,2 | 31,7 | 33,5 | 35,3 |
| Winst- en verliesrekening : winst van het boekjaar | 1,6 | 1,8 | 1,8 | 1,5 |
| Totaal passiva ... | 1.362,6 | 1.509,4 | 1.585,8 | 1.660,9 |

XIV - 5. — ALGEMENE SPAAR- EN LIJFRETEKAS

5b. — Balansposten van de ASLK op 31 december — ASLK-Verzekeringen¹

(miljarden franken)

Bron : Jaarverslagen van de ASLK.

| | 1988 | 1989 | 1990 | 1991 |
|--|--------------|--------------|--------------|--------------|
| ACTIVA | | | | |
| Materiële vaste activa : — Onroerende goed. bestemd voor bedrijfsdoeleinden | 0,4 | 0,4 | 0,4 | 0,4 |
| — Andere materiële vaste activa | 0,0 | 0,0 | 0,0 | 0,2 |
| Financiële vaste activa | 1,5 | 1,8 | 2,0 | 7,5 |
| Onroerende goederen en effectenwaarden bestemd voor belegging : | | | | |
| Roerende waarden : — Aandelen en deelbewijzen | 2,5 | 3,5 | 3,8 | 4,0 |
| — Vastrentende effecten | 62,0 | 65,4 | 70,6 | 78,6 |
| — Andere roerende waarden | 0,0 | 0,0 | 0,0 | 0,1 |
| Aandeel van de herverzekeraars in de technische reserves : | | | | |
| Wiskundige reserve | 0,1 | 1,0 | 1,2 | 1,3 |
| Premiereserve en reserve voor geschorste risico's | 0,0 | 0,0 | 0,0 | 0,3 |
| Reserve voor nog uit te keren bedragen | 0,0 | 0,0 | 0,0 | 0,2 |
| Deposito's bij cedenten | — | — | — | — |
| Vorderingen : | | | | |
| Kredieten : — Hypothecaire leningen | 38,1 | 43,1 | 45,5 | 45,4 |
| — Voorschotten op contracten | 0,2 | 0,2 | 0,2 | 0,2 |
| — Andere leningen | 7,3 | 9,0 | 10,0 | 10,0 |
| Tussenpersonen en verzekeringsnemers | 0,3 | 2,0 | 0,7 | 0,8 |
| Andere vorderingen : — Lopende rekeningen van verzekerings- en herverzekeringsmaatschappijen | 0,0 | 0,0 | 0,0 | 0,1 |
| — Nog te innen annuïteiten, intresten, huurgelden en inkomens | 0,1 | 0,1 | 0,1 | 0,1 |
| — Diverse vorderingen | 0,5 | 0,6 | 0,5 | 1,0 |
| Thesauriebeleggingen | 0,1 | 1,8 | 0,1 | 0,1 |
| Beschikbare waarden | 2,3 | 1,7 | 4,4 | 2,5 |
| Overlopende rekeningen : | | | | |
| Verworven, niet vervallen financiële opbrengsten | 4,8 | 4,7 | 5,1 | 5,7 |
| Totaal activa | 120,2 | 135,3 | 144,6 | 158,5 |
| PASSIVA | | | | |
| Reserves : | | | | |
| Onbeschikbare reserve | 0,0 | 0,0 | 0,0 | 0,0 |
| Vrijgestelde reserve | 0,8 | 1,2 | 1,3 | 1,3 |
| Beschikbare reserve | 16,7 | 17,9 | 18,8 | 19,6 |
| Reservefondsen van de Lijfrentekas | 0,9 | 0,5 | 0,6 | 0,8 |
| Technische reserves : | | | | |
| Wiskundige reserve | 85,8 | 97,2 | 108,1 | 119,9 |
| Premiereserve en reserve voor geschorste risico's | 0,3 | 0,4 | 0,8 | 1,4 |
| Reserve voor nog uit te keren bedragen | 0,5 | 0,6 | 1,2 | 2,0 |
| Technische reserve van het beheer « Wettelijke pensioenen » | 11,5 | 10,9 | 10,3 | 10,0 |
| Andere technische reserves | 0,0 | 0,0 | 0,0 | 0,1 |
| Voorzieningen voor risico's en lasten | 0,2 | 0,2 | 0,1 | 0,5 |
| Deposito's van de herverzekeraars | 0,1 | 0,1 | 0,2 | 0,2 |
| Schulden : | | | | |
| Schulden en voorzieningen wegens belastingen, sociale lasten en bezoldigingen | 1,0 | 0,9 | 1,2 | 1,2 |
| Tussenpersonen en verzekeringsnemers | 0,1 | 0,1 | 0,1 | 0,1 |
| Andere schulden : — Lopende rekeningen van verzekerings- en herverzekeringsmaatschappijen | 0,0 | 1,0 | 0,0 | 0,0 |
| — Rijksdienst voor werknemerspensioenen : | | | | |
| Resultaat - verplichte stortingen | 0,4 | 0,5 | 0,4 | 0,4 |
| Rekening-courant | — | — | — | — |
| Over te dragen renten | — | — | — | — |
| — Nog uit te keren bedragen op toegestane leningen | 1,4 | 1,7 | 1,2 | 0,4 |
| — Andere schuldeisers | 0,5 | 2,1 | 0,3 | 0,6 |
| Overlopende rekeningen | 0,0 | 0,0 | 0,0 | 0,0 |
| Totaal passiva | 120,2 | 135,3 | 144,6 | 158,5 |

¹ ASLK-Verzekeringen omvat de Verzekeringkassen, de Lijfrentekas en de Rentekas voor arbeidsongevallen.

XIV - 6. — NATIONALE MAATSCHAPPIJ VOOR KREDIET AAN DE NIJVERHEID

Voornaamste balansposten op 31 december

(miljarden franken)

Bron : Jaarverslag van de NMKN.

| | 1983 | 1984 | 1985 | 1986 | 1987 | 1988 | 1989 | 1990 | 1991 |
|---|--------------|--------------|--------------|--------------|--------------|--------------|--------------|--------------|--------------|
| ACTIVA | | | | | | | | | |
| VASTGELEGDE MIDDELEN | 1,4 | 1,2 | 1,1 | 1,1 | 1,1 | 1,1 | 1,0 | 1,0 | 0,9 |
| BESCHIKBARE EN VLOTTENDE MIDDELEN : | | | | | | | | | |
| Voorlopige beleggingen | 38,3 | 57,7 | 73,3 | 92,6 | 88,4 | 97,1 | 45,4 | 51,5 | 34,3 |
| Uitstaande kredieten : | | | | | | | | | |
| A. Kredieten gefinancierd door de Instelling voor eigen rekening : | | | | | | | | | |
| Investeringskredieten op lange en halflange termijn : | | | | | | | | | |
| 1. door de Belgische Staat gewaarborgd | 91,0 | 82,3 | 87,1 | 88,0 | 88,1 | 87,6 | 81,1 | 77,1 | 69,2 |
| 2. door de banken en fin. organismen gewaarborgd | 24,8 | 17,1 | 12,3 | 8,6 | 7,0 | 4,7 | 3,4 | 2,9 | 2,2 |
| 3. waarvan het risico ten laste van de Instelling valt | 64,1 | 68,0 | 77,3 | 81,1 | 102,5 | 108,9 | 134,7 | 158,8 | 179,5 |
| Handelskredieten | 10,8 | 10,7 | 8,9 | 12,6 | 11,4 | 16,6 | 14,4 | 25,3 | 25,1 |
| Uitvoerkredieten betaalbaar op halflange en lange termijn | 22,4 | 22,8 | 20,6 | 17,1 | 15,5 | 14,0 | 13,7 | 12,7 | 14,2 |
| Financiering van de door de Belgische Staat voor de nationale sectoren aangegane verbintenissen | 81,5 | 93,6 | 96,6 | 95,0 | 92,8 | 90,6 | 88,3 | 82,8 | 76,6 |
| Andere ¹ | 0,5 | 0,7 | 0,7 | 0,8 | 0,9 | 2,0 | 2,7 | 3,7 | 3,6 |
| B. Kredieten beheerd voor rekening van de Belgische Staat : | | | | | | | | | |
| 1. Verrichtingen van het Fonds voor het Uitreten en het Aanbouwen van Zeeschepen | 39,4 | 43,0 | 45,2 | 46,3 | 44,5 | 45,2 | 44,6 | 47,5 | 47,9 |
| 2. Andere ² | 0,8 | 0,7 | 0,8 | 0,7 | 0,7 | 0,7 | 0,6 | 0,6 | 0,5 |
| Bankiers | — | — | 0,1 | 1,4 | 1,5 | 1,6 | — | — | — |
| Diverse debiteuren | 10,1 | 14,4 | 11,1 | 8,5 | 10,2 | 8,9 | 9,7 | 11,1 | 17,5 |
| Overheidsfondsen en participaties | 14,5 | 7,3 | 7,6 | 13,8 | 18,2 | 22,6 | 58,9 | 52,8 | 65,9 |
| Diversen | 11,2 | 16,8 | 18,7 | 20,1 | 20,3 | 19,9 | 16,0 | 15,5 | 12,8 |
| Totaal ... | 410,8 | 436,3 | 461,4 | 487,7 | 503,1 | 521,5 | 514,5 | 543,3 | 550,2 |
| PASSIVA | | | | | | | | | |
| NIET OPEISBAAR | 5,8 | 6,8 | 8,1 | 9,4 | 10,1 | 10,9 | 11,6 | 11,6 | 9,0 |
| SPECIAAL OPEISBAAR | — | — | — | — | — | — | — | 0,5 | 2,5 |
| OPEISBAAR : | | | | | | | | | |
| Obligaties | 229,9 | 230,8 | 220,2 | 214,6 | 166,3 | 175,9 | 138,9 | 110,0 | — |
| Kasbons | 58,5 | 68,1 | 94,5 | 111,0 | 136,6 | 128,7 | 140,5 | 170,6 | 286,0 |
| Deposito's en diverse leningen | 40,5 | 49,0 | 53,9 | 61,0 | 95,7 | 110,3 | 125,0 | 155,9 | 155,3 |
| Geherdisconteerde orderbriefjes | 3,5 | 1,2 | 1,0 | 0,7 | 0,6 | 0,7 | 7,4 | 8,4 | 6,6 |
| Bankiers | — | — | 0,1 | 1,3 | 1,1 | 1,2 | — | — | — |
| Diverse crediteuren | 10,8 | 12,8 | 11,8 | 15,4 | 21,1 | 22,6 | 23,0 | 17,7 | 19,3 |
| Voorzieningen voor lasten en diverse risico's | 5,7 | 7,1 | 8,4 | 8,6 | 8,8 | 9,3 | 9,9 | 7,4 | 9,4 |
| Afschrijving op agio's effectenportefeuille | — | — | 0,4 | 1,2 | 1,6 | 1,3 | — | — | — |
| Belgische Staat : | | | | | | | | | |
| 1. Fonds voor het Uitreten en het Aanbouwen van Zeeschepen | 39,4 | 43,1 | 45,4 | 46,4 | 44,6 | 45,3 | 44,7 | 47,6 | 48,4 |
| 2. Andere ³ | 0,8 | 0,8 | 0,8 | 0,8 | 0,8 | 0,7 | 0,5 | 0,5 | 0,5 |
| Diversen | 15,9 | 16,6 | 16,8 | 17,3 | 15,8 | 14,6 | 13,0 | 13,1 | 13,2 |
| Totaal ... | 410,8 | 436,3 | 461,4 | 487,7 | 503,1 | 521,5 | 514,5 | 543,3 | 550,2 |

¹ Herstellkredieten (Oorlogs- en Waterschade) en kredieten in de vorm van financieringshuur.

² Kredieten voor hulp aan ondernemingen in moeilijkheden en hulp aan de pers, kredieten gefinancierd door het Marshall-Hulpfonds, door het Fonds voor Hulpver-

lening aan de Steenkoolnijverheid en door het Fonds voor Hulpverlening aan de Belgische ex-Kolonialen uit Afrika.

³ Marshall-Hulpfonds, Fonds voor Hulpverlening aan de Steenkoolnijverheid en Fonds voor Hulpverlening aan de Belgische ex-Kolonialen uit Afrika.

XIV - 7. — GEMEENTEKREDIET VAN BELGIE

(miljarden franken)

Bron : Gemeentekrediet van België

| Periode | Financiering van de investeringsuitgaven van de Openbare Besturen | | | | | | | Verrichtingen in rekening-courant van de Openbare Besturen (gewone uitgaven) | | |
|------------------------------------|---|---------------------------------------|---|--|------------------------------|---|--|--|-------|--|
| | Stortingen | | | Opvragingen voor de betaling van buitenlandse uitgaven | Beschikbaar saldo | Schuld op korte, halflange en lange termijn tegenover het Gemeentekrediet van België ¹ | Kredietverplichtingen van het Gemeentekrediet van België | Gemiddelde van de gezamenlijke dagelijkse saldi | | Totaal van de over het debet van die rekeningen uitgevoerde betalingen |
| | Leningen ter beschikking gesteld van de kredietnemers | | Kapitaaltoelagen gestort door de Staat en de provincies | | | | | Credit | Debet | |
| | Leningen waarvan de lasten : | door de kredietnemers gedragen worden | | door de Staat aan de kredietnemers terugbetaald | aan het einde van de periode | | | | | |
| 1987 | 43,4 | 6,8 | 12,9 | 57,7 | 26,6 | 561,2 | 19,1 | 22,8 | 49,9 | 862,2 |
| 1988 | 49,1 | 6,1 | 9,0 | 64,1 | 31,0 | 569,2 | 17,3 | 24,4 | 42,0 | 897,2 |
| 1989 | 44,6 | 4,7 | 52,0 | 63,9 | 31,0 | 570,6 | 16,5 | 22,4 | 45,6 | 1.043,2 |
| 1990 | 49,0 | 3,7 | 63,4 | 68,1 | 28,5 | 593,0 | 19,3 | 21,0 | 57,0 | 1.440,5 |
| 1991 | 54,3 | 4,1 | 73,0 | 64,1 | 34,4 | 652,6 | 25,2 | 52,1 | 76,1 | 3.752,8 |
| 1992 | 57,6 | 4,7 | 80,9 | 80,9 | 38,0 | 722,0 | 80,9 | 66,5 | 109,1 | 4.969,9 |
| 1991 2 ^e kwartaal | 10,9 | 0,9 | 14,1 | 14,0 | 32,5 | 639,7 | 24,1 | 47,6 | 52,3 | 920,5 |
| 3 ^e kwartaal | 12,1 | 0,8 | 16,7 | 15,3 | 33,9 | 646,8 | 23,8 | 50,2 | 66,9 | 932,1 |
| 4 ^e kwartaal | 13,1 | 1,4 | 22,0 | 20,4 | 34,4 | 652,6 | 25,2 | 58,3 | 108,9 | 826,2 |
| 1992 1 ^e kwartaal | 13,4 | 1,4 | 22,5 | 19,5 | 33,7 | 656,2 | 70,8 | 65,9 | 119,6 | 1.126,9 |
| 2 ^e kwartaal | 12,0 | 1,4 | 16,5 | 16,8 | 36,3 | 675,9 | 77,2 | 64,7 | 116,9 | 1.178,7 |
| 3 ^e kwartaal | 12,8 | 0,9 | 18,6 | 19,6 | 35,5 | 674,0 | 75,9 | 64,4 | 102,7 | 1.305,2 |
| 4 ^e kwartaal | 19,4 | 1,0 | 23,3 | 25,0 | 38,0 | 722,0 | 80,9 | 71,0 | 97,2 | 1.359,1 |
| 1993 1 ^e kwartaal | 15,4 | 0,9 | 21,5 | 22,3 | 37,5 | 732,5 | 87,9 | 71,9 | 87,4 | 1.459,6 |
| 2 ^e kwartaal | 17,7 | 1,0 | 18,8 | 20,6 | 39,9 | 741,0 | 92,0 | 79,5 | 86,6 | 1.730,9 |
| 1992 Juli | 4,1 | 0,3 | 6,2 | 6,6 | 35,7 | 670,1 | 74,9 | 66,0 | 102,6 | 481,1 |
| Augustus | 2,9 | 0,2 | 5,2 | 6,1 | 34,2 | 670,6 | 76,9 | 68,3 | 109,8 | 425,4 |
| September | 5,8 | 0,4 | 7,2 | 6,9 | 35,5 | 674,0 | 75,9 | 58,9 | 95,7 | 398,7 |
| Oktober | 5,8 | 0,3 | 7,0 | 8,3 | 35,9 | 681,9 | 79,2 | 70,9 | 104,9 | 377,1 |
| November | 5,9 | 0,3 | 6,4 | 6,7 | 37,6 | 698,4 | 80,0 | 71,0 | 100,1 | 413,9 |
| December | 7,7 | 0,4 | 9,9 | 10,0 | 38,0 | 722,0 | 80,9 | 71,0 | 86,6 | 568,1 |
| 1993 Januari | 5,3 | 0,2 | 6,5 | 7,6 | 37,0 | 722,0 | 84,7 | 76,9 | 87,0 | 513,3 |
| Februari | 5,0 | 0,3 | 6,6 | 5,9 | 38,2 | 726,9 | 86,6 | 72,5 | 91,0 | 426,4 |
| Maart | 5,1 | 0,4 | 8,4 | 8,8 | 37,5 | 732,5 | 87,9 | 66,4 | 84,2 | 519,9 |
| April | 6,0 | 0,3 | 6,1 | 5,6 | 39,8 | 726,6 | 88,8 | 76,6 | 92,0 | 563,7 |
| Mei | 5,4 | 0,3 | 6,3 | 7,1 | 39,9 | 732,9 | 89,6 | 80,0 | 85,1 | 504,8 |
| Juni | 6,3 | 0,4 | 6,4 | 7,9 | 39,9 | 741,0 | 92,0 | 82,0 | 82,8 | 662,4 |
| Juli | 6,4 | 0,4 | 7,8 | 9,2 | 38,9 | 740,8 | 51,8 | 79,6 | 126,7 | 687,5 |

¹ Met inbegrip van de schuld in vreemde valuta's.

XIV - 8. — VERRICHTINGEN IN POSTREKENING

Bron : BPC.

| | Aantal rekeningen | Totaal tegoed ¹ | Tegoed van particulieren ² | Credit | | Debet | | Algemene beweging | Verhandelde kapitalen zonder gebruik van chartaal geld |
|------------------------------------|-------------------------------|----------------------------|---------------------------------------|-------------------------------|---------|---------------------|---------|-------------------|--|
| | | | | Stortingen en diversen | Giro's | Cheques en diversen | Giro's | | |
| | | | | (maandgemiddelden of maanden) | | | | | |
| (einde periode) | (daggemiddelden) ³ | | | | | | | | |
| (duizenden) | (miljarden franken) | | | | | | | | (%) |
| 1985 | 1.257 | 256,4 | 88,0 | 498,1 | 941,0 | 498,8 | 941,0 | 2.878,9 | 97 |
| 1986 | 1.232 | 286,8 | 95,4 | 500,2 | 966,3 | 495,7 | 966,3 | 2.928,5 | 97 |
| 1987 | 1.203 | 295,1 | 97,9 | 509,2 | 988,0 | 510,1 | 988,0 | 2.995,3 | 97 |
| 1988 | 1.173 | 301,6 | 94,7 | 525,4 | 1.014,9 | 527,2 | 1.014,9 | 3.082,4 | 98 |
| 1989 | 1.147 | 312,0 | 102,1 | 541,9 | 1.100,9 | 543,0 | 1.100,9 | 3.286,8 | 98 |
| 1990 | 1.142 | 325,7 | 109,4 | 574,6 | 1.129,2 | 574,1 | 1.129,2 | 3.407,0 | 98 |
| 1991 | 1.154 | 308,1 | 103,2 | 621,4 | 1.205,6 | 622,0 | 1.205,6 | 3.654,6 | 98 |
| 1992 | 1.185 | 309,5 | 99,5 | 638,7 | 1.236,9 | 638,3 | 1.236,9 | 3.750,7 | 98 |
| 1991 1 ^e kwartaal | 1.145 | 307,6 | 106,8 | 657,1 | 1.371,9 | 667,4 | 1.371,9 | 4.068,2 | 98 |
| 2 ^e kwartaal | 1.145 | 316,3 | 104,3 | 673,7 | 1.313,6 | 660,7 | 1.316,6 | 3.961,9 | 98 |
| 3 ^e kwartaal | 1.149 | 311,3 | 104,0 | 576,1 | 1.084,8 | 581,7 | 1.084,8 | 3.327,4 | 98 |
| 4 ^e kwartaal | 1.154 | 297,5 | 97,7 | 578,6 | 1.052,2 | 578,1 | 1.052,2 | 3.261,1 | 98 |
| 1992 1 ^e kwartaal | 1.162 | 305,4 | 100,2 | 645,6 | 1.332,8 | 650,2 | 1.332,8 | 3.961,4 | 98 |
| 2 ^e kwartaal | 1.169 | 324,3 | 106,2 | 711,6 | 1.369,8 | 704,6 | 1.369,8 | 4.155,7 | 98 |
| 3 ^e kwartaal | 1.177 | 303,7 | 98,7 | 592,2 | 1.150,8 | 603,5 | 1.150,8 | 3.497,3 | 98 |
| 4 ^e kwartaal | 1.185 | 304,9 | 92,9 | 605,4 | 1.094,2 | 594,9 | 1.094,2 | 3.388,6 | 97 |
| 1993 1 ^e kwartaal | 1.192 | 318,2 | 100,6 | 687,8 | 1.443,5 | 686,0 | 1.443,5 | 4.260,8 | |
| 1992 Maart | 1.162 | 291,7 | 98,2 | 587,8 | 1.190,1 | 595,9 | 1.190,1 | 3.563,9 | 98 |
| April | 1.165 | 331,2 | 98,5 | 737,1 | 1.320,7 | 676,1 | 1.320,7 | 4.054,7 | 98 |
| Mei | 1.167 | 298,2 | 105,2 | 647,2 | 1.298,2 | 620,8 | 1.298,2 | 3.864,3 | 98 |
| Juni | 1.169 | 344,3 | 114,9 | 750,4 | 1.490,4 | 816,8 | 1.490,4 | 4.548,0 | 98 |
| Juli | 1.172 | 336,0 | 100,5 | 652,5 | 1.226,4 | 658,3 | 1.226,4 | 3.763,5 | 98 |
| Augustus | 1.174 | 291,0 | 98,7 | 570,7 | 1.085,0 | 564,9 | 1.085,0 | 3.305,6 | 98 |
| September | 1.177 | 283,4 | 97,0 | 553,5 | 1.140,9 | 587,4 | 1.140,9 | 3.422,8 | 98 |
| Oktober | 1.179 | 298,7 | 89,6 | 600,9 | 1.072,2 | 569,1 | 1.072,2 | 3.314,4 | 98 |
| November | 1.182 | 301,6 | 98,5 | 603,8 | 1.191,8 | 616,5 | 1.191,8 | 3.604,0 | 96 |
| December | 1.185 | 314,4 | 90,7 | 611,3 | 1.018,6 | 598,9 | 1.018,6 | 3.247,5 | 98 |
| 1993 Januari | 1.188 | 321,2 | 98,3 | 672,4 | 1.453,8 | 677,1 | 1.453,8 | 4.256,9 | 99 |
| Februari | 1.191 | 294,7 | 103,1 | 735,9 | 1.466,8 | 695,1 | 1.466,8 | 4.364,6 | |
| Maart | 1.192 | 336,4 | 100,5 | 655,1 | 1.409,9 | 685,9 | 1.409,9 | 4.160,9 | |

¹ Inclusief het tegoed van de particulieren en van de Rijksrekenplichtigen.

² De cijfers over de tegoeden der particulieren per einde periode, worden in de stand van de Staatsschuld gepubliceerd (cf. tabel XI-1).

³ Gemiddeld tegoed aan het einde van elke dag der maand, zowel werkdagen als niet-werkdagen. Voor een zon- of feestdag is het getelde tegoed dat van de vorige werkdag.

XIV - 9. — VOORNAAMSTE ACTIVA EN PASSIVA VAN HET RENTENFONDS

(miljarden franken)

Bron : Jaarverslag van het Rentenfonds.

| Einde periode | ACTIVA | | | PASSIVA | | | | | |
|----------------------|--------------------|------------------------|---------------------------------|----------------------------------|--------------------------------------|-----------------------|-----------------------|---------------------------------|----------------|
| | Portefeuille | | Voorschotten aan de Belg. Staat | Certificaten van het Rentenfonds | Opgenomen geld op zeer korte termijn | Debetsaldo bij de NBB | | Voorschotten van de Belg. Staat | Eigen middelen |
| | Genoteerde waarden | Schatkist-certificaten | | | | Gewone voorschotten | Speciale voorschotten | | |
| nominale waarde | | | | | | | | | |
| 1980 | 29,7 | 77,1 | — | 18,3 | 0,0 | 9,9 | 77,1 | — | 2,7 |
| 1981 | 25,2 | 151,9 | — | 28,0 | 0,0 | 0,0 | 149,5 | — | 1,5 |
| 1982 | 16,6 | 192,4 | — | 28,9 | 0,0 | 0,0 | 181,1 | — | 1,3 |
| 1983 | 27,3 | 188,4 | — | 15,2 | 0,0 | 13,6 | 188,4 | — | 0,7 |
| 1984 | 26,6 | 219,3 | — | 41,5 | 5,4 | 0,0 | 200,6 | — | 0,7 |
| 1985 | 26,1 | 199,0 | — | 42,5 | 0,4 | 0,0 | 182,2 | — | 1,5 |
| 1986 | 47,6 | 216,3 | — | 44,2 | 13,1 | 0,0 | 209,4 | — | 0,6 |
| 1987 | 42,3 | 139,9 | — | 47,8 | 6,6 | 0,0 | 127,6 | — | 1,8 |
| 1988 | 46,7 | 124,1 | — | 50,9 | 10,9 | 0,0 | 106,6 | — | 3,8 |
| 1989 September | 55,0 | 69,3 | — | 67,6 | 0,0 | 0,0 | 47,9 | — | 7,1 |
| December | 79,9 | 66,5 | — | 64,1 | 6,6 | 5,3 | 66,5 | — | 3,9 |
| 1990 Maart | 60,7 | 30,7 | — | 47,0 | 0,0 | 8,9 | 30,7 | — | 7,1 |
| Juni | 52,8 | 24,6 | — | 68,3 | 0,0 | 0,0 | 4,7 | — | 9,0 |
| September | 53,0 | 5,5 | — | 33,6 | 0,8 | 13,5 | 5,5 | — | 6,7 |
| December | 41,9 | 65,0 | — | 58,8 | 7,7 | 0,0 | 36,7 | — | 5,8 |
| 1991 Januari | 33,7 | 19,9 | 0,4 | 51,2 | — | 0,0 | 0,0 | — | 6,6 |
| Februari | 30,4 | 0,0 | 3,9 | 29,6 | — | 0,0 | 0,0 | — | 6,3 |
| Maart | 29,2 | 0,0 | 1,4 | 26,3 | — | 0,0 | 0,0 | — | 6,7 |
| April | 25,0 | 0,0 | | 14,2 | — | 0,0 | 0,0 | 5,8 | 6,8 |
| Mei | 22,6 | 0,0 | | 0,0 | — | 0,0 | 0,0 | 17,9 | 6,5 |
| Juni | 24,6 | 0,0 | | 0,0 | — | 0,0 | 0,0 | 19,3 | 6,7 |
| Juli | 21,2 | 0,0 | | 0,0 | — | 0,0 | 0,0 | 16,1 | 6,6 |
| Augustus | 20,5 | 0,0 | | 0,0 | — | 0,0 | 0,0 | 15,4 | 6,5 |
| September | 19,0 | 0,0 | | 0,0 | — | 0,0 | 0,0 | 13,5 | 6,6 |
| Oktober | 19,6 | 0,0 | | 0,0 | — | 0,0 | 0,0 | 14,4 | 6,3 |
| November | 19,8 | 0,0 | | 0,0 | — | 0,0 | 0,0 | 14,7 | 6,3 |
| December | 21,8 | 0,0 | | 0,0 | — | 0,0 | 0,0 | 16,7 | 4,6 |

¹ Voorschotten aan de Belgische Staat. Na 28 januari werden de kasoverschotten van de Rentenfonds in de vorm van voorschotten uitgeleend aan de Belgische Staat. Deze voorschotten werden toegekend op grond van analoge modaliteiten als die opgenomen in de overeenkomst van 22 januari 1991 over de voorschotten van de

Belgische Staat aan het Rentenfonds. Naarmate de uitstaande certificaten van het Fonds vervielen verminderden zijn kasoverschotten; de voorschotten aan de Belgische Staat eindigden op 10 april en ruimden de plaats in voor voorschotten van de Staat.

XIV - 10. — LEVENSVERZEKERINGSMAATSCHAPPIJEN

Samenvattende opgave van de dekkingswaarden van de technische reserves of provisies per einde jaar
(miljarden franken)

Bron : MEZ, Controledienst voor de verzekeringen.

| Aard van de waarden | Affectatiewaarde | | | | | | |
|--|------------------|-------|-------|-------|-------|-------|-------|
| | 1985 | 1986 | 1987 | 1988 | 1989 | 1990 | 1991 |
| A. Reglementaire aktiva¹ : | | | | | | | |
| Belgische staatswaarden en gelijkgestelde waarden | 156,2 | 193,9 | 263,7 | 302,1 | 316,9 | 346,4 | 401,7 |
| Obligaties internationale organisaties | 5,2 | 5,7 | 8,6 | 6,8 | 7,7 | 8,5 | 9,3 |
| Obligaties kasbons Belgische vennootschappen (+ 5 jaar) .. | 49,7 | 49,0 | 43,6 | 37,5 | 33,8 | 35,8 | 33,8 |
| Obligaties kasbons Belgische vennootschappen (– 5 jaar) .. | 0,1 | 0,1 | 0,3 | 0,2 | 0,2 | 0,5 | 0,7 |
| Vastgoedcertifikaten Belgische vennootschappen | 0,1 | 0,3 | 0,6 | 0,9 | 1,2 | 1,2 | 1,3 |
| Aandelen Belgische vennootschappen | 52,4 | 74,2 | 58,3 | 88,4 | 93,7 | 100,4 | 116,0 |
| Onroerende goederen | 38,6 | 40,6 | 44,0 | 46,7 | 59,3 | 68,2 | 75,4 |
| Hypothecaire leningen, kredietopeningen | 137,8 | 147,9 | 153,8 | 164,9 | 181,3 | 189,7 | 196,5 |
| Buitenlandse staatswaarden en gelijkgestelde waarden | 0,7 | 0,7 | 0,8 | 0,7 | 0,7 | 0,8 | 0,6 |
| Obligaties buitenlandse vennootschappen (Belgische beurs) | 0,1 | 0,1 | 0,3 | 0,4 | 0,7 | 0,4 | 0,5 |
| Aandelen buitenlandse vennootschappen (Belgische beurs) | 4,8 | 4,0 | 2,0 | 2,9 | 3,5 | 2,4 | 2,7 |
| Obligaties buitenlandse vennootschappen (buitenlandse beurs) | 1,7 | 1,6 | 1,3 | 1,0 | 1,2 | 2,1 | 2,1 |
| Aandelen buitenlandse vennootschappen (buitenlandse beurs) | 7,8 | 7,5 | 2,3 | 9,9 | 7,0 | 8,4 | 3,4 |
| Certifikaten gemeenschappelijke beleggingsfondsen | 0,8 | 0,9 | 1,1 | 2,3 | 1,7 | 1,2 | 1,8 |
| Niet-hypothecaire leningen, orderbriefjes, promessen | 8,5 | 7,0 | 10,3 | 10,1 | 16,5 | 20,3 | 21,6 |
| Baar geld | 2,6 | 8,0 | 13,8 | 9,1 | 9,2 | 16,5 | 16,6 |
| Voorschotten op polis | 11,3 | 11,3 | 12,1 | 10,8 | 10,8 | 10,8 | 11,1 |
| Opgelopen en niet vervallen rente van toegewezen waarden | 15,4 | 17,6 | 21,4 | 23,7 | 24,2 | 27,0 | 29,4 |
| Te innen premies | 1,6 | 1,8 | 2,1 | 1,9 | 2,1 | 2,2 | 2,4 |
| Vorderingen tussenpersonen | 0,9 | 1,0 | 1,1 | 1,7 | 1,9 | 1,9 | 2,1 |
| Totaal A ... | 496,3 | 573,2 | 641,5 | 722,0 | 773,6 | 844,7 | 929,0 |
| B. Andere waarden : | | | | | | | |
| Schuldvorderingen op herverzekeraar | 0,0 | 0,0 | 0,0 | 0,0 | 0,0 | 0,0 | 0,0 |
| Vrijstelling aandeel herverzekeraar | 0,0 | 0,0 | 0,0 | 0,0 | 0,0 | 0,0 | 0,0 |
| Andere | 1,9 | 1,7 | 3,2 | 3,6 | 5,2 | 4,9 | 8,1 |
| Totaal B ... | 1,9 | 1,7 | 3,2 | 3,6 | 5,2 | 4,9 | 8,1 |
| ALGEMEEN TOTAAL (A + B) ... | 498,2 | 574,9 | 644,7 | 725,6 | 778,8 | 849,6 | 937,1 |
| Premieïncasso rechtstreekse zaken | 59,2 | 68,4 | 81,4 | 89,5 | 98,6 | 103,8 | 112,6 |
| Technische provisies rechtstreekse zaken | 470,5 | 549,4 | 625,1 | 694,7 | 764,3 | 833,3 | 910,1 |

¹ Artikel 17, § 1, 1° tot en met 12° van het Koninklijk Besluit van 12 maart 1976.

XIV - 11. — GEZAMENLIJKE BETALINGEN DOOR MIDDEL VAN DIRECT OPEISBARE BANKDEPOSITO'S IN BELGISCHE FRANKEN EN VAN TEGOEDEN IN POSTREKENING¹

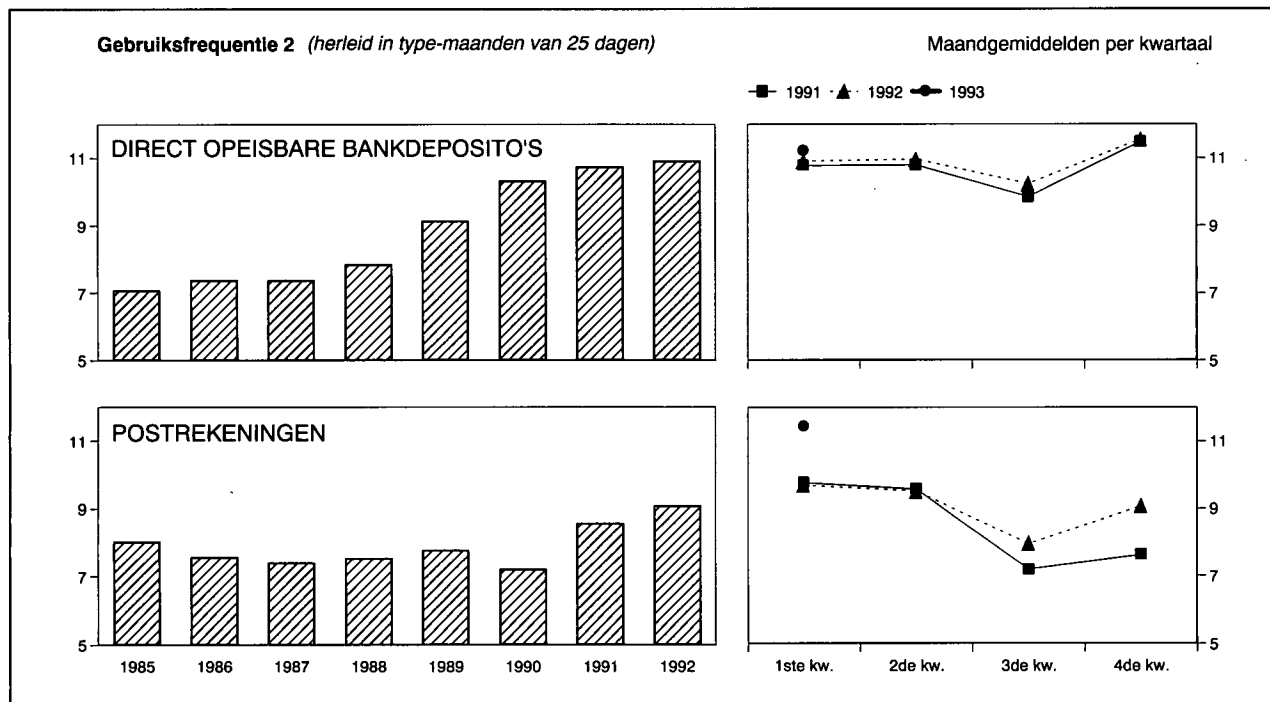

| Maandgemiddelden of maand | Gezamenlijke betalingen uitgedrukt in type-maand van 25 dagen door middel van | | | Gebruiksfrequentie ² | | |
|------------------------------|---|---------------------------------------|---------|--|--|---------------------------------------|
| | direct opeisbare bankdeposito's ³ | tegoeden in postrekening ⁴ | Totaal | bruto | herleid in type-maanden van 25 dagen | |
| | (miljarden franken) | | | direct opeisbare bankdeposito's ³ | direct opeisbare bankdeposito's ³ | tegoeden in postrekening ⁴ |
| 1985 | 2.241,4 | 803,1 | 3.044,5 | 7,15 | 7,06 | 8,01 |
| 1986 | 2.565,1 | 818,2 | 3.383,3 | 7,45 | 7,37 | 7,56 |
| 1987 | 2.853,3 | 831,2 | 3.684,5 | 7,46 | 7,36 | 7,40 |
| 1988 | 3.279,3 | 825,5 | 4.104,8 | 8,00 | 7,84 | 7,53 |
| 1989 | 4.075,5 | 913,4 | 4.988,9 | 9,23 | 9,14 | 7,77 |
| 1990 | 4.648,3 | 922,8 | 5.571,1 | 10,44 | 10,31 | 7,21 |
| 1991 | 4.984,8 | 1.006,5 | 5.991,3 | 10,85 | 10,72 | 8,56 |
| 1992 | 5.106,0 | 1.016,8 | 6.122,8 | 11,09 | 10,90 | 9,07 |
| 1991 1 ^e kwartaal | 4.823,2 | 1.178,6 | 6.001,8 | 10,91 | 10,77 | 9,76 |
| 1991 2 ^e kwartaal | 5.124,7 | 1.141,5 | 6.266,2 | 10,64 | 10,78 | 9,57 |
| 1991 3 ^e kwartaal | 4.645,5 | 856,0 | 5.501,5 | 10,25 | 9,85 | 7,19 |
| 1991 4 ^e kwartaal | 5.345,7 | 849,9 | 6.195,6 | 11,62 | 11,47 | 7,64 |
| 1992 1 ^e kwartaal | 4.973,7 | 1.113,6 | 6.087,3 | 11,18 | 10,89 | 9,68 |
| 1992 2 ^e kwartaal | 5.314,5 | 1.165,6 | 6.480,1 | 10,82 | 10,95 | 9,51 |
| 1992 3 ^e kwartaal | 4.829,6 | 906,7 | 5.736,3 | 10,51 | 10,23 | 7,96 |
| 1992 4 ^e kwartaal | 5.306,3 | 881,1 | 6.187,4 | 11,86 | 11,54 | 9,08 |
| 1993 1 ^e kwartaal | 5.231,6 | 1.223,3 | 6.454,9 | 11,36 | 11,20 | 11,43 |
| 1992 April | 5.123,9 | 1.008,7 | 6.132,6 | 11,35 | 11,35 | 8,83 |
| 1992 Mei | 4.867,6 | 1.193,6 | 6.061,2 | 9,63 | 10,03 | 9,63 |
| 1992 Juni | 5.951,9 | 1.294,6 | 7.246,5 | 11,47 | 11,47 | 10,01 |
| 1992 Juli | 5.151,6 | 910,4 | 6.062,0 | 11,01 | 10,58 | 7,99 |
| 1992 Augustus | 4.377,9 | 896,5 | 5.274,4 | 9,27 | 9,27 | 7,83 |
| 1992 September | 4.959,2 | 913,2 | 5.872,4 | 11,27 | 10,84 | 8,07 |
| 1992 Oktober | 4.946,7 | 780,5 | 5.727,2 | 12,00 | 11,11 | 8,03 |
| 1992 November | 4.954,9 | 1.071,2 | 6.026,1 | 10,32 | 10,75 | 10,34 |
| 1992 December | 6.017,3 | 791,5 | 6.808,8 | 13,22 | 12,71 | 8,75 |
| 1993 Januari | 5.116,2 | 1.212,0 | 6.328,2 | 11,01 | 11,01 | 11,97 |
| 1993 Februari | 5.253,2 | 1.367,3 | 6.620,5 | 10,76 | 11,20 | 12,26 |
| 1993 Maart | 5.325,3 | 1.090,6 | 6.415,9 | 12,30 | 11,39 | 10,08 |
| 1993 April | 5.462,0 | | | 11,71 | 11,71 | |

¹ Benaderende gegevens volgens het totaal der debetverrichtingen (incl. de rekeningen van de vreemdelingen en de debetverrichtingen met betrekking tot betalingen aan het buitenland).

² De gebruiksfrequentie wordt verkregen door deling van het bedrag der debiteringen op de rekeningen van de direct opeisbare bankdeposito's in Belgische franken of op de postrekeningen van de particulieren en de buitengewone Rijksrekenplichtigen door de gemiddelde tegoeden op deze rekeningen tijdens de beschouwde periode.

³ De banken die medewerken aan de opstelling van de statistiek vertegenwoordigen, gemeten naar de belangrijkheid van de dadelijk opvraagbare deposito's in Belgische franken van hun cliënteel (excl. banken), ongeveer 85 % van de gezamenlijke banken.

⁴ Uit de brutogegevens werden de dubbel getelde overschrijvingen verwijderd, die

voortvloeiën uit de inrichting van de Rijksboekhouding en waarvan een telling mogelijk was.

N.B. — Wijze van opstelling: zie *Tijdschrift voor Documentatie en Voorlichting*, XXV^e jaargang, deel II, n^o 4, oktober 1950, blz. 222.

Bibliografische referenties: *Jaarverslagen van de NBB — Belgisch Staatsblad: Algemene staat der banken.* — *Statistisch Jaarboek van België.* — *Statistisch Tijdschrift van het NIS — Belgische economische statistieken 1970-1980.* — *Tijdschrift voor Documentatie en Voorlichting:* XL^e jaargang, deel I, n^o 1, januari 1965, blz. 21; XLII^e jaargang, deel I, n^o 1, januari 1967, blz. 19; deel II, n^o 3, september 1967, blz. 242; LX^e jaargang, deel I, n^o 5, mei 1985, blz. 31. — *Jaarverslagen van de Bankcommissie.*

XV. — FINANCIËLE ACTIVA VAN DE PARTICULIEREN, DE VENNOOTSCHAPPEN EN DE EENMANZAKEN

1. — MONETAIRE AGGREGATEN

(miljarden franken)

| Einde periode | M1 (1) | Overige activa voor ten hoogste een jaar ¹ bij de nationale financiële instellingen ² (2) | M3 (3) = (1) + (2) | Schatkistcertificaten en thesauriebewijzen in het bezit van de vennootschappen ³ en de particulieren (4) | M4 (5) = (3) + (4) |
|------------------|-----------|--|-----------------------|--|-----------------------|
| 1983 | 963,4 | 2.021,1 | 2.984,4 | 7,7 | 2.992,1 |
| 1984 | 943,8 | 2.210,8 | 3.154,6 | 6,6 | 3.161,2 |
| 1985 | 998,6 | 2.401,9 | 3.400,6 | 0,0 | 3.400,6 |
| 1986 | 1.082,2 | 2.752,3 | 3.834,6 | 3,5 | 3.838,1 |
| 1987 | 1.122,4 | 3.103,1 | 4.225,6 | 0,1 | 4.225,6 |
| 1988 | 1.195,4 | 3.356,5 | 4.552,0 | 0,0 | 4.552,0 |
| 1989 | 1.298,6 | 3.851,7 | 5.150,4 | 0,0 | 5.150,4 |
| 1990 | 1.318,7 | 4.062,5 | 5.381,1 | 0,1 | 5.381,2 |
| 1991 Maart | 1.316,1 | 4.117,9 | 5.433,9 | 77,9 | 5.511,9 |
| Juni | 1.441,1 | 4.124,9 | 5.566,0 | 118,9 | 5.684,8 |
| September | 1.329,5 | 4.210,4 | 5.539,9 | 176,9 | 5.716,8 |
| December | 1.334,6 | 4.356,3 | 5.690,8 | 174,0 | 5.864,9 |
| 1992 Maart | 1.358,4 | 4.423,0 | 5.781,4 | 169,5 | 5.950,9 |
| Juni | 1.481,5 | 4.522,6 | 6.004,1 | 184,7 | 6.188,8 |
| September | 1.338,7 | 4.634,5 | 5.973,2 | 215,3 | 6.188,5 |
| December | 1.316,1 | 4.745,1 | 6.061,2 | 181,7 | 6.242,8 |

¹ Aanvankelijke looptijd.

² Banken, spaarbanken en ondernemingen waar hoofdstuk I van de wet van 10 juni 1964 van toepassing is, kredietinstellingen van de openbare sector (incl. de openbare

huisvestingsmaatschappijen en de woningfondsen van de Bond van Grote Gezinnen), Rentenfonds, HWI.

³ Openbare nutsbedrijven en privé-ondernemingen, excl. banken, spaarbanken of ondernemingen die onder hoofdstuk I van de wet van 10 juni 1964 vallen.

XV - 2. — OPSPLITSING VAN M1

(miljarden franken)

| Einde periode | Chartaal geld ¹ | Giraal geld | | | | | Totaal | Totaal |
|-------------------------|----------------------------|-------------|-------------|---------------|--------------------|---|---------|---------|
| | | Bij de NBB | Bij het BPC | Bij de banken | Bij de spaarbanken | Bij de kredietinstellingen van de overheidssector | | |
| | (1) | (2) | (3) | (4) | (5) | (6) | | |
| 1983 | 390,2 | 0,2 | 72,8 | 383,4 | 37,2 | 79,6 | 573,2 | 963,4 |
| 1984 ² | 385,3 | 0,4 | 59,4 | 374,2 | 40,1 | 84,3 | 558,4 | 943,8 |
| 1985 | 383,6 | 0,2 | 72,2 | 408,7 | 39,7 | 94,1 | 615,0 | 998,6 |
| 1986 | 403,6 | 0,2 | 80,2 | 450,9 | 44,4 | 102,8 | 678,6 | 1.082,2 |
| 1987 | 411,6 | 0,3 | 77,4 | 476,1 | 46,7 | 110,4 | 710,9 | 1.122,4 |
| 1988 | 415,6 | 0,2 | 78,1 | 517,2 | 59,6 | 124,7 | 779,9 | 1.195,4 |
| 1989 | 421,7 | 0,4 | 94,9 | 572,6 | 68,6 | 140,5 | 876,9 | 1.298,6 |
| 1990 | 413,2 | 0,3 | 92,8 | 580,9 | 73,5 | 157,9 | 905,4 | 1.318,7 |
| 1991 Maart * | 406,7 | 0,2 | 95,8 | 574,7 | 76,2 | 162,5 | 909,3 | 1.316,1 |
| Juni * | 432,3 | 0,3 | 106,1 | 629,1 | 84,3 | 189,0 | 1.008,8 | 1.441,1 |
| September * | 411,6 | 0,2 | 91,2 | 580,0 | 78,6 | 167,9 | 917,9 | 1.329,5 |
| December * | 417,0 | 0,2 | 81,1 | 596,4 | 78,8 | 161,1 | 917,6 | 1.334,6 |
| 1992 Maart * | 405,3 | 0,2 | 95,8 | 610,1 | 80,8 | 166,1 | 953,1 | 1.358,4 |
| Juni * | 426,7 | 0,2 | 104,5 | 662,1 | 89,6 | 198,3 | 1.054,7 | 1.481,5 |
| September * | 403,0 | 0,1 | 86,2 | 595,4 | 84,0 | 170,0 | 935,8 | 1.338,7 |
| December * | 414,1 | 0,1 | 77,5 | 579,1 | 82,2 | 163,1 | 902,0 | 1.316,1 |

¹ Biljetten en munten van de Schatkist en biljetten van de NBB, na aftrek van het bedrag aan deze munten en biljetten dat in het bezit van de financiële instellingen is.

² In enkele reeksen komen lichte breuken voor wegens de verbeterde optekening van sommige activa.

XV - 3. — FINANCIËLE ACTIVA IN HET BEZIT VAN DE VENNOOTSCHAPPEN¹ EN PARTICULIEREN

(veranderingen in miljarden franken)

| Periode | Activa in Belgische franken | | | | Activa in buitenlandse valuta's ² | | | Andere activa ³ | | | | | Eindtotaal |
|------------------------------------|-----------------------------|--|--|-------------------|--|---|-----------------|--------------------------------------|-----------------|---|------------------------|-----------------------|-------------------------|
| | M1 ⁴ | Andere activa voor ten hoogste een jaar ^{5,6} | Activa voor meer dan een jaar ^{5,7} | Totaal | Voor ten hoogste een jaar ⁵ (deposito's) ⁸ | Voor meer dan een jaar ⁵ (effecten) ⁹ | Totaal | Handelsvorderingen op het buitenland | Financieel goud | Andere activa op het buitenland ¹⁰ | Diversen ¹¹ | Totaal | |
| | (1) | (2) | (3) | (4) = (1) tot (3) | (5) | (6) | (7) = (5) + (6) | (8) | (9) | (10) | (11) | (12) = (8) tot (11) | (13) = (4) + (7) + (12) |
| 1984 | - 24,3 | + 229,0 | + 204,2 | + 409,0 | - 9,4 | + 104,5 | + 95,1 | - 1,6 | + 10,2 | + 14,5 | + 78,1 | + 101,2 | + 605,3 |
| 1985 | + 54,9 | + 223,9 | + 277,5 | + 556,3 | - 5,5 | + 90,1 | + 84,6 | + 18,4 | + 8,5 | + 5,0 | + 97,4 | + 129,3 | + 770,1 |
| 1986 | + 83,6 | + 412,6 | + 84,1 | + 580,2 | + 29,8 | + 112,7 | + 142,5 | - 5,5 | + 6,7 | + 69,5 | + 76,9 | + 147,6 | + 870,4 |
| 1987 | + 40,2 | + 357,3 | + 125,6 | + 523,2 | + 49,0 | + 89,7 | + 138,7 | - 1,1 | + 19,9 | + 90,2 | + 114,7 | + 223,7 | + 885,5 |
| 1988 | + 73,0 | + 228,3 | + 260,4 | + 561,7 | + 33,5 | + 194,0 | + 227,5 | + 12,1 | + 6,0 | + 127,2 | + 226,4 | + 371,7 | + 1.161,0 |
| 1989 | + 103,2 | + 518,6 | + 141,6 | + 763,4 | + 108,8 | + 243,7 | + 352,5 | - 7,8 | - 3,7 | + 207,6 | + 165,1 | + 361,2 | + 1.477,1 |
| 1990 | + 20,0 | + 337,5 | + 623,7 | + 981,2 | + 70,4 | - 64,6 | + 5,8 | - 32,7 | + 5,1 | + 196,3 | - 104,0 | + 64,7 | + 1.051,8 |
| 1991 | + 15,9 | + 451,2 | + 529,0 | + 996,2 | + 50,5 | + 34,8 | + 85,3 | + 18,6 | + 3,5 | + 184,7 | + 47,6 | + 254,4 | + 1.335,9 |
| 1992 | - 18,5 | + 476,2 | + 472,4 | + 930,0 | + 203,9 | - 49,8 | + 154,1 | . | + 3,6 | + 226,5 | + 20,2 | + 250,3 ¹² | + 1.334,4 ¹² |
| 1991 1 ^e kwartaal | - 2,6 | + 88,7 | + 204,8 | + 291,0 | + 56,3 | + 18,1 | + 74,4 | - 5,8 | + 3,0 | + 25,2 | + 83,8 | + 106,2 | + 471,5 |
| 2 ^e kwartaal | + 125,0 | + 66,3 | + 117,7 | + 309,1 | - 31,0 | + 13,5 | - 17,5 | + 63,8 | - 2,3 | + 75,7 | + 26,8 | + 164,0 | + 455,5 |
| 3 ^e kwartaal | - 111,6 | + 146,6 | + 82,1 | + 117,0 | + 17,6 | - 24,4 | - 5,8 | - 24,4 | + 1,5 | + 27,2 | + 54,2 | + 58,5 | + 169,8 |
| 4 ^e kwartaal | + 5,1 | + 149,6 | + 124,4 | + 279,2 | + 7,6 | + 26,6 | + 34,2 | - 15,0 | + 1,2 | + 56,6 | - 117,3 | - 74,5 | + 239,0 |
| 1992 1 ^e kwartaal | + 23,8 | + 84,9 | + 151,8 | + 260,5 | + 22,9 | - 3,8 | + 19,1 | . | + 0,5 | + 43,2 | + 109,1 | + 152,8 ¹² | + 432,4 ¹² |
| 2 ^e kwartaal | + 123,1 | + 122,8 | + 124,1 | + 369,9 | + 117,4 | - 50,6 | + 66,8 | . | + 2,3 | + 56,2 | - 7,8 | + 50,7 ¹² | + 487,4 ¹² |
| 3 ^e kwartaal | - 142,7 | + 195,2 | + 70,7 | + 123,1 | + 111,3 | - 22,4 | + 88,9 | . | + 1,0 | + 48,7 | + 11,9 | + 61,6 ¹² | + 273,6 ¹² |
| 4 ^e kwartaal | - 22,7 | + 73,2 | + 125,9 | + 176,4 | - 47,6 | + 27,0 | - 20,6 | . | - 0,2 | + 78,3 | - 93,0 | - 14,9 ¹² | + 140,9 ¹² |

¹ Openbare nutsbedrijven en privé-ondernemingen, excl. banken, spaarbanken of ondernemingen die onder hoofdstuk I van de wet van 10 juni 1964 vallen.

² Na uitschakeling van de louter boekhoudkundige invloed van wisselkoersveranderingen.

³ Activa waarvan de indeling in Belgische franken en in vreemde valuta's niet bekend is of geen zin heeft.

⁴ Veranderingen van de uitstaande bedragen die voorkomen in kolom (1) van tabel XV-1.

⁵ Aanvankelijke looptijd.

⁶ Zie tabel XV-4a, kolom (8).

⁷ Zie tabel XV-5, kolom (4).

⁸ Zie tabel XV-4a, kolom (11).

⁹ Zie tabel XV-5, kolom (7).

¹⁰ Vooral de directe investeringen van de vennootschappen in het buitenland.

¹¹ Diverse activa op financiële instellingen en « vergissingen en weglatingen » uit de betalingsbalans van België.

¹² Exclusief de netto handelsvorderingen op het buitenland.

XV - 4a. — FINANCIËLE ACTIVA IN HET BEZIT VAN DE VENNOOTSCHAPPEN¹ EN PARTICULIEREN NIET-MONETAIRE ACTIVA VOOR TEN HOOGSTE EEN JAAR²

(veranderingen in miljarden franken)

| Periode | In Belgische franken | | | | | | | | In buitenlandse valuta's ³ | | | Eind-totaal | |
|-----------------------------------|---|------------------------------------|-------------------|----------|-----------------|--|---------------------|----------------|---------------------------------------|---|--|-------------|------------------|
| | Bij de nationale financiële instellingen ^{4,5} | | | | | Bij de nationale niet-financiële sectoren en in het buitenland | | | Totaal | Bij de nationale financiële instellingen ^{4,6} | Bij de nationale niet-financiële instellingen en in het buitenland | | Totaal |
| | Deposito's op gewone boekjes | Deposito's op termijn ⁶ | Kas- en spaarbons | Diversen | Totaal | Schatkist-certificaten | The-saurie-bewijzen | Overige activa | | | | | |
| | (1) | (2) | (3) | (4) | (5) = (1)tot(4) | (6) | (7) | (8) | (9) = (5)tot(8) | (10) | (11) | | (12) = (10)+(11) |
| 1984 | +114,3 | + 58,1 | + 6,9 | + 1,0 | +180,3 | - 1,1 | 0,0 | + 49,8 | +229,0 | + 4,6 | - 14,0 | - 9,4 | +219,6 |
| 1985 | +162,0 | + 13,4 | + 26,7 | + 2,2 | +204,2 | - 6,6 | 0,0 | + 26,3 | +223,9 | - 1,3 | - 4,2 | - 5,5 | +218,4 |
| 1986 | +206,6 | + 95,3 | + 51,4 | + 7,1 | +360,5 | + 3,5 | 0,0 | + 48,6 | +412,6 | - 0,4 | + 30,3 | + 29,8 | +442,4 |
| 1987 | +224,2 | + 83,2 | + 18,3 | + 4,4 | +330,0 | - 3,5 | 0,0 | + 30,8 | +357,3 | + 26,4 | + 22,6 | + 49,0 | +406,3 |
| 1988 | +185,4 | + 26,7 | + 13,3 | + 1,5 | +226,9 | 0,0 | 0,0 | + 1,4 | +228,3 | + 20,2 | + 13,3 | + 33,5 | +261,8 |
| 1989 | +190,0 | +170,2 | + 83,4 | + 2,9 | +446,4 | 0,0 | 0,0 | + 72,3 | +518,6 | + 62,0 | + 46,7 | +108,8 | +627,4 |
| 1990 | -258,3 | +406,7 | + 90,2 | -11,2 | +227,4 | + 0,1 | 0,0 | +110,0 | +337,5 | + 2,7 | + 67,8 | + 70,4 | +407,9 |
| 1991 | * - 88,5 | +221,6 | +114,1 | + 5,5 | +252,9 | +161,9 | 0,0 | + 36,5 | +451,2 | + 41,7 | + 8,8 | + 50,5 | +501,8 |
| 1992 | * - 72,5 | +337,6 | + 90,8 | + 8,7 | +364,4 | + 12,1 | + 5,2 | + 94,4 | +476,2 | + 10,8 | +193,1 | +203,9 | +680,1 |
| 1991 1 ^e kwartaal .. * | -131,9 | + 85,4 | + 44,3 | + 2,1 | - 0,1 | + 66,2 | 0,0 | + 22,7 | + 88,7 | + 46,0 | + 10,2 | + 56,3 | +145,0 |
| 2 ^e kwartaal .. * | + 8,5 | - 16,5 | + 22,3 | + 3,3 | + 17,5 | + 40,0 | 0,0 | + 8,7 | + 66,3 | - 16,3 | - 14,8 | - 31,0 | + 35,3 |
| 3 ^e kwartaal .. * | - 25,2 | + 85,1 | + 20,7 | + 1,2 | + 81,8 | + 59,5 | 0,0 | + 5,3 | +146,6 | + 11,1 | + 6,5 | + 17,6 | +164,2 |
| 4 ^e kwartaal .. * | + 60,2 | + 67,7 | + 26,8 | - 1,0 | +153,7 | - 3,8 | 0,0 | - 0,2 | +149,6 | + 0,9 | + 6,8 | + 7,6 | +157,3 |
| 1992 1 ^e kwartaal .. * | - 95,5 | +119,4 | + 31,0 | + 4,2 | + 59,0 | + 6,7 | 0,0 | + 19,3 | + 84,9 | - 13,8 | + 36,7 | + 22,9 | +107,8 |
| 2 ^e kwartaal .. * | + 4,5 | + 67,4 | + 21,6 | + 7,3 | +100,9 | + 16,0 | 0,0 | + 5,9 | +122,8 | + 5,1 | +112,3 | +117,4 | +240,2 |
| 3 ^e kwartaal .. * | - 56,2 | +136,7 | + 22,5 | + 3,4 | +106,4 | + 29,3 | + 1,3 | + 58,2 | +195,2 | + 16,7 | + 94,6 | +111,3 | +306,5 |
| 4 ^e kwartaal .. * | + 74,7 | + 14,1 | + 15,7 | - 6,3 | + 98,2 | - 39,9 | + 3,9 | + 11,0 | + 73,2 | + 2,9 | - 50,5 | - 47,6 | + 25,6 |

¹ Openbare nutsbedrijven en privé-ondernemingen, excl. banken, spaarbanken of ondernemingen die onder hoofdstuk I van de wet van 10 juni 1964 vallen.

² Aanvankelijke looptijd.

³ Na uitschakeling van de louter boekhoudkundige invloed van wisselkoersveranderingen.

⁴ Banken, spaarbanken en ondernemingen waar hoofdstuk I van de wet van 10 juni 1964 van toepassing is, kredietinstellingen van de openbare sector (incl. de openbare huisvestingsmaatschappijen en de woningfondsen van de Bond van Grote Gezinnen), Rentenfonds, HWI.

⁵ Zie tabel XV-4b, kolommen (1) tot (5), voor de uitstaande bedragen.

⁶ Met inbegrip van de door instellingen voor collectieve belegging naar Luxemburgs recht gevormde deposito's voor rekening van hun Belgische intekenaars en van de spaarboekjes waarop de roerende voorheffing van toepassing is.

⁷ Het betreft voornamelijk vervallen kasbons en termijndeposito's.

⁸ Zie tabel XV-4b, kolom (6) voor de uitstaande bedragen.

**XV - 4b. — FINANCIËLE ACTIVA IN HET BEZIT VAN DE VENNOOTSCHAPPEN¹ EN PARTICULIEREN
NIET-MONETAIRE ACTIVA VOOR TEN HOOGSTE EEN JAAR²
BIJ DE NATIONALE FINANCIËLE INSTELLINGEN³**

(miljarden franken)

| Einde periode | In Belgische franken | | | | | In buitenlandse valuta's | Eindtotaal (7) = (5) + (6) |
|------------------|-------------------------------------|---|--------------------------|------------------------------|-----------------------------|--------------------------|-------------------------------|
| | Deposito's op gewone boekjes (1) | Deposito's op termijn ⁴ (2) | Kas- en spaarbons (3) | Diversen ⁵ (4) | Totaal (5) = (1) tot (4) | | |
| 1983 | 1.246,6 | 542,0 | 91,8 | 10,9 | 1.891,3 | 129,7 | 2.021,1 |
| 1984 | 1.360,9 | 600,1 | 98,7 | 11,8 | 2.071,6 | 139,2 | 2.210,8 |
| 1985 | 1.522,9 | 613,5 | 125,3 | 14,0 | 2.275,8 | 126,1 | 2.401,9 |
| 1986 | 1.729,6 | 708,9 | 176,8 | 21,1 | 2.636,3 | 116,0 | 2.752,3 |
| 1987 | 1.953,8 | 792,1 | 195,0 | 25,5 | 2.966,3 | 136,8 | 3.103,1 |
| 1988 | 2.139,1 | 818,8 | 208,4 | 26,9 | 3.193,3 | 163,3 | 3.356,5 |
| 1989 | 2.329,1 | 989,0 | 291,7 | 29,8 | 3.639,6 | 212,1 | 3.851,7 |
| 1990 | 2.070,8 | 1.395,7 | 381,9 | 18,6 | 3.867,0 | 195,4 | 4.062,5 |
| 1991 Maart | 1.938,9 | 1.481,1 | 426,2 | 20,7 | 3.866,9 | 251,0 | 4.117,9 |
| Juni | 1.947,3 | 1.464,6 | 448,6 | 24,0 | 3.884,4 | 240,4 | 4.124,9 |
| September | 1.922,1 | 1.549,6 | 469,2 | 25,2 | 3.966,2 | 244,2 | 4.210,4 |
| December | 1.982,3 | 1.617,3 | 496,1 | 24,2 | 4.119,8 | 236,4 | 4.356,3 |
| 1992 Maart | 1.886,8 | 1.736,7 | 527,0 | 28,4 | 4.178,8 | 244,1 | 4.423,0 |
| Juni | 1.891,3 | 1.804,1 | 548,6 | 35,7 | 4.279,7 | 242,9 | 4.522,6 |
| September | 1.835,2 | 1.940,8 | 571,1 | 39,1 | 4.386,1 | 248,4 | 4.634,5 |
| December | 1.909,8 | 1.954,9 | 586,8 | 32,8 | 4.484,3 | 260,8 | 4.745,1 |

¹ Openbare nutsbedrijven en privé-ondernemingen, excl. banken, spaarbanken of ondernemingen die onder hoofdstuk I van de wet van 10 juni 1964 vallen.

² Aanvankelijke looptijd.

³ Banken, spaarbanken en ondernemingen waar hoofdstuk I van de wet van 10 juni 1964 van toepassing is, kredietinstellingen van de openbare sector (incl. de openbare huisvestingsmaatschappijen en de woningfondsen van de Bond van Grote Gezinnen), Rentenfonds, HWI.

⁴ Met inbegrip van de door instellingen voor collectieve belegging naar Luxemburgs recht gevormde deposito's voor rekening van hun Belgische intekenaars en van de spaarboekjes waarop de roerende voorheffing van toepassing is.

⁵ Het betreft voornamelijk vervallen kasbons en termijndeposito's.

**XV - 5. — FINANCIËLE ACTIVA IN HET BEZIT VAN DE VENNOOTSCHAPPEN¹ EN PARTICULIEREN
ACTIVA VOOR MEER DAN EEN JAAR²**

(veranderingen in miljarden franken)

| Periode | In Belgische franken | | | | In buitenlandse valuta's ^{3,4} | | | Eindtotaal |
|------------------------------------|---|------------------------------|-------------------|---------------------------------|---|------------------------------|---------------------------|---------------|
| | Kasbons en obligaties ⁵ (1) | Aandelen ⁶ (2) | Deposito's (3) | Totaal (4) = (1) + (2) + (3) | Obligaties (5) | Aandelen ⁷ (6) | Totaal (7) = (5) + (6) | |
| 1984 | +182,1 | +20,1 | + 2,1 | +204,2 | +108,5 | - 4,0 | +104,5 | +308,7 |
| 1985 | +267,7 | + 2,6 | + 7,2 | +277,5 | + 85,2 | + 4,9 | + 90,1 | +367,6 |
| 1986 | + 75,8 | + 8,7 | - 0,5 | + 84,1 | + 81,9 | +30,8 | +112,7 | +196,8 |
| 1987 | +132,7 | -14,4 | + 7,3 | +125,6 | + 89,2 | + 0,5 | + 89,7 | +215,3 |
| 1988 | +268,8 | + 2,5 | -10,9 | +260,4 | +213,0 | -19,0 | +194,0 | +454,4 |
| 1989 | + 99,5 | +55,8 | -13,7 | +141,6 | +165,6 | +78,1 | +243,7 | +385,3 |
| 1990 | +642,8 | -19,2 | + 0,1 | +623,7 | - 45,3 | -19,3 | - 64,6 | +559,1 |
| 1991 | +516,6 | + 4,0 | + 8,5 | +529,0 | + 28,8 | + 6,0 | + 34,8 | +563,8 |
| 1992 | +474,6 | - 6,0 | + 3,8 | +472,4 | - 21,7 | -28,1 | - 49,8 | +422,6 |
| 1991 1 ^e kwartaal | +197,1 | + 5,4 | + 2,3 | +204,8 | + 0,2 | +17,9 | + 18,1 | +222,9 |
| 2 ^e kwartaal | +112,0 | + 4,8 | + 0,9 | +117,7 | + 16,8 | - 3,3 | + 13,5 | +131,2 |
| 3 ^e kwartaal | + 82,4 | - 3,3 | + 3,0 | + 82,1 | - 22,0 | - 1,4 | - 23,4 | + 58,7 |
| 4 ^e kwartaal | +125,1 | - 2,9 | + 2,3 | +124,4 | + 33,8 | - 7,2 | + 26,6 | +151,0 |
| 1992 1 ^e kwartaal | +145,8 | + 7,7 | - 1,7 | +151,8 | - 7,9 | + 4,1 | - 3,8 | +148,0 |
| 2 ^e kwartaal | +129,7 | - 6,7 | + 1,2 | +124,1 | - 32,1 | -18,5 | - 50,6 | + 73,5 |
| 3 ^e kwartaal | + 69,8 | - 2,1 | + 3,0 | + 70,7 | - 16,7 | - 5,7 | - 22,4 | + 48,3 |
| 4 ^e kwartaal | +129,4 | - 4,8 | + 1,3 | +125,9 | + 35,0 | - 8,0 | + 27,0 | +152,9 |

¹ Openbare nutsbedrijven en privé-ondernemingen, excl. banken, spaarbanken of ondernemingen die onder hoofdstuk I van de wet van 10 juni 1964 vallen.

² Aanvankelijke looptijd.

³ Na uitschakeling van de louter boekhoudkundige invloed van wisselkoersveranderingen.

⁴ Netto-aankopen van effecten door ingezetenen van de BLEU; de netto-aankopen door Luxemburgse ingezetenen werden in de mate van het mogelijke uitgeschakeld.

⁵ Met inbegrip van de obligaties in Luxemburgse franken, voor zover die konden worden opgetekend.

⁶ Openbaar uitgegeven aandelen, na aftrek van de door niet-ingezetenen verrichte netto-aankopen van nieuwe of bestaande Belgische aandelen.

⁷ Inclusief de netto-aankopen van deelbewijzen in beleggingsfondsen buiten de BLEU.

**XV - 6a. — FINANCIËLE ACTIVA IN HET BEZIT VAN DE VENNOOTSCHAPPEN¹ EN PARTICULIEREN
ACTIVA IN BELGISCHE FRANKEN EN BUITENLANDSE VALUTA'S² BIJ DE NATIONALE FINANCIËLE INSTELLINGEN**

(veranderingen in miljarden franken)

| Periode | NBB | Muntfonds, BPC, Rentenfonds, HWI | Banken | | Kredietinstellingen van de overheidssector | | Spaarbanken ³ | | Totaal | | |
|------------------------------------|-------------------------------------|---|-------------------------------------|-------------------------------------|---|-------------------------------------|-------------------------------------|-------------------------------------|---|-------------------------------------|----------------------|
| | Activa voor ten hoogste een jaar | Activa voor ten hoogste een jaar | Activa voor ten hoogste een jaar | Activa voor meer dan een jaar | Activa voor ten hoogste een jaar | Activa voor meer dan een jaar | Activa voor ten hoogste een jaar | Activa voor meer dan een jaar | Activa voor ten hoogste een jaar | Activa voor meer dan een jaar | Eindtotaal |
| | (1) | (2) | (3) | (4) | (5) | (6) | (7) | (8) | (9) = (1) + (2) + (3) + (5) + (7) | (10) = (4) + (6) + (8) | (11) = (9) + (10) |
| 1984 | - 4,9 | - 13,2 | + 68,4 | + 36,2 | + 64,3 | + 63,7 | + 46,0 | + 28,6 | + 160,6 | + 128,5 | + 289,1 |
| 1985 | - 0,6 | + 11,6 | + 138,8 | + 43,6 | + 75,1 | + 77,4 | + 32,9 | + 35,0 | + 257,8 | + 156,1 | + 413,9 |
| 1986 | + 19,3 | + 8,8 | + 179,2 | + 9,7 | + 139,1 | + 11,1 | + 97,2 | + 0,3 | + 443,6 | + 21,1 | + 464,8 |
| 1987 | + 8,4 | - 3,1 | + 204,5 | + 7,8 | + 89,6 | + 31,6 | + 97,2 | + 1,7 | + 396,6 | + 41,2 | + 437,8 |
| 1988 | + 3,2 | + 1,3 | + 158,5 | - 0,5 | + 72,9 | + 58,2 | + 84,4 | + 21,1 | + 320,2 | + 78,8 | + 399,0 |
| 1989 | + 5,4 | + 17,8 | + 356,6 ⁴ | + 48,2 ⁴ | + 180,8 | - 2,0 | + 51,1 ⁴ | - 58,9 ⁴ | + 611,6 | - 12,7 | + 598,8 |
| 1990 | - 10,1 | - 0,8 | + 185,8 | + 124,6 | + 10,1 | + 157,5 | + 65,0 | + 75,8 | + 250,1 | + 357,9 | + 608,0 |
| 1991 | + 2,9 | - 11,1 | + 161,5 | + 103,9 | + 60,7 | + 104,3 | + 96,5 | + 57,9 | + 310,5 | + 266,2 | + 576,7 |
| 1992 | - 2,2 | - 4,4 | + 159,1 | + 67,3 | + 82,9 | + 47,5 | + 121,3 | + 41,8 | + 356,7 | + 156,6 | + 513,3 |
| 1991 1 ^e kwartaal | - 6,6 | + 2,8 | + 24,8 | + 58,2 | + 15,3 | + 65,2 | + 7,0 | + 30,3 | + 43,3 | + 153,7 | + 197,0 |
| 2 ^e kwartaal | + 25,2 | + 10,9 | + 36,7 | + 26,6 | + 25,6 | + 4,3 | + 27,9 | + 9,7 | + 126,3 | + 40,7 | + 167,0 |
| 3 ^e kwartaal | - 21,0 | - 14,8 | + 12,2 | + 16,5 | - 11,1 | + 13,3 | + 16,0 | + 8,5 | - 18,7 | + 38,3 | + 19,6 |
| 4 ^e kwartaal | + 5,3 | - 10,0 | + 87,9 | + 2,7 | + 30,8 | + 21,5 | + 45,6 | + 9,4 | + 159,6 | + 33,5 | + 193,2 |
| 1992 1 ^e kwartaal | - 9,8 | + 12,9 | + 13,4 | + 32,5 | + 30,4 | + 41,0 | + 22,0 | + 20,9 | + 68,9 | + 94,4 | + 163,3 |
| 2 ^e kwartaal | + 20,7 | + 9,3 | + 99,5 | + 28,4 | + 52,0 | + 7,5 | + 47,6 | + 3,7 | + 229,0 | + 39,6 | + 268,6 |
| 3 ^e kwartaal | - 23,9 | - 18,3 | + 15,9 | + 0,4 | - 9,5 | + 15,1 | + 16,1 | + 8,6 | - 19,7 | + 24,2 | + 4,5 |
| 4 ^e kwartaal | + 10,7 | - 8,4 | + 30,4 | + 6,0 | + 10,0 | - 16,2 | + 35,7 | + 8,6 | + 78,5 | - 1,5 | + 76,9 |

¹ Openbare nutsbedrijven en privé-ondernemingen, excl. banken, spaarbanken of ondernemingen die onder hoofdstuk I van de wet van 10 juni 1964 vallen.

² Na uitschakeling van de louter boekhoudkundige invloed van wisselkoersveranderingen.

³ Met inbegrip van de ondernemingen die onder hoofdstuk I van de wet van 10 juni 1964 vallen.

⁴ De cijfers werden beïnvloed doordat een belangrijke spaarbank een bank werd.

**XV - 6b. — FINANCIËLE ACTIVA IN HET BEZIT VAN DE VENNOOTSCHAPPEN¹ EN PARTICULIEREN
ACTIVA IN BELGISCHE FRANKEN EN BUITENLANDSE VALUTA'S BIJ DE NATIONALE FINANCIËLE INSTELLINGEN**

(miljarden franken)

| Einde periode | NBB | Muntfonds, BPC, Rentenfonds, HWI | Banken | | Kredietinstellingen van de overheidssector | | Spaarbanken ² | | Totaal | | |
|-------------------------|---------|---|--|--|---|-------------------------------------|--|-------------------------------------|-------------------------------------|-------------------------------------|----------------|
| | | | Activa voor ten hoogste een jaar | Activa voor ten hoogste een jaar | Activa voor ten hoogste een jaar | Activa voor meer dan een jaar | Activa voor ten hoogste een jaar | Activa voor meer dan een jaar | Activa voor ten hoogste een jaar | Activa voor meer dan een jaar | Eindtotaal |
| | | | (1) | (2) | (3) | (4) | (5) | (6) | (7) | (8) | |
| 1983 | 375,0 | 88,4 | 1.362,2 | 375,3 | 752,3 | 1.021,4 | 406,6 | 368,1 | 2.984,4 | 1.764,8 | 4.749,2 |
| 1984 ³ | 370,1 | 75,2 | 1.435,5 | 411,5 | 821,2 | 1.082,1 | 452,6 | 396,7 | 3.154,6 | 1.890,3 | 5.044,8 |
| 1985 | 369,4 | 86,8 | 1.562,5 | 455,2 | 896,3 | 1.159,5 | 485,5 | 431,7 | 3.400,6 | 2.046,3 | 5.446,9 |
| 1986 | 388,8 | 95,6 | 1.732,2 | 464,9 | 1.035,4 | 1.170,6 | 582,6 | 432,0 | 3.834,6 | 2.067,5 | 5.902,0 |
| 1987 | 397,2 | 92,5 | 1.931,0 | 472,7 | 1.125,0 | 1.202,2 | 679,9 | 433,7 | 4.225,6 | 2.108,6 | 6.334,2 |
| 1988 | 400,4 | 93,8 | 2.095,7 | 472,1 | 1.197,9 | 1.260,4 | 764,3 | 454,9 | 4.552,0 | 2.187,4 | 6.739,4 |
| 1989 | 405,8 | 111,6 | 2.439,1 ⁴ | 520,3 ⁴ | 1.378,6 | 1.258,4 | 815,3 ⁴ | 395,9 ⁴ | 5.150,4 | 2.174,7 | 7.325,1 |
| 1990 | 395,7 | 110,8 | 2.605,5 | 644,9 | 1.388,8 | 1.415,9 | 880,3 | 471,8 | 5.381,1 | 2.532,6 | 7.913,7 |
| 1991 Maart | * 389,1 | 113,6 | 2.639,8 | 703,1 | 1.404,1 | 1.481,1 | 887,3 | 502,1 | 5.433,9 | 2.686,3 | 8.120,2 |
| Juni | * 414,3 | 124,5 | 2.682,3 | 729,7 | 1.429,7 | 1.480,4 | 915,1 | 511,8 | 5.566,0 | 2.721,9 | 8.287,9 |
| September | * 393,3 | 109,7 | 2.687,1 | 746,2 | 1.418,6 | 1.493,8 | 931,2 | 520,3 | 5.539,9 | 2.760,2 | 8.300,2 |
| December | * 398,6 | 99,7 | 2.766,3 | 748,9 | 1.449,4 | 1.515,2 | 976,8 | 529,7 | 5.690,8 | 2.793,8 | 8.484,6 |
| 1992 Maart | * 388,8 | 112,7 | 2.801,3 | 781,3 | 1.479,9 | 1.556,2 | 998,8 | 550,6 | 5.781,4 | 2.888,1 | 8.669,5 |
| Juni | * 409,5 | 122,0 | 2.894,4 | 809,7 | 1.531,8 | 1.563,8 | 1.046,4 | 554,3 | 6.004,1 | 2.927,7 | 8.931,8 |
| September | * 385,6 | 103,7 | 2.899,2 | 810,1 | 1.522,3 | 1.578,9 | 1.062,4 | 562,9 | 5.973,2 | 2.951,9 | 8.925,1 |
| December | * 396,4 | 95,3 | 2.939,0 | 816,1 | 1.532,3 | 1.562,7 | 1.098,1 | 571,5 | 6.061,2 | 2.950,3 | 9.011,5 |

¹ Openbare nutsbedrijven en privé-ondernemingen, excl. banken, spaarbanken of ondernemingen die onder hoofdstuk I van de wet van 10 juni 1964 vallen.

² Met inbegrip van de ondernemingen die onder hoofdstuk I van de wet van 10 juni 1964 vallen.

³ In enkele reeksen komen lichte breuken voor wegens de verbeterde optekening van sommige activa.

⁴ De cijfers werden beïnvloed doordat een belangrijke spaarbank een bank werd.

XVI. — VERPLICHTINGEN VAN DE PARTICULIEREN, DE VENNOOTSCHAPPEN EN DE EENMANZAKEN *

1. — VERPLICHTINGEN VAN DE PARTICULIEREN, DE VENNOOTSCHAPPEN¹ EN DE EENMANZAKEN (veranderingen in miljarden franken)

| Periode | Verplichtingen overwegend door particulieren aangegaan ² | | | | Verplichtingen overwegend door vennootschappen ¹ en eenmanszaken aangegaan ² | | | | | | | Totaal | | | |
|-----------------------------|---|-------------------------------------|----------------------|--------|--|---------------------------------|-----------------------|--|-------------------|-------------------------------------|--------|------------|----------------------|-------------------------------|-----|
| | Persoonlijke leningen en kredieten op afbetaling | Hypothecaire kredieten ³ | Overige ⁴ | Totaal | Aandelen | Obligaties | | Kredieten aangegaan bij de nationale financiële instellingen | | Overige verplichtingen ⁵ | Totaal | Eindtotaal | waarvan ⁷ | | |
| | | | | | | Overheidsbedrijven ⁶ | Privé-vennootschappen | Investeringskredieten en financieringshuur | Overige kredieten | | | | Belgische franken | Vreemde valuta's ⁸ | |
| | | | | | | | | | | | | | | | (1) |
| 1985 | 23,6 | 22,6 | 2,9 | 49,1 | 12,9 | -16,1 | - 1,2 | 46,6 | 44,3 | 194,2 | 280,7 | 329,8 | 262,5 | 15,8 | |
| 1986 | 30,7 | 54,2 | - 1,6 | 83,4 | 21,7 | - 2,6 | -13,3 | 72,7 | 26,0 | 110,5 | 215,0 | 298,4 | 259,6 | 14,4 | |
| 1987 | 34,6 | 83,8 | 1,5 | 119,9 | 30,1 | -17,9 | -17,4 | 132,1 | 30,6 | 142,9 | 300,4 | 420,3 | 351,1 | 7,9 | |
| 1988 | 31,2 | 99,3 | - 0,2 | 130,3 | 45,8 | -32,5 | 16,2 | 147,6 | 168,0 | 185,1 | 530,2 | 660,4 | 469,0 | 56,9 | |
| 1989 | 31,6 | 141,8 | 6,1 | 179,7 | 93,0 | -17,7 | 13,3 | 155,9 | 293,2 | 319,3 | 857,0 | 1.036,7 | 727,8 | 65,7 | |
| 1990 | 31,0 | 99,5 | 4,6 | 135,1 | 16,2 | -18,9 | - 8,1 | 169,3 | 68,4 | 281,5 | 508,4 | 643,5 | 395,3 | 6,2 | |
| 1991 | 25,0 | 75,1 | 4,3 | 104,4 | 36,8 | - 7,6 | 7,5 | 118,8 | 144,4 | 361,9 | 661,8 | 766,2 | 443,2 | 46,1 | |
| 1992 | 21,4 | 104,4 | 1,4 | 127,2 | 10,9 | 2,2 | 3,8 | 124,5 | 51,6 | 354,6 | 547,6 | 674,8 | 312,8 | 26,7 | |
| 1990 4 ^e kwar. | - 2,2 | 32,4 | 4,2 | 34,4 | 5,2 | -11,0 | - 0,1 | 36,0 | 66,4 | 113,7 | 210,2 | 244,6 | 171,0 | -10,1 | |
| 1991 1 ^e kwar. | - 4,3 | 21,2 | - 1,0 | 15,9 | 5,2 | - 3,4 | 3,2 | 23,9 | 53,9 | 75,4 | 158,2 | 174,1 | 76,2 | 27,9 | |
| 2 ^e kwar. | 36,1 | 11,6 | 0,5 | 48,2 | 27,0 | - 0,8 | 2,6 | 36,4 | 32,3 | 116,1 | 213,6 | 261,8 | 166,5 | 18,0 | |
| 3 ^e kwar. | - 7,4 | 15,9 | 1,2 | 9,7 | 2,8 | - 1,3 | 0,6 | 31,7 | 26,3 | 14,6 | 74,7 | 84,4 | 52,0 | - 4,7 | |
| 4 ^e kwar. | 0,6 | 26,4 | 3,6 | 30,6 | 1,8 | - 2,0 | 1,2 | 26,8 | 32,0 | 155,6 | 215,4 | 246,1 | 148,4 | 4,9 | |
| 1992 1 ^e kwar. * | 1,0 | 17,7 | - 0,1 | 18,6 | 3,9 | - 5,7 | 0,1 | 32,7 | - 3,9 | 51,6 | 78,7 | 97,3 | 28,4 | 3,6 | |
| 2 ^e kwar. * | 42,5 | 30,9 | 2,3 | 75,7 | 2,3 | 9,3 | 1,0 | 51,7 | 55,0 | 129,4 | 248,7 | 324,4 | 197,8 | 16,0 | |
| 3 ^e kwar. * | -16,6 | 22,5 | - 0,4 | 5,5 | 1,0 | - 1,5 | 1,5 | 26,3 | 19,1 | 54,2 | 100,6 | 106,1 | 1,8 | 38,6 | |
| 4 ^e kwar. * | - 5,5 | 33,3 | - 0,3 | 27,5 | 3,8 | 0,1 | 1,2 | 13,9 | - 18,5 | 119,6 | 120,1 | 147,6 | 84,8 | -31,4 | |

¹ Overheidsbedrijven en privé-vennootschappen die geen banken of spaarbanken zijn, noch ondernemingen waarop hoofdstuk I van de Wet van 10 juni 1964 van toepassing is.

² De uitsplitsing van de verplichtingen over particulieren en vennootschappen is gebaseerd op de aard van de verplichting.

³ Exclusief de hypothecaire kredieten aangegaan bij de « Overige financiële instellingen » zoals die in noot ³ van tabel XVI-3a gedefinieerd zijn.

⁴ Voornamelijk korte-termijnkredieten (o.m. voorschotten op onderpand).

⁵ Bevat de nieuwe verplichtingen tegenover de overheid en tegenover het buitenland, die niet voorkomen in de kolommen (5) tot (7).

⁶ Met inbegrip van de certificaten voor ten hoogste 1 jaar.

⁷ Het saldo betreft de verplichtingen tegenover het buitenland waarvan de indeling in Belgische franken en vreemde valuta's niet bekend is of geen zin heeft.

⁸ Na uitschakeling van de louter boekhoudkundige invloed van wisselkoersveranderingen.

* Bibliografische referentie : Tijdschrift van de Nationale Bank van België, LXIV^e Jaargang, n^o 7-8, juli-augustus 1991.

XVI - 2a. — VERPLICHTINGEN¹ VAN DE PARTICULIEREN, DE VENNOOTSCHAPPEN² EN DE EENMANZAKEN BIJ DE NATIONALE FINANCIËLE INSTELLINGEN

(veranderingen in miljarden franken)

| Periode | NBB, Muntfonds, BPC, Rentenfonds, HWI | | Banken | | Spaarbanken en ondernemingen die vallen onder hoofdstuk I van de Wet van 10 juni 1964 | | Kredietinstellingen van de overheidssector | | Totaal | |
|--------------------------------------|---------------------------------------|---------------------------------|---------------|---------------------------------|---|---------------------------------|--|---------------------------------|-----------------------------|---------------------------------|
| | Particulieren | Vennootschappen en eenmanszaken | Particulieren | Vennootschappen en eenmanszaken | Particulieren | Vennootschappen en eenmanszaken | Particulieren | Vennootschappen en eenmanszaken | Particulieren ³ | Vennootschappen en eenmanszaken |
| | (1) | (2) | (3) | (4) | (5) | (6) | (7) | (8) | (9) = (1) + (3) + (5) + (7) | (10) = (2) + (4) + (6) + (8) |
| 1985 | 0,0 | -0,5 | 20,6 | 50,7 | 3,1 | 7,7 | 24,9 | 23,6 | 48,6 | 81,5 |
| 1986 | 0,0 | 1,4 | 31,5 | 64,9 | 13,6 | 25,4 | 35,4 | 5,0 | 80,5 | 96,7 |
| 1987 | 0,0 | -0,7 | 41,9 | 106,9 | 15,7 | 17,0 | 62,7 | 27,5 | 120,4 | 150,8 |
| 1988 | 0,0 | -0,3 | 45,7 | 228,0 | 20,9 | 36,7 | 65,0 | 33,8 | 131,5 | 298,2 |
| 1989 | 0,0 | 0,7 | 93,0 | 350,2 | - 5,8 | 46,1 | 91,3 | 52,0 | 178,5 | 449,1 |
| 1990 | 0,0 | -1,9 | 43,4 | 100,1 | 34,6 | 57,0 | 55,8 | 61,3 | 133,8 | 216,5 |
| 1991 | 0,0 | -0,2 | 39,4 | 163,1 | 31,6 | 48,0 | 33,6 | 56,0 | 104,5 | 266,9 |
| 1992 * | 0,0 | -0,2 | 48,4 | 65,5 | 38,8 | 54,4 | 39,9 | 45,4 | 127,1 | 165,1 |
| 1990 4 ^e kwartaal | 0,0 | -1,5 | 3,9 | 52,1 | 8,5 | 13,1 | 20,7 | 21,7 | 33,1 | 85,4 |
| 1991 1 ^e kwartaal | 0,0 | -0,2 | 4,3 | 53,1 | 3,6 | 15,4 | 8,0 | 9,5 | 15,9 | 77,8 |
| 2 ^e kwartaal | 0,0 | 0,0 | 28,1 | 37,4 | 13,8 | 15,5 | 6,3 | 19,1 | 48,2 | 72,0 |
| 3 ^e kwartaal | 0,0 | -0,1 | - 0,6 | 26,9 | 4,5 | 16,3 | 5,7 | 15,7 | 9,6 | 58,8 |
| 4 ^e kwartaal | 0,0 | 0,1 | 7,6 | 45,6 | 9,7 | 0,8 | 13,5 | 11,7 | 30,8 | 58,2 |
| 1992 1 ^e kwartaal * | 0,0 | 0,1 | 3,9 | 4,6 | 8,9 | 13,6 | 5,9 | 10,9 | 18,7 | 29,2 |
| 2 ^e kwartaal * | 0,0 | 0,0 | 43,4 | 58,6 | 12,8 | 28,6 | 19,4 | 11,1 | 75,6 | 98,3 |
| 3 ^e kwartaal * | 0,0 | 0,0 | - 4,3 | 34,6 | 9,0 | - 3,8 | 0,7 | 14,8 | 5,4 | 45,6 |
| 4 ^e kwartaal * | 0,0 | -0,3 | 5,4 | - 32,3 | 8,1 | 16,0 | 14,0 | 8,5 | 27,5 | - 8,1 |

¹ Obligaties en kredieten (in Belgische franken en in vreemde valuta's).

² Overheidsbedrijven en privé-vennootschappen die geen banken of spaarbanken zijn, noch ondernemingen waarop hoofdstuk I van de Wet van 10 juni 1964 van toepassing is.

³ Zie kolom (4) van tabel XVI-1, verminderd met kolom (8) van tabel XVI-3a.

XVI - 2b. — VERPLICHTINGEN¹ VAN DE PARTICULIEREN, DE VENNOOTSCHAPPEN² EN DE EENMANZAKEN BIJ DE NATIONALE FINANCIËLE INSTELLINGEN

(uitstaande bedragen in miljarden franken)

| Einde periode | NBB, Muntfonds, BPC, Rentenfonds, HWI | | Banken | | Spaarbanken en ondernemingen die vallen onder hoofdstuk I van de Wet van 10 juni 1964 | | Kredietinstellingen van de overheidssector | | Totaal | |
|------------------------------------|---------------------------------------|--|----------------------|--|---|--|--|--|--|---|
| | Particulieren (1) | Vennootschappen en eenmanszaken (2) | Particulieren (3) | Vennootschappen en eenmanszaken (4) | Particulieren (5) | Vennootschappen en eenmanszaken (6) | Particulieren (7) | Vennootschappen en eenmanszaken (8) | Particulieren (9) = (1) + (3) + (5) + (7) | Vennootschappen en eenmanszaken (10) = (2) + (4) + (6) + (8) |
| 1984 | 0,0 | 2,3 | 226,9 | 1.067,8 | 241,5 | 170,9 | 619,7 | 455,7 | 1.088,1 | 1.696,7 |
| 1985 | 0,0 | 1,8 | 247,6 | 1.101,3 | 244,4 | 178,6 | 644,5 | 479,2 | 1.136,5 | 1.760,9 |
| 1986 | 0,0 | 3,2 | 279,2 | 1.150,2 | 258,0 | 204,0 | 680,0 | 484,2 | 1.217,2 | 1.841,6 |
| 1987 | 0,0 | 2,6 | 321,1 | 1.249,4 | 273,7 | 221,1 | 742,7 | 511,7 | 1.337,5 | 1.984,8 |
| 1988 | 0,0 | 2,3 | 366,7 | 1.490,7 | 294,6 | 257,7 | 807,7 | 545,6 | 1.469,0 | 2.296,3 |
| 1989 | 0,0 | 3,1 | 459,8 | 1.830,0 | 288,8 | 303,8 | 899,0 | 597,6 | 1.647,6 | 2.734,5 |
| 1990 | 0,0 | 1,2 | 503,2 | 1.905,5 | 323,4 | 360,8 | 954,7 | 658,9 | 1.781,3 | 2.926,4 |
| 1991 | 0,0 | 1,0 | 542,5 | 2.080,8 | 354,9 | 408,8 | 988,3 | 714,9 | 1.885,7 | 3.205,5 |
| 1992 | 0,0 | 0,8 | 591,0 | 2.144,9 | 393,7 | 463,2 | 1.028,3 | 760,3 | 2.013,0 | 3.369,2 |
| 1990 3 ^e kwartaal | 0,0 | 2,7 | 499,3 | 1.863,9 | 314,9 | 347,6 | 934,0 | 637,2 | 1.748,2 | 2.851,4 |
| 4 ^e kwartaal | 0,0 | 1,2 | 503,2 | 1.905,5 | 323,4 | 360,8 | 954,7 | 658,9 | 1.781,3 | 2.926,4 |
| 1991 1 ^e kwartaal | 0,0 | 1,0 | 507,5 | 1.980,1 | 326,9 | 376,2 | 962,7 | 668,4 | 1.797,1 | 3.025,7 |
| 2 ^e kwartaal | 0,0 | 1,1 | 535,5 | 2.028,0 | 340,7 | 391,7 | 969,1 | 687,6 | 1.845,3 | 3.108,4 |
| 3 ^e kwartaal | 0,0 | 0,9 | 535,0 | 2.040,3 | 345,2 | 408,0 | 974,8 | 703,3 | 1.855,0 | 3.152,5 |
| 4 ^e kwartaal | 0,0 | 1,0 | 542,5 | 2.080,8 | 354,9 | 408,8 | 988,3 | 714,9 | 1.885,7 | 3.205,5 |
| 1992 1 ^e kwartaal | 0,0 | 1,1 | 546,4 | 2.099,0 | 363,8 | 422,4 | 994,2 | 725,8 | 1.904,4 | 3.248,3 |
| 2 ^e kwartaal | 0,0 | 1,1 | 589,9 | 2.147,8 | 376,6 | 451,0 | 1.013,6 | 737,0 | 1.980,1 | 3.336,9 |
| 3 ^e kwartaal | 0,0 | 1,1 | 585,6 | 2.164,2 | 385,6 | 447,2 | 1.014,3 | 751,8 | 1.985,5 | 3.364,3 |
| 4 ^e kwartaal | 0,0 | 0,8 | 591,0 | 2.144,9 | 393,7 | 463,2 | 1.028,3 | 760,3 | 2.013,0 | 3.369,2 |

¹ Obligaties en kredieten (in Belgische franken en in vreemde valuta's).

² Overheidsbedrijven en privé-vennootschappen die geen banken of spaarbanken zijn, noch ondernemingen waarop hoofdstuk I van de Wet van 10 juni 1964 van toepassing is.

XVI - 3a. — VERPLICHTINGEN OVERWEGEND DOOR DE PARTICULIEREN AANGEGAAN — INDELING NAAR CREDITEUR

(veranderingen in miljarden franken)

| Periode | Persoonlijke leningen en kredieten op afbetaling | | | | Hypothecaire kredieten | | | | | | Overige | | | |
|----------------------------------|--|--------------------------|--|-----------------------|------------------------|--------------------------|--|--------------------------------|---------------------|---|--------------------------|--|---------------------|---|
| | Banken | Spaarbanken ¹ | Kredietinstellingen van de overheidssector | Totaal ² | Banken | Spaarbanken ¹ | Kredietinstellingen van de overheidssector | Sociale Zekerheid ³ | Totaal ⁴ | p.m. Overige financiële instellingen ⁵ | Spaarbanken ¹ | Kredietinstellingen van de overheidssector | Totaal ⁶ | p.m. Overige financiële instellingen ⁵ |
| | (1) | (2) | (3) | (4) = (1) + (2) + (3) | (5) | (6) | (7) | (8) | (9) = (5) tot (8) | (10) | (11) | (12) | (13) = (11) + (12) | (14) |
| 1985 | 17,0 | 3,4 | 3,1 | 23,5 | 3,7 | - 1,4 | 19,8 | 0,4 | 22,6 | 5,4 | 0,9 | 1,8 | 2,7 | 0,4 |
| 1986 | 18,3 | 7,4 | 5,0 | 30,7 | 13,2 | 5,8 | 32,4 | 2,8 | 54,3 | 8,9 | 0,5 | - 1,9 | - 1,4 | - 1,9 |
| 1987 | 17,6 | 9,2 | 7,7 | 34,5 | 24,2 | 5,9 | 54,2 | - 0,5 | 83,8 | 5,1 | 0,7 | 0,8 | 1,5 | 4,4 |
| 1988 | 16,1 | 8,6 | 6,4 | 31,1 | 29,7 | 13,2 | 57,6 | - 1,3 | 99,2 | 11,0 | - 1,0 | 0,9 | - 0,1 | - 1,6 |
| 1989 | 22,4 | 1,1 | 8,2 | 31,7 | 70,6 | - 7,7 | 77,5 | 1,1 | 141,8 | 16,9 | 0,7 | 5,4 | 6,1 | 6,2 |
| 1990 | 12,6 | 9,3 | 9,1 | 31,0 | 30,8 | 22,8 | 44,3 | 1,4 | 99,5 | 17,1 | 2,5 | 2,1 | 4,6 | 4,4 |
| 1991 | 12,0 | 10,3 | 2,7 | 25,0 | 27,3 | 20,7 | 27,2 | - 0,1 | 75,1 | | 0,6 | 3,8 | 4,4 | |
| 1992 * | 5,2 | 7,4 | 8,8 | 21,4 | 43,2 | 31,9 | 29,2 | 0,0 | 104,3 | | - 0,5 | 1,9 | 1,4 | |
| 1990 4 ^e kwartaal ... | - 4,0 | 0,0 | 1,8 | - 2,2 | 7,9 | 6,5 | 16,7 | 1,4 | 32,5 | 17,1 | 2,0 | 2,3 | 4,3 | 4,4 |
| 1991 1 ^e kwartaal ... | - 6,4 | 1,6 | 0,5 | - 4,3 | 10,6 | 3,4 | 7,2 | 0,0 | 21,2 | | - 1,4 | 0,4 | - 1,0 | |
| 2 ^e kwartaal ... | 26,6 | 7,7 | 1,8 | 36,1 | 1,5 | 5,7 | 4,4 | 0,0 | 11,6 | | 0,3 | 0,1 | 0,4 | |
| 3 ^e kwartaal ... | - 7,8 | 0,5 | - 0,2 | - 7,4 | 7,2 | 3,7 | 5,0 | 0,0 | 15,9 | | 0,3 | 0,8 | 1,1 | |
| 4 ^e kwartaal ... | - 0,4 | 0,5 | 0,6 | 0,6 | 8,0 | 7,9 | 10,7 | - 0,1 | 26,5 | | 1,4 | 2,3 | 3,7 | |
| 1992 1 ^e kwartaal . * | - 2,6 | 2,0 | 1,7 | 1,0 | 6,5 | 5,8 | 5,4 | 0,0 | 17,7 | | 1,1 | - 1,2 | - 0,1 | |
| 2 ^e kwartaal . * | 29,5 | 5,7 | 7,3 | 42,5 | 13,9 | 9,4 | 7,6 | 0,0 | 30,9 | | - 2,2 | 4,5 | 2,3 | |
| 3 ^e kwartaal . * | - 15,4 | - 0,9 | - 0,4 | - 16,6 | 11,1 | 7,7 | 3,7 | 0,0 | 22,5 | | 2,2 | - 2,6 | - 0,4 | |
| 4 ^e kwartaal . * | - 6,3 | 0,6 | 0,2 | - 5,5 | 11,6 | 9,0 | 12,6 | 0,0 | 33,2 | | - 1,6 | 1,2 | - 0,3 | |

¹ Met inbegrip van de ondernemingen waarop hoofdstuk I van de Wet van 10 juni 1964 van toepassing is.

² Zie kolom (1) van tabel XVI-1.

³ Het betreft zowel hypothecaire kredieten die rechtstreeks aan de particulieren zijn verstrekt als die welke hoofdzakelijk door de wettelijke pensioenfondsen en de instellingen voor verzekering tegen arbeidsongevallen aan de sociale-huisvestingsmaatschappijen werden toegekend.

⁴ Zie kolom (2) van tabel XVI-1.

⁵ Jaarlijkse veranderingen van de door de voornaamste verzekeringsmaatschappijen versterkte kredieten (inclusief ASLK-entiteit II, met uitsluiting van het gedeelte sociale zekerheid), pensioenfondsen (andere dan de wettelijke) en de hypotheek- en kapitalisatiemaatschappijen die niet opgenomen zijn bij de kredietinstellingen. Bij de verzekeringsmaatschappijen betreft het kredieten op vaste termijn die geen rekening houden met de reconstitutie ervan in de vorm van de toegevoegde gemengde levensverzekering.

⁶ Zie kolom (3) van tabel XVI-1.

XVI - 3b. — VERPLICHTINGEN OVERWEGEND DOOR DE PARTICULIEREN AANGEGAAN — INDELING NAAR CREDITEUR

(uitstaande bedragen in miljarden franken)

| Einde periode | Persoonlijke leningen en kredieten op afbetaling | | | | Hypothecaire kredieten | | | | | | Overige | | | |
|----------------------------------|--|--------------------------|--|-----------------------|------------------------|--------------------------|--|--------------------------------|-------------------|---|--------------------------|--|--------------------|---|
| | Banken | Spaarbanken ¹ | Kredietinstellingen van de overheidssector | Totaal | Banken | Spaarbanken ¹ | Kredietinstellingen van de overheidssector | Sociale Zekerheid ² | Totaal | p.m. Overige financiële instellingen ³ | Spaarbanken ¹ | Kredietinstellingen van de overheidssector | Totaal | p.m. Overige financiële instellingen ³ |
| | (1) | (2) | (3) | (4) = (1) + (2) + (3) | (5) | (6) | (7) | (8) | (9) = (5) tot (8) | (10) | (11) | (12) | (13) = (11) + (12) | (14) |
| 1984 | 111,4 | 32,1 | 12,1 | 155,6 | 115,5 | 207,3 | 600,6 | 34,4 | 957,8 | 159,0 | 2,1 | 6,9 | 9,0 | 21,6 |
| 1985 | 128,3 | 35,4 | 15,2 | 178,9 | 119,2 | 205,9 | 620,5 | 34,9 | 980,5 | 164,4 | 3,1 | 8,8 | 11,9 | 22,0 |
| 1986 | 146,6 | 42,8 | 20,2 | 209,6 | 132,5 | 211,6 | 652,9 | 37,7 | 1.034,7 | 173,3 | 3,6 | 6,8 | 10,4 | 20,1 |
| 1987 | 164,3 | 52,0 | 27,9 | 244,2 | 156,7 | 217,5 | 707,1 | 37,1 | 1.118,4 | 178,3 | 4,2 | 7,7 | 11,9 | 24,5 |
| 1988 | 180,4 | 60,7 | 34,3 | 275,4 | 186,4 | 230,7 | 764,8 | 35,8 | 1.217,7 | 189,3 | 3,1 | 8,5 | 11,6 | 22,9 |
| 1989 | 202,7 | 61,9 | 42,6 | 307,2 | 257,1 | 223,0 | 842,4 | 36,9 | 1.359,4 | 206,2 | 3,8 | 14,0 | 17,8 | 29,1 |
| 1990 | 215,2 | 71,2 | 51,7 | 338,2 | 287,9 | 245,8 | 886,7 | 38,3 | 1.458,9 | 223,3 | 6,3 | 16,1 | 22,4 | 33,6 |
| 1991 | 227,3 | 81,5 | 54,4 | 363,1 | 315,3 | 266,5 | 914,1 | 38,1 | 1.534,0 | | 6,9 | 19,8 | 26,7 | |
| 1992 | 232,5 | 88,9 | 63,2 | 384,5 | 358,5 | 298,4 | 943,3 | 38,1 | 1.638,3 | | 6,4 | 21,8 | 28,1 | |
| 1990 3 ^e kwartaal ... | 219,2 | 71,2 | 49,9 | 340,3 | 280,1 | 239,3 | 870,1 | 36,9 | 1.426,4 | | 4,3 | 13,9 | 18,2 | |
| 4 ^e kwartaal ... | 215,2 | 71,2 | 51,7 | 338,2 | 287,9 | 245,8 | 886,9 | 38,3 | 1.458,9 | 223,3 | 6,3 | 16,1 | 22,4 | 33,6 |
| 1991 1 ^e kwartaal ... | 208,9 | 72,8 | 52,2 | 333,8 | 298,6 | 249,2 | 894,1 | 38,3 | 1.480,2 | | 4,9 | 16,5 | 21,4 | |
| 2 ^e kwartaal ... | 235,5 | 80,5 | 54,0 | 370,0 | 300,1 | 255,0 | 898,4 | 38,3 | 1.491,8 | | 5,3 | 16,7 | 22,0 | |
| 3 ^e kwartaal ... | 227,7 | 81,0 | 53,8 | 362,5 | 307,3 | 258,6 | 903,4 | 38,3 | 1.507,6 | | 5,5 | 17,6 | 23,1 | |
| 4 ^e kwartaal ... | 227,3 | 81,5 | 54,4 | 363,1 | 315,3 | 266,5 | 914,1 | 38,1 | 1.534,0 | | 6,9 | 19,8 | 26,7 | |
| 1992 1 ^e kwartaal . * | 224,6 | 83,5 | 56,1 | 364,2 | 321,8 | 272,3 | 919,5 | 38,1 | 1.551,7 | | 8,0 | 18,6 | 26,6 | |
| 2 ^e kwartaal . * | 254,1 | 89,2 | 63,4 | 406,7 | 335,8 | 281,7 | 927,0 | 38,1 | 1.582,6 | | 5,7 | 23,2 | 28,9 | |
| 3 ^e kwartaal . * | 238,7 | 88,3 | 63,0 | 390,0 | 346,9 | 289,4 | 930,7 | 38,1 | 1.605,1 | | 7,9 | 20,5 | 28,5 | |
| 4 ^e kwartaal . * | 232,5 | 88,9 | 63,2 | 384,5 | 358,5 | 298,4 | 943,3 | 38,1 | 1.638,3 | | 6,4 | 21,8 | 28,1 | |

¹ Met inbegrip van de ondernemingen waarop hoofdstuk I van de Wet van 10 juni 1964 van toepassing is.

² Het betreft zowel hypothecaire kredieten die rechtstreeks aan de particulieren zijn verstrekt als die welke hoofdzakelijk door de wettelijke pensioenfondsen en de instellingen voor verzekering tegen arbeidsongevallen aan de sociale-huisvestingsmaatschappijen werden toegekend.

³ Voornaamste verzekeringsmaatschappijen (inclusief ASLK-entiteit II, met uitsluiting van het gedeelte sociale zekerheid), pensioenfondsen (andere dan de wettelijke) en de hypotheek- en kapitalisatiemaatschappijen die niet opgenomen zijn bij de kredietinstellingen. Bij de verzekeringsmaatschappijen betreft het kredieten op vaste termijn die geen rekening houden met de reconstitutie ervan in de vorm van de toegevoegde gemengde levensverzekering.

XVI - 4. — VERKOPEN OP AFBETALING, PERSOONLIJKE LENINGEN, BANK- EN KREDIETKAARTEN

1. Algemene resultaten

Bron : NIS, Handelsstatistieken.

| Periode | Aantal uitstaande contracten aan het einde van het halfjaar (duizenden) ¹ | | | | Uitstaande kredieten aan het einde van het halfjaar (miljarden franken) ¹ | | | | Kredieten verleend in de loop van het halfjaar (miljarden franken) | | |
|------------------------------------|--|-----------------------|-----------------|---|--|-----------------------|-------------------------|-----------------------|--|-----------------------|-------------------|
| | Verkopen op afbetaling | Persoonlijke leningen | Totaal | p.m. Bank- en kredietkaarten ² | Verkopen op afbetaling | Persoonlijke leningen | Bank- en kredietkaarten | Totaal | Verkopen op afbetaling | Persoonlijke leningen | Totaal |
| | (1) | (2) | (3) = (1) + (2) | (4) | (5) | (6) | (7) | (8) = (5) + (6) + (7) | (9) | (10) | (11) = (9) + (10) |
| 1984 1 ^e halfjaar | 1.322 | 720 | 2.042 | 4.157 | 80,3 | 86,9 | 9,5 | 176,7 | 27,9 | 31,5 | 59,4 |
| 2 ^e halfjaar | 1.406 | 769 | 2.175 | 4.264 | 79,8 | 94,2 | 12,3 | 186,3 | 22,8 | 45,6 | 68,4 |
| 1985 1 ^e halfjaar | 1.388 | 748 | 2.136 | 4.229 | 90,0 | 93,6 | 10,2 | 193,8 | 31,3 | 36,6 | 67,9 |
| 2 ^e halfjaar | 1.369 | 800 | 2.169 | 4.336 | 95,3 | 102,1 | 14,4 | 211,8 | 29,1 | 48,4 | 77,5 |
| 1986 1 ^e halfjaar | 1.468 | 782 | 2.250 | 4.478 | 108,2 | 107,2 | 12,7 | 228,1 | 41,1 | 48,6 | 89,7 |
| 2 ^e halfjaar | 1.576 | 843 | 2.419 | 4.467 | 111,7 | 112,5 | 14,6 | 238,8 | 36,2 | 50,5 | 86,7 |
| 1987 1 ^e halfjaar | 1.721 | 932 | 2.653 | 4.560 | 124,7 | 134,0 | 13,1 | 271,8 | 45,4 | 75,5 | 120,9 |
| 2 ^e halfjaar | 1.756 | 925 | 2.681 | 4.699 | 130,4 | 129,8 | 16,4 | 276,6 | 40,2 | 44,5 | 84,7 |
| 1988 1 ^e halfjaar | 1.769 | 996 | 2.765 | 4.799 | 143,8 | 152,9 | 16,5 | 313,2 | 52,4 | 82,9 | 135,3 |
| 2 ^e halfjaar | 1.791 | 988 | 2.379 | 4.895 | 147,5 | 142,5 | 19,2 | 309,2 | 42,2 | 46,0 | 88,2 |
| 1989 1 ^e halfjaar | 1.819 | 1.044 | 2.863 | 5.215 | 162,1 | 170,0 | 19,3 | 351,4 | 56,9 | 92,5 | 149,4 |
| 2 ^e halfjaar | 1.728 | 1.022 | 2.750 | 5.527 | 166,2 | 159,8 | 22,4 | 348,4 | 47,8 | 47,2 | 95,0 |
| 1990 1 ^e halfjaar | 1.789 | 1.039 | 2.828 | 5.727 | 183,9 | 185,0 | 22,1 | 391,0 | 63,5 | 96,4 | 159,9 |
| 2 ^e halfjaar | 1.751 | 1.042 | 2.793 | 6.178 | 182,3 | 180,2 | 27,0 | 389,5 | 47,4 | 56,3 | 103,6 |
| 1991 1 ^e halfjaar | 1.719 | 1.046 | 2.765 | 6.552 | 187,2 | 208,0 | 25,0 | 420,2 | 53,4 | 99,5 | 152,9 |
| 2 ^e halfjaar | 1.748 | 1.039 | 2.787 | 6.719 | 185,9 | 200,5 | 28,5 | 414,9 | 47,1 | 62,3 | 109,4 |
| 1992 1 ^e halfjaar | 1.806 | 1.088 | 2.894 | 7.052 | 197,0 | 232,9 | 25,3 | 455,2 | 62,0 | 108,2 | 170,2 |
| 2 ^e halfjaar | 1.769 | 1.075 | 2.844 | 7.298 | 186,4 | 220,4 | 29,7 | 436,5 | 46,4 | 64,1 | 110,5 |

¹ Exclusief de achterstallige betalingen.

² Aantal bank- en kredietkaarten in omloop (met inbegrip van die van de niet particulieren).

XVI - 4. — VERKOPEN OP AFBETALING, PERSOONLIJKE LENINGEN, BANK- EN KREDIETKAARTEN

2. Achterstallige contracten

Bron : Verbruikskredietcentrale van de Nationale Bank van België.

| Einde periode | Aantal geregistreerde personen ¹ (duizenden) | Aantal geregistreerde contracten (duizenden) | Geregistreerde niet-geregulariseerde contracten (duizenden) | Achterstallig of eisbaar bedrag ² van de contracten bedoeld in de vorige kolom (miljarden franken) | p.m. Indexcijfer van het aantal raadplegingen ³ 1988 = 100 |
|------------------------------------|---|--|---|---|---|
| | (1) | (2) | (3) | (4) | (5) |
| 1988 | 140,8 | 135,4 | 95,8 | n.d. | 92 |
| 1989 | 176,3 | 182,6 | 127,5 | 10,8 | 97 |
| 1990 | 206,2 | 225,7 | 160,0 | 14,4 | 93 |
| 1991 | 244,1 | 272,9 | 196,6 | 18,9 | 94 |
| 1992 | 268,0 | 305,8 | 221,2 | 23,0 | 95 |
| 1990 4 ^e kwartaal | 206,2 | 225,7 | 160,0 | 14,4 | 93 |
| 1991 1 ^e kwartaal | 213,4 | 238,3 | 171,3 | 15,7 | 119 |
| 2 ^e kwartaal | 225,2 | 250,4 | 180,5 | 16,8 | 97 |
| 3 ^e kwartaal | 234,6 | 260,9 | 187,5 | 17,6 | 98 |
| 4 ^e kwartaal | 244,1 | 272,9 | 196,6 | 18,9 | 94 |
| 1992 1 ^e kwartaal | 250,0 | 281,4 | 202,8 | 19,7 | 103 |
| 2 ^e kwartaal | 255,8 | 288,8 | 207,9 | 20,7 | 103 |
| 3 ^e kwartaal | 260,3 | 295,7 | 213,7 | 21,5 | 106 |
| 4 ^e kwartaal | 268,0 | 305,8 | 221,1 | 23,0 | 95 |
| 1993 1 ^e kwartaal | 277,4 | 314,8 | 228,3 | 21,5 | 184 |
| 1992 Maart | 250,0 | 281,4 | 202,8 | 19,7 | 103 |
| April | 252,6 | 284,5 | 205,6 | 20,1 | 100 |
| Mei | 254,6 | 287,7 | 207,7 | 20,4 | 99 |
| Juni | 255,8 | 288,8 | 207,9 | 20,7 | 103 |
| Juli | 256,9 | 290,7 | 209,8 | 20,9 | 93 |
| Augustus | 258,6 | 293,0 | 212,6 | 21,2 | 95 |
| September | 260,3 | 295,7 | 213,7 | 21,5 | 106 |
| Oktober | 262,5 | 298,3 | 215,4 | 21,9 | 104 |
| November | 265,9 | 302,8 | 219,3 | 21,7 | 104 |
| December | 268,0 | 305,8 | 221,1 | 23,0 | 95 |
| 1993 Januari | 272,9 | 307,0 | 224,2 | 20,8 | 158 |
| Februari | 275,7 | 311,5 | 226,3 | 21,1 | 168 |
| Maart | 277,4 | 314,8 | 228,3 | 21,5 | 184 |

¹ Exclusief de borgstellers.

² Voor de niet-opgezegde contracten is dat het bedrag van de achterstallige betalingen; voor de opgezegde contracten het onmiddellijk eisbare bedrag.

³ Maandgemiddelde van het aantal raadplegingen, gestandaardiseerd naar een type-maand van 22 werkdagen.

XVI - 5. — HYPOTHECAIRE- KREDIETAANVRAGEN EN HYPOTHEEKINSCHRIJVINGEN

1. Aanvragen van hypothecair krediet voor de financiering van de huisvesting, ingediend bij de belangrijkste Belgische financiële instellingen^{1*}

| Periode | Aantal aanvragen (duizenden) | | | | | Bedrag der aanvragen (miljarden franken) | | | | |
|------------------------------------|------------------------------|------------------------------|---------------------|-------------------|-------|--|------------------------------|---------------------|------------|--------|
| | Aankoop | Gemengd krediet ² | Verbou-wingswer-ken | Nieuw-bouw Totaal | | Aankoop | Gemengd krediet ² | Verbou-wingswer-ken | Nieuw-bouw | Totaal |
| 1985 | 50,8 | 5,4 | 8,4 | 19,9 | 84,5 | 67,1 | 8,9 | 6,1 | 36,3 | 118,4 |
| 1986 | 73,0 | 9,3 | 11,6 | 22,6 | 116,8 | 109,4 | 16,4 | 10,3 | 43,6 | 182,4 |
| 1987 | 66,7 | 10,4 | 10,2 | 23,0 | 110,3 | 109,2 | 19,0 | 9,5 | 53,0 | 190,7 |
| 1988 | 75,3 | 12,4 | 11,9 | 29,6 | 129,2 | 142,1 | 23,8 | 11,9 | 73,2 | 251,0 |
| 1989 | 83,3 | 12,5 | 14,0 | 40,2 | 150,0 | 175,6 | 27,5 | 15,0 | 105,6 | 323,7 |
| 1990 | 65,1 | 9,1 | 10,2 | 24,4 | 108,8 | 135,7 | 21,5 | 11,7 | 62,3 | 231,2 |
| 1991 | 64,9 | 8,5 | 11,6 | 19,3 | 104,3 | 130,8 | 18,5 | 13,2 | 45,9 | 208,4 |
| 1992 | 74,7 | 9,9 | 15,3 | 30,4 | 130,3 | 165,7 | 23,2 | 20,4 | 80,0 | 289,3 |
| 1991 1 ^e kwartaal | 14,3 | 2,0 | 2,8 | 4,7 | 23,8 | 28,6 | 4,3 | 3,1 | 11,0 | 47,0 |
| 2 ^e kwartaal | 17,6 | 2,3 | 3,1 | 4,6 | 27,6 | 34,7 | 5,0 | 3,4 | 10,5 | 53,6 |
| 3 ^e kwartaal | 16,2 | 2,0 | 2,9 | 5,1 | 26,2 | 33,1 | 4,5 | 3,4 | 12,1 | 53,1 |
| 4 ^e kwartaal | 16,8 | 2,2 | 2,8 | 4,9 | 26,7 | 34,4 | 4,7 | 3,3 | 12,3 | 54,7 |
| 1992 1 ^e kwartaal | 19,8 | 2,5 | 4,4 | 10,2 | 36,9 | 43,3 | 5,6 | 5,6 | 26,3 | 80,8 |
| 2 ^e kwartaal | 19,5 | 2,6 | 4,1 | 8,1 | 34,3 | 44,0 | 6,4 | 5,3 | 21,4 | 77,2 |
| 3 ^e kwartaal | 17,7 | 2,3 | 3,6 | 7,6 | 31,2 | 39,3 | 5,2 | 4,9 | 20,5 | 69,9 |
| 4 ^e kwartaal | 17,5 | 2,5 | 3,2 | 4,6 | 27,8 | 39,1 | 5,9 | 4,5 | 11,7 | 61,2 |
| 1993 1 ^e kwartaal | 20,0 | 3,1 | 4,9 | 8,9 | 36,9 | 45,5 | 7,7 | 7,8 | 24,4 | 85,4 |
| 1992 Maart | 9,0 | 1,1 | 1,3 | 6,4 | 18,8 | 20,1 | 2,6 | 3,0 | 16,7 | 42,4 |
| April | 7,0 | 1,0 | 1,6 | 4,1 | 13,7 | 15,7 | 2,5 | 2,0 | 11,0 | 31,2 |
| Mei | 5,8 | 0,7 | 1,2 | 2,0 | 9,7 | 13,4 | 1,8 | 1,6 | 5,2 | 22,0 |
| Juni | 6,7 | 0,9 | 1,3 | 2,0 | 10,9 | 14,9 | 2,1 | 1,7 | 5,2 | 24,0 |
| Juli | 6,1 | 0,8 | 1,2 | 1,9 | 10,0 | 13,3 | 1,7 | 1,6 | 5,4 | 22,0 |
| Augustus | 5,0 | 0,7 | 1,0 | 2,0 | 8,7 | 11,2 | 1,6 | 1,3 | 5,3 | 19,4 |
| September | 6,6 | 0,8 | 1,4 | 3,7 | 12,5 | 14,8 | 1,9 | 2,0 | 9,8 | 28,5 |
| Oktober | 5,8 | 0,8 | 1,1 | 1,6 | 9,3 | 12,6 | 1,8 | 1,4 | 4,0 | 19,8 |
| November | 5,7 | 0,8 | 1,0 | 1,3 | 8,8 | 12,7 | 1,8 | 1,7 | 3,3 | 19,5 |
| December | 6,0 | 0,9 | 1,1 | 1,7 | 9,7 | 13,9 | 2,3 | 1,4 | 4,4 | 21,9 |
| 1993 Januari | 4,9 | 0,7 | 0,9 | 1,4 | 7,9 | 10,4 | 1,8 | 1,2 | 3,5 | 16,9 |
| Februari | 5,6 | 0,8 | 1,3 | 1,8 | 9,5 | 12,6 | 2,0 | 2,3 | 4,9 | 21,8 |
| Maart | 9,5 | 1,6 | 2,7 | 5,7 | 19,5 | 22,5 | 3,9 | 4,3 | 16,0 | 46,7 |

¹ Volgens een enquête bij de openbare kredietinstellingen, de voornaamste banken, de spaarbanken en een talrijke groep verzekeringsmaatschappijen en maatschappijen voor hypothecair krediet. De gegevens wijzen op een tendens en zijn geen weerspiegeling van de totale aanvragen van hypothecair krediet, noch van de omloop van het hypothecaire krediet.

² Een gemengd hypothecair krediet is bestemd voor de financiering van zowel de aankoop van een bestaande woning als de verbouwingen aan die woning.

* **Bibliografische referentie** : *Tijdschrift van de Nationale Bank van België*, LXI^e Jaar-gang, Deel II, nr. 1-2, juli-augustus 1986.

XVI - 5. — HYPOTHECAIRE- KREDIETAANVRAGEN EN HYPOTHEEKINSCHRIJVINGEN

2. Hypotheekinschrijvingen

Bron : *Belgisch Staatsblad*.

| Maandgemiddelden | Miljarden franken ¹ |
|------------------------------------|--------------------------------|
| 1985 | 15,2 |
| 1986 | 21,1 |
| 1987 | 27,2 |
| 1988 | 28,5 |
| 1989 | 35,4 |
| 1990 | 32,2 |
| 1991 | 33,7 |
| 1992 | 37,7 |
| 1991 2 ^e kwartaal | 31,8 |
| 3 ^e kwartaal | 35,2 |
| 4 ^e kwartaal | 35,5 |
| 1992 1 ^e kwartaal | 33,0 |
| 2 ^e kwartaal | 39,4 |
| 3 ^e kwartaal | 39,3 |
| 4 ^e kwartaal | 39,1 |
| 1993 1 ^e kwartaal | 31,4 |
| 2 ^e kwartaal | 40,4 |

¹ Bedragen berekend volgens de geïnde inschrijvingsrechten. Inclusief de vernieuwingen na vijftien jaar, die ongeveer 1 ½ pct. van het totaal bedragen, doch exclusief de wettelijke hypotheek.

**XVI - 6a. — VERPLICHTINGEN VAN DE VENNOOTSCHAPPEN¹ EN DE EENMANZAKEN
BIJ DE NATIONALE FINANCIËLE INSTELLINGEN**

(veranderingen in miljarden franken)

| Periode | Obligaties uitgegeven door | | Kredieten | | | | | | | p.m. Kredieten aan het buitenland | |
|------------------------------------|---------------------------------|-----------------------|-----------------------|-------------------|----------------------------|-----------------|--------------------------------|--|-------------------------------|-----------------------------------|-------------------------------|
| | Overheidsbedrijven ² | Privé-vennootschappen | Investeringskredieten | Financieringshuur | Discontoen acceptkredieten | Exportkredieten | Overige kredieten ³ | Totaal ⁴ (8) = (3) tot (7) | waarvan | Totaal | waarvan |
| | | | | | | | | | Vreemde valuta's ⁵ | | Vreemde valuta's ⁵ |
| (1) | (2) | (3) | (4) | (5) | (6) | (7) | (8) = (3) tot (7) | (9) | (10) | (11) | |
| 1985 | - 9,2 | -0,2 | 41,6 | 5,1 | - 0,1 | - 9,6 | 54,1 | 91,1 | 16,5 | -113,6 | -121,7 |
| 1986 | 2,5 | -4,6 | 70,0 | 2,9 | 16,5 | -16,2 | 25,8 | 98,8 | 23,4 | - 38,9 | - 46,5 |
| 1987 | - 9,0 | -2,8 | 117,8 | 14,3 | -47,9 | -13,1 | 91,4 | 162,8 | 14,4 | - 21,2 | - 34,0 |
| 1988 | -18,0 | 0,7 | 126,5 | 21,1 | 0,5 | - 0,7 | 168,1 | 315,6 | 64,0 | 80,4 | 78,5 |
| 1989 | - 0,3 | 0,4 | 151,5 | 4,3 | - 2,6 | - 0,4 | 296,3 | 449,1 | 65,5 | 124,8 | 98,6 |
| 1990 | -15,9 | -5,3 | 157,5 | 11,8 | -17,6 | - 8,6 | 94,5 | 237,6 | 8,0 | 18,5 | 20,2 |
| 1991 | - 4,9 | 8,6 | 121,8 | - 3,0 | - 8,5 | - 2,2 | 155,1 | 263,3 | 40,3 | - 50,6 | - 14,7 |
| 1992 | -11,0 | 0,1 | 127,8 | - 3,3 | -17,6 | 1,4 | 67,7 | 176,0 | 14,1 | - 7,6 | - 10,0 |
| 1990 4 ^e kwartaal | -15,2 | -1,7 | 39,8 | - 3,8 | 0,2 | 0,9 | 65,3 | 102,4 | 0,9 | - 37,0 | - 24,6 |
| 1991 1 ^e kwartaal | - 5,1 | 5,2 | 25,5 | - 1,6 | 2,4 | - 0,1 | 51,6 | 77,8 | 30,6 | 41,5 | 50,7 |
| 2 ^e kwartaal | 2,5 | 0,9 | 36,1 | 0,3 | 4,1 | - 1,1 | 29,3 | 68,7 | 16,7 | 26,7 | 1,5 |
| 3 ^e kwartaal | - 0,8 | 1,7 | 34,0 | - 2,3 | -16,8 | - 0,9 | 43,9 | 57,9 | - 8,0 | - 34,7 | - 7,3 |
| 4 ^e kwartaal | - 1,5 | 0,8 | 26,2 | 0,5 | 1,8 | - 0,1 | 30,9 | 59,3 | 1,0 | - 84,0 | - 59,6 |
| 1992 1 ^e kwartaal | 0,5 | 0,0 | 29,5 | 3,2 | - 6,7 | - 0,8 | 3,3 | 28,8 | 1,8 | 23,9 | 13,3 |
| 2 ^e kwartaal | - 7,4 | -0,8 | 51,0 | 0,7 | 4,8 | - 1,1 | 51,2 | 106,6 | 0,3 | - 8,8 | - 9,0 |
| 3 ^e kwartaal | - 0,3 | 0,6 | 29,1 | - 2,8 | - 5,6 | 0,6 | 24,1 | 45,4 | 34,5 | - 24,2 | - 24,8 |
| 4 ^e kwartaal | - 3,7 | 0,3 | 18,2 | - 4,3 | -10,1 | 2,8 | - 11,1 | - 4,5 | -22,5 | 1,5 | 10,5 |

¹ Overheidsbedrijven en privé-vennootschappen die geen banken of spaarbanken zijn, noch ondernemingen waarop hoofdstuk 1 van de Wet van 10 juni 1964 van toepassing is.

² Met inbegrip van de certificaten voor ten hoogste 1 jaar.

³ Voornamelijk voorschotten.

⁴ Zie kolommen (8) en (9) van tabel XVI-1.

⁵ Na uitschakeling van de louter boekhoudkundige invloed van wisselkoersveranderingen.

**XVI - 6b. — VERPLICHTINGEN VAN DE VENNOOTSCHAPPEN¹ EN DE EENMANZAKEN
BIJ DE NATIONALE FINANCIËLE INSTELLINGEN**

(uitstaande bedragen in miljarden franken)

| Einde periode | Obligaties uitgegeven door | | Kredieten | | | | | | | p.m. Kredieten aan het buitenland | |
|--------------------------------------|---------------------------------|-----------------------|-----------------------|-------------------|----------------------------|-----------------|--------------------------------|-----------------------------|------------------|-----------------------------------|------------------|
| | Overheidsbedrijven ² | Privé-vennootschappen | Investeringskredieten | Financieringshuur | Discontoen acceptkredieten | Exportkredieten | Overige kredieten ³ | Totaal (8) = (3) tot (7) | waarvan | Totaal | waarvan |
| | | | | | | | | | Vreemde valuta's | | Vreemde valuta's |
| (1) | (2) | (3) | (4) | (5) | (6) | (7) | (8) = (3) tot (7) | (9) | (10) | (11) | |
| 1984 | 107,8 | 48,2 | 610,7 | 20,8 | 202,8 | 148,1 | 558,2 | 1.540,6 | 199,1 | 1.017,9 | 954,5 |
| 1985 | 98,6 | 48,0 | 652,2 | 25,9 | 202,7 | 138,5 | 595,0 | 1.614,3 | 198,3 | 904,4 | 832,8 |
| 1986 | 101,1 | 43,4 | 722,2 | 28,7 | 219,3 | 122,2 | 604,8 | 1.697,2 | 205,7 | 865,5 | 786,3 |
| 1987 | 92,1 | 40,5 | 840,0 | 43,1 | 171,4 | 109,2 | 688,6 | 1.852,3 | 212,5 | 844,3 | 752,3 |
| 1988 | 74,0 | 41,2 | 966,5 | 64,1 | 171,8 | 108,6 | 870,0 | 2.181,1 | 289,9 | 924,8 | 830,7 |
| 1989 | 73,7 | 41,6 | 1.118,0 | 68,5 | 169,2 | 108,2 | 1.155,3 | 2.619,2 | 344,4 | 1.049,6 | 929,3 |
| 1990 | 57,9 | 36,2 | 1.275,6 | 80,2 | 151,6 | 99,6 | 1.225,3 | 2.832,3 | 328,0 | 1.068,1 | 949,4 |
| 1991 | 52,9 | 44,8 | 1.397,4 | 77,2 | 143,1 | 97,5 | 1.392,6 | 3.107,8 | 380,5 | 1.005,9 | 923,2 |
| 1992 * | 42,0 | 44,9 | 1.525,2 | 73,9 | 125,6 | 98,9 | 1.458,8 | 3.282,4 | 393,0 | 1.009,9 | 924,8 |
| 1990 3 ^e kwartaal | 73,1 | 37,7 | 1.235,8 | 84,0 | 151,5 | 98,8 | 1.170,3 | 2.740,4 | 337,5 | 1.105,1 | 974,1 |
| 4 ^e kwartaal | 57,9 | 36,0 | 1.275,6 | 80,2 | 151,6 | 99,6 | 1.225,3 | 2.832,3 | 328,0 | 1.068,1 | 949,4 |
| 1991 1 ^e kwartaal | 52,7 | 41,4 | 1.301,1 | 78,6 | 154,0 | 99,5 | 1.298,3 | 2.931,5 | 380,0 | 1.109,5 | 1.000,2 |
| 2 ^e kwartaal | 55,2 | 42,3 | 1.337,2 | 78,9 | 158,1 | 98,4 | 1.338,1 | 3.010,7 | 407,1 | 1.136,2 | 1.001,7 |
| 3 ^e kwartaal | 54,4 | 44,1 | 1.371,2 | 76,7 | 141,3 | 97,6 | 1.367,4 | 3.054,2 | 384,5 | 1.101,5 | 994,4 |
| 4 ^e kwartaal | 52,9 | 44,8 | 1.397,4 | 77,2 | 143,1 | 97,5 | 1.392,6 | 3.107,8 | 380,5 | 1.005,9 | 923,2 |
| 1992 1 ^e kwartaal * | 53,4 | 44,9 | 1.426,9 | 80,3 | 136,4 | 96,6 | 1.409,7 | 3.149,9 | 395,8 | 1.041,4 | 948,1 |
| 2 ^e kwartaal * | 46,0 | 44,0 | 1.477,9 | 81,0 | 141,3 | 95,6 | 1.451,1 | 3.246,9 | 386,3 | 1.032,6 | 939,1 |
| 3 ^e kwartaal * | 45,7 | 44,6 | 1.507,0 | 78,2 | 135,7 | 96,1 | 1.456,9 | 3.273,9 | 402,6 | 1.008,3 | 914,3 |
| 4 ^e kwartaal * | 42,0 | 44,9 | 1.525,2 | 73,9 | 125,6 | 98,9 | 1.458,8 | 3.282,4 | 393,0 | 1.009,9 | 924,8 |

¹ Overheidsbedrijven en privé-vennootschappen die geen banken of spaarbanken zijn, noch ondernemingen waarop hoofdstuk I van de Wet van 10 juni 1964 van toepassing is.

² Met inbegrip van de certificaten voor ten hoogste 1 jaar.

³ Voornamelijk voorschotten.

XVI - 7a. — VERPLICHTINGEN VAN DE VENNOOTSCHAPPEN¹ EN DE EENMANZAKEN BIJ DE BANKEN

(veranderingen in miljarden franken)

| Periode | Obligaties uitgegeven door | | Kredieten | | | | | | | p.m. kredieten aan het buitenland | | | |
|----------------------------------|---------------------------------|-----------------------|-----------------------|-------------------|-------------------------------|-----------------|--------------------------------|--------|-------------------------------|-----------------------------------|--------------------|--------|---------|
| | Overheidsbedrijven ² | Privé-vennootschappen | Investeringskredieten | Financieringshuur | Discontoen en acceptkredieten | Exportkredieten | Overige kredieten ³ | Totaal | waarvan | Disconto en acceptkredieten | Overige | Totaal | waarvan |
| | | | | | | | | | Vreemde valuta's ⁴ | | | | |
| (1) | (2) | (3) | (4) | (5) | (6) | (7) | (8) = (3) tot (7) | (9) | (10) | (11) | (12) = (10) + (11) | (13) | |
| 1985 | -6,2 | -0,5 | 18,2 | 4,7 | 2,7 | -9,6 | 41,4 | 57,4 | 7,3 | -10,6 | -108,8 | -119,4 | -122,1 |
| 1986 | -3,1 | 0,6 | 50,4 | 1,6 | 15,9 | -16,2 | 15,6 | 67,3 | 28,3 | 11,1 | -56,6 | -45,5 | -51,3 |
| 1987 | -1,5 | 3,2 | 71,9 | 13,4 | -47,5 | -13,1 | 80,4 | 105,2 | 13,0 | -24,0 | -7,6 | -31,6 | -40,5 |
| 1988 | -7,6 | 1,3 | 77,1 | 19,7 | -0,1 | -0,7 | 138,1 | 234,4 | 56,0 | -1,2 | 81,6 | 80,4 | 78,1 |
| 1989 | 3,8 | 0,5 | 83,5 | 3,0 | -2,5 | -0,4 | 262,3 | 345,9 | 58,6 | 1,3 | 92,9 | 94,2 | 71,3 |
| 1990 | -6,0 | -4,1 | 67,8 | 10,4 | -18,2 | -8,6 | 58,8 | 110,2 | 5,1 | 5,2 | 4,4 | 9,6 | 15,4 |
| 1991 | -4,7 | 10,9 | 54,8 | -4,6 | -9,0 | -2,2 | 117,7 | 156,8 | 36,0 | 21,0 | -68,2 | -47,1 | -22,3 |
| 1992 * | -2,3 | -5,3 | 58,4 | -4,2 | -18,6 | 1,4 | 36,1 | 73,1 | 7,6 | -23,1 | 39,3 | 16,2 | 14,4 |
| 1990 4 ^e kwartaal ... | -5,5 | -2,3 | 20,1 | -3,7 | 0,1 | 0,9 | 42,6 | 59,9 | -0,6 | -11,2 | -9,4 | -20,5 | -11,8 |
| 1991 1 ^e kwartaal ... | -6,1 | 5,5 | 18,4 | -2,1 | 1,8 | -0,1 | 35,8 | 53,8 | 27,0 | 3,0 | 35,0 | 38,0 | 44,6 |
| 2 ^e kwartaal ... | 1,4 | 3,2 | 13,5 | 0,0 | 4,1 | -1,1 | 16,4 | 32,8 | 2,2 | 8,3 | 8,4 | 16,7 | -1,9 |
| 3 ^e kwartaal ... | 0,1 | 2,2 | 13,6 | -2,3 | -16,6 | -0,9 | 30,9 | 24,7 | -1,5 | 3,7 | -35,5 | -31,8 | -10,7 |
| 4 ^e kwartaal ... | 0,1 | 0,1 | 9,3 | -0,1 | 1,6 | -0,1 | 34,7 | 45,4 | 8,2 | 6,1 | -76,1 | -70,0 | -54,3 |
| 1992 1 ^e kwartaal . * | 0,0 | 0,1 | 17,6 | 3,0 | -6,6 | -0,8 | -8,7 | 4,5 | -1,2 | -23,4 | 61,1 | 37,8 | 30,1 |
| 2 ^e kwartaal . * | -1,6 | 0,0 | 21,7 | 0,4 | 4,8 | -1,1 | 34,5 | 60,2 | -1,5 | 0,9 | -5,9 | -4,9 | -3,8 |
| 3 ^e kwartaal . * | -0,1 | 0,6 | 12,1 | -2,5 | -6,2 | 0,6 | 30,1 | 34,0 | 35,2 | -2,8 | -17,0 | -19,8 | -20,0 |
| 4 ^e kwartaal . * | -0,7 | -6,0 | 7,1 | -5,1 | -10,6 | 2,8 | 19,8 | -25,6 | -24,9 | 2,2 | 1,1 | 3,3 | 8,0 |

¹ Overheidsbedrijven en privé-vennootschappen die geen banken of spaarbanken zijn, noch ondernemingen waarop hoofdstuk I van de Wet van 10 juni 1964 van toepassing is.

² Met inbegrip van de certificaten voor ten hoogste 1 jaar.

³ Voornamelijk voorschotten.

⁴ Na uitschakeling van de louter boekhoudkundige invloed van wisselkoersveranderingen.

XVI - 7b. — VERPLICHTINGEN VAN DE VENNOOTSCHAPPEN¹ EN DE EENMANZAKEN BIJ DE BANKEN

(uitstaande bedragen in miljarden franken)

| Einde periode | Obligaties uitgegeven door | | Kredieten | | | | | | | p.m. Kredieten aan het buitenland | | | |
|----------------------------------|---------------------------------|-----------------------|-----------------------|-------------------|----------------------------|-----------------|--------------------------------|---------|-------------------------------|-----------------------------------|--------------------|---------|-------------------------------|
| | Overheidsbedrijven ² | Prive-vennootschappen | Investeringskredieten | Financieringshuur | Discontoen acceptkredieten | Exportkredieten | Overige kredieten ³ | Totaal | waarvan | Disconto en acceptkredieten | Overige | Totaal | waarvan |
| | | | | | | | | | Vreemde valuta's ⁴ | | | | Vreemde valuta's ⁴ |
| (1) | (2) | (3) | (4) | (5) | (6) | (7) | (8) = (3) tot (7) | (9) | (10) | (11) | (12) = (10) + (11) | (13) | |
| 1984 | 39,2 | 13,9 | 157,3 | 16,7 | 198,2 | 148,1 | 494,4 | 1.014,7 | 197,9 | 61,6 | 932,8 | 994,3 | 937,9 |
| 1985 | 33,1 | 13,4 | 175,5 | 21,4 | 200,9 | 138,5 | 518,6 | 1.054,9 | 188,0 | 51,0 | 824,0 | 875,0 | 815,8 |
| 1986 | 30,0 | 14,0 | 225,9 | 23,0 | 216,9 | 122,2 | 518,1 | 1.106,1 | 200,4 | 62,0 | 767,5 | 829,5 | 764,4 |
| 1987 | 28,5 | 17,2 | 297,8 | 36,5 | 169,4 | 109,2 | 590,8 | 1.203,7 | 205,6 | 37,9 | 759,8 | 797,7 | 723,9 |
| 1988 | 20,8 | 18,5 | 375,0 | 56,2 | 169,3 | 108,6 | 742,2 | 1.451,3 | 274,8 | 36,8 | 841,5 | 878,3 | 802,1 |
| 1989 | 24,6 | 19,0 | 458,4 | 59,2 | 167,0 | 108,2 | 993,5 | 1.786,3 | 322,5 | 38,1 | 934,4 | 972,5 | 873,5 |
| 1990 | 18,6 | 15,0 | 526,2 | 69,7 | 148,8 | 99,6 | 1.027,7 | 1.872,0 | 303,0 | 43,2 | 938,7 | 981,9 | 888,9 |
| 1991 | 13,9 | 25,9 | 581,0 | 65,1 | 139,7 | 97,5 | 1.157,7 | 2.041,0 | 351,2 | 64,3 | 859,0 | 923,3 | 854,9 |
| 1992 * | 11,7 | 20,6 | 639,4 | 60,9 | 121,1 | 98,9 | 1.192,3 | 2.112,6 | 357,2 | 41,2 | 898,3 | 939,5 | 869,3 |
| 1990 3 ^e kwartaal ... | 24,1 | 17,3 | 506,1 | 73,4 | 148,6 | 98,8 | 995,5 | 1.822,4 | 314,0 | 54,4 | 948,1 | 1.002,5 | 900,7 |
| 4 ^e kwartaal ... | 18,6 | 15,0 | 526,2 | 69,7 | 148,8 | 99,6 | 1.027,7 | 1.872,0 | 303,0 | 43,2 | 938,7 | 981,9 | 888,9 |
| 1991 1 ^e kwartaal ... | 12,5 | 20,5 | 544,6 | 67,6 | 150,5 | 99,5 | 1.084,9 | 1.947,1 | 351,5 | 46,2 | 973,7 | 1.019,9 | 933,4 |
| 2 ^e kwartaal ... | 13,8 | 23,7 | 558,1 | 67,6 | 154,7 | 98,4 | 1.111,8 | 1.990,6 | 364,2 | 54,5 | 982,2 | 1.036,7 | 931,5 |
| 3 ^e kwartaal ... | 13,9 | 25,8 | 571,6 | 65,3 | 138,1 | 97,6 | 1.128,0 | 2.000,6 | 348,1 | 58,2 | 946,7 | 1.004,9 | 920,8 |
| 4 ^e kwartaal ... | 13,9 | 25,9 | 581,0 | 65,1 | 139,7 | 97,5 | 1.157,7 | 2.041,0 | 351,2 | 64,3 | 859,0 | 923,3 | 854,9 |
| 1992 1 ^e kwartaal . * | 14,0 | 26,0 | 598,6 | 68,1 | 133,1 | 96,6 | 1.162,5 | 2.058,9 | 363,4 | 40,9 | 920,1 | 961,0 | 885,0 |
| 2 ^e kwartaal . * | 12,4 | 26,0 | 620,2 | 68,5 | 137,9 | 95,6 | 1.187,2 | 2.109,4 | 352,1 | 41,8 | 914,2 | 956,0 | 881,2 |
| 3 ^e kwartaal . * | 12,4 | 26,6 | 632,3 | 66,0 | 131,7 | 96,1 | 1.199,1 | 2.125,2 | 369,1 | 39,0 | 897,2 | 936,2 | 861,3 |
| 4 ^e kwartaal . * | 11,7 | 20,6 | 639,4 | 60,9 | 121,1 | 98,9 | 1.192,3 | 2.112,6 | 357,2 | 41,2 | 898,3 | 939,5 | 869,3 |

¹ Overheidsbedrijven en privé-vennootschappen die geen banken of spaarbanken zijn, noch ondernemingen waarop hoofdstuk 1 van de Wet van 10 juni 1964 van toepassing is.

² Met inbegrip van de certificaten voor ten hoogste 1 jaar.

³ Voornamelijk voorschotten.

**XVI - 8a. — VERPLICHTINGEN VAN DE VENNOOTSCHAPPEN¹ EN DE EENMANZAKEN
BIJ DE SPAARBANKEN EN DE ONDERNEMINGEN WAAROP HOOFDSTUK I
VAN DE WET VAN 10 JUNI 1964 VAN TOEPASSING IS**

(veranderingen in miljarden franken)

| Periode | Obligaties uitgegeven door | | Kredieten | | | | | p.m. Kredieten aan het buitenland | |
|------------------------------------|---------------------------------|-----------------------|------------------------------------|----------------------------|----------------------|-----------------------------|-------------------------------|-----------------------------------|-------------------------------|
| | Overheidsbedrijven ² | Privé-vennootschappen | Investeringskredieten ³ | Discontoen acceptkredieten | Overige ⁴ | Totaal (6) = (3) tot (5) | waarvan | Totaal | waarvan |
| | | | | | | | Vreemde valuta's ⁵ | | Vreemde valuta's ⁵ |
| (1) | (2) | (3) | (4) | (5) | (6) = (3) tot (5) | (7) | (8) | (9) | |
| 1985 | -1,6 | -0,4 | 9,0 | -2,9 | 3,7 | 9,8 | 0,6 | 4,7 | 1,0 |
| 1986 | 4,4 | -3,8 | 18,1 | 0,4 | 6,4 | 24,9 | -0,1 | 3,0 | 2,0 |
| 1987 | -2,9 | -3,8 | 21,3 | -0,5 | 2,9 | 23,7 | -0,1 | 4,8 | 1,3 |
| 1988 | -4,3 | 0,2 | 28,6 | 0,2 | 12,0 | 40,7 | 4,1 | - 0,5 | 0,4 |
| 1989 | -1,7 | 0,4 | 40,0 | 0,0 | 7,6 | 47,5 | -1,9 | 17,2 | 15,3 |
| 1990 | -0,9 | -0,8 | 40,6 | 0,5 | 17,6 | 58,6 | 2,1 | 5,5 | 2,5 |
| 1991 | -1,8 | -0,4 | 34,7 | 0,2 | 15,2 | 50,2 | 1,6 | 4,4 | 10,5 |
| 1992 | * -1,5 | 3,6 | 32,2 | 0,4 | 19,8 | 52,4 | 1,4 | -18,5 | 20,0 |
| 1990 4 ^e kwartaal | -1,5 | 0,8 | 11,9 | 0,1 | 1,8 | 13,8 | 0,4 | -10,4 | - 8,5 |
| 1991 1 ^e kwartaal | 0,4 | -0,2 | 9,0 | 0,2 | 5,9 | 15,2 | 1,4 | 3,1 | 2,8 |
| 2 ^e kwartaal | 0,4 | -0,4 | 8,9 | 0,1 | 6,6 | 15,6 | 4,4 | 6,3 | 6,0 |
| 3 ^e kwartaal | -1,3 | -0,4 | 8,5 | -0,3 | 9,8 | 18,0 | -0,7 | - 0,1 | 3,0 |
| 4 ^e kwartaal | -1,3 | 0,6 | 8,3 | 0,1 | - 7,1 | 1,4 | -3,5 | - 4,9 | - 1,4 |
| 1992 1 ^e kwartaal | * 0,5 | 0,0 | 7,8 | 0,0 | 5,3 | 13,8 | 0,9 | - 2,9 | - 5,7 |
| 2 ^e kwartaal | * -0,6 | -0,6 | 9,0 | -0,1 | 20,9 | 29,8 | -1,0 | - 3,3 | - 4,9 |
| 3 ^e kwartaal | * 0,2 | 0,1 | 6,9 | 0,1 | -11,1 | - 4,1 | 2,3 | - 7,5 | - 7,4 |
| 4 ^e kwartaal | * -1,7 | 4,1 | 8,6 | 0,4 | 4,7 | 13,8 | -0,8 | - 4,8 | - 2,0 |

¹ Overheidsbedrijven en privé-vennootschappen die geen banken of spaarbanken zijn, noch ondernemingen waarop hoofdstuk I van de Wet van 10 juni 1964 van toepassing is.

² Met inbegrip van de certificaten voor ten hoogste 1 jaar.

³ Met inbegrip van financieringshuur.

⁴ Voornamelijk voorschotten.

⁵ Na uitschakeling van de louter boekhoudkundige invloed van wisselkoersveranderingen.

**XVI - 8b. — VERPLICHTINGEN VAN DE VENNOOTSCHAPPEN¹ EN DE EENMANZAKEN
BIJ DE SPAARBANKEN EN DE ONDERNEMINGEN WAAROP HOOFDSTUK I
VAN DE WET VAN 10 JUNI 1964 VAN TOEPASSING IS**

(uitstaande bedragen in miljarden franken)

| Einde periode | Obligaties uitgegeven door | | Kredieten | | | | | p.m. Kredieten aan het buitenland | |
|--------------------------------------|---------------------------------|-----------------------|------------------------------------|----------------------------|----------------------|-----------------------------|------------------|-----------------------------------|------------------|
| | Overheidsbedrijven ² | Privé-vennootschappen | Investeringskredieten ³ | Discontoen-acceptkredieten | Overige ⁴ | Totaal (6) = (3) tot (5) | waarvan | Totaal | waarvan |
| | | | | | | | Vreemde valuta's | | Vreemde valuta's |
| (1) | (2) | (3) | (4) | (5) | (6) = (3) tot (5) | (7) | (8) | (9) | |
| 1984 | 21,4 | 23,7 | 100,5 | 4,0 | 19,2 | 123,7 | 0,0 | 15,1 | 10,6 |
| 1985 | 19,7 | 23,4 | 109,5 | 1,1 | 23,0 | 133,5 | 0,7 | 19,8 | 11,5 |
| 1986 | 24,1 | 20,5 | 127,7 | 1,5 | 29,3 | 158,5 | 0,5 | 22,9 | 13,6 |
| 1987 | 21,2 | 17,0 | 148,8 | 1,0 | 32,3 | 182,2 | 0,4 | 27,7 | 14,9 |
| 1988 | 16,9 | 17,4 | 177,4 | 1,2 | 44,3 | 222,9 | 4,6 | 27,2 | 15,3 |
| 1989 | 15,2 | 18,0 | 217,3 | 1,2 | 51,9 | 270,4 | 2,7 | 44,4 | 30,6 |
| 1990 | 14,3 | 17,2 | 257,8 | 1,8 | 69,4 | 329,0 | 4,7 | 49,8 | 33,1 |
| 1991 | 12,6 | 17,0 | 292,6 | 2,0 | 84,6 | 379,2 | 6,4 | 54,2 | 43,6 |
| 1992 * | 11,1 | 20,6 | 324,8 | 2,3 | 104,4 | 431,5 | 7,8 | 35,7 | 23,6 |
| 1990 3 ^e kwartaal | 15,8 | 16,4 | 245,9 | 1,7 | 67,6 | 315,2 | 4,3 | 60,2 | 41,6 |
| 4 ^e kwartaal | 14,4 | 17,2 | 257,8 | 1,8 | 69,4 | 329,0 | 4,7 | 49,8 | 33,1 |
| 1991 1 ^e kwartaal | 14,7 | 17,2 | 266,9 | 2,0 | 75,4 | 344,3 | 6,1 | 53,0 | 35,9 |
| 2 ^e kwartaal | 15,1 | 16,8 | 275,8 | 2,1 | 81,9 | 359,8 | 10,6 | 59,3 | 42,0 |
| 3 ^e kwartaal | 13,8 | 16,4 | 284,3 | 1,8 | 91,7 | 377,8 | 9,9 | 59,1 | 45,0 |
| 4 ^e kwartaal | 12,6 | 17,0 | 292,6 | 2,0 | 84,6 | 379,2 | 6,4 | 54,2 | 43,6 |
| 1992 1 ^e kwartaal * | 13,1 | 17,0 | 300,4 | 2,0 | 89,9 | 392,3 | 7,2 | 51,3 | 37,9 |
| 2 ^e kwartaal * | 12,5 | 16,4 | 309,4 | 1,9 | 110,8 | 422,1 | 6,2 | 48,0 | 33,0 |
| 3 ^e kwartaal * | 12,8 | 16,5 | 316,3 | 2,0 | 99,7 | 418,0 | 8,5 | 40,4 | 25,6 |
| 4 ^e kwartaal * | 11,1 | 20,6 | 324,8 | 2,3 | 104,4 | 431,5 | 7,8 | 35,7 | 23,6 |

¹ Overheidsbedrijven en privé-vennootschappen die geen banken of spaarbanken zijn, noch ondernemingen waarop hoofdstuk I van de Wet van 10 juni 1964 van toepassing is.

² Met inbegrip van de certificaten voor ten hoogste 1 jaar.

³ Met inbegrip van financieringshuur.

⁴ Voornamelijk voorschotten.

**XVI - 9a. — VERPLICHTINGEN VAN DE VENNOOTSCHAPPEN¹ EN DE EENMANZAKEN
BIJ DE KREDIETINSTELLINGEN VAN DE OVERHEIDSSECTOR**

(veranderingen in miljarden franken)

| Periode | Obligaties uitgegeven door | | Kredieten | | | | | p.m. Kredieten aan het buitenland | |
|------------------------------------|---------------------------------|-----------------------|------------------------------------|----------------------------|----------------------|-----------------------------|-------------------------------|-----------------------------------|-------------------------------|
| | Overheidsbedrijven ² | Privé-vennootschappen | Investeringskredieten ³ | Discontoen acceptkredieten | Overige ⁴ | Totaal (6) = (3) tot (5) | waarvan | Totaal | waarvan |
| | | | | | | | Vreemde valuta's ⁵ | | Vreemde valuta's ⁵ |
| (1) | (2) | (3) | (4) | (5) | (6) = (3) tot (5) | (7) | (8) | (9) | |
| 1985 | -0,9 | 0,6 | 14,7 | 0,0 | 9,0 | 23,8 | 8,4 | 1,1 | - 0,4 |
| 1986 | -0,2 | -1,4 | 2,5 | 0,1 | 3,8 | 6,6 | - 4,7 | 3,6 | 2,8 |
| 1987 | -4,0 | -2,2 | 25,6 | 0,1 | 8,1 | 33,8 | 1,6 | 5,8 | 5,2 |
| 1988 | -5,8 | -0,9 | 22,1 | 0,3 | 18,1 | 40,5 | 4,1 | 0,4 | - 0,1 |
| 1989 | -3,1 | -0,5 | 29,5 | -0,4 | 26,6 | 55,6 | 8,8 | 13,5 | 11,9 |
| 1990 | -7,1 | -0,4 | 50,5 | 0,1 | 18,2 | 68,8 | 1,0 | 3,5 | 2,3 |
| 1991 | 1,7 | -1,9 | 33,8 | 0,3 | 22,3 | 56,4 | 2,7 | - 7,8 | - 2,8 |
| 1992 | -7,0 | 1,8 | 38,1 | 0,7 | 11,8 | 50,6 | 5,1 | 6,5 | 7,2 |
| 1990 4 ^e kwartaal | -6,8 | -0,2 | 7,7 | 0,0 | 20,9 | 28,7 | 1,0 | - 6,0 | - 4,3 |
| 1991 1 ^e kwartaal | 0,8 | -0,1 | - 1,5 | 0,4 | 9,9 | 8,8 | 2,1 | 0,4 | 3,4 |
| 2 ^e kwartaal | 0,7 | -1,8 | 14,1 | -0,2 | 6,4 | 20,3 | 10,0 | 3,6 | - 2,6 |
| 3 ^e kwartaal | 0,5 | -0,1 | 11,9 | 0,1 | 3,3 | 15,3 | - 5,8 | - 2,7 | 0,4 |
| 4 ^e kwartaal | -0,3 | 0,1 | 9,2 | 0,1 | 2,6 | 11,9 | - 3,7 | - 9,1 | - 4,0 |
| 1992 1 ^e kwartaal | -0,2 | -0,1 | 4,2 | -0,1 | 7,0 | 11,1 | 2,2 | 0,7 | 0,5 |
| 2 ^e kwartaal | -5,3 | -0,2 | 20,7 | 0,1 | - 4,2 | 16,7 | 2,8 | - 0,6 | - 0,2 |
| 3 ^e kwartaal | -0,5 | -0,1 | 9,8 | 0,5 | 5,0 | 15,4 | - 3,1 | 3,1 | 2,6 |
| 4 ^e kwartaal | -1,0 | 2,2 | 3,3 | 0,1 | 4,0 | 7,4 | 3,2 | 3,0 | 4,5 |

¹ Overheidsbedrijven en privé-vennootschappen die geen banken of spaarbanken zijn, noch ondernemingen waarop hoofdstuk 1 van de Wet van 10 juni 1964 van toepassing is.

² Met inbegrip van de certificaten voor ten hoogste 1 jaar.

³ Met inbegrip van financieringshuur.

⁴ Voornamelijk voorschotten.

⁵ Na uitschakeling van de louter boekhoudkundige invloed van wisselkoersveranderingen.

**XVI - 9b. — VERPLICHTINGEN VAN DE VENNOOTSCHAPPEN¹ EN DE EENMANZAKEN
BIJ DE KREDIETINSTELLINGEN VAN DE OVERHEIDSSECTOR**

(uitstaande bedragen in miljarden franken)

| Einde periode | Obligaties uitgegeven door | | Kredieten | | | | | p.m. Kredieten aan het buitenland | |
|------------------------------------|---------------------------------|-----------------------|------------------------------------|----------------------------|----------------------|--------------------------------|------------------|-----------------------------------|------------------|
| | Overheidsbedrijven ² | Privé-vennootschappen | Investeringskredieten ³ | Discontoen acceptkredieten | Overige ⁴ | Totaal (6) - (3) tot (5) | waarvan | Totaal | waarvan |
| | | | | | | | Vreemde valuta's | | Vreemde valuta's |
| (1) | (2) | (3) | (4) | (5) | (6) - (3) tot (5) | (7) | (8) | (9) | |
| 1984 | 44,9 | 8,5 | 357,1 | 0,5 | 44,6 | 402,3 | 1,2 | 8,5 | 6,0 |
| 1985 | 44,0 | 9,1 | 371,8 | 0,7 | 53,5 | 426,0 | 9,7 | 9,5 | 5,5 |
| 1986 | 43,8 | 7,8 | 374,3 | 0,9 | 57,4 | 432,6 | 4,9 | 13,1 | 8,3 |
| 1987 | 39,8 | 5,6 | 399,9 | 1,0 | 65,4 | 466,3 | 6,4 | 18,9 | 13,5 |
| 1988 | 34,0 | 4,8 | 422,0 | 1,3 | 83,5 | 506,9 | 10,4 | 19,3 | 13,4 |
| 1989 | 30,9 | 4,3 | 451,5 | 1,0 | 109,9 | 562,4 | 19,2 | 32,8 | 25,2 |
| 1990 | 23,8 | 3,8 | 502,1 | 1,1 | 128,1 | 631,3 | 20,3 | 36,3 | 27,5 |
| 1991 | 25,4 | 1,9 | 535,9 | 1,4 | 150,3 | 687,6 | 22,9 | 28,4 | 24,6 |
| 1992 | 18,4 | 3,7 | 574,0 | 2,1 | 162,1 | 738,2 | 28,1 | 34,7 | 31,9 |
| 1990 3 ^e kwartaal | 30,5 | 4,0 | 494,3 | 1,1 | 107,2 | 602,6 | 19,2 | 42,3 | 31,8 |
| 4 ^e kwartaal | 23,8 | 3,8 | 502,1 | 1,1 | 128,1 | 631,3 | 20,3 | 36,3 | 27,5 |
| 1991 1 ^e kwartaal | 24,5 | 3,7 | 500,7 | 1,5 | 138,0 | 640,2 | 22,4 | 36,6 | 30,9 |
| 2 ^e kwartaal | 25,3 | 1,9 | 514,7 | 1,3 | 144,4 | 660,4 | 32,4 | 40,3 | 28,2 |
| 3 ^e kwartaal | 25,8 | 1,8 | 526,7 | 1,4 | 147,7 | 675,8 | 26,6 | 37,5 | 28,6 |
| 4 ^e kwartaal | 25,4 | 1,9 | 535,9 | 1,4 | 150,3 | 687,6 | 22,9 | 28,4 | 24,6 |
| 1992 1 ^e kwartaal | 25,3 | 1,8 | 540,1 | 1,4 | 157,3 | 698,8 | 25,1 | 29,1 | 25,1 |
| 2 ^e kwartaal | 19,9 | 1,6 | 560,8 | 1,5 | 153,1 | 715,4 | 28,0 | 28,5 | 24,9 |
| 3 ^e kwartaal | 19,5 | 1,5 | 570,7 | 2,0 | 158,1 | 730,8 | 24,9 | 31,7 | 27,4 |
| 4 ^e kwartaal | 18,4 | 3,7 | 574,0 | 2,1 | 162,1 | 738,2 | 28,1 | 34,7 | 31,9 |

¹ Overheidsbedrijven en privé-vennootschappen die geen banken of spaarbanken zijn, noch ondernemingen waarop hoofdstuk I van de Wet van 10 juni 1964 van toepassing is.

² Met inbegrip van de certificaten voor ten hoogste 1 jaar.

³ Met inbegrip van financieringshuur.

⁴ Voornamelijk voorschotten.

XVI - 10. — VERPLICHTINGEN VAN DE VENNOOTSCHAPPEN¹ TEGENOVER HET BUITENLAND

(veranderingen in miljarden franken)

| Periode | Directe investeringen in België | | Andere verwervingen van Belgische aandelen door het buitenland | Verwerving van Belgische obligaties door het buitenland | | Verwerving van gebouwen door het buitenland | Overige verplichtingen | Totaal | waarvan ³ : | |
|------------------------------------|--|----------|--|---|-----------------------|---|------------------------|--------|------------------------|-------------------------------|
| | Oprichting en uitbreiding van vennootschappen, participatievorming | Leningen | | Overheidsbedrijven ² | Privé-vennootschappen | | | | Belgische franken | Vreemde valuta's ⁴ |
| | | | | | | | | | | |
| 1985 | 27,8 | 13,8 | 12,1 | - 5,8 | 2,1 | 3,9 | 15,3 | 69,2 | 11,1 | - 0,7 |
| 1986 | 23,5 | - 10,5 | 28,8 | - 4,9 | 0,6 | 2,6 | 13,9 | 54,0 | 35,3 | - 9,1 |
| 1987 | 58,2 | 11,0 | 23,8 | - 6,3 | 7,5 | 0,2 | 21,6 | 116,0 | 37,4 | - 6,7 |
| 1988 | 115,8 | 40,4 | 17,9 | - 0,2 | 2,4 | 2,9 | 14,3 | 193,5 | 37,6 | - 7,1 |
| 1989 | 128,8 | 95,8 | 30,6 | - 10,1 | 0,0 | 11,9 | 58,0 | 315,0 | 48,3 | 0,2 |
| 1990 | 130,1 | 92,2 | 28,1 | - 10,1 | 3,0 | 14,9 | 30,5 | 288,7 | 46,7 | - 1,9 |
| 1991 | 196,2 | 88,6 | 18,9 | - 3,1 | 9,0 | 12,7 | 28,3 | 350,6 | 37,4 | 5,5 |
| 1992 | 245,6 | 34,8 | 24,3 | 14,4 | 9,3 | 10,8 | 43,5 | 382,7 | 27,7 | 12,8 |
| 1990 4 ^e kwartaal | 27,6 | 52,6 | 9,0 | - 1,8 | 1,0 | 4,3 | - 23,6 | 69,1 | - 9,3 | - 10,8 |
| 1991 1 ^e kwartaal | 36,8 | 29,5 | 0,5 | - 1,9 | 1,5 | 3,9 | 21,3 | 91,6 | 18,3 | - 2,9 |
| 2 ^e kwartaal | 66,7 | 22,1 | 6,3 | - 0,2 | 4,7 | 2,6 | 25,2 | 127,4 | 28,7 | 1,3 |
| 3 ^e kwartaal | 21,7 | 4,8 | 8,2 | - 0,1 | 2,8 | 4,0 | - 10,8 | 30,6 | - 12,7 | 3,3 |
| 4 ^e kwartaal | 71,0 | 32,2 | 3,9 | - 0,9 | 0,0 | 2,2 | - 7,4 | 101,0 | 3,1 | 3,8 |
| 1992 1 ^e kwartaal | 46,4 | 5,4 | 2,9 | 1,9 | 0,1 | 4,2 | 9,5 | 70,4 | 6,6 | 1,0 |
| 2 ^e kwartaal | 35,3 | 73,7 | 9,0 | 15,2 | - 2,5 | 2,7 | 2,7 | 136,1 | 11,5 | 16,5 |
| 3 ^e kwartaal | 60,9 | 0,6 | 3,1 | - 1,0 | 7,6 | 1,5 | 15,1 | 87,8 | 11,4 | 3,2 |
| 4 ^e kwartaal | 103,0 | - 44,9 | 9,3 | - 1,7 | 4,1 | 2,4 | 16,2 | 88,4 | - 1,8 | - 7,9 |

¹ Overheidsbedrijven en privé-vennootschappen die geen banken of spaarbanken zijn, noch ondernemingen waarop hoofdstuk I van de Wet van 10 juni 1964 van toepassing is.

² Met inbegrip van de certificaten voor ten hoogste 1 jaar.

³ Het saldo betreft de verplichtingen tegenover het buitenland waarvan de indeling in Belgische franken en vreemde valuta's niet bekend is of geen zin heeft.

⁴ Na uitschakeling van de louter boekhoudkundige invloed van wisselkoersveranderingen.

XVI - 11. — DISCONTO-, VOORSCHOTTEN- EN ACCEPTKREDIETEN¹ BIJ HUN OORSPRONG VERLEEND DOOR DE BANKEN, DE ALGEMENE SPAAR- EN LIJFRETEKAS, DE NATIONALE MAATSCHAPPIJ VOOR KREDIET AAN DE NIJVERHEID EN DE NATIONALE KAS VOOR BEROEPSKREDIET² AAN DE BEDRIJVEN EN DE PARTICULIEREN EN AAN HET BUITENLAND

1. Kredieten van een miljoen frank of meer waarvan de begunstigde³ een Belgische ingezetene is

Indeling naar de bedrijfstak van de begunstigde

(uitstaande bedragen in miljarden franken)

| Einde periode | Toegekende bedragen | | | | Opgenomen bedragen | | | |
|---|---------------------|----------------|----------------|----------------|--------------------|----------------|----------------|----------------|
| | 1989 | 1990 | 1991 | 1992 | 1989 | 1990 | 1991 | 1992 |
| Landbouw en groothandel in landbouwprodukten | 103,2 | 106,0 | 110,8 | 114,5 | 70,0 | 73,9 | 80,1 | 85,0 |
| Extractieve nijverheid en groothandel in produkten van deze nijverheidstak | 51,7 | 49,0 | 44,8 | 30,0 | 17,1 | 13,2 | 13,2 | 13,1 |
| Verwerkende nijverheid en groothandel in produkten van deze nijverheidstak : | | | | | | | | |
| Levensmiddelen, drank en tabak | 262,2 | 276,9 | 282,2 | 287,0 | 129,0 | 139,1 | 140,9 | 149,0 |
| Textiel, kleding en leder | 146,5 | 156,2 | 157,0 | 154,6 | 82,9 | 89,9 | 94,6 | 96,4 |
| Scheikundige nijverheid ⁴ | 374,8 | 375,8 | 357,6 | 342,0 | 130,7 | 147,5 | 144,9 | 135,4 |
| Basismetalaalnijverheid | 168,0 | 172,3 | 176,9 | 171,0 | 70,4 | 63,9 | 77,5 | 81,1 |
| Metaalverwerkende nijverheid | 577,2 | 537,8 | 569,4 | 588,9 | 261,6 | 242,2 | 263,5 | 278,0 |
| Niet-metaalhoudende minerale produkten en hout | 172,0 | 177,2 | 184,4 | 194,7 | 101,3 | 96,9 | 104,2 | 112,6 |
| Papier, karton en drukwerk | 95,6 | 104,1 | 114,0 | 119,1 | 55,9 | 59,5 | 64,3 | 64,0 |
| Aardolie | 133,1 | 135,0 | 125,0 | 128,3 | 22,3 | 30,6 | 18,3 | 16,8 |
| Diamant en goudsmidwerk | 61,5 | 56,7 | 67,3 | 75,3 | 36,2 | 38,5 | 45,0 | 50,4 |
| Overige | 4,7 | 4,8 | 5,4 | 5,1 | 2,5 | 3,4 | 3,8 | 3,5 |
| Bouwnijverheid en vastgoedtransacties, werken van burgerlijke bouwkunde | 216,7 | 273,9 | 302,8 | 348,2 | 137,5 | 179,1 | 215,0 | 251,4 |
| Productie en distributie van energie en water | 156,5 | 137,3 | 119,5 | 111,7 | 91,8 | 78,3 | 78,4 | 68,4 |
| Overige diensten : | | | | | | | | |
| Niet-gespecialiseerde groothandel | 183,0 | 184,5 | 189,9 | 198,7 | 106,3 | 109,4 | 110,7 | 111,3 |
| Kleinhandel | 237,8 | 258,4 | 280,8 | 296,4 | 166,4 | 176,9 | 200,6 | 221,6 |
| Vervoer, bewaargeving en communicatie | 282,5 | 346,5 | 351,8 | 330,4 | 177,8 | 235,5 | 242,2 | 244,2 |
| Financiële diensten ⁵ | 491,9 | 512,7 | 503,0 | 524,3 | 215,7 | 204,8 | 230,4 | 263,7 |
| Overige diensten aan de bedrijven ⁶ | 206,8 | 331,2 | 336,9 | 372,8 | 124,8 | 209,4 | 206,5 | 230,3 |
| Overige diensten aan de particulieren ⁷ | 228,9 | 305,1 | 341,8 | 403,5 | 231,8 | 256,9 | 290,9 | 344,2 |
| Totaal ... | 4.205,1 | 4.501,4 | 4.621,3 | 4.796,5 | 2.232,0 | 2.448,9 | 2.625,0 | 2.820,4 |

¹ Inclusief die welke bij uitstek investeringen in vaste kapitaalgoederen financieren.

² Exclusief de kredieten die de NKBK verleent via de door haar erkende kredietinstellingen.

³ Wordt als dusdanig beschouwd, het bedrijf of de particulier die de kredietopening verkregen heeft en derhalve het initiatief van het gebruik ervan heeft, een initiatief dat hij kan uitoefenen ofwel door zelf schulden aan te gaan tegenover de financiële instelling, ofwel door haar handelsvorderingen af te staan die hij op derden bezit. De begunstigde bedrijven omvatten de overheidsbedrijven, maar niet de financiële instellingen.

⁴ Inclusief de plasteeknijverheid, de rubbernijverheid, de cokes- en agglomeratenfabrieken.

⁵ O.m. kredieten aan de portefeuille- en financieringsmaatschappijen.

⁶ O.m. factoring-, financieringshuur- en reclamebedrijven alsmede studie- en organisatiebureaus.

⁷ O.m. leningen en kredieten aan instellingen voor geneeskundige verzorging, voor vrijetijdsbesteding, aan de leden van vrije beroepen, aan loon- en weddetrekkenden, met uitzondering evenwel van de door de ASLK aan de laatstgenoemde verleende hypothecaire kredieten.

XVI - 11. — DISCONTO-, VOORSCHOTTEN- EN ACCEPTKREDIETEN BIJ HUN OORSPRONG VERLEEND DOOR DE BANKEN, DE ALGEMENE SPAAR- EN LIJFRENTOKAS, DE NATIONALE MAATSCHAPPIJ VOOR KREDIET AAN DE NIJVERHEID EN DE NATIONALE KAS VOOR BEROEPSKREDIET AAN DE BEDRIJVEN EN DE PARTICULIEREN EN AAN HET BUITENLAND

2. Kredieten van een miljoen frank of meer waarvan de begunstigde¹ een niet-ingezetene is

Indeling naar de geografische zone waar de begunstigde gevestigd is

(uitstaande bedragen in miljarden franken)

| Einde periode | Toegekende bedragen | | | | Opgenomen bedragen | | | |
|--|---------------------|----------------|----------------|----------------|--------------------|--------------|--------------|--------------|
| | 1989 | 1990 | 1991 | 1992 | 1989 | 1990 | 1991 | 1992 |
| Europese Economische Gemeenschap | 1.182,4 | 1.240,4 | 1.362,4 | 1.333,6 | 398,7 | 460,8 | 502,9 | 475,5 |
| Verenigd Koninkrijk | 548,5 | 538,9 | 617,9 | 616,1 | 120,7 | 102,7 | 110,6 | 116,9 |
| Duitsland | 120,9 | 152,7 | 161,0 | 123,3 | 46,5 | 62,8 | 87,8 | 52,0 |
| Frankrijk | 79,7 | 98,4 | 107,4 | 119,8 | 34,8 | 42,9 | 43,3 | 52,2 |
| Nederland | 140,7 | 159,5 | 162,2 | 166,0 | 50,1 | 72,5 | 78,1 | 77,1 |
| Italië | 77,0 | 86,8 | 107,6 | 90,7 | 36,3 | 50,0 | 63,1 | 67,0 |
| Luxemburg | 66,4 | 54,0 | 56,4 | 65,1 | 14,3 | 15,0 | 29,7 | 14,2 |
| Denemarken | 25,3 | 27,4 | 29,8 | 10,7 | 8,7 | 22,0 | 9,5 | 6,4 |
| Ierland | 3,2 | 11,5 | 12,9 | 19,9 | 1,1 | 6,8 | 6,1 | 13,6 |
| Griekenland | 4,2 | 3,3 | 4,0 | 8,9 | 2,9 | 2,5 | 2,7 | 4,1 |
| Spanje | 82,8 | 78,0 | 67,6 | 71,0 | 63,5 | 64,9 | 51,8 | 46,4 |
| Portugal | 33,7 | 29,9 | 35,6 | 42,1 | 19,8 | 18,6 | 20,2 | 25,6 |
| Overige Europese landen | 139,3 | 106,4 | 98,3 | 129,4 | 50,5 | 47,6 | 47,4 | 72,8 |
| waarvan : Zwitserland | 80,6 | 58,6 | 46,7 | 50,6 | 21,1 | 22,4 | 17,8 | 21,4 |
| Noorwegen | 5,0 | 5,2 | 5,8 | 7,3 | 2,2 | 1,9 | 4,1 | 4,5 |
| Zweden | 17,5 | 11,5 | 14,4 | 36,7 | 8,4 | 6,3 | 7,4 | 27,2 |
| Verenigde Staten en Canada | 449,8 | 397,7 | 409,2 | 442,4 | 118,0 | 132,0 | 142,2 | 155,0 |
| Aardolie-exporterende landen | 61,4 | 49,1 | 65,3 | 72,2 | 41,7 | 34,2 | 40,8 | 47,5 |
| Overige landen van het westelijk halfrond | 165,2 | 153,7 | 129,7 | 148,4 | 86,2 | 74,1 | 64,4 | 69,6 |
| waarvan : Brazilië | 36,0 | 23,8 | 20,0 | 29,7 | 14,9 | 9,2 | 9,1 | 10,2 |
| Mexico | 25,9 | 23,1 | 21,3 | 21,6 | 20,9 | 15,1 | 15,3 | 17,1 |
| Overige Afrikaanse landen | 53,4 | 48,4 | 39,5 | 35,6 | 36,2 | 32,3 | 24,5 | 26,4 |
| waarvan : Zuid-Afrika | 4,0 | 2,7 | 1,8 | 1,7 | 3,3 | 1,9 | 1,3 | 1,0 |
| Zaire | 24,1 | 26,0 | 19,2 | 16,0 | 14,7 | 15,0 | 10,7 | 12,4 |
| Australië en Nieuw-Zeeland | 111,1 | 65,6 | 31,7 | 31,6 | 72,2 | 45,7 | 11,7 | 8,1 |
| Overige Aziatische landen | 162,9 | 128,0 | 132,7 | 142,8 | 78,5 | 49,9 | 46,3 | 58,4 |
| waarvan : Japan | 47,3 | 16,7 | 14,3 | 14,5 | 28,3 | 6,7 | 6,0 | 7,0 |
| Totaal ... | 2.325,5 | 2.189,3 | 2.268,8 | 2.336,0 | 882,0 | 876,6 | 880,2 | 913,3 |

¹ Wordt als dusdanig beschouwd, degene die de kredietopening verkregen heeft en derhalve het initiatief van het gebruik ervan bezit, een initiatief dat hij kan uitoefenen

door zelf schulden aan te gaan tegenover de financiële instelling of door haar handelsvorderingen af te staan die hij op derden bezit.

XVII. — KAPITAALMARKT

1. — OBLIGATIES IN BELGISCHE FRANKEN VOOR MEER DAN EEN JAAR, UITGEGEVEN DOOR DE OVERHEID

(miljarden franken)

| | Nationale overheid | | Gemeenschappen en Gewesten | Overige nationale, communautaire of regionale administraties ¹ | Lokale overheid | Sociale verzekering | Totaal | waarvan : |
|--|---------------------|---------|----------------------------|---|-----------------|---------------------|---------|--------------------------------------|
| | Lineaire obligaties | Overige | | | | | | Niet door elke belegger verkrijgbaar |
| A. — Bruto-uitgiften | | | | | | | | |
| 1985 | 0,0 | 720,0 | 0,0 | 42,6 | 40,0 | 2,2 | 804,8 | 139,3 |
| 1986 | 0,0 | 400,9 | 0,0 | 47,1 | 20,0 | 0,0 | 468,0 | 93,3 |
| 1987 | 0,0 | 637,2 | 0,0 | 72,7 | 22,6 | 9,5 | 742,0 | 176,6 |
| 1988 | 0,0 | 674,3 | 0,0 | 35,3 | 26,2 | 14,2 | 750,0 | 92,8 |
| 1989 | 81,8 | 523,5 | 0,0 | 18,9 | 5,6 | 0,0 | 629,8 | 84,4 |
| 1990 | 273,0 | 276,6 | 0,0 | 46,3 | 15,0 | 0,0 | 610,9 | 94,4 |
| 1991 | 935,0 | 229,1 | 0,0 | 60,1 | 0,0 | 0,0 | 1.224,2 | 61,2 |
| 1992 | 962,6 | 144,5 | 6,0 | 44,6 | 25,0 | 27,0 | 1.209,7 | 102,7 |
| 1991 1 ^e kwartaal | 340,7 | 126,8 | 0,0 | 19,3 | 0,0 | 0,0 | 486,8 | 19,6 |
| 2 ^e kwartaal | 382,1 | 60,8 | 0,0 | 32,2 | 0,0 | 0,0 | 475,1 | 32,5 |
| 3 ^e kwartaal | 108,9 | 0,2 | 0,0 | 6,6 | 0,0 | 0,0 | 115,7 | 6,8 |
| 4 ^e kwartaal | 103,3 | 41,3 | 0,0 | 2,0 | 0,0 | 0,0 | 146,6 | 2,3 |
| 1992 1 ^e kwartaal | 153,6 | 62,0 | 0,0 | 11,0 | 0,0 | 11,0 | 237,6 | 22,0 |
| 2 ^e kwartaal | 203,0 | 58,5 | 0,0 | 12,9 | 25,0 | 0,0 | 299,4 | 38,0 |
| 3 ^e kwartaal | 118,4 | 0,0 | 0,0 | 9,5 | 0,0 | 0,0 | 127,9 | 9,5 |
| 4 ^e kwartaal | 487,6 | 24,0 | 6,0 | 11,2 | 0,0 | 16,0 | 544,8 | 33,2 |
| B. — Netto-uitgiften | | | | | | | | |
| 1985 | 0,0 | 474,0 | 0,0 | 159,9 | 36,5 | - 1,3 | 669,1 | 231,3 |
| 1986 | 0,0 | 178,2 | 0,0 | 44,9 | 12,9 | - 5,3 | 230,6 | 5,3 |
| 1987 | 0,0 | 293,5 | 0,0 | 84,8 | 2,4 | - 5,4 | 375,3 | 21,0 |
| 1988 | 0,0 | 379,4 | 0,0 | 56,5 | 24,3 | 7,4 | 467,6 | 24,5 |
| 1989 | 81,8 | 81,0 | 0,0 | 41,2 | - 2,7 | - 8,2 | 193,1 | 8,8 |
| 1990 | 273,0 | 34,5 | 0,0 | 82,7 | 13,1 | - 10,3 | 392,9 | 39,3 |
| 1991 | 935,0 | - 419,6 | 0,0 | 43,4 | - 41,8 | - 7,0 | 510,0 | - 45,9 |
| 1992 | 962,6 | - 426,8 | 6,0 | 51,1 | 22,6 | 21,0 | 636,5 | 46,1 |
| 1991 1 ^e kwartaal | 340,7 | - 252,2 | 0,0 | 22,5 | 0,4 | - 4,5 | 106,9 | - 41,6 |
| 2 ^e kwartaal | 382,1 | - 190,7 | 0,0 | 17,3 | - 0,1 | 0,0 | 208,6 | 17,2 |
| 3 ^e kwartaal | 108,9 | - 5,1 | 0,0 | 2,1 | - 40,0 | - 1,4 | 64,5 | - 8,9 |
| 4 ^e kwartaal | 103,3 | 28,4 | 0,0 | 1,4 | - 2,2 | - 1,0 | 129,9 | - 12,6 |
| 1992 1 ^e kwartaal | 153,6 | - 48,6 | 0,0 | 7,5 | 0,0 | 6,4 | 118,9 | 107,8 |
| 2 ^e kwartaal | 203,0 | - 129,0 | 0,0 | 8,8 | 25,0 | 0,0 | 107,8 | 26,3 |
| 3 ^e kwartaal | 118,4 | - 51,8 | 0,0 | 11,4 | 0,0 | - 1,4 | 76,6 | - 1,4 |
| 4 ^e kwartaal | 487,6 | - 197,4 | 6,0 | 23,3 | - 2,4 | 16,0 | 333,1 | 17,2 |
| C. — Uitstaand bedrag per einde periode² | | | | | | | | |
| 1983 | 0,0 | 1.845,3 | 0,0 | 96,2 | 48,6 | 54,0 | 2.044,1 | 279,4 |
| 1984 | 0,0 | 2.082,3 | 0,0 | 130,5 | 77,1 | 51,8 | 2.341,7 | 400,0 |
| 1985 | 0,0 | 2.689,2 | 0,0 | 157,5 | 113,6 | 50,6 | 3.010,8 | 631,4 |
| 1986 | 0,0 | 2.873,9 | 0,0 | 195,8 | 126,5 | 45,2 | 3.241,4 | 636,7 |
| 1987 | 0,0 | 3.200,5 | 0,0 | 251,3 | 128,9 | 39,8 | 3.620,5 | 661,5 |
| 1988 | 0,0 | 3.615,1 | 0,0 | 272,6 | 153,2 | 47,2 | 4.088,1 | 686,1 |
| 1989 | 81,8 | 3.745,3 | 0,0 | 264,6 | 150,5 | 38,9 | 4.281,2 | 694,8 |
| 1990 | 354,8 | 3.831,8 | 0,0 | 310,3 | 148,6 | 28,6 | 4.674,2 | 734,0 |
| 1991 Maart | 695,5 | 3.584,2 | 0,0 | 328,2 | 149,1 | 24,1 | 4.781,1 | 557,9 |
| Juni | 1.077,6 | 3.393,5 | 0,0 | 345,6 | 149,0 | 24,1 | 4.989,7 | 575,1 |
| September | 1.186,5 | 3.388,5 | 0,0 | 347,7 | 109,0 | 22,7 | 5.054,3 | 566,3 |
| December | 1.289,8 | 3.416,8 | 0,0 | 349,1 | 106,8 | 21,7 | 5.184,2 | 553,7 |
| 1992 Maart | 1.443,3 | 3.368,4 | 0,0 | 356,6 | 106,8 | 28,1 | 5.303,1 | 557,7 |
| Juni | 1.646,4 | 3.242,7 | 0,0 | 361,9 | 131,8 | 28,1 | 5.410,9 | 584,0 |
| September | 1.764,7 | 3.197,1 | 0,0 | 367,2 | 131,8 | 26,6 | 5.487,5 | 582,6 |
| December | 2.252,3 | 3.043,3 | 6,0 | 372,0 | 104,4 | 42,6 | 5.820,6 | 599,8 |

¹ Bevat de door de andere sectoren uitgegeven schulden, waarvan de last, wat kapitaal en interesten betreft, voor rekening is van de nationale, communautaire of regionale overheid.

² De wijziging van het uitstaande bedrag stemt niet noodzakelijkerwijs overeen met het volume van de netto-uitgiften tijdens die periode wegens de overname, door de nationale overheid, van schulden van andere overheden.

**XVII - 2. — OBLIGATIES EN KASBONS IN BELGISCHE FRANKEN VOOR MEER DAN EEN JAAR
PER EMISSIESECTOR¹**

(miljarden franken)

| | Overheid ² | Banken | Spaar- banken | Kredietinstellingen van de overheidssector | | Overige financiële instellingen | Overheids- bedrijven | Privé- vennoot- schappen | Niet- ingeze- tenen | Totaal | waarvan : |
|---|-----------------------|--------|------------------|---|---------|---------------------------------------|-------------------------|--------------------------------|---------------------------|---------|---|
| | | | | Door- lopend uitgegeven | Overige | | | | | | Niet door elke belegger verkrijgbaar |
| A. — Netto-uitgiften | | | | | | | | | | | |
| 1984 | 297,6 | 36,0 | 26,2 | 85,3 | - 14,1 | 2,9 | - 0,9 | 5,1 | 15,6 | 453,7 | 108,9 |
| 1985 | 669,1 | 38,3 | 34,3 | 102,8 | - 6,8 | -13,4 | - 11,6 | - 1,2 | 45,5 | 857,0 | 216,5 |
| 1986 | 230,6 | 9,3 | 0,4 | 24,5 | - 6,5 | -18,0 | 4,0 | - 13,3 | 61,7 | 292,7 | - 27,3 |
| 1987 | 375,3 | 7,8 | 4,2 | 36,9 | - 15,1 | -27,4 | - 10,4 | - 22,6 | 57,6 | 406,3 | 35,8 |
| 1988 | 467,6 | 9,7 | 22,4 | 62,0 | - 0,8 | -11,1 | - 28,6 | 16,2 | 9,6 | 546,9 | 19,0 |
| 1989 | 193,1 | 54,1 | - 49,1 | - 2,2 | - 32,0 | - 2,3 | - 8,2 | 13,3 | 40,9 | 207,6 | 30,6 |
| 1990 | 392,9 | 121,2 | 77,5 | 160,7 | - 16,9 | -32,9 | - 10,3 | - 7,9 | 98,2 | 782,4 | 54,2 |
| 1991 | 510,0 | 106,3 | 51,2 | 102,6 | - 0,1 | -24,2 | - 2,3 | 7,5 | 96,6 | 847,6 | -159,8 |
| 1992 | 636,5 | 105,1 | 38,9 | 91,3 | - 2,0 | - 9,4 | - 7,5 | 3,8 | 116,6 | 973,3 | 91,6 |
| 1991 1 ^e kwartaal .. | 106,9 | 58,9 | 28,4 | 59,6 | 0,0 | - 2,7 | - 1,5 | 3,2 | 15,2 | 268,0 | -180,4 |
| 2 ^e kwartaal .. | 208,6 | 29,2 | 7,3 | 10,4 | 0,0 | -20,9 | - 0,6 | 2,6 | 25,7 | 262,4 | 11,6 |
| 3 ^e kwartaal .. | 64,5 | 17,7 | 7,4 | 12,5 | 0,3 | - 4,6 | - 1,1 | 0,6 | 21,9 | 119,2 | - 14,5 |
| 4 ^e kwartaal .. | 129,9 | 0,4 | 8,1 | 20,1 | - 0,4 | 3,9 | 1,0 | 1,2 | 33,7 | 197,9 | - 15,6 |
| 1992 1 ^e kwartaal .. | 118,9 | 45,1 | 19,9 | 33,3 | 0,1 | - 1,8 | - 3,5 | 0,1 | 18,5 | 230,5 | - 3,3 |
| 2 ^e kwartaal .. | 107,8 | 24,0 | 3,9 | 14,8 | - 2,0 | - 5,3 | - 5,9 | 1,0 | 30,5 | 168,9 | 16,7 |
| 3 ^e kwartaal .. | 76,6 | 19,4 | 7,7 | 20,8 | 0,0 | - 5,9 | 0,3 | 1,5 | 8,9 | 129,4 | - 0,9 |
| 4 ^e kwartaal .. | 333,1 | 16,7 | 7,4 | 22,4 | - 0,1 | 3,5 | 1,6 | 1,2 | 58,7 | 444,5 | 79,1 |
| B. — Uitstaande bedragen per einde periode | | | | | | | | | | | |
| 1983 | 2.044,1 | 349,5 | 310,3 | 992,2 | 94,4 | 219,7 | 177,8 | 186,6 | 108,7 | 4.483,2 | 486,6 |
| 1984 | 2.341,7 | 385,5 | 336,5 | 1.077,5 | 80,3 | 222,5 | 176,9 | 191,7 | 124,3 | 4.936,9 | 604,0 |
| 1985 | 3.010,8 | 423,8 | 370,8 | 1.180,3 | 73,5 | 209,1 | 165,3 | 190,4 | 169,9 | 5.793,9 | 820,6 |
| 1986 | 3.241,4 | 433,1 | 371,2 | 1.204,8 | 67,0 | 191,1 | 169,4 | 177,1 | 231,6 | 6.086,6 | 811,4 |
| 1987 | 3.620,5 | 440,9 | 375,4 | 1.241,7 | 51,9 | 163,6 | 159,0 | 154,5 | 289,2 | 6.496,7 | 811,9 |
| 1988 | 4.088,1 | 450,6 | 397,8 | 1.303,7 | 51,1 | 152,5 | 130,4 | 170,7 | 298,8 | 7.043,6 | 819,0 |
| 1989 | 4.281,2 | 504,7 | 348,7 | 1.301,5 | 19,1 | 150,2 | 122,1 | 184,0 | 339,7 | 7.251,2 | 828,9 |
| 1990 | 4.674,2 | 625,9 | 426,1 | 1.462,2 | 2,2 | 117,3 | 111,8 | 176,1 | 437,9 | 8.033,6 | 876,9 |
| 1991 Maart | 4.781,1 | 684,8 | 454,5 | 1.521,8 | 2,2 | 114,7 | 110,3 | 179,2 | 453,1 | 8.301,7 | 695,2 |
| Juni | 4.989,7 | 714,0 | 461,8 | 1.532,2 | 2,2 | 93,8 | 109,7 | 181,8 | 478,8 | 8.564,1 | 703,8 |
| September ... | 5.054,3 | 731,8 | 469,2 | 1.544,7 | 2,5 | 89,2 | 108,6 | 182,4 | 500,7 | 8.683,4 | 687,6 |
| December ... | 5.184,2 | 732,2 | 477,3 | 1.564,8 | 2,1 | 93,1 | 109,5 | 183,6 | 534,4 | 8.881,2 | 698,5 |
| 1992 Maart | 5.303,1 | 777,2 | 497,2 | 1.598,1 | 2,2 | 91,3 | 106,0 | 183,7 | 552,9 | 9.111,7 | 694,3 |
| Juni | 5.410,9 | 801,2 | 501,1 | 1.612,9 | 0,2 | 86,0 | 100,1 | 184,8 | 583,4 | 9.280,6 | 708,3 |
| September ... | 5.487,5 | 820,7 | 508,8 | 1.633,7 | 0,2 | 80,1 | 100,5 | 186,3 | 592,3 | 9.410,1 | 707,4 |
| December ... | 5.820,6 | 837,3 | 516,2 | 1.656,1 | 0,1 | 83,7 | 102,1 | 187,5 | 651,0 | 9.854,6 | 786,5 |

¹ Inclusief, voor zover zij konden worden opgetekend, de obligaties in Luxemburgse franken.

² Zie tabel XVII-1.

**XVII - 3. — OBLIGATIES EN KASBONS IN BELGISCHE FRANKEN VOOR MEER DAN EEN JAAR :
NETTO-UITGIFTEN EN -VERWERVINGEN DOOR DE PARTICULIEREN
EN DE VENNOOTSCHAPPEN ¹**

(miljarden franken)

| Emittenten | Overheid | | Kredietinstellingen | | Overige ingezetenen | | Niet-ingezetenen | | Totaal | |
|------------------------------------|----------|----------------------------------|---------------------|----------------------------------|---------------------|----------------------------------|------------------|----------------------------------|--------|----------------------------------|
| | Totaal | Particulieren en vennootschappen | Totaal | Particulieren en vennootschappen | Totaal | Particulieren en vennootschappen | Totaal | Particulieren en vennootschappen | Totaal | Particulieren en vennootschappen |
| 1984 | 297,6 | 48,2 | 133,4 | 129,8 | 7,1 | - 0,2 | 15,6 | 4,2 | 453,7 | 182,1 |
| 1985 | 669,1 | 93,4 | 168,6 | 158,3 | -26,3 | -15,3 | 45,5 | 31,3 | 857,0 | 267,7 |
| 1986 | 230,6 | 37,8 | 27,7 | 27,4 | -27,3 | -16,8 | 61,7 | 27,3 | 292,7 | 75,8 |
| 1987 | 375,3 | 93,6 | 33,8 | 38,0 | -60,4 | -24,5 | 57,6 | 25,5 | 406,3 | 132,7 |
| 1988 | 467,6 | 178,2 | 93,3 | 92,1 | -23,6 | - 1,8 | 9,6 | 0,3 | 546,9 | 268,8 |
| 1989 | 193,1 | 53,0 | - 29,2 | - 9,5 | 2,8 | 16,0 | 40,9 | 40,0 | 207,6 | 99,5 |
| 1990 | 392,9 | 192,1 | 342,4 | 355,0 | -51,1 | 6,7 | 98,2 | 88,8 | 782,4 | 642,8 |
| 1991 | 510,0 | 156,6 | 260,0 | 250,9 | -19,0 | - 2,6 | 96,6 | 111,7 | 847,6 | 516,6 |
| 1992 | 636,5 | 207,2 | 233,3 | 152,5 | -13,1 | - 6,2 | 116,6 | 121,1 | 973,3 | 474,6 |
| 1991 1 ^e kwartaal | 106,9 | 31,2 | 146,9 | 139,0 | - 1,1 | 12,5 | 15,2 | 14,4 | 268,0 | 197,1 |
| 2 ^e kwartaal | 208,6 | 48,9 | 46,9 | 40,8 | -18,9 | - 7,2 | 25,7 | 29,5 | 262,4 | 112,0 |
| 3 ^e kwartaal | 64,5 | 20,8 | 37,9 | 36,4 | - 5,1 | - 5,5 | 21,9 | 30,7 | 119,2 | 82,4 |
| 4 ^e kwartaal | 129,9 | 55,7 | 28,2 | 34,7 | 6,1 | - 2,4 | 33,7 | 37,2 | 197,9 | 125,1 |
| 1992 1 ^e kwartaal | 118,9 | 43,7 | 98,3 | 91,7 | - 5,3 | - 3,7 | 18,5 | 14,1 | 230,5 | 145,8 |
| 2 ^e kwartaal | 107,8 | 51,7 | 40,7 | 39,5 | -10,1 | 4,7 | 30,5 | 33,7 | 168,9 | 129,7 |
| 3 ^e kwartaal | 76,6 | 43,8 | 47,9 | 23,2 | - 4,0 | - 8,7 | 8,9 | 11,5 | 129,4 | 69,8 |
| 4 ^e kwartaal | 333,1 | 68,0 | 46,4 | - 1,9 | 6,3 | 1,4 | 58,7 | 61,9 | 444,5 | 129,4 |

¹ Inclusief, voor zover zij konden worden opgetekend, de obligaties in Luxemburgse franken.

**XVII - 4. — OBLIGATIES EN KASBONS IN BELGISCHE FRANKEN VOOR MEER DAN EEN JAAR :
INDELING NAAR EMISSIE- EN HOUDERSECTOREN**

(miljarden franken)

| Emittenten | Houders | Overheid | Banken | Spaarbanken | Kredietinstellingen van de overheidssector | Overige financiële instellingen | NBB, Muntfonds, Rentfonds, HWI | Particulieren en vennootschappen | | Niet-ingezetenen | Totaal |
|--|---------|----------|---------|-------------|--|---------------------------------|--------------------------------|----------------------------------|----------------------------|------------------|---------|
| | | | | | | | | Totaal | waarvan : | | |
| | | | | | | | | | verzekeringsmaatschappijen | | |
| Uitstaande bedragen per 31 december 1991 | | | | | | | | | | | |
| Nationale overheid | | 153,6 | 1.142,1 | 557,4 | 790,9 | 0,2 | 68,8 | 1.570,3 | . | 423,3 | 4.706,6 |
| Gemeenschappen en Gewesten | | 0,0 | 0,0 | 0,0 | 0,0 | 0,0 | 0,0 | 0,0 | . | 0,0 | 0,0 |
| Overige nationale, communautaire of regionale administraties | | 2,3 | 151,3 | 74,1 | 91,7 | 0,0 | 0,5 | 24,4 | . | 4,7 | 349,1 |
| Lokale overheid | | 3,9 | 11,0 | 11,6 | 62,0 | 0,0 | 2,6 | 15,8 | . | 0,0 | 106,8 |
| Sociale verzekering | | 1,7 | 7,8 | 4,2 | 7,4 | 0,0 | 0,0 | 0,6 | . | 0,0 | 21,7 |
| Banken | | 0,4 | 0,8 | 2,5 | 0,7 | 0,0 | 0,0 | 709,4 | . | 18,5 | 732,2 |
| Spaarbanken | | 0,0 | 0,1 | 0,2 | 0,0 | 0,0 | 0,0 | 477,1 | . | 0,0 | 477,3 |
| Overige financiële instellingen | | 12,4 | 49,3 | 18,0 | 43,3 | 0,0 | 0,4 | 1.433,1 | . | 10,5 | 1.566,9 |
| Kredietinstellingen van de overheidssector | | 3,8 | 6,9 | 8,4 | 31,3 | 0,0 | 0,0 | 42,8 | . | 0,0 | 93,1 |
| Overheidsbedrijven | | 3,4 | 14,0 | 12,6 | 25,4 | 0,0 | 1,0 | 41,0 | . | 12,2 | 109,5 |
| Privé-vennootschappen | | 3,8 | 25,9 | 17,0 | 1,9 | 0,0 | 0,0 | 107,1 | . | 27,9 | 183,6 |
| Niet-ingezetenen | | 2,4 | 38,5 | 25,2 | 25,2 | 0,0 | 0,0 | 377,1 | . | 66,1 | 534,4 |
| Totaal ... | | 187,6 | 1.447,4 | 731,1 | 1.079,7 | 0,2 | 73,3 | 4.798,7 | . | 563,1 | 8.881,2 |
| Uitstaande bedragen per 31 december 1992 | | | | | | | | | | | |
| Nationale overheid | | 160,6 | 1.315,1 | 612,4 | 836,7 | 0,2 | 76,4 | 1.777,2 | . | 517,0 | 5.295,6 |
| Gemeenschappen en Gewesten | | 0,0 | 4,5 | 1,0 | 0,5 | 0,0 | 0,0 | 0,0 | . | 0,0 | 6,0 |
| Overige nationale, communautaire of regionale administraties | | 0,3 | 171,3 | 70,3 | 94,4 | 0,0 | 0,4 | 30,0 | . | 5,2 | 372,0 |
| Lokale overheid | | 4,0 | 0,5 | 14,8 | 75,2 | 0,0 | 2,6 | 6,6 | . | 0,5 | 104,4 |
| Sociale verzekering | | 2,2 | 12,7 | 4,6 | 18,7 | 0,0 | 0,0 | 4,5 | . | 0,0 | 42,6 |
| Banken | | 0,3 | 0,8 | 2,5 | 0,7 | 0,0 | 0,0 | 780,0 | . | 53,1 | 837,3 |
| Spaarbanken | | 0,0 | 0,1 | 0,3 | 0,0 | 0,0 | 0,0 | 515,8 | . | 0,0 | 516,2 |
| Kredietinstellingen van de overheidssector | | 12,1 | 48,9 | 14,8 | 94,0 | 0,0 | 0,1 | 1.476,3 | . | 10,0 | 1.656,2 |
| Overige financiële instellingen | | 3,5 | 6,6 | 4,5 | 26,1 | 0,0 | 0,0 | 43,1 | . | 0,0 | 83,7 |
| Overheidsbedrijven | | 3,2 | 11,7 | 11,1 | 18,4 | 0,0 | 0,8 | 40,0 | . | 16,9 | 102,1 |
| Privé-vennootschappen | | 3,8 | 20,6 | 20,6 | 3,7 | 0,0 | 0,0 | 101,6 | . | 37,2 | 187,5 |
| Niet-ingezetenen | | 2,4 | 36,8 | 20,7 | 22,1 | 0,0 | 0,0 | 498,2 | . | 70,9 | 651,0 |
| Totaal ... | | 192,4 | 1.629,7 | 777,7 | 1.190,4 | 0,2 | 80,4 | 5.273,2 | . | 710,6 | 9.854,6 |

XVII - 5. — HOUDERSCHAP VAN DE GEDEMATERIALISEERDE LINEAIRE OBLIGATIES¹

(miljarden franken)

| Einde periode | België | | | | | Luxemburg | | | | Buiten de BLEU | Totaal (11) = (5) + (9) + (10) |
|--------------------|----------------------------------|--|-------------------------|---------|----------------------|---------------------|--|---------|----------------------|----------------|---|
| | Kredietinstellingen ² | Overige financiële instellingen ³ | Overheidsadministraties | Overige | Totaal | Kredietinstellingen | Overige financiële instellingen ³ | Overige | Totaal | | |
| | (1) | (2) | (3) | (4) | (5) = (1) tot (4) | (6) | (7) | (8) | (9) = (6) tot (8) | | |
| 1991 Maart | 257,4 | 40,0 | 0,9 | 17,8 | 316,1 | 34,6 | 14,3 | 7,5 | 56,4 | 97,4 | 469,9 |
| April | 278,4 | 25,3 | 1,5 | 27,0 | 332,2 | 43,9 | 26,2 | 9,9 | 80,0 | 110,5 | 522,7 |
| Mei | 347,3 | 35,8 | 1,3 | 31,7 | 416,1 | 57,8 | 29,1 | 8,3 | 95,2 | 121,4 | 632,7 |
| Juni | 477,8 | 51,8 | 1,6 | 61,6 | 592,8 | 75,3 | 33,6 | 11,4 | 120,3 | 126,9 | 840,0 |
| Juli | 466,8 | 68,1 | 1,9 | 51,2 | 588,0 | 88,4 | 35,4 | 9,0 | 132,8 | 141,7 | 862,5 |
| Augustus | 506,4 | 75,9 | 1,9 | 51,6 | 635,8 | 91,1 | 42,8 | 9,2 | 143,1 | 145,9 | 924,8 |
| September ... | 499,1 | 88,4 | 2,0 | 52,0 | 641,4 | 97,8 | 44,8 | 9,6 | 152,2 | 161,8 | 955,5 |
| Oktober | 532,8 | 87,8 | 2,1 | 58,5 | 681,3 | 91,3 | 51,0 | 24,6 | 167,0 | 183,2 | 1.031,4 |
| November ... | 522,8 | 91,4 | 3,5 | 54,1 | 671,7 | 105,0 | 53,0 | 11,9 | 169,8 | 209,2 | 1.050,7 |
| December ... | 544,4 | 96,3 | 1,5 | 69,7 | 711,8 | 113,8 | 49,3 | 13,7 | 176,8 | 199,9 | 1.088,5 |
| 1992 Januari | 570,7 | 111,0 | 2,2 | 76,0 | 759,9 | 122,5 | 56,7 | 12,3 | 191,5 | 203,2 | 1.154,6 |
| Februari | 581,2 | 130,7 | 2,3 | 76,2 | 790,4 | 126,9 | 68,0 | 12,9 | 207,8 | 223,7 | 1.221,9 |
| Maart | 592,7 | 153,6 | 4,3 | 81,4 | 832,0 | 138,4 | 63,0 | 13,5 | 214,9 | 213,2 | 1.260,1 |
| April | 639,4 | 155,1 | 5,0 | 83,4 | 882,9 | 141,4 | 74,1 | 16,4 | 231,9 | 218,9 | 1.333,7 |
| Mei | 614,3 | 162,4 | 5,3 | 86,0 | 868,0 | 141,5 | 78,2 | 14,7 | 234,4 | 231,8 | 1.334,2 |
| Juni | 698,3 | 164,7 | 6,2 | 92,2 | 961,4 | 157,4 | 83,6 | 15,6 | 256,6 | 249,6 | 1.467,6 |
| Juli | 738,2 | 175,0 | 6,5 | 98,5 | 1.018,2 | 165,8 | 87,5 | 15,8 | 269,1 | 256,4 | 1.543,7 |
| Augustus | 729,7 | 175,5 | 6,8 | 103,3 | 1.015,3 | 172,5 | 89,6 | 16,2 | 278,3 | 273,0 | 1.566,6 |
| September ... | 753,8 | 187,3 | 7,4 | 107,0 | 1.055,5 | 169,2 | 88,4 | 20,4 | 278,0 | 291,6 | 1.625,1 |
| Oktober | 870,8 | 208,2 | 9,2 | 125,4 | 1.213,6 | 205,2 | 88,6 | 20,5 | 314,3 | 313,0 | 1.840,9 |
| November ... | 943,4 | 241,9 | 9,4 | 130,7 | 1.325,4 | 203,7 | 101,2 | 20,6 | 325,5 | 324,7 | 1.975,6 |
| December ... | 1.063,5 | 242,6 | 11,0 | 148,4 | 1.465,5 | 230,9 | 106,8 | 19,8 | 357,5 | 292,6 | 2.115,6 |
| 1993 Januari | 1.117,9 | 311,5 | 14,5 | 161,0 | 1.604,9 | 240,4 | 123,5 | 21,2 | 385,1 | 284,7 | 2.274,7 |
| Februari | 1.122,5 | 325,3 | 21,1 | 164,6 | 1.633,5 | 266,3 | 128,4 | 20,1 | 414,8 | 273,8 | 2.322,1 |
| Maart | 1.118,0 | 347,0 | 20,6 | 170,7 | 1.656,3 | 272,5 | 146,0 | 26,0 | 444,5 | 279,9 | 2.380,7 |
| April | 1.213,1 | 383,8 | 23,1 | 185,2 | 1.805,2 | 289,0 | 147,5 | 32,9 | 469,4 | 298,0 | 2.572,6 |
| Mei | 1.336,8 | 403,1 | 28,2 | 199,9 | 1.968,0 | 271,7 | 154,8 | 36,1 | 462,6 | 301,1 | 2.731,7 |

¹ Gegevens opgetekend op basis van het statistische overzicht dat de instellingen, als houders van gedematerialiseerde effectenrekeningen, maandelijks aan de Nationale Bank van België moeten toesturen (art. 49 van het K.B. van 23 januari 1991).

² Banken, spaarbanken en kredietinstellingen van de overheidssector.

³ Met inbegrip van de verzekeringsmaatschappijen en de instellingen voor collectieve belegging.

**XVII - 6. — OPENBARE UITGIFTEN, DOOR DE OVERHEIDSSECTOR, VAN IN BELGISCHE FRANKEN
LUIDENDE OBLIGATIES VOOR MEER DAN EEN JAAR¹**

| Openingsdatum van de intekening | | Emittenten | Nominale rentevoet (%) | Emissiekoers (%) | Looptijd | Uitgegeven bedrag ² (miljarden franken) | Rendement voor de houder ³ (%) | | |
|---------------------------------|-----------|------------|--|----------------------------|---------------------|--|---|----------------------|-------------------|
| Maand | Dag | | | | | | op de tussenvallende vervalddag | op de eindvervalddag | |
| 1985 | Januari | 15 | Belgische Staat 1985-93 | 11,50 | 99,75 | 8 jaar | 120,0 | — | 11,55 |
| | Maart | 11 | Wegenfonds 1985-93 | 11,50 | 99,75 | 8 jaar | 65,0 | — | 11,55 |
| | April | 29 | Belgische Staat 1985-93, 2 ^{de} reeks | 11,50 | 100,00 | 8 jaar | 153,5 | — | 11,50 |
| | April | 29 | Belgische Staat 1985-89-94 | 11,00 - 11,25 ⁴ | 99,75 | 4 of 9 jaar | 36,0 | 11,08 | 11,15 |
| | Juni | 17 | Hulpfonds tot financieel herstel van de Gemeenten 1985-93 | 11,00 | 100,75 | 8 jaar | 30,0 | — | 10,86 |
| | September | 2 | Belgische Staat 1985-94 | 10,75 | 100,00 | 8 jaar 6 m. | 119,0 | — | 10,77 |
| | November | 20 | Wegenfonds 1985-94 | 10,00 | 100,75 | 9 jaar | 85,0 | — | 9,87 |
| | | | | | | | 608,5 | | |
| 1986 | Januari | 31 | Belgische Staat 1986-94 | 9,75 | 99,75 | 8 jaar | 161,5 | — | 9,80 |
| | Maart | 17 | Wegenfonds 1986-94 | 9,50 | 101,00 | 8 jaar | 85,2 | — | 9,32 |
| | April | 30 | RTT 1986-94 | 7,25 | 99,25 | 8 jaar | 30,0 | — | 7,38 |
| | September | 15 | Belgische Staat 1986-94 | 7,60 | 99,25 | 8 jaar | 126,0 | — | 7,73 |
| | December | 15 | Belgische Staat 1987-93-97 | 7,75 | 99,00 | 6 of 10 jaar | 127,2 | 7,97 | 7,90 |
| | | | | | | | 529,9 | | |
| 1987 | Januari | 30 | Wegenfonds 1987-95 | 8,00 | 100,00 | 8 jaar | 89,3 | — | 8,00 |
| | Maart | 20 | Belgische Staat 1987-95 | 8,00 | 100,00 | 8 jaar | 168,9 | — | 8,00 |
| | Juni | 1 | Belgische Staat 1987-95, 2 ^{de} reeks | 8,00 | 100,00 | 8 jaar | 157,7 | — | 8,00 |
| | September | | Hulpfonds tot financieel herstel van de Gemeenten 1987-95 ⁵ | 8,00 | 99,70 ⁶ | 7 jaar 6 m. | 22,6 | — | 8,07 ⁶ |
| | December | 21 | Belgische Staat 1988-96 | 8,00 | 99,50 | 8 jaar | 141,6 | — | 8,09 |
| | | | | | | | 580,1 | | |
| 1988 | Februari | 22 | Wegenfonds 1988-96 | 7,75 | 100,50 | 8 jaar | 90,0 | — | 7,66 |
| | April | 18 | Belgische Staat 1988-96 | 7,75 | 100,25 | 8 jaar | 106,8 | — | 7,71 |
| | Juni | 20 | Belgische Staat 1988-96, 2 ^{de} reeks | 7,75 | 99,75 | 8 jaar | 117,8 | — | 7,79 |
| | September | 5 | Belgische Staat 1988-95 | 8,00 | 99,25 | 7 jaar | 77,5 | — | 8,14 |
| | Oktober | | Hulpfonds tot financieel herstel van de Gemeenten 1988-95 ⁵ | 8,00 | 100,35 ⁶ | 7 jaar | 18,0 | — | 7,93 ⁶ |
| | November | 22 | Belgische Staat 1988-95 | 7,75 | 100,00 | 6 jaar 3 m. | 107,0 | — | 7,76 |
| | | | | | | | 517,1 | | |
| 1989 | Januari | 30 | Belgische Staat 1989-97 | 8,00 | 99,75 | 8 jaar | 173,6 | — | 8,04 |
| | Maart | 13 | Belgische Staat 1989-97 | 8,25 | 99,50 | 8 jaar | 90,0 | — | 8,34 |
| | Juni | 12 | Belgische Staat 1989-97, 2 ^{de} reeks | 8,25 | 100,00 | 8 jaar | 87,5 | — | 8,25 |
| | Oktober | 3 | Belgische Staat 1989-96 | 8,25 | 98,50 | 7 jaar | 62,5 | — | 8,54 |
| | December | 11 | Belgische Staat 1989-98 | 9,50 | 100,00 | 8 jaar 3 m. | 50,0 | — | 9,48 |
| | | | | | | | 463,6 | | |
| 1990 | Maart | 5 | Belgische Staat 1990-97 | 10,00 | 100,00 | 7 jaar | 70,0 | — | 10,00 |
| | Juni | 11 | Belgische Staat 1990-97, 2 ^{de} reeks | 10,00 | 101,00 | 6 jaar 9 m. | 173,5 | — | 9,81 |
| | | | | | | | 243,5 | | |
| 1991 | Maart | 4 | Belgische Staat 1991-98 | 9,25 | 101,00 | 7 jaar | 126,5 | — | 9,05 |
| | Juni | 19 | Belgische Staat 1991-99 | 9,00 | 100,00 | 8 jaar | 60,5 | — | 9,00 |
| | December | 4 | Belgische Staat 1991-99 | 9,00 | 99,35 | 7 jaar 1 m. | 41,0 | — | 8,99 |
| | | | | | | | 228,0 | | |
| 1992 | Februari | 5 | Belgische Staat 1992-98 | 8,75 | 101,00 | 6 jaar | 62,0 | — | 8,53 |
| | Juni | 4 | Belgische Staat 1992-99 | 8,75 | 100,25 | 7 jaar | 58,5 | — | 8,70 |
| | November | 12 | Belgische Staat 1992-2000 | 7,90 | 99,25 | 7 jaar 72 dag. | 24,0 | — | 7,76 |
| | | | | | | | 144,5 | | |
| 1993 | Januari | 25 | Belgische Staat 1993-2001 | 7,50 | 100,50 | 8 jaar | 62,7 | — | 7,41 |
| | Juni | 16 | Belgische Staat 1993-2000 | 7,00 | 100,00 | 7 jaar | 251,8 | — | 7,00 |

¹ Leningen waarvan een besluit in het *Belgisch Staatsblad* verschenen is, exclusief de doorlopende uitgaven.

² Nominale waarden. De jaartotalen zijn opgesteld op basis van de openingsdatum van de intekening op de leningen, in tegenstelling tot de vorige tabellen, waar is uitgegaan van de betalingen.

³ Rendementen berekend op basis van de rentetarieven vóór fiscale afhoudingen bij de bron.

⁴ De eerste rentevoet wordt toegepast tot op de tussenvallende vervalddag; de tweede rentevoet vanaf deze vervalddag.

⁵ Tenderlening.

⁶ Volgens navraag bij de belangrijkste financiële instellingen.

XVII - 7. — AANBESTEDINGEN VAN LINEAIRE OBLIGATIES

| Num- mer van de tran- che | Aanbestedingsdatum | Aangeboden bedragen (miljoenen franken) | Geboden prijzen (%) | | Toegewezen bedrag (miljoenen franken) | In aanmerking genomen laagste prijs (%) | Gewogen gemiddelde prijs van de aanbeste- dingen (%) | Actuarieel rendement dat over- eenstemt met de gewogen gemiddelde prijs (%) | Inschrijvingen buiten mededinging (miljoenen franken) | Bedragen in omloop (miljoenen franken) |
|---|-------------------------|--|---------------------|---------|--|---|--|--|---|---|
| | | | Maximum | Minimum | | | | | | |
| (1) | (2) | (3) | (4) | (5) | (6) | (7) | (8) | (9) | (10) | (11) |
| 1. — OLO's (1989-1999) 8,25 pct. — Vervaldatum 1/6/1999 | | | | | | | | | | |
| (uitgegeven in 10 tranches van 25/5/1989 tot 22/2/1990) | | | | | | | | | | 91.420 |
| 2. — OLO's (1990-1996) 10 pct. — Vervaldatum 5/4/1996 | | | | | | | | | | |
| (uitgegeven in 11 tranches van 29/3/1990 tot 17/1/1991) | | | | | | | | | | 190.000 |
| 3. — OLO's (1990-2000) 10 pct. — Vervaldatum 2/8/2000 | | | | | | | | | | |
| (uitgegeven in 9 tranches van 26/7/1990 tot 18/4/1991) | | | | | | | | | | 221.295 |
| 4. — OLO's (1991-1994) 9,50 pct. — Vervaldatum 28/2/1994 | | | | | | | | | | |
| 1 | 21.02.1991 | 74.405 | 101,10 | 100,00 | 33.540 | 100,50 | 100,55 | 9,03 | 12.830 | 46.370 |
| 2 | 18.04.1991 | 30.605 | 100,50 | 100,00 | 18.380 | 100,35 | 100,38 | 9,07 | 2.625 | 67.375 |
| 3 | 22.05.1991 ¹ | 8.915 | 97,21 | — | 8.915 | 97,21 | 97,21 | 10,43 | 1.930 | 78.220 |
| 4 | 29.05.1991 ¹ | 50.260 | 100,25 | — | 50.260 | 100,25 | 100,25 | 9,11 | 6.350 | 134.830 |
| 5 | 10.06.1991 ¹ | 41.130 | 97,89 | — | 41.130 | 97,89 | 97,89 | 10,14 | 6.560 | 182.520 |
| 6 | 20.06.1991 | 12.875 | 100,26 | — | 12.875 | 100,26 | 100,26 | 9,10 | 23.325 | 218.720 |
| 5. — OLO's (1991-1998) 9,25 pct. — Vervaldatum 2/1/1998 | | | | | | | | | | |
| 1 | 29.01.1991 ² | — | — | — | — | — | — | — | 107.946 | 107.946 |
| 2 | 21.03.1991 | 34.285 | 99,65 | 98,90 | 18.380 | 99,40 | 99,46 | 9,35 | 8.210 | 134.536 |
| 3 | 16.05.1991 | 38.900 | 100,15 | — | 20.980 | 99,85 | 100,08 | 9,21 | 9.710 | 165.226 |
| 4 | 18.07.1991 | 41.840 | 98,70 | 98,30 | 11.675 | 98,65 | 98,66 | 9,52 | 11.455 | 188.356 |
| 5 | 19.09.1991 | 18.080 | 100,15 | 99,80 | 8.740 | 100,05 | 100,07 | 9,22 | 55 | 197.151 |
| 6 | 22.11.1991 | 15.185 | 100,40 | 100,15 | 5.255 | 100,35 | 100,36 | 9,16 | 0 | 202.406 |
| 7 | 20.02.1992 | 8.955 | 101,90 | 101,65 | 2.350 | 101,85 | 101,85 | 8,82 | 1.360 | 206.116 |
| 8 | 19.03.1992 | 10.490 | 101,75 | 101,40 | 5.390 | 101,60 | 101,63 | 8,86 | 0 | 211.506 |
| 9 | 23.04.1992 | 13.685 | 101,70 | 101,50 | 9.310 | 101,60 | 101,62 | 8,85 | 0 | 220.816 |
| 10 | 21.05.1992 | 16.390 | 101,75 | 101,45 | 8.640 | 101,65 | 101,67 | 8,84 | 2.325 | 231.781 |
| 11 | 18.06.1992 | 6.200 | 101,00 | 100,85 | 2.065 | 101,00 | 101,00 | 8,99 | 1.830 | 235.676 |
| 6. — OLO's (1991-2003) 9 pct. — Vervaldatum 28/3/2003 | | | | | | | | | | |
| 1 | 21.03.1991 | 62.395 | 97,60 | 96,70 | 40.330 | 97,35 | 97,44 | 9,36 | 9.840 | 50.170 |
| 2 | 16.05.1991 | 71.200 | 99,00 | 98,60 | 54.860 | 98,85 | 98,91 | 9,15 | 16.295 | 121.325 |
| 3 | 18.07.1991 | 35.870 | 96,50 | — | 0 | 95,80 | 95,80 | 9,60 | 100 | 121.425 |
| 4 | 19.09.1991 | 25.080 | 98,70 | 98,25 | 16.780 | 98,50 | 98,56 | 9,19 | 1.535 | 139.740 |
| 5 | 21.11.1991 | 22.605 | 99,40 | 99,15 | 6.455 | 99,35 | 99,35 | 9,08 | 0 | 146.195 |
| 6 | 23.01.1992 | 38.205 | 102,70 | 102,30 | 23.345 | 102,55 | 102,58 | 8,62 | 5.165 | 174.705 |
| 7 | 10.12.1992 ¹ | 27.610 | — | — | 27.610 | — | — | — | 0 | 202.315 |
| 8 | 12.01.1993 ¹ | 42.520 | — | — | 42.520 | — | — | — | 0 | 244.835 |
| 9 | 09.02.1993 ¹ | 12.870 | — | — | 12.870 | — | — | — | 0 | 257.705 |
| 10 | 18.02.1993 | 23.345 | 108,55 | 108,35 | 4.755 | 108,55 | 108,55 | 7,74 | 6.825 | 269.285 |
| 11 | 09.03.1993 ¹ | 44.370 | — | — | 44.370 | — | — | — | 0 | 313.655 |
| 12 | 25.03.1993 | 17.265 | 109,75 | 108,50 | 8.275 | 109,70 | 109,72 | 7,58 | 10.145 | 332.075 |
| 13 | 06.04.1993 ¹ | 27.150 | — | — | 27.150 | — | — | — | 0 | 359.225 |
| 7. — OLO's (1991-2001) 9 pct. — Vervaldatum 27/6/2001 | | | | | | | | | | |
| 1 | 20.06.1991 ¹ | 51.475 | 98,13 | — | 51.475 | — | 98,13 | 9,30 | 18.175 | 69.650 |
| 2 | 22.08.1991 | 39.145 | 97,85 | 97,45 | 6.570 | 97,75 | 97,76 | 9,35 | 13.975 | 90.195 |
| 3 | 17.10.1991 | 37.630 | 99,60 | 99,30 | 16.225 | 99,55 | 99,56 | 9,06 | 18.250 | 124.670 |
| 4 | 12.12.1991 | 68.465 | 99,40 | 99,10 | 15.905 | 99,35 | 99,36 | 9,09 | 14.410 | 154.985 |
| 5 | 23.01.1992 | 39.495 | 102,25 | 101,90 | 10.870 | 102,15 | 102,17 | 8,64 | 7.685 | 173.540 |
| 6 | 20.02.1992 | 29.150 | 101,50 | 101,15 | 12.815 | 101,40 | 101,42 | 8,76 | 3.025 | 189.380 |
| 7 | 19.03.1992 | 17.750 | 101,25 | 101,00 | 6.655 | 101,20 | 101,21 | 8,79 | 0 | 196.035 |
| 8 | 09.04.1992 ¹ | 3.300 | — | — | 3.300 | — | — | — | 0 | 199.335 |
| 9 | 23.04.1992 | 33.700 | 101,25 | 101,00 | 18.700 | 101,20 | 101,22 | 8,79 | 0 | 218.035 |
| 10 | 21.05.1992 | 33.915 | 101,30 | 101,05 | 18.360 | 101,05 | 101,23 | 8,79 | 12.470 | 248.865 |
| 11 | 10.06.1992 ¹ | 5.450 | — | — | 5.450 | — | — | — | 0 | 254.315 |

¹ Omruilingsaanbesteding.

² Conversie van schatkistbons.

XVII - 7. — AANBESTEDINGEN VAN LINEAIRE OBLIGATIES (vervolg 1)

| Num- mer van de tran- che | Aanbestedingsdatum | Aangeboden bedragen (miljoenen franken) | Geboden prijzen (%) | | Toegewezen bedrag (miljoenen franken) | In aanmerking genomen laagste prijs (%) | Gewogen gemiddelde prijs van de aanbeste- dingen (%) | Actuariel rendement dat over- eenstemt met de gewogen gemiddelde prijs (%) | Inschrijvingen buiten mededinging (miljoenen franken) | Bedragen in omloop (miljoenen franken) |
|---|-------------------------|--|---------------------|---------|--|---|--|---|---|---|
| | | | Maximum | Minimum | | | | | | |
| (1) | (2) | (3) | (4) | (5) | (6) | (7) | (8) | (9) | (10) | (11) |
| 8. — OLO's (1991-1997) 9,25 pct. — Vervaldatum 29/8/1997 | | | | | | | | | | |
| 1 | 22.08.1991 | 38.905 | 99,30 | 99,05 | 30.545 | 99,20 | 99,24 | 9,42 | 7.420 | 37.965 |
| 2 | 17.10.1991 | 27.850 | 100,60 | 100,35 | 10.175 | 100,55 | 100,56 | 9,11 | 10.485 | 58.625 |
| 3 | 12.12.1991 | 28.310 | 100,30 | 100,05 | 3.235 | 100,25 | 100,25 | 9,17 | 2.855 | 64.715 |
| 4 | 23.01.1992 | 27.835 | 102,50 | 100,40 | 16.365 | 102,40 | 102,42 | 8,66 | 2.540 | 83.620 |
| 5 | 09.04.1992 ¹ | 1.290 | — | — | 1.290 | — | — | — | 0 | 84.910 |
| 6 | 10.06.1992 ¹ | 12.700 | — | — | 12.700 | — | — | — | 0 | 97.610 |
| 9. — OLO's (1992-2007) 8,50 pct. — Vervaldatum 1/10/2007 | | | | | | | | | | |
| 1 | 20.02.1992 | 65.165 | 98,45 | 97,90 | 38.655 | 98,30 | 98,33 | 8,69 | 6.130 | 44.785 |
| 2 | 19.03.1992 | 27.980 | 98,35 | 98,05 | 10.015 | 98,25 | 98,26 | 8,70 | 1.200 | 56.000 |
| 3 | 09.04.1992 ¹ | 19.500 | — | — | 19.500 | — | — | — | 0 | 75.500 |
| 4 | 23.04.1992 | 29.935 | 98,25 | 97,85 | 19.860 | 98,20 | 98,22 | 8,70 | 0 | 95.360 |
| 5 | 21.05.1992 | 23.675 | 98,20 | 98,00 | 13.860 | 98,16 | 98,16 | 8,71 | 6.000 | 115.220 |
| 6 | 10.06.1992 ¹ | 11.120 | — | — | 11.120 | — | — | — | 0 | 126.340 |
| 7 | 18.06.1992 | 14.890 | 97,00 | 96,75 | 2.990 | 96,95 | 96,98 | 8,86 | 5.990 | 135.320 |
| 8 | 23.07.1992 | 13.145 | 97,10 | 96,70 | 7.720 | 97,00 | 97,02 | 8,86 | 3.105 | 146.145 |
| 9 | 20.08.1992 | 11.125 | 96,55 | 96,10 | 3.080 | 96,50 | 96,51 | 8,93 | 1.910 | 151.135 |
| 10 | 10.09.1992 ¹ | 3.840 | — | — | 3.840 | — | — | — | 0 | 154.975 |
| 11 | 24.09.1992 | 15.375 | 98,95 | 98,65 | 10.025 | 98,85 | 98,89 | 8,63 | 0 | 165.000 |
| 12 | 15.10.1992 ¹ | 39.530 | — | — | 39.530 | — | — | — | 0 | 204.530 |
| 13 | 22.10.1992 | 14.555 | 102,80 | 102,00 | 6.430 | 102,75 | 102,77 | 8,17 | 2.815 | 213.775 |
| 14 | 10.11.1992 ¹ | 8.440 | — | — | 8.440 | — | — | — | 0 | 222.215 |
| 15 | 19.11.1992 | 25.235 | 103,55 | 103,25 | 9.535 | 103,45 | 103,46 | 8,09 | 7.215 | 238.965 |
| 16 | 10.12.1992 ¹ | 14.360 | — | — | 14.360 | — | — | — | 0 | 253.325 |
| 10. — OLO's (1992-2002) 8,75 pct. — Vervaldatum 25/06/2002 | | | | | | | | | | |
| 1 | 18.06.1992 | 40.485 | 99,00 | 98,40 | 18.870 | 98,90 | 98,92 | 8,92 | 8.380 | 27.250 |
| 2 | 23.07.1992 | 45.520 | 98,85 | 98,60 | 30.080 | 98,75 | 98,79 | 8,93 | 6.210 | 63.540 |
| 3 | 20.08.1992 | 22.065 | 98,40 | 98,20 | 3.175 | 98,40 | 98,40 | 8,99 | 5.220 | 71.935 |
| 4 | 10.09.1992 ¹ | 14.810 | — | — | 14.810 | — | — | — | 0 | 86.745 |
| 5 | 24.09.1992 | 23.895 | 100,75 | 100,40 | 15.920 | 100,70 | 100,72 | 8,63 | 1.700 | 104.365 |
| 6 | 15.10.1992 ¹ | 22.740 | — | — | 22.740 | — | — | — | 0 | 127.105 |
| 7 | 22.10.1992 | 37.910 | 103,90 | 103,55 | 26.505 | 103,75 | 103,80 | 8,15 | 17.895 | 171.505 |
| 8 | 10.11.1992 ¹ | 16.810 | — | — | 16.810 | — | — | — | 0 | 188.315 |
| 9 | 19.11.1992 | 57.855 | 104,60 | 104,30 | 40.205 | 104,55 | 104,56 | 8,04 | 16.175 | 244.695 |
| 10 | 17.12.1992 | 25.270 | 104,85 | 104,65 | 15.755 | 104,80 | 104,81 | 8,00 | 16.050 | 276.500 |
| 11 | 21.01.1993 | 49.365 | 107,70 | 107,50 | 30.045 | 107,60 | 107,64 | 7,57 | 16.180 | 322.725 |
| 11. — OLO's (1992-1998) 9,00 pct. — Vervaldatum 30/07/1998 | | | | | | | | | | |
| 1 | 23.07.1992 | 12.595 | 100,10 | 99,90 | 8.545 | 100,00 | 100,00 | 9,00 | 3.855 | 12.400 |
| 2 | 20.08.1992 | 7.125 | 99,80 | 99,65 | 3.650 | 99,75 | 99,76 | 9,05 | 1.035 | 17.085 |
| 3 | 10.09.1992 ¹ | 22.160 | — | — | 22.160 | — | — | — | 0 | 39.245 |
| 4 | 24.09.1992 | 22.420 | 102,05 | 101,70 | 16.895 | 101,90 | 101,95 | 8,55 | 790 | 56.930 |
| 5 | 15.10.1992 ¹ | 39.000 | — | — | 39.000 | — | — | — | 0 | 95.930 |
| 6 | 22.10.1992 | 18.255 | 105,30 | 104,80 | 8.885 | 105,20 | 105,23 | 7,82 | 4.695 | 109.510 |
| 7 | 10.11.1992 ¹ | 3.810 | — | — | 3.810 | — | — | — | 0 | 113.320 |
| 8 | 19.11.1992 | 28.035 | 104,80 | 104,30 | 20.585 | 104,70 | 104,73 | 7,92 | 10.905 | 144.810 |
| 9 | 10.12.1992 ¹ | 24.290 | — | — | 24.290 | — | — | — | 0 | 169.100 |
| 10 | 17.12.1992 | 10.825 | 105,35 | 105,05 | 7.055 | 105,25 | 105,28 | 7,78 | 4.645 | 180.800 |
| 11 | 12.01.1993 ¹ | 16.790 | — | — | 16.790 | — | — | — | 0 | 197.590 |
| 12 | 21.01.1993 | 16.235 | 107,40 | 107,15 | 9.545 | 107,30 | 107,32 | 7,32 | 9.720 | 216.855 |
| 13 | 09.02.1993 ¹ | 6.930 | — | — | 6.930 | — | — | — | 0 | 223.785 |
| 14 | 18.02.1993 | 32.470 | 106,05 | 105,80 | 6.090 | 105,95 | 105,98 | 7,60 | 3.300 | 233.175 |
| 15 | 09.03.1993 ¹ | 10.140 | — | — | 10.140 | — | — | — | 0 | 243.315 |
| 16 | 25.03.1993 | 22.840 | 106,90 | 106,50 | 10.020 | 106,80 | 106,83 | 7,39 | 6.400 | 259.735 |
| 17 | 06.04.1993 ¹ | 22.150 | — | — | 22.150 | — | — | — | 0 | 281.885 |

¹ Omruilingsaanbesteding.

² Conversie van schatkistbons.

XVII - 7. — AANBESTEDINGEN VAN LINEAIRE OBLIGATIES (vervolg 2)

| Num- mer van de tran- che | Aanbestedingsdatum | Aangeboden bedragen (miljoenen franken) | Geboden prijzen (%) | | Toegewezen bedrag (miljoenen franken) | In aanmerking genomen laagste prijs (%) | Gewogen gemiddelde prijs van de aanbeste- dingen (%) | Actuariel rendement dat over- eenstemt met de gewogen gemiddelde prijs (%) | Inschrijvingen buiten mededinging (miljoenen franken) | Bedragen in omloop (miljoenen franken) |
|---|-------------------------|--|---------------------|---------|--|---|--|---|---|---|
| | | | Maximum | Minimum | | | | | | |
| (1) | (2) | (3) | (4) | (5) | (6) | (7) | (8) | (9) | (10) | (11) |
| 12. — OLO's (1991-2012) 8,00 pct. — Vervaldatum 24/12/2012 | | | | | | | | | | |
| 1 | 17.12.1992 | 28.630 | 98,80 | 98,50 | 21.565 | 98,70 | 98,72 | 8,13 | 8.695 | 30.260 |
| 2 | 12.01.1993 ¹ | 13.720 | — | — | 13.720 | — | — | — | 0 | 43.980 |
| 3 | 21.01.1993 | 16.315 | 102,80 | 102,60 | 10.235 | 102,75 | 102,77 | 7,72 | 7.300 | 61.515 |
| 4 | 09.02.1993 ¹ | 40 | — | — | 40 | — | — | — | 0 | 61.555 |
| 5 | 18.02.1993 | 13.295 | 100,95 | 100,70 | 4.250 | 100,90 | 100,90 | 7,90 | 3.450 | 69.255 |
| 6 | 09.03.1993 ¹ | 6.510 | — | — | 6.510 | — | — | — | 0 | 75.765 |
| 7 | 25.03.1993 | 14.895 | 101,35 | 100,85 | 8.830 | 101,30 | 101,32 | 7,86 | 9.525 | 94.120 |
| 8 | 06.04.1993 ¹ | 9.850 | — | — | 9.850 | — | — | — | 0 | 103.970 |
| 9 | 22.04.1993 | 2.280 | 101,40 | 101,25 | 1.200 | 101,32 | 101,32 | 7,86 | 4.205 | 109.375 |
| 10 | 13.05.1993 | 5.000 | 100,85 | 100,55 | 1.900 | 100,75 | 100,76 | 7,91 | 1.510 | 112.785 |
| 11 | 24.06.1993 | 15.715 | 101,85 | 101,50 | 7.645 | 101,80 | 101,81 | 7,81 | 2.120 | 122.550 |
| 13. — OLO's (1993-1999) 7,00 pct. — Vervaldatum 29/04/1999 | | | | | | | | | | |
| 1 | 22.04.1993 | 37.040 | 99,30 | 99,00 | 29.530 | 99,20 | 99,24 | 7,16 | 6.695 | 36.225 |
| 2 | 11.05.1993 ¹ | 35.480 | — | — | 35.480 | — | — | — | 0 | 71.705 |
| 3 | 13.05.1993 | 24.140 | 100,50 | 100,15 | 11.550 | 100,45 | 100,45 | 6,90 | 1.855 | 85.110 |
| 4 | 08.06.1993 ¹ | 14.410 | — | — | 14.410 | — | — | — | 0 | 99.520 |
| 5 | 13.07.1993 ¹ | 10.530 | — | — | 10.530 | — | — | — | 0 | 110.050 |
| 6 | 22.07.1993 | 11.925 | 102,00 | 101,70 | 7.075 | 101,90 | 101,93 | 6,58 | 2.100 | 119.225 |
| 14. — OLO's (1993-2004) 7,25 pct. — Vervaldatum 29/04/2004 | | | | | | | | | | |
| 1 | 22.04.1993 | 36.690 | 98,50 | 97,80 | 28.840 | 98,40 | 98,45 | 7,46 | 8.455 | 37.295 |
| 2 | 11.05.1993 ¹ | 22.030 | — | — | 22.030 | — | — | — | 0 | 59.325 |
| 3 | 13.05.1993 | 35.535 | 98,90 | 98,45 | 24.010 | 98,80 | 98,82 | 7,41 | 0 | 83.335 |
| 4 | 08.06.1993 ¹ | 19.150 | — | — | 19.150 | — | — | — | 0 | 102.485 |
| 5 | 24.06.1993 | 56.340 | 100,90 | 100,45 | 33.890 | 100,85 | 100,86 | 7,13 | 10.520 | 146.895 |
| 6 | 13.07.1993 ¹ | 12.790 | — | — | 12.790 | — | — | — | 0 | 159.685 |
| 7 | 22.07.1993 | 19.530 | 101,00 | 100,70 | 10.330 | 100,90 | 100,92 | 7,12 | 2.515 | 172.530 |
| 8 | 19.08.1993 | 27.495 | 101,00 | 99,45 | 16.390 | 101,00 | 101,02 | 7,10 | 7.285 | 196.205 |
| 15. — OLO's (1993-1997) 6,75 pct. — Vervaldatum 25/05/1997 | | | | | | | | | | |
| 1 | 11.05.1993 ¹ | 67.700 | — | — | 67.700 | — | — | — | 0 | 67.700 |
| 2 | 08.06.1993 ¹ | 28.540 | — | — | 28.540 | — | — | — | 0 | 96.240 |
| 3 | 24.06.1993 | 33.305 | 101,55 | 101,20 | 9.010 | 101,40 | 101,41 | 6,32 | 7.165 | 112.415 |
| 4 | 13.07.1993 ¹ | 28.330 | — | — | 28.330 | — | — | — | 0 | 140.745 |
| 5 | 19.08.1993 | 13.745 | 101,40 | 100,50 | 6.910 | 101,35 | 101,36 | 6,32 | 4.090 | 151.745 |
| 16. — OLO's (1993-2008) 7,50 pct. — Vervaldatum 29/07/2008 | | | | | | | | | | |
| 1 | 22.07.1993 | 16.200 | 100,70 | 100,20 | 10.500 | 100,45 | 100,56 | 7,44 | 1.530 | 12.030 |
| 2 | 19.08.1993 | 10.200 | 100,40 | 100,00 | 3.500 | 100,30 | 100,31 | 7,46 | 2.040 | 17.570 |

¹ Omruilingsaanbesteding.

² Conversie van schatkistbons.

XVII - 8. — UITGIFTEN VAN AANDELEN¹

(miljarden franken)

| | Oprichtingen van vennootschappen | | | | | Kapitaalverhogingen | | | | | | | Kapi- taalver- minde- ringen | Totaal van de uitgiften via in- brengen in con- tanten | waar- van : Open- bare uitgiften |
|--------------------|----------------------------------|-------------------------|-------------------------|--------------------------|----------------------|---------------------------------|-------------------------|-------------------------|--|---------------------------|--------------------------|------------------------|---------------------------------------|--|--|
| | Inbreng in con- tanten | Inbreng in natura | Te storten bedrag | Niet opge- splitst | Totaal | Inbreng in con- tanten | Inbreng in natura | Te storten bedrag | Conver- sie van eigen midde- len | Schuld- conver- sie | Niet opge- splitst | Totaal | | | |
| | (1) | (2) | (3) | (4) | (5) = (1) tot (4) | (6) | (7) | (8) | (9) | (10) | (11) | (12) = (6) tot (11) | (13) | (14) = (1) + (6) | (15) |
| 1980 | 10,2 | 7,9 | . | 2,9 | 21,0 | 29,5 | 25,8 | . | 7,9 | . | 5,8 | 69,0 | . | 39,7 | 2,0 |
| 1981 | 14,0 | 15,3 | . | 2,8 | 32,1 | 34,3 | 33,1 | . | 4,4 | . | 12,7 | 84,5 | . | 48,3 | 0,4 |
| 1982 | 13,4 | 4,0 | . | 4,0 | 21,4 | 90,8 | 32,2 | . | 16,2 | . | 8,6 | 147,8 | . | 104,2 | 20,4 |
| 1983 | 51,5 | 9,1 | . | 8,0 | 68,6 | 195,1 | 77,2 | . | 17,6 | . | 5,7 | 295,6 | . | 246,6 | 50,6 |
| 1984 | 17,2 | 4,5 | . | 6,7 | 28,4 | 70,5 | 36,0 | . | 5,3 | . | 2,3 | 114,1 | . | 87,7 | 17,5 |
| 1985 | 29,2 | 11,6 | . | 9,0 | 49,8 | 74,3 | 27,8 | . | 15,5 | . | 12,4 | 130,0 | . | 103,5 | 19,9 |
| 1986 | 30,3 | 25,6 | . | 7,9 | 63,8 | 111,4 | 60,7 | . | 15,9 | . | 8,3 | 196,3 | . | 141,7 | 40,1 |
| 1987 | 48,3 | 26,6 | 11,0 | 1,1 | 87,0 | 164,1 | 53,0 | 26,4 | 21,4 | 11,4 | 16,6 | 292,9 | 62,0 | 212,4 | 30,9 |
| 1988 | 46,8 | 67,5 | 18,4 | 3,6 | 136,3 | 161,2 | 107,8 | 42,9 | 51,5 | 27,3 | 5,3 | 396,0 | 60,0 | 208,0 | 37,7 |
| 1989 | 88,4 | 61,6 | 32,5 | 9,0 | 191,5 | 280,2 | 264,8 | 79,0 | 31,8 | 15,3 | 3,4 | 674,5 | 98,7 | 368,6 | 109,2 |
| 1989 Januari | 2,4 | 1,5 | 1,1 | 0,3 | 5,3 | 11,0 | 8,6 | 4,3 | 0,3 | 0,3 | 0,6 | 25,1 | 4,3 | 13,4 | 0,7 |
| Februari | 5,3 | 5,2 | 2,3 | 0,2 | 13,0 | 16,3 | 2,5 | 7,5 | 1,1 | 0,4 | 0,1 | 27,9 | 3,5 | 21,6 | 10,4 |
| Maart | 13,6 | 3,0 | 1,7 | 0,5 | 18,8 | 38,8 | 10,9 | 5,6 | 5,6 | 1,8 | 0,2 | 62,9 | 3,5 | 52,4 | 20,0 |
| April | 3,5 | 3,8 | 1,1 | 0,7 | 9,1 | 20,1 | 5,9 | 4,3 | 3,9 | 0,5 | 1,6 | 36,3 | 2,7 | 23,6 | 14,2 |
| Mei | 3,7 | 2,9 | 1,2 | 1,3 | 9,1 | 9,4 | 9,9 | 1,9 | 3,4 | 0,3 | 0,3 | 25,2 | 5,1 | 13,1 | 2,0 |
| Juni | 19,2 | 16,4 | 7,7 | 1,3 | 44,6 | 21,5 | 25,0 | 6,2 | 4,0 | 3,9 | 0,1 | 60,7 | 15,1 | 40,7 | 35,3 |
| Juli | 6,4 | 2,0 | 2,0 | 0,4 | 10,8 | 21,7 | 14,9 | 1,1 | 1,2 | 0,4 | 0,1 | 39,4 | 2,4 | 28,1 | 0,9 |
| Augustus | 3,2 | 2,3 | 1,7 | 0,3 | 7,5 | 10,6 | 2,2 | 9,9 | 0,9 | 0,4 | 0,1 | 24,1 | 1,4 | 13,8 | 0,0 |
| September | 4,2 | 2,4 | 1,7 | 0,5 | 8,8 | 30,4 | 109,1 | 16,3 | 2,6 | 2,6 | 0,1 | 161,1 | 3,9 | 34,6 | 10,4 |
| Oktober | 4,3 | 2,6 | 3,3 | 0,9 | 11,1 | 16,2 | 5,6 | 2,7 | 1,3 | 1,8 | 0,0 | 27,6 | 19,9 | 20,5 | 3,8 |
| November | 3,7 | 2,4 | 1,1 | 1,0 | 8,2 | 26,1 | 4,6 | 4,4 | 2,0 | 0,6 | 0,1 | 37,8 | 4,0 | 29,8 | 5,2 |
| December | 18,9 | 17,1 | 7,6 | 1,6 | 45,2 | 58,1 | 65,6 | 14,8 | 5,5 | 2,3 | 0,1 | 146,4 | 32,9 | 77,0 | 6,3 |

¹ Met inbegrip van de door de financiële instellingen uitgegeven aandelen.

XVII - 9. — BEURSACTIVITEIT

| | Belgische waarden | | | | | | Buitenlandse waarden ¹ | | |
|--------------------|--|--|---|---|--|-------------------------------------|--|---|-----|
| | Aandelenkoersen op de contantmarkt (indexcijfer 1985 = 100) ^{1,2} | | Beurskapitalisatie van de aandelen per einde periode ¹ (miljarden franken) | Verhandeld kapitaal. Gemiddelde per beursdag ^{1,3} (miljoenen franken) | Rendement van de aandelen ^{4,5} (%) | Verhouding koers/winst ⁴ | Aandelenkoersen op termijn (indexcijfer 1985 = 100) ² (herbelegde dividenden) | Verhandeld kapitaal. Gemiddelde per beursdag ³ (miljoenen franken) | |
| | Koersindexcijfer (niet herbelegde dividenden) | Return indexcijfer (herbelegde dividenden) | | | | | | | (1) |
| 1981 | 44,3 | 34,6 | 321,9 | 106,5 | 8,7 | 8,7 | . | 139,4 | |
| 1982 | 55,1 | 45,4 | 401,9 | 204,8 | 6,6 | 8,6 | . | 157,3 | |
| 1983 | 69,9 | 62,6 | 599,7 | 305,7 | 5,6 | 10,6 | . | 252,7 | |
| 1984 | 86,7 | 82,8 | 778,5 | 366,0 | 4,8 | 11,7 | . | 273,1 | |
| 1985 | 100,0 | 100,0 | 1.051,1 | 452,7 | 4,9 | 11,1 | 100,0 | 303,9 | |
| 1986 | 144,3 | 149,8 | 1.508,8 | 785,5 | 3,6 | 14,1 | 99,3 | 412,5 | |
| 1987 | 174,7 | 186,7 | 1.380,8 | 1.080,4 | 3,3 | 14,4 | 107,4 | 517,7 | |
| 1988 | 183,2 | 202,0 | 2.195,4 | 1.245,5 | 3,2 | 13,4 | 100,1 | 356,1 | |
| 1989 | 224,5 | 254,8 | 2.677,6 | 1.234,6 | 2,9 | 13,5 | 123,8 | 464,6 | |
| 1990 | 206,0 | 240,4 | 2.027,8 | 917,6 | 2,9 | 9,6 | 115,4 | 379,9 | |
| 1991 | 190,3 | 230,0 | 2.230,1 | 882,9 | 3,3 | 10,8 | 127,3 | 291,2 | |
| 1992 | 187,3 | 234,6 | 2.129,2 | 1.047,7 | 3,5 | 12,6 | 125,5 | 224,7 | |
| 1991 Juni | 198,1 | 240,6 | 2.351,6 | 1.017,2 | 3,2 | 11,7 | 137,0 | 425,9 | |
| Juli | 193,9 | 237,3 | 2.333,9 | 785,1 | 3,3 | 12,1 | 137,5 | 317,6 | |
| Augustus | 192,1 | 235,2 | 2.307,4 | 764,7 | 3,3 | 12,0 | 136,4 | 313,9 | |
| September | 188,3 | 230,5 | 2.198,9 | 730,1 | 3,5 | 11,5 | 134,6 | 234,2 | |
| Oktober | 185,9 | 227,7 | 2.241,8 | 807,8 | 3,4 | 11,8 | 133,0 | 251,3 | |
| November | 185,8 | 227,7 | 2.186,9 | 936,2 | 3,5 | 11,4 | 126,6 | 277,6 | |
| December | 182,1 | 223,2 | 2.230,1 | 850,0 | 3,4 | 11,7 | 118,8 | 188,8 | |
| 1992 Januari | 192,7 | 236,2 | 2.379,6 | 1.269,3 | 3,2 | 12,6 | 127,4 | 295,8 | |
| Februari | 196,2 | 240,7 | 2.400,0 | 1.168,1 | 3,2 | 12,7 | 129,2 | 293,4 | |
| Maart | 197,8 | 242,9 | 2.342,4 | 1.097,2 | 3,3 | 12,2 | 129,9 | 277,5 | |
| April | 193,9 | 238,1 | 2.375,9 | 1.024,8 | 3,3 | 12,3 | 131,0 | 259,2 | |
| Mei | 196,6 | 243,0 | 2.393,7 | 1.135,2 | 3,3 | 13,6 | 135,7 | 250,3 | |
| Juni | 192,9 | 243,1 | 2.296,7 | 965,9 | 3,4 | 13,4 | 133,0 | 227,8 | |
| Juli | 187,6 | 238,3 | 2.255,1 | 827,9 | 3,5 | 13,5 | 125,8 | 191,5 | |
| Augustus | 178,2 | 226,5 | 2.088,7 | 850,6 | 3,8 | 12,0 | 120,3 | 184,0 | |
| September | 175,9 | 223,6 | 2.158,5 | 971,9 | 3,6 | 12,0 | 120,0 | 173,6 | |
| Oktober | 176,0 | 223,7 | 2.102,4 | 1.080,9 | 3,6 | 12,1 | 115,5 | 195,5 | |
| November | 181,5 | 231,0 | 2.115,0 | 1.156,1 | 3,6 | 12,1 | 119,3 | 169,4 | |
| December | 180,3 | 229,5 | 2.129,2 | 1.032,0 | 3,6 | 12,1 | 120,2 | 177,5 | |
| 1993 Januari | 184,8 | 235,3 | 2.232,1 | 1.383,3 | 3,4 | 12,7 | 121,3 | 185,5 | |
| Februari | 193,9 | 247,1 | 2.277,8 | 1.433,6 | 3,3 | 13,0 | 126,9 | 306,5 | |
| Maart | 200,5 | 255,6 | 2.398,8 | 1.528,2 | 3,1 | 14,4 | 130,3 | 337,0 | |
| April | 203,0 | 258,7 | 2.314,6 | 1.385,1 | 3,3 | 13,7 | 128,3 | 417,7 | |
| Mei | 195,5 | 251,0 | 2.289,7 | 1.134,9 | 3,1 | 14,5 | 130,2 | 520,5 | |
| Juni | 198,0 | 259,0 | 2.420,6 | 1.151,2 | 2,9 | 15,5 | 135,1 | 443,4 | |

¹ Bron : Effectenbeursvennootschap van Brussel.

² Gemiddeld indexcijfer van de periode.

³ Obligaties van vennootschappen en aandelen.

⁴ Bron : Kredietbank.

⁵ Verhouding van het laatst betaalde nettodividend tot de koers per einde maand op de Beurs van Brussel.

**XVII - 10. — OPENBARE UITGIFTEN, IN BELGIE, VAN DEELBEWIJZEN OF AANDELEN VAN
INSTELLINGEN VOOR COLLECTIEVE BELEGGING¹**

(miljarden franken)

| | ICB's naar Belgisch recht | | | | ICB's naar Luxemburgs recht | | | Overige ICB's naar buitenlands recht | Totaal | |
|-----------------------------|---------------------------|------------------------|---|-----------------------------|-----------------------------|--|----------------------|--------------------------------------|--------|------------------------|
| | Fondsen K.B. nr. 15 | Pensioen-spaar-fondsen | Overige Belgische gemeenschappelijke beleggings-fondsen | Beleggings-vennoot-schappen | Totaal | Gemeen-schappelijke beleggings-fondsen | SICAV's ² | | | Totaal |
| | (1) | (2) | (3) | (4) | (5) = (1) tot (4) | (6) | (7) | (8) = (6) + (7) | (9) | (10) = (5) + (8) + (9) |
| A. — Bruto-uitgiften | | | | | | | | | | |
| 1982 | 8,7 | — | 1,3 | — | 10,0 | 0,9 | — | 0,9 | . | 10,9 ⁴ |
| 1983 | 13,7 | — | 2,3 | — | 16,0 | 1,3 | — | 1,3 | . | 17,3 ⁴ |
| 1984 | 20,7 | — | 1,6 | — | 22,3 | 2,6 | — | 2,6 | . | 24,9 ⁴ |
| 1985 | 24,7 | — | 4,3 | — | 29,0 | 11,1 | — | 11,1 | . | 40,1 ⁴ |
| 1986 | 6,2 | — | 10,4 | — | 16,6 | 40,0 | 3,7 | 43,7 | . | 60,3 ⁴ |
| 1987 | 8,9 | 23,6 ³ | 18,4 | — | 50,9 | 42,0 | 33,3 | 75,2 | 0,2 | 126,3 |
| 1988 | 4,1 | 12,6 | 6,2 | — | 22,9 | 28,4 | 144,4 | 172,8 | 0,4 | 196,2 |
| 1989 | 3,7 | 15,5 | 7,7 | — | 26,9 | 13,6 | 167,8 | 181,4 | 0,6 | 208,9 |
| 1990 | 1,1 | 15,3 | 5,0 | — | 21,4 | 3,9 | 60,5 | 64,4 | 0,3 | 86,1 |
| 1991 | — | 13,9 | 2,4 | 53,7 | 70,0 | 3,4 | 196,1 | 199,5 | 0,2 | 269,7 |
| 1992 eerste 6 maanden | — | 4,3 | 0,9 | 57,7 | 62,9 | 0,4 | 131,8 | 132,2 | 0,1 | 195,2 |
| B. — Netto-uitgiften | | | | | | | | | | |
| 1982 | 8,6 | — | 0,4 | — | 9,0 | — 3,0 | — | — 3,0 | — 0,7 | 5,4 |
| 1983 | 13,0 | — | 1,6 | — | 14,6 | — 0,6 | — | — 0,6 | — 0,7 | 13,3 |
| 1984 | 18,8 | — | 0,2 | — | 18,9 | 1,0 | — | 1,0 | — 0,8 | 19,1 |
| 1985 | 19,0 | — | 2,5 | — | 21,6 | 9,4 | — | 9,4 | — 1,6 | 29,4 |
| 1986 | — 2,5 | — | 5,1 | — | 2,7 | 37,7 | 3,7 | 41,3 | — 0,9 | 43,1 |
| 1987 | — 4,0 | 23,6 ³ | 4,7 | — | 24,3 | 35,1 | 28,5 | 63,6 | — 0,3 | 87,6 |
| 1988 | — 11,1 | 12,4 | 2,5 | — | 3,9 | 25,2 | 134,6 | 159,8 | 0,2 | 163,8 |
| 1989 | — 17,3 | 12,6 | 1,7 | — | — 3,0 | 10,1 | 127,7 | 137,8 | — 0,1 | 134,8 |
| 1990 | — 27,2 | 13,4 | — 0,9 | — | — 14,7 | 1,4 | — 79,6 | — 78,2 | 0,0 | — 92,9 |
| 1991 | — | 12,8 | — 6,8 | 35,8 | 41,8 | 1,8 | 26,3 | — 28,1 | — 0,1 | 69,8 |
| 1992 eerste 6 maanden | — | — 1,0 | — 1,1 | 34,7 | 32,6 | — 0,3 | 56,5 | 56,2 | 0,0 | 88,8 |

Bron : Commissie voor het Bank- en Financiewezen.

¹ In geval van verandering van categorie tijdens een bepaalde periode (bijv., omvorming van een gemeenschappelijk beleggingsfonds in een BEVEK), worden de in de loop van die periode verrichte emissies volledig toegeschreven aan de nieuwe categorie.

² Exclusief de thesaurie-SICAV's met privé-karakter.

³ Inclusief de intekeningen van vóór 14 februari, die recht geven op belastingverminderingen op de particuliere inkomens van het voorgaande jaar.

⁴ Met uitzondering van de overige ICB's naar buitenlands recht.

**XVII - 11. — AANTAL EN INVENTARISWAARDE VAN DE INSTELLINGEN
VOOR COLLECTIEVE BELEGGING NAAR BELGISCH RECHT¹**

| Einde periode | Fondsen K.B. nr. 15 | | Pensioenspaarfondsen | | Overige gemeenschappelijke beleggingsfondsen | | Beleggings- vennootschappen | | Totaal | |
|---------------|---------------------|-----------------------|----------------------|-----------------------|--|-----------------------|--------------------------------|-----------------------|--------|-----------------------|
| | Aantal | Inventaris- waarde | Aantal | Inventaris- waarde | Aantal | Inventaris- waarde | Aantal | Inventaris- waarde | Aantal | Inventaris- waarde |
| 1981 | — | — | — | — | 8 | 4,1 | — | — | 8 | 4,1 |
| 1982 | 6 | 9,0 | — | — | 7 | 4,6 | — | — | 13 | 13,6 |
| 1983 | 6 | 24,8 | — | — | 7 | 7,9 | — | — | 13 | 32,6 |
| 1984 | 6 | 46,2 | — | — | 7 | 8,5 | — | — | 13 | 54,7 |
| 1985 | 7 | 79,7 | — | — | 8 | 11,8 | — | — | 15 | 91,5 |
| 1986 | 7 | 101,4 | — | — | 10 | 19,1 | — | — | 17 | 120,6 |
| 1987 | 7 | 85,0 | 11 | 21,6 | 14 | 20,4 | — | — | 32 | 126,9 |
| 1988 | 9 | 110,4 | 11 | 38,2 | 14 | 20,9 | — | — | 34 | 169,5 |
| 1989 | 9 | 102,0 | 13 | 52,5 | 17 | 24,7 | — | — | 39 | 179,2 |
| 1990 | 9 | 58,4 | 13 | 65,3 | 18 | 18,4 | — | — | 40 | 142,1 |
| 1991 | — | — | 13 | 85,2 | 4 | 14,4 | 30 | 96,6 | 47 | 196,2 |

Bron : Commissie voor het Bank- en Financieuzen.

¹ Instellingen voor collectieve belegging die in België openbare uitgiften doen.

XVIII. — GELDMARKT *

1. — UITWERKING VAN DE GELDMARKTTRANSACTIES VAN DE NATIONALE BANK VAN BELGIE

(veranderingen ten opzichte van het einde van de voorgaande periode, in miljarden franken)

(+) liquiditeitsverruimend, (-) liquiditeitsverkrappend

| | Biljetten- omloop ¹ [stijging (-)] | Netto deviezen- reserves ² | Deposito van de Belgische Staat ³ [stijging (-)] | Deposito van de Luxemburgse Staat ³ [stijging (-)] | Overige transacties | Totale liquiditeits- verruiming of -verkrapping | Geldmarktbeleid van de NBB | | | | | | Totaal (13) = (7) + (8) + (9) + (12) | |
|--------------|---|---|--|--|------------------------|--|--|--|---------------------------------------|--|--|---------------------------------|---|--------|
| | | | | | | | Mobilisering van handels- papier | Kredietver- strekking d.m.v. aan- bestedingen | Directe geldmarkt- interventies | Dekking of absorptie van einddagsaldi | | | | Totaal |
| | | | | | | | | | | van de Schatkist en het Rentenfonds ³ (10) | van de financiële instellingen (11) | totaal (12) = (10) + (11) | | |
| (1) | (2) | (3) | (4) | (5) | (6) = (1) tot (5) | (7) | (8) | (9) | (10) | (11) | (12) = (10) + (11) | | | |
| 1991 Maart | - 8,5 | - 2,8 | - | - | + 6,0 | - 5,3 | - 0,6 | + 8,9 | - 3,2 | + 1,6 | - 1,4 | + 0,2 | + 5,3 | |
| April | + 1,8 | - 1,7 | - | - | - 0,9 | - 0,8 | - 6,6 | - 9,4 | + 15,1 | - 1,9 | + 3,6 | + 1,7 | + 0,8 | |
| Mei | - 12,3 | + 2,8 | - | - | - 0,4 | - 9,9 | - 0,5 | + 0,1 | + 1,0 | + 2,0 | + 7,3 | + 9,3 | + 9,9 | |
| Juni | - 16,5 | + 0,6 | - | - | + 5,0 | - 10,9 | + 6,9 | - 9,9 | + 18,9 | + 0,4 | - 5,4 | - 5,0 | + 10,9 | |
| Juli | + 21,4 | - 1,3 | - | - | - 0,3 | + 19,8 | + 0,9 | + 4,6 | - 26,5 | - 1,9 | + 3,1 | + 1,2 | - 19,8 | |
| Augustus | + 0,5 | - 0,6 | - | - | - 0,8 | - 0,9 | + 1,0 | + 5,4 | - 6,1 | - 0,2 | + 0,8 | + 0,6 | + 0,9 | |
| September | + 1,7 | - 2,3 | - | - | + 6,4 | + 5,8 | 0,0 | + 1,1 | - 6,1 | + 2,7 | - 3,5 | - 0,8 | - 5,8 | |
| Oktober | - 0,5 | + 3,0 | - | - | + 0,2 | + 2,7 | + 0,2 | - 1,2 | - 0,8 | - 2,7 | + 1,8 | - 0,9 | - 2,7 | |
| November | 0,0 | - 3,2 | - | - | 0,0 | - 3,2 | 0,0 | 0,0 | 0,0 | 0,0 | + 3,2 | + 3,2 | + 3,2 | |
| December | - 9,1 | + 12,5 | - | - | + 5,8 | + 9,2 | - 0,2 | + 0,3 | - 0,9 | 0,0 | - 8,4 | - 8,4 | - 9,2 | |
| 1992 Januari | + 23,0 | - 14,7 | - | - | + 3,1 | + 11,4 | - 0,4 | - 0,2 | - 19,7 | 0,0 | + 8,9 | + 8,9 | - 11,4 | |
| Februari | - 2,2 | + 2,4 | - | - | - 0,6 | - 0,4 | + 0,4 | - 10,0 | + 6,2 | + 0,8 | + 3,0 | + 3,8 | + 0,4 | |
| Maart | - 1,6 | - 0,3 | - | - | + 4,4 | + 2,5 | - 0,2 | + 5,0 | + 7,7 | - 0,8 | - 14,2 | - 15,0 | - 2,5 | |
| April | - 8,7 | - 4,3 | - | - | + 0,6 | - 12,4 | - 0,6 | - 0,1 | + 5,8 | 0,0 | + 7,3 | + 7,3 | + 12,4 | |
| Mei | - 18,6 | + 3,8 | - | - | - 0,2 | - 15,0 | + 0,3 | + 5,1 | + 11,8 | + 1,8 | - 4,0 | - 2,2 | + 15,0 | |
| Juni | + 1,2 | + 2,0 | - | - | + 3,3 | + 6,5 | - 0,5 | - | - 3,2 | - 1,8 | - 1,0 | - 2,8 | - 6,5 | |
| Juli | + 12,6 | - 2,9 | - | - | + 0,6 | + 10,3 | 0,0 | - 4,9 | - 5,0 | 0,0 | - 0,4 | - 0,4 | - 10,3 | |
| Augustus | + 3,5 | + 3,4 | - | - | - 0,3 | + 6,6 | + 0,1 | 0,0 | - 20,0 | 0,0 | + 13,3 | + 13,3 | - 6,6 | |
| September | + 9,0 | + 99,9 | - | - | + 5,3 | + 114,2 | - 0,4 | - 15,0 | - 83,6 | 0,0 | - 15,2 | - 15,2 | - 114,2 | |
| Oktober | - 3,4 | - 10,5 | - | - | + 1,0 | - 12,9 | + 0,2 | - 5,0 | + 4,6 | 0,0 | + 13,1 | + 13,1 | + 12,9 | |
| November | - 0,1 | + 55,6 | - | - | - 0,4 | + 55,1 | + 0,2 | - 25,1 | - 25,2 | 0,0 | - 5,0 | - 5,0 | - 55,1 | |
| December | - 12,9 | - 1,0 | - | - | + 5,4 | - 8,5 | - 6,0 | + 25,0 | - 4,8 | + 0,2 | - 5,9 | - 5,7 | + 8,5 | |
| 1993 Januari | + 18,0 | + 3,4 | - | - | + 3,3 | + 24,7 | + 0,7 | - 4,9 | - 22,9 | - 0,2 | + 2,6 | + 2,4 | - 24,7 | |
| Februari | - 1,7 | - 6,9 | - | - | - 0,4 | - 9,0 | - 0,5 | - 10,1 | + 6,0 | + 7,6 | + 6,0 | + 13,6 | + 9,0 | |
| Maart | - 1,0 | - 60,2 | - | - | + 4,8 | - 56,4 | 0,0 | 0,0 | + 44,9 | + 7,2 | + 4,3 | + 11,5 | + 56,4 | |
| April | - 11,4 | - 13,8 | - | - | + 1,2 | - 24,0 | + 0,1 | + 10,0 | + 38,3 | - 14,8 | - 9,6 | - 24,4 | + 24,0 | |
| Mei | - 16,2 | - 7,0 | - | - | - 1,4 | - 24,6 | - 0,2 | + 9,9 | + 15,3 | 0,0 | - 0,4 | - 0,4 | + 24,6 | |
| Juni | + 0,6 | + 0,1 | - | - | + 3,3 | + 4,0 | + 0,1 | - 0,1 | - 9,1 | 0,0 | + 5,1 | + 5,1 | - 4,0 | |

¹ Exclusief boekhoudkundige bewegingen ingevolge uit omloop genomen, maar niet omgeruilde bankbiljetten.

² Tegen marktkoersen en op valutadatum, exclusief valutawaps, die zijn opgenomen in kolom (7), en exclusief opbrengsten van de deviezenreserves, die op het moment van hun inning geen invloed hebben op de geldmarkt in Belgische franken.

³ De voorschotten van de Bank aan de overheid en de openbare bedrijven zijn afgeschaft op 1 juli 1993 ingevolge de wet van 22 maart 1993 met betrekking tot het statuut van en het toezicht op de kredietinstellingen. Vanaf deze datum wordt de wijziging in de Belgische en Luxemburgse deposito's niet meer opgenomen in de verrichtingen van het geldmarktbeleid (kolom 10).

* Bibliografische referentie : *Tijdschrift van de Nationale Bank van België*, LXVI^e jaargang, nr 6, juni 1991.

XVIII - 2. — GELDMARKTBELEID VAN DE NATIONALE BANK VAN BELGIE

(gemiddelde stand, in miljarden franken¹⁾)

| | Mobilisering van handelspapier (1) | Kredietverstreking d.m.v. aanbestedingen (2) | Directe geldmarktinterventies | | | | | | Dekking (+) of absorptie (-) van de residuele kassaldi | | | | | | Totaal (15) = (1) + (2) + (8) + (14) |
|--------------------|---------------------------------------|---|-------------------------------|---------------|--------------------|---|----------------|-----------------------------|--|---|--|--|---|-------------------------------|---|
| | | | Openmarktportefeuille (3) | Repo's (4) | Valutaswaps (5) | Interbancaire uitzettingen en leningen (6) | Overige (7) | Totaal (8) = (3) tot (7) | Voor-schotten aan de Staat ³ (9) | Over-schotten (-) van de Staat ⁴ (10) | Voor-schotten aan het Ren-ten-fonds ³ (11) | Voor-schotten in rekening-cou-rant aan de financiële instellingen ² (12) | Einde-dag-over-schotten (-) van de financiële instellingen ² (13) | Totaal (14) = (9) tot (13) | |
| 1991 Maart | 9,5 | 59,3 | 25,2 | 31,0 | 1,3 | 0,5 | 0,0 | 58,0 | 2,4 | 0,0 | 0,0 | 1,8 | - 8,1 | - 3,9 | 122,9 |
| April | 7,6 | 46,9 | 17,8 | 46,0 | 2,8 | 1,4 | 0,0 | 68,0 | 3,9 | 0,0 | 0,2 | 2,4 | - 6,2 | 0,3 | 122,8 |
| Mei | 2,1 | 49,9 | 18,4 | 67,2 | 0,7 | 0,4 | 0,0 | 86,7 | 1,3 | - 0,1 | 0,0 | 2,4 | - 6,4 | - 2,8 | 135,9 |
| Juni | 5,0 | 49,3 | 17,7 | 63,1 | 0,5 | 2,8 | 0,0 | 84,1 | 1,6 | 0,0 | 0,1 | 3,9 | - 2,8 | 2,8 | 141,2 |
| Juli | 9,8 | 47,1 | 17,6 | 61,1 | 1,4 | 2,4 | 0,0 | 82,5 | 0,5 | 0,0 | 0,0 | 3,6 | - 2,2 | 1,9 | 141,3 |
| Augustus ... | 10,7 | 49,5 | 18,1 | 44,6 | 0,0 | 2,4 | 0,0 | 65,1 | 2,2 | 0,0 | 0,0 | 4,0 | - 1,8 | 4,4 | 129,7 |
| September .. | 10,9 | 50,0 | 14,7 | 46,9 | - 1,9 | 1,8 | 0,0 | 61,5 | 1,0 | 0,0 | 0,0 | 4,4 | - 1,3 | 4,1 | 126,5 |
| Oktober | 11,0 | 49,9 | 14,1 | 41,4 | - 0,2 | 0,1 | 0,0 | 55,4 | 1,2 | 0,0 | 0,0 | 4,4 | - 1,3 | 4,3 | 120,6 |
| November .. | 11,0 | 49,9 | 17,5 | 41,5 | 0,0 | 0,5 | 0,0 | 59,5 | 0,0 | 0,0 | 0,0 | 2,8 | - 2,8 | 0,0 | 120,4 |
| December .. | 10,9 | 50,4 | 13,6 | 48,8 | - 4,8 | 1,4 | 0,0 | 59,0 | 2,4 | 0,0 | 0,0 | 4,7 | - 1,3 | 5,8 | 126,1 |
| 1992 Januari | 10,8 | 47,0 | 14,2 | 35,5 | - 2,7 | 1,8 | 0,0 | 48,8 | 1,5 | 0,0 | 0,0 | 3,0 | - 2,1 | 2,4 | 109,0 |
| Februari | 10,7 | 42,8 | 9,7 | 37,9 | - 2,8 | 0,3 | 0,0 | 45,1 | 0,2 | 0,0 | 0,0 | 3,1 | - 1,8 | 1,5 | 100,1 |
| Maart | 10,8 | 40,8 | 8,3 | 41,0 | - 4,5 | 1,4 | 0,0 | 46,2 | 2,7 | 0,0 | 0,0 | 4,8 | - 1,6 | 5,9 | 103,7 |
| April | 10,2 | 45,0 | 11,9 | 39,2 | - 0,7 | 1,2 | 0,0 | 51,6 | 0,1 | 0,0 | 0,0 | 1,7 | - 3,5 | - 1,7 | 105,1 |
| Mei | 10,4 | 45,5 | 12,4 | 47,5 | 0,0 | 0,5 | 0,0 | 60,4 | 0,5 | 0,0 | 0,0 | 2,7 | - 2,0 | 1,2 | 117,5 |
| Juni | 10,5 | 49,9 | 16,9 | 48,2 | 0,0 | 0,3 | 0,0 | 65,4 | 0,0 | - 0,1 | 0,0 | 1,5 | - 3,3 | - 1,9 | 123,9 |
| Juli | 10,0 | 47,2 | 12,9 | 47,2 | - 2,0 | 0,7 | 0,0 | 58,8 | 1,0 | 0,0 | 0,0 | 3,8 | - 2,6 | 2,2 | 118,2 |
| Augustus ... | 9,9 | 45,0 | 8,7 | 39,7 | - 5,5 | 0,1 | 0,0 | 43,0 | 2,1 | 0,0 | 0,0 | 7,0 | - 0,9 | 8,2 | 106,1 |
| September .. | 10,0 | 34,9 | 6,1 | 30,9 | - 45,0 | - 0,9 | 0,0 | - 8,9 | 4,6 | 0,0 | 0,0 | 3,7 | - 2,4 | 5,9 | 41,9 |
| Oktober | 10,0 | 29,6 | 7,6 | 35,3 | - 90,6 | - 2,9 | 0,0 | - 50,6 | 0,9 | 0,0 | 0,0 | 5,3 | - 2,1 | 4,1 | - 6,9 |
| November .. | 10,0 | 23,9 | 7,5 | 43,4 | - 94,5 | 0,4 | 0,0 | - 43,2 | 2,0 | 0,0 | 0,0 | 3,7 | - 1,6 | 4,1 | - 5,2 |
| December .. | 7,4 | 14,3 | 10,5 | 49,1 | - 134,9 | 1,2 | 0,0 | - 74,1 | 3,2 | 0,0 | 0,0 | 4,6 | - 1,2 | 6,6 | - 45,8 |
| 1993 Januari | 5,1 | 20,5 | 11,3 | 45,2 | - 154,4 | 0,0 | 0,0 | - 97,9 | 2,9 | 0,0 | 0,0 | 4,0 | - 1,4 | 5,5 | - 66,8 |
| Februari | 4,2 | 13,6 | 5,2 | 36,4 | - 155,6 | - 0,2 | 0,0 | - 114,2 | 8,2 | 0,0 | 0,0 | 10,2 | - 1,0 | 17,4 | - 79,0 |
| Maart | 4,2 | 11,6 | 10,5 | 43,2 | - 113,8 | 1,6 | 0,0 | - 58,5 | 10,9 | 0,0 | 0,0 | 6,8 | - 1,2 | 16,5 | - 26,2 |
| April | 4,3 | 16,0 | 18,3 | 48,7 | - 88,1 | 1,2 | 0,0 | - 19,9 | 5,3 | 0,0 | 0,0 | 5,2 | - 1,5 | 9,0 | 9,4 |
| Mei | 4,2 | 23,9 | 23,5 | 53,2 | - 71,9 | 0,7 | 0,0 | 5,5 | 1,2 | - 0,1 | 0,0 | 2,3 | - 1,5 | 1,9 | 35,5 |
| Juni | 4,2 | 29,8 | 22,2 | 48,7 | - 70,8 | 0,2 | 0,0 | 0,3 | 7,0 | 0,0 | 0,0 | 3,8 | - 1,2 | 9,6 | 43,9 |

¹ Transacties met een liquiditeitsabsorberend effect, zoals « reverse » repo's, interbancaire leningen en de opnemings van einddagoverschotten, zijn ofwel gesaldeerd met de overeenkomstige liquiditeitsverruimende transacties, ofwel met een negatief teken opgenomen.

² Die overschotten worden door het Herdiscontering- en Waarborginstituut ingezameld, dat ze op zijn beurt bij de Nationale Bank uitzet.

³ Afgeschaft op 1 juli 1993 ingevolge de wet van 22 maart 1993 met betrekking tot het statuut van en het toezicht op de kredietinstellingen.

⁴ Vanaf 1 juli 1993 wordt de wijziging in de Belgische en Luxemburgse deposito's niet meer opgenomen in de verrichtingen van het geldmarktbeleid. (kolom 10).

**XVIII - 3. — INDIVIDUELE KREDIETLIJNEN VAN DE FINANCIËLE INSTELLINGEN
BIJ DE NATIONALE BANK VAN BELGIË TER DEKING VAN HUN EINDEDAGTEKORTEN**

(gemiddelde stand, in miljarden franken¹)

| | België | | | Luxemburg | | | Totaal | | | waarvan primary dealers | | |
|--------------------|--------------------|---|-----------------|--------------------|---|-----------------|--------------------|---|--------------------|-------------------------|---|-----------------|
| | Maximum- bedrag | Krediet- openin- gen ² | Opne- mingen | Maximum- bedrag | Krediet- openin- gen ² | Opne- mingen | Maximum- bedrag | Krediet- openin- gen ² | Opne- mingen | Maximum- bedrag | Krediet- openin- gen ² | Opne- mingen |
| | (1) | (2) | (3) | (4) | (5) | (6) | (7) = (1) + (4) | (8) = (2) + (5) | (9) = (3) + (6) | (10) | (11) | (12) |
| 1991 Maart | 161,7 | 71,1 | 1,3 | 38,4 | 8,3 | 0,4 | 200,1 | 79,4 | 1,7 | 169,5 | 62,2 | 1,2 |
| April | 161,9 | 65,0 | 1,6 | 38,4 | 8,8 | 0,5 | 200,3 | 73,8 | 2,1 | 169,5 | 57,1 | 1,6 |
| Mei | 161,9 | 61,8 | 1,6 | 38,4 | 9,0 | 0,5 | 200,3 | 70,8 | 2,1 | 169,5 | 54,6 | 1,6 |
| Juni | 161,9 | 59,2 | 3,3 | 40,5 | 7,7 | 0,9 | 202,4 | 66,9 | 4,2 | 169,5 | 50,8 | 3,4 |
| Juli | 161,9 | 60,2 | 2,8 | 43,4 | 6,7 | 0,6 | 205,3 | 66,9 | 3,4 | 169,5 | 51,2 | 2,8 |
| Augustus | 161,9 | 63,4 | 3,3 | 43,6 | 7,0 | 0,8 | 205,5 | 70,4 | 4,1 | 169,5 | 54,7 | 3,4 |
| September | 161,9 | 61,0 | 3,5 | 45,5 | 7,2 | 0,7 | 207,4 | 68,2 | 4,2 | 169,5 | 52,3 | 3,5 |
| Oktober | 161,9 | 60,4 | 4,0 | 45,5 | 7,0 | 0,6 | 207,4 | 67,4 | 4,6 | 169,5 | 51,2 | 3,9 |
| November | 161,2 | 61,6 | 2,4 | 45,5 | 6,8 | 0,6 | 206,7 | 68,4 | 3,0 | 169,5 | 52,4 | 2,3 |
| December | 161,2 | 61,7 | 5,1 | 45,5 | 7,8 | 0,8 | 206,7 | 69,5 | 5,9 | 169,5 | 53,9 | 5,2 |
| 1992 Januari | 161,2 | 60,7 | 2,4 | 45,6 | 8,1 | 0,5 | 206,8 | 68,8 | 2,9 | 169,5 | 52,9 | 2,3 |
| Februari | 161,2 | 59,3 | 2,8 | 45,6 | 8,1 | 0,6 | 206,8 | 67,4 | 3,4 | 169,5 | 51,7 | 2,5 |
| Maart | 161,2 | 56,6 | 4,5 | 45,6 | 8,1 | 0,9 | 206,8 | 64,7 | 5,4 | 169,5 | 49,0 | 4,5 |
| April | 161,2 | 53,2 | 1,2 | 45,6 | 8,2 | 0,4 | 206,8 | 61,4 | 1,6 | 163,6 | 44,7 | 1,0 |
| Mei | 161,2 | 55,6 | 2,0 | 45,6 | 8,1 | 0,8 | 206,8 | 63,7 | 2,8 | 163,6 | 46,7 | 1,9 |
| Juni | 175,1 | 52,8 | 1,1 | 37,7 | 7,3 | 0,5 | 212,8 | 60,1 | 1,6 | 185,4 | 45,2 | 1,3 |
| Juli | 175,1 | 54,1 | 3,4 | 37,7 | 8,1 | 0,6 | 212,8 | 62,2 | 4,0 | 185,4 | 48,7 | 3,1 |
| Augustus | 175,1 | 50,1 | 6,0 | 37,7 | 8,7 | 0,5 | 212,8 | 58,8 | 6,5 | 185,4 | 45,3 | 5,9 |
| September | 175,1 | 54,2 | 3,7 | 37,7 | 8,7 | 0,5 | 212,8 | 62,9 | 4,2 | 185,4 | 49,5 | 3,7 |
| Oktober | 175,1 | 51,4 | 4,4 | 37,7 | 8,3 | 0,7 | 212,8 | 59,7 | 5,1 | 185,4 | 46,0 | 4,5 |
| November | 177,8 | 53,3 | 3,2 | 37,7 | 8,1 | 0,6 | 215,5 | 61,4 | 3,8 | 188,2 | 48,1 | 3,1 |
| December | 177,8 | 56,4 | 4,4 | 37,7 | 7,9 | 0,5 | 215,5 | 64,3 | 4,9 | 188,2 | 51,2 | 4,5 |
| 1993 Januari | 177,9 | 54,8 | 3,2 | 37,7 | 6,8 | 0,3 | 215,6 | 61,6 | 3,5 | 188,2 | 48,2 | 3,0 |
| Februari | 177,9 | 64,7 | 9,4 | 37,7 | 9,7 | 0,8 | 215,6 | 74,4 | 10,2 | 188,2 | 60,2 | 9,3 |
| Maart | 177,9 | 64,9 | 6,1 | 37,7 | 9,8 | 0,8 | 215,6 | 74,7 | 6,9 | 188,2 | 60,9 | 6,1 |
| April | 177,9 | 62,7 | 5,4 | 37,7 | 10,1 | 0,7 | 215,6 | 72,8 | 6,1 | 188,2 | 58,9 | 5,3 |
| Mei | 177,9 | 58,5 | 2,0 | 37,7 | 9,7 | 0,5 | 215,6 | 68,2 | 2,5 | 188,2 | 54,1 | 2,1 |
| Juni | 177,9 | 57,6 | 3,6 | 37,7 | 8,9 | 0,7 | 215,6 | 66,5 | 4,3 | 188,2 | 52,6 | 3,7 |
| Juli | 177,9 | 65,1 | 9,5 | 37,7 | 10,2 | 1,3 | 215,6 | 75,3 | 10,8 | 188,2 | 61,4 | 9,8 |
| Augustus | 178,0 | 91,0 | 29,8 | 37,7 | 12,9 | 1,9 | 215,7 | 103,9 | 31,7 | 188,2 | 88,9 | 30,3 |

¹ Gemiddelde bedragen per kalendermaand; voor de maximabedragen evenwel de stand per einde maand.

³ Gemiddelde van 29, 30 en 31 januari 1991.

² Deel van het maximumbedrag dat ingevolge de vorming van een pand effectief kan worden opgenomen.

XVIII - 4. — PLAFONDS VOOR DE MOBILISERING VAN HANDELSPIEPER DOOR DE KREDIETINSTELLINGEN BIJ DE NATIONALE BANK VAN BELGIE

(gemiddelde stand, in miljarden franken)

| | België | | Luxemburg | | Totaal | | | |
|------------------------------|------------------|--------------------|-----------|--------------------|-----------------|--------------------|-------------------------|--------------------|
| | Plafond | Aangerekend bedrag | Plafond | Aangerekend bedrag | Plafond | Aangerekend bedrag | waarvan primary dealers | |
| | | | | | | | Plafond | Aangerekend bedrag |
| (1) | (2) | (3) | (4) | (5) = (1) + (3) | (6) = (2) + (4) | (7) | (8) | |
| 1991 Juni ¹ | 8,7 | 5,8 | 1,9 | 0,2 | 10,6 | 6,0 | 8,5 | 5,7 |
| Juli | 8,7 | 6,8 | 1,9 | 0,9 | 10,6 | 7,7 | 8,5 | 7,2 |
| Augustus | 8,7 | 6,9 | 1,9 | 1,7 | 10,6 | 8,6 | 8,5 | 8,0 |
| September | 8,7 | 6,8 | 1,9 | 1,8 | 10,6 | 8,6 | 8,5 | 8,1 |
| Oktober | 8,7 | 6,8 | 1,9 | 1,9 | 10,6 | 8,7 | 8,5 | 8,2 |
| November | 8,7 | 6,9 | 1,9 | 1,8 | 10,6 | 8,7 | 8,5 | 8,1 |
| December | 8,6 | 6,7 | 1,9 | 1,9 | 10,5 | 8,6 | 8,5 | 8,1 |
| 1992 Januari | 8,6 | 6,8 | 1,9 | 1,8 | 10,5 | 8,6 | 8,5 | 8,1 |
| Februari | 8,6 | 6,9 | 1,9 | 1,7 | 10,5 | 8,6 | 8,5 | 8,1 |
| Maart | 8,6 | 6,9 | 1,9 | 1,9 | 10,5 | 8,8 | 8,5 | 8,3 |
| April | 8,6 | 6,8 | 1,9 | 1,6 | 10,5 | 8,4 | 8,3 | 7,9 |
| Mei | 8,6 | 6,8 | 1,9 | 1,9 | 10,5 | 8,7 | 8,2 | 7,9 |
| Juni | 9,5 | 7,3 | 1,0 | 1,7 ² | 10,5 | 9,0 | 7,7 | 7,9 ² |
| Juli | 9,5 | 7,4 | 1,0 | 1,1 ² | 10,5 | 8,5 | 7,7 | 7,6 |
| Augustus | 9,5 | 7,5 | 1,0 | 1,0 | 10,5 | 8,5 | 7,7 | 7,6 |
| September | 9,5 | 7,6 | 1,0 | 1,0 | 10,5 | 8,6 | 7,7 | 7,5 |
| Oktober | 9,5 | 7,6 | 1,0 | 1,0 | 10,5 | 8,6 | 7,7 | 7,6 |
| November | 9,5 | 7,7 | 1,0 | 1,0 | 10,5 | 8,7 | 7,7 | 7,6 |
| December | 9,5 ³ | 6,1 ³ | 1,0 | 0,8 ³ | 10,5 | 6,9 ³ | 7,7 | 6,1 ³ |
| 1993 Januari | 9,5 | 4,5 | 1,0 | 0,5 | 10,5 | 5,0 | 7,7 | 4,4 |
| Februari | 9,5 | 3,9 | 1,0 | 0,4 | 10,5 | 4,3 | 7,7 | 3,8 |
| Maart | 9,5 | 3,8 | 1,0 | 0,4 | 10,5 | 4,2 | 7,7 | 3,8 |
| April | 9,5 | 3,9 | 1,0 | 0,4 | 10,5 | 4,3 | 7,7 | 3,8 |
| Mei | 9,5 | 3,8 | 1,0 | 0,4 | 10,5 | 4,2 | 7,7 | 3,8 |
| Juni | 9,5 | 3,8 | 1,0 | 0,4 | 10,5 | 4,2 | 7,7 | 3,8 |
| Juli | 9,5 | 3,8 | 1,0 | 0,4 | 10,5 | 4,2 | 7,7 | 3,8 |
| Augustus | 9,5 | 3,8 | 1,0 | 0,4 | 10,5 | 4,2 | 7,7 | 3,8 |

¹ Vanaf 17 juni.

² Tijdelijke overschrijding te wijten aan mobiliserings binnen de plafonds die geldig waren tot 31 mei 1992.

³ Tijdelijke overschrijding te wijten aan mobiliserings binnen bruikbare plafonds die geldig tot 6 december 1992. Vanaf die datum kunnen de plafonds slechts voor 50 % aangewend worden.

XVIII - 5. — AANBESTEDINGEN VAN KREDIETEN DOOR DE NATIONALE BANK VAN BELGIE

| Aanbestedings- datum | Toewijzings- methode ¹ | Looptijd van de krediet- transactie (kalender- dagen) | Gevraagd bedrag (miljoenen franken) | Geboden rentetarieven | Toegepast rentetarief ² | Toegewezen bedrag (miljoenen franken) | Toewijzings- percentage ³ | Uitstaand bedrag van de kredieten ⁴ (miljoenen franken) |
|-------------------------|--------------------------------------|--|--|-----------------------|---------------------------------------|---|---|--|
| (1) | (2) | (3) | (4) | (5) | (6) | (7) | (8) | (9) |
| 04.11.1992 | ** V | 7 | 148.400 | — | 8,75 | 13.000 | 8,50 | 28.000 |
| 09.11.1992 | V | 6 | 192.350 | — | 8,75 | 14.975 | 7,60 | 27.975 |
| 10.11.1992 | V | 7 | 199.625 | — | 8,75 | 13.000 | 6,30 | 27.975 |
| 16.11.1992 | V | 7 | 185.750 | — | 8,75 | 15.000 | 7,95 | 28.000 |
| 18.11.1992 | V | 7 | 170.650 | — | 8,75 | 14.975 | 8,61 | 29.975 |
| 30.11.1992 | V | 7 | 180.500 | — | 8,70 | 10.025 | 5,41 | 10.025 |
| 07.12.1992 | V | 7 | 176.975 | — | 8,70 | 12.100 | 6,70 | 12.100 |
| 14.12.1992 | V | 7 | 302.800 | — | 8,60 | 14.975 | 4,85 | 14.975 |
| 21.12.1992 | V | 7 | 162.825 | — | 8,60 | 20.000 | 12,16 | 20.000 |
| 28.12.1992 | V | 7 | 148.100 | — | 8,60 | 25.000 | 16,72 | 25.000 |
| 04.01.1993 | V | 7 | 151.900 | — | 8,60 | 20.100 | 13,05 | 20.100 |
| 11.01.1993 | V | 7 | 126.625 | — | 8,50 | 20.025 | 15,60 | 20.025 |
| 18.01.1993 | V | 7 | 109.400 | — | 8,50 | 20.025 | 18,20 | 20.025 |
| 25.01.1993 | V | 7 | 241.575 | — | 8,40 | 20.100 | 8,20 | 20.100 |
| 01.02.1993 | V | 7 | 246.525 | — | 8,40 | 20.175 | 8,01 | 20.175 |
| 08.02.1993 | V | 7 | 379.950 | — | 8,30 | 10.275 | 2,51 | 10.275 |
| 15.02.1993 | ** V | 7 | 162.075 | — | 8,30 | 10.050 | 5,95 | 10.050 |
| 22.02.1993 | ** V | 7 | 151.025 | — | 8,30 | 10.025 | 6,40 | 10.025 |
| 01.03.1993 | ** V | 7 | 152.475 | — | 8,30 | 12.025 | 7,65 | 12.025 |
| 08.03.1993 | ** V | 7 | 8.150 | — | 8,30 | 8.150 | 100,00 | 8.150 |
| 15.03.1993 | ** V | 7 | 276.225 | — | 8,10 | 15.000 | 5,32 | 15.000 |
| 22.03.1993 | ** V | 7 | 146.625 | — | 8,00 | 12.050 | 8,00 | 12.050 |
| 29.03.1993 | ** V | 7 | 163.175 | — | 8,50 | 10.000 | 5,92 | 10.000 |
| 05.04.1993 | ** V | 7 | 155.125 | — | 8,00 | 15.000 | 9,48 | 15.000 |
| 09.04.1993 | ** V | 7 | 126.875 | — | 7,90 | 15.000 | 11,62 | 15.000 |
| 19.04.1993 | ** V | 7 | 145.700 | — | 7,90 | 20.000 | 13,55 | 20.000 |
| 26.04.1993 | V | 7 | 270.700 | — | 7,70 | 20.000 | 7,29 | 20.000 |
| 03.05.1993 | V | 7 | 107.250 | — | 7,50 | 20.100 | 18,51 | 20.100 |
| 10.05.1993 | V | 7 | 221.525 | — | 7,40 | 22.000 | 9,83 | 22.000 |
| 17.05.1993 | V | 7 | 298.625 | — | 7,30 | 29.925 | 10,00 | 29.925 |
| 24.05.1993 | V | 7 | 207.150 | — | 7,20 | 29.950 | 14,33 | 29.950 |
| 28.05.1993 | V | 7 | 236.100 | — | 7,00 | 29.575 | 12,50 | 29.575 |
| 07.06.1993 | V | 7 | 118.950 | — | 7,00 | 29.750 | 25,00 | 29.750 |
| 14.06.1993 | V | 7 | 167.875 | — | 7,00 | 30.000 | 17,71 | 30.000 |
| 21.06.1993 | V | 7 | 95.650 | — | 7,00 | 30.000 | 31,16 | 30.000 |
| 28.06.1993 | V | 7 | 238.025 | — | 6,90 | 29.825 | 12,50 | 29.825 |
| 05.07.1993 | V | 7 | 333.450 | — | 6,70 | 30.000 | 8,90 | 30.000 |
| 12.07.1993 | ** V | 8 | 159.900 | — | 6,70 | 25.000 | 15,41 | 25.000 |
| 19.07.1993 | ** V | 6 | 162.675 | — | 6,70 | 10.000 | 5,90 | 10.000 |
| 26.07.1993 | ** V | 7 | 163.400 | — | 8,50 | 10.025 | 5,85 | 10.025 |
| 04.08.1993 | ** V | 7 | 167.950 | — | 9,50 | 20.050 | 11,70 | 20.050 |
| 11.08.1993 | ** V | 7 | 175.900 | — | 9,50 | 10.000 | 5,45 | 10.000 |
| 18.08.1993 | ** V | 7 | 174.900 | — | 9,50 | 10.000 | 5,53 | 10.000 |
| 25.08.1993 | ** V | 7 | 155.775 | — | 9,50 | 10.000 | 6,18 | 10.000 |

¹ V Hoeveelheidstender, tegen een vooraf door de NBB vastgestelde rentevoet.

H Rentetender tegen een enige rentevoet (Hollandse tendertechniek).

A Rentetender tegen meervoudige rentetarieven (Amerikaanse tendertechniek).

* Toewijzing die uitsluitend op handelspapier betrekking heeft.

** Beperking van het gevraagde bedrag tot de kredietlijn van elke individuele deelnemer.

² Vooruit door de Bank bekendgemaakte rentevoet (hoeveelheidstender).

Enige door de Bank in aanmerking genomen rentevoet (Hollandse tendertechniek).
Laagste door de Bank in aanmerking genomen rentevoet (Amerikaanse tendertechniek).

³ Van toepassing op het totaal van de gevraagde bedragen (hoeveelheidstender), op de tegen de in aanmerking genomen limietrente gevraagde bedragen (Hollandse tendertechniek), of op de tegen de laagste in aanmerking genomen rentevoet gevraagde bedragen (Amerikaanse tendertechniek).

⁴ Uitstaand bedrag op de betalingsdatum, voor alle tendertechnieken samen.

XVIII - 6a. — UITGIFTE VAN DRIEMAANDS SCHATKISTCERTIFICATEN¹

| Toewijzingsdatum | Tenderinschrijvingen | | | | | | Niet-concurrerende inschrijvingen ² (miljoenen franken) | Uitstaand bedrag van de sedert 29 jan. 1991 uitgegeven gedematerialiseerde certificaten ³ (miljoenen franken) |
|------------------|--|----------------------------------|--|---|---|--|---|---|
| | Aangeboden bedrag (miljoenen franken) | Laagste en hoogste geboden rente | Toegewezen bedrag (miljoenen franken) | Hoogste in aanmerking genomen rentevoet | Toewijzingspercentage op de offertes ingediend tegen de hoogste in aanmerking genomen rentevoet | Gewogen gemiddelde rentevoet van de toewijzing | | |
| (1) | (2) | (3) | (4) | (5) | (6) | (7) | (8) | (9) |
| 06.10.1992 | 183.360 | 9,02/ 9,18 | 20.663 | 9,04 | 16 | 9,03 | 30.262 | 1.540.529 |
| 13.10.1992 | 206.170 | 8,85/ 8,97 | 51.119 | 8,89 | 84 | 8,89 | 27.036 | 1.509.430 |
| 20.10.1992 | 250.411 | 8,43/ 8,68 | 122.540 | 8,47 | 72 | 8,46 | 25.512 | 1.508.474 |
| 27.10.1992 | 119.346 | 8,36/ 9,47 | 116.796 | 8,49 | 100 | 8,42 | — | 1.494.641 |
| 03.11.1992 | 136.257 | 8,25/ 8,92 | 77.119 | 8,84 | 31 | 8,82 | 9.138 | 1.459.085 |
| 10.11.1992 | 159.775 | 8,63/ 8,75 | 81.670 | 8,66 | 100 | 8,65 | 21.365 | 1.441.694 |
| 17.11.1992 | 177.802 | 8,80/ 8,99 | 51.604 | 8,84 | 35 | 8,82 | 16.789 | 1.438.441 |
| 24.11.1992 | 177.073 | 8,54/ 8,67 | 133.878 | 8,59 | 100 | 8,58 | 5.050 | 1.405.880 |
| 01.12.1992 | 133.358 | 8,77/ 8,93 | 123.048 | 8,83 | 100 | 8,80 | 7.725 | 1.410.588 |
| 08.12.1992 | 136.644 | 8,74/ 8,85 | 106.789 | 8,78 | 100 | 8,77 | 8.457 | 1.441.669 |
| 15.12.1992 | 144.253 | 8,82/ 8,96 | 112.434 | 8,87 | 60 | 8,85 | 5.175 | 1.381.690 |
| 22.12.1992 | 119.007 | 8,65/ 8,80 | 13.350 | 8,68 | 100 | 8,68 | 28.014 | 1.330.004 |
| 29.12.1992 | 111.650 | 8,39/ 9,46 | 95.330 | 8,46 | 100 | 8,43 | 3.575 | 1.294.438 |
| 05.01.1993 | 148.475 | 8,28/ 8,38 | 107.184 | 8,32 | 36 | 8,30 | 4.841 | 1.355.538 |
| 12.01.1993 | 136.232 | 8,05/ 8,30 | 40.077 | 8,20 | 100 | 8,20 | 21.553 | 1.339.013 |
| 19.01.1993 | 172.049 | 8,15/ 8,28 | 165.199 | 8,22 | 100 | 8,19 | 175 | 1.356.335 |
| 26.01.1993 | 149.717 | 8,18/ 8,35 | 141.837 | 8,29 | 100 | 8,26 | 80 | 1.381.456 |
| 02.02.1993 | 134.898 | 8,24/ 8,37 | 102.105 | 8,29 | 55 | 8,27 | 2.020 | 1.399.324 |
| 09.02.1993 | 109.772 | 8,55/ 8,75 | 104.322 | 8,70 | 100 | 8,64 | 175 | 1.400.786 |
| 16.02.1993 | 121.028 | 9,10/ 9,50 | 100.378 | 9,24 | 100 | 9,17 | 9.044 | 1.441.815 |
| 23.02.1993 | 119.105 | 8,80/ 9,05 | 115.505 | 8,99 | 100 | 8,91 | 1.750 | 1.420.142 |
| 02.03.1993 | 186.657 | 8,64/ 8,85 | 180.407 | 8,80 | 100 | 8,73 | 12.105 | 1.481.881 |
| 09.03.1993 | 225.109 | 8,13/ 8,35 | 112.764 | 8,21 | 100 | 8,19 | 30.052 | 1.509.451 |
| 16.03.1993 | 201.562 | 7,85/ 8,00 | 152.955 | 7,92 | 100 | 7,90 | 22.251 | 1.567.048 |
| 23.03.1993 | 111.776 | 8,31/ 8,51 | 92.156 | 8,40 | 100 | 8,37 | 8.938 | 1.626.778 |
| 30.03.1993 | 149.656 | 8,73/ 8,95 | 104.266 | 8,83 | 100 | 8,79 | 32.249 | 1.664.388 |
| 06.04.1993 | 130.274 | 8,30/ 8,41 | 44.134 | 8,34 | 100 | 8,33 | 34.311 | 1.630.808 |
| 13.04.1993 | 153.877 | 8,00/ 8,15 | 39.373 | 8,05 | 100 | 8,05 | 29.890 | 1.638.441 |
| 20.04.1993 | 259.942 | 7,98/ 8,12 | 122.413 | 8,03 | 47 | 8,02 | 25.025 | 1.620.505 |
| 27.04.1993 | 200.550 | 7,77/ 7,90 | 105.040 | 7,81 | 100 | 7,80 | 28.199 | 1.611.827 |
| 04.05.1993 | 241.297 | 7,40/ 7,51 | 120.641 | 7,45 | 100 | 7,44 | 30.201 | 1.658.544 |
| 11.05.1993 | 179.246 | 7,20/ 7,30 | 126.795 | 7,25 | 100 | 7,24 | 16.072 | 1.696.914 |
| 17.05.1993 | 217.753 | 7,21/ 7,33 | 90.635 | 7,26 | 52 | 7,25 | 27.583 | 1.705.710 |
| 25.05.1993 | 251.911 | 7,12/ 7,21 | 137.408 | 7,15 | 30 | 7,14 | 22.128 | 1.747.991 |
| 01.06.1993 | 165.120 | 7,05/ 7,15 | 142.770 | 7,11 | 100 | 7,09 | 8.025 | 1.706.274 |
| 08.06.1993 | 211.394 | 7,04/ 7,15 | 144.043 | 7,09 | 100 | 7,08 | 25.378 | 1.732.879 |
| 15.06.1993 | 271.385 | 7,05/ 7,14 | 102.011 | 7,09 | 38 | 7,08 | 30.150 | 1.689.834 |
| 22.06.1993 | 193.481 | 6,79/ 6,87 | 21.451 | 6,80 | 100 | 6,80 | 32.458 | 1.642.649 |
| 29.06.1993 | 216.094 | 6,66/ 6,78 | 91.516 | 6,70 | 21 | 6,68 | 31.633 | 1.629.283 |
| 06.07.1993 | 178.627 | 6,57/ 6,70 | 61.010 | 6,60 | 28 | 6,59 | 26.360 | 1.638.208 |
| 13.07.1993 | 145.449 | 6,70/ 6,90 | 23.713 | 6,78 | 100 | 6,77 | 18.920 | 1.611.578 |
| 19.07.1993 | 97.864 | 7,16/ 7,65 | 89.614 | 7,43 | 100 | 7,29 | 425 | 1.554.179 |
| 27.07.1993 | 149.688 | 8,07/ 8,75 | 134.238 | 8,40 | 100 | 8,29 | 5.200 | 1.560.378 |
| 03.08.1993 | 156.903 | 7,60/ 9,00 | 151.303 | 8,30 | 100 | 7,99 | 400 | 1.561.239 |
| 10.08.1993 | 91.129 | 9,75/11,25 | 31.541 | 10,32 | 100 | 10,22 | 27.253 | 1.477.166 |
| 17.08.1993 | 139.383 | 9,55/10,75 | 68.989 | 9,90 | 19 | 9,82 | 11.009 | 1.438.946 |
| 24.08.1993 | 177.116 | 9,00/10,00 | 129.116 | 9,25 | 100 | 9,18 | 9.298 | 1.417.824 |

¹ Deze tabel heeft enkel betrekking op de gedematerialiseerde certificaten die sedert 29 januari 1991 zijn uitgegeven krachtens het Ministerieel Besluit van 24 januari 1991, hetzij bij tenderinschrijving, hetzij ingevolge niet-concurrerende inschrijvingen. Bij de tender wordt de zgn. « Amerikaanse methode » toegepast, waarbij de effecten worden toegewezen tegen de door de inschrijvers voorgestelde rentetarieven. Alle offertes tegen rentetarieven die lager zijn dan de hoogste door de Schatkist in aanmerking genomen rentevoet worden toegewezen voor het totale bedrag.

De offertes tegen de hoogste in aanmerking genomen rentevoet kunnen eventueel worden vermindert.

² Via deze niet-concurrerende inschrijvingen kunnen de primary dealers binnen bepaalde grenzen op schatkistcertificaten inschrijven tegen de gemiddelde rentevoet van de toewijzing.

³ Op de betalingsdatum.

XVIII - 6b. — UITGIFTE VAN ZESMAANDS SCHATKISTCERTIFICATEN ¹

| Toewijzingsdatum | Tenderinschrijvingen | | | | | | Niet-concurrerende inschrijvingen ² (miljoenen franken) | Uitstaand bedrag van de sedert 29 jan. 1991 uitgegeven gedematerialiseerde certificaten ³ (miljoenen franken) |
|------------------|--|----------------------------------|--|---|---|--|---|---|
| | Aangeboden bedrag (miljoenen franken) | Laagste en hoogste geboden rente | Toegewezen bedrag (miljoenen franken) | Hoogste in aanmerking genomen rentevoet | Toe-wijzings-percentage op de offertes ingediend tegen de hoogste in aanmerking genomen rentevoet | Gewogen gemiddelde rentevoet van de toewijzing | | |
| (1) | (2) | (3) | (4) | (5) | (6) | (7) | (8) | (9) |
| 11.06.1991 | 89.610 | 9,06/ 9,25 | 44.105 | 9,12 | 100 | 9,11 | 2.620 | 46.725 |
| 09.07.1991 | 66.900 | 9,29/ 9,50 | 37.200 | 9,38 | 100 | 9,36 | 3.020 | 86.945 |
| 06.08.1991 | 76.030 | 9,54/ 9,69 | 27.985 | 9,57 | 100 | 9,56 | 7.920 | 122.850 |
| 03.09.1991 | 82.215 | 9,27/ 9,43 | 35.700 | 9,32 | 63 | 9,30 | 7.165 | 165.715 |
| 01.10.1991 | 57.930 | 9,30/ 9,45 | 21.165 | 9,35 | 100 | 9,34 | 4.360 | 191.240 |
| 29.10.1991 | 47.080 | 9,38/ 9,55 | 41.880 | 9,45 | 100 | 9,41 | 0 | 233.120 |
| 26.11.1991 | 84.560 | 9,45/ 9,58 | 39.870 | 9,50 | 100 | 9,49 | 6.520 | 279.510 |
| 24.12.1991 | 39.330 | 9,75/ 9,95 | 6.630 | 9,79 | 100 | 9,77 | 5.700 | 245.115 |
| 14.01.1992 | 70.590 | 9,33/ 9,49 | 31.040 | 9,36 | 100 | 9,35 | 4.753 | 240.688 |
| 11.02.1992 | 56.278 | 9,41/ 9,58 | 46.578 | 9,45 | 100 | 9,44 | 1.975 | 253.336 |
| 10.03.1992 | 69.876 | 9,40/ 9,52 | 15.808 | 9,42 | 78 | 9,41 | 4.935 | 231.214 |
| 07.04.1992 | 61.206 | 9,58/ 9,70 | 13.261 | 9,61 | 100 | 9,60 | 6.734 | 225.684 |
| 05.05.1992 | 61.101 | 9,55/ 9,66 | 27.551 | 9,57 | 100 | 9,57 | 2.634 | 213.989 |
| 02.06.1992 | 56.670 | 9,50/ 9,63 | 28.795 | 9,54 | 100 | 9,53 | 790 | 197.184 |
| 14.07.1992 | 43.768 | 9,50/ 9,63 | 8.293 | 9,53 | 100 | 9,53 | 6.510 | 163.864 |
| 11.08.1992 | 39.182 | 9,64/ 9,74 | 20.219 | 9,66 | 100 | 9,66 | 3.756 | 139.286 |
| 08.09.1992 | 38.335 | 9,62/ 9,77 | 13.025 | 9,65 | 100 | 9,65 | 903 | 132.471 |
| 06.10.1992 | 35.103 | 8,57/ 9,63 | 8.376 | 8,59 | 100 | 8,57 | 2.612 | 123.464 |
| 03.11.1992 | 40.971 | 8,24/ 8,35 | 33.021 | 8,28 | 100 | 8,26 | 3.260 | 129.560 |
| 01.12.1992 | 53.815 | 8,35/ 8,45 | 21.440 | 8,38 | 100 | 8,38 | 3.179 | 124.594 |
| 29.12.1992 | 29.412 | 7,90/ 8,03 | 10.155 | 7,96 | 100 | 7,95 | 210 | 134.959 |
| 12.01.1993 | 37.635 | 7,66/ 7,73 | 11.145 | 7,68 | 100 | 7,68 | 4.035 | 135.336 |
| 09.02.1993 | 19.950 | 8,00/ 8,30 | 17.600 | 8,10 | 100 | 8,05 | 0 | 128.961 |
| 09.03.1993 | 56.210 | 7,47/ 8,65 | 21.410 | 7,55 | 100 | 7,52 | 3.260 | 139.703 |
| 06.04.1993 | 32.770 | 7,77/ 8,82 | 9.495 | 7,81 | 100 | 7,80 | 4.804 | 143.014 |
| 04.05.1993 | 128.640 | 7,29/ 7,40 | 12.090 | 7,30 | 100 | 7,30 | 4.282 | 123.105 |
| 01.06.1993 | 28.480 | 6,67/ 6,78 | 14.280 | 6,70 | 100 | 6,69 | 715 | 113.481 |
| 29.06.1993 | 63.165 | 6,31/ 6,41 | 38.510 | 6,35 | 100 | 6,34 | 2.259 | 143.885 |
| 13.07.1993 | 48.385 | 6,39/ 6,55 | 20.560 | 6,45 | 100 | 6,42 | 2.298 | 151.563 |
| 10.08.1993 | 33.243 | 7,95/ 9,50 | 9.728 | 8,25 | 100 | 8,20 | 4.963 | 148.654 |

¹ Deze tabel heeft enkel betrekking op de gedematerialiseerde certificaten die sedert 29 januari 1991 zijn uitgegeven krachtens het Ministerieel Besluit van 24 januari 1991, hetzij bij tenderinschrijving, hetzij ingevolge niet-concurrerende inschrijvingen. Bij de tender wordt de zgn. « Amerikaanse methode » toegepast, waarbij de effecten worden toegewezen tegen de door de inschrijvers voorgestelde rentetarieven. Alle offertes tegen rentetarieven die lager zijn dan de hoogste door de Schatkist in aanmerking genomen rentevoet worden toegewezen voor het totale bedrag.

De offertes tegen de hoogste in aanmerking genomen rentevoet kunnen eventueel worden verminderd.

² Via deze niet-concurrerende inschrijvingen kunnen de primary dealers binnen bepaalde grenzen op schatkistcertificaten inschrijven tegen de gemiddelde rentevoet van de toewijzing.

³ Op de betalingsdatum.

XVIII - 6c. — UITGIFTE VAN TWAALFMAANDS SCHATKISTCERTIFICATEN¹

| Toewijzingsdatum | Tenderinschrijvingen | | | | | | Niet-concurrerende inschrijvingen ² (miljoenen franken) | Uitstaand bedrag van de sedert 29 jan. 1991 uitgegeven gedematerialiseerde certificaten ³ (miljoenen franken) |
|------------------|--|----------------------------------|--|---|---|--|---|---|
| | Aangeboden bedrag (miljoenen franken) | Laagste en hoogste geboden rente | Toegewezen bedrag (miljoenen franken) | Hoogste in aanmerking genomen rentevoet | Toe-wijzings-percentage op de offertes ingediend tegen de hoogste in aanmerking genomen rentevoet | Gewogen gemiddelde rentevoet van de toewijzing | | |
| (1) | (2) | (3) | (4) | (5) | (6) | (7) | (8) | (9) |
| 25.06.1991 | 42.595 | 9,28/ 9,50 | 7.820 | 9,36 | 100 | 9,35 | 8.285 | 223.445 |
| 23.07.1991 | 59.315 | 9,33/ 9,48 | 46.665 | 9,40 | 100 | 9,38 | 3.000 | 273.110 |
| 20.08.1991 | 96.785 | 9,48/ 9,62 | 6.200 | 9,51 | 100 | 9,50 | 10.115 | 289.425 |
| 17.09.1991 | 66.145 | 9,29/ 9,43 | 43.265 | 9,35 | 100 | 9,33 | 670 | 333.360 |
| 15.10.1991 | 60.795 | 9,30/ 9,41 | 30.860 | 9,34 | 100 | 9,33 | 2.995 | 367.215 |
| 12.11.1991 | 55.400 | 9,38/ 9,52 | 25.745 | 9,43 | 100 | 9,41 | 4.555 | 397.515 |
| 10.12.1991 | 66.890 | 9,48/ 9,62 | 22.225 | 9,50 | 87 | 9,49 | 5.570 | 425.310 |
| 07.01.1992 | 89.085 | 9,38/ 9,53 | 13.425 | 9,39 | 100 | 9,39 | 8.194 | 446.929 |
| 04.02.1992 | 49.700 | 9,25/ 9,38 | 39.475 | 9,30 | 100 | 9,28 | 748 | 487.152 |
| 03.03.1992 | 59.706 | 9,35/ 9,50 | 39.776 | 9,39 | 100 | 9,37 | 1.803 | 528.731 |
| 31.03.1992 | 40.735 | 9,60/ 9,74 | 24.905 | 9,64 | 100 | 9,63 | 2.592 | 490.248 |
| 28.04.1992 | 85.598 | 9,51/ 9,65 | 14.065 | 9,52 | 100 | 9,52 | 8.526 | 420.279 |
| 26.05.1992 | 57.625 | 9,35/ 9,49 | 29.758 | 9,39 | 30 | 9,37 | 1.806 | 403.043 |
| 23.06.1992 | 37.488 | 9,47/ 9,59 | 15.138 | 9,49 | 100 | 9,48 | 3.216 | 405.292 |
| 20.07.1992 | 36.087 | 9,60/ 9,73 | 22.467 | 9,63 | 100 | 9,62 | 0 | 378.094 |
| 18.08.1992 | 33.870 | 9,70/ 9,79 | 5.579 | 9,71 | 29 | 9,70 | 6.125 | 373.483 |
| 15.09.1992 | 29.170 | 9,20/ 9,33 | 15.785 | 9,22 | 100 | 9,21 | 1.903 | 347.236 |
| 13.10.1992 | 41.710 | 8,29/ 8,40 | 22.500 | 8,32 | 100 | 8,31 | 1.292 | 337.173 |
| 10.11.1992 | 39.905 | 7,74/ 8,79 | 17.055 | 7,78 | 100 | 7,77 | 1.863 | 325.791 |
| 08.12.1992 | 31.075 | 7,66/ 7,80 | 13.075 | 7,72 | 100 | 7,71 | 1.629 | 312.700 |
| 05.01.1993 | 28.345 | 7,23/ 7,35 | 26.447 | 7,30 | 98 | 7,27 | 110 | 317.638 |
| 02.02.1993 | 23.920 | 7,25/ 7,35 | 10.630 | 7,29 | 100 | 7,28 | 710 | 288.755 |
| 02.03.1993 | 25.640 | 7,48/ 7,67 | 22.840 | 7,59 | 100 | 7,55 | 150 | 270.166 |
| 30.03.1993 | 30.945 | 7,48/ 7,65 | 13.665 | 7,53 | 100 | 7,50 | 4.951 | 261.285 |
| 27.04.1993 | 30.815 | 7,09/ 7,25 | 16.925 | 7,15 | 100 | 7,13 | 2.292 | 257.911 |
| 25.05.1993 | 44.880 | 6,54/ 6,65 | 28.375 | 6,59 | 100 | 6,57 | 843 | 255.565 |
| 22.06.1993 | 43.267 | 6,22/ 6,31 | 8.677 | 6,24 | 100 | 6,23 | 5.514 | 251.402 |
| 19.07.1993 | 18.405 | 6,20/ 6,65 | 17.505 | 6,51 | 100 | 6,37 | 0 | 246.440 |
| 17.08.1993 | 24.165 | 6,85/ 7,30 | 13.340 | 7,00 | 100 | 6,97 | 1.366 | 249.442 |

¹ Deze tabel heeft enkel betrekking op de gedematerialiseerde certificaten die sedert 29 januari 1991 zijn uitgegeven krachtens het Ministerieel Besluit van 24 januari 1991, hetzij bij tenderinschrijving, hetzij ingevolge niet-concurrerende inschrijvingen. Bij de tender wordt de zgn. « Amerikaanse methode » toegepast, waarbij de effecten worden toegewezen tegen de door de inschrijvers voorgestelde rentetarieven. Alle offertes tegen rentetarieven die lager zijn dan de hoogste door de Schatkist in aanmerking genomen rentevoet worden toegewezen voor het totale bedrag.

De offertes tegen de hoogste in aanmerking genomen rentevoet kunnen eventueel worden verminderd.

² Via deze niet-concurrerende inschrijvingen kunnen de primary dealers binnen bepaalde grenzen op schatkistcertificaten inschrijven tegen de gemiddelde rentevoet van de toewijzing.

³ Op de betalingsdatum.

**XVIII - 7. — TRANSACTIES OP DE SECUNDAIRE MARKT VAN GEDEMATERIALISEERDE EFFECTEN
OPGETEKEND DOOR HET EFFECTENCLEARINGSTELSEL
VAN DE NATIONALE BANK VAN BELGIE¹**

| Periodegemiddelde van dagelijke gegevens | Schatkistcertificaten | | Lineaire obligaties ² | | Thesauriebewijzen Depositobewijzen | | Totaal | |
|--|-----------------------|------------------------------------|----------------------------------|------------------------------------|---------------------------------------|------------------------------------|--------------------------|------------------------------------|
| | Aantal transacties | Bedragen (miljarden franken) | Aantal transacties | Bedragen (miljarden franken) | Aantal transacties | Bedragen (miljarden franken) | Aantal transacties | Bedragen (miljarden franken) |
| | (1) | (2) | (3) | (4) | (5) | (6) | (7) = (1) + (3) + (5) | (8) = (2) + (4) + (6) |
| 1991 Februari | 62 | 29,2 | 137 | 11,1 | — | — | 199 | 40,3 |
| Maart | 63 | 35,7 | 138 | 11,3 | — | — | 201 | 47,0 |
| April | 74 | 37,9 | 164 | 13,1 | — | — | 238 | 51,0 |
| Mei | 80 | 39,7 | 150 | 15,7 | — | — | 230 | 55,4 |
| Juni | 57 | 29,2 | 187 | 21,6 | — | — | 244 | 50,8 |
| Juli | 62 | 30,2 | 206 | 22,2 | — | — | 268 | 52,4 |
| Augustus | 61 | 29,3 | 155 | 18,1 | — | — | 216 | 47,4 |
| September | 59 | 27,9 | 169 | 16,5 | — | — | 228 | 44,4 |
| Oktober | 62 | 28,4 | 203 | 21,3 | — | — | 265 | 49,7 |
| November | 69 | 29,9 | 183 | 19,3 | — | — | 252 | 49,2 |
| December | 50 | 22,2 | 189 | 22,9 | — | — | 239 | 45,1 |
| 1992 Januari | 65 | 31,6 | 205 | 25,1 | — | — | 270 | 56,7 |
| Februari | 63 | 26,6 | 189 | 21,7 | — | — | 252 | 48,3 |
| Maart | 60 | 27,9 | 225 | 21,9 | — | — | 285 | 49,8 |
| April | 85 | 38,7 | 197 | 21,5 | — | — | 282 | 60,2 |
| Mei | 68 | 35,3 | 178 | 22,2 | — | — | 246 | 57,5 |
| Juni | 58 | 28,9 | 221 | 33,7 | — | — | 279 | 62,6 |
| Juli | 69 | 39,3 | 213 | 32,0 | 0 | 0,1 | 282 | 71,3 |
| Augustus | 68 | 35,4 | 188 | 29,8 | 0 | 0,1 | 256 | 65,3 |
| September | 102 | 50,9 | 309 | 45,8 | 0 | 0,1 | 411 | 96,8 |
| Oktober | 108 | 52,1 | 395 | 56,1 | 1 | 0,1 | 504 | 108,3 |
| November | 103 | 53,6 | 323 | 53,3 | 1 | 0,2 | 427 | 107,1 |
| December | 80 | 42,7 | 270 | 46,9 | 1 | 0,2 | 351 | 89,8 |
| 1993 Januari | 94 | 46,6 | 354 | 56,1 | 2 | 0,3 | 450 | 103,0 |
| Februari | 108 | 49,4 | 446 | 66,2 | 1 | 0,1 | 555 | 115,7 |
| Maart | 116 | 57,0 | 449 | 65,4 | 1 | 0,4 | 566 | 122,8 |
| April | 108 | 53,5 | 352 | 53,5 | 2 | 0,4 | 462 | 107,4 |
| Mei | 122 | 64,0 | 372 | 60,5 | 2 | 0,6 | 496 | 125,1 |
| Juni | 98 | 54,7 | 349 | 62,2 | 2 | 0,6 | 449 | 117,5 |
| Juli | 125 | 61,0 | 455 | 83,6 | 2 | 0,4 | 582 | 145,0 |

¹ Exclusief openmarkttransacties van de Nationale Bank.

² Sinds 19/10 m.i.v. de verrichtingen in « mantels » en « coupons » van gesplitste OLO's.

XVIII - 8. — HOUDERSCHAP VAN DE GEDEMATERIALISEERDE SCHATKISTCERTIFICATEN¹

(miljarden franken)

| Einde periode | België | | | | | Luxemburg | | | | Buiten de BLEU | Totaal (11) = (5) + (9) + (10) |
|--------------------|---|--|------------------------------|--------------------|------------------------------------|---|--|--------------------|------------------------------------|----------------|---|
| | Kredietinstellingen ² (1) | Andere financiële instellingen ³ (2) | Openbare besturen (3) | Overige (4) | Totaal (5) = (1) tot (4) | Kredietinstellingen ² (6) | Andere financiële instellingen ³ (7) | Overige (8) | Totaal (9) = (6) tot (8) | | |
| 1991 Maart | 1.050,4 | 66,2 | 0,4 | 24,4 | 1.141,4 | 541,7 | 36,7 | 8,6 | 587,0 | 112,4 | 1.840,8 |
| April | 1.075,5 | 91,4 | 3,6 | 38,7 | 1.209,2 | 557,6 | 40,4 | 33,4 | 631,4 | 119,6 | 1.960,2 |
| Mei | 1.140,7 | 93,8 | 6,6 | 46,8 | 1.287,9 | 562,4 | 41,5 | 33,6 | 637,5 | 93,5 | 2.018,9 |
| Juni | 1.099,7 | 93,3 | 8,1 | 63,5 | 1.264,6 | 565,1 | 43,3 | 33,2 | 641,6 | 95,7 | 2.001,9 |
| Juli | 1.041,8 | 73,4 | 6,9 | 61,1 | 1.183,2 | 572,5 | 51,4 | 39,9 | 663,8 | 93,7 | 1.940,7 |
| Augustus | 1.003,2 | 74,2 | 3,6 | 67,1 | 1.148,1 | 569,7 | 57,5 | 47,4 | 674,6 | 81,6 | 1.904,3 |
| September ... | 1.043,9 | 68,0 | 2,2 | 64,8 | 1.178,9 | 563,3 | 100,1 | 16,1 | 679,5 | 60,5 | 1.918,9 |
| Oktober | 939,7 | 89,7 | 2,0 | 65,1 | 1.096,5 | 579,5 | 88,0 | 18,8 | 686,3 | 79,8 | 1.862,6 |
| November ... | 966,8 | 72,5 | 5,1 | 53,3 | 1.097,7 | 564,4 | 103,4 | 18,9 | 686,7 | 82,4 | 1.866,8 |
| December ... | 946,5 | 70,0 | 2,3 | 49,3 | 1.068,1 | 532,9 | 108,5 | 9,7 | 651,1 | 72,6 | 1.791,8 |
| 1992 Januari | 955,0 | 52,9 | 3,3 | 55,6 | 1.066,8 | 533,3 | 114,4 | 14,8 | 662,5 | 72,2 | 1.801,5 |
| Februari | 1.002,1 | 56,3 | 7,1 | 59,0 | 1.124,5 | 529,2 | 107,0 | 18,1 | 654,3 | 85,8 | 1.864,6 |
| Maart | 1.045,4 | 62,7 | 8,7 | 58,1 | 1.174,9 | 533,1 | 115,8 | 20,2 | 669,1 | 94,4 | 1.938,4 |
| April | 1.017,8 | 64,9 | 4,2 | 53,1 | 1.140,0 | 491,3 | 118,9 | 18,2 | 628,4 | 96,6 | 1.865,0 |
| Mei | 1.032,9 | 72,4 | 2,5 | 51,2 | 1.159,0 | 522,3 | 130,3 | 7,6 | 660,2 | 109,7 | 1.928,9 |
| Juni | 1.045,3 | 88,3 | 3,5 | 55,8 | 1.192,9 | 505,6 | 137,0 | 8,6 | 651,2 | 105,4 | 1.949,5 |
| Juli | 1.016,3 | 86,5 | 3,8 | 56,7 | 1.163,3 | 500,4 | 143,8 | 17,6 | 661,8 | 101,5 | 1.926,6 |
| Augustus | 995,9 | 71,7 | 5,5 | 60,7 | 1.133,8 | 535,3 | 151,9 | 18,9 | 706,1 | 94,4 | 1.934,3 |
| September ... | 1.073,2 | 80,2 | 7,1 | 64,4 | 1.224,9 | 523,0 | 149,4 | 16,0 | 688,4 | 84,7 | 1.998,0 |
| Oktober | 1.069,2 | 74,7 | 6,4 | 61,1 | 1.211,4 | 503,3 | 136,7 | 14,2 | 654,2 | 90,0 | 1.955,6 |
| November ... | 979,2 | 66,4 | 10,7 | 48,3 | 1.104,6 | 520,2 | 125,1 | 13,4 | 658,7 | 98,2 | 1.861,5 |
| December ... | 831,7 | 97,6 | 57,7 | 38,2 | 1.025,2 | 487,3 | 134,0 | 12,5 | 633,8 | 83,1 | 1.742,1 |
| 1993 Januari | 911,7 | 92,8 | 21,2 | 54,3 | 1.080,0 | 520,8 | 129,3 | 14,6 | 664,7 | 89,7 | 1.834,4 |
| Februari | 954,6 | 62,6 | 40,7 | 60,8 | 1.118,7 | 492,8 | 136,1 | 12,5 | 641,4 | 77,8 | 1.837,9 |
| Maart | 1.072,0 | 97,5 | 49,2 | 66,8 | 1.285,5 | 517,1 | 124,4 | 14,3 | 655,8 | 95,3 | 2.036,6 |
| April | 1.082,1 | 81,3 | 82,7 | 67,5 | 1.313,6 | 471,8 | 126,7 | 13,7 | 612,2 | 86,9 | 2.012,7 |
| Mei | 1.131,0 | 93,3 | 88,4 | 60,8 | 1.373,5 | 503,7 | 135,1 | 13,6 | 652,4 | 100,8 | 2.126,7 |

¹ Op basis van de verplichte rapportering door de instellingen die een vergunning verkregen voor het bijhouden van rekeningen voor gedematerialiseerde effecten van de Staatsschuld (art. 49 van het K.B. van 23 januari 1991).

² Banken, spaarbanken en OKI's.

³ Verzekeringsondernemingen en instellingen voor collectieve belegging.

XIX. — RENTETARIEVEN

(procenten per jaar)

1. — RENTETARIEVEN VAN DE NATIONALE BANK VAN BELGIE EN VAN HET HERDISCONTERING- EN WAARBORGINSTITUUT¹

| Data van de wijzigingen | Discontovoet | Rente op de voorschotten in rekening-courant | | Centraal tarief van de Bank ² | Rente op de via toewijzingen verstrekte kredieten ³ | HWI-tarief voor de einddagoverschotten | |
|---------------------------|--------------|--|-------------------------|--|--|--|--------------------------------------|
| | | Binnen de kredietlijnen | Buiten de kredietlijnen | | | Gewone tranche | Overschrijdings-tranche ⁴ |
| p.m. 1993 1 januari | 7,75 | 9,10 | 10,25 | 8,60 | 8,60 | 8,10 | 6,60 |
| 1993 8 januari | 7,50 | 9,00 | 10,00 | 8,50 | — | 8,00 | 6,50 |
| 11 januari | " | " | " | " | 8,50 | " | " |
| 20 januari | " | 8,90 | " | 8,40 | — | 7,90 | 6,40 |
| 25 januari | " | " | " | " | 8,40 | " | " |
| 5 februari | " | 8,80 | 9,75 | 8,30 | — | 7,80 | 6,30 |
| 8 februari | " | " | " | " | 8,30 | " | " |
| 10 februari | " | 9,30 | " | " | — | 7,30 | " |
| 11 maart | 7,25 | 9,10 | " | 8,10 | — | 7,10 | 6,10 |
| 15 maart | " | " | " | " | 8,10 | " | " |
| 19 maart | 7,00 | 9,00 | " | 8,00 | — | 7,00 | 6,00 |
| 22 maart | " | " | " | " | 8,00 | " | " |
| 24 maart | " | 10,00 | 12,50 | 8,50 | — | " | " |
| 29 maart | " | " | " | " | 8,50 | " | " |
| 31 maart | " | 9,20 | 10,00 | 8,20 | — | " | " |
| 2 april | " | 9,00 | " | 8,00 | — | " | " |
| 5 april | " | " | " | " | 8,00 | " | " |
| 8 april | " | 8,90 | " | 7,90 | — | 6,90 | 5,90 |
| 9 april | " | " | " | " | 7,90 | " | " |
| 23 april | " | 8,70 | 9,50 | 7,70 | — | 6,70 | 5,70 |
| 26 april | " | " | " | " | 7,70 | " | " |
| 29 april | 6,75 | 8,50 | 9,25 | 7,50 | — | 6,50 | 5,50 |
| 3 mei | " | " | " | " | 7,50 | " | " |
| 10 mei | " | 8,40 | " | 7,40 | 7,40 | 6,40 | 5,40 |
| 13 mei | 6,50 | 8,30 | 9,00 | 7,30 | — | 6,30 | 5,30 |
| 17 mei | " | " | " | " | 7,30 | " | " |
| 24 mei | " | 8,20 | " | 7,20 | 7,20 | 6,20 | 5,20 |
| 28 mei | 6,25 | 8,00 | 8,75 | 7,00 | 7,00 | 6,00 | 5,00 |
| 22 juni | " | 7,90 | " | 6,90 | — | 5,90 | 4,90 |
| 28 juni | " | " | " | " | 6,90 | " | " |
| 2 juli | 6,00 | 7,70 | 8,50 | 6,70 | — | 5,70 | 4,70 |
| 5 juli | " | " | " | " | 6,70 | " | " |
| 23 juli | " | 9,15 | 10,00 | 7,15 | — | 6,15 | 5,15 |
| 26 juli | " | 10,50 | 12,00 | 8,50 | 8,50 | 7,50 | 6,50 |
| 30 juli | " | 11,50 | 13,00 | 9,50 | — | 8,50 | 7,50 |

¹ De op 29 januari 1991 in werking getreden hervorming van de geldmarkt en van de monetaire-beleidsinstrumenten leidde tot een fundamentele aanpassing van de officiële tarieven van de Bank. Deze zijn derhalve niet langer vergelijkbaar met de voordien toegepaste tarieven. De statistische implicaties van die breuk in de reeks worden uiteengezet in het *Tijdschrift* van de NBB, LXVI^e jaargang, deel I, n^o 5, mei 1991, terwijl de hervorming uitvoerig werd toegelicht in het Jaarverslag 1990 van de Bank.

² Dit tarief geldt binnen de individuele lijnen waarvan het totale bedrag voor alle primary dealers samen beperkt is tot een bedrag van 5,6 miljard op het einde van 1992.

³ Het betreft vooraf door de Bank bekendgemaakte tarieven voor de hoeveelheidstenders en de door de Bank in aanmerking genomen onderste limietrentes voor de toewijzingen tegen meervoudige rentetarieven. De in de tabel vermelde data stemmen overeen met de data van de toewijzingen (of transactiedata) en niet met de data van de afwikkeling in de verrekkenkamer (of valutadata), behalve bij uitzondering, die twee dagen na de toewijzingsdata vallen. Als er geen gegevens vermeld zijn, heeft er geen toewijzing plaatsgevonden.

⁴ Dit tarief is van toepassing op de overschotten die meer bedragen dan 5 pct. van de individueel aan de financiële instellingen toegekende kredietlijnen.

Bibliografische referentie: *Tijdschrift* van de NBB, LXVI^e jaargang, n^o 5, mei 1991, LXVI^e jaargang, n^o 6, juni 1991.

XIX - 2. — REFERENTIETARIEVEN VAN DE SECUNDAIRE MARKT VOOR SCHATKISTCERTIFICATEN

| Daggemiddelden | 1 maand | 2 maanden | 3 maanden | 6 maanden | 9 maanden | 12 maanden |
|---------------------|---------|-----------|-----------|-----------|-----------|------------|
| 1992 | 9,36 | 9,36 | 9,36 | 9,17 | — | 9,01 |
| 1991 Augustus | 9,06 | 9,19 | 9,30 | 9,42 | — | 9,48 |
| September | 9,12 | 9,16 | 9,21 | 9,30 | — | 9,33 |
| Oktober | 9,20 | 9,22 | 9,28 | 9,32 | — | 9,34 |
| November | 9,24 | 9,39 | 9,44 | 9,44 | — | 9,41 |
| December | 9,63 | 9,65 | 9,66 | 9,59 | — | 9,48 |
| 1992 Januari | 9,46 | 9,46 | 9,46 | 9,35 | — | 9,19 |
| Februari | 9,55 | 9,55 | 9,55 | 9,43 | — | 9,28 |
| Maart | 9,61 | 9,61 | 9,61 | 9,52 | — | 9,43 |
| April | 9,49 | 9,53 | 9,56 | 9,52 | — | 9,46 |
| Mei | 9,49 | 9,53 | 9,56 | 9,51 | — | 9,41 |
| Juni | 9,52 | 9,54 | 9,56 | 9,52 | — | 9,43 |
| Juli | 9,56 | 9,58 | 9,59 | 9,53 | — | 9,51 |
| Augustus | 9,71 | 9,73 | 9,76 | 9,70 | — | 9,65 |
| September | 9,49 | 9,49 | 9,50 | 9,29 | — | 9,19 |
| Oktober | 8,82 | 8,79 | 8,75 | 8,32 | — | 8,16 |
| November | 8,76 | 8,74 | 8,69 | 8,21 | — | 7,74 |
| December | 8,81 | 8,76 | 8,69 | 8,15 | — | 7,65 |
| 1993 Januari | 8,37 | 8,31 | 8,23 | 7,68 | — | 7,25 |
| Februari | 9,14 | 8,98 | 8,84 | 8,07 | — | 7,65 |
| Maart | 8,54 | 8,39 | 8,30 | 7,59 | — | 7,19 |
| April | 8,05 | 8,02 | 7,99 | 7,56 | — | 7,16 |
| Mei | 7,29 | 7,26 | 7,20 | 6,90 | — | 6,67 |
| Juni | 6,99 | 6,97 | 6,92 | 6,52 | — | 6,39 |
| Juli | 7,71 | 7,42 | 7,21 | 6,68 | — | 6,24 |

Bibliografische referentie : *Tijdschrift van de NBB*, LXVI^e jaargang, n^o 5, mei 1991.

XIX - 3. — RENTETARIEVEN OP DE INTERBANKENMARKT¹

| Daggemiddelden | Overnight | 1 week | 2 weken | 3 weken | 1 maand | 2 maanden | 3 maanden | 6 maanden | 12 maanden |
|---------------------|-----------|--------|---------|---------|---------|-----------|-----------|-----------|------------|
| 1986 | n. | 8,17 | 8,20 | n. | 8,10 | 8,10 | 8,11 | 7,95 | 7,84 |
| 1987 | n. | 7,04 | 7,07 | n. | 7,02 | 7,04 | 7,10 | 7,23 | 7,38 |
| 1988 | n. | 6,65 | 6,69 | n. | 6,66 | 6,71 | 6,77 | 6,91 | 7,03 |
| 1989 | n. | 8,45 | 8,49 | n. | 8,56 | 8,66 | 8,73 | 8,72 | 8,73 |
| 1990 | n. | 9,68 | 9,70 | n. | 9,73 | 9,78 | 9,82 | 9,92 | 10,01 |
| 1991 | n. | 9,20 | 9,22 | n. | 9,27 | 9,34 | 9,39 | 9,44 | 9,46 |
| 1992 | 9,31 | 9,39 | 9,39 | 9,39 | 9,39 | 9,40 | 9,39 | 9,25 | 9,11 |
| 1991 Augustus | 8,87 | 9,00 | 9,03 | 9,07 | 9,10 | 9,22 | 9,33 | 9,48 | 9,54 |
| September | 9,04 | 9,12 | 9,12 | 9,13 | 9,14 | 9,20 | 9,25 | 9,38 | 9,41 |
| Oktober | 9,17 | 9,22 | 9,23 | 9,23 | 9,23 | 9,26 | 9,32 | 9,39 | 9,41 |
| November | 9,14 | 9,25 | 9,26 | 9,27 | 9,28 | 9,45 | 9,48 | 9,48 | 9,48 |
| December | 9,34 | 9,57 | 9,60 | 9,66 | 9,71 | 9,71 | 9,70 | 9,65 | 9,60 |
| 1992 Januari | 9,41 | 9,48 | 9,48 | 9,48 | 9,49 | 9,48 | 9,48 | 9,40 | 9,29 |
| Februari | 9,49 | 9,56 | 9,56 | 9,56 | 9,58 | 9,58 | 9,58 | 9,48 | 9,35 |
| Maart | 9,55 | 9,65 | 9,65 | 9,65 | 9,65 | 9,65 | 9,65 | 9,61 | 9,53 |
| April | 9,32 | 9,41 | 9,45 | 9,50 | 9,53 | 9,57 | 9,57 | 9,57 | 9,54 |
| Mei | 9,43 | 9,46 | 9,47 | 9,49 | 9,52 | 9,58 | 9,58 | 9,58 | 9,55 |
| Juni | 9,37 | 9,52 | 9,54 | 9,55 | 9,55 | 9,56 | 9,57 | 9,56 | 9,54 |
| Juli | 9,47 | 9,56 | 9,57 | 9,58 | 9,59 | 9,61 | 9,61 | 9,62 | 9,61 |
| Augustus | 9,67 | 9,73 | 9,74 | 9,75 | 9,75 | 9,78 | 9,78 | 9,78 | 9,77 |
| September | 9,47 | 9,58 | 9,57 | 9,56 | 9,53 | 9,53 | 9,53 | 9,38 | 9,29 |
| Oktober | 8,93 | 8,96 | 8,93 | 8,90 | 8,85 | 8,83 | 8,80 | 8,44 | 8,27 |
| November | 8,79 | 8,89 | 8,85 | 8,82 | 8,79 | 8,79 | 8,73 | 8,30 | 7,88 |
| December | 8,76 | 8,84 | 8,86 | 8,87 | 8,89 | 8,82 | 8,74 | 8,28 | 7,75 |
| 1993 Januari | 8,53 | 8,57 | 8,54 | 8,48 | 8,42 | 8,35 | 8,28 | 7,82 | 7,32 |
| Februari | 8,86 | 9,17 | 9,17 | 9,15 | 9,20 | 9,02 | 8,92 | 8,35 | 7,79 |
| Maart | 8,56 | 8,79 | 8,73 | 8,64 | 8,61 | 8,43 | 8,34 | 7,78 | 7,31 |
| April | 8,02 | 8,11 | 8,11 | 8,09 | 8,07 | 8,04 | 8,02 | 7,71 | 7,25 |
| Mei | 7,43 | 7,46 | 7,43 | 7,37 | 7,33 | 7,28 | 7,22 | 6,99 | 6,78 |
| Juni | 7,08 | 7,09 | 7,07 | 7,04 | 7,02 | 6,99 | 6,95 | 6,64 | 6,48 |
| Juli | 7,91 | 8,08 | 8,06 | 7,97 | 7,82 | 7,49 | 7,32 | 6,86 | 6,42 |

¹ Vanaf februari 1991 betreft het gemiddelden van tussen 14 u en 14 u30 bij verscheidene marktparticipanten opgetekende bied- en laattarieven. Doorgaans liggen die bied- en laattarieven zowat 1/2 procentpunt onder en boven het hier berekende gemiddelde tarief. Vóór februari 1991 gaat het om gemiddelden van de minimum- en maximumtarieven die 's morgens door de zgn. « collectieve » van vier grootbanken worden vastgesteld. Dit gemiddelde wijkt evenwel systematisch ietwat af van de gemiddelde marktrentetarieven: als vuistregel mag ervan worden uitgegaan dat deze laatste ongeveer 1/2 procentpunt lager liggen dan het gemiddelde van de « collectieve » richttarieven.

Bibliografische referentie: Tijdschrift van de NBB, LXVI* jaargang, n° 5, mei 1991.

XIX - 4. — DEBETRENTETARIEVEN VAN DE BELGISCHE FINANCIËLE INSTELLINGEN

| Daggemiddelden | Kortlopende kredieten | | | | Langlopende kredieten | |
|---------------------|---------------------------------------|------------------------------|---------------------------|--|------------------------------------|------------------------------------|
| | Gewone discontokredieten ¹ | Acceptkredieten ¹ | Kaskredieten ¹ | Voorschotten met vaste termijn op 3 maand ² | Investeringskredieten ³ | Hypothecaire leningen ⁴ |
| 1986 | 9,07 | 9,07 | 10,47 | 8,21 | 8,92 | 8,79 |
| 1987 | 8,21 | 8,21 | 9,34 | 7,20 | 8,73 | 8,24 |
| 1988 | 8,11 | 8,11 | 8,86 | 6,87 | 8,53 | 8,05 |
| 1989 | 10,23 | 10,23 | 10,98 | 8,83 | 8,98 | 8,52 |
| 1990 | 12,24 | 12,24 | 12,99 | 9,92 | 10,98 | 10,99 |
| 1991 | 12,11 | 12,11 | 12,86 | 9,48 | 10,74 | 11,50 |
| 1992 | 12,19 | . | 13,05 | 9,46 | 10,10 | 10,87 |
| 1991 Augustus | 12,00 | 12,00 | 12,75 | 9,39 | 10,70 | 11,50 |
| September | 12,00 | 12,00 | 12,75 | 9,32 | 10,70 | 11,50 |
| Oktober | 12,00 | 12,00 | 12,75 | 9,37 | 10,70 | 11,50 |
| November | 12,00 | 12,00 | 12,75 | 9,55 | 10,70 | 11,50 |
| December | 12,08 | 12,08 | 12,83 | 9,77 | 10,70 | 11,50 |
| 1992 Januari | 12,50 | 12,50 | 13,25 | 9,55 | 10,45 | 11,26 |
| Februari | 12,50 | 12,50 | 13,25 | 9,65 | 10,30 | 11,00 |
| Maart | 12,50 | 12,50 | 13,25 | 9,69 | 10,30 | 11,00 |
| April | 12,50 | 12,50 | 13,25 | 9,63 | 10,30 | 11,00 |
| Mei | 12,50 | 12,50 | 13,25 | 9,63 | 10,30 | 11,00 |
| Juni | 12,50 | 12,50 | 13,25 | 9,66 | 10,30 | 11,00 |
| Juli | 12,50 | 12,50 | 13,25 | 9,69 | 10,30 | 11,00 |
| Augustus | 12,50 | 12,50 | 13,25 | 9,84 | 10,30 | 11,00 |
| September | 12,50 | 12,50 | 13,25 | 9,63 | 10,41 | 11,00 |
| Oktober | 11,85 | . | 12,90 | 8,92 | 9,81 | 10,70 |
| November | 11,00 | . | 12,25 | 8,78 | 9,20 | 10,25 |
| December | 11,00 | . | 12,25 | 8,81 | 9,20 | 10,25 |
| 1993 Januari | 10,71 | . | 11,96 | 8,35 | 9,04 | 10,23 |
| Februari | 10,96 | . | 12,21 | 9,02 | 8,90 | 10,15 |
| Maart | 10,94 | . | 12,19 | 8,44 | 8,75 | 10,15 |
| April | 10,72 | . | 11,97 | 8,12 | 8,60 | 10,15 |
| Mei | 9,92 | . | 11,17 | 7,32 | 8,47 | 10,15 |
| Juni | 9,73 | . | 10,98 | 7,05 | 8,30 | 10,15 |
| Juli | 9,37 | . | 10,62 | 7,42 | 7,90 | 10,15 |

¹ Lijsttarieven meegedeeld door de Belgische Vereniging van Banken.

² Indicatieve tarieven die zijn berekend door bij het gemiddelde tarief voor interbancaire transacties, een veranderlijke marge te tellen die als representatief mag worden beschouwd voor kredieten verstrekt aan eersterangsdebiteuren.

³ Tot 30 april 1991 : tarieven aangerekend door de NMKN, ongeacht de looptijd van het investeringskrediet. Sedert 1 mei 1991, rente voor kredieten met een looptijd van 4 jaar of meer en vatbaar voor vijfjaarlijkse renteherzieningen.

⁴ Door de ASLK verstrekte gewone hypothecaire leningen met semi-vast rentetarief, een schuldaldoverzekering en een looptijd van meer dan 15 jaar. Het betreft het rentetarief aangerekend aan « nieuwe » cliënten dat geen rekening houdt met de kortingen die aan « goede » of « zeer goede » cliënten worden toegestaan.

Bibliografische referentie : *Tijdschrift* van de NBB, LXVI^e jaargang, n^o 5, mei 1991.

XIX - 5. — CREDITRENTETARIEVEN VAN DE BELGISCHE FINANCIËLE INSTELLINGEN

| Daggemiddelden | Spaardeposito's | | | Termijndeposito's op 3 maanden | | | | Kasbons ³ | | |
|---------------------|-----------------|---------------------------------|----------------------------------|--------------------------------|---------------------|---------------------|----------------------|----------------------|-----------|-----------|
| | Basisrente | Getrouwheidspremie ¹ | Fictieve brutorente ² | Gewone | Van 1 tot 3 miljoen | Van 3 tot 5 miljoen | Van 5 tot 20 miljoen | Op 1 jaar | Op 3 jaar | Op 5 jaar |
| 1986 | 4,29 | 0,69 | 6,64 | 5,36 | 6,31 | 6,86 | 7,48 | 7,11 | 7,47 | 7,72 |
| 1987 | 4,00 | 0,65 | 6,20 | 5,00 | 5,70 | 6,07 | 6,47 | 6,50 | 7,24 | 7,59 |
| 1988 | 3,78 | 0,74 | 6,03 | 4,56 | 5,29 | 5,66 | 6,14 | 6,23 | 7,03 | 7,33 |
| 1989 | 3,75 | 0,75 | 6,00 | 5,09 | 6,38 | 7,03 | 8,10 | 6,90 | 7,47 | 7,73 |
| 1990 | 3,94 | 1,25 | 5,94 | 6,10 | 7,45 | 8,16 | 9,19 | 8,30 | 8,76 | 8,97 |
| 1991 | 4,00 | 1,25 | 5,83 | 6,25 | — | — | 8,80 | 8,28 | 8,57 | 8,69 |
| 1992 | 4,00 | 1,25 | 5,83 | 6,25 | — | — | 8,80 | 8,09 | 8,10 | 8,09 |
| 1991 Augustus | 4,00 | 1,25 | 5,83 | 6,25 | — | — | 8,73 | 8,25 | 8,50 | 8,60 |
| September | 4,00 | 1,25 | 5,83 | 6,25 | — | — | 8,65 | 8,25 | 8,50 | 8,60 |
| Oktober | 4,00 | 1,25 | 5,83 | 6,25 | — | — | 8,70 | 8,25 | 8,50 | 8,60 |
| November | 4,00 | 1,25 | 5,83 | 6,25 | — | — | 8,89 | 8,25 | 8,55 | 8,60 |
| December | 4,00 | 1,25 | 5,83 | 6,25 | — | — | 9,10 | 8,25 | 8,60 | 8,60 |
| 1992 Januari | 4,00 | 1,25 | 5,83 | 6,25 | — | — | 8,89 | 8,27 | 8,45 | 8,45 |
| Februari | 4,00 | 1,25 | 5,83 | 6,25 | — | — | 8,98 | 8,30 | 8,30 | 8,30 |
| Maart | 4,00 | 1,25 | 5,83 | 6,25 | — | — | 9,03 | 8,30 | 8,30 | 8,30 |
| April | 4,00 | 1,25 | 5,83 | 6,25 | — | — | 8,97 | 8,30 | 8,30 | 8,30 |
| Mei | 4,00 | 1,25 | 5,83 | 6,25 | — | — | 8,97 | 8,30 | 8,30 | 8,30 |
| Juni | 4,00 | 1,25 | 5,83 | 6,25 | — | — | 9,00 | 8,30 | 8,30 | 8,30 |
| Juli | 4,00 | 1,25 | 5,83 | 6,25 | — | — | 9,03 | 8,30 | 8,30 | 8,30 |
| Augustus | 4,00 | 1,25 | 5,83 | 6,25 | — | — | 9,18 | 8,30 | 8,30 | 8,30 |
| September | 4,00 | 1,25 | 5,83 | 6,25 | — | — | 8,97 | 8,49 | 8,46 | 8,36 |
| Oktober | 4,00 | 1,25 | 5,83 | 6,25 | — | — | 8,27 | 7,83 | 7,83 | 7,83 |
| November | 4,00 | 1,25 | 5,83 | 6,25 | — | — | 8,12 | 7,20 | 7,20 | 7,20 |
| December | 4,00 | 1,25 | 5,83 | 6,25 | — | — | 8,15 | 7,20 | 7,14 | 7,14 |
| 1993 Januari | 4,00 | 1,25 | 5,83 | 6,25 | — | — | 7,68 | 7,09 | 7,00 | 7,00 |
| Februari | 4,00 | 1,25 | 5,83 | 6,25 | — | — | 8,31 | 7,16 | 7,00 | 7,00 |
| Maart | 4,00 | 1,25 | 5,83 | 6,25 | — | — | 7,72 | 7,01 | 6,87 | 6,87 |
| April | 4,00 | 0,75 | 5,28 | 6,25 | — | — | 7,45 | 6,75 | 6,75 | 6,75 |
| Mei | 4,00 | 0,75 | 5,28 | 6,25 | — | — | 6,63 | 6,45 | 6,56 | 6,65 |
| Juni | 4,00 | 0,75 | 5,28 | 6,25 | — | — | 6,38 | 6,20 | 6,30 | 6,50 |
| Juli | 4,00 | 0,75 | 5,28 | 6,25 | — | — | 6,63 | 5,76 | 5,86 | 6,06 |

¹ Vanaf 16 januari 1982 wordt de getrouwheidspremie toegekend op het minimumsaldo dat gedurende 12 maanden wordt aangehouden. Zij wordt evenwel pas gekapitaliseerd op het einde van het betrokken kalenderjaar.

² Op inkomsten uit gewone spaardeposito's is binnen bepaalde grenzen geen roerende voorheffing van toepassing. De fictieve brutorente stemt overeen met de rentevoet die na de aftrek van een fictieve roerende voorheffing (20 pct. tot 1983, 25 pct. vanaf 1984 en 10 pct. vanaf maart 1990) een nettorente zou opleveren gelijk aan het effectieve rentetarief (basisrente + getrouwheidspremie). Die fictieve brutorente maakt de vergelijking mogelijk met de rentetarieven van spaarvormen waarop de roerende voorheffing wel van toepassing is.

³ Rente op kasbons uitgegeven door de OKI's.

Bibliografische referentie: *Tijdschrift* van de NBB, LXVI^e jaargang, n^o 5, mei 1991.

XIX - 6. — RENDEMENTSPERCENTAGES OP LANGE TERMIJN OP DE SECUNDAIRE MARKT VAN OBLIGATIES VAN DE OVERHEIDSSECTOR¹

Bron : Rentenfonds.

| Daggemiddelden ² | Overheidsleningen | | | | | | | Lineaire obligaties |
|-----------------------------|--|--------|--------|--------|--------|----------------|---------------------------------------|---|
| | Gemiddeld brutorendement per vervaldag | | | | | | Gemiddeld nettorendement ³ | Brutorendement van de referentielening ⁴ |
| | 1 jaar | 2 jaar | 3 jaar | 4 jaar | 5 jaar | 6 jaar en meer | | |
| 1988 | 7,00 | 7,46 | 7,75 | 7,80 | 7,94 | 8,01 | 5,91 | n. |
| 1989 | 8,76 | 8,77 | 8,73 | 8,67 | 8,63 | 8,59 | 6,57 | n. |
| 1990 | 10,12 | 10,14 | 10,17 | 10,14 | 10,10 | 10,06 | 8,70 | 10,01 |
| 1991 | 9,53 | 9,47 | 9,46 | 9,43 | 9,39 | 9,31 | 8,36 | 9,29 |
| 1992 | 9,28 | 9,02 | 8,89 | 8,78 | 8,73 | 8,66 | 7,85 | 8,65 |
| 1991 Augustus | 9,56 | 9,56 | 9,54 | 9,54 | 9,50 | 9,41 | 8,41 | 9,41 |
| September | 9,43 | 9,39 | 9,43 | 9,41 | 9,33 | 9,24 | 8,27 | 9,22 |
| Oktober | 9,46 | 9,35 | 9,38 | 9,27 | 9,28 | 9,13 | 8,21 | 9,13 |
| November | 9,56 | 9,43 | 9,43 | 9,33 | 9,32 | 9,15 | 8,22 | 9,15 |
| December | 9,64 | 9,50 | 9,49 | 9,38 | 9,37 | 9,15 | 8,31 | 9,13 |
| 1992 Januari | 9,36 | 9,10 | 9,03 | 8,91 | 8,92 | 8,75 | 8,01 | 8,72 |
| Februari | 9,49 | 9,13 | 9,06 | 8,90 | 8,89 | 8,73 | 7,92 | 8,72 |
| Maart | 9,65 | 9,31 | 9,18 | 9,04 | 8,99 | 8,81 | 7,96 | 8,81 |
| April | 9,73 | 9,33 | 9,20 | 9,06 | 9,04 | 8,84 | 8,01 | 8,86 |
| Mei | 9,75 | 9,32 | 9,20 | 9,02 | 8,97 | 8,84 | 8,05 | 8,83 |
| Juni | 9,83 | 9,41 | 9,32 | 9,10 | 9,06 | 8,92 | 8,13 | 8,92 |
| Juli | 9,84 | 9,45 | 9,29 | 9,08 | 9,03 | 8,92 | 8,11 | 8,91 |
| Augustus | 9,87 | 9,55 | 9,41 | 9,22 | 9,20 | 9,07 | 8,27 | 9,03 |
| September | 9,40 | 9,28 | 9,08 | 8,94 | 8,90 | 8,81 | 8,03 | 8,77 |
| Oktober | 8,42 | 8,36 | 8,20 | 8,24 | 8,18 | 8,28 | 7,41 | 8,28 |
| November | 8,05 | 8,01 | 7,89 | 7,95 | 7,86 | 8,02 | 7,18 | 8,04 |
| December | 7,95 | 7,93 | 7,79 | 7,84 | 7,72 | 7,91 | 7,07 | 7,95 |
| 1993 Januari | 7,53 | 7,54 | 7,38 | 7,50 | 7,28 | 7,52 | 6,68 | 7,57 |
| Februari | 7,89 | 7,79 | 7,57 | 7,63 | 7,44 | 7,65 | 6,82 | 7,65 |
| Maart | 7,43 | 7,42 | 7,24 | 7,33 | 7,09 | 7,38 | 6,53 | 7,37 |
| April | 7,46 | 7,42 | 7,24 | 7,32 | 7,13 | 7,43 | 6,51 | 7,44 |
| Mei | 7,01 | 6,98 | 6,82 | 6,96 | 6,93 | 7,38 | 6,37 | 7,43 |
| Juni | 6,76 | 6,62 | 6,40 | 6,52 | 6,66 | 7,19 | 6,19 | 7,23 |
| Juli | 6,86 | 6,47 | 6,26 | 6,36 | 6,50 | 6,99 | 6,08 | 7,05 |

¹ De voor het opstellen van die statistiek in aanmerking genomen leningen zijn de uitgaven van de overheidssector in Belgische franken voor meer dan een jaar die het voorwerp van een besluit in het Belgisch Staatsblad hebben uitgemaakt.

² De jaarcijfers stemmen overeen met het gemiddelde van de maandgegevens.

³ Rendement na roerende voorheffing van de leningen van 6 jaar en meer.

⁴ « Benchmark »-lening : van 1-6-89 tot 5-8-90 — OLO 8,25 % 1989/99
 vanaf 6-8-90 — OLO 10 % 1990/00.
 vanaf 27-7-92 — OLO 8,75 % 1992/02.
 vanaf 23-3-93 — OLO 9 % 1991/03.

⁵ Vanaf deze maand wordt alleen nog rekening gehouden met de leningen die op de particulieren zijn afgestemd en waarop een roerende voorheffing van 10 pct. van toepassing is.

Bibliografische referentie : Tijdschrift van de NBB, LXVI^e jaargang, n^o 5, mei 1991.

XIX - 7. — RENTE OP DRIEMAANDS EURO-DEPOSITO'S¹

| Daggemiddelden | Belgische frank ² | Duitse mark | Nederlandse gulden | Franse frank | Deense kroon | Iers punt ² | Italiaanse lire | Spaanse peseta | Pond sterling ² | ECU | Dollar van de Verenigde Staten | Japanse yen |
|---------------------|------------------------------|-------------|--------------------|--------------|--------------|------------------------|-----------------|----------------|----------------------------|-------|--------------------------------|-------------|
| 1986 | 8,08 | 4,59 | 5,63 | 9,36 | 9,26 | n. | n. | n. | 10,95 | 8,05 | 6,78 | 5,10 |
| 1987 | 7,08 | 4,02 | 5,31 | 8,56 | 10,37 | n. | n. | n. | 9,72 | 7,20 | 7,14 | 4,22 |
| 1988 | 6,75 | 4,28 | 4,76 | 8,02 | 8,71 | n. | n. | n. | 10,34 | 6,98 | 7,92 | 4,47 |
| 1989 | 8,70 | 7,04 | 7,33 | 9,32 | 9,57 | n. | n. | n. | 13,89 | 9,39 | 9,22 | 5,42 |
| 1990 | 9,77 | 8,47 | 8,65 | 10,27 | 10,94 | n. | n. | n. | 14,77 | 10,43 | 8,22 | 7,74 |
| 1991 | 9,33 | 9,17 | 9,21 | 9,50 | 9,69 | 10,34 | 12,01 | 13,17 | 11,48 | 9,85 | 5,90 | 7,31 |
| 1992 | 9,32 | 9,38 | 9,28 | 10,23 | 10,78 | 11,85 | 13,80 | 13,30 | 9,56 | 10,53 | 3,72 | 4,37 |
| 1991 Augustus | 9,28 | 9,22 | 9,27 | 9,47 | 9,53 | 10,05 | 11,85 | 12,70 | 10,86 | 9,83 | 5,67 | 7,28 |
| September | 9,20 | 9,15 | 9,23 | 9,29 | 9,65 | 9,87 | 11,66 | 12,36 | 10,24 | 9,75 | 5,52 | 6,68 |
| Oktober | 9,25 | 9,30 | 9,27 | 9,21 | 9,51 | 10,14 | 11,43 | 12,57 | 10,38 | 9,86 | 5,38 | 6,41 |
| November | 9,42 | 9,36 | 9,36 | 9,44 | 9,30 | 10,13 | 11,64 | 12,70 | 10,45 | 9,92 | 4,97 | 6,17 |
| December | 9,63 | 9,52 | 9,65 | 9,94 | 9,68 | 10,43 | 12,62 | 12,88 | 10,72 | 10,49 | 4,51 | 5,97 |
| 1992 Januari | 9,43 | 9,42 | 9,48 | 9,86 | 9,97 | 10,44 | 11,83 | 12,88 | 10,59 | 10,28 | 4,07 | 5,18 |
| Februari | 9,52 | 9,51 | 9,56 | 9,94 | 10,01 | 10,42 | 12,17 | 12,75 | 10,34 | 10,17 | 4,08 | 5,17 |
| Maart | 9,58 | 9,61 | 9,55 | 9,99 | 10,04 | 10,52 | 12,23 | 12,56 | 10,56 | 10,10 | 4,29 | 4,93 |
| April | 9,51 | 9,64 | 9,44 | 9,93 | 10,03 | 10,48 | 12,38 | 12,54 | 10,55 | 10,02 | 4,06 | 4,67 |
| Mei | 9,51 | 9,69 | 9,46 | 9,84 | 10,01 | 10,08 | 12,37 | 12,48 | 9,99 | 10,07 | 3,84 | 4,68 |
| Juni | 9,50 | 9,65 | 9,46 | 9,98 | 10,32 | 9,97 | 13,33 | 12,60 | 9,93 | 10,38 | 3,89 | 4,54 |
| Juli | 9,55 | 9,68 | 9,51 | 10,10 | 10,32 | 10,18 | 15,41 | 12,88 | 10,05 | 10,69 | 3,40 | 4,29 |
| Augustus | 9,72 | 9,77 | 9,74 | 10,27 | 10,81 | 10,58 | 15,24 | 13,44 | 10,32 | 10,96 | 3,35 | 3,88 |
| September | 9,45 | 9,17 | 9,23 | 10,82 | 11,26 | 12,08 | 17,32 | 13,86 | 9,95 | 11,38 | 3,17 | 3,91 |
| Oktober | 8,78 | 8,77 | 8,66 | 10,97 | 11,65 | 15,29 | 15,40 | 14,29 | 8,24 | 11,01 | 3,30 | 3,81 |
| November | 8,66 | 8,83 | 8,70 | 9,76 | 11,00 | 14,92 | 14,18 | 14,12 | 7,10 | 10,27 | 3,71 | 3,71 |
| December | 8,69 | 8,85 | 8,60 | 11,05 | 13,67 | 17,28 | 13,79 | 15,09 | 7,10 | 10,82 | 3,54 | 3,69 |
| 1993 Januari | 8,22 | 8,37 | 7,98 | 11,84 | 12,41 | 18,88 | 12,46 | 14,49 | 6,86 | 10,00 | 3,24 | 3,61 |
| Februari | 8,84 | 8,24 | 7,99 | 11,91 | 15,18 | 13,93 | 11,33 | 13,65 | 6,09 | 9,48 | 3,12 | 3,23 |
| Maart | 8,29 | 7,86 | 7,50 | 11,03 | 13,53 | 10,85 | 11,08 | 14,71 | 5,90 | 9,07 | 3,11 | 3,23 |
| April | 7,97 | 7,78 | 7,42 | 8,80 | 10,68 | 8,45 | 11,19 | 13,85 | 5,91 | 8,77 | 3,10 | 3,18 |
| Mei | 7,17 | 7,38 | 6,98 | 7,50 | 8,95 | 7,67 | 10,64 | 13,18 | 5,93 | 7,82 | 3,13 | 3,20 |
| Juni | 6,89 | 7,47 | 6,64 | 7,20 | 7,93 | 6,97 | 10,05 | 11,11 | 5,82 | 7,35 | 3,24 | 3,18 |
| Juli | 7,23 | 7,10 | 6,45 | 7,83 | 9,95 | 6,38 | 9,30 | 11,22 | 5,88 | 7,71 | 3,17 | 3,19 |

¹ Tot en met 1990, gemiddelde van de bied- en laattarieven; vanaf 1991 biedtarieven.

² Rente berekend op basis van 365 dagen.

Bibliografische referentie : *Tijdschrift van de NBB*, LXVI^e jaargang, n^o 5, mei 1991.

**XIX - 8. — BRUTORENDEMENTEN OP LANGE TERMIJN OP DE SECUNDAIRE MARKT :
INTERNATIONALE VERGELIJKING**

| | Nationale markten ¹ | | | | | | | Internationale markt ² | |
|----------------------|--------------------------------|------------------------|------------------------|------------------------|----------------------------------|-------------------------------|--------------------|-----------------------------------|-------------------|
| | België ³ | Frankrijk ⁴ | Nederland ⁵ | Duitsland ⁶ | Verenigd Koninkrijk ⁷ | Verenigde Staten ⁸ | Japan ⁹ | VS-Dollar ¹⁰ | Ecu ¹¹ |
| 1988 | 8,01 | 9,05 | 6,10 | 6,51 | 9,67 | 8,85 | 4,28 | 9,39 | 8,17 |
| 1989 | 8,59 | 8,78 | 7,21 | 7,00 | 10,19 | 8,50 | 5,05 | 9,29 | 8,76 |
| 1990 | 10,06 | 9,93 | 8,99 | 8,79 | 11,81 | 8,55 | 7,36 | 9,36 | 10,37 |
| 1991 | 9,31 | 9,03 | 8,79 | 8,47 | 10,11 | 7,86 | 6,53 | 8,65 | 9,15 |
| 1992 | 8,66 | 8,57 | 8,12 | 7,91 | 9,06 | 7,01 | 4,94 | 7,50 | 9,03 |
| 1991 September | 9,24 | 8,86 | 8,81 | 8,46 | 9,64 | 7,65 | 6,11 | 8,53 | 8,97 |
| Oktober | 9,13 | 8,77 | 8,77 | 8,36 | 9,72 | 7,53 | 6,02 | 8,26 | 8,87 |
| November | 9,15 | 8,82 | 8,79 | 8,36 | 9,77 | 7,42 | 5,93 | 8,18 | 8,95 |
| December | 9,15 | 8,82 | 8,76 | 8,30 | 9,67 | 7,09 | 5,53 | 7,92 | 8,90 |
| 1992 Januari | 8,75 | 8,45 | 8,41 | 8,00 | 9,47 | 7,03 | 5,53 | 7,65 | 8,53 |
| Februari | 8,73 | 8,51 | 8,30 | 7,96 | 9,30 | 7,32 | 5,41 | 7,83 | 8,50 |
| Maart | 8,81 | 8,67 | 8,34 | 8,02 | 9,68 | 7,54 | 5,33 | 7,93 | 8,59 |
| April | 8,84 | 8,71 | 8,39 | 8,06 | 9,43 | 7,48 | 5,48 | 8,02 | 8,78 |
| Mei | 8,84 | 8,58 | 8,39 | 8,11 | 9,02 | 7,39 | 5,41 | 7,91 | 8,78 |
| Juni | 8,92 | 8,72 | 8,40 | 8,11 | 9,12 | 7,26 | 5,14 | 7,79 | 9,04 |
| Juli | 8,92 | 8,88 | 8,43 | 8,17 | 9,04 | 6,84 | 4,74 | 7,37 | 9,27 |
| Augustus | 9,07 | 9,04 | 8,48 | 8,19 | 9,35 | 6,59 | 4,62 | 6,98 | 9,66 |
| September | 8,81 | 8,74 | 8,14 | 7,86 | 9,19 | 6,42 | 4,49 | 6,84 | 9,75 |
| Oktober | 8,28 | 8,36 | 7,55 | 7,52 | 8,65 | 6,59 | 4,41 | 7,02 | 9,45 |
| November | 8,02 | 8,08 | 7,37 | 7,45 | 8,19 | 6,87 | 4,40 | 7,27 | 8,98 |
| December | 7,91 | 8,14 | 7,27 | 7,41 | 8,32 | 6,77 | 4,37 | 7,34 | 8,97 |
| 1993 Januari | 7,52 | 7,84 | 6,98 | 7,15 | 8,29 | 6,60 | 4,31 | 7,38 | 8,62 |
| Februari | 7,65 | 7,69 | 6,75 | 6,98 | 7,95 | 6,26 | 3,76 | 6,88 | 8,27 |
| Maart | 7,38 | 7,29 | 6,44 | 6,68 | 7,72 | 5,97 | 4,17 | 6,88 | 7,85 |
| April | 7,43 | 7,08 | 6,49 | 6,73 | 7,89 | 5,97 | 4,40 | 6,78 | 7,79 |
| Mei | 7,38 | 7,11 | 6,52 | 6,86 | 8,15 | 6,04 | 4,58 | 6,76 | 7,76 |
| Juni | 7,19 | 6,90 | 6,48 | 6,84 | 7,96 | 5,96 | 4,34 | 6,55 | 7,56 |
| Juli | 6,99 | 6,69 | 6,25 | 6,66 | 7,62 | 5,81 | 4,21 | 6,55 | 7,44 |
| Augustus | 7,04 | 6,29 | 6,04 | 6,42 | 7,07 | 5,68 | 4,02 | 6,65 | 7,18 |

¹ Daggemiddelden, behalve voor Japan : gegevens per einde maand of gemiddelden ervan.

² Wekelijkse gemiddelden.

³ Bron : Rentenfonds : Leningen van de overheidssector voor 6 jaar en meer.

⁴ Bron : Crédit Lyonnais : Staatsleningen tegen vaste rente voor meer dan 7 jaar.

⁵ Bron : Centraal Bureau voor de Statistiek : Staatsleningen van 5 tot 8 jaar.

⁶ Bron : OESO : Leningen van de overheidssector van 7 tot 15 jaar.

⁷ Bron : OESO : Overheidspapier op 10 jaar.

⁸ Bron : OESO : Treasury bills and bonds op 10 jaar.

⁹ Bron : OESO : Leningen van de centrale regering op 10 jaar.

¹⁰ Bron : OESO : Obligaties van de overheidssector van 7 tot 15 jaar.

¹¹ Bron : OESO : Leningen van 7 tot 15 jaar.

Bibliografische referentie : *Tijdschrift* van de NBB, LXVI^e jaargang, n^o 5, mei 1991.

XX. — BUITENLANDSE CIRCULATIEBANKEN

1. — OFFICIEEL TARIEF OF INTERVENTIETARIEF OP DE GELDMARKT¹

(Procenten per jaar)

| Maand van de wijziging | Verenigde Staten ² | | Duitsland ³ | | Frankrijk | | Italië | | Nederland ³ | | Zwitserland ³ | | Japan ³ | |
|-------------------------------------|-------------------------------|--------|------------------------|--------|-------------------|--------|----------|--------|----------------------------------|--------|--------------------------|--------|--------------------|--------|
| | Disconto | | Disconto | | Interventietarief | | Disconto | | Voorschotten in rekening-courant | | Disconto | | Disconto | |
| | Datum | Tarief | Datum | Tarief | Datum | Tarief | Datum | Tarief | Datum | Tarief | Datum | Tarief | Datum | Tarief |
| Tarief van kracht op 31-12-1989 ... | | 7,00 | | 6,00 | | 10,00 | | 13,50 | | 7,75 | | 6,00 | | 4,25 |
| 1990 Maart | | | | | | | | | | | | | 20 | 5,25 |
| April | | | | | 2 | 9,75 | | | | | | | | |
| April | | | | | 26 | 9,50 | | | | | | | | |
| Mei | | | | | | | 21 | 12,50 | | | | | | |
| Augustus | | | | | | | | | | | | | 30 | 6,00 |
| Oktober | | | | | 31 | 9,25 | | | | | | | | |
| November | | | | | | | | | 2 | 8,00 | | | | |
| December | 19 | 6,50 | | | | | | | | | | | | |
| 1991 Februari | 1 | 6,00 | 1 | 6,50 | | | | | 1 | 8,50 | | | | |
| Maart | | | | | 18 | 9,00 | | | | | | | | |
| April | 30 | 5,50 | | | | | | | | | | | | |
| Mei | | | | | | | 13 | 11,50 | | | | | | |
| Juni | | | | | | | | | | | | | 1 | 5,50 |
| Augustus | | | 16 | 7,50 | | | | | 16 | 8,75 | 16 | 7,00 | | |
| September | 13 | 5,00 | | | | | | | | | | | | |
| Oktober | | | | | 17 | 8,75 | | | | | | | | |
| November | 6 | 4,50 | | | 19 | 9,25 | | | | | | | 15 | 5,00 |
| December | 20 | 3,50 | 20 | 8,00 | 23 | 9,60 | 23 | 12,00 | 20 | 9,25 | | | 30 | 4,50 |
| 1992 April | | | | | | | | | | | | | 1 | 3,75 |
| Juli | 2 | 3,00 | | | | | | 6 | 13,00 | | | | | |
| Juli | | | 16 | 8,75 | | | | 16 | 13,75 | | | | 27 | 3,25 |
| Augustus | | | | | | | | 4 | 13,25 | | | | | |
| September | | | 15 | 8,25 | | | | 4 | 15,00 | 15 | 9,00 | 15 | 6,50 | |
| September | | | | | | | | | | 17 | 8,75 | 25 | 6,00 | |
| Oktober | | | | | | | | 23 | 14,00 | 22 | 8,50 | | | |
| November | | | | | 2 | 9,35 | | | | | | | | |
| November | | | | | 13 | 9,10 | | 13 | 13,00 | | | | | |
| December | | | | | | | | 23 | 12,00 | 11 | 8,25 | | | |
| 1993 Januari | | | | | | | | | 8 | 8,00 | 8 | 5,50 | | |
| Februari | | | 5 | 8,00 | | | | 4 | 11,50 | | | | 4 | 2,50 |
| Maart | | | | | | | | | 11 | 7,75 | 19 | 5,00 | | |
| April | | | | | 19 | 8,75 | | | | | | | | |
| April | | | 23 | 7,25 | 23 | 8,50 | 23 | 11,00 | | | | | | |
| April | | | | | 29 | 8,25 | | | 29 | 7,25 | | | | |
| Mei | | | | | 6 | 8,00 | 21 | 10,50 | 13 | 7,00 | | | | |
| Mei | | | | | 13 | 7,75 | | | | | | | | |
| Mei | | | | | 25 | 7,50 | | | 28 | 6,75 | | | | |
| Juni | | | | | 14 | 7,25 | 14 | 10,00 | | | | | | |
| Juni | | | | | 21 | 7,00 | | | | | | | | |
| Juli | | | 2 | 6,75 | 6 | 6,75 | 6 | 9,00 | 2 | 6,50 | 2 | 4,50 | | |
| Juli | | | | | | | | | 30 | 6,25 | | | | |

| Einde periode | Verenigd Koninkrijk | | Canada ³ | | Einde maand | Verenigd Koninkrijk | | Canada ³ | |
|------------------------------------|---------------------|----------|---------------------|----------|---------------------|---------------------|----------|---------------------|--|
| | Interventietarief | Disconto | Interventietarief | Disconto | | Interventietarief | Disconto | | |
| 1988 | 12,81 | | 11,19 | | 1992 Augustus | 9,88 | | 5,07 | |
| 1989 | 14,75 | | 12,47 | | September | 8,88 | | 5,69 | |
| 1990 | 13,75 | | 11,72 | | Oktober | 7,88 | | 6,30 | |
| 1991 | 10,38 | | 7,67 | | November | 6,88 | | 8,82 | |
| 1992 | 6,88 | | 7,36 | | December | 6,88 | | 7,36 | |
| 1991 1 ^e kwartaal | 12,25 | | 9,92 | | 1993 Januari | 5,88 | | 6,81 | |
| 2 ^e kwartaal | 11,31 | | 8,90 | | Februari | 5,88 | | 6,09 | |
| 3 ^e kwartaal | 10,38 | | 8,59 | | Maart | 5,88 | | 5,36 | |
| 4 ^e kwartaal | 10,38 | | 7,67 | | April | 5,88 | | 5,60 | |
| 1992 1 ^e kwartaal | 10,38 | | 7,49 | | Mei | 5,88 | | 5,10 | |
| 2 ^e kwartaal | 9,88 | | 5,85 | | Juni | 5,88 | | 4,79 | |
| 3 ^e kwartaal | 8,88 | | 5,69 | | Juli | 5,88 | | 4,41 | |
| 4 ^e kwartaal | 6,88 | | 7,36 | | Augustus | 5,88 | | 4,99 | |
| 1993 1 ^e kwartaal | 5,88 | | 5,36 | | | | | | |
| 2 ^e kwartaal | 5,88 | | 4,79 | | | | | | |

¹ Het betreft het meest relevante officiële tarief —discontovoet of voorschottenrente — van de centrale bank, of de rente die het meest representatief wordt geacht voor de kostprijs van de bijstand van de centrale bank aan de financiële instellingen of aan de geldmarkt. Er zij aangestipt dat de in aanmerking genomen tarieven niet alle onderling volledig vergelijkbaar zijn, vooral omdat sommige tarieven (bv. de discontovoet in de Duitse Bondsrepubliek) op discontobasis worden toegepast, terwijl andere (bv. de voorschottenrente in Nederland) na vervallen termijn worden berekend. Voor

meer details zie *Tijdschrift van de Nationale Bank van België* : LX^e jaargang, deel II, n^o 5, november 1985 : « Ontwikkeling van de operationele waarde van de officiële tarieven in drie vreemde landen » en *ibidem* « Wijziging in hoofdstuk XX « Buitenlandse circulatiebanken » van het statistische gedeelte van het Tijdschrift ».

² Federal Reserve Bank of New York.

³ Van toepassing op het papier dat wordt gemobiliseerd binnen de door de centrale bank vastgestelde grenzen.

ECONOMISCHE WETGEVING

MEI 1993

De verstrekte inlichtingen betreffen de bepalingen die van bijzonder belang zijn voor de algemene economie van het land en, in principe, in het Belgisch Staatsblad of het Publikatieblad van de Europese Gemeenschappen werden bekendgemaakt tijdens de aangeduide periode.

Met het oog op het vergemakkelijken van het opzoekingswerk worden de teksten als volgt samengebracht :

- 1. Algemeenheden ;**
- 2. Economische en financiële reglementering ;**
- 3. Fiscale reglementering ;**
- 4. Begrotingen, schulden en rekeningen van de overheid ;**
 - 4.1. Europese Gemeenschappen ;
 - 4.2. Belgische Staat ;
 - 4.3. Gemeenschappen en Gewesten ;
 - 4.4. Lokale overheden ;
- 5. Sociale reglementering ;**
 - 5.1. Arbeid ;
 - 5.2. Sociale zekerheid en bijstand ;
- 6. Buitenlandse economische en financiële betrekkingen ;**
- 7. Diversen.**

De teksten worden voorafgegaan door alfabetisch geklasseerde sub-rubrieken ; binnen deze sub-rubrieken wordt chronologisch gerangschikt.

De belangrijkste teksten worden integraal overgenomen. De andere worden enkel vermeld, eventueel gevolgd door een cursief gedrukte verklarende nota.

De volgende afkortingen worden gebruikt :

BLEU voor Belgisch-Luxemburgse Economische Unie, BLWI voor Belgisch-Luxemburgs Wisselinstituut, BTW voor belasting over de toegevoegde waarde ; EG voor Europese Gemeenschappen ; EEG voor Europese Economische Gemeenschap ; EGKS voor Europese Gemeenschap voor Kolen en Staal ; Euratom voor Europese Gemeenschap voor Atoom-energie, K.B. voor Koninklijk Besluit.

1. — ALGEMEENHEDEN

FUNDAMENTELE RECHTEN.

Samenwerkingsakkoord van 15 januari 1993 houdende oprichting van een Raadgevend Comité voor bio-ethiek, gesloten te Brussel op 15 januari 1993 tussen de Staat, de Vlaamse Gemeenschap, de Franse Gemeenschap, de Duitstalige Gemeenschap en de Gemeenschappelijke Gemeenschapscommissie, *Staatsblad*, 12 mei 1993, blz. 10824.

Uittreksel.

Artikel 1. — al. 2, 1° - Het Comité heeft een dubbele raadgevende en informatieve taak :

1° het geeft advies, op eigen initiatief of op vraag van personen en overheden die het kunnen raadplegen krachtens artikel 8, en zulks onverminderd de bevoegdheden die op het gebied van de natuurbescherming en het natuurbehoud zijn toegekend aan de Gewesten, over de problemen die rijzen ten gevolge van het onderzoek en de toepassingen ervan op het gebied van de biologie, de geneeskunde en de gezondheidszorg, of deze problemen nu betrekking hebben op de mens, op groepen uit de maatschappij of op de gehele maatschappij; deze problemen worden onderzocht op hun ethische, sociale en juridische aspecten, meer bepaald betreffende de eerbiediging van de rechten van de mens;

...

GEMEENSCHAPPEN EN GEWESTEN.

Bijzondere wet van 5 mei 1993 betreffende de internationale betrekkingen van de Gemeenschappen en de Gewesten, *Staatsblad*, 8 mei 1993, blz. 10559.

Wet van 5 mei 1993 betreffende de internationale betrekkingen van de Gemeenschappen en de Gewesten, *Staatsblad*, 8 mei 1993, blz. 10562.

Voornoemde wetten regelen de inwerkingtreding van het nieuwe artikel 68 van de Grondwet met betrekking tot de verdeling van de bevoegdheden tussen de Staat, de Gemeenschappen en de Gewesten, inzake internationale betrekkingen.

GERECHTELIJK RECHT.

Wet van 19 februari 1993 tot wijziging van de artikelen 1259 en 1260 van het Gerechtelijk Wetboek, wat de tussenkomst van het openbaar ministerie betreft, *Staatsblad*, 8 mei 1993, blz. 10568.

STAATSHERVORMING.

Wijzigingen aan de Grondwet, *Staatsblad*, 8 mei 1993, blz. 10506.

Samenvatting

Het Staatsblad van 8 mei 1993 publiceert de grondwetsartikels die door de Kamers gewijzigd werden, naar aanleiding van het Sint-Michielsakkoord over de staatshervorming.

De inwerkingtreding van deze artikels moet echter nog door middel van uitvoeringswetten geregeld worden.

In het eerste artikel van de nieuwe Grondwet wordt erop gewezen dat België een federale Staat is.

Benevens de bevestiging van het behoud van de bestaande instellingen, zijnde de drie gemeenschappen uit art. 3ter van de Grondwet en de drie gewesten uit art. 107quater van de Grondwet,

betreft de grondwetherziening van 1993 : de legislatuurregering, het regime van de onverenigbaarheden, het aantal Ministers, de hervorming van een aantal instellingen, enz...

De instellingen : Regering en Senaat.

In de uitvoerende macht werd het volgende gewijzigd :

- vooreerst werd het maximum aantal ministers in de regering herleid tot 15 ;
- bovendien wordt een onverenigbaarheid ingesteld. Niemand mag terzelfder tijd de functies van vertegenwoordiger en minister uitoefenen ;
- tenslotte kan de federale regering slechts ontslag nemen indien de Kamer ofwel een motie van wantrouwen aanneemt, ofwel een motie van vertrouwen verwerpt, en er niet in slaagt een nieuwe Eerste Minister voor benoeming aan de Koning voor te dragen (art. 65).

Ook de Senaat werd grondig gewijzigd. Niet alleen werd de samenstelling herzien, te zelfder tijd werd ook het aantal senatoren verminderd. Bovendien verliest de Senaat een aantal van haar bevoegdheden.

- Het aantal senatoren is vastgesteld op 71, onverminderd de senatoren van rechtswege.
- Daarnaast werd de wijze van verkiezing van de Senaat gewijzigd. Er blijven vier categorieën bestaan doch hun samenstelling werd als volgt gewijzigd :
 - 40 rechtsreeks, door kiescolleges verkozen senatoren ;
 - 21 senatoren aangeduid door en uit de Gemeenschapsraden ;
 - 10 gecoöpteerde senatoren aangeduid door de rechtstreeks gekozen senatoren en door de senatoren aangeduid door en uit de gemeenschapsraden.
- Ook de wetgevende rol van de Senaat werd aangepast.
- Tenslotte dient art. 86 van de nieuwe Grondwet vermeld te worden. Dit artikel dat artikel 64 aanvult en preciseert dat de ministers verantwoordelijk zijn ten opzichte van de Kamer van Volksvertegenwoordigers verhindert dat de Senaat, politieke controle, op de regering uitoefent.

De instellingen : De gemeenschaps- en gewestoverheden.

In titel III, eerste hoofdstuk van de Grondwet wordt een nieuwe afdeling IV « De Gemeenschaps- en Gewestraden en hun Regering » ingevoegd.

De nieuwe artikels 59quater en 59quinquies stellen de vier volgende fundamentele principes vast :

- het grondwettelijk bestaan van de regionale overheden : de Grondwet bepaalt dat, met uitzondering van het Vlaamse gewest, waarvan de bevoegdheden uitgeoefend worden door de instellingen van de Vlaamse gemeenschap, de gewestelijke organen een Raad en een Regering omvatten ;
- wat de aanduiding van de leden van de gemeenschaps- en gewestoverheden betreft : de gemeenschaps- en gewestraden zijn samengesteld uit rechtstreeks verkozen leden, verkozen voor in principe een periode van 5 jaar op dezelfde dag als de Europese verkiezingen. De leden van de gemeenschaps- en gewestregering worden dan verkozen door de respectievelijke raden ;
- de organisatie en werkingsprincipes zullen bij wet uitgewerkt worden ;
- en de overdracht van bevoegdheden van de Franse Gemeenschap naar het Waalse Gewest en de Franse Gemeenschapscommissie te Brussel kan bij decreet geregeld worden.

Voorname basisprincipes zullen verder uitgewerkt worden in gewone en bijzondere wetten waardoor de federale staatsstructuur verwezenlijkt zal worden.

Bevoegdheden.

In het kader van de overdracht van bevoegdheden van de federale overheid naar de Gewesten en Gemeenschappen regelt artikel 68 van de Grondwet de bevoegdheden in verband met de buitenlandse betrekkingen (met inbegrip van het afsluiten van verdragen) tussen de Staat, de Gemeenschappen en de Gewesten (zie 1. Wetten betreffende de internationale betrekkingen van de Gemeenschappen en de Gewesten).

Luidens artikel 108 van de Grondwet kunnen voorwaarden waaronder en de wijze waarop verscheidene provincies of verscheidene gemeenten zich met elkaar mogen verstaan of zich mogen verenigen bij decreet geregeld worden.

De splitsing van Brabant.

Met ingang van 1 januari 1995 zal de provincie Brabant opgesplitst worden in een provincie Vlaams-Brabant, een provincie Waals-Brabant, en een tweetalig gebied Brussel-Hoofdstad.

Voor het grondgebied van de huidige provincie Brabant, gelegen in het tweetalig gebied Brussel-Hoofdstad worden de bevoegdheden van de provincie overgedragen aan de bestaande gemeenschaps- en gewestinstellingen, overeenkomstig de bevoegdheidsverdeling tussen de federale overheid en de deelgebieden.

VREEMDELINGEN.

Toegang tot het grondgebied, verblijf, vestiging en verwijdering.

Wet van 6 mei 1993 tot wijziging van de wet van 15 december 1980 betreffende de toegang tot het grondgebied, het verblijf, de vestiging en de verwijdering van vreemdelingen, *Staatsblad*, 21 mei 1993, blz. 11974.

Voornoemde wet heeft tot doel om enerzijds de verwerking van de asielaanvragen te versnellen door de wijziging aan de bepalingen van de wet van 15 december 1980 en anderzijds aan de vreemdelingen alle mogelijke waarborgen tot rechtsbescherming te bieden.

In het Belgische Staatsblad van 21 mei 1993 worden een reeks van 6 besluiten tot uitvoering van deze wet gepubliceerd.

2. — ECONOMISCHE EN FINANCIËLE REGLEMENTERING

CONSUMENTENKREDIET.

Koninklijk besluit van 27 april 1993 betreffende de minnelijke schikking bij inbreuken op de wet van 12 juni 1991 op het consumentenkrediet, *Staatsblad*, 22 mei 1993, blz. 12038.

FINANCIËLE TRANSACTIES.

Koninklijk besluit van 14 mei 1993 tot uitvoering van de artikelen 1, 1, 5°, 67 en 69 van de wet van 4 december 1990 op de financiële transacties en de financiële markten, *Staatsblad*, 29 mei 1993, blz. 13162.

Samenvatting

Dit besluit verruimt het toepassingsgebied van de wet van 4 december 1990 op de financiële transacties en de financiële markten, door een markt in nieuwe effecten te organiseren, zijnde verhandelbare bewijzen die onder vooraf bepaalde voorwaarden het recht verlenen :

- effecten of een korf van effecten te kopen (of te verkopen);*
- het prijsverschil in contanten te ontvangen dat bepaald wordt in functie van de koersevolutie van de effecten of van die korf van effecten;*
- ofwel over te gaan tot een combinatie van de hiervoor opgesomde rechten.*

Deze effecten zijn op de effectenbeurzen van Brussel en Antwerpen genoteerd.

HANDELSPRAKTIJKEN.

Koninklijk besluit van 27 april 1993 betreffende de minnelijke schikking bij inbreuken op de wet van 14 juli 1991 betreffende de handelspraktijken en de voorlichting en bescherming van de consument, *Staatsblad*, 22 mei 1993, blz. 12039.

MEDEDINGING.

Koninklijk besluit van 10 mei 1993 betreffende de betaling en de invordering van de administratieve geldboeten en dwangsommen bepaald in de wet van 5 augustus 1991 tot bescherming van de economische mededinging, *Staatsblad*, 25 mei 1993, blz. 12393.

Koninklijk besluit van 29 april 1993 betreffende de afgifte van kopieën van het dossier zoals bedoeld in de wet van 5 augustus 1991 tot bescherming van de economische mededinging, *Staatsblad*, 25 mei 1993, blz. 12262.

3. — FISCALE REGLEMENTERING

MET INKOMSTENBELASTINGEN GELIJKGESTELDE BELASTINGEN.

Koninklijk besluit van 14 april 1993 tot wijziging van het koninklijk besluit van 8 juli 1970 houdende de algemene verordening betreffende de met de inkomstenbelastingen gelijkgestelde belastingen, *Staatsblad*, 19 mei 1993, blz. 11719.

Dit besluit bepaalt de modaliteiten van inning en teruggave van de belasting op de inverkeerstelling van de voertuigen.

Wet van 25 mei 1993 tot wijziging van de belasting op de nieuwe en tweedehands vervoermiddelen, *Staatsblad*, 28 mei 1993, blz. 12904.

MET HET ZEGEL GELIJKGESTELDE TAKSEN.

Koninklijk besluit van 31 maart 1993 tot wijziging van de algemene verordening op de met het zegel gelijkgestelde taksen, *Staatsblad*, 6 mei 1993, blz. 10253.

Dit besluit bepaalt de modaliteiten van teruggave van de uitzonderlijke taks op de stortingen bestemd voor het lange termijnsparen ingevoerd door de wet van 28 juli 1992.

4. — BEGROTINGEN, SCHULDEN EN REKENINGEN VAN DE OVERHEID

4.2. BELGISCHE STAAT.

STAATSSCHULD.

Lineaire obligaties.

Koninklijk besluit van 4 mei 1993 dat de Minister van Financiën machtigt om tegen de voorwaarden die hij bepaalt, klassieke binnenlandse leningen om te ruilen tegen lineaire obligaties van verschillende lijnen en vervaldagen, *Staatsblad*, 11 mei 1993, blz. 10695.

Ministerieel besluit van 10 mei 1993 betreffende de aanbesteding van omruiling op 11 mei 1993 van klassieke binnenlandse leningen tegen lineaire obligaties, *Staatsblad*, 11 mei 1993, blz. 10697.

Ministerieel besluit van 12 mei 1993 betreffende de aanbesteding van 13 mei 1993 van de leningen genaamd « Lineaire obligaties », *Staatsblad*, 13 mei 1993, blz. 10951.

Openbare leningen - Terugbetaling.

Ministerieel besluit van 12 mei 1993 betreffende de vervroegde terugbetaling van het niet afgeloste kapitaal van de Staatslening 8 % - 1987-1995, 2e reeks, *Staatsblad*, 14 mei 1993, blz. 11079.

Ministerieel besluit van 12 mei 1993 betreffende de vervroegde terugbetaling van het niet afgeloste kapitaal van de Staatslening 8,25 % - 1989-1997, 2e reeks, *Staatsblad*, 14 mei 1993, blz. 11079.

5. — SOCIALE REGLEMENTERING

5.2.2. WERKLOOSHEID.

Koninklijk besluit van 25 mei 1993 tot wijziging van het koninklijk besluit van 25 november 1991 houdende de werkloosheidsreglementering door het invoeren van de hoedanigheid van deeltijdse werknemer met behoud van rechten, *Staatsblad*, 28 mei 1993, blz. 12932.

6. — BUITENLANDSE ECONOMISCHE EN FINANCIËLE BETREKKINGEN

INTERNATIONALE INVESTERINGEN.

Besluit van de Waalse Gewestexecutieve van 1 april 1993 betreffende het internationale economische partnerschap, *Staatsblad*, 19 mei 1993, blz. 11724.

INVOER - UITVOER - DOORVOER.

Vergunningen.

Ministerieel besluit van 13 mei 1993 waarbij de in-, uit- en doorvoer van goederen aan vergunning onderworpen wordt, *Staatsblad*, 20 mei 1993, blz. 11847.

Dit besluit plaatst alle goederenverkeer met de Federale Republiek Joegoslavië (Servië en Montenegro), de Republiek Bosnië-Herzegovina en de Republiek Kroatië onder vergunning, tot uitvoering van de Verordening (EEC) nr. 990/93 van de Raad van 26 april 1993 betreffende de handel tussen de Europese Economische Gemeenschap en de Federatieve Republiek Joegoslavië (Servië en Montenegro) en het Besluit nr. 93/235/EGKS van de Vertegenwoordigers van de Regeringen van de Lid-Staten, in het kader van de Raad bijeen, van 26 april 1993, betreffende de handel tussen de Europese Gemeenschap voor Kolen en Staal en de Federatieve Republiek Joegoslavië (Servië en Montenegro).

ECONOMISCHE WETGEVING

JUNI 1993

De verstrekte inlichtingen betreffen de bepalingen die van bijzonder belang zijn voor de algemene economie van het land en, in principe, in het Belgisch Staatsblad of het Publikatieblad van de Europese Gemeenschappen werden bekendgemaakt tijdens de aangeduide periode.

Met het oog op het vergemakkelijken van het opzoekingswerk worden de teksten als volgt samengebracht :

- 1. Algemeenheden ;**
- 2. Economische en financiële reglementering ;**
- 3. Fiscale reglementering ;**
- 4. Begrotingen, schulden en rekeningen van de overheid ;**
 - 4.1. Europese Gemeenschappen ;
 - 4.2. Belgische Staat ;
 - 4.3. Gemeenschappen en Gewesten ;
 - 4.4. Lokale overheden ;
- 5. Sociale reglementering ;**
 - 5.1. Arbeid ;
 - 5.2. Sociale zekerheid en bijstand ;
- 6. Buitenlandse economische en financiële betrekkingen ;**
- 7. Diversen.**

De teksten worden voorafgegaan door alfabetisch geklasseerde sub-rubrieken ; binnen deze sub-rubrieken wordt chronologisch gerangschikt.

De belangrijkste teksten worden integraal overgenomen. De andere worden enkel vermeld, eventueel gevolgd door een cursief gedrukte verklarende nota.

De volgende afkortingen worden gebruikt :

BLEU voor Belgisch-Luxemburgse Economische Unie, BLWI voor Belgisch-Luxemburgs Wisselinstituut, BTW voor belasting over de toegevoegde waarde ; EG voor Europese Gemeenschappen ; EEG voor Europese Economische Gemeenschap ; EGKS voor Europese Gemeenschap voor Kolen en Staal ; Euratom voor Europese Gemeenschap voor Atoomenergie, K.B. voor Koninklijk Besluit.

1. — ALGEMEENHEDEN

RAAD VAN STATE.

Wijzigingen aan de Grondwet, 18 juni 1993, Staatsblad, 29 juni 1993, blz. 15584.

Een artikel 107 quinquies dat het bestaan van de Raad van State bevestigd wordt in de Grondwet ingevoegd.

2. — ECONOMISCHE EN FINANCIËLE REGLEMENTERING

BELEGGINGSONDERNEMINGEN EN KREDIETINSTELLINGEN.

Eigen vermogen.

Richtlijn 93/6/EEG van de Raad van 15 maart 1993 inzake de kapitaaltoereikendheid van beleggingsondernemingen en kredietinstellingen, *Publikatieblad* nr L 141 van 11 juni 1993, blz. 1.

Samenvatting.

Deze richtlijn strekt tot de harmonisatie van de regels die van toepassing zijn op de kredietinstellingen en beleggingsondernemingen (hierna « instellingen » genoemd) die werkzaamheden verrichten die hoofdzakelijk aan marktrisico's blootgesteld zijn, ten einde de wederzijdse erkenning van de vergunningen en van de stelsels van bedrijfseconomisch toezicht van deze instellingen in de Gemeenschap tot stand te brengen. (Zie Richtlijn 93/22/EEG van de Raad van 10 mei 1993, Vormen de essentiële punten van die harmonisatie, wetende dat de Lid-Staten stringenter regels mogen uitvaardigen :

- de definitie van het eigen vermogen van beleggingsondernemingen;
- de vaststelling van de bedragen van het aanvangskapitaal;
- de vaststelling van een gemeenschappelijk kader voor de bewaking van de risico's die ze lopen, namelijk de marktrisico's.

Daarbij is voorzien dat achteraf aanpassingen van deze richtlijn noodzakelijk kunnen zijn ten einde met nieuwe ontwikkelingen op het gebied van beleggingsdiensten rekening te houden.

BEURS.

Effecten.

Koninklijk besluit van 9 juni 1993 tot wijziging van het koninklijk besluit van 28 februari 1993 van effecten in de eerste markt van een Effectenbeurs, *Staatsblad*, 25 juni 1993, blz. 15423.

Dit besluit zet met terugwerkende kracht een materiele vergissing betreffende de jaarlijkse bijdrage verschuldigd door de Belgische uitgevende instellingen waarvan effecten in de eerste markt van de Effectenbeurs van Brussel zijn opgenomen recht.

Richtlijn 93/22/EEG van de Raad van 10 mei 1993 verrichten van diensten op het gebied van beleggingen in effecten, *Publikatieblad* nr L 141 van 11 juni 1993, bl. 27.

Samenvatting.

Deze richtlijn kent aan de beleggingsondernemingen dezelfde vrijheid toe als diegenen die door de tweede richtlijn (89/646/EEG) van de Raad van 15 december aan de kredietinstellingen werd toegekend, om bijkantoren op te richten en grensoverschrijdende diensten te verrichten.

Met dit doel worden twee belangrijke beginselen waarvan ze de modaliteiten bepaalt voorzien :

- het beginsel van wederzijdse erkenning op grond waarvan de beleggingsondernemingen, waaraan in hun Lid-Staat van herkomst vergunning is verleend, om alle, door die vergunning en onder deze richtlijn vallende werkzaamheden, of een deel daarvan, in de gehele Gemeenschap uit te oefenen door de vestiging van een bijkantoor of door middel van het verrichten van diensten en,
- het beginsel van toezicht door de Lid-Staat van herkomst.

CONSUMENTENKREDIET.

Koninklijk besluit van 29 april 1993 het koninklijk besluit van 4 augustus 1992 betreffende de kosten, de percentages, de duur en de terugbetalingsmodaliteiten van het consumentenkrediet, met het oog op de vaststelling van de maximale kostenpercentages, *Staatsblad*, 8 juni 1993, blz. 13961.

Samenvatting.

Dit besluit bepaalt, voor alle kredietovereenkomsten, behalve de financieringshuur, waarbij de betalingstermijn en de termijnbedragen gedurende looptijd doorgaans gelijk blijven, de maximale jaarlijkse kostenpercentages overeenkomstig artikel 21 van de wet van 12 juni 1991 op het consumentenkrediet, gewijzigd bij de wet van 6 juli 1992.

Het voorziet ondermeer dat de kosten van de verzekeringen die de vervanging, het herstel of de teruggave waarborgen van een goed gefinancierd door een financieringshuur niet in de totale kosten vervat worden.

KREDIETINSTELLINGEN.

Wet van 22 maart 1993 op het statuut van en het toezicht op de kredietinstellingen, Errata, *Staatsblad*, 2 juni 1993, blz. 13263.

Ministerieel besluit van 4 juni 1993 van de Commissie voor het Bank- en Financiewezen van 6 april 1993 over het erkenningsreglement voor revisoren en revisorenvennootschappen bij kredietinstellingen, *Staatsblad*, 12 juni 1993, blz. 14440.

Koninklijk besluit van 19 mei 1993 tot vaststelling van de datum van inwerkingtreding van de artikelen 124 en 125 van de wet van 22 maart 1993 op het statuut en het toezicht op de kredietinstellingen, *Staatsblad*, 15 juni 1993, blz. 14552.

Het verbod voor de Nationale Bank van België tot « monetaire financiering » van de publieke tekorten voorzien in artikel 124, alsmede de mogelijkheid van haar om met toestemming van de Minister van Financiën, alle effecten die nodig of nuttig zijn voor de uitvoering van haar taken te verwerven voorzien in artikel 123, zijn van kracht sinds 1 juli 1993

NATIONALE BANK VAN BELGIE.

Koninklijk besluit van 17 mei 1993 wijzigingen van de statuten van de Nationale Bank van België, *Staatsblad*, 5 juni 1993, blz. 13632.

WITWASSEN VAN GELD.

Koninklijk besluit van 11 juni 1993 inzake de samenstelling, de organisatie, de werking en de onafhankelijkheid van de cel voor financiële informatieverwerking, *Staatsblad*, 22 juni 1993, blz. 15118.

Samenvatting.

Dit besluit regelt de samenstelling, de organisatie, de werking en de onafhankelijkheid van de cel voor financiële informatie - verwerking belast met het verwerken en verstrekken van informatie met het oog op de bestrijding van het witwassen van geld, overeenkomstig artikel 11 van de wet van 11 januari 1993 tot voorkoming van het gebruik van het financiële stelsel voor het witwassen van geld.

3. — FISCALE REGLEMENTERING

BELASTING OVER TOEGEVOEGDE WAARDE.

Tweedehandse personenauto's en auto's voor dubbel gebruik.

Koninklijk besluit van 1 juni 1993 tot opheffing van het koninklijk besluit nr. 17 van 20 december 1984 met betrekking tot de vaststelling van een minimummaatstaf van heffing voor tweedehandse personenauto's en tweedehandse auto's voor dubbel gebruik op het stuk van de belasting over de toegevoegde waarde en tot wijziging van de Algemene Verordening op de met het zegel gelijkgestelde taksen, *Staatsblad*, 4 juni 1993, blz. 13503.

4. — BEGROTINGEN, SCHULDEN EN REKENINGEN VAN DE OVERHEID

4.2. BELGISCHE STAAT.

STAATSCHULD.

Lineaire obligaties.

Ministerieel besluit van 7 juni 1993 betreffende de aanbesteding van omruiming op 8 juni 1993 leningen tegen lineaire obligaties, *Staatsblad*, 8 juni 1993, blz. 13963.

Ministerieel besluit van 16 juni 1993 tot vaststelling van de kalender van de aanbestedingen en van de storting van de gelden voor de leningen genaamd « Lineaire obligaties » uitgedrukt in Belgische frank tijdens het tweede semester 1993, *Staatsblad*, 19 juni 1993, blz. 15002.

Ministerieel besluit van 21 juni 1993 betreffende de aanbesteding van 24 juni 1993 van de leningen genaamd « Lineaire obligaties », *Staatsblad*, 24 juni 1993, blz. 15339.

Openbare leningen - Uitgifte.

Koninklijk besluit van 10 juni 1993 betreffende de uitgifte van de 7 pct. Staatslening 1993-2000. *Staatsblad*, 12 juni 1993, blz. 14446.

Ministerieel besluit van 14 juni 1993 betreffende de uitgifte van de 7 pct. Staatslening 1993-2000, *Staatsblad*, 16 juni 1993, blz. 14663.

5. — SOCIALE REGLEMENTERING

5.1. ARBEID.

COLLECTIEVE ARBEIDSOVEREENKOMSTEN.

Koninklijk besluit van 30 maart 1993 waarbij algemeen verbindend wordt verklaard de collectieve arbeidsovereenkomst van 26 februari 1992, gesloten in het Aanvullend Nationaal Paritair Comité voor de bedienden voor de jaren 1992-1993-1994, *Staatsblad*, 24 juni 1993, blz. 15347.

TEWERKSTELLING.

Vlaamse gemeenschap.

Decreet van 31 maart 1993 houdende vaststelling van het Charter van de Werkzoekende, *Staatsblad*, 9 juni 1993, blz. 14116.

5.2.2. CONVENTIONEEL BRUGPENSIOEN.

Koninklijk besluit van 2 april 1993 waarbij algemeen verbindend wordt verklaard de collectieve arbeidsovereenkomst van 10 november 1992, gesloten in het Paritair Comité voor de banken, betreffende het conventioneel brugpensioen, *Staatsblad*, 12 juni 1993, blz. 14462.

WERKLOOSHEID.

Ministerieel besluit van 27 mei 1993 ministerieel besluit van 26 november 1991 houdende de toepassingsregelen van de werkloosheidsreglementering, *Staatsblad*, 10 juni 1993, blz. 14219.

7. — DIVERSEN

BILJETTEN EN MUNTEN.

Koninklijk besluit van 24 juni 1993 betreffende het slaan van muntstukken van 50 ECU en van 5 ECU, jaartal 1993, *Staatsblad*, 29 juni 1993, blz. 15592.

Ministerieel besluit van 24 juni 1993 van uitgifte van de stukken in goud van 50 ECU en de stukken in zilver van 5 ECU, jaartal 1993, *Staatsblad*, 29 juni 1993, blz. 15593.

LIJST VAN REEDS VERSCHENEN « STUDIENOTA'S »

De *Studienota's* bevatten analyse- en onderzoekswerk dat niet in het *Tijdschrift* wordt gepubliceerd. Om een exemplaar te verkrijgen of om zich te laten inschrijven op de lijst van geadresseerden, richt men zich tot de Dienst Documentatie van de Nationale Bank van België (de Berlaimontlaan 14, 1000 Brussel). Belangstellenden dienen aan te duiden of ze de Nederlandse of de Franse versie wensen.

- Studienota nr. 1 :** Raming van de budgettaire weerslag van een vermindering van de roerende voorheffing van 25 tot 10 pct., door E. Jacobs en Th. Timmermans.
- Studienota nr. 2 :** Evolutie van de resultaten en de financiële structuur van de ondernemingen, door M. Asseau en Ph. Quintin.
- Studienota nr. 3 :** Bijzondere wet van 16 januari 1989 betreffende de financiering van de Gemeenschappen en Gewesten, door J. Claeys en H. Famerée.
- Studienota nr. 4 :** Het « sneeuwbal-effect » van de rentelasten op de overheids-schuld, door J. Claeys en H. Famerée.
- Studienota nr. 5 :** Verloop van de resultaten en van de financiële structuur van de ondernemingen in 1988, door M. Asseau en Ph. Quintin.
- Studienota nr. 6 :** Omvang en structuur van de valutamarkten in België en in het buitenland, door P. Demarsin.
- Studienota nr. 7 :** Marktaandeelen van de producenten van de BLEU op de binnen- en buitenlandse markten, door A. Nyssens en Gh. Pouillet.
- Studienota nr. 8 :** Verloop van de resultaten en van de financiële structuur van de ondernemingen in 1989, door Ph. Quintin en P. Tellier.
- Studienota nr. 9 :** Weerslag van de verlaging van het tarief van de roerende voorheffing op de financiële markten en de overheidsfinanciën, door J. Claeys, M. Druant, D. Gosset, A. Mulkay, C. Rigo, Th. Timmermans.
- Studienota nr. 10 :** Verloop van de resultaten en van de financiële structuur van de ondernemingen in 1991, door Ph. Quintin en P. Van Overwalle.
- Studienota nr. 11 :** Omvang en structuur van de valutamarkt in België, door G. Van Craenenbroeck en N. Vandecan.

LITERATUUR

IN VERBAND MET DE ECONOMISCHE EN FINANCIËLE AANGELEGENHEDEN DIE VAN BELANG ZIJN VOOR BELGIE

Onderstaande literatuurlijst sluit aan bij die welke in het voorafgaande Tijdschrift is gepubliceerd. De voorstelling werd enigszins gewijzigd vanaf het nummer van januari 1993. De in aanmerking genomen werken en artikels zijn in alfabetische volgorde van de belangrijkste trefwoorden gerangschikt. Voor de meeste boeken en tijdschriften werden respectievelijk de ISBN- en de ISSN-nummers bijgevoegd. Elk boek draagt een signatuur waarvan het numerieke deel overeenstemt met de verkorte decimale classificatie die bij de Nationale Bank in gebruik is. De artikels dragen de signatuur van het tijdschrift waarin zij zijn opgenomen. Een verkorte versie van de decimale classificatie werd in het januari-nummer 1974 gepubliceerd en kan op aanvraag worden verkregen bij de Documentatiedienst van de Nationale Bank van België, de Berlaimontlaan 14, 1000 Brussel. De volledige classificatie, evenals de vermelde werken en artikels, kunnen worden geraadpleegd in de Wetenschappelijke Bibliotheek van de Bank.

Er zij aan herinnerd dat deze literatuurlijst de jaarverslagen van instellingen noch de statistische bronnen overneemt.

*
**

ABN AMRO ECONOMIC REVIEW

Current topics : new Dutch definition of money supply : M3, 1993. - N° 152, 1st quarter 1993, p. 18-19.
(*ABN AMRO ECONOMIC REVIEW*, ISSN 0169-5383*; 1993)

ANNUAL REPORT - BANK FOR INTERNATIONAL SETTLEMENTS

International banking and financial market developments, 1993. - February 1993, 85 p.
(*ANNUAL REPORT - BANK FOR INTERNATIONAL SETTLEMENTS*, ISSN 1012-9979; 1993)

IMF 4

NL 15A

AIZENMAN, Joshua

Exchange rate flexibility, volatility, and domestic and foreign direct investment / AIZENMAN, Joshua., 1992. - N° 4, December 1992, p. 890-922.
(*I.M.F.-STAFF PAPERS*, ISSN 0020-8027; 39)

ARSHANAPALLI, Bala

International stock market linkages : evidence from the pre- and post-October 1987 period / ARSHANAPALLI, Bala; DOUKAS, John., 1993. - N° 1, February 1993, p. 193-208.
(*JOURNAL OF BANKING & FINANCE*, ISSN 0378-4266; 17)

333.110 ALNO

FR 1C

AL-NOWAIHI, Ali

Monetary policy and reputational equilibria : a resolution of the non-uniqueness problem / AL-NOWAIHI, Ali; LEVINE, Paul.
London : Centre for Economic Policy Research, 1992. - 25 p.
(*CEPR Discussion Paper*; 702)

ARTUS, Patrick

Croissance endogène, hystérésis du chômage et chocs d'offre défavorables / ARTUS, Patrick., 1992. - N° 28, octobre/décembre 1992, p. 65-87.
(*ANNALES D'ECONOMIE ET DE STATISTIQUE*; 1992)

GB 10

NL 22

ALEXANDER, C.O.

The changing relationship between productivity, wages and unemployment in the UK / ALEXANDER, C.O., 1993. - N° 1, February 1993, p. 87-102.
(*OXFORD BULLETIN OF ECONOMICS AND STATISTICS*, ISSN 0305-9049; 55)

BELADI, Hamid

Foreign capital, unemployment and national welfare / BELADI, Hamid; MARJIT, Sugata., 1992. - N° 4, 1992, p. 311-317.
(*JAPAN AND THE WORLD ECONOMY*, ISSN 0922-1425; 4)

BERTIN, Gilles

L'intégration économique en Europe et en Amérique du Nord - Economic integration in Europe and North America / BERTIN, Gilles; RAYNAULD, André.
Paris : Clément Juglar, 1992. - XI+414 p.

BONIN, Hubert

La banque et les banquiers en France du Moyen Age à nos jours / BONIN, Hubert.
Paris : Larousse, 1992. - 281 p.
(Références Larousse : Histoire)

NL 15A

IMF 5F

BLACK, Harold A.

Did regulatory actions discourage consumer demand for Treasury bills? / BLACK, Harold A.; SCHWEITZER, Robert L., 1993. - N° 1, February 1993, p. 19-26.
(JOURNAL OF BANKING & FINANCE, ISSN 0378-4266; 17)

BOUGHTON, James M.

Le franc CFA : zone de fragile stabilité en Afrique / BOUGHTON, James M., 1992. - N° 4, décembre 1992, p. 34-36.
(F.M.I.-FINANCES ET DEVELOPPEMENT, ISSN 0430-473X; 29)

333.110 BLAK

GB 20A

BLAKE, Andrew P.

Do central bankers have to be conservative? / BLAKE, Andrew P.; WESTAWAY, Peter F.
London : National Institute of Economic and Social Research, 1992. - 20 p.
(NIESR Discussion Paper; 26)

BRADY, Simon

Take another look at euro-medium term notes / BRADY, Simon., 1993. - March (SUP.2) 1993, p. 16-27.
(EUROMONEY, ISSN 0014-2433; 1993)

GB 19B

NZ 1

BLAKE, Andrew P.

Should the Bank of England be independent? / BLAKE, Andrew P.; WESTAWAY, Peter F., 1993. - N° 143, February 1993, p. 72-80.
(NATIONAL INSTITUTE ECONOMIC REVIEW, ISSN 0027-9501; 1993)

BRASH, Dr.

The exchange rate and monetary policy / BRASH, Dr., 1992. - N° 4, December 1993, p. 324-333.
(RESERVE BANK BULLETIN, ISSN 0112-871X; 55)

BROCINER, Andrew

EMU : a survey / BROCCINER, Andrew; LEVINE, Paul.
London : London Business School, Centre for Economic
Forecasting, 1992. - 27 p.

(*CEF Discussion Paper; 92/07*)

CARLIN, Wendy

Restructuring enterprises in Eastern Europe / CARLIN,
Wendy; MAYER, Colin.

London : Centre for Economic Policy Research, 1992. -
63 p.

(*CEPR Discussion Paper; 700*)

305 CABA

GB 29A

CABALLERO, Ricardo J.

Microeconomic adjustment hazards and aggregate
dynamics / CABALLERO, Ricardo J.; ENGEL, Eduardo
M.R.A.

Cambridge, Mass. : National Bureau of Economic
Research, 1992. - 28 p.

(*NBER Working Paper; 4090*)

CAVAGLIA, Stefano

Further evidence on exchange rate expectations /
CAVAGLIA, Stefano; VERSCHOOR, Willem F.C.;
WOLFF, Christian C.P., 1993. - N° 1, February 1993,
p. 78-98.

(*JOURNAL OF INTERNATIONAL MONEY AND FI-
NANCE, ISSN 0261-5606; 12*)

NL 15E

FR 46

CANOVA, Fabio

Price smoothing policies. A welfare analysis / CANOVA,
Fabio., 1992. - N° 2, November 1992, p. 255-275.

(*JOURNAL OF MONETARY ECONOMICS, ISSN
0304-3923; 30*)

CAZES, Sandrine

Protection sociale et intégration économique européen-
ne / CAZES, Sandrine., 1993. - N° 43, janvier 1993,
p. 135-167.

(*OBSERVATIONS ET DIAGNOSTICS ECONOMIQUES -
REVUE DE L'OFCE; 1993*)

GB 56B

334 CENT

CAPEK, Ales

Czech and Slovak economic relations / CAPEK, Ales;
SAZAMA, Gerald W., 1993. - N° 2, 1993, p. 211-235.

(*EUROPE-ASIA STUDIES, ISSN 0038-5859; 45*)

CENTRE FOR ECONOMIC POLICY RESEARCH

Is bigger better? The economics of EC enlargement /
CENTRE FOR ECONOMIC POLICY RESEARCH.

London : CEPR, 1992. - XV+115 p.

(*Monitoring European Integration; 3*)

CHRISTIANO, Lawrence J.

Liquidity effects, monetary policy, and the business cycle / CHRISTIANO, Lawrence J.; EICHENBAUM, Martin.

Cambridge, Mass. : National Bureau of Economic Research, 1992. - 41 p.

(*NBER Working Paper*; 4129)

COMMITTEE OF GOVERNORS OF THE CENTRAL BANKS OF THE MEMBER STATES OF THE EEC

Issues of common concern to EC central banks in the field of payment systems / COMMITTEE OF GOVERNORS OF THE CENTRAL BANKS.

Basle : Bank for International Settlements, 1992. - 61 p.

FR 64

333.10 COMM

COASE, Ronald

Le problème du coût social / COASE, Ronald., 1992. - N° 4, automne 1992, p. 153-193.

(*REVUE FRANCAISE D'ECONOMIE, ISSN 0769-0479*; 7)

COMMITTEE OF GOVERNORS OF THE CENTRAL BANKS OF THE MEMBER STATES OF THE EEC

Payment systems in EC member states / COMMITTEE OF GOVERNORS OF THE CENTRAL BANKS.

Basle : Bank for International Settlements, 1992. - 337 p.

338.8 COHE

334 CONS

COHEN, Daniel

Tests of the convergence hypothesis : a critical note / COHEN, Daniel.

London : Centre for Economic Policy Research, 1992. - 23 p.

(*CEPR Discussion Paper*; 691)

Consommateurs

Les consommateurs et l'Europe des services financiers / Sous la dir. de Pierre DEJEMEPPE.

Bruxelles : Bruylant, 1992. - 215 p.

FR 46

US 4

COMBE, Emmanuel

La politique industrielle communautaire / COMBE, Emmanuel; FAYOLLE, Jacky; MILEWSKI, Françoise., 1993. - N° 43, janvier 1993, p. 399-454.

(*OBSERVATIONS ET DIAGNOSTICS ECONOMIQUES - REVUE DE L'OFCE*; 1993)

DALAMAGAS, Basil

How efficient is the substitution of debt for taxes in influencing demand? / DALAMAGAS, Basil., 1993. - N° 3, March 1993, p. 295-303.

(*APPLIED ECONOMICS, ISSN 0003-6846*; 25)

DANTHINE, Jean-Pierre

Wage bargaining structure, employment and economic integration / DANTHINE, Jean-Pierre; HUNT, Jennifer. London : Centre for Economic Policy Research, 1992. - 25 p.

(CEPR Discussion Paper; 694)

DEN BUTTER, F.A.G.

De determinanten van de arbeidsvraag in Nederland / DEN BUTTER, F.A.G., 1993. - N° 1, februari 1993, p. 67-87.

(MAANDSCHRIFT ECONOMIE, ISSN 0013-0486; 57)

336.0 DEBR

BE 34B

DEBRABANDER, Kristien

Kostprijsanalyse van scholen in het lager en secundair onderwijs : vrij gesubsidieerd onderwijs / DEBRABANDER, Kristien; VOS, Marc.

Leuven : Hoger Instituut voor de Arbeid, 1992. - XVIII + 242 p.

DEWEIRDT, Edward

Tien jaar internationale schuldenkrisis : 1982-1992 / DEWEIRDT, Edward., 1993. - N° 2267, januari-februari 1993, p. 1-10.

(BBL-BERICHTEN, ISSN 0771-6273; 66)

5 DECA

US 29D

de CALAN, Pierre

Les mathématiques en économie : apport ou invasion? / de CALAN, Pierre; QUINET, Emile.

Paris : Edit. Universitaires, 1992. - 117 p.

(Penser l'Economie)

DUTKOWSKY, Donald H.

Wage contracting in the macroeconomy / DUTKOWSKY, Donald H.; SONMEZ ATESOGLU, H., 1993. - N° 1, February 1993, p. 62-78.

(JOURNAL OF MONEY, CREDIT AND BANKING, ISSN 0022-2879; 25)

NL 10

333.43 EICH

DE KRUIJK, J.L.

Armoede in rijke landen / DE KRUIJK, J.L., 1993. - N° 3903, 24 maart 1993, p. 264-267.

(ECONOMISCH STATISTISCHE BERICHTEN, ISSN 0013-0583; 78)

EICHENGREEN, Barry

Three perspectives on the Bretton Woods system / EICHENGREEN, Barry.

Cambridge, Mass. : National Bureau of Economic Research, 1992. - 55 p.

(NBER Working Paper; 4141)

EISNER, Robert

The total incomes system of accounts / EISNER, Robert.
Chicago : University of Chicago Press, 1989. -
VII+416 p.

Evolution

Evolution of the international and regional monetary
systems : essays in honour of Robert Triffin / Edit. by
Alfred STEINHERR and Daniel WEISERBS.
New York : St. Martin's Press, 1991. - XX+261 p.

331.16 EURO

BE 175B

European

European industry and banking between the wars : a
review of bank-industry relations / Edit. by P.L. COT-
TRELL, et al.
Leicester : Leicester University Press, 1992. -
XV+240 p.
*Papers of a conference held between 10 and 12 Sep-
tember 1989.*

FASE, M.M.G.

The demand for money in the Netherlands and the
other EC countries / FASE, M.M.G. ; WINDER, C.C.A.,
1992. - N° 72, 1992, 54 p.
*(CEPS WORKING DOCUMENTS, ISSN 92-9079-145-4;
1992)*

BE 202N

334 FAUS

EUROPESE INFORMATIE

De monetaire reserves in het Europees systeem van de
centrale banken, 1993. - N° 2, 1993, 4 p.
(EUROPESE INFORMATIE; 1993)

FAUSTEN, Dietrich K.

Financial integration and net international capital
movements / FAUSTEN, Dietrich K.
Clayton (Australia) : Monash University, 1992. - 10 p.
(Monash University Seminar Paper; 92/2)

339.4 EVAN

MX 2

EVANS, Martin D.D.

Trends in expected returns in currency and bond
markets / EVANS, Martin D.D.; LEWIS, Karen K.
Cambridge, Mass. : National Bureau of Economic
Research, 1992. - 29 p.
(NBER Working Paper; 4116)

FFRENCH-DAVIS, Ricardo

Diez años de crisis de la deuda latinoamericana /
FFRENCH-DAVIS, Ricardo; DEVLIN, Robert., 1993. -
N° 1, enero de 1993, p. 4-20.
(COMERCIO EXTERIOR, ISSN 0185-0601; 43)

FITOUSSI, Jean-Paul

Les conditions macroéconomiques de la compétitivité / FITOUSSI, Jean-Paul., 1993. - N° 2318, 24 mars 1993, p. 1-4.

(PROBLÈMES ÉCONOMIQUES, ISSN 0032-9304; 1993)

GADREY, Jean

L'économie des services / GADREY, Jean. Paris : La Découverte, 1992. - 125 p.

(Repères; 113)

382.2 FRA

FR 52A

FRANKEL, Jeffrey A.

Yen bloc or dollar bloc : exchange rate policies of the East Asian economies / FRANKEL, Jeffrey A.; WEI, Shang-Jin.

Birmingham : University of Birmingham, 1992. - 30 p.

(International Finance Group Working Paper; 92/08)

GEOFFRON, Patrice

Déréglementation et crise de l'industrie bancaire japonaise : quelles incidences sur l'organisation financière de la firme J? / GEOFFRON, Patrice., 1992. - N° 62, 1992, p. 118-132.

(REVUE D'ECONOMIE INDUSTRIELLE; 1992)

334 FR

BE 69A

From

From Luxembourg to Maastricht : institutional change in the European Community after the Single European Act / Edit. by Christian ENGEL & Wolfgang WESSELS. Bonn : Europa Union Verlag, 1992. - 171 p.

(Analysen zur Europapolitik des Instituts für Europäische Politik; 6)

GILLEROT, Patrick

Leveren aan de Noordzeehavens / GILLEROT, Patrick., 1993. - N° 1-2, januari/februari 1993, p. 8-14.

(FABRIMETAL - MAANDBLAD; 1993)

332.8 FUTU

FR 1C

Future

The future of basic and supplementary pension schemes in the European Community : 1992 and beyond / Edit. by Winfried SCHMÄHL. Baden-Baden : Nomos, 1991. - 269 p.

Papers of a conference held in Bremen (Germany) on January 28 and 29, 1990.

GREGOIR, Stéphane

La place des stocks dans les fluctuations conjoncturelles / GREGOIR, Stéphane; LAROQUE, Guy., 1992. - N° 28, octobre/décembre 1992, p. 39-63.

(ANNALES D'ECONOMIE ET DE STATISTIQUE; 1992)

GUIDOTTI, Pablo E.

Currency substitution and financial innovation / GUIDOTTI, Pablo E., 1993. - N° 1, February 1993, p. 109-124.

(*JOURNAL OF MONEY, CREDIT AND BANKING*, ISSN 0022-2879; 25)

HELLENTHAL, Ludger

Das Bankenaufsichtsrecht der Europäischen Gemeinschaft / HELLENTHAL, Ludger.

Berlin : Duncker & Humblot, 1992. - 134 p.

(*Schriften zur Wirtschaftswissenschaftlichen Analyse des Rechts*; 15)

NL 15E

330.4 HIST

GUIISO, Luigi

Earnings uncertainty and precautionary saving / GUIISO, Luigi; JAPPELLI, Tullio; TERLIZZESE, Daniele., 1992. - N° 2, November 1992, p. 307-337.

(*JOURNAL OF MONETARY ECONOMICS*, ISSN 0304-3923; 30)

Historiography

The historiography of economics / Edit. by Mark BLAUG.

Edward Elgar Aldershot, Hants, 1991. - XI+234 p.

(*Pioneers in Economics*; 1)

303 GUJA

331.16 HOME

GUJARATI, Damodar

Essentials of econometrics / GUJARATI, Damodar. New York : McGraw-Hill, 1992. - XXII+466 p.

(*McGraw-Hill Economics Series*)

HOMER, Sidney

A history of interest rates / HOMER, Sidney; SYLLA, Richard. - 3rd ed.

New Brunswick : Rutgers United Press, 1991. - XX+662 p.

IMF 4

GB 29A

HARDY, Daniel C.

Bank insolvency and stabilization in Eastern Europe / HARDY, Daniel C.; LAHIRI, Ashok Kumar., 1992. - N° 4, December 1992, p. 778-800.

(*I.M.F.-STAFF PAPERS*, ISSN 0020-8027; 39)

HUNG, Wansing

Pricing exports : a cross-country study / HUNG, Wansing; KIM, Yoonbai; OHNO, Kenichi., 1993. - N° 1, February 1993, p. 3-28.

(*JOURNAL OF INTERNATIONAL MONEY AND FINANCE*, ISSN 0261-5606; 12)

Idée

L'idée européenne dans l'entre-deux guerres / Textes réunis à l'initiative de Michel DUMOULIN par Yves STELANDRE.

Louvain-la-Neuve : Academia, 1992. - 183 p.

(Pedasup; 22)

KIRSCHEN, Etienne-Sadi

Un inventaire économique des dangers écologiques / KIRSCHEN, Etienne-Sadi., 1993. - N° 137, 1993, p. 109-117.

(CAHIERS ECONOMIQUES DE BRUXELLES, ISSN 0008-0195; 1993)

US 39

333.450 KNET

JAEGER, Albert

Does consumption take a random walk? Some evidence from macroeconomic forecasting data / JAEGER, Albert., 1992. - N° 4, November 1992, p. 607-614.

(THE REVIEW OF ECONOMICS AND STATISTICS, ISSN 0034-6535; 74)

KNETTER, Michael M.

Exchange rates and corporate pricing strategies / KNETTER, Michael M.

Cambridge, Mass. : National Bureau of Economic Research, 1992. - 47 p.

(NBER Working Paper; 4151)

BE 69A

334 KOVE

JULIENS, Pierre

Bestaat milieumarkt echt? / JULIENS, Pierre., 1993. - N° 1-2, januari/februari 1993, p. 48-50.

(FABRIMETAL - MAANDBLAD; 1993)

KOVENOCK, Dan

GATT, dispute settlement and cooperation / KOVENOCK, Dan; THURSBY, Marie.

Cambridge, Mass. : National Bureau of Economic Research, 1992. - 24 p.

(NBER Working Paper; 4071)

IMF 2F

NL 699

KHANNA, Vikram R.

Les enjeux économiques de l'élargissement de la CE / KHANNA, Vikram R., 1993. - N° 5, 15 mars 1993, p. 65 & 69-71.

(BULLETIN DU FMI, ISSN 0250-7412; 22)

KRÄMER, Ludwig

Environmental protection and article 30 EEC Treaty / KRÄMER, Ludwig., 1993. - N° 1, February 1993, p. 111-143.

(COMMON MARKET LAW REVIEW, ISSN 0165-0750; 30)

KREMERS, J.J.M.

Conjuncturele spanning en structurele convergentie in de Europese economie / KREMERS, J.J.M.; PAUWELS, M.L.L.A., 1993. - N° 1, februari 1993, p. 26-40.
(*MAANDSCHRIFT ECONOMIE*, ISSN 0013-0486; 57)

LIBCHABER, Rémy

Recherches sur la monnaie en droit privé / LIBCHABER, Rémy.
Paris : Librairie Générale de Droit et de Jurisprudence, 1992. - XV+423 p.
(*Bibliothèque de Droit Privé*; 225)

AT 3

339.2 LICH

KUGLER, Peter

An empirical note on Euro market interest rates, domestic interest rates and the expectations theory of the term structure / KUGLER, Peter; BORUTTA, Hansjörg., 1993. - N° 1, 1993, p. 95-101.
(*EMPIRICAL ECONOMICS*, ISSN 0377-7332; 18)

LICHTENBERG, Frank R.

Ownership structure and corporate performance in Japan / LICHTENBERG, Frank R.; PUSHNER, George M.
Cambridge, Mass. : National Bureau of Economic Research, 1992. - 26 p.
(*NBER Working Paper*; 4092)

FR 57

333.6 LÖHR

LANGLAIS, Eric

L'analyse géométrique de l'épargne de précaution : des résultats complémentaires / LANGLAIS, Eric., 1993. - N° 1, janvier 1993, p. 95-115.
(*REVUE ECONOMIQUE*, ISSN 0033-2764; 44)

LÖHR, Dirk

Geldpolitische Folgen finanzieller Innovationen / LÖHR, Dirk.
Frankfurt am Main : Lang, 1991. - 264 p.
(*Europäische Hochschulschriften. 5. Volks- & Betriebswirtschaft*; 1177)

FR 58

FR 5X

LAURE, Maurice

Une TVA européenne : problèmes généraux / LAURE, Maurice., 1992. - N° 363, décembre 1992, p. 855-865.
(*REVUE DU MARCHÉ COMMUN*; 1992)

MACKO, Edouard

Les obligations sans coupon / MACKO, Edouard; DEBEAUVAIS, Maurice., 1992. - N° 4, novembre-décembre 1992, p. 87-93.
(*BANQUE & MARCHES*, ISSN 1167-4946; 1992)

McCALLUM, Bennett T.

A reconsideration of the uncovered interest parity relationship / McCALLUM, Bennett T.
Cambridge, Mass. : National Bureau of Economic Research, 1992. - 37 p.
(NBER Working Paper; 4113)

NONNEMAN, W.

Rendabiliteit van onderwijs en on-the-job training in België / NONNEMAN, W., 1992. - N° 4, december 1992, p. 359-373.
(TIJDSCHRIFT VOOR ECONOMIE EN MANAGEMENT, ISSN 0772-7674; 37)

IE 2

NL 10

McCARTHY, Thomas

Reforming social welfare / McCARTHY, Thomas., 1993. - Spring 1993, March 1993, p. 30-41.
(THE IRISH BANKING REVIEW; 1993)

NOOTEBOOM, B.

Een aanzet tot industriebeleid (I). Meso-niveau / NOOTEBOOM, B., 1993. - N° 3902, 17 maart 1993, p. 240-244.
(ECONOMISCH STATISTISCHE BERICHTEN, ISSN 0013-0583; 78)

BE 44E

NL 10

MEULEMANS, B.

La répartition des revenus du patrimoine : une étude socio-économique des ménages belges en 1988 / MEULEMANS, B.; MARANNES, Freddy., 1993. - N° 137, 1993, p. 71-107.
(CAHIERS ECONOMIQUES DE BRUXELLES, ISSN 0008-0195; 1993)

NOOTEBOOM, B.

Een aanzet tot industriebeleid (II). Micro-niveau / NOOTEBOOM, B., 1993. - N° 3902, 17 maart 1993, p. 245-249.
(ECONOMISCH STATISTISCHE BERICHTEN, ISSN 0013-0583; 78)

US 53

BE 175B

NAKIBULLAH, Ashraf

The effects of government spending on non-traded goods / NAKIBULLAH, Ashraf; CHO, Joonmo., 1993. - N° 3, January 1993, p. 410-424.
(SOUTHERN ECONOMIC JOURNAL, ISSN 0038-4038; 59)

PELKMANS, Jacques

Regionalism in world trade : vice or virtue? / N° 74, November 1992, 20 p., 1992.
(CEPS WORKING DOCUMENTS, ISSN 92-9079-151-9; 1992)

PETIT, Jean-Pierre

La pénurie d'épargne mondiale / PETIT, Jean-Pierre., 1993. - N° 10, 1-15 mars 1993, p. 1-16.
(*LES NOTES BLEUES*, ISSN 1168-9021; 1993)

RAMEY, Valerie A.

The source of fluctuations in money / RAMEY, Valerie A., 1992. - N° 2, November 1992, p. 171-193.
(*JOURNAL OF MONETARY ECONOMICS*, ISSN 0304-3923; 30)

FR 5X

339.1 SACH

PIGET, Patrick

De la suprématie de la valeur actuelle nette globale et du taux interne de rendement global / PIGET, Patrick., 1992. - N° 4, novembre-décembre 1992, p. 97-102.
(*BANQUE & MARCHES*, ISSN 1167-4946; 1992)

SACHS, Jeffrey

Efficient debt reduction / SACHS, Jeffrey. Washington : World Bank, 1989. - 59 p.
(*Policy, Planning, and Research Working Papers*; 194)

BE 44E

338.0 SAIN

PROOST, S.

Développements possibles du système énergétique belge à l'horizon 2010 / PROOST, S.; VAN REGEMORTER, D., 1993. - N° 137, 1993, p. 33-70.
(*CAHIERS ECONOMIQUES DE BRUXELLES*, ISSN 0008-0195; 1993)

SAINT-PAUL, Gilles

Productivity growth and the structure of the business cycle / SAINT-PAUL, Gilles. London : Centre for Economic Policy Research, 1992. - 38 p.
(*CEPR Discussion Paper*; 709)

DE 18CF

336.0 SAND

Réforme

La réforme des structures de la Deutsche Bundesbank, 1992. - N° 8, août 1992, p. 75-83.
(*DEUTSCHE BUNDESBANK - RAPPORTS MENSUELS*, ISSN 0341-891X; 44)

SANDFORD, Cedric

Economics of public finance : an economic analysis of government expenditure and revenue in the United Kingdom / SANDFORD, Cedric. - 4th edit. Oxford : Pergamon, 1992. - XIII + 394 p.

SCHEIDE, Joachim

Does economic growth depend on external capital?
Some evidence from 116 countries / SCHEIDE,
Joachim., 1993. - N° 3, March 1993, p. 369-377.

(*APPLIED ECONOMICS*, ISSN 0003-6846; 25)

SIEBERT, Horst

The new economic landscape in Europe / SIEBERT,
Horst.

Oxford : Blackwell, 1991. - X+115 p.

DE 31

IT 22B

SCHIEMANN, Jürgen

Das Europäische Währungssystem (EWS) im Zielkonflikt
zwischen Stabilität und Konvergenz / SCHIEMANN,
Jürgen., 1992. - N° 3, 1992, p. 269-301.

(*ZEITSCHRIFT FÜR WIRTSCHAFTSPOLITIK*, ISSN
0721-3808; 41)

SIERMANN, Clemens L.J.

On sustainability and political determinants of govern-
ment debt in developing countries / SIERMANN,
Clemens L.J.; DE HAAN, Jakob., 1993. - N° 1, Gennaio
1993, p. 81-92.

(*RIVISTA INTERNAZIONALE DI SCIENZE ECONOMICHE
E COMMERCIALI*, ISSN 0035-6751; 40)

321 SCHR

FR 46

SCHRAM, A.J.H.C.

Economie van de overheid / SCHRAM, A.J.H.C.;
VERBON, H.A.A.; VAN WINDEN, F.A.A.M.

Schoonhoven : Academic Service, 1991. - VIII+224 p.

STERDYNIAK, Henri

Régimes de change et coordination des politiques éco-
nomiques en Europe / STERDYNIAK, Henri; VILLA,
Pierre., 1993. - N° 43, janvier 1993, p. 307-348.

(*OBSERVATIONS ET DIAGNOSTICS ECONOMIQUES -
REVUE DE L'OFCE*; 1993)

US 4A

333.40 STIG

SERLETIS, Apostolos

Money and stock prices in the United States /
SERLETIS, Apostolos., 1993. - N° 1, March 1993,
p. 51-54.

(*APPLIED FINANCIAL ECONOMIES*, ISSN 0960-3107; 3)

STIGLITZ, Joseph E.

Towards a reformulation of monetary theory : compet-
itive banking / STIGLITZ, Joseph E.; GREENWALD,
Bruce.

Cambridge, Mass. : National Bureau of Economic
Research, 1992. - 47 p.

(*NBER Working Paper*; 4117)

SUMNER, Scott

Privatizing the mint / SUMNER, Scott., 1993. - N° 1, February 1993, p. 13-29.
(*JOURNAL OF MONEY, CREDIT AND BANKING*, ISSN 0022-2879; 25)

TURNOVSKY, Stephen J.

The international transmission of tax policies in a dynamic world economy / TURNOVSKY, Stephen J.; BIANCONI, Marcelo.
Cambridge, Mass. : National Bureau of Economic Research, 1992. - 33 p.
(*NBER Working Paper*; 4086)

BE 28E

NL 10

THOMAS, Françoise

Les Bruxellois : démographie, population active, revenu / THOMAS, Françoise., 1993. - N° 1390-1391, 1993, 52 p.
(*COURRIER HEBDOMADAIRE - C.R.I.S.P.*, ISSN 0008-9664; 1993)

van WIJNGAARDEN, R.J.

Anti-dumpingbeleid zonder protectionisme / van WIJNGAARDEN, R.J., 1993. - N° 3902, 17 maart 1993, p. 250-254.
(*ECONOMISCH STATISTISCHE BERICHTEN*, ISSN 0013-0583; 78)

US 38C

GB 16

THORBECKE, Willem

Why deficit news affects interest rates / THORBECKE, Willem., 1993. - N° 1, February 1993, p. 1-11.
(*JOURNAL OF POLICY MODELING*, ISSN 0161-8938; 15)

VARANGIS, Panos N.

Money supply and relative agricultural prices : the example of Greece / VARANGIS, Panos N., 1992. - N° 4, Winter 1992, p. 267-276.
(*ECONOMIC & FINANCIAL COMPUTING*, ISSN 0962-2780; 2)

BIT 10

IMF 2E

TREU, Tiziano

La flexibilité du travail en Europe / TREU, Tiziano., 1992. - N° 4-5, 1992, p. 533-549.
(*REVUE INTERNATIONALE DU TRAVAIL*, ISSN 0378-5599; 131)

VEGH, Carlos

Staff Papers : article focuses on experiences with hyperinflation / VEGH, Carlos., 1992. - N° 22, November 30, 1993, p. 356-358.
(*IMF SURVEY*, ISSN 0047-083X; 21)

VERTHONGEN, R.

De directe en indirecte sociaal-economische impact van de Europese instellingen in Brussel / VERTHONGEN, R., 1992. - N° 4, december 1992, p. 395-418.

(TIJDSCHRIFT VOOR ECONOMIE EN MANAGEMENT, ISSN 0772-7674; 37)

ZHANG, Hua

Treasury yield curves and cointegration / ZHANG, Hua., 1993. - N° 3, March 1993, p. 361-367.

(APPLIED ECONOMICS, ISSN 0003-6846; 25)

FI 1

VIRÉN, Matti

Large banknotes dominate currency demand / VIRÉN, Matti., 1993. - N° 3, March 1993, p. 8-13.

(BANK OF FINLAND - MONTHLY BULLETIN, ISSN 0784-6509; 67)

BE 18

WEEKBERICHTEN - KREDIETBANK

Arbeidsvriendelijke economische groei is een kwestie van loonflexibiliteit - II, 1993. - N° 12, 26 maart 1993, p. 1-5 + 12.

(WEEKBERICHTEN - KREDIETBANK, ISSN 0772-3318; 48)

NL 25

WESSELING, A.A.T.

Het begrotingsbeleid op het smalle pad naar de EMU / WESSELING, A.A.T.; WOLSWIJK, G.F.T., 1993. - N° 1, 1993, p. 5-12.

(OPENBARE UITGAVEN, ISSN 0030-3488; 25)