



BULLETIN

DE LA

BANQUE NATIONALE DE BELGIQUE

Publication mensuelle

LXVII^e année, n° 9
Septembre 1992

SOMMAIRE

Statistiques	1
Législation économique	211
Liste des « Cahiers » parus	217
Bibliographie relative aux questions économiques et financières intéressant la Belgique	219

Les articles signés traduisent les opinions de l'auteur et n'engagent pas la Banque.

Les opinions exprimées dans les articles non signés ont l'accord du Comité de Direction de la Banque.

La reproduction d'extraits de ce *Bulletin* est autorisée, à condition que la source soit indiquée.

STATISTIQUES

LEGISLATION ECONOMIQUE

LISTE DES « CAHIERS » PARUS

BIBLIOGRAPHIE RELATIVE AUX QUESTIONS
ECONOMIQUES ET FINANCIERES
INTERESSANT LA BELGIQUE

STATISTIQUES

TABLE DES MATIERES

	Numéros des tableaux	Numéros des tableaux
I. — Comptes nationaux et enquêtes sur la conjoncture.		
1. Répartition du produit national entre les facteurs de production	I - 1	
2. Valeur ajoutée brute, aux prix du marché, par branche d'activité	I - 2	
3. Affectation du produit national :		
a) Estimations à prix courants	I - 3a	
b) Estimations aux prix de 1985	I - 3b	
4. Enquêtes sur la conjoncture :		
a) Valeur chiffrée des courbes synthétiques	I - 4a	
b) Industrie manufacturière :		
— valeur chiffrée de la courbe synthétique et de ses composantes	I - 4b.1	
— résultats bruts par secteur	I - 4b.2	
— valeur chiffrée des courbes synthétiques régionales et de leurs composantes	I - 4b.3	
— résultats bruts par région	I - 4b.4	
c) Industrie de la construction :		
— valeur chiffrée de la courbe synthétique et de ses composantes	I - 4c.1	
— résultats bruts par secteur	I - 4c.3	
d) Commerce :		
— valeur chiffrée de la courbe synthétique et de ses composantes	I - 4d	
5. Investissements en biens de capital fixe dans l'industrie manufacturière	I - 5	
II. — Population, emploi, chômage.		
1. Population, demande et offre d'emplois	II - 1	
2. Chômage et emplois vacants	II - 2	
III. — Agriculture et pêche.		
1. Agriculture	III - 1	
2. Pêche maritime	III - 2	
IV. — Industrie.		
1. Production industrielle	IV - 1	
2. Production manufacturière - Ventilation par secteur	IV - 2	
3. Energie	IV - 3	
4. Métallurgie	IV - 4	
5. Construction	IV - 5	
6. Production industrielle des pays de la CEE	IV - 6	
V. — Services.		
1. Transports :		
a) Activités de la SNCB et de la Sabena	V - 1a	
b) Navigation maritime	V - 1b	
c) Navigation intérieure	V - 1c	
2. Tourisme — Nuits passées par les touristes en Belgique	V - 2	
3. Commerce intérieur :		
a) Ventes du commerce de détail	V - 3a	
4. Chambres de compensation :		
a) Nombre d'opérations	V - 4a	
b) Montant des opérations	V - 4b	
VI. — Revenus.		
1. Rémunérations des travailleurs	VI - 1	
2. Rémunérations moyennes brutes des travailleurs dans l'industrie	VI - 2	
VII. — Indices de prix.		
1. Matières premières	VII - 1	
2. a) Indice des prix à la production et à l'importation et ses composantes	VII - 2a	
b) Indice des prix à la production industrielle	VII - 2b	
3. Prix à la consommation en Belgique :		
a) Ventilation en 4 groupes	VII - 3a	
b) Ventilation d'après le classement de l'Office Statistique des Communautés européennes	VII - 3b	
VIII. — Commerce extérieur de l'UEBL.		
1. Tableau général	VIII - 1	
2. Exportations selon la nature des produits	VIII - 2	
3. Importations selon l'usage des produits	VIII - 3	
4. a) Valeurs unitaires moyennes	VIII - 4a	
b) Volume	VIII - 4b	
5. Orientation géographique	VIII - 5	
IX. — Balance des paiements de l'UEBL.		
1-2-3. Balance sur base des transactions :		
— Chiffres annuels	IX - 1	
— Soldes trimestriels	IX - 2	
— Recettes et dépenses trimestrielles	IX - 3	
4. Balance sur base de caisse	IX - 4	
5. Opérations avec l'étranger, opérations en monnaies étrangères des résidents avec les établissements de crédit belges et luxembourgeois et opérations de change à terme	IX - 5	
6. Monnaies utilisées pour les règlements d'importations et d'exportations	IX - 6	
X. — Marché des changes.		
1. Cours de change indicatifs :		
a) Pays CEE	X - 1a	
b) Pays autres que la CEE	X - 1b	
2. Système Monétaire Européen :		
a) Cours-pivots de l'Ecu, cours-pivots bilatéraux et cours d'intervention obligatoire	X - 2a	
b) Prime ou décote des diverses monnaies vis-à-vis du franc belge	X - 2b	
c) Indicateurs de divergence	X - 2c	
d) Composition et poids relatifs de l'Ecu ; écarts de divergence	X - 2d	
3. Cours de change effectifs	X - 3	
XI. — Finances publiques.		
1. Situation officielle de la dette publique	XI - 1	
2. Variations nominales de la dette publique officielle et solde net à financer total du Trésor	XI - 2	
3. Composition du solde net à financer total du Trésor	XI - 3	
4. Détail des recettes du Trésor	XI - 4	
5. Déficit ou excédent financier net des divers sous-secteurs des pouvoirs publics	XI - 5	
6. Nouveaux engagements et formation d'actifs financiers des pouvoirs publics	XI - 6	
7. Encours des dettes et actifs financiers des pouvoirs publics	XI - 7	
8. Recours direct et indirect (en franc belge) du Trésor à la Banque Nationale de Belgique	XI - 8	
XII. — Globalisation des comptes annuels des entreprises non financières.		
1. Ensemble des entreprises non financières		
a) Globalisation des bilans après répartition	XII - 1a	
b) Globalisation des flux de résultats		
1. Schémas complets et abrégés	XII - 1b.1	
2. Schémas complets	XII - 1b.2	
c) Globalisation des flux d'investissements	XII - 1c	
d) Ratios calculés sur la base des globalisations de comptes annuels	XII - 1d	
2. Industrie manufacturière		
a) Globalisation des bilans après répartition	XII - 2a	
b) Globalisation des flux de résultats		
1. Schémas complets et abrégés	XII - 2b.1	
2. Schémas complets	XII - 2b.2	
c) Globalisation des flux d'investissements	XII - 2c	
d) Ratios calculés sur la base des globalisations de comptes annuels	XII - 2d	
3. Commerce		
a) Globalisation des bilans après répartition	XII - 3a	
b) Globalisation des flux de résultats		
1. Schémas complets et abrégés	XII - 3b.1	
2. Schémas complets	XII - 3b.2	
c) Globalisation des flux d'investissements	XII - 3c	
d) Ratios calculés sur la base des globalisations de comptes annuels	XII - 3d	
4. Services non financiers privés		
a) Globalisation des bilans après répartition	XII - 4a	

- b) Globalisation des flux de résultats
 - 1. Schémas complets et abrégés XII - 4b.1
 - 2. Schémas complets XII - 4b.2
- c) Globalisation des flux d'investissements XII - 4c
- d) Ratios calculés sur la base des globalisations de comptes annuels XII - 4d

XII bis. — Créances et dettes dans l'économie belge.

- 1. Encours :
 - a) au 31 décembre 1987 XII bis - 1a
 - b) au 31 décembre 1988 XII bis - 1b
- 2. Mouvements en 1988 XII bis - 2
- 3. Encours (totaux sectoriels) :
 - a) au 31 décembre 1987 XII bis - 3a
 - b) au 31 décembre 1988 XII bis - 3b
- 4. Mouvements en 1988 (totaux sectoriels) XII bis - 4

XIII. — Organismes principalement monétaires.

- 1. Bilans intégrés des organismes principalement monétaires XIII - 1
- 2. Bilans :
 - a) Banque Nationale de Belgique XIII - 2a
 - b) Organismes publics monétaires XIII - 2b
 - c) Banques de dépôts XIII - 2c
 - d) Ensemble des organismes principalement monétaires XIII - 2d
- 3. Origines des variations du stock monétaire auprès des organismes principalement monétaires XIII - 3
- 4. Stock monétaire auprès des organismes principalement monétaires XIII - 4
- 5. a) Avoirs extérieurs nets des organismes principalement monétaires XIII - 5a
- b) Réserves de change nettes au comptant de la Banque Nationale de Belgique XIII - 5b
- 10. Bilans de la Banque Nationale de Belgique XIII - 10
- Situations hebdomadaires de la Banque Nationale de Belgique XIII - 10
- 11. Comptes de chèques postaux XIII - 11
- 12. Situation globale des banques XIII - 12
- 13. Montants globaux des paiements effectués au moyen des dépôts bancaires à vue en franc belge et des avoirs en comptes de chèques postaux XIII - 13

XIV. — Intermédiaires financiers autres que principalement monétaires.

- 4. Principaux actifs et passifs du Fonds des Rentes ... XIV - 4
- 5. Caisse Générale d'Épargne et de Retraite :
 - a) Caisse d'épargne - Opérations des ménages XIV - 5a
 - b) Bilans de la CGER - Entité I XIV - 5b
 - c) Bilans de la CGER - Entité II XIV - 5c
- 6. Société Nationale de Crédit à l'Industrie XIV - 6
- 7. Situations globales des banques d'épargne et des entreprises régies par le chapitre 1^{er} de la Loi du 10 juin 1964 :
 - a) Situation globale des banques d'épargne XIV - 7a
 - b) Situation globale des entreprises régies par le chapitre 1^{er} de la Loi du 10 juin 1964 XIV - 7b
 - c) Situation globale des banques d'épargne et des entreprises régies par le chapitre 1^{er} de la Loi du 10 juin 1964 XIV - 7c
- 8. Crédit Communal de Belgique XIV - 8
- 9. Compagnies d'assurances sur la vie XIV - 9

XV. — Actifs financiers.

- 1. Actifs financiers détenus par les pouvoirs publics et par les sociétés et particuliers XV - 1
- 2. Stock monétaire XV - 2
- 3. Actifs financiers détenus par les sociétés et particuliers XV - 3
- 4. Actifs financiers détenus par les sociétés et particuliers. — Actifs non monétaires à un an au plus :
 - a) Variations XV - 4a
 - b) Encours auprès des intermédiaires financiers nationaux XV - 4b
- 5. Actifs financiers détenus par les sociétés et particuliers. Actifs à plus d'un an XV - 5
- 6. Actifs financiers détenus par les sociétés et particuliers. Actifs en franc belge et monnaies étrangères auprès des intermédiaires financiers nationaux :
 - a) Variations XV - 6a
 - b) Encours XV - 6b

XVI. — Engagements des particuliers, des sociétés et des entreprises individuelles.

- 1. Engagements des particuliers, des sociétés et des entreprises individuelles XVI - 1
- 2. Engagements contractés par les particuliers, les sociétés et les entreprises individuelles auprès des intermédiaires financiers belges :
 - a) Variations en milliards de francs XVI - 2a
 - b) Encours en milliards de francs XVI - 2b
- 3. Engagements contractés principalement par les particuliers — ventilation par créancier :
 - a) Variations en milliards de francs XVI - 3a
 - b) Encours en milliards de francs XVI - 3b
- 4. Ventes à tempérament, prêts personnels, cartes de banque et cartes de crédit :
 - 1) Résultats généraux XVI - 4.1
 - 2) Contrats non honorés XVI - 4.2
- 5. Demandes de crédits hypothécaires et inscriptions hypothécaires :
 - 1) Demandes de crédits hypothécaires, pour le financement du logement introduites auprès des principaux intermédiaires financiers nationaux XVI - 5.1
 - 2) Inscriptions hypothécaires XVI - 5.2
- 6. Engagements contractés par les sociétés et les entreprises individuelles auprès des intermédiaires financiers belges :
 - a) Variations en milliards de francs XVI - 6a
 - b) Encours en milliards de francs XVI - 6b
- 7. Engagements contractés par les sociétés et les entreprises individuelles auprès des banques :
 - a) Variations en milliards de francs XVI - 7a
 - b) Encours en milliards de francs XVI - 7b
- 8. Engagements contractés par les sociétés et les entreprises individuelles auprès des banques d'épargne et des entreprises régies par le chapitre 1^{er} de la loi du 10 juin 1964 :
 - a) Variations en milliards de francs XVI - 8a
 - b) Encours en milliards de francs XVI - 8b
- 9. Engagements contractés par les sociétés et les entreprises individuelles auprès des établissements de crédit du secteur public :
 - a) Variations en milliards de francs XVI - 9a
 - b) Encours en milliards de francs XVI - 9b
- 10. Engagements des sociétés à l'égard de l'étranger ... XVI - 10
- 11. Crédits d'escompte, d'avances et d'acceptation accordés à leur origine par les banques de dépôts, la Caisse Générale d'Épargne et de Retraite, la Société Nationale de Crédit à l'Industrie et la Caisse Nationale de Crédit Professionnel aux entreprises et particuliers et à l'étranger :
 - 1) Crédits d'un million de francs ou plus dont le bénéficiaire est un résident belge XVI - 11.1
 - 2) Crédits d'un million de francs ou plus dont le bénéficiaire est un non-résident XVI - 11.1

XVII. — Marché des capitaux.

- 1. Obligations en franc belge à plus d'un an émises par les pouvoirs publics XVII - 1
- 2. Obligations et bons de caisse en franc belge à plus d'un an par secteur émetteur XVII - 2
- 3. Obligations et bons de caisse en franc belge à plus d'un an : émissions nettes et acquisitions nettes par les particuliers et les sociétés XVII - 3
- 4. Obligations et bons de caisse en franc belge à plus d'un an : Ventilation par secteur émetteur et par secteur détenteur XVII - 4
- 5. Localisation des obligations linéaires dématérialisées XVII - 5
- 6. Émissions publiques d'obligations en franc belge à plus d'un an par le secteur public XVII - 6
- 7. Adjudications d'obligations linéaires XVII - 7
- 8. Émissions d'actions XVII - 8
- 9. Activité boursière XVII - 9
- 10. Émissions publiques en Belgique de parts ou d'actions d'organismes de placement collectif XVII - 10
- 11. Nombre et valeur d'inventaire des organismes de placement collectif de droit belge XVII - 11

XVIII. — Marché monétaire.

- 1. Incidence des opérations de la Banque Nationale de Belgique sur le marché monétaire XVIII - 1
- 2. Régulation du marché monétaire par la Banque Nationale de Belgique XVIII - 2

3. Lignes de crédit individuelles des intermédiaires financiers auprès de la Banque Nationale de Belgique pour couvrir les déficits de fin de journée	XVIII - 3
4. Plafonds pour les mobilisations d'effets de commerce par les établissements de crédit auprès de la Banque Nationale de Belgique	XVIII - 4
5. Adjudications de crédits par la Banque Nationale de Belgique	XVIII - 5
6. a) Emission de certificats de trésorerie à trois mois	XVIII - 6a
b) Emission de certificats de trésorerie à un, six et douze mois	XVIII - 6b
7. Transactions sur le marché secondaire des titres dématérialisés enregistrées par le système de clearing de la Banque Nationale de Belgique	XVIII - 7
8. Localisation des certificats de trésorerie dématérialisés	XVIII - 8

XIX. — Taux d'intérêt.

1. Taux de la Banque Nationale de Belgique et de l'Institut de Réescompte et de Garantie	XIX - 1
2. Taux de référence des certificats de trésorerie sur le marché secondaire	XIX - 2
3. Taux d'intérêt sur le marché interbancaire	XIX - 3
4. Taux d'intérêt débiteurs des intermédiaires financiers belges	XIX - 4
5. Taux d'intérêt créditeurs des intermédiaires financiers belges	XIX - 5

6. Taux de rendement à long terme sur le marché secondaire des obligations du secteur public	XIX - 6
7. Taux d'intérêt des dépôts en euro-devises à trois mois	XIX - 7
8. Taux de rendement bruts à long terme sur le marché secondaire : comparaison internationale	XIX - 8

XX. — Banques d'émission étrangères.

1. Taux d'escompte	XX - 1
--------------------------	---------------

GRAPHIQUES.

PNB calculé par l'analyse des dépenses	I - 3
Enquêtes sur la conjoncture	I - 4
Courbes synthétiques de l'industrie de la construction	I - 4c.2
Production industrielle	IV - 1
Production industrielle des pays de la Communauté Economique Européenne	IV - 6
Rémunérations des travailleurs — Gain moyen brut par heure prestée	VI - 1
Origines des variations du stock monétaire auprès des organismes principalement monétaires	XIII - 3
Fréquence d'utilisation des dépôts bancaires à vue en franc belge et des avoirs en comptes de chèques postaux	XIII - 13

PRINCIPALES ABREVIATIONS UTILISEES

CEE	BNB	Banque Nationale de Belgique.
	CGER	Communauté Economique Européenne.
FECOM FMI	CNCP	Caisse Générale d'Epargne et de Retraite.
	INCA	Caisse Nationale de Crédit Professionnel.
OCDE	INS	Fonds Européen de Coopération Monétaire.
	IRG	Fonds Monétaire International.
	MAE	Institut National de Crédit Agricole.
	OCCH	Institut National de Statistique.
	OCP	Université Catholique de Louvain — Institut de Recherches Economiques.
	ONEM	Institut de Réescompte et de Garantie.
	ONU	Ministère des Affaires Economiques.
	RTT	Office Central de Crédit Hypothécaire.
	SABENA	Office des Chèques Postaux.
	SNCB	Organisation de Coopération et de Développement Economiques.
UEBL	SNCI	Office National de l'Emploi.
	SNL	Organisation des Nations Unies.
	TVA	Régie des Télégraphes et des Téléphones.
		Société Anonyme Belge d'Exploitation de la Navigation Aérienne.
		Société Nationale des Chemins de fer belges.
		Société Nationale de Crédit à l'Industrie.
		Société Nationale du Logement.
		Taxe sur la Valeur Ajoutée.
		Union Economique Belgo-Luxembourgeoise.

SIGNES CONVENTIONNELS

—	la donnée n'existe pas ou ne s'applique pas.
.	donnée non disponible.
%	pour cent.
*	provisoire ou estimation.
!	rectifié.
0 } 0,0 }	néant ou inférieur à la moitié de la dernière unité retenue.
p.m.	pour mémoire.

REMARQUE GENERALE

Les totaux indiqués peuvent différer de la somme des rubriques, et ce en raison des arrondis.

COMMUNICATION RAPIDE DES DONNEES

Les abonnés qui le désirent, peuvent obtenir la communication des données figurant aux tableaux VI-1, X-1 et 3, XV-1 à 6 et XIX-1, dès qu'elles sont établies. Les demandes sont à adresser à la Banque Nationale de Belgique, Service de Documentation, boulevard de Berlaimont 5, B - 1000 Bruxelles. Ces demandes préciseront quels sont, parmi les tableaux énumérés ci-dessus, ceux que l'abonné désire recevoir.

STATISTIQUES ECONOMIQUES BELGES

La Banque a publié des recueils de séries statistiques afférentes à l'économie belge pour les périodes 1919 à 1928, 1929 à 1940, 1941 à 1950, 1950 à 1960, 1960 à 1970 et 1970 à 1980. Par ces publications, elle a voulu venir en aide à tous ceux qui portent un intérêt aux études économiques à moyen et long terme. Elle s'est efforcée de publier des séries statistiques comparables sur une longue période. Des notices à caractère technique précisent la portée des chiffres.

Les recueils peuvent s'obtenir par virement ou versement au compte 100-0123913-78 - « VAP - Fournitures à facturer - Publications du Service de Documentation » du montant indiqué ci-dessous (à majorer éventuellement de 6 p.c. de TVA pour la Belgique) en indiquant le recueil désiré.

	Belgique et Grand-Duché de Luxembourg	Etranger (voie normale)
1919-1928 (disponible en français seulement)	FB 100	FB 100
1929-1940	FB 250	FB 250
1941-1950	FB 400	FB 450
1950-1960	FB 500	FB 600
1960-1970	FB 1.000	FB 1.100
1970-1980	FB 2.000	FB 2.600*

* Voie aérienne FB 3.000.

Les demandes de renseignements peuvent être adressées à la Banque Nationale de Belgique, Service de Documentation, boulevard de Berlaimont 5, B - 1000 Bruxelles.

I. — COMPTES NATIONAUX ET ENQUÊTES SUR LA CONJONCTURE

1. — REPARTITION DU PRODUIT NATIONAL ENTRE LES FACTEURS DE PRODUCTION

Estimations à prix courants

(milliards de francs)

Source : IN.S.

	1983	1984	1985	1986	1987	1988	1989	1990
A. Rémunération des salariés¹ :								
1. Salaires et traitements des travailleurs assujettis à la sécurité sociale	1.265,4	1.330,1	1.372,9	1.380,8	1.404,2	1.459,3	1.571,5	1.707,1
2. Rémunération des travailleurs assujettis à certaines dispositions spéciales en matière de sécurité sociale	61,0	63,2	66,2	68,7	70,0	71,5	73,3	75,7
3. Contribution des employeurs à la sécurité sociale	319,3	368,0	422,8	441,9	478,3	497,4	529,7	553,6
4. Rémunération des travailleurs non assujettis à la sécurité sociale	611,5	650,3	684,2	741,9	741,1	744,7	779,1	826,7
5. Corrections et compléments	118,6	128,1	137,6	162,5	186,2	200,3	199,8	207,1
Ajustement statistique	19,5	2,6	- 12,1	18,8	- 8,8	6,9	- 17,5	- 2,9
<i>Total ...</i>	2.395,2	2.542,3	2.671,6	2.815,6	2.870,9	2.980,1	3.135,8	3.367,2
B. Revenu des entrepreneurs individuels et des sociétés de personnes :								
1. Agriculture, horticulture et sylviculture ¹	73,6	72,5	69,8	68,9	62,0	66,9	91,3	79,9
2. Professions libérales ¹	127,6	138,7	155,6	169,4	186,6	205,3	230,7	247,5
3. Commerçants et artisans indépendants ¹	236,6	256,6	266,8	284,5	299,2	317,1	334,0	350,1
4. Revenu des sociétés de personnes ²	20,8	25,5	31,8	41,6	46,2	52,5	65,7	67,9
Ajustement statistique	3,8	0,5	- 2,4	3,8	- 1,8	1,5	- 4,0	- 0,7
<i>Total ...</i>	462,4	493,8	521,6	568,2	592,2	643,3	718,1	744,7
C. Revenu de la propriété échéant aux particuliers¹ :								
1. Intérêts	403,0	463,4	500,9	517,5	515,9	523,9	548,3	611,4
2. Loyers (réellement perçus ou imputés)	126,5	144,8	159,3	173,8	190,0	203,3	214,1	223,2
3. Dividendes, tantièmes, dons	133,0	145,2	178,9	189,3	211,4	251,5	344,8	383,2
<i>Total ...</i>	662,4	753,4	839,2	880,6	916,3	978,6	1.107,2	1.217,8
D. Bénéfices non distribués des sociétés²	52,4	88,5	139,3	212,9	228,7	264,0	339,6	345,3
E. Impôts directs des sociétés de toutes formes juridiques	115,0	132,7	148,4	156,6	164,3	177,6	182,0	187,6
F. Revenu de la propriété et de l'entreprise échéant à l'Etat :								
1. Loyers imputés	31,5	33,2	36,0	39,3	43,9	49,7	56,6	58,3
2. Intérêts, dividendes, bénéfices	- 13,5	- 4,8	0,2	- 10,8	- 9,0	- 16,6	- 5,9	4,3
<i>Total ...</i>	18,1	28,4	36,2	28,5	34,8	33,1	50,7	62,6
G. Intérêts de la dette publique	- 391,2	- 441,6	- 510,5	- 569,5	- 560,1	- 572,7	- 639,4	- 703,2
Revenu national net au coût des facteurs	3.314,4	3.597,5	3.845,8	4.092,9	4.247,1	4.504,1	4.894,0	5.222,1
H. Amortissements	398,4	423,4	455,4	471,5	497,0	537,6	579,6	609,8
Revenu national brut au coût des facteurs	3.712,8	4.020,9	4.301,2	4.564,4	4.744,1	5.041,7	5.473,6	5.831,8
I. Impôts indirects	513,1	535,4	560,8	578,1	618,2	661,2	725,7	760,9
J. Subventions	- 58,4	- 66,4	- 69,4	- 72,7	- 60,6	- 68,6	- 71,9	- 72,7
Produit national brut aux prix du marché	4.167,5	4.489,9	4.792,6	5.069,9	5.301,7	5.634,2	6.127,4	6.520,6

¹ Avant taxation.

² Après taxation.

I - 2. — VALEUR AJOUTÉE BRUTE, AUX PRIX DU MARCHÉ, PAR BRANCHE D'ACTIVITÉ

Estimations à prix courants

(milliards de francs)

Source : INS.

	1983	1984	1985	1986	1987	1988	1989	1990
1. Agriculture, sylviculture et pêche	109,7	112,3	112,2	114,2	108,3	113,3	139,3	124,3
2. Industries extractives	24,8	22,4	22,2	17,4	15,6	14,7	16,4	16,8
3. Industries manufacturières :								
a) Denrées alimentaires, boissons et tabac	198,7	208,6	221,3	228,5	228,5	227,3	236,2	249,5
b) Textiles	45,8	47,4	51,2	59,5	59,8	51,1	54,6	56,2
c) Vêtements et chaussures	24,0	24,7	26,2	27,1	27,6	26,3	29,0	33,8
d) Bois et meubles	39,2	41,6	45,0	47,4	49,9	53,0	60,2	63,2
e) Papier, impression, édition	52,2	54,6	59,5	65,1	67,9	74,6	88,8	95,5
f) Industrie chimique et activités connexes	113,0	134,6	143,2	160,7	132,1	148,5	156,8	157,6
g) Terre cuite, céramique, verre et ciment	37,6	40,8	39,9	44,4	48,0	53,1	58,1	58,9
h) Fer, acier et métaux non ferreux	64,1	68,4	73,4	76,5	71,3	100,5	121,4	109,2
i) Fabrications métalliques et constructions navales	254,8	252,1	294,5	291,0	301,6	309,7	334,9	365,5
j) Industries non dénommées ailleurs	145,8	158,5	168,2	178,2	187,6	206,4	236,1	267,6
<i>Total de la rubrique 3 ...</i>	975,2	1.031,2	1.122,4	1.178,4	1.174,3	1.250,4	1.376,1	1.457,1
4. Construction	240,4	241,5	252,3	261,9	272,6	311,8	348,4	381,0
5. Electricité, gaz et eau	143,8	160,9	176,4	167,6	175,7	181,0	188,5	198,9
6. Commerce, banques, assurances, immeu- bles d'habitation :								
a) Commerce	838,5	870,9	956,5	1.050,9	1.127,2	1.180,2	1.250,2	1.366,7
b) Services financiers et assurances	218,1	256,1	279,6	325,2	355,0	358,6	368,0	381,7
c) Immeubles d'habitation	234,2	257,9	277,8	294,7	314,9	335,6	357,1	377,2
<i>Total de la rubrique 6 ...</i>	1.290,9	1.384,9	1.513,9	1.670,8	1.797,1	1.874,4	1.975,3	2.125,6
7. Transports et communications	321,8	359,4	390,5	385,6	411,4	457,1	490,6	529,0
8. Services	1.239,2	1.339,8	1.419,4	1.508,0	1.568,5	1.657,7	1.813,5	1.928,0
9. Correction pour investissements par moyens propres	5,5	6,1	6,8	7,1	7,6	9,3	10,8	12,2
10. Consommation intermédiaire d'intérêts im- putés correspondant aux services gratuits rendus par les intermédiaires financiers	- 63,1	- 72,9	- 79,1	- 92,3	- 92,3	- 88,9	- 86,6	- 88,2
11. TVA déductible sur la formation de capital	- 69,4	- 77,6	- 85,5	- 94,2	- 102,6	- 115,3	- 133,3	- 148,4
Ajustement statistique	1,8	30,4	4,1	- 5,4	5,1	13,3	21,5	40,2
Produit intérieur brut aux prix du marché	4.220,6	4.538,4	4.855,6	5.119,1	5.341,3	5.678,8	6.160,3	6.576,7
12. Paiements nets de revenus aux facteurs de production dus par le reste du monde	- 53,1	- 48,5	- 63,0	- 49,2	- 39,6	- 44,6	- 32,9	- 56,1
Produit national brut aux prix du marché	4.167,5	4.489,9	4.792,6	5.069,9	5.301,7	5.634,2	6.127,4	6.520,6

I - 3. — PNB CALCULE PAR L'ANALYSE DES DEPENSES

(milliards de francs)

Source : INS.

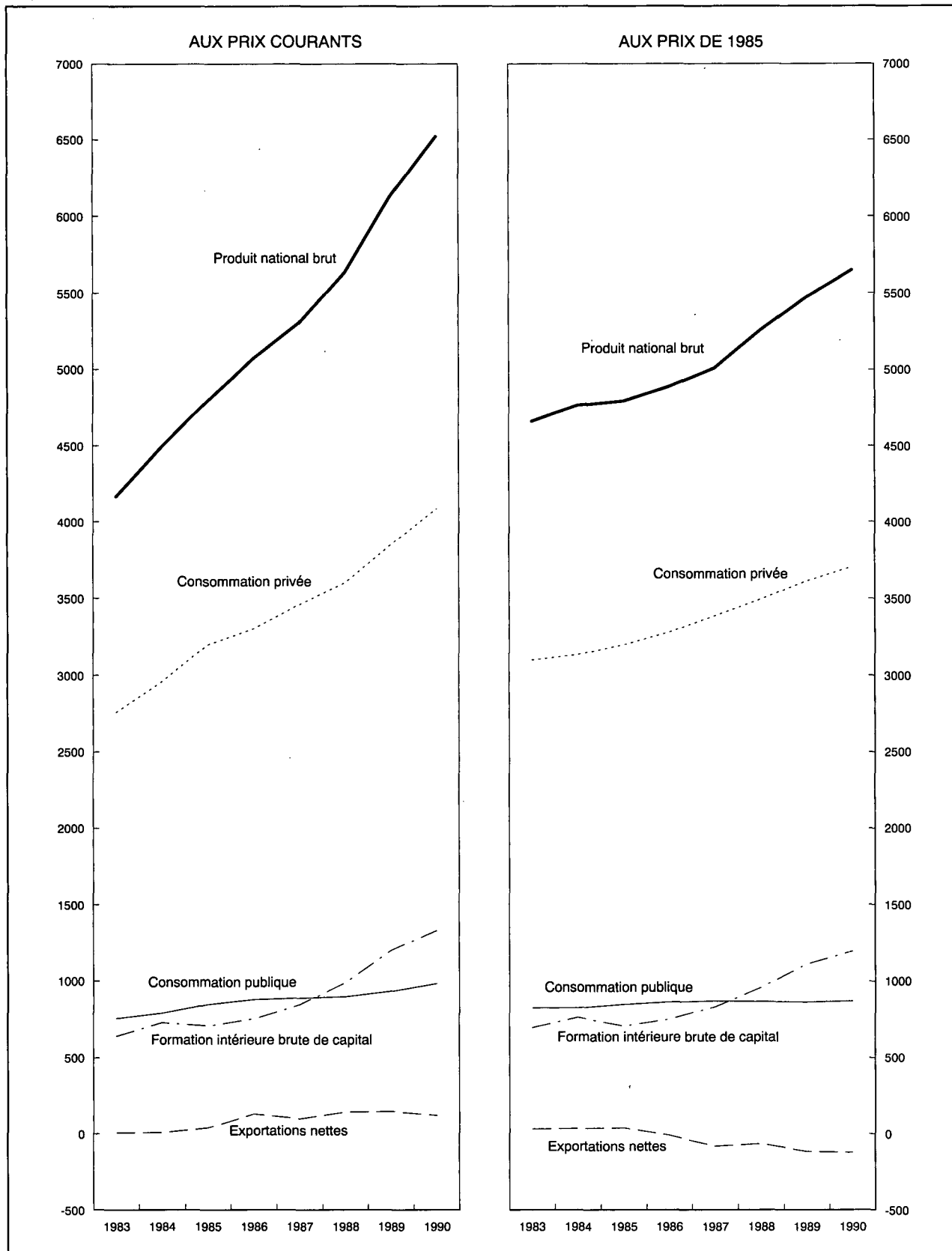

I - 3a. — AFFECTATION DU PRODUIT NATIONAL

Estimations à prix courants

(milliards de francs)

Source : INS.

	1983	1984	1985	1986	1987	1988	1989	1990
A. Consommation privée :								
1. Produits alimentaires	519,7	560,2	593,3	607,2	614,3	625,8	648,6	674,3
2. Boissons	121,5	123,8	128,6	132,7	138,3	142,8	149,3	167,6
3. Tabac	49,2	53,4	54,4	55,6	54,6	55,7	57,2	58,1
4. Vêtements et effets personnels	216,7	224,2	237,7	250,9	262,0	278,7	291,9	318,0
5. Loyers, taxes, eau	313,4	340,9	364,9	386,5	410,8	434,9	461,7	486,0
6. Chauffage et éclairage	184,6	202,9	228,5	189,1	171,7	157,9	164,8	175,2
7. Articles ménagers durables	233,5	242,8	257,3	292,1	313,8	336,9	363,7	385,9
8. Entretien de la maison	113,2	120,0	125,6	132,2	135,3	137,3	143,9	151,5
9. Soins personnels et hygiène	305,0	324,8	347,2	368,2	387,2	410,1	436,6	469,6
10. Transports	328,4	351,6	372,5	374,8	394,1	426,0	467,1	513,0
11. Communications : PTT	23,9	26,2	28,4	30,3	33,2	35,1	37,0	39,5
12. Loisirs	251,5	272,7	291,3	305,1	324,6	352,9	380,1	410,7
13. Enseignement et recherches	6,0	6,6	7,1	7,5	7,9	8,3	8,7	9,1
14. Services financiers	116,3	137,5	148,8	172,9	190,6	193,2	201,0	211,9
15. Services divers	22,7	25,2	28,0	30,1	34,6	37,2	44,3	46,4
16. Dépenses personnelles à l'étranger ...	88,5	93,3	100,7	107,1	121,0	138,8	139,7	148,5
17. Moins : dépenses des non-résidents en Belgique	-112,3	-121,0	-124,8	-124,5	-137,2	-152,6	-149,8	-153,2
Ajustement statistique	- 20,3	- 26,9	8,5	- 14,0	4,4	- 17,0	...	- 27,6
Total ...	2.761,4	2.958,4	3.198,1	3.303,6	3.461,5	3.601,8	3.845,9	4.084,4
B. Consommation publique :								
1. Rémunérations et pensions	554,8	582,4	620,0	642,9	640,3	645,4	674,8	714,4
2. Achats courants de biens et services ..	152,9	158,1	172,7	178,2	183,0	178,7	175,1	182,5
3. Intérêt imputé des bâtiments administratifs et des établissements d'enseignement des pouvoirs publics	31,5	33,2	36,0	39,3	43,9	49,7	56,6	58,3
4. Loyer payé	5,5	5,8	6,7	7,3	7,5	8,1	7,7	8,1
5. Amortissement des bâtiments administratifs et des établissements d'enseignement des pouvoirs publics	8,2	8,6	9,3	10,1	11,3	12,7	14,5	14,9
6. Amortissement mobilier et matériel ...	3,9	4,2	4,4	4,7	5,0	4,9	5,2	5,2
Total ...	756,9	792,4	849,1	882,5	890,9	899,4	933,9	983,4
C. Formation intérieure brute de capital :								
1. Agriculture, sylviculture et pêche	16,1	17,4	18,0	19,6	21,2	20,3	20,1	21,8
2. Industries extractives	4,7	5,0	4,0	3,6	1,4	3,3	3,9	4,9
3. Industries manufacturières	126,7	140,3	157,5	178,4	191,5	238,0	306,5	353,2
4. Construction	8,8	11,3	12,6	15,1	15,2	22,9	28,9	32,5
5. Electricité, gaz et eau	40,9	45,5	47,8	41,0	37,8	37,9	41,3	43,0
6. Commerce, banques, assurances	89,1	101,7	113,7	129,2	147,2	174,0	197,9	215,3
7. Immeubles d'habitation	132,7	138,3	152,2	163,8	183,6	230,4	288,4	322,7
8. Transports et communications	96,9	102,7	93,0	87,9	89,5	83,2	97,5	105,2
9. Pouvoirs publics et enseignement ...	112,6	103,1	95,9	89,5	84,9	91,5	87,9	95,8
10. Autres services	39,7	43,5	46,3	55,5	62,8	80,5	100,7	112,3
11. Variations de stocks	- 21,1	25,7	- 34,7	- 27,4	10,1	12,4	24,1	32,1
Ajustement statistique	- 4,7	- 6,6	1,9	- 3,2	1,1	- 4,7	...	- 9,0
Total ...	642,4	727,9	708,3	753,0	846,3	989,8	1.197,3	1.329,7
D. Exportations nettes de biens et services :								
1. Revenus des facteurs reçus du reste du monde	497,3	596,3	710,7	635,2	611,5	728,9	1.087,5	1.214,5
2. Exportations de biens et services	2.923,6	3.336,6	3.479,1	3.366,9	3.476,7	3.907,2	4.513,7	4.661,3
Exportations totales ...	3.420,9	3.932,9	4.189,8	4.002,1	4.088,2	4.636,1	5.601,2	5.875,8
3. Revenus des facteurs versés au reste du monde	550,4	644,8	773,7	684,4	651,1	773,5	1.120,4	1.270,6
4. Importations de biens et services	2.863,7	3.276,9	3.379,0	3.186,9	3.334,1	3.719,4	4.330,5	4.482,2
Importations totales ...	3.414,1	3.921,7	4.152,7	3.871,3	3.985,2	4.492,9	5.450,9	5.752,8
Exportations nettes ...	6,8	11,2	37,1	130,8	103,0	143,2	150,3	123,0
Produit national brut aux prix du marché ...	4.167,5	4.489,9	4.792,6	5.069,9	5.301,7	5.634,2	6.127,4	6.520,6

I - 3b. — AFFECTATION DU PRODUIT NATIONAL

Estimations aux prix de 1985 — Indices 1985 = 100

Source : I.N.S.

	1983	1984	1985	1986	1987	1988	1989	1990
A. Consommation privée :								
1. Produits alimentaires	97	97	100	101	103	104	105	106
2. Boissons	101	100	100	100	104	106	108	115
3. Tabac	106	107	100	96	90	91	86	83
4. Vêtements et effets personnels	104	101	100	99	98	100	102	108
5. Loyers, taxes, eau	96	98	100	102	104	107	110	112
6. Chauffage et éclairage	90	92	100	101	101	96	95	97
7. Articles ménagers durables	98	98	100	110	115	122	130	136
8. Entretien de la maison	102	101	100	101	101	102	104	107
9. Soins personnels et hygiène	99	98	100	101	103	108	112	115
10. Transports	97	99	100	104	107	113	118	125
11. Communications : PTT	96	96	100	103	112	119	125	130
12. Loisirs	99	100	100	100	104	110	116	120
13. Enseignement et recherches	96	98	100	102	104	106	108	109
14. Services financiers	92	98	100	112	127	134	142	147
15. Services divers	89	95	100	102	114	120	140	142
16. Dépenses personnelles à l'étranger ...	98	99	100	101	112	125	121	122
17. Moins : dépenses des non-résidents en Belgique	100	103	100	95	102	111	105	101
<i>Total ...</i>	97	98	100	103	106	109	113	116
B. Consommation publique :								
1. Rémunérations et pensions	97	98	100	101	101	101	101	102
2. Achats courants de biens et services ..	98	95	100	103	105	102	96	97
3. Intérêt imputé et amortissement des bâtiments administratifs et des établissements d'enseignement des pouvoirs publics ; loyer payé ; amortissement sur mobilier et matériel du pouvoir central	98	96	100	105	111	119	128	128
<i>Total ...</i>	98	98	100	102	102	102	102	103
C. Formation intérieure brute de capital :								
1. Agriculture, sylviculture et pêche	97	100	100	107	116	109	103	109
2. Industries extractives	123	127	100	88	35	81	91	112
3. Industries manufacturières	85	91	100	112	120	147	183	206
4. Construction	75	93	100	117	118	175	212	232
5. Electricité, gaz et eau	93	99	100	86	79	78	81	82
6. Commerce, banques, assurances	85	93	100	113	128	149	162	171
7. Immeubles d'habitation	96	96	100	105	113	138	164	178
8. Transports et communications	112	114	100	94	95	87	97	102
9. Pouvoirs publics (à l'exclusion de l'enseignement)	131	112	100	102	107	122	113	114
10. Enseignement	123	111	100	83	67	57	51	62
11. Autres services	93	98	100	119	135	169	202	219
<i>Total ...</i>	99	108	100	106	118	136	156	169
D. Exportations nettes de biens et services :								
1. Revenus des facteurs reçus du reste du monde	80	89	100	86	81	95	136	147
2. Exportations de biens et services	93	99	100	105	113	123	133	140
Exportations totales ...	91	97	100	102	108	119	134	141
3. Revenus des facteurs versés au reste du monde	82	89	100	85	79	93	129	141
4. Importations de biens et services	93	99	100	107	118	128	140	146
Importations totales ...	91	97	100	103	111	121	138	145
Produit national brut aux prix du marché ...	97	99	100	102	105	110	114	118

I - 4. — ENQUETES SUR LA CONJONCTURE

Courbes synthétiques

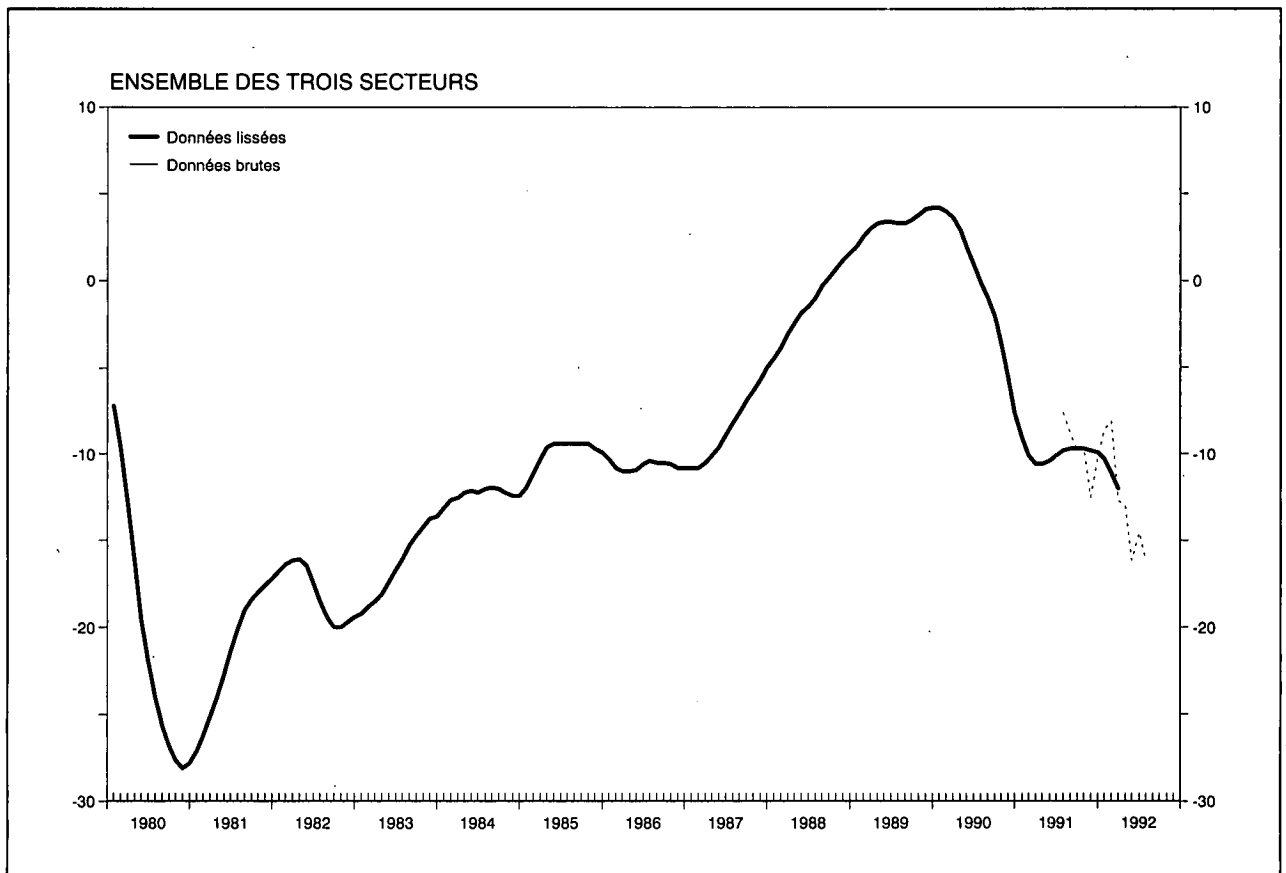

Résultats du mois de juillet

L'indicateur synthétique brut de la Banque Nationale a diminué durant le mois de juillet. La légère amélioration du climat conjoncturel, observée en juin, est ainsi complètement annihilée. Bien qu'une détérioration se soit aussi manifestée dans l'industrie manufacturière, le recul conjoncturel s'explique essentiellement par la baisse sensible de l'indicateur du commerce. Dans l'industrie de la construction la conjoncture a évolué favorablement.

Les résultats du mois de juillet doivent, il est vrai, être interprétés avec grande prudence étant entendu qu'ils sont influencés par la période des vacances. Toutefois, la dégradation du climat conjoncturel dans le commerce répond aux attentes après les achats anticipés importants effectués au cours des premiers mois de l'année, en raison des modifications annoncées dans les taux de TVA et accises. La tendance baissière pourrait se poursuivre au cours des prochains mois.

Les résultats des indicateurs bruts du mois de juillet confirment entièrement la tendance à la baisse qui, ces derniers mois est visible dans les indicateurs lissés, tant synthétique que individuels.

La faible conjoncture actuelle en Belgique s'inscrit également dans les tendances observées dans les autres pays Européens. Les résultats des enquêtes mensuelles de la CEE dans l'industrie, la construction et auprès des consommateurs indiquent, en effet, un repli conjoncturel généralisé et persistant.

I - 4. — ENQUÊTES SUR LA CONJONCTURE (suite 1)

Courbes synthétiques

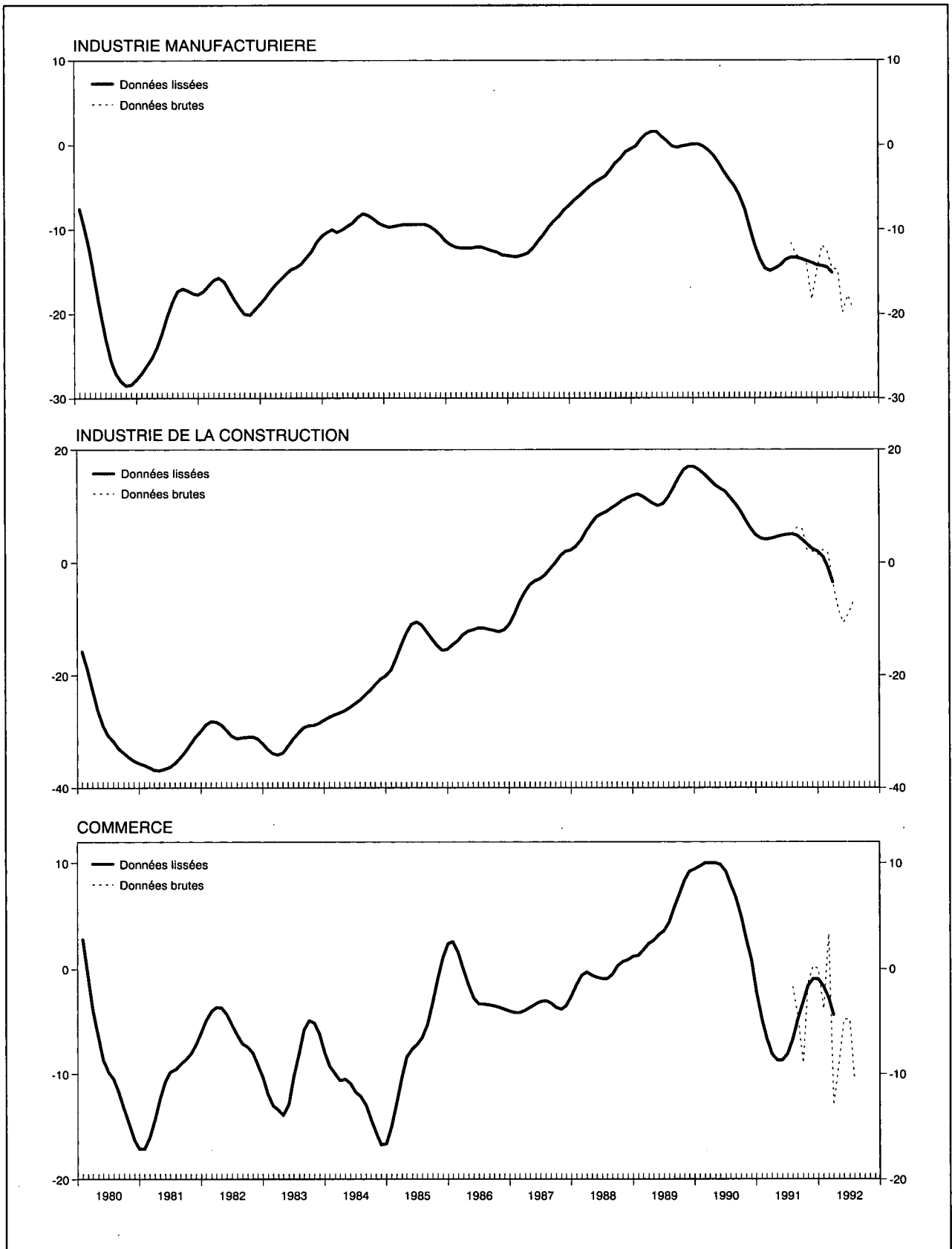

I - 4a. — ENQUÊTES SUR LA CONJONCTURE

Valeur chiffrée des courbes synthétiques

	Industrie manufacturière		Industrie de la construction à l'exclusion du génie civil et des travaux routiers		Commerce		Courbe globale		Industrie de la construction y compris le génie civil et les travaux routiers ¹	
	Série lissée ²	Série brute dessaisonnalisée	Série lissée ²	Série brute dessaisonnalisée	Série lissée ²	Série brute dessaisonnalisée	Série lissée ²	Série brute dessaisonnalisée	Série lissée ²	Série brute dessaisonnalisée
1989 Juillet	+ 0,5	- 1,9	+11,6	+ 9,9	+ 4,4	+ 1,0	+ 3,3	+ 0,3	+ 6,5	+ 4,7
Août	- 0,1	- 0,4	+13,2	+13,6	+ 5,8	+ 9,7	+ 3,3	+ 3,2	+ 8,0	+ 9,0
Septembre	- 0,3	- 3,1	+15,0	+16,6	+ 7,1	+ 4,3	+ 3,5	+ 1,0	+ 9,5	+10,7
Octobre	- 0,1	+ 0,5	+16,4	+16,1	+ 8,3	+ 8,2	+ 3,8	+ 4,0	+10,4	+10,2
Novembre	0,0	+ 0,1	+17,0	+17,6	+ 9,2	+ 9,7	+ 4,1	+ 4,2	+10,8	+11,6
Décembre	+ 0,1	- 0,3	+17,0	+17,3	+ 9,4	+12,7	+ 4,2	+ 4,3	+10,8	+10,9
1990 Janvier	+ 0,1	+ 1,8	+16,4	+25,7	+ 9,7	+ 6,8	+ 4,2	+ 6,1	+10,4	+18,9
Février	- 0,1	+ 1,5	+15,6	+14,0	+10,0	+10,0	+ 4,0	+ 4,7	+ 9,6	+10,0
Mars	- 0,6	- 1,1	+14,7	+15,4	+10,0	+10,2	+ 3,6	+ 3,1	+ 8,8	+ 8,4
Avril	- 1,2	- 3,1	+13,8	+ 7,7	+10,0	+ 9,8	+ 2,9	+ 0,5	+ 7,8	+ 0,9
Mai	- 2,1	+ 0,1	+13,2	+13,6	+ 9,9	+10,7	+ 1,9	+ 3,7	+ 6,9	+ 5,8
Juin	- 3,1	- 4,3	+12,6	+14,1	+ 9,2	+ 5,2	+ 0,9	- 0,1	+ 6,5	+ 7,6
Juillet	- 4,0	- 2,1	+11,6	+12,1	+ 8,0	+12,2	- 0,1	+ 2,2	+ 6,0	+ 7,1
Août	- 4,8	- 4,8	+10,5	+ 8,9	+ 6,8	+ 5,2	- 1,0	- 1,2	+ 5,2	+ 3,7
Septembre	- 5,8	- 5,4	+ 9,2	+ 6,0	+ 5,0	+ 9,2	- 2,1	- 1,5	+ 4,4	+ 1,9
Octobre	- 7,5	- 6,0	+ 7,6	+10,9	+ 2,8	- 0,8	- 3,7	- 2,7	+ 3,0	+ 6,8
Novembre	- 9,6	-10,0	+ 6,1	+ 8,1	+ 0,8	- 1,8	- 5,6	- 6,1	+ 1,5	+ 3,1
Décembre	-11,8	-12,4	+ 5,0	+ 1,0	- 2,1	+ 6,5	- 7,6	- 7,6	+ 0,6	- 3,8
1991 Janvier	-13,5	-14,5	+ 4,3	+ 4,0	- 4,8	- 4,0	- 9,1	-10,2	- 0,2	- 0,5
Février	-14,6	-17,0	+ 4,2	+ 2,3	- 6,6	-12,8	-10,1	-13,5	- 0,4	- 3,8
Mars	-14,9	-15,6	+ 4,3	+ 9,0	- 8,1	- 8,7	-10,6	-10,9	- 0,2	+ 6,0
Avril	-14,6	-12,9	+ 4,6	+ 5,3	- 8,7	- 8,5	-10,6	- 9,5	0,0	+ 3,9
Mai	-14,2	-15,4	+ 4,8	+ 4,4	- 8,7	- 8,7	-10,4	-11,4	+ 0,2	- 0,2
Juin	-13,6	-13,9	+ 5,0	+ 2,6	- 8,1	- 9,2	-10,1	-10,7	+ 0,4	- 0,2
Juillet	-13,3	-11,6	+ 5,1	+ 5,1	- 6,7	- 1,7	- 9,8	- 7,6	+ 0,5	+ 0,5
Août	-13,3	-13,0	+ 4,8	+ 6,3	- 4,9	- 4,3	- 9,7	- 8,8	+ 0,3	+ 3,8
Septembre	-13,5	-13,3	+ 4,1	+ 5,9	- 3,1	- 9,0	- 9,7	- 9,8	- 0,1	+ 2,1
Octobre	-13,7	-13,9	+ 3,3	+ 2,3	- 1,6	- 1,3	- 9,7	- 9,6	- 0,4	- 1,1
Novembre	-13,9	-18,3	+ 2,5	+ 2,0	- 0,9	+ 0,3	- 9,8	-12,5	- 0,8	- 1,0
Décembre	-14,2	-14,9	+ 2,0	+ 1,4	- 1,0	0,0	- 9,9	-10,2	- 1,0	- 1,3
1992 Janvier	-14,3	-11,9	+ 1,1	+ 2,3	- 1,7	- 3,8	-10,3	- 8,6	- 1,3	+ 1,3
Février	-14,5	-12,6	- 0,9	+ 1,7	- 2,8	+ 3,3	-11,1	- 8,1	- 2,4	+ 0,7
Mars	-15,1	-14,6	- 3,4	- 3,4	- 4,4	-13,0	-12,0	-12,7	- 4,0	- 3,0
Avril	-14,8	.	- 8,3	.	- 8,7	.	-12,9	.	- 7,3
Mai	-19,8	.	-10,7	.	- 4,8	.	-16,2	.	- 9,3
Juin	-17,8	.	- 8,9	.	- 4,8	.	-14,5	.	- 7,9
Juillet	-19,4	.	- 6,7	.	-10,5	.	-16,2	.	- 8,1

¹ Moyenne pondérée de la courbe du gros œuvre de bâtiments (70 p.c.) et de la courbe des travaux de génie civil et des travaux routiers (30 p.c.). Bien que le secteur des travaux de génie civil et des travaux routiers ne soit pas pris en considération pour le calcul de la courbe synthétique globale, son évolution n'étant pas normalement parallèle à celle de la conjoncture, il a été jugé opportun

de calculer une courbe synthétique pour la construction l'incorporant, ceci afin de disposer d'un indicateur qui s'étend à l'ensemble de l'industrie de la construction par analogie à la plupart des statistiques.

² Le lissage est effectué sur les données brutes dessaisonnalisées.

I - 4b.1 — INDUSTRIE MANUFACTURIERE

Valeur chiffrée de la courbe synthétique et de ses composantes

	Evolution						Appréciation						Prévisions				Courbe synthétique		p.m. Prix de vente ¹				
	rythme de production		commandes du marché intérieur		commandes à l'exportation		carnet de commandes total		carnet de commandes à l'exportation		stocks de produits finis		emploi		demande				évolution		prévisions		
	Série lissée ²	Série brute dessaisonnalisée	Série lissée ²	Série brute dessaisonnalisée	Série lissée ²	Série brute dessaisonnalisée	Série lissée ²	Série brute dessaisonnalisée	Série lissée ²	Série brute dessaisonnalisée	Série lissée ²	Série brute dessaisonnalisée	Série lissée ²	Série brute dessaisonnalisée	Série lissée ²	Série brute dessaisonnalisée	Série lissée ²	Série brute dessaisonnalisée	Série lissée ²	Série brute dessaisonnalisée	Série lissée ²	Série brute dessaisonnalisée	
1990	Juillet	+ 2,4	+ 6	- 1,9	0	- 6,0	-12	- 5,4	- 3	- 9,0	- 8	+ 4,0	+ 3	- 2,3	0	- 2,5	+ 3	- 4,0	- 2,1	- 1,6	- 3	+ 6,4	+ 6
	Août	+ 1,3	+ 3	- 2,8	- 4	- 6,5	- 7	- 5,9	- 6	-10,3	- 9	+ 4,4	+ 4	- 4,0	- 2	- 5,3	- 9	- 4,8	- 4,8	- 2,0	- 2	+ 7,1	+ 8
	Septembre	0,0	- 1	- 3,4	- 5	- 6,9	- 6	- 7,5	- 4	-13,0	- 6	+ 4,6	+ 6	- 6,3	- 9	- 8,0	- 6	- 5,8	- 5,4	- 2,0	0	+ 7,8	+11
	Octobre	- 1,5	- 1	- 4,1	+ 2	- 7,9	+ 2	-10,4	- 9	-16,3	-19	+ 4,9	+ 6	- 8,8	- 7	-10,5	-10	- 7,5	- 6,0	- 2,0	- 2	+ 7,6	+ 8
	Novembre	- 2,9	- 3	- 5,9	- 1	- 9,0	-11	-13,9	-14	-20,5	-21	+ 5,0	+ 5	-10,9	-12	-12,1	-13	- 9,6	-10,0	- 1,9	- 1	+ 6,8	+ 8
	Décembre	- 4,3	- 7	- 7,8	-12	-10,8	- 9	-17,6	-19	-24,3	-23	+ 5,1	+ 3	-12,4	-12	-13,3	-14	-11,8	-12,4	- 1,8	- 5	+ 5,8	+ 5
1991	Janvier	- 5,4	- 4	- 9,1	-10	-13,0	-11	-21,0	-21	-26,6	-29	+ 5,4	+ 4	-13,3	-17	-13,6	-20	-13,5	-14,5	- 1,8	- 5	+ 4,5	+ 4
	Février	- 6,1	-10	-10,1	- 9	-14,8	-19	-23,4	-28	-28,6	-31	+ 5,8	+10	-13,0	-14	-13,0	-15	-14,6	-17,0	- 1,8	+ 1	+ 3,1	+ 4
	Mars	- 6,5	- 6	-10,8	-12	-15,8	-22	-24,9	-26	-29,6	-32	+ 6,1	+ 7	-11,6	-14	-11,6	- 6	-14,9	-15,6	- 2,1	0	+ 1,9	+ 2
	Avril	- 6,5	- 7	-11,3	- 7	-15,0	-17	-25,8	-24	-29,8	-29	+ 6,3	+ 6	- 9,9	- 7	-10,0	- 6	-14,6	-12,9	- 2,8	- 2	+ 0,6	0
	Mai	- 6,4	- 5	-11,8	-18	-13,0	-13	-26,0	-31	-29,6	-30	+ 6,3	+ 6	- 8,1	- 8	- 9,0	-12	-14,2	-15,4	- 3,3	- 4	- 0,5	- 4
	Juin	- 6,3	- 7	-11,6	-16	-11,0	- 9	-26,0	-26	-29,4	-26	+ 6,3	+10	- 7,1	- 7	- 8,8	-10	-13,6	-13,9	- 3,8	- 4	- 1,1	- 1
	Juillet	- 6,4	- 5	-10,9	- 6	- 9,5	- 9	-26,1	-25	-29,5	-32	+ 6,4	+ 3	- 6,9	- 6	- 9,1	- 7	-13,3	-11,6	- 4,0	- 4	- 1,3	- 1
	Août	- 6,5	- 7	-10,5	-12	- 9,0	- 9	-26,5	-27	-30,1	-26	+ 7,0	+10	- 6,8	- 5	- 9,8	- 8	-13,3	-13,0	- 4,4	- 8	- 0,9	- 3
	Septembre	- 6,3	- 3	-10,3	- 7	- 8,8	-19	-27,0	-25	-30,9	-29	+ 8,0	+ 5	- 6,9	- 7	-10,0	-11	-13,5	-13,3	- 4,9	-12	+ 0,1	- 2
	Octobre	- 5,4	- 7	-10,1	- 9	- 8,3	- 7	-27,5	-28	-31,6	-32	+ 8,9	+ 7	- 7,1	-10	- 9,8	-11	-13,7	-13,9	- 5,0	0	+ 1,3	+ 3
	Novembre	- 4,1	- 9	-10,9	-20	- 7,8	-22	-27,9	-31	-31,9	-38	+ 9,6	+10	- 7,5	- 6	- 9,3	-10	-13,9	-18,3	- 5,1	- 4	+ 2,3	+ 3
	Décembre	- 2,9	- 2	-11,8	-15	- 7,1	- 7	-28,0	-30	-31,6	-38	+10,0	+11	- 8,5	- 8	- 8,8	- 8	-14,2	-14,9	- 5,0	- 7	+ 2,8	+ 2
1992	Janvier	- 2,5	0	-12,5	-10	- 6,6	- 3	-28,0	-27	-31,4	-31	+10,0	+11	- 9,9	- 8	- 8,6	- 5	-14,3	-11,9	- 4,8	- 5	+ 2,6	+ 7
	Février	- 3,1	+ 2	-13,6	- 7	- 6,5	- 6	-28,0	-28	-31,1	-31	+10,0	+10	-11,3	-13	- 9,4	- 8	-14,5	-12,6	- 5,0	- 4	+ 2,0	+ 5
	Mars	- 3,9	- 6	-14,5	-14	- 7,3	- 7	-28,3	-28	-31,3	-29	+10,0	+ 9	-13,0	-13	-10,8	-11	-15,1	-14,6	- 5,4	- 5	+ 1,0	+ 2
	Avril	.	- 5	.	-15	.	- 5	.	-26	.	-30	.	+10	.	-14	.	-13	.	-14,8	.	- 6	.	- 6
	Mai	.	- 5	.	-18	.	-26	.	-30	.	-37	.	+11	.	-17	.	-14	.	-19,8	.	- 9	.	- 4
	Juin	.	- 3	.	-16	.	-13	.	-32	.	-36	.	+ 9	.	-16	.	-17	.	-17,8	.	- 6	.	- 1
	Juillet	.	- 5	.	-20	.	-15	.	-30	.	-33	.	+14	.	-17	.	-21	.	-19,4	.	- 4	.	- 1

¹ Les indicateurs de prix ne sont pas pris en considération pour le calcul de la courbe synthétique parce qu'ils ne présentent pas de profil conjoncturel. Etant donné qu'ils fournissent néanmoins une information tant rapide que fiable les indicateurs de prix sont repris p.m.

² Le lissage est effectué sur les données brutes dessaisonnalisées.

I - 4b.2 — INDUSTRIE MANUFACTURIERE : RESULTATS BRUTS PAR SECTEUR

	A. Appréciation du carnet de commandes total ¹					B. Appréciation du carnet de commandes à l'exportation ¹					C. Appréciation du niveau des stocks de produits finis ¹				
	1991		1992			1991		1992			1991		1992		
	Juillet	4 ^e trim.	1 ^{er} trim.	2 ^e trim.	Juillet	Juillet	4 ^e trim.	1 ^{er} trim.	2 ^e trim.	Juillet	Juillet	4 ^e trim.	1 ^{er} trim.	2 ^e trim.	Juillet
Ensemble des industries	- 28	- 34	- 28	- 31	- 32	- 33	- 37	- 29	- 35	- 31	+ 1	+ 7	+ 10	+ 11	+ 10
I. Biens de consommation	- 24	- 31	- 27	- 35	- 32	- 21	- 33	- 28	- 32	- 23	+ 11	+ 8	+ 13	+ 19	+ 17
II. Biens d'investissement	- 23	- 25	- 25	- 30	- 29	- 35	- 34	- 27	- 27	- 28	- 1	+ 9	+ 9	+ 14	+ 17
III. Biens intermédiaires	- 39	- 45	- 34	- 35	- 42	- 40	- 45	- 33	- 41	- 43	- 4	+ 6	+ 9	+ 6	+ 5
Industrie textile	- 37	- 34	- 30	- 41	- 45	- 44	- 44	- 40	- 51	- 50	+ 16	+ 21	+ 19	+ 27	+ 21
dont : Laine	- 57	- 40	- 45	- 56	- 75	- 60	- 60	- 55	- 63	- 70	+ 3	+ 27	+ 23	+ 20	+ 20
Coton	- 31	- 33	- 13	- 38	- 47	- 47	- 46	- 37	- 54	- 55	+ 28	+ 19	+ 16	+ 26	+ 21
Bonneterie	- 13	- 27	- 33	- 20	- 28	- 30	- 48	- 53	- 17	- 28	- 13	+ 1	- 3	+ 16	+ 2
Industrie des chaussures et de l'habillement	- 22	- 25	- 23	- 25	- 32	- 8	- 14	- 14	- 3	+ 1	+ 6	- 3	+ 6	+ 8	+ 4
dont : Chaussures	- 52	- 28	- 7	- 19	- 57	- 77	- 73	- 46	- 52	- 56	- 3	- 7	+ 10	+ 12	- 16
Habillement	- 15	- 24	- 26	- 26	- 27	- 2	- 9	- 13	+ 1	+ 5	+ 8	- 3	+ 5	+ 9	+ 7
Industrie du bois et du meuble en bois	- 17	- 38	- 31	- 50	- 43	- 27	- 41	- 23	- 53	- 43	+ 10	+ 17	+ 15	+ 32	+ 34
dont : Bois	- 25	- 50	- 38	- 49	- 39	- 32	- 64	- 26	- 59	- 61	- 3	+ 19	+ 1	+ 14	+ 19
Meubles en bois	- 11	- 30	- 25	- 50	- 47	- 24	- 28	- 22	- 51	- 32	+ 19	+ 17	+ 24	+ 44	+ 44
Papiers et cartons	- 26	- 54	- 41	- 34	- 22	- 34	- 69	- 49	- 37	- 34	+ 3	+ 9	+ 16	+ 25	+ 16
dont : Production de papier et carton	- 26	- 75	- 67	- 54	- 30	- 34	- 84	- 57	- 44	- 37	- 4	+ 40	+ 38	+ 49	+ 37
Transformation de papier et carton	- 27	- 39	- 21	- 21	- 16	- 35	- 34	- 27	- 18	- 30	+ 8	- 15	- 1	+ 7	+ 1
Industrie du cuir	- 14	- 14	- 24	- 33	- 21	- 9	- 9	- 10	- 12	- 13	0	+ 14	+ 14	+ 16	+ 21
Transformation de matières plastiques	- 17	- 8	- 4	- 8	- 15	- 9	- 6	- 10	- 32	+ 35	- 15	+ 28	0	+ 11	+ 8
Raffinage de pétrole	0	- 29	0	- 13	0	0	- 13	0	- 13	0	0	0	- 16	+ 13	0
Production et première transformation des métaux	- 53	- 62	- 47	- 47	- 64	- 47	- 59	- 45	- 54	- 69	- 20	- 4	+ 7	- 8	- 7
dont : Métaux ferreux	- 47	- 63	- 48	- 49	- 69	- 36	- 57	- 46	- 53	- 75	- 16	- 8	+ 8	- 8	- 1
Métaux non ferreux	- 76	- 62	- 47	- 40	- 45	- 86	- 67	- 45	- 56	- 45	- 34	+ 9	+ 3	- 12	- 30
Industrie des produits minéraux non métalliques	- 4	- 23	- 20	- 21	- 9	- 7	- 23	- 11	- 8	- 11	+ 1	+ 12	+ 7	+ 16	+ 19
dont : Matériaux de construction, céramique pour le bâtiment et l'industrie, verre plat	- 10	- 24	- 22	- 22	- 13	- 15	- 25	- 16	- 6	- 20	+ 5	+ 17	+ 7	+ 17	+ 19
Industrie chimique	- 12	- 13	- 2	+ 7	+ 8	- 8	- 7	+ 2	+ 6	+ 9	+ 2	- 5	- 2	- 2	+ 3
Production de fibres artificielles et synthétiques	- 90	- 92	- 91	- 68	- 100	- 92	- 90	- 73	- 57	- 41	+ 90	+ 52	+ 87	+ 70	+ 85
Fabrication d'ouvrages en métaux	- 30	- 21	- 34	- 36	- 38	- 31	- 8	- 24	- 17	- 20	- 11	- 8	+ 3	+ 18	- 6
Construction de machines et de matériel mécanique	- 46	- 40	- 43	- 52	- 52	- 55	- 54	- 50	- 59	- 61	+ 27	+ 32	+ 37	+ 30	+ 27
dont : Machines et tracteurs agricoles	- 91	- 90	- 93	- 88	- 88	- 92	- 89	- 94	- 88	- 89	+ 94	+ 89	+ 88	+ 79	+ 82
Machines-outils	- 70	- 41	- 51	- 72	- 63	- 70	- 43	- 54	- 66	- 62	+ 21	+ 25	+ 54	+ 61	+ 76
Machines textiles	- 74	- 61	- 70	- 74	- 97	- 74	- 63	- 67	- 74	- 98	-	-	-	-	-
Moteurs, compresseurs, pompes	- 9	- 1	- 3	- 12	- 24	- 11	- 30	- 27	- 28	- 37	- 15	+ 9	+ 4	- 10	- 29
Construction électrique et électronique	- 14	- 33	- 21	- 39	- 40	- 34	- 40	- 25	- 41	- 24	+ 3	- 1	+ 1	+ 2	+ 9
dont : Construction électrique d'équipement	- 19	- 25	- 13	- 29	- 39	- 53	- 32	- 19	- 28	- 12	+ 1	- 3	- 1	0	+ 7
Appareils électroménagers, radio, télévision	- 4	- 57	- 34	- 67	- 49	0	- 59	- 33	- 69	- 49	+ 37	+ 39	+ 40	+ 46	+ 46
Construction d'automobiles et pièces détachées	- 63	- 47	- 36	- 31	- 31	- 51	- 49	- 37	- 32	- 32	0	0	0	0	0
Construction d'autre matériel de transport	- 42	- 30	- 26	- 18	- 23	- 40	- 58	- 47	- 40	- 41	+ 26	+ 36	+ 24	+ 26	+ 15
dont : Construction navale	- 54	- 53	- 61	- 57	- 65	- 95	- 95	- 96	- 96	- 98	-	-	-	-	-
Construction de cycles et motocycles	- 86	- 77	- 77	- 81	- 81	- 100	- 100	- 100	- 100	- 100	+ 86	+ 48	+ 26	+ 26	+ 15

¹ Solde net des pourcentages des réponses « supérieur à la normale » et « inférieur à la normale ».

I - 4b.2 — INDUSTRIE MANUFACTURIERE : RESULTATS BRUTS PAR SECTEUR (suite 1)

	D. Entraves à la production ¹																			
	Aucune entrave					Production entravée par insuffisance de														
						demande					main-d'œuvre					équipement				
	1991		1992			1991		1992			1991		1992			1991		1992		
	Juin	Sept.	Déc.	Mars	Juin	Juin	Sept.	Déc.	Mars	Juin	Juin	Sept.	Déc.	Mars	Juin	Juin	Sept.	Déc.	Mars	Juin
Ensemble des industries	22	18	18	24	22	63	67	55	66	67	4	6	4	5	6	3	6	3	4	2
I. Biens de consommation	21	16	17	23	22	64	69	61	68	70	10	7	8	6	5	1	5	4	2	2
II. Biens d'investissement	28	27	26	30	28	47	52	58	55	54	5	10	5	7	9	6	10	4	8	5
III. Biens intermédiaires	22	15	14	23	22	71	75	61	70	70	2	4	3	3	5	1	2	1	1	1
Industrie textile	19	11	9	16	16	69	69	72	76	75	6	11	9	8	9	1	4	3	2	2
dont : Laine	21	3	5	18	8	78	78	65	77	89	1	10	20	0	1	1	13	10	5	3
Coton	18	10	7	6	6	70	72	70	90	87	2	10	5	16	15	0	0	0	0	2
Bonneterie	8	9	12	16	15	71	53	67	66	60	24	21	20	9	16	2	11	6	0	4
Industrie des chaussures et de l'habillement	15	18	17	21	25	64	59	67	65	59	16	14	14	9	8	0	0	0	0	1
dont : Chaussures	24	24	36	60	60	76	69	64	40	40	0	7	0	0	0	0	0	0	0	0
Habillement	14	17	12	13	17	61	56	68	70	64	20	15	18	12	10	0	0	0	0	2
Industrie du bois et du meuble en bois	25	23	21	20	17	60	62	65	64	73	14	13	12	15	5	1	5	5	4	1
dont : Bois	32	23	24	24	21	56	56	56	57	59	6	16	9	12	6	3	2	1	1	1
Meubles en bois	21	22	18	17	15	63	67	71	69	82	21	11	15	16	4	0	6	8	6	1
Papiers et cartons	29	13	3	14	3	60	79	84	71	70	4	0	4	6	16	2	2	2	2	2
dont : Production de papier et carton	26	13	0	0	5	74	87	98	91	86	0	0	0	0	0	0	0	0	0	0
Transformation de papier et carton	31	12	5	23	3	49	74	74	58	58	6	0	8	10	28	3	3	4	3	4
Industrie du cuir	25	25	0	1	21	68	29	100	77	79	7	46	0	0	0	14	60	14	63	14
Transformation de matières plastiques	38	40	40	33	32	60	29	27	62	68	0	1	0	5	0	0	0	0	0	0
Raffinage de pétrole	—	—	—	—	—	—	—	—	—	—	—	—	—	—	—	—	—	—	—	—
Production et première transformation des métaux	22	14	15	35	32	70	80	79	58	58	3	3	0	0	5	0	1	0	0	1
dont : Métaux ferreux	27	15	18	40	39	68	78	75	51	50	0	0	0	0	0	0	0	0	0	0
Métaux non ferreux	1	7	1	15	8	80	90	99	85	87	19	19	0	0	25	0	3	0	0	3
Industrie des produits minéraux non métalliques	40	38	37	51	62	29	47	48	39	29	2	3	2	1	0	17	10	5	6	6
dont : Matériaux de construction, céramique pour le bâtiment et l'industrie, verre plat	41	40	40	51	65	29	50	45	38	25	2	3	2	0	0	14	5	3	7	7
Industrie chimique	0	0	0	0	0	98	97	1	98	98	0	0	0	0	0	0	0	0	1	0
Production de fibres artificielles et synthétiques	36	36	63	63	47	55	53	37	37	53	0	0	0	0	0	0	0	0	0	0
Fabrication d'ouvrages en métaux	31	20	25	29	30	49	58	57	60	61	3	7	8	3	3	5	16	15	10	4
Construction de machines et de matériel mécanique	23	29	16	19	14	63	63	75	66	67	11	7	8	5	7	3	3	2	4	3
dont : Machines et tracteurs agricoles	3	3	0	5	8	96	96	100	94	91	1	1	0	1	1	0	0	1	0	0
Machines-outils	8	0	42	0	0	81	90	47	88	87	8	10	11	9	9	1	0	0	0	0
Machines textiles	24	80	0	44	0	76	20	100	56	100	1	1	2	1	1	1	0	0	0	0
Moteurs, compresseurs, pompes	29	17	12	27	27	52	70	80	47	37	10	6	6	0	11	2	2	2	10	7
Construction électrique et électronique	13	18	17	14	13	55	55	74	68	74	0	14	0	14	20	0	18	0	13	7
dont : Construction électrique d'équipement	15	20	21	13	13	39	41	66	61	69	1	21	1	20	30	0	26	0	19	11
Appareils électroménagers, radio, télévision	7	5	5	6	2	93	95	95	94	97	0	0	0	0	0	0	0	0	0	0
Construction d'automobiles et pièces détachées	64	34	35	54	55	36	66	49	46	45	0	0	0	0	0	0	0	0	0	0
Construction d'autre matériel de transport	9	6	9	32	7	66	59	58	60	44	2	13	12	7	12	0	1	0	1	0
dont : Construction navale	17	12	17	0	6	80	68	64	88	53	3	20	19	10	7	1	1	0	3	0
Construction de cycles et motocycles	0	0	0	36	19	100	100	100	64	81	0	0	0	0	36	0	0	0	0	0

¹ En pourcentage du total des entreprises.

I - 4b.2 — INDUSTRIE MANUFACTURIERE : RESULTATS BRUTS PAR SECTEUR (suite 2)

	E. Appréciation de la capacité de production installée ¹					F. Degré d'utilisation de la capacité de production installée (%)					C. Durée moyenne de production assurée (en mois)				
	1991			1992		1991			1992		1991		1992		
	Juin	Septembre	Décembre	Mars	Juin	Juin	Septembre	Décembre	Mars	Juin	Juillet	4 ^e trim.	1 ^{er} trim.	2 ^e trim.	Juillet
Ensemble des industries	+ 24	+ 28	+ 29	+ 33	+ 31	80,1 ²	78,5 ²	77,5 ²	78,2 ²	78,6 ²	3,5	3,5	3,5	3,5	3,5
I. Biens de consommation	+ 31	+ 33	+ 31	+ 35	+ 41	82,8	80,5	79,0	79,1	79,4	2,0	2,3	2,2	2,3	2,1
II. Biens d'investissement	+ 19	+ 21	+ 28	+ 29	+ 27	80,3	79,3	75,6	79,3	80,2	5,9	5,6	5,6	5,6	5,6
III. Biens intermédiaires	+ 31	+ 38	+ 33	+ 38	+ 34	77,1	76,3	77,1	76,1	76,0	1,9 ²	1,9	2,0	1,9	1,9 ²
Industrie textile	+ 39	+ 37	+ 34	+ 44	+ 44	74,5	73,0	74,0	73,4	72,2	1,8	1,9	2,0	2,0	1,8
dont : Laine	+ 55	+ 28	+ 45	+ 60	+ 67	75,4	75,2	79,3	75,0	72,3	1,7	2,1	2,0	1,9	1,7
Coton	+ 37	+ 32	+ 29	+ 49	+ 41	73,6	72,0	71,0	72,4	70,3	2,2	2,3	2,5	2,3	2,2
Bonneterie	+ 15	+ 17	+ 16	+ 19	+ 29	74,5	75,3	73,6	74,2	72,8	2,1	2,0	2,1	2,5	2,0
Industrie des chaussures et de l'habillement	+ 44	+ 36	+ 36	+ 50	+ 43	80,5	79,8	76,7	75,9	78,5	2,1	2,2	1,9	2,2	1,9
dont : Chaussures	+ 67	+ 58	+ 76	+ 43	+ 43	73,0	69,2	72,1	78,6	78,3	1,2	1,8	1,6	1,9	1,3
Habillement	+ 39	+ 31	+ 28	+ 52	+ 44	82,2	82,1	77,7	75,4	78,6	2,3	2,3	2,0	2,3	2,1
Industrie du bois et du meuble en bois	+ 15	+ 17	+ 30	+ 28	+ 45	85,1	80,4	84,1	82,9	81,5	1,8	1,6	1,6	1,4	1,4
dont : Bois	0	+ 4	+ 51	+ 34	+ 42	84,0	74,4	82,7	80,7	82,0	1,8	1,6	1,6	1,6	1,7
Meubles en bois	+ 26	+ 26	+ 15	+ 23	+ 47	86,0	84,7	85,0	84,5	81,2	1,8	1,6	1,5	1,3	1,2
Papiers et cartons	+ 28	+ 63	+ 70	+ 64	+ 56	83,4	81,8	78,3	82,2	82,0	1,2	1,0	1,0	1,1	1,1
dont : Production de papier et carton	+ 30	+ 79	+ 82	+ 69	+ 66	87,9	83,0	79,8	83,7	83,6	1,1	0,9	0,8	0,9	0,9
Transformation de papier et carton	+ 26	+ 51	+ 61	+ 61	+ 49	80,0	80,9	77,1	81,1	80,9	1,3	1,1	1,2	1,3	1,2
Industrie du cuir	+ 44	+ 7	0	0	- 8	70,0	78,7	83,3	81,2	77,3	1,8	2,7	2,5	2,1	2,7
Transformation de matières plastiques	+ 6	- 32	- 28	- 30	- 30	82,7	84,4	83,0	82,8	81,1	3,0	2,8	2,8	3,0	3,0
Production et première transformation des métaux	+ 37	+ 57	+ 41	+ 42	+ 37	74,8	75,5	76,5	73,9	73,5	1,7	1,6	1,7	1,7	1,7
dont : Métaux ferreux	+ 37	+ 62	+ 43	+ 45	+ 40	72,7	74,4	76,2	71,7	70,7	1,6	1,6	1,6	1,6	1,7
Métaux non ferreux	+ 35	+ 35	+ 37	+ 31	+ 24	85,1	81,0	77,6	82,0	83,4	2,1	1,8	2,1	2,0	1,9
Industrie des produits minéraux non métalliques	+ 5	+ 17	+ 30	+ 30	+ 27	86,2	85,1	82,1	85,7	85,8	2,2	1,9	2,0	2,1	2,2
dont : Matériaux de construction, céramique pour le bâtiment et l'industrie, verre plat	+ 12	+ 19	+ 28	+ 29	+ 28	84,8	84,1	80,9	84,9	85,6	2,2	1,9	2,0	2,1	2,2
Industrie chimique	+ 23	+ 25	+ 22	+ 31	+ 22	77,8	75,9	77,8	76,5	78,7	—	—	—	—	—
Production de fibres artificielles et synthétiques	+ 55	+ 53	- 12	+ 49	+ 85	93,6	96,8	95,7	95,6	94,7	2,0	2,1	2,1	1,8	1,7
Fabrication d'ouvrages en métaux	+ 29	+ 20	+ 31	+ 34	+ 26	79,2	77,5	73,9	74,8	77,8	4,8	4,7	4,9	5,4	5,2
Construction de machines et de matériel mécanique	+ 43	+ 38	+ 47	+ 45	+ 44	79,5	74,9	70,8	74,7	75,9	4,4	4,7	4,4	4,4	4,3
dont : Machines et tracteurs agricoles	+ 96	+ 95	+ 97	+ 86	+ 91	66,7	60,4	51,6	62,2	62,9	6,1	6,6	6,6	6,7	6,6
Machines-outils	+ 38	+ 34	+ 35	+ 67	+ 74	80,6	74,0	69,5	71,2	71,7	6,5	5,3	4,1	3,4	3,5
Machines textiles	+ 73	+ 46	+ 81	+ 83	+ 97	82,3	84,2	81,5	77,1	77,7	4,6	5,0	4,6	4,2	4,1
Moteurs, compresseurs, pompes	+ 7	+ 14	+ 14	+ 27	+ 10	83,4	78,0	74,4	79,9	79,5	4,3	6,3	5,8	6,4	6,1
Construction électrique et électronique	+ 4	+ 14	+ 4	+ 27	+ 14	78,2	79,8	75,7	80,4	77,9	5,2	4,9	4,9	4,8	4,7
dont : Construction électrique d'équipement	- 14	+ 1	- 11	+ 2	- 4	79,4	81,3	77,6	84,2	82,6	6,3	5,9	5,9	5,9	5,8
Appareils électroménagers, radio, télévision	+ 48	+ 46	+ 39	+ 88	+ 62	75,1	74,1	71,0	71,1	66,1	2,8	2,6	2,5	2,1	2,1
Construction d'automobiles et pièces détachées	+ 18	+ 17	+ 31	0	+ 31	97,3	91,3	89,0	88,1	90,6	1,8	3,7	3,8	3,9	3,9
Construction d'autre matériel de transport	+ 33	+ 40	+ 34	+ 56	+ 56	66,4	66,2	62,5	68,0	69,4	18,2	16,0	16,3	15,0	15,3
dont : Construction navale	+ 78	+ 89	+ 77	+ 88	+ 88	63,9	66,7	64,3	59,3	58,0	16,0	13,7	14,5	11,8	12,7
Construction de cycles et motocycles	+ 64	+ 64	+ 47	+ 46	+ 45	69,8	56,5	48,9	74,8	71,6	1,7	1,2	1,4	1,3	1,2

¹ Solde net des pourcentages des réponses indiquant une capacité « plus que suffisante » ou « insuffisante ».

² Série recalculée à partir de 1980.

I - 4b.2 — INDUSTRIE MANUFACTURIERE : RESULTATS BRUTS PAR SECTEUR (suite 3)

	H. Prévision de la demande au cours des trois prochains mois ¹					I. Prévision de l'emploi au cours des trois prochains mois ²					J. Prévision des prix de vente au cours des trois prochains mois ²				
	1991		1992			1991		1992			1991		1992		
	Juillet	4 ^e trim.	1 ^{er} trim.	2 ^e trim.	Juillet	Juillet	4 ^e trim.	1 ^{er} trim.	2 ^e trim.	Juillet	Juillet	4 ^e trim.	1 ^{er} trim.	2 ^e trim.	Juillet
Ensemble des industries	- 7	- 14	- 9	- 17	- 21	- 5	- 12	- 12	- 14	- 14	- 6	+ 2	+ 4	- 7	- 5
I. Biens de consommation	+ 6	- 16	- 4	- 20	- 19	+ 2	- 13	- 20	- 20	- 27	+ 18	+ 14	+ 4	- 1	+ 6
II. Biens d'investissement	- 8	- 13	- 9	- 17	- 24	- 15	- 17	- 14	- 17	- 15	- 4	+ 5	+ 6	- 2	- 2
III. Biens intermédiaires	- 16	- 16	- 14	- 19	- 18	- 5	- 11	- 7	- 11	- 7	- 23	- 7	+ 3	- 11	- 13
Industrie textile	- 12	- 8	- 10	- 16	- 13	- 10	- 5	- 11	- 14	- 17	+ 9	+ 10	+ 5	- 2	- 7
dont : Laine	- 45	- 10	- 28	- 54	- 47	- 11	- 4	- 22	- 27	- 34	+ 15	+ 10	+ 10	- 5	- 19
Coton	- 14	- 15	- 8	- 16	- 12	- 15	- 5	- 5	- 12	- 4	- 2	+ 5	- 7	- 13	- 17
Bonneterie	+ 22	- 24	- 15	- 13	- 2	+ 6	- 6	- 21	- 5	- 22	+ 16	+ 19	+ 21	+ 18	+ 12
Industrie des chaussures et de l'habillement	+ 3	- 23	- 13	- 28	- 21	- 8	- 15	- 26	- 20	- 22	+ 16	+ 13	+ 6	+ 10	+ 9
dont : Chaussures	+ 43	- 8	+ 12	- 17	+ 34	- 15	0	- 12	- 2	+ 18	+ 28	+ 17	+ 9	+ 6	+ 18
Habillement	- 6	- 27	- 18	- 31	- 32	- 6	- 19	- 30	- 24	- 31	+ 13	+ 12	+ 6	+ 11	+ 8
Industrie du bois et du meuble en bois	- 9	- 29	- 25	- 43	- 46	0	- 16	- 14	- 24	- 21	+ 3	+ 18	+ 11	- 3	+ 6
dont : Bois	- 14	- 39	- 17	- 42	- 40	- 1	- 24	- 7	- 13	- 11	+ 1	- 7	+ 16	- 14	- 3
Meubles en bois	- 5	- 22	- 31	- 43	- 51	+ 2	- 10	- 18	- 33	- 29	+ 5	+ 35	+ 7	+ 5	+ 11
Papiers et cartons	- 16	- 34	- 25	0	- 8	- 2	- 23	- 10	- 4	- 19	- 11	- 26	- 23	- 5	- 4
dont : Production de papier et carton	- 16	- 53	- 40	+ 6	+ 1	- 16	- 37	- 27	- 23	- 42	- 40	- 45	- 42	- 15	- 18
Transformation de papier et carton	- 16	- 20	- 14	- 5	- 15	+ 8	- 13	+ 3	+ 10	- 2	+ 12	- 11	- 7	+ 2	+ 7
Industrie du cuir	- 52	+ 7	- 12	- 9	0	0	0	- 2	- 5	0	- 1	+ 16	- 2	- 4	0
Transformation de matières plastiques	+ 33	+ 9	- 18	- 9	- 33	- 31	- 2	- 11	- 31	- 26	+ 33	+ 3	+ 4	- 3	+ 5
Raffinage de pétrole	0	0	0	0	0	-	-	-	-	-	-	-	-	-	-
Production et première transformation des métaux	- 35	- 32	- 22	- 29	- 19	- 13	- 13	- 5	- 4	+ 4	- 65	- 14	+ 13	- 13	- 19
dont : Métaux ferreux	- 43	- 38	- 22	- 38	- 35	- 14	- 8	- 1	+ 1	+ 4	- 84	- 8	+ 16	- 18	- 35
Métaux non ferreux	- 5	- 11	- 22	+ 1	+ 38	- 7	- 29	- 23	- 24	+ 2	+ 2	- 34	+ 3	+ 9	+ 37
Industrie des produits minéraux non métalliques	- 7	- 17	+ 8	- 10	- 17	- 16	- 24	- 13	- 26	- 31	- 8	+ 4	+ 2	- 7	- 16
dont : Matériaux de construction, céramique pour le bâtiment et l'industrie, verre plat	- 4	- 20	+ 4	- 14	- 22	- 18	- 28	- 13	- 28	- 31	- 6	+ 6	+ 6	- 3	- 10
Industrie chimique	+ 2	+ 12	+ 11	+ 5	- 13	0	- 1	- 1	- 1	- 1	- 7	+ 5	+ 3	- 7	- 10
Production de fibres artificielles et synthétiques	+ 36	+ 21	+ 29	- 2	+ 23	0	+ 16	+ 9	- 10	- 15	0	0	0	- 53	- 15
Fabrication d'ouvrages en métaux	- 6	- 12	- 22	- 16	- 23	- 2	- 11	- 13	- 18	- 16	- 9	+ 1	- 3	- 14	- 9
Construction de machines et de matériel mécanique	- 29	- 38	- 36	- 34	- 36	- 36	- 34	- 29	- 30	- 21	- 2	+ 8	- 1	- 5	- 1
dont : Machines et tracteurs agricoles	- 88	- 91	- 71	- 87	- 90	- 91	- 88	- 52	- 39	- 40	0	- 1	0	- 1	- 3
Machines-outils	- 7	- 25	- 28	- 23	- 26	- 55	- 15	- 41	- 29	- 5	+ 11	+ 12	+ 1	- 3	- 3
Machines textiles	- 47	- 57	- 62	- 66	- 71	- 56	- 52	- 47	- 47	- 30	- 48	- 12	- 65	- 19	+ 1
Moteurs, compresseurs, pompes	- 17	- 28	- 34	- 11	- 24	- 15	- 22	- 25	- 13	- 18	+ 3	+ 17	+ 4	- 12	- 16
Construction électrique et électronique	+ 9	+ 2	+ 16	- 22	- 28	- 6	- 21	- 25	- 15	- 20	- 9	- 7	+ 3	- 7	+ 11
dont : Construction électrique d'équipement	+ 13	+ 11	+ 15	- 11	- 21	- 15	- 7	- 16	- 6	- 11	- 14	- 6	+ 15	+ 9	+ 15
Appareils électroménagers, radio, télévision	+ 1	- 21	+ 21	- 52	- 49	+ 5	- 57	- 50	- 39	- 44	+ 4	- 13	- 28	- 48	0
Construction d'automobiles et pièces détachées	+ 31	- 11	+ 15	0	+ 14	+ 18	- 10	- 15	- 24	- 35	+ 63	+ 5	+ 14	0	+ 14
Construction d'autre matériel de transport	- 10	+ 3	- 20	- 17	- 20	+ 21	+ 13	+ 18	+ 6	+ 10	+ 32	+ 25	+ 12	+ 1	- 1
dont : Construction navale	- 2	+ 34	- 14	- 9	- 11	0	- 2	- 10	- 29	0	+ 16	+ 44	+ 31	+ 7	- 1
Construction de cycles et motocycles	- 50	- 68	- 67	- 69	- 81	- 24	+ 5	+ 6	- 20	- 81	0	+ 6	- 24	- 12	0

¹ Solde net des pourcentages des réponses « plus ferme » et « plus faible ».

² Solde net des pourcentages des réponses « en augmentation » et « en diminution ».

I - 4b.3 — INDUSTRIE MANUFACTURIERE

Valeur chiffrée des courbes synthétiques régionales et de leurs composantes

Région flamande

	Evolution						Appréciation						Prévisions				Courbe synthétique		p.m. Prix de vente ¹				
	rythme de production		commandes du marché intérieur		commandes à l'exportation		carnet de commandes total		carnet de commandes à l'exportation		stocks de produits finis		emploi		demande				évolution		prévisions		
	Série lissée ²	Série brute dessaisonnalisée	Série lissée ²	Série brute dessaisonnalisée	Série lissée ²	Série brute dessaisonnalisée	Série lissée ²	Série brute dessaisonnalisée	Série lissée ²	Série brute dessaisonnalisée	Série lissée ²	Série brute dessaisonnalisée	Série lissée ²	Série brute dessaisonnalisée	Série lissée ²	Série brute dessaisonnalisée	Série lissée ²	Série brute dessaisonnalisée	Série lissée ²	Série brute dessaisonnalisée	Série lissée ²	Série brute dessaisonnalisée	
1990																							
Juillet	- 0,4	0	- 4,9	+ 4	- 3,1	- 9	- 3,4	- 3	- 6,1	- 3	+ 3,8	+ 2	- 2,8	+ 5	+ 0,9	+ 6	- 3,4	- 0,3	+ 1,3	+ 1	+ 8,9	+ 7	
Août	0,0	+ 1	- 7,6	- 9	- 3,0	- 2	- 5,6	- 5	- 8,5	- 8	+ 4,9	+ 3	- 4,8	- 6	- 1,8	- 5	- 4,9	- 4,6	+ 1,8	- 2	+ 10,6	+ 9	
Septembre	- 0,5	- 4	- 8,9	- 13	- 3,8	- 4	- 8,9	- 6	- 11,5	- 10	+ 6,1	+ 11	- 6,6	- 7	- 5,0	- 4	- 6,6	- 7,4	+ 2,4	+ 8	+ 12,1	+ 16	
Octobre	- 1,8	0	- 8,3	- 10	- 4,9	- 3	- 12,5	- 15	- 14,4	- 19	+ 7,4	+ 10	- 8,4	- 9	- 8,1	- 10	- 8,3	- 9,5	+ 3,0	+ 3	+ 13,3	+ 14	
Novembre	- 3,4	+ 1	- 7,0	+ 2	- 6,0	- 8	- 16,6	- 21	- 17,5	- 16	+ 8,0	+ 8	- 10,4	- 8	- 10,8	- 8	- 10,0	- 8,3	+ 3,4	+ 3	+ 13,3	+ 15	
Décembre	- 6,0	- 7	- 5,8	- 3	- 7,9	- 8	- 20,9	- 16	- 21,4	- 18	+ 8,0	+ 8	- 12,5	- 13	- 12,9	- 15	- 12,0	- 11,0	+ 3,6	+ 8	+ 11,9	+ 13	
1991																							
Janvier	- 9,0	- 6	- 5,3	- 8	- 10,5	- 6	- 25,0	- 23	- 25,4	- 24	+ 8,3	+ 7	- 14,4	- 18	- 14,1	- 26	- 14,1	- 14,8	+ 3,4	+ 4	+ 10,1	+ 10	
Février	- 11,3	- 14	- 6,0	- 5	- 12,8	- 15	- 28,4	- 37	- 29,0	- 33	+ 9,0	+ 12	- 15,3	- 18	- 13,9	- 20	- 15,9	- 19,3	+ 2,5	+ 1	+ 8,4	+ 7	
Mars	- 12,8	- 17	- 7,8	- 2	- 14,8	- 20	- 30,9	- 33	- 31,8	- 35	+ 9,8	+ 8	- 14,8	- 16	- 12,5	- 9	- 16,9	- 17,5	+ 1,3	+ 4	+ 7,0	+ 6	
Avril	- 12,9	- 14	- 9,5	- 11	- 15,8	- 16	- 32,0	- 32	- 32,4	- 36	+ 10,5	+ 10	- 13,1	- 6	- 10,8	- 10	- 17,1	- 16,9	- 0,3	- 1	+ 6,5	+ 7	
Mai	- 11,5	- 11	- 10,4	- 15	- 15,4	- 17	- 32,0	- 32	- 31,6	- 30	+ 11,5	+ 12	- 11,0	- 13	- 8,6	- 13	- 16,6	- 17,9	- 1,5	- 2	+ 6,8	+ 5	
Juin	- 9,5	- 6	- 9,6	- 13	- 14,4	- 11	- 31,4	- 27	- 30,8	- 29	+ 12,3	+ 22	- 9,4	- 12	- 6,8	- 7	- 15,7	- 15,9	- 2,3	- 3	+ 7,4	+ 6	
Juillet	- 8,3	- 11	- 7,9	- 2	- 13,4	- 11	- 30,9	- 35	- 30,0	- 32	+ 12,8	+ 7	- 8,1	- 7	- 5,4	- 3	- 14,9	- 13,5	- 2,5	- 4	+ 8,1	+ 14	
Août	- 7,6	- 2	- 6,8	- 4	- 12,8	- 15	- 31,1	- 39	- 29,8	- 28	+ 13,0	+ 18	- 7,6	- 5	- 4,4	- 4	- 14,3	- 14,4	- 2,5	- 2	+ 8,3	+ 9	
Septembre	- 7,5	- 6	- 6,5	- 9	- 12,0	- 13	- 30,6	- 26	- 29,8	- 30	+ 12,6	+ 14	- 7,9	- 8	- 3,9	- 4	- 14,0	- 13,8	- 2,5	- 7	+ 7,5	+ 10	
Octobre	- 8,0	- 10	- 7,4	0	- 11,0	- 7	- 30,0	- 22	- 29,8	- 29	+ 11,8	+ 10	- 8,5	- 14	- 3,5	- 7	- 13,8	- 12,4	- 2,5	- 1	+ 6,5	+ 5	
Novembre	- 8,1	- 9	- 9,4	- 15	- 10,0	- 20	- 29,3	- 33	- 29,6	- 30	+ 11,0	+ 12	- 9,4	- 6	- 3,0	0	- 13,4	- 15,6	- 2,6	+ 1	+ 5,6	+ 2	
Décembre	- 8,0	- 8	- 11,0	- 17	- 9,0	- 9	- 27,8	- 33	- 29,4	- 36	+ 10,5	+ 11	- 10,0	- 13	- 2,6	- 3	- 13,0	- 16,3	- 2,9	- 8	+ 5,4	+ 2	
1992																							
Janvier	- 7,4	- 3	- 12,0	+ 7	- 8,5	- 4	- 26,6	- 27	- 29,0	- 29	+ 10,1	+ 6	- 10,4	- 9	- 2,6	- 2	- 12,6	- 9,1	- 3,0	- 3	+ 5,6	+ 6	
Février	- 6,8	+ 3	- 12,8	- 11	- 9,3	- 3	- 25,9	- 24	- 28,6	- 25	+ 10,3	+ 10	- 10,5	- 12	- 4,3	- 2	- 12,7	- 10,5	- 2,9	- 3	+ 6,1	+ 8	
Mars	- 6,8	- 8	- 13,0	- 13	- 10,6	- 9	- 25,6	- 24	- 28,4	- 25	+ 10,8	+ 7	- 10,6	- 10	- 7,4	- 4	- 13,6	- 12,5	- 2,6	+ 1	+ 6,8	+ 8	
Avril	.	- 13	.	- 34	.	- 13	.	- 29	.	- 34	.	+ 20	.	- 8	.	- 16	.	- 20,9	.	+ 3	.	+ 4	
Mai	.	+ 1	.	- 13	.	- 14	.	- 23	.	- 28	.	+ 12	.	- 12	.	- 15	.	- 14,5	.	- 4	.	+ 5	
Juin	.	- 8	.	- 11	.	- 23	.	- 28	.	- 29	.	+ 12	.	- 14	.	- 14	.	- 17,4	.	- 2	.	+ 8	
Juillet	.	- 10	.	- 18	.	- 19	.	- 28	.	- 24	.	+ 14	.	- 11	.	- 16	.	- 17,5	.	- 3	.	+ 8	

¹ Les indicateurs de prix ne sont pas pris en considération pour le calcul de la courbe synthétique parce qu'ils ne présentent pas de profil conjoncturel. Etant donné qu'ils fournissent néanmoins une information tant rapide que fiable les indicateurs de prix sont repris p.m.

² Le lissage est effectué sur les données brutes dessaisonnées.

I - 4b.3 — INDUSTRIE MANUFACTURIERE

Valeur chiffrée des courbes synthétiques régionales et de leurs composantes (suite 1)

Région wallonne

	Evolution						Appréciation						Prévisions				Courbe synthétique		p.m. Prix de vente ¹				
	rythme de production		commandes du marché intérieur		commandes à l'exportation		carnet de commandes total		carnet de commandes à l'exportation		stocks de produits finis		emploi		demande		évolution		prévisions				
	Série lissée ²	Série brute dessaisonnalisée	Série lissée ²	Série brute dessaisonnalisée	Série lissée ²	Série brute dessaisonnalisée	Série lissée ²	Série brute dessaisonnalisée	Série lissée ²	Série brute dessaisonnalisée	Série lissée ²	Série brute dessaisonnalisée	Série lissée ²	Série brute dessaisonnalisée	Série lissée ²	Série brute dessaisonnalisée	Série lissée ²	Série brute dessaisonnalisée	Série lissée ²	Série brute dessaisonnalisée	Série lissée ²	Série brute dessaisonnalisée	
1990	Juillet	+ 2,6	+ 6	-10,1	-11	- 7,6	- 8	-16,8	-15	-22,5	-21	+ 7,1	+ 9	- 4,4	0	- 9,0	- 7	-10,3	- 8,1	- 9,0	-11	- 3,8	- 2
	Août	- 0,5	+ 1	-10,6	-14	-10,4	-18	-19,0	-18	-24,8	-23	+ 8,0	+11	- 8,4	0	-14,0	-30	-12,6	-14,1	-10,3	+ 4	- 5,1	- 7
	Septembre	- 4,0	-11	-10,4	- 7	-12,8	-14	-22,1	-23	-27,3	-29	+ 9,0	+ 6	-12,6	-26	-19,3	-12	-14,8	-16,0	-12,3	-25	- 6,1	- 5
	Octobre	- 6,6	-10	-10,4	-10	-14,3	- 5	-25,8	-25	-29,8	-31	+ 9,9	+ 9	-16,8	-18	-23,6	-21	-16,4	-16,1	-13,6	- 6	- 6,9	- 7
	Novembre	- 7,8	- 3	-12,4	+10	-15,0	-21	-28,6	-30	-31,6	-31	+10,6	+13	-18,9	-24	-26,3	-28	-17,1	-17,5	-14,8	-22	- 7,6	-10
	Décembre	- 7,5	-12	-16,1	-25	-14,5	-27	-30,6	-33	-32,6	-36	+11,3	+10	-18,9	-19	-26,8	-27	-17,9	-23,6	-14,6	-17	- 8,5	-22
1991	Janvier	- 5,9	- 8	-19,9	-25	-13,3	- 4	-31,8	-32	-33,4	-36	+11,8	+12	-18,0	-19	-26,3	-27	-18,6	-20,4	-13,3	-12	- 9,5	- 5
	Février	- 3,4	+ 1	-22,4	-12	-12,5	-14	-32,4	-35	-33,9	-33	+11,8	+16	-16,4	-11	-25,8	-23	-18,8	-17,9	-12,4	- 9	-11,5	- 8
	Mars	- 1,9	+ 6	-22,0	-31	-11,8	- 8	-33,1	-31	-34,0	-34	+11,3	+10	-14,6	-12	-25,4	-12	-18,9	-16,5	-11,8	-15	-15,1	-11
	Avril	- 1,0	-17	-20,0	-17	-11,1	-24	-34,1	-32	-34,4	-34	+10,3	+12	-13,1	-18	-25,4	-25	-18,9	-22,4	-11,1	-11	-19,3	-28
	Mai	- 0,6	+ 9	-18,5	-28	-12,1	- 7	-35,4	-37	-35,3	-43	+ 8,5	+ 6	-12,4	-13	-26,4	-26	-18,7	-18,9	-11,5	- 3	-23,1	-27
	Juin	- 1,4	-16	-17,6	+ 9	-13,4	-15	-36,3	-35	-36,3	-34	+ 6,6	+10	-12,1	- 9	-28,1	-26	-18,9	-17,0	-12,5	-15	-25,0	-20
	Juillet	- 2,3	0	-17,5	-14	-15,1	- 8	-36,9	-40	-37,3	-37	+ 4,8	+ 3	-11,9	-12	-29,8	-39	-19,1	-19,1	-13,5	- 9	-24,0	-30
	Août	- 2,3	- 4	-18,3	-21	-17,0	-17	-37,4	-37	-38,0	-38	+ 3,3	+ 4	-11,5	-13	-31,1	-33	-19,2	-20,9	-14,5	-15	-19,9	-26
	Septembre	- 2,3	+ 6	-18,5	-27	-18,0	-19	-37,6	-35	-38,4	-38	+ 2,5	- 2	-11,1	-11	-31,3	-32	-19,2	-19,3	-14,8	-19	-13,8	-19
	Octobre	- 2,3	- 9	-18,0	-12	-17,6	-25	-37,9	-38	-38,6	-39	+ 2,3	- 1	-11,0	- 8	-29,6	-23	-19,2	-19,1	-13,6	-16	- 8,1	- 2
	Novembre	- 2,0	- 2	-17,8	-19	-14,8	-24	-38,0	-41	-38,6	-42	+ 2,6	+ 2	-11,5	- 8	-27,8	-31	-19,2	-21,1	-11,9	+ 3	- 3,0	+12
	Décembre	- 1,6	+ 1	-17,4	-23	-10,4	0	-37,8	-39	-38,0	-42	+ 3,4	+11	-12,6	-11	-26,0	-28	-18,6	-19,1	-10,3	-13	- 0,5	- 2
1992	Janvier	- 1,3	- 2	-16,9	+ 2	- 6,0	+ 4	-37,3	-35	-37,0	-35	+ 3,9	+ 9	-13,9	-15	-24,4	-20	-17,5	-13,8	- 9,0	+ 1	- 0,8	+ 4
	Février	- 1,1	+ 6	-17,5	- 1	- 3,1	-10	-37,0	-38	-36,3	-37	+ 4,0	+ 3	-15,1	-17	-24,1	-20	-17,0	-15,0	- 9,4	- 8	- 2,6	+ 1
	Mars	- 1,1	- 3	-18,1	-29	- 2,3	- 3	-37,6	-36	-37,0	-34	+ 4,0	+ 5	-15,9	-16	-25,6	-26	-17,3	-19,0	-11,1	-21	- 6,5	- 4
	Avril	.	+ 5	.	-18	.	+ 2	.	-32	.	-26	.	-13	.	-16	.	-23	.	-11,9	.	- 9	.	-12
	Mai	.	- 6	.	-23	.	-43	.	-43	.	-45	.	+ 3	.	-15	.	-40	.	-27,3	.	-15	.	-17
	Juin	.	- 1	.	-15	.	- 1	.	-48	.	-46	.	+ 5	.	-20	.	-35	.	-21,4	.	-18	.	-25
	Juillet	.	- 5	.	-17	.	-27	.	-43	.	-46	.	+ 7	.	-23	.	-44	.	-26,5	.	- 7	.	-19

¹ Les indicateurs de prix ne sont pas pris en considération pour le calcul de la courbe synthétique parce qu'ils ne présentent pas de profil conjoncturel. Etant donné qu'ils fournissent néanmoins une information tant rapide que fiable les indicateurs de prix sont repris p.m.

² Le lissage est effectué sur les données brutes dessaisonnées.

I - 4b.4 — INDUSTRIE MANUFACTURIERE : RESULTATS BRUTS PAR REGION

	A. Appréciation du carnet de commandes total ¹					B. Appréciation du niveau des stocks de produits finis ¹				
	1991		1992			1991		1992		
	Juillet	4 ^e trimestre	1 ^{er} trimestre	2 ^e trimestre	Juillet	Juillet	4 ^e trimestre	1 ^{er} trimestre	2 ^e trimestre	Juillet
REGION FLAMANDE										
Ensemble des industries	- 33	- 29	- 24	- 24	- 27	+ 6	+ 9	+ 9	+ 14	+ 13
I. Biens de consommation	- 31	- 23	- 21	- 26	- 30	+ 11	+ 9	+ 11	+ 15	+ 20
II. Biens d'investissement	- 37	- 30	- 36	- 39	- 38	+ 8	+ 7	+ 5	+ 17	+ 12
III. Biens intermédiaires	- 34	- 36	- 20	- 12	- 16	- 1	+ 10	+ 7	+ 11	+ 7
dont :										
Industrie textile (y compris la confection et la bonneterie)	- 22	- 25	- 20	- 33	- 40	+ 19	+ 11	+ 17	+ 21	+ 20
Industrie de la transformation du bois	- 16	- 32	- 28	- 49	- 47	+ 12	+ 17	+ 17	+ 34	+ 36
Industrie du papier et carton (fabrication et transformation)	- 25	- 42	- 36	- 32	- 12	+ 33	+ 24	+ 21	+ 17	+ 3
Industries de la chimie, de la transformation de matières plastiques et du raffinage de pétrole	- 16	- 16	- 2	+ 4	+ 4	- 1	+ 1	- 2	+ 1	+ 4
Industrie des produits minéraux non métalliques	- 5	- 7	- 3	- 22	- 17	- 10	- 11	- 19	+ 1	- 9
Industrie des fabrications métalliques	- 47	- 34	- 37	- 36	- 36	+ 6	+ 13	+ 12	+ 17	+ 14
REGION WALLONNE										
Ensemble des industries	- 42	- 40	- 36	- 43	- 43	+ 1	+ 4	+ 7	+ 1	+ 6
I. Biens de consommation	- 9	- 29	- 12	- 5	+ 15	+ 6	+ 4	+ 3	+ 2	+ 3
II. Biens d'investissement	- 36	- 26	- 18	- 24	- 18	+ 10	+ 7	+ 2	+ 3	+ 17
III. Biens intermédiaires	- 46	- 50	- 49	- 57	- 67	- 10	- 4	+ 11	+ 1	+ 4
dont :										
Industrie textile (y compris la confection et la bonneterie)	- 49	- 51	- 76	- 72	- 43	+ 32	+ 29	+ 31	+ 32	+ 28
Industrie de la transformation du bois	+ 7	- 69	- 40	+ 5	+ 67	- 26	+ 9	0	0	0
Industrie du papier et carton (fabrication et transformation)	- 42	- 52	- 39	- 55	- 64	- 21	+ 9	+ 44	+ 69	+ 62
Industries de la chimie, de la transformation de matières plastiques et du raffinage de pétrole	- 16	- 21	- 17	- 11	- 11	0	- 7	+ 2	- 3	+ 3
Industrie des produits minéraux non métalliques	- 14	- 15	- 5	+ 1	+ 1	- 1	- 1	- 1	+ 10	+ 25
Industrie des fabrications métalliques	- 48	- 35	- 32	- 42	- 35	+ 11	+ 11	+ 5	- 3	+ 2

¹ Solde net des pourcentages des réponses « supérieur à la normale » et « inférieur à la normale ».

I - 4b.4 — INDUSTRIE MANUFACTURIERE : RESULTATS BRUTS PAR REGION (suite 1)

	C. Appréciation de la capacité de production installée ¹					D. Degré d'utilisation de la capacité de production installée (%)					E. Durée moyenne de production assurée (mois)				
	1991			1992		1991			1992		1991		1992		
	Juin	Septembre	Décembre	Mars	Juin	Juin	Septembre	Décembre	Mars	Juin	Juillet	4 ^e trim.	1 ^{er} trim.	2 ^e trim.	Juillet
REGION FLAMANDE															
Ensemble des industries²	+ 28	+ 27	+ 28	+ 32	+ 34	82,2	80,7	79,1	80,0	81,2	3,4	3,2	3,2	3,2	3,1
I. Biens de consommation	+ 24	+ 25	+ 25	+ 18	+ 33	86,5	82,9	81,8	82,8	84,7	2,1	1,8	1,9	1,8	1,7
II. Biens d'investissement	+ 40	+ 38	+ 39	+ 49	+ 45	77,3	77,2	74,4	76,7	78,0	6,0	5,6	5,7	5,5	5,5
III. Biens intermédiaires	+ 21	+ 15	+ 17	+ 29	+ 21	80,6	79,8	80,3	79,0	80,3	2,2	2,2	2,4	2,4	2,4
dont :															
Industrie textile (y compris la confection et la bonneterie)	+ 28	+ 28	+ 21	+ 37	+ 35	79,8	79,1	77,8	77,4	77,4	2,2	2,3	2,2	2,2	2,1
Industrie de la transformation du bois	+ 19	+ 20	+ 25	+ 31	+ 46	84,9	82,7	84,4	82,3	81,1	1,9	1,7	1,7	1,5	1,5
Industrie du papier et carton (fabrication et transformation)	+ 27	+ 61	+ 55	+ 74	+ 68	82,5	80,1	74,7	75,5	78,7	1,4	1,2	1,2	1,4	1,3
Industrie des produits minéraux non métalliques	+ 12	+ 19	+ 16	+ 30	+ 20	87,4	84,8	82,8	82,1	85,2	3,1	2,5	2,7	2,9	2,6
Industrie des fabrications métalliques	+ 34	+ 32	+ 37	+ 34	+ 40	81,5	79,5	76,7	79,3	81,5	4,7	4,3	4,4	4,2	4,2
REGION WALLONNE															
Ensemble des industries²	+ 41	+ 48	+ 43	+ 44	+ 42	75,8	74,7	72,3	72,7	74,5	3,2	3,1	3,2	3,3	3,3
I. Biens de consommation	+ 32	+ 24	+ 31	+ 22	+ 18	76,8	77,8	78,0	82,3	86,3	1,9	1,8	1,8	1,8	1,6
II. Biens d'investissement	+ 36	+ 31	+ 40	+ 36	+ 34	81,3	77,2	71,9	76,0	79,5	5,1	5,0	5,3	5,7	5,6
III. Biens intermédiaires	+ 39	+ 62	+ 46	+ 47	+ 44	72,5	72,3	73,0	70,7	70,4	1,5	1,5	1,5	1,5	1,5
dont :															
Industrie textile (y compris la bonneterie)	+ 63	+ 41	+ 64	+ 47	+ 64	71,0	74,1	73,4	70,2	71,3	1,0	1,2	1,1	1,0	0,8
Industrie de la transformation du bois	+ 20	+ 19	+ 14	+ 7	+ 14	73,3	70,6	83,6	87,4	88,8	1,1	1,3	0,9	1,2	1,1
Industrie du papier et carton (fabrication et transformation)	+ 25	+ 68	+ 63	+ 61	+ 53	81,5	79,8	79,3	84,6	81,7	1,2	1,3	1,6	1,5	1,6
Industrie des produits minéraux non métalliques	+ 4	0	+ 19	+ 8	+ 10	85,1	84,3	83,5	83,6	84,0	1,7	1,6	1,6	1,6	1,6
Industrie des fabrications métalliques	+ 44	+ 42	+ 44	+ 43	+ 38	78,2	73,3	68,5	73,8	76,9	5,4	5,2	5,5	5,9	5,7

¹ Solde net des pourcentages des réponses indiquant une capacité « plus que suffisante » ou « insuffisante ».

² A l'exclusion des industries de la chimie et du raffinage de pétrole.

I - 4b.4 — INDUSTRIE MANUFACTURIERE : RESULTATS BRUTS PAR REGION (suite 2)

	F. Prévision de la demande au cours des trois prochains mois ¹					G. Prévision de l'emploi au cours des trois prochains mois ¹					H. Prévision des prix de vente au cours des trois prochains mois ²				
	1991		1992			1991		1992			1991		1992		
	Juillet	4 ^e trim.	1 ^{er} trim.	2 ^e trim.	Juillet	Juillet	4 ^e trim.	1 ^{er} trim.	2 ^e trim.	Juillet	Juillet	4 ^e trim.	1 ^{er} trim.	2 ^e trim.	Juillet
REGION FLAMANDE															
Ensemble des industries	0	- 6	- 3	- 13	- 11	- 7	- 14	- 10	- 10	- 9	+ 8	+ 7	+ 8	+ 1	+ 2
I. Biens de consommation	+ 10	- 12	- 1	- 12	- 9	+ 5	- 8	- 8	- 6	- 12	+ 29	+ 12	+ 9	+ 2	+ 9
II. Biens d'investissement	- 9	- 5	- 2	- 17	- 21	- 25	- 26	- 15	- 14	- 13	+ 1	+ 12	+ 11	+ 7	+ 6
III. Biens intermédiaires	0	0	- 7	- 10	- 3	- 3	- 8	- 5	- 8	- 2	- 3	- 1	+ 5	- 4	- 5
dont :															
Industrie textile (y compris la confection et la bonneterie)	- 6	- 7	- 4	- 18	- 13	- 11	- 9	- 13	- 16	- 18	+ 8	+ 8	+ 3	+ 1	- 3
Industrie de la transformation du bois	- 13	- 28	- 28	- 44	- 51	- 3	- 14	- 16	- 27	- 23	+ 4	+ 23	+ 12	+ 1	+ 6
Industrie du papier et carton (fabrication et transformation)	- 4	- 18	- 20	- 10	+ 1	+ 11	- 14	- 16	- 10	- 20	- 2	- 30	- 24	- 17	0
Industries de la chimie, de la transformation de matières plastiques et du raffinage de pétrole	+ 12	+ 11	+ 3	+ 1	- 13	+ 6	- 1	- 3	- 7	- 5	+ 8	+ 7	+ 8	- 2	- 8
Industrie des produits minéraux non métalliques	- 4	- 23	+ 11	- 8	- 28	- 3	- 28	+ 7	- 2	- 19	+ 8	+ 4	+ 10	0	- 7
Industrie des fabrications métalliques	- 1	- 7	- 2	- 16	- 8	- 15	- 20	- 11	- 7	- 9	+ 15	+ 9	+ 11	+ 5	+ 9
REGION WALLONNE															
Ensemble des industries	- 32	- 32	- 22	- 35	- 37	- 10	- 14	- 14	- 15	- 22	- 33	+ 1	+ 3	- 18	- 24
I. Biens de consommation	+ 9	- 9	0	- 16	- 34	+ 1	- 2	- 5	- 17	- 42	+ 3	+ 49	+ 10	+ 2	+ 3
II. Biens d'investissement	- 16	- 25	- 18	- 28	- 17	- 22	- 22	- 25	- 23	- 23	- 13	+ 4	- 5	- 14	- 6
III. Biens intermédiaires	- 46	- 35	- 22	- 33	- 45	- 3	- 12	- 5	- 7	- 16	- 50	- 12	+ 2	- 24	- 40
dont :															
Industrie textile (y compris la bonneterie)	- 31	- 23	- 28	- 43	- 27	- 10	- 6	- 7	- 16	- 29	+ 15	+ 19	+ 24	- 11	- 27
Industrie de la transformation du bois	+ 10	- 31	+ 8	- 25	- 44	+ 1	- 11	- 5	- 20	- 65	+ 26	+ 72	+ 19	+ 8	+ 24
Industrie du papier et carton (fabrication et transformation)	- 8	- 20	+ 3	+ 42	+ 20	- 1	- 16	+ 8	- 2	- 14	- 19	- 25	- 18	- 12	- 39
Industries de la chimie, de la transformation de matières plastiques et du raffinage de pétrole	- 27	- 1	+ 8	- 2	- 23	0	- 13	- 1	- 3	- 18	- 12	- 5	- 11	- 9	- 7
Industrie des produits minéraux non métalliques	+ 14	- 4	+ 12	- 4	- 1	- 25	- 28	- 18	- 21	- 40	- 19	+ 21	- 4	- 4	- 5
Industrie des fabrications métalliques	- 21	- 30	- 32	- 37	- 25	- 15	- 19	- 26	- 23	- 20	- 14	- 1	- 4	- 22	- 13

¹ Solde net des pourcentages des réponses « plus ferme » et « plus faible ».

² Solde net des pourcentages des réponses « en augmentation » et « en diminution ».

I - 4c.1 — INDUSTRIE DE LA CONSTRUCTION

Valeur chiffrée de la courbe synthétique et de ses composantes

Gros œuvre de bâtiments

	Evolution								Appréciation de la durée d'activité assurée	Prévisions				Courbe synthétique		p.m. Prix ¹				
	rythme d'activité		carnet de commandes		emploi		matériel			emploi		demande				évolution		prévisions		
	Série lissée ²	Série brute dessaisonnalisée	Série lissée ²	Série brute dessaisonnalisée	Série lissée ²	Série brute dessaisonnalisée	Série lissée ²	Série brute dessaisonnalisée		Série lissée ²	Série brute dessaisonnalisée	Série lissée ²	Série brute dessaisonnalisée	Série lissée ²	Série brute dessaisonnalisée	Série lissée ²	Série brute dessaisonnalisée	Série lissée ²	Série brute dessaisonnalisée	Série lissée ²
1990 Juillet	+ 4,3	+ 9	+10,9	+19	+13,5	+ 8	+17,1	+14	+10,0	+10	+19,9	+21	+ 1,8	+ 4	+11,6	+12,1	+10,5	+10	+24,0	+23
Août	+ 2,4	- 2	+10,8	+ 8	+13,3	+14	+16,3	+16	+ 9,6	+ 6	+17,8	+19	- 1,1	+ 1	+10,5	+ 8,9	+11,0	+11	+22,8	+26
Septembre ...	+ 0,6	- 9	+11,0	+11	+12,8	+14	+15,9	+12	+ 9,1	+ 6	+15,3	+14	- 4,3	- 6	+ 9,2	+ 6,0	+11,5	+17	+20,6	+24
Octobre	- 1,1	+15	+10,0	+11	+12,1	+12	+15,6	+18	+ 8,9	+16	+12,5	+13	- 7,0	- 9	+ 7,6	+10,9	+11,6	+18	+18,4	+17
Novembre ...	- 2,0	- 3	+ 7,6	+15	+11,0	+11	+15,4	+20	+ 8,5	+14	+10,6	+ 9	- 8,6	- 9	+ 6,1	+ 8,1	+11,3	+12	+16,1	+15
Décembre ...	- 2,0	+ 1	+ 4,4	- 5	+ 9,1	+ 1	+15,1	+10	+ 8,4	+ 7	+10,0	+ 7	- 7,4	-14	+ 5,0	+ 1,0	+10,8	+10	+14,6	+12
1991 Janvier	- 2,6	- 2	+ 0,8	- 4	+ 6,9	+14	+15,1	+15	+ 8,4	+ 9	+10,5	+ 7	- 3,8	-11	+ 4,3	+ 4,0	+10,4	+ 8	+14,9	+13
Février	- 4,4	-32	- 1,8	+ 3	+ 4,8	+ 3	+15,4	+13	+ 8,1	+ 4	+11,5	+15	+ 0,3	+10	+ 4,2	+ 2,3	+10,4	+ 9	+16,5	+14
Mars	- 6,1	+11	- 2,9	0	+ 3,3	+ 6	+15,6	+18	+ 8,0	+ 8	+12,8	+16	+ 4,3	+ 4	+ 4,3	+ 9,0	+10,9	+11	+18,5	+20
Avril	- 7,4	- 7	- 3,1	- 4	+ 2,6	+ 3	+15,5	+16	+ 8,0	+ 9	+12,5	+13	+ 6,6	+ 7	+ 4,6	+ 5,3	+11,6	+19	+20,5	+32
Mai	- 7,6	-11	- 2,1	- 3	+ 2,4	+ 2	+14,9	+16	+ 7,9	+ 7	+11,5	+13	+ 6,4	+ 7	+ 4,8	+ 4,4	+12,1	+13	+21,6	+26
Juin	- 5,9	-14	- 0,4	- 3	+ 2,1	+ 2	+14,0	+12	+ 7,6	+14	+10,4	+ 9	+ 4,8	- 2	+ 5,0	+ 2,6	+12,3	+11	+21,5	+22
Juillet	- 3,6	- 4	+ 1,4	+ 4	+ 2,1	0	+13,1	+11	+ 6,9	+ 7	+ 8,9	+ 9	+ 3,0	+ 9	+ 5,1	+ 5,1	+11,5	+14	+21,0	+13
Août	- 1,9	0	+ 2,6	+13	+ 2,6	+ 3	+12,8	+13	+ 5,5	+ 8	+ 7,6	+ 8	+ 1,3	- 1	+ 4,8	+ 6,3	+10,0	+12	+20,5	+20
Septembre ...	- 0,9	+ 7	+ 2,0	+ 9	+ 3,6	+ 5	+12,5	+13	+ 3,8	+ 2	+ 6,9	+ 3	- 0,1	+ 2	+ 4,1	+ 5,9	+ 8,6	+ 7	+19,9	+21
Octobre	- 1,1	+ 3	0	0	+ 4,9	+ 1	+12,1	+10	+ 1,4	+ 3	+ 6,3	+ 5	- 0,5	- 6	+ 3,3	+ 2,3	+ 7,4	+ 7	+19,0	+18
Novembre ...	- 2,1	- 6	- 2,4	- 4	+ 6,0	+ 8	+11,8	+13	- 0,9	- 4	+ 6,0	+ 6	- 0,8	+ 1	+ 2,5	+ 2,0	+ 6,3	+ 7	+17,8	+20
Décembre ...	- 3,4	- 3	- 4,8	- 7	+ 6,6	+ 7	+11,3	+11	- 2,9	- 4	+ 6,1	+10	- 1,4	- 4	+ 2,0	+ 1,4	+ 5,1	+ 3	+15,8	+16
1992 Janvier	- 5,1	- 5	- 6,6	- 4	+ 6,3	+ 9	+10,8	+11	- 5,8	- 1	+ 6,3	+ 7	- 2,1	- 1	+ 1,1	+ 2,3	+ 3,8	+ 6	+13,4	+14
Février	- 7,4	+ 2	- 9,0	- 8	+ 5,0	+ 6	+ 9,8	+14	- 9,4	- 7	+ 6,1	+ 5	- 2,9	0	- 0,9	+ 1,7	+ 2,3	+ 2	+10,9	+ 9
Mars	- 9,4	-12	-11,6	-11	+ 3,0	+ 3	+ 8,3	+ 9	-13,3	-15	+ 5,4	+ 6	- 4,3	- 4	- 3,4	- 3,4	+ 1,1	0	+ 8,0	+ 5
Avril	-25	.	-16	.	+ 1	.	- 1	.	-20	.	+ 7	.	- 4	.	- 8,3	.	+ 1	.	+10
Mai	-13	.	-27	.	- 3	.	+ 5	.	-21	.	- 2	.	-14	.	-10,7	.	- 4	.	- 1
Juin	- 8	.	-23	.	- 7	.	+ 5	.	-19	.	+ 1	.	-11	.	- 8,9	.	- 4	.	+ 2
Juillet	- 7	.	-12	.	- 5	.	+ 9	.	-21	.	- 2	.	- 9	.	- 6,7	.	0	.	0

¹ Les indicateurs de prix ne sont pas pris en considération pour le calcul de la courbe synthétique parce qu'ils ne présentent pas de profil conjoncturel. Etant donné qu'ils fournissent néanmoins une information tant rapide que fiable les indicateurs de prix sont repris p.m.

² Le lissage est effectué sur les données brutes dessaisonnalisées.

I - 4c.1 — INDUSTRIE DE LA CONSTRUCTION

Valeur chiffrée de la courbe synthétique et de ses composantes (suite 1)

Travaux de génie civil et travaux routiers

	Evolution								Appréciation de la durée d'activité assurée		Prévisions				Courbe synthétique		p.m. Prix ¹				
	montant des travaux exécutés		nombre de soumissions et devis		montant des travaux à exécuter		nombre de contrats conclus				emploi		demande				évolution		prévisions		
	Série lissée ²	Série brute dessaisonnalisée	Série lissée ²	Série brute dessaisonnalisée	Série lissée ²	Série brute dessaisonnalisée	Série lissée ²	Série brute dessaisonnalisée	Série lissée ²	Série brute dessaisonnalisée	Série lissée ²	Série brute dessaisonnalisée	Série lissée ²	Série brute dessaisonnalisée	Série lissée ²	Série brute dessaisonnalisée	Série lissée ²	Série brute dessaisonnalisée	Série lissée ²	Série brute dessaisonnalisée	
1990	Juillet	- 4,3	- 6	- 2,0	- 5	- 9,0	- 9	+ 4,8	+ 9	-43,8	-32	- 6,0	+ 2	+ 5,6	+ 9	- 7,9	- 4,6	- 7,3	- 3	+ 2,4	+ 1
	Août	- 1,3	+ 3	0,0	+ 3	- 9,5	-18	+ 4,0	- 3	-44,0	-36	- 6,4	- 6	+ 5,5	- 1	- 7,8	- 8,3	- 9,0	-11	+ 1,9	0
	Septembre	+ 1,1	+ 1	+ 1,3	+ 6	- 9,6	-17	+ 3,4	- 4	-44,4	-44	- 6,9	- 7	+ 4,3	+11	- 7,9	- 7,7	-10,0	-12	+ 1,8	+ 2
	Octobre	+ 1,0	+ 6	0,0	+19	- 8,9	0	+ 2,9	+10	-44,6	-49	- 7,6	- 9	+ 2,3	+ 4	- 8,5	- 2,7	- 9,4	-12	+ 1,6	+ 2
	Novembre	- 1,3	+ 5	- 3,0	- 3	- 9,0	- 5	+ 2,3	+ 4	-44,3	-48	- 8,0	- 7	+ 0,9	- 6	- 9,4	- 8,6	- 7,5	- 8	+ 1,5	0
	Décembre	- 3,8	- 7	- 6,0	-15	- 9,5	-13	+ 3,1	- 4	-43,1	-45	- 7,3	-11	+ 2,3	-11	-10,1	-15,1	- 5,3	+ 1	+ 1,8	+ 4
1991	Janvier	- 7,3	-17	- 7,3	- 9	-11,3	- 6	+ 4,3	+ 4	-41,6	-38	- 5,5	-13	+ 5,5	+ 1	-10,8	-11,1	- 3,1	- 4	+ 2,3	- 3
	Février	-10,0	-48	- 5,5	-23	-14,8	-27	+ 4,8	-15	-39,9	-38	- 3,5	+ 4	+ 8,5	+22	-10,5	-17,9	- 1,9	- 3	+ 3,1	+ 1
	Mars	-10,5	-11	- 2,5	+14	-17,4	-22	+ 5,3	+12	-38,6	-40	- 1,8	+ 3	+10,6	+14	- 9,4	- 1,1	- 1,1	- 1	+ 4,4	+ 4
	Avril	-10,5	0	+ 0,5	+25	-18,4	- 3	+ 5,3	+14	-37,9	-44	- 1,0	- 1	+10,4	+13	- 8,3	+ 0,6	- 0,6	+ 2	+ 5,4	+ 8
	Mai	- 9,3	-24	+ 2,0	- 1	-17,8	-20	+ 4,4	+ 6	-37,4	-36	- 1,0	- 4	+ 8,6	+ 3	- 7,2	-10,9	- 0,4	+ 1	+ 6,1	+ 6
	Juin	- 7,0	-11	+ 2,0	+ 3	-16,3	-10	+ 3,0	+ 2	-37,1	-34	- 0,1	- 2	+ 6,9	+ 5	- 6,7	- 6,7	- 0,1	- 6	+ 6,6	+11
	Juillet	- 5,5	- 7	+ 1,5	- 4	-15,0	-23	+ 1,4	- 7	-37,0	-37	+ 1,6	- 1	+ 6,1	+ 6	- 6,9	-10,4	0,0	0	+ 6,9	+ 6
	Août	- 4,5	+ 5	+ 1,0	+14	-14,8	-14	+ 0,3	0	-37,3	-37	+ 3,4	+11	+ 6,4	+ 8	- 7,1	- 1,9	0,0	- 7	+ 7,0	+ 7
	Septembre	- 3,5	0	+ 1,5	-18	-15,3	- 8	- 0,1	+ 1	-37,9	-41	+ 4,0	+ 8	+ 6,6	+11	- 7,3	- 6,7	+ 0,1	0	+ 6,9	+ 9
	Octobre	- 3,0	- 3	+ 2,5	+ 3	-15,8	-18	- 0,3	- 2	-38,5	-41	+ 2,6	+ 6	+ 6,6	- 7	- 7,6	- 8,9	+ 0,4	+ 1	+ 6,0	+ 7
	Novembre	- 1,5	- 4	+ 4,0	- 1	-15,4	-16	+ 0,1	- 1	-38,8	-37	+ 0,4	- 3	+ 6,5	+ 7	- 6,9	- 7,9	+ 0,5	+ 4	+ 4,5	+ 6
	Décembre	+ 1,5	- 6	+ 5,5	+18	-14,1	-18	+ 0,8	0	-38,3	-39	- 1,9	- 3	+ 6,6	- 5	- 5,5	- 7,6	+ 0,4	0	+ 3,0	0
1992	Janvier	+ 4,5	+12	+ 5,6	+17	-12,9	-10	+ 1,3	+13	-37,1	-40	- 2,5	- 7	+ 7,1	+ 8	- 4,0	- 1,0	- 0,5	+ 1	+ 1,6	+ 1
	Février	+ 6,9	+20	+ 4,1	+ 7	-11,6	-11	+ 1,8	+ 4	-36,0	-34	- 1,5	- 3	+ 8,1	+ 5	- 3,0	- 1,7	- 2,0	- 1	+ 1,0	+ 1
	Mars	+ 6,6	+ 9	+ 1,9	- 4	-11,0	- 6	+ 1,5	+ 2	-35,5	-32	- 0,5	+ 1	+ 9,1	+17	- 3,1	- 1,9	- 3,4	- 5	+ 0,8	- 3
	Avril	.	0	.	0	.	-15	.	+ 2	.	-35	.	+ 3	.	+10	.	- 5,0	.	- 5	.	+ 2
	Mai	.	- 4	.	- 6	.	-11	.	- 6	.	-38	.	+ 7	.	+15	.	- 6,1	.	- 6	.	+ 1
	Juin	.	+ 4	.	- 2	.	- 1	.	- 2	.	-39	.	- 7	.	+ 8	.	- 5,6	.	- 9	.	- 1
	Juillet	.	- 4	.	- 2	.	-26	.	-14	.	-37	.	- 3	.	+ 7	.	-11,3	.	- 5	.	- 1

¹ Les indicateurs de prix ne sont pas pris en considération pour le calcul de la courbe synthétique parce qu'ils ne présentent pas de profil conjoncturel. Etant donné qu'ils fournissent néanmoins une information tant rapide que fiable les indicateurs de prix sont repris p.m.

² Le lissage est effectué sur les données brutes dessaisonnées.

I - 4c.2 — INDUSTRIE DE LA CONSTRUCTION

Courbes synthétiques

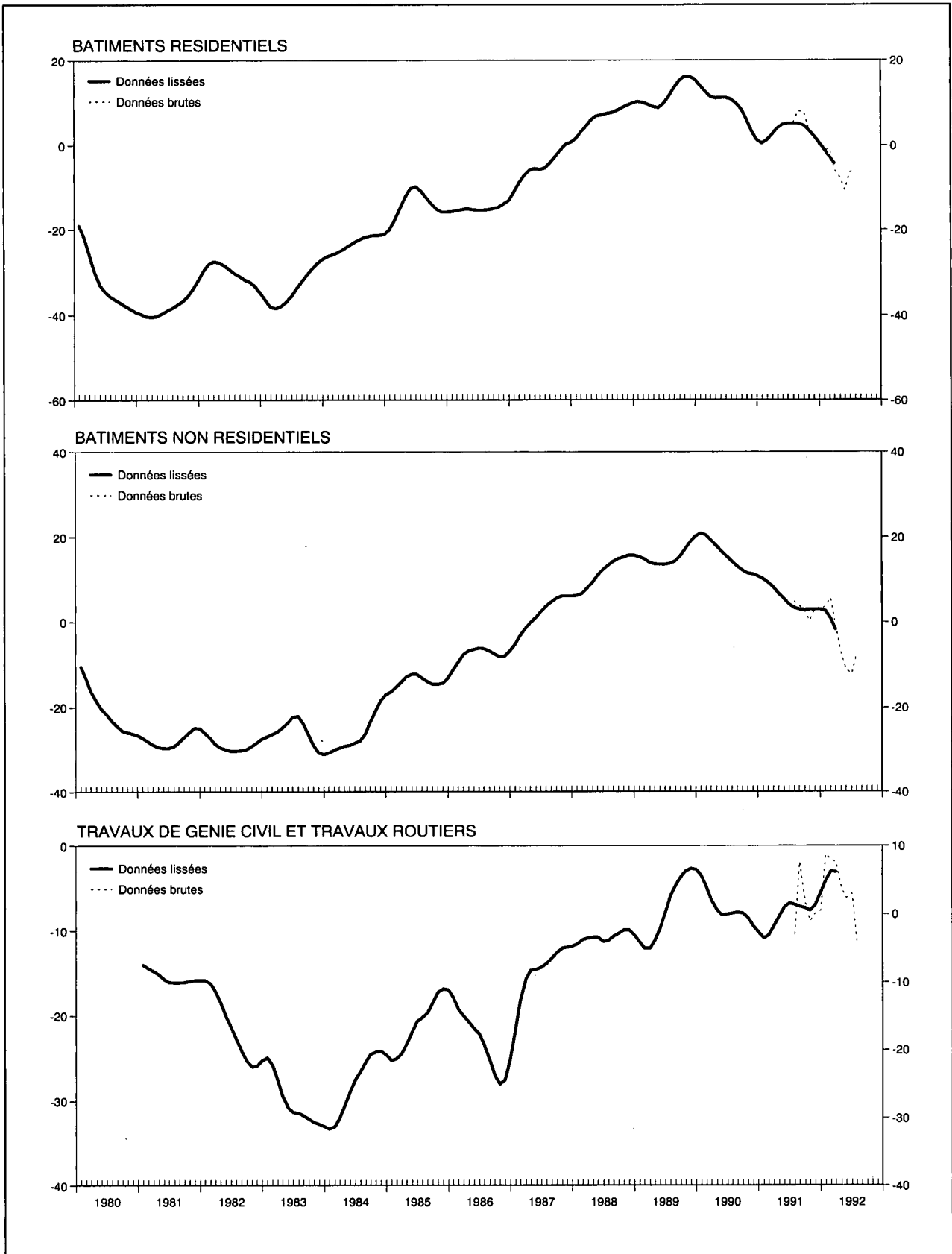

I - 4c.3 — INDUSTRIE DE LA CONSTRUCTION

Résultats bruts par secteur

	1991		1992		
	Juillet	4 ^e trimestre	1 ^{er} trimestre	2 ^e trimestre	Juillet
A. Evolution du rythme d'activité¹					
Gros œuvre de bâtiments	- 28	- 7	- 12	- 15	- 30
dont :					
Bâtiments résidentiels	- 31	- 7	- 11	- 7	- 33
Bâtiments non-résidentiels	- 24	- 7	- 12	- 22	- 28
Cénie civil et travaux routiers	-	-	-	-	-
B. Evolution du montant des travaux exécutés¹					
Gros œuvre de bâtiments	-	-	-	-	-
dont :					
Bâtiments résidentiels	-	-	-	-	-
Bâtiments non-résidentiels	-	-	-	-	-
Cénie civil et travaux routiers	+ 47	- 38	- 36	- 36	- 48
C. Appréciation de la durée d'activité assurée²					
Gros œuvre de bâtiments	+ 11	- 7	- 12	- 15	- 16
dont :					
Bâtiments résidentiels	+ 14	- 7	- 12	- 8	- 10
Bâtiments non-résidentiels	+ 7	- 7	- 13	- 23	- 23
Cénie civil et travaux routiers	- 42	- 39	- 36	- 36	- 40
D. Prévisions de l'emploi au cours des trois prochains mois³					
Gros œuvre de bâtiments	+ 10	- 1	+ 10	+ 4	- 1
dont :					
Bâtiments résidentiels	+ 11	- 2	+ 4	- 2	- 5
Bâtiments non-résidentiels	+ 11	+ 1	+ 15	+ 11	+ 5
Cénie civil et travaux routiers	+ 1	- 8	+ 4	+ 4	- 3
E. Prévisions des prix au cours des trois prochains mois¹					
Gros œuvre de bâtiments	+ 15	+ 17	+ 11	+ 2	+ 3
dont :					
Bâtiments résidentiels	+ 13	+ 20	+ 18	+ 9	+ 6
Bâtiments non-résidentiels	+ 16	+ 14	+ 3	- 5	0
Cénie civil et travaux routiers	+ 6	+ 4	+ 2	+ 2	- 2

¹ Solde net des pourcentages des réponses « en augmentation » et « en diminution ».

² Solde net des pourcentages des réponses « plus que suffisante » et « insuffisante ».

³ Solde net des pourcentages des réponses « accru » et « réduit ».

I - 4d. — COMMERCE

Valeur chiffrée de la courbe synthétique et de ses composantes

	Evolution		Appréciation				Prévisions						Courbe synthétique		p.m. Prix de vente ¹			
	ventes		ventes		stocks		commandes aux fournisseurs belges		commandes aux fournisseurs étrangers		demande				évolution		prévisions	
	Série lissée ²	Série brute dessaisonnalisée	Série lissée ²	Série brute dessaisonnalisée	Série lissée ²	Série brute dessaisonnalisée	Série lissée ²	Série brute dessaisonnalisée	Série lissée ²	Série brute dessaisonnalisée	Série lissée ²	Série brute dessaisonnalisée	Série lissée ²	Série brute dessaisonnalisée	Série lissée ²	Série brute dessaisonnalisée	Série lissée ²	Série brute dessaisonnalisée
1990																		
Juillet	+19,0	+35	+13,0	+15	+13,8	+14	+7,0	+7	+10,1	+13	+13,8	+17	+8,0	+12,2	+12,1	+15	+16,1	+14
Août	+15,5	+4	+10,8	+11	+13,9	+20	+7,3	+9	+9,5	+13	+12,3	+14	+6,8	+5,2	+11,1	+13	+16,4	+20
Septembre	+12,5	+21	+7,5	+13	+13,1	+5	+6,1	+9	+8,3	+8	+10,0	+9	+5,0	+9,2	+10,3	+10	+16,1	+20
Octobre	+10,8	+10	+4,8	+1	+12,4	+13	+3,0	-7	+6,8	+2	+7,0	+2	+2,8	-0,8	+9,6	+9	+15,4	+16
Novembre	+9,9	+7	+1,8	-3	+12,6	+17	-0,6	-4	+4,5	+6	+4,4	0	+0,8	-1,8	+9,4	+9	+14,6	+11
Décembre	+8,4	+15	-1,3	+1	+13,5	+9	-4,6	+14	+0,6	+9	+2,5	+9	-2,1	+6,5	+9,1	+15	+14,0	+12
1991																		
Janvier	+5,5	+11	-4,4	+1	+15,4	+9	-7,4	-9	-3,9	-4	+1,9	-14	-4,8	-4,0	+8,8	0	+13,8	+14
Février	+2,1	-27	-8,3	-19	+18,1	+17	-8,1	-9	-7,6	-12	+2,1	+7	-6,6	-12,8	+8,5	+4	+13,8	+24
Mars	-0,6	+1	-11,6	-9	+20,4	+25	-8,3	-8	-10,1	-11	+2,6	0	-8,1	-8,7	-8,5	+15	+13,9	+13
Avril	-2,1	-3	-13,6	-14	+22,1	+20	-8,1	-5	-10,9	-12	+3,0	+3	-8,7	-8,5	+8,3	+9	+14,0	+16
Mai	-2,4	-4	-14,3	-18	+23,5	+24	-8,3	-11	-9,9	+2	+3,0	+3	-8,7	-8,7	+7,9	+7	+13,8	+14
Juin	-1,4	-2	-13,6	-15	+23,5	+27	-8,4	-5	-8,1	-10	+2,6	+4	-8,1	-9,2	+7,3	+12	+13,3	+9
Juillet	+0,4	+26	-12,1	+7	+22,0	+24	-8,1	-12	-6,4	-14	+1,9	+7	-6,7	-1,7	+6,0	+6	+12,8	+15
Août	+2,0	+4	-10,8	-10	+20,0	+13	-7,9	-7	-4,4	0	+1,1	0	-4,9	-4,3	+4,8	+5	+12,3	+6
Septembre	+3,5	-6	-9,8	-14	+18,0	+16	-5,9	-14	-3,3	-4	+1,0	0	-3,1	-9,0	+3,9	+1	+12,0	+12
Octobre	+4,4	+18	-8,9	+1	+16,8	+20	-1,9	-6	-3,5	-1	+2,4	0	-1,6	-1,3	+3,3	+1	+12,0	+13
Novembre	+4,4	+5	-8,9	-7	+16,8	+12	+2,4	+12	-4,0	-6	+4,6	+10	-0,9	+0,3	+3,0	+3	+11,9	+11
Décembre	+4,3	+2	-9,5	-10	+17,5	+16	+5,8	+10	-4,9	+3	+6,4	+11	-1,0	0,0	+2,8	+3	+11,6	+18
1992																		
Janvier	+4,6	+4	-10,0	-12	+19,1	+18	+5,5	+4	-5,9	-6	+7,0	+5	-1,7	-3,8	+2,3	+5	+11,4	+12
Février	+5,3	+27	-10,1	-4	+21,1	+20	+1,8	+15	-6,4	-7	+6,4	+9	-2,8	+3,3	+1,8	0	+11,1	+11
Mars	+5,9	-11	-10,3	-27	+22,9	+32	-2,9	-9	-7,0	-3	+5,1	+4	-4,4	-13,0	+1,3	-1	+10,9	+6
Avril	.	+7	.	-17	.	+25	.	-8	.	-13	.	+4	.	-8,7	.	+1	.	+10
Mai	.	+7	.	+2	.	+25	.	-8	.	-10	.	+5	.	-4,8	.	+1	.	+15
Juin	.	+12	.	-6	.	+18	.	-11	.	-3	.	-3	.	-4,8	.	+2	.	+11
Juillet	.	-5	.	-12	.	+20	.	-10	.	-10	.	-6	.	-10,5	.	+3	.	+8

¹ Les indicateurs de prix ne sont pas pris en considération pour le calcul de la courbe synthétique parce qu'ils ne présentent pas de profil conjoncturel. Etant donné qu'ils fournissent néanmoins une information tant rapide que fiable les indicateurs de prix sont repris p.m.

² Le lissage est effectué sur les données brutes dessaisonnées.

Références bibliographiques : Bulletin d'Information et de Documentation, XLIV^e année, tome II, n° 4, octobre 1969, p. 348-363; Bulletin de la Banque Nationale de Belgique, LXV^e année, tome II, n° 2-3, août-septembre 1990, p. 53-64.

I - 5 — INVESTISSEMENTS EN BIENS DE CAPITAL FIXE DANS L'INDUSTRIE MANUFACTURIERE

(Pourcentages de variation par rapport à l'année précédente des données à prix courants)

	Prévisions successives de l'enquête-investissements de la BNB			Réalizations		
	A l'automne de l'année précédente	Au printemps de l'année en cours	A l'automne de l'année en cours	Enquête-investissements de la BNB ¹	Statistique établie à partir des données provenant des déclarations à la taxe sur la valeur ajoutée ²	Statistique annuelle des investissements industriels ²
1981	+ 4,3	+ 1,8	- 2,3	- 3,1	- 9,4	- 3,1
1982	- 5,8	+ 4,5	+ 9,1	+ 18,1	+ 18,1	+ 16,8
1983	- 6,9	- 7,2	+ 1,0	+ 3,8	0	+ 5,3
1984	+ 1,9	+ 11,5	+ 10,4	+ 10,6	+ 17,5	+ 7,3
1985	+ 2,8	+ 12,3	+ 5,0	+ 13,0	+ 8,0	+ 14,9
1986	+ 11,9	+ 21,7	+ 12,2	+ 13,0	+ 11,5	+ 11,9
1987	+ 13,9	+ 11,2	+ 4,7	+ 6,6	+ 10,9	+ 6,4
1988	+ 9,0	+ 16,7	+ 13,8	+ 19,8	+ 24,6	+ 28,3
1989	+ 19,9	+ 22,3	+ 13,6	+ 13,0	+ 15,4	
1990	+ 17,9	+ 23,0	+ 12,8	+ 14,5		
1991	+ 4,1	+ 6,0	- 1,6	0		
1992	+ 5,8	+ 3,6				

¹ Résultats de l'enquête du printemps de l'année suivante.

² Source : INS.

Référence bibliographique : *Bulletin de la Banque Nationale de Belgique*, LXI^e année, tome I, n° 6, juin 1986 : « Formation brute de capital fixe dans l'industrie manufacturière en Belgique : tour d'horizon des sources statistiques disponibles et apport spécifique de l'enquête semestrielle de la Banque Nationale de Belgique ».

II. — POPULATION, EMPLOI, CHOMAGE

1. — POPULATION, DEMANDE ET OFFRE D'EMPLOIS

Sources : Ministère de l'Emploi et du Travail, INS, ONSS, ONEM.

	1981	1982	1983	1984	1985	1986	1987	1988*
<i>Population (milliers d'unités) :</i>								
population totale ¹	9.855	9.858	9.853	9.858	9.859	9.865	9.876	9.890
population active ²	4.094	4.120	4.138	4.132	4.112	4.108	4.115	4.126
<i>Emploi et chômage (variations en milliers d'unités)³ :</i>								
1. Demande d'emplois (population active) :								
Total	+ 24	+ 26	+ 18	- 6	+ 20	- 3	+ 6	+ 12
Hommes	- 6	- 4	- 9	- 22	- 34	- 24	- 18	- 13
Femmes	+ 30	+ 30	+ 27	+ 17	+ 15	+ 20	+ 25	+ 25
Variations suite à des modifications :								
1.1 de la population en âge de travailler ⁴ :								
Total	+ 14	+ 30	+ 24	+ 16	+ 14	+ 10	+ 6	+ 2
Hommes	+ 17	+ 28	+ 25	+ 17	+ 12	+ 6	+ 3	+ 1
Femmes	- 3	+ 2	0	- 1	+ 3	+ 4	+ 2	+ 1
1.2 du taux d'activité :								
Total	+ 10	- 4	- 6	- 22	- 34	- 13	0	+ 10
Hommes	- 23	- 32	- 34	- 39	- 46	- 30	- 21	- 14
Femmes	+ 33	+ 28	+ 27	+ 18	+ 12	+ 16	+ 22	+ 24
2. Offre d'emplois (emploi)								
par :	- 69	- 49	- 37	- 6	+ 20	+ 25	+ 18	+ 53
2.1 les entreprises								
- agriculture, sylviculture et pêche ...	- 72	- 50	- 31	- 13	+ 13	+ 5	+ 31	+ 51
- industrie ⁵	- 3	- 2	0	- 1	- 1	- 2	- 3	- 2
- construction	- 48	- 32	- 20	- 10	- 15	- 15	- 21	- 13
- services	- 29	- 22	- 19	- 14	- 1	+ 1	0	+ 8
+ 8	+ 5	+ 8	+ 11	+ 29	+ 20	+ 53	+ 58	
2.2 les services non-marchands ⁶								
	+ 3	+ 2	- 6	+ 7	+ 8	+ 18	- 14	+ 3
2.3 l'étranger ⁷								
	0	0	0	- 1	0	+ 2	+ 2	0
3. Chômage (1 - 2) ⁸ :								
Total	+ 93	+ 74	+ 55	+ 1	- 40	- 28	- 12	- 42
Hommes	+ 60	+ 44	+ 31	- 3	- 31	- 21	- 7	- 21
Femmes	+ 33	+ 31	+ 24	+ 4	- 8	- 7	- 5	- 21

¹ A la fin de l'année.

² Estimations à fin juin. Y compris les forces armées.

³ Variation, au 30 juin de chaque année, par rapport à la même date de l'année précédente. Du fait que les montants ont été arrondis, les totaux ne sont pas nécessairement égaux à la somme des parties composantes.

⁴ Hommes de 15 à 64 ans; femmes de 15 à 59 ans.

⁵ Industries extractive et manufacturière; électricité, gaz et eau.

⁶ Administration, enseignement, forces armées, troisième circuit de travail, cadre spécial temporaire et chômeurs occupés par les pouvoirs publics.

⁷ Emplois offerts à l'étranger à des personnes résidant en Belgique, diminués des emplois offerts en Belgique à des non-résidents.

⁸ Chômeurs complets indemnisés, demandeurs d'emploi libres inoccupés, autres chômeurs inscrits obligatoirement, à l'exclusion des chômeurs occupés dans un atelier protégé et des chômeurs qui ont accepté un emploi à temps réduit en vue d'échapper au chômage.

II - 2. — CHOMAGE ET EMPLOIS VACANTS

Source : ONEM.

	Chômeurs demandeurs d'emploi ¹							Pour mémoire : chômeurs complets indemnisés, non demandeurs d'emploi ²	Emplois vacants notifiés à l'ONEM ³	
	Chômeurs complets indemnisés			Autres chômeurs inscrits obliga- toirement ⁴	Demandeurs d'emploi libres inoccupés	Total	Taux de chômage ⁵		Notifi- cations reçues durant le mois ⁶	Emplois encore vacants ¹
	à aptitude normale		à aptitude partielle ou très réduite							
	ayant moins de 25 ans	ayant 25 ans ou plus								
	milliers d'unités								milliers d'unités	
(a)	(b)	(c)	(d)	(e)	(f) = (a) à (e)	(g)	(h)	(i)	(j)	
1984	149,0	313,7	49,7	57,5	25,9	595,8	14,4	—	10,8	8,0
1985 Janvier-Mars	} 137,1	325,0	50,8	} 59,4	} 21,4	598,5	14,6	—	} 13,0	} 18,4
Avril-Décembre		292,0	36,5			544,8	13,2			
1986	124,2	285,4	32,8	57,1	17,3	516,8	12,6	58,6	13,8	17,7
1987	114,9	288,3	31,6	52,9	13,2	500,9	12,2	66,0	14,8	14,7
1988	93,5	272,8	31,6	50,9	10,6	459,4	11,1	70,9	16,0	21,6
1989	78,1	254,2	31,6	45,9	9,5	419,3	10,2	72,9	15,6	23,4
1990	70,4	246,2	31,1	45,5	9,3	402,5	9,8	72,4	13,4	18,7
1991	78,0	258,9	31,8	49,5	11,3	429,5	10,3	74,0	12,0	16,2
1990 1 ^{er} trimestre	76,5	249,0	31,3	33,8	8,9	399,5	9,8	73,9	16,1	19,1
2 ^e trimestre	67,0	238,7	30,8	22,8	8,4	367,7	9,7	71,1	14,9	20,4
3 ^e trimestre	69,9	248,6	31,2	64,1	9,6	423,4	9,7	72,1	11,6	19,4
4 ^e trimestre	68,3	248,4	30,9	61,3	10,4	419,3	9,8	72,6	10,8	16,0
1991 1 ^{er} trimestre	81,9	255,7	31,4	36,2	10,7	415,9	10,0	73,4	13,1	15,0
2 ^e trimestre	75,6	249,1	31,3	26,0	10,9	392,9	10,2	73,8	12,6	16,2
3 ^e trimestre	78,8	262,7	32,1	68,0	11,6	453,2	10,3	74,2	11,4	17,4
4 ^e trimestre	75,7	268,2	32,3	67,6	12,1	455,9	10,6	74,4	11,1	16,3
1992 1 ^{er} trimestre	88,5	278,1	32,8	40,4	12,0	451,8	.	73,8	14,4	16,9
1991 Août	80,5	266,4	32,2	70,2	11,1	460,4	10,4	74,1	11,4	18,0
Septembre	76,4	260,2	32,3	74,7	11,8	455,4	10,4	74,2	14,2	17,9
Octobre	76,0	264,5	32,2	71,5	12,1	456,3	10,5	74,5	14,8	17,3
Novembre	74,0	266,3	32,4	67,3	12,2	452,2	10,6	74,7	11,3	16,6
Décembre	77,2	273,9	32,4	63,9	11,8	459,2	10,7	73,9	8,0	15,1
1992 Janvier	87,5	279,0	32,9	49,9	11,8	461,1	.	73,7	14,1	16,0
Février	88,5	278,0	32,8	40,1	12,0	451,4	.	73,7	13,5	16,6
Mars	89,6	277,3	32,8	31,1	12,3	443,1	.	74,0	15,7	18,0
Avril	87,2	278,5	32,7	28,1	12,3	438,8	.	74,0	13,3	16,0
Mai	82,8	276,6	32,5	26,9	11,7	430,5	.	74,5	11,5	17,9
Juin	81,7	280,3	32,6	29,7	11,4	435,7	.	74,1	13,7	19,2
Juillet	89,4	296,3	33,1	57,5	12,0	488,3	.	74,2	9,7	20,0
Août	90,5	302,3	33,3	68,3	11,4	505,8	.	74,1	9,8	20,0

¹ Données annuelles ou trimestrielles : moyenne des données à fin de mois ; données mensuelles : fin de mois.

² Chômeurs indemnisés qui, en vertu de l'Arrêté Royal du 29 décembre 1984, ont opté pour le statut de non-demandeur d'emploi. Jusqu'en mars 1985 inclus, ces chômeurs, qui continuent à bénéficier des allocations de chômage, étaient inclus dans les colonnes (b) et (c) et donc dans le total (f) ; leur élimination des demandeurs d'emploi a donc pour effet de rompre la continuité des séries statistiques. Cette continuité peut être rétablie en ce qui concerne la colonne (f) en ajoutant aux chiffres de celle-ci ceux de la colonne (h). De même, les données du tableau permettent de calculer, à partir d'avril 1985, un taux de chômage (dessaïsonné) qui, jusqu'à un certain point, soit comparable à celui des périodes précédentes : il suffit de recalculer le taux de chômage pour le mois d'avril 1985 et chacun des mois ultérieurs suivant la formule :

$$\frac{\text{colonne (f) + colonne (h)}}{\text{colonne (f)}} = \text{taux de chômage}$$

³ Y compris les emplois vacants parmi les stages des jeunes et dans le cadre spécial temporaire et, ceux relatifs au troisième circuit de travail.

⁴ A l'exclusion des chômeurs occupés dans un atelier protégé, des chômeurs qui ont accepté un emploi à temps réduit en vue d'échapper au chômage et, à partir de janvier 1985, des demandeurs d'emploi occupés à temps réduit pendant la période d'attente.

⁵ Total des demandeurs d'emploi [colonne (f)] en pourcentage de la population active (chiffres dessaïsonnés).

⁶ Données annuelles ou trimestrielles : moyennes par an ou par trimestre des données mensuelles.

Référence bibliographique : *Bulletin de la Banque Nationale de Belgique*, LX^e année, tome II, n^o 1-2, juillet-août 1985, p. 29.

III. — AGRICULTURE ET PECHE

1. — AGRICULTURE

Sources : INS : Statistiques agricoles, et Institut Economique Agricole.

	1984	1985	1986	1987	1988	1989	1990	1991
Superficie agricole utilisée¹ (milliers d'hectares)								
Froment	177	180	181	185	186	203	205	200
Autres céréales panifiables	16	16	17	20	18	18	19	19
Céréales non panifiables	168	149	152	146	145	129	111	96
Betteraves sucrières	117	118	113	106	109	106	108	103
Autres plantes industrielles	17	16	13	16	16	17	19	20
Pommes de terre	36	41	40	45	41	42	48	51
Autres plantes et racines tuberculifères	15	15	14	14	12	12	12	12
Prés et prairies	678	669	661	652	647	638	633	630
Cultures maraîchères	25	27	23	27	29	29	27	29
Cultures fruitières	11	11	11	11	12	12	13	14
Divers	136	148	158	155	154	156	162	176
Total ...	1.396	1.390	1.383	1.377	1.369	1.362	1.357	1.350
Production végétale² (milliers de tonnes)								
Froment	1.249	1.150	1.257	1.047	1.252	1.402	1.266	1.361
Avoine	92	94	59	60	70	45	34	36
Orge	873	685	793	678	738	647	534	495
Autres céréales	155	137	148	136	148	148	152	176
Betteraves sucrières	5.763	5.952	5.886	5.425	6.109	6.061	6.418	5.676
Pommes de terre	1.332	1.522	1.401	1.620	1.614	1.443	1.665	1.823
Animaux¹ (milliers)								
Vaches laitières	994	973	947	922	892	872	846	784
Autres bovidés	2.129	2.119	2.113	2.157	2.179	2.255	2.403	2.480
Porcs	5.230	5.365	5.585	5.861	6.278	6.474	6.700	6.550
Production animale								
Livraisons de lait aux laiteries (millions de litres)	2.961	3.037	3.197	3.043	2.960	3.033	2.952	.
Abattages (poids net de la viande - milliers de tonnes)	1.036	1.033	1.053	1.094	1.111	1.116	1.094	1.281

¹ Recensement au 15 mai.

² Estimations sur base des rendements à l'hectare.

III - 2. — PECHE MARITIME

Poissons débarqués dans les ports belges — Pêche belge

(milliers de tonnes)

Source : Ministère de l'Agriculture : Revue de l'Agriculture.

	1982	1983	1984	1985	1986	1987	1988	1989
Poissons de fond	24,9	27,8	27,7	28,0	27,7	29,1	29,3	26,6
Poissons pélagiques	9,3	5,4	4,1	3,1	0,5	0,1	0,0	0,4
Crustacés et mollusques	3,0	2,9	2,7	2,6	2,3	2,2	2,1	2,3
Total ...	37,2	36,1	34,5	33,7	30,5	31,4	31,4	29,4

IV — INDUSTRIE

IV - 1. — PRODUCTION INDUSTRIELLE

(indices 1985 = 100)

Source : INS : Statistiques industrielles

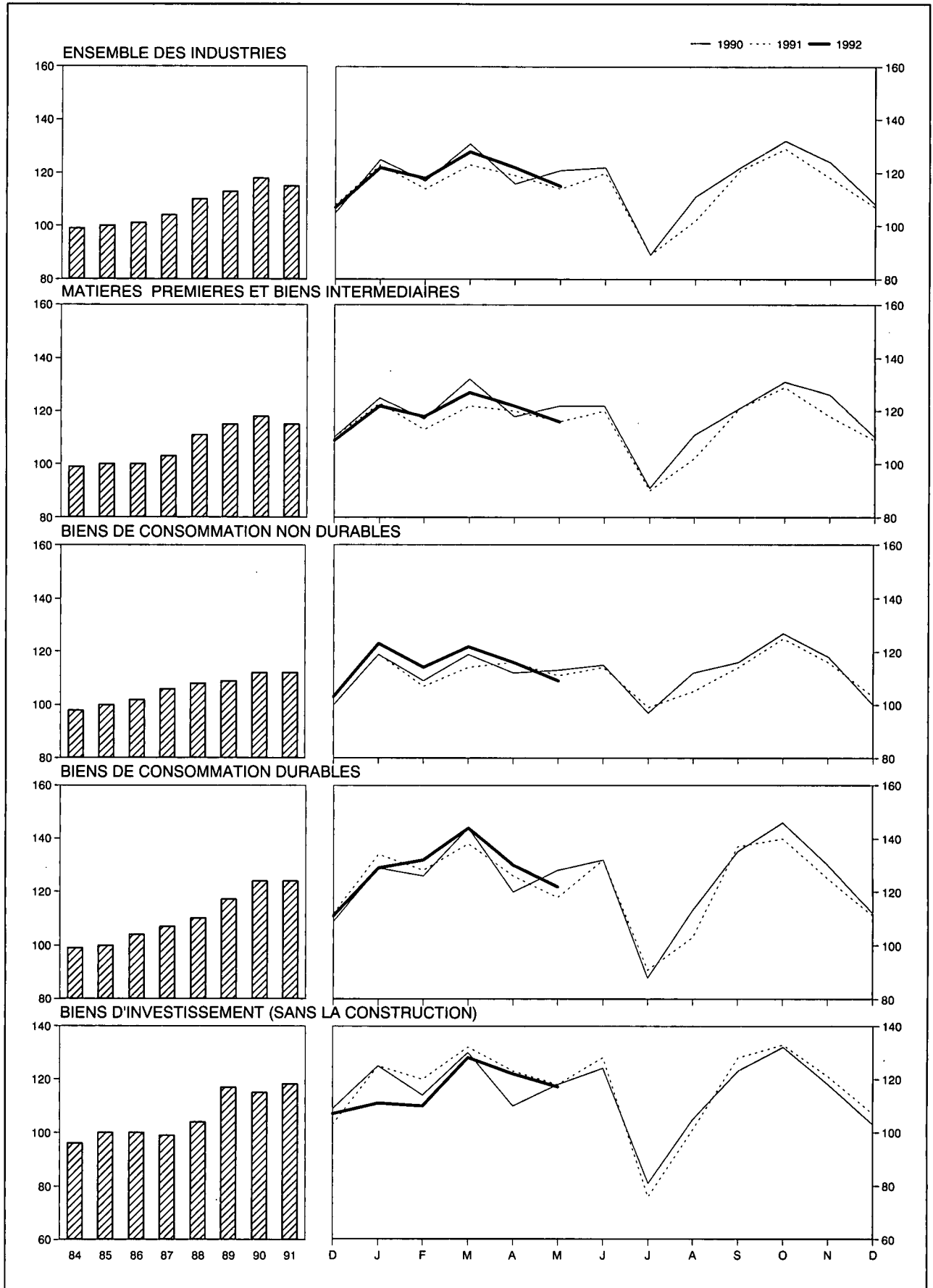

IV - 1. — PRODUCTION INDUSTRIELLE

(indices 1985 = 100)

Source : INS : Statistiques industrielles

Moyennes mensuelles ou mois	Indice général non compris la construction	Dont :		Dont :				Indice général y compris la construction	Construction
		Industries manufacturières	Industries extractives	Matières premières et biens intermédiaires	Biens de consommation non durables	Biens de consommation durables	Biens d'investissement		
Pondération par rapport à l'ensemble de la production industrielle à partir de 1988	100,0	97,7	2,3	56,9	19,4	12,5	11,2	—	—
1984	99	98	107	99	98	99	96	100	107
1985	100	100	100	100	100	100	100	100	100
1986	101	101	89	100	102	104	100	101	101
1987	104	104	77	103	106	107	99	103	100
1988	110	111	67	111	108	110	104	110	111
1989	113	115	54	115	109	117	117	114	118
1990	118	120	38	118	112	124	115	122	143
1991	115	118	27	115	113	124	118	116	124
1990 1 ^{er} trimestre	124	126	45	124	115	132	123	127	139
2 ^e trimestre	119	123	42	120	112	124	117	126	159
3 ^e trimestre	107	109	33	107	108	111	100	111	129
4 ^e trimestre	121	124	33	121	115	130	118	125	144
1991 1 ^{er} trimestre	120	123	23	119	114	133	126	118	111
2 ^e trimestre	118	122	30	119	116	125	123	122	139
3 ^e trimestre	104	107	26	105	107	111	101	107	117
4 ^e trimestre	117	119	28	118	114	126	120	119	127
1992 1 ^{er} trimestre	123	126	23	122	120	135	116	127	147
1991 Mai	115	118	29	116	113	118	118	118	130
Juin	120	125	30	120	116	132	128	124	143
Juillet	90	91	18	90	101	91	76	86	67
Août	102	104	27	103	106	103	101	108	133
Septembre	121	126	33	121	114	138	128	127	153
Octobre	128	132	35	128	124	142	133	134	163
Novembre	117	119	28	116	115	125	121	118	126
Décembre	107	107	20	109	103	111	107	104	94
1992 Janvier	122	125	22	122	123	129	111	125	135
Février	118	121	22	118	114	132	110	122	140
Mars	128	132	24	127	122	144	128	135	167
Avril	122	126	25	122	116	130	122	130	169
Mai	115	119	23	116	109	122	117	121	151

IV - 2 — PRODUCTION MANUFACTURIERE

Ventilation par secteur industriel

(indices 1985 = 100)

Source : INS : Statistiques industrielles.

Moyennes mensuelles ou mois	Industrie des fabrications métalliques	Industrie chimique et industrie du caoutchouc	Métallurgie de base			Industries alimentaires et fabrication des boissons	Electricité	Industrie des produits minéraux non métalliques	Industrie textile	Industrie du bois	Fabrication d'articles d'habillement et de chaussures	Industrie du papier et du carton	Distribution d'eau	Raffineries de pétrole
			Sidérurgie	Acieries de moulage, fonderies, tréfileries, étrépage et laminage	Métaux non ferreux									
Pondération par rapport à l'ensemble des industries manufacturières à partir de 1988 ¹	28,4	17,9	6,1	2,0	2,4	10,1	9,4	4,8	5,3	4,4	2,6	2,5	2,2	0,8
1984	96	97	104	100	96	98	96	110	100	99	102	99	95	115
1985	100	100	100	100	100	100	100	100	100	100	100	100	100	100
1986	101	103	92	94	98	102	102	102	101	104	105	102	98	143
1987	100	111	93	89	101	105	111	107	101	115	98	112	100	146
1988	108	120	106	95	111	108	114	120	102	120	94	123	100	156
1989	114	125	103	94	118	113	118	130	106	135	111	124	104	167
1990	121	128	108	91	122	118	124	130	112	135	118	130	101	156
1991	115	130	107	87	112	119	126	121	104	144	123	127	104	175
1990 1 ^{er} trimestre	128	134	116	100	128	114	133	134	124	138	131	134	97	148
2 ^e trimestre	123	130	109	99	127	117	114	135	115	138	111	135	103	184
3 ^e trimestre	105	119	103	74	111	117	114	118	93	115	116	122	104	162
4 ^e trimestre	126	131	105	91	121	121	135	132	117	148	115	129	99	132
1991 1 ^{er} trimestre	123	135	111	97	124	114	137	116	114	143	144	133	101	180
2 ^e trimestre	121	135	113	96	116	120	119	126	108	155	110	130	104	179
3 ^e trimestre	100	120	97	72	102	120	112	114	86	124	118	119	109	167
4 ^e trimestre	118	130	108	84	107	121	135	129	109	154	118	126	101	174
1992 1 ^{er} trimestre	123	149	103	86	120	117	141	129	120	146	142	132	107	180
1991 Mai	116	131	115	96	112	120	121	123	101	144	99	119	103	184
Juin	125	136	109	94	115	121	115	130	113	165	117	135	106	175
Juillet	77	112	94	36	92	113	110	89	62	99	101	112	100	193
Août	97	114	90	90	104	120	111	116	81	117	111	112	116	194
Septembre	126	135	108	90	111	128	113	138	116	157	142	132	111	115
Octobre	131	139	116	98	125	137	127	145	128	174	129	139	101	161
Novembre	117	132	102	86	109	122	135	125	111	147	119	125	99	182
Décembre	106	118	107	69	89	105	144	116	88	140	105	113	104	179
1992 Janvier	117	150	112	87	124	122	150	122	119	135	127	134	106	170
Février	115	145	98	80	112	109	137	126	119	141	144	126	106	181
Mars	135	151	98	92	123	119	136	138	121	162	155	137	108	189
Avril	128	147	95	.	122	118	123	137	114	144	118	129	105	184
Mai	122	138	92	.	105	114	117	125	108	131	111	125	112	256

¹ L'industrie du tabac, les cokeries et l'industrie du cuir dont les indices de production ne sont pas repris dans le tableau, interviennent respectivement pour 0,8%, 0,2% et 0,1% dans l'ensemble de la production manufacturière industrielle.

IV - 3. — ENERGIE

Sources : coke et houille : MAE, Administration des Mines ; autres données : INS.

Moyennes mensuelles ou mois	Pétrole (milliers de tonnes)					Gaz (millions de m ³)	Coke (milliers de tonnes)		Houille (milliers de tonnes)		Electricité (millions kWh)		
	Mise en œuvre de pétrole brut	Consommation intérieure					Importations de gaz naturel en UEBL	Production	Consommation intérieure	Production		Consommation intérieure	Production nette
		Total ¹	Dont :										
		Essence autos	Gas-oil et fuel-oil léger	Fuel-oil résiduel									
1984	1.560	1.142	216	573	170	769	494	492	525	1.201	4.321		
1985	1.356	1.197	208	637	186	779	497	478	518	1.192	4.515		
1986	1.935	1.326	227	714	229	695	428	421	466	1.046	4.626		
1987	2.004	1.284	236	698	182	776	436	406	363	1.034	5.000		
1988	1.974	1.307	245	701	195	.	462	455	207	1.142	5.159		
1989	2.048	1.274	240	695	172	.	455	436	158	1.150	5.326		
1990	2.103	1.252	227	700	146	.	452	439	86	1.261	5.572		
1991	2.388	1.359	228	749	196	.	*408	*418	* 53	*1.183	*5.677		
1989 4 ^e trimestre	2.072	1.429	221	852	186	.	461	433	134	1.253	5.905		
1990 1 ^{er} trimestre	2.199	1.351	222	791	180	.	*455	*459	*136	*1.224	6.005		
2 ^e trimestre	2.464	1.286	239	674	178	.	*461	*457	* 90	*1.330	5.049		
3 ^e trimestre	2.103	1.311	222	768	139	.	*451	*415	* 59	*1.059	5.134		
4 ^e trimestre	1.647	1.061	226	567	89	.	*439	*427	* 61	*1.384	6.099		
1991 1 ^{er} trimestre	2.504	1.468	205	881	208	.	*419	*433	* 62	*1.055	6.206		
2 ^e trimestre	2.449	1.215	221	631	179	.	*408	*427	* 60	*1.328	5.369		
3 ^e trimestre	2.287	1.202	239	647	127	.	*402	*410	* 44	*1.045	5.035		
4 ^e trimestre	2.312	1.548	247	837	271	.	*402	*400	* 47	*1.306	6.099		
1991 Février	2.426	1.397	185	820	232	.	*392	*416	* 55	* 666	6.201		
Mars	2.559	1.347	217	684	238	.	*435	*449	* 65	*1.140	5.957		
Avril	2.446	1.209	212	629	170	.	*405	*397	* 63	*1.175	5.465		
Mai	2.531	1.038	235	520	110	.	*412	*441	* 56	*1.380	5.469		
Juin	2.371	1.398	217	744	258	.	*407	*444	* 60	*1.428	5.174		
Juillet	2.422	1.099	240	563	141	.	*408	*390	* 30	* 935	4.963		
Août	2.332	1.309	268	750	83	.	*407	*415	* 47	* 968	5.034		
Septembre	2.107	1.200	210	626	158	.	*392	*426	* 55	*1.232	5.108		
Octobre	2.119	1.416	257	771	182	.	*403	*412	* 58	* 951	5.725		
Novembre	2.401	1.382	221	801	172	.	*397	*351	* 49	*1.200	6.084		
Décembre	2.416	1.847	263	939	459	.	*406	*438	* 33	*1.767	6.487		
1992 Janvier	2.259	1.817	237	1.107	275		
Février	2.421	1.391	207	765	218		

¹ Essence autos, gas-oil, fuel-oil résiduel, essences aviation et carburéacteur (type essence), essences spéciales et white spirit, pétrole et carburéacteur (type pétrole),

huiles de graissage et autres produits lubrifiants, brai de pétrole résiduel, bitumes asphaltiques, gaz de pétrole énergétiques et chimiques.

IV - 4. — METALLURGIE

Source : Sidérurgie : Eurostat ; Fabrications métalliques : INS : Statistiques industrielles.

Moyennes mensuelles ou mois	Sidérurgie (milliers de tonnes)		Fabrications métalliques (milliards de francs)			Expéditions
	Production d'acier brut	Production d'acier fini	Commandes inscrites			
			pour le marché intérieur	pour les exportations	Total	
1984	942	674	20,3	52,7	73,0	71,0
1985	890	666	21,7	58,3	80,1	80,1
1986	809	614	22,2	61,7	83,9	84,6
1987	815	618	21,7	64,8	86,5	86,8
1988	935	731	24,5	71,1	95,5	94,4
1989	914	718	29,8	79,2	109,0	105,4
1990	955	761	32,1	82,7	114,8	112,7
1991*	946	749	30,1	78,1	108,2	107,5
1989 4 ^e trimestre	918	720	34,6	84,0	118,6	115,4
1990 1 ^{er} trimestre	1.022	822	34,1	88,2	122,3	114,5
2 ^e trimestre	966	799	33,1	82,4	115,7	115,1
3 ^e trimestre	901	664	28,4	71,1	99,6	99,0
4 ^e trimestre	930	757	32,5	89,1	121,7	121,4
1991 1 ^{er} trimestre*	988	830	30,8	85,7	116,5	112,1
2 ^e trimestre*	1.002	803	31,5	81,5	112,9	113,4
3 ^e trimestre*	845	671	26,8	63,3	90,1	92,2
4 ^e trimestre*	948	691	31,5	81,7	113,2	112,3
1991 Février	942	778	29,8	83,2	112,9	106,9
Mars*	1.023	875	31,7	89,1	120,8	116,9
Avril*	1.019	817	30,9	78,8	109,7	110,7
Mai*	1.020	803	29,8	80,6	110,3	108,8
Juin*	968	788	33,8	85,1	118,9	120,7
Juillet*	809	595	22,0	55,4	77,4	76,4
Août*	784	657	27,2	56,5	83,7	83,4
Septembre*	943	760	31,1	78,1	109,2	116,7
Octobre*	1.025	751	36,1	85,6	121,7	122,0
Novembre*	900	726	28,5	82,5	111,1	111,4
Décembre*	918	595	29,8	77,1	106,9	103,5
1992 Janvier*	988	.	31,4	84,0	115,5	110,0
Février*	872	.	31,2	83,2	114,4	112,7

IV - 5. — CONSTRUCTION

Sources : avis favorables : Ministère des Travaux Publics, Administration de l'Urbanisme (par région); autres données : INS : Statistiques industrielles.

Moyennes mensuelles ou mois	Logements					Autres bâtiments					Production Indice 1985 = 100 ¹
	Avis favorables	Autorisations de bâtir		Bâtiments commencés		Avis favorables	Autorisations de bâtir		Bâtiments commencés		
	Nombre	Nombre	Volume	Nombre	Volume	Nombre	Nombre	Volume	Nombre	Volume	
	(milliers)	(milliers)	(milliers de m ³)	(milliers)	(milliers de m ³)	(milliers)	(milliers)	(milliers de m ³)	(milliers)	(milliers de m ³)	
1984	1,9	2,3	1.422	2,0	1.248	0,4	0,6	1.839	0,5	1.514	107
1985	2,2	2,5	1.571	2,4	1.481	0,4	0,6	2.168	0,5	1.859	101
1986	1,9	2,5	1.536	2,0	1.275	0,4	0,6	2.115	0,5	1.673	102
1987	3,1	1.904	2,4	1.517	.	0,7	2.789	0,5	1.910	100
1988	3,8	2.292	3,0	1.817	.	0,7	3.383	0,6	2.818	111
1989	4,2	2.568	3,6	2.233	.	0,8	3.958	0,7	3.126	117
1990	4,3	2.646	3,4	2.154	.	0,8	4.338	0,7	3.058	143
1991	3,9	2.421	3,7	2.324	.	0,7	4.504	0,7	4.021	124
1990 1 ^{er} trimestre	4,7	2.961	3,3	2.115	.	0,8	4.425	0,6	3.208	—
2 ^e trimestre	4,1	2.573	4,0	2.557	.	0,8	4.709	0,7	3.559	—
3 ^e trimestre	4,2	2.581	3,0	1.891	.	0,8	4.386	0,6	2.238	—
4 ^e trimestre	4,0	2.469	3,3	2.051	.	0,7	3.833	0,7	3.227	—
1991 1 ^{er} trimestre	3,7	2.343	3,3	1.957	.	0,7	4.517	0,6	3.410	—
2 ^e trimestre	4,1	2.506	4,3	2.756	.	0,7	3.998	0,7	4.807	—
3 ^e trimestre	3,6	2.292	3,5	2.222	.	0,7	4.235	0,7	3.502	—
4 ^e trimestre	4,1	2.542	3,7	2.359	.	0,8	5.264	0,8	4.366	—
1992 1 ^{er} trimestre	4,4	2.759	3,6	2.256	.	0,7	3.655	0,6	3.531	—
1991 Mars	3,9	2.595	3,8	2.303	.	0,7	5.138	0,6	4.205	* 136
Avril	3,6	2.371	3,6	2.297	.	0,7	3.811	0,5	2.932	* 135
Mai	3,5	2.039	4,2	2.569	.	0,6	2.991	0,7	2.802	* 132
Juin	5,2	3.108	5,2	3.403	.	0,9	5.193	1,0	8.687	* 131
Juillet	3,6	2.385	3,1	1.979	.	0,8	4.643	0,6	2.950	* 131
Août	3,0	1.841	3,0	2.007	.	0,6	3.739	0,6	3.005	* 129
Septembre	4,1	2.651	4,4	2.679	.	0,8	4.322	0,8	4.552	* 127
Octobre	4,5	2.731	2,7	1.738	.	1,0	5.891	0,5	4.144	* 126
Novembre	3,6	2.174	4,5	2.943	.	0,7	5.844	0,9	4.269	* 124
Décembre	4,1	2.721	3,9	2.396	.	0,8	4.057	1,0	4.685	* 124
1992 Janvier	3,5	2.277	3,4	2.025	.	0,6	3.024	0,8	3.870	* 126
Février	4,6	2.985	2,9	1.850	.	0,6	3.930	0,4	2.574	* 132
Mars	5,1	3.015	4,6	2.894	.	0,8	4.012	0,7	4.151	* 133

¹ Travaux publics et privés. Indices mensuels : moyennes mobiles des douze derniers mois de l'indice de la production non désaisonné corrigé pour la composition inégale des mois. Indices annuels : moyenne de l'indice de la production non des-

saisonné, corrigé pour la composition inégale des mois, des douze mois de l'année et non la moyenne des indices mensuels.

IV - 6. — PRODUCTION INDUSTRIELLE DES PAYS DE LA COMMUNAUTE ECONOMIQUE EUROPEENNE

Pourcentage de variation par rapport à l'indice de l'année précédente, ou le trimestre correspondant de l'année précédente.

Source : OCDE : Principaux indicateurs économiques.

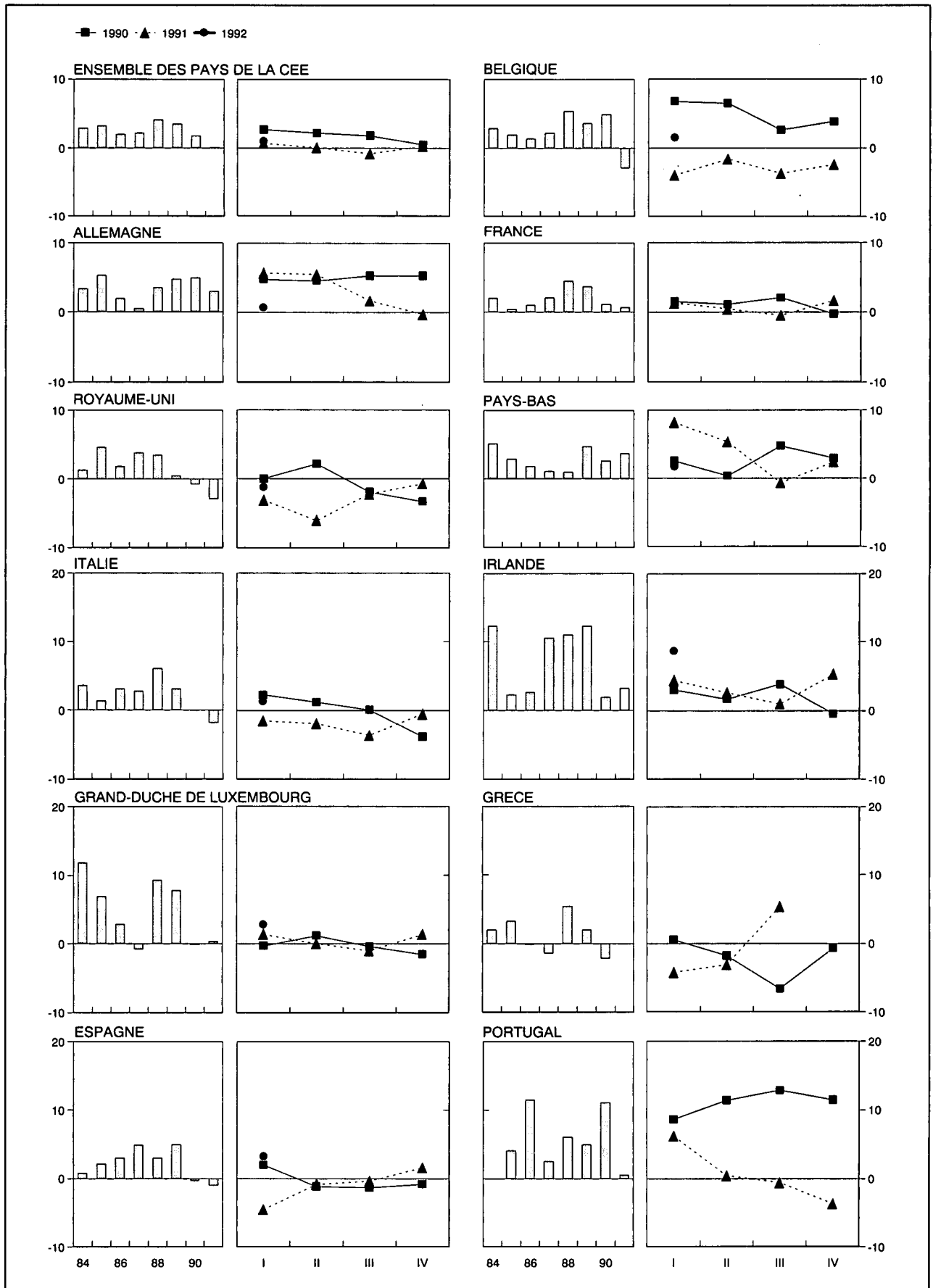

IV - 6. — PRODUCTION INDUSTRIELLE DES PAYS DE LA COMMUNAUTE ECONOMIQUE EUROPEENNE

(indices 1985 = 100)

(ajustés pour variations saisonnières)

Source : OCDE : Principaux indicateurs économiques.

	Ensemble des pays CEE (11 pays ¹)	Belgique	Alle- magne	France	Royaume- Uni	Pays-Bas	Italie	Irlande	Grand- Duché de Luxem- bourg	Grèce	Espagne	Portugal
1984	97	98	96	99	102	95	99	98	94	97	98	96
1985	100	100	100	100	100	100	100	100	100	100	100	100
1986	102	101	102	101	102	100	104	103	102	100	103	106
1987	104	103	103	103	106	101	107	111	101	98	108	112
1988	109	110	106	108	110	101	114	123	110	103	111	116
1989	113	113	112	112	110	107	119	138	119	104	116	124
1990	115	118	117	114	109	109	118	144	118	102	116	135
1991	115	115	121	114	106	113	115	149	119	.	115	135
1990 1 ^{er} trimestre	114	120	115	113	110	104	119	141	116	104	117	130
2 ^e trimestre	115	116	115	114	112	108	117	142	120	103	114	135
3 ^e trimestre	116	115	119	116	109	112	119	147	121	98	115	139
4 ^e trimestre	115	119	119	113	107	113	116	146	115	104	115	138
1991 1 ^{er} trimestre	115	116	121	114	107	113	117	148	118	100	113	137
2 ^e trimestre	115	116	122	114	105	113	115	144	120	100	115	134
3 ^e trimestre	115	112	121	116	106	111	114	149	120	103	116	137
4 ^e trimestre	115	117	119	114	106	116	116	154	117	.	117	134
1992 1 ^{er} trimestre	116	117	122	114	105	115	119	161	121	.	116	.
1991 Mai	114	116	120	113	104	115	113	142	117	100	115	134
Juin	117	117	125	113	107	114	119	145	126	100	113	139
Juillet	116	110	122	115	107	113	115	144	115	102	116	136
Août	114	109	120	115	106	112	112	151	125	103	115	136
Septembre	115	115	120	113	106	108	116	154	120	103	115	138
Octobre	116	113	120	115	106	115	114	153	113	99	123	135
Novembre	116	116	121	114	106	117	120	159	121	.	114	136
Décembre	113	121	116	113	106	116	113	149	116	.	115	130
1992 Janvier	116	116	122	114	105	118	117	161	115	.	112	.
Février	117	117	123	114	106	114	120	159	123	.	120	.
Mars	116	119	121	113	105	112	119	161	126	.	117	.
Avril	115	120	120	115	106	116	113	165	.	.	113	.
Mai	115	.	121	113	105	113	117	.	.	.	110	.

¹ Le Danemark n'établit pas d'indice de la production industrielle.

V. — SERVICES

1. — TRANSPORTS

a. — Activités de la SNCB et de la SABENA

Sources : SNCB et SABENA.

Moyennes mensuelles ou mois	SNCB					SABENA	
	Trafic voyageurs	Trafic marchandises (wagons complets)			Trafic payant aérien régulier		
	Voyageurs-km	Tonnes-km productives ¹	Tonnage total	dont :		Passagers-km	Tonnes-km
				combustibles et huiles minérales ²	minerais ²		
(millions)		(milliers de tonnes)			(millions)		
1984	537	659	5.903	1.647	1.001	457	86
1985	548	688	6.035	1.600	1.084	472	91
1986	506	618	5.260	1.399	980	463	91
1987	524	597	5.332	1.336	1.014	498	91
1988	529	641	5.482	1.218	1.081	544	105
1989	533	671	5.490	1.185	1.158	564	108
1990	545	696	5.594	1.254	1.075	631	114
1991	564	679	5.375	1.097	1.063	519	89
1990 1 ^{er} trimestre	540	706	5.729	1.346	1.108	500	102
2 ^e trimestre	537	690	5.619	1.221	1.112	658	119
3 ^e trimestre	537	650	5.128	1.164	1.036	788	128
4 ^e trimestre	566	739	5.898	1.287	1.044	578	109
1991 1 ^{er} trimestre	549	633	5.076	1.093	1.011	455	89
2 ^e trimestre	571	699	5.407	1.067	1.108	499	91
3 ^e trimestre	557	661	5.203	1.000	1.011	630	95
4 ^e trimestre	580	725	5.812	1.229	1.123	490	82
1992 1 ^{er} trimestre	560	696	5.386	1.072	995	450	75
1991 Mai	572	677	5.440	974	1.137	488	88
Juin	576	768	5.816	1.187	990	535	98
Juillet	574	605	4.947	1.010	1.115	640	100
Août	523	674	5.096	864	926	660	95
Septembre	573	705	5.566	1.125	992	591	90
Octobre	625	694	5.446	1.147	1.038	536	88
Novembre	559	664	5.306	1.154	1.059	459	80
Décembre	556	816	6.685	1.386	1.273	474	79
1992 Janvier	*573	614	4.944	916	955	471	75
Février	*523	796	5.879	1.336	1.099	414	73
Mars	*583	679	5.334	964	930	465	78
Avril	*562	661	5.520	967	905	503	79
Mai	*598	678	5.059	829	714	500	81

¹ Les tonnes-km productives sont relatives aux transports commerciaux (à l'exclusion des transports en service) : c'est la somme des produits du poids de chaque expédition par le parcours pour lequel elle a été taxée.

² Nouvelle série à partir de janvier 1986.

V - 1b. — Navigation maritime

**V - 1c. —
Navigation
intérieure**

Sources : Stad Antwerpen - Havenbedrijf (col. (1)), INS (autres colonnes).

Source : INS.

Moyennes mensuelles ou mois	Port d'Anvers			Port de Gand			Ports de Bruges et Zeebrugge			Ensemble des trafics ¹	
	Capacité des navires entrés (milliers de tonnes de jauge brutes)	Marchandises (milliers de tonnes métriques)		Capacité des navires entrés (milliers de tonnes de jauge brutes)	Marchandises (milliers de tonnes métriques)		Capacité des navires entrés (milliers de tonnes de jauge brutes)	Marchandises (milliers de tonnes métriques)		(milliers de tonnes métriques)	(millions de tonnes-km)
		Entrées	Sorties		Entrées	Sorties		Entrées	Sorties		
	(1)	(2)	(3)	(4)	(5)	(6)	(7)	(8)	(9)	(1)	(2)
1984	9.736	4.022	3.191	1.800	1.566	415	3.458	345	212	8.224	437
1985	9.969	3.851	3.188	1.883	1.786	583	3.583	380	252	7.803	422
1986	10.582	4.315	3.051	1.728	1.523	414	3.478	418	272	7.943	434
1987	10.849	4.465	2.962	1.697	1.609	417	3.866	604	322	7.865	427
1988	11.278	4.792	3.231	1.789	1.406	365	4.128	617	349	8.263	453
1989		4.093	3.134	1.803	1.267	399	5.031	908	422	8.105	444
1990		4.514	3.267	1.983	1.413	344	5.590	1.141	463	8.331	454
1991		2.948	1.857		1.138	250		840	144		
1990 1 ^{er} trimestre		3.456	2.756	1.996	1.293	417	5.126	1.120	522	8.323	463
2 ^e trimestre		4.781	3.614	1.870	1.280	269	5.777	1.134	405	9.071	481
3 ^e trimestre		5.518	3.594	2.032	1.261	276	5.728	1.026	431	7.960	425
4 ^e trimestre		4.299	3.102	2.033	1.819	411	5.728	1.285	496	7.972	447
1991 1 ^{er} trimestre		2.910	2.043	1.978	1.138	274	5.374	865	165	7.584	426
2 ^e trimestre		2.931	1.729	2.077	1.184	225	5.665	699	113	8.462	456
3 ^e trimestre		3.067	1.801	2.046	1.178	248	5.528	855	156	7.578	405
4 ^e trimestre		2.883	1.853		1.053	250		942	143		
1990 Décembre		4.473	3.095	2.199	1.695	431	5.097	1.704	809	6.997	389
1991 Janvier		3.600	2.489	1.958	1.375	298	5.617	1.170	178	7.953	447
Février		2.065	1.821	1.814	1.062	236	4.976	757	155	6.157	365
Mars		3.064	1.819	2.162	976	289	5.529	667	161	8.641	467
Avril		2.659	1.743	2.141	1.140	338	5.572	474	97	8.633	467
Mai		3.327	1.977	1.985	1.104	209	5.739	807	136	8.369	447
Juin		2.807	1.468	2.106	1.307	129	5.684	817	105	8.384	454
Juillet		3.485	1.629	2.001	529	218	5.386	571	178	7.093	372
Août		2.686	1.962	2.216	1.804	291	5.427	537	129	8.019	422
Septembre		3.031	1.813	1.921	1.201	236	5.772	1.458	161	7.621	420
Octobre		2.293	1.787	1.868	792	299	5.921	563	149	8.745	488
Novembre		3.282	1.752		1.158	225		829	137	8.107	465
Décembre		3.074	2.021		1.210	226		1 435	142	7.113	411

¹ Trafic intérieur, importations, exportations et transit.

V - 2. — TOURISME

Nuits passées par les touristes en Belgique¹

(milliers)

Source : INS.

Moyennes mensuelles ou mois	Total	dont pays de résidence habituelle					
		Belgique	France	Pays-Bas	Royaume-Uni	Allemagne	Etats-Unis
1983	2.528	1.783	75	256	105	110	50
1984	2.557	1.778	80	257	105	117	62
1985	2.595	1.775	79	264	103	126	74
1986	2.637	1.819	81	277	96	126	67
1987	2.565	1.727	81	299	90	131	61
1988	2.706	1.825	84	339	81	141	48
1989	2.997	1.983	101	374	99	164	49
1990	2.641	1.656	86	376	106	140	51
1989 3 ^e trimestre	5.314	3.871	106	694	120	197	55
4 ^e trimestre	1.272	591	62	223	78	98	42
1990 1 ^{er} trimestre	983	428	54	177	58	77	36
2 ^e trimestre	2.736	1.683	104	345	133	180	57
3 ^e trimestre	5.459	3.864	117	737	148	201	68
4 ^e trimestre	1.386	650	68	246	85	103	42
1991 1 ^{er} trimestre *	1.034	499	56	155	62	87	24
2 ^e trimestre *	2.433	1.529	91	278	112	162	47
3 ^e trimestre *	5.135	3.756	90	680	104	217	35
1990 Septembre	2.298	1.267	83	331	148	155	66
Octobre	1.673	762	74	313	118	149	54
Novembre	1.303	596	75	221	79	90	38
Décembre	1.182	592	56	205	58	71	33
1991 Janvier	727	309	43	126	37	59	25
Février	867	414	51	139	53	58	18
Mars	1.509	774	73	201	97	145	30
Avril	2.254	1.496	85	215	102	126	38
Mai	2.585	1.551	111	335	122	190	51
Juin	2.460	1.539	77	285	113	169	52
Juillet	6.608	5.114	81	856	88	228	23
Août	6.529	4.827	114	889	113	264	35
Septembre	2.267	1.327	75	296	112	158	48

¹ Y compris les nuitées de camping.

V - 3. — COMMERCE INTERIEUR

a. — Ventes du commerce de détail

(indices 1980 = 100)

Source : INS : Statistiques du commerce.

Moyennes mensuelles ou mois	Par formes de distribution				Par catégories de produits				Ensemble	
	Petit commerce de détail ¹	Grands magasins et entreprises à succursales ²	Super-marchés ³	Coopératives de consommation	Alimentation ⁴	Textiles et habillement ⁵	Articles d'ameublement et de ménage	Autres articles	Valeur	Quantité ⁶
Coefficient de pondération en % de l'indice général depuis 1981	—	—	—	—	37,5	14,9	16,6	31,0	100,0	—
1984	127	130	124	52	132	132	123	128	129	95
1985	136	136	125	50	138	140	135	138	138	97
1986	140	140	125	32	144	162	154	127	143	101
1987	145	145	123	22	146	162	163	128	146	102
1988	146	150	122	23	147	161	170	138	150	105
1989	159	159	127	24	155	180	190	148	162	110
1990	180	169	131	22	164	199	195	164	174	113
1991	* 172	178	132	21	* 170	* 197	* 201	* 161	* 176	* 111
1990 1 ^{er} trimestre	174	161	124	20	155	186	179	168	168	110
2 ^e trimestre	184	171	130	23	166	194	200	172	178	117
3 ^e trimestre	169	159	132	24	161	187	181	149	164	107
4 ^e trimestre	192	184	136	22	173	227	218	166	187	120
1991 1 ^{er} trimestre	* 161	170	128	20	* 161	* 183	* 178	* 158	* 166	* 106
2 ^e trimestre	* 174	174	130	21	* 169	* 193	* 204	* 165	* 177	* 113
3 ^e trimestre	* 166	169	135	22	* 169	* 180	* 198	* 154	* 171	* 108
4 ^e trimestre	* 185	198	136	21	* 180	* 231	* 226	* 168	* 191	* 121
1992 1 ^{er} trimestre	* 169	177	127	26	* 166	* 191	* 198	* 165	* 175	* 110
1991 Mars	* 176	186	134	21	* 171	* 219	* 194	* 170	* 182	* 117
Avril	* 172	172	127	20	* 165	* 205	* 195	* 163	* 175	* 112
Mai	* 171	174	132	21	* 171	* 191	* 194	* 164	* 175	* 112
Juin	* 179	175	130	22	* 172	* 184	* 223	* 169	* 181	* 115
Juillet	* 169	178	137	22	* 166	* 201	* 206	* 156	* 175	* 111
Août	* 161	167	140	23	* 174	* 145	* 187	* 156	* 166	* 105
Septembre	* 169	163	127	21	* 167	* 195	* 200	* 149	* 171	* 108
Octobre	* 184	185	133	21	* 170	* 242	* 213	* 170	* 188	* 118
Novembre	* 167	185	130	20	* 169	* 203	* 205	* 152	* 174	* 110
Décembre	* 205	223	146	22	* 201	* 247	* 260	* 183	* 212	* 134
1992 Janvier	* 171	180	127	30	* 167	* 211	* 189	* 167	* 177	* 112
Février	* 165	170	126	15	* 162	* 159	* 204	* 166	* 170	* 107
Mars	* 172	181	128	32	* 170	* 203	* 201	* 162	* 178	* 112

¹ Indices calculés sur base des données d'un sondage.

² Entreprises de commerce de détail à départements multiples (grands magasins) et entreprises de détail possédant au moins cinq établissements de commerce de détail.

³ Petites et moyennes entreprises de supermarchés, à libre service complet ou partiel.

⁴ Y compris le tabac, mais uniquement pour le petit commerce de détail.

⁵ Y compris les textiles d'ameublement.

⁶ Indice de valeur déflaté par l'indice général des prix à la consommation dont on a éliminé les services et les loyers.

V - 4. — CHAMBRE DE COMPENSATION

a) Nombre d'opérations

(milliers de pièces)

Moyennes mensuelles ou mois	Bruxelles									Province	Total général
	Argent au jour le jour	Assigna- tions et mandats postaux	Change	Chèques impayés	Domicilia- tions impayées	Autres opérations de débit	Virements	Autres opérations	Total	Toutes opérations	
1988	2	272	8	21.227			22.107	2	43.618	833	44.451
1989	2	265	7	23.494			24.051	3	47.822	786	48.608
1990	1	242	6	25.993			25.897	2	52.141	709	52.850
1991	0	222	3	42	31	27.695	27.533	1	55.527	584	56.111
1989 4 ^e trimestre	2	248	7	24.661			25.645	3	50.566	762	51.328
1990 1 ^{er} trimestre	2	257	6	24.349			25.784	3	50.401	745	51.146
2 ^e trimestre	1	259	6	43	21	26.264	26.527	1	53.122	757	53.879
3 ^e trimestre	2	246	6	43	20	25.534	23.991	1	49.843	688	50.531
4 ^e trimestre	2	205	6	45	23	27.630	27.288	0	55.199	646	55.845
1991 1 ^{er} trimestre	1	222	3	44	27	25.398	26.858	1	52.554	602	53.156
2 ^e trimestre	0	236	3	43	29	27.820	27.749	1	55.881	650	56.531
3 ^e trimestre	0	232	3	38	30	28.277	26.213	2	54.795	575	55.370
4 ^e trimestre	0	199	2	44	35	29.284	29.313	0	58.877	507	59.384
1991 Février	1	210	3	39	22	23.745	25.688	0	49.708	565	50.273
Mars	1	209	3	43	28	25.701	26.951	1	52.937	577	53.514
Avril	1	232	3	45	31	29.503	27.564	1	57.380	683	58.063
Mai	0	228	3	45	27	28.150	28.470	1	56.924	641	57.565
Juin	0	249	3	38	28	25.807	27.212	1	53.338	625	53.963
Juillet	0	295	3	38	29	31.008	28.202	5	59.580	716	60.296
Août	0	210	3	38	34	26.130	24.099	1	50.515	528	51.043
Septembre	0	191	3	39	28	27.693	26.336	1	54.291	481	54.772
Octobre	0	219	3	44	36	30.208	29.832	0	60.342	543	60.885
Novembre	0	173	2	42	33	26.648	27.120	0	54.018	438	54.456
Décembre	0	205	1	45	37	30.997	30.987	0	62.272	542	62.814
1992 Janvier	0	235	0	64	154	28.299	29.806	1	58.559	522	59.081
Février	0	173	0	50	134	25.205	27.293	0	52.255	443	53.292

b) Montant des opérations

(milliards de francs)

Moyennes mensuelles ou mois	Bruxelles									Province	Total général
	Argent au jour le jour	Assigna- tions et mandats postaux	Change	Chèques impayés	Domicilia- tions impayées	Autres opérations de débit	Virements	Autres opérations	Total	Toutes opérations	
1988	238	5	1.272	965			7.575	1.082	1.137	744	11.881
1989	256	5	1.352	1.125			9.080	1.820	3.638	773	14.411
1990	221	3	1.170	1.886			10.310	1.517	15.107	795	15.902
1991	636	3	987	15	1	1.659	12.363	659	16.323	489	16.812
1989 4 ^e trimestre	245	4	1.258	1.102			9.896	2.151	14.656	805	15.461
1990 1 ^{er} trimestre	221	4	1.199	1.363			10.772	2.365	15.924	826	16.750
2 ^e trimestre	212	3	1.285	9	3	1.955	10.019	1.437	14.923	789	15.712
3 ^e trimestre	212	3	1.124	8	4	2.091	10.057	1.196	14.695	771	15.466
4 ^e trimestre	239	2	1.071	11	3	2.099	10.391	1.071	14.887	794	15.681
1991 1 ^{er} trimestre	623	3	1.133	14	1	1.998	12.362	1.014	17.148	698	17.846
2 ^e trimestre	717	4	1.023	11	1	1.670	12.456	675	16.557	462	17.019
3 ^e trimestre	696	4	1.001	8	1	1.397	12.294	503	15.904	409	16.313
4 ^e trimestre	509	3	789	27	1	1.571	12.341	444	15.685	386	16.071
1991 Février	737	3	1.088	16	2	2.011	12.091	821	16.769	741	17.510
Mars	804	3	1.095	14	1	1.997	12.948	1.173	18.035	504	18.539
Avril	723	3	1.049	21	2	1.969	12.977	867	17.611	486	18.097
Mai	733	4	867	10	1	1.711	12.002	530	15.858	464	16.322
Juin	694	5	1.152	3	1	1.329	12.390	627	16.201	435	16.636
Juillet	707	5	1.002	5	2	1.633	13.060	595	17.009	467	17.476
Août	711	3	974	10	1	1.382	12.063	495	15.639	380	16.019
Septembre	670	3	1.029	8	1	1.176	11.759	418	15.064	379	15.443
Octobre	652	3	1.045	9	1	1.653	12.329	510	16.202	402	16.604
Novembre	512	2	868	47	1	1.464	11.110	420	14.424	335	14.759
Décembre	364	3	455	26	1	1.596	13.582	402	16.429	420	16.849
1992 Janvier	432	3	0	20	1	1.597	15.114	465	17.632	419	18.051
Février	429	2	0	9	1	1.682	13.683	522	16.329	329	16.717

VI. — REVENUS

1. — REMUNERATIONS DES TRAVAILLEURS (hommes et femmes)

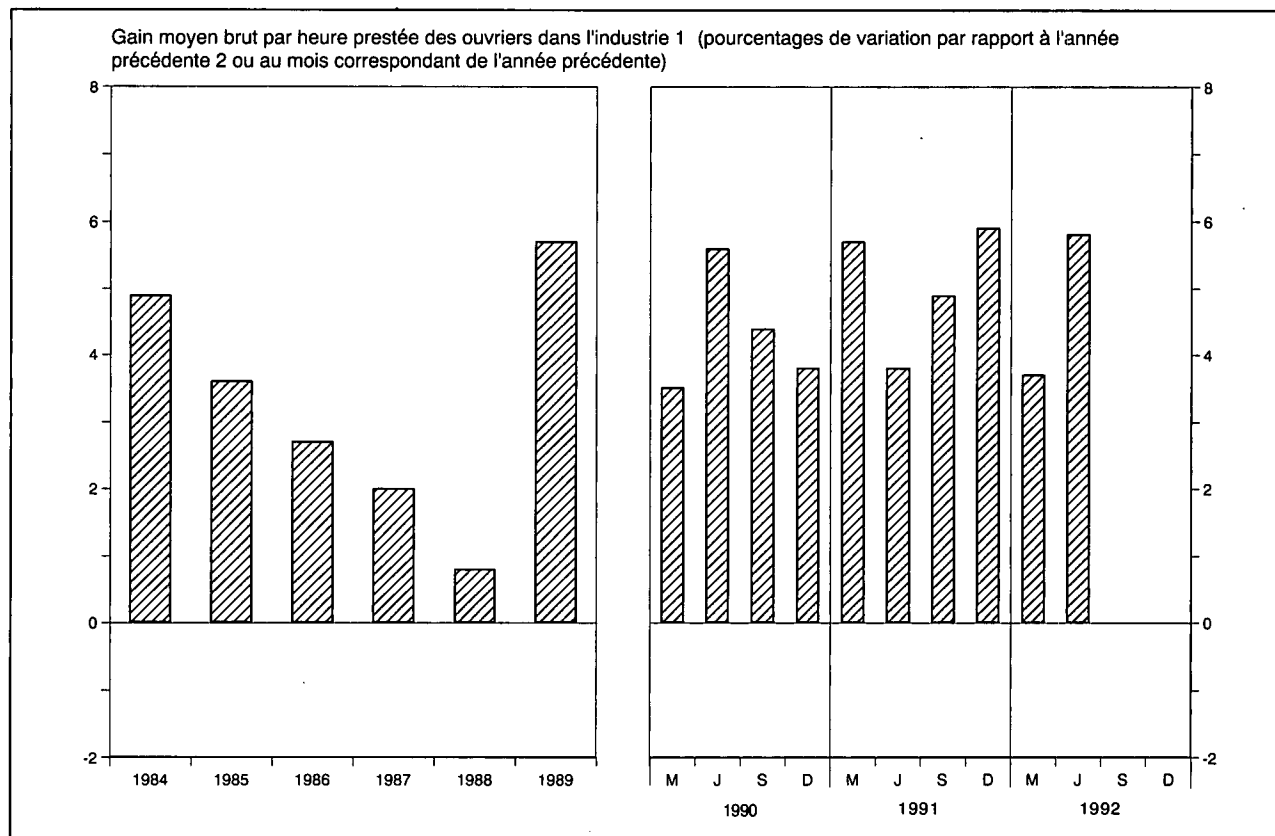

	Rémunérations des ouvriers dans l'industrie ^{1, 2}				Salaires conventionnels ⁵			
	Gain moyen brut par heure prestée	Salaire horaire type ³		Salaire-coût horaire ⁴	Ouvriers		Employés	
		ouvrier qualifié	ouvrier non qualifié		Indice général	dont : Industries manufacturières	Indice général	dont : Industries manufacturières
Sources :	BNB			IRES	Ministère de l'Emploi et du Travail			
Indices 1975 = 100								
1984	195,0	191,0	198,0	200,0	200,0	196,4	186,4	182,4
1985	203,0	197,0	202,0	213,0	205,7	202,0	191,5	187,6
1986	208,0	199,0	205,0	218,0	208,5	204,6	193,5	189,5
1987	212,0	201,0	207,0	226,0	210,4	206,5	194,9	191,5
Indices 1987 = 100								
1988	100,8	101,8	102,3	100,2	102,5	103,1	102,0	103,6
1989	106,5	105,5	106,6	106,0	106,7	107,4	106,9	107,5
1990	111,1	110,3	111,9	110,6	112,1	112,8	112,0	111,9
1991	116,8	116,1	117,8	116,3	118,2	118,8	117,0	116,6
1990 Juin	111,0	109,5	111,1	110,5	111,3	111,8	110,8	110,9
Septembre	110,5	110,9	112,5	109,9	112,8	113,6	112,5	112,5
Décembre	114,8	111,8	113,5	114,3	113,7	114,5	114,3	113,7
1991 Mars	114,3	114,5	116,4	113,8	116,4	117,4	115,9	115,3
Juin	115,2	115,6	117,0	114,7	117,8	118,1	116,3	116,1
Septembre	115,9	116,1	118,0	115,4	118,5	119,0	116,8	116,6
Décembre	121,6	118,1	119,8	121,3	120,1	120,8	118,8	118,4
1992 Mars	* 118,5	* 119,6	* 121,3	* 118,0	121,9	122,7	120,3	119,7
Juin	* 121,9	* 120,3	* 121,9	* 121,6	122,4	123,1	121,2	120,5

¹ Y compris les ouvriers du transport.

² Données annuelles : moyenne des mois de mars, juin, septembre et décembre.

³ Non compris les ouvriers du transport pour les indices 1975 = 100.

⁴ Cet indice, qui n'englobe pas les charbonnages, donne le salaire-coût horaire de la main-d'œuvre, y compris les charges sociales légales supportées par l'employeur et non pas le coût par unité produite.

⁵ Données trimestrielles : fin de période ; données annuelles : moyenne des données à fin de trimestre. Le salaire conventionnel des ouvriers est horaire et celui des employés est mensuel.

VI - 2. — REMUNERATIONS MOYENNES BRUTES DES TRAVAILLEURS DANS L'INDUSTRIE

(Hommes et femmes)

Source : INS.

Groupes et branches d'industrie	1989	1989	1990	1990	1991	1989	1989	1990	1990	1991
	avril	octobre	avril	octobre	avril	avril	octobre	avril	octobre	avril
	Gains horaires des ouvriers (francs)					Traitements mensuels des employés (milliers de francs)				
<i>Ensemble de l'industrie</i>	318	328	337	343	354	78,4	80,8	84,0	86,2	89,6
<i>Industrie extractive</i>	351	357	368	369	380	65,0	73,6	81,9	86,1	95,0
<i>Bâtiment et génie civil</i>	310	319	326	333	344	73,0	74,6	78,3	79,1	82,0
<i>Industrie manufacturière</i>	318	327	337	342	354	79,6	81,8	84,6	86,7	89,8
dont :										
Fabrication d'ouvrages en métaux (à l'exclusion des machines et du matériel de transport) ..	314	322	330	336	351	76,2	79,6	80,5	83,4	86,8
Construction de machines et de matériel mécanique	331	337	350	357	370	82,2	83,0	86,3	88,9	91,4
Construction électrique et électronique	316	323	336	342	355	82,5	85,0	87,9	90,2	93,6
Construction d'automobiles et pièces détachées	331	339	346	357	370	82,0	82,8	86,9	87,1	92,5
Construction d'autre matériel de transport	329	334	348	355	400	79,4	81,4	85,8	87,4	90,7
Fabrication d'instruments de précision, d'optique et similaires	313	313	330	337	349	76,1	77,8	81,3	85,0	87,2
Métallurgie de base	391	402	422	427	444	94,0	96,2	100,7	102,2	105,8
Industrie chimique	391	398	412	421	438	93,3	95,7	98,2	100,8	105,4
Industrie des produits alimentaires, des boissons et du tabac	303	311	319	325	334	74,1	76,4	78,8	80,7	84,2
Industrie textile	272	277	287	291	304	71,8	72,8	75,7	77,8	80,6
Industrie des produits minéraux non métalliques	332	340	351	359	373	80,7	83,2	85,2	87,3	90,6
Industrie du bois	281	286	299	302	314	63,9	65,5	66,7	68,8	72,0
Industrie des chaussures et de l'habillement ..	235	244	248	252	260	56,9	60,1	61,2	62,9	65,7
Industrie du papier, imprimerie et édition	354	355	370	376	385	77,0	78,9	81,8	83,5	85,9
Raffineries de pétrole	504	525	553	590	620	117,5	115,6	124,2	127,4	130,0
Production et distribution d'énergie électrique, de gaz, de vapeur et d'eau chaude	—	—	—	—	—	94,9	96,9	100,7	101,8	105,2

VII. — INDICES DE PRIX

1. — MATIERES PREMIERES¹

(indices 1975 = 100)

Source : Institut für Wirtschaftsforschung, Hamburg.

Moyennes journalières	Indice général	Indice général à l'exception des matières énergétiques	Matières alimentaires				Matières industrielles				Matières énergétiques		
			Total	Céréales	Graines oléagineuses, huile	Produits alimentaires et sucre	Total	Matières végétales	Métaux non-ferreux	Minerai de fer, ferraille	Total	Charbon	Pétrole brut
Coefficient de pondération	100,0	36,8	15,9	4,7	2,9	8,3	20,9	10,1	6,1	4,7	63,2	5,5	57,7
1984	205,0	125,1	122,7	102,5	138,6	128,3	126,9	128,6	135,8	111,5	251,7	124,0	263,8
1985	197,3	112,5	106,9	89,6	103,2	117,8	116,8	112,4	131,5	107,0	246,7	120,2	258,8
1986	143,2	116,1	107,1	75,2	85,2	132,7	122,9	131,0	124,3	103,8	159,1	136,1	161,3
1987	149,2	123,8	91,2	67,2	91,6	104,5	148,6	167,1	150,3	106,4	164,0	152,8	165,1
1988	143,4	150,2	108,6	92,0	125,5	111,9	181,8	191,6	216,4	115,5	139,5	162,1	137,3
1989	158,0	150,7	104,3	98,2	110,6	105,5	186,0	191,3	223,5	125,5	162,3	158,2	162,7
1990	185,7	150,8	94,7	88,1	97,2	97,4	193,6	210,8	201,9	145,8	206,0	176,9	208,8
1991	161,8	136,4	89,0	84,4	98,4	88,2	172,5	182,0	174,5	149,5	176,6	173,3	176,9
1990 2 ^e trimestre	152,8	151,5	99,2	96,6	97,6	101,3	191,4	209,1	203,4	137,9	153,5	173,4	151,6
3 ^e trimestre	199,5	154,9	92,7	84,8	98,1	95,2	202,2	213,6	217,7	157,2	225,6	176,6	230,3
4 ^e trimestre	225,1	150,5	89,9	77,4	99,0	93,7	196,7	215,2	196,5	156,9	268,6	184,6	276,6
1991 1 ^{er} trimestre	165,3	145,1	89,1	80,9	97,4	90,7	187,7	207,1	183,7	151,0	177,1	182,2	176,6
2 ^e trimestre	156,8	135,7	87,6	82,7	97,3	87,0	172,4	184,7	175,6	141,7	169,1	166,0	169,4
3 ^e trimestre	160,6	131,4	88,3	84,0	98,3	87,2	164,3	168,0	169,8	149,0	177,6	165,9	178,7
4 ^e trimestre	164,4	133,5	90,9	89,9	100,5	88,0	165,9	168,4	169,1	156,4	182,5	179,2	182,8
1992 1 ^{er} trimestre	151,0	131,6	91,0	96,0	105,9	82,9	162,6	166,1	167,5	148,6	162,3	186,1	160,1
2 ^e trimestre	163,8	133,9	90,6	91,9	107,7	83,7	167,0	173,7	173,5	144,0	181,2	189,5	180,5
1991 Août	159,8	130,2	87,9	84,3	98,4	86,1	162,5	164,1	168,7	150,8	177,1	165,3	178,3
Septembre	163,8	132,6	90,8	87,5	100,9	89,1	164,4	165,0	170,8	154,7	182,1	170,0	183,2
Octobre	171,6	133,7	90,1	89,1	99,2	87,3	167,0	170,2	170,6	155,4	193,8	173,9	195,7
Novembre	168,0	133,5	90,6	88,8	100,9	88,0	166,2	167,5	171,7	156,2	188,2	179,1	189,1
Décembre	153,6	133,2	92,0	91,9	101,4	88,8	164,5	167,6	164,9	157,5	165,5	184,5	163,7
1992 Janvier	150,7	132,8	92,3	95,6	105,3	85,8	163,7	167,1	163,3	157,0	161,2	183,9	159,0
Février	151,3	130,8	90,4	97,3	105,2	81,2	161,6	165,0	168,5	145,4	163,2	189,0	160,8
Mars	151,1	131,3	90,4	95,2	107,2	81,8	162,4	166,2	170,7	143,5	162,6	185,5	160,4
Avril	157,8	132,3	89,3	91,5	105,2	82,3	165,1	171,7	171,8	142,1	172,7	186,6	171,4
Mai	162,6	133,8	90,5	92,6	109,0	82,8	166,7	173,9	172,8	143,2	179,4	188,7	178,5
Juin	171,0	135,7	91,9	91,6	108,9	86,0	169,2	175,5	175,9	146,8	191,6	193,2	191,5
Juillet	168,8	137,6	88,3	86,9	102,3	84,2	175,2	178,9	186,4	152,3	187,0	201,4	185,6
Août	165,9	136,4	85,2	82,2	99,8	81,8	175,3	178,8	186,2	153,6	183,1	205,7	180,9

¹ Indices calculés sur base des prix exprimés en dollar des Etats-Unis.

VII - 2a. — INDICE DES PRIX A LA PRODUCTION ET A L'IMPORTATION ET SES COMPOSANTES

(indices 1980 = 100)

	Prix des produits agricoles et horticoles	Prix à la production industrielle	Valeur unitaire des produits importés	Prix à la production et à l'importation
1984	137,1	140,8	155,3	148,6
1985	135,2	144,8	159,7	152,5
1986	125,1	131,6	138,3	135,0
1987	122,0	125,8	130,6	128,3
1988	121,3	127,4	133,4	130,4
1989	133,8	134,7	142,5	138,9
1990	127,4	135,5	140,0	137,5
1991	127,2	134,0	138,5	136,1
1990 1 ^{er} trimestre	130,1	134,9	140,6	137,8
2 ^e trimestre	131,3	134,4	137,4	135,9
3 ^e trimestre	124,8	136,2	139,0	137,1
4 ^e trimestre	124,2	136,5	142,9	139,4
1991 1 ^{er} trimestre	127,9	133,3	139,6	136,5
2 ^e trimestre	124,4	133,7	137,6	135,4
3 ^e trimestre	122,9	134,4	138,6	136,1
4 ^e trimestre	133,7	134,5	138,1	136,4
1992 1 ^{er} trimestre	130,5	133,7	136,4	135,0
1991 Avril	119,0	133,3	137,5	134,9
Mai	126,8	133,7	137,3	135,3
Juin	127,4	134,1	138,1	135,9
Juillet	122,7	133,9	138,9	136,1
Août	121,0	134,4	137,8	135,6
Septembre	124,8	135,0	139,1	136,8
Octobre	132,8	135,2	137,1	136,1
Novembre	135,3	134,9	138,7	137,0
Décembre	133,1	133,3	138,3	136,1
1992 Janvier	132,2	133,3	135,7	134,5
Février	131,3	133,8	136,7	135,3
Mars	128,1	134,1	136,9	135,3
Avril	125,7	134,7	136,5	135,2

Référence bibliographique : *Bulletin de la Banque Nationale de Belgique*, LXIV^e année, tome II, n^o 2-3, août-septembre 1989.

VII - 2b. — INDICE DES PRIX A LA PRODUCTION INDUSTRIELLE

(indices 1980 = 100)

Source : MAE.

	Prix à la production industrielle	Prix par type de produits				Prix selon l'utilisation des produits		
		Energie et eau	Produits minéraux et chimiques	Produits métalliques électro-technique, machines, matériel de transport	Autres produits manufacturés	Produits intermédiaires	Produits destinés à la consommation	Produits destinés à l'investissement
1984	140,8	158,6	146,8	130,6	129,6	147,6	131,4	130,6
1985	144,8	159,6	149,6	135,7	135,7	150,3	137,6	135,2
1986	131,6	115,1	141,7	138,5	136,0	126,7	138,2	138,4
1987	125,8	103,4	134,5	138,4	132,9	118,6	135,1	138,9
1988	127,4	99,3	142,9	140,1	135,2	119,7	137,0	140,9
1989	134,7	106,0	157,1	145,5	140,6	128,2	142,9	146,2
1990	135,5	110,6	152,8	149,2	140,0	128,9	142,7	150,2
1991	134,0	106,0	143,7	152,9	142,1	124,4	144,8	154,6
1990 2 ^e trimestre	134,4	104,1	154,8	148,9	140,9	126,6	143,6	149,7
3 ^e trimestre	136,2	113,6	152,6	149,3	139,8	130,0	142,9	150,3
4 ^e trimestre	136,5	117,3	149,0	150,3	139,2	130,5	142,3	151,6
1991 1 ^{er} trimestre	133,3	105,7	145,5	151,3	140,4	124,3	143,5	152,8
2 ^e trimestre	133,7	104,8	144,8	152,8	141,9	124,4	143,9	154,4
3 ^e trimestre	134,4	107,6	143,5	153,5	142,1	125,1	144,6	155,3
4 ^e trimestre	134,4	105,9	141,1	154,0	144,1	123,8	147,1	156,0
1992 1 ^{er} trimestre	133,7	100,6	141,5	155,2	145,4	121,2	149,2	157,3
2 ^e trimestre	135,1	105,0	142,8	155,6	145,0	123,7	148,7	157,9
1991 Juin	134,1	105,5	144,7	153,4	142,2	124,8	144,3	155,1
Juillet	133,9	106,5	144,0	153,4	141,3	124,8	143,6	155,1
Août	134,4	107,9	143,4	153,5	141,8	125,3	144,3	155,4
Septembre	135,0	108,3	143,2	153,5	143,2	125,4	146,0	155,4
Octobre	135,2	109,6	141,5	153,5	143,5	125,6	146,2	155,4
Novembre	134,9	107,2	141,0	154,2	144,3	124,3	147,3	156,2
Décembre	133,3	101,0	141,0	154,2	144,6	121,3	147,8	156,2
1992 Janvier	133,3	100,0	141,0	154,2	145,3	120,7	149,0	156,2
Février	133,8	100,9	141,0	155,6	145,5	121,2	149,3	157,9
Mars	134,1	101,1	142,5	155,6	145,5	121,8	149,2	157,9
Avril	134,7	103,6	142,4	155,6	145,1	122,9	148,8	157,9
Mai	135,2	105,4	143,0	155,6	144,9	123,9	148,6	157,9
Juin	135,4	106,0	143,1	155,6	145,0	124,2	148,6	157,9

Référence bibliographique : voir tableau VII-2a.

VII - 3a. — PRIX A LA CONSOMMATION EN BELGIQUE

(Ventilation en 4 groupes)

Source : MAE.

Moyennes mensuelles ou mois	Indice général	Produits alimentaires	Produits non alimentaires	Services	Loyers
Indices 1981 = 100					
Coefficient de pondération en pour-cent de l'indice général	100,000	22,145	42,795	28,660	6,400
1985	129,87	131,88	131,52	125,82	130,09
1986	131,56	134,44	129,00	132,38	134,96
1987	133,60	133,90	130,43	136,52	140,72
1988	135,15	133,88	131,91	138,59	145,85
1989	139,35	138,07	136,37	142,14	151,24
1990	144,16	143,18	141,17	146,69	156,08
1990 2 ^e trimestre	143,20	142,69	139,57	146,15	155,89
3 ^e trimestre	144,77	143,11	141,40	148,50	156,36
4 ^e trimestre	146,51	145,02	144,57	148,16	157,24
Indices 1988 = 100¹					
Coefficient de pondération en pour-cent de l'indice général	100,000	18,985	39,675	34,165	7,175
1991	109,98	108,88	110,20	110,46	109,49
1991 1 ^{er} trimestre	108,98	108,35	109,54	108,92	107,78
2 ^e trimestre	109,28	107,93	109,56	109,74	109,21
3 ^e trimestre	110,54	109,58	110,35	111,41	109,99
4 ^e trimestre	111,13	109,65	111,33	111,76	110,99
1992 1 ^{er} trimestre	111,61	109,67	110,73	113,22	113,99
2 ^e trimestre	112,26	108,30	111,44	114,72	115,61
1991 Août	110,68	110,38	110,17	111,60	109,98
Septembre	110,60	108,67	110,94	111,35	110,24
Octobre	111,01	109,17	111,45	111,63	110,57
Novembre	111,29	109,97	111,59	111,73	111,05
Décembre	111,09	109,81	110,95	111,92	111,34
1992 Janvier	111,37	110,18	110,44	112,77	112,94
Février	111,72	110,03	110,88	113,14	114,12
Mars	111,75	108,81	110,86	113,76	114,90
Avril	111,87	108,35	110,77	114,38	115,28
Mai	112,28	108,44	111,48	114,66	115,56
Juin	112,64	108,11	112,07	115,12	115,98
Juillet	113,16	109,05	111,88	116,26	116,37
Août	112,97	108,29	111,67	116,32	116,60

¹ Pour passer de ces indices aux indices en base 1981 = 100 les coefficients de conversion ont été fixés comme suit : indice général à 1,3528 ; produits alimentaires à 1,3410 ; produits non alimentaires à 1,3180 ; services à 1,3866 ; loyers à 1,4684.

VII - 3b. — PRIX A LA CONSOMMATION EN BELGIQUE

(Ventilation d'après le classement de l'Office Statistique des Communautés européennes)

Source : MAE.

Moyennes mensuelles ou mois	Indice général	Produits alimentaires, boissons et tabac	Habillement et chaussures	Logement, chauffage et éclairage	Meubles, appareils, entretien	Dépenses de santé	Transports et communications	Culture et loisirs	Autres biens et services
Indices 1981 = 100									
Coefficient de pondération en pourcent de l'indice général .	100,000	23,310	8,225	19,575	9,450	3,995	15,450	8,165	11,830
1985	129,87	132,49	127,23	131,21	126,44	125,72	129,45	130,84	128,38
1986	131,56	135,49	136,30	123,99	132,13	132,46	124,64	136,48	137,88
1987	133,60	135,35	143,27	122,38	135,37	137,47	127,41	140,57	142,54
1988	135,15	135,42	148,80	122,71	137,31	139,68	128,44	142,61	146,11
1989	139,35	139,91	153,39	126,92	140,09	143,13	134,17	144,80	150,20
1990	144,16	145,47	157,96	131,79	142,79	148,57	139,88	148,10	154,88
1990 2 ^e trimestre	143,20	145,00	157,45	129,88	142,53	147,85	137,81	147,61	154,69
3 ^e trimestre	144,77	145,40	158,17	131,60	143,12	148,84	140,86	149,06	158,09
4 ^e trimestre	146,51	147,25	160,14	135,81	143,85	149,98	143,48	149,46	156,12
Indices 1988 = 100 ¹									
Coefficient de pondération en pourcent de l'indice général .	100,000	20,115	8,580	19,400	7,850	4,900	16,495	8,355	14,305
1991	109,98	109,38	110,43	110,77	106,65	112,27	110,80	106,49	111,64
1991 1 ^{er} trimestre	108,98	108,82	109,06	110,31	105,37	111,30	109,60	105,87	109,63
2 ^e trimestre	109,28	108,45	110,14	109,72	106,27	111,94	110,22	106,19	110,84
3 ^e trimestre	110,54	110,04	110,61	111,19	107,06	112,63	111,29	106,46	113,04
4 ^e trimestre	111,13	110,22	111,92	111,88	107,91	113,20	112,08	107,45	113,05
1992 1 ^{er} trimestre	111,61	110,33	112,35	112,05	108,54	115,34	111,82	108,17	114,58
2 ^e trimestre	112,26	109,39	113,26	114,06	109,79	115,68	112,28	106,40	116,87
1991 Août	110,68	110,79	110,54	111,18	107,02	112,67	110,92	106,21	113,62
Septembre	110,60	109,20	110,90	111,63	107,35	112,74	112,06	106,99	112,45
Octobre	111,01	109,75	111,57	112,11	107,76	112,93	112,22	107,29	112,88
Novembre	111,29	110,53	112,03	112,24	107,93	113,04	112,32	107,33	113,01
Décembre	111,09	110,39	112,16	111,29	108,05	113,63	111,71	107,72	113,25
1992 Janvier	111,37	110,75	112,16	111,39	108,22	115,35	111,33	108,23	113,98
Février	111,72	110,63	112,28	112,28	108,57	115,23	112,08	108,39	114,26
Mars	111,75	109,62	112,61	112,47	108,84	115,43	112,06	107,88	115,51
Avril	111,87	109,22	113,20	113,58	109,61	115,59	111,53	106,24	116,12
Mai	112,28	109,45	113,26	114,10	109,77	115,65	112,33	106,56	116,74
Juin	112,64	109,49	113,32	114,50	110,00	115,81	112,99	106,41	117,76
Juillet	113,16	110,47	113,33	114,82	110,12	115,89	112,74	106,80	119,53
Août	112,97	109,77	113,34	114,57	110,19	116,00	112,58	106,82	119,63

¹ Pour passer de ces indices aux indices en base 1981 = 100 les coefficients de conversion ont été fixés comme suit : indice général à 1,3528 ; produits alimentaires, boissons et tabac à 1,3565 ; habillement et chaussures à 1,4850 ; logement, chauffage

et éclairage à 1,2274 ; meubles, appareils, entretien à 1,3751 ; dépenses de santé à 1,3963 ; transports et communications à 1,2937 ; culture et loisirs à 1,4261 ; autres biens et services à 1,4579.

VIII. — COMMERCE EXTERIEUR DE L'UEBL

1. — TABLEAU GENERAL

Source : INS ; Calculs : BNB.

	Valeur (milliards de francs)			Rapport exportations importations (%)	Indices base 1985 = 100 ¹				Termes de l'échange ²
	Importations	Exportations	Balance commerciale		Volume		Valeurs unitaires		
					importations	exportations	à l'importation	à l'exportation	
1984	3.195,8	2.992,1	- 203,7	94	97,9	97,0	98,5	97,4	98,9
1985	3.317,8	3.167,7	- 150,1	95	100,0	100,0	100,0	100,0	100,0
1986	3.065,2	3.070,3	+ 5,1	100	107,6	104,9	85,9	92,4	107,6
1987	3.110,1	3.100,1	- 10,0	100	115,7	111,6	81,1	87,6	108,0
1988	3.393,6	3.382,3	- 11,3	100	122,5	118,7	83,5	90,0	107,8
1989	3.883,9	3.943,1	+ 59,2	102	130,8	128,2	89,5	97,1	108,5
1990	4.011,6	3.944,5	- 67,1	98	137,6	132,4	87,9	94,1	107,1
1991	4.119,6	4.024,0	- 95,6	98	143,2	137,7	86,7	92,3	106,4
1990 1 ^{er} trimestre	1.044,1	1.031,4	- 12,7	99	141,5	134,3	89,0	96,9	108,9
2 ^e trimestre	1.000,8	977,8	- 23,0	98	137,6	129,3	87,7	95,6	109,0
3 ^e trimestre	930,9	912,8	- 18,1	98	128,1	122,9	87,6	93,7	107,0
4 ^e trimestre	1.035,9	1.022,3	- 13,6	99	138,4	138,7	90,3	93,1	103,1
1991 1 ^{er} trimestre	1.059,9	1.042,6	- 17,3	98	147,1	141,3	86,8	93,2	107,3
2 ^e trimestre	1.042,1	1.028,4	- 13,7	99	144,2	139,3	87,1	93,2	107,0
3 ^e trimestre	976,0	919,2	- 56,8	94	134,7	126,7	87,3	91,5	104,8
4 ^e trimestre	1.029,0	1.018,1	- 10,9	99	142,4	138,1	87,1	93,2	106,9
1992 1 ^{er} trimestre	1.086,7	1.028,7	- 58,0	98	151,5	139,2	86,5	93,3	107,9
1991 Mai	345,2	339,7	- 5,5	98	142,5	139,2	87,6	92,5	105,6
Juin	346,2	341,3	- 4,9	99	143,4	138,7	87,3	93,2	106,8
Juillet	331,5	330,2	- 1,3	100	135,9	134,5	88,2	93,0	105,5
Août	291,6	242,8	- 48,8	83	123,0	101,3	85,7	90,8	105,9
Septembre	352,9	346,2	- 6,7	98	145,4	144,2	87,8	91,0	103,6
Octobre	369,8	381,3	+ 11,5	103	154,2	156,7	86,7	92,2	106,3
Novembre	334,4	330,1	- 4,3	99	138,9	132,3	87,1	94,5	108,6
Décembre	324,8	306,7	- 18,1	94	134,1	125,3	87,6	92,7	105,9
1992 Janvier	345,8	337,0	- 8,8	97	146,3	137,5	85,5	92,8	108,6
Février	344,1	323,2	- 20,9	97	143,8	132,6	86,5	92,4	106,7
Mars	396,8	368,5	- 28,3	93	164,4	147,6	87,3	94,6	108,3
Avril	347,6	356,4	- 8,8	103	147,9	140,6	87,1	93,7	107,5
Mai	317,9	323,2	+ 5,3	102	132,3	130,0	86,9	94,2	108,4

N.B. Les données de l'INS sur le commerce extérieur font l'objet de révisions mensuelles, et ce durant 12 mois. Les indices se rapportant à la période d'avant 1988 ont été calculés par la BNB sur la base de ces données provisoires, à l'exclusion de corrections ultérieures. Les indices à partir de 1988 seront recalculés par la BNB sur la base des données définitives de l'INS.

Référence bibliographique : Bulletin de la Banque Nationale de Belgique, LXIV^e année, tome II, n^o 2-3, août-septembre 1989.

¹ Indice de volume = $\frac{\text{évolution en valeur}}{\text{indice des valeurs unitaires}} \times 100$.

² Termes de l'échange = $\frac{\text{indice des valeurs unitaires à l'exportation}}{\text{indice des valeurs unitaires à l'importation}} \times 100$.

VIII - 2. — EXPORTATIONS DE L'UEBL — Répartition selon la nature des produits

(milliards de francs)

Source : INS (classement BNB d'après le Classement type pour le Commerce International de l'ONU).

Moyennes mensuelles	Fabrications métalliques	Produits sidérurgiques	Textiles	Produits chimiques	Métaux non ferreux	Produits agricoles	Perles et pierres précieuses	Industrie pétrolière	Industries alimentaires	Papier et livres	Bois et meubles	Verres et glaces	Peaux, cuirs et chaussures	Caoutchouc	Carrières	Matér. de construction à base de ciment et de plâtre	Tabacs manufacturés	Industrie houillère	Céramiques	Ciments	Divers	Total
1980	41,20	13,52	12,12	23,72	10,19	8,66	9,35	12,29	5,64	3,40	2,80	1,84	0,70	1,80	0,58	0,52	0,50	0,57	0,49	0,31	6,98	157,18
1981	45,22	13,18	12,87	26,23	8,45	10,19	10,39	14,32	7,73	3,84	2,90	1,90	0,71	2,13	0,60	0,47	0,60	0,81	0,51	0,36	8,25	171,66
1982	53,78	13,85	14,27	31,12	10,35	12,20	11,69	15,96	8,86	4,36	3,36	2,27	0,79	2,50	0,69	0,59	0,86	0,76	0,64	0,39	10,25	199,54
1983	59,44	14,77	16,23	35,01	10,81	12,18	13,63	17,32	9,49	4,72	3,84	2,52	0,90	2,79	0,81	0,68	0,87	0,83	0,69	0,41	12,96	220,90
1984	63,58	17,95	18,89	40,90	11,45	14,51	15,44	18,10	11,61	5,48	4,23	2,88	1,19	3,08	0,95	0,77	0,89	1,22	0,77	0,42	14,65	248,96
1985	73,07	18,79	19,85	44,16	11,86	14,19	16,17	15,53	11,86	5,81	4,33	2,87	1,24	3,46	0,96	0,70	1,00	1,35	0,74	0,38	15,32	263,64
1986	77,02	17,07	19,53	42,31	9,54	14,42	15,06	11,14	11,11	5,99	4,48	3,02	1,10	3,22	0,97	0,78	0,96	0,99	0,76	0,38	15,70	255,55
1987	80,35	16,43	19,82	42,93	9,00	15,14	15,32	8,48	10,80	6,54	4,72	3,34	1,05	3,11	0,96	0,73	0,94	0,80	0,78	0,38	16,14	257,76
1985 4 ^e trimestre	79,51	19,32	21,54	44,85	11,03	15,08	16,42	17,06	12,34	6,13	4,91	3,01	1,17	3,66	1,03	0,73	1,10	1,33	0,81	0,42	15,09	276,54
1986 1 ^{er} trimestre	75,45	18,94	19,88	44,22	10,02	14,07	14,33	13,81	10,81	5,94	4,28	2,84	1,16	3,46	0,83	0,54	1,02	1,22	0,69	0,26	17,74	261,51
2 ^e trimestre	79,57	17,98	19,09	43,28	9,86	14,59	14,98	11,74	10,96	5,88	4,56	2,96	1,15	3,18	1,01	0,88	0,97	0,92	0,79	0,45	15,75	260,55
3 ^e trimestre	68,23	15,21	16,90	38,12	8,06	13,51	15,36	8,70	10,28	5,50	3,95	2,75	0,95	2,81	0,96	0,81	0,85	0,83	0,74	0,39	13,31	228,22
4 ^e trimestre	84,29	16,11	22,21	43,47	10,08	15,33	15,58	10,27	12,29	6,62	5,13	3,50	1,13	3,44	1,08	0,90	1,00	0,99	0,81	0,43	15,86	270,52
1987 1 ^{er} trimestre	77,37	15,65	19,46	41,61	7,84	14,68	14,71	8,37	9,93	6,27	4,34	3,11	1,03	2,85	0,78	0,49	0,93	0,72	0,66	0,23	17,21	248,24
2 ^e trimestre	85,87	16,99	19,66	43,39	8,78	15,68	14,81	7,71	10,79	6,41	4,78	3,37	1,11	3,15	1,04	0,89	0,95	0,82	0,84	0,43	16,87	264,34
3 ^e trimestre	69,38	15,18	18,00	40,84	8,47	13,93	16,07	7,63	10,33	6,32	4,21	3,24	0,92	3,01	0,94	0,77	0,88	0,79	0,77	0,42	13,67	235,77
4 ^e trimestre	88,66	17,90	22,14	45,68	10,91	16,25	15,70	10,19	12,12	7,17	5,52	3,64	1,14	3,45	1,09	0,76	0,99	0,86	0,84	0,45	16,78	282,24
1986 12 mois	77,02	17,07	19,53	42,31	9,54	14,42	15,06	11,14	11,11	5,99	4,48	3,02	1,10	3,22	0,97	0,78	0,96	0,99	0,76	0,38	15,70	255,55
1987 1 ^{er} mois	64,88	15,34	16,94	38,17	6,24	13,40	13,29	7,91	9,45	5,76	3,61	2,84	1,00	2,66	0,70	0,44	0,88	0,78	0,56	0,15	14,41	219,41
2 premiers mois	71,02	14,52	18,18	39,85	7,40	13,72	14,26	8,34	9,43	5,97	3,99	2,98	1,01	2,58	0,74	0,50	0,89	0,72	0,59	0,18	16,13	233,00
3 premiers mois	77,37	15,65	19,46	41,61	7,84	14,68	14,71	8,37	9,93	6,27	4,34	3,11	1,03	2,85	0,78	0,49	0,93	0,72	0,66	0,23	17,21	248,24
4 premiers mois	79,49	15,95	19,65	42,46	8,24	15,13	14,15	8,14	10,30	6,31	4,52	3,20	1,03	2,95	0,84	0,57	0,92	0,74	0,72	0,29	17,33	252,93
5 premiers mois	79,95	16,05	19,48	42,20	8,36	15,16	14,37	7,70	10,17	6,24	4,54	3,20	1,02	2,94	0,87	0,64	0,93	0,74	0,73	0,31	17,29	252,89
6 premiers mois	81,62	16,32	19,56	42,50	8,31	15,18	14,76	8,04	10,36	6,34	4,56	3,24	1,07	3,00	0,91	0,69	0,94	0,77	0,75	0,33	17,04	256,29
7 premiers mois	80,51	16,32	19,54	42,59	8,40	15,14	15,75	8,13	10,35	6,30	4,53	3,24	1,06	3,03	0,92	0,71	0,91	0,77	0,77	0,36	16,79	256,12
8 premiers mois	77,21	15,60	18,71	41,87	8,24	14,85	14,65	8,03	10,25	6,20	4,37	3,16	1,02	2,96	0,91	0,70	0,89	0,77	0,75	0,35	16,05	247,54
9 premiers mois	77,57	15,94	19,04	42,01	8,37	14,77	15,19	7,91	10,36	6,33	4,45	3,24	1,02	3,00	0,92	0,72	0,92	0,78	0,76	0,36	15,93	249,59
10 premiers mois	78,96	16,20	19,51	42,49	8,61	14,94	15,47	8,45	10,59	6,46	4,59	3,32	1,04	3,05	0,95	0,74	0,93	0,78	0,77	0,37	15,97	254,19
11 premiers mois	79,27	16,33	19,66	42,61	8,83	14,98	15,44	8,35	10,63	6,51	4,66	3,36	1,05	3,08	0,96	0,74	0,94	0,78	0,78	0,38	16,07	255,41
12 mois	80,35	16,43	19,82	42,93	9,00	15,14	15,32	8,48	10,80	6,54	4,72	3,34	1,05	3,11	0,96	0,73	0,94	0,80	0,78	0,38	16,14	257,76

N.B. — Le contenu de chaque rubrique correspond à l'intitulé, même si les produits sont fabriqués par une branche d'industrie dont ils ne constituent pas l'activité principale. Les corrections apportées aux données globales du tableau VIII-1 n'ont pu être ventilées dans ce tableau.

VIII - 3. — IMPORTATIONS DE L'UEBL — Répartition selon l'usage des produits

(milliards de francs)

Source : INS — Calculs BNB.

Moyennes mensuelles	Biens de production destinés															Biens de consommation						Biens d'équipement	Divers	Total général	
	Total	aux industries métallurgiques et fabrications métalliques	aux industries textiles	à l'agriculture et aux industries alimentaires	à l'industrie diamantaire	à l'industrie du bois et du liège	à l'industrie du cuir	aux industries du papier et des arts graphiques	à l'industrie du tabac	aux industries de la construction	aux industries du caoutchouc	aux raffineries de pétrole	à divers secteurs de production				Total	non durables			durables				
													combustibles liquides	autres	produits chimiques	produits métalliques		autres produits	alimentaires	autres					
																				produits animaux					produits végétaux
1980	112,60	30,84	3,43	8,14	9,53	1,68	0,52	1,57	0,36	3,31	0,80	16,07	7,22	6,63	11,68	3,27	7,55	37,46	5,18	6,61	3,21	22,46	19,54	5,08	174,68
1981	126,25	31,56	3,66	9,74	9,36	1,60	0,50	1,82	0,34	3,13	0,91	21,31	8,16	8,89	13,13	3,22	8,92	39,74	5,96	7,33	3,50	22,95	19,55	5,85	191,39
1982	147,73	36,22	4,13	11,62	11,02	1,70	0,57	2,12	0,49	3,45	1,04	21,87	12,71	10,29	16,04	3,79	10,67	45,73	7,64	8,27	4,44	25,38	22,24	4,49	220,19
1983	158,32	41,30	5,04	12,23	12,52	1,85	0,66	2,22	0,55	3,33	1,19	18,81	15,15	10,08	18,02	3,66	11,71	47,52	7,11	8,71	4,82	26,88	23,43	5,48	234,75
1984	180,31	44,65	6,01	14,65	15,31	2,05	0,87	2,75	0,61	3,68	1,48	18,02	18,75	12,17	21,90	4,19	13,22	52,64	7,37	10,53	5,60	29,14	27,73	5,36	266,04
1985	183,13	49,38	5,98	13,37	14,44	2,03	0,89	2,68	0,68	4,04	1,74	15,60	16,61	12,88	23,40	4,63	14,78	55,96	7,58	10,97	6,04	31,37	30,10	7,10	276,29
1986	155,87	46,34	5,30	11,10	14,63	2,05	0,71	2,63	0,65	4,37	1,39	9,39	8,27	8,85	21,55	4,59	14,05	59,80	7,51	11,08	6,02	35,19	34,05	5,44	255,15
1987	155,47	48,36	5,32	10,27	15,08	2,17	0,68	2,88	0,53	4,67	1,26	9,82	6,79	6,92	21,87	4,58	14,27	63,06	7,76	10,55	6,68	38,07	35,27	4,47	258,27
1985 4 ^e trimestre ...	184,45	50,78	5,53	12,55	15,26	2,03	0,84	2,63	0,65	4,30	1,77	15,20	16,43	12,49	23,81	4,69	15,49	57,13	7,71	11,11	6,15	32,16	32,71	7,81	282,10
1986 1 ^{er} trimestre ...	173,40	48,95	5,96	12,08	13,75	2,03	0,88	2,66	0,69	3,81	1,66	14,44	9,76	13,15	23,76	4,61	15,21	61,06	6,85	10,94	6,04	37,23	31,37	6,11	271,94
2 ^e trimestre ...	162,04	49,38	5,71	12,07	15,33	2,14	0,75	2,75	0,69	4,74	1,51	8,83	8,42	8,09	21,68	4,93	15,02	59,48	7,53	11,43	6,12	34,40	36,49	6,58	264,59
3 ^e trimestre ...	136,02	40,25	4,31	9,72	14,09	1,90	0,53	2,37	0,54	4,31	1,11	6,68	7,15	6,58	19,54	4,33	12,61	58,07	7,26	10,54	5,72	34,55	32,13	4,32	230,54
4 ^e trimestre ...	149,42	46,49	5,23	10,47	15,36	2,11	0,70	2,72	0,64	4,58	1,25	6,70	7,06	7,53	20,90	4,43	13,25	60,16	8,41	11,36	6,08	34,31	35,78	4,71	250,07
1987 1 ^{er} trimestre ...	155,00	47,34	5,40	10,71	16,28	2,15	0,71	2,82	0,56	3,93	1,30	9,74	6,22	7,78	20,98	4,41	14,67	61,86	7,25	9,94	6,13	38,54	35,47	5,11	257,44
2 ^e trimestre ...	153,03	48,64	5,48	10,06	13,68	2,23	0,77	2,91	0,52	5,02	1,28	8,58	6,31	5,97	22,31	4,81	14,46	62,49	8,08	10,87	6,50	37,04	35,14	5,04	255,70
3 ^e trimestre ...	144,08	43,85	4,49	8,98	14,84	2,06	0,51	2,68	0,52	4,60	1,08	10,48	7,06	6,02	20,51	4,31	12,09	60,13	7,32	9,99	6,23	36,59	32,40	3,43	240,04
4 ^e trimestre ...	167,70	53,03	5,92	11,24	15,51	2,23	0,74	3,04	0,50	5,10	1,39	10,36	7,06	7,84	23,17	4,79	15,78	66,98	8,36	11,62	7,15	39,85	39,36	4,71	278,75

¹ Rubrique constituée, en ordre principal, par des positions tarifaires confidentielles.

N. B. — Les corrections apportées aux données globales du tableau VIII-1 n'ont pu être ventilées dans ce tableau.

VIII - 4a. — INDICES DES VALEURS UNITAIRES MOYENNES¹

Base 1975 = 100

Source : INS — Calculs BNB.

	1980	1981	1982	1983	1984	1985	1986	1987	1985	1986				1987			
									4 ^e trim.	1 ^{er} trim.	2 ^e trim.	3 ^e trim.	4 ^e trim.	1 ^{er} trim.	2 ^e trim.	3 ^e trim.	4 ^e trim.
IMPORTATIONS (CIF) — Répartition selon l'usage des produits																	
Biens de production	142,7	168,2	192,4	205,5	223,4	226,3	179,2	164,9	217,6	202,1	181,7	165,9	168,4	163,6	165,6	168,3	165,6
Biens de consommation	123,6	134,8	154,8	165,5	176,4	180,8	176,5	170,9	178,0	180,4	175,4	177,4	175,4	174,2	168,0	170,5	169,8
Biens d'équipement	117,2	132,8	153,9	164,5	171,4	174,3	171,3	164,8	173,8	173,8	169,8	172,0	174,6	164,6	164,8	164,6	165,6
Ensemble ...	135,7	155,9	178,2	190,1	204,7	209,2	178,9	167,1	203,7	193,7	181,2	170,9	172,4	167,5	167,5	168,9	167,3
EXPORTATIONS (FOB) — Répartition selon la nature des produits																	
Sidérurgie	115,2	120,2	148,1	153,0	162,8	169,8	161,6	143,0	168,8	168,3	166,7	160,3	153,2	143,7	142,4	142,5	146,7
Fabrications métalliques	124,4	137,2	158,3	172,1	182,3	192,9	196,4	194,0	194,5	195,8	197,9	197,5	198,1	196,2	194,2	192,9	194,4
Métaux non ferreux	171,5	162,8	175,0	208,6	225,3	216,7	175,1	164,6	201,6	186,4	177,0	172,3	162,5	155,5	159,0	166,2	178,1
Textiles	115,9	122,6	137,7	145,3	157,1	165,4	160,3	154,0	164,2	164,9	160,9	160,4	156,1	156,0	152,0	154,8	155,0
Produits chimiques	126,3	137,4	155,7	166,0	179,8	183,0	165,4	156,6	179,8	175,5	168,0	161,0	157,6	157,3	155,1	157,6	158,0
Industrie houillère	153,7	191,2	228,1	215,6	224,4	235,8	187,2	156,7	231,1	212,0	203,7	182,0	168,6	161,9	157,8	155,8	151,6
Industrie pétrolière	229,7	290,1	340,9	354,2	382,5	392,8	216,8	170,6	372,9	317,4	240,0	172,0	164,6	166,3	167,6	171,9	175,6
Verres et glaces	109,5	121,7	134,7	140,0	144,8	147,1	147,8	150,9	148,6	147,8	146,4	147,5	149,3	146,6	150,2	153,4	154,7
Produits agricoles	113,6	129,2	150,3	154,7	164,9	160,1	156,4	148,6	161,9	159,8	160,6	156,9	153,1	154,5	151,6	144,5	145,5
Ciments	128,5	148,8	179,9	195,0	192,5	188,3	181,1	172,4	184,8	178,7	184,3	177,9	181,1	175,7	168,6	171,3	181,3
Matériaux de construction à base de ciment et de plâtre	145,6	160,6	185,3	195,3	206,4	210,7	215,1	217,9	216,3	217,2	212,8	212,0	217,9	224,6	213,4	220,5	216,2
Carrières	136,5	152,2	180,5	188,3	198,7	199,3	199,9	194,3	199,9	203,1	203,9	200,5	196,9	195,5	191,1	194,1	196,1
Céramiques	143,1	164,4	198,8	226,8	244,3	243,1	243,1	240,2	252,1	240,7	244,6	241,6	243,1	238,7	239,2	245,0	238,0
Bois et meubles	128,9	131,7	142,0	151,7	159,3	156,4	158,3	159,7	155,3	155,8	158,6	157,8	160,3	160,5	159,4	156,4	161,5
Peaux, cuirs et chaussures ..	138,9	145,4	173,2	190,0	236,0	243,8	214,5	204,6	227,3	225,8	213,3	216,3	210,2	204,0	206,6	206,1	211,7
Papier et livres	114,4	126,5	143,1	147,2	157,9	165,0	161,4	157,8	163,9	162,5	159,7	162,9	160,4	158,7	155,6	158,3	159,3
Tabacs manufacturés	123,3	142,4	200,8	198,2	209,3	224,8	215,6	208,7	227,7	220,8	212,0	212,7	216,9	210,4	206,1	211,1	207,4
Caoutchouc	126,7	147,5	169,3	179,0	186,9	195,1	182,6	168,4	193,6	190,4	186,5	178,9	174,4	169,6	168,2	170,0	166,3
Industries alimentaires	104,3	118,0	125,1	132,7	148,6	146,5	131,7	123,5	139,8	133,9	135,1	130,7	134,0	120,5	123,1	125,0	125,9
Divers	155,3	162,0	177,6	199,1	235,9	252,4	234,7	202,1	237,1	256,2	227,9	228,9	227,9	233,1	215,9	187,5	178,6
Ensemble ...	129,7	142,2	162,4	173,8	187,4	193,2	178,7	169,1	190,6	187,8	181,6	175,0	172,7	171,4	169,2	168,2	169,2
INDICES DES TERMES DE L'ÉCHANGE²																	
Ensemble ...	95,6	91,2	91,1	91,4	91,5	92,4	99,9	101,2	93,6	97,0	100,2	102,4	100,2	102,3	101,1	99,6	101,2

¹ Voir N.B. au tableau VIII-3.

² Indices des termes de l'échange = $\frac{\text{indice des valeurs unitaires moyennes à l'exportation (FOB)}}{\text{indice des valeurs unitaires moyennes à l'importation (CIF)}} \times 100$.

VIII - 4b. — INDICES DU VOLUME¹

Base 1975 = 100

Source : INS — Calculs BNB.

	1980	1981	1982	1983	1984	1985	1986	1987	1985	1986				1987			
									4 ^e trim.	1 ^{er} trim.	2 ^e trim.	3 ^e trim.	4 ^e trim.	1 ^{er} trim.	2 ^e trim.	3 ^e trim.	4 ^e trim.
IMPORTATIONS (CIF) — Répartition selon l'usage des produits																	
Biens de production	127,4	122,6	125,2	124,4	129,9	131,1	138,4	149,5	136,7	139,2	141,7	128,9	140,1	148,8	145,9	134,5	160,3
Biens de consommation	143,5	139,8	139,8	136,0	141,6	146,0	160,2	174,3	152,8	162,6	161,0	155,5	164,4	169,0	176,9	168,0	187,9
Biens d'équipement	135,1	119,4	118,3	117,4	132,7	146,0	162,9	174,1	159,4	151,7	172,9	152,1	171,0	164,7	178,5	158,3	196,6
Ensemble ...	132,4	126,8	128,4	127,1	134,0	137,2	146,8	158,7	143,9	146,8	149,7	138,4	149,7	156,0	157,8	145,6	171,5
EXPORTATIONS (FOB) — Répartition selon la nature des produits																	
Sidérurgie	114,3	106,5	90,8	93,9	107,3	107,6	102,8	111,8	112,2	109,6	104,8	92,3	102,3	106,3	116,2	103,9	118,7
Fabrications métalliques	127,3	127,4	132,5	134,9	136,8	147,3	157,3	167,1	161,3	153,3	161,3	138,0	170,9	160,0	179,2	145,3	182,8
Métaux non ferreux	150,7	131,7	150,4	130,1	128,9	139,5	137,7	142,1	139,6	136,4	139,5	116,9	156,8	129,6	141,8	129,7	158,8
Textiles	121,5	122,1	122,0	131,6	141,7	141,4	143,2	151,1	155,2	142,1	140,6	124,1	167,1	146,5	152,4	136,5	167,0
Produits chimiques	157,9	162,5	170,5	184,3	200,3	212,5	225,7	242,0	219,7	222,3	226,5	208,5	242,9	233,6	247,6	228,6	254,1
Industrie houillère	121,0	139,3	109,5	126,0	178,8	186,7	176,2	168,6	194,2	190,4	150,3	155,0	200,7	148,5	175,8	167,7	191,2
Industrie pétrolière	135,0	124,6	118,1	123,5	119,5	99,9	129,9	125,2	116,3	110,1	123,5	127,8	157,7	127,2	115,3	111,7	146,3
Verres et glaces	163,2	154,1	166,9	178,4	197,1	193,6	202,7	219,9	200,8	190,9	200,6	185,9	233,5	210,8	222,2	209,6	234,5
Produits agricoles	145,3	150,4	154,8	150,6	167,9	168,7	175,4	193,3	181,0	174,1	173,9	169,5	193,0	189,6	198,0	187,9	215,0
Ciments	259,9	262,5	237,8	226,9	237,8	220,9	226,9	240,1	240,4	156,0	264,9	233,9	255,8	143,4	276,6	265,0	262,3
Matériaux de construction à base de ciment et de plâtre	109,6	88,9	90,2	106,9	112,2	99,4	109,4	108,1	100,9	75,2	123,3	115,0	124,0	69,8	135,7	113,3	113,7
Carrières	111,6	103,2	100,0	111,5	124,4	124,6	128,2	133,3	135,3	107,0	130,8	128,1	144,5	106,9	147,9	129,7	148,5
Céramiques	152,2	138,8	144,6	136,1	142,0	137,5	140,0	145,9	144,0	128,8	144,7	137,5	149,1	124,9	157,8	141,8	158,6
Bois et meubles	127,4	129,3	139,1	148,7	156,0	163,6	167,2	174,4	186,4	162,1	170,0	147,7	189,0	160,0	177,7	159,2	197,6
Peaux, cuirs et chaussures ..	90,3	87,3	83,5	86,1	91,9	93,2	94,2	95,3	94,0	94,8	98,5	82,5	98,0	94,2	99,8	85,4	98,2
Papier et livres	150,3	153,8	154,7	161,5	174,3	176,9	185,4	206,9	189,6	184,7	184,0	169,6	206,3	197,8	205,8	198,6	225,6
Tabacs manufacturés	112,6	117,1	119,0	121,9	117,6	123,7	123,3	124,2	133,5	128,5	126,3	110,8	127,2	122,4	126,5	115,8	131,6
Caoutchouc	119,3	121,8	124,4	130,4	138,2	147,7	147,4	154,5	158,4	151,5	142,8	130,9	163,5	140,5	156,2	148,4	172,8
Industries alimentaires	159,2	193,1	208,9	216,0	237,4	245,0	256,0	265,5	269,7	245,5	246,7	239,1	288,9	249,9	267,8	250,4	291,8
Divers	109,8	128,6	125,9	135,0	126,0	122,7	124,4	144,7	127,6	129,1	127,6	109,7	129,6	137,5	144,7	131,7	163,5
Ensemble ...	133,1	133,2	135,3	139,6	146,2	149,9	158,1	168,7	160,8	154,7	158,7	143,0	173,7	161,3	173,9	154,0	184,3

¹ Voir N.B. au tableau VIII-3.

VIII - 5. — ORIENTATION GEOGRAPHIQUE DU COMMERCE EXTERIEUR DE L'UEBL

(milliards de francs)

Source : INS.

Moyennes mensuelles	Allemagne ¹			France			Pays-Bas		
	importations	exportations	balance commerc.	importations	exportations	balance commerc.	importations	exportations	balance commerc.
1984	53,0	49,1	- 3,9	38,9	46,0	+ 7,1	50,0	34,7	-15,3
1985	57,9	49,0	- 8,9	41,6	50,1	+ 8,5	51,2	37,6	-13,6
1986	59,1	50,5	- 8,6	40,5	51,2	+10,7	45,6	38,4	- 7,2
1987	63,0	51,2	-11,8	40,7	52,8	+12,1	44,5	38,8	- 5,7
1988	69,1	54,8	-14,3	43,5	56,3	+12,8	50,2	41,4	- 8,8
1989	76,0	62,1	-13,9	48,2	67,2	+19,0	57,1	45,0	-12,1
1990	79,8	69,7	-10,1	53,0	66,5	+13,5	58,5	44,8	-13,7
1991	80,8	79,6	- 1,2	54,1	63,9	+ 9,8	59,1	45,9	-13,2
1990 1 ^{er} trimestre	82,6	66,9	-15,7	55,9	71,0	+15,1	59,8	47,3	-12,5
2 ^e trimestre	79,8	66,9	-12,9	54,3	68,2	+13,9	58,4	45,9	-12,5
3 ^e trimestre	74,6	65,8	- 8,8	47,4	60,4	+13,0	53,8	40,3	-13,5
4 ^e trimestre	82,0	79,3	- 2,7	54,4	66,3	+11,9	62,0	45,7	-16,3
1991 1 ^{er} trimestre	81,5	86,7	+ 5,2	55,7	67,0	+11,3	62,8	46,8	-16,0
2 ^e trimestre	82,5	84,8	+ 2,3	54,8	65,8	+11,0	57,2	46,8	-10,4
3 ^e trimestre	77,3	71,0	- 6,3	50,6	58,1	+ 7,5	56,2	42,2	-14,0
4 ^e trimestre	82,0	75,9	- 6,1	55,5	64,8	+ 9,3	60,0	47,6	-12,4
1992 1 ^{er} trimestre	88,5	82,1	- 6,4	59,9	67,4	+ 7,5	63,0	46,9	-16,1
1991 5 mois	80,5	86,1	+ 5,6	55,1	66,6	+11,5	61,0	46,9	-14,1
1992 5 mois	86,1	80,0	- 6,1	58,3	66,0	+ 7,7	61,2	46,7	-14,5
Moyennes mensuelles	Italie			Royaume-Uni			CEE ²		
	importations	exportations	balance commerc.	importations	exportations	balance commerc.	importations	exportations	balance commerc.
1984	9,5	12,8	+ 3,3	23,3	24,7	+ 1,4	177,9	171,9	- 6,0
1985	9,8	14,4	+ 4,6	24,6	25,8	+ 1,2	188,6	182,2	- 6,4
1986	10,8	14,9	+ 4,1	21,3	22,3	+ 1,0	184,7	187,0	+ 2,3
1987	11,0	16,5	+ 5,5	20,4	21,8	+ 1,4	187,4	191,9	+ 4,5
1988	12,0	17,5	+ 5,5	21,6	26,3	+ 4,7	206,3	209,1	+ 2,8
1989	13,7	20,9	+ 7,2	25,5	30,9	+ 5,4	231,0	241,8	+10,8
1990	15,1	21,5	+ 6,4	27,7	28,5	+ 0,8	244,3	247,1	+ 2,8
1991	15,6	20,3	+ 4,7	28,7	25,9	- 2,8	250,0	252,2	+ 2,2
1990 1 ^{er} trimestre	15,7	23,7	+ 8,0	29,0	30,5	+ 1,5	253,4	256,5	+ 3,1
2 ^e trimestre	14,9	21,9	+ 7,0	25,9	26,5	+ 0,6	243,8	246,5	+ 2,7
3 ^e trimestre	14,6	17,5	+ 2,9	26,8	28,9	+ 2,1	226,5	227,1	+ 0,6
4 ^e trimestre	15,1	23,0	+ 7,9	29,0	28,1	- 0,9	253,5	258,3	+ 4,8
1991 1 ^{er} trimestre	15,9	22,5	+ 6,6	30,0	27,9	- 2,1	257,5	267,1	+ 9,6
2 ^e trimestre	15,3	20,5	+ 5,2	30,3	25,7	- 4,6	251,8	260,6	+ 8,8
3 ^e trimestre	15,5	16,4	+ 0,9	26,0	24,7	- 1,3	236,4	228,2	- 8,2
4 ^e trimestre	15,6	21,6	+ 6,0	28,6	25,5	- 3,1	254,1	253,0	- 1,1
1992 1 ^{er} trimestre	16,7	21,9	+ 5,2	29,0	26,9	- 2,1	269,6	263,6	- 6,0
1991 5 mois	15,6	22,2	+ 6,6	30,5	27,2	- 3,3	254,3	265,5	+11,2
1992 5 mois	15,9	21,5	+ 5,6	28,2	27,1	- 1,1	261,7	260,1	- 1,6

N.B. Les données statistiques du commerce extérieur provenant de l'INS sont sujettes à révision mensuelle durant 12 mois.

¹ Jusqu'au mois de septembre 1990 : RFA.

² Allemagne, France, Pays-Bas, Italie, Royaume-Uni, Irlande, Danemark, Grèce, Espagne et Portugal (depuis 1986).

VIII - 5. — ORIENTATION GEOGRAPHIQUE DU COMMERCE EXTERIEUR DE L'UEBL (suite)

(milliards de francs)

Source : INS.

Moyennes mensuelles	Etats-Unis d'Amérique			Japon			Membres de l'OPEP ¹		
	importations	exportations	balance commerc.	importations	exportations	balance commerc.	importations	exportations	balance commerc.
1984	16,0	15,1	- 0,9	5,6	2,1	- 3,5	11,1	9,2	- 1,9
1985	15,7	16,7	+ 1,0	5,9	2,1	- 3,8	9,0	8,4	- 0,6
1986	12,9	13,6	+ 0,7	7,1	2,4	- 4,7	6,8	6,0	- 0,8
1987	12,3	13,4	+ 1,1	6,9	2,6	- 4,3	6,7	4,6	- 2,1
1988	12,0	14,0	+ 2,0	6,4	3,3	- 3,1	7,1	4,6	- 2,5
1989	15,3	15,8	+ 0,5	7,3	4,3	- 3,0	9,7	5,4	- 4,3
1990	15,2	14,2	- 1,0	7,0	4,4	- 2,6	9,2	5,9	- 3,3
1991	16,4	12,6	- 3,8	7,4	4,0	- 3,4	10,2	7,1	- 3,1
1990 1 ^{er} trimestre	15,4	15,3	- 0,1	7,4	5,1	- 2,3	10,2	6,3	- 3,9
2 ^e trimestre	15,7	14,0	- 1,7	7,7	4,1	- 3,6	9,2	5,5	- 3,7
3 ^e trimestre	14,1	14,0	- 0,1	6,3	4,5	- 1,8	8,6	5,9	- 2,7
4 ^e trimestre	15,5	13,4	- 2,1	6,5	3,9	- 2,6	8,7	6,0	- 2,7
1991 1 ^{er} trimestre	16,0	12,1	- 3,9	7,3	4,1	- 3,2	11,0	5,8	- 5,2
2 ^e trimestre	17,4	12,7	- 4,7	8,4	3,9	- 4,5	10,5	7,4	- 3,1
3 ^e trimestre	15,0	12,1	- 2,9	7,3	4,2	- 3,1	10,2	6,5	- 3,7
4 ^e trimestre	17,3	13,4	- 3,9	6,8	3,7	- 3,1	9,2	8,8	- 0,4
1992 1 ^{er} trimestre	15,9	11,5	- 4,4	7,7	3,8	- 3,9	8,5	7,3	- 1,2
1991 5 mois	17,8	12,5	- 5,3	7,8	4,0	- 3,8	11,1	6,4	- 4,7
1992 5 mois	15,4	12,0	- 3,4	8,2	3,6	- 4,6	8,0	6,9	- 1,1
Moyennes mensuelles	Pays à économie de marché						Pays à économie centralement planifiée		
	Pays développés			Pays en voie de développement			importations	exportations	balance commerc.
	importations	exportations	balance commerc.	importations	exportations	balance commerc.			
1984	224,5	214,6	- 9,9	29,1	26,8	- 2,3	11,5	5,8	- 5,7
1985	238,4	228,8	- 9,6	28,0	26,3	- 1,7	8,9	6,7	- 2,2
1986	226,1	227,4	+ 1,3	21,9	21,1	- 0,8	6,6	5,3	- 1,3
1987	228,7	232,4	+ 3,7	23,0	19,8	- 3,2	6,4	4,2	- 2,2
1988	249,4	253,3	+ 3,9	26,1	21,9	- 4,2	6,5	4,7	- 1,8
1989	282,6	293,1	+ 10,5	34,1	27,7	- 6,4	6,7	5,4	- 1,3
1990	294,2	294,3	+ 0,1	31,0	26,4	- 4,6	7,0	4,4	- 2,6
1991	302,7	297,5	- 5,2	31,7	28,2	- 3,5	6,7	5,8	- 0,9
1990 1 ^{er} trimestre	304,9	307,4	+ 2,5	34,3	27,6	- 6,7	6,6	5,1	- 1,5
2 ^e trimestre	293,6	293,1	- 0,5	31,6	25,0	- 6,6	6,1	4,2	- 1,9
3 ^e trimestre	271,4	272,0	+ 0,6	29,4	24,6	- 4,8	7,6	4,3	- 3,3
4 ^e trimestre	307,0	304,7	- 2,3	28,7	28,4	- 0,3	7,6	4,1	- 3,5
1991 1 ^{er} trimestre	311,9	311,4	- 0,5	31,1	25,4	- 5,7	7,3	4,9	- 2,4
2 ^e trimestre	305,9	307,0	+ 1,1	33,8	27,8	- 6,0	6,5	6,1	- 0,4
3 ^e trimestre	284,7	271,1	- 13,6	32,4	27,7	- 4,7	6,4	6,1	- 0,3
4 ^e trimestre	308,1	300,3	- 7,8	29,6	31,9	+ 2,3	6,7	5,9	- 0,8
1992 1 ^{er} trimestre	324,4	309,7	- 14,7	31,8	27,3	- 4,5	6,9	5,1	- 1,8
1991 5 mois	311,6	312,0	+ 0,4	32,6	26,3	- 6,3	7,1	5,5	- 1,6
1992 5 mois	315,6	306,2	- 9,4	30,5	27,5	- 3,0	6,6	5,5	- 1,1

N.B. Les données statistiques du commerce extérieur provenant de l'INS sont sujettes à révision mensuelle durant 12 mois.

¹ Membres de l'Organisation des Pays Exportateurs de Pétrole : Venezuela, Equateur, Nigéria, Algérie, Gabon, Libye, Koweït, Qatar, Emirats Arabes Unis, Irak, Iran, Arabie Saoudite et Indonésie.

Références bibliographiques : Bulletin mensuel du Commerce extérieur de l'UEBL — Annuaire statistique de la Belgique. — Bulletin de Statistique de l'INS. — Bulletin commercial belge de l'Office belge du Commerce extérieur. — Statistiques Economiques belges 1970-1980. — Bulletins statistiques : Commerce extérieur (OCDE), Statistical Papers : Direction of International Trade (ONU), Eurostatistiques (Office statistique des Communautés européennes).

IX. — BALANCE DES PAIEMENTS DE L'UNION ECONOMIQUE BELGO-LUXEMBOURGEOISE

1. — BALANCE GENERALE DES PAIEMENTS SUR BASE DES TRANSACTIONS

Chiffres annuels - (milliards de francs)

	1984	1985	1986	1987	1988	1989	1990		
							Recettes	Dépenses	Solde
1. Transactions sur biens et services :									
1.1 Transactions sur marchandises :									
1.11 Exportations et importations	- 73,9	- 24,1	+ 25,3	- 6,5	+ 51,4	+ 27,2	3.682,0	3.692,7	- 10,7
1.12 Travail à façon	+ 58,9	+ 56,1	+ 77,8	+ 54,9	+ 54,3	+ 64,6	84,4	18,9	+ 65,6
1.13 Opérations d'arbitrage (nettes)	+ 25,5	+ 12,8	+ 25,9	+ 36,0	+ 21,3	+ 18,3	36,2	—	+ 36,2
1.2 Frets et assurances pour le transport de marchandises	+ 14,5	+ 26,2	+ 29,1	+ 33,2	+ 44,0	+ 53,8	223,0	173,1	+ 49,9
1.3 Autres frais de transport	+ 3,0	- 5,1	- 9,2	+ 1,1	- 1,9	- 13,0	93,0	99,6	- 6,5
1.4 Déplacements à l'étranger	- 16,8	- 23,0	- 31,7	- 35,3	- 43,6	- 49,5	123,6	182,0	- 58,4
1.5 Revenus de placements et d'investissements	- 3,5	- 7,9	+ 5,2	+ 13,4	+ 11,7	+ 49,8	2.089,2	2.064,3	+ 24,8
1.6 Transactions des pouvoirs publics non comprises ailleurs	+ 54,6	+ 62,0	+ 71,4	+ 80,5	+ 84,5	+ 92,4	115,0	22,0	+ 93,0
1.7 Autres :									
1.71 Travailleurs frontaliers	+ 5,4	+ 4,9	+ 6,1	+ 3,2	+ 3,1	+ 1,6	38,6	38,4	+ 0,2
1.72 Autres	- 19,4	- 18,8	- 17,7	- 21,9	- 20,7	- 29,1	481,0	484,0	- 3,0
Total 1 ...	+ 48,3	+ 83,1	+182,2	+158,6	+204,1	+216,2	6.966,1	6.774,9	+191,2
2. Transferts :									
2.1 Transferts privés	- 10,0	- 7,4	- 9,6	- 4,3	+ 1,5	+ 2,0	66,6	86,5	- 19,9
2.2 Transferts publics	- 40,9	- 34,4	- 33,9	- 51,7	- 71,6	- 78,5	59,1	110,7	- 51,6
Total 2 ...	- 50,9	- 41,8	- 43,5	- 56,0	- 70,1	- 76,5	125,7	197,3	- 71,5
Opérations courantes (Total 1. + 2.)	- 2,6	+ 41,3	+138,7	+102,6	+134,0	+139,7	7.091,8	6.972,2	+119,6
3. Mouvement des capitaux des pouvoirs publics :									
3.1 Etat :									
3.11 Engagements	+ 74,9	+ 14,9	+ 60,9	+ 17,3	+ 92,5	+ 85,6	360,4	329,7	+ 30,7
3.12 Avoirs	- 6,7	- 5,3	- 6,1	- 5,9	- 3,6	- 10,4	0,9	6,6	- 5,8
3.2 Autres pouvoirs publics	+ 0,8	- 2,8	- 12,8	- 2,8	- 2,4	- 1,5	24,9	29,7	- 4,8
Total 3 ...	+ 69,0	+ 6,8	+ 42,0	+ 8,6	+ 86,5	+ 73,8	386,2	366,0	+ 20,2
4. Mouvement des capitaux des entreprises¹ et particuliers :									
4.1 Crédits commerciaux (chiffres nets)	+ 0,5	- 18,0	+ 5,5	+ 1,6	- 12,1	+ 7,8	32,7	—	+ 32,7
4.2 Autres :									
4.21 Organismes publics d'exploitation	+ 5,6	- 5,0	- 6,6	- 6,4	- 3,2	- 9,7	15,1	22,4	- 7,3
4.22 Interméd. financiers du secteur public	+ 1,9	- 12,8	- 23,4	+ 8,1	+ 30,1	- 10,1	24,5	74,5	- 50,0
4.23 Secteur privé :									
4.231 Investissem. et placements belgo-luxembourgeois à l'étranger :									
4.2311 Valeurs mob. (chiff. nets)	- 110,5	- 122,1	- 165,5	- 138,6	- 379,7	- 567,1	—	306,3	- 306,3
4.2312 Investissements directs	- 16,3	- 13,7	- 72,7	- 100,1	- 132,7	- 240,9	81,8	280,8	- 199,1
4.2313 Immeubles	- 0,8	- 0,9	- 2,4	- 3,0	- 5,8	- 11,4	14,2	20,9	- 6,7
4.2314 Autres (chiffres nets)	- 5,8	+ 4,0	- 24,6	- 5,6	+ 14,6	- 15,1	73,4	—	+ 73,4
4.232 Investissements et placements étrangers en UEBL :									
4.2321 Valeurs mob. (chiff. nets)	+ 14,3	+ 27,6	+ 55,0	+ 82,1	+ 288,4	+ 432,6	263,4	—	+ 263,4
4.2322 Investissements directs	+ 20,8	+ 56,9	+ 28,2	+ 87,3	+ 183,5	+ 265,2	330,9	79,7	+ 251,2
4.2323 Immeubles	+ 3,0	+ 3,9	+ 2,6	+ 0,2	+ 2,9	+ 11,9	22,1	7,3	+ 14,8
4.2324 Autres (chiffres nets)	+ 18,8	- 7,2	+ 29,8	+ 67,9	- 39,8	+ 41,5	159,4	—	+ 159,4
Total 4 ...	- 68,5	- 87,3	-174,1	- 6,5	- 53,8	- 95,3	1.017,6	791,9	+225,6
5. Erreurs et omissions (nettes)	- 12,0	- 5,4	+ 3,2	+ 3,2	- 4,5	- 24,1	—	52,3	- 52,3
6. Contrepartie de monétisation / démonétisation d'or monétaire	0,0	0,0	0,0	- 10,6	0,0	- 2,6	—	0,4	- 0,4
Total 1 à 6 ...	- 14,1	- 44,6	+ 9,8	+ 97,3	+ 162,2	+ 91,3	8.495,5	8.182,9	+ 312,7
7. Financement du total :									
7.1 Mouvement des avoirs extérieurs nets des organismes principalement monétaires :									
7.11 Banques belges et luxembourgeoises :									
7.111 Francs belge et luxembourgeois	- 33,4	- 29,2	+ 0,4	- 34,8	- 46,3	- 53,5	—	—	- 9,7
7.112 Monnaies étrangères	- 48,1	- 6,6	+ 2,0	+ 51,3	+ 183,5	+ 132,2	—	—	+ 305,8
7.12 Organismes divers	+ 0,2	- 0,4	+ 0,2	+ 0,1	- 0,2	+ 0,4	—	—	0,0
7.13 BNB (réserv. de change nettes)	+ 67,2	- 8,4	+ 7,2	+ 80,7	+ 25,2	+ 12,3	—	—	+ 16,6
p.m. Mouvement des droits de tirage spéciaux résultant d'allocations	—	—	—	—	—	—	—	—	—

N.B. Pour la méthodologie de la balance des paiements de l'Union Economique Belgo-Luxembourgeoise : voir « Références bibliographiques ».

¹ Non compris les organismes principalement monétaires.

IX - 2. — BALANCE GENERALE DES PAIEMENTS SUR BASE DES TRANSACTIONS

Soldes trimestriels

(milliards de francs)

	1988	1989				1990			
	4 ^e trimestre	1 ^{er} trimestre	2 ^e trimestre	3 ^e trimestre	4 ^e trimestre	1 ^{er} trimestre	2 ^e trimestre	3 ^e trimestre	4 ^e trimestre
1. Transactions sur biens et services :									
1.1 Transactions sur marchandises :									
1.11 Exportations et importations	+ 23,5	+ 8,2	+ 15,4	- 4,3	+ 8,0	- 10,2	+ 6,0	+ 1,9	- 8,4
1.12 Travail à façon	+ 15,2	+ 16,2	+ 16,6	+ 14,3	+ 17,5	+ 16,4	+ 17,7	+ 14,1	+ 17,5
1.13 Opérations d'arbitrage	+ 7,4	+ 1,9	+ 4,9	+ 3,9	+ 7,5	+ 4,8	+ 15,3	+ 9,2	+ 6,9
1.2 Frets et assurances pour le transport de marchandises	+ 10,5	+ 12,3	+ 13,5	+ 13,9	+ 14,2	+ 13,2	+ 12,3	+ 13,7	+ 10,6
1.3 Autres frais de transport	- 0,8	- 3,8	- 2,9	- 3,2	- 3,2	- 2,9	- 2,2	- 1,2	- 0,2
1.4 Déplacements à l'étranger	- 6,3	- 8,7	- 8,4	- 26,6	- 5,8	- 11,5	- 10,6	- 28,8	- 7,5
1.5 Revenus de placements et d'investissements	+ 7,0	+ 9,2	+ 20,3	+ 8,5	+ 11,8	+ 13,7	+ 10,0	+ 3,5	- 2,4
1.6 Transactions des pouvoirs publics non comprises ailleurs	+ 22,4	+ 21,6	+ 23,4	+ 23,0	+ 24,4	+ 22,0	+ 24,7	+ 22,9	+ 23,4
1.7 Autres :									
1.71 Travailleurs frontaliers	+ 0,1	+ 0,6	+ 0,2	+ 0,7	+ 0,1	- 0,2	+ 0,2	+ 0,6	- 0,5
1.72 Autres	- 11,6	+ 2,3	- 12,4	- 5,9	- 13,1	- 3,1	+ 1,8	- 4,1	+ 2,3
Total 1 ...	+ 67,4	+ 59,8	+ 70,5	+ 24,4	+ 61,4	+ 42,3	+ 75,3	+ 31,8	+ 41,7
2. Transferts :									
2.1 Transferts privés	+ 2,4	+ 1,3	- 1,4	- 0,5	+ 2,6	- 5,8	- 3,4	- 6,3	- 4,3
2.2 Transferts publics	- 22,4	- 18,5	- 16,2	- 18,4	- 25,4	- 17,2	- 17,7	- 12,2	- 4,5
Total 2 ...	- 20,0	- 17,2	- 17,6	- 18,9	- 22,8	- 23,1	- 21,1	- 18,5	- 8,9
Opérations courantes (Total 1. + 2.)	+ 47,4	+ 42,7	+ 53,0	+ 5,4	+ 38,6	+ 19,2	+ 54,1	+ 13,4	+ 32,9
3. Mouvement des capitaux des pouvoirs publics :									
3.1 Etat :									
3.11 Engagements	- 7,1	+ 11,1	+ 1,9	+ 34,5	+ 38,2	- 4,1	+ 23,4	- 8,1	+ 19,6
3.12 Avoirs	- 1,5	- 3,3	- 1,7	- 0,5	- 4,9	- 0,5	- 0,2	- 0,1	- 5,0
3.2 Autres pouvoirs publics	- 4,2	- 0,6	- 0,3	0,0	- 0,7	+ 1,7	- 0,4	- 0,6	- 5,5
Total 3 ...	- 12,8	+ 7,2	- 0,1	+ 34,1	+ 32,6	- 3,0	+ 22,8	- 8,7	+ 9,1
4. Mouvement des capitaux des entreprises¹ et particuliers :									
4.1 Crédits commerciaux	- 7,6	- 7,3	- 7,4	+ 29,1	- 6,6	- 9,9	+ 12,6	+ 12,9	+ 17,0
4.2 Autres :									
4.21 Organismes publics d'exploitation	- 0,3	- 3,2	- 0,4	- 2,5	- 3,6	+ 0,4	- 3,0	- 2,2	- 2,5
4.22 Interméd. financiers du secteur public ..	+ 31,3	- 54,0	+ 10,8	+ 16,5	+ 16,6	- 21,8	+ 16,9	- 40,2	- 5,0
4.23 Secteur privé :									
4.231 Investissem. et placements belgo-luxembourgeois à l'étranger :									
4.2311 Valeurs mob.	- 138,5	- 155,3	- 73,2	- 265,4	- 73,2	+ 6,9	- 99,3	- 75,8	- 138,0
4.2312 Investissements directs ..	- 36,8	- 35,2	- 67,5	- 57,8	- 80,4	- 18,3	- 79,0	- 12,9	- 88,8
4.2313 Immeubles	- 0,9	- 4,2	- 3,8	- 1,0	- 2,5	- 3,1	- 1,3	- 0,7	- 1,6
4.2314 Autres	+ 28,4	- 26,2	- 56,7	+ 26,5	+ 41,3	- 17,2	+ 23,7	- 24,6	+ 91,5
4.232 Investissements et placements étrangers en UEBl :									
4.2321 Valeurs mob.	+ 157,1	+ 97,2	+ 72,6	+ 105,3	+ 157,6	+ 60,0	+ 73,0	+ 42,2	+ 88,1
4.2322 Investissements directs ..	+ 75,5	+ 55,3	+ 83,7	+ 60,6	+ 65,6	+ 57,7	+ 60,2	+ 40,3	+ 93,0
4.2323 Immeubles	+ 1,0	+ 1,2	+ 2,7	+ 3,8	+ 4,2	+ 3,0	+ 2,9	+ 4,7	+ 4,3
4.2324 Autres	+ 17,1	+ 9,4	+ 8,7	- 6,3	+ 29,7	+ 23,2	+ 9,9	+ 82,8	+ 43,6
Total 4 ...	+ 126,3	- 122,3	- 30,5	- 91,2	+ 148,6	+ 81,0	+ 16,6	+ 26,5	+ 101,5
5. Erreurs et omissions	- 1,2	- 19,6	+ 15,2	- 37,3	+ 17,5	- 27,7	- 5,9	- 26,9	+ 8,1
6. Contrepartie de monétisation / démonétisation d'or monétaire	0,0	0,0	0,0	- 0,6	- 2,0	0,0	- 0,4	0,0	0,0
Total 1 à 6 ...	+ 159,7	- 92,0	+ 37,6	- 89,6	+ 235,4	+ 69,6	+ 87,2	+ 4,3	+ 151,6
7. Financement du total :									
7.1 Mouvement des avoirs extérieurs nets des organismes principalement monétaires :									
7.11 Banques belges et luxembourgeoises :									
7.111 Francs belge et luxembourgeois	+ 0,3	- 17,3	- 20,7	- 19,0	+ 3,4	+ 11,0	- 25,3	- 19,4	+ 24,0
7.112 Monnaies étrangères	+ 152,8	- 79,7	+ 59,6	- 79,1	+ 231,4	+ 55,1	+ 84,2	+ 42,6	+ 123,9
7.12 Organismes divers	- 0,3	+ 0,3	0,0	0,0	0,0	0,0	0,0	0,0	0,0
7.13 BNB (réserv. de change nettes)	+ 6,9	+ 4,7	- 1,4	+ 8,5	+ 0,5	+ 3,4	+ 28,4	- 18,9	+ 3,6
p.m. Mouvement des droits de tirage spéciaux résultant d'allocations	-	-	-	-	-	-	-	-	-

N.B. Pour la méthodologie de la balance des paiements de l'Union Economique Belgo-Luxembourgeoise : voir « Références bibliographiques ».

¹ Voir tableau IX-1, note ¹.

IX - 3. — BALANCE GENERALE DES PAIEMENTS SUR BASE DES TRANSACTIONS

Recettes et dépenses trimestrielles

(milliards de francs)

	1990					
	3 ^e trimestre			4 ^e trimestre		
	Recettes	Dépenses	Solde	Recettes	Dépenses	Solde
1. Transactions sur biens et services :						
1.1 Transactions sur marchandises :						
1.11 Exportations et importations	852,2	850,3	+ 1,9	941,9	950,3	- 8,4
1.12 Travail à façon	17,9	3,8	+ 14,1	22,0	4,5	+ 17,5
1.13 Opérations d'arbitrage (nettes)	9,2	—	+ 9,2	6,9	—	+ 6,9
1.2 Frets et assurances pour le transport de marchandises	56,2	42,5	+ 13,7	56,5	45,9	+ 10,6
1.3 Autres frais de transport	24,1	25,3	- 1,2	24,4	24,6	- 0,2
1.4 Déplacements à l'étranger	40,3	69,1	- 28,8	28,2	35,7	- 7,5
1.5 Revenus de placements et d'investissements ..	503,6	500,1	+ 3,5	544,5	546,9	- 2,4
1.6 Transactions des pouvoirs publics non comprises ailleurs	28,0	5,1	+ 22,9	28,4	5,1	+ 23,4
1.7 Autres :						
1.71 Travailleurs frontaliers	9,4	8,8	+ 0,6	10,3	10,8	- 0,5
1.72 Autres	111,0	115,1	- 4,1	142,4	140,1	+ 2,3
Total 1 ...	1.652,0	1.620,2	+ 31,8	1.805,6	1.763,9	+ 41,7
2. Transferts :						
2.1 Transferts privés	19,5	25,7	- 6,3	15,3	19,6	- 4,3
2.2 Transferts publics	12,8	25,0	- 12,2	25,4	29,9	- 4,5
Total 2 ...	32,3	50,8	- 18,5	40,7	49,5	- 8,9
Opérations courantes (Total 1. + 2.)	1.684,3	1.670,9	+ 13,4	1.846,3	1.813,4	+ 32,9
3. Mouvement des capitaux des pouvoirs publics :						
3.1 Etat :						
3.11 Engagements	66,5	74,5	- 8,1	88,9	69,3	+ 19,6
3.12 Avoirs	0,3	0,4	- 0,1	0,4	5,4	- 5,0
3.2 Autres pouvoirs publics	17,2	17,8	- 0,6	5,1	10,6	- 5,5
Total 3 ...	84,0	92,7	- 8,7	94,4	85,3	+ 9,1
4. Mouvement des capitaux des entreprises¹ et particuliers :						
4.1 Crédits commerciaux (chiffres nets)	12,9	—	+ 12,9	17,0	—	+ 17,0
4.2 Autres :						
4.21 Organismes publics d'exploitation	0,0	2,2	- 2,2	14,5	17,0	- 2,5
4.22 Interméd. financiers du secteur public ..	11,9	52,1	- 40,2	15,5	20,5	- 5,0
4.23 Secteur privé :						
4.231 Investissem. et placements belgo-luxembourgeois à l'étranger :						
4.2311 Valeurs mob. (chiff. nets) ..	—	75,8	- 75,8	—	138,0	- 138,0
4.2312 Investissements directs ..	32,5	45,4	- 12,9	15,1	103,9	- 88,8
4.2313 Immeubles	3,6	4,2	- 0,7	4,5	6,1	- 1,6
4.2314 Autres (chiffres nets) ...	—	24,6	- 24,6	91,5	—	+ 91,5
4.232 Investissements et placements étrangers en UEBl :						
4.2321 Valeurs mob. (chiff. nets) ..	42,2	—	+ 42,2	88,1	—	+ 88,1
4.2322 Investissements directs ..	58,9	18,6	+ 40,3	129,1	36,1	+ 93,0
4.2323 Immeubles	6,0	1,3	+ 4,7	6,3	2,0	+ 4,3
4.2324 Autres (chiffres nets) ...	82,8	—	+ 82,8	43,6	—	+ 43,6
Total 4 ...	250,8	224,2	+ 26,5	425,2	323,6	+ 101,5
5. Erreurs et omissions (nettes)	—	26,9	- 26,9	8,1	—	+ 8,1
6. Contrepartie de monétisation / démonétisation d'or monétaire	0,0	0,0	0,0	0,0	0,0	0,0
Total 1 à 6 ...	2.019,1	2.014,7	+ 4,3	2.374,0	2.222,3	+ 151,6
7. Financement du total :						
7.1 Mouvement des avoirs extérieurs nets des organismes principalement monétaires :						
7.11 Banques belges et luxembourgeoises :						
7.111 Francs belge et luxembourgeois ..	—	—	- 19,4	—	—	+ 24,0
7.112 Monnaies étrangères	—	—	+ 42,6	—	—	+ 123,9
7.12 Organismes divers :	—	—	0,0	—	—	0,0
7.13 BNB (réserv. de change nettes)	—	—	- 18,9	—	—	+ 3,6
p.m. Mouvement des droits de tirage spéciaux résultant d'allocations	—	—	—	—	—	—

N.B. Pour la méthodologie de la balance des paiements de l'Union Economique Belgo-Luxembourgeoise : voir « Références bibliographiques ».

¹ Voir tableau IX-1, note ¹.

IX - 4. — BALANCE GENERALE DES PAIEMENTS SUR BASE DE CAISSE

(soldes en milliards de francs)

	1990	*1991	1990		*1991				*1992	
	Année		3 ^e trimestre	4 ^e trimestre	1 ^{er} trimestre	avril-mai	3 ^e trimestre	4 ^e trimestre	1 ^{er} trimestre	avril-mai
1. Transactions sur biens et services :										
1.1 Transactions sur marchandises :										
1.11 Exportations et importations	+ 18,8	+ 0,9	+ 18,3	+ 8,0	- 24,9	+ 7,6	+ 3,9	+ 11,1	- 15,8	- 21,1
1.12 Travail à façon	+ 67,1	+ 73,0	+ 12,3	+ 18,6	+ 18,6	+ 14,1	+ 15,8	+ 17,9	+ 19,1	+ 13,7
1.13 Opérations d'arbitrage	+ 37,9	+ 12,4	+ 7,6	+ 6,4	+ 6,8	+ 3,6	- 0,2	+ 1,3	+ 0,6	+ 2,9
1.2 Frets et assurances pour le transport de marchandises	+ 49,9	+ 40,6	+ 13,7	+ 10,6	+ 11,0	+ 5,6	+ 9,7	+ 12,4	+ 12,0	+ 5,5
1.3 Autres frais de transport	- 6,5	- 2,4	- 1,2	- 0,2	- 1,4	- 0,7	- 0,6	- 0,3	+ 2,2	- 0,4
1.4 Déplacements à l'étranger	- 58,4	- 66,5	- 28,8	- 7,5	- 12,0	- 5,4	- 31,7	- 9,3	- 13,3	- 9,6
1.5 Revenus de placements et d'investissements ..	+ 24,8	+ 53,3	+ 3,5	- 2,4	- 15,0	+ 17,4	+ 31,1	+ 22,9	+ 4,8	+ 19,7
1.6 Transactions des pouvoirs publics non comprises ailleurs	+ 93,0	+ 101,5	+ 22,9	+ 23,4	+ 23,9	+ 15,4	+ 25,0	+ 28,3	+ 25,7	+ 19,2
1.7 Autres :										
1.71 Travailleurs frontaliers	+ 0,2	- 2,4	+ 0,6	- 0,5	- 0,6	- 0,2	- 0,8	- 0,9	- 1,1	- 0,8
1.72 Autres	- 3,0	+ 7,3	- 4,1	+ 2,3	+ 2,2	+ 5,2	+ 2,0	+ 1,8	- 4,9	+ 7,6
Total 1 ...	+223,9	+ 217,6	+ 44,8	+ 58,8	+ 8,6	+ 62,6	+ 54,2	+ 85,1	+ 29,3	+ 36,7
2. Transferts :										
2.1 Transferts privés	- 19,9	- 9,7	- 6,3	- 4,3	- 2,8	- 2,4	- 3,4	- 0,9	- 4,0	- 4,6
2.2 Transferts publics	- 51,6	- 55,3	- 12,2	- 4,5	- 10,4	- 10,0	- 13,2	- 14,7	- 15,3	- 8,9
Total 2 ...	- 71,5	- 65,1	- 18,5	- 8,9	- 13,2	- 12,4	- 16,6	- 15,6	- 19,3	- 13,6
Opérations courantes (Total 1. + 2.)	+152,3	+ 152,6	+ 26,3	+ 49,9	- 4,6	+ 50,2	+ 37,6	+ 69,5	+ 10,0	+ 23,1
3. Mouvement des capitaux des pouvoirs publics :										
3.1 Etat :										
3.11 Engagements	+ 30,7	+ 81,7	- 8,1	+ 19,6	+ 19,0	+ 30,3	- 15,9	+ 0,2	- 25,1	- 8,0
3.12 Avoirs	- 5,8	- 14,4	- 0,1	- 5,0	- 4,5	+ 1,5	+ 11,0	- 11,1	+ 3,8	- 0,2
3.2 Autres pouvoirs publics	- 4,8	- 5,3	- 0,6	- 5,5	- 0,4	+ 0,2	+ 1,0	- 4,7	- 1,2	- 0,3
Total 3 ...	+ 20,2	+ 62,0	- 8,7	+ 9,1	+ 14,1	+ 32,0	- 3,9	- 15,6	- 22,5	- 8,5
4. Mouvement des capitaux des entreprises¹ et particuliers :										
4.1 Crédits commerciaux	-	-	-	-	-	-	-	-	-	-
4.2 Autres :										
4.21 Organismes publics d'exploitation	- 7,3	- 5,3	- 2,2	- 2,5	- 1,9	0,0	- 0,2	- 3,1	- 2,2	- 0,2
4.22 Interméd. financiers du secteur public ..	- 50,0	- 27,7	- 40,2	- 5,0	- 17,7	- 4,7	- 33,9	+ 1,2	- 21,4	+ 11,7
4.23 Secteur privé :										
4.231 Investissements et placements belgo-luxembourgeois à l'étranger :										
4.2311 Valeurs mobilières	-306,3	-1.013,7	- 75,8	-138,0	-148,1	-160,3	-298,3	-346,0	-298,7	-150,6
4.2312 Investissements directs ..	-199,1	- 207,2	- 12,9	- 88,8	- 32,6	- 38,7	- 35,9	- 70,0	- 61,1	- 48,4
4.2313 Immeubles	- 6,7	- 3,6	- 0,7	- 1,6	+ 0,2	- 1,2	- 2,2	+ 0,1	- 2,2	- 2,2
4.2314 Autres	+ 73,4	+ 106,8	- 24,6	+ 91,5	+ 14,6	+ 26,7	- 9,6	+ 76,5	- 39,1	- 30,4
4.232 Investissements et placements étrangers en UEBL :										
4.2321 Valeurs mobilières	+263,4	+ 922,5	+ 42,2	+ 88,1	+298,5	+ 56,1	+214,9	+317,0	+304,5	+205,4
4.2322 Investissements directs ..	+251,2	+ 304,7	+ 40,3	+ 93,0	+ 58,1	+ 62,6	+ 33,5	+128,8	+ 80,2	+ 61,9
4.2323 Immeubles	+ 14,8	+ 12,7	+ 4,7	+ 4,3	+ 3,9	+ 1,2	+ 4,0	+ 2,3	+ 4,2	+ 2,0
4.2324 Autres	+159,4	+ 319,0	+ 82,8	+ 43,6	- 16,8	+ 69,4	+135,9	+ 95,6	+ 41,4	+ 45,2
Total 4 ...	+192,9	+ 408,1	+ 13,6	+ 84,5	+158,2	+ 11,1	+ 8,3	+202,3	+ 5,7	+ 94,5
5. Erreurs et omissions	- 52,3	- 14,4	- 26,9	+ 8,1	- 36,6	- 25,6	+ 42,4	+ 2,8	+ 14,5	+ 6,1
6. Contrepartie de monétisation / démonétisation d'or monétaire	- 0,4	0,0	0,0	0,0	0,0	0,0	0,0	0,0	0,0	0,0
Total 1 à 6 ...	+312,7	+ 608,3	+ 4,3	+151,6	+131,1	+ 67,8	+ 84,4	+259,0	+ 7,7	+115,2
7. Financement du total :										
7.1 Mouvement des avoirs extérieurs nets des organismes principalement monétaires :										
7.11 Banques belges et luxembourgeoises :										
7.111 Francs belge et luxembourgeois ..	- 9,7	+ 146,8	- 19,4	+ 24,0	+ 34,5	+ 31,7	+ 21,6	+ 60,4	- 32,6	+ 12,6
7.112 Monnaies étrangères	+305,8	+ 443,9	+ 42,6	+123,9	+101,7	+ 29,6	+ 63,0	+183,1	+ 47,9	+ 94,9
7.12 Organismes divers	0,0	0,0	0,0	0,0	- 0,4	+ 0,4	+ 0,9	0,0	- 0,2	- 0,1
7.13 BNB (réserv. de change nettes)	+ 16,6	+ 17,5	- 18,9	+ 3,6	- 4,7	+ 6,1	- 1,1	+ 15,5	- 7,4	+ 7,8
p.m. Mouvement des droits de tirage spéciaux résultant d'allocations	-	-	-	-	-	-	-	-	-	-

N.B. Pour la méthodologie de la balance des paiements de l'Union Economique Belgo-Luxembourgeoise : voir « Références bibliographiques ».

¹ Voir tableau IX-1, note 1.

**IX - 5. — OPERATIONS AVEC L'ETRANGER, OPERATIONS EN MONNAIES ETRANGERES
DES RESIDENTS AVEC LES ETABLISSEMENTS DE CREDIT BELGES
ET LUXEMBOURGEOIS ET OPERATIONS DE CHANGE A TERME**

(milliards de francs)

	1988	1989	1990	*1991	*1991			*1992	
					2 ^e trimestre	3 ^e trimestre	4 ^e trimestre	1 ^{er} trimestre	avril- mai
1. Opérations courantes ¹	+ 134,0	+ 139,7	+ 119,6
1bis. Opérations courantes sur la base de caisse	+ 121,9	+ 147,5	+ 152,3	+ 152,6	+ 50,1	+ 37,6	+ 69,5	+ 10,0	+ 23,1
2. Opérations en capital du secteur privé non financier ² :									
2.1 Crédits commerciaux	- 12,1	+ 7,8	+ 32,7
2.2 Avoirs nets en francs des non-résidents auprès des établissements de crédit résidents	+ 80,4	+ 43,7	+ 98,0	- 261,2	- 47,0	- 58,0	- 120,7	+ 3,2	- 71,0
2.21 Au comptant	+ 57,6	+ 57,0	+ 18,4	- 113,4	- 38,1	- 78,5	- 59,2	+ 59,2	- 2,7
2.22 A terme	+ 22,8	- 13,3	+ 79,6	- 147,8	- 8,9	+ 20,5	- 61,5	- 56,0	- 68,3
2.3 Avoirs nets des entreprises et particuliers résidents	- 67,3	- 29,6	- 244,4	+ 105,1	+ 32,7	- 32,6	+ 90,2	- 76,4	+ 3,2
2.31 En francs à l'étranger	+ 8,3	- 21,0	- 20,7	+ 19,7	+ 5,5	+ 7,4	+ 17,4	- 9,2	+ 0,7
2.32 En monnaies étrangères	- 75,6	- 8,6	- 223,7	+ 85,4	+ 27,2	- 40,0	+ 72,8	- 67,3	+ 2,5
2.321 Au comptant	- 111,1	- 94,0	+ 46,1	+ 91,6	+ 54,4	- 33,0	+ 66,6	- 62,7	- 16,7
2.322 A terme	+ 35,5	+ 85,4	- 269,8	- 6,2	- 27,2	- 7,0	+ 6,3	- 4,5	+ 19,2
2.4 Valeurs mobilières	- 137,7	- 205,8	+ 62,5	+ 60,1	- 2,2	+ 30,7	- 16,7	- 0,5	+ 61,7
2.41 Actions	+ 37,5	- 47,5	+ 47,3	+ 13,0	+ 9,5	+ 9,6	+ 11,2	- 1,2	+ 24,1
2.411 Avoirs de résidents	+ 18,5	- 78,1	+ 19,3	- 6,0	+ 3,2	+ 1,4	+ 7,2	- 4,0	+ 19,3
2.412 Avoirs de non-résidents	+ 19,0	+ 30,6	+ 28,1	+ 19,0	+ 6,3	+ 8,2	+ 4,0	+ 2,8	+ 4,8
2.42 Titres à revenu fixe	- 175,2	- 158,3	+ 15,2	+ 47,2	- 11,7	+ 21,1	- 27,9	+ 0,7	+ 37,6
2.421 Avoirs de résidents	- 214,9	- 185,1	+ 0,9	- 84,1	- 30,5	+ 4,0	- 53,3	+ 2,1	+ 16,6
2.422 Avoirs de non-résidents	+ 39,7	+ 26,8	+ 14,3	+ 131,2	+ 18,8	+ 17,1	+ 25,4	- 1,3	+ 21,0
2.5 Investissements directs et opérations en capital apparentées	+ 51,2	+ 43,3	+ 75,2	+ 81,7	+ 22,4	- 4,3	+ 39,3	+ 30,4	+ 21,7
2.51 Avoirs de résidents	- 138,4	- 259,3	- 206,6	- 208,6	- 74,5	- 42,1	- 75,5	- 58,5	- 42,7
2.52 Avoirs de non-résidents	+ 189,6	+ 302,6	+ 281,8	+ 290,3	+ 96,9	+ 37,8	+ 114,8	+ 88,9	+ 64,4
2.6 Total (2.1 à 2.5)	- 85,5	- 140,6	+ 24,0
2.6bis Total, à l'exclusion des crédits commerciaux (2.2 à 2.5)	- 73,4	- 148,4	- 8,8	- 14,3	+ 6,0	- 64,1	- 7,8	- 43,3	+ 15,6
3. Opérations en capital en monnaies étrangères des établissements de crédit résidents ²	- 23,2	- 23,8	- 36,0	- 78,3	- 25,2	- 15,6	- 34,5	+ 21,5	- 33,0
3.1 Au comptant	+ 35,1	+ 48,2	- 226,3	- 237,3	- 61,2	- 4,0	- 92,7	- 39,0	- 77,2
3.2 A terme	- 58,3	- 72,1	+ 190,3	+ 159,0	+ 36,0	- 11,5	+ 58,2	+ 60,6	+ 44,1
4. Opérations en capital des entreprises publiques non financières et opérations en capital en francs des pouvoirs publics ²	- 17,5	- 2,9	- 14,1	- 18,1	- 3,0	+ 5,9	- 9,2	+ 2,9	- 2,2
4.1 Opérations des entreprises publiques non financières	- 3,2	- 9,7	- 7,3	- 5,3	- 0,2	- 0,2	- 3,1	- 2,2	- 0,2
4.2 Opérations en francs des pouvoirs publics	- 14,3	+ 6,8	- 6,8	- 12,8	- 2,8	+ 6,0	- 6,1	+ 5,1	- 2,1
5. Erreurs et omissions	- 1,3	- 23,8	- 53,6	- 13,1	- 23,5	+ 40,2	+ 2,9	+ 19,5	+ 0,5
6. Contrepartie de monétisation/démonétisation d'or	0,0	- 2,6	- 0,4	0,0	0,0	0,0	0,0	0,0	0,0
7. Total (1 + 2.6 + 3 + 4 + 5 + 6 = 1bis + 2.6bis + 3 + 4 + 5 + 6)	+ 6,5	- 54,1	+ 39,5	+ 28,8	+ 4,3	+ 3,9	+ 20,9	+ 10,5	+ 3,9
Financement du total :									
7.1 Opérations en capital, en monnaies étrangères, des pouvoirs publics ³	- 12,2	- 72,9	+ 22,9	+ 6,3	- 3,6	+ 3,0	+ 2,4	+ 17,9	+ 1,1
7.2 Mouvement des réserves de change nettes, au comptant et à terme, de la Banque Nationale de Belgique ⁴	+ 18,7	+ 18,8	+ 16,6	+ 22,5	+ 7,9	+ 0,9	+ 18,5	- 7,4	+ 2,8

N.B. Pour la méthodologie de la Balance des paiements de l'Union Economique Belgo-Luxembourgeoise : voir « Références bibliographiques ».

¹ Signe + : excédent ; signe - : déficit.

² Signe + : entrées de capitaux ; signe - : sorties.

³ Soit les emprunts au comptant en monnaies étrangères et les opérations à terme conclues avec la BNB. Signe + : diminution de la dette en monnaies étrangères des pouvoirs publics ou achats de monnaies étrangères à terme ; signe - : augmentation de la dette ou cessions à terme.

⁴ Signe + : augmentation des réserves ; signe - : diminution.

IX - 6. — MONNAIES UTILISEES POUR LES REGLEMENTS D'IMPORTATIONS ET D'EXPORTATIONS¹

(pourcentage du total)

	Monnaies des pays de la CEE								Dollar des Etats-Unis	Autres
	Francs belge et luxembourgeois	Mark allemand	Franc français	Florin des Pays-Bas	Livre sterling	Lire italienne	Autres	Total		
Paiements d'importations										
1984	26,3	18,0	10,3	8,7	3,9	1,9	0,3	69,4	25,6	5,0
1985	28,2	18,4	10,5	8,7	3,5	2,0	0,3	71,6	23,4	5,0
1986	29,2	21,4	11,2	9,5	3,3	2,5	0,4	77,5	16,6	5,9
1987	28,5	22,4	11,3	9,2	3,1	2,7	1,0	78,2	16,7	5,1
1988	28,5	22,4	11,2	9,1	3,3	2,7	1,0	78,2	16,7	5,1
1989	28,2	22,3	10,9	8,8	3,5	2,6	1,2	77,5	17,9	4,6
1990	28,6	22,0	11,4	9,2	3,4	2,8	1,3	78,7	16,6	4,7
1991	27,4	22,5	11,2	8,9	2,9	2,9	1,3	77,1	17,9	5,0
1989 9 premiers mois	28,2	22,1	10,9	8,8	3,4	2,6	1,3	77,3	18,1	4,6
1990 3 premiers mois	29,9	21,2	11,1	9,0	3,5	2,6	1,2	78,5	16,8	4,7
6 premiers mois	29,7	21,7	11,2	9,1	3,4	2,7	1,2	79,0	16,4	4,6
9 premiers mois	28,9	21,9	11,4	9,1	3,4	2,8	1,3	78,8	16,6	4,6
1991 3 premiers mois	28,2	21,6	11,2	9,0	3,2	2,8	1,2	77,2	17,7	5,1
6 premiers mois	27,6	22,3	11,2	8,8	3,0	2,8	1,4	77,1	17,9	5,0
9 premiers mois	27,6	22,4	11,2	8,8	2,9	2,9	1,3	77,1	17,9	5,0
1992 3 premiers mois	27,6	23,4	11,4	8,9	3,0	2,8	1,2	78,3	16,7	5,0
Recettes d'exportations										
1984	34,9	17,7	13,2	7,4	4,0	2,5	0,5	80,2	16,6	3,2
1985	35,0	18,0	14,5	7,6	4,4	2,6	0,5	82,6	13,9	3,5
1986	36,0	19,2	15,4	7,9	4,0	2,8	0,6	85,9	10,0	4,1
1987	35,4	18,0	15,4	8,4	4,4	2,9	0,9	85,4	11,0	3,6
1988	34,7	18,2	15,1	8,4	5,1	2,9	1,0	85,4	10,9	3,7
1989	34,5	18,0	15,9	7,8	4,9	2,8	1,5	85,4	11,4	3,2
1990	33,4	19,3	15,6	8,0	4,6	2,9	1,9	85,7	10,7	3,6
1991	31,6	20,7	14,4	8,1	4,2	2,4	2,3	83,7	13,0	3,3
1989 9 premiers mois	34,4	17,8	16,0	7,7	5,0	2,9	1,4	85,2	11,6	3,2
1990 3 premiers mois	35,2	18,9	15,7	8,1	4,7	2,8	1,7	87,1	9,7	3,2
6 premiers mois	34,2	19,3	16,0	8,1	4,6	2,8	1,7	86,7	10,0	3,3
9 premiers mois	33,6	19,0	16,0	8,0	4,7	2,9	1,8	86,0	10,5	3,5
1991 3 premiers mois	32,5	20,0	14,7	8,1	4,4	2,5	2,1	84,3	12,2	3,5
6 premiers mois	31,7	20,8	14,5	8,1	4,2	2,4	2,1	83,8	12,8	3,4
9 premiers mois	31,6	20,5	14,7	8,1	4,2	2,5	1,9	83,5	13,0	3,5
1992 3 premiers mois	31,8	20,1	14,4	8,2	4,3	2,5	2,3	83,6	13,2	3,2

¹ A l'exclusion des paiements de faible importance, des opérations d'arbitrage et des transactions sur diamants.

Références bibliographiques : *Statistiques Economiques belges 1970-1980. Bulletin de la Banque Nationale de Belgique* : XLVIII^e année, tome I, n° 1, janvier 1973 : « Une nouvelle statistique : opérations avec l'étranger, opérations en monnaies étrangères des résidents avec les organismes monétaires belges et luxembourgeois et opérations de change à terme »; LIII^e année, tome I, n° 6, juin 1978 : « La méthodologie de la balance des paiements de l'Union Economique Belgo-Luxembourgeoise »; LIV^e année,

tome I, n° 1, janvier 1979 : « Réforme des données publiées au chapitre IX »; LVIII^e année, tome I, n° 3, mars 1983 : « Modifications apportées au chapitre IX »; LXIV^e année, tome II, n° 2-3, août-septembre 1989 : « Modifications de l'enregistrement des exportations sur la base de caisse et du traitement des effets commerciaux »; LXVI^e année, n° 10, octobre 1991 : « La balance des paiements de l'Union Economique Belgo-Luxembourgeoise en 1989 et 1990 sur la base des transactions »; *Rapports de la BNB. La méthodologie de la balance des paiements de l'Union Economique Belgo-Luxembourgeoise*, Eurostat, 1984.

X. — MARCHÉ DES CHANGES

1a. — COURS DE CHANGE INDICATIFS¹ — PAYS CEE

Moyennes journalières	1 mark allemand	1 franc français	1 livre sterling	100 livres italiennes	1 florin des Pays-Bas	100 pesetas	1 couronne danoise	100 escudos	1 punt irlandais	100 drachmes grecques
1983	20,01	6,72	77,50	3,37	17,91	35,68	5,59	46,77	63,58	—
1984	20,31	6,61	76,98	3,29	18,01	35,93	5,58	39,62	62,60	—
1985	20,18	6,61	76,33	3,11	17,89	34,87	5,60	34,58	62,80	—
1986	20,58	6,44	65,48	3,00	18,25	31,88	5,52	29,88	59,80	—
1987	20,78	6,21	61,11	2,88	18,44	30,28	5,46	26,49	55,50	—
1988	20,94	6,17	65,37	2,83	18,60	31,57	5,46	25,52	55,99	25,94
1989	20,96	6,18	64,55	2,87	18,58	33,27	5,39	25,02	55,85	24,29
1990	20,68	6,14	59,47	2,79	18,35	32,79	5,40	23,44	55,26	21,11
1991	20,59	6,06	60,23	2,75	18,27	32,87	5,34	23,64	54,99	18,76
1990 2 ^e trimestre	20,63	6,13	57,98	2,81	18,33	32,99	5,41	23,38	55,30	21,11
3 ^e trimestre	20,57	6,13	61,02	2,79	18,26	33,23	5,39	23,32	55,18	20,93
4 ^e trimestre	20,63	6,12	60,33	2,75	18,30	32,62	5,38	23,37	55,18	20,20
1991 1 ^{er} trimestre	20,60	6,06	60,14	2,75	18,27	32,90	5,36	23,37	54,89	19,27
2 ^e trimestre	20,57	6,07	60,92	2,77	18,26	33,18	5,36	23,62	55,04	18,87
3 ^e trimestre	20,59	6,06	60,46	2,76	18,27	32,89	5,33	23,94	55,06	18,68
4 ^e trimestre	20,60	6,03	59,42	2,74	18,28	32,50	5,31	23,60	54,98	18,22
1992 1 ^{er} trimestre	20,58	6,05	58,98	2,74	18,28	32,62	5,31	23,86	54,88	17,82
2 ^e trimestre	20,58	6,11	60,00	2,73	18,28	32,76	5,33	24,52	54,92	17,31
1991 Août	20,59	6,06	60,44	2,75	18,27	32,97	5,32	24,01	55,04	18,66
Septembre	20,60	6,05	60,29	2,75	18,28	32,83	5,34	23,99	55,07	18,57
Octobre	20,59	6,04	59,93	2,75	18,27	32,65	5,33	23,94	55,06	18,47
Novembre	20,60	6,03	59,40	2,73	18,28	32,55	5,30	23,59	55,01	18,18
Décembre	20,60	6,03	58,85	2,72	18,28	32,28	5,29	23,22	54,87	17,97
1992 Janvier	20,59	6,04	58,81	2,73	18,29	32,50	5,31	23,78	54,82	17,84
Février	20,58	6,05	59,22	2,74	18,29	32,76	5,31	23,92	54,93	17,82
Mars	20,58	6,06	58,94	2,74	18,28	32,61	5,30	23,90	54,89	17,80
Avril	20,58	6,08	59,57	2,73	18,28	32,67	5,31	24,08	54,84	17,60
Mai	20,58	6,12	60,41	2,73	18,28	32,92	5,33	24,72	54,98	17,39
Juin	20,58	6,11	60,05	2,72	18,27	32,72	5,34	24,77	54,96	16,98
Juillet	20,60	6,11	58,93	2,72	18,27	32,39	5,35	24,34	54,91	16,80
Août	20,60	6,07	58,01	2,71	18,27	32,07	5,34	23,88	54,68	16,66

¹ Jusqu'au 31 décembre 1990 : Cours officiels arrêtés par les banquiers réunis en Chambre de Compensation à Bruxelles.

X - 1b. — COURS DE CHANGE INDICATIFS¹ — PAYS AUTRES QUE LA CEE

Moyennes journalières	1 dollar U.S.	100 yens	1 dollar canadien	1 couronne suédoise	1 franc suisse	1 schilling autrichien	1 couronne norvégienne	1 mark finlandais	100 zaires	1 dollar australien	1 dollar néo-zélandais	1 ECU	1 DTS
1983	51,18	21,55	41,52	6,66	24,34	2,84	7,00	9,18	636,0200	.	.	.	54,64
1984	57,79	24,32	44,63	6,98	24,61	2,89	7,08	9,61	160,9000	.	.	45,06	59,18
1985	59,36	24,91	43,50	6,89	24,21	2,87	6,90	9,56	121,1900	.	.	44,91	60,12
1986	44,66	26,57	32,13	6,26	24,89	2,93	6,04	8,80	75,9800	.	.	43,79	52,33
1987	37,34	25,85	28,17	5,89	25,06	2,95	5,54	8,50	35,0400	.	.	43,03	48,26
1988	36,81	28,70	29,95	6,00	25,14	2,98	5,64	8,78	20,8000	.	.	43,42	49,39
1989	39,43	28,63	33,30	6,11	24,11	2,98	5,71	9,18	10,6500	.	.	43,35	50,50
1990	33,41	23,14	28,63	5,64	24,09	2,94	5,34	8,73	5,7200	.	.	42,50	45,30
1991	34,18	25,40	29,84	5,65	23,83	2,93	5,27	8,45	0,6860	26,61	19,76	42,26	46,67
1990 2 ^e trimestre ...	34,61	22,29	29,57	5,68	24,00	2,93	5,33	8,74	6,4700	.	.	42,33	45,39
3 ^e trimestre ...	32,79	22,58	28,43	5,62	24,53	2,92	5,33	8,74	5,2700	.	.	42,62	44,91
4 ^e trimestre ...	31,00	23,74	26,70	5,53	24,38	2,93	5,29	8,62	3,6500	.	.	42,54	44,45
1991 1 ^{er} trimestre ...	31,53	23,57	27,28	5,54	24,13	2,93	5,27	8,55	1,3100	24,53	18,82	42,39	44,50
2 ^e trimestre ...	35,68	25,79	31,06	5,72	24,20	2,92	5,28	8,73	0,8800	27,50	20,84	42,33	47,72
3 ^e trimestre ...	35,93	26,33	31,42	5,67	23,65	2,93	5,27	8,51	0,4900	28,09	20,60	42,26	48,01
4 ^e trimestre ...	33,55	25,90	29,58	5,64	23,36	2,93	5,25	8,02	0,0998	26,32	18,81	42,04	46,40
1992 1 ^{er} trimestre ...	33,32	25,92	28,32	5,67	22,91	2,92	5,24	7,55	0,0377	25,08	18,13	42,04	46,26
2 ^e trimestre ...	33,21	25,48	27,81	5,70	22,49	2,92	5,26	7,56	0,0189	25,17	17,93	42,20	46,13
1991 Août	35,93	26,26	31,37	5,67	23,63	2,92	5,27	8,48	0,4600	28,12	20,61	42,26	48,00
Septembre	34,97	25,99	30,75	5,66	23,56	2,93	5,26	8,46	0,2000	27,73	20,27	42,22	47,34
Octobre	34,81	26,63	30,85	5,65	23,53	2,93	5,26	8,45	0,1603	27,60	19,62	42,17	47,41
Novembre	33,37	25,75	29,52	5,64	23,27	2,93	5,24	7,96	0,0810	26,26	18,81	42,04	46,26
Décembre	32,28	25,18	28,19	5,63	23,25	2,93	5,23	7,59	0,0511	24,92	17,87	41,89	45,36
1992 Janvier	32,46	25,94	28,08	5,66	23,17	2,93	5,24	7,57	0,0468	24,27	17,60	41,97	45,74
Février	33,33	26,13	28,19	5,67	22,88	2,92	5,25	7,54	0,0346	25,05	18,06	42,08	46,35
Mars	34,18	25,72	28,67	5,67	22,66	2,92	5,25	7,54	0,0314	25,93	18,73	42,08	46,71
Avril	33,91	25,41	28,54	5,69	22,36	2,92	5,25	7,54	0,0223	25,86	18,37	42,14	46,48
Mai	33,36	25,50	27,84	5,71	22,36	2,92	5,27	7,58	0,0221	25,22	17,86	42,28	46,27
Juin	32,40	25,53	27,08	5,70	22,72	2,92	5,26	7,56	0,0129	24,48	17,56	42,20	45,75
Juillet	30,69	24,42	25,75	5,68	23,02	2,93	5,25	7,53	0,0060	22,87	16,76	42,05	44,33
Août	29,89	23,66	25,12	5,66	23,01	2,93	5,22	7,50	0,0045	21,68	16,17	41,86	43,52

¹ Jusqu'au 31 décembre 1990 : Cours officiels arrêtés par les banquiers réunis en Chambre de Compensation à Bruxelles.

**X - 2a. — SYSTEME MONETAIRE EUROPEEN : COURS-PIVOTS DE L'ECU,
COURS-PIVOTS BILATERAUX ET COURS D'INTERVENTION OBLIGATOIRE
DU 8 OCTOBRE 1990 AU 5 AVRIL 1992**

(unités de monnaie nationale)

	BRUXELLES	AMSTERDAM	COPENHAGUE	FRANCFORT	ROME/MILAN	PARIS	DUBLIN	MADRID	LONDRES
Cours-pivot de l'ECU	42,4032	2,31643	7,84195	2,05586	1538,24	6,89509	0,767417	133,631	0,696904
Les valeurs centrales sont les cours-pivots bilatéraux ; les valeurs extrêmes sont les cours d'intervention obligatoire									
100 francs belges	—	5,58700	18,9143	4,95900	3710,20	16,6310	1,85100	334,619	1,74510
		5,46286	18,4938	4,84837	3627,64	16,2608	1,80981	315,143	1,64352
		5,34150	18,0831	4,74000	3546,90	15,8990	1,76950	296,802	1,54790
100 florins Pays-Bas	1872,15		346,240	90,7700	67912,0	304,440	33,8868	6125,30	31,9450
	1830,54	—	338,537	88,7526	66405,3	297,661	33,1293	5768,83	30,0853
	1789,85		331,020	86,7800	64928,0	291,040	32,3939	5433,10	28,3340
100 couronnes danoises	553,000	30,2100		26,8100	20062,0	89,9250	10,0087	1809,40	9,43610
	540,723	29,5389	—	26,2162	19615,4	87,9257	9,78604	1704,05	8,88687
	528,700	28,8825		25,6300	19179,0	85,9700	9,56830	1604,90	8,36970
100 marks allemands	2109,50	115,235	390,160		76540,0	343,050	38,1825	6901,70	35,9970
	2062,55	112,673	381,443	—	74821,7	335,386	37,3281	6500,00	33,8984
	2016,55	110,167	373,000		73157,0	327,920	36,4964	6121,70	31,9280
100 liras italiennes	2,81930	0,154000	0,521400	0,136700		0,458450	0,0510246	9,22400	0,0481050
	2,75661	0,150590	0,509803	0,133651	—	0,448247	0,0498895	8,68726	0,0453053
	2,69530	0,147250	0,498500	0,130650		0,438300	0,0487799	8,18200	0,0426690
100 francs français	628,970	34,3600	116,320	30,4950	22817,0		11,3830	2057,80	10,7320
	614,977	33,5953	113,732	29,8164	22309,1	—	11,1299	1938,06	10,1073
	601,295	32,8475	111,200	29,1500	21813,0		10,8825	1825,30	9,5190
100 punds irlandais	5651,15	308,700	1045,11	274,000	205003,0	918,900		18489,2	96,4240
	5525,45	301,848	1021,86	267,894	200443,0	898,480	—	17413,1	90,8116
	5402,50	295,100	999,130	261,900	195984,0	878,500		16399,7	85,5260
100 pesetas espagnoles	33,6930	1,84050	6,23100	1,63300	1222,30	5,47850	0,609772		0,553740
	31,7316	1,73345	5,86837	1,53847	1151,11	5,15981	0,574281	—	0,521514
	29,8850	1,63250	5,52600	1,44900	1084,10	4,85950	0,540858		0,491160
100 livres Royaume-Uni	6460,50	352,950	1194,79	313,200	234362,0	1050,550	116,920	20360,0	
	6084,51	332,389	1125,26	295,000	220725,0	989,389	110,118	19175,0	—
	5730,35	313,050	1059,76	277,800	207879,0	931,800	103,710	18059,0	

**X - 2a. — SYSTEME MONETAIRE EUROPEEN : COURS-PIVOTS DE L'ECU,
COURS-PIVOTS BILATERAUX ET COURS D'INTERVENTION OBLIGATOIRE
DEPUIS LE 6 AVRIL 1992**

(unités de monnaie nationale)

	BRUXELLES	AMSTERDAM	COPENHAGUE	FRANCFORT	ROME/MILAN	PARIS	DUBLIN	MADRID	LONDRES	LISBONNE
Cours-pivot de l'ECU	42,4032	2,31643	7,84195	2,05586	1538,24	6,89509	0,767417	133,631	0,696904	178,735
Les valeurs centrales sont les cours-pivots bilatéraux ; les valeurs extrêmes sont les cours d'intervention obligatoire										
100 francs belges	—	5,58700	18,9143	4,95900	3710,20	16,6310	1,85100	334,619	1,74510	447,560
		5,46286	18,4938	4,84837	3627,64	16,2608	1,80981	315,143	1,64352	421,513
		5,34150	18,0831	4,74000	3546,90	15,8990	1,76950	296,802	1,54790	396,980
100 florins Pays-Bas	1872,15	—	346,240	90,7700	67912,0	304,440	33,8868	6125,30	31,9450	8190,00
	1830,54		338,537	88,7526	66405,3	297,661	33,1293	5768,83	30,0853	7715,97
	1789,85		331,020	86,7800	64928,0	291,040	32,3939	5433,10	28,3340	7267,00
100 couronnes danoises	553,000	30,2100	—	26,8100	20062,0	89,9250	10,0087	1809,40	9,43610	2420,10
	540,723	29,5389		26,2162	19615,4	87,9257	9,78604	1704,05	8,88687	2279,20
	528,700	28,8825		25,6300	19179,0	85,9700	9,56830	1604,90	8,36970	2146,60
100 marks allemands	2109,50	115,235	390,160	—	76540,0	343,050	38,1825	6901,70	35,9970	9233,62
	2062,55	112,673	381,443		74821,7	335,386	37,3281	6500,00	33,8984	8693,93
	2016,55	110,167	373,000		73157,0	327,920	36,4964	6121,70	31,9280	8190,00
100 liras italiennes	2,81930	0,154000	0,521400	0,136700	—	0,458450	0,0510246	9,22400	0,0481050	12,3380
	2,75661	0,150590	0,509803	0,133651		0,448247	0,0498895	8,68726	0,0453053	11,6190
	2,69530	0,147250	0,498500	0,130650		0,438300	0,0487799	8,18200	0,0426690	10,9430
100 francs français	628,970	34,3600	116,320	30,4950	22817,0	—	11,3830	2057,80	10,7320	2752,40
	614,977	33,5953	113,732	29,8164	22309,1		11,1299	1938,06	10,1073	2592,21
	601,295	32,8475	111,200	29,1500	21813,0		10,8825	1825,30	9,5190	2441,30
100 punts irlandais	5651,15	308,700	1045,11	274,000	205003,0	918,900	—	18489,2	96,4240	24729,9
	5525,45	301,848	1021,86	267,894	200443,0	898,480		17413,1	90,8116	23290,5
	5402,50	295,100	999,130	261,900	195984,0	878,500		16399,7	85,5260	21935,0
100 pesetas espagnoles	33,6930	1,84050	6,23100	1,63300	1222,30	5,47850	0,609772	—	0,553740	142,020
	31,7316	1,73345	5,86837	1,53847	1151,11	5,15981	0,574281		0,521514	133,753
	29,8850	1,63250	5,52600	1,44900	1084,10	4,85950	0,540858		0,491160	125,970
100 livres Royaume-Uni	6460,50	352,950	1194,79	313,200	234362,0	1050,550	116,920	20360,0	—	27232,0
	6084,51	332,389	1125,26	295,000	220725,0	989,389	110,118	19175,0		25647,0
	5730,35	313,050	1059,76	277,800	207879,0	931,800	103,710	18059,0		24154,5
100 escudos portugais	25,1900	1,37600	4,65860	1,22100	913,800	4,09610	0,455896	79,3850	0,414000	—
	23,7241	1,29601	4,38747	1,15023	860,626	3,85772	0,429360	74,7649	0,389909	
	22,3435	1,22100	4,13210	1,08300	810,500	3,63320	0,404371	70,4130	0,367220	

**X - 2b. — SYSTEME MONETAIRE EUROPEEN : PRIME OU DECOTE DES DIVERSES MONNAIES
VIS-A-VIS DU FRANC BELGE¹**

Moyennes journalières	Florin des Pays-Bas	Couronne danoise	Mark allemand	Lire italienne	Franc français	Punt irlandais	Peseta espagnole ²	Livre sterling ³	Escudo portugais ⁴
1984	+ 1,32	+ 1,14	+ 1,38	+ 2,85	+ 1,25	+ 1,17	—	—	—
1985	+ 0,62	+ 1,56	+ 0,78	+ 0,69	+ 1,21	+ 1,51	—	—	—
1986	+ 1,15	+ 0,07	+ 1,27	+ 2,38	+ 1,63	+ 0,72	—	—	—
1987	+ 0,75	+ 0,92	+ 0,76	+ 0,57	+ 0,96	+ 0,41	—	—	—
1988	+ 1,62	+ 1,02	+ 1,51	- 1,30	+ 0,37	+ 1,34	—	—	—
1989	+ 1,48	- 0,34	+ 1,60	+ 0,36	+ 0,43	+ 1,07	+ 4,35 ²	—	—
1990	+ 0,24	- 0,11	+ 0,24	+ 1,08	- 0,24	+ 0,01	+ 3,35	—	—
1991	- 0,21	- 1,26	- 0,18	- 0,42	- 1,54	- 0,48	+ 3,58	- 1,02	—
1990 2 ^e trimestre	+ 0,13	+ 0,11	0,00	+ 1,87	- 0,28	+ 0,07	+ 4,00	—	—
3 ^e trimestre	- 0,27	- 0,24	- 0,26	+ 1,05	- 0,31	- 0,12	+ 4,71	—	—
4 ^e trimestre	- 0,05	- 0,45	+ 0,03	- 0,40	- 0,41	- 0,14	+ 2,78	- 0,85 ³	—
1991 1 ^{er} trimestre	- 0,26	- 0,96	- 0,14	- 0,30	- 1,53	- 0,68	+ 3,68	- 1,17	—
2 ^e trimestre	- 0,25	- 0,81	- 0,26	+ 0,55	- 1,25	- 0,39	+ 4,57	+ 0,12	—
3 ^e trimestre	- 0,18	- 1,46	- 0,17	+ 0,04	- 1,48	- 0,36	+ 3,64	- 0,63	—
4 ^e trimestre	- 0,15	- 1,81	- 0,14	- 0,71	- 1,91	- 0,50	+ 2,41	- 2,39	—
1992 1 ^{er} trimestre	- 0,11	- 1,86	- 0,20	- 0,73	- 1,64	- 0,68	+ 2,80	- 3,06	—
2 ^e trimestre	- 0,16	- 1,48	- 0,23	- 1,00	- 0,71	- 0,60	+ 3,25	- 1,39	+ 3,35 ⁴
1991 Août	- 0,21	- 1,53	- 0,19	- 0,10	- 1,49	- 0,38	+ 3,89	- 0,66	—
Septembre	- 0,14	- 1,32	- 0,13	- 0,06	- 1,59	- 0,34	+ 3,47	- 0,92	—
Octobre	- 0,18	- 1,41	- 0,17	- 0,11	- 1,79	- 0,36	+ 2,91	- 1,50	—
Novembre	- 0,14	- 1,91	- 0,12	- 0,83	- 1,97	- 0,44	+ 2,60	- 2,38	—
Décembre	- 0,14	- 2,11	- 0,12	- 1,19	- 1,97	- 0,70	+ 1,73	- 3,28	—
1992 Janvier	- 0,11	- 1,87	- 0,16	- 0,89	- 1,82	- 0,79	+ 2,43	- 3,34	—
Février	- 0,09	- 1,81	- 0,22	- 0,63	- 1,68	- 0,59	+ 3,25	- 2,68	—
Mars	- 0,13	- 1,91	- 0,23	- 0,66	- 1,43	- 0,67	+ 2,77	- 3,12	—
Avril	- 0,15	- 1,80	- 0,24	- 0,88	- 1,08	- 0,74	+ 2,96	- 2,09	+ 1,67 ⁴
Mai	- 0,13	- 1,48	- 0,22	- 0,82	- 0,46	- 0,50	+ 3,73	- 0,71	+ 4,18
Juin	- 0,20	- 1,17	- 0,22	- 1,28	- 0,58	- 0,54	+ 3,11	- 1,30	+ 4,40
Juillet	- 0,20	- 1,02	- 0,12	- 1,39	- 0,74	- 0,62	+ 2,02	- 3,17	+ 2,57
Août	- 0,17	- 1,24	- 0,11	- 1,61	- 1,26	- 1,04	+ 1,08	- 4,66	+ 0,67

¹ Formule = $\frac{\text{Cours de change de la monnaie étrangère en francs belges (concertation de 14 h. 30) - Cours-pivot de cette monnaie en francs belges}}{\text{Cours-pivot de cette monnaie en francs belges}} \times 100$

² Depuis le 19 juin 1989.

³ Depuis le 8 octobre 1990.

⁴ Depuis le 6 avril 1992.

X - 2c. — SYSTEME MONETAIRE EUROPEEN : INDICATEURS DE DIVERGENCE¹

Moyennes journalières	Franc belge	Florin des Pays-Bas	Couronne danoise	Mark allemand	Lire italienne	Franc français	Punt irlandais	Peseta espagnole ²	Livre sterling ³	Escudo portugais ⁴
1984	+ 56	- 8	0	- 15	- 29	- 5	- 1	-	-	-
1985	+ 33	+ 3	- 39	- 2	- 7	- 27	- 36	-	-	-
1986	+ 48	- 7	+ 43	- 17	- 30	- 33	+ 12	-	-	-
1987	+ 41	+ 4	- 3	+ 5	+ 12	- 7	+ 19	-	-	-
1988	+ 50	- 30	0	- 34	+ 46	+ 36	- 14	-	-	-
1989	+ 50	- 23	+ 63	- 38	+ 22	+ 33	- 2	- 45 ²	-	-
1990	+ 16	+ 4	+ 21	+ 6	- 38	+ 30	+ 14	- 48	-	-
1991	- 25	- 16	+ 35	- 22	- 21	+ 57	- 2	- 67	+ 12	-
1990 2 ^e trimestre ...	+ 14	+ 8	+ 9	+ 20	- 76	+ 33	+ 10	- 61	-	-
3 ^e trimestre ...	+ 11	+ 25	+ 25	+ 32	- 40	+ 27	+ 16	- 65	-	-
4 ^e trimestre ...	- 7	- 4	+ 15	- 11	+ 13	+ 15	0	- 49	+ 14 ³	-
1991 1 ^{er} trimestre ...	- 27	- 19	+ 19	- 27	- 12	+ 54	+ 5	- 69	+ 15	-
2 ^e trimestre ...	- 13	- 1	+ 25	0	- 40	+ 55	+ 6	- 78	- 4	-
3 ^e trimestre ...	- 22	- 13	+ 47	- 18	- 24	+ 58	- 4	- 67	+ 6	-
4 ^e trimestre ...	- 38	- 31	+ 46	- 41	- 6	+ 62	- 14	- 55	+ 31	-
1992 1 ^{er} trimestre ...	- 39	- 34	+ 50	- 38	- 3	+ 47	- 5	- 61	+ 45	-
2 ^e trimestre ...	- 24	- 16	+ 46	- 17	+ 25	+ 12	+ 5	- 61	+ 20	- 59 ⁴
1991 Août	- 23	- 13	+ 49	- 19	- 19	+ 56	- 5	- 71	+ 7	-
Septembre	- 24	- 18	+ 38	- 24	- 22	+ 61	- 7	- 65	+ 11	-
Octobre	- 31	- 23	+ 35	- 30	- 27	+ 64	- 13	- 58	+ 19	-
Novembre	- 40	- 34	+ 50	- 44	- 2	+ 64	- 17	- 58	+ 31	-
Décembre	- 44	- 38	+ 55	- 51	+ 13	+ 59	- 10	- 47	+ 45	-
1992 Janvier	- 41	- 36	+ 48	- 43	+ 3	+ 55	- 2	- 57	+ 49	-
Février	- 38	- 34	+ 47	- 37	- 8	+ 50	- 9	- 67	+ 39	-
Mars	- 37	- 31	+ 53	- 34	- 5	+ 37	- 5	- 60	+ 47	-
Avril	- 30	- 23	+ 55	- 24	+ 12	+ 25	+ 5	- 60	+ 30	- 36 ⁴
Mai	- 17	- 11	+ 52	- 9	+ 23	+ 6	+ 7	- 66	+ 10	- 70
Juin	- 24	- 14	+ 31	- 17	+ 40	+ 5	+ 2	- 59	+ 19	- 76
Juillet	- 30	- 20	+ 19	- 31	+ 39	+ 7	0	- 46	+ 49	- 53
Août	- 37	- 29	+ 22	- 42	+ 42	+ 27	+ 13	- 37	+ 72	- 29

¹ Le signe - indique que la monnaie en cause diverge dans le sens de l'appréciation. Le signe + indique évidemment une situation inverse (Pour la méthode de calcul de l'indicateur de divergence, cf. *Bulletin de la Banque Nationale de Belgique*, LIV^e année, tome II, n^o 1-2, juillet-août 1979, « Le Système Monétaire Européen », Annexe I).

² Depuis le 19 juin 1989.

³ Depuis le 8 octobre 1990.

⁴ Depuis le 6 avril 1992.

X - 2d. — SYSTEME MONETAIRE EUROPEEN

Monnaies	Composition, cours pivot en francs belges et poids relatifs de l'Ecu				Ecart maximal de divergence des différentes monnaies ¹
	Paquets ² de monnaies compris dans le panier ou Ecu	Cours-pivots bilatéraux en francs belges	Contre-valeur en francs belges de chaque paquet ² de monnaies	Parts proportionnelles ou poids relatifs de chaque paquet de monnaies dans le panier ou Ecu	
	(1)	(2)	(3) = (1) x (2)	(4)	
du 8 octobre 1990 au 5 avril 1992					
Mark allemand	0,6242	20,6255	12,8745	30,36	1,57
Franc français	1,332	6,14977	8,1915	19,32	1,82
Livre sterling	0,08784	60,8451	5,3446	12,61	5,24
Lire italienne	151,8	0,0275661	4,1845	9,87	2,03
Florin des Pays-Bas	0,2198	18,3054	4,0235	9,49	2,04
Franc belge et franc luxembourgeois	3,431	1	3,431	8,09	2,07
Couronne danoise	0,1976	5,40723	1,0685	2,52	2,19
Punt irlandais	0,008552	55,2545	0,4725	1,11	2,22
Drachme grecque	1,44	0,206532 ³	0,2974	0,70	—
Peseta espagnole	6,885	0,317316	2,1847	5,15	5,69
Escudo portugais	1,393	0,237241 ³	0,3305	0,78	—
Total ...			42,4032	100,00	
depuis le 6 avril 1992					
Mark allemand	0,6242	20,6255	12,8745	30,36	1,57
Franc français	1,332	6,14977	8,1915	19,32	1,82
Livre sterling	0,08784	60,8451	5,3446	12,61	5,24
Lire italienne	151,8	0,0275661	4,1845	9,87	2,03
Florin des Pays-Bas	0,2198	18,3054	4,0235	9,49	2,04
Franc belge et franc luxembourgeois	3,431	1	3,431	8,09	2,07
Couronne danoise	0,1976	5,40723	1,0685	2,52	2,19
Punt irlandais	0,008552	55,2545	0,4725	1,11	2,23
Drachme grecque	1,44	0,206532 ³	0,2974	0,70	—
Peseta espagnole	6,885	0,317316	2,1847	5,15	5,69
Escudo portugais	1,393	0,237241	0,3305	0,78	5,95
Total ...			42,4032	100,00	

¹ Différence entre le cours de change le plus favorable ou le plus défavorable de l'Ecu dans une monnaie et le cours-pivot de l'Ecu dans cette même monnaie, exprimée en pourcentage du cours-pivot de l'Ecu.

² Nombre d'unités ou de fractions d'unité de chaque monnaie.

³ Cours-pivot bilatéral fictif résultant du cours-pivot fictif de l'Ecu en drachmes grecques ou escudos portugais et du cours-pivot de l'Ecu en francs belges.

X - 3. — COURS DE CHANGE EFFECTIFS

indices 1975 = 100

Sources : BNB, FMI : Statistiques financières internationales.

Moyennes journalières	Indices BNB pondérés par les		Indices du Fonds Monétaire International													
	exportations de l'UEBL	importations de l'UEBL	Franc belge	Dollar des Etats-Unis	Mark allemand	Yen	Franc français	Livre sterling	Lire italienne	Florin des Pays-Bas	Couronne suédoise	Franc suisse	Couronne danoise	Couronne norvégienne	Peseta espagnole	Punt irlandais
	Franc belge															
1984	96,4	92,4	89,1	134,8	123,7	156,9	65,8	78,6	47,8	113,3	67,0	144,5	77,6	84,8	48,8	67,4
1985	98,3	94,6	89,7	140,8	123,5	160,7	66,4	78,3	45,1	113,9	66,6	142,8	78,7	82,7	47,4	68,3
1986	106,6	102,4	95,3	114,9	136,9	203,5	70,4	72,7	46,7	126,4	67,3	160,5	86,9	80,6	48,5	73,3
1987	112,1	107,8	99,8	101,3	147,3	220,2	72,2	72,5	47,6	135,4	68,0	173,6	92,7	79,6	49,6	73,3
1988	111,9	108,0	98,8	95,4	146,3	244,0	70,6	76,5	45,9	135,1	68,0	171,3	91,1	79,4	51,0	72,8
1989	111,5	108,2	97,2	100,1	143,6	233,4	69,0	73,8	45,8	131,9	67,5	159,6	87,4	78,3	52,4	70,6
1990	117,8	115,2	103,3	93,6	153,8	209,2	74,5	74,1	48,0	139,7	68,2	175,4	95,9	80,7	56,4	76,2
1991	119,2	117,0	102,8	93,2	151,2	227,1	72,6	74,0	46,8	138,0	67,4	170,6	93,7	78,6	55,9	74,9
1990 2 ^e trimestre	115,8	117,4	102,9	97,1	152,8	197,9	74,0	71,9	48,2	138,7	68,3	173,4	95,4	80,2	56,2	75,6
3 ^e trimestre	116,7	118,6	103,8	92,3	153,8	206,0	74,9	76,6	48,2	139,7	68,3	180,3	96,2	81,0	57,4	76,3
4 ^e trimestre	118,3	120,6	104,8	88,0	156,2	223,6	75,9	76,6	48,0	142,0	68,2	181,3	97,9	81,8	57,5	78,0
1991 1 ^{er} trimestre	118,8	122,2	104,9	89,4	155,7	220,4	74,7	76,3	48,0	141,6	68,4	179,1	97,2	82,2	58,0	77,1
2 ^e trimestre	116,6	119,9	101,6	95,8	148,6	224,9	71,5	73,6	46,4	135,9	67,1	170,0	92,4	77,1	55,3	73,4
3 ^e trimestre	117,2	120,6	101,4	95,9	148,6	228,7	71,2	72,8	46,1	135,8	66,4	165,5	91,5	76,7	54,7	73,4
4 ^e trimestre	119,6	123,7	103,3	91,6	151,9	234,3	72,7	73,3	46,8	138,8	67,7	167,9	93,7	78,5	55,6	75,4
1992 1 ^{er} trimestre	120,1	124,8														
2 ^e trimestre	120,2	125,2														
1991 Août	117,4	120,2	101,4	96,1	148,6	228,2	71,3	72,8	46,1	135,8	66,3	165,4	91,5	76,7	54,8	73,4
Septembre	118,2	121,4	102,0	94,2	149,8	229,3	71,8	73,2	46,4	136,9	66,8	166,5	92,5	77,4	55,2	74,1
Octobre	118,5	121,8	102,0	93,3	149,5	235,6	71,6	72,7	46,3	136,8	66,6	166,1	92,5	77,2	54,9	74,2
Novembre	119,8	123,5	103,4	91,4	152,0	233,7	72,8	73,4	46,8	138,9	67,9	167,4	93,7	78,6	55,8	75,4
Décembre	120,6	124,7	104,4	90,0	154,2	233,5	73,8	73,8	47,2	140,8	68,6	170,3	95,0	79,8	56,1	76,5
1992 Janvier	120,4	124,4														
Février	120,2	124,5														
Mars	120,0	124,2														
Avril	120,1	124,4														
Mai	120,0	124,3														
Juin	120,8	125,4														
Juillet	122,3	127,5														
Août	123,2	128,6														

Références bibliographiques : Bulletin de la Banque Nationale de Belgique, LII^e année, tome I, n° 5, mai 1977 : « Les indices du cours moyen pondéré ou cours de change effectif du franc belge », LIV^e année, tome II, n° 1-2, juillet-août 1979 : « Le

système monétaire européen », LIV^e année, tome II, n° 3, septembre 1979 : « Aménagements apportés au chapitre X : « Marché des Changes » de la partie « Statistiques » du Bulletin ».

XI. — FINANCES PUBLIQUES *

1. — SITUATION OFFICIELLE DE LA DETTE PUBLIQUE

(milliards de francs)

Source : Ministère des Finances

Fin de période	Dettes directes									Dettes indirectes			Dettes totales	
	en franc belge					en monnaies étrangères				dettes directes totales ²	en franc belge	en monnaies étrangères		dettes indirectes totales
	consolidée ¹	à moyen terme	à court terme	avoirs des particuliers à l'OCP	totale	consolidée ²	à court et à moyen terme	totale ²						
	(1)	(2)	(3)	(4)	(5) = (1) à (4)	(6)	(7)	(8) = (6) + (7)	(9) = (5) + (8)					
1983	1.402,7	35,5	962,9	83,7	2.484,8	433,9	384,8	818,7	3.303,5	407,3	5,2	412,5	3.716,0	
1984	1.561,9	111,6	1.094,1	69,9	2.837,5	634,0	379,0	1.013,0	3.850,5	409,1	5,3	414,4	4.264,9	
1985	2.034,7	156,0	1.151,5	83,5	3.425,7	569,0	416,3	985,3	4.411,0	498,5	5,1	503,6	4.914,6	
1986	2.228,1	98,8	1.430,0	94,0	3.850,9	502,3	515,8	1.018,1	4.869,0	547,1	2,2	549,3	5.418,3	
1987	2.530,5	80,1	1.537,6	88,4	4.236,6	494,8	549,1	1.043,9	5.280,5	589,9	2,1	592,0	5.872,5	
1988	2.924,8	51,5	1.570,8	88,9	4.636,0	539,3	546,1	1.085,4	5.721,4	638,8	2,1	640,9	6.362,3	
1989	3.247,4	35,4	1.724,9	105,1	5.112,8	550,0	579,0	1.129,0	6.241,8	544,3	2,1	546,4	6.788,2	
1990	3.615,4	19,3	1.827,1	99,2	5.561,0	561,9	549,8	1.111,7	6.672,7	551,9	—	551,9	7.224,6	
1991	4.327,3	1,1	1.821,8	90,5	6.240,7	604,2	502,8	1.107,0	7.347,7	403,2	—	403,2	7.750,9	
1991 Juillet	4.108,5	1,5	1.978,2	108,8	6.197,0	624,0	507,7	1.131,7	7.328,7	380,4	—	380,4	7.709,1	
Août	4.166,7	1,5	1.942,9	112,3	6.223,4	622,3	508,7	1.131,0	7.354,4	380,3	—	380,3	7.734,7	
Septembre	4.193,6	1,1	1.961,4	95,5	6.251,6	616,1	509,9	1.126,0	7.377,6	380,2	—	380,2	7.757,8	
Octobre	4.242,4	1,1	1.889,4	107,2	6.240,1	617,6	507,9	1.125,5	7.365,6	380,2	—	380,2	7.745,8	
Novembre	4.253,9	1,1	1.900,5	95,0	6.250,5	610,2	510,5	1.120,7	7.371,2	378,3	—	378,3	7.749,5	
Décembre	4.327,3	1,1	1.821,8	90,5	6.240,7	604,2	502,8	1.107,0	7.347,7	403,2	—	403,2	7.750,9	
1992 Janvier	4.390,6	1,1	1.825,9	122,5	6.340,1	616,2	490,3	1.106,5	7.446,6	402,7	—	402,7	7.849,3	
Février	4.435,1	1,1	1.887,4	96,2	6.419,8	618,2	483,3	1.101,5	7.521,3	402,3	—	402,3	7.923,6	
Mars	4.433,6	1,0	1.990,0	102,8	6.527,4	614,7	484,3	1.099,0	7.626,4	402,1	—	402,1	8.028,5	
Avril	4.481,7	1,0	1.886,6	122,2	6.491,5	614,9	484,4	1.099,3	7.590,8	402,0	—	402,0	7.992,8	
Mai	4.480,9	0,9	1.965,9	95,5	6.543,2	614,5	485,2	1.099,7	7.642,9	401,9	—	401,9	8.044,8	
Juin	4.511,4	0,9	1.992,8	108,4	6.613,5	607,2	485,6	1.092,8	7.706,3	401,9	—	401,9	8.108,2	
Juillet	4.566,1	0,9	1.950,4	108,1	6.625,5	606,8	482,3	1.089,1	7.714,6	404,9	—	404,9	8.119,5	

¹ Y compris l'encours des emprunts de régularisation émis, à partir de septembre 1986, en vue du financement d'une partie des charges d'intérêts dues sur certains emprunts de l'Etat et du Fonds des Routes (Arrêté Royal n° 446 du 20 août 1986).

² Non compris la « dette intergouvernementale » relative à la guerre 1914-1918.

* Référence bibliographique : *Bulletin de la Banque Nationale de Belgique*, LXIII^e année, tome I, n° 5, mai 1988.

XI - 2. — VARIATIONS NOMINALES DE LA DETTE PUBLIQUE OFFICIELLE ET SOLDE NET A FINANCER TOTAL DU TRESOR

(milliards de francs)

Source : Ministère des Finances.

	Variations nominales de la dette publique ¹	Ajustements					Total	Solde net à financer total du Trésor ³
		Variation des certificats de Trésorerie détenus par le FMI	Différences de change	Reprises de dettes	Emprunts de régularisation ²	(6) = (2) à (5)		
	(1)	(2)	(3)	(4)	(5)	(6) = (2) à (5)	(7) = (1) - (6)	
1982	+ 645,9	+ 7,5	+ 34,3	+ 95,5	—	+ 137,3	508,6	
1983	+ 631,0	+ 32,8	+ 47,7	+ 26,1	—	+ 106,6	524,4	
1984	+ 548,9	+ 6,3	+ 38,5	—	—	+ 44,8	504,1	
1985	+ 649,7	+ 8,6	- 62,9	+ 132,9	—	+ 78,6	571,1	
1986	+ 503,7	- 14,3	- 44,0	+ 0,5	+ 6,0	- 51,8	555,5	
1987	+ 454,2	- 3,2	- 6,3	+ 0,1	+ 33,1	+ 23,7	430,5	
1988	+ 489,8	+ 2,1	+ 18,6	—	+ 35,2	+ 55,9	433,9	
1989	+ 425,9	+ 4,7	- 25,2	—	+ 49,2	+ 28,7	397,2	
1990	+ 436,4	- 9,3	+ 0,3	+ 20,4	+ 31,5	+ 42,9	393,5	
1989 12 mois	+ 425,9	+ 4,7	- 25,2	—	+ 49,2	+ 28,7	397,2	
1990 1 mois	+ 80,2	+ 0,6	+ 2,1	—	—	+ 2,7	77,5	
2 mois	+ 194,2	+ 0,3	0,0	—	+ 0,5	+ 0,8	193,4	
3 mois	+ 314,0	+ 1,0	- 3,6	—	+ 31,5	+ 28,9	285,1	
4 mois	+ 283,4	+ 1,0	- 3,5	—	+ 31,5	+ 29,0	254,4	
5 mois	+ 332,3	- 9,3	+ 7,4	—	+ 31,5	+ 29,6	302,7	
6 mois	+ 376,3	- 9,5	+ 3,5	—	+ 31,5	+ 25,5	350,8	
7 mois	+ 391,0	- 9,5	- 0,6	+ 15,0	+ 31,5	+ 36,4	354,6	
8 mois	+ 404,6	- 9,5	+ 3,0	+ 15,0	+ 31,5	+ 40,0	364,6	
9 mois	+ 456,3	- 8,8	+ 6,9	+ 15,0	+ 31,5	+ 44,6	411,7	
10 mois	+ 443,0	- 8,8	+ 5,8	+ 15,0	+ 31,5	+ 43,5	399,5	
11 mois	+ 470,9	- 8,8	+ 2,2	+ 15,0	+ 31,5	+ 39,9	431,0	
12 mois	+ 436,4	- 9,3	+ 0,3	+ 20,4	+ 31,5	+ 42,9	393,5	

¹ Les encours sont indiqués au tableau XI-1, colonne (13).

² Produit des emprunts de régularisation émis dans le cadre de l'Arrêté Royal n° 446 du 20 août 1986.

³ Cette colonne correspond à la colonne (9) du tableau XI-3 (précédée du signe opposé).

XI - 3. — COMPOSITION DU SOLDE NET A FINANCER TOTAL DU TRESOR

(milliards de francs)

Source : Ministère des Finances ; calculs de la Banque Nationale de Belgique.

	Opérations budgétaires ^{1 2}						Autres opérations ¹	Solde net à financer total du Trésor	Dont : solde net à financer (-) ou excédent net de financement (+) des communautés et des régions	
	Opérations courantes			Opérations en capital						Solde budgétaire
	Recettes	Dépenses	Solde	Recettes	Dépenses	Solde				
(1)	(2)	(3) = (1) - (2)	(4)	(5)	(6) = (4) - (5)	(7) = (3) + (6)	(8)	(9) = (7) + (8)	(10)	
1982	1.216,2	1.535,6	- 319,4	13,6	198,7	- 185,1	- 504,5	- 4,1	- 508,6	.
1983	1.267,4	1.606,2	- 338,8	14,5	199,6	- 185,1	- 523,9	- 0,5	- 524,4	(- 7,8)
1984	1.377,2	1.682,6	- 305,4	13,7	205,7	- 192,0	- 497,4	- 6,7	- 504,1	(- 2,8)
1985	1.458,0	1.803,3	- 345,3	15,4	208,0	- 192,6	- 537,9	- 33,2	- 571,1	(- 19,1)
1986	1.485,1	1.854,5	- 369,4	14,9	196,7	- 181,8	- 551,2	- 4,3	- 555,5	(- 3,3)
1987	1.542,2	1.822,4	- 280,2	15,7	172,9	- 157,2	- 437,4	+ 6,9	- 430,5	(+ 20,8)
1988	1.597,8	1.871,2	- 273,4	16,9	157,1	- 140,2	- 413,6	- 20,3	- 433,9	(- 17,5)
1989	1.676,8	1.949,8	- 273,0	17,7	147,6	- 129,9	- 402,9	+ 5,7	- 397,2	(+ 35,1)
1990	1.827,6	2.108,5	- 280,9	23,0	132,4	- 109,3	- 390,2	- 3,3	- 393,5	(- 27,8)
1989 12 mois	1.676,8	1.949,8	- 273,0	17,7	147,6	- 129,9	- 402,9	+ 5,7	- 397,2	(+ 35,1)
1990 1 mois	154,7	239,1	- 84,4	1,6	20,3	- 18,7	- 103,1	+ 25,6	- 77,5	(- 25,0)
2 mois	281,9	446,3	- 164,4	3,2	31,7	- 28,5	- 192,9	- 0,5	- 193,4	(- 7,2)
3 mois	402,2	667,4	- 265,2	4,6	47,2	- 42,6	- 307,8	+ 22,7	- 285,1	(- 20,6)
4 mois	618,0	869,9	- 251,9	6,1	54,4	- 48,3	- 300,2	+ 45,8	- 254,4	(- 23,1)
5 mois	734,1	1.025,3	- 291,2	7,6	60,7	- 53,1	- 344,3	+ 41,6	- 302,7	(- 16,2)
6 mois	879,5	1.223,2	- 343,7	9,2	70,9	- 61,7	- 405,4	+ 54,6	- 350,8	(- 25,2)
7 mois	1.117,5	1.414,7	- 297,2	11,3	79,3	- 68,0	- 365,2	+ 10,6	- 354,6	(- 46,7)
8 mois	1.247,3	1.555,1	- 307,8	13,9	88,6	- 74,7	- 382,5	+ 17,9	- 364,6	(- 39,9)
9 mois	1.353,5	1.701,5	- 348,0	15,3	95,3	- 80,0	- 428,0	+ 16,3	- 411,7	(- 39,3)
10 mois	1.523,0	1.859,4	- 336,4	18,9	106,3	- 87,4	- 423,8	+ 24,3	- 399,5	(- 46,9)
11 mois	1.632,5	1.982,2	- 349,7	20,6	116,7	- 96,2	- 445,8	+ 14,8	- 431,0	(- 37,2)
12 mois	1.827,6	2.108,5	- 280,9	23,0	132,4	- 109,3	- 390,2	- 3,3	- 393,5	(- 27,8)

¹ Le contenu des « autres opérations » a été modifié à plusieurs reprises ; toutefois, pour l'ensemble de la période considérée, on a retenu dans ce tableau la définition utilisée par le Ministère des Finances depuis mai 1987 (différences d'émission et d'amortissement, fonds de tiers y compris les opérations de régularisation, opérations de caisse, compte auprès de la Banque Nationale de Belgique et emprunts pour compte de la région bruxelloise. Les séries des données relatives aux opérations budgétaires (dépenses) ont été adaptées en conséquence. A partir de janvier 1989, la rubrique « fonds de tiers » est apurée des impôts conjugués et partagés qui sont attribués aux Communautés et aux Régions.

² Les recettes et dépenses ont trait au pouvoir national, aux communautés et aux régions et comprennent aussi les recettes cédées et affectées.

XI - 4. — DETAIL DES RECETTES DU TRESOR¹

(milliards de francs)

Source : Ministère des Finances

	1983	1984	1985	1986	1987	1988	1989	1990	1989 11 mois	1990 11 mois
A. Recettes courantes²	1.267,4	1.377,2	1.458,0	1.485,1	1.542,2	1.597,8	1.676,8	1.827,6	1.504,6	1.632,5
I. Recettes fiscales	1.198,9	1.302,0	1.378,1	1.416,3	1.474,3	1.537,8	1.609,5	1.733,2	1.446,2	1.550,0
1. Impôts directs	719,9	801,3	851,0	874,6	894,9	919,3	932,3	1.012,3	850,5	911,0
dont ³ :										
— précompte professionnel ⁴	444,6	492,4	526,4	534,6	539,6	554,2	565,6	616,9	524,3	568,6
— versements anticipés	143,4	146,9	156,5	179,6	185,2	193,4	208,6	196,8	176,9	165,9
— impôts des sociétés (rôles)	- 1,3	- 2,7	- 3,9	- 13,7	- 10,2	- 11,8	- 21,4	- 25,1	- 20,0	- 22,3
— impôts des personnes physiques (rôles) ...	26,6	25,1	19,4	14,9	11,5	11,3	4,0	3,9	3,9	1,4
— précompte mobilier	84,2	114,2	126,7	134,2	140,4	143,8	146,5	166,6	139,5	158,8
2. Douanes et accises	121,7	125,4	129,1	131,4	137,0	143,7	157,8	173,6	143,3	159,4
3. T.V.A. et enregistrement	357,3	375,3	398,0	410,3	442,4	474,8	519,4	547,3	452,4	479,6
II. Recettes non fiscales	68,5	75,2	79,9	68,8	67,9	60,0	67,3	94,4	58,4	82,6
B. Recettes en capital⁵	14,5	13,7	15,4	14,9	15,7	16,9	17,7	23,0	15,0	20,6
I. Recettes fiscales	11,6	12,4	12,3	13,2	14,6	15,5	15,4	18,7	13,8	17,2
II. Recettes non fiscales	2,9	1,3	3,1	1,7	1,1	1,4	2,3	4,3	1,2	3,4
C. Recettes totales [A + B]	1.281,9	1.390,9	1.473,4	1.500,0	1.557,9	1.614,7	1.694,5	1.850,6	1.519,6	1.653,1
I. Recettes des Voies et Moyens	1.211,9	1.308,6	1.389,5	1.408,1	1.452,8	1.505,5	1.055,0	1.143,1	928,2	1.003,8
II. Recettes cédées	38,3	44,1	45,0	53,7	56,8	64,3	68,8	74,1	62,6	67,8
III. Recettes ristournées plus recettes affectées ⁶	31,0	37,4	37,8	37,6	47,8	44,9	568,5	631,7	526,7	578,1
IV. Moyens propres des communautés et régions ...	0,7	0,8	1,1	0,6	0,5	0,0	2,2	1,7	2,1	3,4

¹ A l'exclusion des centimes additionnels perçus au profit des provinces, des communes et de l'agglomération bruxelloise.

² Cf. colonne (1) du tableau XI-3.

³ Les montants suivants concernent des données à l'exclusion des recettes comptabilisées provisoirement (9,5 milliards pendant les onze premiers mois et 20,9 milliards pour l'année 1990) dont on ne connaît pas encore la ventilation exacte.

⁴ Y compris les retenues sur indemnités de chômage.

⁵ Cf. colonne (4) du tableau XI-3.

⁶ Y compris, à partir de janvier 1989, les impôts conjugués et partagés qui sont attribués aux Communautés et aux Régions.

XI - 5. — DEFICIT (-) OU EXCEDENT (+) FINANCIER NET DES DIVERS SOUS-SECTEURS DES POUVOIRS PUBLICS¹

(milliards de francs)

	Pouvoir national, communautés et régions						Pouvoirs locaux	Sécurité sociale ⁴	Octrois de crédits et prises de participations	Total
	Solde net à financer du Trésor			Position de caisse des communautés et des régions ²	Autres ³	Total				
	Total	Dont national	Dont communautés et régions ²							
1983	- 524	- 524	0	+ 1	- 65	- 588	- 27	+ 12	+ 127	- 476
1984	- 504	- 504	0	0	- 37	- 541	- 11	+ 45	+ 110	- 397
1985	- 571	- 552	- 19	0	- 41	- 613	- 10	+ 49	+ 118	- 456
1986	- 555	- 552	- 3	0	- 50	- 605	- 15	+ 31	+ 101	- 488
1987	- 430	- 451	+ 21	0	- 100	- 531	- 2	+ 21	+ 107	- 405
1988	- 434	- 416	- 18	0	- 64	- 498	- 6	+ 16	+ 69	- 419
1989	- 397	- 442	+ 45	0	- 86	- 483	- 34	+ 47	+ 52	- 418
1990	- 394	- 366	- 28	0	- 115	- 508	- 15	+ 39	+ 85	- 399
1991	- 366	- 366	0	- 35	- 89	- 491	- 42	- 16	+ 92	- 457
1989 3 ^e trimestre	- 49	- 63	+ 14	0	- 15	- 64	- 3	+ 4	+ 5	- 58
4 ^e trimestre	+ 17	+ 12	+ 5	0	- 12	+ 5	- 14	+ 32	+ 10	+ 33
1990 1 ^{er} trimestre	- 285	- 264	- 21	0	- 48	- 334	+ 10	+ 10	+ 19	- 295
2 ^e trimestre	- 66	- 61	- 5	0	- 41	- 107	- 33	+ 14	+ 37	- 89
3 ^e trimestre	- 61	- 47	- 14	0	- 13	- 74	+ 7	+ 10	+ 14	- 43
4 ^e trimestre	+ 18	+ 7	+ 11	0	- 11	+ 7	+ 1	+ 5	+ 15	+ 28
1991 1 ^{er} trimestre	- 268	- 268	0	- 12	- 21	- 301	- 2	+ 5	+ 25	- 273
2 ^e trimestre	- 122	- 122	0	- 5	- 45	- 172	- 28	- 2	+ 37	- 165
3 ^e trimestre	- 34	- 34	0	- 25	- 17	- 76	+ 1	- 30	+ 22	- 84
4 ^e trimestre	+ 57	+ 57	0	+ 7	- 6	+ 58	- 13	+ 11	+ 9	+ 65

¹ Sources : Ministère des Finances, BNB.

² Jusqu'à fin 1990, le Trésor assurait la trésorerie des régions et des communautés, si bien que leur solde financier faisait partie intégrante du solde net à financer total du Trésor. Tel n'est plus le cas depuis début 1991, puisque ces entités disposent depuis lors d'une trésorerie autonome; leur situation de caisse est par conséquent reprise sous une colonne distincte.

³ Débudgétisations, préfinancements et emprunts de régularisation. La formation d'actifs financiers en a été déduite.

⁴ Les données relatives à la sécurité sociale englobent les mêmes organismes que celles des comptes nationaux et, comme ces derniers, tiennent compte des cotisations sociales dues et non pas de celles qui ont été effectivement versées.

XI - 6. — NOUVEAUX ENGAGEMENTS ET FORMATION D'ACTIFS FINANCIERS DES POUVOIRS PUBLICS

(milliards de francs)

Source : Banque Nationale de Belgique.

Périodes	Nouveaux engagements						Total	Formation d'actifs financiers en franc belge ²	Dont par le Trésor ³	Solde ⁴
	En monnaies étrangères	En franc belge				Total				
		Auprès de la BNB ¹	Autres							
		A un an au plus	A plus d'un an	Dont OLO						
1983	+ 134	+ 7	+ 89	+ 395	0	+ 491	+ 625	+ 148	0	+ 476
1984	+ 155	+ 12	+ 70	+ 332	0	+ 415	+ 570	+ 173	0	+ 397
1985	+ 34	- 18	+ 54	+ 563	0	+ 598	+ 633	+ 177	0	+ 456
1986	+ 62	+ 27	+ 294	+ 227	0	+ 547	+ 610	+ 122	0	+ 488
1987	+ 32	- 82	+ 219	+ 384	0	+ 521	+ 553	+ 148	0	+ 405
1988	+ 20	- 21	+ 33	+ 500	0	+ 512	+ 532	+ 113	0	+ 419
1989	+ 69	- 40	+ 275	+ 205	+ 82	+ 439	+ 508	+ 90	0	+ 418
1990	- 22	- 30	+ 138	+ 448	+ 273	+ 556	+ 534	+ 135	0	+ 399
1991	- 13	- 107	+ 131	+ 666	+ 935	+ 690	+ 677	+ 220	+ 124	+ 457
1989 3 ^e trimestre	+ 16	- 9	+ 65	- 7	+ 34	+ 49	+ 65	+ 8	0	+ 58
4 ^e trimestre	+ 69	+ 19	- 134	+ 72	+ 28	- 43	+ 25	+ 59	0	- 33
1990 1 ^{er} trimestre	+ 8	- 36	+ 296	+ 56	+ 10	+ 315	+ 323	+ 29	0	+ 295
2 ^e trimestre	- 15	- 26	- 58	+ 223	+ 59	+ 138	+ 124	+ 35	0	+ 89
3 ^e trimestre	- 36	+ 1	+ 45	+ 66	+ 103	+ 112	+ 76	+ 32	0	+ 43
4 ^e trimestre	+ 21	+ 31	- 144	+ 103	+ 102	- 10	+ 11	+ 39	0	- 28
1991 1 ^{er} trimestre	- 6	- 106	+ 320	+ 185	+ 341	+ 399	+ 393	+ 121	+ 63	+ 273
2 ^e trimestre	- 3	0	+ 17	+ 219	+ 382	+ 237	+ 234	+ 69	+ 35	+ 165
3 ^e trimestre	0	+ 1	- 45	+ 101	+ 109	+ 57	+ 57	- 27	- 23	+ 84
4 ^e trimestre	- 5	- 2	- 161	+ 161	+ 103	- 3	- 7	+ 58	+ 49	- 65

¹ Variations du portefeuille d'effets publics belges auprès de la Banque Nationale de Belgique, de l'encours des certificats de trésorerie que le Fonds des Rentes finance par des avances spéciales de celle-ci et de la créance consolidée de la Banque sur l'Etat. A partir de 1991, cette colonne comprend seulement les avances accordées par la Banque à l'Etat dans le cadre d'une facilité de caisse spéciale, limitée à 15 milliards.

² Y compris les octrois de crédits et prises de participations.

³ Il s'agit des opérations dites de gestion du Trésor.

⁴ Cette colonne correspond au déficit financier total des pouvoirs publics (cf. tableau XI-5 avec signe inversé).

XI - 7. — ENCOURS DES DETTES ET ACTIFS FINANCIERS DES POUVOIRS PUBLICS¹

(milliards de francs)

	Dettes				Total général	Actifs financiers en franc belge ³	Dont opérations de gestion du Trésor	Dettes nettes	
	En mon- naies étrangères	En franc belge						Total général	p.m. total à l'exclusion de la dette envers le FMI ⁴
		A un an au plus ²	A plus d'un an	Total					
1983	868	1.166	2.749	3.915	4.783	411	0	4.372	4.288
1984	1.063	1.236	3.083	4.319	5.382	452	0	4.930	4.839
1985	1.031	1.280	3.646	4.926	5.957	511	0	5.446	5.347
1986	1.048	1.586	3.873	5.459	6.507	531	0	5.976	5.891
1987	1.070	1.720	4.261	5.981	7.051	573	0	6.478	6.396
1988	1.108	1.734	4.761	6.495	7.603	617	0	6.986	6.902
1989	1.150	1.974	4.965	6.939	8.089	655	0	7.435	7.346
1990	1.129	2.073	5.413	7.486	8.615	705	0	7.910	7.831
1991	1.119	2.133	6.045	8.178	9.297	832	124	8.465	8.383
1989 3 ^e trimestre	1.110	2.090	4.893	6.983	8.093	605	0	7.488	7.399
4 ^e trimestre	1.150	1.974	4.965	6.939	8.089	655	0	7.435	7.346
1990 1 ^{er} trimestre	1.154	2.234	5.021	7.255	8.410	664	0	7.746	7.656
2 ^e trimestre	1.147	2.139	5.244	7.383	8.531	662	0	7.868	7.789
3 ^e trimestre	1.114	2.186	5.310	7.496	8.611	681	0	7.930	7.850
4 ^e trimestre	1.129	2.073	5.413	7.486	8.615	705	0	7.910	7.831
1991 1 ^{er} trimestre	1.147	2.318	5.564	7.882	9.029	801	63	8.228	8.152
2 ^e trimestre	1.158	2.340	5.784	8.124	9.281	833	99	8.449	8.368
3 ^e trimestre	1.142	2.296	5.885	8.181	9.323	784	76	8.539	8.458
4 ^e trimestre	1.119	2.133	6.045	8.178	9.297	832	124	8.465	8.383

¹ Le mode de calcul des séries relatives aux pouvoirs locaux et à la sécurité sociale a été modifié légèrement à partir de 1984 ; en ce qui concerne les premiers cités, il s'agit surtout d'une modification comptable des séries bilantaires du Crédit Communal de Belgique, tandis que dans le cas de la dernière, il s'agit d'une augmentation du nombre de caisses d'accidents du travail dont les opérations sont recensées.

² Y compris l'encours des certificats de trésorerie financés par le Fonds des Rentes grâce au concours spécial de la BNB et le portefeuille d'effits publics de cette dernière.

³ A l'exclusion des crédits et participations.

⁴ La remise de certificats de trésorerie qui ne portent pas d'intérêts, au FMI, ne donne lieu à aucune recette de trésorerie pour les pouvoirs publics.

XI - 8. — RECOURS DIRECT ET INDIRECT (EN FRANC BELGE) DU TRESOR A LA BANQUE NATIONALE DE BELGIQUE

(milliards de francs)

Source : Banque Nationale de Belgique.

	Encours à fin de période			Montant maximum autorisé du recours indirect ³	
	Recours total (en F.B.)	dont :			en vigueur à partir du
direct ¹		indirect ²			
				15	13-07-1977
				0	05-10-1977
1977	40	37	3	15	07-12-1977
				30	04-01-1978
				40	21-06-1978
				50	05-07-1978
				40	26-07-1978
1978	53	37	16	30	20-09-1978
				50	07-03-1979
1979	90	37	53	60	13-06-1979
				70	23-01-1980
1980	114	37	77	90	26-03-1980
				110	11-02-1981
				130	08-04-1981
				150	23-09-1981
1981	187	37	150	170	23-12-1981
1982	218	37	181	190	28-04-1982
1983	225	37	188	210	05-01-1983
1984	238	37	201	210	05-01-1983
1985	219	37	182	210	05-01-1983
1986	246	37	209	210	05-01-1983
1987	165	37	128	180	23-09-1987
1988 Septembre	136	37	99	160	30-03-1988
Décembre	144	37	107	160	30-03-1988
1989 Mars	89	37	52	160	30-03-1988
Juin	94	37	57	130	08-06-1989
Septembre	85	37	48	130	08-06-1989
Décembre	103	37	66	110	04-12-1989
1990 Mars	68	37	31	110	04-12-1989
Juin	42	37	5	110	04-12-1989
Septembre	43	37	6	110	04-12-1989
Décembre	74	37	37	110	04-12-1989

¹ Portefeuille d'effets publics belges auprès de la Banque Nationale de Belgique.

² Encours de certificats de trésorerie que le Fonds des Rentes finance par le concours spécial de la Banque Nationale de Belgique.

³ Le montant maximum du recours direct s'élève à 37 milliards depuis le 15 juillet 1977.

XII. — GLOBALISATIONS DES COMPTES ANNUELS DES ENTREPRISES NON FINANCIERES *

1a. — ENSEMBLE DES ENTREPRISES NON FINANCIERES — GLOBALISATION DES BILANS APRES REPARTITION

Schémas complets et abrégés

(milliards de francs)¹

	Total des entreprises						Echantillon constant ²	
	1985	1986	1987	1988	1989	1990	1989	1990
Nombre de comptes annuels	87.903	88.969	100.964	109.464	118.633	130.728	98.924	98.924
ACTIF								
A. Actifs immobilisés								
I. Frais d'établissement	28,1	22,7	21,6	13,7	11,4	10,6	10,5	8,4
II. Immobilisations incorporelles	151,7	180,6	193,3	231,4	263,6	301,4	246,4	268,6
III. Immobilisations corporelles								
a. Terrains et constructions	778,8	805,8	853,9	935,9	1.048,7	1.189,8	968,4	1.052,4
b. Installations, machines et outillage	1.055,0	1.084,3	1.125,2	1.169,6	1.258,5	1.319,3	1.101,1	1.250,3
c. Mobilier et matériel roulant	204,1	230,4	248,8	264,6	296,2	319,2	273,1	288,7
d. Location-financement et droits similaires	44,6	56,7	65,5	100,7	122,2	127,4	114,1	118,2
e. Autres immobilisations corporelles	75,2	78,5	84,6	96,4	114,0	142,9	103,8	128,5
f. Immobilisations en cours et acomptes versés	150,9	147,8	147,9	162,2	189,3	259,9	165,0	237,8
Total des immobilisations corporelles	2.308,7	2.403,4	2.525,9	2.729,2	3.028,9	3.358,6	2.725,5	3.076,0
IV. Immobilisations financières	622,0	755,2	886,3	1.142,0	1.535,2	1.991,2	1.369,3	1.789,3
Total des actifs immobilisés	3.110,5	3.362,0	3.626,8	4.116,3	4.839,1	5.661,7	4.351,7	5.142,3
B. Actifs circulants								
V. Créances à plus d'un an								
a. Créances commerciales	51,5	62,8	63,5	68,7	75,8	89,3	71,8	85,8
b. Autres créances	98,0	118,0	166,2	275,2	376,7	458,8	356,8	420,3
Total des créances à plus d'un an	149,5	180,8	229,7	343,9	452,5	548,1	428,6	506,0
VI. Stocks & commandes en cours d'exécution								
a. Stocks	1.088,5	1.056,7	1.056,7	1.153,7	1.250,4	1.310,0	1.119,6	1.167,2
b. Commandes en cours d'exécution	191,2	207,2	203,7	162,5	181,6	220,3	170,4	201,7
Total des stocks et commandes en cours d'exécution	1.279,7	1.263,9	1.260,4	1.316,2	1.432,0	1.530,3	1.290,0	1.368,9
VII. Créances à un an au plus								
a. Créances commerciales	1.690,9	1.648,5	1.659,9	1.890,9	2.154,3	2.298,4	1.963,0	2.073,2
b. Autres créances	356,0	415,0	484,3	725,8	1.002,4	1.250,9	933,7	1.087,8
Total des créances à un an au plus	2.047,0	2.063,5	2.144,2	2.616,7	3.156,7	3.549,3	2.896,7	3.161,1
VIII. Placements de trésorerie	273,6	331,7	430,5	544,6	722,1	756,9	669,2	695,5
IX. Valeurs disponibles	240,0	258,4	278,2	317,9	360,8	382,1	327,1	334,9
X. Comptes de régularisation	115,7	112,8	114,6	129,8	143,0	163,3	133,6	150,9
Total des actifs circulants	4.105,5	4.211,1	4.457,7	5.269,1	6.267,1	6.930,1	5.745,2	6.217,4
TOTAL DU BILAN	7.216,0	7.573,1	8.084,6	9.385,4	11.106,2	12.591,8	10.096,9	11.359,6

PASSIF								
A. Capitaux propres								
I. Capital	1.247,3	1.396,8	1.511,7	1.783,7	2.101,7	2.552,9	1.905,7	2.253,6
II. Primes d'émission	141,9	146,8	158,2	178,1	205,2	267,3	187,7	261,7
III. Plus-values de réévaluation	172,7	151,8	142,8	101,2	103,5	107,4	98,2	104,1
IV. Réserves								
a. Réserve légale	53,5	58,9	64,7	75,3	84,9	90,8	72,8	86,6
b. Réserves indisponibles	60,6	67,5	70,2	73,3	78,6	82,9	76,3	80,9
c. Réserves immunisées	144,3	159,3	174,0	188,6	269,3	292,3	237,5	266,9
d. Réserves disponibles	381,2	425,9	473,3	529,5	633,5	691,1	585,0	660,7
Total des réserves	639,6	711,6	782,2	866,7	1.066,3	1.157,1	971,6	1.095,0
V. Bénéfice reporté	172,2	204,9	237,8	301,3	367,3	435,3	344,3	413,2
Perte reportée	-219,8	-232,3	-240,8	-228,0	-231,7	-294,8	-196,3	-248,3
VI. Subsidés en capital	122,0	134,9	142,3	143,5	143,9	140,7	141,6	137,1
Total des capitaux propres	2.275,9	2.514,6	2.734,2	3.146,3	3.756,2	4.365,9	3.452,8	4.016,4
B. VII. Provisions pour risques et charges								
	192,2	208,3	225,8	271,0	270,8	297,1	247,4	281,1
C. Dettes								
VIII. Dettes à plus d'un an								
a. Dettes financières	1.285,7	1.357,8	1.497,8	1.737,6	2.008,5	2.392,0	1.817,8	2.144,1
dont : établissements de crédit ³	(838,4)	(882,1)	(995,9)	(1.154,6)	(1.345,7)	(1.585,0)	(1.213,7)	(1.438,7)
b. Dettes commerciales	18,7	13,7	12,6	10,9	13,1	24,0	11,9	23,0
c. Acomptes reçus sur commandes	33,6	28,4	24,9	16,6	20,0	23,8	19,9	23,3
d. Autres dettes	144,3	150,9	172,9	182,1	191,3	222,8	170,9	182,3
Total des dettes à plus d'un an	1.482,3	1.550,9	1.708,3	1.947,3	2.232,9	2.662,6	2.020,5	2.372,6
IX. Dettes à un an au plus								
a. Dettes à plus d'un an échéant dans l'année	181,0	213,8	241,7	291,9	368,6	394,2	336,4	365,2
b. Dettes financières	592,2	566,8	630,4	793,4	1.179,3	1.404,1	1.088,5	1.220,7
dont : établissements de crédit ³	(505,0)	(473,4)	(487,7)	(584,8)	(809,9)	(904,1)	(731,4)	(772,3)
c. Dettes commerciales	1.427,7	1.376,2	1.404,4	1.634,9	1.824,1	1.884,9	1.634,3	1.680,8
d. Acomptes reçus sur commandes	207,8	217,6	198,9	210,5	237,6	285,2	226,1	262,8
e. Dettes fiscales, salariales et sociales	339,7	358,6	374,7	397,5	434,0	457,0	390,6	417,6
f. Autres dettes	376,1	429,7	430,2	545,4	634,2	645,8	557,6	572,1
Total des dettes à un an au plus	3.124,5	3.162,8	3.280,2	3.873,5	4.677,8	5.071,2	4.233,5	4.519,1
X. Comptes de régularisation	141,1	136,6	136,1	147,3	168,5	195,0	142,7	170,4
Total des dettes	4.747,9	4.850,2	5.124,7	5.968,1	7.079,2	7.928,9	6.396,7	7.062,2

¹ Une rubrique totalisante peut différer légèrement de la somme des rubriques qui la composent parce que les montants ont été arrondis.

² Données définitives.

³ Etablissements de crédit, dettes de location-financement et assimilées.

* Référence bibliographique : *Bulletin de la Banque Nationale de Belgique*, LXVI^e année, n° 9, septembre 1991.

XII - 1b. 1. — ENSEMBLE DES ENTREPRISES NON FINANCIERES — GLOBALISATION DES FLUX DE RESULTATS

Schémas complets et abrégés

(milliards de francs)¹

	Total des entreprises							Echantillon constant ²	
	Opérateur	1985	1986	1987	1988	1989	1990	1989	1990
Nombre de comptes annuels		87.903	89.969	100.964	109.464	118.633	130.728	98.924	98.924
FLUX DE RESULTATS									
Valeur ajoutée brute, y compris les subsides d'exploitation		2.405,6	2.538,4	2.604,9	2.843,0	3.055,7	3.276,3	2.782,2	3.002,8
Frais de personnel	-	1.561,4	1.606,2	1.652,8	1.741,7	1.867,7	2.051,9	1.694,5	1.874,3
Amortissements et réductions de valeur sur frais d'établissement, sur immobilisations incorporelles et corporelles	-	326,4	361,4	402,4	466,2	516,1	575,1	467,9	522,2
Réductions de valeur nettes sur stocks, sur commandes en cours d'exécution et sur créances commerciales	-	17,9	23,0	18,3	18,3	18,3	20,3	16,0	17,8
Provisions nettes pour risques et charges	-	17,0	16,1	22,7	21,7	13,7	14,9	11,0	14,6
Autres charges d'exploitation ³	-	134,5	119,1	108,4	107,0	116,0	139,1	104,7	125,5
Charges d'exploitation portées à l'actif au titre de frais de restructuration	+	2,6	2,6	3,1	3,9	2,8	2,2	2,7	1,9
Résultat d'exploitation	=	351,0	415,2	403,4	492,0	526,7	477,1	490,8	450,4
Produits financiers	+	224,7	231,6	267,9	313,1	483,2	567,3	435,3	517,4
Charges financières	-	285,4	297,4	307,1	333,2	462,4	553,6	419,7	499,4
Résultat courant avant impôts	=	290,3	349,4	364,3	471,9	547,5	490,9	506,4	468,4
Produits exceptionnels	+	69,1	84,1	82,1	95,1	190,1	111,6	179,3	93,6
Charges exceptionnelles	-	60,4	87,2	90,7	115,1	110,1	111,4	100,4	94,5
Résultat de l'exercice avant impôts	=	299,0	346,3	355,7	451,9	627,5	491,1	585,2	467,5
Impôts sur le résultat	-	79,0	100,3	96,7	110,3	118,2	120,1	109,1	110,2
Résultat de l'exercice	=	220,0	246,0	259,0	341,6	509,3	370,9	476,1	357,4
Transfert net aux réserves immunisées	-	19,9	19,3	20,3	28,7	86,4	25,4	82,4	20,8
Bénéfice reporté de l'exercice précédent	+	143,7	169,7	193,5	230,4	292,4	356,0	275,3	344,8
Perte reportée de l'exercice précédent	-	216,3	201,7	221,4	227,8	203,5	224,4	174,5	195,7
RESULTAT A AFFECTER	=	127,5	194,7	210,8	315,5	511,8	477,1	494,6	485,7
AFFECTATIONS ET PRELEVEMENTS									
Prélèvements nets sur (+) ou affectations nettes (-) aux capitaux propres	+	17,0	- 25,9	- 33,1	- 105,1	- 249,9	- 220,8	- 259,1	- 241,4
Intervention d'associés dans la perte	+	4,7	3,6	2,9	2,2	2,0	1,7	1,3	1,4
Bénéfice à distribuer	-	149,2	172,4	180,6	212,6	263,8	257,9	236,7	245,7
dont : rémunération du capital		(137,0)	(155,3)	(161,8)	(192,5)	(243,6)	(238,6)	(217,8)	(228,2)

¹ Les soldes qui apparaissent dans ce tableau peuvent s'écarter légèrement de la différence entre les montants des rubriques qui interviennent dans leur calcul parce que les nombres ont été arrondis.

² Données définitives.

³ Les « Autres charges d'exploitation » comprennent, d'une part, les impôts et taxes relatifs à l'exploitation et, d'autre part, les autres charges d'exploitation au sens strict.

XII - 1b. 2. — ENSEMBLE DES ENTREPRISES NON FINANCIERES — GLOBALISATION DES FLUX DE RESULTATS

Schémas complets

(milliards de francs)¹

	Total des entreprises							Echantillon constant ²	
	Opérateur	1985	1986	1987	1988	1989	1990	1989	1990
Nombre de comptes annuels		11.244	10.887	11.232	11.661	12.339	13.420	10.886	10.886
FLUX DE RESULTATS CONCOURANT A LA FORMATION DE L'EPARGNE BRUTE									
Valeur ajoutée brute avant subsides d'exploitation		1.963,3	2.049,1	2.072,4	2.258,0	2.422,6	2.579,3	2.234,4	2.402,9
Subsides d'exploitation	+	36,5	35,2	39,1	38,3	34,3	32,4	31,0	31,5
Valeur ajoutée brute, y compris les subsides d'exploitation	=	1.999,7	2.084,3	2.111,4	2.296,4	2.456,9	2.611,7	2.265,4	2.434,5
Frais de personnel	-	1.304,9	1.318,1	1.335,2	1.392,7	1.484,2	1.622,3	1.364,0	1.504,2
Impôts et taxes relatifs à l'exploitation	-	53,9	55,0	59,2	61,2	69,2	75,2	64,1	69,6
Autres charges d'exploitation	-	27,5	23,5	20,9	23,2	26,9	42,7	23,8	38,9
Excédent brut d'exploitation	=	613,4	687,7	696,1	819,3	876,6	871,6	813,5	821,8
Produit des immobilisations financières	+	63,6	66,3	72,9	86,3	142,2	152,4	115,9	143,3
Produit des actifs financiers circulants	+	55,7	54,5	67,1	88,2	159,4	210,1	151,0	189,3
Subsides en intérêts	+	4,5	4,2	4,2	4,8	4,7	6,0	4,5	5,7
Charge des dettes	-	181,1	180,5	177,6	193,2	247,0	324,4	224,6	296,6
Solde des autres produits et charges financiers	+	0,5	-5,6	-0,5	0,9	-18,5	-12,3	-15,7	-12,6
Solde des produits et charges exceptionnels autres que corrections de valeur	+	3,1	9,9	10,7	-2,3	3,5	1,5	3,9	6,1
Charges portées à l'actif au titre de frais de restructuration	+	5,9	5,8	7,1	8,8	3,5	3,1	3,5	2,9
Impôts sur le résultat	-	66,3	83,6	77,6	89,0	92,4	90,8	86,9	85,1
Intervention d'associés dans la perte	+	3,1	2,5	2,1	1,5	1,4	1,0	0,9	0,9
Bénéfice à distribuer	-	136,7	158,2	164,2	194,0	245,3	241,2	220,7	230,9
dont : rémunération du capital		(132,2)	(148,9)	(154,0)	(183,9)	(234,3)	(230,5)	(210,0)	(220,7)
EPARGNE BRUTE	=	365,7	403,1	440,4	531,3	588,1	577,0	545,2	544,8
COMPOSITION DE L'EPARGNE BRUTE									
Résultat net après impôts		195,1	210,0	217,5	291,2	460,2	335,9	431,0	321,8
Amortissements d'exploitation	+	280,0	303,2	330,4	378,5	412,7	455,2	379,3	423,5
Amortissements nets exceptionnels	+	8,3	17,9	9,2	21,1	14,1	6,5	13,6	5,6
Provisions nettes pour risques et charges	+	23,0	29,1	30,8	38,6	17,7	24,3	14,5	25,9
Réductions de valeurs nettes	+	27,9	36,3	44,7	44,7	54,7	51,8	50,3	46,6
Plus-values nettes réalisées et subsides reçus en capital	-	35,0	37,5	30,1	50,4	127,5	56,4	123,7	48,7
Intervention d'associés dans la perte	+	3,1	2,5	2,1	1,5	1,4	1,0	0,9	0,9
Bénéfice à distribuer	-	136,7	158,2	164,2	194,0	245,3	241,2	220,7	230,9

¹ Les soldes et rubriques totalisantes peuvent s'écarter légèrement de la différence entre les montants des rubriques qui interviennent dans leur calcul parce que les nombres ont été arrondis.

² Données définitives.

XII - 1c. — ENSEMBLE DES ENTREPRISES NON FINANCIERES — GLOBALISATION DES FLUX D'INVESTISSEMENTS

(milliards de francs)

	Total des entreprises						Echantillon constant ¹	
	1985	1986	1987	1988	1989	1990	1989	1990
I. Schémas complets et abrégés								
<i>Nombre de comptes annuels</i>	87.903	89.969	100.964	109.464	118.633	130.728	98.924	98.924
A. Immobilisations incorporelles								
Acquisitions, y compris la production immobilisée	55,7	60,7	56,7	103,2	94,0	98,8	81,0	70,6
Cessions et retraits (valeur nette comptable)	2,7	1,7	3,2	5,0	8,6	3,1	8,1	2,9
B. Immobilisations corporelles								
Acquisitions, y compris la production immobilisée	478,2	537,2	557,1	677,7	856,7	946,5	766,3	773,4
Cessions et retraits (valeur nette comptable)	76,9	82,9	70,4	89,9	106,9	102,9	98,7	92,5
C. Immobilisations financières								
Acquisitions	174,5	220,3	262,7	409,4	646,2	757,7	598,7	602,5
Cessions (valeur nette comptable)	52,8	64,9	72,5	96,4	188,2	215,9	175,9	205,0
II. Schémas complets								
<i>Nombre de comptes annuels</i>	11.244	10.887	11.232	11.661	12.339	13.420	10.886	10.886
A. Immobilisations incorporelles								
Acquisitions, y compris la production immobilisée	49,4	53,5	46,2	90,5	77,3	81,5	68,1	65,3
Cessions et retraits (valeur nette comptable)	2,3	1,4	2,7	4,6	7,9	2,4	7,6	2,3
B. Immobilisations corporelles								
Acquisitions, y compris la production immobilisée	394,7	428,3	421,9	502,5	650,0	718,5	594,3	621,3
Cessions et retraits (valeur nette comptable)	65,8	74,6	60,2	77,1	89,5	85,1	84,2	77,6
C. Immobilisations financières								
Acquisitions	168,5	210,3	250,8	383,9	600,0	719,9	565,3	578,0
Cessions (valeur nette comptable)	50,4	62,4	69,6	93,1	182,2	202,0	170,6	192,6

¹ Données définitives.

XII - 1d. — ENSEMBLE DES ENTREPRISES NON FINANCIERES — RATIOS CALCULES SUR LA BASE DES GLOBALISATIONS DE COMPTES ANNUELS

(en p.c. de la valeur ajoutée, sauf indication contraire)

	Opérateur	Total des entreprises						Echantillon constant ¹	
		1985	1986	1987	1988	1989	1990	1989	1990
I. Schémas complets et abrégés									
Nombre de comptes annuels		87.903	89.969	100.964	109.464	118.633	130.728	98.924	98.924
1. Marges sur ventes (en p.c.) ²									
1.1 Résultat brut d'exploitation ³ / Chiffre d'affaires		7,0	8,3	8,5	9,3	9,0	8,5	9,0	8,6
1.2 Résultat net d'exploitation / Chiffre d'affaires		3,5	4,3	4,1	4,6	4,4	3,7	4,5	3,9
2. Répartition primaire de la valeur ajoutée									
2.1 Frais de personnel		64,9	63,3	63,5	61,3	61,1	62,6	60,9	62,4
2.2 Autres charges d'exploitation ⁴		5,6	4,7	4,1	3,7	3,8	4,2	3,8	4,2
2.3 Excédent brut d'exploitation ^{3,5} = 100 p.c. - (2.1) - (2.2) ..		29,5	32,0	32,4	35,0	35,1	33,1	35,3	33,4
3. Productivité et coût du travail (en milliers de BEF) ⁶									
3.1 Valeur ajoutée par personne occupée		1.510	1.586	1.623	1.738	1.824	1.879	1.822	1.898
3.2 Frais de personnel par personne occupée		1.006	1.034	1.061	1.095	1.147	1.212	1.142	1.220
4. Acquisitions d'immobilisations corporelles		19,9	21,2	21,4	23,8	28,0	28,9	27,5	25,8
5. Rentabilité nette des capitaux propres (en p.c.)		9,7	9,8	9,5	10,9	13,6	8,5	13,8	8,9
6. Capitaux propres / Ensemble des moyens d'action (en p.c.) ...		31,5	33,2	33,7	33,5	33,8	34,7	34,2	35,4
II. Schémas complets									
Nombre de comptes annuels		11.244	10.887	11.232	11.661	12.339	13.420	10.886	10.886
1. Principaux flux concourant à la formation de l'épargne brute ⁷									
1.1 Valeur ajoutée brute, y compris les subsides d'exploitation		100	100	100	100	100	100	100	100
1.2 Frais de personnel	—	65,3	63,2	63,2	60,7	60,4	62,1	60,2	61,8
1.3 Impôts et taxes d'exploitation	—	2,7	2,6	2,8	2,7	2,8	2,9	2,8	2,9
1.4 Autres charges d'exploitation	—	1,4	1,1	1,0	1,0	1,1	1,6	1,1	1,6
1.5 Excédent brut d'exploitation ^{3,5}	=	30,7	33,0	33,0	35,7	35,7	33,4	35,9	33,8
1.6 Produit des actifs financiers ⁸	+	6,0	5,8	6,6	7,6	12,3	13,9	11,8	13,7
1.7 Charge des dettes	—	9,1	8,7	8,4	8,4	10,1	12,4	9,9	12,2
1.8 Impôts sur le résultat	—	3,3	4,0	3,7	3,9	3,8	3,5	3,8	3,5
1.9 Rémunération du capital	—	6,6	7,1	7,3	8,0	9,5	8,8	9,3	9,1
1.10 Solde des autres flux ⁹	+	0,6	0,3	0,7	0,1	-0,7	-0,4	-0,6	-0,3
1.11 Epargne brute ⁵	=	18,3	19,3	20,9	23,1	23,9	22,1	24,1	22,4
2. Acquisitions d'immobilisations corporelles		19,7	20,6	20,0	21,9	26,5	27,5	26,2	25,5
3. Acquisitions d'immobilisations financières		8,4	10,1	11,9	16,7	24,4	27,6	25,0	23,7
4. Rentabilité nette des capitaux propres (en p.c.)		9,8	9,7	9,3	10,9	14,3	8,9	14,4	9,2
5. Capitaux propres / Ensemble des moyens d'action (en p.c.) ...		31,3	33,1	33,6	33,4	33,9	35,0	34,1	35,5

¹ Données définitives.

² Ces ratios sont calculés sur la base des données globalisées relatives à l'ensemble des sociétés du regroupement considéré qui ont mentionné leur chiffre d'affaires.

³ Le résultat brut d'exploitation et l'excédent brut d'exploitation se confondent à une rubrique près : les charges d'exploitation portées à l'actif au titre de frais de restructuration ; ces charges interviennent en déduction des charges d'exploitation dans le calcul du résultat brut d'exploitation et influencent donc favorablement celui-ci ; elles n'affectent par contre pas l'excédent brut d'exploitation.

⁴ Les « Autres charges d'exploitation » comprennent, d'une part, les impôts et taxes relatifs à l'exploitation et, d'autre part, les autres charges d'exploitation au sens strict.

⁵ Ce ratio peut différer légèrement de la valeur obtenue comme résultat du calcul arithmétique appliqué à ses composantes, parce que les nombres ont été arrondis.

⁶ Ces ratios sont calculés sur la base des données globalisées relatives à l'ensemble des sociétés du regroupement considéré qui ont mentionné l'effectif de leur personnel.

⁷ Cf. tableau XII-1b.2.

⁸ Produit des immobilisations financières + produit des actifs financiers circulants.

⁹ Subsides en intérêts + solde des autres produits et charges financiers + solde des produits et charges exceptionnels autres que corrections de valeur + charges portées à l'actif au titre de frais de restructuration + intervention d'associés dans la perte - bénéfice à distribuer aux administrateurs, gérants et autres allocataires.

XII - 2a. — INDUSTRIE MANUFACTURIERE — GLOBALISATION DES BILANS APRES REPARTITION

Schémas complets et abrégés

(milliards de francs)¹

	Total des entreprises						Echantillon constant ²	
	1985	1986	1987	1988	1989	1990	1989	1990
Nombre de comptes annuels	14.039	14.038	15.065	15.771	16.531	17.346	14.050	14.050
ACTIF								
A. Actifs immobilisés								
I. Frais d'établissement	10,1	6,9	9,1	5,0	4,6	4,5	4,4	3,7
II. Immobilisations incorporelles	27,6	38,1	44,7	64,5	82,8	89,3	74,7	74,6
III. Immobilisations corporelles								
a. Terrains et constructions	187,9	196,5	202,7	215,8	235,4	262,3	213,4	233,2
b. Installations, machines et outillage	281,9	299,2	310,6	335,4	382,2	422,1	349,9	378,3
c. Mobilier et matériel roulant	24,9	29,9	33,0	39,7	41,6	47,8	38,1	42,1
d. Location-financement et droits similaires	11,7	20,0	25,4	30,9	35,1	37,8	33,7	35,4
e. Autres immobilisations corporelles	14,1	14,9	14,3	15,0	15,1	19,3	13,6	17,3
f. Immobilisations en cours et acomptes versés	39,6	39,4	40,6	48,2	68,6	125,5	65,2	113,6
Total des immobilisations corporelles	560,1	599,8	626,8	685,1	778,0	914,8	713,7	819,9
IV. Immobilisations financières	251,1	301,3	347,5	440,6	601,1	756,0	562,0	689,2
Total des actifs immobilisés	848,9	946,1	1.028,0	1.195,2	1.466,5	1.764,6	1.354,8	1.587,4
B. Actifs circulants								
V. Créances à plus d'un an								
a. Créances commerciales	14,0	17,5	9,1	10,4	8,2	10,0	7,8	8,4
b. Autres créances	17,9	24,7	28,6	27,2	26,1	26,7	23,0	22,9
Total des créances à plus d'un an	31,9	42,2	37,8	37,6	34,3	36,7	30,8	31,3
VI. Stocks & commandes en cours d'exécution								
a. Stocks	515,1	479,9	467,7	515,5	555,3	555,8	490,0	500,6
b. Commandes en cours d'exécution	61,0	62,9	57,4	56,9	62,9	67,9	60,2	64,0
Total des stocks et commandes en cours d'exécution	576,1	542,8	525,1	572,4	618,2	623,8	550,2	564,7
VII. Créances à un an au plus								
a. Créances commerciales	687,3	673,1	644,8	723,6	797,9	793,1	727,5	717,4
b. Autres créances	115,4	148,2	121,6	154,7	224,9	217,9	209,8	196,7
Total des créances à un an au plus	802,7	821,3	766,3	878,3	1.022,8	1.011,1	937,2	914,1
VIII. Placements de trésorerie	103,9	134,4	166,4	167,6	201,9	220,6	185,3	204,7
IX. Valeurs disponibles	59,3	66,3	68,2	80,1	92,9	90,9	83,7	81,7
X. Comptes de régularisation	17,0	17,0	16,8	18,4	20,1	23,0	17,8	20,8
Total des actifs circulants	1.591,0	1.624,0	1.580,6	1.754,4	1.990,2	2.006,0	1.805,1	1.817,3
TOTAL DU BILAN	2.439,9	2.570,1	2.608,6	2.949,6	3.456,7	3.770,6	3.159,9	3.404,7

PASSIF								
A. Capitaux propres								
I. Capital	487,4	527,3	504,3	546,1	600,8	677,4	552,0	599,2
II. Primes d'émission	31,1	35,6	40,9	44,5	50,9	53,0	44,3	48,6
III. Plus-values de réévaluation	29,7	31,1	27,0	23,1	21,2	21,2	18,0	20,1
IV. Réserves								
a. Réserve légale	20,8	22,6	23,4	27,6	29,9	31,9	27,5	30,5
b. Réserves indisponibles	15,9	15,2	15,4	14,6	15,8	16,3	15,2	15,5
c. Réserves immunisées	67,6	71,0	76,1	77,2	128,3	141,1	119,2	120,8
d. Réserves disponibles	178,4	201,1	219,5	237,3	296,7	320,1	279,2	311,2
Total des réserves	282,7	309,9	334,4	356,7	470,7	509,4	441,2	478,0
V. Bénéfice reporté	74,7	90,7	112,1	139,4	179,0	199,2	168,6	194,6
Perte reportée	- 69,9	- 76,5	- 76,9	- 83,2	- 81,3	- 98,1	- 69,6	- 87,3
VI. Subsidés en capital	20,5	20,3	19,1	18,7	20,4	23,2	19,0	20,7
Total des capitaux propres	856,3	938,3	960,9	1.045,2	1.261,7	1.385,3	1.173,6	1.273,8
B. VII. Provisions pour risques et charges	92,6	106,3	113,1	133,7	129,7	142,6	122,3	130,4
C. Dettes								
VIII. Dettes à plus d'un an								
a. Dettes financières	279,5	324,0	366,9	420,6	513,3	632,5	474,4	565,7
dont : établissements de crédit ³	(173,6)	(198,9)	(213,4)	(229,1)	(263,4)	(313,5)	(237,6)	(275,3)
b. Dettes commerciales	6,5	4,6	4,0	2,9	3,3	4,0	2,8	3,6
c. Acomptes reçus sur commandes	8,3	8,9	5,4	5,7	8,8	12,2	8,8	12,1
d. Autres dettes	34,2	36,2	47,8	67,0	64,1	69,9	56,9	64,4
Total des dettes à plus d'un an	328,4	373,7	424,1	496,2	589,5	718,5	542,9	645,9
IX. Dettes à un an au plus								
a. Dettes à plus d'un an échéant dans l'année	57,0	58,1	70,4	103,4	115,0	131,8	107,4	120,8
b. Dettes financières	233,3	216,0	187,1	197,4	279,2	286,0	250,8	244,7
dont : établissements de crédit ³	(185,7)	(176,0)	(143,6)	(160,9)	(215,7)	(207,3)	(193,3)	(179,1)
c. Dettes commerciales	508,6	485,5	480,3	571,4	629,8	634,8	559,0	571,6
d. Acomptes reçus sur commandes	51,1	51,8	47,3	49,9	54,1	64,3	50,8	58,3
e. Dettes fiscales, salariales et sociales	172,3	180,1	180,6	190,1	204,3	208,7	188,3	189,9
f. Autres dettes	96,5	120,1	106,6	121,1	146,5	146,2	130,9	130,0
Total des dettes à un an au plus	1.118,9	1.111,6	1.072,3	1.233,4	1.428,9	1.471,8	1.287,1	1.315,4
X. Comptes de régularisation	43,7	40,2	38,1	41,1	46,9	52,3	34,0	39,3
Total des dettes	1.491,1	1.525,6	1.534,5	1.770,6	2.065,3	2.242,6	1.864,0	2.000,5

¹ Une rubrique totalisante peut différer légèrement de la somme des rubriques qui la composent parce que les montants ont été arrondis.

² Données définitives.

³ Etablissements de crédit, dettes de location-financement et assimilées.

XII - 2b. 1. — INDUSTRIE MANUFACTURIERE — GLOBALISATION DES FLUX DE RESULTATS

Schémas complets et abrégés

(milliards de francs)¹

	Total des entreprises							Echantillon constant ²	
	Opérateur	1985	1986	1987	1988	1989	1990	1989	1990
Nombre de comptes annuels		14.039	14.038	15.065	15.771	16.531	17.346	14.050	14.050
FLUX DE RESULTATS									
Valeur ajoutée brute, y compris les subsides d'exploitation		1.081,4	1.157,3	1.161,1	1.256,2	1.322,8	1.381,1	1.226,8	1.263,0
Frais de personnel	-	735,4	754,8	753,3	781,8	819,6	888,5	761,0	812,8
Amortissements et réductions de valeur sur frais d'établissement, sur immobilisations incorporelles et corporelles	-	150,3	168,6	187,0	215,7	234,3	254,5	218,2	231,8
Réductions de valeur nettes sur stocks, sur commandes en cours d'exécution et sur créances commerciales	-	7,5	10,3	7,1	7,8	6,5	6,6	5,9	5,6
Provisions nettes pour risques et charges	-	5,7	6,6	12,0	11,2	4,5	2,5	4,3	2,6
Autres charges d'exploitation ³	-	34,7	33,1	30,9	29,2	29,0	36,5	25,6	28,9
Charges d'exploitation portées à l'actif au titre de frais de restructuration	+	1,1	1,2	2,0	3,2	0,9	1,3	0,9	1,1
Résultat d'exploitation	=	148,9	185,1	172,8	213,7	229,8	193,8	212,7	182,4
Produits financiers	+	78,0	82,0	76,2	86,0	139,0	145,2	126,7	132,3
Charges financières	-	107,3	111,4	95,1	97,4	136,8	158,7	125,8	145,2
Résultat courant avant impôts	=	119,6	155,7	153,9	202,3	232,0	180,4	213,7	169,5
Produits exceptionnels	+	29,9	36,2	34,2	38,8	113,2	45,9	109,3	34,4
Charges exceptionnelles	-	30,4	48,4	46,3	65,9	50,9	52,3	45,8	41,8
Résultat de l'exercice avant impôts	=	119,1	143,5	141,8	175,2	294,3	174,1	277,2	162,1
Impôts sur le résultat	-	41,9	56,6	53,7	60,0	58,7	50,2	54,4	47,3
Résultat de l'exercice	=	77,2	86,9	88,1	115,2	235,6	123,8	222,8	114,9
Transfert net aux réserves immunisées	-	8,8	5,2	9,3	12,1	55,4	8,7	54,2	4,9
Bénéfice reporté de l'exercice précédent	+	65,8	74,7	88,2	104,7	134,6	171,0	127,2	168,4
Perte reportée de l'exercice précédent	-	77,2	64,7	70,9	73,9	68,3	76,1	57,5	69,6
RESULTAT A AFFECTER	=	57,0	91,7	96,1	133,9	246,5	210,1	238,3	208,7
AFFECTATIONS ET PRELEVEMENTS									
Prélèvements nets sur (+) ou affectations nettes (-) aux capitaux propres	+	-8,9	-36,4	-38,9	-66,5	-167,7	-134,2	-169,3	-140,1
Intervention d'associés dans la perte	+	1,7	0,9	0,6	0,2	0,2	0,4	0,2	0,3
Bénéfice à distribuer	-	49,8	56,2	57,8	67,6	79,0	76,3	69,2	69,0
dont : rémunération du capital		(47,3)	(50,7)	(51,5)	(61,9)	(73,2)	(71,3)	(63,7)	(64,4)

¹ Les soldes qui apparaissent dans ce tableau peuvent s'écarter légèrement de la différence entre les montants des rubriques qui interviennent dans leur calcul parce que les nombres ont été arrondis.

² Données définitives.

³ Les « Autres charges d'exploitation » comprennent, d'une part, les impôts et taxes relatifs à l'exploitation et, d'autre part, les autres charges d'exploitation au sens strict.

XII - 2b. 2. — INDUSTRIE MANUFACTURIERE — GLOBALISATION DES FLUX DE RESULTATS

Schémas complets

(milliards de francs)¹

	Total des entreprises							Echantillon constant ²	
	Opérateur	1985	1986	1987	1988	1989	1990	1989	1990
Nombre de comptes annuels		3.261	3.193	3.233	3.298	3.417	3.631	3.072	3.072
FLUX DE RESULTATS CONOURANT A LA FORMATION DE L'EPARGNE BRUTE									
Valeur ajoutée brute avant subsides d'exploitation		972,0	1.031,7	1.030,4	1.118,4	1.178,8	1.231,9	1.106,4	1.132,7
Subsides d'exploitation	+	7,7	10,7	10,2	8,7	6,8	4,7	4,1	4,0
Valeur ajoutée brute, y compris les subsides d'exploitation	=	979,7	1.042,5	1.040,6	1.127,1	1.185,6	1.236,6	1.110,4	1.136,7
Frais de personnel	-	663,9	674,8	669,1	692,7	724,5	787,2	680,3	724,2
Impôts et taxes relatifs à l'exploitation	-	14,2	15,9	16,8	16,4	17,6	21,9	15,1	17,3
Autres charges d'exploitation	-	11,2	10,5	9,4	9,3	8,6	11,6	8,1	9,1
Excédent brut d'exploitation	=	290,4	341,2	345,4	408,7	434,9	415,9	406,9	386,1
Produit des immobilisations financières	+	15,1	16,5	20,2	25,3	52,6	53,3	46,7	47,3
Produit des actifs financiers circulants	+	18,7	19,9	18,8	21,3	44,4	47,3	41,1	44,0
Subsides en intérêts	+	2,7	2,5	2,4	2,4	2,2	2,3	2,0	2,1
Charge des dettes	-	60,3	57,2	52,5	54,3	70,2	93,0	64,6	84,3
Solde des autres produits et charges financiers	+	- 9,3	- 14,6	- 11,0	- 8,8	- 24,7	- 24,5	- 23,0	- 23,8
Solde des produits et charges exceptionnels autres que corrections de valeur	+	0,5	5,2	- 2,2	- 4,8	1,3	0,3	1,6	5,8
Charges portées à l'actif au titre de frais de restructuration	+	4,0	4,2	4,9	7,4	1,5	1,9	1,5	1,8
Impôts sur le résultat	-	39,2	52,9	49,6	55,8	53,6	44,9	50,1	42,6
Intervention d'associés dans la perte	+	1,4	0,8	0,6	0,2	0,1	0,3	0,1	0,3
Bénéfice à distribuer	-	47,3	53,3	54,4	64,0	75,0	73,1	65,6	66,0
<i>dont : rémunération du capital</i>		(46,3)	(49,3)	(49,7)	(60,0)	(70,8)	(69,5)	(61,5)	(62,7)
EPARGNE BRUTE	=	176,7	212,2	222,6	277,6	313,5	285,8	296,8	270,6
COMPOSITION DE L'EPARGNE BRUTE									
Résultat net après impôts		71,4	78,7	79,2	104,3	225,5	117,0	213,8	108,1
Amortissements d'exploitation	+	140,2	155,8	171,6	197,4	213,2	231,2	200,5	212,0
Amortissements nets exceptionnels	+	4,0	10,1	3,7	15,8	6,0	3,8	5,6	3,4
Provisions nettes pour risques et charges	+	11,3	20,0	19,2	26,3	8,9	7,3	7,8	9,3
Réductions de valeurs nettes	+	12,9	17,3	21,9	19,5	24,9	20,3	22,7	18,0
Plus-values nettes réalisées et subsides reçus en capital	-	17,2	17,1	19,2	21,8	90,0	21,1	88,2	14,5
Intervention d'associés dans la perte	+	1,4	0,8	0,6	0,2	0,1	0,3	0,1	0,3
Bénéfice à distribuer	-	47,3	53,3	54,4	64,0	75,0	73,1	65,6	66,0

¹ Les soldes et rubriques totalisantes peuvent s'écarter légèrement de la différence entre les montants des rubriques qui interviennent dans leur calcul parce que les nombres ont été arrondis.

² Données définitives.

XII - 2c. — INDUSTRIE MANUFACTURIERE — GLOBALISATION DES FLUX D'INVESTISSEMENTS

(milliards de francs)

	Total des entreprises						Echantillon constant ¹	
	1985	1986	1987	1988	1989	1990	1989	1990
I. Schémas complets et abrégés								
<i>Nombre de comptes annuels</i>	14.039	14.038	15.065	15.771	16.531	17.346	14.050	14.050
A. Immobilisations incorporelles								
Acquisitions, y compris la production immobilisée	24,1	35,5	39,0	62,9	52,5	48,6	45,3	36,2
Cessions et retraits (valeur nette comptable)	2,1	1,0	1,2	2,9	5,4	0,8	5,3	0,7
B. Immobilisations corporelles								
Acquisitions, y compris la production immobilisée	183,7	221,0	217,9	263,1	323,4	373,4	298,5	317,1
Cessions et retraits (valeur nette comptable)	16,9	27,8	16,4	24,5	35,6	23,3	33,9	21,1
C. Immobilisations financières								
Acquisitions	77,3	92,9	121,9	158,2	275,0	263,4	261,2	216,2
Cessions (valeur nette comptable)	24,2	34,0	34,1	38,8	75,8	82,2	69,3	77,8
II. Schémas complets								
<i>Nombre de comptes annuels</i>	3.261	3.193	3.233	3.298	3.417	3.631	3.072	3.072
A. Immobilisations incorporelles								
Acquisitions, y compris la production immobilisée	23,3	34,4	37,7	61,4	49,8	46,7	43,8	35,6
Cessions et retraits (valeur nette comptable)	2,0	1,0	1,2	2,8	5,3	0,7	5,3	0,7
B. Immobilisations corporelles								
Acquisitions, y compris la production immobilisée	167,8	198,8	191,9	229,4	286,1	334,9	268,2	288,5
Cessions et retraits (valeur nette comptable)	15,0	26,5	15,0	22,9	33,5	21,4	32,2	19,6
C. Immobilisations financières								
Acquisitions	76,6	91,7	120,5	154,4	269,3	259,9	256,9	213,6
Cessions (valeur nette comptable)	24,0	33,7	33,7	38,3	74,8	80,3	68,3	76,1

¹ Données définitives.

XII - 2d. — INDUSTRIE MANUFACTURIERE — RATIOS CALCULES SUR LA BASE DES GLOBALISATIONS DE COMPTES ANNUELS

(en p.c. de la valeur ajoutée, sauf indication contraire)

	Opérateur	Total des entreprises						Echantillon constant ¹	
		1985	1986	1987	1988	1989	1990	1989	1990
I. Schémas complets et abrégés									
Nombre de comptes annuels									
		14.039	14.038	15.065	15.771	16.531	17.346	14.050	14.050
1. Marges sur ventes (en p.c.) ²									
1.1 Résultat brut d'exploitation ³ / Chiffre d'affaires		8,3	9,9	10,2	11,0	10,7	9,9	10,8	10,1
1.2 Résultat net d'exploitation / Chiffre d'affaires		4,0	4,9	4,7	5,3	5,2	4,2	5,3	4,3
2. Répartition primaire de la valeur ajoutée									
2.1 Frais de personnel		68,0	65,2	64,9	62,2	62,0	64,3	62,0	64,4
2.2 Autres charges d'exploitation ⁴		3,2	2,9	2,6	2,4	2,2	2,6	2,1	2,3
2.3 Excédent brut d'exploitation ^{3,5} = 100 p.c. - (2.1) - (2.2) ..		28,8	31,9	32,5	35,4	35,8	33,0	35,9	33,4
3. Productivité et coût du travail (en milliers de BEF) ⁶									
3.1 Valeur ajoutée par personne occupée		1.532	1.655	1.718	1.847	1.961	2.000	1.958	1.998
3.2 Frais de personnel par personne occupée		1.044	1.082	1.118	1.154	1.215	1.293	1.219	1.293
4. Acquisitions d'immobilisations corporelles		17,0	19,1	18,8	20,9	24,5	27,0	24,3	25,1
5. Rentabilité nette des capitaux propres (en p.c.)		9,0	9,3	9,2	11,0	18,7	8,9	19,0	9,0
6. Capitaux propres / Ensemble des moyens d'action (en p.c.) ...		35,1	36,5	36,8	35,5	36,5	36,7	37,1	37,4
II. Schémas complets									
Nombre de comptes annuels									
		3.261	3.193	3.233	3.298	3.417	3.631	3.072	3.072
1. Principaux flux concourant à la formation de l'épargne brute ⁷									
1.1 Valeur ajoutée brute, y compris les subsides d'exploitation		100	100	100	100	100	100	100	100
1.2 Frais de personnel	-	67,8	64,7	64,3	61,5	61,1	63,7	61,3	63,7
1.3 Impôts et taxes d'exploitation	-	1,5	1,5	1,6	1,5	1,5	1,8	1,4	1,5
1.4 Autres charges d'exploitation	-	1,1	1,0	0,9	0,8	0,7	0,9	0,7	0,8
1.5 Excédent brut d'exploitation ^{3,5}	=	29,6	32,7	33,2	36,3	36,7	33,6	36,6	34,0
1.6 Produit des actifs financiers ⁸	+	3,5	3,5	3,7	4,1	8,2	8,1	7,9	8,0
1.7 Charge des dettes	-	6,2	5,5	5,0	4,8	5,9	7,5	5,8	7,4
1.8 Impôts sur le résultat	-	4,0	5,1	4,8	4,9	4,5	3,6	4,5	3,7
1.9 Rémunération du capital	-	4,7	4,7	4,8	5,3	6,0	5,6	5,5	5,5
1.10 Solde des autres flux ⁹	+	- 0,2	- 0,5	- 0,9	- 0,8	- 2,0	- 1,9	- 2,0	- 1,5
1.11 Epargne brute ⁵	=	18,0	20,4	21,4	24,6	26,5	23,1	26,7	23,8
2. Acquisitions d'immobilisations corporelles		17,1	19,1	18,4	20,4	24,1	27,1	24,2	25,4
3. Acquisitions d'immobilisations financières		7,8	8,8	11,6	13,7	22,7	21,0	23,1	18,8
4. Rentabilité nette des capitaux propres (en p.c.)		8,9	9,0	8,9	10,8	19,3	9,1	19,5	9,1
5. Capitaux propres / Ensemble des moyens d'action (en p.c.)		35,1	36,6	37,0	35,5	36,7	36,9	37,3	37,5

¹ Données définitives.

² Ces ratios sont calculés sur la base des données globalisées relatives à l'ensemble des sociétés du regroupement considéré qui ont mentionné leur chiffre d'affaires.

³ Le résultat brut d'exploitation et l'excédent brut d'exploitation se confondent à une rubrique près : les charges d'exploitation portées à l'actif au titre de frais de restructuration ; ces charges interviennent en déduction des charges d'exploitation dans le calcul du résultat brut d'exploitation et influencent donc favorablement celui-ci ; elles n'affectent par contre pas l'excédent brut d'exploitation.

⁴ Les « Autres charges d'exploitation » comprennent, d'une part, les impôts et taxes relatifs à l'exploitation et, d'autre part, les autres charges d'exploitation au sens strict.

⁵ Ce ratio peut différer légèrement de la valeur obtenue comme résultat du calcul arithmétique appliqué à ses composantes, parce que les nombres ont été arrondis.

⁶ Ces ratios sont calculés sur la base des données globalisées relatives à l'ensemble des sociétés du regroupement considéré qui ont mentionné l'effectif de leur personnel.

⁷ Cf. tableau XII-1b.2.

⁸ Produit des immobilisations financières + produit des actifs financiers circulants.

⁹ Subsides en intérêts + solde des autres produits et charges financiers + solde des produits et charges exceptionnels autres que corrections de valeur + charges portées à l'actif au titre de frais de restructuration + intervention d'associés dans la perte - bénéfice à distribuer aux administrateurs, gérants et autres allocataires.

XII - 3a. — COMMERCE — GLOBALISATION DES BILANS APRES REPARTITION

Schémas complets et abrégés

(milliards de francs)¹

	Total des entreprises						Echantillon constant ²	
	1985	1986	1987	1988	1989	1990	1989	1990
Nombre de comptes annuels	39.634	39.956	45.067	48.042	51.113	55.270	42.141	42.141
ACTIF								
A. Actifs immobilisés								
I. Frais d'établissement	3,0	2,9	2,8	2,1	1,8	2,3	1,6	1,7
II. Immobilisations incorporelles	13,3	14,7	16,4	19,6	22,5	24,3	18,8	16,3
III. Immobilisations corporelles								
a. Terrains et constructions	101,7	109,3	126,3	143,1	173,7	200,1	154,5	173,3
b. Installations, machines et outillage	54,1	57,2	64,3	74,2	90,7	92,6	75,3	80,3
c. Mobilier et matériel roulant	26,7	30,7	35,3	39,8	45,2	49,3	39,6	42,8
d. Location-financement et droits similaires	14,3	14,7	16,4	18,1	20,8	24,3	19,2	21,7
e. Autres immobilisations corporelles	18,0	19,6	21,5	22,9	26,7	33,1	24,8	30,0
f. Immobilisations en cours et acomptes versés	4,5	4,1	6,3	11,5	10,1	10,2	9,4	8,4
Total des immobilisations corporelles	219,3	235,6	270,3	309,7	367,2	409,6	322,9	356,5
IV. Immobilisations financières	135,4	172,5	174,4	211,7	275,9	355,1	262,0	337,8
Total des actifs immobilisés	371,1	425,6	463,8	543,0	667,4	791,4	605,2	712,3
B. Actifs circulants								
V. Créances à plus d'un an								
a. Créances commerciales	19,3	25,3	27,3	30,0	32,1	23,3	30,5	23,0
b. Autres créances	7,3	8,7	9,7	9,2	15,5	10,9	9,1	9,6
Total des créances à plus d'un an	26,6	34,0	37,0	39,2	47,6	34,2	39,5	32,5
VI. Stocks & commandes en cours d'exécution								
a. Stocks	390,7	402,6	423,1	470,6	513,1	546,2	466,1	483,8
b. Commandes en cours d'exécution	4,7	3,9	3,0	5,7	5,8	5,7	4,8	5,3
Total des stocks et commandes en cours d'exécution	395,3	406,5	426,2	476,3	518,9	551,9	470,9	489,0
VII. Créances à un an au plus								
a. Créances commerciales	543,9	502,7	525,4	594,7	656,8	675,2	594,4	607,1
b. Autres créances	78,5	76,2	81,5	90,9	115,0	115,9	100,4	102,5
Total des créances à un an au plus	622,4	578,9	606,9	685,6	771,7	791,0	694,8	709,6
VIII. Placements de trésorerie	72,4	67,9	86,5	101,5	120,1	122,9	114,9	118,0
IX. Valeurs disponibles	88,3	91,2	95,3	102,9	116,7	124,5	105,1	108,1
X. Comptes de régularisation	16,1	15,7	17,4	21,1	24,0	26,4	21,5	23,6
Total des actifs circulants	1.221,2	1.194,3	1.269,3	1.426,7	1.599,1	1.651,0	1.446,8	1.480,9
TOTAL DU BILAN	1.592,2	1.619,9	1.733,2	1.969,7	2.266,5	2.442,4	2.052,0	2.193,2

PASSIF								
A. Capitaux propres								
I. Capital	222,0	251,1	259,9	279,1	312,8	348,6	281,3	305,9
II. Primes d'émission	3,6	6,5	8,7	10,1	23,5	26,5	22,9	26,4
III. Plus-values de réévaluation	7,0	6,7	6,6	6,1	6,5	6,5	6,1	6,2
IV. Réserves								
a. Réserve légale	12,2	13,7	14,6	16,1	18,0	19,2	16,9	18,1
b. Réserves indisponibles	7,9	8,3	7,9	8,3	8,9	8,9	8,0	8,4
c. Réserves immunisées	25,4	24,5	29,2	35,5	44,3	47,5	40,6	46,4
d. Réserves disponibles	105,6	116,3	126,9	138,8	155,0	163,8	140,8	153,4
Total des réserves	151,1	162,8	178,7	198,6	226,1	239,4	206,3	226,3
V. Bénéfice reporté	65,4	77,5	76,2	88,2	97,3	111,4	91,9	105,9
Perte reportée	- 55,1	- 56,2	- 59,1	- 54,7	- 61,7	- 73,3	- 49,4	- 56,9
VI. Subsidés en capital	1,8	1,9	2,3	2,3	2,4	2,3	2,1	2,1
Total des capitaux propres	395,7	450,3	473,2	529,7	607,0	661,3	561,2	616,0
B. VII. Provisions pour risques et charges	22,8	22,7	25,0	26,9	31,8	30,9	27,0	29,8
C. Dettes								
VIII. Dettes à plus d'un an								
a. Dettes financières	115,3	138,2	166,4	190,4	249,4	295,3	219,7	256,3
dont : établissements de crédit ³	(76,8)	(95,4)	(117,2)	(134,7)	(163,6)	(194,7)	(146,9)	(165,9)
b. Dettes commerciales	4,6	3,8	3,5	3,2	3,0	4,6	2,5	4,3
c. Acomptes reçus sur commandes	1,0	1,2	0,8	0,2	0,5	0,5	0,4	0,4
d. Autres dettes	27,7	25,2	23,3	25,6	32,4	32,6	26,5	28,2
Total des dettes à plus d'un an	148,5	168,4	194,0	219,4	285,2	332,9	249,2	289,2
IX. Dettes à un an au plus								
a. Dettes à plus d'un an échéant dans l'année	19,1	20,3	26,7	35,1	43,8	45,4	38,4	40,0
b. Dettes financières	234,0	199,7	220,1	263,5	310,8	341,3	284,5	308,8
dont : établissements de crédit ³	(207,2)	(183,8)	(200,4)	(224,6)	(272,2)	(282,7)	(248,6)	(256,0)
c. Dettes commerciales	563,5	541,0	567,1	641,3	690,2	718,1	622,7	632,4
d. Acomptes reçus sur commandes	13,2	13,1	12,3	16,9	16,4	19,0	15,0	16,6
e. Dettes fiscales, salariales et sociales	73,4	77,3	82,9	89,2	99,9	106,7	89,3	97,7
f. Autres dettes	99,9	103,5	108,5	121,1	149,4	149,0	135,6	127,6
Total des dettes à un an au plus	1.003,1	954,8	1.017,7	1.167,2	1.310,4	1.379,5	1.185,6	1.223,1
X. Comptes de régularisation	22,1	23,7	23,3	26,4	32,1	37,7	29,1	35,2
Total des dettes	1.173,7	1.146,9	1.235,0	1.413,0	1.627,8	1.750,1	1.463,8	1.547,5

¹ Une rubrique totalisante peut différer légèrement de la somme des rubriques qui la composent parce que les montants ont été arrondis.

² Données définitives.

³ Etablissements de crédit, dettes de location-financement et assimilées.

XII - 3b. 1. — COMMERCE — GLOBALISATION DES FLUX DE RESULTATS

Schémas complets et abrégés

(milliards de francs)¹

	Total des entreprises							Echantillon constant ²	
	Opérateur	1985	1986	1987	1988	1989	1990	1989	1990
Nombre de comptes annuels		39.634	39.956	45.067	48.042	51.113	55.270	42.141	42.141
FLUX DE RESULTATS									
Valeur ajoutée brute, y compris les subsides d'exploitation		496,6	525,4	549,6	609,2	663,7	706,3	597,2	643,1
Frais de personnel	-	313,0	323,5	343,3	364,3	400,7	431,3	359,5	390,1
Amortissements et réductions de valeur sur frais d'établissement, sur immobilisations incorporelles et corporelles	-	46,4	51,7	59,3	71,1	82,2	90,6	71,5	79,1
Réductions de valeur nettes sur stocks, sur commandes en cours d'exécution et sur créances commerciales	-	5,9	6,2	5,2	6,2	6,6	7,0	5,3	6,1
Provisions nettes pour risques et charges	-	3,0	2,5	2,6	2,2	1,4	1,6	0,2	1,3
Autres charges d'exploitation ³	-	61,1	53,8	51,0	50,6	55,9	59,2	50,7	56,5
Charges d'exploitation portées à l'actif au titre de frais de restructuration	+	1,1	1,1	0,9	0,5	0,6	0,6	0,6	0,6
Résultat d'exploitation	=	68,3	88,8	89,1	115,3	117,5	117,1	110,6	110,5
Produits financiers	+	62,3	56,1	53,0	51,4	78,5	91,6	72,9	84,9
Charges financières	-	65,2	64,2	60,9	68,7	93,2	112,2	84,5	100,3
Résultat courant avant impôts	=	65,4	80,7	81,2	98,0	102,8	96,5	99,0	95,1
Produits exceptionnels	+	14,4	17,1	19,2	24,6	30,2	24,9	27,2	22,8
Charges exceptionnelles	-	13,5	19,5	18,4	24,2	24,3	20,3	22,0	17,8
Résultat de l'exercice avant impôts	=	66,3	78,3	82,0	98,4	108,7	101,1	104,3	100,2
Impôts sur le résultat	-	21,4	25,2	27,3	30,4	32,4	36,7	29,8	33,5
Résultat de l'exercice	=	44,9	53,1	54,7	68,0	76,3	64,4	74,5	66,7
Transfert net aux réserves immunisées	-	2,6	1,7	5,5	8,0	7,6	5,8	6,8	5,7
Bénéfice reporté de l'exercice précédent	+	53,7	64,3	66,6	78,6	87,2	95,2	82,8	91,2
Perte reportée de l'exercice précédent	-	47,3	50,1	52,9	50,4	54,9	58,3	45,6	49,2
RESULTAT A AFFECTER	=	48,7	65,6	62,9	88,2	100,9	95,5	104,9	103,0
AFFECTATIONS ET PRELEVEMENTS									
Prélèvements nets sur (+) ou affectations nettes (-) aux capitaux propres	+	21,0	35,8	31,5	49,9	51,0	- 54,6	- 56,9	- 63,6
Intervention d'associés dans la perte	+	1,4	1,5	1,3	1,0	0,8	0,8	0,4	0,7
Bénéfice à distribuer	-	29,1	31,3	32,7	39,3	50,7	41,6	48,4	40,1
dont : rémunération du capital		(24,5)	(26,7)	(27,8)	(33,2)	(45,1)	(36,5)	(43,3)	(35,5)

¹ Les soldes qui apparaissent dans ce tableau peuvent s'écarter légèrement de la différence entre les montants des rubriques qui interviennent dans leur calcul parce que les nombres ont été arrondis.

² Données définitives.

³ Les « Autres charges d'exploitation » comprennent, d'une part, les impôts et taxes relatifs à l'exploitation et, d'autre part, les autres charges d'exploitation au sens strict.

XII - 3b. 2. — COMMERCE — GLOBALISATION DES FLUX DE RESULTATS

Schémas complets

(milliards de francs)¹

	Total des entreprises							Echantillon constant ²	
	Opérateur	1985	1986	1987	1988	1989	1990	1989	1990
Nombre de comptes annuels		4.446	4.178	4.282	4.416	4.635	4.966	4.035	4.035
FLUX DE RESULTATS CONCOURANT A LA FORMATION DE L'EPARGNE BRUTE									
Valeur ajoutée brute avant subsides d'exploitation		347,7	359,6	368,7	413,4	455,2	474,9	415,7	445,8
Subsides d'exploitation	+	2,0	1,7	2,9	5,3	3,4	3,1	2,9	3,0
Valeur ajoutée brute, y compris les subsides d'exploitation	=	349,7	361,3	371,6	418,7	458,5	478,0	418,6	448,8
Frais de personnel	-	225,8	224,8	233,2	246,5	273,3	287,5	248,6	267,2
Impôts et taxes relatifs à l'exploitation	-	32,0	30,9	34,2	36,7	41,4	40,7	40,0	40,3
Autres charges d'exploitation	-	6,4	4,8	4,1	4,2	6,2	9,8	3,8	9,4
Excédent brut d'exploitation	=	85,5	100,7	100,1	131,3	137,7	140,1	126,2	131,9
Produit des immobilisations financières	+	21,0	17,0	13,6	13,2	24,2	26,3	22,4	26,0
Produit des actifs financiers circulants	+	17,2	14,8	12,7	13,3	22,2	22,9	21,3	22,2
Subsides en intérêts	+	0,3	0,3	0,3	0,4	0,5	0,5	0,4	0,4
Charge des dettes	-	31,7	28,4	25,6	28,4	38,4	52,5	35,3	48,6
Solde des autres produits et charges financiers	+	- 2,3	- 3,7	- 1,0	- 6,5	- 9,3	- 2,8	- 8,8	- 3,6
Solde des produits et charges exceptionnels autres que corrections de valeur	+	1,8	1,3	4,9	- 0,1	- 0,8	0,6	- 1,5	0,5
Charges portées à l'actif au titre de frais de restructuration	+	1,2	1,2	0,9	0,7	0,6	1,0	0,5	0,9
Impôts sur le résultat	-	15,9	17,9	19,0	21,4	22,3	25,1	20,9	23,4
Intervention d'associés dans la perte	+	0,7	1,0	0,9	0,6	0,4	0,5	0,2	0,4
Bénéfice à distribuer	-	24,0	25,6	26,3	32,2	43,9	35,5	42,6	34,6
<i>dont : rémunération du capital</i>		(22,8)	(24,6)	(25,2)	(30,2)	(42,2)	(33,9)	(41,0)	(33,2)
EPARGNE BRUTE	=	53,9	60,8	61,6	70,9	70,9	75,7	61,9	72,1
COMPOSITION DE L'EPARGNE BRUTE									
Résultat net après impôts		35,3	39,3	39,0	50,4	60,4	52,0	59,2	53,5
Amortissements d'exploitation	+	31,0	32,6	35,7	43,0	49,5	52,4	43,5	48,0
Amortissements nets exceptionnels	+	1,1	2,7	0,5	1,1	1,0	1,2	0,9	1,1
Provisions nettes pour risques et charges	+	3,7	3,1	3,0	3,7	0,3	2,9	- 0,9	2,7
Réductions de valeurs nettes	+	9,3	9,6	12,4	15,3	14,7	9,3	13,1	7,9
Plus-values nettes réalisées et subsides reçus en capital	-	3,1	1,9	3,7	11,0	11,6	7,1	11,4	7,0
Intervention d'associés dans la perte	+	0,7	1,0	0,9	0,6	0,4	0,5	0,2	0,4
Bénéfice à distribuer	-	24,0	25,6	26,3	32,2	43,9	35,5	42,6	34,6

¹ Les soldes et rubriques totalisantes peuvent s'écarter légèrement de la différence entre les montants des rubriques qui interviennent dans leur calcul parce que les nombres ont été arrondis.

² Données définitives.

XII - 3c. — COMMERCE — GLOBALISATION DES FLUX D'INVESTISSEMENTS

(milliards de francs)

	Total des entreprises						Echantillon constant ¹	
	1985	1986	1987	1988	1989	1990	1989	1990
I. Schémas complets et abrégés								
Nombre de comptes annuels	39.634	39.956	45.067	48.042	51.113	55.270	42.141	42.141
A. Immobilisations incorporelles								
Acquisitions, y compris la production immobilisée	4,9	6,6	7,2	12,1	13,5	12,2	10,3	4,7
Cessions et retraits (valeur nette comptable)	0,3	0,3	0,3	0,6	0,8	0,6	0,4	0,5
B. Immobilisations corporelles								
Acquisitions, y compris la production immobilisée	69,3	80,9	100,3	126,8	148,4	155,0	127,8	118,0
Cessions et retraits (valeur nette comptable)	8,9	9,8	11,4	15,5	18,7	16,8	16,8	14,6
C. Immobilisations financières								
Acquisitions	38,4	62,4	40,3	60,7	113,6	115,1	106,6	106,4
Cessions (valeur nette comptable)	12,4	16,5	7,6	12,8	46,4	29,3	43,0	27,5
II. Schémas complets								
Nombre de comptes annuels	4.446	4.178	4.282	4.416	4.635	4.966	4.035	4.035
A. Immobilisations incorporelles								
Acquisitions, y compris la production immobilisée	2,2	3,8	3,1	6,8	7,1	5,6	5,2	2,9
Cessions et retraits (valeur nette comptable)	0,1	0,2	0,2	0,4	0,4	0,2	0,2	0,2
B. Immobilisations corporelles								
Acquisitions, y compris la production immobilisée	42,6	46,4	57,0	73,0	84,8	84,3	75,0	71,6
Cessions et retraits (valeur nette comptable)	5,4	7,2	8,3	11,6	13,8	11,1	12,8	9,9
C. Immobilisations financières								
Acquisitions	37,1	59,9	37,1	55,6	103,1	108,4	98,5	102,1
Cessions (valeur nette comptable)	12,0	16,0	7,0	12,0	45,4	25,1	42,2	23,7

¹ Données définitives.

XII - 3d. — COMMERCE — RATIOS CALCULES SUR LA BASE DES GLOBALISATIONS DE COMPTES ANNUELS

(en p.c. de la valeur ajoutée, sauf indication contraire)

	Opérateur	Total des entreprises						Echantillon constant ¹	
		1985	1986	1987	1988	1989	1990	1989	1990
I. Schémas complets et abrégés									
<i>Nombre de comptes annuels</i>									
		39.634	39.956	45.067	48.042	51.113	55.270	42.141	42.141
1. Marges sur ventes (en p.c.) ²									
1.1 Résultat brut d'exploitation ³ / Chiffre d'affaires		2,8	3,6	3,7	4,3	4,1	3,9	4,0	4,0
1.2 Résultat net d'exploitation / Chiffre d'affaires		1,6	2,2	2,1	2,6	2,4	2,2	2,4	2,3
2. Répartition primaire de la valeur ajoutée									
2.1 Frais de personnel		63,0	61,6	62,5	59,8	60,4	61,1	60,2	60,7
2.2 Autres charges d'exploitation ⁴		12,3	10,2	9,2	8,3	8,4	8,4	8,5	8,8
2.3 Excédent brut d'exploitation ⁵ = 100 p.c. - (2.1) - (2.2) ..		24,7	28,2	28,3	31,9	31,2	30,5	31,3	30,6
3. Productivité et coût du travail (en milliers de BEF) ⁶									
3.1 Valeur ajoutée par personne occupée		1.431	1.521	1.525	1.626	1.685	1.719	1.694	1.761
3.2 Frais de personnel par personne occupée		914	951	965	984	1.029	1.064	1.031	1.080
4. Acquisitions d'immobilisations corporelles		14,0	15,4	18,2	20,8	22,4	21,9	21,4	18,3
5. Rentabilité nette des capitaux propres (en p.c.)		11,8	11,6	12,8	12,6	9,9	9,7	13,3	10,8
6. Capitaux propres / Ensemble des moyens d'action (en p.c.)		24,9	27,8	27,3	26,9	26,8	27,1	27,4	28,1
II. Schémas complets									
<i>Nombre de comptes annuels</i>									
		4.446	4.178	4.282	4.416	4.635	4.966	4.035	4.035
1. Principaux flux concourant à la formation de l'épargne brute ⁷									
1.1 Valeur ajoutée brute, y compris les subsides d'exploitation		100	100	100	100	100	100	100	100
1.2 Frais de personnel	-	64,6	62,2	62,8	58,9	59,6	60,1	59,4	59,5
1.3 Impôts et taxes d'exploitation	-	9,2	8,6	9,2	8,8	9,0	8,5	9,6	9,0
1.4 Autres charges d'exploitation	-	1,8	1,3	1,1	1,0	1,4	2,0	0,9	2,1
1.5 Excédent brut d'exploitation ^{3,5}	=	24,4	27,9	26,9	31,4	30,0	29,3	30,1	29,4
1.6 Produit des actifs financiers ⁸	+	10,9	8,8	7,1	6,3	10,1	10,3	10,4	10,7
1.7 Charge des dettes	-	9,1	7,9	6,9	6,8	8,4	11,0	8,4	10,8
1.8 Impôts sur le résultat	-	4,5	5,0	5,1	5,1	4,9	5,3	5,0	5,2
1.9 Rémunération du capital	-	6,5	6,8	6,8	7,2	9,2	7,1	9,8	7,4
1.10 Solde des autres flux ⁹	+	0,2	- 0,2	1,4	- 1,6	- 2,2	- 0,4	- 2,6	- 0,6
1.11 Epargne brute ⁵	=	15,4	16,9	16,6	16,9	15,5	15,8	14,8	16,1
2. Acquisitions d'immobilisations corporelles		12,2	12,9	15,3	17,4	18,5	17,6	17,9	16,0
3. Acquisitions d'immobilisations financières		10,6	16,6	10,0	13,3	22,5	22,7	23,5	22,8
4. Rentabilité nette des capitaux propres (en p.c.)		11,7	11,8	11,5	13,4	13,8	11,0	14,4	11,9
5. Capitaux propres / Ensemble des moyens d'action (en p.c.)		24,3	27,7	26,8	26,2	26,4	26,7	26,7	27,5

¹ Données définitives.

² Ces ratios sont calculés sur la base des données globalisées relatives à l'ensemble des sociétés du regroupement considéré qui ont mentionné leur chiffre d'affaires.

³ Le résultat brut d'exploitation et l'excédent brut d'exploitation se confondent à une rubrique près : les charges d'exploitation portées à l'actif au titre de frais de restructuration ; ces charges interviennent en déduction des charges d'exploitation dans le calcul du résultat brut d'exploitation et influencent donc favorablement celui-ci ; elles n'affectent par contre pas l'excédent brut d'exploitation.

⁴ Les « Autres charges d'exploitation » comprennent, d'une part, les impôts et taxes relatifs à l'exploitation et, d'autre part, les autres charges d'exploitation au sens strict.

⁵ Ce ratio peut différer légèrement de la valeur obtenue comme résultat du calcul arithmétique appliqué à ses composantes, parce que les nombres ont été arrondis.

⁶ Ces ratios sont calculés sur la base des données globalisées relatives à l'ensemble des sociétés du regroupement considéré qui ont mentionné l'effectif de leur personnel.

⁷ Cf. tableau XII-1b.2.

⁸ Produit des immobilisations financières + produit des actifs financiers circulants.

⁹ Subsides en intérêts + solde des autres produits et charges financiers + solde des produits et charges exceptionnels autres que corrections de valeur + charges portées à l'actif au titre de frais de restructuration + intervention d'associés dans la perte - bénéfice à distribuer aux administrateurs, gérants et autres allocataires.

XII - 4a. — SERVICES NON FINANCIERS PRIVES* — GLOBALISATION DES BILANS APRES REPARTITION

Schémas complets et abrégés

(milliards de francs)¹

	Total des entreprises						Echantillon constant ²	
	1985	1986	1987	1988	1989	1990	1989	1990
Nombre de comptes annuels	23.394	24.320	28.512	32.220	36.188	41.764	30.100	30.100
ACTIF								
A. Actifs immobilisés								
I. Frais d'établissement	4,4	5,0	4,3	3,4	1,8	1,9	1,6	1,3
II. Immobilisations incorporelles	10,8	12,5	16,9	22,4	33,9	40,3	29,9	31,5
III. Immobilisations corporelles								
a. Terrains et constructions	343,0	356,9	372,8	412,4	467,9	539,9	436,1	466,2
b. Installations, machines et outillage	45,1	47,4	60,8	68,3	87,0	100,9	81,1	92,9
c. Mobilier et matériel roulant	58,4	71,0	77,0	80,9	103,7	122,9	95,3	107,7
d. Location-financement et droits similaires	17,5	20,6	21,8	25,5	37,8	37,3	33,2	33,7
e. Autres immobilisations corporelles	38,8	39,1	44,1	53,6	66,7	84,2	60,2	75,5
f. Immobilisations en cours et acomptes versés	17,3	16,9	16,2	22,7	27,9	29,8	23,9	22,9
Total des immobilisations corporelles	520,0	551,9	592,6	663,4	791,0	915,0	729,9	798,8
IV. Immobilisations financières	86,1	105,5	132,1	180,4	262,1	333,8	231,5	281,1
Total des actifs immobilisés	621,3	674,9	746,0	869,6	1.088,8	1.291,0	992,8	1.112,7
B. Actifs circulants								
V. Créances à plus d'un an								
a. Créances commerciales	10,9	14,2	13,4	21,0	21,7	25,1	19,8	24,2
b. Autres créances	35,5	32,8	67,1	74,4	89,3	91,5	87,2	87,0
Total des créances à plus d'un an	46,4	47,0	80,5	95,4	111,0	116,6	107,0	111,2
VI. Stocks & commandes en cours d'exécution								
a. Stocks	45,8	46,9	46,7	51,1	58,4	76,3	51,2	57,9
b. Commandes en cours d'exécution	52,4	60,1	39,0	22,9	24,5	36,3	22,3	30,9
Total des stocks et commandes en cours d'exécution	98,2	107,0	85,6	73,9	82,9	112,5	73,5	88,8
VII. Créances à un an au plus								
a. Créances commerciales	189,8	198,6	209,0	241,9	302,8	351,7	275,0	308,0
b. Autres créances	60,7	75,8	87,6	113,2	133,4	155,5	122,7	136,5
Total des créances à un an au plus	250,5	274,4	296,6	355,1	436,2	507,1	397,7	444,5
VIII. Placements de trésorerie	58,3	63,1	68,2	93,9	120,3	135,0	107,8	112,0
IX. Valeurs disponibles	51,8	57,3	66,0	74,5	82,4	93,4	74,8	79,7
X. Comptes de régularisation	22,3	21,8	20,3	22,2	28,3	31,8	25,7	28,0
Total des actifs circulants	527,5	570,6	617,2	715,1	861,1	996,4	786,5	864,1
TOTAL DU BILAN	1.148,9	1.245,5	1.363,1	1.584,7	1.949,9	2.287,4	1.779,3	1.976,8

PASSIF								
A. Capitaux propres								
I. Capital	205,1	231,9	280,7	343,3	392,2	474,5	347,8	379,9
II. Primes d'émission	4,1	4,1	6,2	15,2	21,2	30,7	14,6	29,9
III. Plus-values de réévaluation	8,2	7,2	7,6	9,6	10,2	11,6	9,1	10,0
IV. Réserves								
a. Réserve légale	6,1	6,9	7,9	9,2	10,9	12,4	9,9	11,3
b. Réserves indisponibles	4,8	5,2	5,4	5,0	5,3	5,8	4,8	5,5
c. Réserves immunisées	24,6	33,7	38,0	43,0	61,0	64,1	56,5	60,6
d. Réserves disponibles	45,0	50,1	56,9	65,2	73,0	81,5	65,8	74,6
Total des réserves	80,5	95,8	108,2	122,4	150,2	163,8	137,0	152,0
V. Bénéfice reporté	19,8	24,4	29,1	37,9	49,1	57,2	44,6	51,8
Perte reportée	- 64,2	- 66,0	- 62,3	- 70,8	- 67,6	- 99,6	- 58,0	- 82,7
VI. Subsidés en capital	1,2	1,6	2,0	2,6	3,4	3,7	3,3	3,6
Total des capitaux propres	254,7	299,0	371,4	460,1	558,6	642,0	498,4	544,5
B. VII. Provisions pour risques et charges	18,1	19,2	21,0	23,9	25,0	30,2	24,0	28,6
C. Dettes								
VIII. Dettes à plus d'un an								
a. Dettes financières	400,5	425,4	454,4	505,3	611,6	723,4	577,8	645,1
dont : établissements de crédit ³	(349,7)	(369,8)	(399,1)	(436,7)	(509,4)	(578,7)	(482,4)	(515,1)
b. Dettes commerciales	1,7	1,4	1,4	1,4	1,5	1,2	1,2	0,9
c. Acomptes reçus sur commandes	16,8	13,4	13,6	2,9	3,5	3,7	3,5	3,4
d. Autres dettes	38,5	36,5	38,4	43,4	48,7	55,6	44,6	45,9
Total des dettes à plus d'un an	457,6	476,7	507,8	553,1	665,2	783,8	627,2	695,3
IX. Dettes à un an au plus								
a. Dettes à plus d'un an échéant dans l'année	36,4	40,7	51,2	54,8	67,4	89,0	63,1	79,2
b. Dettes financières	63,3	68,5	66,1	82,4	130,8	177,4	118,1	144,0
dont : établissements de crédit ³	(54,4)	(58,5)	(55,5)	(66,3)	(98,5)	(128,2)	(88,4)	(101,7)
c. Dettes commerciales	149,0	152,4	161,2	192,2	234,4	263,9	211,4	227,8
d. Acomptes reçus sur commandes	26,7	31,2	27,0	31,2	38,0	46,2	36,0	40,6
e. Dettes fiscales, salariales et sociales	39,8	42,7	47,2	53,0	60,6	67,9	53,9	59,6
f. Autres dettes	67,1	80,6	78,4	102,1	131,3	139,4	111,9	114,9
Total des dettes à un an au plus	382,3	416,2	431,0	515,7	662,6	783,9	594,5	666,1
X. Comptes de régularisation	36,2	34,3	31,9	32,0	38,5	47,5	35,3	42,3
Total des dettes	876,1	927,2	970,8	1.100,7	1.366,2	1.615,2	1.256,9	1.403,7

¹ Une rubrique totalisante peut différer légèrement de la somme des rubriques qui la composent parce que les montants ont été arrondis.

² Données définitives.

³ Etablissements de crédit, dettes de location-financement et assimilées.

* A l'exclusion des centres de coordination.

XII - 4b. 1. — SERVICES NON FINANCIERS PRIVES* — GLOBALISATION DES FLUX DE RESULTATS

Schémas complets et abrégés

(milliards de francs)¹

	Total des entreprises							Echantillon constant ²	
	Opérateur	1985	1986	1987	1988	1989	1990	1989	1990
Nombre de comptes annuels		23.394	24.320	28.512	32.220	36.188	41.764	30.100	30.100
FLUX DE RESULTATS									
Valeur ajoutée brute, y compris les subsides d'exploitation		306,7	326,0	353,4	404,8	456,0	526,4	413,8	463,7
Frais de personnel	—	191,3	202,4	221,3	247,0	272,8	320,1	245,0	281,3
Amortissements et réductions de valeur sur frais d'établissement, sur immobilisations incorporelles et corporelles	—	49,0	55,9	63,9	79,1	91,8	111,8	83,9	97,2
Réductions de valeur nettes sur stocks, sur commandes en cours d'exécution et sur créances commerciales	—	2,2	2,7	2,7	3,2	3,3	3,1	3,0	2,7
Provisions nettes pour risques et charges	—	1,3	1,2	2,0	1,9	1,6	3,5	1,3	3,5
Autres charges d'exploitation ³	—	24,5	19,0	16,3	16,8	19,5	28,6	18,0	25,8
Charges d'exploitation portées à l'actif au titre de frais de restructuration	+	0,1	0,1	0,1	0,1	0,2	0,2	0,2	0,2
Résultat d'exploitation	=	38,5	44,9	47,3	56,9	67,2	59,5	62,7	53,5
Produits financiers	+	24,7	26,3	29,7	35,0	56,1	59,1	51,7	53,1
Charges financières	—	38,8	39,1	41,5	45,5	62,6	82,4	56,9	71,8
Résultat courant avant impôts	=	24,4	32,1	35,5	46,4	60,7	36,2	57,6	34,8
Produits exceptionnels	+	13,5	17,9	15,3	19,6	33,9	27,8	30,6	24,0
Charges exceptionnelles	—	9,3	10,1	11,6	14,1	18,9	27,5	17,7	24,1
Résultat de l'exercice avant impôts	=	28,6	39,9	39,2	51,9	75,7	36,5	70,4	34,7
Impôts sur le résultat	—	9,5	10,9	11,4	13,7	15,7	18,3	14,2	15,6
Résultat de l'exercice	=	19,1	29,0	27,8	38,2	60,0	18,2	56,2	19,1
Transfert net aux réserves immunisées	—	4,2	9,0	4,2	5,9	18,7	5,1	16,8	4,4
Bénéfice reporté de l'exercice précédent	+	16,0	19,0	23,3	28,4	34,6	47,9	31,4	44,5
Perte reportée de l'exercice précédent	—	58,9	60,5	63,4	62,3	62,1	69,6	54,6	57,8
RESULTAT A AFFECTER	=	- 28,0	- 21,5	- 16,5	- 1,6	13,8	- 8,6	16,2	1,3
AFFECTATIONS ET PRELEVEMENTS									
Prélèvements nets sur (+) ou affectations nettes (-) aux capitaux propres	+	40,3	35,8	33,4	22,3	10,5	31,9	5,8	20,5
Intervention d'associés dans la perte	+	1,0	1,0	0,8	0,8	0,8	0,3	0,6	0,2
Bénéfice à distribuer	—	13,3	15,3	17,7	21,5	25,1	23,6	22,6	22,1
dont : rémunération du capital		(10,3)	(12,1)	(14,1)	(17,5)	(20,9)	(19,1)	(18,6)	(18,0)

¹ Les soldes qui apparaissent dans ce tableau peuvent s'écarter légèrement de la différence entre les montants des rubriques qui interviennent dans leur calcul parce que les nombres ont été arrondis.

² Données définitives.

³ Les « Autres charges d'exploitation » comprennent, d'une part, les impôts et taxes relatifs à l'exploitation et, d'autre part, les autres charges d'exploitation au sens strict.

* A l'exclusion des centres de coordination.

XII - 4b. 2. — SERVICES NON FINANCIERS PRIVES* — GLOBALISATION DES FLUX DE RESULTATS

Schémas complets

(milliards de francs)¹

	Total des entreprises							Echantillon constant ²	
	Opérateur	1985	1986	1987	1988	1989	1990	1989	1990
Nombre de comptes annuels		2.704	2.738	2.859	3.014	3.260	3.680	2.842	2.842
FLUX DE RESULTATS CONOURANT A LA FORMATION DE L'EPARGNE BRUTE									
Valeur ajoutée brute avant subsides d'exploitation		210,6	221,1	234,1	266,5	299,5	341,8	280,0	307,8
Subsides d'exploitation	+	2,6	0,5	0,7	1,7	2,2	7,9	2,2	7,8
Valeur ajoutée brute, y compris les subsides d'exploitation	=	213,1	221,6	234,8	268,2	301,6	349,7	282,1	315,6
Frais de personnel	-	138,9	143,8	153,9	170,2	186,0	220,2	171,5	196,6
Impôts et taxes relatifs à l'exploitation	-	4,8	5,0	4,8	4,3	5,3	6,2	5,1	5,8
Autres charges d'exploitation	-	5,8	3,7	4,0	5,8	7,8	15,3	7,6	14,4
Excédent brut d'exploitation	=	63,6	69,1	72,0	87,8	102,3	108,1	98,0	98,9
Produit des immobilisations financières	+	4,2	5,3	6,9	8,7	18,9	15,7	17,6	15,3
Produit des actifs financiers circulants	+	9,5	8,8	9,4	13,4	19,9	24,6	18,8	21,6
Subsides en intérêts	+	0,9	0,8	0,8	0,9	0,9	0,7	0,9	0,6
Charge des dettes	-	24,3	23,9	24,0	28,1	35,7	49,7	33,4	44,6
Solde des autres produits et charges financiers	+	- 1,3	- 0,2	- 1,3	0,2	- 2,4	- 2,5	- 2,3	- 2,4
Solde des produits et charges exceptionnels autres que corrections de valeur	+	0,1	0,8	0,9	1,2	6,0	2,2	6,0	1,6
Charges portées à l'actif au titre de frais de restructuration	+	0,2	0,2	0,8	0,5	0,3	0,2	0,3	0,2
Impôts sur le résultat	-	6,3	6,9	6,5	8,1	8,3	9,6	7,8	8,5
Intervention d'associés dans la perte	+	0,6	0,7	0,6	0,7	0,7	0,1	0,5	0,1
Bénéfice à distribuer	-	10,0	11,4	13,1	16,3	19,9	18,5	18,1	17,6
dont : rémunération du capital		(8,5)	(9,7)	(11,3)	(14,5)	(17,7)	(16,1)	(16,0)	(15,3)
EPARGNE BRUTE	=	37,3	43,3	46,5	60,8	83,0	71,4	80,5	65,3
COMPOSITION DE L'EPARGNE BRUTE									
Résultat net après impôts		13,1	20,1	16,5	24,4	44,6	8,1	42,4	8,8
Amortissements d'exploitation	+	33,4	36,2	39,2	48,4	55,4	68,9	52,6	62,3
Amortissements nets exceptionnels	+	0,8	2,0	1,2	1,9	3,9	0,8	3,8	0,4
Provisions nettes pour risques et charges	+	1,1	0,7	1,6	1,7	2,2	4,5	2,1	4,3
Réductions de valeurs nettes	+	3,1	3,9	5,7	7,5	9,2	16,9	8,7	15,4
Plus-values nettes réalisées et subsides reçus en capital	-	4,7	8,9	5,2	7,5	13,1	9,5	11,5	8,5
Intervention d'associés dans la perte	+	0,6	0,7	0,6	0,7	0,7	0,1	0,5	0,1
Bénéfice à distribuer	-	10,0	11,4	13,1	16,3	19,9	18,5	18,1	17,6

¹ Les soldes et rubriques totalisantes peuvent s'écarter légèrement de la différence entre les montants des rubriques qui interviennent dans leur calcul parce que les nombres ont été arrondis.

² Données définitives.

* A l'exclusion des centres de coordination.

XII - 4c. — SERVICES NON FINANCIERS PRIVES* — GLOBALISATION DES FLUX D'INVESTISSEMENTS

(milliards de francs)

	Total des entreprises						Echantillon constant ¹	
	1985	1986	1987	1988	1989	1990	1989	1990
I. Schémas complets et abrégés								
<i>Nombre de comptes annuels</i>	23.394	24.320	28.512	32.220	36.188	41.764	30.100	30.100
A. Immobilisations incorporelles								
Acquisitions, y compris la production immobilisée	5,3	5,6	8,4	12,7	20,3	17,5	18,2	10,4
Cessions et retraits (valeur nette comptable)	0,2	0,3	0,4	0,4	0,5	0,8	0,5	0,6
B. Immobilisations corporelles								
Acquisitions, y compris la production immobilisée	96,8	112,6	132,4	174,2	249,8	256,8	221,7	190,0
Cessions et retraits (valeur nette comptable)	19,6	24,4	23,9	34,4	39,7	43,0	36,4	37,2
C. Immobilisations financières								
Acquisitions	30,0	33,8	48,2	88,9	120,7	145,8	104,1	105,9
Cessions (valeur nette comptable)	9,5	10,3	15,2	22,9	27,1	44,5	25,8	41,5
II. Schémas complets								
<i>Nombre de comptes annuels</i>	2.704	2.738	2.859	3.014	3.260	3.680	2.842	2.842
A. Immobilisations incorporelles								
Acquisitions, y compris la production immobilisée	2,8	2,7	3,8	7,5	13,8	10,1	12,7	7,7
Cessions et retraits (valeur nette comptable)	0,1	0,2	0,2	0,3	0,3	0,4	0,3	0,4
B. Immobilisations corporelles								
Acquisitions, y compris la production immobilisée	65,5	72,1	82,2	108,5	170,7	167,2	156,0	133,6
Cessions et retraits (valeur nette comptable)	15,3	21,0	19,5	28,3	30,9	34,3	28,9	29,9
C. Immobilisations financières								
Acquisitions	26,4	28,8	41,5	73,7	99,0	120,0	86,1	89,5
Cessions (valeur nette comptable)	7,9	8,9	13,6	21,1	23,4	37,9	22,5	35,6

¹ Données définitives.

* A l'exclusion des centres de coordination.

XII - 4d. — SERVICES NON FINANCIERS PRIVÉS* — RATIOS CALCULÉS SUR LA BASE DES GLOBALISATIONS DE COMPTES ANNUELS

(en p.c. de la valeur ajoutée, sauf indication contraire)

	Opérateur	Total des entreprises						Echantillon constant ¹	
		1985	1986	1987	1988	1989	1990	1989	1990
I. Schémas complets et abrégés									
<i>Nombre de comptes annuels</i>									
		23.411	24.330	28.514	32.220	36.188	41.764	30.100	30.100
1. Marges sur ventes (en p.c.) ²									
1.1 Résultat brut d'exploitation ³ / Chiffre d'affaires		10,8	12,0	12,3	13,3	13,5	12,5	13,7	12,5
1.2 Résultat net d'exploitation / Chiffre d'affaires		4,7	5,2	5,1	5,5	5,7	4,2	5,9	4,2
2. Répartition primaire de la valeur ajoutée									
2.1 Frais de personnel		62,4	62,1	62,6	61,0	59,8	60,8	59,2	60,7
2.2 Autres charges d'exploitation ⁴		8,0	5,8	4,6	4,2	4,3	5,4	4,4	5,6
2.3 Excédent brut d'exploitation ^{3,5} = 100 p.c. - (2.1) - (2.2) ..		29,6	32,1	32,8	34,8	35,9	33,8	36,4	33,8
3. Productivité et coût du travail (en milliers de BEF) ⁶									
3.1 Valeur ajoutée par personne occupée		1.591	1.520	1.567	1.654	1.761	1.840	1.806	1.865
3.2 Frais de personnel par personne occupée		1.041	1.003	1.043	1.069	1.122	1.192	1.135	1.198
4. Acquisitions d'immobilisations corporelles		31,6	34,4	37,5	43,0	54,8	48,8	53,6	41,0
5. Rentabilité nette des capitaux propres (en p.c.)		7,5	9,7	7,5	8,3	10,7	2,8	11,3	3,5
6. Capitaux propres / Ensemble des moyens d'action (en p.c.) ...		22,1	24,0	27,3	29,0	28,6	28,1	28,0	27,5
II. Schémas complets									
<i>Nombre de comptes annuels</i>									
		2.704	2.738	2.859	3.014	3.260	3.680	2.842	2.842
1. Principaux flux concourant à la formation de l'épargne brute ⁷									
1.1 Valeur ajoutée brute, y compris les subsides d'exploitation		100	100	100	100	100	100	100	100
1.2 Frais de personnel	-	65,2	64,9	65,6	63,5	61,7	63,0	60,8	62,3
1.3 Impôts et taxes d'exploitation	-	2,3	2,3	2,1	1,6	1,8	1,8	1,8	1,8
1.4 Autres charges d'exploitation	-	2,7	1,7	1,7	2,2	2,6	4,4	2,7	4,6
1.5 Excédent brut d'exploitation ^{3,5}	=	29,8	31,2	30,7	32,7	34,0	30,9	34,7	31,3
1.6 Produit des actifs financiers ⁸	+	6,4	6,4	6,9	8,2	12,9	11,5	12,9	11,7
1.7 Charge des dettes	-	11,4	10,8	10,2	10,5	11,8	14,2	11,8	14,1
1.8 Impôts sur le résultat	-	3,0	3,1	2,8	3,0	2,8	2,8	2,8	2,7
1.9 Rémunération du capital	-	4,0	4,4	4,8	5,4	5,9	4,6	5,7	4,8
1.10 Solde des autres flux ⁹	+	- 0,3	0,2	0,1	0,6	1,1	- 0,5	1,2	- 0,7
1.11 Epargne brute ⁵	=	17,5	19,5	19,8	22,7	27,5	20,4	28,5	20,7
2. Acquisitions d'immobilisations corporelles		30,8	32,5	35,0	40,5	56,6	47,8	55,3	42,3
3. Acquisitions d'immobilisations financières		12,4	13,0	17,7	27,5	32,8	34,3	30,5	28,4
4. Rentabilité nette des capitaux propres (en p.c.)		8,4	11,1	7,2	8,4	12,5	2,0	13,2	2,5
5. Capitaux propres / Ensemble des moyens d'action (en p.c.)		17,4	19,1	22,9	25,1	25,2	24,8	24,1	23,9

¹ Données définitives.

² Ces ratios sont calculés sur la base des données globalisées relatives à l'ensemble des sociétés du regroupement considéré qui ont mentionné leur chiffre d'affaires.

³ Le résultat brut d'exploitation et l'excédent brut d'exploitation se confondent à une rubrique près : les charges d'exploitation portées à l'actif au titre de frais de restructuration ; ces charges interviennent en déduction des charges d'exploitation dans le calcul du résultat brut d'exploitation et influencent donc favorablement celui-ci ; elles n'affectent par contre pas l'excédent brut d'exploitation.

⁴ Les « Autres charges d'exploitation » comprennent, d'une part, les impôts et taxes relatifs à l'exploitation et, d'autre part, les autres charges d'exploitation au sens strict.

⁵ Ce ratio peut différer légèrement de la valeur obtenue comme résultat du calcul arithmétique appliqué à ses composantes, parce que les nombres ont été arrondis.

⁶ Ces ratios sont calculés sur la base des données globalisées relatives à l'ensemble des sociétés du regroupement considéré qui ont mentionné l'effectif de leur personnel.

⁷ Cf. tableau XII-1b.2.

⁸ Produit des immobilisations financières + produit des actifs financiers circulants.

⁹ Subsides en intérêts + solde des autres produits et charges financiers + solde des produits et charges exceptionnels autres que corrections de valeur + charges portées à l'actif au titre de frais de restructuration + intervention d'associés dans la perte - bénéfice à distribuer aux administrateurs, gérants et autres allocataires.

^{*} A l'exclusion des centres de coordination.

XII bis. — CREANCES ET DETTES DANS L'ECONOMIE BELGE

XII bis - 1a. — ENCOURS DES CREANCES ET DES DETTES AU 31 DECEMBRE 1987 (milliards de francs)

CREANCES PAR SECTEUR ET PAR TYPE DE CREANCE	Secteurs nationaux non financiers					Etranger	Intermédiaires financiers					Secteurs indéterminés et ajustements	Total des dettes
	Entreprises privées et particuliers	Organismes publics d'exploitation	Etat (Trésor)	Secteur public non compris ailleurs	Sécurité sociale		Organismes principalement monétaires	Fonds des Rentes	Banques d'épargne, sociétés hypoth. et de capital.	Inter-médiaires financiers publics de crédit	Autres institutions		
DETTES PAR SECTEUR ET PAR TYPE DE DETTE													
Secteurs nationaux non financiers													
<i>Entreprises privées et particuliers</i>													
Acceptations, effets commerciaux et promesses	0,0	0,4	—	0,0	0,0	0,4	184,2	—	67,8	13,0	0,2	3,5	269,5
Engagements en comptes courants ou d'avances	25,4	0,0	0,0	0,0	0,0	0,0	1.219,7	—	27,3	20,1	0,0	0,0	1.292,5
Obligations	52,1	1,7	0,0	0,0	0,0	8,4	19,7	—	22,6	0,1	51,4	0,0	156,0
Autres emprunts à plus d'un an	0,0	0,3	0,0	0,0	3,6	0,0	0,0	—	667,9	844,6	211,4	0,0	1.727,8
Divers	0,0	10,1	15,0	0,0	308,3	0,0	0,0	—	3,7	1,6	5,7	0,0	328,3
(Actions et parts)	(.)	(15,0)	(27,2)	(9,6)	(0,2)	(.)	(19,2)	(—)	(10,8)	(0,3)	(51,0)	(0,0)	(.)
Total ...	77,5	12,5	15,0	0,0	311,9	.	1.423,6	—	789,3	879,4	268,7	3,5	.
<i>Organismes publics d'exploitation</i>													
Acceptations, effets commerciaux et promesses	0,0	0,0	—	0,0	0,0	0,0	0,0	—	0,0	0,3	0,0	0,0	0,3
Engagements en comptes courants ou d'avances	0,3	0,0	0,0	0,0	0,0	0,5	12,1	—	0,0	9,0	0,0	0,0	21,9
Certificats à un an au plus	—	0,0	—	0,0	0,0	0,0	0,0	—	0,0	0,0	0,0	—	0,0
Obligations accessibles à tout placeur	32,0	1,0	0,0	0,1	0,6	0,0	18,9	2,6	20,5	12,1	11,5	0,0	99,3
Obligations non accessibles à tout placeur	0,9	0,0	0,0	0,0	0,0	62,3	17,7	0,0	15,7	22,3	4,0	19,8	142,7
Autres emprunts à plus d'un an	4,8	0,0	0,0	0,0	0,0	22,4	4,5	—	7,0	74,1	1,2	0,0	114,0
Divers	29,3	0,7	27,5	2,3	1,1	8,2	0,0	—	0,0	2,8	0,0	21,8	93,7
(Actions et parts)	(0,0)	(0,8)	(46,4)	(30,0)	(0,0)	(0,0)	(0,4)	(—)	(2,0)	(1,1)	(2,7)	(0,7)	(84,1)
Total ...	67,3	1,7	27,5	2,4	1,7	93,4	53,2	2,6	43,2	120,6	16,7	41,6	471,9
<i>Etat (Trésor)</i>													
Fonds de tiers	62,0	0,0	—	9,5	0,0	6,0	91,1	0,0	0,0	0,0	0,0	53,2	221,8
Certificats à un an au plus	—	0,1	—	1,8	0,8	627,7	817,2	139,9	256,2	242,2	0,0	0,0	2.085,9
Obligations accessibles à tout placeur	727,8	13,2	—	15,9	22,7	54,8	764,0	32,5	542,9	362,5	282,9	0,0	2.819,2
Obligations non accessibles à tout placeur	0,9	0,0	—	0,0	0,0	427,6	178,1	0,0	123,9	136,8	11,6	0,0	878,9
Divers	0,0	18,7	—	0,0	36,6	0,1	3,4	0,0	22,4	21,2	3,7	0,0	106,1
Total ...	790,7	32,0	—	27,2	60,1	1.116,2	1.853,8	172,4	945,4	762,7	298,2	53,2	6.111,9
<i>Secteur public non compris ailleurs (dont pouvoirs subordonnés)</i>													
Argent à très court terme (franc belge)	—	—	—	0,0	—	0,0	0,0	0,0	0,0	0,0	—	0,0	0,0
Acceptations, effets commerciaux et promesses	—	—	—	—	—	—	0,1	—	0,0	0,0	—	0,0	0,1
Engagements en comptes courants ou d'avances	0,0	0,0	0,0	0,0	0,0	0,0	101,1	—	0,0	23,5	0,0	0,0	124,6
Obligations accessibles à tout placeur	26,4	0,1	0,0	0,4	0,5	0,8	28,6	2,8	28,3	45,0	14,0	0,0	146,9
Obligations non accessibles à tout placeur	1,6	0,0	0,0	0,0	0,0	8,2	66,0	0,0	68,7	26,2	9,0	0,0	179,7
Autres emprunts à plus d'un an	0,0	10,7	0,0	0,0	0,0	0,0	0,0	—	69,9	476,8	0,0	0,0	557,4
Divers	20,6	1,6	25,2	0,0	0,0	0,0	7,2	—	0,0	16,3	0,0	0,0	70,9
(Actions et parts)	(—)	(—)	(1,3)	(—)	(—)	(—)	(—)	(—)	(—)	(—)	(—)	(—)	(1,3)
Total ...	48,6	12,4	25,2	0,4	0,5	9,0	203,0	2,8	166,9	587,8	23,0	0,0	1.079,6
<i>Sécurité sociale</i>													
Acceptations, effets commerciaux et promesses	—	—	—	—	—	—	0,0	—	0,0	0,0	—	0,0	0,0
Engagements en comptes courants ou d'avances	—	—	—	—	—	—	2,3	—	0,0	0,0	—	0,0	2,3
Certificats à un an au plus	—	0,0	0,0	0,0	0,0	0,0	0,0	0,0	0,0	0,0	0,0	0,0	0,0
Obligations accessibles à tout placeur	0,0	0,0	0,0	0,0	0,0	0,0	0,0	0,0	0,0	0,0	0,0	0,0	0,0
Obligations non accessibles à tout placeur	1,0	0,0	0,0	0,0	1,3	0,0	6,7	0,0	19,7	7,1	5,8	0,0	41,6
Réserves de sécurité sociale	49,1	—	—	—	—	21,4	—	—	—	—	—	—	70,5
Divers	182,8	0,4	34,3	0,0	0,0	0,0	10,3	—	8,1	15,2	2,2	60,2	313,5
Total ...	232,9	0,4	34,3	0,0	1,3	21,4	19,3	0,0	27,8	22,3	8,0	60,2	427,9
Etranger													
Argent à très court terme (franc belge)	—	—	—	0,0	—	—	5,2	0,0	0,0	0,0	—	0,0	5,2
Acceptations, effets commerciaux et promesses	0,0	0,0	—	0,0	0,0	3,1	83,3	—	12,2	21,0	0,0	2,7	122,3
Engagements en comptes courants ou d'avances	0,0	0,0	0,0	0,0	0,0	—	741,9	—	24,8	0,0	0,0	0,0	766,7
Autres engag. à un an au plus envers des organismes princip. monétaires	—	—	—	—	—	—	4.005,8	—	—	—	—	—	4.005,8
Obligations	—	0,0	0,0	0,0	0,0	—	439,4	0,0	80,7	23,3	15,2	0,0	538,6
Engag. des organ. internat. de crédit au titre de la souscript. de la Belgique	—	—	119,4	—	—	—	19,1	—	—	—	—	—	138,5
Divers	—	16,2	37,5	0,0	5,3	—	20,6	—	162,9	39,0	0,0	0,0	236,2
(Actions et parts)	(.)	(0,3)	(2,9)	(0,0)	(0,0)	(—)	(37,5)	(—)	(2,5)	(—)	(4,3)	(0,0)	(.)
Total	16,2	156,9	0,0	5,3	3,1	5.315,3	0,0	280,6	83,3	15,2	.	.

Intermédiaires financiers													
<i>Organismes principalement monétaires</i>													
Monnaie	961,0	13,0	2,9	44,0	8,8	—	0,0	39,3	5,7	16,4	0,0	1.091,1	
Argent à très court terme (franc belge)	—	—	—	0,0	—	12,2	15,6	0,0	0,0	—	0,0	27,8	
Autres engagements bruts envers l'étranger	—	—	—	—	—	6.119,5	—	—	—	—	—	6.119,5	
Autres dépôts en devises à un an au plus	130,3	0,0	—	0,0	0,0	—	—	0,0	0,0	0,0	0,0	130,3	
Autres dépôts en carnets ou livrets ordinaires	690,6	—	—	—	—	—	—	—	—	—	—	690,6	
Autres dépôts à un an au plus	582,4	0,1	—	0,0	4,2	—	—	0,0	7,6	0,0	0,0	594,3	
Engagements non rangés ailleurs	—	—	0,0	—	—	549,5	0,0	0,0	0,0	—	0,0	549,4	
Dépôts à plus d'un an	43,7	0,0	—	0,0	0,0	—	0,0	1,5	0,0	0,0	0,0	45,2	
Bons de caisse et obligations, à plus d'un an	453,9	0,0	0,0	0,0	0,0	0,0	1,0	—	2,3	1,3	4,0	462,5	
Divers	0,4	0,0	0,6	0,0	0,0	0,0	0,0	0,0	62,0	10,6	0,0	685,6	
(Actions et parts)	(79,1)	(0,0)	(0,2)	(0,0)	(0,0)	(0,0)	(6,7)	(0,0)	(3,4)	(0,0)	(0,0)	(91,4)	
Total ...	2.862,3	13,1	3,5	44,0	13,0	6.131,7	566,0	0,0	105,1	25,2	20,4	612,0	10.396,3
<i>Fonds des Rentes</i>													
Argent à très court terme (franc belge)	—	—	—	0,0	—	3,1	2,5	—	1,0	0,0	—	0,0	6,6
Engagements en comptes courants ou d'avances	—	—	—	—	—	—	127,6	—	0,0	0,0	—	—	127,6
Certificats à un an au plus	—	—	—	0,0	—	16,6	23,5	—	7,7	0,0	—	—	47,8
Divers	—	—	2,8	—	—	—	0,0	—	0,0	0,0	—	0,7	3,5
Total ...	—	—	2,8	0,0	—	19,7	153,6	—	8,7	0,0	—	0,7	185,5
<i>Banques d'épargne, sociétés hypothécaires et de capitalisation</i>													
Monnaie	98,1	0,0	0,0	0,2	9,4	0,6	0,0	—	0,2	5,4	14,2	0,0	128,1
Argent à très court terme (franc belge)	—	—	—	—	—	—	0,0	0,0	0,0	0,0	—	0,0	0,0
Acceptations, effets commerciaux et promesses	—	—	—	—	—	—	0,0	—	0,0	0,0	—	0,0	0,0
Engagements en comptes courants ou d'avances	0,0	—	—	—	—	—	2,4	—	0,0	0,0	0,0	0,0	2,4
Autres dépôts en devises à un an au plus	2,8	0,0	—	0,0	0,0	56,1	—	—	0,0	0,0	0,0	0,0	58,9
Dépôts en carnets ou livrets ordinaires	955,1	—	—	—	—	—	—	—	—	—	—	—	955,1
Autres dépôts à un an au plus	109,5	0,8	0,4	0,3	16,8	36,6	0,0	—	2,9	1,5	37,4	0,0	206,2
Dépôts à plus d'un an	99,6	0,0	—	0,0	0,0	3,5	0,0	—	0,0	0,0	0,0	0,0	103,1
Bons de caisse à un an au plus	85,4	0,0	—	0,0	0,0	0,0	0,0	—	0,0	0,0	0,0	0,0	85,4
Bons de caisse et obligations, à plus d'un an	605,6	0,0	—	0,1	0,1	0,0	2,7	—	3,0	0,3	1,2	0,0	613,0
Réserves mathématiques	0,1	—	—	—	—	—	—	—	—	—	—	—	0,1
Divers	92,1	0,0	1,3	21,1	0,0	125,8	114,7	0,0	16,5	5,3	0,0	92,3	469,1
(Actions et parts)	(19,8)	(0,0)	(0,0)	(0,0)	(0,0)	(0,0)	(0,0)	(—)	(1,5)	(0,0)	(2,5)	(0,0)	(23,8)
Total ...	2.048,3	0,8	1,7	21,7	26,3	222,6	119,8	0,0	22,6	12,5	52,8	92,3	2.621,4
<i>Intermédiaires financiers publics de crédit</i>													
Monnaie	21,8	0,0	—	0,7	0,0	0,0	0,1	—	0,1	0,0	1,2	0,0	23,9
Argent à très court terme (franc belge)	0,4	—	—	0,0	—	0,4	0,9	0,0	1,9	1,4	—	0,0	5,0
Engagements en comptes courants ou d'avances	0,0	0,0	0,0	0,0	0,0	0,0	0,1	—	0,0	2,5	0,0	0,0	2,6
Dépôts en carnets ou livrets ordinaires	311,9	—	—	—	—	—	—	—	0,0	—	—	—	311,9
Autres dépôts à un an au plus	55,1	9,8	0,0	62,7	16,0	2,0	0,1	—	4,1	0,0	2,5	0,0	152,3
Bons de caisse à un an au plus, accessibles à tout placeur	88,4	0,0	0,0	0,0	0,0	0,0	0,3	—	1,4	0,5	0,0	0,0	90,6
Bons de caisse à un an au plus, non accessibles à tout placeur	—	0,0	0,0	0,0	0,0	1,9	35,9	—	0,3	0,0	0,0	0,0	38,1
Bons de caisse et obligations, à plus d'un an, accessibles à tout placeur	891,2	0,2	0,0	4,4	2,9	0,1	61,1	4,4	46,7	45,0	34,7	0,0	1.090,7
Bons de caisse et obligations, à plus d'un an, non acces. à tout placeur	4,1	0,0	0,0	0,0	0,2	109,0	69,8	—	96,7	18,0	16,8	3,3	317,9
Divers	4,3	0,1	131,5	4,0	14,7	106,4	133,1	—	3,2	35,7	0,0	226,7	659,7
(Actions et parts)	(0,0)	(0,0)	(2,1)	(3,5)	(0,0)	(0,0)	(0,4)	(—)	(0,5)	(0,0)	(0,0)	(0,0)	(6,5)
Total ...	1.377,2	10,1	131,5	71,8	33,8	219,8	301,4	4,4	154,4	103,1	55,2	230,0	2.692,7
<i>Autres institutions¹</i>													
Obligations non accessibles à tout placeur	—	0,0	—	0,0	0,0	0,0	0,0	0,0	0,0	0,0	—	0,0	0,0
Réserves de sécurité sociale	98,3	—	—	—	—	—	—	—	—	—	—	—	98,3
Réserves mathématiques	764,6	—	—	—	—	—	—	—	—	—	—	—	764,6
Divers	9,2	0,0	0,4	0,0	0,5	0,0	0,0	—	0,0	0,0	0,0	4,1	14,2
(Actions et parts)	(3,3)	(0,0)	(0,0)	(0,0)	(0,0)	(0,0)	(0,0)	(—)	(0,1)	(—)	(0,3)	(0,0)	(3,7)
Total ...	872,1	0,0	0,4	0,0	0,5	0,0	0,0	0,0	0,0	0,0	0,0	4,1	877,1
Secteurs indéterminés et ajustements	0,0	25,6	0,0	0,0	15,6	0,0	500,7	5,3	101,1	134,1	39,1	—	821,5
Total des créances	—	124,8	398,8	167,5	470,0	—	10.509,7	187,5	2.645,1	2.731,0	797,3	—	—

¹ Organismes d'assurance-vie et accidents du travail, fonds de pension.

XII bis - 1b. — ENCOURS DES CREANCES ET DES DETTES AU 31 DECEMBRE 1988 (milliards de francs)

CREANCES PAR SECTEUR ET PAR TYPE DE CREANCE DETTES PAR SECTEUR ET PAR TYPE DE DETTE	Secteurs nationaux non financiers					Etranger	Intermédiaires financiers					Secteurs indéterminés et ajustements	Total des dettes
	Entreprises privées et particulières	Organismes publics d'exploitation	Etat (Trésor)	Secteur public non compris ailleurs	Sécurité sociale		Organismes principalement monétaires	Fonds des Rentes	Banques d'épargne, sociétés hypoth. et de capital.	Intermédiaires financiers publics de crédit	Autres institutions		
Secteurs nationaux non financiers													
<i>Entreprises privées et particulières</i>													
Acceptations, effets commerciaux et promesses	0,0	0,0	—	0,0	0,0	0,4	181,1	—	82,2	12,5	0,3	4,8	281,3
Engagements en comptes courants ou d'avances	26,8	0,0	0,0	0,0	0,0	0,0	1.517,6	—	34,7	25,6	0,0	0,0	1.604,7
Obligations	89,8	1,3	0,0	0,0	0,1	7,5	21,8	—	21,6	0,6	41,2	0,0	183,9
Autres emprunts à plus d'un an	0,0	0,3	0,0	0,0	3,6	0,0	0,0	—	741,4	916,6	222,2	0,0	1.884,1
Divers	0,0	16,4	14,8	0,0	315,2	—	0,0	—	4,1	1,9	6,5	0,0	—
(Actions et parts)	(.)	(16,9)	(27,5)	(9,9)	(0,2)	(.)	(18,1)	(—)	(10,6)	(0,3)	(80,8)	(0,0)	(.)
Total ...	116,6	18,0	14,8	0,0	318,9	.	1.720,5	—	884,0	957,2	270,2	4,8	.
<i>Organismes publics d'exploitation</i>													
Acceptations, effets commerciaux et promesses	0,0	0,0	—	0,0	0,0	0,0	0,0	—	0,0	0,2	0,0	0,0	0,2
Engagements en comptes courants ou d'avances	0,3	0,0	0,0	0,0	0,0	0,5	3,6	—	0,0	6,7	0,0	0,0	11,1
Certificats à un an au plus	—	0,0	—	0,0	0,0	0,0	0,0	—	0,0	0,0	0,0	—	0,0
Obligations accessibles à tout placeur	24,2	0,2	0,0	0,0	0,3	0,0	16,5	2,3	15,3	8,4	10,9	0,0	78,1
Obligations non accessibles à tout placeur	1,0	0,2	0,0	0,0	0,0	64,9	9,5	0,0	15,4	18,3	5,2	18,6	133,1
Autres emprunts à plus d'un an	4,5	0,0	0,0	0,0	0,0	21,6	5,2	—	7,5	62,6	1,4	0,0	102,8
Divers	34,0	0,5	29,1	2,5	0,7	8,7	0,0	—	0,0	2,0	0,0	26,5	104,0
(Actions et parts)	(0,0)	(0,8)	(71,7)	(30,1)	(0,0)	(0,0)	(0,4)	(—)	(2,0)	(1,1)	(2,7)	(0,7)	(109,5)
Total ...	64,0	0,9	29,1	2,5	1,0	95,7	34,8	2,3	38,2	98,2	17,5	45,1	429,3
<i>Etat (Trésor)</i>													
Fonds de tiers	52,8	0,0	—	1,8	0,0	1,4	93,4	0,0	0,0	0,0	0,0	51,2	200,6
Certificats à un an au plus	—	0,0	—	1,3	2,4	680,3	819,1	124,1	262,2	206,4	0,0	0,0	2.095,8
Obligations accessibles à tout placeur	876,3	13,1	—	4,8	23,9	94,2	848,1	35,1	611,9	414,1	323,2	0,0	3.244,7
Obligations non accessibles à tout placeur	3,1	0,0	—	0,0	0,0	518,9	151,7	0,0	113,2	130,8	15,1	0,0	932,8
Divers	0,0	15,9	—	0,0	26,2	0,0	3,5	0,0	23,9	31,9	3,5	0,0	104,9
Total ...	932,2	29,0	—	7,9	52,5	1.294,8	1.915,8	159,2	1.011,2	783,2	341,8	51,2	6.578,8
<i>Secteur public non compris ailleurs (dont pouvoirs subordonnés)</i>													
Argent à très court terme (franc belge)	—	—	—	0,0	—	0,0	0,0	0,0	0,0	0,0	—	0,0	0,0
Acceptations, effets commerciaux et promesses	—	—	—	—	—	—	0,4	—	0,0	0,0	—	0,0	0,4
Engagements en comptes courants ou d'avances	0,0	0,0	0,0	0,0	0,0	0,0	117,3	—	0,0	0,0	0,0	0,0	117,3
Obligations accessibles à tout placeur	24,0	0,0	0,0	0,4	0,6	0,0	29,8	3,4	32,3	57,0	16,0	0,0	164,1
Obligations non accessibles à tout placeur	3,4	0,0	0,0	0,0	0,0	12,9	63,9	0,0	72,2	22,6	7,8	4,9	187,7
Autres emprunts à plus d'un an	0,0	10,7	0,0	0,0	0,0	0,0	0,0	—	72,5	509,8	0,0	0,0	593,0
Divers	21,7	2,4	29,9	0,0	0,0	0,0	5,1	—	0,0	15,3	0,0	0,0	74,4
(Actions et parts)	(—)	(—)	(1,3)	(—)	(—)	(—)	(—)	(—)	(—)	(—)	(—)	(—)	(1,3)
Total ...	49,1	13,1	29,9	0,4	0,6	12,9	216,5	3,4	177,0	604,7	24,4	4,9	1.136,9
<i>Sécurité sociale</i>													
Acceptations, effets commerciaux et promesses	—	—	—	—	—	—	0,0	—	0,0	0,0	—	0,0	0,0
Engagements en comptes courants ou d'avances	—	—	—	—	—	—	14,1	—	0,0	0,0	—	0,0	14,1
Certificats à un an au plus	—	0,0	0,0	0,0	0,0	0,0	0,0	0,0	0,0	0,0	0,0	0,0	0,0
Obligations accessibles à tout placeur	0,0	0,0	0,0	0,0	0,0	0,0	0,0	0,0	0,0	0,0	0,0	0,0	0,0
Obligations non accessibles à tout placeur	0,9	0,0	0,0	0,0	0,9	0,0	11,4	0,0	24,2	6,1	5,5	0,0	49,0
Réserves de sécurité sociale	50,0	—	—	—	—	—	21,7	—	—	—	—	—	71,7
Divers	176,8	0,2	13,3	0,0	0,0	0,0	1,5	—	7,4	14,8	2,3	55,2	271,5
Total ...	227,7	0,2	13,3	0,0	0,9	21,7	27,0	0,0	31,6	20,9	7,8	55,2	406,3
<i>Etranger</i>													
Argent à très court terme (franc belge)	—	—	—	0,0	—	—	1,7	0,0	0,0	0,0	—	0,0	1,7
Acceptations, effets commerciaux et promesses	0,0	0,0	—	0,0	0,0	5,8	83,1	—	10,6	19,1	0,0	3,7	122,3
Engagements en comptes courants ou d'avances	0,0	0,0	0,0	0,0	0,0	—	835,1	—	23,0	0,0	0,0	0,0	858,1
Autres engag. à un an au plus envers des organismes princip. monétaires	—	—	—	—	—	—	4.537,3	—	—	—	—	—	4.537,3
Obligations	—	0,0	0,0	0,1	0,0	—	507,0	0,0	113,4	32,2	13,5	0,0	—
Engag. des organ. internat. de crédit au titre de la souscript. de la Belgique	—	—	122,4	—	—	—	16,8	—	—	—	—	—	139,2
Divers	—	15,1	42,6	0,0	5,2	—	30,2	—	231,0	64,6	0,0	—	—
(Actions et parts)	(.)	(0,3)	(3,2)	(0,0)	(0,0)	(—)	(57,4)	(—)	(7,2)	(—)	(12,8)	(0,0)	(.)
Total	15,1	165,0	0,1	5,2	5,8	6.011,2	0,0	378,0	115,9	13,5	.	.

Intermédiaires financiers													
<i>Organismes principalement monétaires</i>													
Monnaie	1.020,1	13,1	3,1	45,1	12,1	—	—	0,0	41,3	6,0	11,6	0,0	1.152,4
Argent à très court terme (franc belge)	—	—	—	0,0	—	16,8	9,9	0,0	0,0	0,4	—	0,0	27,1
Autres engagements bruts envers l'étranger	—	—	—	—	—	6.956,0	—	—	—	—	—	—	6.956,0
Autres dépôts en devises à un an au plus	151,2	0,0	—	0,0	0,0	—	—	—	0,0	0,0	0,0	0,0	151,2
Autres dépôts en carnets ou livrets ordinaires	766,6	—	—	—	—	—	—	—	—	—	—	—	766,6
Autres dépôts à un an au plus	580,8	0,1	—	0,0	5,0	—	—	—	0,0	6,9	0,0	0,0	592,8
Engagements non rangés ailleurs	—	—	0,0	—	—	—	552,0	0,0	0,0	0,0	—	0,0	552,0
Dépôts à plus d'un an	34,9	0,0	—	0,0	0,0	—	0,0	—	2,4	0,0	0,0	0,0	37,3
Bons de caisse et obligations, à plus d'un an	461,5	0,0	0,0	0,0	0,1	0,0	1,2	—	2,8	0,6	3,7	0,0	469,9
Divers	0,5	0,0	0,6	0,0	0,0	0,0	0,0	0,0	77,1	24,0	0,0	666,8	769,0
(Actions et parts)	(80,9)	(0,0)	(0,2)	(0,0)	(0,0)	(0,0)	(11,0)	(0,0)	(4,5)	(0,0)	(2,0)	(0,0)	(98,6)
Total	3.015,6	13,2	3,7	45,1	17,2	6.972,8	563,1	0,0	123,6	37,9	15,3	666,8	11.474,3
<i>Fonds des Rentes</i>													
Argent à très court terme (franc belge)	—	—	—	0,0	—	3,4	6,4	—	1,0	0,0	—	0,0	10,8
Engagements en comptes courants ou d'avances	—	—	—	—	—	—	106,6	—	0,0	0,0	—	—	106,6
Certificats à un an au plus	—	—	—	0,0	—	20,4	19,0	—	11,5	0,0	—	—	50,9
Divers	—	—	2,8	—	—	—	0,0	—	0,0	0,0	—	0,8	3,6
Total	—	—	2,8	0,0	—	23,8	132,0	—	12,5	0,0	—	0,8	171,9
<i>Banques d'épargne, sociétés hypothécaires et de capitalisation</i>													
Monnaie	116,6	0,0	0,0	0,1	13,6	1,3	0,0	—	0,5	3,3	16,5	0,0	151,9
Argent à très court terme (franc belge)	—	—	—	—	—	—	0,0	0,0	0,0	0,2	—	0,0	0,2
Acceptations, effets commerciaux et promesses	—	—	—	—	—	—	0,0	—	0,0	0,0	—	0,0	0,0
Engagements en comptes courants ou d'avances	0,0	—	—	—	—	—	5,4	—	0,0	0,0	0,0	0,0	5,4
Autres dépôts en devises à un an au plus	3,8	0,0	—	0,0	0,0	149,9	—	—	0,0	0,0	0,0	0,0	153,7
Dépôts en carnets ou livrets ordinaires	1.038,8	—	—	—	—	—	—	—	—	—	—	—	1.038,8
Autres dépôts à un an au plus	106,5	0,8	0,4	0,4	24,0	51,8	0,0	—	3,3	1,2	34,1	0,0	222,5
Dépôts à plus d'un an	97,9	0,0	—	0,0	0,0	4,2	0,0	—	0,0	0,0	0,0	0,0	102,1
Bons de caisse à un an au plus	96,8	0,0	—	0,0	0,0	0,0	0,0	—	0,0	0,0	0,0	0,0	96,8
Bons de caisse et obligations, à plus d'un an	635,5	0,0	—	0,1	0,0	0,0	1,7	—	2,8	0,8	0,7	0,0	641,6
Réserves mathématiques	0,1	—	—	—	—	—	—	—	—	—	—	—	0,1
Divers	108,6	0,0	1,1	21,1	0,0	123,8	121,9	0,0	24,1	7,2	0,0	101,9	509,7
(Actions et parts)	(25,8)	(0,0)	(0,0)	(0,0)	(0,0)	(0,0)	(0,0)	(—)	(1,1)	(0,0)	(2,8)	(0,0)	(29,7)
Total	2.204,6	0,8	1,5	21,7	37,6	331,0	129,0	0,0	30,7	12,7	51,3	101,9	2.922,8
<i>Intermédiaires financiers publics de crédit</i>													
Monnaie	24,3	0,0	—	1,2	1,7	0,0	0,0	—	0,0	0,0	2,0	0,0	29,2
Argent à très court terme (franc belge)	0,2	—	—	0,0	—	1,2	0,0	0,0	2,3	1,2	—	0,0	4,9
Engagements en comptes courants ou d'avances	0,0	0,0	0,0	0,0	0,0	0,0	0,6	—	0,0	0,8	0,0	0,0	1,4
Dépôts en carnets ou livrets ordinaires	344,1	—	—	—	—	—	—	—	0,0	—	—	—	344,1
Autres dépôts à un an au plus	46,8	10,8	0,0	75,6	13,8	3,0	0,0	—	3,7	0,0	1,8	0,0	155,5
Bons de caisse à un an au plus, accessibles à tout placeur	92,4	0,0	0,0	0,0	0,0	0,0	6,7	—	1,4	1,1	0,0	0,0	101,6
Bons de caisse à un an au plus, non accessibles à tout placeur	—	0,0	0,0	0,0	0,0	0,9	4,4	—	0,0	0,0	0,0	0,0	5,3
Bons de caisse et obligations, à plus d'un an, accessibles à tout placeur	956,7	0,1	0,0	4,0	2,7	0,1	69,8	5,9	38,6	41,7	27,3	0,0	1.146,9
Bons de caisse et obligations, à plus d'un an, non acces. à tout placeur	3,6	0,0	0,0	0,0	0,1	130,1	70,9	—	105,0	22,9	19,8	1,4	353,8
Divers	3,9	0,2	125,9	8,0	14,8	128,7	101,6	—	1,7	21,8	0,0	246,1	652,7
(Actions et parts)	(0,0)	(0,0)	(2,1)	(3,5)	(0,0)	(0,0)	(0,8)	(—)	(0,0)	(0,0)	(0,1)	(0,0)	(6,5)
Total	1.472,0	11,1	125,9	88,8	33,1	264,0	254,0	5,9	152,7	89,5	50,9	247,5	2.795,4
<i>Autres institutions¹</i>													
Obligations non accessibles à tout placeur	—	0,0	—	0,0	0,0	0,0	0,0	0,0	0,0	0,0	0,0	0,0	0,0
Réserves de sécurité sociale	110,2	—	—	—	—	—	—	—	—	—	—	—	110,2
Réserves mathématiques	831,8	—	—	—	—	—	—	—	—	—	—	—	831,8
Divers	9,3	0,0	0,4	0,0	0,5	0,0	0,0	—	0,0	0,0	0,0	3,8	14,0
(Actions et parts)	(3,3)	(0,0)	(0,0)	(0,0)	(0,0)	(0,0)	(0,0)	(—)	(0,1)	(—)	(0,3)	(0,0)	(3,7)
Total	951,3	0,0	0,4	0,0	0,5	0,0	0,0	0,0	0,0	0,0	0,0	3,8	956,0
Secteurs indéterminés et ajustements	0,0	34,7	0,0	0,0	16,2	0,0	563,8	4,8	123,3	123,3	45,0	—	911,1
Total des créances	—	136,1	386,4	166,5	483,7	—	11.567,7	175,6	2.962,8	2.843,5	837,7	—	—

¹ Organismes d'assurance-vie et accidents du travail, fonds de pension.

XII bis - 2. — MOUVEMENTS DES CREANCES ET DES DETTES DANS L'ECONOMIE BELGE EN 1988 (milliards de francs)

CREANCES PAR SECTEUR ET PAR TYPE DE CREANCE	Secteurs nationaux non financiers					Etranger	Intermédiaires financiers					Secteurs indéterminés et ajustements	Total des dettes
	Entreprises privées et particulières	Organismes publics d'exploitation	Etat (Trésor)	Secteur public non compris ailleurs	Sécurité sociale		Organismes principalement monétaires	Fonds des Rentes	Banques d'épargne, sociétés hypoth. et de capital.	Intermédiaires financiers publics de crédit	Autres institutions		
DETTES PAR SECTEUR ET PAR TYPE DE DETTE													
Secteurs nationaux non financiers													
<i>Entreprises privées et particulières</i>													
Acceptations, effets commerciaux et promesses	0,0	- 0,4	—	0,0	0,0	0,0	- 3,1	—	+ 14,4	- 0,5	+ 0,1	+ 1,3	+ 11,8
Engagements en comptes courants ou d'avances	+ 1,4	0,0	0,0	0,0	0,0	0,0	+ 285,0	—	+ 7,4	+ 5,5	0,0	0,0	+ 229,3
Obligations	+ 37,7	- 0,4	0,0	0,0	+ 0,1	- 0,9	+ 2,1	—	- 1,0	+ 0,5	- 10,2	0,0	+ 27,9
Autres emprunts à plus d'un an	0,0	0,0	0,0	0,0	0,0	0,0	—	—	+ 73,5	+ 72,0	+ 10,8	0,0	+ 156,3
Divers	0,0	+ 6,3	- 0,2	0,0	+ 6,9	+ 166,1	0,0	—	+ 0,4	+ 0,3	+ 0,8	0,0	+ 180,6
(Actions et parts)	(+ 184,0)	(+ 1,9)	(+ 0,3)	(+ 0,3)	(0,0)	(+ 10,9)	(- 1,1)	(-)	(- 0,2)	(0,0)	(+ 29,8)	(0,0)	(+ 225,9)
Total ...	+ 39,1	+ 5,5	- 0,2	0,0	+ 7,0	+ 165,2	+ 284,0	-	+ 94,7	+ 77,8	+ 1,5	+ 1,3	+ 675,9
<i>Organismes publics d'exploitation</i>													
Acceptations, effets commerciaux et promesses	0,0	0,0	—	0,0	0,0	0,0	—	0,0	—	0,0	0,0	0,0	- 0,1
Engagements en comptes courants ou d'avances	0,0	0,0	0,0	0,0	0,0	0,0	- 8,5	—	0,0	- 2,3	0,0	0,0	- 10,8
Certificats à un an au plus	—	—	—	0,0	0,0	0,0	—	—	0,0	0,0	0,0	—	0,0
Obligations accessibles à tout placeur	- 7,8	- 0,8	0,0	- 0,1	- 0,3	0,0	- 2,4	- 0,3	- 5,2	- 3,7	- 0,6	- 0,0	- 21,2
Obligations non accessibles à tout placeur	+ 0,1	+ 0,2	0,0	0,0	0,0	+ 2,6	- 8,2	0,0	- 0,3	- 4,0	+ 1,2	- 1,2	- 9,6
Autres emprunts à plus d'un an	- 0,3	0,0	0,0	0,0	0,0	- 0,8	+ 0,7	—	+ 0,5	- 11,5	+ 0,2	0,0	- 11,2
Divers	+ 4,7	- 0,2	+ 1,6	+ 0,2	- 0,4	+ 0,5	0,0	—	0,0	- 0,8	0,0	+ 4,7	+ 10,3
(Actions et parts)	(0,0)	(0,0)	(+ 25,3)	(+ 0,1)	(0,0)	(0,0)	(0,0)	(-)	(0,0)	(0,0)	(0,0)	(0,0)	(+ 25,4)
Total ...	- 3,3	- 0,8	+ 1,6	+ 0,1	- 0,7	+ 2,3	- 18,4	- 0,3	- 5,0	- 22,4	+ 0,8	+ 3,5	- 42,6
<i>Etat (Trésor)</i>													
Fonds de tiers	- 9,2	0,0	—	- 7,7	0,0	- 4,6	+ 2,3	0,0	0,0	0,0	0,0	- 2,0	- 21,2
Certificats à un an au plus	—	- 0,1	—	- 0,5	+ 1,6	+ 50,5	+ 1,9	- 15,8	+ 6,0	- 35,8	0,0	0,0	+ 7,8
Obligations accessibles à tout placeur	+ 148,5	- 0,1	—	- 11,1	+ 1,2	+ 39,4	+ 84,1	+ 2,6	+ 69,0	+ 51,6	+ 40,3	0,0	+ 425,5
Obligations non accessibles à tout placeur	+ 2,2	0,0	—	0,0	0,0	+ 74,7	- 28,4	0,0	- 10,7	- 6,0	+ 3,5	0,0	+ 35,3
Divers	0,0	- 2,8	—	0,0	- 10,4	- 0,1	+ 0,1	0,0	+ 1,5	+ 10,7	- 0,2	0,0	- 1,2
Total ...	+ 141,5	- 3,0	-	- 19,3	- 7,6	+ 159,9	+ 60,0	- 13,2	+ 65,8	+ 20,5	+ 43,6	- 2,0	+ 446,2
<i>Secteur public non compris ailleurs (dont pouvoirs subordonnés)</i>													
Argent à très court terme (franc belge)	—	—	—	0,0	—	0,0	0,0	0,0	0,0	0,0	—	0,0	0,0
Acceptations, effets commerciaux et promesses	—	—	—	—	—	—	+ 0,3	—	0,0	0,0	—	0,0	+ 0,3
Engagements en comptes courants ou d'avances	0,0	0,0	0,0	0,0	0,0	0,0	+ 16,2	—	0,0	- 23,5	0,0	0,0	+ 7,3
Obligations accessibles à tout placeur	- 2,4	- 0,1	0,0	0,0	+ 0,1	- 0,8	+ 1,2	+ 0,6	+ 4,0	+ 12,0	+ 2,6	0,0	+ 17,2
Obligations non accessibles à tout placeur	+ 1,8	0,0	0,0	0,0	0,0	+ 4,7	- 2,1	0,0	+ 3,5	- 3,6	- 1,2	+ 4,9	+ 8,0
Autres emprunts à plus d'un an	0,0	0,0	0,0	0,0	0,0	0,0	0,0	—	+ 2,6	+ 33,0	0,0	0,0	+ 35,6
Divers	+ 1,1	+ 0,8	+ 4,7	0,0	0,0	0,0	- 2,1	—	0,0	- 1,0	0,0	0,0	+ 3,5
(Actions et parts)	(-)	(-)	(0,0)	(-)	(-)	(-)	(-)	(-)	(-)	(-)	(-)	(-)	(0,0)
Total ...	+ 0,5	+ 0,7	+ 4,7	0,0	+ 0,1	+ 3,9	+ 13,5	+ 0,6	+ 10,1	+ 16,9	+ 1,4	+ 4,9	+ 57,3
<i>Sécurité sociale</i>													
Acceptations, effets commerciaux et promesses	—	—	—	—	—	—	0,0	—	0,0	0,0	—	0,0	0,0
Engagements en comptes courants ou d'avances	—	—	—	—	—	—	+ 11,8	—	0,0	0,0	—	0,0	+ 11,8
Certificats à un an au plus	—	0,0	0,0	0,0	0,0	0,0	0,0	0,0	0,0	0,0	0,0	0,0	0,0
Obligations accessibles à tout placeur	0,0	0,0	0,0	0,0	0,0	0,0	0,0	0,0	0,0	0,0	0,0	0,0	0,0
Obligations non accessibles à tout placeur	- 0,1	0,0	0,0	0,0	- 0,4	0,0	+ 4,7	0,0	+ 4,5	- 1,0	- 0,3	0,0	+ 7,4
Réserves de sécurité sociale	+ 0,9	—	—	—	—	—	+ 0,3	—	—	—	—	—	+ 1,2
Divers	- 6,0	- 0,2	- 21,0	0,0	0,0	0,0	- 8,8	—	- 0,7	- 0,4	+ 0,1	- 5,0	- 42,0
Total ...	- 5,2	- 0,2	- 21,0	0,0	- 0,4	+ 0,3	+ 7,7	0,0	+ 3,8	- 1,4	- 0,2	- 5,0	- 21,6
Etranger													
Argent à très court terme (franc belge)	—	—	—	0,0	—	—	- 3,5	0,0	0,0	0,0	—	0,0	- 3,5
Acceptations, effets commerciaux et promesses	0,0	0,0	—	0,0	0,0	+ 2,7	- 0,2	—	- 1,6	- 1,9	0,0	+ 1,0	0,0
Engagements en comptes courants ou d'avances	0,0	0,0	0,0	0,0	0,0	—	+ 92,8	—	- 1,8	0,0	0,0	0,0	+ 91,0
Autres engag. à un an au plus envers des organismes princip. monétaires	—	—	—	—	—	—	+ 538,2	—	—	—	—	—	+ 538,2
Autres dépôts en devises à un an au plus	+ 22,3	0,0	—	—	—	—	—	—	—	—	—	—	+ 22,3
Autres dépôts en francs belges à un an au plus	+ 5,9	0,0	—	—	—	—	—	—	—	—	—	—	+ 5,9
Obligations	+ 374,5	0,0	0,0	+ 0,1	- 0,1	—	+ 67,6	0,0	+ 32,7	+ 8,9	- 1,7	0,0	+ 482,1
Engag. des organ. internat. de crédit au titre de la souscript. de la Belgique	—	—	+ 0,9	—	—	—	- 2,3	—	—	—	—	+ 2,1	+ 0,7
Divers	+ 138,4	- 1,1	+ 5,1	0,0	0,0	—	+ 9,6	—	+ 68,1	+ 25,6	0,0	+ 152,8	+ 398,4
(Actions et parts)	(- 1,6)	(0,0)	(+ 0,3)	(0,0)	(0,0)	(-)	(+ 19,9)	(-)	(+ 4,7)	(-)	(+ 8,5)	(0,0)	(+ 31,8)
Total ...	+ 541,1	- 1,1	+ 6,0	+ 0,1	- 0,1	+ 2,7	+ 702,2	0,0	+ 97,4	+ 32,6	- 1,7	+ 155,9	+ 1.535,1

Intermédiaires financiers														
<i>Organismes principalement monétaires</i>														
Monnaie	+ 59,1	+ 0,1	+ 0,2	+ 1,1	+ 3,3				0,0	+ 2,0	+ 0,3	- 4,8	0,0	+ 61,3
Argent à très court terme (franc belge)	—	—	—	0,0	—	+ 4,6	- 5,7	0,0	0,0	+ 0,4	—	—	0,0	+ 0,7
Autres engagements bruts envers l'étranger	—	—	—	—	—	+ 818,7	—	—	—	—	—	—	—	+ 818,7
Autres dépôts en devises à un an au plus	+ 14,7	0,0	—	0,0	0,0	—	—	—	0,0	0,0	0,0	0,0	+ 6,2	+ 20,9
Autres dépôts en carnets ou livrets ordinaires	+ 76,0	—	—	—	—	—	—	—	—	—	—	—	—	+ 76,0
Autres dépôts à un an au plus	- 1,6	0,0	—	0,0	+ 0,8	—	—	—	0,0	- 0,7	0,0	0,0	0,0	+ 1,5
Engagements non rangés ailleurs	—	—	0,0	—	—	—	+ 2,6	0,0	0,0	0,0	0,0	—	0,0	+ 2,6
Dépôts à plus d'un an	- 8,8	0,0	—	0,0	0,0	—	0,0	—	+ 0,9	0,0	0,0	0,0	0,0	+ 7,9
Bons de caisse et obligations, à plus d'un an	+ 7,6	0,0	0,0	0,0	+ 0,1	0,0	+ 0,2	—	+ 0,5	- 0,7	- 0,3	0,0	0,0	+ 7,4
Divers	+ 0,1	0,0	0,0	0,0	0,0	0,0	0,0	0,0	+ 15,1	+ 13,4	0,0	+ 87,5	+ 0,0	+ 116,1
(Actions et parts)	(+ 1,8)	(0,0)	(0,0)	(0,0)	(0,0)	(0,0)	(+ 4,3)	(0,0)	(+ 1,1)	(0,0)	(0,0)	(0,0)	(0,0)	(+ 7,2)
Total ...	+ 147,1	+ 0,1	+ 0,2	+ 1,1	+ 4,2	+ 823,3	- 2,9	0,0	+ 18,5	+ 12,7	- 5,1	+ 93,7	+ 1.092,9	
<i>Fonds des Rentes</i>														
Argent à très court terme (franc belge)	—	—	—	0,0	—	+ 0,3	+ 3,9	—	0,0	0,0	—	0,0	+ 4,2	
Engagements en comptes courants ou d'avances	—	—	—	—	—	—	- 21,0	—	0,0	0,0	—	—	- 21,0	
Certificats à un an au plus	—	—	—	0,0	—	+ 3,8	- 4,5	—	+ 3,8	0,0	—	—	+ 3,1	
Divers	—	—	0,0	—	—	—	0,0	—	0,0	0,0	—	+ 0,1	+ 0,1	
Total ...	—	—	0,0	0,0	—	+ 4,1	- 21,6	—	+ 3,8	0,0	—	+ 0,1	- 13,6	
<i>Banques d'épargne, sociétés hypothécaires et de capitalisation</i>														
Monnaie	+ 18,5	0,0	0,0	- 0,1	+ 4,2	+ 0,7	0,0	—	+ 0,3	- 2,1	+ 2,3	0,0	+ 23,8	
Argent à très court terme (franc belge)	—	—	—	—	—	—	0,0	0,0	0,0	+ 0,2	—	0,0	+ 0,2	
Acceptations, effets commerciaux et promesses	—	—	—	—	—	—	0,0	0,0	0,0	0,0	—	0,0	0,0	
Engagements en comptes courants ou d'avances	0,0	—	—	—	—	—	—	+ 3,0	0,0	0,0	0,0	0,0	+ 3,0	
Autres dépôts en devises à un an au plus	+ 1,0	0,0	—	0,0	0,0	+ 93,8	—	—	0,0	0,0	0,0	0,0	+ 94,8	
Dépôts en carnets ou livrets ordinaires	+ 83,7	—	—	—	—	—	—	—	—	—	—	—	+ 83,7	
Autres dépôts à un an au plus	- 3,0	0,0	0,0	+ 0,1	+ 7,2	+ 15,2	0,0	—	+ 0,4	- 0,3	- 3,3	0,0	+ 16,3	
Dépôts à plus d'un an	- 1,7	0,0	—	0,0	0,0	+ 0,7	0,0	—	0,0	0,0	0,0	0,0	- 1,0	
Bons de caisse à un an au plus	+ 11,4	0,0	—	0,0	0,0	0,0	0,0	—	0,0	0,0	0,0	0,0	+ 11,4	
Bons de caisse et obligations, à plus d'un an	+ 29,9	0,0	—	0,0	- 0,1	0,0	- 1,0	—	- 0,2	+ 0,5	- 0,5	0,0	+ 28,6	
Réserves mathématiques	0,0	—	—	—	—	—	—	—	—	—	—	—	0,0	
Divers	+ 16,5	0,0	- 0,2	0,0	0,0	- 2,0	+ 7,2	0,0	+ 7,6	+ 1,9	0,0	+ 9,6	+ 40,6	
(Actions et parts)	(+ 6,0)	(0,0)	(0,0)	(0,0)	(0,0)	(0,0)	(0,0)	(-)	(- 0,4)	(0,0)	(+ 0,3)	(0,0)	(+ 5,9)	
Total ...	+ 156,3	0,0	- 0,2	0,0	+ 11,3	+ 108,4	+ 9,2	0,0	+ 8,1	+ 0,2	- 1,5	+ 9,6	+ 301,4	
<i>Intermédiaires financiers publics de crédit</i>														
Monnaie	+ 2,5	0,0	—	+ 0,5	+ 1,7	0,0	- 0,1	—	- 0,1	0,0	+ 0,8	0,0	+ 5,3	
Argent à très court terme (franc belge)	- 0,2	—	—	0,0	—	+ 0,8	- 0,9	0,0	+ 0,4	- 0,2	—	0,0	- 0,1	
Engagements en comptes courants ou d'avances	0,0	0,0	0,0	0,0	0,0	0,0	+ 0,5	—	0,0	- 1,7	0,0	0,0	- 1,2	
Dépôts en carnets ou livrets ordinaires	+ 32,2	—	—	—	—	—	—	—	0,0	—	—	—	+ 32,2	
Autres dépôts à un an au plus	- 8,3	+ 1,0	0,0	+ 12,9	- 2,2	+ 1,0	- 0,1	—	- 0,4	0,0	- 0,7	0,0	+ 3,2	
Bons de caisse à un an au plus, accessibles à tout placeur	+ 4,0	0,0	0,0	0,0	0,0	0,0	+ 6,4	—	0,0	+ 0,6	0,0	0,0	+ 11,0	
Bons de caisse à un an au plus, non accessibles à tout placeur	—	0,0	0,0	0,0	0,0	- 1,0	- 31,5	—	- 0,3	0,0	0,0	0,0	- 32,8	
Bons de caisse et obligations, à plus d'un an, accessibles à tout placeur	+ 65,5	- 0,1	0,0	- 0,4	- 0,2	0,0	+ 8,7	+ 1,5	- 8,1	- 3,3	- 7,4	0,0	+ 56,2	
Bons de caisse et obligations, à plus d'un an, non acces. à tout placeur	- 0,5	0,0	0,0	0,0	- 0,1	+ 21,1	+ 1,1	—	+ 8,3	+ 4,9	+ 3,0	- 1,9	+ 35,9	
Divers	- 0,4	+ 0,1	- 5,6	+ 4,0	+ 0,1	+ 22,3	- 31,5	—	- 1,5	- 13,9	0,0	+ 19,4	- 7,0	
(Actions et parts)	(0,0)	(0,0)	(0,0)	(0,0)	(0,0)	(0,0)	(+ 0,4)	(-)	(- 0,5)	(0,0)	(+ 0,1)	(0,0)	(0,0)	
Total ...	+ 94,8	+ 1,0	- 5,6	+ 17,0	- 0,7	+ 44,2	- 47,4	+ 1,5	- 1,7	- 13,6	- 4,3	+ 17,5	+ 102,7	
<i>Autres institutions¹</i>														
Obligations non accessibles à tout placeur	—	0,0	—	0,0	0,0	0,0	0,0	0,0	0,0	0,0	0,0	0,0	0,0	
Réserves de sécurité sociale	+ 11,9	—	—	—	—	—	—	—	—	—	—	—	+ 11,9	
Réserves mathématiques	+ 67,2	—	—	—	—	—	—	—	—	—	—	—	+ 67,2	
Divers	+ 0,1	0,0	0,0	0,0	0,0	0,0	0,0	—	0,0	0,0	0,0	- 0,3	- 0,2	
(Actions et parts)	(0,0)	(0,0)	(0,0)	(0,0)	(0,0)	(0,0)	(0,0)	(-)	(0,0)	(-)	(0,0)	(0,0)	(0,0)	
Total ...	+ 79,2	0,0	0,0	0,0	0,0	0,0	0,0	0,0	0,0	0,0	0,0	- 0,3	+ 78,9	
Secteurs indéterminés et ajustements	0,0	+ 9,1	0,0	0,0	+ 0,6	+ 2,1	+ 86,4	- 0,5	+ 22,2	- 10,8	+ 5,9	—	+ 115,0	
Total des créances	+ 1.191,1	+ 11,3	- 14,5	- 1,0	+ 13,7	+ 1.316,4	+ 1.072,7	- 11,9	+ 317,7	+ 112,5	+ 40,4	+ 279,2	+ 4.327,6	

¹ Organismes d'assurance-vie et accidents du travail, fonds de pension.

XII bis - 3a. — ENCOURS DES CREANCES ET DES DETTES AU 31 DECEMBRE 1987

Totaux sectoriels

(milliards de francs)

Créances par secteur Dettes par secteur	Entreprises privées et particuliers	Organismes publics d'exploitation	Etat (Trésor)	Secteur public non compris ailleurs	Sécurité sociale	Total des secteurs nationaux non financiers	Etranger	Organismes principalement monétaires	Fonds des Rentes	Banques d'épargne, sociétés hypothécaires et de capitalisation	Inter-médiaires financiers publics de crédit	Autres institutions ¹	Total des inter-médiaires financiers	Secteurs indéterminés et ajustements	Total des dettes
	(1)	(2)	(3)	(4)	(5)	(6) = (1) à (5)	(7)	(8)	(9)	(10)	(11)	(12)	(13) = (8) à (12)	(14)	(15) = (6) + (7) + (13) + (14)
1. Entreprises privées et particuliers	77,5	12,5	15,0	0,0	311,9	416,9	.	1.423,6	—	789,3	879,4	268,7	3.361,0	3,5	.
2. Organismes publics d'exploitation	67,3	1,7	27,5	2,4	1,7	100,6	93,4	53,2	2,6	43,2	120,6	16,7	236,3	41,6	471,9
3. Etat (Trésor)	790,7	32,0	—	27,2	60,1	910,0	1.116,2	1.853,8	172,4	945,4	762,7	298,2	4.032,5	53,2	6.111,9
4. Secteur public non compris ailleurs	48,6	12,4	25,2	0,4	0,5	87,1	9,0	203,0	2,8	166,9	587,8	23,0	983,5	0,0	1.079,6
5. Sécurité sociale	232,9	0,4	34,3	0,0	1,3	268,9	21,4	19,3	0,0	27,8	22,3	8,0	77,4	60,2	427,9
6. Total des secteurs nationaux non financiers	1.217,0	59,0	102,0	30,0	375,5	1.783,5	.	3.552,9	177,8	1.972,6	2.372,8	614,6	8.690,7	158,5	.
7. Etranger	.	16,2	156,9	0,0	5,3	.	3,1	5.315,3	0,0	280,6	83,3	15,2	5.694,4	.	.
8. Organismes principalement monétaires	2.862,3	13,1	3,5	44,0	13,0	2.935,9	6.131,7	566,0	0,0	105,1	25,2	20,4	716,7	612,0	10.396,3
9. Fonds des Rentes	—	—	2,8	0,0	—	2,8	19,7	153,6	—	8,7	0,0	—	162,3	0,7	185,5
10. Banques d'épargne, sociétés hypothécaires et de capitalisation	2.048,3	0,8	1,7	21,7	26,3	2.098,8	222,6	119,8	0,0	22,6	12,5	52,8	207,7	92,3	2.621,4
11. Intermédiaires financiers publics de crédit	1.377,2	10,1	131,5	71,8	33,8	1.624,4	219,8	301,4	4,4	154,4	103,1	55,2	618,5	230,0	2.692,7
12. Autres institutions ¹	872,1	0,0	0,4	0,0	0,5	873,0	0,0	0,0	0,0	0,0	0,0	0,0	0,0	4,1	877,1
13. Total des intermédiaires financiers	7.159,9	24,0	139,9	137,5	73,6	7.534,9	6.593,8	1.140,8	4,4	290,8	140,8	128,4	1.705,2	939,1	16.773,0
14. Secteurs indéterminés et ajustements	0,0	25,6	0,0	0,0	15,6	41,2	0,0	500,7	5,3	101,1	134,1	39,1	780,3	—	821,5
15. Total des créances	.	124,8	398,8	167,5	470,0	.	.	10.509,7	187,5	2.645,1	2.731,0	797,3	16.870,6	.	.
Solde des créances et des dettes ..	.	-347,1	-5.713,1	-912,1	42,1	.	.	113,4	2,0	23,7	38,3	- 79,8	97,6	.	—

¹ Organismes d'assurance-vie et accidents de travail, fonds de pension.

XII bis - 3b. — ENCOURS DES CREANCES ET DES DETTES AU 31 DECEMBRE 1988

Totaux sectoriels

(milliards de francs)

Créances par secteur	Entreprises privées et particuliers	Organismes publics d'exploit- ation	Etat (Trésor)	Secteur public non compris ailleurs	Sécurité sociale	Total des secteurs nationaux non financiers	Etranger	Organismes princi- palement monétaires	Fonds des Rentes	Banques d'épargne, sociétés hypothé- caires et de capita- lisation	Inter- médiaires financiers publics de crédit	Autres institutions ¹	Total des inter- médiaires financiers	Secteurs indéter- minés et ajustements	Total des dettes
Dettes par secteur	(1)	(2)	(3)	(4)	(5)	(6) = (1) à (5)	(7)	(8)	(9)	(10)	(11)	(12)	(13) = (8) à (12)	(14)	(15) = (6) + (7) + (13) + (14)
1. Entreprises privées et particuliers	116,6	18,0	14,8	0,0	318,9	468,3	.	1.720,5	—	884,0	957,2	270,2	3.831,9	4,8	.
2. Organismes publics d'exploitation	64,0	0,9	29,1	2,5	1,0	97,5	95,7	34,8	2,3	38,2	98,2	17,5	191,0	45,1	429,3
3. Etat (Trésor)	932,2	29,0	—	7,9	52,5	1.021,6	1.294,8	1.915,8	159,2	1.011,2	783,2	341,8	4.211,2	51,2	6.578,8
4. Secteur public non compris ailleurs	49,1	13,1	29,9	0,4	0,6	93,1	12,9	216,5	3,4	177,0	604,7	24,4	1.026,0	4,9	1.136,9
5. Sécurité sociale	227,7	0,2	13,3	0,0	0,9	242,1	21,7	27,0	0,0	31,6	20,9	7,8	87,3	55,2	406,3
6. Total des secteurs nationaux non financiers	1.389,6	61,2	87,1	10,8	373,9	1.922,6	.	3.914,6	164,9	2.142,0	2.464,2	661,7	9.347,4	161,2	.
7. Etranger	15,1	165,0	0,1	5,2	.	5,8	6.011,2	0,0	378,0	115,9	13,5	6.518,6	.	.
8. Organismes principalement monétaires	3.015,6	13,2	3,7	45,1	17,2	3.094,8	6.972,8	563,1	0,0	123,6	37,9	15,3	739,9	666,8	11.474,3
9. Fonds des Rentes	—	—	2,8	0,0	—	2,8	23,8	132,0	—	12,5	0,0	—	144,5	0,8	171,9
10. Banques d'épargne, sociétés hypothécaires et de capitalisation	2.204,6	0,8	1,5	21,7	37,6	2.266,2	331,0	129,0	0,0	30,7	12,7	51,3	223,7	101,9	2.922,8
11. Intermédiaires financiers publics de crédit	1.472,0	11,1	125,9	88,8	33,1	1.730,9	264,0	254,0	5,9	152,7	89,5	50,9	553,0	247,5	2.795,4
12. Autres institutions ¹	951,3	0,0	0,4	0,0	0,5	952,2	0,0	0,0	0,0	0,0	0,0	0,0	0,0	3,8	956,0
13. Total des intermédiaires financiers	7.643,5	25,1	134,3	155,6	88,4	8.046,9	7.591,6	1.078,1	5,9	319,5	140,1	117,5	1.661,1	1.020,8	18.320,4
14. Secteurs indéterminés et ajustements	0,0	34,7	0,0	0,0	16,2	50,9	0,0	563,8	4,8	123,3	123,3	45,0	860,2	—	911,1
15. Total des créances	136,1	386,4	166,5	483,7	.	.	11.567,7	175,6	2.962,8	2.843,5	837,7	18.387,3	.	.
Solde des créances et des dettes ..	.	-293,2	-6.192,4	-970,4	77,4	.	.	93,4	3,7	40,0	48,1	-118,3	66,9	.	—

¹ Organismes d'assurance-vie et accidents de travail, fonds de pension.

XII bis - 4. — MOUVEMENTS DES CREANCES ET DES DETTES EN 1988

Totaux sectoriels

(milliards de francs)

Créances par secteur Dettes par secteur	Entreprises privées et particuliers	Organismes publics d'exploit- ation	Etat (Trésor)	Secteur public non compris ailleurs	Sécurité sociale	Total des secteurs nationaux non financiers	Etranger	Organismes princi- palement monétaires	Fonds des Rentes	Banques d'épargne, sociétés hypothé- caires et de capita- lisation	Inter- médiaires financiers publics de crédit	Autres institutions ¹	Total des inter- médiaires financiers	Secteurs indéter- minés et ajustements	Total des dettes
	(1)	(2)	(3)	(4)	(5)	(6) = (1) à (5)	(7)	(8)	(9)	(10)	(11)	(12)	(13) = (8) à (12)	(14)	(15) = (6) + (7) + (13) + (14)
1. Entreprises privées et particuliers	+ 39,1	+ 5,5	- 0,2	0,0	+ 7,0	+ 51,4	+ 165,2	+ 284,0	-	+ 94,7	+ 77,8	+ 1,5	+ 458,0	+ 1,3	+ 675,9
2. Organismes publics d'exploitation	- 3,3	- 0,8	+ 1,6	+ 0,1	- 0,7	- 3,1	+ 2,3	- 18,4	- 0,3	- 5,0	- 22,4	+ 0,8	- 45,3	+ 3,5	- 42,6
3. Etat (Trésor)	+ 141,5	- 3,0	-	-19,3	- 7,6	+ 111,6	+ 159,9	+ 60,0	-13,2	+ 65,8	+ 20,5	+43,6	+ 176,7	- 2,0	+ 446,2
4. Secteur public non compris ailleurs	+ 0,5	+ 0,7	+ 4,7	0,0	+ 0,1	+ 6,0	+ 3,9	+ 13,5	+ 0,6	+ 10,1	+ 16,9	+ 1,4	+ 42,5	+ 4,9	+ 57,3
5. Sécurité sociale	- 5,2	- 0,2	- 21,0	0,0	- 0,4	- 26,8	+ 0,3	+ 7,7	0,0	+ 3,8	- 1,4	- 0,2	+ 9,9	- 5,0	- 21,6
6. Total des secteurs nationaux non financiers	+ 172,6	+ 2,2	- 14,9	-19,2	- 1,6	+ 139,1	+ 331,6	+ 346,8	-12,9	+169,4	+ 91,4	+47,1	+ 641,8	+ 2,7	+1.115,2
7. Etranger	+ 541,1	- 1,1	+ 6,0	+ 0,1	- 0,1	+ 546,0	+ 2,7	+ 702,2	0,0	+ 97,4	+ 32,6	- 1,7	+ 830,5	+155,9	+1.535,1
8. Organismes principalement monétaires	+ 147,1	+ 0,1	+ 0,2	+ 1,1	+ 4,2	+ 152,7	+ 823,3	- 2,9	0,0	+ 18,5	+ 12,7	- 5,1	+ 23,2	+ 93,7	+1.092,9
9. Fonds des Rentes	-	-	0,0	0,0	-	0,0	+ 4,1	- 21,6	-	+ 3,8	0,0	-	- 17,8	+ 0,1	- 13,6
10. Banques d'épargne, sociétés hypothécaires et de capitalisation	+ 156,3	0,0	- 0,2	0,0	+11,3	+ 167,4	+ 108,4	+ 9,2	0,0	+ 8,1	+ 0,2	- 1,5	+ 16,0	+ 9,6	+ 301,4
11. Intermédiaires financiers publics de crédit	+ 94,8	+ 1,0	- 5,6	+17,0	- 0,7	+ 106,5	+ 44,2	- 47,4	+ 1,5	- 1,7	- 13,6	- 4,3	- 65,5	+ 17,5	+ 102,7
12. Autres institutions ¹	+ 79,2	0,0	0,0	0,0	0,0	+ 79,2	0,0	0,0	0,0	0,0	0,0	0,0	0,0	- 0,3	+ 78,9
13. Total des intermédiaires financiers	+ 477,4	+ 1,1	- 5,6	+18,1	+14,8	+ 505,8	+ 980,0	- 62,7	+ 1,5	+ 28,7	- 0,7	-10,9	- 44,1	+120,6	+1.562,3
14. Secteurs indéterminés et ajustements	0,0	+ 9,1	0,0	0,0	+ 0,6	+ 9,7	+ 2,1	+ 86,4	- 0,5	+ 22,2	- 10,8	+ 5,9	+ 103,2	-	+ 115,0
15. Total des créances	+1.191,1	+11,3	- 14,5	- 1,0	+13,7	+1.200,6	+1.316,4	+1.072,7	-11,9	+317,7	+112,5	+40,4	+1.531,4	+279,2	+4.327,6
Solde des créances et des dettes ..	+ 515,2	+53,9	-460,7	-58,3	+35,3	+ 85,4	- 218,7	- 20,2	+ 1,7	+ 16,3	+ 9,8	-38,5	- 30,9	+164,2	-

¹ Organismes d'assurance-vie et accidents du travail, fonds de pension.

Références bibliographiques : *Statistiques économiques belges 1970-1980. - Statistiques financières de l'OCDE.*

XIII. — ORGANISMES PRINCIPALEMENT MONETAIRES

1. — BILANS INTEGRES DES ORGANISMES PRINCIPALEMENT MONETAIRES

(milliards de francs)

Fin de période	Stock monétaire ¹	Autres engagements envers les entreprises et particuliers ²			Total	Avoirs extérieurs nets	Créances sur les pouvoirs publics		Créances sur les entreprises ³ et particuliers			Créances sur des intermédiaires financiers autres que principalement monétaires ⁴			Divers ¹¹
		En franc belge		En monnaies étrangères (dépôts à un an au plus)			Etat ³	Autres pouvoirs publics ⁴	Crédits d'escompte, d'avances et d'acceptation		Obligations ⁷	Fonds des rentes		Autres intermédiaires financiers ¹⁰	
		A un an au plus (dépôts)	A plus d'un an (dépôts, bons de caisse et obligations)						Financés par les organismes principalement monétaires	Pour mémoire : accordés à leur origine par les organismes principalement monétaires ⁶		Avances de la BNB pour le financement de certificats de trésorerie	Autres ⁹		
(1)	(2)	(3)	(4)	(5) = (1) à (4) (6) à (9) + (11) à (15)	(6)	(7)	(8)	(9)	(10)	(11)	(12)	(13)	(14)	(15)	
1981	824,9	725,3	268,1	103,8	1.922,1	- 231,0	843,9	138,8	1.023,3	1.031,3	56,1	149,5	7,7	158,5	- 224,7
1982	856,7	789,0	325,7	125,8	2.097,2	- 354,2	1.027,5	146,4	1.052,4	1.055,5	51,8	181,1	10,0	177,9	- 195,7
1983	931,0	854,9	388,4	128,7	2.303,0	- 507,7	1.302,8	149,7	1.098,0	1.102,2	58,3	188,4	16,2	197,5	- 200,2
1984 Anc. série ¹² ...	934,2	929,7	425,9	137,8	2.427,6	- 612,3	1.401,3	203,5	1.124,5	1.132,9	57,6	200,6	21,1	204,4	- 173,1
Nouv. série ¹² ...	913,4	929,7	425,9	137,8	2.406,8	- 612,3	1.401,3	182,7	1.124,5	1.132,9	57,6	200,6	21,1	204,4	- 173,1
1985	964,7	1.016,2	481,6	123,6	2.586,1	- 723,1	1.620,5	182,1	1.185,8	1.195,1	49,3	182,2	17,2	237,5	- 165,4
1986	1.040,7	1.172,6	489,6	113,3	2.816,2	- 814,3	1.756,6	200,9	1.292,4	1.298,5	50,4	209,4	18,8	277,5	- 175,6
1987	1.091,3	1.313,3	506,6	130,2	3.041,5	- 816,5	1.853,5	204,9	1.444,1	1.451,1	49,8	127,6	25,8	354,3	- 202,0
1988 Décembre	1.152,4	1.378,0	506,0	151,2	3.187,7	- 961,5	1.915,5	228,8	1.723,6	1.731,8	45,9	106,6	25,4	263,2	- 159,8
1989 Mars	1.129,4	1.473,1	508,0	161,5	3.272,0	- 1.045,9	2.137,0	219,3	1.782,2	1.790,0	48,8	52,0	21,7	262,5	- 205,5
Juin	1.213,1	1.436,0	506,9	185,6	3.341,7	- 1.054,5	2.166,6	216,4	1.976,6	1.981,2	45,2	56,5	16,8	254,7	- 336,8
Septembre	1.125,1	1.527,4	571,4	192,3	3.416,3	- 1.184,4	2.225,9	214,7	2.110,0	2.113,1	48,3	47,8	14,7	214,9	- 275,6
Décembre	1.214,3	1.555,1	565,5	189,9	3.524,9	- 1.018,9	2.031,6	229,8	2.190,1	2.186,7	47,7	66,5	27,4	265,3	- 314,8
1990 Mars	1.186,8	1.655,6	583,9	223,9	3.650,2	- 1.028,7	2.254,4	248,6	2.088,5	2.093,6	45,6	30,7	22,7	260,3	- 271,8
Juin	1.250,7	1.592,3	642,5	204,6	3.690,1	- 1.052,1	2.255,0	256,5	2.195,7	2.187,7	45,6	4,7	35,4	217,7	- 268,4
Septembre	1.147,0	1.634,6	692,0	195,0	3.668,7	- 1.100,3	2.280,9	232,8	2.267,4	2.264,4	44,9	5,5	35,3	210,2	- 308,1
Décembre	1.223,3	1.679,1	715,8	175,0	3.793,1	- 1.032,8	2.161,7	266,0	2.305,9	2.303,6	36,4	36,7	45,4	230,7	- 257,0

¹ Voir tableau XIII-4, colonne (10).

² Y compris les « autres engagements » sous forme de dépôts, bons de caisse et obligations et les « passifs subordonnés » sous forme d'obligations et d'emprunts envers les intermédiaires financiers autres que principalement monétaires.

³ Y compris la dette indirecte de l'Etat.

⁴ Y compris les organismes de sécurité sociale et sous déduction des engagements non monétaires envers les autres pouvoirs publics.

⁵ Entreprises privées qui ne sont pas des intermédiaires financiers, organismes publics d'exploitation, organismes d'assurance-vie et accidents du travail, et fonds de pension.

⁶ Voir tableau XIII-9, colonne (4).

⁷ Y compris les certificats à un an au plus émis par les organismes publics d'exploitation.

⁸ Sous déduction des engagements envers des intermédiaires financiers autres que principalement monétaires sous une forme autre que des dépôts ou des bons de caisse et obligations et les « passifs subordonnés » sous forme d'obligations et d'emprunts.

⁹ Sous déduction du solde créditeur du Fonds des Rentes à la BNB.

¹⁰ Banques d'épargne, sociétés hypothécaires et de capitalisation et intermédiaires financiers publics de crédit.

¹¹ Principalement le solde des actifs et passifs non rangés ailleurs du Fonds Monétaire, le solde des créances et engagements non rangés ailleurs sur et envers des nationaux, les comptes pour balance, les écarts entre les immobilisations et participations d'une part et les fonds propres de l'autre et la contrepartie de l'allocation cumulative nette à la Belgique de droits de tirage spéciaux sur le FMI.

¹² La différence entre l'ancienne et la nouvelle série est due à une modification des données comptables, relatives aux pouvoirs locaux, du Crédit Communal de Belgique.

N.B. — Pour la méthode d'élaboration : voir *Bulletin d'Information et de Documentation*, XXIV^e année, tome II, n° 6, décembre 1949 ; XXX^e année, tome II, n° 5, novembre 1955 ; XXXIII^e année, tome II, n° 5, novembre 1958 ; XLII^e année, tome I, n° 1, janvier 1967, tome II, n° 3, septembre 1967 et *Bulletin de la Banque Nationale de Belgique*, LI^e année, tome I, n° 1, janvier 1976 ; LII^e année, tome I, n° 1, janvier 1977.

— Pour le détail du « Stock monétaire », voir le tableau XIII-4.

— Pour le détail des « Avoirs extérieurs nets », voir les tableaux XIII-5a et XIII-5b.

XIII - 2. — BILANS DE LA BANQUE NATIONALE DE BELGIQUE, DES ORGANISMES PUBLICS MONETAIRES ET DES BANQUES DE DEPOTS

a) Banque Nationale de Belgique — Actif — Chiffres annuels et trimestriels

(milliards de francs)

	31-12-83	31-12-84	31-12-85	31-12-86	31-12-87	31-12-88	31-12-89	30-9-90	31-12-90	31-3-91	30-6-91	30-9-91	31-12-91	31-3-92	30-6-92
A. Créances sur l'étranger :															
1. Or	58,2	58,2	58,2	58,2	57,3	57,3	51,5	51,5	51,5	363,7	363,7	363,7	333,8	333,8	262,2
2. FMI : — Participation	23,7	25,0	22,8	22,4	19,1	16,8	16,6	15,3	15,9	17,2	16,9	16,3	16,4	15,4	16,4
— Prêts	0,0	0,0	0,0	0,0	0,0	0,0	0,0	0,0	0,0	0,0	0,0	0,0	0,0	0,0	0,0
— Droits de tirage spéciaux	19,4	22,1	16,0	13,6	24,0	20,3	20,6	19,6	19,1	18,4	18,4	17,7	18,4	18,2	18,0
— Autres	2,4	0,8	2,5	5,9	4,4	3,2	4,9	4,9	4,9	4,4	4,4	4,4	4,5	4,5	4,5
3. Ecus	139,2	165,4	157,9	138,9	152,9	138,0	118,7	104,3	109,1	105,4	106,3	113,9	110,6	102,2	109,8
4. Accords internationaux	1,3	1,6	1,4	2,4	2,3	2,4	2,5	3,4	3,4	3,5	3,2	3,2	3,1	3,1	3,1
5. FECCOM	0,0	0,0	0,0	0,0	0,0	0,0	0,0	0,0	0,0	0,0	0,0	0,0	12,6	0,0	0,0
6. CEE : concours financier à moyen terme	—	—	—	—	—	—	—	—	—	—	—	—	—	—	—
7. Obligations	0,0	0,0	0,0	0,0	0,0	0,0	0,0	0,0	0,0	0,0	0,0	0,0	0,0	0,0	0,0
8. Acceptations en franc belge représent. d'exportation	29,6	10,7	15,5	2,0	0,4	0,7	15,9	17,0	15,4	16,9	5,1	5,7	4,8	5,4	5,4
9. Autres : a) en monnaies étrangères	47,5	40,0	29,4	34,7	111,0	156,8	221,9	237,7	236,1	223,9	226,5	228,1	230,8	234,8	311,1
b) en franc belge	0,0	0,0	0,0	0,0	0,0	0,0	0,0	0,0	0,0	18,2	21,5	8,5	21,6	31,7	35,9
Total des créances sur l'étranger	321,3	323,8	303,7	278,1	371,4	395,5	452,4	453,7	455,3	771,6	766,1	761,5	756,6	749,0	766,5
B. Créances sur les organismes nationaux principalement monétaires :															
1. Pièces et billets	0,9	0,7	1,0	1,0	1,5	0,7	0,7	1,0	0,9	0,9	0,8	0,8	0,7	0,9	0,6
2. Autres : a) sur la BNB :															
— réserve monétaire	—	—	—	—	—	—	—	—	—	—	—	—	—	—	—
— autres	—	—	—	—	—	—	—	—	—	—	—	—	—	—	—
b) sur les organismes publics	4,6	4,4	4,4	4,4	3,7	3,6	3,0	2,6	2,6	17,7	23,2	18,6	11,6	13,5	7,2
c) sur les banques de dépôts	0,0	2,2	0,7	0,0	0,0	0,0	0,0	0,0	0,0	40,8	57,6	46,0	42,6	27,8	34,0
C. Créances sur les autres secteurs nationaux :															
1. Sur l'Etat ¹ :															
a) à un an au plus	37,0	37,0	37,0	37,0	37,0	37,0	37,0	37,0	37,0	0,0	0,0	0,0	0,0	0,0	0,0
b) à plus d'un an :															
— obligations accessibles à tout placeur	9,7	10,8	12,4	14,3	17,4	21,2	24,6	29,1	29,1	29,5	29,9	30,9	31,2	34,2	34,3
— autres	37,5	37,5	37,5	37,5	37,4	37,4	37,2	37,2	37,2	19,6	19,5	24,3	17,7	12,8	16,6
2. Sur les autres pouvoirs publics ² :															
a) à un an au plus	—	—	—	—	—	—	—	—	—	—	—	—	—	—	—
b) à plus d'un an :															
— obligations accessibles à tout placeur	0,6	0,7	0,7	0,8	0,8	0,7	0,7	0,6	0,6	3,0	3,0	2,0	2,0	2,0	1,9
— autres	—	—	—	—	—	—	—	—	—	—	—	—	—	—	—
3. Sur les entreprises ³ et particuliers :															
a) acceptations bancaires	7,3	0,0	1,7	0,0	0,0	0,0	1,3	1,0	0,8	0,5	0,6	0,5	0,4	0,4	* 0,0
b) effets commerciaux	46,2	0,0	7,8	0,0	0,0	0,0	15,8	18,1	14,1	11,7	9,1	12,7	13,3	12,0	* 8,9
c) avances	0,4	0,1	0,0	0,0	0,0	0,0	0,0	0,0	0,0	0,7	0,7	0,2	0,0	0,0	0,0
d) autres créances à un an au plus	—	—	—	—	—	—	—	—	—	—	—	—	—	—	—
e) autres créances à plus d'un an :															
— obligations accessibles à tout placeur	0,2	0,2	0,0	0,0	0,0	0,0	0,0	0,0	0,0	0,2	0,2	0,2	0,2	0,2	0,2
— autres	—	—	—	—	—	—	—	—	—	—	—	—	—	—	—
4. Sur le Fonds des Rentes : à un an au plus :															
a) avances de la BNB pour le financement de certificats de trésorerie	188,4	200,6	182,2	209,4	127,6	106,6	66,5	5,5	36,7	0,0	0,0	0,0	0,0	0,0	0,0
b) autres	13,6	0,0	0,0	0,0	0,0	0,0	5,3	13,5	0,0	0,0	0,0	0,0	0,0	0,0	0,0
5. Sur les autres intermédiaires financiers ⁴ :															
a) à un an au plus :															
— bons de caisse accessibles à tout placeur	0,1	0,0	0,0	0,0	0,0	0,0	0,0	0,0	0,0	0,0	0,0	0,0	0,0	0,0	0,0
— autres	—	—	—	—	—	0,0	1,0	0,0	3,3	8,1	14,7	13,9	14,5	11,1	20,9
b) à plus d'un an :															
— bons de caisse et oblig. accessibl. à tout placeur	0,3	0,3	0,3	0,3	0,2	0,1	0,1	0,0	0,0	0,4	0,0	0,0	0,0	0,0	0,0
— autres	—	—	—	—	—	—	—	—	—	—	—	—	—	—	—
D. Autres	63,0	80,1	64,5	41,7	55,2	55,0	66,5	67,7	64,9	15,4	17,6	19,6	19,3	15,5	*18,9
TOTAL DE L'ACTIF ...	731,1	698,4	653,9	624,5	652,2	657,9	712,0	667,1	682,7	920,1	942,9	931,0	910,2	879,3	910,2

¹ Y compris la dette indirecte de l'Etat.

² Y compris les organismes de sécurité sociale.

³ Entreprises privées qui ne sont pas des intermédiaires financiers, organismes publics d'exploitation, organismes d'assurance-vie et accidents du travail, et fonds de pension.

⁴ Banques d'épargne, sociétés hypothécaires et de capitalisation, intermédiaires financiers publics de crédit.

⁵ Nouvelle série.

a) Banque Nationale de Belgique — Passif — Chiffres annuels et trimestriels

(milliards de francs)

	31-12-83	31-12-84	31-12-85	31-12-86	31-12-87	31-12-88	31-12-89	30-9-90	31-12-90	31-3-91	30-6-91	30-9-91	31-12-91	31-3-92	30-6-92
A. Engagements envers l'étranger :															
1. Envers le FMI	0,3	0,3	0,3	0,3	0,3	0,3	0,2	0,2	0,2	0,2	0,2	0,3	0,2	0,2	0,2
2. Envers le FECOM	48,2	—	—	—	—	—	—	—	—	—	—	—	—	—	—
3. Autres :															
a) en monnaies étrangères	0,0	0,0	0,0	0,0	0,0	0,0	0,0	0,0	0,0	0,0	0,0	0,0	0,0	0,0	0,1
b) en franc belge ¹	6,6	6,2	6,7	5,8	5,0	10,2	4,7	6,8	8,3	9,5	6,8	10,2	10,6	9,7	8,3
c) réserve monétaire : Grand-Duché de Luxembourg	—	—	—	—	—	—	—	—	—	—	—	—	—	—	—
Total des engagements envers l'étranger	55,1	6,5	7,0	6,1	5,3	10,5	4,9	7,1	8,5	9,8	7,1	10,4	10,8	9,9	8,6
B. Engagements envers les organismes nationaux principalement monétaires :															
1. Pièces et billets ²	12,6	16,3	14,8	14,6	15,0	15,4	20,0	15,8	19,9	16,1	18,1	17,3	19,3	15,6	*16,6
2. Autres :															
a) envers la BNB	—	—	—	—	—	—	—	—	—	—	—	—	—	—	—
b) envers les organismes publics	0,0	0,0	0,0	0,0	0,0	0,0	0,0	0,0	0,0	0,0	0,0	0,0	0,0	0,0	* 0,0
c) envers les banques de dépôts :															
— réserve monétaire	—	—	—	—	—	—	—	—	—	—	—	—	—	—	—
— bons de caisse et obligations	—	—	—	—	—	—	—	—	—	—	—	—	—	—	—
— autres	0,3	0,5	0,4	0,2	0,2	0,2	0,2	0,0	0,1	0,0	0,0	0,0	0,1	0,1	0,0
C. Engagements envers les autres secteurs nationaux :															
1. Stock monétaire :															
a) encaisses monétaires détenues par les entreprises ³ et particuliers :															
— monnaie fiduciaire ⁴	383,3	381,9	379,9	400,5	410,7	415,0	422,6	399,7	408,6	401,9	427,1	404,4	412,2	396,9	*422,1
— monnaie scripturale ⁵	0,2	0,4	0,2	0,2	0,3	0,2	0,4	0,3	0,3	0,2	0,3	0,2	0,2	0,2	0,2
b) monnaie script. détenue par les pouvoirs publics	0,8	0,7	0,8	0,1	0,7	0,4	0,4	0,2	0,1	0,0	0,2	0,2	0,2	0,1	0,1
2. Autres engagements envers les entreprises et particuliers :															
a) en franc belge :															
— à un an au plus :															
— dépôts en carnets ou livrets ordinaires	—	—	—	—	—	—	—	—	—	—	—	—	—	—	—
— autres dépôts	—	—	—	—	—	—	—	—	—	0,6	0,2	0,5	0,2	0,3	0,3
— à plus d'un an :															
— dépôts	—	—	—	—	—	—	—	—	—	—	—	—	—	—	—
— bons de caisse et obligations	—	—	—	—	—	—	—	—	—	—	—	—	—	—	—
b) en monnaies étrangères : dépôts à un an au plus	—	—	—	—	—	—	—	—	—	—	—	—	—	—	—
3. Autres engagements :															
a) envers le Trésor	0,0	0,0	0,0	0,0	0,0	0,0	0,0	0,0	0,0	0,0	0,0	0,0	0,0	0,1	0,0
b) envers les autres pouvoirs publics : à un an au plus (dépôts à terme)	—	—	—	—	—	—	—	—	—	—	—	—	—	—	—
c) envers les intermédiaires financiers :															
— le Fonds des Rentes	0,0	0,0	0,0	0,0	0,0	0,0	0,0	0,0	0,0	0,0	0,0	0,0	0,0	0,0	0,0
— organismes d'assurance-vie et accidents du travail, fonds de pension : réserve monétaire	—	—	—	—	—	—	—	—	—	—	—	—	—	—	—
— les autres intermédiaires financiers :															
— réserve monétaire	—	—	—	—	—	—	—	—	—	—	—	—	—	—	—
— autres	—	—	—	—	—	—	—	—	—	6,0	2,4	1,8	3,8	5,5	4,4
D. Autres	278,8	292,1	250,8	202,8	220,0	216,1	263,6	244,0	245,2	485,3⁶	487,4	496,2	463,5	450,7	457,6
TOTAL DU PASSIF ...	731,1	698,4	653,9	624,5	652,2	657,9	712,0	667,1	682,7	920,1	942,9	931,0	910,2	879,3	910,2

¹ Y compris les engagements en franc belge envers les organismes internationaux autres que le FMI.

² Y compris les pièces et billets du Trésor détenus par les organismes principalement monétaires autres que la BNB.

³ Entreprises privées autres que principalement monétaires, intermédiaires financiers publics qui ne sont pas des organismes principalement monétaires, et organismes publics d'exploitation.

⁴ Les chiffres sont sous-évalués à concurrence du montant des pièces et billets du Trésor détenus par les organismes principalement monétaires autres que la BNB.

⁵ A l'exclusion du solde créditeur du Fonds des Rentes à la BNB., lequel est repris sous C. 3. c).

⁶ Nouvelle série.

a) Banque Nationale de Belgique — Actif — Chiffres mensuels

(milliards de francs)

	31-7-91	31-8-91	30-9-91	31-10-91	30-11-91	31-12-91	31-1-92	29-2-92	31-3-92	30-4-92	31-5-92	30-6-92	31-7-92
A. Créances sur l'étranger :													
1. Or	363,7	363,7	363,7	363,7	363,7	333,8	333,8	333,8	333,8	333,8	333,8	262,2	276,5
2. FMI. : — Participation	16,9	16,3	16,3	16,3	15,7	16,4	16,4	16,0	15,4	16,1	16,1	16,4	16,5
— Prêts	0,0	0,0	0,0	0,0	0,0	0,0	0,0	0,0	0,0	0,0	0,0	0,0	0,0
— Droits de tirage spéciaux	17,6	17,7	17,7	17,3	17,4	18,4	18,2	18,2	18,2	18,0	18,0	18,0	18,0
— Autres	4,4	4,4	4,4	4,4	4,4	4,5	4,5	4,5	4,5	4,5	4,5	4,5	4,5
3. Ecus	113,9	113,9	113,9	111,3	111,3	110,6	102,2	102,2	102,2	109,8	109,8	109,8	99,8
4. Accords internationaux	3,2	3,1	3,2	3,1	3,1	3,1	3,1	3,1	3,1	3,1	3,0	3,1	3,4
5. FECOM	0,0	0,0	0,0	0,0	0,0	12,6	0,0	0,0	0,0	0,0	0,0	0,0	0,0
6. CEE : concours financier à moyen terme	—	—	—	—	—	—	—	—	—	—	—	—	—
7. Obligations	0,0	0,0	0,0	0,0	0,0	0,0	0,0	0,0	0,0	0,0	0,0	0,0	0,0
8. Acceptations en franc belge représent. d'exportation	6,7	7,1	5,7	6,7	6,1	4,8	6,4	5,4	5,4	6,5	5,7	5,4	4,7
9. Autres : a) en monnaies étrangères	226,4	228,1	228,1	231,3	232,8	230,8	230,1	237,4	234,8	238,6	240,3	311,1	295,1
b) en franc belge	24,2	10,1	8,5	36,8	40,7	21,6	12,7	22,6	31,7	29,4	38,3	35,9	34,9
Total des créances sur l'étranger	777,1	764,5	761,5	791,0	795,1	756,6	727,3	743,1	749,0	759,8	769,6	766,5	753,5
B. Créances sur les organismes nationaux principalement monétaires :													
1. Pièces et billets	0,9	0,8	0,8	0,9	0,9	0,7	0,9	0,9	0,9	0,8	0,7	0,6	0,8
2. Autres : a) sur la BNB :													
— réserve monétaire	—	—	—	—	—	—	—	—	—	—	—	—	—
— autres	—	—	—	—	—	—	—	—	—	—	—	—	—
b) sur les organismes publics	11,6	19,3	18,6	6,2	10,1	11,6	17,5	6,5	13,5	4,2	7,2	7,2	10,5
c) sur les banques de dépôts	42,8	43,9	46,0	28,5	23,5	42,6	34,2	42,0	27,8	38,9	43,0	34,0	26,2
C. Créances sur les autres secteurs nationaux :													
1. Sur l'Etat ¹ :													
a) à un an au plus	0,0	0,0	0,0	0,0	0,0	0,0	0,0	0,0	0,0	0,0	0,0	0,0	0,0
b) à plus d'un an :													
— obligations accessibles à tout placeur	29,9	29,9	30,9	30,9	30,9	31,2	34,2	34,2	34,2	34,3	34,3	34,3	34,3
— autres	17,7	15,5	24,3	11,8	14,7	17,7	7,9	8,7	12,8	9,8	17,4	16,6	12,7
2. Sur les autres pouvoirs publics ² :													
a) à un an au plus	—	—	—	—	—	—	—	—	—	—	—	—	—
b) à plus d'un an :													
— obligations accessibles à tout placeur	3,0	3,0	2,0	2,0	2,0	2,0	2,0	2,0	2,0	1,9	1,9	1,9	1,9
— autres	—	—	—	—	—	—	—	—	—	—	—	—	—
3. Sur les entreprises ³ et particuliers :													
a) acceptations bancaires	0,5	0,5	0,5	0,7	0,5	0,4	0,5	0,2	0,4	0,3	* 0,0	* 0,0	* 0,0
b) effets commerciaux	13,8	19,1	12,7	15,8	16,1	13,3	18,3	11,5	12,0	14,5	* 11,2	* 8,9	* 10,8
c) avances	0,1	0,0	0,2	0,1	0,0	0,0	0,8	0,2	0,0	0,0	0,0	0,0	0,0
d) autres créances à un an au plus	—	—	—	—	—	—	—	—	—	—	—	—	—
e) autres créances à plus d'un an :													
— obligations accessibles à tout placeur	0,2	0,2	0,2	0,2	0,2	0,2	0,2	0,2	0,2	0,2	0,2	0,2	0,2
— autres	—	—	—	—	—	—	—	—	—	—	—	—	—
4. Sur le Fonds des Rentes : à un an au plus :													
a) avances de la BNB pour le financement de certificats de trésorerie	0,0	0,0	0,0	0,0	0,0	0,0	0,0	0,0	0,0	0,0	0,0	0,0	0,0
b) autres	0,0	0,0	0,0	0,0	0,0	0,0	0,0	0,0	0,0	0,0	0,0	0,0	0,0
5. Sur les autres intermédiaires financiers ⁴ :													
a) à un an au plus :													
— bons de caisse accessibles à tout placeur	0,0	0,0	0,0	0,0	0,0	0,0	0,0	0,0	0,0	0,0	0,0	0,0	0,0
— autres	16,8	15,0	13,9	19,4	15,8	14,5	12,5	11,7	11,1	15,1	11,4	20,9	24,2
b) à plus d'un an :													
— bons de caisse et oblig. accessibl. à tout placeur	0,0	0,0	0,0	0,0	0,0	0,0	0,0	0,0	0,0	0,0	0,0	0,0	0,0
— autres	—	—	—	—	—	—	—	—	—	—	—	—	—
D. Autres	18,4	21,1	19,6	19,5	21,2	19,3	14,7	14,4	15,5	16,9	* 18,3	* 18,9	* 20,2
TOTAL DE L'ACTIF ...	932,7	932,8	931,0	927,0	931,0	910,2	870,9	875,7	879,3	896,7	915,1	910,2	895,3

¹ Y compris la dette indirecte de l'Etat.
² Y compris les organismes de sécurité sociale.

³ Entreprises privées qui ne sont pas des intermédiaires financiers, organismes publics d'exploitation, organismes d'assurance-vie et accidents du travail, et fonds de pension.

⁴ Banques d'épargne, sociétés hypothécaires et de capitalisation, intermédiaires financiers publics de crédit.

⁵ Nouvelle série.

a) Banque Nationale de Belgique — Passif — Chiffres mensuels

(milliards de francs)

	31-7-91	31-8-91	30-9-91	31-10-91	30-11-91	31-12-91	31-1-92	29-2-92	31-3-92	30-4-92	31-5-92	30-6-92	31-7-92
A. Engagements envers l'étranger :													
1. Envers le FMI	0,2	0,3	0,3	0,3	0,2	0,2	0,2	0,2	0,2	0,2	0,2	0,2	0,2
2. Envers le FECCOM	—	—	—	—	—	—	—	—	—	—	—	—	—
3. Autres :													
a) en monnaies étrangères	0,0	0,0	0,0	0,0	0,0	0,0	0,0	0,0	0,0	0,0	0,0	0,1	0,0
b) en franc belge ¹	7,3	7,5	10,2	7,1	9,8	10,6	11,4	9,4	9,7	14,0	10,2	8,3	11,4
c) réserve monétaire : Grand-Duché de Luxembourg	—	—	—	—	—	—	—	—	—	—	—	—	—
Total des engagements envers l'étranger	7,6	7,8	10,4	7,4	10,0	10,8	11,7	9,6	9,9	14,3	10,5	8,6	11,7
B. Engagements envers les organismes nationaux principalement monétaires :													
1. Pièces et billets ²	15,3	15,2	17,3	16,8	16,7	19,3	15,3	15,8	15,6	17,0	18,6	* 16,6	* 18,5
2. Autres :													
a) envers la BNB	—	—	—	—	—	—	—	—	—	—	—	—	—
b) envers les organismes publics	0,0	0,0	0,0	0,0	0,0	0,0	0,0	0,0	0,0	0,0	0,0	* 0,0	* 0,0
c) envers les banques de dépôts :													
— réserve monétaire	—	—	—	—	—	—	—	—	—	—	—	—	—
— bons de caisse et obligations	—	—	—	—	—	—	—	—	—	—	—	—	—
— autres	0,0	0,0	0,0	0,0	0,0	0,1	0,0	0,0	0,0	0,1	0,0	0,0	0,0
C. Engagements envers les autres secteurs nationaux :													
1. Stock monétaire :													
a) encaisses monétaires détenues par les entreprises ³ et particuliers :													
— monnaie fiduciaire ⁴	408,6	408,3	404,4	405,5	405,7	412,2	393,3	395,0	396,9	404,2	421,3	*422,1	*407,6
— monnaie scripturale ⁵	0,3	0,3	0,2	0,1	0,0	0,2	0,3	0,2	0,2	0,2	0,2	0,2	0,2
b) monnaie scripturale détenue par les pouvoirs publics	0,2	0,2	0,2	0,2	0,2	0,2	0,2	0,2	0,1	0,1	0,1	0,1	0,1
2. Autres engagements envers les entreprises et particuliers :													
a) en franc belge :													
— à un an au plus :													
— dépôts en carnets ou livrets ordinaires	—	—	—	—	—	—	—	—	—	—	—	—	—
— autres dépôts	0,2	0,1	0,5	0,2	0,2	0,2	0,2	0,1	0,3	0,2	0,2	0,3	0,3
— à plus d'un an :													
— dépôts	—	—	—	—	—	—	—	—	—	—	—	—	—
— bons de caisse et obligations	—	—	—	—	—	—	—	—	—	—	—	—	—
b) en monnaies étrangères : dépôts à un an au plus	—	—	—	—	—	—	—	—	—	—	—	—	—
3. Autres engagements :													
a) envers le Trésor	0,0	0,0	0,0	0,0	0,0	0,0	0,0	0,0	0,0	0,0	0,0	0,0	0,0
b) envers les autres pouvoirs publics : à un an au plus (dépôts à terme)	—	—	—	—	—	—	—	—	—	—	—	—	—
c) envers les intermédiaires financiers :													
— le Fonds des Rentes	0,0	0,0	0,0	0,0	0,0	0,0	0,0	0,0	0,0	0,0	0,0	0,0	0,0
— organismes d'assurance-vie et accidents du travail, fonds de pension : réserve monétaire	—	—	—	—	—	—	—	—	—	—	—	—	—
— les autres intermédiaires financiers :													
— réserve monétaire	—	—	—	—	—	—	—	—	—	—	—	—	—
— autres	3,6	1,6	1,8	1,4	0,5	3,8	0,6	1,8	5,5	2,4	3,7	4,4	5,0
D. Autres	496,9	499,3	496,2	495,3	497,6	463,5	449,5	453,0	450,7	458,3	460,7	457,6	452,0
TOTAL DU PASSIF ...	932,7	932,8	931,0	927,0	931,0	910,2	870,9	875,7	879,3	896,7	915,1	910,2	895,3

¹ Y compris les engagements en franc belge envers les organismes internationaux autres que le FMI.

² Y compris les pièces et billets du Trésor détenus par les organismes principalement monétaires autres que la BNB.

³ Entreprises privées autres que principalement monétaires, intermédiaires financiers publics qui ne sont pas des organismes principalement monétaires, et organismes publics d'exploitation.

⁴ Les chiffres sont sous-évalués à concurrence du montant des pièces et billets du Trésor détenus par les organismes principalement monétaires autres que la BNB.

⁵ A l'exclusion du solde créditeur du Fonds des Rentes à la BNB., lequel est repris sous C. 3. c).

⁶ Nouvelle série.

b) Organismes publics monétaires — Actif¹ — Chiffres annuels et trimestriels

(milliards de francs)

	31-12-82	31-12-83	31-12-84	31-12-85	31-12-86	31-12-87	31-12-88	31-3-89	30-6-89	30-9-89	31-12-89	31-3-90	30-6-90	30-9-90	31-12-90
A. Créances sur l'étranger :															
1. Or	—	—	—	—	—	—	—	—	—	—	—	—	—	—	—
2. FMI : — Participation	—	—	—	—	—	—	—	—	—	—	—	—	—	—	—
— Prêts	—	—	—	—	—	—	—	—	—	—	—	—	—	—	—
— Droits de tirage spéciaux	—	—	—	—	—	—	—	—	—	—	—	—	—	—	—
— Autres	—	—	—	—	—	—	—	—	—	—	—	—	—	—	—
3. Ecus	—	—	—	—	—	—	—	—	—	—	—	—	—	—	—
4. Accords internationaux	—	—	—	—	—	—	—	—	—	—	—	—	—	—	—
5. FECOM	—	—	—	—	—	—	—	—	—	—	—	—	—	—	—
6. CEE : concours financier à moyen terme	—	—	—	—	—	—	—	—	—	—	—	—	—	—	—
7. Obligations	—	—	—	—	—	—	—	—	—	—	—	—	—	—	—
8. Acceptations en franc belge représent. d'exportation	0,4	4,7	2,0	2,1	0,8	0,0	0,0	0,2	3,7	3,0	0,0	2,4	0,0	0,0	0,0
9. Autres : a) en monnaies étrangères	—	—	—	—	—	—	—	—	—	—	—	—	—	—	—
b) en franc belge	0,0	0,1	0,0	0,1	0,4	0,0	0,0	0,0	0,1	0,3	0,0	0,0	0,0	0,0	0,0
Total des créances sur l'étranger	0,4	4,8	2,0	2,2	1,2	0,0	0,0	0,2	3,8	3,3	0,0	2,4	0,0	0,0	0,0
B. Créances sur les organismes nationaux principalement monétaires :															
1. Pièces et billets	1,8	1,6	1,9	2,0	2,2	2,2	2,4	2,1	2,4	2,3	2,9	2,3	2,3	3,1	2,2
2. Autres : a) sur la BNB :															
— réserve monétaire	—	—	—	—	—	—	—	—	—	—	—	—	—	—	—
— autres	0,0	0,0	0,0	0,0	0,0	0,0	0,0	0,0	0,0	0,0	0,0	0,0	0,0	0,0	0,0
b) sur les organismes publics	2,2	3,0	1,3	1,5	4,9	3,3	0,7	2,3	4,1	0,3	1,0	0,0	0,0	0,1	0,1
c) sur les banques de dépôts	4,1	0,2	3,4	1,1	6,8	7,4	1,8	4,3	0,8	0,5	3,9	0,8	2,2	1,9	4,2
C. Créances sur les autres secteurs nationaux :															
1. Sur l'Etat ² :															
a) à un an au plus	86,8	84,3	70,6	83,6	94,6	91,1	93,4	107,4	114,3	108,6	107,1	116,5	115,1	114,1	101,5
b) à plus d'un an :															
— obligations accessibles à tout placeur	14,5	15,0	14,9	15,0	15,0	14,7	14,6	14,4	14,4	14,4	14,2	14,1	14,1	14,1	14,1
— autres	—	—	—	—	—	—	—	—	—	—	—	—	—	—	—
2. Sur les autres pouvoirs publics ³ :															
a) à un an au plus	39,2	42,4	41,2 ⁶	47,1	45,7	51,7	64,6	59,7	54,1	54,1	72,8	67,3	70,9	63,4	91,3
b) à plus d'un an :															
— obligations accessibles à tout placeur	0,1	0,0	0,0	0,0	0,0	0,0	0,0	0,0	0,0	0,0	0,0	0,0	0,0	0,0	0,0
— autres	—	—	—	—	—	—	—	—	—	—	—	—	—	—	—
3. Sur les entreprises ⁴ et particuliers :															
a) acceptations bancaires	0,1	0,0	0,3	0,4	0,0	0,0	0,0	0,0	0,7	0,2	0,0	0,2	0,0	0,0	0,0
b) effets commerciaux	0,8	0,6	0,3	2,7	0,3	0,0	0,0	0,1	3,1	2,5	0,0	1,4	0,0	0,0	0,0
c) avances	—	—	—	—	—	—	—	—	—	—	—	—	—	—	—
d) autres créances à un an au plus	—	—	—	—	—	—	—	—	—	—	—	—	—	—	—
e) autres créances à plus d'un an :															
— obligations accessibles à tout placeur	0,5	0,3	0,2	0,2	0,0	0,0	0,0	0,0	0,0	0,0	0,0	0,0	0,0	0,0	0,0
— autres	—	—	—	—	—	—	—	—	—	—	—	—	—	—	—
4. Sur le Fonds des Rentes : à un an au plus :															
a) avances de la BNB pour le financement de certificats de trésorerie	—	—	—	—	—	—	—	—	—	—	—	—	—	—	—
b) autres	0,0	0,0	0,0	0,4	2,7	0,8	5,5	0,0	0,0	0,0	1,4	0,0	0,0	0,4	0,9
5. Sur les autres intermédiaires financiers ⁵ :															
a) à un an au plus :															
— bons de caisse accessibles à tout placeur	—	—	—	—	—	—	—	—	—	—	—	—	—	—	—
— autres	0,3	0,0	0,7	0,2	0,0	0,9	0,0	1,9	0,2	0,5	0,0	0,2	0,0	0,3	0,1
b) à plus d'un an :															
— bons de caisse et oblig. accessibl. à tout placeur	—	—	—	—	—	—	—	—	—	—	—	—	—	—	—
— autres	0,0	0,0	0,0	0,0	0,0	0,0	0,0	0,0	0,0	0,0	0,0	0,0	0,0	0,0	0,0
D. Autres	13,3	13,9	11,8	11,3	15,3	16,6	14,5	16,0	14,1	16,7	16,4	26,5	25,4	25,4	17,7
TOTAL DE L'ACTIF ...	164,1	166,1	148,6⁶	167,7	188,7	188,8	197,5	208,2	212,0	203,2	219,5	231,8	230,1	222,8	232,1

¹ OCP, Fonds Monétaire (actif à court terme et obligations), Crédit Communal de Belgique (actifs formant la contrepartie des passifs à vue), IRC (uniquement les actifs financés par un recours aux organismes principalement monétaires). En ce qui concerne le Fonds Monétaire, la contrepartie de l'excédent des passifs recensés sur les actifs recensés est reprise sous la rubrique D. « Autres ».

² Y compris la dette indirecte de l'Etat.

³ Y compris les organismes de sécurité sociale.

⁴ Entreprises privées qui ne sont pas des intermédiaires financiers, organismes publics d'exploitation, organismes d'assurance-vie et accidents du travail, et fonds de pension.

⁵ Banques d'épargne, sociétés hypothécaires et de capitalisation, intermédiaires financiers publics de crédit.

⁶ Nouvelle série. La différence entre l'ancienne et la nouvelle série est due à une modification des données comptables, relatives aux pouvoirs locaux, du Crédit Communal de Belgique.

b) Organismes publics monétaires — Passif¹ — Chiffres annuels et trimestriels

(milliards de francs)

	31-12-82	31-12-83	31-12-84	31-12-85	31-12-86	31-12-87	31-12-88	31-3-89	30-6-89	30-9-89	31-12-89	31-3-90	30-6-90	30-9-90	31-12-90
A. Engagements envers l'étranger :															
1. Envers le FMI	—	—	—	—	—	—	—	—	—	—	—	—	—	—	—
2. Envers le FECOM	—	—	—	—	—	—	—	—	—	—	—	—	—	—	—
3. Autres :															
a) en monnaies étrangères	—	—	—	—	—	—	—	—	—	—	—	—	—	—	—
b) en franc belge	0,3	0,2	0,0	0,0	0,0	0,0	0,0	0,0	0,0	0,0	0,0	0,0	0,0	0,0	0,0
c) réserve monétaire : Grand-Duché de Luxembourg	—	—	—	—	—	—	—	—	—	—	—	—	—	—	—
Total des engagements envers l'étranger	0,3	0,2	0,0	0,0	0,0	0,0	0,0	0,0	0,0	0,0	0,0	0,0	0,0	0,0	0,0
B. Engagements envers les organismes nationaux principalement monétaires :															
1. Pièces et billets ²	0,8	0,9	0,7	1,0	1,0	1,5	0,7	0,9	0,8	0,9	0,7	0,8	0,7	1,0	0,9
2. Autres :															
a) envers la BNB	4,4	4,6	4,3	4,5	4,4	3,7	3,6	3,0	2,5	2,5	3,0	2,9	2,4	2,6	2,6
b) envers les organismes publics	2,2	3,0	1,4	1,5	4,9	3,3	0,7	2,3	4,1	0,3	1,0	0,0	0,0	0,1	0,1
c) envers les banques de dépôts :															
— réserve monétaire	—	—	—	—	—	—	—	—	—	—	—	—	—	—	—
— bons de caisse et obligations	—	—	—	—	—	—	—	—	—	—	—	—	—	—	—
— autres	5,8	5,6	6,8	6,7	10,7	8,6	7,6	7,3	9,2	7,3	5,6	5,2	2,5	4,1	5,4
C. Engagements envers les autres secteurs nationaux :															
1. Stock monétaire :															
a) encaisses monétaires détenues par les entreprises ³ et particuliers :															
— monnaie fiduciaire ⁴	15,4	15,5	15,6	14,4	15,1	14,7	15,4	15,3	16,1	16,3	16,3	16,3	16,9	17,3	17,8
— monnaie scripturale	97,3	96,2	90,3	105,6	116,1	113,9	117,5	131,0	143,4	137,5	141,0	151,3	156,3	148,3	142,4
b) monnaie script. détenue par les pouvoirs publics	37,9	40,1	29,5 ⁵	34,0	36,5	43,1	51,9	48,3	35,7	38,5	52,1	55,2	50,8	49,4	63,0
2. Autres engagements envers les entreprises et particuliers :															
a) en franc belge :															
— à un an au plus :															
— dépôts en carnets ou livrets ordinaires	—	—	—	—	—	—	—	—	—	—	—	—	—	—	—
— autres dépôts	—	—	—	—	—	—	—	—	—	—	—	—	—	—	—
— à plus d'un an :															
— dépôts	—	—	—	—	—	—	—	—	—	—	—	—	—	—	—
— bons de caisse et obligations	—	—	—	—	—	—	—	—	—	—	—	—	—	—	—
b) en monnaies étrangères : dépôts à un an au plus	—	—	—	—	—	—	—	—	—	—	—	—	—	—	—
3. Autres engagements :															
a) envers le Trésor	—	—	—	—	—	—	—	—	—	—	—	—	—	—	—
b) envers les autres pouvoirs publics : à un an au plus (dépôts à terme)	—	—	—	—	—	—	—	—	—	—	—	—	—	—	—
c) envers les intermédiaires financiers :															
— le Fonds des Rentes	0,0	0,0	0,0	0,0	0,0	0,0	0,0	0,0	0,0	0,0	0,0	0,0	0,0	0,0	0,0
— organismes d'assurance-vie et accidents du travail, fonds de pension : réserve monétaire	—	—	—	—	—	—	—	—	—	—	—	—	—	—	—
— les autres intermédiaires financiers :															
— réserve monétaire	—	—	—	—	—	—	—	—	—	—	—	—	—	—	—
— autres	—	—	—	—	—	0,0	0,0	0,0	0,1	0,0	0,0	0,0	0,0	0,0	0,0
D. Autres	0,0	0,0	0,0	0,0	0,0	0,0	0,0	0,0	0,0	0,0	0,0	0,0	0,4	0,0	0,0
TOTAL DU PASSIF ...	164,1	166,1	148,6⁵	167,7	188,7	188,8	197,5	208,2	212,0	203,2	219,5	231,8	230,1	222,8	232,1

¹ OCP, Fonds Monétaire (pièces et billets), Crédit Communal de Belgique (passifs à vue), IRG (uniquement les passifs envers les organismes principalement monétaires).

² Uniquement les pièces et billets du Trésor détenus par la BNB.

³ Entreprises privées autres que principalement monétaires, intermédiaires financiers publics qui ne sont pas des organismes principalement monétaires, et organismes publics d'exploitation.

⁴ Les chiffres sont sur-évalués à concurrence du montant des pièces et billets du Trésor détenus par les organismes principalement monétaires autres que la BNB.

⁵ Nouvelle série. La différence entre l'ancienne et la nouvelle série est due à une modification des données comptables, relatives aux pouvoirs locaux, du Crédit Communal de Belgique.

c) Banques de dépôts — Actif — Chiffres annuels et trimestriels

(milliards de francs)

	31-12-82	31-12-83	31-12-84	31-12-85	31-12-86	31-12-87	31-12-88	31-3-89	30-6-89	30-9-89	31-12-89	31-3-90	30-6-90	30-9-90	31-12-90
A. Créances sur l'étranger :															
1. Or	—	—	—	—	—	—	—	—	—	—	—	—	—	—	—
2. FMI : — Participation	—	—	—	—	—	—	—	—	—	—	—	—	—	—	—
— Prêts	—	—	—	—	—	—	—	—	—	—	—	—	—	—	—
— Droits de tirage spéciaux	—	—	—	—	—	—	—	—	—	—	—	—	—	—	—
— Autres	—	—	—	—	—	—	—	—	—	—	—	—	—	—	—
3. Ecus	—	—	—	—	—	—	—	—	—	—	—	—	—	—	—
4. Accords internationaux	—	—	—	—	—	—	—	—	—	—	—	—	—	—	—
5. FECOM	—	—	—	—	—	—	—	—	—	—	—	—	—	—	—
6. CEE : concours financier à moyen terme	—	—	—	—	—	—	—	—	—	—	—	—	—	—	—
7. Obligations	75,0	139,3	245,1	335,3	436,2	439,4	507,0	530,2	529,6	548,6	516,0	526,4	546,6	568,1	602,8
8. Acceptations en franc belge représ. d'export.	17,8	16,4	30,5	19,2	21,3	15,9	16,8	16,3	16,1	15,7	15,4	15,8	15,3	17,6	16,5
9. Autres : a) en monnaies étrangères	2.852,1	3.360,3	4.049,9	4.090,2	4.056,3	4.226,1	4.797,6	5.226,9	5.449,4	5.115,9	5.021,4	4.966,7	4.964,0	4.704,8	5.014,3
b) en franc belge	140,0	167,5	191,5	220,2	251,6	262,5	294,2	325,1	297,4	312,4	330,4	312,1	324,3	328,7	316,1
Total des créances sur l'étranger	3.084,9	3.683,5	4.517,0	4.664,9	4.765,4	4.943,9	5.615,7	6.098,5	6.292,6	5.992,6	5.883,2	5.821,0	5.850,2	5.619,3	5.949,7
B. Créances sur les organismes nationaux principalement monétaires :															
1. Pièces et billets	10,8	11,0	14,4	12,8	12,4	12,8	13,1	11,5	12,9	12,1	17,1	12,2	14,0	12,8	17,7
2. Autres : a) sur la BNB :															
— réserve monétaire	—	—	—	—	—	—	—	—	—	—	—	—	—	—	—
— autres	0,4	0,3	0,5	0,4	0,2	0,2	0,2	0,0	0,1	0,1	0,2	0,0	0,1	0,0	0,1
b) sur les organismes publics	5,8	5,6	6,8	6,8	10,7	8,6	7,6	7,3	9,2	7,3	5,6	5,2	2,5	4,1	5,4
c) sur les banques de dépôts	399,5	469,5	437,1	517,2	466,5	544,3	569,4	635,0	642,5	637,6	604,4	648,7	893,5	845,5	879,4
C. Créances sur les autres secteurs nationaux :															
1. Sur l'Etat ¹ :															
a) à un an au plus	337,4	481,1	482,2	553,3	745,1	781,1	783,1	998,9	1.002,6	1.035,4	875,5	1.097,4	1.065,2	1.062,7	925,3
b) à plus d'un an :															
— obligations accessibles à tout placeur ..	392,5	482,3	499,2	615,1	642,2	740,9	812,9	802,0	816,8	846,0	813,7	810,2	852,3	867,5	899,9
— autres	113,8	155,9	249,1	266,6	170,9	133,8	115,7	115,5	119,7	122,8	122,3	112,8	105,0	119,2	117,5
2. Sur les autres pouvoirs publics ² :															
a) à un an au plus	24,1	23,3	25,6	39,4	51,5	54,3	59,8	59,4	62,6	66,2	64,5	78,0	83,6	79,2	88,8
b) à plus d'un an :															
— obligations accessibles à tout placeur ..	20,0	10,0	18,9	23,1	21,3	27,6	28,9	27,8	28,7	29,5	28,3	29,1	29,1	29,8	28,4
— autres	62,4	73,9	96,8	72,6	82,5	71,6	75,1	72,0	70,6	64,5	63,8	73,8	72,5	60,0	57,2
3. Sur les entreprises ³ et particuliers :															
a) acceptations bancaires	16,6	13,5	17,8	15,5	14,0	13,1	11,6	11,3	9,2	11,3	11,5	11,2	10,5	7,4	7,1
b) effets commerciaux	160,6	167,0	201,1	191,2	220,3	173,9	172,5	160,5	167,4	158,7	164,6	154,4	160,0	149,0	150,6
c) avances	821,1	863,0	904,9	966,5	1.057,7	1.257,0	1.539,5	1.605,6	1.790,0	1.926,1	1.997,0	1.915,3	2.003,3	2.092,1	2.133,4
d) autres créances à un an au plus	2,3	0,0	0,0	0,3	0,6	0,0	0,0	0,6	0,0	0,0	0,0	0,0	0,0	0,0	0,0
e) autres créances à plus d'un an :															
— obligations accessibles à tout placeur ..	17,0	23,3	23,2	18,6	19,3	18,9	16,5	16,7	16,2	17,3	15,2	15,0	15,6	16,2	9,3
— autres	31,7	34,5	34,0	30,2	30,5	30,9	29,4	31,4	29,0	31,0	32,5	30,6	30,1	28,7	27,2
4. Sur le Fonds des Rentes : à un an au plus :															
a) avances de la BNB pour le financement de certificats de trésorerie	—	—	—	—	—	—	—	—	—	—	—	—	—	—	—
b) autres	10,0	2,6	21,1	16,8	16,1	25,0	19,9	21,7	16,8	14,7	20,8	13,8	35,4	21,4	44,5
5. Sur les autres intermédiaires financiers ⁴ :															
a) à un an au plus :															
— bons de caisse accessibles à tout placeur	0,0	0,0	0,0	0,0	0,0	0,0	0,0	0,0	0,0	0,0	0,0	0,0	0,0	0,0	0,0
— autres	73,9	96,4	98,6	129,4	168,9	256,9	183,4	193,6	178,4	155,1	187,4	176,7	142,7	163,8	172,6
b) à plus d'un an :															
— bons de caisse et obligations accessibles à tout placeur	75,4	64,8	56,3	65,9	61,4	62,6	77,0	70,5	65,7	70,6	67,1	67,4	58,8	65,0	61,1
— autres	40,9	51,8	60,1	61,6	69,2	71,1	71,9	72,5	74,4	72,1	72,0	64,1	58,0	54,0	54,3
D. Autres	377,4	438,5	544,0	588,8	619,7	625,4	751,0	771,6	756,6	799,7	804,9	827,7	790,1	788,5	861,9
TOTAL DE L'ACTIF ...	6.078,5	7.151,8	8.308,7	8.857,0	9.246,6	9.854,0	10.954,2	11.783,9	12.164,0	12.070,7	11.851,5	11.964,6	12.272,2	12.086,0	12.491,4

¹ Y compris la dette indirecte de l'Etat.² Y compris les organismes de sécurité sociale.³ Entreprises privées qui ne sont pas des intermédiaires financiers, organismes publics d'exploitation, organismes d'assurance-vie et accidents du travail, et fonds de pension.⁴ Banques d'épargne, sociétés hypothécaires et de capitalisation, intermédiaires financiers publics de crédit.

c) Banques de dépôts — Passif — Chiffres annuels et trimestriels

(milliards de francs)

	31-12-82	31-12-83	31-12-84	31-12-85	31-12-86	31-12-87	31-12-88	31-3-89	30-6-89	30-9-89	31-12-89	31-3-90	30-6-90	30-9-90	31-12-90
A. Engagements envers l'étranger :															
1. Envers le FMI	—	—	—	—	—	—	—	—	—	—	—	—	—	—	—
2. Envers le FECOM	—	—	—	—	—	—	—	—	—	—	—	—	—	—	—
3. Autres :															
a) en monnaies étrangères	3.316,8	4.093,4	4.989,5	5.155,9	5.297,0	5.507,2	6.235,9	6.786,9	6.928,3	6.737,0	6.445,4	6.352,8	6.321,7	6.074,0	6.378,8
b) en franc belge ¹	360,5	368,7	459,1	531,0	555,9	619,2	726,4	802,1	857,7	892,1	904,2	944,0	1.055,4	1.092,2	1.050,4
c) réserve monétaire : G.-D. de Luxembourg	—	—	—	—	—	—	—	—	—	—	—	—	—	—	—
Total des engagements envers l'étranger	3.677,3	4.462,1	5.448,6	5.686,9	5.852,9	6.126,4	6.962,3	7.589,0	7.786,0	7.629,1	7.349,6	7.296,8	7.377,2	7.166,1	7.429,2
B. Engagements envers les organismes nationaux principalement monétaires :															
1. Pièces et billets	—	—	—	—	—	—	—	—	—	—	—	—	—	—	—
2. Autres :															
a) envers la BNB	0,0	0,0	2,2	0,7	0,0	0,0	0,0	11,2	21,9	4,2	0,0	2,5	5,2	0,0	0,0
b) envers les organismes publics	4,1	0,2	3,4	1,2	6,8	7,4	1,8	4,3	0,8	0,5	3,9	0,8	2,2	1,9	4,2
c) envers les banques de dépôts :															
— réserve monétaire	—	—	—	—	—	—	—	—	—	—	—	—	—	—	—
— bons de caisse et obligations	0,4	0,7	0,8	0,7	0,7	1,0	1,2	1,2	1,7	1,7	1,3	1,3	1,3	1,3	1,0
— autres	399,1	468,8	436,3	516,4	465,9	543,3	568,2	633,9	640,8	635,9	603,1	647,3	892,1	844,2	878,3
C. Engagem. envers les autres secteurs nationaux :															
1. Stock monétaire :															
a) encaisses monétaires détenues par les entreprises ² et particuliers :															
— monnaie fiduciaire	—	—	—	—	—	—	—	—	—	—	—	—	—	—	—
— monnaie scripturale	334,6	393,7	392,9	427,6	468,4	502,6	545,1	532,6	591,5	519,0	574,9	555,2	601,2	525,2	584,8
b) monnaie scripturale détenue par les pouvoirs publics	1,1	1,2	2,1	2,2	3,7	5,3	6,8	6,6	6,1	6,0	6,7	6,0	6,3	6,6	6,3
2. Autres engagements envers les entreprises et particuliers ³ :															
a) en franc belge :															
— à un an au plus :															
— dépôts en carnets ou livrets ordinaires	384,5	423,7	462,7	532,2	607,3	690,6	766,6	784,1	790,4	836,1	862,3	796,9	744,1	728,1	757,5
— autres dépôts	404,5	431,5	467,2	484,0	565,3	622,7	611,4	689,0	645,6	691,3	692,8	858,6	848,2	906,5	921,6
— à plus d'un an :															
— dépôts	25,4	31,6	32,5	37,0	38,4	45,2	37,3	32,2	29,2	35,3	35,5	40,4	39,4	34,4	39,6
— bons de caisse et obligations	300,2	356,8	393,5	444,5	451,1	461,5	468,7	475,8	477,7	536,1	530,0	543,5	603,0	657,6	676,1
b) en monnaies étrang. : dépôts à un an au plus	125,8	128,6	137,8	123,6	113,3	130,2	151,2	161,5	185,6	192,3	189,9	223,9	204,6	195,0	175,0
3. Autres engagements :															
a) envers le Trésor	—	—	—	—	—	—	—	—	—	—	—	—	—	—	—
b) envers les autres pouvoirs publics : à un an au plus (dépôts à terme)	0,3	0,3	0,3	0,8	0,8	1,0	0,2	0,2	0,2	0,2	0,2	0,2	0,2	0,2	0,2
c) envers les intermédiaires financiers :															
— le Fonds des Rentes	0,0	0,0	0,0	0,0	0,0	0,0	0,0	0,0	0,0	0,0	0,0	0,0	0,0	0,0	0,0
— org. d'assurance-vie et accidents du travail, fonds de pension : réserve monétaire	—	—	—	—	—	—	—	—	—	—	—	—	—	—	—
— les autres intermédiaires financiers :															
— réserve monétaire	—	—	—	—	—	—	—	—	—	—	—	—	—	—	—
— autres	13,0	15,8	11,6	19,9	22,3	37,4	69,2	79,6	74,4	85,4	62,2	52,9	45,4	73,0	60,9
D. Autres⁴	408,2	436,8	516,8	579,3	649,6	679,2	764,1	782,7	912,0	897,5	939,0	938,0	901,7	945,8	956,6
TOTAL DU PASSIF ...	6.078,5	7.151,8	8.308,7	8.857,0	9.246,6	9.854,0	10.954,2	11.783,9	12.164,0	12.070,7	11.851,5	11.964,6	12.272,2	12.086,0	12.491,4

¹ Y compris les engagements en franc belge envers les organismes internationaux établis en UEBL.

² Entreprises privées autres que principalement monétaires, intermédiaires financiers publics qui ne sont pas des organismes principalement monétaires, et organismes publics d'exploitation.

³ Y compris les « autres engagements » sous forme de dépôts, de bons de caisse et obligations — envers les intermédiaires financiers autres que principalement monétaires et les « passifs subordonnés » sous forme d'obligations et d'emprunts.

⁴ Des engagements autres que sous forme de dépôts, de bons de caisse et obligations et de réserve monétaire (cf. note 1).

d) Ensemble des organismes principalement monétaires — Actif — Chiffres annuels et trimestriels

(milliards de francs)

	31-12-82	31-12-83	31-12-84	31-12-85	31-12-86	31-12-87	31-12-88	31-3-89	30-6-89	30-9-89	31-12-89	31-3-90	30-6-90	30-9-90	31-12-90	Colonne du tableau XIII-1 « Bilans intégrés des organismes principalement monétaires » dans laquelle la rubrique est comprise.
A. Créances sur l'étranger :																
1. Or	58,2	58,2	58,2	58,2	58,2	57,3	57,3	50,4	51,8	51,7	51,5	51,5	51,5	51,5	51,5	
2. FMI : — Participation	14,6	23,7	25,0	22,8	22,4	19,1	16,8	15,6	16,7	15,8	16,6	15,6	16,0	15,3	15,9	
— Prêts	0,0	0,0	0,0	0,0	0,0	0,0	0,0	0,0	0,0	0,0	0,0	0,0	0,0	0,0	0,0	
— Droits de tirage spéciaux	32,7	19,4	22,1	16,0	13,6	24,0	20,3	20,3	22,0	21,7	20,6	21,0	19,0	19,6	19,1	
— Autres	2,3	2,4	0,8	2,5	5,9	4,4	3,2	3,2	4,9	4,9	4,9	4,9	4,9	4,9	4,9	
3. Ecus	73,0	139,2	165,4	157,9	138,9	152,9	138,0	137,3	129,2	122,7	118,7	116,1	109,5	104,3	109,1	
4. Accords internationaux	1,1	1,3	1,6	1,4	2,4	2,3	2,5	2,9	2,5	3,0	2,5	2,9	2,5	3,4	3,4	
5. FECOM	0,0	0,0	0,0	0,0	0,0	0,0	0,0	0,0	0,0	0,0	0,0	0,0	0,0	0,0	0,0	
6. CEE : concours financier à moyen terme	—	—	—	—	—	—	—	—	—	—	—	—	—	—	—	
7. Obligations	75,0	139,3	245,1	335,3	436,2	439,4	507,0	530,2	529,6	548,6	516,0	526,4	546,6	568,1	602,8	
8. Accept. en franc belge représent. d'exportation	49,8	50,7	43,2	36,8	24,1	16,2	17,5	21,9	31,4	33,8	31,3	29,3	33,9	34,5	32,0	
9. Autres : a) en monnaies étrangères	2.901,5	3.407,8	4.089,9	4.119,6	4.091,0	4.337,1	4.954,3	5.440,8	5.650,2	5.334,4	5.243,2	5.194,9	5.223,1	4.942,6	5.250,3	
b) en franc belge	140,0	167,6	191,5	220,3	252,0	262,5	294,2	325,1	297,5	312,7	330,4	312,1	324,3	328,7	316,1	
Total des créances sur l'étranger	3.348,2	4.009,6	4.842,8	4.970,8	5.044,7	5.315,2	6.011,2	6.547,9	6.735,8	6.449,3	6.335,6	6.274,6	6.331,2	6.072,9	6.405,0	(6)
B. Créances sur les organismes nationaux principalement monétaires :																
1. Pièces et billets	13,5	13,5	17,0	15,8	15,6	16,5	16,1	14,4	16,1	15,2	20,6	15,3	17,0	16,8	20,8	(1)
2. Autres : a) sur la BNB :																
— réserve monétaire	—	—	—	—	—	—	—	—	—	—	—	—	—	—	—	
— autres	0,4	0,3	0,5	0,4	0,2	0,2	0,2	0,0	0,1	0,1	0,2	0,0	0,1	0,0	0,1	
b) sur les organismes publics	12,4	13,2	12,5	12,7	20,0	15,7	12,0	12,6	15,9	10,1	9,5	8,2	5,4	6,7	8,1	
c) sur les banques de dépôts	403,6	469,7	442,7	519,0	473,4	551,8	571,2	650,5	665,2	642,2	608,3	652,0	900,8	847,4	883,6	
C. Créances sur les autres secteurs nationaux :																
1. Sur l'Etat ¹ :																
a) à un an au plus	461,2	602,4	589,8	673,9	876,8	909,2	913,5	1.143,3	1.153,9	1.180,9	1.019,6	1.251,0	1.217,4	1.213,8	1.063,8	(7)
b) à plus d'un an :																
— obligations accessibles à tout placeur	415,0	507,0	524,9	642,5	671,5	773,1	848,8	840,9	855,7	884,9	852,5	853,4	895,5	910,7	943,1	(7)
— autres	151,3	193,4	286,6	304,1	208,3	171,2	153,2	152,8	156,9	160,0	159,5	150,1	142,2	156,4	154,7	(7)
2. Sur les autres pouvoirs publics ² :																
a) à un an au plus	63,3	65,7	66,8 ⁵	86,5	97,1	105,9	124,4	119,0	116,7	120,3	137,3	145,3	154,5	142,6	180,0	(8)
b) à plus d'un an :																
— obligations accessibles à tout placeur	21,0	10,6	19,6	23,8	22,0	28,4	29,6	28,5	29,3	30,2	28,9	29,7	29,7	30,6	29,1	(8)
— autres	62,4	73,9	96,8	72,6	82,5	71,6	75,1	72,0	70,6	64,5	63,8	73,8	72,5	59,8	57,2	(8)
3. Sur les entreprises ³ et particuliers :																
a) acceptations bancaires	27,2	20,8	18,1	17,6	14,0	13,1	11,6	11,5	10,3	12,4	12,8	11,7	11,4	8,4	7,9	(9)
b) effets commerciaux	203,7	213,8	201,4	201,7	220,6	173,9	172,5	165,1	176,2	171,5	180,4	161,5	181,0	167,0	164,7	(9)
c) avances	821,5	863,4	905,0	966,5	1.057,7	1.257,0	1.539,5	1.605,6	1.790,1	1.926,1	1.997,0	1.915,3	2.003,3	2.092,1	2.133,4	(9)
d) autres créances à un an au plus	2,3	0,0	0,0	0,3	0,6	0,0	0,0	0,6	0,0	0,0	0,0	0,0	0,0	0,0	0,0	(11)
e) autres créances à plus d'un an :																
— obligations accessibles à tout placeur	17,7	23,8	23,6	18,8	19,3	18,9	16,5	16,7	16,2	17,3	15,2	15,0	15,6	16,2	9,3	(11)
— autres	31,7	34,5	34,0	30,2	30,5	30,9	29,4	31,4	29,0	31,0	32,5	30,6	30,1	28,7	27,2	(11)
4. Sur le Fonds des Rentes : à un an au plus :																
a) avances de la BNB pour le financement de certificats de trésorerie	181,1	188,4	200,6	182,2	209,4	127,6	106,6	52,0	56,5	47,8	66,5	30,7	4,7	5,5	36,7	(12)
b) autres	10,0	16,2	21,1	17,2	18,8	25,8	25,4	21,7	16,8	14,7	27,4	22,7	35,4	35,3	45,4	(13)
5. Sur les autres intermédiaires financiers ⁴ :																
a) à un an au plus :																
— bons de caisse accessibles à tout placeur	0,0	0,0	0,0	0,0	0,0	0,0	0,0	0,0	0,0	0,0	0,0	0,0	0,0	0,0	0,0	(14)
— autres	74,3	96,5	99,3	129,6	168,9	257,9	183,4	199,0	187,3	157,5	188,4	181,6	146,3	164,2	176,0	(14)
b) à plus d'un an :																
— bons de caisse et oblig. acc. à tout placeur	75,7	65,1	56,6	66,2	61,7	62,9	77,1	67,5	70,6	79,0	67,2	67,5	58,8	65,0	61,2	(14)
— autres	40,9	51,8	60,1	61,6	69,2	71,1	71,9	74,4	72,1	63,7	72,0	64,1	58,0	54,0	54,3	(14)
D. Autres	467,2	515,4	635,9	664,6	676,8	697,2	820,5	840,2	838,4	889,4	887,8	911,6	898,5	881,7	944,6	(15)
TOTAL DE L'ACTIF	6.905,6	8.049,0	9.155,7⁵	9.678,6	10.059,8	10.695,0	11.809,6	12.668,9	13.079,3	12.968,3	12.783,1	12.865,8	13.209,3	12.975,9	13.406,2	

¹ Y compris la dette indirecte de l'Etat.² Y compris les organismes de sécurité sociale.³ Entreprises privées qui ne sont pas des intermédiaires financiers, organismes publics d'exploitation, organismes d'assurance-vie et accidents du travail, et fonds de pension.⁴ Banques d'épargne, sociétés hypothécaires et de capitalisation, intermédiaires financiers publics de crédit.⁵ Nouvelle série. Voir note 12 du tableau XIII-1.

d) Ensemble des organismes principalement monétaires — Passif — Chiffres annuels et trimestriels

(milliards de francs)

	31-12-82	31-12-83	31-12-84	31-12-85	31-12-86	31-12-87	31-12-88	31-3-89	30-6-89	30-9-89	31-12-89	31-3-90	30-6-90	30-9-90	31-12-90	
A. Engagements envers l'étranger :																
1. Envers le FMI	0,2	0,3	0,3	0,3	0,3	0,3	0,3	0,3	0,3	0,3	0,2	0,2	0,2	0,2	0,2	
2. Envers le FECOM	18,1	48,2	—	—	—	—	—	—	—	—	—	—	—	—	—	
3. Autres :																
a) en monnaies étrangères	3.316,8	4.093,4	4.989,5	5.155,9	5.297,0	5.507,2	6.235,9	6.786,9	6.928,3	6.737,0	6.445,4	6.352,8	6.321,7	6.074,0	6.378,8	
b) en franc belge ¹	367,3	375,5	465,3	537,7	561,7	624,2	736,6	806,6	861,8	896,4	908,9	950,3	1.061,3	1.099,0	1.058,7	
c) réserve monétaire : Grand-Duché de Luxembourg	—	—	—	—	—	—	—	—	—	—	—	—	—	—	—	
Total des engagements envers l'étranger	3.702,4	4.517,4	5.455,1	5.693,9	5.859,0	6.131,7	6.972,7	7.593,8	7.790,3	7.633,7	7.354,5	7.303,3	7.383,3	7.173,2	7.437,8	(6)
B. Engagements envers les organismes nationaux principalement monétaires :																
1. Pièces et billets	13,5	13,5	17,0	15,8	15,6	16,5	16,1	14,4	16,1	15,2	20,6	15,3	17,0	16,8	20,8	(1)
2. Autres :																
a) envers la BNB	4,4	4,6	6,5	5,2	4,4	3,8	3,6	14,2	24,4	6,6	3,0	5,4	7,6	2,6	2,7	
b) envers les organismes publics	6,3	3,2	4,8	2,7	11,7	10,7	2,5	6,5	5,0	0,8	4,8	0,8	2,2	2,0	4,3	
c) envers les banques de dépôts :																
— réserve monétaire	—	—	—	—	—	—	—	—	—	—	—	—	—	—	—	
— bons de caisse et obligations	0,4	0,7	0,8	0,7	0,7	1,0	1,2	1,2	1,7	1,7	1,3	1,3	1,3	1,3	1,0	
— autres	405,3	474,7	443,6	523,5	476,7	552,2	576,0	641,2	650,1	643,2	608,9	652,6	894,7	848,3	883,8	
C. Engagements envers les autres secteurs nationaux :																
1. Stock monétaire :																
a) encaisses monétaires détenues par les entreprises ² et particuliers :																
— monnaie fiduciaire	384,9	398,8	397,5	394,3	415,6	425,3	430,5	410,2	435,4	423,4	438,8	418,4	435,5	417,0	426,4	(1)
— monnaie scripturale ³	432,3	490,1	483,6	533,4	584,8	616,9	662,9	663,9	735,4	656,8	716,2	706,8	757,9	673,9	727,4	(1)
b) monnaie scripturale détenue par les pouvoirs publics	39,6	42,1	32,3	37,0	40,3	49,1	59,0	55,3	42,3	44,9	59,3	61,6	57,4	56,1	69,4	(1)
2. Autres engagements envers les entreprises et particuliers ⁴ :																
a) en franc belge :																
— à un an au plus :																
— dépôts en carnets ou livrets ordinaires...	384,5	423,7	462,7	532,2	607,3	690,6	766,6	784,1	790,4	836,1	862,3	796,9	744,1	728,1	757,5	(2)
— autres dépôts	404,5	431,5	467,2	484,0	565,3	622,7	611,4	689,0	645,6	691,3	692,8	858,6	848,2	906,5	921,6	(2)
— à plus d'un an :																
— dépôts	25,4	31,6	32,5	37,0	38,4	45,2	37,3	32,2	29,2	35,3	35,5	40,4	39,4	34,4	39,6	(3)
— bons de caisse et obligations	300,2	356,8	393,5	444,5	451,1	461,4	468,7	475,8	477,7	536,1	530,0	543,5	603,0	657,6	676,1	(3)
b) en monnaies étrangères : dépôts à un an au plus	125,8	128,6	137,8	123,6	113,3	130,2	151,2	161,5	185,6	192,3	189,9	223,9	204,6	195,0	175,0	(4)
3. Autres engagements :																
a) envers le Trésor	0,0	0,0	0,0	0,0	0,0	0,0	0,0	0,0	0,0	0,0	0,0	0,0	0,0	0,0	0,0	(7)
b) envers les autres pouvoirs publics : à un an au plus (dépôts à terme)	0,3	0,3	0,3	0,8	0,8	1,0	0,2	0,2	0,2	0,2	0,2	0,2	0,2	0,2	0,2	(8)
c) envers les intermédiaires financiers :																
— le Fonds des Rentes	0,0	0,0	0,0	0,0	0,0	0,0	0,0	0,0	0,0	0,0	0,0	0,0	0,0	0,0	0,0	(13)
— organismes d'assurance-vie et accidents du travail, fonds de pension : réserve monétaire	—	—	—	—	—	—	—	—	—	—	—	—	—	—	—	(15)
— les autres intermédiaires financiers :																
— réserve monétaire	—	—	—	—	—	—	—	—	—	—	—	—	—	—	—	(14)
— autres ⁵	13,0	15,8	11,6	19,9	22,4	37,5	69,2	79,6	74,5	85,4	62,2	52,9	45,4	73,0	60,9	(14)
D. Autres	662,8	715,6	808,9	830,1	852,3	899,2	980,3	1.045,7	1.175,2	1.165,0	1.202,6	1.183,4	1.167,4	1.189,8	1.201,8	(15)
TOTAL DU PASSIF...	6.905,6	8.049,0	9.155,7 ⁶	9.678,6	10.059,8	10.695,0	11.809,6	12.668,9	13.079,3	12.968,3	12.783,1	12.865,7	13.209,3	12.975,9	13.406,2	

¹ Pour la BNB, y compris les engagements en franc belge envers les organismes internationaux autres que le FMI; pour les autres organismes principalement monétaires, y compris les engagements en franc belge envers les organismes internationaux établis en UEBl.

² Entreprises privées autres que principalement monétaires, intermédiaires financiers publics qui ne sont pas des organismes principalement monétaires, et organismes publics d'exploitation.

³ A l'exclusion du solde créditeur du Fonds des Rentes à la BNB, lequel est repris sous C. 3. c).

⁴ Y compris les « autres engagements » — sous forme de dépôts, de bons de caisse et obligations — envers les intermédiaires financiers autres que principalement monétaires et les « passifs subordonnés » sous forme d'obligations et d'emprunts.

⁵ Des engagements autres que sous forme de dépôts, de bons de caisse et obligations, et de réserve monétaire (cf. note ⁴).

⁶ Nouvelle série. Voir note 12 du tableau XIII-1.

Colonne du tableau XIII-1
« Bilans intégrés des
organismes principalement
monétaires » dans laquelle
la rubrique est comprise.

XIII - 3. — ORIGINES DES VARIATIONS DU STOCK MONETAIRE AUPRES DES ORGANISMES PRINCIPALEMENT MONETAIRES

(Variations en milliards de francs)

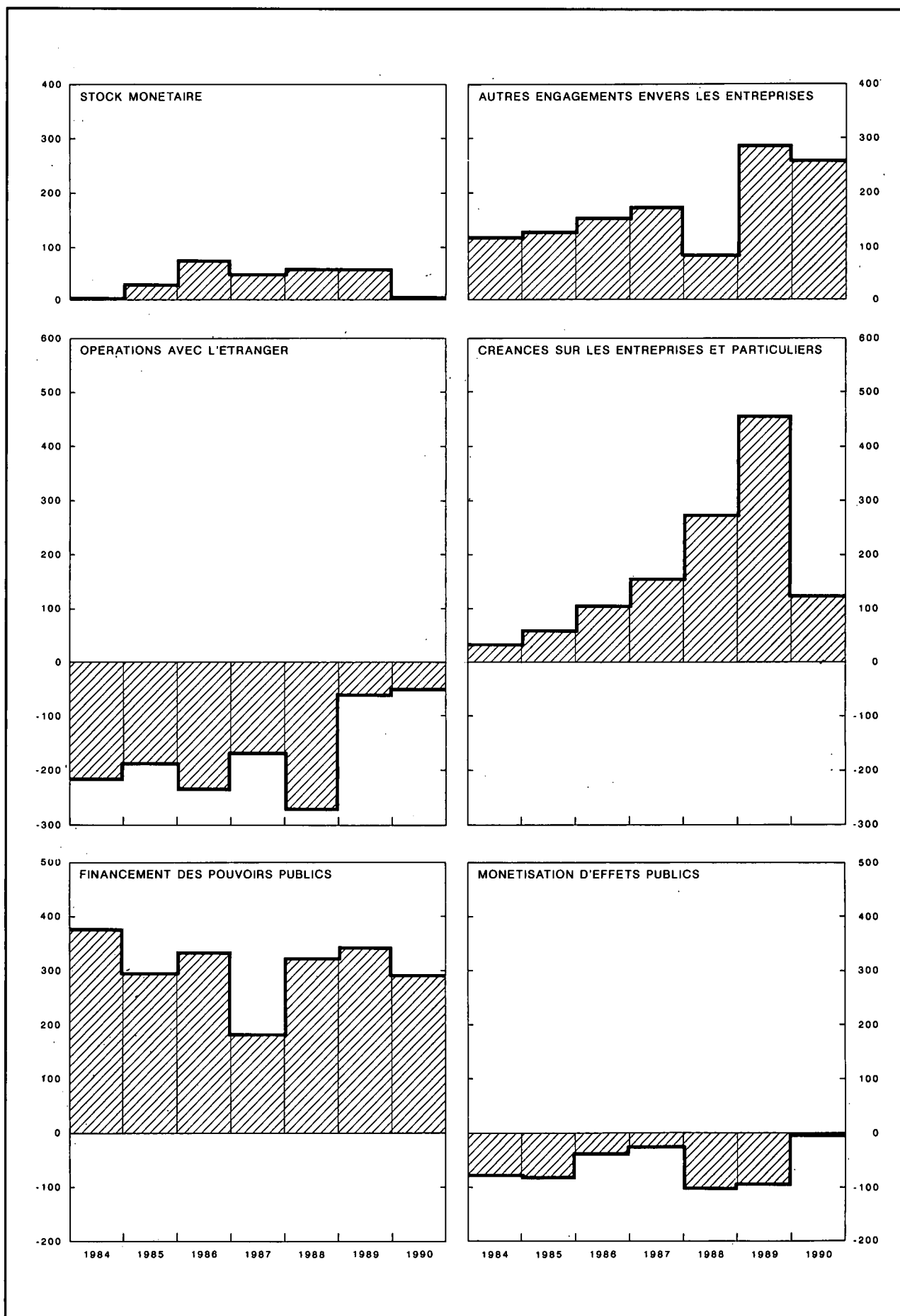

XIII - 3. — ORIGINES DES VARIATIONS DU STOCK MONETAIRE AUPRES DES ORGANISMES PRINCIPALEMENT MONETAIRES

(milliards de francs)

Périodes	Stock monétaire	Autres engagements envers les entreprises et particuliers ¹			Total (5) = (1) à (4) (6) à (16)	Opérations avec l'étranger (solde courant + opérations en capital des entreprises ² et particuliers) ³	Créances sur les entreprises ⁴ et particuliers		Refinancement en dehors des organismes principalement monétaires (augmentation : -) ⁷		Financement des pouvoirs publics		Monétisation d'effets publics		Créances sur des intermédiaires financiers autres que principalement monétaires ¹⁰	Divers ¹¹
		En franc belge		En monnaies étrangères (dépôts à un an au plus)			Crédits d'escompte, d'avances et d'acceptation ⁵	Obligations ⁶	de crédits commerciaux à l'étranger mobilisés auprès des banques belges	de crédits d'escompte et d'acceptation aux entreprises et particuliers	Etat ⁸	Autres pouvoirs publics ⁹	achats sur le marché par les organismes principalement monétaires	par l'intermédiaire du Fonds des Rentes		
		A un an au plus (dépôts)	A plus d'un an (dépôts, bons de caisse et obligations)													
1983	+ 74,3	+ 66,0	+ 62,7	+ 2,9	+205,9	-250,0	+ 46,5	+ 9,3	- 5,1	- 1,0	+397,3	+ 2,7	- 26,8	+ 10,9	+ 25,9	- 3,8
1984	+ 3,2	+ 74,8	+ 37,5	+ 9,1	+124,6	-216,5	+ 30,8	+ 2,0	- 1,4	- 4,3	+331,5	+ 61,3	- 78,0	- 19,1	+ 18,4	- 0,1
1985	+ 30,6	+ 86,5	+ 55,6	- 14,2	+158,5	-188,2	+ 62,2	- 3,2	+ 10,8	- 0,8	+311,8	- 15,8	- 78,6	- 6,5	+ 41,1	+ 25,7
1986	+ 75,9	+156,3	+ 8,0	- 10,3	+229,9	-235,3	+103,4	+ 0,9	+ 3,1	+ 3,1	+335,9	+ 9,3	- 59,9	+ 7,0	+ 48,1	+ 14,3
1987	+ 50,5	+140,7	+ 17,1	+ 17,0	+225,3	-170,4	+152,6	0,0	- 0,8	- 0,9	+162,0	+ 1,3	- 14,0	- 2,5	+ 72,6	+ 25,3
1988	+ 61,1	+ 64,7	- 0,6	+ 21,0	+146,2	-273,7	+280,7	- 8,0	- 0,1	- 1,2	+292,2	+ 31,3	- 89,6	- 13,5	- 89,8	+ 18,0
1989	+ 61,9	+177,1	+ 59,5	+ 38,7	+337,2	-277,2	+454,9	+ 3,1	- 3,5	+ 11,6	+327,1	+ 1,9	- 78,6	+ 18,6	+ 4,4	-125,0
1990	+ 9,0	+124,0	+150,3	- 15,0	+268,2	- 53,8	+116,9	- 11,3	+ 6,6	- 1,0	+249,4	+ 36,3	+ 4,0	- 7,1	- 40,1	- 31,7
1988 4 ^e trimestre ...	+ 31,5	+ 32,9	- 8,5	- 6,9	+ 49,0	- 8,1	+ 65,6	- 7,6	- 3,6	0,0	- 8,2	+ 2,5	- 25,5	+ 7,0	+ 3,2	+ 23,6
1989 1 ^{er} trimestre ...	- 23,0	+ 95,0	+ 2,0	+ 10,3	+ 84,3	- 45,2	+ 58,2	+ 2,6	- 9,5	+ 0,5	+211,3	- 9,2	- 54,3	- 3,9	+ 2,1	- 68,2
2 ^e trimestre ...	+ 83,7	- 37,1	- 1,1	+ 24,1	+ 69,7	- 74,0	+191,2	- 2,4	+ 3,1	+ 3,2	+ 42,5	- 2,6	- 15,0	- 5,9	- 8,0	- 62,4
3 ^e trimestre ...	- 88,0	+ 91,4	+ 64,5	+ 6,7	+ 74,6	-186,9	+131,9	+ 2,0	+ 7,4	+ 1,6	+119,7	- 2,6	+ 30,8	+ 0,9	- 39,8	+ 9,8
4 ^e trimestre ...	+ 89,2	+ 27,7	- 5,9	- 2,4	+108,6	+ 28,9	+ 73,7	+ 0,7	- 4,4	+ 6,4	- 46,3	+ 16,3	- 40,2	+ 27,5	+ 50,2	- 4,2
1990 1 ^{er} trimestre ...	- 27,5	+100,4	+ 18,4	+ 34,0	+125,3	+ 30,1	- 93,1	- 1,9	- 5,4	- 8,5	+195,4	+ 17,9	+ 0,4	- 4,8	- 5,9	+ 1,2
2 ^e trimestre ...	+ 63,9	- 63,3	+ 58,6	- 19,3	+ 40,0	- 15,5	+ 94,1	- 0,5	+ 9,1	+ 13,1	- 8,3	+ 8,2	+ 4,1	- 5,4	- 44,8	- 14,1
3 ^e trimestre ...	-103,7	+ 42,3	+ 49,5	- 9,6	- 21,5	-108,0	+ 76,7	- 1,4	+ 0,9	- 4,9	+ 81,8	- 24,7	+ 1,6	+ 19,8	- 9,6	- 53,7
4 ^e trimestre ...	+ 76,2	+ 45,5	+ 23,7	- 20,0	+124,4	+ 39,7	+ 39,2	- 7,5	+ 2,1	- 0,7	- 19,6	+ 34,8	- 2,1	- 16,7	+ 20,2	+ 35,0

N.B. — Pour la méthode d'élaboration, voir note sub tableau XIII-1

¹ Y compris les « autres engagements » — sous forme de dépôts, bons de caisse et obligations — envers les intermédiaires financiers autres que principalement monétaires et les « passifs subordonnés » sous forme d'obligations et d'emprunts.

² Entreprises privées autres que principalement monétaires, intermédiaires financiers publics qui ne sont pas des organismes principalement monétaires, et organismes publics d'exploitation.

³ Ces chiffres ont été calculés sur base du mouvement des avoirs extérieurs nets en monnaies étrangères, lequel a été converti en franc belge au cours de change de la période; ils ne comprennent pas les variations comptables que la contrevaletur en franc belge des encours en monnaies étrangères existant au début de la période peut avoir subies par suite de modifications dans les cours de change durant la période.

⁴ Entreprises privées qui ne sont pas des intermédiaires financiers, organismes publics d'exploitation, organismes d'assurance-vie et accidents du travail et fonds de pension.

⁵ Variation de l'encours utilisé des crédits d'escompte, d'avances et d'acceptation (à l'exclusion des effets qui servent à la mobilisation de créances commerciales sur l'étranger) accordés à leur origine par les organismes principalement monétaires.

⁶ Y compris les certificats à un an au plus émis par les organismes publics d'exploitation.

⁷ Il s'agit d'un refinancement net : crédits accordés à leur origine par les organismes principalement monétaires et refinancés par eux auprès d'autres intermédiaires financiers moins crédits accordés à leur origine par ces derniers et refinancés par eux auprès des organismes principalement monétaires.

⁸ Y compris la dette indirecte de l'Etat.

⁹ Y compris les organismes de sécurité sociale et sous déduction des engagements non monétaires envers les autres pouvoirs publics.

¹⁰ Sous déduction des engagements envers des intermédiaires financiers autres que principalement monétaires sous une forme autre que des dépôts ou des bons de caisse et obligations et les « passifs subordonnés » sous forme d'obligations et d'emprunts.

¹¹ Y compris les variations comptables que la contrevaletur en franc belge des encours en monnaies étrangères existant au début de la période peut avoir subies par suite de modifications dans les cours de change durant la période.

XIII - 4. — STOCK MONETAIRE AUPRES DES ORGANISMES PRINCIPALEMENT MONETAIRES

(milliards de francs)

Fin de période	Encaisses monétaires détenues par les entreprises ¹ et particuliers							Monnaie scripturale détenue par les pouvoirs publics ⁶	Total général	
	Monnaie fiduciaire			Monnaie scripturale			Total			
	Billets et pièces du Trésor ²	Billets de la BNB	Stock de monnaie fiduciaire ³	Auprès de la BNB ⁴	Auprès des organismes publics ⁵	Auprès des banques				Total
(1)	(2)	(3)	(4)	(5)	(6)	(7) = (4) à (6)	(8) = (3) + (7)	(9)	(10) = (8) + (9)	
1983	15,4	395,9	398,8	0,2	96,2	393,7	490,1	888,9	42,1	931,0
1984 Ancienne série ⁷	15,6	398,2	397,5	0,4	85,6	392,9	478,9	876,4	57,8	934,2
Nouvelle série ⁷	15,6	398,2	397,5	0,4	90,3	392,9	483,6	881,1	32,3	913,4
1985	14,4	394,7	394,3	0,2	105,6	427,6	533,4	927,7	37,0	964,7
1986	15,1	415,1	415,6	0,2	116,1	468,4	584,8	1.000,4	40,3	1.040,7
1987	14,7	425,6	425,3	0,3	113,9	502,6	616,9	1.042,2	49,1	1.091,3
1988	15,4	430,4	430,5	0,2	117,5	545,1	662,9	1.093,3	59,1	1.152,4
1989	16,3	442,5	438,8	0,4	140,9	575,0	716,2	1.155,1	59,2	1.214,3
1990 Mars	16,3	416,6	418,4	0,3	151,3	555,2	706,8	1.125,2	61,6	1.186,8
Juin	16,9	434,8	435,5	0,3	156,3	601,2	757,8	1.193,3	57,4	1.250,7
Septembre	17,3	415,5	418,0	0,3	148,3	525,2	673,8	1.090,9	56,2	1.147,0
Décembre	17,8	428,5	426,4	0,3	142,4	584,8	727,4	1.153,8	69,4	1.223,3
1991 Mars	17,8	418,1	419,8	0,2	143,4	578,6	722,2	1.142,0	99,5	1.241,5
Mai	18,3	428,6	430,5	0,1	138,5	585,6	724,3	1.154,8	95,6	1.250,4
Juin	18,3	445,2	445,4	0,3	161,9	632,3	794,5	1.239,9	89,0	1.328,9
Juillet	18,5	423,8	427,0	0,3	150,8	570,6	721,7	1.148,7	102,0	1.250,6
Août	18,5	423,4	426,8	0,3	153,7	555,2	709,2	1.136,0	102,5	1.238,5
Septembre	18,5	421,7	423,0	0,2	139,2	583,3	722,7	1.145,7	95,9	1.241,6
Octobre	18,3	422,3	423,9	0,1	135,3	558,5	693,9	1.117,8	122,3	1.240,0
Novembre	18,4	422,4	424,1	0,0	138,7	573,6	712,5	1.136,7	88,3	1.225,0
Décembre	18,6	431,5	430,8	0,2	131,1	599,9	731,3	1.162,1	76,6	1.238,7
1992 Janvier	18,4	408,6	411,7	0,3	161,0	571,4	732,7	1.144,4	60,6	1.204,9
Février	16,7	410,8	411,6	0,2	136,8	568,5	705,4	1.117,1	65,3	1.182,4
Mars	16,8	412,5	413,8	0,2	139,5	612,1	751,8	1.165,6	57,9	1.223,5
Avril	17,0	421,2	421,2	0,2	160,9	598,9	760,0	1.181,2	75,6	1.256,8
Mai	17,2	439,9	438,5	0,2	138,0	607,6	745,7	1.184,3	74,6	1.258,9

¹ Entreprises privées autres que principalement monétaires, intermédiaires, financiers publics qui ne sont pas des organismes principalement monétaires, et organismes publics d'exploitation.

² Sous déduction des billets et pièces du Trésor détenus par la BNB.

³ Total des colonnes (1) et (2), sous déduction des billets et pièces du Trésor et des billets de la BNB détenus par les organismes et les banques.

⁴ Le solde créditeur du Fonds des Rentes à la BNB n'est pas considéré comme étant de la monnaie scripturale.

⁵ OCP et Crédit Communal de Belgique.

⁶ Le compte ordinaire du Trésor à la BNB n'est pas considéré comme étant de la monnaie scripturale.

⁷ La différence entre l'ancienne et la nouvelle série est due à une modification des données comptables, relatives aux pouvoirs locaux, du Crédit Communal de Belgique.

XIII - 5a — AVOIRS EXTERIEURS NETS DES ORGANISMES PRINCIPALEMENT MONETAIRES

(milliards de francs)

Périodes	Montants à fin de période ¹			Variations ²					
	BNB	Autres organismes principalement monétaires	Total (3) = (1) + (2)	Avoirs extérieurs nets après ajustement statistique			Opérations en capital des pouvoirs publics avec l'étranger ³	Refinancement en dehors des organismes principalement monétaires de crédits commerciaux sur l'étranger ⁴ (augmentation : -)	Opérations avec l'étranger ⁵ (solde courant + opérations en capital des entreprises et particuliers)
				BNB	Autres organismes principalement monétaires	Total			
	(1)	(2)	(3)	(4)	(5)	(6)	(7)	(8)	(9) = (6) - (7) - (8)
1983	266,2	- 773,9	- 507,7	- 24,2	-130,1	- 154,3	+100,8	- 5,1	-250,0
1984	317,3	- 929,6	- 612,3	+ 48,3	-125,6	- 77,3	+140,6	- 1,4	-216,5
1985	296,7	-1.019,8	- 723,1	- 3,5	-130,6	-134,1	+ 43,3	+ 10,8	-188,2
1986	272,0	-1.086,3	- 814,3	- 6,3	-109,6	-115,9	+ 16,3	+ 3,1	-235,3
1987	366,0	-1.182,5	- 816,5	+ 79,1	-133,1	- 54,0	+117,2	- 0,8	-170,4
1988	385,1	-1.346,6	- 961,5	+ 25,5	-146,4	-120,8	+153,0	- 0,1	-273,7
1989	447,5	-1.466,5	-1.018,9	+ 82,2	-169,5	- 87,3	+193,4	- 3,5	-277,2
1990	446,8	-1.479,6	-1.032,8	+ 16,5	+ 57,5	+ 74,0	+121,3	+ 6,6	- 53,9
1988 4 ^e trimestre	385,1	-1.346,6	- 961,5	+ 6,5	+ 30,6	+ 37,0	+ 48,7	- 3,6	- 8,1
1989 1 ^{er} trimestre	444,4	-1.490,3	-1.045,9	+ 64,2	-126,1	- 61,9	- 7,2	- 9,5	- 45,2
2 ^e trimestre	435,1	-1.489,7	-1.054,5	+ 4,8	- 82,2	- 77,5	- 6,6	+ 3,1	- 74,0
3 ^e trimestre	448,8	-1.633,2	-1.184,4	+ 11,9	- 90,4	- 78,5	+101,0	+ 7,4	-186,9
4 ^e trimestre	447,5	-1.466,5	-1.018,9	+ 1,4	+129,3	+130,6	+106,2	- 4,4	+ 28,9
1990 1 ^{er} trimestre	444,8	-1.473,5	-1.028,7	- 1,3	+ 33,2	+ 32,0	+ 7,3	- 5,4	+ 30,1
2 ^e trimestre	474,9	-1.527,0	-1.052,1	+ 36,2	- 42,1	- 5,9	+ 0,6	+ 9,1	- 15,5
3 ^e trimestre	446,6	-1.546,9	-1.100,3	- 20,5	- 13,6	- 34,1	+ 73,0	+ 0,9	-108,0
4 ^e trimestre	446,8	-1.479,6	-1.032,8	+ 2,1	+ 79,9	+ 82,0	+ 40,3	+ 2,1	+ 39,6

¹ Une ventilation des avoirs extérieurs nets par principaux types de créances et d'engagements est donnée au tableau XIII-2.

² Non compris les variations comptables que des modifications de cours de change peuvent avoir provoquées dans la contre-valeurs en franc belge des encours en monnaies étrangères.

³ Ces montants comprennent notamment les emprunts à l'étranger de l'Etat, du Fonds des Routes, des pouvoirs publics subordonnés et des paraétatiques administratifs.

⁴ Crédits mobilisés auprès des banques belges.

⁵ Ce sont les chiffres de cette colonne, calculés comme le montre le présent tableau, qui sont repris à la colonne (6) du tableau XIII-3.

XIII - 5b. — RESERVES DE CHANGE NETTES AU COMPTANT DE LA BANQUE NATIONALE DE BELGIQUE¹

(milliards de francs)

Périodes	Montants à fin de période										Variations aux cours de change des transactions ⁶
	Avoirs bruts au comptant					Engagements bruts au comptant				Total des réserves de change nettes	
	Encaisse en or	Avoirs détenus auprès du FMI ²	CEE ³	Monnaies étrangères	Accords internationaux ⁴	Total	A vue ⁵	A échéance indéterminée : DTS, allocation cumulative nette	Total		
(1)	(2)	(3)	(4)	(5)	(6) = (1) à (5)	(7)	(8)	(9) = (7) + (8)	(10) = (6) - (9)	(11)	
1985	58,2	41,3	157,9	29,4	1,4	288,2	7,0	23,6	30,6	257,6	- 8,4
1986	58,2	41,9	138,9	34,7	2,4	276,1	6,1	23,6	29,7	246,4	+ 7,2
1987	57,3	47,5	152,9	111,0	2,3	371,0	5,3	23,6	28,9	342,1	+ 80,7
1988	57,3	40,3	138,0	156,8	2,5	394,8	10,5	23,6	34,1	360,7	+ 25,2
1989	51,5	42,1	118,7	221,9	2,5	436,6	4,9	23,6	28,5	408,1	+ 12,3
1990	51,5	39,8	109,1	236,1	3,4	439,9	8,5	23,6	32,2	407,7	+ 16,5
1990 2 ^e trimestre	51,5	39,9	109,5	259,1	2,5	462,4	6,1	23,6	29,7	432,7	+ 28,4
1990 3 ^e trimestre	51,5	39,8	104,3	237,7	3,4	436,7	7,1	23,6	30,7	406,0	- 18,9
1990 4 ^e trimestre	51,5	39,8	109,1	236,1	3,4	439,9	8,5	23,6	32,2	407,7	+ 3,6
Nouvelle série											
1991	333,8	39,3	123,3	230,8	3,1	730,3	10,8	21,7	32,5	697,8	+ 17,5
1991 1 ^{er} trimestre	363,7	40,1	105,4	223,9	3,5	736,5	9,8	21,4	31,2	705,4	- 4,1
1991 2 ^e trimestre	363,7	39,8	106,3	226,5	3,2	739,5	7,1	21,4	28,5	711,0	+ 7,3
1991 3 ^e trimestre	363,7	38,4	113,9	228,1	3,2	747,3	10,4	21,4	31,8	715,5	- 1,1
1991 4 ^e trimestre	333,8	39,3	123,3	230,8	3,1	730,3	10,8	21,7	32,5	697,8	+ 15,5
1992 1 ^{er} trimestre	333,8	38,1	102,2	234,8	3,1	712,0	9,9	21,7	31,6	680,4	- 7,4
1992 2 ^e trimestre	262,2	38,9	109,8	311,1	3,1	725,2	8,6	21,7	30,3	694,9	+ 11,7
1991 Juillet	363,7	38,9	113,9	226,4	3,2	746,2	7,6	21,4	29,0	717,2	+ 0,2
1991 Août	363,7	38,4	113,9	228,1	3,1	747,3	7,8	21,4	29,2	718,1	+ 1,1
1991 Septembre	363,7	38,4	113,9	228,1	3,2	747,3	10,4	21,4	31,8	715,5	- 2,4
1991 Octobre	363,7	38,0	111,3	231,3	3,1	747,5	7,4	21,4	28,8	718,7	+ 7,0
1991 Novembre	363,7	37,5	111,3	232,8	3,1	748,4	10,0	21,4	31,4	716,9	- 1,8
1991 Décembre	333,8	39,3	123,3	230,8	3,1	730,3	10,8	21,7	32,5	697,8	+ 10,3
1992 Janvier	333,8	39,0	102,2	230,1	3,1	708,2	11,7	21,7	33,4	674,8	- 13,1
1992 Février	333,8	38,7	102,2	237,4	3,1	715,1	9,6	21,7	31,3	683,8	+ 9,4
1992 Mars	333,8	38,1	102,2	234,8	3,1	712,0	9,9	21,7	31,6	680,4	- 3,7
1992 Avril	333,8	38,6	109,8	238,6	3,1	723,9	14,3	21,7	36,0	687,9	+ 2,3
1992 Mai	333,8	38,6	109,8	240,3	3,0	725,6	10,5	21,7	32,2	693,5	+ 5,5
1992 Juin	262,2	38,9	109,8	311,1	3,1	725,2	8,6	21,7	30,3	694,9	+ 3,9
1992 Juillet	276,5	39,0	99,8	295,1	3,4	713,8	11,7	21,7	33,4	680,5	- 6,0

¹ Evaluées aux cours comptables utilisés dans le bilan officiel de la BNB. Non compris les avoirs et engagements éventuels vis-à-vis du Grand-Duché de Luxembourg.

² Comprennent a) les droits que possède l'Etat belge comme membre du FMI et que la BNB a été autorisée, par la loi du 9 juin 1969, à comptabiliser dans ses écritures comme avoirs propres, moyennant la prise en charge par elle des obligations incombant à l'Etat belge dans ce domaine, et b) les avances octroyées par la BNB pour son compte propre au Fonds, au titre du « mécanisme pétrolier », de la « facilité de financement supplémentaire », de la « politique d'accès élargi » et du « dépôt auprès du FMI dans le cadre de la FASR », en vertu d'accords conclus avec le Fonds et approuvés par le Gouvernement.

³ Comprennent les Ecus, ainsi que éventuellement la créance sur le FECOM au titre du financement à très court terme d'interventions intracommunautaires et le concours financier à moyen terme accordé par l'Etat belge et financé pour le compte de celui-ci par la BNB.

⁴ Comprennent les avances en franc belge consenties en vertu d'accords de paiement conclus par la Belgique avec des pays en dehors de la CEE et dont l'exécution est régie par la convention du 15 juin 1972 entre l'Etat et la BNB.

⁵ Comprennent les montants inscrits aux comptes des banques centrales ou des gouvernements des pays qui bénéficient d'une aide financière dans le cadre des accords bilatéraux de prêt conclus par l'Etat, les autres engagements de la BNB en franc belge envers l'étranger, en particulier envers les banques centrales et les institutions européennes, ainsi que les engagements à vue en monnaies étrangères.

⁶ Non compris les variations comptables que des modifications de cours de change peuvent avoir provoquées dans la contre-valeur en franc belge des encours en monnaies étrangères. Compte tenu, de plus, d'un ajustement qui vise à attribuer à la période suivante les transactions intervenues pendant une période, mais n'ayant pas encore été liquidées pendant cette dernière.

XIII - 10. — BILANS DE LA BANQUE NATIONALE DE BELGIQUE

(milliards de francs)

ACTIF

Rubriques	1982 31 déc.	1983 31 déc.	1984 31 déc.	1985 31 déc.	1986 31 déc.	1987 31 déc.	1988 31 déc.	1989 31 déc.	1990 31 déc.
Encaisse en or	58,2	58,2	58,2	58,2	58,2	57,3	57,3	51,5	51,5
Fonds Monétaire International :									
Participation	14,6	23,7	25,0	22,8	22,5	19,1	16,8	16,6	15,9
Prêts	0,0	0,0	0,0	0,0	0,0	0,0	0,0	0,0	0,0
Droits de tirage spéciaux	32,7	19,4	22,1	16,0	13,6	24,0	20,3	20,6	19,1
Ecus	73,0	139,2	165,4	157,9	138,9	152,9	138,0	118,6	109,1
Monnaies étrangères	49,4	47,5	40,0	29,4	34,7	111,0	156,8	221,9	236,1
Monnaies étrangères et or à recevoir :									
Fonds Européen de Coopération Monétaire ..	35,7	26,7	30,2	18,1	18,4	24,9	23,6	27,4	31,9
Autres	0,0	0,0	0,0	2,4	0,0	0,0	0,0	0,0	0,0
Ecus à recevoir :									
Fonds Européen de Coopération Monétaire ..	—	—	—	—	—	—	—	—	—
Autres	—	—	—	—	—	—	—	3,0	0,8
Accords internationaux	1,1	1,3	1,6	1,4	2,4	2,3	2,5	2,4	3,4
Avances au FMI	2,3	2,4	0,8	2,5	5,9	4,4	0,0	0,0	0,0
Dépôt auprès du FMI dans le cadre de la FASR	—	—	—	—	—	—	3,2	4,9	4,9
Fonds Européen de Coopération Monétaire ...	0,0	0,0	0,0	0,0	0,0	0,0	0,0	0,0	0,0
CEE : Concours financier à moyen terme	0,0	0,0	0,0	0,0	0,0	0,0	0,0	0,0	0,0
Débiteurs pour change et or à terme	0,0	0,0	0,0	0,0	0,0	0,0	6,5	0,0	0,0
Effets de commerce	84,4	83,2	10,7	25,0	2,0	0,4	0,7	33,2	30,3
Avances sur nantissement :									
Organismes régis par une loi spéciale	—	—	—	—	—	—	—	—	—
Banques	—	—	—	—	—	—	—	—	—
Entreprises et particuliers	—	—	—	—	—	—	—	—	—
Intermédiaires financiers du secteur privé ...	0,1	0,0	2,2	0,7	0,0	0,0	0,0	0,5	3,0
Intermédiaires financiers du secteur public et Fonds des Rentes	0,0	13,7	0,0	0,0	0,0	0,0	0,0	5,3	0,0
Autres institutions du secteur public	0,0	0,0	0,0	0,0	0,0	0,0	0,0	0,5	0,3
Entreprises privées et publiques, et particu- liers	0,5	0,4	0,1	0,0	0,0	0,0	0,0	0,0	0,0
Effets publics :									
Effets publics belges	37,0	37,0	37,0	37,0	37,0	37,0	37,0	37,0	37,0
Effets publics luxembourgeois	0,0	0,0	0,0	0,0	0,0	0,0	0,0	0,0	0,0
Concours spécial au Fonds des Rentes	181,1	188,4	200,6	182,2	209,4	127,6	106,6	66,5	36,7
Monnaies divisionnaires et d'appoint	0,9	0,9	0,7	1,0	1,0	1,5	0,7	0,7	0,9
Avoirs à l'Office des Chèques Postaux :									
Compte A	0,0	0,0	0,0	0,0	0,0	0,0	0,0	0,0	0,0
Compte B	4,4	4,6	4,4	4,4	4,4	3,7	3,6	2,9	2,6
Créance consolidée sur l'Etat	34,0	34,0	34,0	34,0	34,0	34,0	34,0	34,0	34,0
Bons du Trésor spéciaux	—	—	—	—	—	—	—	—	—
Ajustement provisoire résultant de la loi du 3 juillet 1972	3,4	3,4	3,4	3,4	3,4	3,4	3,4	3,2	3,2
Valeurs à recevoir	9,0	1,6	8,6	2,9	2,3	6,5	2,5	6,0	0,8
Fonds publics	10,1	11,6	12,9	14,3	16,2	19,2	22,8	26,2	30,6
Immeubles, matériel et mobilier	2,4	2,9	3,4	4,4	5,4	6,8	8,1	10,0	10,7
Valeurs de la Caisse de Pensions du Person- nel	15,3	16,7	18,0	19,7	—	—	—	—	—
Comptes transitoires	13,4	14,3	19,1	16,2	14,8	16,2	13,5	19,1	19,9
Total de l'actif ...	663,0	731,1	698,4	653,9	624,5	652,2	657,9	712,0	682,7

N.B. Le Rapport annuel de la BNB donne en annexe, toutes les situations hebdomadaires de l'année à laquelle il se rapporte. Il comporte également un commentaire succinct des principaux postes du bilan.

XIII - 10. — BILANS DE LA BANQUE NATIONALE DE BELGIQUE

(milliards de francs)

PASSIF

Rubriques	1982 31 déc.	1983 31 déc.	1984 31 déc.	1985 31 déc.	1986 31 déc.	1987 31 déc.	1988 31 déc.	1989 31 déc.	1990 31 déc.
Billets en circulation	382,2	395,9	398,2	394,7	415,1	425,6	430,4	442,5	428,5
Comptes courants :									
Trésor public, compte ordinaire	0,0	0,0	0,0	0,0	0,0	0,0	0,0	0,0	0,0
Intermédiaires financiers, entreprises et particuliers	1,4	1,3	1,5	1,2	0,5	1,3	0,9	1,0	0,5
Banques à l'étranger et institutions internationales	2,3	2,3	2,1	2,5	1,7	1,6	6,9	2,1	5,9
Valeurs à payer	28,0	16,4	26,9	21,1	9,2	8,5	9,2	17,5	9,6
Accords d'aide financière	4,4	4,6	4,3	4,5	4,4	3,7	3,6	3,0	2,7
Fonds Monétaire International :									
Droits de tirage spéciaux, allocation cumulative nette	23,6	23,6	23,6	23,6	23,6	23,6	23,6	23,6	23,6
Fonds Européen de Coopération Monétaire ...	18,1	48,2	0,0	0,0	0,0	0,0	0,0	0,0	0,0
Ecus à livrer :									
Fonds Européen de Coopération Monétaire ...	166,6	198,6	197,9	156,5	138,9	152,9	138,0	121,6	109,9
Autres	—	—	—	1,4	—	—	—	—	—
Réserve monétaire :									
Belgique	0,0	0,0	0,0	0,0	0,0	0,0	0,0	0,0	0,0
Grand-Duché de Luxembourg	0,0	0,0	0,0	0,0	0,0	0,0	0,0	0,0	0,0
Monnaies étrangères et or à livrer :									
Fonds Européen de Coopération Monétaire ...	—	—	—	—	—	—	—	—	—
Autres	0,0	0,0	0,0	1,1	0,0	0,0	6,8	3,4	1,1
Caisse de Pensions du Personnel	15,3	16,7	18,0	19,7	—	—	—	—	—
Comptes transitoires	8,7	9,8	10,7	10,4	10,9	11,2	11,3	10,8	11,2
Réserve indisponible de plus-values sur or ...	—	—	—	—	—	—	—	54,8	54,8
Capital	0,4	0,4	0,4	0,4	0,4	0,4	0,4	0,4	0,4
Fonds de Réserve :									
Réserve statutaire	1,6	1,7	1,8	1,9	2,0	2,1	2,2	2,3	2,4
Réserve extraordinaire	7,3	8,1	9,0	9,9	11,9	14,0	15,9	18,3	20,8
Compte d'amortissement des immeubles, matériel et mobilier	2,2	2,6	3,0	3,9	4,8	6,2	7,6	9,5	10,1
Bénéfice net à répartir	0,9	0,9	1,0	1,0	1,1	1,1	1,1	1,2	1,2
Total du passif ...	663,0	731,1	698,4	653,9	624,5	652,2	657,9	712,0	682,7

N.B. Le Rapport annuel de la BNB donne en annexe, toutes les situations hebdomadaires de l'année à laquelle il se rapporte. Il comporte également un commentaire succinct des principaux postes du bilan.

XIII - 10. — BILANS DE LA BANQUE NATIONALE DE BELGIQUE

(milliards de francs)

	1990 31 déc.	1991 31 déc.
ACTIF		
Or	363,7	333,8
Monnaies étrangères	231,7	230,8
Droits de tirage spéciaux (DTS)	17,3	18,4
Participation au FMI	14,4	16,4
Prêts au FMI	—	—
Dépôts auprès du FMI dans le cadre de la FASR	4,4	4,5
Ecus	108,5	110,6
FECOM : Financements à très court et à court terme	—	12,6
CEE : Soutien financier à moyen terme	—	—
Accords internationaux	3,4	3,1
Avances sur nantissement	3,3	43,9
Effets de commerce	30,3	18,4
Effets achetés sur le marché	—	17,7
Créances suite à d'autres interventions sur le marché monétaire	—	42,6
Avances au Fonds des Rentes	—	—
Avances à l'Etat belge	107,7	0,0
Avances à l'Etat luxembourgeois	—	—
Monnaies	0,9	0,7
Avoirs à l'Office des Chèques Postaux :		
Compte A	0,0	0,0
Compte B	2,6	3,8
Placements statutaires (art. 21)	30,6	34,2
Immeubles, matériel et mobilier	10,7	11,2
Autres actifs	0,2	0,5
Comptes de régularisation	7,0	6,9
TOTAL ACTIF	936,7	910,2
PASSIF		
Billets en circulation	428,5	431,5
Comptes courants en francs :		
Trésor	0,0	—
Autres	6,4	7,1
Engagements suite à des interventions sur le marché monétaire	—	4,2
Comptes courants en monnaies étrangères	0,0	0,0
Accords d'aide financière	2,6	3,8
Contrepartie des DTS alloués	21,4	21,7
FECOM : Financements à très court et à court terme	—	—
Réserve indisponible de plus-values sur or	54,8	54,8
Autres passifs	8,6	2,4
Comptes de régularisation	0,3	0,1
Différences d'évaluation sur or et monnaies étrangères	368,7	336,0
Provision pour immeubles, matériel et mobilier	1,9	1,4
Provision sociale pour risques divers	8,5	8,7
Capital	0,4	0,4
Fonds de réserve :		
Réserve statutaire	2,4	2,5
Réserve extraordinaire	20,8	23,5
Compte d'amortissement d'immeubles, de matériel et de mobilier	10,1	10,6
Bénéfice net à répartir	1,2	1,3
TOTAL PASSIF	936,7	910,2

N.B. — Le Rapport annuel de la BNB donne en annexe, toutes les situations hebdomadaires de l'année à laquelle il se rapporte. Il comporte également un commentaire succinct des principaux postes du bilan.

XIII - 10. — SITUATIONS HEBDOMADAIRES DE LA BANQUE NATIONALE DE BELGIQUE

(milliards de francs)

Rubriques	1992 6 janvier	1992 10 février	1992 9 mars	1992 6 avril	1992 4 mai	1992 5 juin	1992 6 juillet	1992 10 août
ACTIF								
Or	333,8	333,8	333,8	333,8	333,8	333,8	262,2	276,5
Monnaies étrangères	232,6	231,1	232,9	238,9	238,7	240,6	311,4	295,3
Droits de tirage spéciaux (DTS)	18,1	18,2	18,2	18,2	18,0	18,0	18,0	18,0
Participation au FMI	16,4	16,0	16,0	16,1	16,1	16,1	16,4	16,5
Prêts au FMI	0,0	0,0	0,0	0,0	0,0	0,0	0,0	0,0
Dépôts auprès du FMI dans le cadre de la FASR	4,5	4,5	4,5	4,5	4,5	4,5	4,5	4,5
Ecus	110,6	102,2	102,2	102,2	109,8	109,8	109,8	99,8
FECOM : Financements à très court et à court terme	12,6	0,0	0,0	0,0	0,0	0,0	0,0	0,0
CEE : Soutien financier à moyen terme	0,0	0,0	0,0	0,0	0,0	0,0	0,0	0,0
Accords internationaux	3,1	3,1	3,1	3,1	3,1	3,1	3,2	3,4
Avances sur nantissement	38,7	37,1	38,5	39,9	38,0	46,6	44,5	53,0
Effets de commerce	18,1	20,9	15,4	16,9	21,1	16,7	16,4	15,5
Effets achetés sur le marché	20,7	8,8	7,8	12,7	9,8	15,6	16,6	12,1
Créances suite à d'autres interventions sur le marché monétaire	40,8	42,5	48,4	40,4	45,5	49,3	51,8	33,5
Avances au Fonds des Rentes	0,0	0,0	0,0	0,0	0,0	0,0	0,0	0,0
Avances à l'Etat belge	0,0	0,3	1,2	0,1	0,0	0,0	0,0	0,0
Avances à l'Etat luxembourgeois	0,0	0,0	0,0	0,0	0,0	0,0	0,0	0,0
Monnaies	0,7	0,9	0,9	0,9	0,8	0,7	0,6	0,9
Avoirs à l'Office des Chèques Postaux :								
Compte A	0,0	0,0	0,0	0,0	0,0	0,0	0,0	0,0
Compte B	3,8	3,8	4,0	3,6	3,4	3,4	3,3	3,3
Placements statutaires (art. 21)	33,9	37,2	37,2	37,2	37,2	37,2	37,2	37,2
Immeubles, matériel et mobilier	10,7	11,2	11,2	11,2	11,2	11,2	11,2	11,2
Comptes divers	10,9	2,2	3,2	3,7	5,1	6,8	7,1	8,7
	910,1	873,8	878,5	883,3	896,0	913,5	914,4	889,4
PASSIF								
Billets en circulation	427,9	408,3	412,6	419,9	422,1	440,4	444,1	424,1
Comptes courants en francs :								
Trésor	0,0	0,0	0,0	0,0	0,0	0,0	0,0	0,0
Autres	7,1	9,4	7,7	6,1	10,8	6,1	5,5	8,5
Engagements suite à des interventions sur le marché monétaire	5,3	1,8	1,0	3,2	1,6	1,7	3,5	1,0
Comptes courants en monnaies étrangères	0,0	0,0	0,0	0,0	0,0	0,0	0,0	0,0
Accords d'aide financière	3,8	3,8	4,0	3,6	3,4	3,4	3,3	3,3
Contrepartie des DTS alloués	21,7	21,7	21,7	21,7	21,7	21,7	21,7	21,7
FECOM : Financements à très court et à court terme	0,0	0,0	0,0	0,0	0,0	0,0	0,0	0,0
Réserve indisponible de plus-values sur or	54,8	54,8	54,8	54,8	54,8	54,8	116,3	116,3
Différences d'évaluation sur or et monnaies étrangères	335,7	326,3	326,2	325,8	331,4	331,4	267,6	259,3
Capital	0,4	0,4	0,4	0,4	0,4	0,4	0,4	0,4
Réserves et comptes d'amortissement	33,5	36,8	36,8	36,8	36,8	36,8	36,8	36,8
Comptes divers	19,9	10,4	13,3	10,9	12,9	16,7	15,2	18,1
	910,1	873,8	878,5	883,3	896,0	913,5	914,4	889,4

N.B. — Le Rapport annuel de la BNB donne en annexe, toutes les situations hebdomadaires de l'année à laquelle il se rapporte. Il comporte également un commentaire succinct des principaux postes du bilan.

XIII - 11. — COMPTES DE CHEQUES POSTAUX

Source : OCP.

	Nombre de comptes	Avoir global ¹	Avoirs des particuliers ²	Crédit		Débit		Mouvement général	Capitaux traités sans emploi d'espèces
				Versements et divers	Virements	Chèques et divers	Virements		
	(fin de période)	(moyennes journalières) ³	(moyennes mensuelles ou mois)						(%)
	(milliers)	(milliards de francs)							
1984	1.261	247,1	85,2	477,2	894,2	473,9	894,2	2.739,5	97
1985	1.257	256,4	88,0	498,1	941,0	498,8	941,0	2.878,9	97
1986	1.232	286,8	95,4	500,2	966,3	495,7	966,3	2.928,5	97
1987	1.203	295,1	97,9	509,2	988,0	510,1	988,0	2.995,3	97
1988	1.173	301,6	94,7	525,4	1.014,9	527,2	1.014,9	3.082,4	98
1989	1.147	312,0	102,1	541,9	1.100,9	543,0	1.100,9	3.286,8	98
1990	1.142	325,7	109,4	574,6	1.129,2	574,1	1.129,2	3.407,0	98
1991	1.154	308,1	103,2	621,4	1.205,6	622,0	1.205,6	3.654,6	98
1990 1 ^{er} trimestre	1.146	321,4	114,2	602,1	1.275,9	596,1	1.275,9	3.749,9	98
2 ^e trimestre	1.143	349,1	115,3	621,5	1.191,1	603,0	1.191,1	3.606,6	98
3 ^e trimestre	1.142	318,7	106,4	536,5	1.050,0	558,3	1.050,0	3.194,8	98
4 ^e trimestre	1.142	313,7	102,2	538,3	999,7	538,9	999,7	3.076,7	98
1991 1 ^{er} trimestre	1.145	307,6	106,8	657,1	1.371,9	667,4	1.371,9	4.068,2	98
2 ^e trimestre	1.145	316,3	104,3	673,7	1.313,6	660,7	1.316,6	3.961,9	98
3 ^e trimestre	1.149	311,3	104,0	576,1	1.084,8	581,7	1.084,8	3.327,4	98
4 ^e trimestre	1.154	297,5	97,7	578,6	1.052,2	578,1	1.052,2	3.261,1	98
1992 1 ^{er} trimestre	1.162	305,4	100,2	645,6	1.332,8	650,2	1.332,8	3.961,4	98
1991 Avril	1.145	338,1	102,8	710,6	1.341,3	665,6	1.341,3	4.059,9	99
Mai	1.145	308,1	107,9	670,4	1.347,1	693,9	1.347,1	4.058,5	98
Juin	1.145	303,0	102,1	640,0	1.252,3	622,8	1.252,3	3.767,3	98
Juillet	1.148	349,7	104,3	642,8	1.153,4	655,2	1.153,4	3.604,8	98
Août	1.149	294,1	105,1	554,4	1.044,7	553,4	1.044,7	3.197,1	98
Septembre	1.149	289,4	102,6	531,1	1.056,0	536,6	1.056,2	3.180,1	97
Octobre	1.150	316,8	96,2	594,7	1.095,1	599,8	1.095,1	3.384,7	98
Novembre	1.152	275,4	102,5	563,0	1.105,9	574,4	1.105,9	3.349,2	98
Décembre	1.154	299,5	94,7	578,1	955,6	560,2	955,6	3.049,5	98
1992 Janvier	1.157	321,9	97,6	638,0	1.308,6	624,4	1.308,6	3.879,7	99
Février	1.159	302,4	105,0	711,0	1.499,5	730,4	1.499,5	4.440,4	98
Mars	1.162	291,7	98,2	587,8	1.190,1	595,9	1.190,1	3.563,9	98
Avril	1.165	331,2	98,5	737,1	1.320,7	676,1	1.320,7	4.054,7	98

¹ Y compris l'avoir des particuliers et celui des comptables de l'Etat.

² Les chiffres des avoirs des particuliers à fin de période sont publiés à la situation de la dette publique (cf. tableau XI-1).

³ Moyenne des avoirs à la fin de chaque jour, ouvrable ou non, du mois. Quand il s'agit d'un jour non ouvrable, l'avoir repris est celui du jour ouvrable précédent.

XIII - 12. — SITUATION GLOBALE DES BANQUES¹

(milliards de francs)

Actif

Rubriques	1988 31 déc.	1989 31 déc.	1990 31 déc.	1991 31 déc.	1991 31 mai	1992 31 mai	1991 30 juin	1992 30 juin
Caisse, Banque Nationale, Chèques Postaux, CNCP	16,7	21,4	21,5	20,9	17,6	19,7	20,4	19,8
Prêts au jour le jour	265,8	353,6	359,9	410,3	440,0	452,8	537,7	429,0
Banquiers	2.792,1	2.800,6	2.962,4	2.968,8	2.892,9	3.224,1	2.907,7	2.887,0
Maison-mère, succursales et filiales	1.897,9	1.989,1	2.098,4	1.971,9	2.805,5	2.378,0	2.566,8	2.268,5
Autres valeurs à recevoir à court terme	65,9	112,1	86,1	62,1	98,1	73,1	113,6	86,4
Portefeuille-effets	1.105,5	1.166,7	1.196,3	954,6	1.091,4	970,7	1.079,5	1.004,9
a) Effets publics	838,4	917,6	980,8	718,8	849,3	739,3	836,0	767,1
b) Effets commerciaux ^a	267,1	249,1	215,5	235,8	242,1	231,4	243,5	237,8
Reports et avances sur titres	6,1	8,5	2,3	7,0	5,3	7,1	4,7	4,2
Débiteurs par acceptations	44,5	45,8	45,5	70,4	53,9	45,6	58,1	44,9
Débiteurs divers	2.476,1	2.992,8	3.181,3	3.334,1	3.375,1	3.592,8	3.394,9	3.549,9
Valeurs mobilières	1.762,5	1.752,7	1.877,6	2.033,4	2.007,8	2.107,0	2.039,1	2.106,7
a) Fonds publics belges	1.135,2	1.117,2	1.176,4	1.295,3	1.230,5	1.322,6	1.247,4	1.342,5
b) Autres titres d'emprunt	581,8	580,2	649,7	673,5	719,8	733,2	738,7	716,6
c) Actions et parts de sociétés	15,6	17,2	12,7	12,5	14,2	13,2	14,0	11,5
d) Autres valeurs mobilières	29,9	38,1	38,8	52,1	43,3	38,0	39,0	36,1
Valeurs de la réserve légale	5,5	6,6	6,7	8,0	7,8	8,7	8,0	9,3
Participations	73,0	89,0	82,8	95,4	89,5	96,0	89,9	95,7
a) Filiales	46,5	67,2	63,9	77,0	65,0	77,0	65,1	76,4
b) Autres participations	26,5	21,8	18,9	18,4	24,5	19,0	24,8	19,3
Frais de constitution et de premier établissement	3,2	3,6	3,7	3,5	3,7	3,7	3,7	3,7
Immeubles	33,1	35,6	42,0	48,0	47,4	49,9	47,5	50,2
Participations dans les filiales immobilières	2,6	2,1	2,1	2,6	2,2	2,6	2,2	2,6
Créances sur les filiales immobilières	0,1	0,2	0,2	0,1	0,1	0,2	0,1	0,2
Matériel et mobilier	11,3	12,5	12,8	12,8	13,2	13,5	13,1	14,0
Divers	392,3	458,6	509,8	489,7	495,3	447,2	482,4	456,9
Total de l'actif ...	10.954,2	11.851,5	12.491,4	12.493,6	13.446,8	13.492,7	13.369,4	13.033,9
^a La rubrique « Effets commerciaux » ne comprend pas les :								
— effets réescomptés auprès de la BNB et des autres institutions publiques de crédit	45,7	47,8	48,1	37,5	38,7	36,8	39,0	36,7
— effets « en pension » auprès des institutions publiques de crédit	1,5	16,5	12,7					

¹ La situation globale ne contient, en ce qui concerne les banques exerçant principalement leur activité à l'étranger, que les éléments d'actif des sièges belges. Les

soldes des comptes ouverts par ceux-ci au nom des sièges situés à l'étranger apparaissent sous la rubrique « Maison-mère, succursales et filiales ».

XIII - 12. — SITUATION GLOBALE DES BANQUES¹

(milliards de francs)

Passif

Rubriques	1988 31 déc.	1989 31 déc.	1990 31 déc.	1991 31 déc.	1991 31 mai	1992 31 mai	1991 30 juin	1992 30 juin
<i>Exigible :</i>								
Créanciers couverts par des sûretés réelles	9,6	21,8	15,0	94,0	102,7	127,8	107,4	134,6
a) Créanciers garantis par des privilèges	9,2	10,4	9,4	7,8	9,5	9,0	9,9	9,6
b) Créanciers garantis par des sûretés réelles conventionnelles	0,4	11,4	5,6	86,2	93,2	118,8	97,5	125,0
Emprunts au jour le jour	448,0	445,9	472,4	621,8	547,0	575,8	650,1	610,4
Banquiers	4.856,4	4.841,1	4.913,1	4.447,2	4.866,5	4.895,5	4.905,1	4.349,2
Maison-mère, succursales et filiales	1.344,0	1.557,7	1.704,2	1.473,0	2.209,3	1.827,0	1.907,3	1.841,0
Acceptations	44,5	45,8	45,5	70,4	53,9	45,6	58,1	44,9
Autres valeurs à payer à court terme	69,5	113,1	76,5	66,1	86,9	84,7	107,1	91,0
Créditeurs pour effets à l'encaissement	5,4	5,2	3,1	2,6	3,6	2,9	4,0	3,0
Dépôts et comptes courants	2.647,8	3.410,0	3.628,6	3.922,8	3.786,7	4.036,3	3.826,6	4.074,9
a) A vue	662,4	812,7	780,2	833,3	829,9	885,9	870,5	955,8
b) A un mois au plus	675,7	896,3	976,0	1.083,5	1.041,0	1.045,0	1.016,9	1.046,2
c) A plus d'un mois	520,3	720,7	969,1	1.110,1	1.040,7	1.233,4	1.053,0	1.198,7
d) A plus d'un an	28,3	22,8	23,6	26,1	21,6	19,8	24,8	19,5
e) A plus de deux ans	58,7	80,0	85,8	77,8	86,0	78,6	85,9	76,4
f) Carnets de dépôts	698,3	873,5	767,2	717,6	719,3	679,4	721,6	680,3
g) Autres dépôts reçus en carnets ou livrets	4,1	4,0	26,7	74,4	48,2	94,2	53,9	98,0
Obligations et bons de caisse	461,6	533,4	690,8	809,7	771,0	860,7	777,8	867,0
Montants à libérer sur titres et participations ..	1,4	2,0	1,8	1,8	2,0	2,0	2,0	2,0
Divers	335,9	504,4	550,1	537,0	590,7	555,5	588,1	536,4
<i>Total de l'exigible ...</i>	9.596,3	11.480,4	12.101,1	12.046,4	13.020,3	13.013,8	12.933,6	12.554,4
<i>Exigible spécial :</i>								
Passifs subordonnés	68,3	94,7	101,8	138,8	119,2	158,3	126,1	156,1
<i>Non exigible :</i>								
Capital	91,0	119,2	144,7	154,0	150,7	156,7	155,2	157,8
Fonds indisponible par prime d'émission	12,9	22,8	23,4	26,9	29,9	28,7	25,4	28,7
Réserve légale (art. 13, A.R. 185)	5,2	6,5	7,0	8,3	8,2	8,9	8,3	9,5
Réserve disponible	44,5	55,5	56,0	63,7	61,6	69,3	63,8	70,9
Autres réserves	22,8	52,8	44,0	43,5	43,0	44,1	43,0	43,5
Provisions	13,0	19,6	13,4	12,0	13,9	12,9	14,0	13,0
<i>Total du non exigible ...</i>	189,4	276,4	288,5	308,4	307,3	320,6	309,7	323,4
Total du passif ...	9.854,0	11.851,5	12.491,4	12.493,6	13.446,8	13.492,7	13.369,4	13.033,9

¹ La situation globale ne contient, en ce qui concerne les banques exerçant principalement leur activité à l'étranger, que les éléments de passif des sièges belges. Les

soldes des comptes ouverts par ceux-ci au nom des sièges situés à l'étranger apparaissent sous la rubrique « Maison-mère, succursales et filiales ».

XIII - 13. — MONTANTS GLOBAUX DES PAIEMENTS EFFECTUES AU MOYEN DES DEPOTS BANCAIRES A VUE EN FRANC BELGE ET DES AVOIRS EN COMPTES DE CHEQUES POSTAUX¹

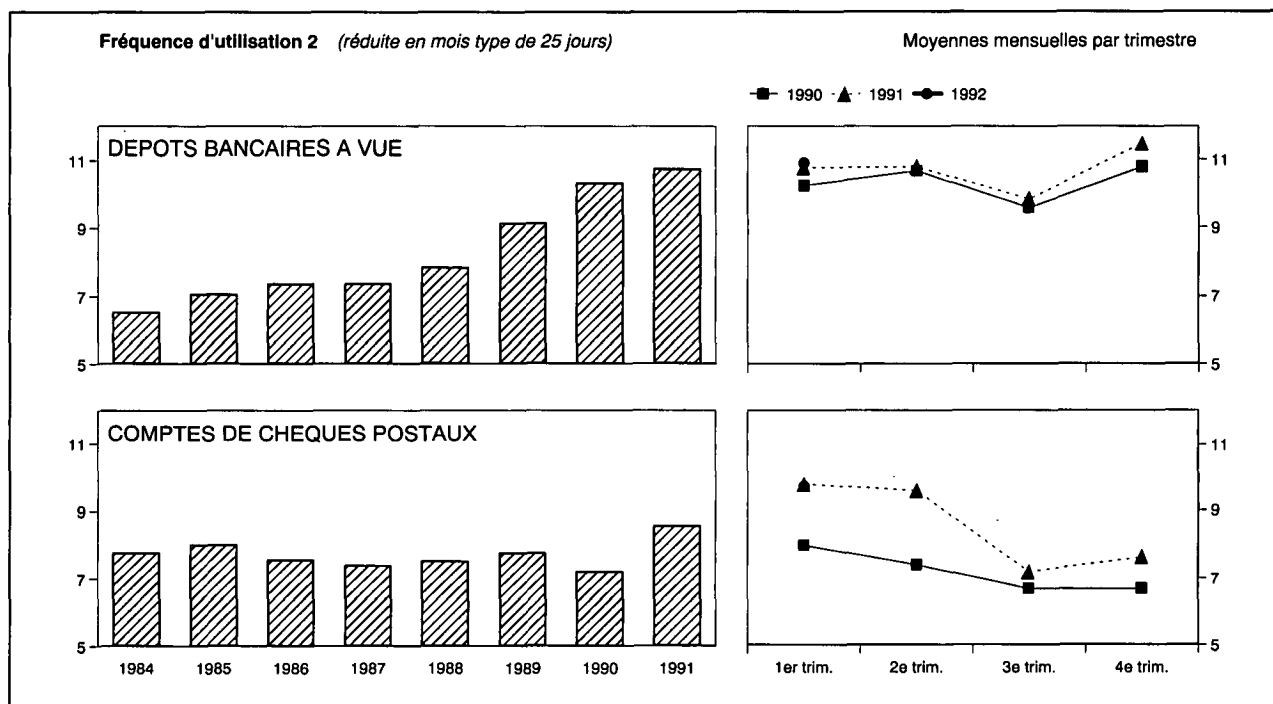

Moyennes mensuelles ou mois	Montants globaux des paiements réduits en mois type de 25 jours, effectués au moyen des			Fréquence d'utilisation ²		
	dépôts bancaires à vue ³	avoirs à l'OCP ⁴	Total	brute	réduite en mois type de 25 jours	
	(milliards de francs)			dépôts bancaires à vue ³	dépôts bancaires à vue ³	avoirs à l'OCP ⁴
1984	1.973,3	759,7	2.733,0	6,63	6,52	7,77
1985	2.241,4	803,1	3.044,5	7,15	7,06	8,01
1986	2.565,1	818,2	3.383,3	7,45	7,37	7,56
1987	2.853,3	831,2	3.684,5	7,46	7,36	7,40
1988	3.279,3	825,5	4.104,8	8,00	7,84	7,53
1989	4.075,5	913,4	4.988,9	9,23	9,14	7,77
1990	4.648,3	922,8	5.571,1	10,44	10,31	7,21
1991	4.984,8	1.006,5	5.991,3	10,85	10,72	8,56
1990 1 ^{er} trimestre	4.581,4	1.065,3	5.646,7	10,50	10,24	7,98
1990 2 ^e trimestre	4.735,1	1.000,8	5.735,9	10,53	10,67	7,40
1990 3 ^e trimestre	4.390,0	835,4	5.225,4	9,69	9,57	6,67
1990 4 ^e trimestre	4.886,9	789,8	5.676,7	11,05	10,79	6,68
1991 1 ^{er} trimestre	4.823,2	1.178,6	6.001,8	10,91	10,77	9,76
1991 2 ^e trimestre	5.124,7	1.141,5	6.266,2	10,64	10,78	9,57
1991 3 ^e trimestre	4.645,5	856,0	5.501,5	10,25	9,85	7,19
1991 4 ^e trimestre	5.345,7	849,9	6.195,6	11,62	11,47	7,64
1992 1 ^{er} trimestre	4.973,7	1.113,6	6.087,3	11,18	10,89	9,68
1991 Mai	5.228,8	1.238,7	6.467,5	10,56	11,00	10,03
1991 Juin	5.129,9	1.095,0	6.224,9	10,57	10,57	9,39
1991 Juillet	4.987,3	812,1	5.799,4	10,90	10,09	6,80
1991 Août	4.224,8	832,6	5.057,4	9,54	9,18	6,95
1991 Septembre	4.724,4	923,2	5.647,6	10,26	10,26	7,81
1991 Octobre	4.923,9	813,7	5.737,6	11,81	10,93	7,27
1991 Novembre	4.876,6	968,9	5.845,5	10,20	10,62	8,32
1991 Décembre	6.236,6	767,1	7.003,7	12,85	12,85	7,32
1992 Janvier	5.311,7	1.054,3	6.366,0	12,00	11,54	9,57
1992 Février	4.811,3	1.311,6	6.112,9	10,67	10,67	10,73
1992 Mars	4.798,2	974,9	5.773,1	10,87	10,46	8,65
1992 Avril	5.123,9	1.008,7	6.132,6	11,35	11,35	8,83
1992 Mai	4.867,6			9,63	10,03	

¹ Approximations données par le total des débits portés en compte (y compris les comptes appartenant à des étrangers ainsi que les débits correspondant à des paiements à l'étranger).

² La fréquence d'utilisation est obtenue en divisant le montant des inscriptions au débit des comptes de dépôts bancaires à vue en franc belge ou des comptes de chèques postaux de particuliers et des comptes extraordinaires de l'Etat par les avoirs moyens de ces comptes au cours de la période envisagée.

³ Les banques participant à l'élaboration de la statistique représentent, mesuré d'après l'importance des dépôts à vue en franc belge de leur clientèle non-bancaire, environ 85 % de l'ensemble des banques.

⁴ Les données brutes ont été rectifiées pour éliminer les virements qui constituent

double emploi du fait de l'organisation comptable de l'Etat et qu'il a été possible de recenser.

N.B. — Méthode d'élaboration : voir *Bulletin d'Information et de Documentation*, XXV^e année, tome II, n° 4, octobre 1950, p. 222.

Références bibliographiques : *Rapports annuels de la BNB — Moniteur belge* : Situation globale des banques. — *Annuaire statistique de la Belgique*. — *Bulletin de Statistique de l'INS — Statistiques économiques belges 1970-1980*. — *Bulletin d'Information et de Documentation* : XL^e année, tome I, n° 1, janvier 1965, p. 21 ; XLII^e année, tome I, n° 1, janvier 1967, p. 19 ; tome II, n° 3, septembre 1967, p. 241 ; LX^e année, tome I, n° 5, mai 1985, p. 31. — *Rapports annuels de la Commission bancaire*.

XIV. — INTERMEDIARIES FINANCIERS AUTRES QUE PRINCIPALEMENT MONETAIRES

4. — PRINCIPAUX ACTIFS ET PASSIFS DU FONDS DES RENTES

(milliards de francs)

Source : Rapports annuels du Fonds des Rentes.

Fin de période	ACTIFS			PASSIFS					
	Portefeuille		Avances à l'Etat Belge ¹	Certificats du Fonds des Rentes	Emprunts d'argent à très court terme	Solde débiteur à la BNB		Avances par l'Etat Belge ¹	Moyens propres
	Valeurs cotées	Certificats de trésorerie				Avances ordinaires	Avances spéciales		
	valeur nominale								
1980	29,7	77,1	—	18,3	0,0	9,9	77,1	—	2,7
1981	25,2	151,9	—	28,0	0,0	0,0	149,5	—	1,5
1982	16,6	192,4	—	28,9	0,0	0,0	181,1	—	1,3
1983	27,3	188,4	—	15,2	0,0	13,6	188,4	—	0,7
1984	26,6	219,3	—	41,5	5,4	0,0	200,6	—	0,7
1985	26,1	199,0	—	42,5	0,4	0,0	182,2	—	1,5
1986	47,6	216,3	—	44,2	13,1	0,0	209,4	—	0,6
1987	42,3	139,9	—	47,8	6,6	0,0	127,6	—	1,8
1988	46,7	124,1	—	50,9	10,9	0,0	106,6	—	3,8
1989 Septembre	55,0	69,3	—	67,6	0,0	0,0	47,9	—	7,1
Décembre	79,9	66,5	—	64,1	6,6	5,3	66,5	—	3,9
1990 Mars	60,7	30,7	—	47,0	0,0	8,9	30,7	—	7,1
Juin	52,8	24,6	—	68,3	0,0	0,0	4,7	—	9,0
Septembre	53,0	5,5	—	33,6	0,8	13,5	5,5	—	6,7
Décembre	41,9	65,0	—	58,8	7,7	0,0	36,7	—	5,8
1991 Janvier	33,7	19,9	0,4	51,2	—	0,0	0,0	—	6,6
Février	30,4	0,0	3,9	29,6	—	0,0	0,0	—	6,3
Mars	29,2	0,0	1,4	26,3	—	0,0	0,0	—	6,7
Avril	25,0	0,0		14,2	—	0,0	0,0	5,8	6,8
Mai	22,6	0,0		0,0	—	0,0	0,0	17,9	6,5
Juin	24,6	0,0		0,0	—	0,0	0,0	19,3	6,7
Juillet	21,2	0,0		0,0	—	0,0	0,0	16,1	6,6
Août	20,5	0,0		0,0	—	0,0	0,0	15,4	6,5
Septembre	19,0	0,0		0,0	—	0,0	0,0	13,5	6,6
Octobre	19,6	0,0		0,0	—	0,0	0,0	14,4	6,3
Novembre	19,8	0,0		0,0	—	0,0	0,0	14,7	6,3
Décembre	21,8	0,0		0,0	—	0,0	0,0	16,7	4,6

¹ Avances à l'Etat belge. Au-delà du 28 janvier, les excédents de trésorerie du Fonds des Rentes furent prêtés à l'Etat belge sous la forme d'avances. Ces avances ont été accordées selon des modalités similaires à celles retenues dans la convention du 22 janvier 1991 sur les avances de l'Etat belge au Fonds des Rentes. Les excédents

de trésorerie du Fonds s'amenuisant au fur et à mesure de l'expiration de ses certificats, les avances à l'Etat belge prirent fin le 10 avril et cédèrent la place à des avances de l'Etat.

XIV - 5. — CAISSE GENERALE D'EPARGNE ET DE RETRAITE

5a. — Caisse d'épargne — Opérations des ménages¹

Source : CGER.

Périodes	Dépôts ²				Bons d'épargne ³	Total
	Versements ⁴	Remboursements	Excédents ou déficits	Solde ⁵	Montant en circulation	
					(fin de période)	
	(1)	(2)	(3) = (1) - (2)	(4)	(5)	(6) = (4) + (5)
1983	1.172,5	1.167,9	4,6	465,0	211,5	676,5
1984	1.545,9	1.544,3	1,6	489,8	230,8	720,6
1985	1.602,2	1.601,1	1,1	515,0	254,4	769,4
1986	1.780,1	1.751,0	29,1	565,3	263,6	828,9
1987	2.306,8	2.299,1	7,4	593,9	269,9	863,8
1988	2.410,0	2.372,6	37,4	662,3	279,8	942,1
1989	64,6	727,0	283,6	1.010,6
1990	- 25,3	722,5	333,3	1.055,8
1991	+ 4,7	727,2	388,5	1.115,7
1990 1 ^{er} trimestre	- 31,8	716,1	289,1	1.005,2
2 ^e trimestre	- 5,0	711,1	310,1	1.021,2
3 ^e trimestre	- 24,5	686,5	324,8	1.011,3
4 ^e trimestre	+ 36,0	722,5	333,3	1.055,8
1991 1 ^{er} trimestre	- 14,6	707,9	361,0	1.068,9
2 ^e trimestre	+ 6,7	714,6	370,9	1.085,5
3 ^e trimestre	+ 3,9	718,5	378,7	1.097,2
4 ^e trimestre	+ 8,7	727,2	388,5	1.115,7
1992 1 ^{er} trimestre	+ 17,1	744,3	409,9	1.154,2
1991 Mai	- 1,0	712,7	367,0	1.079,7
Juin	+ 1,9	714,6	370,9	1.085,5
Juillet	+ 14,8	729,4	374,0	1.103,4
Août	- 14,0	715,4	375,0	1.090,7
Septembre	+ 3,1	718,5	378,7	1.097,2
Octobre	+ 1,0	719,5	381,9	1.101,4
Novembre	+ 2,6	722,1	386,6	1.108,7
Décembre	+ 5,1	727,2	388,5	1.115,7
1992 Janvier	+ 16,5	743,7	400,3	1.144,0
Février	- 6,2	737,5	405,5	1.143,0
Mars	+ 6,8	744,3	409,9	1.154,2
Avril	+ 8,3	752,6	419,3	1.171,9
Mai	+ 6,6	759,2	418,5	1.177,7

¹ Les données mensuelles et trimestrielles ne sont pas revues et seuls les chiffres annuels font l'objet d'un ajustement. Dès lors, la concordance entre le chiffre annuel et la somme des chiffres mensuels (ou trimestriels) n'est pas assurée et il faut utiliser ces derniers avec prudence.

² Dépôts ordinaires, y compris les dépôts sur livrets d'épargne-logement, dépôts à terme, dépôts à court terme et à préavis, livrets de dotation et dépôts à vue.

³ Y compris les bons de croissance et de capitalisation.

⁴ Y compris les intérêts échus des dépôts à terme.

⁵ Y compris les intérêts capitalisés des dépôts ordinaires et à vue de l'exercice. Pour l'année 1990 les intérêts capitalisés s'élèvent à 23,1 milliards.

XIV - 5. — CAISSE GENERALE D'EPARGNE ET DE RETRAITE

5b. — Bilans de la CGER au 31 décembre — CGER-Banque

(milliards de francs)

Source : Rapports annuels de la CGER.

	1988	1989	1990	1991
ACTIF				
Caisse, Banque Nationale, Chèques postaux	7,8	9,7	7,6	7,2
Prêts au jour le jour	5,8	7,0	11,2	27,0
Banquiers	153,2	169,1	216,8	218,2
Filiales	0,3	1,2	4,6	4,2
Autres valeurs à recevoir à court terme	2,7	2,5	1,8	0,9
Portefeuille-effets	217,2	198,5	182,0	143,0
a) effets publics	(208,3)	(189,4)	(173,7)	(133,6)
b) effets commerciaux	(8,8)	(9,1)	(8,2)	(9,4)
Reports et avances sur titres	0,9	0,5	0,2	0,1
Débiteurs par acceptation	0,3	0,1	0,1	0,3
Débiteurs divers	446,1	509,1	545,3	570,7
Valeurs mobilières	449,9	518,5	528,4	588,0
a) fonds publics belges	(400,3)	(461,8)	(463,1)	(499,5)
b) autres titres d'emprunts	(43)	(50,2)	(59,0)	(79,2)
c) actions et parts de sociétés	(0,4)	(0,5)	(0,8)	(0,5)
d) autres valeurs mobilières	(6,5)	(6,0)	(5,5)	(8,8)
Participations	1,7	2,6	3,5	4,7
a) filiales	(0,7)	(1,0)	(2,1)	(3,2)
b) autres participations	(1,0)	(1,6)	(1,3)	(1,5)
Immeubles	12,0	11,6	11,5	11,1
Matériel et mobilier	1,4	1,6	1,4	1,0
Divers	63,3	77,4	71,4	84,5
Compte de résultats : perte de l'exercice	—	—	—	—
Total de l'actif ...	1.362,6	1.509,4	1.585,8	1.660,9
PASSIF				
EXIGIBLE				
Créanciers couverts par des sûretés	1,1	1,8	1,3	16,1
a) créanciers garantis par des privilèges	(1,1)	(1,8)	(1,3)	(16,1)
b) créanciers garantis par des sûretés réelles conventionnelles	(0,0)	(—)	(—)	(—)
Emprunts au jour le jour	5,7	12,4	17,4	12,1
Banquiers	175,3	211,8	221,1	225,5
Filiales	—	—	1,4	0,1
Acceptations	0,3	0,1	0,1	0,3
Autres valeurs à payer à court terme	6,9	7,7	7,3	7,0
Dépôts et comptes courants	765,9	835,6	852,3	838,8
a) à vue et à un mois au plus	(626,2)	(674,7)	(642,5)	(647,2)
b) à plus d'un mois	(139,7)	(160,9)	(209,8)	(191,7)
Obligations et bons de caisse	279,8	283,6	333,3	388,5
Divers	97,0	118,5	103,4	120,0
Total de l'exigible ...	1.332,0	1.471,5	1.537,6	1.608,4
EXIGIBLE SPECIAL				
Emprunts subordonnés	2,8	4,4	12,9	15,7
NON EXIGIBLE				
Fonds de réserve	26,2	31,7	33,5	35,3
Comptes de résultats : bénéfice de l'exercice	1,6	1,8	1,8	1,5
Total du passif ...	1.362,6	1.509,4	1.585,8	1.660,9

XIV - 5. — CAISSE GENERALE D'EPARGNE ET DE RETRAITE

5c. — Bilans de la CGER au 31 décembre — CGER Assurances¹

(milliards de francs)

Source : Rapports annuels de la CGER.

	1988	1989	1990	1991
ACTIF				
Immobilisations corporelles : — Immeubles sociaux	0,4	0,4	0,4	0,4
— Autres immobilisations corporelles ...	0,0	0,0	0,0	0,2
Immobilisations financières	1,5	1,8	2,0	7,5
Immeubles et titres de placement :				
Valeurs mobilières : — Actions et parts	2,5	3,5	3,8	4,0
— Titres à revenu fixe	62,0	65,4	70,6	78,6
— Autres valeurs mobilières	0,0	0,0	0,0	0,1
Part des réassureurs dans les provisions techniques :				
Provisions mathématiques	0,1	1,0	1,2	1,3
Provisions pour risques en cours et risques suspendus	0,0	0,0	0,0	0,3
Provisions pour prestations à régler	0,0	0,0	0,0	0,2
Dépôts auprès des compagnies cédantes	—	—	—	—
Créances :				
Crédits : — Prêts hypothécaires	38,1	43,1	45,5	45,4
— Avances sur contrats	0,2	0,2	0,2	0,2
— Autres prêts	7,3	9,0	10,0	10,0
Intermédiaires et preneurs d'assurances	0,3	2,0	0,7	0,8
Autres créances : — Comptes courants des compagnies d'assurances et réassurances	0,0	0,0	0,0	0,1
— Annuités, intérêts, loyers, revenus à recouvrer	0,1	0,1	0,1	0,1
— Créances diverses	0,5	0,6	0,5	1,0
Placements de trésorerie	0,1	1,8	0,1	0,1
Valeurs disponibles	2,3	1,7	4,4	2,5
Comptes de régularisation :				
Produits financiers acquis et non échus	4,8	4,7	5,1	5,7
Total de l'actif ...	120,2	135,3	144,6	158,5
PASSIF				
Réserves :				
Réserves indisponibles	0,0	0,0	0,0	0,0
Réserves immunisées	0,8	1,2	1,3	1,3
Réserves disponibles	16,7	17,9	18,8	19,6
Fonds de réserve de la Caisse de retraite	0,9	0,5	0,6	0,8
Provisions techniques :				
Provisions mathématiques	85,8	97,2	108,1	119,9
Provisions pour risques en cours et risques suspendus	0,3	0,4	0,8	1,4
Provisions pour prestations à régler	0,5	0,6	1,2	2,0
Provisions techniques de la gestion « Pension légale »	11,5	10,9	10,3	10,0
Autres provisions techniques	0,0	0,0	0,0	0,1
Provisions pour risques et charges	0,2	0,2	0,1	0,5
Dépôts des réassureurs	0,1	0,1	0,2	0,2
Dettes :				
Dettes et provisions fiscales, sociales et salariales	1,0	0,9	1,2	1,2
Intermédiaires et preneurs d'assurances	0,1	0,1	0,1	0,1
Autres dettes : — Comptes courants des compagnies d'assurances et réassurances	0,0	1,0	0,0	0,0
— ONPTS : Résultat - Versements obligatoires	0,4	0,5	0,4	0,4
Compte courant	—	—	—	—
Rentes à transférer	—	—	—	—
— Capitaux, non liquidés sur prêts consentis	1,4	1,7	1,2	0,4
— Autres créditeurs	0,5	2,1	0,3	0,6
Comptes de régularisation	0,0	0,0	0,0	0,0
Total du passif ...	120,2	135,3	144,6	158,5

¹ La CGER-Assurances regroupe les caisses d'assurance, de retraite et de rentes-accidents du travail.

XIV - 6. — SOCIETE NATIONALE DE CREDIT A L'INDUSTRIE

Principales rubriques des bilans au 31 décembre

(milliards de francs)

Source : Rapports annuels de la S.N.C.I.

	1983	1984	1985	1986	1987	1988	1989	1990	1991
ACTIF									
IMMOBILISE	1,4	1,2	1,1	1,1	1,1	1,1	1,0	1,0	1,0
DISPONIBLE ET REALISABLE :									
Placements provisoires	38,3	57,7	73,3	92,6	88,4	97,1	45,4	51,5	34,3
Encours des crédits :									
A. Crédits financés par l'Institution pour compte propre :									
Crédits d'investissement à long et moyen terme :									
1. garantis par l'Etat belge	91,0	82,3	87,1	88,0	88,1	87,6	81,1	77,1	69,2
2. garantis par banques et organismes financiers	24,8	17,1	12,3	8,6	7,0	4,7	3,4	2,9	2,2
3. dont le risque est à charge de l'Institution	64,1	68,0	77,3	81,1	102,5	108,9	134,7	158,8	179,5
Crédits commerciaux	10,8	10,7	8,9	12,6	11,4	16,6	14,4	25,3	25,1
Crédits d'exportation payables à moyen et à long terme	22,4	22,8	20,6	17,1	15,5	14,0	13,7	12,7	14,2
Financement des engagements pris par l'Etat belge pour les secteurs nationaux	81,5	93,6	96,6	95,0	92,8	90,6	88,3	82,8	76,6
Autres ¹	0,5	0,7	0,7	0,8	0,9	2,0	2,7	3,7	3,6
B. Crédits gérés pour compte de l'Etat belge :									
1. Opérations du Fonds de l'Armement et des Constructions maritimes	39,4	43,0	45,2	46,3	44,5	45,2	44,6	47,5	47,9
2. Autres ²	0,8	0,7	0,8	0,7	0,7	0,7	0,6	0,6	0,6
Banquiers	—	—	0,1	1,4	1,5	1,6	—	—	—
Débiteurs divers	10,1	14,4	11,1	8,5	10,2	8,9	9,7	11,1	17,4
Fonds publics et participations	14,5	7,3	7,6	13,8	18,2	22,6	58,9	52,8	65,9
Divers	11,2	16,8	18,7	20,1	20,3	19,9	16,0	15,5	12,7
Total de l'actif ...	410,8	436,3	461,4	487,7	503,1	521,5	514,5	543,3	550,2
PASSIF									
NON EXIGIBLE	5,8	6,8	8,1	9,4	10,1	10,9	11,6	11,6	9,0
EXIGIBLE SPECIAL	—	—	—	—	—	—	—	0,5	2,5
EXIGIBLE :									
Obligations	229,9	230,8	220,2	214,6	166,3	175,9	138,9	110,0	—
Bons de caisse	58,5	68,1	94,5	111,0	136,6	128,7	140,5	170,6	286,0
Dépôts et emprunts divers	40,5	49,0	53,9	61,0	95,7	110,3	125,0	155,9	155,3
Effets réescomptés	3,5	1,2	1,0	0,7	0,6	0,7	7,4	8,4	6,6
Banquiers	—	—	0,1	1,3	1,1	1,2	—	—	—
Créditeurs divers	10,8	12,8	11,8	15,4	21,1	22,6	23,0	17,7	19,3
Provisions pour charge et risques divers	5,7	7,1	8,4	8,6	8,8	9,3	9,9	7,4	9,4
Amortissement sur agios portefeuilles-titres	—	—	0,4	1,2	1,6	1,3	—	—	—
Etat belge :									
1. Fonds de l'Armement et des Constructions maritimes	39,4	43,1	45,4	46,4	44,6	45,3	44,7	47,6	48,4
2. Autres ³	0,8	0,8	0,8	0,8	0,8	0,7	0,5	0,5	0,5
Divers	15,9	16,6	16,8	17,3	15,8	14,6	13,0	13,1	13,2
Total du passif ...	410,8	436,3	461,4	487,7	503,1	521,5	514,5	543,3	550,2

¹ Crédits de restauration (Dommages de guerre et Inondations), crédits sous forme de location-financement et mobilisations prêts aux particuliers.

² Crédits d'aide aux entreprises en difficulté et à la presse, crédits financés par le Fonds d'Aide Marshall, par le Fonds d'Aide à l'Industrie charbonnière et du Fonds d'Aide aux ex-colons belges rentrés d'Afrique.

³ Fonds d'Aide Marshall, Fonds d'Aide à l'Industrie charbonnière et Fonds d'Aide aux ex-colons belges rentrés d'Afrique.

**XIV - 7. — SITUATION GLOBALE DES BANQUES D'ÉPARGNE ET DES ENTREPRISES
REGIÉES PAR LE CHAPITRE 1^{er} DE LA LOI DU 10 JUIN 1964**

a) Situation globale des banques d'épargne

(milliards de francs)

Actif

Rubriques	1988 31 déc.	1989 31 déc.	1990 31 déc.	1991 31 déc.	1991 31 mai	1992 31 mai	1991 30 juin	1992 30 juin
Caisse, BNB, Chèques Postaux	3,5	4,0	4,1	4,4	3,8	4,3	4,7	4,3
Prêts au jour le jour	3,4	5,0	12,2	10,3	11,4	4,4	13,8	16,6
Avoirs auprès d'intermédiaires financiers	144,5	140,8	223,7	272,6	215,2	295,9	212,5	298,7
Créances et valeurs à court terme (maximum un mois)	7,8	8,4	8,7	7,1	8,8	6,8	10,9	7,8
Effets de commerce et factures	4,3	5,2	5,0	4,9	4,7	4,9	4,8	4,8
Débiteurs par acceptations	0,1	0,1	0,1	0,1	0,2	0,1	0,5	0,1
Avances, ouvertures de crédit et prêts non hypothécaires	213,8	254,8	314,4	351,7	336,0	380,9	355,9	386,5
Portefeuille-titres et participations	849,7	891,0	934,4	999,8	978,6	1.029,4	996,8	1.006,6
a) Certificats du Trésor et du Fonds des Rentes émis à un an au plus	(73,4)	(96,2)	(92,8)	(131,5)	(103,0)	(160,0)	(100,7)	(154,8)
b) Fonds publics belges et valeurs assimilées visés à l'article 12, § 1 ^{er} , 4 ^o , des dispositions coordonnées :								
1. Dettes directe et indirecte de l'Etat belge	(449,9)	(442,1)	(494,2)	(543,9)	(528,7)	(563,7)	(543,0)	(551,3)
2. Autres fonds publics et valeurs assimilées	(188,9)	(174,3)	(162,1)	(156,9)	(155,9)	(141,8)	(159,7)	(142,8)
c) Obligations de sociétés belges	(22,3)	(23,1)	(20,8)	(19,3)	(18,7)	(19,3)	(19,4)	(18,8)
d) Actions, parts ou participations de sociétés belges	(16,2)	(16,4)	(19,2)	(20,7)	(20,5)	(21,3)	(20,5)	(21,1)
e) Autres valeurs	(99,0)	(138,9)	(145,3)	(127,5)	(151,8)	(123,3)	(153,5)	(117,8)
Prêts et ouvertures de crédit hypothécaires	338,2	346,9	389,5	426,3	400,2	443,1	405,8	449,2
Actionnaires ou sociétaires	2,4	1,9	2,0	1,9	2,0	0,5	2,0	0,5
Débiteurs divers	8,8	9,0	12,0	15,3	14,2	18,9	13,9	18,8
Divers	0,2	0,2	0,3	0,4	0,3	0,4	0,2	0,4
Total du disponible et réalisable ...	1.576,7	1.667,3	1.906,4	2.094,8	1.975,4	2.189,6	2.021,8	2.194,3
Frais d'établissement et autres immobilisations incorporelles	0,1	0,1	0,3	0,3	0,2	0,3	0,2	0,3
Immeubles et terrains	10,1	10,1	11,5	13,1	11,9	13,1	11,9	13,1
Leasing immobilier	1,6	0,8	0,9	1,0	0,9	0,9	1,0	0,9
Matériel et mobilier	2,9	2,7	2,6	2,7	2,6	2,8	2,6	2,8
Leasing mobilier	0,1	0,0	0,0	0,0	0,0	0,0	0,0	0,0
Cautionnements imposés par la loi	0,0	0,0	0,0	0,0	0,0	0,0	0,0	0,0
Total de l'immobilisé ...	14,8	13,7	15,3	17,1	15,6	17,1	15,7	17,1
Comptes transitoires ¹	63,0	78,9	89,0	94,8	88,3	82,3	86,8	81,6
Total de l'actif ...	1.654,5	1.759,9	2.010,7	2.206,7	2.079,3	2.289,0	2.124,3	2.293,0
dont : affectés par privilège à la garantie du remboursement des fonds visés à l'article 1 ^{er} des dispositions coordonnées ..	1.540,4	1.618,0	1.862,2	2.032,4	1.921,4	2.112,7	1.953,8	2.119,2
valeur utile d'affectation après déduction des passifs concernant ces placements	1.515,6	1.591,7	1.836,1	2.004,4	1.896,0	2.083,0	1.929,8	2.089,8

¹ Y compris les comptes de résultats.

**XIV - 7. — SITUATION GLOBALE DES BANQUES D'ÉPARGNE ET DES ENTREPRISES
REGIES PAR LE CHAPITRE 1^{er} DE LA LOI DU 10 JUIN 1964**

a) Situation globale des banques d'épargne

(milliards de francs)

Passif

Rubriques	1988 31 déc.	1989 31 déc.	1990 31 déc.	1991 31 déc.	1991 31 mai	1992 31 mai	1991 30 juin	1992 30 juin
Fonds d'épargne visés à l'article 1 ^{er} des dispositions coordonnées, remboursables dans des délais :								
a) n'excédant pas deux ans	803,3	859,7	930,4	1.040,1	962,2	1.106,6	977,5	1.120,5
b) excédant deux ans mais inférieurs à cinq ans	212,8	203,8	275,0	313,5	301,7	326,8	304,0	327,9
c) de cinq ans ou plus	210,7	162,5	168,0	181,1	174,4	188,9	174,7	189,8
Réserves techniques	0,1	0,1	0,1	0,1	0,1	0,1	0,1	0,1
Fonds de reconstitution	6,7	7,0	7,6	8,2	7,9	8,5	7,9	8,5
Créanciers couverts par des sûretés réelles	3,0	3,4	3,2	2,7	2,5	2,7	2,6	3,3
Emprunts :								
a) au jour le jour	1,3	0,5	3,8	1,6	0,1	0,1	4,3	0,0
b) auprès de la BNB	0,0	0,5	3,0	4,7	4,4	5,6	6,3	7,5
c) auprès d'autres intermédiaires financiers	250,3	329,6	411,6	415,7	399,9	387,9	398,7	367,4
Acceptations	0,0	0,0	0,0	0,0	0,0	0,0	0,0	0,0
Réescpteurs	0,0	0,0	0,0	0,4	0,0	0,4	0,1	0,5
Mobilisation d'actifs	0,4	1,2	0,1	8,1	0,1	17,2	8,2	17,3
Autres engagements à un mois maximum	3,5	3,9	5,9	5,7	4,2	6,6	5,2	5,6
Créditeurs divers	4,7	4,8	6,2	6,6	6,1	11,6	7,1	10,6
Provisions pour charges	5,2	2,5	2,4	2,9	2,0	2,6	2,0	2,6
Divers	1,0	1,0	1,7	11,0	4,3	9,8	7,5	11,7
Total de l'exigible ...	1.503,0	1.580,5	1.819,0	2.002,4	1.869,9	2.075,4	1.906,2	2.073,3
Fonds propres :								
a) capital	31,2	30,2	30,5	32,2	30,4	31,3	30,4	33,4
b) réserve légale	1,7	1,9	2,1	2,2	2,2	2,3	2,3	2,4
c) autres réserves	43,7	52,3	55,2	57,5	56,2	58,8	56,2	56,7
Comptes de redressements d'actifs	17,2	19,9	20,0	22,1	20,1	22,5	20,1	22,5
Comptes transitoires ¹	57,7	75,1	83,9	90,3	100,5	98,7	109,1	104,7
Total du passif ...	1.654,5	1.759,9	2.010,7	2.206,7	2.079,3	2.289,0	2.124,3	2.293,0

¹ Y compris les comptes de résultats.

XIV - 7. — SITUATION GLOBALE DES BANQUES D'ÉPARGNE ET DES ENTREPRISES RÉGIES PAR LE CHAPITRE 1^{er} DE LA LOI DU 10 JUIN 1964

b) Situation globale des entreprises régies par le chapitre 1^{er} de la Loi du 10 juin 1964¹

(milliards de francs)

Rubriques	1988 31 déc.	1989 31 déc.	1990 31 déc.	1991 31 déc.	1991 31 mai	1992 31 mai	1991 30 juin	1992 30 juin
ACTIF								
Caisse, BNB, Chèques Postaux	0,0	0,0	0,0	0,0	0,0	0,0	0,0	0,0
Prêts au jour le jour et avoirs auprès d'intermédiaires financiers	0,5	1,2	0,6	1,9	3,1	1,1	2,1	1,1
Prêts et ouvertures de crédits hypothécaires	11,5	11,3	11,8	13,6	12,5	14,2	12,7	14,3
Opérations de leasing et autres débiteurs divers	4,4	5,5	6,5	7,2	6,8	7,2	6,9	7,2
Autres crédits	7,1	7,5	8,2	9,1	8,7	9,3	8,8	9,3
Portefeuille-titres et participations :								
a) Créances sur le secteur public	9,8	8,4	9,6	9,6	9,4	9,7	9,6	10,0
b) Autres valeurs	0,5	0,6	1,3	1,4	1,3	0,8	1,3	0,8
Divers	1,1	1,0	1,1	1,1	1,2	1,2	1,0	0,9
Total de l'actif ...	34,9	35,5	39,1	43,9	43,0	43,5	42,4	43,6
PASSIF								
Fonds d'épargne, remboursables dans des délais :								
a) n'excédant pas deux ans	6,0	7,4	9,7	11,2	12,0	8,0	11,8	7,2
b) excédant deux ans mais inférieurs à cinq ans	7,6	8,8	12,3	15,5	15,6	15,7	15,6	15,7
c) de cinq ans ou plus	9,4	7,7	4,8	4,5	4,6	4,5	4,5	4,4
Réserves techniques et fonds de reconstitution ...	0,9	0,8	0,7	0,7	0,7	0,7	0,7	0,7
Emprunts auprès d'intermédiaires financiers :								
a) BNB	0,0	0,0	0,0	0,0	0,0	0,0	0,0	0,0
b) Autres intermédiaires financiers	5,4	4,7	5,8	5,3	3,9	7,6	3,9	8,9
Fonds propres	2,1	2,4	2,5	2,8	2,8	2,8	2,8	2,8
Divers	3,5	3,7	3,3	3,9	3,4	4,2	3,1	3,9
Total du passif ...	34,9	35,5	39,1	43,9	43,0	43,5	42,4	43,6
<i>p.m.</i> : Nombre d'entreprises prises en considération	6	6	6	6	6	6	6	6

¹ Uniquement les entreprises qui font appel au public afin de recevoir des fonds remboursables et dont l'activité principale réside dans l'octroi de prêts et de crédits ou dans la gestion de placements.

Référence bibliographique : Bulletin de la Banque Nationale de Belgique, LXIII^e année, tome I, n^o 4, avril 1988.

**XIV - 7. — SITUATION GLOBALE DES BANQUES D'ÉPARGNE ET DES ENTREPRISES
RÉGIES PAR LE CHAPITRE 1^{er} DE LA LOI DU 10 JUIN 1964**

**c) Situation globale des banques d'épargne et des entreprises régies par le chapitre 1^{er}
de la Loi du 10 juin 1964¹**

(milliards de francs)

Rubriques	1988 31 déc.	1989 31 déc.	1990 31 déc.	1991 31 déc.	1991 31 mai	1992 31 mai	1991 30 juin	1992 30 juin
ACTIF								
Caisse, BNB, Chèques Postaux	3,5	4,0	4,1	4,4	3,8	4,3	4,7	4,3
Prêts au jour le jour et avoirs auprès d'intermédiari- res financiers	148,4	147,0	236,5	284,8	229,7	301,4	228,4	316,4
Prêts et ouvertures de crédits hypothécaires	349,7	358,2	401,3	439,9	412,7	457,3	418,5	463,5
Opérations de leasing et autres débiteurs divers	14,9	15,3	19,4	23,5	21,9	27,0	21,8	26,9
Autres crédits	233,1	275,9	336,4	372,9	358,4	402,0	380,9	408,5
Portefeuille-titres et participations :								
a) Créances sur le secteur public	722,0	721,0	758,7	841,9	797,0	875,2	813,0	858,9
b) Autres valeurs	138,0	179,0	186,6	168,9	192,3	164,7	194,7	158,5
Divers	79,8	95,0	106,8	114,3	106,5	100,6	104,7	99,6
Total de l'actif ...	1.689,4	1.795,4	2.049,8	2.250,6	2.122,3	2.332,5	2.166,7	2.336,6
PASSIF								
Fonds d'épargne, remboursables dans des délais :								
a) n'excédant pas deux ans	809,3	867,1	940,1	1.051,3	974,2	1.114,6	989,3	1.127,7
b) excédant deux ans mais inférieurs à cinq ans	220,4	212,6	287,3	329,0	317,3	342,5	319,6	343,6
c) de cinq ans ou plus	220,1	170,2	172,8	185,6	179,0	193,4	179,2	194,2
Réserves techniques et fonds de reconstitution ...	7,7	7,9	8,4	9,0	8,7	9,3	8,7	9,3
Emprunts auprès d'intermédiaires financiers :								
a) BNB	0,0	0,5	3,0	4,7	4,4	5,6	6,3	7,5
b) Autres intermédiaires financiers	257,4	336,0	421,3	431,1	404,0	413,2	415,2	394,1
Fonds propres	78,7	86,8	90,3	94,7	91,6	95,2	91,7	95,3
Divers	95,8	114,3	126,6	145,2	143,1	158,7	156,7	164,9
Total du passif ...	1.689,4	1.795,4	2.049,8	2.250,6	2.122,3	2.332,5	2.166,7	2.336,6

¹ Uniquement les entreprises qui font appel au public afin de recevoir des fonds remboursables et dont l'activité principale réside dans l'octroi de prêts et de crédits ou dans la gestion de placements.

Référence bibliographique : *Bulletin de la Banque Nationale de Belgique*, LXIII^e année, tome I, n° 4, avril 1988.

XIV - 8. — CREDIT COMMUNAL DE BELGIQUE

(milliards de francs)

Source : Crédit Communal de Belgique

Périodes	Financement des dépenses d'investissement des administrations publiques							Opérations en comptes courants des administrations publiques (dépenses ordinaires)		
	Versements			Prélèvements pour paiement de dépenses extra-ordinaires	Solde disponible	Dettes à court, moyen et long terme envers le Crédit Communal de Belgique ¹	Engagements de crédits du Crédit Communal de Belgique	Moyenne des soldes globaux journaliers		Total des paiements effectués par le débit des comptes
	Fonds d'emprunts mis à la disposition des emprunteurs		Subventions versées en capital par l'Etat et les provinces					Créditeurs	Débiteurs	
	Emprunts dont les charges sont :	supportées par les emprunteurs		remboursées aux emprunteurs par l'Etat	à fin de période					
1986	28,6	5,2	17,6	46,6	21,6	560,5	15,4	22,8	51,8	791,7
1987	43,4	6,8	12,9	57,7	26,6	561,2	19,1	22,8	49,9	862,2
1988	49,1	6,1	9,0	64,1	31,0	569,2	17,3	24,4	42,0	897,2
1989	44,6	4,7	52,0	63,9	31,0	570,6	16,5	22,4	45,6	1.043,2
1990	49,0	3,7	63,4	68,1	28,5	593,0	19,3	21,0	57,0	1.440,5
1991	54,3	4,1	73,0	64,1	34,4	652,6	25,2	52,1	76,1	3.752,8
1990 2 ^e trimestre	10,5	0,9	14,1	14,3	30,6	594,9	17,0	18,6	52,0	295,5
3 ^e trimestre	8,1	0,7	14,9	15,7	29,2	583,3	17,4	18,1	48,5	371,9
4 ^e trimestre	18,0	0,9	15,9	20,0	28,5	593,0	19,3	24,6	64,9	420,5
1991 1 ^{er} trimestre	18,2	1,0	20,2	14,4	29,7	625,4	20,2	52,3	76,2	1.074,0
2 ^e trimestre	10,9	0,9	14,1	14,0	32,5	639,7	24,1	47,6	52,3	920,5
3 ^e trimestre	12,1	0,8	16,7	15,3	33,9	646,8	23,8	50,2	66,9	932,1
4 ^e trimestre	13,1	1,4	22,0	20,4	34,4	652,6	25,2	58,3	108,9	826,2
1992 1 ^{er} trimestre	13,4	1,4	22,5	19,5	33,7	656,2	70,8	65,9	119,6	1.126,9
2 ^e trimestre	12,0	1,4	16,5	16,8	36,3	675,9	77,2	64,7	116,9	1.178,7
1991 Juillet	6,0	0,4	6,5	5,4	34,9	636,4	22,9	49,0	64,6	366,7
Août	2,2	0,1	4,0	5,0	33,0	637,6	24,4	51,5	64,0	248,2
Septembre	3,9	0,3	6,2	4,9	33,9	646,8	23,8	50,2	72,2	317,2
Octobre	4,7	0,6	6,5	6,3	34,7	634,6	24,8	57,3	109,9	304,4
Novembre	4,0	0,5	5,9	6,2	34,7	645,2	24,9	58,1	109,3	203,3
Décembre	4,4	0,3	9,6	7,9	34,4	652,6	25,2	59,4	107,5	318,5
1992 Janvier	4,5	0,3	7,9	5,9	33,5	642,5	75,6	78,9	128,0	400,2
Février	4,9	0,8	6,8	6,6	34,0	650,1	71,2	63,6	118,2	339,7
Mars	4,0	0,3	7,8	7,0	33,7	656,2	70,8	55,2	112,5	387,0
Avril	5,5	0,4	5,2	4,9	36,0	656,2	73,6	63,4	124,5	436,3
Mai	2,9	0,5	4,7	5,4	36,2	656,5	74,3	66,0	130,8	334,8
Juin	3,6	0,5	6,6	6,5	36,3	675,9	77,2	64,6	95,4	407,6
Juillet	4,1	0,3	6,2	6,6	35,7	670,1	74,9	66,0	102,6	481,1

¹ Y compris la dette en monnaies étrangères.

XIV - 9. — COMPAGNIES D'ASSURANCES SUR LA VIE

Etat récapitulatif des valeurs représentatives des réserves ou provisions techniques en fin d'année
(milliards de francs)

Sources : MAE, Office de Contrôle des Assurances.

Nature des valeurs	Valeur d'affectation						
	1984	1985	1986	1987	1988	1989	1990
A. Actifs réglementaires¹ :							
Valeurs Etat belge et titres assimilés	129,4	156,2	193,9	263,7	302,1	316,9	346,4
Obligations organisations internationales	4,0	5,2	5,7	8,6	6,8	7,7	8,5
Obligations bons de caisse sociétés belges (+ 5 ans)	52,2	49,7	49,0	43,6	37,5	33,8	35,8
Obligations bons de caisse sociétés belges (- 5 ans)	0,3	0,1	0,1	0,3	0,2	0,2	0,5
Certificats immobiliers sociétés belges	0,1	0,1	0,3	0,6	0,9	1,2	1,2
Actions sociétés belges	40,0	52,4	74,2	58,3	88,4	93,7	100,4
Immeubles	37,9	38,6	40,6	44,0	46,7	59,3	68,2
Prêts hypothécaires et ouvertures de crédit	133,1	137,8	147,9	153,8	164,9	181,3	189,7
Valeurs Etats étrangers et titres assimilés	0,9	0,7	0,7	0,8	0,7	0,7	0,8
Obligations sociétés étrangères (bourse belge)	0,1	0,1	0,1	0,3	0,4	0,7	0,4
Actions sociétés étrangères (bourse belge)	4,3	4,8	4,0	2,0	2,9	3,5	2,4
Obligations sociétés étrangères (bourse étrangère)	1,7	1,7	1,6	1,3	1,0	1,2	2,1
Actions sociétés étrangères (bourse étrangère)	4,8	7,8	7,5	2,3	9,9	7,0	8,4
Certificats fonds communs de placement	0,5	0,8	0,9	1,1	2,3	1,7	1,2
Prêts autres qu'hypothécaires, billets à ordre, promesses ...	8,5	8,5	7,0	10,3	10,1	16,5	20,3
Numéraire	4,8	2,6	8,0	13,8	9,1	9,2	16,5
Avances sur polices	11,1	11,3	11,3	12,1	10,8	10,8	10,8
Intérêts courus et non échus sur valeurs affectées	12,8	15,4	17,6	21,4	23,7	24,2	27,0
Primes restant à encaisser	1,4	1,6	1,8	2,1	1,9	2,1	2,2
Créances sur intermédiaires	1,0	0,9	1,0	1,1	1,7	1,9	1,9
Total A ...	448,9	496,3	573,2	641,5	722,0	773,6	844,7
B. Autres valeurs :							
Créances sur réassureurs	0,0	0,0	0,0	0,0	0,0	0,0	0,0
Dispense part des réassureurs	0,0	0,0	0,0	0,0	0,0	0,0	0,0
Autres	2,2	1,9	1,7	3,2	3,6	5,2	4,9
Total B ...	2,2	1,9	1,7	3,2	3,6	5,2	4,9
TOTAL GENERAL (A + B) ...	451,1	498,2	574,9	644,7	725,6	778,8	849,6
Encaissement affaires directes	54,6	59,2	68,4	81,4	89,5	98,6	103,8
Provisions techniques affaires directes	430,7	470,5	549,4	625,1	694,7	764,3	833,3

¹ Article 17, § 1, 1° à 12° de l'arrêté royal du 12 mars 1976.

XV. — ACTIFS FINANCIERS *

1. — ACTIFS FINANCIERS DETENUS PAR LES POUVOIRS PUBLICS ET PAR LES SOCIÉTÉS¹ ET LES PARTICULIERS

(variations en milliards de francs)

Périodes	Détenus par les pouvoirs publics ²					Actifs à plus d'un an ⁵	Total ⁶	Détenus par les sociétés et les particuliers ³	Total général
	Monnaie scripturale ⁴	Autres actifs à un an au plus ⁵			Total				
		Auprès des intermédiaires financiers nationaux ⁷	Auprès des secteurs nationaux non financiers et à l'étranger	Total					
(1)	(2)	(3)	(4) = (2) + (3)	(5)	(6) = (1) + (4) + (5)	(7)	(8) = (6) + (7)		
1984	+ 15,6	+ 20,2	+ 20,9	+ 41,2	+115,6	+172,4	+ 597,8	+ 770,2	
1985	+ 9,0	+ 27,5	+ 15,1	+ 42,5	+125,2	+176,7	+ 770,7	+ 947,4	
1986	- 5,8	+ 8,8	+ 6,2	+ 15,0	+112,5	+121,6	+ 870,6	+ 992,3	
1987	+ 6,3	+ 17,2	+ 15,3	+ 32,5	+109,8	+148,6	+ 905,5	+1.054,1	
1988	+ 13,0	+ 13,1	+ 5,6	+ 18,7	+ 81,5	+113,2	+1.194,2	+1.307,4	
1989	- 0,8	+ 10,9	+ 18,3	+ 29,3	+ 61,6	+ 90,1	+1.494,4	+1.584,5	
1990 *	- 4,3	+ 48,5	+ 1,2	+ 49,8	+ 97,3	+142,8	+1.040,9	+1.183,6	
1991 *	- 16,8	+108,0	+ 24,9	+132,9	+104,7	+220,8	+1.318,2	+1.539,0	
1990 1 ^{er} trimestre .. *	- 11,0	+ 49,8	- 29,2	+ 20,6	+ 23,1	+ 32,7	+ 270,6	+ 303,3	
2 ^e trimestre .. *	- 2,1	- 7,8	+ 5,3	- 2,5	+ 39,0	+ 34,4	+ 434,6	+ 468,9	
3 ^e trimestre .. *	+ 7,4	+ 24,1	- 22,0	+ 2,1	+ 18,2	+ 27,7	+ 147,4	+ 175,2	
4 ^e trimestre .. *	+ 1,4	- 17,5	+ 47,1	+ 29,6	+ 17,0	+ 47,9	+ 188,1	+ 236,0	
1991 1 ^{er} trimestre .. *	+ 14,5	+ 96,6	- 14,1	+ 82,5	+ 28,6	+125,6	+ 483,7	+ 609,3	
2 ^e trimestre .. *	- 1,7	+ 6,7	+ 19,5	+ 26,3	+ 38,6	+ 63,1	+ 443,4	+ 506,5	
3 ^e trimestre .. *	- 12,1	- 2,8	- 35,6	- 38,4	+ 25,8	- 24,6	+ 137,5	+ 112,9	
4 ^e trimestre .. *	- 17,6	+ 7,5	+ 55,0	+ 62,5	+ 11,8	+ 56,7	+ 253,7	+ 310,4	
1992 1 ^{er} trimestre .. *	- 8,1	- 32,1	- 17,9	- 49,9	

¹ Organismes publics d'exploitation et sociétés privées qui ne sont ni des banques, ni des banques d'épargne, ni des entreprises régies par le chapitre I^{er} de la Loi du 10 juin 1964.

² Ces actifs financiers ne comprennent que ceux détenus à titre de placements provisoires par les pouvoirs national, communautaires, régionaux et locaux, ainsi que les arriérés de précompte professionnel et les créances des organismes de sécurité sociale.

³ Voir tableau XV-3.

⁴ Variations des encours qui figurent à la colonne (9) du tableau XV-2.

⁵ Durée à l'origine.

⁶ Correspond à la colonne (8) du tableau XI-6.

⁷ BNB, Fonds monétaire, OCP, Fonds des Rentes, IRC, banques, banques d'épargne et entreprises régies par le chapitre I^{er} de la Loi du 10 juin 1964, établissements de crédit du secteur public.

* Référence bibliographique : *Bulletin de la Banque Nationale de Belgique*, LXIII^e année, tome II, n^{os} 1-2, juillet-août 1988.

XV - 2. — STOCK MONETAIRE

(milliards de francs)

Fin de période	Encaisses monétaires détenues par les sociétés ¹ et les particuliers							Monnaie scripturale détenue par les pouvoirs publics	Total général	
	Monnaie fiduciaire ²	Monnaie scripturale					Total			
		Auprès de la BNB	Auprès de l'OCP	Auprès des banques	Auprès des banques d'épargne	Auprès des établissements de crédit du secteur public				
(1)	(2)	(3)	(4)	(5)	(6)	(7) = (2) à (6)	(8) = (1) + (7)	(9)	(10) = (8) + (9)	
1982	374,2	0,3	75,0	330,4	32,1	64,6	502,4	876,6	71,1	947,6
1983	390,2	0,2	72,8	383,4	37,2	75,4	569,1	959,2	68,0	1.027,2
1984 Ancienne série ³ ..	385,3	0,4	59,4	374,2	40,1	78,6	552,7	938,0	83,6	1.021,6
Nouvelle série ³ ..	385,3	0,4	59,4	374,2	40,1	83,2	557,3	942,6	58,2	1.000,8
1985	383,6	0,2	72,2	408,7	39,7	92,0	612,9	996,6	67,1	1.063,7
1986	403,6	0,2	80,2	450,9	44,4	99,8	675,6	1.079,2	61,3	1.140,5
1987	411,6	0,3	77,4	476,1	46,7	108,3	708,7	1.120,3	67,6	1.187,9
1988	415,6	0,2	78,1	517,2	59,6	120,2	775,3	1.190,9	80,6	1.271,5
1989	421,7	0,4	94,9	572,6	68,6	136,5	872,9	1.294,6	79,8	1.374,4
1990 Mars	404,6	0,3	106,2	551,6	77,2	140,6	875,8	1.280,4	68,9	1.349,2
Juin	418,4	0,3	104,7	599,1	84,9	160,8	949,8	1.368,2	66,8	1.435,0
Septembre	405,3	0,3	105,5	523,7	77,1	146,0	852,5	1.257,8	74,1	1.331,9
Décembre	413,2	0,3	92,8	580,9	73,5	156,1	903,7	1.316,9	75,5	1.392,4
1991 Mars	406,7	0,2	95,8	574,7	76,2	147,5	894,2	1.301,0	90,0	1.391,0
Juin	432,3	0,3	106,1	629,1	84,3	172,3	992,1	1.424,4	88,3	1.512,8
Septembre	411,6	0,2	91,2	580,0	78,6	148,8	898,8	1.310,4	76,3	1.386,7
Décembre	416,6	0,2	81,1	596,4	78,8	147,5	904,1	1.320,7	58,7	1.379,4
1992 Mars	402,2	0,2	95,9	610,1	80,8	146,1	933,1	1.335,3	50,5	1.385,8

¹ Organismes publics d'exploitation et sociétés privées qui ne sont ni des banques, ni des banques d'épargne, ni des entreprises régies par le chapitre I^{er} de la Loi du 10 juin 1964.

² Billets et pièces du Trésor et billets de la BNB, après déduction du montant de ces billets et pièces détenu par les intermédiaires financiers.

³ La différence entre l'ancienne et la nouvelle série est due à une modification des données comptables, relatives aux pouvoirs locaux et aux sociétés intercommunales, du Crédit Communal de Belgique.

XV - 3. — ACTIFS FINANCIERS DETENUS PAR LES SOCIETES¹ ET LES PARTICULIERS

(variations en milliards de francs)

Périodes	Actifs en franc belge				Actifs en monnaies étrangères ²			Autres actifs ³					Total général
	Encaisses monétaires ⁴	Autres actifs à un an au plus ^{5,6}	Actifs à plus d'un an ^{5,7}	Total	A un an au plus ⁵ (dépôts) ⁸	A plus d'un an ⁵ (valeurs mobilières) ⁹	Total	Créances commerciales sur l'étranger	Or financier	Autres avoirs sur l'étranger ¹⁰	Divers ¹¹	Total	
	(1)	(2)	(3)	(4) = (1) à (3)	(5)	(6)	(7) = (5) + (6)	(8)	(9)	(10)	(11)	(12) = (8) à (11)	
1983	+ 82,6	+146,8	+327,3	+ 556,7	- 15,3	+ 84,0	+ 68,7	+23,6	+ 1,6	+ 12,8	+ 53,7	+ 91,7	+ 717,1
1984	- 21,2	+229,0	+212,3	+ 420,0	- 9,4	+104,5	+ 95,1	- 1,6	+10,2	+ 14,5	+ 59,5	+ 82,6	+ 597,8
1985	+ 53,9	+223,9	+278,0	+ 555,9	- 5,5	+ 90,1	+ 84,6	+18,4	+ 8,5	+ 5,0	+ 98,3	+130,2	+ 770,7
1986	+ 82,6	+412,6	+ 85,1	+ 580,3	+ 29,8	+112,7	+142,5	- 5,5	+ 6,7	+ 69,5	+ 77,0	+147,7	+ 870,6
1987	+ 41,1	+357,3	+139,8	+ 538,2	+ 49,0	+ 89,7	+138,7	- 1,1	+19,9	+ 90,2	+119,6	+228,6	+ 905,5
1988	+ 70,6	+228,3	+267,5	+ 566,3	+ 33,5	+194,0	+227,5	+12,1	+ 6,0	+127,2	+255,0	+400,3	+1.194,2
1989	+103,8	+518,6	+149,3	+ 771,7	+108,8	+243,7	+352,5	- 7,8	- 3,7	+207,6	+174,1	+370,2	+1.494,4
1990	+ 22,3	+337,5	+681,4	+1.041,1	+ 70,4	- 64,6	+ 5,8	-32,7	+ 5,1	+196,3	-174,7	- 6,0	+1.040,9
1991	+ 3,8	+446,1	+536,8	+ 986,7	+ 53,6	+ 33,4	+ 87,0	.	+ 3,5	+202,7	+ 38,2	+244,4 ¹²	+1.318,2 ¹²
1990 1 ^{er} trimestre	- 14,2	+171,4	+102,8	+ 260,0	+115,8	- 49,5	+ 66,3	+ 9,8	+ 0,3	+ 25,0	- 90,8	- 55,7	+ 270,6
2 ^e trimestre	+ 87,8	- 37,3	+300,3	+ 350,8	- 23,6	+ 13,2	- 10,4	-12,6	+ 1,3	+ 67,8	+ 37,6	+ 94,1	+ 434,6
3 ^e trimestre	-110,4	+ 59,0	+164,8	+ 113,4	+ 14,9	- 34,7	- 19,8	-13,0	+ 1,2	+ 23,9	+ 41,8	+ 53,9	+ 147,4
4 ^e trimestre	+ 59,1	+144,4	+113,4	+ 316,9	- 36,6	+ 6,4	- 30,2	-16,9	+ 2,2	+ 79,7	-163,5	- 98,5	+ 188,1
1991 1 ^{er} trimestre	- 15,9	+ 88,7	+199,4	+ 272,3	+ 57,6	+ 18,0	+ 75,6	.	+ 3,0	+ 25,2	+107,8	+136,0 ¹²	+ 483,7 ¹²
2 ^e trimestre	+123,5	+ 66,3	+130,2	+ 319,9	- 29,5	+ 13,3	- 16,2	.	- 2,3	+ 75,7	+ 66,3	+139,7 ¹²	+ 443,4 ¹²
3 ^e trimestre	-114,0	+146,5	+ 76,6	+ 109,1	+ 17,5	- 23,6	- 6,1	.	+ 1,5	+ 27,5	+ 5,5	+ 34,5 ¹²	+ 137,5 ¹²
4 ^e trimestre	+ 10,2	+144,6	+130,6	+ 285,5	+ 8,0	+ 25,7	+ 33,7	.	+ 1,2	+ 74,4	-141,2	- 65,6 ¹²	+ 253,7 ¹²
1992 1 ^{er} trimestre	+ 14,6	+ 96,2	+198,1	+ 308,9	+ 26,1	- 2,2	+ 23,9	.	+ 0,5	+ 43,4	.	.	.

¹ Organismes publics d'exploitation et sociétés privées qui ne sont ni des banques, ni des banques d'épargne, ni des entreprises régies par le chapitre I^{er} de la Loi du 10 juin 1964.

² Après élimination des effets purement comptables des modifications de cours de change.

³ Actifs pour lesquels la ventilation entre franc belge et monnaies étrangères n'est pas connue ou n'a pas de sens.

⁴ Variations des encours qui figurent à la colonne (8) du tableau XV-2.

⁵ Durée à l'origine.

⁶ Voir tableau XV-4a, colonne (8).

⁷ Voir tableau XV-5, colonne (4).

⁸ Voir tableau XV-4a, colonne (11).

⁹ Voir tableau XV-5, colonne (7).

¹⁰ Principalement les investissements directs des sociétés à l'étranger.

¹¹ Divers avoirs sur les intermédiaires financiers et « erreurs et omissions » de la balance des paiements de la Belgique.

¹² Non compris les créances commerciales nettes sur l'étranger.

XV - 4a. — ACTIFS FINANCIERS DETENUS PAR LES SOCIÉTÉS¹ ET LES PARTICULIERS ACTIFS NON MONÉTAIRES A UN AN AU PLUS²

(variations en milliards de francs)

Périodes	En franc belge							En monnaies étrangères ³				Total général
	Auprès des intermédiaires financiers nationaux ^{4,5}					Auprès des secteurs nationaux non financiers et à l'étranger		Total	Auprès des intermédiaires financiers nationaux ^{4,7}	Auprès des secteurs nationaux non financiers et à l'étranger	Total	
	Dépôts en carnets ou livrets ordinaires	Dépôts à terme	Bons de caisse et d'épargne	Divers ⁶	Total	Certificats de trésorerie	Autres actifs					
								(1)	(2)	(3)	(4)	
1984	+114,3	+ 58,1	+ 6,9	+ 1,0	+180,3	- 1,1	+ 49,8	+229,0	+ 4,6	- 14,0	- 9,4	+219,6
1985	+162,0	+ 7,8	+ 26,7	+ 7,8	+204,2	- 6,6	+ 26,3	+223,9	- 1,3	- 4,2	- 5,5	+218,4
1986	+206,6	+ 87,2	+ 51,4	+ 15,2	+360,5	+ 3,5	+ 48,6	+412,6	- 0,4	+ 30,3	+ 29,8	+442,4
1987	+224,2	+ 77,0	+ 18,3	+ 10,5	+330,0	- 3,5	+ 30,8	+357,3	+ 26,4	+ 22,6	+ 49,0	+406,3
1988	+185,4	- 13,0	+ 13,3	+ 41,2	+226,9	0,0	+ 1,4	+228,3	+ 20,2	+ 13,3	+ 33,5	+261,8
1989	+190,0	+ 95,7	+ 83,4	+ 77,4	+446,4	0,0	+ 72,3	+518,6	+ 62,0	+ 46,7	+108,8	+627,4
1990	-258,3	+380,2	+ 90,2	+ 15,3	+227,4	+ 0,1	+110,0	+337,5	+ 2,7	+ 67,8	+ 70,4	+407,9
1991	- 88,5	+172,0	+114,1	+ 48,9	+246,6	+61,9	+137,6	+446,1	+ 41,7	+ 11,9	+ 53,6	+499,7
1990 1 ^{er} trimestre .. *	-169,4	+265,1	+ 16,6	- 0,1	+112,3	+ 1,0	+ 58,1	+171,4	+ 59,4	+ 56,4	+115,8	+287,2
2 ^e trimestre .. *	-127,8	+ 7,9	+ 35,2	+ 17,1	- 67,6	- 1,0	+ 31,3	- 37,3	- 24,4	+ 0,7	- 23,6	- 61,0
3 ^e trimestre .. *	- 54,2	+ 69,9	+ 2,4	+ 26,1	+ 44,2	+ 1,1	+ 13,7	+ 59,0	- 14,0	+ 28,9	+ 14,9	+ 73,9
4 ^e trimestre .. *	+ 93,1	+ 37,3	+ 35,9	- 27,8	+138,5	- 1,0	+ 6,9	+144,4	- 18,4	- 18,3	- 36,6	+107,8
1991 1 ^{er} trimestre .. *	-131,8	+ 95,3	+ 44,3	- 7,8	- 0,1	+37,4	+ 51,4	+ 88,7	+ 46,0	+ 11,5	+ 57,6	+146,3
2 ^e trimestre .. *	+ 8,4	- 18,4	+ 22,3	+ 5,2	+ 17,5	+38,4	+ 10,4	+ 66,3	- 16,3	- 13,3	- 29,5	+ 36,7
3 ^e trimestre .. *	- 25,2	+ 51,6	+ 20,7	+ 34,7	+ 81,8	+ 7,1	+ 57,6	+146,5	+ 11,1	+ 6,4	+ 17,5	+164,0
4 ^e trimestre .. *	+ 60,2	+ 43,6	+ 26,8	+ 16,9	+147,5	-21,0	+ 18,2	+144,6	+ 0,9	+ 7,2	+ 8,0	+152,7
1992 1 ^{er} trimestre .. *	- 95,1	+118,0	+ 31,0	+ 11,8	+ 65,7	+13,8	+ 16,7	+ 96,2	- 13,8	+ 39,9	+ 26,1	+122,2

¹ Organismes publics d'exploitation et sociétés privées qui ne sont ni des banques, ni des banques d'épargne, ni des entreprises régies par le chapitre I^{er} de la Loi du 10 juin 1964.

² Durée à l'origine.

³ Après élimination des effets purement comptables des modifications de cours de change.

⁴ Banques, banques d'épargne et entreprises régies par le chapitre I^{er} de la Loi du 10 juin 1964, établissements de crédit du secteur public, Fonds des Rentes, IRC.

⁵ Pour les encours, voir tableau XV-4b, colonnes (1) à (5).

⁶ Il s'agit principalement de bons de caisse et de dépôts à terme venus à échéance, ainsi que de dépôts constitués par les organismes de placement collectif de droit luxembourgeois pour compte de leurs souscripteurs.

⁷ Pour les encours, voir tableau XV-4b, colonne (6).

**XV - 4b. — ACTIFS FINANCIERS DETENUS PAR LES SOCIÉTÉS¹ ET LES PARTICULIERS
ACTIFS NON MONÉTAIRES A UN AN AU PLUS²
AUPRES DES INTERMÉDIAIRES FINANCIERS NATIONAUX³**

(milliards de francs)

Fin de période	En franc belge					En monnaies étrangères (6)	Total général (7) = (5) + (6)
	Dépôts en carnets ou livrets ordinaires (1)	Dépôts à terme (2)	Bons de caisse et d'épargne (3)	Divers ⁴ (4)	Total (5) = (1) à (4)		
1982	1.135,1	506,9	80,0	9,5	1.731,5	127,5	1.859,0
1983	1.246,6	542,0	91,8	10,9	1.891,3	129,7	2.021,1
1984	1.360,9	600,1	98,7	11,8	2.071,6	139,2	2.210,8
1985	1.522,9	607,9	125,3	19,6	2.275,8	126,1	2.401,9
1986	1.729,6	695,1	176,8	34,9	2.636,3	116,0	2.752,3
1987	1.953,8	772,2	195,0	45,4	2.966,3	136,8	3.103,1
1988	2.139,1	759,2	208,4	86,6	3.193,3	163,3	3.356,5
1989	2.329,1	854,8	291,7	164,0	3.639,6	212,1	3.851,7
1990 Mars	2.159,7	1.120,0	308,4	163,9	3.751,9	261,4	4.013,3
Juin	2.031,9	1.127,9	343,6	180,9	3.684,3	235,4	3.919,7
Septembre	1.977,7	1.197,8	346,0	207,1	3.728,5	217,4	3.945,9
Décembre	2.070,8	1.235,0	381,9	179,3	3.867,0	195,4	4.062,5
1991 Mars	1.938,9	1.330,3	426,2	171,4	3.866,9	251,0	4.117,9
Juin	1.947,3	1.311,9	448,6	176,6	3.884,4	240,4	4.124,8
Septembre	1.922,1	1.363,4	469,2	211,3	3.966,1	244,2	4.210,4
Décembre	1.982,3	1.407,1	496,1	228,2	4.113,6	236,4	4.350,0
1992 Mars	1.887,2	1.525,1	527,0	240,0	4.179,3	244,1	4.423,5

¹ Organismes publics d'exploitation et sociétés privées qui ne sont ni des banques, ni des banques d'épargne, ni des entreprises régies par le chapitre I^{er} de la Loi du 10 juin 1964.

² Durée à l'origine.

³ Banques, banques d'épargne et entreprises régies par le chapitre I^{er} de la Loi du 10 juin 1964, établissements de crédit du secteur public, Fonds des Rentes, I.R.C.

⁴ Il s'agit principalement de bons de caisse et de dépôts à terme venus à échéance, ainsi que de dépôts constitués par les organismes de placement collectif de droit luxembourgeois pour compte de leurs souscripteurs.

XV - 5. — ACTIFS FINANCIERS DETENUS PAR LES SOCIÉTÉS¹ ET LES PARTICULIERS ACTIFS A PLUS D'UN AN²

(variations en milliards de francs)

Périodes	En franc belge				En monnaies étrangères ^{3,4}			Total général (8) = (4) + (7)
	Bons de caisse et obligations ⁵	Actions ⁶	Dépôts	Total	Obligations	Actions ⁷	Total	
	(1)	(2)	(3)	(4) = (1) + (2) + (3)	(5)	(6)	(7) = (5) + (6)	
1983	+266,2	+43,5	+17,6	+327,3	+ 83,7	+ 0,3	+ 84,0	+411,3
1984	+190,1	+20,1	+ 2,1	+212,3	+108,5	- 4,0	+104,5	+316,8
1985	+268,3	+ 2,6	+ 7,2	+278,0	+ 85,2	+ 4,9	+ 90,1	+368,1
1986	+ 76,9	+ 8,7	- 0,5	+ 85,1	+ 81,9	+30,8	+112,7	+197,8
1987	+146,9	-14,4	+ 7,3	+139,8	+ 89,2	+ 0,5	+ 89,7	+229,5
1988	+275,8	+ 2,5	-10,9	+267,5	+213,0	-19,0	+194,0	+461,5
1989	+107,2	+55,8	-13,7	+149,3	+165,6	+78,1	+243,7	+393,0
1990	+700,4	-19,2	+ 0,1	+681,4	- 45,3	-19,3	- 64,6	+616,8
1991	+524,4	+ 4,0	+ 8,5	+536,8	+ 28,1	+ 5,3	+ 33,4	+570,2
1990 1 ^{er} trimestre	+112,3	- 9,5	0,0	+102,8	- 32,1	-17,4	- 49,5	+ 53,3
2 ^e trimestre	+297,6	+ 3,0	- 0,3	+300,3	+ 8,7	+ 4,5	+ 13,2	+313,5
3 ^e trimestre	+174,7	- 5,6	- 4,3	+164,8	- 23,4	-11,3	- 34,7	+130,1
4 ^e trimestre	+115,8	- 7,2	+ 4,7	+113,4	+ 1,5	+ 4,9	+ 6,4	+119,8
1991 1 ^{er} trimestre	+191,8	+ 5,4	+ 2,3	+199,4	+ 0,1	+17,9	+ 18,0	+217,4
2 ^e trimestre	+124,5	+ 4,8	+ 0,9	+130,2	+ 16,6	- 3,3	+ 13,3	+143,5
3 ^e trimestre	+ 76,9	- 3,3	+ 3,0	+ 76,6	- 22,2	- 1,4	- 23,6	+ 53,0
4 ^e trimestre	+131,3	- 2,9	+ 2,3	+130,6	+ 33,6	- 7,9	+ 25,7	+156,3
1992 1 ^{er} trimestre	+192,0	+ 7,8	- 1,7	+198,1	- 6,2	+ 4,0	- 2,2	+195,9

¹ Organismes publics d'exploitation et sociétés privées qui ne sont ni des banques, ni des banques d'épargne, ni des entreprises régies par le chapitre I^{er} de la Loi du 10 juin 1964.

² Durée à l'origine.

³ Après élimination des effets purement comptables des modifications de cours de change.

⁴ Achats nets de titres par des résidents de l'UEBL, après élimination, dans la mesure du possible, des achats nets par des résidents luxembourgeois.

⁵ Y compris les obligations en franc luxembourgeois, pour autant qu'elles aient pu être recensées.

⁶ Emissions publiques d'actions, après déduction des achats nets, effectués par des non-résidents, d'actions belges, nouvelles ou émises antérieurement.

⁷ Y compris les achats nets de parts dans des fonds communs de placement en dehors de l'UEBL.

XV - 6a. — ACTIFS FINANCIERS DETENUS PAR LES SOCIETES¹ ET LES PARTICULIERS
ACTIFS EN FRANC BELGE ET EN MONNAIES ETRANGERES² AUPRES DES INTERMEDIAIRES FINANCIERS NATIONAUX

(variations en milliards de francs)

Périodes	BNB	Fonds monétaire, OCP, Fonds des Rentes, IRC	Banques		Etablissements de crédit du secteur public		Banques d'épargne ³		Total		
	Actifs à un an au plus	Actifs à un an au plus	Actifs à un an au plus	Actifs à plus d'un an	Actifs à un an au plus	Actifs à plus d'un an	Actifs à un an au plus	Actifs à plus d'un an	Actifs à un an au plus	Actifs à plus d'un an	Total général
	(1)	(2)	(3)	(4)	(5)	(6)	(7)	(8)	(9) = (1) + (2) + (3) + (5) + (7)	(10) = (4) + (6) + (8)	(11) = (9) + (10)
1983	+ 15,8	- 2,1	+120,8	+ 60,0	+ 58,0	+107,4	+ 39,8	+ 46,9	+232,3	+214,3	+446,7
1984	- 4,9	- 13,2	+ 68,4	+ 36,5	+ 67,3	+ 71,6	+ 46,0	+ 28,6	+163,6	+136,6	+300,3
1985	- 0,6	+ 11,6	+138,8	+ 43,4	+ 74,2	+ 78,3	+ 32,9	+ 35,0	+256,8	+156,7	+413,5
1986	+ 19,3	+ 8,8	+179,2	+ 9,3	+138,1	+ 12,6	+ 97,2	+ 0,3	+442,6	+ 22,2	+464,9
1987	+ 8,4	- 3,1	+204,5	+ 12,7	+ 90,5	+ 35,9	+ 97,2	+ 1,7	+397,5	+ 50,3	+447,8
1988	+ 3,2	+ 1,3	+158,5	+ 3,0	+ 70,4	+ 58,3	+ 84,4	+ 21,1	+317,8	+ 82,4	+400,2
1989	+ 5,4	+ 17,8	+356,6 ⁴	+ 52,9 ⁴	+181,3	- 3,9	+ 51,1 ⁴	- 58,9 ⁴	+612,2	- 10,0	+602,2
1990	- 10,1	- 0,8	+185,8	+124,6	+ 12,4	+202,1	+ 65,0	+ 75,8	+252,3	+402,5	+654,8
1991	+ 2,5	- 11,1	+161,5	+108,9	+ 42,6	+135,6	+ 96,5	+ 57,9	+292,1	+302,4	+594,5
1990 1 ^{er} trimestre	- 17,2	+ 11,2	+125,2	+ 17,2	+ 5,6	+ 18,8	+ 32,7	+ 2,1	+157,5	+ 38,1	+195,5
2 ^e trimestre	+ 13,2	- 0,8	- 16,5	+ 55,6	- 8,3	+105,0	+ 8,3	+ 28,8	- 4,2	+189,4	+185,2
3 ^e trimestre	- 13,6	+ 1,0	- 7,3	+ 46,5	- 37,5	+ 62,7	- 22,8	+ 38,1	- 80,2	+147,3	+ 67,1
4 ^e trimestre	+ 7,5	- 12,1	+ 84,4	+ 5,3	+ 52,6	+ 15,7	+ 46,8	+ 6,7	+179,2	+ 27,7	+206,9
1991 1 ^{er} trimestre	- 6,6	+ 2,8	+ 24,8	+ 59,0	+ 2,0	+ 82,1	+ 7,0	+ 30,3	+ 30,0	+171,4	+201,4
2 ^e trimestre	+ 25,2	+ 10,9	+ 36,7	+ 29,1	+ 24,1	+ 20,7	+ 27,8	+ 9,7	+124,7	+ 59,5	+184,2
3 ^e trimestre	- 21,0	- 14,8	+ 12,2	+ 18,5	- 13,6	+ 12,3	+ 16,1	+ 8,5	- 21,1	+ 39,3	+ 18,2
4 ^e trimestre	+ 4,9	- 10,0	+ 87,9	+ 2,2	+ 30,1	+ 20,5	+ 45,6	+ 9,4	+158,6	+ 32,2	+190,7
1992 1 ^{er} trimestre	- 12,6	+ 12,9	+ 13,4	+ 41,4	+ 30,8	+ 37,9	+ 22,0	+ 20,9	+ 66,5	+100,2	+166,7

¹ Organismes publics d'exploitation et sociétés privées qui ne sont ni des banques, ni des banques d'épargne, ni des entreprises régies par le chapitre 1^{er} de la Loi du 10 juin 1964.

² Après élimination des effets purement comptables des modifications de cours de change.

³ Y compris les entreprises régies par le chapitre 1^{er} de la Loi du 10 juin 1964.

⁴ Les chiffres sont influencés par la transformation d'une importante banque d'épargne en banque.

XV - 6b. — ACTIFS FINANCIERS DETENUS PAR LES SOCIETES¹ ET LES PARTICULIERS
ACTIFS EN FRANC BELGE ET EN MONNAIES ETRANGERES AUPRES DES INTERMEDIAIRES FINANCIERS NATIONAUX

(milliards de francs)

Fin de période	BNB	Fonds monétaire, OCP, Fonds des Rentes, IRG	Banques		Etablissements de crédit du secteur public		Banques d'épargne ²		Total		
									Actifs à un an au plus	Actifs à plus d'un an	Total général
									(9) = (1) + (2) + (3) + (5) + (7)	(10) = (4) + (6) + (8)	
(1)	(2)	(3)	(4)	(5)	(6)	(7)	(8)				
1982	359,1	90,5	1.229,0	315,7	690,1	905,7	366,8	321,1	2.735,5	1.542,5	4.278,0
1983	375,0	88,4	1.362,2	375,7	748,1	1.013,0	406,6	368,1	2.980,3	1.756,8	4.737,1
1984 Ancienne série ³	370,1	75,2	1.435,5	412,1	815,4	1.084,6	452,6	396,7	3.148,8	1.893,5	5.042,3
Nouvelle série ³	370,1	75,2	1.435,5	412,2	820,0	1.081,6	452,6	396,7	3.153,5	1.890,4	5.043,9
1985	369,4	86,8	1.562,5	455,6	894,2	1.159,9	485,5	431,7	3.398,5	2.047,1	5.445,6
1986	388,8	95,6	1.732,2	464,9	1.032,4	1.172,5	582,6	432,0	3.831,5	2.069,4	5.900,9
1987	397,2	92,5	1.931,0	477,6	1.122,8	1.208,4	679,9	433,7	4.223,4	2.119,7	6.343,1
1988	400,4	93,8	2.095,7	480,6	1.193,3	1.266,7	764,3	454,9	4.547,4	2.202,1	6.749,5
1989	405,8	111,6	2.439,1 ⁴	533,4 ⁴	1.374,6	1.262,7	815,3 ⁴	395,9 ⁴	5.146,3	2.192,1	7.338,5
1990 Mars	388,6	122,8	2.554,1	550,6	1.380,2	1.281,5	848,0	398,1	5.293,7	2.230,2	7.523,9
Juin	401,8	121,9	2.536,0	606,2	1.371,9	1.386,5	856,3	426,9	5.287,9	2.419,6	7.707,5
Septembre	388,2	122,9	2.524,7	652,7	1.334,4	1.449,2	833,5	465,0	5.203,7	2.566,9	7.770,6
Décembre	395,7	110,8	2.605,5	658,0	1.387,0	1.464,9	880,3	471,8	5.379,3	2.594,6	7.974,0
1991 Mars	389,1	113,6	2.639,8	717,0	1.389,0	1.546,9	887,3	502,2	5.418,8	2.766,0	8.184,9
Juin	414,3	124,5	2.682,3	746,1	1.413,1	1.567,7	915,1	511,8	5.549,2	2.825,5	8.374,8
Septembre	393,3	109,7	2.687,1	764,7	1.399,5	1.580,0	931,2	520,2	5.520,8	2.864,9	8.385,7
Décembre	398,2	99,7	2.766,3	766,9	1.429,6	1.600,5	976,8	529,6	5.670,7	2.897,0	8.567,7
1992 Mars	385,6	112,7	2.801,3	808,3	1.460,4	1.638,4	998,8	550,5	5.758,8	2.997,2	8.756,0

¹ Organismes publics d'exploitation et sociétés privées qui ne sont ni des banques, ni des banques d'épargne, ni des entreprises régies par le chapitre 1^{er} de la Loi du 10 juin 1964.

² Y compris les entreprises régies par le chapitre 1^{er} de la Loi du 10 juin 1964.

³ La différence entre l'ancienne et la nouvelle série est due à une modification des données comptables, relatives aux sociétés intercommunales, du Crédit Communal de Belgique et à un meilleur recensement des obligations et des bons de caisse détenus par les sociétés et les particuliers.

⁴ Les chiffres sont influencés par la transformation d'une importante banque d'épargne en banque.

XVI. — ENGAGEMENTS DES PARTICULIERS, DES SOCIÉTÉS ET DES ENTREPRISES INDIVIDUELLES *

1. — ENGAGEMENTS DES PARTICULIERS, DES SOCIÉTÉS¹ ET DES ENTREPRISES INDIVIDUELLES

(variations en milliards de francs)

Période	Engagements contractés principalement par des particuliers ²				Engagements contractés principalement par des sociétés ¹ et entreprises individuelles ³						Total			
	Prêts personnels et à tempérament	Crédits hypothécaires ³	Autres ⁴	Total (4) = (1) à (3)	Actions	Obligations		Emprunts contractés auprès des intermédiaires financiers belges		Autres engagements ⁵	Total (11) = (5) à (10)	Total général (12) = (4) + (11)	dont ⁷	
						Organismes publics d'exploitation ⁶	Sociétés privées	Crédits d'investissement et crédit-bail	Autres crédits				Franc belge	Monnaies étrangères ⁸
(1)	(2)	(3)	(4)	(5)	(6)	(7)	(8)	(9)	(10)	(11)	(12)	(13)	(14)	
1984	12,8	17,2	0,3	30,3	17,2	4,5	3,9	45,2	- 17,7	158,4	211,5	241,8	198,2	28,8
1985	23,6	22,6	2,9	49,1	12,9	- 17,1	- 0,2	46,0	43,0	195,5	280,2	329,3	268,3	15,8
1986	30,7	52,9	- 1,6	82,0	21,7	- 2,8	- 12,3	72,5	25,6	112,7	217,4	299,5	258,8	14,4
1987	34,6	83,8	1,5	119,9	30,1	- 18,3	- 16,1	130,6	29,7	143,8	299,7	419,6	348,6	7,9
1988	31,2	99,9	- 0,2	130,9	45,8	- 31,8	16,2	145,9	169,3	186,2	531,6	662,5	470,3	56,9
1989	31,6	140,7	6,1	178,4	89,6	- 18,2	14,1	156,6	293,9	321,7	857,6	1.036,0	724,4	65,7
1990	30,6	97,9	4,6	133,2	16,2	- 21,2	4,3	179,1	67,7	277,3	523,4	656,7	408,5	6,1
1991	24,8	76,1	4,5	105,4	36,9	- 7,6	0,6	117,0	146,7	378,3	671,7	777,2	425,4	57,8
1990 1 ^{er} trim.	4,7	29,6	- 1,5	32,8	2,5	0,5	0,9	49,5	- 103,2	27,5	- 22,3	10,5	- 54,8	11,3
2 ^e trim.	37,2	24,0	2,1	63,3	7,6	- 5,6	0,9	47,1	65,3	109,2	224,6	287,8	230,9	- 15,1
3 ^e trim.	- 8,7	13,3	- 0,2	4,4	0,9	- 3,8	- 0,3	36,7	44,0	31,8	109,4	113,9	61,5	20,1
4 ^e trim.	- 2,6	31,1	4,2	32,7	5,2	- 12,3	2,7	45,8	61,6	108,8	211,8	244,5	170,9	- 10,2
1991 1 ^{er} trim. *	- 4,3	21,2	- 1,0	15,9	5,2	- 3,4	0,4	23,9	56,3	71,6	153,9	169,8	72,2	28,0
2 ^e trim. *	36,1	11,6	- 0,5	48,2	27,0	- 0,8	- 0,2	37,4	28,6	117,5	209,6	257,8	162,8	18,1
3 ^e trim. *	- 7,4	15,9	1,1	9,6	2,9	- 1,3	- 3,1	31,7	22,9	17,8	70,9	80,6	48,7	- 4,8
4 ^e trim. *	0,4	27,5	3,9	31,8	1,8	- 2,1	3,5	23,9	38,9	171,4	237,3	269,1	141,8	16,6
1992 1 ^{er} trim. *	1,0	18,4	- 0,2	19,2	2,1	- 5,7	0,1	34,5	- 2,7	56,0	84,3	103,6	24,1	3,6

¹ Organismes publics d'exploitation et sociétés privées qui ne sont ni des banques, ni des banques d'épargne, ni des entreprises régies par le chapitre 1^{er} de la loi du 10 juin 1964.

² La ventilation des engagements entre particuliers et sociétés est basée sur la nature des engagements.

³ A l'exception des emprunts hypothécaires contractés auprès des « Autres intermédiaires financiers » tels que définis à la note⁵ du tableau XVI-3a.

⁴ Il s'agit principalement de crédits à court terme (notamment d'avances sur nantissement).

⁵ Comprend les nouveaux engagements à l'égard des pouvoirs publics et de l'étranger, non compris dans les colonnes (5) à (7).

⁶ Y compris les certificats à 1 an au plus.

⁷ Le solde concerne les engagements à l'égard de l'étranger dont la ventilation entre franc belge et monnaies étrangères n'est pas connue ou n'a pas de sens.

⁸ Après élimination de l'incidence purement comptable des variations de cours de change.

* **Référence bibliographique :** *Bulletin de la Banque Nationale de Belgique*, LXIV^e Année, n^{os} 7-8, juillet-août 1991.

XVI - 2a. — ENGAGEMENTS¹ CONTRACTES PAR LES PARTICULIERS, LES SOCIÉTÉS² ET LES ENTREPRISES INDIVIDUELLES AUPRES DES INTERMÉDIAIRES FINANCIERS NATIONAUX

(variations en milliards de francs)

Période	BNB, Fonds Monétaire, OCP, Fonds des Rentes, IRC		Banques		Banques d'épargne et entreprises régies par le chapitre I ^{er} de la loi du 10 juin 1964		Etablissements de crédit du secteur public		Total	
	Particuliers	Sociétés et entreprises individuelles	Particuliers	Sociétés et entreprises individuelles	Particuliers	Sociétés et entreprises individuelles	Particuliers	Sociétés et entreprises individuelles	Particuliers ³	Sociétés et entreprises individuelles
	(1)	(2)	(3)	(4)	(5)	(6)	(7)	(8)	(9) = (1) + (3) + (5) + (7)	(10) = (2) + (4) + (6) + (8)
1984	0,0	-0,7	12,5	13,3	- 4,2	12,6	20,9	1,5	29,1	27,0
1985	0,0	-0,5	20,6	49,3	3,1	7,7	24,9	22,7	48,4	79,3
1986	0,0	1,4	31,5	64,4	13,6	26,4	35,4	4,6	80,5	96,8
1987	0,0	-0,7	41,9	106,1	15,7	17,7	62,7	26,3	120,4	146,4
1988	0,0	-0,3	45,7	228,1	20,9	38,3	65,0	32,0	131,5	297,6
1989	0,0	0,7	93,0	352,9	- 5,8	46,5	91,3	53,3	178,5	453,6
1990	0,0	-1,9	43,4	95,8	34,6	60,1	55,3	71,4	133,4	225,6
1991	0,0	-0,2	39,4	166,2	31,6	43,0	34,6	52,6	105,4	261,7
1990 1 ^{er} trimestre	0,0	-0,3	7,9	- 75,0	10,3	21,9	14,5	- 3,2	32,7	- 56,6
2 ^e trimestre	0,0	0,1	34,7	57,0	13,3	19,4	15,4	34,6	63,4	111,2
3 ^e trimestre	0,0	-0,2	- 3,1	62,3	2,5	9,8	5,2	8,0	4,6	79,9
4 ^e trimestre	0,0	-1,5	3,9	51,5	8,5	9,0	20,3	31,8	32,7	90,8
1991 1 ^{er} trimestre	0,0	-0,2	4,3	55,6	3,6	15,7	8,0	8,0	15,9	79,1
2 ^e trimestre	0,0	0,0	28,1	32,9	13,8	14,3	6,3	20,1	48,2	67,4
3 ^e trimestre	0,0	-0,1	- 0,6	20,9	4,5	16,7	5,7	15,6	9,6	53,1
4 ^e trimestre	0,0	0,1	7,6	56,9	9,7	- 3,7	14,5	8,9	31,8	62,2
1992 1 ^{er} trimestre	0,0	0,1	3,9	5,4	8,9	13,1	6,5	12,4	19,2	30,9

¹ Obligations et crédits (en franc belge et en monnaies étrangères).

² Organismes publics d'exploitation et sociétés privées qui ne sont ni des banques, ni des banques d'épargne, ni des entreprises régies par le chapitre I^{er} de la loi du 10 juin 1964.

³ Voir colonne (4) du tableau XVI-1, dont on retranche les montants de la colonne (8) du tableau XVI-3a.

XVI - 2b. — ENGAGEMENTS¹ CONTRACTES PAR LES PARTICULIERS, LES SOCIÉTÉS² ET LES ENTREPRISES INDIVIDUELLES AUPRES DES INTERMÉDIAIRES FINANCIERS NATIONAUX

(encours en milliards de francs)

Fin de période	BNB, Fonds Monétaire, OCP, Fonds des Rentes, IRC		Banques		Banques d'épargne et entreprises régies par le chapitre I ^{er} de la loi du 10 juin 1964		Etablissements de crédit du secteur public		Total	
	Particuliers	Sociétés et entreprises individuelles	Particuliers	Sociétés et entreprises individuelles	Particuliers	Sociétés et entreprises individuelles	Particuliers	Sociétés et entreprises individuelles	Particuliers	Sociétés et entreprises individuelles
	(1)	(2)	(3)	(4)	(5)	(6)	(7)	(8)	(9) = (1) + (3) + (5) + (7)	(10) = (2) + (4) + (6) + (8)
1984	0,0	2,3	226,9	1.063,4	241,5	168,9	619,7	454,8	1.088,1	1.689,1
1985	0,0	1,8	247,6	1.095,6	244,4	176,6	644,5	477,4	1.136,5	1.751,5
1986	0,0	3,2	279,2	1.143,9	258,0	203,1	680,0	482,3	1.217,2	1.832,5
1987	0,0	2,6	321,1	1.242,3	273,7	220,7	742,7	508,4	1.337,5	1.971,1
1988	0,0	2,3	366,7	1.483,7	294,6	259,0	807,7	539,4	1.469,0	2.282,3
1989	0,0	3,1	459,8	1.825,7	288,8	305,4	899,0	593,4	1.647,6	2.724,6
1990	0,0	1,2	503,2	1.896,9	323,4	365,8	954,3	664,8	1.780,9	2.926,7
1991	0,0	1,0	542,5	2.061,7	354,9	408,8	989,4	717,7	1.886,8	3.189,0
1989 4 ^e trimestre	0,0	3,1	459,8	1.825,7	288,8	305,4	899,0	593,4	1.647,6	2.724,6
1990 1 ^{er} trimestre	0,0	2,8	467,7	1.745,6	299,1	327,3	913,4	590,3	1.680,2	2.663,0
2 ^e trimestre	0,0	2,9	502,4	1.799,9	312,4	346,8	928,8	624,9	1.743,6	2.771,4
3 ^e trimestre	0,0	2,7	499,3	1.855,8	314,9	356,6	934,0	633,0	1.748,2	2.845,0
4 ^e trimestre	0,0	1,2	503,2	1.894,9	323,4	365,8	954,3	664,8	1.780,9	2.926,7
1991 1 ^{er} trimestre	0,0	1,0	507,5	1.971,8	326,9	381,5	962,3	672,8	1.796,7	3.027,1
2 ^e trimestre	0,0	1,1	535,5	2.015,2	340,7	395,8	968,7	692,9	1.844,9	3.105,0
3 ^e trimestre	0,0	0,9	535,0	2.021,5	345,2	412,5	974,5	708,5	1.854,5	3.143,5
4 ^e trimestre	0,0	1,0	542,5	2.061,7	354,9	408,8	988,9	717,5	1.886,3	3.189,0
1992 1 ^{er} trimestre	0,0	1,1	546,4	2.080,5	363,8	421,9	885,3	729,8	1.905,6	3.233,4

¹ Obligations et crédits (en franc belge et en monnaies étrangères).

² Organismes publics d'exploitation et sociétés privées qui ne sont ni des banques, ni des banques d'épargne, ni des entreprises régies par le chapitre I^{er} de la loi du 10 juin 1964.

**XVI - 3a. — ENGAGEMENTS CONTRACTES PRINCIPALEMENT PAR LES PARTICULIERS —
VENTILATION PAR CREANCIER**

(variations en milliards de francs)

Période	Prêts personnels et prêts à tempérament				Crédits hypothécaires					Autres				
	Banques	Banques d'épargne ¹	Etablissements de crédit du secteur public	Total ²	Banques	Banques d'épargne ¹	Etablissements de crédit du secteur public	Sécurité sociale ³	Total ⁴	p.m. Autres intermédiaires financiers ⁵	Banques d'épargne ¹	Etablissements de crédit du secteur public	Total ⁶	p.m. Autres intermédiaires financiers ⁵
	(1)	(2)	(3)	(4) = (1) + (2) + (3)	(5)	(6)	(7)	(8)	(9) = (5) à (8)	(10)	(11)	(12)	(13) = (11) + (12)	(14)
1984	6,1	4,7	2,0	12,8	6,4	- 8,7	18,3	1,0	17,0	8,9	-0,4	0,6	0,2	0,3
1985	17,0	3,4	3,1	23,5	3,7	- 1,4	19,8	0,4	22,6	5,4	0,9	1,8	2,7	0,4
1986	18,3	7,4	5,0	30,7	13,2	5,8	32,4	1,5	52,9	8,9	0,5	-1,9	- 1,4	-1,9
1987	17,6	9,2	7,7	34,5	24,2	5,9	54,2	-0,5	83,8	5,1	0,7	0,8	1,5	4,4
1988	16,1	8,6	6,4	31,1	29,7	13,2	57,6	-0,8	99,7	11,0	-1,0	0,9	- 0,1	-1,6
1989	22,4	1,1	8,2	31,7	70,6	- 7,7	77,5	0,0	140,4	16,9	0,7	5,4	6,1	6,2
1990	12,6	9,3	8,6	30,6	30,8	22,8	44,3	0,0	97,9	17,1	2,5	2,1	4,6	4,4
1991	12,0	10,3	2,5	24,8	27,3	20,7	28,1	0,0	76,1		0,6	3,8	4,4	
1990 1 ^{er} trimestre ..	- 1,1	2,9	2,9	4,7	9,0	7,0	13,5	0,0	29,6		0,4	-2,0	- 1,6	
2 ^e trimestre ..	26,5	7,0	3,8	37,3	8,2	5,3	10,5	0,0	24,0		1,1	1,0	2,1	
3 ^e trimestre ..	- 8,8	-0,5	0,6	- 8,7	5,6	4,0	3,7	0,0	13,3		-1,0	0,8	- 0,2	
4 ^e trimestre ..	- 4,0	0,0	1,3	- 2,7	7,9	6,5	16,7	0,0	31,1	17,1	2,0	2,3	4,3	4,4
1991 1 ^{er} trimestre *	- 6,4	1,6	0,5	- 4,3	10,6	3,4	7,2	0,0	21,2		-1,4	0,4	- 1,0	
2 ^e trimestre *	26,6	7,7	1,8	36,1	1,5	5,7	4,4	0,0	11,6		0,3	0,1	0,4	
3 ^e trimestre *	- 7,8	0,5	- 0,2	- 7,4	7,2	3,7	5,0	0,0	15,9		0,3	0,8	1,1	
4 ^e trimestre *	- 0,4	0,5	0,4	0,4	8,0	7,9	11,6	0,0	27,5		1,4	2,5	3,9	
1992 1 ^{er} trimestre *	- 2,6	2,0	1,6	1,0	6,5	5,8	6,0	0,0	18,4		1,1	-1,2	- 0,2	

¹ Y compris les entreprises régies par le chapitre I^{er} de la loi du 10 juin 1964.

² Cf. colonne (1) du tableau XVI-1.

³ Il s'agit tant des crédits hypothécaires octroyés directement aux particuliers que de ceux accordés aux organismes de logement social principalement par les fonds de pension légaux et les organismes d'assurance contre les accidents du travail.

⁴ Cf. colonne (2) du tableau XVI-1.

⁵ Variations annuelles des crédits octroyés par les principales compagnies d'assurance (y compris la CGER-entité II, sauf pour la partie sécurité sociale), les fonds de pension (autres que légaux) et les sociétés hypothécaires et de capitalisation non reprises parmi les établissements de crédit. Dans le cas des compagnies d'assurance, il s'agit de crédits à terme fixe ne tenant pas compte de leur reconstitution par adjonction d'une assurance-vie mixte.

⁶ Cf. colonne (3) du tableau XVI-1.

**XVI - 3b. — ENGAGEMENTS CONTRACTES PRINCIPALEMENT PAR LES PARTICULIERS —
VENTILATION PAR CREANCIER**

(encours en milliards de francs)

Fin de période	Prêts personnels et prêts à tempérament				Crédits hypothécaires						Autres			
	Banques	Banques d'épargne ¹	Etablissements de crédit du secteur public	Total (4) = (1) + (2) + (3)	Banques	Banques d'épargne ¹	Etablissements de crédit du secteur public	Sécurité sociale ²	Total (9) = (5) à (8)	p.m. Autres intermédiaires financiers ³	Banques d'épargne ¹	Etablissements de crédit du secteur public	Total (13) = (11) + (12)	p.m. Autres intermédiaires financiers ³
	(1)	(2)	(3)		(5)	(6)	(7)	(8)		(10)	(11)	(12)		(14)
1984	111,4	32,1	12,1	155,6	115,5	207,3	600,6	33,1	956,5	159,0	2,1	6,9	9,0	21,6
1985	128,3	35,4	15,2	178,9	119,2	205,9	620,5	33,5	979,1	164,4	3,1	8,8	11,9	22,0
1986	146,6	42,8	20,2	209,6	132,5	211,6	652,9	35,0	1.032,0	173,3	3,6	6,8	10,4	20,1
1987	164,3	52,0	27,9	244,2	156,7	217,5	707,1	34,5	1.115,8	178,3	4,2	7,7	11,9	24,5
1988	180,4	60,7	34,3	275,4	186,4	230,7	764,8	33,7	1.215,6	189,3	3,1	8,5	11,6	22,9
1989	202,7	61,9	42,6	307,2	257,1	223,0	842,4	33,7	1.356,3	206,2	3,8	14,0	17,8	29,1
1990	215,2	71,2	51,3	337,7	287,9	245,8	886,7	35,4	1.456,1	223,3	6,3	16,1	22,4	33,6
1991	227,3	81,5	53,8	362,5	315,3	266,5	915,0	35,4	1.532,2		6,9	20,0	26,9	
1989 4 ^e trimestre ..	202,7	61,9	42,6	307,2	257,1	223,0	842,4	33,7	1.356,3	206,2	3,8	14,0	17,8	29,1
1990 1 ^{er} trimestre ..	201,5	64,8	45,5	311,8	266,2	230,0	855,9	33,7	1.385,8		4,3	12,0	16,3	
2 ^e trimestre ..	228,0	71,7	49,3	349,0	274,4	235,3	866,4	33,7	1.409,8		5,3	13,0	18,3	
3 ^e trimestre ..	219,2	71,2	49,9	340,3	280,1	239,3	870,1	33,7	1.423,1		4,3	13,9	18,2	
4 ^e trimestre ..	215,2	71,2	51,3	337,7	287,9	245,8	886,9	35,4	1.456,2	223,3	6,3	16,1	22,4	33,6
1991 1 ^{er} trimestre *	208,9	72,8	51,7	333,4	298,6	249,2	894,1	35,4	1.477,3		4,9	16,5	21,4	
2 ^e trimestre *	235,5	80,5	53,6	369,6	300,1	255,0	898,4	35,4	1.488,9		5,3	16,7	22,0	
3 ^e trimestre *	227,7	81,0	53,5	362,2	307,3	258,6	903,4	35,4	1.504,7		5,5	17,5	23,0	
4 ^e trimestre *	227,3	81,5	59,8	362,5	315,3	266,5	915,0	35,4	1.532,2		6,9	20,0	26,9	
1992 1 ^{er} trimestre *	224,6	83,5	55,4	363,5	321,8	272,3	921,0	35,4	1.550,6		8,0	18,9	26,9	

¹ Y compris les entreprises régies par le chapitre I^{er} de la loi du 10 juin 1964.

² Il s'agit tant des crédits hypothécaires octroyés directement aux particuliers que de ceux accordés aux organismes de logement social principalement par les fonds de pension légaux et les organismes d'assurance contre les accidents du travail.

³ Principales compagnies d'assurance (y compris la CCER-entité II, sauf pour la partie sécurité sociale), fonds de pension (autres que légaux) et sociétés hypothécaires et de capitalisation non reprises parmi les établissements de crédit. Dans le cas des compagnies d'assurance, il s'agit de crédits à terme fixe ne tenant pas compte de leur reconstitution par adjonction d'une assurance-vie mixte.

XVI - 4. — VENTES A TEMPERAMENT, PRETS PERSONNELS, CARTES DE BANQUES ET CARTES DE CREDIT

1. Résultats généraux

Source : *INS, Statistiques du commerce.*

Période	Nombre de contrats à la fin du semestre (milliers) ¹				Encours des crédits à la fin du semestre (milliards de francs) ¹				Crédits octroyés durant le semestre (milliards de francs)		
	Ventes à tempérament	Prêts personnels	Total	p.m. Cartes de banque et cartes de crédit ²	Ventes à tempérament	Prêts personnels	Cartes de banque et cartes de crédit	Total	Ventes à tempérament	Prêts personnels	Total
	(1)	(2)	(3) = (1)+(2)	(4)	(5)	(6)	(7)	(8) = (5)+(6)+(7)	(9)	(10)	(11) = (9)+(10)
1983 1 ^{er} semestre	1.366	734	2.100	3.443	73,6	82,9	7,7	165,7	23,4	28,0	51,4
2 ^e semestre	1.398	750	2.148	4.061	72,6	90,6	9,4	172,6	21,2	42,7	63,9
1984 1 ^{er} semestre	1.322	720	2.042	4.157	80,3	86,9	9,5	176,7	27,9	31,5	59,4
2 ^e semestre	1.406	769	2.175	4.264	79,8	94,2	12,3	186,3	22,8	45,6	68,4
1985 1 ^{er} semestre	1.388	748	2.136	4.229	90,0	93,6	10,2	193,8	31,3	36,6	67,9
2 ^e semestre	1.369	800	2.169	4.336	95,3	102,1	14,4	211,8	29,1	48,4	77,5
1986 1 ^{er} semestre	1.468	782	2.250	4.478	108,2	107,2	12,7	228,1	41,1	48,6	89,7
2 ^e semestre	1.576	843	2.419	4.467	111,7	112,5	14,6	238,8	36,2	50,5	86,7
1987 1 ^{er} semestre	1.721	932	2.653	4.560	124,7	134,0	13,1	271,8	45,4	75,5	120,9
2 ^e semestre	1.756	925	2.681	4.699	130,4	129,8	16,4	276,6	40,2	44,5	84,7
1988 1 ^{er} semestre	1.769	996	2.765	4.799	143,8	152,9	16,5	313,2	52,4	82,9	135,3
2 ^e semestre	1.791	988	2.379	4.895	147,5	142,5	19,2	309,2	42,2	46,0	88,2
1989 1 ^{er} semestre	1.819	1.044	2.863	5.215	162,1	170,0	19,3	351,4	56,9	92,5	149,4
2 ^e semestre	1.728	1.022	2.750	5.527	166,2	159,8	22,4	348,4	47,8	47,2	95,0
1990 1 ^{er} semestre	1.789	1.039	2.828	5.727	183,9	185,0	22,1	391,0	63,5	96,4	159,9
2 ^e semestre	1.751	1.042	2.793	6.178	182,3	180,2	27,0	389,5	47,4	56,3	103,6
1991 1 ^{er} semestre	1.719	1.046	2.765	6.552	187,2	208,0	25,0	420,2	53,4	99,5	152,9
2 ^e semestre	1.748	1.039	2.787	6.719	185,9	200,5	28,5	414,9	47,1	62,3	109,4

¹ A l'exclusion des arriérés.

² Nombre de cartes de banque et de cartes de crédit en circulation (y compris celles attribuées à des non-particuliers).

XVI - 4. — VENTES A TEMPERAMENT, PRÊTS PERSONNELS, CARTES DE BANQUE ET CARTES DE CREDIT

2. Contrats non honorés

Source : Centrale des Crédits à la Consommation de la Banque Nationale de Belgique.

Fin de période	Nombre de personnes enregistrées ¹ (milliers)	Nombre de contrats enregistrés (milliers)	Contrats enregistrés et non régularisés (milliers)	Arriéré ou montant exigible ² des contrats visés à la colonne précédente (milliards de francs)	p.m. Indice du nombre de consultations ³ 1988 = 100
	(1)	(2)	(3)	(4)	(5)
1988	140,8	135,4	95,8	n.d.	92
1989	176,3	182,6	127,5	10,8	97
1990	206,2	225,7	160,0	14,4	93
1991	244,1	272,9	196,6	18,9	94
1990 1 ^{er} trimestre	183,4	193,7	134,7	11,5	110
2 ^e trimestre	190,7	204,1	139,9	12,2	102
3 ^e trimestre	196,4	212,2	146,8	13,0	96
4 ^e trimestre	206,2	225,7	160,0	14,4	93
1991 1 ^{er} trimestre	213,4	238,3	171,3	15,7	119
2 ^e trimestre	225,2	250,4	180,5	16,8	97
3 ^e trimestre	234,6	260,9	187,5	17,6	98
4 ^e trimestre	244,1	272,9	196,6	18,9	94
1992 1 ^{er} trimestre	250,0	281,4	202,8	19,7	103
2 ^e trimestre	255,8	288,8	207,9	20,7	103
1991 Juillet	227,1	252,7	181,9	17,0	90
Août	229,5	255,8	183,6	17,1	85
Septembre	234,6	260,9	187,5	17,6	98
Octobre	236,8	264,6	190,6	18,1	115
Novembre	242,3	270,6	194,8	18,7	102
Décembre	244,1	272,9	196,6	18,9	94
1992 Janvier	246,6	276,2	200,1	19,3	119
Février	248,0	278,8	201,2	19,5	114
Mars	250,0	281,4	202,8	19,7	103
Avril	252,6	284,5	205,6	20,1	100
Mai	254,6	287,7	207,7	20,4	99
Juin	255,8	288,8	207,9	20,7	103
Juillet	256,9	290,7	209,8	20,9	93

¹ A l'exclusion des garants.

² Pour les contrats non résiliés, il s'agit des arriérés; pour les autres, il s'agit du montant exigible.

³ Moyenne mensuelle du nombre de consultations calculée selon un mois-type de 22 jours ouvrables.

XVI - 5. — DEMANDES DE CREDITS HYPOTHECAIRES ET INSCRIPTIONS HYPOTHECAIRES

1. Demandes de crédits hypothécaires pour le financement du logement introduites auprès des principaux intermédiaires financiers nationaux^{1*}

Période	Nombre de demandes (milliers)					Montant des demandes (milliards de francs)				
	Achat	Crédit mixte ²	Transformation	Construction	Total	Achat	Crédit mixte ²	Transformation	Construction	Total
1984	45,0	6,2	7,5	16,8	75,5	56,5	8,9	4,8	30,7	100,9
1985	50,8	5,4	8,4	19,9	84,5	67,1	8,9	6,1	36,3	118,4
1986	73,0	9,3	11,6	22,6	116,8	109,4	16,4	10,3	43,6	182,4
1987	66,7	10,4	10,2	23,0	110,3	109,2	19,0	9,5	53,0	190,7
1988	75,3	12,4	11,9	29,6	129,2	142,1	23,8	11,9	73,2	251,0
1989	83,3	12,5	14,0	40,2	150,0	175,6	27,5	15,0	105,6	323,7
1990	65,1	9,1	10,2	24,4	108,8	135,7	21,5	11,7	62,3	231,2
1991	64,9	8,5	11,6	19,3	104,3	130,8	18,5	13,2	45,9	208,4
1990 1 ^{er} trimestre	17,9	2,5	2,9	9,3	32,6	38,5	6,1	3,4	24,5	72,5
2 ^e trimestre	14,8	2,1	2,3	3,8	23,0	30,1	4,7	2,4	9,5	46,7
3 ^e trimestre	14,5	2,0	2,2	3,7	22,4	30,0	4,8	2,4	9,5	46,7
4 ^e trimestre	17,9	2,4	2,8	7,5	30,6	37,2	5,7	3,5	18,9	65,3
1991 1 ^{er} trimestre	14,3	2,0	2,8	4,7	23,8	28,6	4,3	3,1	11,0	47,0
2 ^e trimestre	17,6	2,3	3,1	4,6	27,6	34,7	5,0	3,4	10,5	53,6
3 ^e trimestre	16,2	2,0	2,9	5,1	26,2	33,1	4,5	3,4	12,1	53,1
4 ^e trimestre	16,8	2,2	2,8	4,9	26,7	34,4	4,7	3,3	12,3	54,7
1992 1 ^{er} trimestre	19,8	2,5	4,4	10,2	36,9	43,3	5,6	5,6	26,3	80,8
1991 Mars	4,9	0,7	1,0	1,4	8,0	9,8	1,6	1,0	3,3	15,7
Avril	5,6	0,8	1,0	1,4	8,8	10,8	1,6	1,0	3,3	16,7
Mai	6,0	0,7	1,0	1,5	9,2	12,0	1,6	1,1	3,5	18,2
Juin	6,0	0,8	1,1	1,7	9,6	11,9	1,8	1,3	3,7	18,7
Juillet	5,8	0,7	1,0	1,6	9,1	12,0	1,7	1,2	3,8	18,7
Août	5,0	0,6	0,9	1,6	8,1	10,0	1,3	1,1	4,0	16,4
Septembre	5,4	0,7	1,0	1,9	9,0	11,1	1,5	1,1	4,3	18,0
Octobre	6,6	0,9	1,1	1,9	10,5	13,1	1,9	1,3	5,0	21,3
Novembre	5,1	0,7	0,9	1,5	8,2	10,3	1,5	1,0	3,8	16,6
Décembre	5,1	0,6	0,8	1,5	8,0	11,0	1,3	1,0	3,5	16,8
1992 Janvier	5,2	0,7	0,9	1,7	8,5	11,1	1,5	1,1	4,2	17,9
Février	5,6	0,7	1,2	2,1	9,6	12,1	1,5	1,5	5,4	20,5
Mars	9,0	1,1	1,3	6,4	18,8	20,1	2,6	3,0	16,7	42,4

¹ Selon une enquête auprès des institutions publiques de crédit, des principales banques, des banques d'épargne et d'un groupe important de compagnies d'assurances et de sociétés de crédit hypothécaire. Les données indiquent une tendance et ne reflètent ni la totalité des demandes de crédits hypothécaires, ni l'encours des ces crédits.

² Un crédit hypothécaire mixte est destiné au financement à la fois de l'achat d'un logement existant et des travaux de transformation de ce logement.

* **Référence bibliographique :** *Bulletin de la Banque Nationale de Belgique*, LXI^e année, Tome II, n^o 1-2, juillet-août 1986.

XVI - 5. — DEMANDES DE CREDITS HYPOTHECAIRES ET INSCRIPTIONS HYPOTHECAIRES

2. Inscriptions hypothécaires

Source : *Moniteur belge*.

Moyennes mensuelles	Milliards de francs ¹
1983	12,0
1984	14,1
1985	15,2
1986	21,1
1987	27,2
1988	28,5
1989	35,4
1990	32,2
1991	33,7
1990 1 ^{er} trimestre	34,1
2 ^e trimestre	34,4
3 ^e trimestre	28,0
4 ^e trimestre	32,1
1991 1 ^{er} trimestre	32,2
2 ^e trimestre	31,8
3 ^e trimestre	35,2
4 ^e trimestre	35,5
1992 1 ^{er} trimestre	33,0
2 ^e trimestre	39,4

¹ Montants estimés d'après les droits d'inscription perçus, y compris les renouvellements au bout de quinze ans qui se montent à environ 1 ½ p.c. du total mais non compris les hypothèques légales.

XVI - 6a. — ENGAGEMENTS CONTRACTES PAR LES SOCIÉTÉS¹ ET LES ENTREPRISES INDIVIDUELLES AUPRES DES INTERMÉDIAIRES FINANCIERS NATIONAUX

(variations en milliards de francs)

Période	Obligations émises par des		Crédits							p.m. Crédits à l'étranger	
	Organismes publics d'exploitation ²	Sociétés privées	Crédits d'investissement	Crédit-bail	Crédits d'es-compte et d'acceptation	Crédits à l'exportation	Autres crédits ³	Total ⁴	dont	Total	dont
									Monnaies étrangères ⁵		Monnaies étrangères ⁵
(1)	(2)	(3)	(4)	(5)	(6)	(7)	(8) = (3) à (7)	(9)	(10)	(11)	
1984	0,5	-1,0	38,8	6,4	-12,1	- 0,5	- 5,1	27,5	3,7	150,2	128,2
1985	- 9,2	-0,2	40,9	5,1	- 0,1	- 9,6	52,7	88,9	16,5	-113,6	-115,2
1986	2,5	-3,6	69,8	2,9	16,5	-16,2	25,3	98,1	23,4	- 38,9	- 60,6
1987	-11,6	-2,4	116,4	14,3	-47,9	-13,1	90,6	160,5	14,4	- 21,2	- 10,2
1988	-18,3	0,8	124,8	21,1	0,5	- 0,7	169,6	315,3	64,0	80,4	73,6
1989	- 0,3	3,0	152,3	4,3	- 2,6	- 0,4	296,9	450,6	65,5	124,8	94,2
1990	-14,5	-6,6	167,4	11,8	-17,6	- 8,6	93,9	246,8	8,0	18,5	13,6
1991	- 6,5	4,6	119,3	- 3,0	- 8,4	- 2,2	157,3	263,7	51,9	- 62,2	- 52,3
1990 1 ^{er} trimestre	0,2	-3,1	44,9	4,6	-13,6	- 3,3	- 86,3	- 53,7	7,9	53,8	53,7
2 ^e trimestre	- 1,2	0,0	32,3	8,8	7,0	- 2,4	60,6	112,3	-19,3	- 17,9	- 22,3
3 ^e trimestre	0,3	-1,0	34,5	2,2	-11,2	- 3,8	58,9	80,7	18,6	19,6	- 0,6
4 ^e trimestre	-13,9	-2,6	49,6	- 3,8	0,2	0,9	60,6	107,4	0,8	- 37,0	- 17,2
1991 1 ^{er} trimestre	* - 6,6	5,5	25,5	- 1,6	2,5	- 0,1	53,9	80,2	30,7	41,5	47,7
2 ^e trimestre	* 1,7	-0,4	37,1	0,3	4,1	- 1,1	25,6	66,1	16,7	26,7	- 6,4
3 ^e trimestre	* - 0,2	-1,4	34,0	- 2,3	-16,9	- 0,9	40,7	54,6	- 8,1	- 34,7	- 12,5
4 ^e trimestre	* - 1,5	0,9	23,4	0,5	1,9	- 0,1	37,1	62,8	12,6	- 95,6	- 80,9
1992 1 ^{er} trimestre	* 0,0	-1,0	31,4	3,2	- 6,7	- 0,8	4,9	31,9	1,8	41,2	57,8

¹ Organismes publics d'exploitation et sociétés privées qui ne sont ni des banques, ni des banques d'épargne, ni des entreprises régies par le chapitre I^{er} de la loi du 10 juin 1964.

² Y compris les certificats à un an au plus.

³ Principalement des avances.

⁴ Cf. colonnes (8) et (9) du tableau XVI-1.

⁵ Après élimination de l'incidence purement comptable des variations de cours de change.

**XVI - 6b. — ENGAGEMENTS CONTRACTES PAR LES SOCIÉTÉS¹ ET LES ENTREPRISES INDIVIDUELLES
AUPRES DES INTERMÉDIAIRES FINANCIERS NATIONAUX**

(encours en milliards de francs)

Fin de période	Obligations émises par des		Crédits							p.m. Crédits à l'étranger	
	Orga- nismes publics d'explo- itation ²	Sociétés privées	Crédits d'investis- sement	Crédit- bail	Crédits d'es- compte et d'accep- tation	Crédits à l'expor- tation	Autres crédits ³	Total (8) = (3) à (7)	dont	Total	dont
									Monnaies étrangères		Monnaies étrangères
(1)	(2)	(3)	(4)	(5)	(6)	(7)	(8) = (3) à (7)	(9)	(10)	(11)	
1984	107,8	46,1	609,7	20,8	202,8	148,1	553,8	1.535,2	199,1	1.017,9	954,5
1985	98,6	45,9	650,5	25,9	202,7	138,5	589,3	1.606,9	198,3	904,4	832,8
1986	101,1	42,3	720,3	28,7	219,3	122,2	598,6	1.689,1	205,7	865,5	786,3
1987	89,5	39,9	836,7	43,1	171,4	109,2	681,5	1.841,9	212,5	844,3	752,3
1988	71,2	40,7	961,5	64,1	171,8	108,6	864,4	2.170,4	289,9	924,8	830,7
1989	70,9	43,6	1.113,8	68,5	169,2	108,2	1.150,4	2.610,1	344,4	1.049,6	929,3
1990	59,3	35,1	1.281,2	80,2	151,5	99,6	1.219,7	2.832,2	327,9	1.068,1	949,4
1991	52,7	39,7	1.401,2	77,2	143,1	97,5	1.377,2	3.096,5	380,4	1.005,9	923,2
1989 4 ^e trimestre	70,9	43,6	1.113,8	68,5	169,2	108,2	1.150,4	2.610,1	344,4	1.049,6	929,3
1990 1 ^{er} trimestre	71,1	40,6	1.158,8	73,1	155,5	104,9	1.059,1	2.551,4	347,2	1.103,4	987,6
2 ^e trimestre	69,9	40,6	1.197,1	81,8	162,6	102,5	1.117,0	2.661,0	325,3	1.085,5	964,8
3 ^e trimestre	70,2	39,6	1.231,6	84,0	151,4	98,8	1.169,5	2.735,3	337,5	1.105,1	974,1
4 ^e trimestre	59,3	35,1	1.281,2	80,2	151,5	99,6	1.219,7	2.832,2	327,9	1.068,1	949,4
1991 1 ^{er} trimestre	52,7	40,6	1.306,7	78,6	154,0	99,5	1.295,0	2.933,8	380,0	1.109,5	1.000,2
2 ^e trimestre	54,4	40,2	1.343,9	78,9	158,1	98,4	1.331,1	3.010,4	407,1	1.136,2	1.001,7
3 ^e trimestre	54,2	38,8	1.377,8	76,7	141,1	97,6	1.357,2	3.050,5	384,5	1.101,5	994,4
4 ^e trimestre	52,7	39,7	1.401,2	77,2	143,1	97,5	1.377,2	3.096,6	380,4	1.005,9	923,2
1992 1 ^{er} trimestre	52,7	38,7	1.432,6	80,3	136,4	96,6	1.396,0	3.141,9	395,7	1.047,1	953,8

¹ Organismes publics d'exploitation et sociétés privées qui ne sont ni des banques, ni des banques d'épargne, ni des entreprises régies par le chapitre I^{er} de la loi du 10 juin 1964.

² Y compris les certificats à un an au plus.

³ Principalement des avances.

XVI - 7a. — ENGAGEMENTS CONTRACTÉS PAR LES SOCIÉTÉS¹ ET LES ENTREPRISES INDIVIDUELLES AUPRES DES BANQUES

(variations en milliards de francs)

Période	Obligations émises par des		Crédits							p.m. Crédits à l'étranger				
	Organismes publics d'exploitation ²	Sociétés privées	Crédits d'investissement	Crédit-bail	Crédits d'es-compte et d'ac-ception	Crédits à l'expor-tation	Autres crédits ³	Total	dont		Crédits d'es-compte et d'ac-ception	Autres	Total	dont
									Mon-naies étrangè-res ⁴	Mon-naies étrangè-res ⁴				
(1)	(2)	(3)	(4)	(5)	(6)	(7)	(8) = (3) à (7)	(9)	(10)	(11)	(12) = (10) + (11)	(13)		
1984	0,7	-2,5	30,3	3,5	-11,4	- 0,5	- 6,8	15,1	3,4	6,6	135,6	142,2	133,2	
1985	-6,2	-0,5	18,2	4,7	2,7	- 9,6	40,0	55,9	7,3	-10,6	-108,8	-119,4	-122,1	
1986	-3,1	0,6	50,4	1,6	15,9	-16,2	15,1	66,9	28,3	11,1	- 56,6	- 45,5	- 51,3	
1987	-4,1	3,2	71,9	13,4	-47,5	-13,1	79,6	104,3	13,0	-24,0	- 7,6	- 31,6	- 40,5	
1988	-7,9	1,3	77,1	19,7	- 0,1	- 0,7	138,2	234,2	56,0	- 1,2	81,6	80,4	78,1	
1989	3,7	2,9	83,5	3,0	- 2,5	- 0,4	262,5	346,1	58,6	1,3	92,9	94,2	71,3	
1990	-6,0	-5,5	67,8	10,4	-18,2	- 8,6	55,9	107,3	5,1	5,2	4,4	9,6	15,4	
1991	-4,7	6,8	54,8	- 4,6	- 9,0	- 2,2	125,1	164,1	47,6	21,0	- 79,8	- 58,7	- 33,9	
1990 1 ^{er} trimestre ...	-0,3	-1,9	22,0	4,2	-13,9	- 3,3	- 81,9	- 72,9	11,1	7,9	37,4	45,3	48,8	
2 ^e trimestre ...	-0,5	0,2	14,4	8,4	6,8	- 2,4	30,1	57,3	-16,5	- 0,5	- 27,9	- 28,4	- 30,3	
3 ^e trimestre ...	0,2	-0,5	11,3	1,6	-11,3	- 3,8	64,8	62,6	11,1	9,0	4,2	13,2	8,7	
4 ^e trimestre ...	-5,5	-3,3	20,1	- 3,7	0,2	0,9	42,9	60,4	- 0,6	-11,2	- 9,4	- 20,6	- 11,8	
1991 1 ^{er} trimestre ...	-6,1	5,6	18,4	- 2,1	1,8	- 0,1	38,1	56,1	27,0	3,0	35,0	38,0	44,6	
2 ^e trimestre ...	1,4	1,9	13,5	0,0	4,1	- 1,1	13,2	29,7	2,2	8,3	8,4	16,7	- 1,9	
3 ^e trimestre ...	0,1	-0,9	13,6	- 2,3	-16,6	- 0,9	27,9	21,7	- 1,5	3,7	- 35,5	- 31,8	- 10,7	
4 ^e trimestre ..*	0,1	0,2	9,3	- 0,1	1,6	- 0,1	45,9	56,6	19,8	6,1	- 87,7	- 81,6	- 65,9	
1992 1 ^{er} trimestre ..*	0,0	-0,9	17,6	3,0	- 6,6	- 0,8	- 7,0	6,2	- 1,2	-23,4	61,1	37,8	30,1	

¹ Organismes publics d'exploitation et sociétés privées qui ne sont ni des banques, ni des banques d'épargne, ni des entreprises régies par le chapitre I^{er} de la loi du 10 juin 1964.

² Y compris les certificats à un an au plus.

³ Principalement des avances.

⁴ Après élimination de l'incidence purement comptable des variations de cours de change.

XVI - 7b. — ENGAGEMENTS CONTRACTES PAR LES SOCIÉTÉS¹ ET LES ENTREPRISES INDIVIDUELLES AUPRES DES BANQUES

(encours en milliards de francs)

Fin de période	Obligations émises par des		Crédits							p.m. Crédits à l'étranger			
	Organismes publics d'exploitation ²	Sociétés privées	Crédits d'investissement	Crédit-bail	Crédits d'es-compte et d'acceptation	Crédits à l'exportation	Autres crédits ³	Total	dont Monnaies étrangères ⁴	Crédits d'es-compte et d'acceptation	Autres	Total	dont Monnaies étrangères ⁴
1984	39,2	13,9	157,3	16,7	198,2	148,1	490,0	1.010,3	197,9	61,6	932,8	994,3	937,9
1985	33,1	13,4	175,5	21,4	200,9	138,5	512,8	1.049,1	188,0	51,0	824,0	875,0	815,8
1986	30,0	14,0	225,9	23,0	216,9	122,2	511,9	1.099,9	200,4	62,0	767,5	829,5	764,4
1987	25,9	17,2	297,8	36,5	169,4	109,2	583,8	1.196,6	205,6	37,9	759,8	797,7	723,9
1988	18,0	18,5	375,0	56,2	169,3	108,6	735,2	1.444,3	274,8	36,8	841,5	878,3	802,1
1989	21,7	21,4	458,4	59,2	167,0	108,2	986,8	1.779,6	322,5	38,1	934,4	972,5	873,5
1990	18,6	16,0	526,2	69,7	148,8	99,6	1.018,0	1.862,3	303,0	43,2	938,7	981,9	888,9
1991	13,9	18,1	581,0	65,1	139,7	97,5	1.143,7	2.027,0	351,2	64,3	859,0	923,2	854,9
1989 4 ^e trimestre ...	21,7	21,4	458,4	59,2	167,0	108,2	986,8	1.779,6	322,5	38,1	934,4	972,5	873,5
1990 1 ^{er} trimestre ...	21,5	19,5	480,4	63,5	153,1	104,9	899,7	1.701,6	328,5	45,9	971,8	1.017,7	922,3
2 ^e trimestre ...	21,0	19,7	494,9	71,8	159,9	102,5	927,1	1.756,2	309,3	45,4	943,9	989,3	892,0
3 ^e trimestre ...	21,2	19,2	506,1	73,4	148,6	98,8	985,5	1.812,4	314,0	54,4	948,1	1.002,5	900,7
4 ^e trimestre ...	18,6	14,0	526,2	69,7	148,8	99,6	1.018,0	1.862,3	303,0	43,2	938,7	981,9	888,9
1991 1 ^{er} trimestre ...	12,5	19,6	544,6	67,6	150,5	99,5	1.077,5	1.939,7	351,5	46,2	973,7	1.019,9	933,4
2 ^e trimestre ...	13,8	21,5	558,1	67,6	154,7	98,4	1.101,2	1.980,0	364,2	54,5	982,2	1.036,7	931,5
3 ^e trimestre ...	13,9	20,6	571,6	65,3	138,1	97,6	1.114,5	1.987,1	348,1	58,2	946,7	1.004,8	920,8
4 ^e trimestre ...*	13,9	20,7	581,0	65,1	139,7	97,5	1.143,7	2.027,0	351,2	64,3	859,0	923,2	854,9
1992 1 ^{er} trimestre ...*	14,0	19,8	598,6	68,1	133,1	96,6	1.150,3	2.046,7	363,4	40,9	920,1	961,0	885,0

¹ Organismes publics d'exploitation et sociétés privées qui ne sont ni des banques, ni des banques d'épargne, ni des entreprises régies par le chapitre I^{er} de la loi du 10 juin 1964.

² Y compris les certificats à un an au plus.

³ Principalement des avances.

**XVI - 8a. — ENGAGEMENTS CONTRACTES PAR LES SOCIÉTÉS¹ ET LES ENTREPRISES INDIVIDUELLES
AUPRES DES BANQUES D'ÉPARGNE ET DES ENTREPRISES RÉGIES PAR LE CHAPITRE I^{er}
DE LA LOI DU 10 JUIN 1964**

(variations en milliards de francs)

Période	Obligations émises par des		Crédits					p.m. Crédits à l'étranger	
	Orga- nismes publics d'exploit- ation ²	Sociétés privées	Crédits d'investis- sment ³	Crédits d'es- compte et d'accep- tation	Autres ⁴	Total	dont		
							Monnaies étran- gères ⁵	Monnaies étran- gères ⁵	
(1)	(2)	(3)	(4)	(5)	(6) = (3) à (5)	(7)			(8)
1984	1,0	1,9	8,6	-0,5	1,8	9,9	0,0	5,6	3,6
1985	-1,6	-0,4	9,0	-2,9	3,7	9,8	0,6	4,7	1,0
1986	4,4	-2,8	18,1	0,4	6,4	24,9	-0,1	3,0	2,0
1987	-2,9	-3,5	21,3	-0,5	2,9	23,7	-0,1	4,8	1,3
1988	-4,3	0,4	28,6	0,2	13,4	42,2	4,1	- 0,5	0,4
1989	-1,7	0,6	40,0	0,0	7,9	47,9	-1,9	17,2	15,3
1990	-0,8	-0,8	40,6	0,6	21,0	62,1	2,0	5,5	2,5
1991	-1,8	-0,1	34,7	0,2	9,9	44,9	1,6	4,4	10,5
1990 1 ^{er} trimestre	0,6	-1,1	12,1	0,3	10,1	22,4	1,3	7,6	8,4
2 ^e trimestre	0,2	-0,1	9,2	0,1	10,1	19,4	-0,3	7,8	3,5
3 ^e trimestre	-0,2	-0,4	7,4	0,1	2,9	10,4	0,6	0,5	- 0,9
4 ^e trimestre	-1,4	0,8	11,9	0,1	- 2,1	9,9	0,4	-10,4	- 8,5
1991 1 ^{er} trimestre	0,4	0,1	9,0	0,2	5,9	15,2	1,4	3,2	2,9
2 ^e trimestre	-0,3	-0,4	8,9	0,1	6,0	15,0	4,4	6,3	6,0
3 ^e trimestre	-0,6	-0,4	8,5	-0,3	9,5	17,7	-0,7	- 0,1	3,0
4 ^e trimestre	-1,3	0,6	8,3	0,1	-11,5	- 3,1	-3,5	- 4,9	- 1,4
1992 1 ^{er} trimestre	0,0	0,0	7,8	0,0	5,3	13,1	0,9	2,8	0,0

¹ Organismes publics d'exploitation et sociétés privées qui ne sont ni des banques, ni des banques d'épargne, ni des entreprises régies par le chapitre I^{er} de la loi du 10 juin 1964.

² Y compris les certificats à un an au plus.

³ Y compris le crédit-bail.

⁴ Principalement des avances.

⁵ Après élimination de l'incidence purement comptable des variations de cours de change.

**XVI - 8b. — ENGAGEMENTS CONTRACTES PAR LES SOCIÉTÉS¹ ET LES ENTREPRISES INDIVIDUELLES
AUPRES DES BANQUES D'ÉPARGNE ET DES ENTREPRISES RÉGIES PAR LE CHAPITRE I^{er}
DE LA LOI DU 10 JUIN 1964**

(encours en milliards de francs)

Fin de période	Obligations émises par des		Crédits					p.m. Crédits à l'étranger	
	Orga- nismes publics d'explo- itation ²	Sociétés privées	Crédits d'investis- sement ³	Crédits d'es- compte et d'accep- tation	Autres ⁴	Total (6) = (3) à (5)	dont	Total	dont
							Monnaies étran- gères		Monnaies étran- gères
	(1)	(2)	(3)	(4)	(5)	(6) = (3) à (5)	(7)	(8)	(9)
1984	21,4	23,7	100,5	4,0	19,2	123,7	0,0	15,1	10,6
1985	19,7	23,4	109,5	1,1	23,0	133,5	0,7	19,8	11,5
1986	24,1	20,5	127,7	1,5	29,3	158,5	0,5	22,9	13,6
1987	21,2	17,0	148,8	1,0	32,3	182,2	0,4	27,7	14,9
1988	16,9	17,4	177,4	1,2	45,7	224,3	4,6	27,2	15,3
1989	15,2	18,0	217,3	1,2	53,7	272,2	2,7	44,4	30,6
1990	14,4	17,2	257,8	1,8	74,7	334,3	4,7	49,8	33,1
1991	12,6	17,0	292,6	2,0	84,6	379,2	6,4	54,2	43,6
1989 4 ^e trimestre	15,2	18,0	217,3	1,2	53,7	272,2	2,7	44,4	30,6
1990 1 ^{er} trimestre	15,8	16,9	229,3	1,5	63,8	294,6	4,0	52,0	39,0
2 ^e trimestre	16,0	16,8	238,5	1,6	73,9	314,0	3,7	59,8	42,5
3 ^e trimestre	15,8	16,4	245,9	1,7	76,8	324,4	4,3	60,2	41,6
4 ^e trimestre	14,4	17,2	257,8	1,8	74,7	334,3	4,7	49,8	33,1
1991 1 ^{er} trimestre	14,8	17,2	266,9	2,0	80,6	349,5	6,1	53,0	35,9
2 ^e trimestre	14,5	16,8	275,8	2,1	86,6	364,5	10,6	59,3	42,0
3 ^e trimestre	13,9	16,4	284,3	1,8	96,2	382,3	9,9	59,1	45,0
4 ^e trimestre	12,6	17,0	292,6	2,0	84,6	379,2	6,4	54,2	43,6
1992 1 ^{er} trimestre	12,6	17,0	300,4	2,0	89,9	392,3	7,2	57,0	43,7

¹ Organismes publics d'exploitation et sociétés privées qui ne sont ni des banques, ni des banques d'épargne, ni des entreprises régies par le chapitre I^{er} de la loi du 10 juin 1964.

² Y compris les certificats à un an au plus.

³ Y compris le crédit-bail.

⁴ Principalement des avances.

**XVI - 9a. — ENGAGEMENTS CONTRACTES PAR LES SOCIÉTÉS¹ ET LES ENTREPRISES INDIVIDUELLES
AUPRES DES ÉTABLISSEMENTS DE CRÉDIT DU SECTEUR PUBLIC**

(variations en milliards de francs)

Période	Obligations émises par des		Crédits					p.m. Crédits à l'étranger	
	Orga- nismes publics d'explo- itation ²	Sociétés privées	Crédits d'investis- sement ³	Crédits d'es- compte et d'accep- tation	Autres ⁴	Total	dont		
							Monnaies étran- gères ⁵	Monnaies étran- gères ⁵	
	(1)	(2)	(3)	(4)	(5)	(6) = (3) à (5)	(7)	(8)	(9)
1984	-0,6	-0,4	2,7	-0,1	- 0,1	2,5	0,3	2,4	- 0,1
1985	-0,9	0,6	14,0	0,0	9,0	23,0	8,4	1,1	- 0,4
1986	-0,2	-1,4	2,3	0,1	3,8	6,2	- 4,7	3,6	2,8
1987	-4,0	-2,2	24,3	0,1	8,1	32,5	1,6	5,8	5,2
1988	-5,8	-0,9	20,3	0,3	18,1	38,7	4,1	0,4	- 0,1
1989	-3,1	-0,5	30,5	-0,2	26,6	56,9	8,8	13,5	11,9
1990	-5,7	-0,3	60,4	0,0	17,0	77,4	0,9	3,5	2,3
1991	0,1	-2,1	32,0	0,4	22,3	54,6	2,7	- 7,8	- 2,8
1990 1 ^{er} trimestre	0,1	-0,1	11,2	0,0	-14,4	- 3,2	- 4,5	0,8	1,1
2 ^e trimestre	-1,0	-0,1	15,2	0,1	20,4	35,7	- 2,4	2,8	4,0
3 ^e trimestre	0,5	-0,1	16,4	0,0	- 8,8	7,6	6,9	5,9	1,5
4 ^e trimestre	-5,4	-0,1	17,6	-0,1	19,8	37,3	0,9	- 6,0	- 4,3
1991 1 ^{er} trimestre	-0,7	-0,2	- 1,5	0,5	9,9	8,9	2,2	0,4	3,4
2 ^e trimestre	0,6	-1,8	15,1	-0,2	6,4	21,3	10,0	3,6	- 2,6
3 ^e trimestre	0,5	-0,1	11,9	0,0	3,3	15,2	- 5,9	- 2,7	0,4
4 ^e trimestre	-0,3	0,1	6,4	0,1	2,7	9,2	- 3,6	- 9,1	- 4,0
1992 1 ^{er} trimestre	-0,1	-0,1	6,1	-0,1	6,5	12,6	2,2	0,7	0,5

¹ Organismes publics d'exploitation et sociétés privées qui ne sont ni des banques, ni des banques d'épargne, ni des entreprises régies par le chapitre I^{er} de la loi du 10 juin 1964.

² Y compris les certificats à un an au plus.

³ Y compris le crédit-bail.

⁴ Principalement des avances.

⁵ Après élimination de l'incidence purement comptable des variations de cours de change.

**XVI - 9b. — ENGAGEMENTS CONTRACTES PAR LES SOCIÉTÉS¹ ET LES ENTREPRISES INDIVIDUELLES
AUPRES DES ÉTABLISSEMENTS DE CRÉDIT DU SECTEUR PUBLIC**

(encours en milliards de francs)

Fin de période	Obligations émises par des		Crédits					p.m. Crédits à l'étranger	
	Orga- nismes publics d'explo- itation ²	Sociétés privées	Crédits d'investis- sement ³	Crédits d'es- compte et d'accep- tation (4)	Autres ⁴	Total (6) = (3) à (5)	dont	Total	dont
							Monnaies étrangères		Monnaies étrangères
	(1)	(2)	(3)	(4)	(5)	(6) = (3) à (5)	(7)	(8)	(9)
1984	44,9	8,5	356,1	0,5	44,6	401,2	1,2	8,5	6,0
1985	44,0	9,1	370,1	0,7	53,5	424,3	9,7	9,5	5,5
1986	43,8	7,8	372,4	0,9	57,4	430,7	4,9	13,1	8,3
1987	39,8	5,6	396,6	1,0	65,4	463,0	6,4	18,9	13,5
1988	34,0	4,8	417,0	1,3	83,5	501,8	10,4	19,3	13,4
1989	30,9	4,3	447,3	1,0	109,9	558,2	19,2	32,8	25,2
1990	24,6	4,0	507,7	1,0	127,0	635,7	20,1	36,3	27,5
1991	25,2	1,9	539,7	1,4	149,3	690,3	22,9	28,4	24,6
1989 4 ^e trimestre	30,9	4,3	447,3	1,0	109,9	558,2	19,2	32,8	25,2
1990 1 ^{er} trimestre	31,0	4,2	458,6	1,0	95,5	555,1	14,7	33,6	26,3
2 ^e trimestre	30,0	4,0	473,7	1,1	115,9	590,7	12,3	36,4	30,3
3 ^e trimestre	30,5	4,0	490,1	1,1	107,2	598,4	19,2	42,3	31,8
4 ^e trimestre	24,6	4,0	507,7	1,0	127,0	635,7	20,1	36,3	27,5
1991 1 ^{er} trimestre*	24,4	3,8	506,3	1,5	136,9	644,7	22,4	36,6	30,9
2 ^e trimestre*	25,0	1,9	521,4	1,3	143,2	665,9	32,4	40,3	28,2
3 ^e trimestre*	25,5	1,8	533,3	1,3	146,5	681,2	26,5	37,5	28,6
4 ^e trimestre*	25,2	1,9	539,7	1,4	149,3	690,3	22,9	28,4	24,6
1992 1 ^{er} trimestre*	25,1	1,8	545,8	1,3	155,8	702,9	25,1	29,1	25,1

¹ Organismes publics d'exploitation et sociétés privées qui ne sont ni des banques, ni des banques d'épargne, ni des entreprises régies par le chapitre I^{er} de la loi du 10 juin 1964.

² Y compris les certificats à un an au plus.

³ Y compris le crédit-bail.

⁴ Principalement des avances.

XVI - 10. — ENGAGEMENTS DES SOCIÉTÉS¹ A L'EGARD DE L'ÉTRANGER

(variations en milliards de francs)

Période	Investissements directs en Belgique		Autres acquisitions d'actions belges par l'étranger	Acquisitions d'obligations belges par l'étranger		Acquisitions d'immeubles par l'étranger	Autres engagements	Total	dont ³ :	
	Création et extension de sociétés, prises de participation	Prêts		Organismes publics d'exploitation ¹	Sociétés privées				Franc belge	Monnaies étrangères ⁴
			(1)			(2)	(3)	(4)		
1984	12,6	-10,4	- 4,7	7,3	0,7	3,0	29,5	38,0	- 3,9	25,1
1985	27,8	13,8	12,1	- 5,8	2,1	3,9	15,3	69,2	13,2	- 0,7
1986	23,5	-10,5	28,8	- 4,9	0,6	2,6	13,9	54,0	35,9	- 9,1
1987	57,9	11,3	23,8	- 6,3	2,6	0,2	21,6	111,1	34,8	- 6,7
1988	115,8	40,4	17,9	- 0,2	-0,9	2,9	14,3	190,2	36,7	- 7,1
1989	128,8	95,8	30,6	-10,1	-4,6	11,9	58,0	310,4	43,7	0,2
1990	130,1	92,2	27,9	-10,1	3,0	14,9	51,3	309,3	39,1	- 1,9
1991	196,2	83,8	18,9	- 2,1	4,5	12,7	42,0	356,0	46,2	5,5
1989 4 ^e trimestre	22,8	33,0	3,6	- 4,3	-0,2	4,2	24,0	83,0	15,3	- 4,0
1990 1 ^{er} trimestre	41,7	9,7	8,1	0,3	0,5	3,0	6,4	69,7	7,3	3,4
2 ^e trimestre	39,1	20,1	4,6	- 4,1	0,6	2,9	54,1	117,3	24,0	4,1
3 ^e trimestre	21,7	9,8	6,4	- 4,5	0,9	4,7	15,0	54,0	15,9	1,4
4 ^e trimestre	27,6	52,6	9,0	- 1,8	1,0	4,3	-24,2	68,5	- 8,0	-10,8
1991 1 ^{er} trimestre	36,8	29,5	0,5	- 1,9	1,5	3,9	13,8	84,1	23,4	- 2,9
2 ^e trimestre	66,7	22,1	6,3	- 0,2	2,2	2,6	25,7	125,4	30,4	1,3
3 ^e trimestre	21,7	4,8	8,2	0,9	0,8	4,0	-11,5	28,9	-10,7	3,3
4 ^e trimestre	71,0	27,4	3,9	- 0,9	0,0	2,2	14,0	117,6	3,1	3,8
1992 1 ^{er} trimestre	46,0	20,8	2,8	1,6	-9,1	4,2	5,2	71,5	- 2,9	1,0

¹ Organismes publics d'exploitation et sociétés privées qui ne sont ni des banques, ni des banques d'épargne, ni des entreprises régies par le chapitre I^{er} de la loi du 10 juin 1964.

² Y compris les certificats à un an au plus.

³ Le solde concerne les engagements envers l'étranger, dont la ventilation entre franc belge et monnaies étrangères n'est pas connue ou n'a pas de sens.

⁴ Après élimination de l'incidence purement comptable des variations de cours de change.

XVI - 11. — CREDITS¹ D'ESCOMPTE, D'AVANCES ET D'ACCEPTATION ACCORDES A LEUR ORIGINE PAR LES BANQUES DE DEPOTS, LA CAISSE GENERALE D'EPARGNE ET DE RETRAITE, LA SOCIETE NATIONALE DE CREDIT A L'INDUSTRIE ET LA CAISSE NATIONALE DE CREDIT PROFESSIONNEL² AUX ENTREPRISES ET PARTICULIERS ET A L'ETRANGER

1. Crédits d'un million de francs ou plus dont le bénéficiaire³ est un résident belge

Ventilation d'après la branche d'activité du bénéficiaire

(encours en milliards de francs)

Fin de période	Encours ouverts				Encours utilisés			
	1988	1989	1990	1991	1988	1989	1990	1991
Agriculture et commerce de gros des produits agricoles	92,1	103,2	106,0	110,8	62,5	70,0	73,9	80,1
Industries extractives et commerce de gros des produits de ces industries	48,0	51,7	49,0	44,8	16,9	17,1	13,2	13,2
Industries manufacturières et commerce de gros des produits de ces industries :								
Alimentation, boissons et tabac	235,3	262,2	276,9	282,2	107,1	129,0	139,1	140,9
Textile, habillement et cuir	135,3	146,5	156,2	157,0	70,1	82,9	89,9	94,6
Industrie chimique ⁴	339,5	374,8	375,8	357,6	105,9	130,7	147,5	144,9
Métallurgie de base	142,3	168,0	172,3	176,9	59,9	70,4	63,9	77,5
Fabrications métalliques	498,3	577,2	537,8	569,4	228,7	261,6	242,2	263,5
Produits minéraux non métalliques et bois	134,2	172,0	177,2	184,4	71,2	101,3	96,9	104,2
Papier, carton et imprimerie	85,2	95,6	104,1	114,0	48,4	55,9	59,5	64,3
Pétrole	136,2	133,1	135,0	125,0	24,1	22,3	30,6	18,3
Diamant et orfèvrerie	54,7	61,5	56,7	67,3	34,8	36,2	38,5	45,0
Autres	3,9	4,7	4,8	5,4	2,0	2,5	3,4	3,8
Construction et affaires immobilières de génie civil	161,7	216,7	273,9	302,8	93,5	137,5	179,1	215,0
Production et distribution d'énergie et d'eau ..	160,9	156,5	137,3	119,5	86,7	91,8	78,3	78,4
Autres services :								
Commerce de gros non spécialisé	162,8	183,0	184,5	189,9	84,6	106,3	109,4	110,7
Commerce de détail	194,5	237,8	258,4	280,8	130,6	166,4	176,9	200,6
Transports, entrepôts et communications	242,1	282,5	346,5	351,8	151,0	177,8	235,5	242,2
Services financiers ⁵	415,4	491,9	512,7	503,0	192,4	215,7	204,8	230,4
Autres services aux entreprises ⁶	151,1	206,8	331,2	336,9	79,2	124,8	209,4	206,5
Autres services aux particuliers ⁷	202,1	228,9	305,1	341,8	188,1	231,8	256,9	290,9
Total ...	3.622,4	4.205,1	4.501,4	4.621,3	1.837,7	2.232,0	2.448,9	2.625,0

¹ Y compris ceux finançant spécifiquement des investissements en biens de capital fixe.

² Non compris les crédits que la CNCP accorde à l'intervention des entreprises de crédit agréées par elle.

³ Est considéré comme tel l'entreprise ou le particulier qui a obtenu l'ouverture de crédit et qui a, de la sorte, l'initiative de son utilisation, initiative qu'il peut exercer soit en s'endettant lui-même envers l'intermédiaire financier, soit en lui cédant des créances commerciales qu'il détient sur des tiers. Les entreprises bénéficiaires comprennent les organismes publics d'exploitation, mais non les intermédiaires financiers.

⁴ Y compris industrie du plastique, industrie du caoutchouc, cokeries et fabriques d'agglomérés.

⁵ Notamment crédits aux sociétés à portefeuille et aux sociétés de financement.

⁶ Notamment entreprises de factoring, de location-financement, de publicité, bureaux d'études et d'organisation.

⁷ Notamment prêts et crédits aux institutions de soins de santé, de services récréatifs, aux membres des professions libérales, aux salariés et appointés, à l'exclusion cependant des prêts hypothécaires accordés par la CGER à ces derniers.

XVI - 11. — CREDITS D'ESCOMPTE, D'AVANCES ET D'ACCEPTATION ACCORDES A LEUR ORIGINE PAR LES BANQUES DE DEPOTS, LA CAISSE GENERALE D'EPARGNE ET DE RETRAITE, LA SOCIETE NATIONALE DE CREDIT A L'INDUSTRIE ET LA CAISSE NATIONALE DE CREDIT PROFESSIONNEL AUX ENTREPRISES ET PARTICULIERS ET A L'ETRANGER

2. Crédits d'un million de francs ou plus dont le bénéficiaire¹ est un non-résident

Ventilation d'après la zone géographique où le bénéficiaire a sa résidence

(encours en milliards de francs)

Fin de période	Encours ouverts				Encours utilisés			
	1988	1989	1990	1991	1988	1989	1990	1991
Communauté Economique Européenne	1.139,0	1.182,4	1.240,4	1.362,4	374,2	398,7	460,8	502,9
Royaume-Uni	487,8	548,5	538,9	617,9	85,9	120,7	102,7	110,6
Allemagne	146,1	120,9	152,7	161,0	51,8	46,5	62,8	87,8
France	89,4	79,7	98,4	107,4	32,9	34,8	42,9	43,3
Pays-Bas	121,8	140,7	159,5	162,2	51,8	50,1	72,5	78,1
Italie	74,1	77,0	86,8	107,6	33,4	36,3	50,0	63,1
Luxembourg	64,9	66,4	54,0	56,4	20,0	14,3	15,0	29,7
Danemark	29,0	25,3	27,4	29,8	10,5	8,7	22,0	9,5
Irlande	3,2	3,2	11,5	12,9	0,6	1,1	6,8	6,1
Grèce	5,2	4,2	3,3	4,0	4,0	2,9	2,5	2,7
Espagne	81,7	82,8	78,0	67,6	60,7	63,5	64,9	51,8
Portugal	35,8	33,7	29,9	35,6	22,6	19,8	18,6	20,2
Autres pays d'Europe	106,2	139,3	106,4	98,3	39,3	50,5	47,6	47,4
dont : Suisse	61,1	80,6	58,6	46,7	15,0	21,1	22,4	17,8
Norvège	5,5	5,0	5,2	5,8	1,5	2,2	1,9	4,1
Suède	13,4	17,5	11,5	14,4	3,3	8,4	6,3	7,4
Etats-Unis et Canada	423,4	449,8	397,7	409,2	132,3	118,0	132,0	142,2
Pays exportateurs/de pétrole	56,6	61,4	49,1	65,3	42,1	41,7	34,2	40,8
Autres pays de l'hémisphère occidental	151,1	165,2	153,7	129,7	79,8	86,2	74,1	64,4
dont : Brésil	42,7	36,0	23,8	20,0	17,8	14,9	9,2	9,1
Mexique	20,2	25,9	23,1	21,3	17,5	20,9	15,1	15,3
Autres pays d'Afrique	49,0	53,4	48,4	39,5	35,8	36,2	32,3	24,5
dont : Afrique du Sud	4,8	4,0	2,7	1,8	3,4	3,3	1,9	1,3
Zaire	19,1	24,1	26,0	19,2	12,4	14,7	15,0	10,7
Australie et Nouvelle-Zélande	114,5	111,1	65,6	31,7	72,5	72,2	45,7	11,7
Autres pays d'Asie	146,4	162,9	128,0	132,7	82,1	78,5	49,9	46,3
dont : Japon	55,1	47,3	16,7	14,3	34,4	28,3	6,7	6,0
Total ...	2.186,2	2.325,5	2.189,3	2.268,8	858,1	882,0	876,6	880,2

¹ Est considéré comme tel celui qui a obtenu l'ouverture de crédit et qui a de la sorte l'initiative de son utilisation, initiative qu'il peut exercer en s'endettant lui-même

envers l'intermédiaire financier ou en lui cédant des créances commerciales qu'il détient sur des tiers.

XVII. — MARCHÉ DES CAPITAUX

1. — OBLIGATIONS EN FRANC BELGE A PLUS D'UN AN EMISES PAR LES POUVOIRS PUBLICS

(milliards de francs)

	Pouvoir national		Communa- nautés et Régions	Autres adminis- trations nationales, communau- taires ou régionales ¹	Pouvoirs locaux	Sécurité sociale	Total	dont :
	Obligations linéaires	Autres						Non accessibles à tout placeur
A. — Emissions brutes								
1983	0,0	505,7	0,0	37,3	0,4	14,5	557,9	109,5
1984	0,0	441,3	0,0	60,8	45,0	0,0	547,1	153,1
1985	0,0	720,0	0,0	43,0	40,0	2,2	805,2	139,7
1986	0,0	400,9	0,0	47,1	20,0	0,0	468,0	93,3
1987	0,0	637,2	0,0	74,6	22,6	9,5	743,9	178,5
1988	0,0	674,3	0,0	37,5	26,2	14,2	752,2	95,1
1989	81,8	523,5	0,0	23,9	5,6	0,0	634,8	73,9
1990	273,0	276,6	0,0	57,7	15,0	0,0	622,3	90,8
1990 1 ^{er} trimestre	9,6	102,0	0,0	13,5	15,0	0,0	140,1	45,5
2 ^e trimestre	58,7	173,8	0,0	31,1	0,0	0,0	263,6	31,4
3 ^e trimestre	102,8	0,5	0,0	8,5	0,0	0,0	111,8	9,0
4 ^e trimestre	101,9	0,3	0,0	4,6	0,0	0,0	106,8	4,9
1991 1 ^{er} trimestre	340,7	126,8	0,0	19,8	0,0	0,0	487,3	20,1
2 ^e trimestre	382,1	60,8	0,0	32,2	0,0	0,0	475,1	39,5
3 ^e trimestre	108,9	0,2	0,0	8,5	0,0	0,0	117,6	16,7
B. — Emissions nettes								
1983	0,0	306,5	0,0	26,2	- 2,1	13,3	343,9	105,6
1984	0,0	237,0	0,0	30,7	28,5	- 2,2	294,0	117,5
1985	0,0	473,9	0,0	159,2	36,5	- 1,3	668,4	231,1
1986	0,0	178,1	0,0	36,2	12,8	- 5,3	221,7	- 24,6
1987	0,0	293,4	0,0	82,1	2,4	- 5,4	372,5	46,2
1988	0,0	379,4	0,0	60,5	24,4	7,4	471,7	29,0
1989	81,8	81,0	0,0	43,6	- 1,9	- 8,2	196,2	12,3
1990	273,0	34,5	0,0	88,0	12,9	-10,3	398,0	45,0
1990 1 ^{er} trimestre	9,6	- 21,4	0,0	44,5	15,0	- 4,6	43,1	39,4
2 ^e trimestre	58,7	104,9	0,0	28,6	- 0,1	0,0	192,1	16,8
3 ^e trimestre	102,8	- 31,8	0,0	8,9	- 0,1	- 1,9	77,9	- 3,6
4 ^e trimestre	101,9	- 17,2	0,0	6,0	- 1,9	- 3,8	85,0	- 7,5
1991 1 ^{er} trimestre	340,7	- 252,2	0,0	22,2	0,0	- 4,5	106,2	-176,6
2 ^e trimestre	382,1	- 190,7	0,0	20,2	- 0,2	0,0	211,4	20,1
3 ^e trimestre	108,9	- 5,0	0,0	2,1	- 40,0	- 1,4	64,6	- 8,8
C. — Encours à fin de période²								
1982	0,0	1.512,9	0,0	126,4	50,7	40,7	1.730,7	201,2
1983	0,0	1.845,5	0,0	126,5	48,6	54,0	2.074,6	300,9
1984	0,0	2.082,5	0,0	157,2	77,1	51,8	2.368,6	418,4
1985	0,0	2.689,3	0,0	183,5	113,6	50,6	3.037,0	649,5
1986	0,0	2.873,9	0,0	213,2	126,4	45,2	3.258,7	646,3
1987	0,0	3.200,5	0,0	265,9	128,8	39,8	3.635,0	668,8
1988	0,0	3.615,1	0,0	291,2	153,2	47,2	4.106,7	697,8
1989	81,8	3.745,3	0,0	285,6	151,3	38,9	4.302,9	710,1
1990	354,8	3.831,8	0,0	336,6	149,2	28,6	4.701,0	755,1
1990 1 ^{er} trimestre	91,4	3.755,4	0,0	298,6	166,3	34,4	4.346,0	749,5
2 ^e trimestre	150,1	3.860,3	0,0	327,2	166,2	34,4	4.538,1	766,2
3 ^e trimestre	252,9	3.843,5	0,0	336,1	151,1	32,5	4.616,0	762,7
4 ^e trimestre	354,8	3.831,8	0,0	336,6	149,2	28,6	4.701,0	755,1
1991 1 ^{er} trimestre	695,5	3.584,2	0,0	354,2	149,1	24,1	4.807,1	578,5
2 ^e trimestre	1077,6	3.393,5	0,0	374,4	149,0	24,1	5.018,6	598,6
3 ^e trimestre	1186,5	3.388,5	0,0	376,5	109,0	22,7	5.083,2	589,8

¹ Inclut les dettes émises par d'autres secteurs, mais dont la charge, en capital et en intérêts, incombe au pouvoir national, communautaire ou régional.

² La variation d'encours ne correspond pas nécessairement au volume des émissions nettes de la période en raison des reprises de dettes d'autres pouvoirs publics par le pouvoir national.

**XVII - 2. — OBLIGATIONS ET BONS DE CAISSE EN FRANC BELGE A PLUS D'UN AN
PAR SECTEUR EMETTEUR¹**

(milliards de francs)

	Pouvoirs publics ²	Banques	Banques d'épargne	Etablissements de crédit du secteur public		Organismes publics d'exploitation	Sociétés privées	Non-résidents	Total	dont : Non accessibles à tout placeur
				Emis au robinet	Autres					
A. — Emissions nettes										
1983	343,9	55,6	40,3	92,0	11,4	18,7	8,8	29,9	600,6	144,9
1984	294,0	36,0	26,2	85,4	1,4	— 0,9	3,9	15,8	461,8	117,3
1985	668,4	38,3	34,3	102,8	— 20,7	— 11,6	— 0,1	45,4	856,8	216,8
1986	221,7	9,3	0,4	24,4	— 16,8	4,0	— 12,3	61,8	292,5	— 27,1
1987	372,5	7,8	4,2	36,7	— 40,8	— 13,0	— 21,4	60,4	406,4	33,5
1988	471,7	9,7	22,4	62,0	— 15,9	— 28,8	16,2	9,8	547,1	19,4
1989	196,2	54,1	— 49,1	— 2,2	— 39,7	— 8,4	14,0	40,8	205,7	28,8
1990	398,0	122,6	77,5	161,1	— 70,0	— 10,4	4,3	97,3	780,4	53,0
1990 1 ^{er} trimestre	43,1	12,8	5,7	23,4	— 27,3	0,1	0,9	31,4	90,1	32,9
2 ^e trimestre	192,1	56,5	28,1	57,3	— 20,3	— 1,5	0,9	8,6	321,7	10,1
3 ^e trimestre	77,9	51,8	37,4	70,9	— 22,0	— 0,7	— 0,3	16,4	231,4	— 9,7
4 ^e trimestre	85,0	1,5	6,3	9,5	— 0,4	— 8,2	2,7	40,9	137,3	17,1
1991 1 ^{er} trimestre	106,2	59,0	28,4	59,6	— 3,6	— 1,5	0,3	14,1	262,5	— 181,6
2 ^e trimestre	211,4	29,3	7,3	10,4	— 12,1	— 0,6	— 0,2	25,7	271,3	7,6
3 ^e trimestre	64,6	17,8	7,4	12,5	— 5,1	— 1,1	— 3,1	20,6	113,5	— 15,3
B. — Encours à fin de période										
1982	1.730,7	294,0	270,0	900,4	267,0	159,0	174,6	78,6	3.874,3	347,7
1983	2.074,6	349,5	310,3	992,4	278,4	177,8	183,3	108,5	4.474,8	486,6
1984	2.368,6	385,5	336,5	1.077,8	279,7	176,9	187,3	124,3	4.936,6	604,0
1985	3.037,0	423,8	370,8	1.180,6	259,1	165,3	187,1	169,7	5.793,4	820,6
1986	3.258,7	433,1	371,2	1.205,0	242,3	169,4	174,9	231,5	6.086,1	811,4
1987	3.635,0	440,9	375,4	1.241,7	201,5	156,4	153,5	291,9	6.496,3	811,9
1988	4.106,7	450,6	397,8	1.303,7	185,6	127,5	169,7	301,7	7.043,3	819,0
1989	4.302,9	504,7	348,7	1.301,5	145,9	119,2	183,7	342,5	7.249,2	826,5
1990	4.701,0	627,3	426,1	1.462,7	75,8	108,8	188,0	439,8	8.029,5	876,9
1990 1 ^{er} trimestre	4.346,0	517,6	354,4	1.324,9	118,6	119,2	184,6	373,9	7.339,1	859,3
2 ^e trimestre	4.538,1	574,1	382,4	1.382,2	98,3	117,7	185,5	382,5	7.660,8	859,5
3 ^e trimestre	4.616,0	625,8	419,8	1.453,1	76,2	117,0	185,3	398,9	7.892,2	859,9
4 ^e trimestre	4.701,0	627,3	426,1	1.462,7	75,8	108,8	188,0	439,8	8.029,5	876,9
1991 1 ^{er} trimestre	4.807,1	686,3	454,5	1.522,3	72,2	107,3	188,3	454,0	8.292,1	695,2
2 ^e trimestre	5.018,6	715,6	461,8	1.532,7	60,1	106,7	188,2	479,7	8.563,4	703,8
3 ^e trimestre	5.083,2	733,4	469,2	1.545,2	55,0	105,6	185,1	500,3	8.676,9	687,6

¹ Y compris, dans la mesure où elles ont pu être recensées, les obligations en franc luxembourgeois.

² Cf. tableau XVII-1.

**XVII - 3. — OBLIGATIONS ET BONS DE CAISSE EN FRANC BELGE A PLUS D'UN AN :
EMISSIONS NETTES ET ACQUISITIONS NETTES PAR LES PARTICULIERS ET LES SOCIÉTÉS¹**

(milliards de francs)

Emetteurs	Pouvoirs publics		Etablissements de crédit		Autres résidents		Non-résidents		Total	
	Total	Particuliers et sociétés	Total	Particuliers et sociétés	Total	Particuliers et sociétés	Total	Particuliers et sociétés	Total	Particuliers et sociétés
1983	343,9	51,7	199,2	196,7	27,5	12,5	29,9	5,5	600,6	266,4
1984	294,0	50,9	149,0	134,6	3,1	3,1	15,8	4,2	461,8	192,8
1985	668,4	93,9	154,7	149,5	-11,7	- 5,8	45,4	31,3	856,8	268,9
1986	221,7	37,3	17,3	22,7	- 8,3	-11,0	61,8	27,3	292,5	76,3
1987	372,5	92,7	8,0	43,0	-34,3	-15,0	60,4	26,0	406,4	146,7
1988	471,7	178,5	78,2	93,3	-12,7	4,2	9,8	- 0,3	547,1	275,7
1989	196,2	53,5	- 37,0	3,8	5,6	7,7	40,8	40,5	205,7	105,5
1990	398,0	180,7	291,1	388,7	- 6,1	14,6	97,3	89,5	780,4	673,4
1990 1 ^{er} trimestre	43,1	41,4	14,6	37,5	1,0	3,5	31,4	29,4	90,1	111,8
2 ^e trimestre	192,1	101,2	121,5	174,7	- 0,6	0,1	8,6	7,4	321,7	283,4
3 ^e trimestre	77,9	11,1	138,1	151,7	- 0,9	1,1	16,4	10,5	231,4	174,3
4 ^e trimestre	85,0	27,0	16,9	24,9	- 5,5	9,8	40,9	42,0	137,3	103,7
1991 1 ^{er} trimestre	106,2	35,2	143,4	166,2	- 1,3	- 5,2	14,1	13,7	262,5	209,9
2 ^e trimestre	211,4	48,3	34,9	77,8	- 0,7	- 3,0	25,7	28,5	271,3	151,5
3 ^e trimestre	64,6	17,8	32,5	24,7	- 4,2	- 3,6	20,6	26,5	113,5	65,4

¹ Y compris, dans la mesure où elles ont pu être recensées, les obligations en franc luxembourgeois.

**XVII - 4. — OBLIGATIONS ET BONS DE CAISSE EN FRANC BELGE A PLUS D'UN AN :
VENTILATION PAR SECTEUR EMETTEUR ET PAR SECTEUR DETENTEUR**

(milliards de francs)

Emetteurs	Détenteurs	Pouvoirs publics	Banques	Banques d'épargne	Etablissements de crédit du secteur public	BNB, Fonds monétaire, Fonds des Rentes, IRC	Particuliers et sociétés		Non-résidents	Total
							Total	dont : entreprises d'assurances		
Encours au 31 décembre 1990										
	Pouvoir national	135,6	982,7	507,4	816,9	112,6	1.388,4	398,6	243,0	4.186,6
	Communautés et Régions	0,0	0,0	0,0	0,0	0,0	0,0	0,0	0,0	0,0
	Autres administrations nationales, communautaires ou régionales	2,7	125,7	66,9	117,4	0,7	17,4	8,9	5,8	336,6
	Pouvoirs locaux	4,0	23,6	15,5	65,5	4,9	35,7	12,2	0,0	149,2
	Sécurité sociale	0,7	8,4	6,4	11,2	0,0	1,9	0,3	0,0	28,6
	Banques	0,3	1,0	2,2	0,9	0,0	622,9	5,5	0,0	627,3
	Banques d'épargne	0,0	0,4	1,6	0,0	0,0	424,1	0,1	0,0	426,1
	Etablissements de crédit du secteur public	16,4	24,0	35,8	37,7	2,4	1.411,0	44,5	11,2	1.538,5
	Organismes publics d'exploitation	5,1	15,6	14,4	24,6	1,2	37,9	10,4	10,0	108,8
	Sociétés privées	4,3	16,0	17,2	4,0	0,0	140,7	43,2	5,8	188,0
	Non-résidents	1,8	45,4	27,2	28,7	0,0	266,4	21,8	70,5	439,8
	Total ...	170,8	1.242,8	694,6	1.106,8	121,8	4.346,4	545,5	346,4	8.029,5
Encours au 30 septembre 1991										
	Pouvoir national	144,7	1.094,2	565,0	797,6	86,7	1.515,6	.	371,2	4.575,0
	Communautés et Régions	0,0	0,0	0,0	0,0	0,0	0,0	.	0,0	0,0
	Autres administrations nationales, communautaires ou régionales	2,6	126,0	62,4	160,4	0,6	19,8	.	4,7	376,5
	Pouvoirs locaux	3,9	20,0	11,5	63,4	2,4	7,8	.	0,0	109,0
	Sécurité sociale	0,7	7,8	4,2	8,4	0,0	1,6	.	0,0	22,7
	Banques	0,2	1,0	2,5	0,8	0,0	728,8	.	0,0	733,4
	Banques d'épargne	0,0	0,4	0,2	0,0	0,0	468,6	.	0,0	469,2
	Etablissements de crédit du secteur public	17,1	6,6	25,9	10,2	0,4	1.529,3	.	10,7	1.600,2
	Organismes publics d'exploitation	5,1	16,8	13,9	25,7	0,9	32,5	.	10,7	105,6
	Sociétés privées	4,2	18,0	16,4	1,8	0,0	134,3	.	10,3	185,1
	Non-résidents	1,8	45,3	24,2	25,2	0,0	335,1	.	68,6	500,3
	Total ...	180,4	1.336,1	726,2	1.093,5	91,0	4.773,5	.	476,3	8.676,9

XVII - 5. — LOCALISATION DES OBLIGATIONS LINEAIRES DEMATERIALISEES ¹

(milliards de francs)

Fin de période	Belgique					Luxembourg				Hors de l'UEBL	Total (11) = (5) + (9) + (10)
	Etablissements de crédit ²	Autres institutions financières ³	Administrations publiques	Autres	Total	Etablissements de crédit	Autres institutions financières ³	Autres	Total		
	(1)	(2)	(3)	(4)	(5) = (1) à (4)	(6)	(7)	(8)	(9) = (6) à (8)		
1991 Février	174,7	21,4	0,8	10,4	207,3	27,4	17,7	2,4	47,5	80,6	335,4
Mars	257,4	40,0	0,9	17,8	316,1	34,6	14,3	7,5	56,4	97,4	469,9
Avril	278,4	25,3	1,5	27,0	332,2	43,9	26,2	9,9	80,0	110,5	522,7
Mai	347,3	35,8	1,3	31,7	416,1	57,8	29,1	8,3	95,2	121,4	632,7
Juin	477,8	51,8	1,6	61,6	592,8	75,3	33,6	11,4	120,3	126,9	840,0
Juillet	466,8	68,1	1,9	51,2	588,0	88,4	35,4	9,0	132,8	141,7	862,5
Août	506,4	75,9	1,9	51,6	635,8	91,1	42,8	9,2	143,1	145,9	924,8
Septembre ..	499,1	88,4	2,0	52,0	641,4	97,8	44,8	9,6	152,2	161,8	955,5
Octobre	532,8	87,8	2,1	58,5	681,3	91,3	51,0	24,6	167,0	183,2	1.031,4
Novembre ...	522,8	91,4	3,5	54,1	671,7	105,0	53,0	11,9	169,8	209,2	1.050,7
Décembre ...	544,4	96,3	1,5	69,7	711,8	113,8	49,3	13,7	176,8	199,9	1.088,5
1992 Janvier	570,7	111,0	2,2	76,0	759,9	122,5	56,7	12,3	191,5	203,2	1.154,6
Février	581,2	130,7	2,3	76,2	790,4	126,9	68,0	12,9	207,8	223,7	1.221,9
Mars	592,7	153,6	4,3	81,4	832,0	138,4	63,0	13,5	214,9	213,2	1.260,1
Avril	639,4	155,1	5,0	83,4	882,9	141,4	74,1	16,4	231,9	218,9	1.333,7
Mai	614,3	162,4	5,3	86,0	868,0	141,5	78,2	14,7	234,4	231,8	1.334,2

¹ Données recensées sur la base du relevé statistique que les institutions agréées comme teneurs de comptes-titres dématérialisés doivent communiquer chaque mois à la Banque Nationale de Belgique (art. 49 de l'A.R. du 23 janvier 1991).

² Banques, banques d'épargne et établissements de crédit du secteur public.

³ Y compris les sociétés d'assurances et les organismes de placement collectif.

**XVII - 6. — EMISSIONS PUBLIQUES D'OBLIGATIONS EN FRANC BELGE A PLUS D'UN AN
PAR LE SECTEUR PUBLIC¹**

Date d'ouverture de la souscription		Emetteurs	Taux nominal d'intérêt (%)	Cours d'émission (%)	Durée	Montants émis ² (milliards de francs)	Rendement pour le porteur ³ (%)		
Mois	Jour						à l'échéance intercalaire	à l'échéance finale	
1985	Janvier	15	Etat belge 1985-93	11,50	99,75	8 ans	120,0	—	11,55
	Mars	11	Fonds des Routes 1985-93	11,50	99,75	8 ans	65,0	—	11,55
	Avril	29	Etat belge 1985-93, 2 ^{ème} série	11,50	100,00	8 ans	153,5	—	11,50
	Avril	29	Etat belge 1985-89-94	11,00 - 11,25 ⁴	99,75	4 ou 9 ans	36,0	11,08	11,15
	Juin	17	Fonds d'aide au redressement financier des communes 1985-93	11,00	100,75	8 ans	30,0	—	10,86
	Septembre	2	Etat belge 1985-94	10,75	100,00	8 ans 6 mois	119,0	—	10,77
	Novembre	20	Fonds des Routes 1985-94	10,00	100,75	9 ans	85,0	—	9,87
							608,5		
1986	Janvier	31	Etat belge 1986-94	9,75	99,75	8 ans	161,5	—	9,80
	Mars	17	Fonds des Routes 1986-94	9,50	101,00	8 ans	85,2	—	9,32
	Avril	30	RTT 1986-94	7,25	99,25	8 ans	30,0	—	7,38
	Septembre	15	Etat belge 1986-94	7,60	99,25	8 ans	126,0	—	7,73
	Décembre	15	Etat belge 1987-93-97	7,75	99,00	6 ou 10 ans	127,2	7,97	7,90
							529,9		
1987	Janvier	30	Fonds des Routes 1987-95	8,00	100,00	8 ans	89,3	—	8,00
	Mars	20	Etat belge 1987-95	8,00	100,00	8 ans	168,9	—	8,00
	Juin	1	Etat belge 1987-95, 2 ^{ème} série	8,00	100,00	8 ans	157,7	—	8,00
	Septembre		Fonds d'aide au redressement financier des communes 1987-95 ⁵	8,00	99,70 ⁶	7 ans 6 mois	22,6	—	8,07 ⁶
	Décembre	21	Etat belge 1988-96	8,00	99,50	8 ans	141,6	—	8,09
							580,1		
1988	Février	22	Fonds des Routes 1988-96	7,75	100,50	8 ans	90,0	—	7,66
	Avril	18	Etat belge 1988-96	7,75	100,25	8 ans	106,8	—	7,71
	Juin	20	Etat belge 1988-96, 2 ^{ème} série	7,75	99,75	8 ans	117,8	—	7,79
	Septembre	5	Etat belge 1988-95	8,00	99,25	7 ans	77,5	—	8,14
	Octobre		Fonds d'aide au redressement financier des communes 1988-95 ⁵	8,00	100,35 ⁶	7 ans	18,0	—	7,93 ⁶
	Novembre	22	Etat belge 1988-95	7,75	100,00	6 ans 3 mois	107,0	—	7,76
							517,1		
1989	Janvier	30	Etat belge 1989-97	8,00	99,75	8 ans	173,6	—	8,04
	Mars	13	Etat belge 1989-97	8,25	99,50	8 ans	90,0	—	8,34
	Juin	12	Etat belge 1989-97, 2 ^{ème} série	8,25	100,00	8 ans	87,5	—	8,25
	Octobre	3	Etat belge 1989-96	8,25	98,50	7 ans	62,5	—	8,54
	Décembre	11	Etat belge 1989-98	9,50	100,00	8 ans 3 mois	50,0	—	9,48
							463,6		
1990	Mars	5	Etat belge 1990-97	10,00	100,00	7 ans	70,0	—	10,00
	Juin	11	Etat belge 1990-97, 2 ^{ème} série	10,00	101,00	6 ans 9 mois	173,5	—	9,81
							243,5		
1991	Mars	4	Etat belge 1991-98	9,25	101,00	7 ans	126,5	—	9,05
	Juin	19	Etat belge 1991-99	9,00	100,00	8 ans	60,5	—	9,00
	Décembre	4	Etat belge 1991-99	9,00	99,35	7 ans 1 mois	41,0	—	8,99
							228,0		
1992	Février	5	Etat belge 1992-98	8,75	101,00	6 ans	62,0	—	8,53
	Juin	4	Etat belge 1992-99	8,75	100,25	7 ans	58,5	—	8,70

¹ Emprunts qui ont fait l'objet d'un arrêté au *Moniteur belge*, à l'exception des émissions continues.

² Valeurs nominales. Les totaux annuels sont établis en fonction de la date d'ouverture de la souscription aux emprunts, contrairement aux tableaux précédents, où ils sont établis en fonction des paiements.

³ Rendements calculés avant retenues fiscales à la source.

⁴ Le premier taux indiqué est celui qui est appliqué à l'échéance intercalaire; le second est celui qui est appliqué à partir de celle-ci.

⁵ Emprunt « tender ».

⁶ Après enquête auprès des principaux intermédiaires financiers.

XVII - 7. — ADJUDICATIONS D'OBLIGATIONS LINEAIRES

Numéro de tranche	Date de l'adjudication	Montant offert (millions de francs)	Prix offerts (%)		Montant adjugé (millions de francs)	Prix minimum accepté (%)	Prix moyen pondéré de l'adjudication (%)	Taux de rendement actuariel correspondant au prix moyen pondéré (%)	Souscriptions non compétitives (millions de francs)	Encours en circulation (millions de francs)
			Maximum	Minimum						
(1)	(2)	(3)	(4)	(5)	(6)	(7)	(8)	(9)	(10)	(11)
1. — OLO (1989-1999) 8,25 p.c. — Echéance 1/6/1999 (émis en 10 tranches du 25/5/1989 au 22/2/1990)										
										91.420
2. — OLO (1990-1996) 10 p.c. — Echéance 5/4/1996 (émis en 11 tranches du 29/3/1990 au 17/1/1991)										
										190.000
3. — OLO (1990-2000) 10 p.c. — Echéance 2/8/2000 (émis en 9 tranches du 26/7/1990 au 18/4/1991)										
										221.295
4. — OLO (1991-1994) 9,50 p.c. — Echéance 28/2/1994										
1	21.02.1991	74.405	101,10	100,00	33.540	100,50	100,55	9,03	12.830	46.370
2	18.04.1991	30.605	100,50	100,00	18.380	100,35	100,38	9,07	2.625	67.375
3	22.05.1991 ¹	8.915	97,21	—	8.915	97,21	97,21	10,43	1.930	78.220
4	29.05.1991 ¹	50.260	100,25	—	50.260	100,25	100,25	9,11	6.350	134.830
5	10.06.1991 ¹	41.130	97,89	—	41.130	97,89	97,89	10,14	6.560	182.520
6	20.06.1991	12.875	100,26	—	12.875	100,26	100,26	9,10	23.325	218.720
5. — OLO (1991-1998) 9,25 p.c. — Echéance 2/1/1998										
1	29.01.1991 ²	—	—	—	—	—	—	—	107.946	107.946
2	21.03.1991	34.285	99,65	98,90	18.380	99,40	99,46	9,35	8.210	134.536
3	16.05.1991	38.900	100,15	—	20.980	99,85	100,08	9,21	9.710	165.226
4	18.07.1991	41.840	98,70	98,30	11.675	98,65	98,66	9,52	11.455	188.356
5	19.09.1991	18.080	100,15	99,80	8.740	100,05	100,07	9,22	55	197.151
6	22.11.1991	15.185	100,40	100,15	5.255	100,35	100,36	9,16	0	202.406
7	20.02.1992	8.955	101,90	101,65	2.350	101,85	101,85	8,82	1.360	206.116
8	19.03.1992	10.490	101,75	101,40	5.390	101,60	101,63	8,86	0	211.506
9	23.04.1992	13.685	101,70	101,50	9.310	101,60	101,62	8,85	0	220.816
10	21.05.1992	16.390	101,75	101,45	8.640	101,65	101,67	8,84	2.325	231.781
11	18.06.1992	6.200	101,00	100,85	2.065	101,00	101,00	8,99	1.830	235.676
6. — OLO (1991-2003) 9 p.c. — Echéance 28/3/2003										
1	21.03.1991	62.395	97,60	96,70	40.330	97,35	97,44	9,36	9.840	50.170
2	16.05.1991	71.200	99,00	98,60	54.860	98,85	98,91	9,15	16.295	121.325
3	18.07.1991	35.870	96,50	—	0	95,80	95,80	9,60	100	121.425
4	19.09.1991	25.080	98,70	98,25	16.780	98,50	98,56	9,19	1.535	139.740
5	21.11.1991	22.605	99,40	99,15	6.455	99,35	99,35	9,08	—	146.195
6	23.01.1992	38.205	102,70	102,30	23.345	102,55	102,58	8,62	5.165	174.705
7. — OLO (1991-2001) 9 p.c. — Echéance 27/6/2001										
1	20.06.1991 ¹	51.475	98,13	—	51.475	—	98,13	9,30	18.175	69.650
2	22.08.1991	39.145	97,85	97,45	6.570	97,75	97,76	9,35	13.975	90.195
3	17.10.1991	37.630	99,60	99,30	16.225	99,55	99,56	9,06	18.250	124.670
4	12.12.1991	68.465	99,40	99,10	15.905	99,35	99,36	9,09	14.410	154.985
5	23.01.1992	39.495	102,25	101,90	10.870	102,15	102,17	8,64	7.685	173.540
6	20.02.1992	29.150	101,50	101,15	12.815	101,40	101,42	8,76	3.025	189.380
7	19.03.1992	17.750	101,25	101,00	6.655	101,20	101,21	8,79	0	196.035
8	09.04.1992 ¹	3.300	—	—	3.300	—	—	—	0	199.335
9	23.04.1992	33.700	101,25	101,00	18.700	101,20	101,22	8,79	0	218.035
10	21.05.1992	33.915	101,30	101,05	18.360	101,05	101,23	8,79	12.470	248.865
11	10.06.1992 ¹	5.450	—	—	5.450	—	—	—	0	254.315

¹ Adjudication d'échange.

² Conversion de bons du Trésor.

XVII - 7. — ADJUDICATIONS D'OBLIGATIONS LINEAIRES (suite)

Numéro de tranche	Date de l'adjudication	Montant offert (millions de francs)	Prix offerts (%)		Montant adjudgé (millions de francs)	Prix minimum accepté (%)	Prix moyen pondéré de l'adjudication (%)	Taux de rendement actuariel correspondant au prix moyen pondéré (%)	Souscriptions non compétitives (millions de francs)	Encours en circulation (millions de francs)
			Maximum	Minimum						
(1)	(2)	(3)	(4)	(5)	(6)	(7)	(8)	(9)	(10)	(11)
8. — OLO (1991-1997) 9,25 p.c. — Echéance 29/8/1997										
1	22.08.1991	38.905	99,30	99,05	30.545	99,20	99,24	9,42	7.420	37.965
2	17.10.1991	27.850	100,60	100,35	10.175	100,55	100,56	9,11	10.485	58.625
3	12.12.1991	28.310	100,30	100,05	3.235	100,25	100,25	9,17	2.855	64.715
4	23.01.1992	27.835	102,50	100,40	16.365	102,40	102,42	8,66	2.540	83.620
5	09.04.1992 ¹	1.290	—	—	1.290	—	—	—	0	84.910
6	10.06.1992 ¹	12.700	—	—	12.700	—	—	—	0	97.610
9. — OLO (1992-2007) 8,50 p.c. — Echéance 1/10/2007										
1	20.02.1992	65.165	98,45	97,90	38.655	98,30	98,33	8,69	6.130	44.785
2	19.03.1992	27.980	98,35	98,05	10.015	98,25	98,26	8,70	1.200	56.000
3	09.04.1992 ¹	19.500	—	—	19.500	—	—	—	0	75.500
4	23.04.1992	29.935	98,25	97,85	19.860	98,20	98,22	8,70	0	95.360
5	21.05.1992	23.675	98,20	98,00	13.860	98,16	98,16	8,71	6.000	115.220
6	10.06.1992 ¹	11.120	—	—	11.120	—	—	—	0	126.340
7	18.06.1992	14.890	97,00	96,75	2.990	96,95	96,98	8,86	5.990	135.320
8	23.07.1992	13.145	97,10	96,70	7.720	97,00	97,02	8,86	3.105	146.145
9	20.08.1992	11.125	96,55	96,10	3.080	96,50	96,51	8,93	1.910	151.135
10. — OLO (1992-2002) 8,75 p.c. — Echéance 25/06/2002										
1	18.06.1992	40.485	99,00	98,40	18.870	98,90	98,92	8,92	8.380	27.250
2	23.07.1992	45.520	98,85	98,60	30.080	98,75	98,79	8,93	6.210	63.540
3	20.08.1992	22.065	98,40	98,20	3.175	98,40	98,40	8,99	5.220	71.935
11. — OLO (1992-1998) 9,00 p.c. — Echéance 30/07/1998										
1	23.07.1992	12.595	100,10	99,90	8.545	100,00	100,00	9,00	3.855	12.400
2	20.08.1992	7.125	99,80	99,65	3.650	99,75	100,00	9,05	1.035	17.085

¹ Adjudication d'échange.

² Conversion de bons du Trésor.

XVII - 8. — EMISSIONS D' ACTIONS¹

(milliards de francs)

	Constitutions de sociétés					Augmentations de capital							Réductions de capital	Total des émissions effectuées par apports en espèces	dont : Emissions publiques
	Apports en espèces	Apports en nature	Montant à libérer	Non ventilé	Total	Apports en espèces	Apports en nature	Montant à libérer	Conversions de fonds propres	Conversions de dettes	Non ventilé	Total			
	(1)	(2)	(3)	(4)	(5) = (1) à (4)	(6)	(7)	(8)	(9)	(10)	(11)	(12) = (6) à (11)	(13)	(14) = (1) + (6)	(15)
1980	10,2	7,9	.	2,9	21,0	29,5	25,8	.	7,9	.	5,8	69,0	.	39,7	2,0
1981	14,0	15,3	.	2,8	32,1	34,3	33,1	.	4,4	.	12,7	84,5	.	48,3	0,4
1982	13,4	4,0	.	4,0	21,4	90,8	32,2	.	16,2	.	8,6	147,8	.	104,2	20,4
1983	51,5	9,1	.	8,0	68,6	195,1	77,2	.	17,6	.	5,7	295,6	.	246,6	50,6
1984	17,2	4,5	.	6,7	28,4	70,5	36,0	.	5,3	.	2,3	114,1	.	87,7	17,5
1985	29,2	11,6	.	9,0	49,8	74,3	27,8	.	15,5	.	12,4	130,0	.	103,5	19,9
1986	30,3	25,6	.	7,9	63,8	111,4	60,7	.	15,9	.	8,3	196,3	.	141,7	40,1
1987	48,3	26,6	11,0	1,1	87,0	164,1	53,0	26,4	21,4	11,4	16,6	292,9	62,0	212,4	30,9
1988	46,8	67,5	18,4	3,6	136,3	161,2	107,8	42,9	51,5	27,3	5,3	396,0	60,0	208,0	37,7
1989	88,4	61,6	32,5	9,0	191,5	280,2	264,8	79,0	31,8	15,3	3,4	674,5	98,7	368,6	109,2
1989 Janvier ...	2,4	1,5	1,1	0,3	5,3	11,0	8,6	4,3	0,3	0,3	0,6	25,1	4,3	13,4	0,7
Février ...	5,3	5,2	2,3	0,2	13,0	16,3	2,5	7,5	1,1	0,4	0,1	27,9	3,5	21,6	10,4
Mars	13,6	3,0	1,7	0,5	18,8	38,8	10,9	5,6	5,6	1,8	0,2	62,9	3,5	52,4	20,0
Avril	3,5	3,8	1,1	0,7	9,1	20,1	5,9	4,3	3,9	0,5	1,6	36,3	2,7	23,6	14,2
Mai	3,7	2,9	1,2	1,3	9,1	9,4	9,9	1,9	3,4	0,3	0,3	25,2	5,1	13,1	2,0
Juin	19,2	16,4	7,7	1,3	44,6	21,5	25,0	6,2	4,0	3,9	0,1	60,7	15,1	40,7	35,3
Juillet	6,4	2,0	2,0	0,4	10,8	21,7	14,9	1,1	1,2	0,4	0,1	39,4	2,4	28,1	0,9
Août	3,2	2,3	1,7	0,3	7,5	10,6	2,2	9,9	0,9	0,4	0,1	24,1	1,4	13,8	0,0
Septembre	4,2	2,4	1,7	0,5	8,8	30,4	109,1	16,3	2,6	2,6	0,1	161,1	3,9	34,6	10,4
Octobre ..	4,3	2,6	3,3	0,9	11,1	16,2	5,6	2,7	1,3	1,8	0,0	27,6	19,9	20,5	3,8
Novembre	3,7	2,4	1,1	1,0	8,2	26,1	4,6	4,4	2,0	0,6	0,1	37,8	4,0	29,8	5,2
Décembre	18,9	17,1	7,6	1,6	45,2	58,1	65,6	14,8	5,5	2,3	0,1	146,4	32,9	77,0	6,3

¹ Y compris les actions émises par les intermédiaires financiers.

XVII - 9. — ACTIVITE BOURSIERE

	Valeurs belges					Valeurs étrangères ¹			
	Cours des actions au comptant (indices 1985 = 100) ^{1,2}		Capitalisation boursière des actions à fin de période ¹ (milliards de francs)	Capitaux traités. Moyenne par séance ^{1,3} (millions de francs)	Taux de rendement des actions ^{4,5} (%)	Rapport cours/bénéfice ⁴	Cours des actions à terme (indice 1985 = 100) ² (dividendes réinvestis)	Capitaux traités. Moyenne par séance ³ (millions de francs)	
	Indices des cours (dividendes non réinvestis)	Indice return (dividendes réinvestis)							(1)
1980	52,8	39,1	318,1	106,4	7,3	12,3	.	157,2	
1981	44,0	34,6	321,9	106,5	8,7	8,7	.	139,4	
1982	53,7	45,4	401,9	204,8	6,6	8,6	.	157,3	
1983	69,3	62,6	599,7	305,7	5,6	10,6	.	252,7	
1984	87,1	82,8	778,5	366,0	4,8	11,7	.	273,1	
1985	100,0	100,0	1.051,1	452,7	4,9	11,1	100,0	303,9	
1986	142,4	148,6	1.508,8	785,5	3,6	14,1	99,3	412,5	
1987	170,7	185,3	1.380,8	1.080,4	3,3	14,4	107,4	517,7	
1988	180,9	200,4	2.195,4	1.245,5	3,2	13,4	100,1	356,1	
1989	221,5	252,8	2.677,6	1.234,6	2,9	13,5	123,8	464,6	
1990	204,0	238,5	2.027,8	917,6	2,9	9,6	115,4	379,9	
1991	190,2	228,2	2.230,1	882,9	3,3	10,8	127,3	291,2	
1990 Juillet	220,4	258,1	2.533,5	880,4	2,6	9,8	124,0	265,4	
Août	200,2	234,6	2.259,4	998,2	3,0	8,6	113,1	547,1	
Septembre	186,5	218,6	2.018,3	595,2	3,4	7,2	107,7	280,1	
Octobre	180,8	211,9	2.097,8	562,5	3,5	7,7	103,4	237,4	
Novembre	179,0	209,9	2.015,3	633,6	3,6	7,2	101,9	180,4	
Décembre	177,3	207,3	2.027,8	513,9	3,6	7,7	104,1	232,5	
1991 Janvier	168,7	198,3	1.993,9	486,6	3,7	7,5	103,5	273,8	
Février	185,6	218,5	2.274,9	1.038,1	3,2	8,9	113,2	312,2	
Mars	200,8	236,5	2.355,1	1.137,1	3,0	9,3	124,8	308,4	
Avril	203,8	240,0	2.388,6	1.082,5	3,1	10,4	130,6	286,2	
Mai	199,9	237,4	2.351,7	1.032,1	3,2	10,8	130,8	306,1	
Juin	198,0	238,7	2.351,6	1.017,2	3,2	11,7	137,0	425,9	
Juillet	193,8	235,4	2.333,9	785,1	3,3	12,1	137,5	317,6	
Août	192,0	233,3	2.307,4	764,7	3,3	12,0	136,4	313,9	
Septembre	188,2	228,7	2.198,9	730,1	3,5	11,5	134,6	234,2	
Octobre	185,9	225,9	2.241,8	807,8	3,4	11,8	133,0	251,3	
Novembre	185,7	225,9	2.186,9	936,2	3,5	11,4	126,6	277,6	
Décembre	182,0	221,4	2.230,1	850,0	3,4	11,7	118,8	188,8	
1992 Janvier	192,6	234,4	2.379,6	1.269,3	3,2	12,6	127,4	295,8	
Février	196,1	238,8	2.400,0	1.168,1	3,2	12,7	129,2	293,4	
Mars	197,7	241,0	2.342,4	1.097,2	3,3	12,2	129,9	277,5	
Avril	193,8	236,3	2.375,9	1.024,8	3,3	12,3	131,0	259,2	
Mai	196,5	241,1	2.393,7	1.135,2	3,3	13,6	135,7	250,3	
Juin	192,8	241,2	2.296,7	965,9	3,4	13,4	133,0	227,8	
Juillet	187,5	236,4	2.255,1	827,9	3,5	13,5	125,8	191,5	

¹ Source : Société de la bourse de valeurs mobilières de Bruxelles.

² Indice moyen de la période.

³ Obligations de sociétés et actions.

⁴ Source : Kredietbank.

⁵ Rapport du dernier dividende net payé au cours à la fin du mois à la Bourse de Bruxelles.

XVII - 10. — EMISSIONS PUBLIQUES EN BELGIQUE DE PARTS OU D' ACTIONS D' ORGANISMES DE PLACEMENT COLLECTIF¹

(milliards de francs)

	OPC de droit belge				Total	OPC de droit luxembourgeois			Autres OPC de droit étranger	Total
	Fonds A.R. n° 15	Fonds d'épargne pension	Autres fonds communs de placement belges	Sociétés d'investissement		Fonds communs de placement	SICAV ²	Total		
	(1)	(2)	(3)	(4)	(5) = (1) à (4)	(6)	(7)	(8) = (6) + (7)	(9)	(10) = (5) + (8) + (9)
A. — Emissions brutes										
1981	—	—	1,3	—	1,3	0,5	—	0,5	.	1,8 ⁴
1982	8,7	—	1,3	—	10,0	0,9	—	0,9	.	10,9 ⁴
1983	13,7	—	2,3	—	16,0	1,3	—	1,3	.	17,3 ⁴
1984	20,7	—	1,6	—	22,3	2,6	—	2,6	.	24,9 ⁴
1985	24,7	—	4,3	—	29,0	11,1	—	11,1	.	40,1 ⁴
1986	6,2	—	10,4	—	16,6	40,0	3,7	43,7	.	60,3 ⁴
1987	8,9	23,6 ³	18,4	—	50,9	42,0	33,3	75,2	0,2	126,3
1988	4,1	12,6	6,2	—	22,9	28,4	144,4	172,8	0,4	196,2
1989	3,7	15,5	7,7	—	26,9	13,6	167,8	181,4	0,6	208,9
1990	1,1	15,3	5,0	—	21,4	3,9	60,5	64,4	0,3	86,1
1991	—	13,9	2,4	53,7	70,0	3,4	196,1	199,5	0,2	269,7
B. — Emissions nettes										
1981	—	—	0,7	—	0,7	- 4,1	—	- 4,1	-0,9	- 4,3
1982	8,6	—	0,4	—	9,0	- 3,0	—	- 3,0	-0,7	5,4
1983	13,0	—	1,6	—	14,6	- 0,6	—	- 0,6	-0,7	13,3
1984	18,8	—	0,2	—	18,9	1,0	—	1,0	-0,8	19,1
1985	19,0	—	2,5	—	21,6	9,4	—	9,4	-1,6	29,4
1986	- 2,5	—	5,1	—	2,7	37,7	3,7	41,3	-0,9	43,1
1987	- 4,0	23,6 ³	4,7	—	24,3	35,1	28,5	63,6	-0,3	87,6
1988	-11,1	12,4	2,5	—	3,9	25,2	134,6	159,8	0,2	163,8
1989	-17,3	12,6	1,7	—	- 3,0	10,1	127,7	137,8	-0,1	134,8
1990	-27,2	13,4	- 0,9	—	-14,7	1,4	-79,6	-78,2	0,0	-92,9
1991	—	12,8	- 6,8	35,8	41,8	1,8	26,3	28,1	-0,1	69,8

Source : Commission bancaire et financière.

¹ En cas de changement de catégorie au cours d'une période déterminée (par exemple, transformation de fonds commun de placement en SICAV), les émissions nettes effectuées au cours de cette période sont attribuées intégralement à la nouvelle catégorie.

² Non compris les SICAV de trésorerie à caractère privé.

³ Y compris les souscriptions recueillies avant le 14 février, qui donnaient droit à des abattements fiscaux sur les revenus des particuliers de l'année antérieure.

⁴ A l'exclusion des autres OPC de droit étranger.

**XVII - 11. — NOMBRE ET VALEUR D'INVENTAIRE DES ORGANISMES
DE PLACEMENT COLLECTIF DE DROIT BELGE¹**

Fin de période	Fonds A.R. n° 15		Fonds d'épargne-pension		Autres fonds communs de placement		Sociétés d'investissement		Total	
	Nombre	Valeur d'inventaire	Nombre	Valeur d'inventaire	Nombre	Valeur d'inventaire	Nombre	Valeur d'inventaire	Nombre	Valeur d'inventaire
1981	—	—	—	—	8	4,1	—	—	8	4,1
1982	6	9,0	—	—	7	4,6	—	—	13	13,6
1983	6	24,8	—	—	7	7,9	—	—	13	32,6
1984	6	46,2	—	—	7	8,5	—	—	13	54,7
1985	7	79,7	—	—	8	11,8	—	—	15	91,5
1986	7	101,4	—	—	10	19,1	—	—	17	120,6
1987	7	85,0	11	21,6	14	20,4	—	—	32	126,9
1988	9	110,4	11	38,2	14	20,9	—	—	34	169,5
1989	9	102,0	13	52,5	17	24,7	—	—	39	179,2
1990	9	58,4	13	65,3	18	18,4	—	—	40	142,1
1991	—	—	13	85,2	4	14,4	30	96,6	47	196,2

Source : Commission bancaire et financière.

¹ Organismes de placement collectif émettant publiquement en Belgique.

XVIII. — MARCHÉ MONÉTAIRE *

1. — INCIDENCE DES OPERATIONS DE LA BANQUE NATIONALE DE BELGIQUE SUR LE MARCHÉ MONÉTAIRE

(variations par rapport à la fin de la période précédente, milliards de francs)

(+) effet d'élargissement des liquidités, (-) effet de resserrement des liquidités

	Billets en circulation ¹ (augmentation (-))	Réserves de change nettes ²	Autres opérations	Effet total d'élargissement ou de resserrement des liquidités	Régulation du marché monétaire par la BNB						Total	
					Mobilisation d'effets de commerce	Octroi de crédits par adjudications	Interventions directes sur le marché monétaire	Couverture ou absorption des soldes de fin de journée				(11) = (5) + (6) + (7) + (10)
								du Trésor et du Fonds des Rentes	des intermédiaires financiers	total		
(1)	(2)	(3)	(4) = (1) à (3)	(5)	(6)	(7)	(8)	(9)	(10) = (8) + (9)	(11)		
1991 Février	- 1,5	+ 1,2	- 2,2	- 2,5	- 0,8	-10,8	+16,8	+ 0,1	- 2,8	- 2,7	+ 2,5	
Mars	- 8,5	- 2,8	+ 6,0	- 5,3	- 0,6	+ 8,9	- 3,2	+ 1,6	- 1,4	+ 0,2	+ 5,3	
Avril	+ 1,8	- 1,7	- 0,9	- 0,8	- 6,6	- 9,4	+15,1	- 1,9	+ 3,6	+ 1,7	+ 0,8	
Mai	-12,3	+ 2,8	- 0,4	- 9,9	- 0,5	+ 0,1	+ 1,0	+ 2,0	+ 7,3	+ 9,3	+ 9,9	
Juin	-16,5	+ 0,6	+ 5,0	-10,9	+ 6,9	- 9,9	+18,9	+ 0,4	- 5,4	- 5,0	+10,9	
Juillet	+21,4	- 1,3	- 0,3	+19,8	+ 0,9	+ 4,6	-26,5	- 1,9	+ 3,1	+ 1,2	-19,8	
Août	+ 0,5	- 0,6	- 0,8	- 0,9	+ 1,0	+ 5,4	- 6,1	- 0,2	+ 0,8	+ 0,6	+ 0,9	
Septembre	+ 1,7	- 2,3	+ 6,4	+ 5,8	...	+ 1,1	- 6,1	+ 2,7	- 3,5	- 0,8	- 5,8	
Octobre	- 0,5	+ 3,0	+ 0,2	+ 2,7	+ 0,2	- 1,2	- 0,8	- 2,7	+ 1,8	- 0,9	- 2,7	
Novembre	- 3,2	...	- 3,2	+ 3,2	+ 3,2	+ 3,2	
Décembre	- 9,1	+12,5	+ 5,8	+ 9,2	- 0,2	+ 0,3	- 0,9	...	- 8,4	- 8,4	- 9,2	
1992 Janvier	+23,0	-14,7	+ 3,1	+11,4	- 0,4	- 0,2	-19,7	...	+ 8,9	+ 8,9	-11,4	
Février	- 2,2	+ 2,4	- 0,6	- 0,4	+ 0,4	-10,0	+ 6,2	+ 0,8	+ 3,0	+ 3,8	+ 0,4	
Mars	- 1,6	- 0,3	+ 4,4	+ 2,5	- 0,2	+ 5,0	+ 7,7	- 0,8	-14,2	-15,0	- 2,5	
Avril	- 8,7	- 4,3	+ 0,6	-12,4	- 0,6	- 0,1	+ 5,8	...	+ 7,3	+ 7,3	+12,4	
Mai	-18,6	+ 3,8	- 0,2	-15,0	+ 0,3	+ 5,1	+11,8	+ 1,8	- 4,0	- 2,2	+15,0	
Juin	+ 1,2	+ 2,0	+ 3,3	+ 6,5	- 0,5	—	- 3,2	- 1,8	- 1,0	- 2,8	- 6,5	
Juillet	+12,6	- 2,9	+ 0,6	+10,3	...	- 4,9	- 5,0	...	- 0,4	- 0,4	-10,3	

¹ Non compris les mouvements comptables dus aux billets mis hors circulation, mais non présentés à l'échange.

² Au cours du marché et à la date de valeur, non compris les swaps en devises, qui sont enregistrés à la colonne (7), et non compris les revenus des réserves de change, qui, au moment de leur encaissement, n'influencent pas le marché monétaire en franc belge.

* Référence bibliographique : Bulletin de la Banque Nationale de Belgique, LXVI^e année, n° 6, juin 1991.

XVIII - 2. — REGULATION DU MARCHÉ MONÉTAIRE PAR LA BANQUE NATIONALE DE BELGIQUE

(encours moyen, milliards de francs¹)

	Mobilisation d'effets de commerce	Octroi de crédits par adjudications	Interventions directes sur le marché monétaire						Couverture (+) ou absorption (-) des soldes résiduels					Total	
			Porte-feuille d'open-market	Repo's	Swaps en devises	Emprunts et prêts interbancaires	Autres	Total	Avances à l'Etat	Surplus (-) de l'Etat	Avances au Fonds des Rentes	Avances en compte courant aux intermédiaires financiers	Surplus (-) de fin de journée des intermédiaires financiers ²		Total
	(1)	(2)	(3)	(4)	(5)	(6)	(7)	(8) = (3) à (7)	(9)	(10)	(11)	(12)	(13)	(14) = (9) à (13)	(15) = (1) + (2) + (8) + (14)
1991 Février	10,3	60,3	27,1	15,4	4,1	0,7	6,5	53,8	2,5	-0,1	...	2,0	-10,3	-5,9	118,5
Mars	9,5	59,3	25,2	31,0	1,3	0,5	...	58,0	2,4	1,8	- 8,1	-3,9	122,9
Avril	7,6	46,9	17,8	46,0	2,8	1,4	...	68,0	3,9	...	0,2	2,4	- 6,2	0,3	122,8
Mai	2,1	49,9	18,4	67,2	0,7	0,4	...	86,7	1,3	-0,1	...	2,4	- 6,4	-2,8	135,9
Juin	5,0	49,3	17,7	63,1	0,5	2,8	...	84,1	1,6	...	0,1	3,9	- 2,8	2,8	141,2
Juillet	9,8	47,1	17,6	61,1	1,4	2,4	...	82,5	0,5	3,6	- 2,2	1,9	141,3
Août	10,7	49,5	18,1	44,6	...	2,4	...	65,1	2,2	4,0	- 1,8	4,4	129,7
Septembre ...	10,9	50,0	14,7	46,9	-1,9	1,8	...	61,5	1,0	4,4	- 1,3	4,1	126,5
Octobre	11,0	49,9	14,1	41,4	-0,2	0,1	...	55,4	1,2	4,4	- 1,3	4,3	120,6
Novembre ...	11,0	49,9	17,5	41,5	...	0,5	...	59,5	2,8	- 2,8	...	120,4
Décembre ...	10,9	50,4	13,6	48,8	-4,8	1,4	...	59,0	2,4	4,7	- 1,3	5,8	126,1
1992 Janvier	10,8	47,0	14,2	35,5	-2,7	1,8	...	48,8	1,5	3,0	- 2,1	2,4	109,0
Février	10,7	42,8	9,7	37,9	-2,8	0,3	...	45,1	0,2	3,1	- 1,8	1,5	100,1
Mars	10,8	40,8	8,3	41,0	-4,5	1,4	...	46,2	2,7	4,8	- 1,6	5,9	103,7
Avril	10,2	45,0	11,9	39,2	-0,7	1,2	...	51,6	0,1	1,7	- 3,5	-1,7	105,1
Mai	10,4	45,5	12,4	47,5	...	0,5	...	60,4	0,5	2,7	- 2,0	+1,2	117,5
Juin	10,5	49,9	16,9	48,2	...	0,3	...	65,4	...	-0,1	...	1,5	- 3,3	-1,9	123,9
Juillet	10,0	47,2	12,9	47,2	-2,0	0,7	...	58,8	1,0	3,8	- 2,6	+2,2	118,2

¹ Les opérations ayant un effet d'absorption des liquidités, telles que les « reverse » repo's, les emprunts interbancaires ou l'absorption de surplus de fin de journée, sont soit soldées avec les opérations correspondantes ayant un effet d'élargissement des liquidités, soit mentionnées avec un signe négatif.

² Ces surplus sont recueillis par l'Institut de Réescampte et de Garantie qui les redépote auprès de la Banque Nationale.

**XVIII - 3. — LIGNES DE CREDIT INDIVIDUELLES DES INTERMEDIARIES FINANCIERS
AUPRES DE LA BANQUE NATIONALE DE BELGIQUE
POUR COUVRIR LES DEFICITS DE FIN DE JOURNEE**

(encours moyen, milliards de francs¹)

	Belgique			Luxembourg			Total					
	Montant maximum	Ouvertures de crédit ²	Utilisations	Montant maximum	Ouvertures de crédit ²	Utilisations	Montant maximum	Ouvertures de crédit ²	Utilisations	dont primary dealers		
										Montant maximum	Ouvertures de crédit ²	Utilisations
(1)	(2)	(3)	(4)	(5)	(6)	(7) = (1) + (4)	(8) = (2) + (5)	(9) = (3) + (6)	(10)	(11)	(12)	
1991 Janvier ³	161,6	58,0	5,8	38,4	7,4	1,3	200,0	65,4	7,1	169,5	50,3	5,5
Février	161,7	82,9	1,5	38,4	9,4	0,5	200,1	92,3	2,0	169,5	74,6	1,6
Mars	161,7	71,1	1,3	38,4	8,3	0,4	200,1	79,4	1,7	169,5	62,2	1,2
Avril	161,9	65,0	1,6	38,4	8,8	0,5	200,3	73,8	2,1	169,5	57,1	1,6
Mai	161,9	61,8	1,6	38,4	9,0	0,5	200,3	70,8	2,1	169,5	54,6	1,6
Juin	161,9	59,2	3,3	40,5	7,7	0,9	202,4	66,9	4,2	169,5	50,8	3,4
Juillet	161,9	60,2	2,8	43,4	6,7	0,6	205,3	66,9	3,4	169,5	51,2	2,8
Août	161,9	63,4	3,3	43,6	7,0	0,8	205,5	70,4	4,1	169,5	54,7	3,4
Septembre	161,9	61,0	3,5	45,5	7,2	0,7	207,4	68,2	4,2	169,5	52,3	3,5
Octobre	161,9	60,4	4,0	45,5	7,0	0,6	207,4	67,4	4,6	169,5	51,2	3,9
Novembre	161,2	61,6	2,4	45,5	6,8	0,6	206,7	68,4	3,0	169,5	52,4	2,3
Décembre	161,2	61,7	5,1	45,5	7,8	0,8	206,7	69,5	5,9	169,5	53,9	5,2
1992 Janvier	161,2	60,7	2,4	45,6	8,1	0,5	206,8	68,8	2,9	169,5	52,9	2,3
Février	161,2	59,3	2,8	45,6	8,1	0,6	206,8	67,4	3,4	169,5	51,7	2,5
Mars	161,2	56,6	4,5	45,6	8,1	0,9	206,8	64,7	5,4	169,5	49,0	4,5
Avril	161,2	53,2	1,2	45,6	8,2	0,4	206,8	61,4	1,6	163,6	44,7	1,0
Mai	161,2	55,6	2,0	45,6	8,1	0,8	206,8	63,7	2,8	163,6	46,7	1,9
Juin	175,1	52,8	1,1	37,7	7,3	0,5	212,8	60,1	1,6	185,4	45,2	1,3
Juillet	175,1	54,1	3,4	37,7	8,1	0,6	212,8	62,2	4,0	185,4	48,7	3,1

¹ Montant moyen par mois calendrier ; cependant, pour les montants maxima : situation en fin de mois.

³ Moyenne des 29, 30 et 31 janvier 1991.

² Partie du montant maximum pour laquelle des nantissements ont été effectués et qui peut donc être effectivement utilisée.

**XVIII - 4. — PLAFONDS POUR LES MOBILISATIONS D'EFFETS DE COMMERCE PAR LES
ETABLISSEMENTS DE CREDIT AUPRES DE LA BANQUE NATIONALE DE BELGIQUE**

(encours moyen, milliards de francs)

	Belgique		Luxembourg		Total			
	Plafond	Montant imputé	Plafond	Montant imputé	Plafond	Montant imputé	dont primary dealers	
							Plafond	Montant imputé
(1)	(2)	(3)	(4)	(5) = (1) + (3)	(6) = (2) + (4)	(7)	(8)	
1991 Juin ¹	8,7	5,8	1,9	0,2	10,6	6,0	8,5	5,7
Juillet	8,7	6,8	1,9	0,9	10,6	7,7	8,5	7,19
Août	8,7	6,9	1,9	1,7	10,6	8,6	8,5	8,0
Septembre	8,7	6,8	1,9	1,8	10,6	8,6	8,5	8,1
Octobre	8,7	6,8	1,9	1,9	10,6	8,7	8,5	8,2
Novembre	8,7	6,9	1,9	1,8	10,6	8,7	8,5	8,1
Décembre	8,6	6,7	1,9	1,9	10,5	8,6	8,5	8,1
1992 Janvier	8,6	6,8	1,9	1,8	10,5	8,6	8,5	8,1
Février	8,6	6,9	1,9	1,7	10,5	8,6	8,5	8,1
Mars	8,6	6,9	1,9	1,9	10,5	8,8	8,5	8,3
Avril	8,6	6,8	1,9	1,6	10,5	8,4	8,3	7,9
Mai	8,6	6,8	1,9	1,9	10,5	8,7	8,2	7,9
Juin	9,5	7,3	1,0	* 1,7	10,5	9,0	7,7	* 7,9
Juillet	9,5	7,4	1,0	* 1,1	10,5	8,5	7,7	7,6

¹ A partir du 17 juin.

* Dépassement temporaire dû à des opérations de mobilisation encore en cours effectuées dans les limites des plafonds valables jusqu'au 31 mai 1992.

XVIII - 5. — ADJUDICATIONS DE CREDITS PAR LA BANQUE NATIONALE DE BELGIQUE

Date de l'adjudication	Mode d'adjudication ¹	Durée de l'opération de crédit (jours-calendrier)	Montant demandé (millions de francs)	Taux d'intérêt offerts	Taux d'intérêt appliqué ²	Montant adjugé (millions de francs)	Pourcentage attribué ³	Encours des crédits ⁴ (millions de francs)
(1)	(2)	(3)	(4)	(5)	(6)	(7)	(8)	(9)
01.04.1992	** V	7	162.650	—	9,30	25.000	15,10	45.000
06.04.1992	** V	7	107.425	—	9,30	20.000	18,30	45.000
08.04.1992	** V	7	81.075	—	9,30	25.000	30,50	45.000
13.04.1992	V	7	74.875	—	9,30	19.975	26,25	44.975
15.04.1992	V	7	74.000	—	9,30	25.000	33,40	44.975
17.04.1992	V	7	63.100	—	9,30	20.025	31,30	45.025
22.04.1992	V	6	53.625	—	9,30	24.975	46,15	45.000
27.04.1992	V	7	81.950	—	9,30	20.000	24,05	44.975
28.04.1992	V	8	90.350	—	9,30	24.950	27,50	44.950
04.05.1992	V	7	85.000	—	9,30	20.025	23,25	44.975
06.05.1992	V	7	90.450	—	9,30	24.925	27,25	44.950
11.05.1992	V	7	71.925	—	9,30	20.000	27,50	44.925
13.05.1992	V	7	107.900	—	9,30	24.975	22,80	44.975
18.05.1992	V	7	122.075	—	9,30	20.000	16,05	44.975
20.05.1992	V	10	191.325	—	9,30	25.025	12,85	45.025
25.05.1992	V	7	160.775	—	9,30	24.975	15,30	50.000
26.05.1992	V	4	96.875	—	9,30	24.975	25,30	49.950
01.06.1992	V	7	134.300	—	9,30	24.925	18,30	49.900
03.06.1992	V	7	167.400	—	9,30	25.025	14,75	49.950
05.06.1992	V	7	195.250	—	9,30	25.100	12,55	50.125
10.06.1992	V	7	238.000	—	9,30	25.000	10,35	50.100
15.06.1992	V	7	219.100	—	9,30	24.850	11,25	49.850
17.06.1992	V	7	274.425	—	9,30	24.950	9,00	49.800
22.06.1992	V	7	257.125	—	9,30	25.000	9,60	49.950
24.06.1992	V	7	260.650	—	9,30	25.000	9,50	50.000
29.06.1992	V	7	218.775	—	9,30	24.825	11,25	49.825
01.07.1992	V	7	142.650	—	9,30	25.000	17,35	49.825
06.07.1992	V	7	97.300	—	9,30	25.000	25,40	50.000
08.07.1992	V	7	45.375	—	9,30	25.000	54,65	50.000
13.07.1992	V	7	119.225	—	9,30	20.000	16,55	45.000
15.07.1992	V	7	170.000	—	9,30	24.875	14,50	44.875
17.07.1992	V	7	197.800	—	9,45	20.400	10,05	45.275
22.07.1992	V	7	239.075	—	9,45	24.900	10,25	45.300
27.07.1992	V	7	261.075	—	9,45	20.150	7,52	45.050
29.07.1992	V	7	278.000	—	9,45	24.975	8,85	45.125
03.08.1992	** V	7	149.075	—	9,45	20.050	13,20	45.025
05.08.1992	** V	7	114.475	—	9,45	24.975	21,55	45.025
10.08.1992	V	7	124.775	—	9,45	20.000	15,80	44.975
12.08.1992	V	7	177.350	—	9,45	24.975	13,85	44.975
14.08.1992	A	7	118.350	9,35 - 9,70	9,60	20.125	32,55	45.100
19.08.1992	V	7	98.900	—	9,60	24.775	25,00	44.900
24.08.1992	V	7	103.100	—	9,60	20.100	19,25	44.875
26.08.1992	V	7	194.300	—	9,60	25.100	12,70	45.100
31.08.1992	V	7	283.425	—	9,70	20.050	6,90	45.050

¹ V adjudication en fonction des quantités, à un taux prédéterminé par la BNB.

H adjudication à taux unique (méthode « à la hollandaise »).

A adjudication à taux multiples (méthode « à l'américaine »).

* adjudication ayant pour support exclusivement des effets de commerce.

** limitation du montant demandé, pour chaque participant, à concurrence de sa ligne de crédit.

² Taux annoncé par la Banque (adjudication en fonction des quantités). Taux unique retenu par la Banque (méthode « à la hollandaise »). Taux inférieur retenu par la Banque (méthode « à l'américaine »).

³ D'application sur le total des montants demandés (adjudication en fonction des quantités), sur les montants demandés au taux marginal retenu (méthode « à la hollandaise »), ou sur les montants demandés au taux inférieur retenu (méthode « à l'américaine »).

⁴ Encours total, tous types d'adjudication confondus, à la date du paiement.

XVIII - 6a. — EMISSION DE CERTIFICATS DE TRESORERIE A TROIS MOIS¹

Date de l'adjudication	Adjudications compétitives						Souscriptions non compétitives ² (millions de francs)	Encours des certificats dématérialisés émis depuis le 29 jan. 1991 ³ (millions de francs)
	Montant offert (millions de francs)	Taux minimum et maximum proposés	Montant adjugé (millions de francs)	Taux maximum retenu	Pourcentage adjugé sur les offres introduites au taux maximum retenu	Taux d'intérêt moyen pondéré de l'adjudication		
(1)	(2)	(3)	(4)	(5)	(6)	(7)	(8)	(9)
22.10.1991	164.445	9,25/ 9,39	128.065	9,30	81	9,29	660	1.297.675
29.10.1991	112.975	9,35/ 9,49	95.775	9,40	100	9,39	4.185	1.262.230
05.11.1991	133.000	9,50/ 9,68	105.000	9,57	100	9,55	160	1.273.970
12.11.1991	113.320	9,38/ 9,53	54.355	9,43	49	9,41	14.295	1.248.520
19.11.1991	141.520	9,40/ 9,54	51.695	9,44	100	9,43	20.290	1.203.765
26.11.1991	125.525	9,46/ 9,59	99.750	9,53	66	9,50	11.480	1.189.730
03.12.1991	127.855	9,56/ 9,69	102.705	9,62	47	9,59	470	1.176.265
10.12.1991	103.105	9,50/ 9,69	28.890	9,60	56	9,59	16.645	1.124.895
17.12.1991	115.435	9,59/ 9,78	61.510	9,63	42	9,62	17.550	1.142.955
24.12.1991	96.835	9,93/10,07	38.935	9,97	61	9,95	16.705	1.121.355
31.12.1991	113.035	9,62/ 9,78	48.475	9,65	100	9,64	16.450	1.133.985
07.01.1992	159.346	9,59/ 9,70	51.211	9,62	19	9,61	19.194	1.118.735
14.01.1992	155.705	9,39/ 9,51	76.790	9,43	28	9,42	18.141	1.099.381
21.01.1992	202.964	9,25/ 9,52	127.958	9,45	25	9,44	10.677	1.109.291
28.01.1992	131.778	9,42/ 9,54	104.467	9,47	78	9,45	108	1.113.906
04.02.1992	125.615	9,55/ 9,70	71.682	9,60	43	9,58	2.346	1.082.774
11.02.1992	108.683	9,50/ 9,67	71.233	9,89	100	9,58	10.664	1.096.021
18.02.1992	164.214	9,61/ 9,71	61.451	9,63	66	9,63	15.992	1.101.479
25.02.1992	218.891	9,46/ 9,61	115.010	9,52	68	9,51	18.871	1.124.130
03.03.1992	127.145	9,55/ 9,68	53.409	9,59	91	9,58	11.457	1.085.821
10.03.1992	142.854	9,49/ 9,60	51.333	9,52	83	9,52	10.472	1.102.091
17.03.1992	161.827	9,50/ 9,70	117.771	9,61	87	9,60	1.092	1.141.894
24.03.1992	107.244	9,68/ 9,81	92.189	9,75	84	9,72	—	1.178.443
31.03.1992	107.563	9,71/ 9,82	88.363	9,76	100	9,74	1.909	1.203.790
07.04.1992	163.410	9,58/ 9,71	47.050	9,63	100	9,62	21.626	1.202.061
14.04.1992	157.427	9,45/ 9,60	77.012	9,50	44	9,49	15.809	1.199.951
21.04.1992	209.323	9,48/ 9,59	128.139	9,51	100	9,50	3.856	1.193.311
28.04.1992	172.319	9,45/ 9,73	115.008	9,64	65	9,63	15.338	1.219.082
05.05.1992	178.425	9,61/ 9,73	92.990	9,64	100	9,64	15.011	1.253.055
12.05.1992	180.742	9,55/ 9,67	127.988	9,58	86	9,57	2.286	1.301.432
19.05.1992	180.950	9,55/ 9,68	44.041	9,59	30	9,58	26.611	1.294.641
26.05.1992	205.431	9,48/ 9,60	132.933	9,51	87	9,50	6.603	1.300.296
02.06.1992	136.948	9,54/ 9,65	112.628	9,57	77	9,56	5.032	1.353.090
09.06.1992	116.302	9,55/ 9,66	66.563	9,57	65	9,56	2.987	1.360.835
16.06.1992	158.860	9,55/ 9,68	102.514	9,60	36	9,59	13.654	1.358.140
23.06.1992	145.802	9,55/ 9,69	56.308	9,60	92	9,60	24.735	1.346.994
30.06.1992	234.598	9,58/ 9,68	92.164	9,59	86	9,59	27.846	1.376.732
07.07.1992	170.508	9,48/ 9,58	20.484	9,49	45	9,49	22.311	1.350.851
14.07.1992	163.799	9,54/ 9,65	97.272	9,57	59	9,56	11.982	1.367.284
20.07.1992	161.637	9,70/ 9,84	145.362	9,75	100	9,74	3.646	1.384.297
28.07.1992	179.754	9,66/ 9,78	128.011	9,70	28	9,69	2.618	1.384.580
04.08.1992	220.623	9,75/ 9,87	105.566	9,78	47	9,77	16.247	1.398.392
11.08.1992	215.390	9,67/ 9,79	95.268	9,70	46	9,69	25.158	1.388.544
18.08.1992	135.008	9,70/ 9,86	51.760	9,78	63	9,77	19.886	1.389.538

¹ Ce tableau concerne uniquement les certificats dématérialisés qui ont été émis depuis le 29 janvier 1991 conformément à l'arrêté ministériel du 24 janvier 1991, soit par le biais d'adjudications compétitives, soit lors d'adjudications non compétitives. Lors des adjudications compétitives, les titres sont adjugés aux taux proposés par les souscripteurs (adjudication « à l'américaine »). Toutes les offres introduites à des taux

inférieurs au taux maximum retenu par le Trésor sont acceptées pour leur totalité. Les offres introduites au taux maximum retenu peuvent éventuellement être réduites.

² Par le biais des adjudications non compétitives les primary dealers peuvent souscrire, dans certaines limites, à des certificats de trésorerie au taux moyen de l'adjudication.

³ A la date de paiement.

XVIII - 6b. — EMISSION DE CERTIFICATS DE TRESORERIE A UN, SIX ET DOUZE MOIS¹

Date de l'adjudication	Adjudications compétitives						Souscriptions non compétitives ² (millions de francs)	Encours des certificats dématérialisés émis depuis le 29 jan. 1991 ³ (millions de francs)
	Montant offert (millions de francs)	Taux minimum et maximum proposés	Montant adjugé (millions de francs)	Taux maximum retenu	Pourcentage adjugé sur les offres introduites au taux maximum retenu	Taux d'intérêt moyen pondéré de l'adjudication		
(1)	(2)	(3)	(4)	(5)	(6)	(7)	(8)	(9)
1. — Certificats de trésorerie à un mois⁴								
26.03.1991	110.910	9,30/ 9,45	51.985	9,35	100	9,33	12.695	297.760
2. — Certificats de trésorerie à six mois								
11.06.1991	89.610	9,06/ 9,25	44.105	9,12	100	9,11	2.620	46.725
09.07.1991	66.900	9,29/ 9,50	37.200	9,38	100	9,36	3.020	86.945
06.08.1991	76.030	9,54/ 9,69	27.985	9,57	100	9,56	7.920	122.850
03.09.1991	82.215	9,27/ 9,43	35.700	9,32	63	9,30	7.165	165.715
29.10.1991	47.080	9,38/ 9,55	41.880	9,45	100	9,41	.	233.120
26.11.1991	84.560	9,45/ 9,58	39.870	9,50	100	9,49	6.520	279.510
24.12.1991	39.330	9,75/ 9,95	6.630	9,79	100	9,77	5.700	245.115
14.01.1992	70.590	9,33/ 9,49	31.040	9,36	100	9,35	4.753	240.688
11.02.1992	56.278	9,41/ 9,58	46.578	9,45	100	9,44	1.975	253.336
10.03.1992	69.876	9,40/ 9,52	15.808	9,42	78	9,41	4.935	231.214
07.04.1992	61.206	9,58/ 9,70	13.261	9,61	100	9,60	6.734	225.684
05.05.1992	61.101	9,55/ 9,66	27.551	9,57	100	9,57	2.634	213.989
02.06.1992	56.670	9,50/ 9,63	28.795	9,54	100	9,53	790	197.184
14.07.1992	43.768	9,50/ 9,63	8.293	9,53	100	9,53	6.510	163.864
11.08.1992	39.182	9,64/ 9,74	20.219	9,66	100	9,66	3.756	139.286
3. — Certificats de trésorerie à douze mois								
30.04.1991	106.770	9,30/ 9,45	81.645	9,39	100	9,37	10.915	158.540
28.05.1991	85.265	8,98/ 9,14	37.215	9,05	100	9,03	11.585	207.340
25.06.1991	42.595	9,28/ 9,50	7.820	9,36	100	9,35	8.285	223.445
23.07.1991	59.315	9,33/ 9,48	46.665	9,40	100	9,38	3.000	273.110
20.08.1991	96.785	9,48/ 9,62	6.200	9,51	100	9,50	10.115	289.425
17.09.1991	66.145	9,29/ 9,43	43.265	9,35	100	9,33	670	333.360
15.10.1991	60.795	9,30/ 9,41	30.860	9,34	100	9,33	2.995	367.215
12.11.1991	55.400	9,38/ 9,52	25.745	9,43	100	9,41	4.555	397.515
10.12.1991	66.890	9,48/ 9,62	22.225	9,50	87	9,49	5.570	425.310
07.01.1992	89.085	9,38/ 9,53	13.425	9,39	100	9,39	8.194	446.929
04.02.1992	49.700	9,25/ 9,38	39.475	9,30	100	9,28	748	487.152
03.03.1992	59.706	9,35/ 9,50	39.776	9,39	100	9,37	1.803	528.731
31.03.1992	40.735	9,60/ 9,74	24.905	9,64	100	9,63	2.592	490.248
28.04.1992	85.598	9,51/ 9,65	14.065	9,52	100	9,52	8.526	420.279
26.05.1992	57.625	9,35/ 9,49	29.758	9,39	30	9,37	1.806	403.043
23.06.1992	37.488	9,47/ 9,59	15.138	9,49	100	9,48	3.216	405.292
20.07.1992	36.087	9,60/ 9,73	22.467	9,63	100	9,62	.	378.094
18.08.1992	33.870	9,70/ 9,79	5.579	9,71	29	9,70	6.125	373.483

¹ Ce tableau concerne uniquement les certificats dématérialisés qui ont été émis depuis le 29 janvier 1991 conformément à l'arrêté ministériel du 24 janvier 1991, soit par le biais d'adjudications compétitives, soit lors d'adjudications non compétitives. Lors des adjudications compétitives, les titres sont adjugés aux taux proposés par les souscripteurs (adjudication « à l'américaine »). Toutes les offres introduites à des taux inférieurs au taux maximum retenu par le Trésor sont acceptées pour leur totalité. Les offres introduites au taux maximum retenu peuvent éventuellement être réduites.

² Par le biais des adjudications non compétitives les primary dealers peuvent souscrire, dans certaines limites, à des certificats de trésorerie au taux moyen de l'adjudication.

³ A la date de paiement.

⁴ Ne sont plus émis après le 26 mars 1991.

**XVIII - 7. — TRANSACTIONS SUR LE MARCHÉ SECONDAIRE DES TITRES DEMATERIALISES
ENREGISTREES PAR LE SYSTEME DE CLEARING
DE LA BANQUE NATIONALE DE BELGIQUE¹**

Moyennes par période des données journalières	Certificats de trésorerie		Obligations linéaires		Billets de trésorerie Certificats de dépôt		Total	
	Nombre de transactions	Montants (milliards de francs)	Nombre de transactions	Montants (milliards de francs)	Nombre de transactions	Montants (milliards de francs)	Nombre de transactions	Montants (milliards de francs)
	(1)	(2)	(3)	(4)	(5)	(6)	(7) = (1) + (3) + (5)	(8) = (2) + (4) + (6)
1991 Février	62	29,2	137	11,1	—	—	199	40,3
Mars	63	35,7	138	11,3	—	—	201	47,0
Avril	74	37,9	164	13,1	—	—	238	51,0
Mai	80	39,7	150	15,7	—	—	230	55,4
Juin	57	29,2	187	21,6	—	—	244	50,8
Juillet	62	30,2	206	22,2	—	—	268	52,4
Août	61	29,3	155	18,1	—	—	216	47,4
Septembre	59	27,9	169	16,5	—	—	228	44,4
Octobre	62	28,4	203	21,3	—	—	265	49,7
Novembre	69	29,9	183	19,3	—	—	252	49,2
Décembre	50	22,2	189	22,9	—	—	239	45,1
1992 Janvier	65	31,6	205	25,1	—	—	270	56,7
Février	63	26,6	189	21,7	—	—	252	48,3
Mars	60	27,9	225	21,9	—	—	285	49,8
Avril	85	38,7	197	21,5	—	—	282	60,2
Mai	68	35,3	178	22,2	—	—	246	57,5
Juin	58	28,9	221	33,7	—	—	279	62,6
Juillet	69	39,3	213	32,0	0	0,1	282	71,3
Août	68	35,4	188	29,8	0	0,1	256	65,3

¹ A l'exclusion des opérations d'open market de la Banque Nationale.

XVIII - 8. — LOCALISATION DES CERTIFICATS DE TRESORERIE DEMATERIALISES¹

(milliards de francs)

Fin de période	Belgique					Luxembourg				Hors de l'UEBL (10)	Total (11) = (5) + (9) + (10)
	Etablis- sements de crédit	Autres institutions financières	Administra- tions pu- bliques	Autres	Total	Etablis- sements de crédit	Autres institutions financières	Autres	Total		
	(1)	(2)	(3)	(4)	(5) = (1) à (4)	(6)	(7)	(8)	(9) = (6) à (8)		
1991 Février	934,2	19,0	0,3	15,6	969,1	505,0	31,1	5,3	541,4	71,1	1.581,6
Mars	1.050,4	66,2	0,4	24,4	1.141,4	541,7	36,7	8,6	587,0	112,4	1.840,8
Avril	1.075,5	91,4	3,6	38,7	1.209,2	557,6	40,4	33,4	631,4	119,6	1.960,2
Mai	1.140,7	93,8	6,6	46,8	1.287,9	562,4	41,5	33,6	637,5	93,5	2.018,9
Juin	1.099,7	93,3	8,1	63,5	1.264,6	565,1	43,3	33,2	641,6	95,7	2.001,9
Juillet	1.041,8	73,4	6,9	61,1	1.183,2	572,5	51,4	39,9	663,8	93,7	1.940,7
Août	1.003,2	74,2	3,6	67,1	1.148,1	569,7	57,5	47,4	674,6	81,6	1.904,3
Septembre ...	1.043,9	68,0	2,2	64,8	1.178,9	563,3	100,1	16,1	679,5	60,5	1.918,9
Octobre	939,7	89,7	2,0	65,1	1.096,5	579,5	88,0	18,8	686,3	79,8	1.862,6
Novembre ...	966,8	72,5	5,1	53,3	1.097,7	564,4	103,4	18,9	686,7	82,4	1.866,8
Décembre ...	946,5	70,0	2,3	49,3	1.068,1	532,9	108,5	9,7	651,1	72,6	1.791,8
1992 Janvier	955,0	52,9	3,3	55,6	1.066,8	533,3	114,4	14,8	662,5	72,2	1.801,5
Février	1.002,1	56,3	7,1	59,0	1.124,5	529,2	107,0	18,1	654,3	85,8	1.864,6
Mars	1.045,4	62,7	8,7	58,1	1.174,9	533,1	115,8	20,2	669,1	94,4	1.938,4
Avril	1.017,8	64,9	4,2	53,1	1.140,0	491,3	118,9	18,2	628,4	96,6	1.865,0
Mai	1.032,9	72,4	2,5	51,2	1.159,0	522,3	130,3	7,6	660,2	109,7	1.928,9

¹ Sur la base du rapport qu'effectuent obligatoirement les établissements qui ont obtenu l'autorisation de tenir des comptes de titres dématérialisés de la dette publique (art. 49 de l'A.R. du 29 janvier 1991).

XIX. — TAUX D'INTERET

(pour cent par an)

1. — TAUX DE LA BANQUE NATIONALE DE BELGIQUE ET DE L'INSTITUT DE REESCOMPTE ET DE GARANTIE¹

Dates des changements	Taux d'escompte	Taux des avances en compte courant ²	Taux spécial appliqué aux primary dealers ³	Taux des octrois de crédits par adjudications ⁴	Taux de l'IRG pour les surplus de fin de journée	
					Tranche ordinaire	Tranche de dépassement ⁵
1991 29 janvier	—	9,75	9,75	—	9,75	
31 janvier	—	10,25	"	—	9,25	
4 février	—	10,10	9,60	9,60	9,10	
6 février	—	10,00	"	—	9,00	
11 février	—	9,75	9,25	9,25	8,75	
18 février	—	9,60	9,10	9,10	8,60	
20 mars	—	9,70	9,20	9,20	8,70	
25 mars	—	9,60	9,10	9,10	8,60	
27 mars	—	9,50	9,00	9,00	8,50	
8 avril	—	9,40	8,90	8,90	8,40	
22 avril	—	9,30	8,80	8,80	8,30	
7 mai	—	9,25	8,75	8,75	8,25	
17 juin	7,50	"	"	"	8,25	6,75
16 août	8,00	9,45	8,95	8,94	8,45	6,95
26 août	"	9,40	8,90	8,90	8,40	6,90
3 septembre	"	9,45	8,95	—	8,45	6,95
4 septembre	"	"	"	8,95	"	"
12 septembre	"	9,50	9,00	—	8,50	7,00
16 septembre	"	"	"	9,00	"	"
14 octobre	"	"	"	9,13	"	"
15 octobre	"	9,60	9,10	—	8,60	7,10
16 octobre	"	"	"	9,10	"	"
20 décembre	8,50	9,80	9,30	9,30	8,80	7,30
1992 20 janvier	"	"	"	9,375	"	"
21 janvier	"	9,90	9,40	—	8,90	7,40
22 janvier	"	"	"	9,40	"	"
24 février	"	9,80	9,30	9,30	8,80	7,30
17 juillet	"	9,95	9,45	9,45	8,95	7,45
14 août	"	"	"	9,60	"	"
18 août	"	10,10	9,60	—	9,10	7,60
31 août	"	10,20	9,70	9,70	9,20	7,70

¹ La réforme du marché monétaire et des instruments de la politique monétaire entrée en vigueur le 29 janvier 1991 a entraîné une adaptation fondamentale des taux officiels de la Banque. Ceux-ci ne peuvent donc plus être comparés aux taux appliqués antérieurement. Les implications statistiques de cette rupture de série sont expliquées dans le *Bulletin* de la BNB, LXVI^e année, tome I, n° 5, mai 1991 tandis que la réforme a été présentée en détail dans le Rapport annuel 1990 de la Banque.

² Ce taux s'applique aux avances qui sont consenties à l'intérieur des lignes de crédits attribuées individuellement aux intermédiaires financiers. Aux avances qui sont consenties au-delà de ces lignes de crédits s'applique un taux qui est de 11,50 p.c.

³ Ce taux spécial s'applique à l'intérieur de lignes individuelles dont le montant global s'élève, pour l'ensemble des primary dealers, à 5 milliards.

⁴ Il s'agit de taux annoncés à l'avance par la Banque, toutes les adjudications effectuées entre janvier et mai 1991 ayant pris la forme d'adjudications en volume. Les dates mentionnées correspondent aux dates des adjudications (ou dates de transaction) et non aux dates de liquidation en chambre de compensation (ou dates de valeur) qui suivent de deux jours les dates d'adjudications. L'absence de données signifie qu'il n'y a pas eu d'adjudication à cette date.

⁵ Ce taux s'applique aux surplus qui dépassent les 5 p.c. des lignes de crédits attribuées individuellement aux intermédiaires financiers.

Référence bibliographique : *Bulletin* de la BNB, LXVI^e année, n° 5, mai 1991, LXVI^e année, n° 6, juin 1991.

XIX - 2. — TAUX DE REFERENCE DES CERTIFICATS DE TRESORERIE SUR LE MARCHÉ SECONDAIRE

Moyennes journalières	1 mois	2 mois	3 mois	6 mois	9 mois	12 mois
1991 Février	9,58	9,59	9,59	—	—	—
Mars	9,28	9,31	9,34	—	—	—
Avril	9,03	9,18	9,26	—	—	9,31
Mai	8,87	8,97	9,04	—	—	9,17
Juin	9,01	9,08	9,13	—	—	9,19
Juillet	8,96	9,07	9,18	9,33	—	9,39
Août	9,06	9,19	9,30	9,42	—	9,48
Septembre	9,12	9,16	9,21	9,30	—	9,33
Octobre	9,20	9,22	9,28	9,32	—	9,34
Novembre	9,24	9,39	9,44	9,44	—	9,41
Décembre	9,63	9,65	9,66	9,59	—	9,48
1992 Janvier	9,46	9,46	9,46	9,35	—	9,19
Février	9,55	9,55	9,55	9,43	—	9,28
Mars	9,61	9,61	9,61	9,52	—	9,43
Avril	9,49	9,53	9,56	9,52	—	9,46
Mai	9,49	9,53	9,56	9,51	—	9,41
Juin	9,52	9,54	9,56	9,52	—	9,43
Juillet	9,56	9,58	9,59	9,53	—	9,51
Août	9,71	9,73	9,76	9,70	—	9,65

Référence bibliographique : *Bulletin* de la BNB, LXVI^e année, n° 5, mai 1991.

XIX - 3. — TAUX D'INTERET SUR LE MARCHE INTERBANCAIRE¹

Moyennes journalières	Overnight	1 semaine	2 semaines	3 semaines	1 mois	2 mois	3 mois	6 mois	12 mois
1985	n.	9,37	9,44	n.	9,44	9,51	9,58	9,65	9,83
1986	n.	8,17	8,20	n.	8,10	8,10	8,11	7,95	7,84
1987	n.	7,04	7,07	n.	7,02	7,04	7,10	7,23	7,38
1988	n.	6,65	6,69	n.	6,66	6,71	6,77	6,91	7,03
1989	n.	8,45	8,49	n.	8,56	8,66	8,73	8,72	8,73
1990	n.	9,68	9,70	n.	9,73	9,78	9,82	9,92	10,01
1991	n.	9,20	9,22	n.	9,27	9,34	9,39	9,44	9,46
1990 Août	n.	9,16	9,22	n.	9,30	9,37	9,41	9,58	9,73
Septembre	n.	8,98	9,03	n.	9,09	9,15	9,15	9,45	9,78
Octobre	n.	8,93	8,92	n.	8,92	8,98	8,98	9,13	9,32
Novembre	n.	8,79	8,83	n.	8,93	9,04	9,14	9,44	9,62
Décembre	n.	9,74	9,74	n.	9,79	9,85	9,87	9,94	10,01
1991 Janvier	n.	9,89	9,90	n.	9,95	9,97	10,00	10,01	10,02
Février	9,17	9,47	9,52	9,55	9,57	9,58	9,58	9,49	9,49
Mars	9,00	9,21	9,23	9,26	9,28	9,31	9,33	9,35	9,36
Avril	8,86	8,96	9,00	9,02	9,04	9,17	9,24	9,31	9,31
Mai	8,79	8,86	8,86	8,87	8,89	8,98	9,05	9,11	9,17
Juin	8,80	8,95	8,96	8,99	9,01	9,09	9,15	9,20	9,24
Juillet	8,79	8,93	8,95	8,97	8,99	9,09	9,20	9,38	9,45
Août	8,87	9,00	9,03	9,07	9,10	9,22	9,33	9,48	9,54
Septembre	9,04	9,12	9,12	9,13	9,14	9,20	9,25	9,38	9,41
Octobre	9,17	9,22	9,23	9,23	9,23	9,26	9,32	9,39	9,41
Novembre	9,14	9,25	9,26	9,27	9,28	9,45	9,48	9,48	9,48
Décembre	9,34	9,57	9,60	9,66	9,71	9,71	9,70	9,65	9,60
1992 Janvier	9,41	9,48	9,48	9,48	9,49	9,48	9,48	9,40	9,29
Février	9,49	9,56	9,56	9,56	9,58	9,58	9,58	9,48	9,35
Mars	9,55	9,65	9,65	9,65	9,65	9,65	9,65	9,61	9,53
Avril	9,32	9,41	9,45	9,50	9,53	9,57	9,57	9,57	9,54
Mai	9,43	9,46	9,47	9,49	9,52	9,58	9,58	9,58	9,55
Juin	9,37	9,52	9,54	9,55	9,55	9,56	9,57	9,56	9,54
Juillet	9,47	9,56	9,57	9,58	9,59	9,61	9,61	9,62	9,61
Août	9,67	9,73	9,74	9,75	9,75	9,78	9,78	9,78	9,77

¹ A partir de février 1991, il s'agit de la moyenne des taux emprunteurs et prêteurs communiqués entre 14 h et 14 h 30 par divers participants au marché. Généralement ces taux emprunteurs et prêteurs se situent environ 1/16 de point de pourcentage en dessous et au-dessus des taux moyens repris ici. Avant février 1991, il s'agit de la moyenne des taux minimum et maximum qui sont fixés chaque matin par la dite « collective » de quatre grandes banques. Cette moyenne présente systématiquement un léger écart par rapport au taux d'intérêt moyen du marché. Comme règle pratique, on peut admettre que le taux moyen du marché se situe environ 1/16 de point de pourcentage en dessous de la moyenne des taux indicatifs de la « collective ».

Référence bibliographique : *Bulletin de la BNB*, LXVI^e année, n° 5, mai 1991.

XIX - 4. — TAUX D'INTERET DEBITEURS DES INTERMEDIAIRES FINANCIERS BELGES

Moyennes journalières	Crédits à court terme				Crédits à long terme	
	Crédits d'escompte ordinaires ¹	Crédits d'acceptation ¹	Crédits de caisse ¹	Avances à terme fixe à 3 mois ²	Crédits d'investissements ³	Prêts hypothécaires ⁴
1985	10,65	10,65	12,61	9,83	11,97	11,52
1986	9,07	9,07	10,47	8,21	8,92	8,79
1987	8,21	8,21	9,34	7,20	8,73	8,24
1988	8,11	8,11	8,86	6,87	8,53	8,05
1989	10,23	10,23	10,98	8,83	8,98	8,52
1990	12,24	12,24	12,99	9,92	10,98	10,99
1991	12,11	12,11	12,86	9,48	10,74	11,50
1990 Août	12,00	12,00	12,75	9,51	11,00	11,00
Septembre	12,00	12,00	12,75	9,25	11,00	11,00
Octobre	12,00	12,00	12,75	9,08	11,00	11,16
Novembre	12,00	12,00	12,75	9,24	11,00	11,50
Décembre	12,31	12,31	13,06	9,97	11,00	11,50
1991 Janvier	12,50	12,50	13,25	10,10	11,00	11,50
Février	12,50	12,50	13,25	9,75	10,91	11,50
Mars	12,21	12,21	12,96	9,47	10,70	11,50
Avril	12,00	12,00	12,75	9,40	10,70	11,50
Mai	12,00	12,00	12,75	9,21	10,70	11,50
Juin	12,00	12,00	12,75	9,21	10,70	11,50
Juillet	12,00	12,00	12,75	9,26	10,70	11,50
Août	12,00	12,00	12,75	9,39	10,70	11,50
Septembre	12,00	12,00	12,75	9,32	10,70	11,50
Octobre	12,00	12,00	12,75	9,37	10,70	11,50
Novembre	12,00	12,00	12,75	9,55	10,70	11,50
Décembre	12,08	12,08	12,83	9,77	10,70	11,50
1992 Janvier	12,50	12,50	13,25	9,55	10,45	11,26
Février	12,50	12,50	13,25	9,65	10,30	11,00
Mars	12,50	12,50	13,25	9,69	10,30	11,00
Avril	12,50	12,50	13,25	9,63	10,30	11,00
Mai	12,50	12,50	13,25	9,63	10,30	11,00
Juin	12,50	12,50	13,25	9,66	10,30	11,00
Juillet	12,50	12,50	13,25	9,69	10,30	11,00
Août	12,50	12,50	13,25	9,84	10,30	11,00

¹ Taux d'affiche communiqués par l'Association Belge des Banques.

² Taux indicatifs calculés en rajoutant au taux moyen des opérations interbancaires une marge variable que l'on peut considérer comme représentative pour les crédits accordés aux débiteurs de premier rang.

³ Jusqu'au 30 avril 1991 : taux appliqués par la SNCI, indépendamment de la durée du crédit d'investissement. Depuis le 1^{er} mai 1991, taux pour les crédits d'une durée égale ou supérieure à 4 ans et assortis d'une révision quinquennale des taux.

⁴ Prêts hypothécaires ordinaires octroyés par la CGER, avec taux semi-variable, assurance du solde restant dû et échéance supérieure à 15 ans. Il s'agit du taux proposé aux « nouveaux clients », qui ne tient pas compte des réductions consenties aux « bons » ou « très bons » clients.

Référence bibliographique : *Bulletin de la BNB*, LXVI^e année, n° 5, mai 1991.

XIX - 5. — TAUX D'INTERET CREDITEURS DES INTERMEDIAIRES FINANCIERS BELGES

Moyennes	Dépôts d'épargne			Dépôts à terme à 3 mois ³				Bons de caisse ⁴		
	Taux de base	Prime de fidélité ¹	Taux brut fictif ²	Ordinaires	De 1 à 3 millions	De 3 à 5 millions	De 5 à 20 millions	A 1 an	A 3 ans	A 5 ans
1985	5,25	0,75	8,00	6,72	7,76	8,26	8,97	9,00	10,18	10,74
1986	4,29	0,69	6,64	5,36	6,31	6,86	7,48	7,11	7,47	7,72
1987	4,00	0,65	6,20	5,00	5,70	6,07	6,47	6,50	7,24	7,59
1988	3,78	0,74	6,03	4,56	5,29	5,66	6,14	6,23	7,03	7,33
1989	3,75	0,75	6,00	5,09	6,38	7,03	8,10	6,90	7,47	7,73
1990	3,94	1,25	5,94	6,10	7,45	8,16	9,19	8,30	8,76	8,97
1991	4,00	1,25	5,83	6,25	—	—	8,80	8,28	8,57	8,69
1990 Août	4,00	1,25	5,83	6,25	7,35	7,94	8,78	8,50	8,90	9,00
Septembre	4,00	1,25	5,83	6,25	7,27	7,77	8,52	8,50	8,90	9,00
Octobre	4,00	1,25	5,83	6,25	7,25	7,75	8,35	8,50	8,90	9,00
Novembre	4,00	1,25	5,83	6,25	7,25	7,75	8,52	8,50	8,90	9,00
Décembre	4,00	1,25	5,83	6,25	7,49	8,17	9,24	8,50	8,90	9,00
1991 Janvier	4,00	1,25	5,83	6,25	7,60	8,35	9,40	8,50	8,90	9,00
Février	4,00	1,25	5,83	6,25	7,46	8,15	9,03	8,43	8,79	8,93
Mars	4,00	1,25	5,83	6,25	7,31	7,94	8,75	8,25	8,50	8,75
Avril	4,00	1,25	5,83	6,25	7,37	7,87	8,68	8,25	8,50	8,75
Mai	4,00	1,25	5,83	6,25	7,25	7,75	8,51	8,25	8,50	8,70
Juin	4,00	1,25	5,83	6,25	7,25	7,75	8,55	8,25	8,50	8,60
Juillet	4,00	1,25	5,83	6,25	—	—	8,60	8,25	8,50	8,60
Août	4,00	1,25	5,83	6,25	—	—	8,73	8,25	8,50	8,60
Septembre	4,00	1,25	5,83	6,25	—	—	8,65	8,25	8,50	8,60
Octobre	4,00	1,25	5,83	6,25	—	—	8,70	8,25	8,50	8,60
Novembre	4,00	1,25	5,83	6,25	—	—	8,89	8,25	8,55	8,60
Décembre	4,00	1,25	5,83	6,25	—	—	9,10	8,25	8,60	8,60
1992 Janvier	4,00	1,25	5,83	6,25	—	—	8,89	8,27	8,45	8,45
Février	4,00	1,25	5,83	6,25	—	—	8,98	8,30	8,30	8,30
Mars	4,00	1,25	5,83	6,25	—	—	9,03	8,30	8,30	8,30
Avril	4,00	1,25	5,83	6,25	—	—	8,97	8,30	8,30	8,30
Mai	4,00	1,25	5,83	6,25	—	—	8,97	8,30	8,30	8,30
Juin	4,00	1,25	5,83	6,25	—	—	9,00	8,30	8,30	8,30
Juillet	4,00	1,25	5,83	6,25	—	—	9,03	8,30	8,30	8,30
Août	4,00	1,25	5,83	6,25	—	—	9,18	8,30	8,30	8,30

¹ Depuis le 16 janvier 1982, la prime de fidélité est octroyée sur la base du solde minimum maintenu en compte pendant 12 mois. Elle n'est toutefois capitalisée qu'à la fin de l'année calendrier considérée.

² La rémunération des dépôts d'épargne ordinaires n'est, dans certaines limites, pas soumise au précompte mobilier. Le taux brut fictif correspond au taux d'intérêt qui, après déduction d'un précompte mobilier fictif (20 p.c. jusqu'en 1983, 25 p.c. à partir de 1984 et 10 p.c. depuis mars 1990), aurait rapporté un taux net équivalent au taux d'intérêt effectif (taux de base + prime de fidélité). Ce taux d'intérêt brut fictif permet d'établir une comparaison avec les taux en vigueur pour les autres formes d'épargne, soumises au précompte mobilier.

³ Les modifications affectant le taux des dépôts à terme ordinaires font l'objet d'un accord concerté entre la BNB et l'Association Belge des Banques. Pour les autres dépôts à terme, il s'agit de taux d'intérêt indicatifs fixés par l'Association Belge des Banques.

⁴ Taux des bons de caisse émis par les institutions publiques de crédits.

Référence bibliographique : *Bulletin* de la BNB, LXVI^e année, n° 5, mai 1991.

XIX - 6. — TAUX DE RENDEMENT A LONG TERME SUR LE MARCHÉ SECONDAIRE DES OBLIGATIONS DU SECTEUR PUBLIC¹

Source : Fonds des Rentes.

Moyennes journalières ²	Emprunts classiques						Taux moyen net ³	Obligations linéaires	Taux brut de l'emprunt de référence ⁴
	Taux moyen brut par échéance								
	1 an	2 ans	3 ans	4 ans	5 ans	6 ans et plus			
1988	7,00	7,46	7,75	7,80	7,94	8,01	5,91	n.	
1989	8,76	8,77	8,73	8,67	8,63	8,59	6,57	n.	
1990	10,12	10,14	10,17	10,14	10,10	10,06	8,70	10,01	
1991	9,53	9,47	9,46	9,43	9,39	9,31	8,36	9,29	
1990 Août	9,78	9,94	10,01	10,02	9,99	9,99	8,93	10,01	
Septembre	9,81	10,17	10,21	10,24	10,22	10,22	9,11	10,30	
Octobre	9,62	9,96	10,07	10,14	10,17	10,16	9,06	10,22	
Novembre	9,65	9,83	9,98	9,98	10,00	9,99	8,94	10,01	
Décembre	10,02	10,08	10,10	10,09	10,03	9,98	8,90	9,95	
1991 Janvier	10,06	10,03	10,04	10,03	10,00	9,92	8,87	9,87	
Février	9,59	9,48	9,42	9,38	9,35	9,32	8,36	9,25	
Mars	9,41	9,36	9,37	9,34	9,31	9,28	8,39	9,23	
Avril	9,46	9,38	9,35	9,33	9,28	9,24	8,33	9,17	
Mai	9,29	9,24	9,26	9,23	9,19	9,17	8,23	9,14	
Juin	9,34	9,33	9,31	9,33	9,29	9,26	8,29	9,26	
Juillet	9,57	9,56	9,54	9,59	9,51	9,46	8,38	9,47	
Août	9,56	9,56	9,54	9,54	9,50	9,41	8,41	9,41	
Septembre	9,43	9,39	9,43	9,41	9,33	9,24	8,27	9,22	
Octobre	9,46	9,35	9,38	9,27	9,28	9,13	8,21	9,13	
Novembre	9,56	9,43	9,43	9,33	9,32	9,15	8,22	9,15	
Décembre	9,64	9,50	9,49	9,38	9,37	9,15	8,31	9,13	
1992 Janvier	9,36	9,10	9,03	8,91	8,92	8,75	8,01	8,72	
Février	9,49	9,13	9,06	8,90	8,89	8,73	7,92	8,72	
Mars	9,65	9,31	9,18	9,04	8,99	8,81	7,96	8,81	
Avril	9,73	9,33	9,20	9,06	9,04	8,84	8,01	8,86	
Mai	9,75	9,32	9,20	9,02	8,97	8,84	8,05	8,83	
Juin	9,83	9,41	9,32	9,10	9,06	8,92	8,13	8,92	
Juillet	9,84	9,45	9,29	9,08	9,03	8,92	8,11	8,92	
Août	9,87	9,55	9,41	9,22	9,20	9,07	8,27	9,06	

¹ Les emprunts pris en compte pour établir ces statistiques sont les émissions en franc belge à plus d'un an du secteur public ayant fait l'objet d'un arrêté au *Moniteur belge*.

² Les chiffres annuels sont la moyenne des chiffres mensuels.

³ Taux de rendement après précompte mobilier concernant les emprunts de 6 ans et plus.

⁴ Emprunt « benchmark » : du 1-6-89 au 5-8-90 — OLO 8,25 % 1989/99 à partir du 6-8-90 — OLO 10 % 1990/00.

à partir du 27-7-92 — OLO 8,75 % 1992/02.

⁵ A partir de ce mois, seuls sont pris en compte les emprunts émis à l'attention des particuliers auxquels s'applique une retenue à titre de précompte mobilier de 10 p.c.
Référence bibliographique : *Bulletin* de la BNB, LXVI^e année, n° 5, mai 1991.

XIX - 7. — TAUX D'INTERET DES DEPOTS EN EURO-DEVISES A TROIS MOIS¹

Moyennes journalières	Franc belge	Mark allemand	Florin des Pays-Bas	Franc français	Couronne danoise	Punt irlandais	Lire italienne	Peseta espagnole	Livre sterling	ECU	Dollar des États-Unis	Yen japonais
1985	9,57	5,31	6,37	10,69	10,11	n.	n.	n.	12,22	9,27	8,34	6,63
1986	8,08	4,59	5,63	9,36	9,26	n.	n.	n.	10,95	8,05	6,78	5,10
1987	7,08	4,02	5,31	8,56	10,37	n.	n.	n.	9,72	7,20	7,14	4,22
1988	6,75	4,28	4,76	8,02	8,71	n.	n.	n.	10,34	6,98	7,92	4,47
1989	8,70	7,04	7,33	9,32	9,57	n.	n.	n.	13,89	9,39	9,22	5,42
1990	9,77	8,47	8,65	10,27	10,94	n.	n.	n.	14,77	10,43	8,22	7,74
1991	9,33	9,17	9,21	9,50	9,69	10,34	12,01	13,17	11,48	9,85	5,90	7,31
1990 Août	9,37	8,45	8,48	10,13	10,38	n.	n.	n.	14,98	10,27	8,06	8,00
Septembre	9,12	8,44	8,46	10,30	10,66	n.	n.	n.	14,91	10,06	8,14	8,37
Octobre	8,96	8,56	8,48	10,00	10,35	n.	n.	n.	14,04	9,92	8,11	8,26
Novembre	9,11	8,93	8,81	9,93	10,38	n.	n.	n.	13,67	10,10	8,10	8,37
Décembre	9,83	9,39	9,41	10,21	10,36	n.	n.	n.	13,79	10,42	7,89	8,24
1991 Janvier	9,91	9,30	9,34	10,18	10,40	11,30	12,68	14,81	13,90	10,41	7,28	8,15
Février	9,54	9,00	9,01	9,67	10,17	11,11	13,19	14,72	13,21	9,72	6,63	7,99
Mars	9,27	9,04	9,07	9,32	9,95	10,74	12,52	13,76	12,34	9,36	6,48	8,11
Avril	9,19	9,12	9,11	9,22	9,83	10,25	11,51	13,39	11,89	9,34	6,12	7,91
Mai	9,00	8,97	9,05	9,11	9,58	10,36	11,32	12,92	11,45	9,59	5,96	7,75
Juin	9,09	8,98	9,10	9,61	9,33	10,19	11,08	12,43	11,21	9,95	6,11	7,75
Juillet	9,14	9,09	9,11	9,50	9,31	9,99	11,46	12,77	11,03	9,91	6,05	7,48
Août	9,28	9,22	9,27	9,47	9,53	10,05	11,85	12,70	10,86	9,83	5,67	7,28
Septembre	9,20	9,15	9,23	9,29	9,65	9,87	11,66	12,36	10,24	9,75	5,52	6,68
Octobre	9,25	9,30	9,27	9,21	9,51	10,14	11,43	12,57	10,38	9,86	5,38	6,41
Novembre	9,42	9,36	9,36	9,44	9,30	10,13	11,64	12,70	10,45	9,92	4,97	6,17
Décembre	9,63	9,52	9,65	9,94	9,68	10,43	12,62	12,88	10,72	10,49	4,51	5,97
1992 Janvier	9,43	9,42	9,48	9,86	9,97	10,44	11,83	12,88	10,59	10,28	4,07	5,18
Février	9,52	9,51	9,56	9,94	10,01	10,42	12,17	12,75	10,34	10,17	4,08	5,17
Mars	9,58	9,61	9,55	9,99	10,04	10,52	12,23	12,56	10,56	10,10	4,29	4,93
Avril	9,51	9,64	9,44	9,93	10,03	10,48	12,38	12,54	10,55	10,02	4,06	4,67
Mai	9,51	9,69	9,46	9,84	10,01	10,08	12,37	12,48	9,99	10,07	3,84	4,68
Juin	9,50	9,65	9,46	9,98	10,32	9,97	13,33	12,60	9,93	10,38	3,89	4,54
Juillet	9,55	9,68	9,51	10,10	10,32	10,18	15,41	12,88	10,05	10,69	3,40	4,29
Août	9,72	9,77	9,74	10,27	10,81	10,58	15,24	13,44	10,32	10,96	3,35	3,88

¹ Jusqu'en 1990, moyenne des taux emprunteurs et prêteurs; à partir de 1991, taux emprunteurs.

Référence bibliographique : *Bulletin* de la BNB, LXVI^e année, n° 5, mai 1991.

**XIX - 8. — TAUX DE RENDEMENT BRUTS A LONG TERME SUR LE MARCHÉ SECONDAIRE :
COMPARAISON INTERNATIONALE**

	Marchés nationaux ¹							Marché international ²	
	Belgique ³	France ⁴	Pays-Bas ⁵	Allemagne ⁶	Royaume-Uni ⁷	Etats-Unis ⁸	Japon ⁹	Dollar US ¹⁰	Écu ¹¹
1988	8,01	9,05	6,10	6,51	9,67	8,85	4,28	9,39	8,17
1989	8,59	8,78	7,21	7,00	10,19	8,50	5,05	9,29	8,76
1990	10,06	9,93	8,99	8,79	11,81	8,55	7,36	9,36	10,37
1991	9,31	9,03	8,79	8,47	10,11	7,86	6,53	8,65	9,15
1990 Août	9,99	10,11	9,03	8,97	12,15	8,75	8,19	9,30	10,27
Septembre	10,22	10,47	9,21	9,13	12,10	8,89	8,62	9,42	10,57
Octobre	10,16	10,36	9,24	9,09	11,74	8,72	7,68	9,51	10,56
Novembre	9,99	10,18	9,15	8,98	11,37	8,39	7,40	9,39	10,36
Décembre	9,98	9,91	9,10	8,83	10,84	8,08	7,06	9,08	10,01
1991 Janvier	9,92	9,79	9,19	8,94	10,59	8,09	6,83	8,95	10,02
Février	9,32	9,14	8,68	8,44	10,13	7,85	6,66	8,70	9,32
Mars	9,28	9,05	8,69	8,44	10,29	8,11	6,89	8,80	9,19
Avril	9,24	8,89	8,65	8,38	10,19	8,04	7,00	8,90	9,09
Mai	9,17	8,87	8,68	8,39	10,38	8,07	6,87	8,84	8,98
Juin	9,26	9,13	8,70	8,39	10,58	8,28	7,12	8,89	9,14
Juillet	9,46	9,16	8,88	8,63	10,28	8,27	6,80	9,07	9,21
Août	9,41	9,09	8,90	8,58	10,03	7,90	6,55	8,75	9,18
Septembre	9,24	8,86	8,81	8,46	9,64	7,65	6,11	8,53	8,97
Octobre	9,13	8,77	8,77	8,36	9,72	7,53	6,02	8,26	8,87
Novembre	9,15	8,82	8,79	8,36	9,77	7,42	5,93	8,18	8,95
Décembre	9,15	8,82	8,76	8,30	9,67	7,09	5,53	7,92	8,90
1992 Janvier	8,75	8,45	8,41	8,00	9,47	7,03	5,53	7,65	8,53
Février	8,73	8,51	8,30	7,96	9,30	7,32	5,41	7,83	8,50
Mars	8,81	8,67	8,34	8,02	9,68	7,54	5,33	7,93	8,59
Avril	8,84	8,71	8,39	8,06	9,43	7,48	5,48	8,02	8,78
Mai	8,84	8,58	8,39	8,11	9,02	7,39	5,41	7,91	8,78
Juin	8,92	8,72	8,40	8,11	9,12	7,26	5,14	7,79	9,04
Juillet	8,92	8,88	8,43	8,17	9,04	6,84	4,74	7,37	9,27
Août	9,07	9,04	8,48	8,19	9,35	6,59		6,98	9,66

¹ Moyennes journalières, sauf le Japon : fin de mois ou moyennes de fin de mois.

² Moyennes hebdomadaires.

³ Source : Fonds des Rentes : Emprunts du secteur public de 6 ans et plus.

⁴ Source : Crédit Lyonnais : Emprunts d'Etat à taux fixe à plus de 7 ans.

⁵ Source : Centraal Bureau voor de Statistiek : Emprunts d'Etat de 5 à 8 ans.

⁶ Source : OCDE : Emprunts du secteur public de 7 à 15 ans.

⁷ Source : OCDE : Titres du gouvernement à 10 ans.

⁸ Source : OCDE : Treasury bills and bonds à 10 ans.

⁹ Source : OCDE : Emprunts du gouvernement central à 10 ans.

¹⁰ Source : OCDE : Obligations du secteur public de 7 à 15 ans.

¹¹ Source : OCDE : Emprunts de 7 à 15 ans.

Référence bibliographique : *Bulletin* de la BNB, LXVI^e année, n° 5, mai 1991.

XX. — BANQUES D'EMISSION ETRANGERES

1. — TAUX OFFICIEL OU TAUX D'INTERVENTION SUR LE MARCHÉ MONÉTAIRE¹

(pour cent par an)

Mois des changements	Etats-Unis ²		Allemagne ³		France		Italie		Pays-Bas ³		Suisse ³		Japon ³	
	Escompte		Escompte		Taux d'intervention		Escompte		Avances en comptes courants		Escompte		Escompte	
	Dates	Taux	Dates	Taux	Dates	Taux	Dates	Taux	Dates	Taux	Dates	Taux	Dates	Taux
Taux en vigueur au 31-12-1987 ...			4	2,50	4	7,75			4	4,25	4	2,50		
1988 Janvier					5	7,50			8	4,00				
Janvier					25	7,25			22	3,75				
Mai					26	7,00								
Juillet			1	3,00	8	6,75			1	4,00				
Juillet									29	4,50				
Août	9	6,50	25	3,50	25	7,00	25	12,50	25	4,75	25	3,00		
Octobre					21	7,25								
Décembre					15	7,75			16	5,25	19	3,50		
1989 Janvier			20	4,00	20	8,25			20	5,75	20	4,00		
Février	24	7,00												
Mars							6	13,50						
Avril			20	4,50					20	6,25	13	4,50		
Mai													31	3,25
Juin			30	5,00	30	8,75			30	6,75	30	5,50		
Octobre			6	6,00	6	9,50			6	7,75	6	6,00	11	3,75
Décembre					18	10,00							25	4,25
1990 Mars													20	5,25
Avril					2	9,75								
Avril					26	9,50								
Mai							21	12,50						
Août													30	6,00
Octobre					31	9,25								
Novembre									2	8,00				
Décembre	19	6,50												
1991 Février	1	6,00	1	6,50					1	8,50				
Mars					18	9,00								
Avril	30	5,50												
Mai							13	11,50						
Juin													1	5,50
Août			16	7,50					16	8,75	16	7,00		
Septembre	13	5,00												
Octobre					17	8,75								
Novembre	6	4,50			19	9,25							15	5,00
Décembre	20	3,50	20	8,00	23	9,60	23	12,00	20	9,25			30	4,50
1992 Avril													1	3,75
Juillet	2	3,00					6	13,00						
Juillet			16	8,75			16	13,75					27	3,25
Août							4	13,25						

Fin de période	Royaume-Uni		Canada ³		Fin de mois	Royaume-Uni		Canada ³	
	Taux d'intervention	Escompte	Taux d'intervention	Escompte		Taux d'intervention	Escompte	Taux d'intervention	Escompte
1987	8,38		8,66		1991 Août	10,88		8,78	
1988	12,81		11,19		Septembre	10,38		8,59	
1989	14,75		12,47		Octobre	10,38		8,04	
1990	13,75		11,72		Novembre	10,38		7,66	
1991	10,38		7,67		Décembre	10,38		7,67	
1990 1 ^{er} trimestre	14,75		13,51		1992 Janvier	10,38		7,29	
2 ^e trimestre	14,75		13,83		Février	10,38		7,50	
3 ^e trimestre	14,75		12,65		Mars	10,38		7,49	
4 ^e trimestre	13,75		11,72		Avril	10,38		6,97	
1991 1 ^{er} trimestre	12,25		9,92		Mai	9,88		6,33	
2 ^e trimestre	11,31		8,90		Juin	9,88		5,85	
3 ^e trimestre	10,38		8,59		Juillet	9,88		5,42	
4 ^e trimestre	10,38		7,67		Août	9,88		5,07	
1992 1 ^{er} trimestre	10,38		7,49						
2 ^e trimestre	9,88								

¹ Taux officiel le plus significatif — taux d'escompte ou taux des avances — de la banque centrale, ou taux qui est jugé le plus représentatif du coût des concours apportés par la banque centrale aux intermédiaires financiers ou au marché monétaire. Il est à noter que les taux retenus ne sont pas parfaitement comparables entre eux, notamment parce que certains sont appliqués anticipativement (cf. le taux d'escompte en République Fédérale d'Allemagne) et que d'autres (cf. le taux des avances aux Pays-Bas) le sont à terme échu. Pour plus de détails, voir *Bulletin de la Banque*

Nationale de Belgique : LX^e année, tome II, n° 5, novembre 1985 : « Evolution de la valeur opérationnelle des taux officiels dans trois pays étrangers » et *ibidem* : « Modifications apportées au chapitre XX « Banques d'émission étrangères » de la partie « Statistiques » du Bulletin ».

² Federal Reserve Bank of New York.

³ Taux d'application pour le recours à l'intérieur des limites imposées par la banque centrale.

LEGISLATION ECONOMIQUE

JUILLET 1992

Les informations données ont trait aux dispositions qui revêtent un intérêt particulier au point de vue de l'économie générale du pays et qui, en principe, ont fait l'objet d'une publication au Moniteur belge ou au Journal officiel des Communautés européennes au cours de la période indiquée.

Afin de faciliter leur consultation, les textes sont groupés comme suit :

- 1. Généralités;**
- 2. Réglementation économique et financière;**
- 3. Réglementation fiscale;**
- 4. Budgets, dettes et comptes des pouvoirs publics;**
 - 4.1. Communautés européennes;
 - 4.2. Etat belge;
 - 4.3. Communautés et Régions;
 - 4.4. Pouvoirs locaux;
- 5. Réglementation sociale;**
 - 5.1. Travail;
 - 5.2. Sécurité et aide sociales;
- 6. Relations économiques et financières extérieures;**
- 7. Divers.**

Les textes sont précédés de sous-rubriques classées par ordre alphabétique, et, à l'intérieur de celles-ci, ils sont classés par ordre chronologique.

Les textes les plus importants sont repris in extenso. Les autres font l'objet d'une simple mention, accompagnée au besoin d'une notice explicative, en italique.

Les abréviations suivantes sont utilisées :

A.R. pour arrêté royal, CE pour Communautés européennes, CEE pour Communauté économique européenne, CECA pour Communauté européenne du Charbon et de l'Acier, Euratom pour Communauté européenne de l'Energie atomique, IBLC pour Institut belgo-luxembourgeois du Change, TVA pour taxe sur la valeur ajoutée, UEBL pour Union économique belgo-luxembourgeoise.

1. — GENERALITES

COMITES MINISTERIELS.

Loi du 8 juillet 1992 relative à l'exercice des compétences attribuées par la loi aux Comités ministériels et aux Ministres, *Moniteur*, 10 juillet 1992, p. 15802.

2. — REGLEMENTATION ECONOMIQUE ET FINANCIERE

AGRICULTURE.

Mécanismes de soutien.

Règlement (CEE) n° 1765/92 du Conseil, du 30 juin 1992, instituant un régime de soutien aux producteurs de certaines cultures arables, *Journal officiel* n° L 181, du 1^{er} juillet 1992, p. 12.

Organisation commune des marchés.

Règlement (CEE) n° 1766/92 du Conseil, du 30 juin 1992, portant organisation commune des marchés dans le secteur des céréales, *Journal officiel* n° L 181, du 1^{er} juillet 1992, p. 21.

BOURSE.

Valeurs mobilières.

Arrêté royal du 26 juin 1992 modifiant l'arrêté royal du 18 septembre 1990 relatif aux comités de la cote auprès des Bourses de valeurs mobilières du Royaume et à l'admission des valeurs mobilières à la cote, *Moniteur*, 3 juillet 1992, p. 15393.

CONCURRENCE.

Aides publiques.

Décision de la Commission, du 20 décembre 1989, relative aux aides accordées par le gouvernement belge à des entreprises du secteur pharmaceutique sous forme de contrats de programme, *Journal officiel* n° L 182, du 2 juillet 1992, p. 89.

CREDIT A LA CONSOMMATION.

Loi du 6 juillet 1992 modifiant la loi du 12 juin 1991 relative au crédit à la consommation, *Moniteur*, 9 juillet 1992, p. 15728.

Arrêté royal du 25 juin 1992 modifiant l'arrêté royal du 5 août 1991 relatif aux dates d'entrée en vigueur des dispositions de la loi du 12 juin 1991 relative au crédit à la consommation, *Moniteur*, 1^{er} juillet 1992, p. 14904.

ENSEIGNEMENT.

Reconnaissance d'études et de diplômes.

Directive 92/51/CEE du Conseil, du 18 juin 1992, relative à un deuxième système général de reconnaissance des formations professionnelles, qui complète la directive 89/48/CEE, *Journal officiel* n° L 209, du 24 juillet 1992, p. 25.

ENVIRONNEMENT.

Règlement (CEE) n° 1973/92 du Conseil, du 21 mai 1992, portant création d'un instrument financier pour l'environnement (Life), *Journal officiel* n° L 206, du 22 juillet 1992, p. 1.

Directive 92/43/CEE du Conseil, du 21 mai 1992, concernant la conservation des habitats naturels ainsi que de la faune et de la flore sauvages, *Journal officiel* n° L 206, du 22 juillet 1992, p. 7.

ETABLISSEMENTS DE CREDIT.

Proposition modifiée de directive du Conseil sur la surveillance et le contrôle des grands risques des établissements de crédit, *Journal officiel* n° C 175, du 11 juillet 1992, p. 4.

ETABLISSEMENTS PUBLICS.

Arrêté royal du 3 juillet 1992 relatif à l'organisation de l'Office national du ducroire, *Moniteur*, 29 juillet 1992, p. 17043.

MACHINES.

Arrêté royal du 11 juin 1992 portant exécution de la directive du Conseil des Communautés européennes concernant le rapprochement des législations des Etats membres relatives aux machines, *Moniteur*, 25 juillet 1992, p. 16861.

MARCHES DES CAPITAUX.

Bourse des Futures et Options.

Arrêté ministériel du 6 juillet 1992 portant approbation de la modification du règlement du marché de la Bourse belge des Futures et Options, *Moniteur*, 14 juillet 1992, p. 15967.

Fonds de pension.

Avis sur la proposition de directive du Conseil concernant la liberté de gestion et d'investissement des fonds collectés par les institutions de retraite, *Journal officiel* n° C 169, du 6 juillet 1992, p. 2.

MARCHES PUBLICS.

Directive 92/50/CEE du Conseil, du 18 juin 1992, portant coordination des procédures de passation des marchés publics de services, *Journal officiel* n° L 209, du 24 juillet 1992, p. 1.

NORMALISATION.

Résolution du Conseil, du 18 juin 1992, concernant le rôle de la normalisation européenne dans le cadre de l'économie européenne, *Journal officiel* n° C 173, du 9 juillet 1992, p. 1.

TECHNOLOGIE DE L'INFORMATION ET TELECOMMUNICATIONS.

Recommandation du Conseil, du 5 juin 1992, relative à l'offre harmonisée d'un ensemble minimal de services de transmission de données par commutation de paquets (STDCP) conformément aux principes de la fourniture de réseau ouvert (ONP), *Journal officiel* n° L 200, du 18 juillet 1992, p. 1.

Recommandation du Conseil, du 5 juin 1992, relative à l'offre de possibilités harmonisées d'accès au réseau numérique à intégration de services (RNIS) et d'un ensemble minimal d'offres RNIS conformément aux principes de la fourniture d'un réseau ouvert (ONP), *Journal officiel* n° L 200, du 18 juillet 1992, p. 10.

URBANISME.

Arrêté de l'Exécutif de la Région de Bruxelles-Capitale du 3 juillet 1992 relatif aux enquêtes publiques et aux mesures particulières de publicité, *Moniteur*, 9 juillet 1992, p. 15751.

3. — REGLEMENTATION FISCALE

GENERALITES.

Loi du 28 juillet 1992 portant des dispositions fiscales et financières, *Moniteur*, 31 juillet 1992, p. 17213.

Résumé.

En matière d'impôt sur les revenus, la loi-programme comporte une série de mesures, dont les principales sont :

- la généralisation de la déductibilité des intérêts sur emprunts ou avances d'associés ou d'administrateurs à la société, avec un nouveau régime destiné à prévenir la « thin capitalisation » (intérêts dépassant le taux de marché ou emprunts dépassant le capital et les réserves taxées);
- la taxation en tant que revenu mobilier des swaps ou repos liés à des dépôts d'argent;
- la requalification comme revenu professionnel de revenus immobiliers d'associés ou d'administrateurs du chef de location à la société et la limitation de déductibilité corrélative dans le chef de la société;

- la déductibilité des frais de déplacement dorénavant sur base forfaitaire à raison de 6 F le kilomètre ;
- la non déductibilité de principe de l'intérêt dépassant le taux de marché.

La loi contient en plus des mesures spécifiques de lutte contre l'évasion fiscale par le biais de sociétés étrangères et modifie le régime de déduction pour investissement (1,5 p.c. au dessus de l'indice des prix avec un plafond de 10,5 p.c.).

Les investissements à caractère innovateur marqué ou liés à la sauvegarde de l'environnement reçoivent par contre un stimulant fiscal.

En matière de fiscalité indirecte, des modifications sont apportées aux droits d'accises perçus sur les huiles minérales, à certaines dispositions du Code TVA et de la loi du 4.12.90 relative aux opérations financières et aux marchés financiers, ainsi qu'au régime fiscal de l'épargne-pension. La loi réorganise également le statut juridique du Fonds de participation de la Caisse Nationale de Crédit Professionnel.

IMPOTS SUR LES REVENUS.

Loi du 12 juin 1992 portant confirmation du Code des impôts sur les revenus 1992, coordonné le 10 avril 1992, *Moniteur*, 30 juillet 1992, p. 17120.

TAXE SUR LA VALEUR AJOUTEE.

Arrêté royal du 29 juin 1992 modifiant l'arrêté royal n° 20 du 20 juillet 1970 fixant les taux de la taxe sur la valeur ajoutée et déterminant la répartition des biens et des services selon ces taux, *Moniteur*, 2 juillet 1992, p. 15040.

4. — BUDGETS, DETTES ET COMPTES DES POUVOIRS PUBLICS

4.2. BUDGET DES VOIES ET MOYENS.

Loi du 11 juin 1992 contenant le budget des Voies et Moyens de l'année budgétaire 1992, *Moniteur*, 11 juillet 1992, p. 15839.

DEPENSES DE L'ETAT.

Loi du 11 juin 1992 contenant le budget général des dépenses pour l'année budgétaire 1992, *Moniteur*, 3 juillet 1992, p. 15135.

DETTE DE L'ETAT.

Obligations linéaires.

Arrêté royal du 2 juillet 1992 relatif à l'émission par l'Etat belge d'un emprunt dénommé « Obligations linéaires 9 % - 30 juillet 1998 », *Moniteur*, 18 juillet 1992, p. 16528.

Arrêté ministériel du 13 juillet 1992 relatif à la première tranche d'adjudication de l'emprunt dénommé « Obligations linéaires 9 % - 30 juillet 1998 », *Moniteur*, 21 juillet 1992, p. 16650.

Arrêté ministériel du 13 juillet 1992 relatif à la deuxième tranche d'adjudication de l'emprunt dénommé « Obligations linéaires 8,75 % - 25 juin 2002 », *Moniteur*, 21 juillet 1992, p. 16650.

Arrêté ministériel du 13 juillet 1992 relatif à la sixième tranche d'adjudication de l'emprunt dénommé « Obligations linéaires 8,50 % - 1^{er} octobre 2007 », *Moniteur*, 21 juillet 1992, p. 16651.

6. — RELATIONS ECONOMIQUES ET FINANCIERES EXTERIEURES

IMPORTATIONS - EXPORTATIONS - TRANSIT.

Sanctions économiques.

Règlement (CEE) n° 2015/92 du Conseil, du 20 juillet 1992, modifiant le règlement (CEE) n° 1432/92 interdisant les échanges entre la Communauté économique européenne et les républiques de Serbie et du Monténégro, *Journal officiel* n° L 205, du 22 juillet 1992, p. 2.

Décision des représentants des gouvernements des Etats membres réunis au sein du Conseil, du 20 juillet 1992, modifiant la décision 92/285/CECA interdisant les échanges entre la Communauté européenne du charbon et de l'acier et les républiques de Serbie et du Monténégro, *Journal officiel* n° L 205, du 22 juillet 1992, p. 5.

UNION EUROPEENNE.

Traité sur l'Union européenne, signé à Maastricht le 7 février 1992, *Journal officiel* n° C 191, du 29 juillet 1992, p. 4.

LISTE DES « CAHIERS » PARUS

Les *Cahiers* reprennent des études qui ne sont pas publiées dans le *Bulletin*. On peut en obtenir un exemplaire ou se faire inscrire sur la liste des destinataires, en s'adressant au Service de Documentation de la Banque Nationale de Belgique (boulevard de Berlaimont 5, 1000 Bruxelles) et en précisant si l'on désire recevoir la version française ou néerlandaise.

- Cahier n° 1 :** Evaluation des incidences budgétaires d'une réduction du précompte mobilier de 25 à 10 p.c., par E. Jacobs et Th. Timmermans.
- Cahier n° 2 :** Evolution des résultats et de la structure financière des entreprises, par M. Asseau et Ph. Quintin.
- Cahier n° 3 :** La loi spéciale du 16 janvier 1989 relative au financement des Communautés et des Régions, par J. Claeys et H. Famerée.
- Cahier n° 4 :** L'effet « boule de neige » des charges d'intérêts de la dette publique, par J. Claeys et H. Famerée.
- Cahier n° 5 :** Evolution des résultats et de la structure financière des entreprises en 1988, par M. Asseau et Ph. Quintin.
- Cahier n° 6 :** Volume et structure des marchés des changes en Belgique et à l'étranger, par P. Demarsin.
- Cahier n° 7 :** Parts de marché des producteurs de l'UEBL sur les marchés extérieurs et intérieur, par A. Nyssens et Gh. Poullet.
- Cahier n° 8 :** Evolution des résultats et de la structure financière des entreprises en 1989, par Ph. Quintin et P. Tellier.

BIBLIOGRAPHIE RELATIVE AUX QUESTIONS ECONOMIQUES ET FINANCIERES INTERESSANT LA BELGIQUE

Le lecteur trouvera ci-après une bibliographie qui fait suite à celle qui a été publiée dans le Bulletin précédent. Les ouvrages et articles retenus sont classés par ordre alphabétique respectivement des auteurs et des revues. En outre, ils portent un ou plusieurs numéros du plan de classification décimale en usage à la Banque Nationale. Une version abrégée de ce plan a été publiée dans le numéro de janvier 1974 et peut être obtenue sur simple demande au Service de la Documentation de la Banque Nationale de Belgique, boulevard de Berlaimont 14, 1000 Bruxelles. La version complète du plan, de même que les ouvrages et articles cités, peuvent être consultés à la Bibliothèque scientifique de la Banque.

Il est rappelé que cette bibliographie ne reprend pas les rapports annuels d'institutions ni les sources statistiques.

*
**

333.111.0 - 333.111.6 - 333.110.
334.151.20 - 334.151.21

336.452. - 350.0

BANQUE DE FRANCE.

Organisation et fonctions de quelques grandes banques centrales.

(Dossiers économiques et monétaires sur l'étranger.)

Paris, Banque de France, 1992, 207 p.

BLONDEL, J.

Ministers of Finance in Western Europe : a special career?

(In : *EUI WORKING PAPERS*, Florence, SPS/11, 1991, p. 1-33.)

IT 6A

334.151.20 - 334.151.21

305.93 - 336.220. - 334.151.3
334.154.5

BARENS, A.J.J.

De toekomst van de Europese centrale banken.

(In : *ECONOMISCH STATISTISCHE BERICHTEN*, Rotterdam, 3865, 1992 06 24, p. 631-633.)

NL 10

BOLLINO, C.A. & VIOLI, R.

La teoria della tassazione indiretta ottimale : un'applicazione al caso italiano.

(In : *RIVISTA DI POLITICA ECONOMICA*, Roma, 5, 1992 05, p. 45-74.)

IT 22

336.62 - 336.32

305.7

BAVEYE, J.

Réformes financières et économies réalisées sur la dette publique en franc belge.

(In : *MINISTERE DES FINANCES - BULLETIN DE DOCUMENTATION*, Bruxelles, 4, 1992 07, p. 11-28.)

BE 99

BORDES, C. et al.

Taux d'intérêt, marge et rentabilité bancaires.

(In : *NOTES D'ETUDES ET DE RECHERCHE - BANQUE DE FRANCE*, Paris, 4, 1989 05, p. 1-30.)

FR 68

339.21 - 311.2 - 380.22

332.691. - 332.620. - 305.94

BERTHOLD, N.

Familie, Fertilität und Einkommensverteilung.

(In : *JAHRBUCHER FÜR NATIONALÖKONOMIE UND STATISTIK*, Stuttgart, 5-6, 1992 05, p. 523-541.)

DE 16

BORGHANS, L. & VAN OURS, J.C.

The productivity of the Dutch labour market in matching unemployment and vacancies : a comment.

(In : *DE ECONOMIST*, Leiden, 2, 1992, p. 258-270.)

NL 12

305.3

BORLAND, J. et al.

Specialization and rethinking trade and growth theory.
(In : *AMERICAN ECONOMIC REVIEW*, Nashville (Tennessee), 2, 1992 05, p. 386-408.)

US 1

333.601. - 333.611. - 333.613.
333.451.0 - 339.4

BROQUET, C. et al.

L'effet mardi à la Bourse de Bruxelles : un phénomène temporaire.

(In : *CAHIERS ECONOMIQUES DE BRUXELLES*, Bruxelles, 134, 1992 04/06, p. 189-207.)

BE 44E

333.451.1

BRANSBOURG, G.

Prévoir les cours de change : modéliser à l'aléatoire?
(In : *BANQUE & MARCHES*, Paris, 1, 1992 05/06, p. 5-10.)

FR 5X

382.242.0 - 333.44

CAPITAL...

Capital flows in the world economy. (Symposium held in Kiel on June 20-22, 1990.)

Tübingen, J.C.B. Mohr, 1990, VIII + 373 p.

334.151.20 - 334.151.25 - 334.151.27

BRITTON, A. & MAYES, D.

Achieving monetary union in Europe.
London, Sage Publications, 1992, XV + 144 p.

333.820. - 333.111.1

CASTELLO-BRANCO, M. & SWINBURNE, M.

L'indépendance des banques centrales.

(In : *F.M.I.-FINANCES ET DEVELOPPEMENT*, Washington, 1, 1992 03, p. 19-21.)

IMF 5F

332.620. - 332.630. - 333.830.

BROERSMA, L.

The relation between unemployment and interest rate : empirical evidence and theoretical justification.
(Tinbergen Institute Research Series, 24.)
Amsterdam, Thesis Publishers, 1992, XII + 214 p.

339.0 - 339.12 - 332.620.
330.46

CHADEAU, A.

What is households' non-market production worth?
(In : *OECD ECONOMIC STUDIES*, Paris, 18, 1992, p. 85-103.)

OECD 13A

305.7

334.151.3 - 334.154.32 - 336.214.

CHARPIN, F.

La détention de monnaie dans la théorie du cycle de vie.

(In : *REVUE ECONOMIQUE*, Paris, 3, 1992 05, p. 419-443.)

FR 57

CNOSSEN, S. & BOVENBERG, A.L.

Het rapport-Ruding.

(In : *ECONOMISCH STATISTISCHE BERICHTEN*, Rotterdam, 3865, 1992 06 24, p. 616-620.)

NL 10

382.241.

368.40 - 368.42 - 336.024.

CHINN, D.M.

Why current account deficits still matter.

(In : *THE WORLD ECONOMY*, London, 2, 1992 03, p. 221-230.)

GB 63

COMPETITIVE...

Nonneman, W.L.M. : Health care in Belgium. (In : *COMPETITIVE HEALTH CARE IN EUROPE*.)

Aldershot, Hants, Dartmouth, 1990, 49-71 p.

305.7

338.755.1

CHOI, S. & SOSIN, K.

Structural change in the demand for money.

(In : *JOURNAL OF MONEY, CREDIT AND BANKING*, Columbus, 2, 1992 05, p. 226-238.)

US 29D

COOSEMANS, F.

De Belgische diamantsector.

(In : *MINISTERE DES AFFAIRES ECONOMIQUES - APERCU ECONOMIQUE TRIMESTRIEL*, Bruxelles, 2, 1992, p. 115-146.)

BE 98EF

305.7

334.154.1 - 333.101.

CHRISTIANO, L.J. & EICHENBAUM, M.

Liquidity effects and the monetary transmission mechanism.

(In : *AMERICAN ECONOMIC REVIEW*, Nashville (Tennessee), 2, 1992 05, p. 346-353.)

US 1

CRANSTON, R.

La regolamentazione bancaria nella CEE : una critica.

(In : *BANCA IMPRESA SOCIETA*, Bologna, 1, 1992 04, p. 25-39.)

IT 789

331.00 - 331.030. - 305.2 - 305.6
305.971. - 330.01

368.04

CYCLES...

Cycles and chaos in economic equilibrium.

Princeton, N.J., Princeton University Press, 1992, VIII + 474 p.

DELPORTE, J.-M.

Le contrôle des entreprises d'assurances.

(In : MINISTERE DES FINANCES - BULLETIN DE DOCUMENTATION, Bruxelles, 4, 1992 07, p. 53-69.)

BE 99

333.139.2

DALE, R.

International banking deregulation : the great banking experiment.

Oxford, Blackwell, 1992, 211 p.

336.451. - 336.60 - 336.61
333.451.6 - 305.970. - 305.93

DERAVI, K. et al.

Federal budget deficits, money, and exchange rates.

(In : CONTEMPORARY POLICY ISSUES, Long Beach, 1, 1992 01, p. 81-90.)

US 30G

385.221.

DE BAERE, P.

La circulation en Belgique en l'an 2000. Mobilité ou chaos?

(In : CREDIT COMMUNAL DE BELGIQUE - BULLETIN TRIMESTRIEL, Bruxelles, 179, 1992, p. 23-37.)

BE 61AF

339.324. - 659 - 347.777.

de SOLA, M. & JEUNIAUX, M.

La politique communautaire en faveur des consommateurs.

(In : REVUE DU MARCHE UNIQUE EUROPEEN, Paris, 1, 1992, p. 65-116.)

FR 830

333.112.0 - 334.154.1 - 334.151.28

DEBANDE, O.

Les I.P.C. à l'horizon 1993 : situation actuelle et perspectives d'avenir.

(In : CAHIERS ECONOMIQUES DE BRUXELLES, Bruxelles, 134, 1992 04/06, p. 143-166.)

BE 44E

333.428. - 333.405. - 307.312.
333.820. - 305.7 - 333.841.
333.403. - 333.846.0

DUCA, J.V.

The case of the missing M2.

(In : FEDERAL RESERVE BANK OF DALLAS - ECONOMIC REVIEW, Dallas, , 1992 04/06, p. 1-24.)

US 30D

334.151.20

333.610. - 305.91 - 333.613.
305.970.

ECONOMIC...

Thygesen, N. : Financial integration and European monetary union. (In : ECONOMIC COOPERATION IN GLOBALIZING FINANCIAL MARKETS.)

(NIBE Katern, 20.)

Amsterdam, Nederlands Instituut voor het Bank- en Effectenbedrijf, 1992, 39-47 p.

FLAMENT, F.

Un test de volatilité excessive sur des bourses européennes.

(In : CAHIERS ECONOMIQUES DE BRUXELLES, Bruxelles, 134, 1992 04/06, p. 167-187.)

BE 44E

333.451.3 - 333.451.4 - 333.111.7

305.970. - 305.95 - 305.5

FARRANT, R.H.

Swap markets. A central bank perspective.

(In : THE WORLD OF BANKING, Washington D.C., 3, 1992 05/06, p. 14-17 + 32.)

US 55

FRIEDMAN, B.M. & KUTTNER, K.N.

Money, income, prices, and interest rates.

(In : AMERICAN ECONOMIC REVIEW, Nashville (Tennessee), 3, 1992 06, p. 472-492.)

US 1

339.311.1

330.548. - 303.8

FELDERER, B.

Demographische Einflüsse auf den Sparprozess.

(In : KREDIT UND CAPITAL, Berlin, 11, 1991 12 23, p. 75-95.)

DE 16F

GRONBERG, T.J. & HWANG, H.-S.

On the privatization of excludable public goods.

(In : SOUTHERN ECONOMIC JOURNAL, Chapel Hill, N.C., 4, 1992 04, p. 904-921.)

US 53

334.151.28 - 333.450. - 333.110.

339.111.1 - 305.4

FINANCIAL...

Giovannini, A. : Currency substitution and monetary policy. (In : FINANCIAL REGULATION AND MONETARY ARRANGEMENTS AFTER 1992.)

(Contributions to Economic Analysis, 204.)

Amsterdam, North-Holland Publishing Cy, 1991, 203-216 p.

GUIISO, L. et al.

Why is Italy's saving rate so high?

(In : BANCA D'ITALIA - TEMI DI DISCUSSIONE, Roma, 167, 1992 04, p. 1-53.)

IT 4B

331.30

333.154. - 333.109. - 333.731.
347.734.

GUTMANN, M.

Economie mondiale : reprise hésitante.

(In : NOTICES ECONOMIQUES - UNION DE BANQUES SUISSES, Zürich, 1992 07/08, p. 9-10.)

CH 14

HARROP, P.

Prepayment cards : the electronic purse becomes big business.

London, Financial Times Business Information, 1991, VI+131 p.

305.91 - 333.634.

305.7

HALL, A.D. et al.

A cointegration analysis of Treasury bill yields.

(In : THE REVIEW OF ECONOMICS AND STATISTICS, Amsterdam, 1, 1992 02, p. 116-126.)

US 39

HENDERSHOTT, P.H. & PEEK, J.

Treasury bill rates in the 1970s and 1980s.

(In : JOURNAL OF MONEY, CREDIT AND BANKING, Columbus, 2, 1992 05, p. 195-214.)

US 29D

303.8 - 334.151.20

334.151.20 - 334.151.21

HALL, S.G. et al.

Measuring convergence of the EC economies.

(In : THE MANCHESTER SCHOOL OF ECONOMIC AND SOCIAL STUDIES, Manchester, 2 (sup.), 1992 06, p. 99-111.)

GB 34

HOFFMEYER, E.

Economic and monetary union. A central banker's perspective.

(In : DANMARKS NATIONALBANK - MONETARY REVIEW, Copenhagen, 1, 1992 05, p. 26-31.)

DK 5

331.32 - 321.68 - 342.55

334.151.20 - 334.151.21 - 333.841.

HARDY, D. & MIHALJEK, D.

Comment gérer la politique économique en système fédéral.

(In : F.M.I.-FINANCES ET DEVELOPPEMENT, Washington, 2, 1992 06, p. 14-17.)

IMF 5F

HOFFMEYER, E.

Economic and monetary union. The case for central bank independence.

(In : DANMARKS NATIONALBANK - MONETARY REVIEW, Copenhagen, 1, 1992 05, p. 32-39.)

DK 5

332.26 - 338.042. - 313

341.244. - 382.254.

INSTITUT DE L'ENTREPRISE & HAY MANAGEMENT
CONSULTANTS.

La rémunération belge dans un contexte international.
(Document IDE, 135.)

Bruxelles, Institut de l'Entreprise, 1992, 28 p.

INTERNATIONAL...

Bergsten, E. : The draft UNCITRAL model law on in-
ternational credit transfers. (In : INTERNATIONAL CONTRACTS
AND PAYMENTS.)

London, Graham & Trotman, 1991, 33-50 p.

339.325.1 - 332.26 - 313

08 - 334.151.20 - 334.151.25

INSTITUT DE L'ENTREPRISE.

Evolution du pouvoir d'achat en Belgique - 1992.
(Document IDE, 133.)

Bruxelles, Institut de l'Entreprise, 1992, 10 p.

INTERNATIONAL...

Crockett, A. : Monetary integration in Europe. (In : IN-
TERNATIONAL FINANCIAL POLICY.)

*Washington, International Monetary Fund, 1991,
78-101 p.*

307.32 - 307.33

08 - 333.432.8

INSTITUT...

Données générales sur le système financier au Luxem-
bourg.

(In : INSTITUT MONETAIRE LUXEMBOURGEOIS - BULLETIN TRIMESTRIEL,
Luxembourg, 2, 1992 06, p. 45-55.)

LU 7

INTERNATIONAL...

Duisenberg, W.F. & Szasz, A. : The monetary character
of the IMF. (In : INTERNATIONAL FINANCIAL POLICY.)

*Washington, International Monetary Fund, 1991,
254-266 p.*

343.35

08 - 333.111.7 - 333.110.
333.139.2

INSTITUT...

Législation internationale et luxembourgeoise sur le
blanchiment d'argent.

(In : INSTITUT MONETAIRE LUXEMBOURGEOIS - BULLETIN TRIMESTRIEL,
Luxembourg, 2, 1992 06, p. 16-37.)

LU 7

INTERNATIONAL...

Heller, H.R. : Prudential supervision and monetary pol-
icy. (In : INTERNATIONAL FINANCIAL POLICY.)

*Washington, International Monetary Fund, 1991,
269-281 p.*

INTERNATIONAL...

Mundell, R. : The quality theory of money in an open economy. (In : INTERNATIONAL FINANCIAL POLICY.)

Washington, *International Monetary Fund*, 1991, 479-508 p.

JONES, L.E. & MANUELLI, R.E.

The coordination problem and equilibrium theories of recessions.

(In : *AMERICAN ECONOMIC REVIEW*, Nashville (Tennessee), 3, 1992 06, p. 451-471.)

US 1

08 - 333.432.8

333.820. - 333.428. - 333.820.
333.428.

INTERNATIONAL...

Rhomberg, R.R. : Failings of the SDR : lessons from three decades. (In : INTERNATIONAL FINANCIAL POLICY.)

Washington, *International Monetary Fund*, 1991, 150-169 p.

JORDAN, J.L.

What monetary policy can and cannot do.

(In : *FEDERAL RESERVE BANK OF CLEVELAND - ECONOMIC COMMENTARY*, Cleveland, 1992 05 15, p. 1-4.)

US 31/I

334.150.5

305.7

IZZO, S.

The juridical nature of the European Investment Bank. (In : *JOURNAL OF REGIONAL POLICY*, Naples, 1, 1992 01/03, p. 123-148.)

IT 17

KEBABDJIAN, G.

Contrainte monétaire et modèles d'optimisation inter-temporelle.

(In : *ECONOMIE APPLIQUEE*, Paris, 1, 1992, p. 5-22.)

FR 23

331.00

331.30 - 351.2

JERMANN, U.

Real business cycles in a small open economy with nontraded goods and noncontingent bonds.

(Discussion Papers in International Economics.)

Geneva, *Graduate Institute of International Studies*, 1991, 21 p.

KIRSCHEN, E.-S.

Economie et environnement. Le cas d'une zone du Brabant wallon.

(In : *CAHIERS ECONOMIQUES DE BRUXELLES*, Bruxelles, 134, 1992 04/06, p. 235-242.)

BE 44E

333.80 - 333.840. - 336.401.
336.61 - 330.47 - 330.48

305.7 - 303.8 - 333.820.

KRETZMER, P.E.

Monetary vs. fiscal policy : new evidence on an old debate.

(In : FEDERAL RESERVE BANK OF KANSAS CITY - ECONOMIC REVIEW, Kansas City (Missouri), 2, 1992 04/06, p. 21-30.)

US 31C

LOMBRA, R.E. & KAUFMAN, H.M.

Modeling central bank behavior : what have we learned?

(In : JOURNAL OF POLICY MODELING, New York, 2, 1992 04, p. 227-248.)

US 38C

333.451.6 - 334.151.27 - 382.51

333.432.8

KUMAR, V. & WHITT JR, J.A.

Exchange rate variability and international trade.

(In : FEDERAL RESERVE BANK OF ATLANTA - ECONOMIC REVIEW, Atlanta, 3, 1992 05/06, p. 17-32.)

US 31A

MACHETTA, M.

The International Monetary Fund today : problems and prospects.

(In : JOURNAL OF REGIONAL POLICY, Naples, 1, 1992 01/03, p. 149-162.)

IT 17

333.428. - 333.823.

305.3

LEEPER, E.M.

Facing up to our ignorance about measuring monetary policy effects.

(In : FEDERAL RESERVE BANK OF ATLANTA - ECONOMIC REVIEW, Atlanta, 3, 1992 05/06, p. 1-16.)

US 31A

MANKIW, N.G. et al.

A contribution to the empirics of economic growth.

(In : QUARTERLY JOURNAL OF ECONOMICS, Cambridge, Mass., 2, 1992 05, p. 407-437.)

US 38

333.110.

351.2

LOBEZ, F.

Le rationnement du crédit bancaire : causes et conséquences.

(In : GESTION 2000, Louvain-la-Neuve, 3, 1992 06, p. 33-45.)

BE 10A

MAYERES, I. et al.

The Geneva ozone convention : economic insights from a Belgian perspective.

(Public Economics Research Paper, 21.)

Leuven, Centrum voor Economische Studiën v/d K.U.L., 1992, 22 p.

305.92

334.151.25 - 333.600.

McDONALD, R.

Exchange rate survey data : a disaggregated G-7 perspective.

(In : THE MANCHESTER SCHOOL OF ECONOMIC AND SOCIAL STUDIES, Manchester, 2 (sup.), 1992 06, p. 47-62.)

GB 34

MONATSBERICHTE...

Die Märkte für private ECU.

(In : MONATSBERICHTE DER DEUTSCHEN BUNDESBANK, Frankfurt/Main, 5, 1992 05, p. 26-38.)

DE 18C

305.7

333.110. - 333.820.

McDONALD, R. & SPEIGHT, A.E.H.

The term structure of interest rates under rational expectations : some international evidence.

(In : APPLIED FINANCIAL ECONOMICS, 4, 1991 12, p. 211-221.)

US 4A

MONETARY...

Köhler, C. : National monetary policy in an open world economy. (In : MONETARY POLICY AND FINANCIAL INNOVATIONS IN FIVE INDUSTRIAL COUNTRIES.)

Basingstoke, Hampshire, Macmillan, 1992, 1-15 p.

339.311.1

305.3 - 305.95 - 306.110.
306.12

MEYER, S.A.

Saving and demographics : some international comparisons.

(In : FEDERAL RESERVE BANK OF PHILADELPHIA - BUSINESS REVIEW, Philadelphia, 1992 03/04, p. 13-23.)

US 10A

MOTLEY, B.

Index numbers and the measurement of real GDP.

(In : FEDERAL RESERVE BANK OF SAN FRANCISCO - ECONOMIC REVIEW, San Francisco, 1, 1992, p. 3-13.)

US 31E

333.831.0 - 336.451. - 333.846.0
305.93

333.111.32 - 333.824.

MILLER, P.J. & ROBERDS, W.

How little we know about deficit policy effects.

(In : FEDERAL RESERVE BANK OF MINNEAPOLIS - QUARTERLY REVIEW, Minneapolis, 1, 1992, p. 2-11.)

US 31D

MUEHRING, K.

Repo madness.

(In : INSTITUTIONAL INVESTOR, New York, 7, 1992 06, p. 93-96.)

US 27

336.301. - 336.32 - 336.61
336.302.

338.043.

NAUDTS, B. & SCHOKKAERT, E.

De problematiek van de Belgische overheidsschuld : enkele vragen vanuit een ivoren toren.
(Centrum voor Economie en Etiek : Werkdocument, 7.)
Leuven, Katholieke Universiteit Leuven, 1992, 23 p.

ORGANISATION DE COOPERATION ET DE DEVELOPPEMENT ECONOMIQUES.

La technologie et l'économie : les relations déterminantes.
Paris, O.C.D.E., 1992, 364 p.

305.4

333.841. - 331.31

NIEHANS, J.

The international allocation of savings with quadratic transaction (or risk) costs.
(In : JOURNAL OF INTERNATIONAL MONEY AND FINANCE, Guildford (England), 3, 1992 06, p. 222-234.)
GB 29A

ORPHANIDES, A.

The timing of stabilizations.
(Finance and Economics Discussion Series, 194.)
Washington, Board of Governors of the Federal Reserve System, 1992, 32 p.

336.214.

334.151.21

NORREGAARD, J. & OWENS, J.

L'imposition des bénéficiaires dans une économie globale.
(In : L'OBSERVATEUR DE L'O.C.D.E., Paris, 175, 1992 04/05, p. 35-38.)
OCDE 8F

ORTINO, S.

Il sistema Europeo di banche centrali dopo gli accordi di Maastricht : premesse giuridico-istituzionali.
(In : BANCA IMPRESA SOCIETA, Bologna, 1, 1992 04, p. 41-60.)
IT 789

336.452. - 382.20 - 382.242.0
382.250. - 333.451.0 - 333.432.7
333.432.8 - 382.257. - 334.154.1

333.103.

NOTES...

Economie financière internationale : les interventions du Trésor.
(In : NOTES ET ETUDES DOCUMENTAIRES, Paris, 4944-45, 1991, p. 1-230.)
FR 51F

PADOA-SCHIOPPA, T.

Update on risks in large-value payment systems.
(In : PAYMENT SYSTEMS WORLDWIDE, Washington, 1, 1992, p. 27-32.)
US 5

PAYMENT...

Cross-border payments : breaking down the barriers.
(In : *PAYMENT SYSTEMS WORLDWIDE*, Washington, 1, 1992,
p. 33-39.)

US 5

POLICY...

Zecchini, S. : The relationship between trade and cur-
rency zones. (In : *POLICY IMPLICATIONS OF TRADE AND CUR-
RENCY ZONES.*)

Kansas City, Federal Reserve Bank of Kansas City, 1991,
103-109 p.

339.115. - 336.311.2 - 305.93

334.151.26 - 334.151.27

PERASSO, G.

The Brady plan : theoretical foundations and applica-
tion.

(In : *RIVISTA INTERNAZIONALE DI SCIENZE ECONOMICHE E COMMER-
CIALI*, Padova, 3, 1992 03, p. 221-238.)

IT 22B

PROSPECTS...

De Grauwe, P. : The liberalisation of capital move-
ments and the EMS. (In : *PROSPECTS FOR THE EUROPEAN
MONETARY SYSTEM.*)

Basingstoke, Hampshire, Macmillan, 1992, 159-177 p.

333.430. - 333.431.0 - 333.431.1

305.3

PERLMAN, M.

In search of monetary unions.
(Financial Markets Group Special Paper Series, 39.)
London, London School of Economics, 1991, 15 p.

REBELO, S.

Growth in open economies.
(In : *CARNEGIE-ROCHESTER CONFERENCE SERIES ON PUBLIC POLICY*,
Amsterdam, , 1992 07, p. 5-46.)

NL 15ES

333.430. - 333.431.0 - 333.432.0
334.151.20

305.7

POLICY...

Feldstein, M. : Does one market require one money?
(In : *POLICY IMPLICATIONS OF TRADE AND CURRENCY ZONES.*)
Kansas City, Federal Reserve Bank of Kansas City, 1991,
77-84 p.

ROBERDS, W. & WHITEMAN, C.H.

Monetary aggregates as monetary targets : a statistical
investigation.
(In : *JOURNAL OF MONEY, CREDIT AND BANKING*, Columbus, 2,
1992 05, p. 141-161.)

US 29D

338.6 - 338.043.

334.151.20 - 339.312.7

RODRIGUEZ-ROMERO, L. & SANCHEZ, M.P.

Interactions entre la R-D et les importations de technologies. La situation dans certains pays de l'OCDE.
(In : *STI REVIEW*, Paris, 9, 1992 04, p. 47-74.)

OCDE 18

SENTANA, E. et al.

Has the EMS reduced the cost of capital?
(Financial Markets Group Discussion Paper, 134.)
London, London School of Economics, 1992, 34 p.

305.95 - 305.94

305.94

ROWTHORN, R.E.

Centralisation, employment and wage dispersion.
(In : *THE ECONOMIC JOURNAL*, Cambridge, 412, 1992 05, p. 506-523.)

GB 19

SIMON, C.J. & NARDINELLI, C.

Does industrial diversity always reduce unemployment? Evidence from the Great Depression and after.
(In : *ECONOMIC INQUIRY*, Huntington Beach (California), 2, 1992 04, p. 384-397.)

US 30F

368.611. - 333.451.7 - 334.154.2

333.139.2

SCHOENMAKER, D.

Home country deposit insurance?
(Financial Markets Group Special Paper Series, 43.)
London, London School of Economics, 1992, 16 p.

SWARY, I. & TOPF, B.

Global financial deregulation : commercial banking at the crossroads.
Cambridge, Mass., Blackwell, 1992, VIII + 510 p.

333.102.

305.92

SCHOLTENS, L.J.R.

De macht van financiële conglomeraten.
(In : *TIJDSCHRIFT FINANCIËEL MANAGEMENT*, Amsterdam, 3, 1992 05/06, p. 9-16.)

NL 15

TAYLOR, M.P. & ALLEN, H.

The use of technical analysis in the foreign exchange market.
(In : *JOURNAL OF INTERNATIONAL MONEY AND FINANCE*, Guildford (England), 3, 1992 06, p. 304-314.)

GB 29A

331.30 - 305.2 - 307.61
333.600.

TENDANCES...

Tendances des marchés des capitaux.

(In : TENDANCES DES MARCHES DES CAPITAUX, Paris, 49, 1991
06, p. 1-134.)

OCDE 16

313 - 307.8 - 307.5
339.325.1 - 338.340. - 339.21
311.98

UNITED NATIONS DEVELOPMENT PROGRAMME.

Human development report - 1992.

New York, Oxford University Press, 1992, IX+216 p.

334.151.27 - 333.432.8

TRIFFIN, R.

The IMS (the International Monetary System... or scandal?) and the EMS (the European Monetary System - or success).

(In : REPERES - BULLETIN ECONOMIQUE ET FINANCIER, Luxembourg, 29, 1992, p. 2-27.)

LU 5B

334.151.9

VANDERMEERSCH, D.

Twintig jaar EG-milieurecht in retrospectief : van casuïstiek naar modern beleid?

(In : SOCIAAL-ECONOMISCHE WETGEVING - S.E.W., Antwerpen, 6, 1992 06, p. 532 -548.)

BE 686

336.020. - 336.01 - 305.93
336.200. - 336.212.4

TURNOVSKY, S.J.

Alternative forms of government expenditure financing : a comparative welfare analysis.

(In : ECONOMICA, London, 234, 1992 05, p. 235-252.)

GB 17

333.111.0 - 333.111.40 - 333.111.6
334.151.2

VAN EWIIJK, C. & SCHOLTENS, L.J.R.

De winstgevendheid van De Nederlandsche Bank.

(In : ECONOMISCH STATISTISCHE BERICHTEN, Rotterdam, 3866, 1992 07 01, p. 640-644.)

NL 10

334.151.21

ULISSI, R.

Osservazioni sugli aspetti istituzionali del sistema Europeo di banche centrali.

(In : BANCA IMPRESA SOCIETA, Bologna, 1, 1992 04, p. 91-95.)

IT 789

336.214. - 334.154.32

VANISTENDAEL, F.

Enkele bedenkingen bij het Ruding rapport.

(In : ALGEMEEN FISCAAL TIJDSCHRIFT, Brussel, 4, 1992 04, p. 127-137.)

BE 510

333.160. - 382.30 - 341.15 - 334.13
333.432.8 - 337.553. - 333.164.0 - 337.554.
333.164.1 - 334.150.0

van MEERHAEGHE, M.A.G.

International economic institutions.

Dordrecht, Kluwer Academic Publishers, 1992, XXXIII + 398 p.

334.151.27 - 333.450. - 333.844.
333.831.0

WEBER, A.A.

Time-varying devaluation risk, interest rate differentials and exchange rates in target zones : empirical evidence from the EMS.

(CEPR Discussion Paper, 611.)

London, Centre for Economic Policy Research, 1992, 29 p.

303.5

VECCHIA, A.V.

A new method of prediction for spatial regression models with correlated errors.

(In : *JOURNAL OF THE ROYAL STATISTICAL SOCIETY - SERIES B (METHODOLOGICAL)*, London, 3, 1992, p. 813-830.)

GB 57B

338.6 - 338.043.

WEINSTEIN, O.

R&D et théorie de la firme.

(In : *ECONOMIE APPLIQUEE*, Paris, 1, 1992, p. 79-104.)

FR 23

341.213. - 341.217. - 305.93

VON ZAMECK, W.

Gibt es eine Unification Dividend für Deutschland?

(In : *JAHRBUECHER FÜR NATIONALÖKONOMIE UND STATISTIK*, Stuttgart, 5-6, 1992 05, p. 479-500.)

DE 16

333.102.

WELLINK, A.H.E.M.

Concentratie in de financiële sector ; voor- en nadelen.

(In : *DE NEDERLANDSCHE BANK - KWARTAALBERICHT*, Amsterdam, 1, 1992 06, p. 1-8.)

NL 30B

336.451. - 336.401.

VUCHELEN, J.

De sanering van de Belgische openbare financiën : een middellange termijnvaluatie.

(In : *MINISTÈRE DES FINANCES - BULLETIN DE DOCUMENTATION*, Bruxelles, 4, 1992 07, p. 165-175.)

BE 99

305.93

WILSON, J.D.

Optimal income taxation and international personal mobility.

(In : *AMERICAN ECONOMIC REVIEW*, Nashville (Tennessee), 1992 05, p. 191-196.)

US 1

Prix de l'abonnement annuel	{ Belgique et Luxembourg : FB 500,— (à majorer de 6 p.c. de T.V.A. pour la Belgique). Autres pays européens : FB 750,—. Autres pays : voie normale : FB 750,— voie aérienne : FB 1.550,—
Prix du numéro séparé	{ Belgique et Luxembourg : FB 50,— (à majorer de 6 p.c. de T.V.A. pour la Belgique). Autres pays européens : FB 75,—. Autres pays : voie normale : FB 75,— voie aérienne : FB 155,—

Paiement par virement ou versement au compte 100-0123913-78 « V.A.P. - Recettes à ventiler - Service Documentation », ouvert dans nos livres, en précisant si l'on désire recevoir l'édition française ou néerlandaise.

Bulletin

de la

Banque Nationale de Belgique

PUBLICATION MENSUELLE

TABLE DES MATIERES

LXVII^e Année — Juillet-septembre 1992

*Numéro
du Bulletin*

Evolution économique et financière en Belgique 9

STATISTIQUES

Principales abréviations utilisées.

Signes conventionnels.

I. — Comptes nationaux et enquêtes sur la conjoncture.

1. Répartition du produit national entre les facteurs de production I - 1
2. Valeur ajoutée brute, aux prix du marché, par branche d'activité I - 2
3. Affectation du produit national :
 - a) Estimations à prix courants I - 3a
 - b) Estimations aux prix de 1985 I - 3b
4. Enquêtes sur la conjoncture :
 - a) Valeur chiffrée des courbes synthétiques I - 4a
 - b) Industrie manufacturière :
 - valeur chiffrée de la courbe synthétique et de ses composantes I - 4b.1
 - résultats bruts par secteur I - 4b.2
 - valeur chiffrée des courbes synthétiques régionales et de leurs composantes I - 4b.3
 - résultats bruts par région I - 4b.4
 - c) Industrie de la construction :
 - valeur chiffrée de la courbe synthétique et de ses composantes I - 4c.1
 - résultats bruts par secteur I - 4c.3
 - d) Commerce :
 - valeur chiffrée de la courbe synthétique et de ses composantes I - 4d
5. Investissements en biens de capital fixe dans l'industrie manufacturière I - 5

II. — Population, emploi et chômage.

1. Population, demande et offre d'emplois II - 1
2. Chômage et emplois vacants II - 2

III. — Agriculture et pêche.

1. Agriculture III - 1
2. Pêche maritime III - 2

IV. — Industrie.

1. Production industrielle IV - 1
2. Production manufacturière — Ventilation par secteur IV - 2
3. Energie IV - 3
4. Métallurgie IV - 4
5. Construction IV - 5
6. Production industrielle des pays de la CEE IV - 6

V. — Services.

1. Transports :
 - a) Activités de la SNCB et de la Sabena V - 1a
 - b) Navigation maritime V - 1b
 - c) Navigation intérieure V - 1c
2. Tourisme — Nuits passées par les touristes en Belgique V - 2

3. Commerce intérieur :	
a) Ventes du commerce de détail	V - 3a
4. Chambres de compensation :	
a) Nombre d'opérations	V - 4a
b) Montant des opérations	V - 4b
VI. — Revenus.	
1. Rémunérations des travailleurs	VI - 1
2. Rémunérations moyennes brutes des travailleurs dans l'industrie	VI - 2
VII. — Indices de prix.	
1. Matières premières	VII - 1
2. a) Indice des prix à la production et à l'importation et ses composantes	VII - 2a
b) Indice des prix à la production industrielle	VII - 2b
3. Prix à la consommation en Belgique :	
a) Ventilation en 4 groupes	VII - 3a
b) Ventilation d'après le classement de l'Office statistique des Communautés européennes	VII - 3b
VIII. — Commerce extérieur de l'UEBL.	
1. Tableau général	VIII - 1
2. Exportations selon la nature des produits	VIII - 2
3. Importations selon l'usage des produits	VIII - 3
4. a) Indices des valeurs unitaires moyennes	VIII - 4a
b) Indices du volume	VIII - 4b
5. Orientation géographique	VIII - 5
IX. — Balance des paiements de l'UEBL.	
1-2-3. Balance sur base des transactions :	
Chiffres annuels	IX - 1
Soldes trimestriels	IX - 2
Recettes et dépenses trimestrielles	IX - 3
4. Balance sur base de caisse	IX - 4
5. Opérations avec l'étranger, opérations en monnaies étrangères des résidents avec les établissements de crédit belges et luxembourgeois et opérations de change à terme	IX - 5
6. Monnaies utilisées pour les règlements d'importations et d'exportations	IX - 6
X. — Marché des changes.	
1. Cours de change indicatifs :	
a) Pays CEE	X - 1a
b) Pays autres que la CEE	X - 1b
2. Système Monétaire Européen :	
a) Cours-pivots de l'écu, cours-pivots bilatéraux et cours d'intervention obligatoire	X - 2a
b) Prime ou décote des diverses monnaies vis-à-vis du franc belge	X - 2b
c) Indicateurs de divergence	X - 2c
d) Composition et poids relatifs de l'écu; écarts de divergence	X - 2d
3. Cours de change effectifs	X - 3

XI. — Finances publiques.

1. Situation officielle de la dette publique	XI - 1
2. Variations nominales de la dette publique officielle et solde net à financer total du Trésor	XI - 2
3. Composition du solde net à financer total du Trésor	XI - 3
4. Détail des recettes du Trésor	XI - 4
5. Déficit ou excédent financier net des divers sous-secteurs des pouvoirs publics	XI - 5
6. Nouveaux engagements et formation d'actifs financiers des pouvoirs publics ...	XI - 6
7. Encours des dettes et actifs financiers des pouvoirs publics	XI - 7
8. Recours direct et indirect (en franc belge) du Trésor à la Banque Nationale de Belgique	XI - 8

XII. — Globalisations des comptes annuels des entreprises non financières.

1. Ensemble des entreprises non financières :	
a) Globalisation des bilans après répartition	XII - 1a
b) Globalisation des flux de résultats :	
1. Schémas complets et abrégés	XII - 1b.1
2. Schémas complets	XII - 1b.2
c) Globalisation des flux d'investissements	XII - 1c
d) Ratios calculés sur la base des globalisations de comptes annuels	XII - 1d
2. Industrie manufacturière :	
a) Globalisation des bilans après répartition	XII - 2a
b) Globalisation des flux de résultats :	
1. Schémas complets et abrégés	XII - 2b.1
2. Schémas complets	XII - 2b.2
c) Globalisation des flux d'investissements	XII - 2c
d) Ratios calculés sur la base des globalisations de comptes annuels	XII - 2d
3. Commerce :	
a) Globalisation des bilans après répartition	XII - 3a
b) Globalisation des flux de résultats :	
1. Schémas complets et abrégés	XII - 3b.1
2. Schémas complets	XII - 3b.2
c) Globalisation des flux d'investissements	XII - 3c
d) Ratios calculés sur la base des globalisations de comptes annuels	XII - 3d
4. Services non financiers privés :	
a) Globalisation des bilans après répartition	XII - 4a
b) Globalisation des flux de résultats :	
1. Schémas complets et abrégés	XII - 4b.1
2. Schémas complets	XII - 4b.2
c) Globalisation des flux d'investissements	XII - 4c
d) Ratios calculés sur la base des globalisations de comptes annuels	XII - 4d

XII bis. — Créances et dettes dans l'économie belge.

1. Encours :	
a) au 31 décembre 1987	XII bis - 1a
b) au 31 décembre 1988	XII bis - 1b
2. Mouvements en 1988	XII bis - 2
3. Encours (totaux sectoriels) :	
a) au 31 décembre 1987	XII bis - 3a
b) au 31 décembre 1988	XII bis - 3b
4. Mouvements en 1988 (totaux sectoriels)	XII bis - 4

XIII. — Organismes principalement monétaires.

1. Bilans intégrés des organismes principalement monétaires	XIII - 1
2. Bilans :	
a) Banque Nationale de Belgique	XIII - 2a
b) Organismes publics monétaires	XIII - 2b
c) Banques de dépôts	XIII - 2c
d) Ensemble des organismes principalement monétaires	XIII - 2d
3. Origines des variations du stock monétaire auprès des organismes principale- ment monétaires	XIII - 3
4. Stock monétaire auprès des organismes principalement monétaires	XIII - 4
5. a) Avoirs extérieurs nets des organismes principalement monétaires	XIII - 5a
b) Réserves de change nettes au comptant de la Banque Nationale de Bel- gique	XIII - 5b
10. Bilans de la Banque Nationale de Belgique	XIII - 10
Situations hebdomadaires de la Banque Nationale de Belgique	XIII - 10
11. Comptes de chèques postaux	XIII - 11
12. Situation globale des banques	XIII - 12
13. Montants globaux des paiements effectués au moyen des dépôts bancaires à vue en franc belge et des avoirs en comptes de chèques postaux	XIII - 13

XIV. — Intermédiaires financiers autres que principalement monétaires.

4. Principaux actifs et passifs du Fonds des Rentes	XIV - 4
5. Caisse Générale d'Épargne et de Retraite :	
a) Caisse d'épargne — Opérations des ménages	XIV - 5a
b) Bilans de la CGER - Entité I	XIV - 5b
c) Bilans de la CGER - Entité II	XIV - 5c
6. Société Nationale de Crédit à l'Industrie	XIV - 6
7. Situation globale des banques d'épargne et des entreprises régies par le cha- pitre 1 ^{er} de la Loi du 10 juin 1964 :	
a) Situation globale des banques d'épargne	XIV - 7a
b) Situation globale des entreprises régies par le chapitre 1 ^{er} de la Loi du 10 juin 1964	XIV - 7b
c) Situation globale des banques d'épargne et des entreprises régies par le chapitre 1 ^{er} de la Loi du 10 juin 1964	XIV - 7c
8. Crédit Communal de Belgique	XIV - 8
9. Compagnies d'assurances sur la vie	XIV - 9

XV. — Actifs financiers.

1. Actifs financiers détenus par les pouvoirs publics et par les sociétés et les particuliers	XV - 1
2. Stock monétaire	XV - 2
3. Actifs financiers détenus par les sociétés et les particuliers	XV - 3
4. Actifs financiers détenus par les sociétés et les particuliers. Actifs non monétaires à un an au plus :	
a) Variations	XV - 4a
b) Encours auprès des intermédiaires financiers nationaux	XV - 4b
5. Actifs financiers détenus par les sociétés et les particuliers. Actifs à plus d'un an	XV - 5
6. Actifs financiers détenus par les sociétés et les particuliers. Actifs en franc belge et en monnaies étrangères auprès des intermédiaires financiers nationaux :	
a) Variations	XV - 6a
b) Encours	XV - 6b

XVI. — Engagements des particuliers, des sociétés et des entreprises individuelles.

1. Engagements des particuliers, des sociétés et des entreprises individuelles ...	XVI - 1
2. Engagements contractés par les particuliers, les sociétés et les entreprises individuelles auprès des intermédiaires financiers belges :	
a) Variations en milliards de francs	XVI - 2a
b) Encours en milliards de francs	XVI - 2b
3. Engagements contractés principalement par les particuliers — Ventilation par créancier :	
a) Variations en milliards de francs	XVI - 3a
b) Encours en milliards de francs	XVI - 3b
4. Ventes à tempérament, prêts personnels, cartes de banque et cartes de crédit :	
1) Résultats généraux	XVI - 4.1
2) Contrats non honorés	XVI - 4.2
5. Demandes de crédits hypothécaires et inscriptions hypothécaires :	
1) Demandes de crédits hypothécaires pour le financement du logement introduites auprès des principaux intermédiaires financiers nationaux	XVI - 5.1
2) Inscriptions hypothécaires	XVI - 5.2
6. Engagements contractés par les sociétés et les entreprises individuelles auprès des intermédiaires financiers belges :	
a) Variations en milliards de francs	XVI - 6a
b) Encours en milliards de francs	XVI - 6b
7. Engagements contractés par les sociétés et les entreprises individuelles auprès des banques :	
a) Variations en milliards de francs	XVI - 7a
b) Encours en milliards de francs	XVI - 7b
8. Engagements contractés par les sociétés et les entreprises individuelles auprès des banques d'épargne et des entreprises régies par le chapitre 1 ^{er} de la loi du 10 juin 1964 :	
a) Variations en milliards de francs	XVI - 8a
b) Encours en milliards de francs	XVI - 8b
9. Engagements contractés par les sociétés et les entreprises individuelles auprès des établissements de crédit du secteur public :	
a) Variations en milliards de francs	XVI - 9a
b) Encours en milliards de francs	XVI - 9b
10. Engagements des sociétés à l'égard de l'étranger	XVI - 10

11. Crédits d'escompte, d'avances et d'acceptation accordés à leur origine par les banques de dépôts, la Caisse Générale d'Épargne et de Retraite, la Société Nationale de Crédit à l'Industrie et la Caisse Nationale de Crédit Professionnel aux entreprises et particuliers et à l'étranger :
- 1) Crédits d'un million de francs ou plus dont le bénéficiaire est un résident belge **XVI - 11.1**
 - 2) Crédits d'un million de francs ou plus dont le bénéficiaire est un non-résident **XVI - 11.2**

XVII. — Marché des capitaux.

- 1. Obligations en franc belge à plus d'un an émises par les pouvoirs publics **XVII - 1**
- 2. Obligations et bons de caisse en franc belge à plus d'un an par secteur émetteur **XVII - 2**
- 3. Obligations et bons de caisse en franc belge à plus d'un an : émissions nettes et acquisitions nettes par les particuliers et les sociétés **XVII - 3**
- 4. Obligations et bons de caisse en franc belge à plus d'un an : Ventilation par secteur émetteur et par secteur détenteur **XVII - 4**
- 5. Localisation des obligations linéaires dématérialisées **XVII - 5**
- 6. Emissions publiques d'obligations en franc belge à plus d'un an par le secteur public **XVII - 6**
- 7. Adjudications d'obligations linéaires **XVII - 7**
- 8. Emissions d'actions **XVII - 8**
- 9. Activité boursière **XVII - 9**
- 10. Emissions publiques en Belgique de parts ou d'actions d'organismes de placement collectif **XVII - 10**
- 11. Nombre et valeur d'inventaire des organismes de placement collectif de droit belge **XVII - 11**

XVIII. — Marché monétaire.

- 1. Incidence des opérations de la Banque Nationale de Belgique sur le marché monétaire **XVIII - 1**
- 2. Régulation du marché monétaire par la Banque Nationale de Belgique **XVIII - 2**
- 3. Lignes de crédit individuelles des intermédiaires financiers auprès de la Banque Nationale de Belgique pour couvrir les déficits de fin de journée **XVIII - 3**
- 4. Plafonds pour les mobilisations d'effets de commerce par les établissements de crédits auprès de la Banque Nationale de Belgique **XVIII - 4**
- 5. Adjudications de crédits par la Banque Nationale de Belgique **XVIII - 5**
- 6. a) Emission de certificats de trésorerie à trois mois **XVIII - 6a**
b) Emission de certificats de trésorerie à un, six et douze mois **XVIII - 6b**
- 7. Transactions sur le marché secondaire des titres dématérialisés enregistrées par le système de clearing de la Banque Nationale de Belgique **XVIII - 7**
- 8. Localisation des certificats de trésorerie dématérialisés **XVIII - 8**

XIX. — Taux d'intérêt.

- 1. Taux de la Banque Nationale de Belgique et de l'Institut de Réescompte et de Garantie **XIX - 1**
- 2. Taux de référence des certificats de trésorerie sur le marché secondaire **XIX - 2**
- 3. Taux sur le marché interbancaire **XIX - 3**
- 4. Taux d'intérêt débiteurs des intermédiaires financiers belges **XIX - 4**
- 5. Taux d'intérêt créditeurs des intermédiaires financiers belges **XIX - 5**
- 6. Taux de rendement à long terme sur le marché secondaire des obligations du secteur public **XIX - 6**
- 7. Taux d'intérêt des dépôts en euro-devises à trois mois **XIX - 7**
- 8. Taux de rendement bruts à long terme sur le marché secondaire : comparaison internationale **XIX - 8**

XX. — Banques d'émission étrangères.

- 1. Taux d'escompte **XX - 1**

Liste des graphiques.

Produit national brut calculé par l'analyse des dépenses	I - 3
Enquêtes sur la conjoncture	I - 4
Courbes synthétiques de l'industrie de la construction	I - 4c.2
Production industrielle	IV - 1
Production industrielle des pays de la CEE	IV - 6
Rémunérations des travailleurs — Gain moyen brut par heure prestée	VI - 1
Origines des variations du stock monétaire auprès des organismes principalement monétaires	XIII - 3
Fréquence d'utilisation des dépôts bancaires à vue en franc belge et des avoirs en comptes de chèques postaux	XIII - 13

LEGISLATION ECONOMIQUE

1. Généralités.
2. Réglementation économique et financière.
3. Réglementation fiscale.
4. Budgets, dettes et comptes des pouvoirs publics.
5. Réglementation sociale.
6. Relations économiques et financières extérieures.
7. Divers.

LISTE DES « CAHIERS » PARUS

**BIBLIOGRAPHIE RELATIVE AUX QUESTIONS ECONOMIQUES
ET FINANCIERES INTERESSANT LA BELGIQUE**