



# BULLETIN

DE LA

BANQUE NATIONALE DE BELGIQUE

**Publication mensuelle**

LXVII<sup>e</sup> année, n° 4  
Avril 1992

## **SOMMAIRE**

<b>Nouveau chapitre XVII « Marché des capitaux » de la partie « Statistiques » du <i>Bulletin</i> . . . . .</b>	<b>5</b>
<b>Statistiques. . . . .</b>	<b>1</b>
<b>Législation économique . . . . .</b>	<b>213</b>
<b>Liste des « Cahiers » parus . . . . .</b>	<b>221</b>
<b>Bibliographie relative aux questions économiques et financières intéressant la Belgique . . . . .</b>	<b>223</b>

Les articles signés traduisent les opinions de l'auteur et n'engagent pas la Banque.

Les opinions exprimées dans les articles non signés ont l'accord du Comité de Direction de la Banque.

La reproduction d'extraits de ce *Bulletin* est autorisée, à condition que la source soit indiquée.

## NOUVEAU CHAPITRE XVII « MARCHE DES CAPITAUX » DE LA PARTIE « STATISTIQUES » DU BULLETIN

### I. PRESENTATION GENERALE

Dans le contexte de la réforme des statistiques financières qui sont publiées régulièrement dans le *Bulletin*, il a été jugé utile de regrouper l'ensemble des données concernant le marché des capitaux à long terme dans un même chapitre. Le nouveau chapitre XVII de la partie « Statistiques » du *Bulletin* comprendra dès lors non seulement les statistiques relatives aux titres émis par les sociétés non financières, qui figuraient dans l'ancien chapitre XVII, mais aussi celles relatives aux titres à long terme des pouvoirs publics, auparavant incluses dans l'ancien chapitre XVI.

La conception de ce nouveau chapitre poursuit deux objectifs complémentaires : donner une image assez complète des marchés belges de capitaux à long terme, en tenant compte des développements récents, et rendre compatibles les données statistiques avec celles qui figurent dans d'autres chapitres de la partie « Statistiques » du *Bulletin*. C'est pourquoi le nouveau chapitre XVII comprend un volume d'informations nettement supérieur à celui des anciens tableaux XVI-1 à XVI-3 et XVII-1 à XVII-5 et les données de ces anciens tableaux n'apparaissent qu'en partie telles quelles dans les nouveaux tableaux.

Par « marché des capitaux », on entend ici l'ensemble des marchés primaires (émissions de titres nouveaux) et secondaires (transactions sur titres existants) de *valeurs mobilières à plus d'un an*, à savoir principalement les obligations et bons de caisse et les actions. Les informations contenues dans le chapitre XVII portent pour l'essentiel soit sur des flux (bruts ou nets) — sommes d'opérations enregistrées au cours d'une période donnée — soit sur des encours — relevés des titres émis ou détenus à un moment donné — soit sur les « prix » des opérations (taux d'intérêt, cours, etc...).

En ce qui concerne les taux d'intérêt et de rendement, on se référera aussi aux tableaux XIX-5 — où figurent les taux des bons de caisse — et XIX-6 — où apparaissent les taux de rendement des obligations du secteur public. Quant aux données de flux et d'encours, elles peuvent être rapprochées notamment des statistiques relatives à l'ensemble des engagements financiers des pouvoirs publics (chapitre XI « Finances publiques ») ou des sociétés (chapitre XVI « Engagements des particuliers, des sociétés et des entreprises individuelles ») ou à l'ensemble des actifs financiers détenus par les secteurs non financiers résidents (chapitre XV « Actifs financiers »). Signalons enfin que les données relatives au marché secondaire des obligations linéaires dématérialisées ont été maintenues au tableau XVIII-7, consacré à l'activité du système de compensation de titres de la Banque Nationale de Belgique.

Les tableaux du nouveau chapitre XVII concernent successivement les obligations et bons de caisse en franc belge à plus d'un an, les actions et les titres émis par les organismes de placement collectif. Les différences par rapport aux données publiées

précédemment seront explicitées ci-après ; elles proviennent pour l'essentiel de l'adoption d'une nomenclature des secteurs économiques identique à celle utilisée dans les chapitres XI, XV et XVI susmentionnés.

## II. COMMENTAIRE PAR TABLEAU

Le chapitre XVII de la partie « Statistiques » du *Bulletin* est subdivisé en trois parties : les tableaux XVII-1 à XVII-7 sont consacrés au marché primaire et à la localisation par secteur des bons de caisse et obligations ; les tableaux XVII-8 et XVII-9 sont relatifs aux marchés des actions ; enfin, les tableaux XVII-10 et XVII-11 concernent l'activité des organismes de placement collectif.

### II. 1. Marché des obligations et bons de caisse

Les tableaux XVII-1 à XVII-5 comprennent divers agrégats relatifs aux opérations sur titres à revenu fixe en franc belge à plus d'un an — obligations et bons de caisse essentiellement<sup>1</sup> — et aux encours de ces titres. En règle générale, ces agrégats sont établis sur la base de la valeur nominale des titres et de la date de mise à disposition des fonds. Les tableaux XVII-6 et XVII-7 fournissent des informations sur les conditions de certaines émissions.

Le tableau XVII-1 « Obligations en franc belge à plus d'un an émises par les pouvoirs publics » remplace les anciens tableaux XVI-1 (en ce qui concerne les émissions) et XVI-3.a (en ce qui concerne les encours). Par rapport à ceux-ci, trois ajustements ont été opérés. En premier lieu, le tableau ne concerne plus que les titres émis par les pouvoirs publics, de sorte que ceux émis par les organismes publics d'exploitation et les établissements de crédit du secteur public n'y figurent plus. Ensuite, la répartition des pouvoirs publics en sous-secteurs est devenue conforme à celle utilisée dans les statistiques de finances publiques (cf. tableau XI-5). Enfin, les dettes qui ne figurent pas à la situation officielle de la dette de l'Etat, des Communautés ou des Régions, mais dont la charge en capital et en intérêts leur incombe, étaient précédemment imputées aux secteurs débiteurs à l'origine. Elles ont été transférées dans la rubrique « Autres administrations nationales, communautaires ou régionales ».

Le volume des émissions nettes est égal au volume des émissions brutes sous déduction des remboursements de dettes. En outre, le volume des émissions nettes devrait correspondre à la variation d'encours de la dette figurant au niveau inférieur du tableau. Néanmoins, en raison des reprises de dettes d'autres pouvoirs publics par le pouvoir national, la variation d'encours de la dette de celui-ci est généralement supérieure au volume de ses émissions nettes ; la situation inverse prévaut pour les autres pouvoirs publics.

Au contraire des dépôts ou des crédits, les titres sont des instruments financiers destinés à circuler. Il y a toutefois lieu de distinguer les titres accessibles à tout placeur et ceux qui ne le sont pas. Les premiers sont ceux qui, en fait ou en droit, ne sont pas réservés à une personne ou à une institution ou à un nombre limité de personnes ou

<sup>1</sup> Certains des titres recensés portent en fait d'autres dénominations, telles que bons du Trésor, bons de capitalisation, bons d'épargne.



d'institutions, mais qui, au contraire, peuvent être acquis par n'importe qui, soit dès l'émission, soit ultérieurement parce qu'ils sont négociables en bourse ou qu'ils sont négociés régulièrement sur un marché organisé en dehors des bourses officielles. Les seconds comprennent par exemple les certificats de trésorerie à plus d'un an (avant la réforme du 29 janvier 1991) ou les titres placés par l'Etat auprès d'établissements de crédit par convention bilatérale.

Par ailleurs, en ce qui concerne le pouvoir national, on a fait apparaître séparément les obligations linéaires. La création de celles-ci en 1989, dans l'intention de moderniser la gestion de la dette publique, de rendre les placements en titres de l'Etat plus attractifs pour les étrangers et de développer le marché secondaire des fonds publics, a opéré une certaine segmentation du marché des obligations émises par les pouvoirs publics, qui s'est accentuée à la suite de la réforme du 29 janvier 1991. Ainsi, à côté du segment des emprunts classiques, davantage destiné aux placeurs particuliers, s'est progressivement développé le segment des obligations linéaires, davantage destiné aux placeurs institutionnels<sup>1</sup>.

Le tableau XVII-2 « Obligations et bons de caisse en franc belge à plus d'un an par secteur émetteur » donne une image d'ensemble des émissions de bons de caisse et obligations en franc belge et de l'encours de la dette par catégorie d'émetteurs. Il complète le tableau précédent, puisqu'il couvre l'ensemble des émetteurs, et il est établi selon les mêmes principes ; faute de données suffisantes, toutefois, les émissions brutes n'y figurent plus. Les titres émis par les banques et les banques d'épargne sont pour la plupart des bons de caisse émis au robinet. Les données relatives aux titres émis par les non-résidents sont sans doute plus approximatives ; elles comprennent, dans la mesure où elles ont pu être recensées, les obligations libellées en franc luxembourgeois.

Le tableau XVII-3 « Obligations et bons de caisse en franc belge à plus d'un an : Emissions nettes et acquisitions nettes par les particuliers et les sociétés » complète le tableau XVII-2 en fournissant des données trimestrielles sur les émissions nettes de titres. Les regroupements sectoriels ont été opérés au niveau le plus général, de manière à donner une image synthétique des développements récents observés sur le marché des obligations et bons de caisse libellés en franc. Ce tableau fournit par ailleurs une statistique des acquisitions nettes de titres par les particuliers et les sociétés autres que les établissements de crédit, considérés comme les principaux « détenteurs finals ». Ces données relatives aux bons de caisse et obligations détenus par les particuliers et les sociétés sont établies par solde et comprennent en principe les titres détenus par toutes les unités résidentes autres que les pouvoirs publics et que les établissements de crédit apparaissant au tableau suivant.

Le tableau XVII-4 « Obligations et bons de caisse en franc belge à plus d'un an : ventilation par secteur émetteur et par secteur détenteur » donne une image d'ensemble des encours de bons de caisse et obligations à fin de période pour la dernière année et le dernier trimestre disponibles<sup>2</sup>, en mettant l'accent sur la localisation des titres par secteur économique. En ce qui concerne les établissements de crédit du secteur public, leur définition est conforme à celle retenue dans le chapitre « Actifs financiers ». En particulier, ce secteur inclut les sociétés publiques de logement. Au sein du por-

<sup>1</sup> Les revenus des obligations linéaires sont exemptés de précompte mobilier s'ils sont recueillis par des placeurs pour lesquels le précompte ne constitue pas un impôt définitif. Pour les autres placeurs (particuliers et fonds de pension), le précompte mobilier est retenu.

<sup>2</sup> Afin de disposer de données rétrospectives pour l'analyse, le tableau annexé au présent article reprend les encours à fin d'année pour l'ensemble des années quatre-vingt.

tefeuille des particuliers et des sociétés — estimé par solde, rappelons-le — on distingue, lorsque les données sont disponibles, celui des entreprises d'assurances (toutes branches confondues, à l'exception de celles relevant de la sécurité sociale).

La localisation des obligations linéaires dématérialisées peut faire l'objet d'une statistique dont la fréquence est plus élevée, grâce au relevé statistique que les institutions agréées comme teneurs de comptes-titres doivent communiquer mensuellement à la Banque conformément à l'arrêté royal du 23 janvier 1991<sup>1</sup>. C'est sur la base de ce relevé statistique qu'a été construit le tableau XVII-5 « Localisation des obligations linéaires dématérialisées ».

Les tableaux XVII-6 et XVII-7 fournissent des informations relatives à certaines émissions d'obligations : les émissions publiques par grosses tranches d'emprunts du secteur public et les adjudications d'obligations linéaires.

Le tableau XVII-6 « Emissions publiques d'obligations en franc belge à plus d'un an par le secteur public » reprend tel quel l'ancien tableau XVI-2. La définition du secteur public y est plus large que dans les tableaux XVII-1 à XVII-4. Outre les émissions des pouvoirs publics, celles des organismes publics d'exploitation et des établissements de crédit du secteur public y sont recensées. En ce qui concerne l'Etat, qui est progressivement devenu l'unique emprunteur au cours des dernières années, il s'agit en fait, depuis mars 1990, des émissions d'emprunts essentiellement destinés aux placeurs particuliers.

Le tableau XVII-7 « Adjudications d'obligations linéaires » fournit des informations sur les principaux paramètres relatifs aux adjudications mensuelles d'obligations linéaires — aussi dénommées OLO<sup>2</sup>.

Les données sont présentées par « ligne » d'obligations linéaires. Le numéro de la tranche et la date de l'adjudication sont mentionnés respectivement aux colonnes (1) et (2) pour les lignes encore ouvertes<sup>3</sup>. A chaque adjudication, les placeurs remettent des offres comportant les montants d'OLO qu'ils souhaitent souscrire et le prix qu'ils désirent obtenir pour ce placement. Le total des montants proposés, le prix le plus élevé et le prix le plus bas figurent respectivement aux colonnes (3), (4) et (5).

La colonne (6) indique les montants pour lesquels le Trésor a accepté les offres introduites. De même que pour les certificats de trésorerie, c'est le système d'adjudication à l'américaine qui est utilisé, les offres étant adjudgées aux différents prix proposés par les soumissionnaires.

Les colonnes (7) et (8) indiquent respectivement le prix minimum accepté par le Trésor et le prix moyen pondéré de l'adjudication. Ce dernier est appliqué aux adjudications non compétitives, réservées depuis la réforme du 29 janvier 1991 aux teneurs de marché « primary dealers », au Fonds Monétaire, à la Caisse des Dépôts et Consignations et à la Banque Nationale de Belgique, agissant pour le compte de banques centrales étrangères et d'institutions y assimilées ainsi que pour le compte d'institutions financières internationales dont la Belgique est membre. Le montant total des obligations souscrites lors des adjudications non compétitives est mentionné à la colonne (10).

<sup>1</sup> Voir l'article « Révision du chapitre XVIII "Marché monétaire" de la partie "Statistiques" du *Bulletin* », *Bulletin de la Banque Nationale de Belgique*, LXVI<sup>e</sup> année, n° 6, juin 1991, pp. 3-12.

<sup>2</sup> Pour « obligations linéaires - lineaire obligaties ».

<sup>3</sup> Afin de disposer de données complètes pour l'analyse, le tableau annexé au présent article reprend exceptionnellement les données relatives à l'ensemble des lignes d'obligations linéaires.

Deux autres informations figurent encore au tableau : à la colonne (9) est mentionné le taux de rendement actuariel qui correspond au prix moyen pondéré de l'adjudication ; à la colonne (11) figure l'encours des obligations linéaires en circulation à la date de paiement.

Pour clôturer cette description des tableaux consacrés au marché obligataire, on rappellera que des données relatives au marché secondaire des obligations linéaires figurent au tableau XVIII-7 « Transactions sur le marché secondaire des titres dématérialisés enregistrés par le système de clearing de la Banque Nationale de Belgique ».

## II. 2. Marché des actions

Les nouveaux tableaux XVII-8 et XVII-9 couvrent respectivement les marchés primaire et secondaire des actions.

En ce qui concerne le marché primaire, les informations figurant au tableau XVII-8 « Emissions d'actions » concernent les sociétés anonymes, les sociétés privées à responsabilité limitée, y compris les sociétés unipersonnelles, et les sociétés coopératives, c'est-à-dire les sociétés qui sont tenues de publier leurs actes aux annexes du *Moniteur belge*<sup>1</sup>.

Dans le tableau, le total des émissions brutes d'actions est ventilé entre les apports représentatifs du capital des sociétés nouvellement constituées [colonne (5)] et les apports effectués à l'occasion d'augmentations de capital [colonne (12)].

Le capital constitutif de la société peut faire l'objet d'une libération en espèces [colonne (1)] ou en nature [colonne (2)]. Certaines sociétés toutefois, n'exigent pas de leurs actionnaires la libération intégrale du capital souscrit lors de la constitution ; le capital souscrit non encore libéré figure à la colonne (3). Enfin, la colonne (4) reprend les montants que, faute de précisions dans la transmission des informations au *Moniteur belge*, il n'a pas été possible de ventiler entre les différentes catégories d'apports.

Pour les augmentations de capital, c'est-à-dire les émissions d'actions nouvelles en cours d'activité, on retrouve ces quatre catégories d'apports aux colonnes (6), (7), (8) et (11). En outre, deux catégories propres aux augmentations de capital figurent au tableau : d'une part les émissions d'actions qui résultent d'une conversion d'éléments de fonds propres — une plus-value de réévaluation, une prime d'émission ou toute autre réserve — et de leur incorporation au capital de la société [colonne (9)] ; d'autre part celles qui résultent d'une conversion de dette, qu'il s'agisse d'un emprunt subordonné ou de toute autre dette [colonne (10)].

Le tableau donne également des informations sur les réductions de capital [colonne (13)]. Il s'agit de celles qui résultent du remboursement de leur mise aux actionnaires, de l'apurement de pertes ou de toute autre modalité ayant pour conséquence de réduire le volume d'actions en circulation.

Enfin, les deux dernières colonnes du tableau concernent les formes d'émissions d'actions qui peuvent être intégrées aux statistiques de flux financiers, parce qu'elles correspondent à des véritables mouvements de fonds, au contraire des autres formes d'émissions. La colonne (14) reprend le total des émissions effectuées en contrepartie

<sup>1</sup> Y compris les sociétés financières (établissements de crédit, entreprises d'assurances, sociétés à portefeuille).

d'apports en espèces [somme des colonnes (1) et (6)], et la colonne (15) ne reprend qu'une partie d'entre elles, c'est-à-dire celles pour lesquelles la société émettrice a fait usage de la procédure d'appel public à l'épargne, sous le contrôle de la Commission bancaire et financière. En règle générale, ces actions sont celles pour lesquelles il existe un marché secondaire organisé.

Certaines ruptures de séries sont intervenues en 1987. Jusqu'en 1986, les données faisaient l'objet d'un recensement peu détaillé sur la base des avis de sociétés publiés aux annexes du *Moniteur belge*. A partir de 1987, la collecte de ces données a été confiée à la Centrale des bilans de la Banque et des données non traitées jusqu'alors ont été introduites dans le champ de recensement, en particulier celles relatives au capital non appelé et aux réductions de capital.

La série des émissions nominales recensées à l'ancien tableau XVII-5 est égale, aux révisions de chiffres près, au total des colonnes (5) et (12) du nouveau tableau XVII-8, et celle des émissions nettes, à la colonne (14) du nouveau tableau.

Le marché secondaire des actions est traité au tableau XVII-9 « Activité boursière ». Ce tableau remplace l'ancien tableau XVII-1 en le modifiant sur certains points et en le complétant.

Les indices des cours de bourse établis par l'Institut National de Statistique (INS) ont été remplacés par les indices de la Société de la bourse de valeurs mobilières de Bruxelles. Deux raisons principales ont motivé ce choix : en premier lieu, les indices de l'INS consistaient en une moyenne des indices au 10 et au 25 de chaque mois, c'est-à-dire que chaque donnée n'était calculée qu'au départ de deux observations, contrairement aux indices de la Société de la bourse de valeurs mobilières de Bruxelles, calculés à partir des observations quotidiennes ; en second lieu, ces derniers indices, étant publiés chaque jour dans la presse, sont ceux qui servent d'indices de référence chez la plupart des analystes.

En fonction de la nature de l'analyse que l'on souhaite effectuer, il peut s'avérer plus intéressant d'utiliser une série des cours de bourse qui ne tienne pas compte du réinvestissement des dividendes, ou bien qui en tienne compte. La première optique se recommanderait par exemple pour l'estimation macro-économique de la structure du patrimoine de tel ou tel secteur économique. La seconde optique s'avérerait utile par exemple lorsqu'on souhaite comparer le rendement global « return » de différents types de placements. C'est ainsi qu'il a paru bon de retenir les deux types d'indices en ce qui concerne les valeurs belges.

Dans la colonne (1) du tableau XVII-9 figure l'indice de l'ensemble des actions cotées au marché au comptant, pondérées par leur capitalisation boursière, non ajusté pour les attributions de dividendes. Cet indice est corrigé pour éliminer l'incidence de toute opération qui a pour effet de modifier le nombre de titres existants d'une société (augmentation ou réduction de capital, fusion de sociétés, introduction ou radiation d'une valeur, ...).

L'indice repris à la colonne (2) est calculé selon les mêmes principes mais en supposant le réinvestissement des dividendes, de sorte que la chute du cours le jour du détachement du coupon n'apparaisse pas dans l'indice.

En ce qui concerne les valeurs belges, quatre autres informations figurent encore au tableau :

- la capitalisation boursière des actions à la fin de la période, en milliards de francs, c'est-à-dire le nombre total de titres cotés multipliés par le cours de chaque titre [colonne (3)];
- la moyenne des capitaux traités par séance (au comptant et à terme), en millions de francs [colonne (4)]. Il n'est pas possible de ventiler les opérations entre actions et obligations de sociétés;
- le taux de rendement des actions [colonne (5)], c'est-à-dire le rapport entre le dernier dividende net payé et le cours de bourse calculé pour l'ensemble des actions;
- le rapport cours des actions/bénéfice [colonne (6)], c'est-à-dire le rapport entre le cours de bourse et le dernier bénéfice net comptable publié.

En ce qui concerne les valeurs étrangères, l'indice des cours [colonne (7)] est celui de l'ensemble des actions cotées sur le marché à terme, pondérées par leur capitalisation boursière. Cet indice est ajusté pour tenir compte de l'attribution des dividendes. Il constitue à ce jour le seul indice relatif aux valeurs étrangères publié par la Société de la bourse de valeurs mobilières de Bruxelles. De même que pour les valeurs belges, il n'est pas possible de ventiler la moyenne des capitaux traités par séance entre actions et obligations de sociétés [colonne (8)].

### II. 3. Marché des titres d'organismes de placement collectif

La formule du placement collectif trouve son fondement en Belgique dans la loi du 27 mars 1957, relative aux fonds communs de placement. Bien que relativement ancienne, cette formule n'a connu de véritable développement qu'à partir des années quatre-vingt, lorsque des mesures des pouvoirs publics ont incité les placeurs à recourir à ce type d'instrument financier. La loi du 4 décembre 1990 relative aux opérations financières et aux marchés financiers est venue compléter ces mesures en rénovant et en étendant le cadre juridique dans lequel opèrent les organismes de placement collectif belges. Ces raisons expliquent l'intérêt d'intégrer à la partie « Statistiques » du *Bulletin* deux nouveaux tableaux relatifs à l'activité de ces institutions. Dans les autres statistiques financières, ces organismes n'apparaissent pas distinctement mais ils sont traités comme « transparents » : les valeurs mobilières qu'ils détiennent sont considérées comme détenues directement par leurs souscripteurs.

Le tableau XVII-10 « Emissions publiques en Belgique de parts ou d'actions d'organismes de placement collectif » donne un aperçu synthétique de l'activité d'émission de l'ensemble des institutions qui se consacrent au placement collectif sur le marché belge. On les y a classées selon le régime juridique national auquel elles se rattachent : institutions de droit belge, institutions de droit luxembourgeois et autres institutions de droit étranger — ce qui fait apparaître la place particulièrement importante qu'ont occupée les établissements luxembourgeois sur le marché belge dans la deuxième moitié des années quatre-vingt.

Les organismes de placement collectif de droit belge sont ventilés en quatre sous-catégories. Dans la colonne (1) sont recensées les émissions de parts des fonds communs de placement agréés dans le cadre de l'arrêté royal n° 15 du 9 mars 1982, qui octroyait des abattements fiscaux à leurs souscripteurs personnes physiques au cours des années 1982 à 1985. Dans la colonne (2) figurent les émissions de parts des fonds agréés dans le cadre de l'arrêté royal du 22 décembre 1986 instaurant un régime d'épargne du troisième âge ou d'épargne pension ; la souscription de parts de ces types de fonds

a également été et est encore encouragée par des abattements fiscaux. Les émissions des autres fonds de placement belges non assortis d'avantages fiscaux, sont recensées à la colonne (3) du tableau, tandis que dans la colonne (4) figurent celles des sociétés d'investissement (à capital variable « SICAV » ou à capital fixe « SICAF ») créées dans le cadre de la loi du 4 décembre 1990. Contrairement aux fonds communs de placement, les sociétés d'investissement présentent la propriété de posséder une personnalité juridique distincte de celle de leurs souscripteurs.

Les organismes de placement collectif luxembourgeois qui émettent publiquement en Belgique sont également ventilés entre les établissements ne disposant pas d'une personnalité juridique distincte [les fonds communs de placement, recensés à la colonne (6)] et ceux qui en disposent [les sociétés d'investissement recensées à la colonne (7)].

Enfin, la dernière catégorie d'établissement recensée au tableau XVII-10, celle des autres établissements de droit étranger [colonne (9)], n'a pas encore connu de développement important sur le marché belge, mais la transposition en droit belge des directives européennes pourrait inciter à l'extension de la commercialisation des parts émises par ce type d'institution financière.

Le tableau XVII-11 « Nombre et valeur d'inventaire des organismes de placement collectif de droit belge » donne, pour chaque catégorie d'organismes de placement collectif régis par le droit belge, des informations sur le nombre d'institutions et sur leur valeur d'inventaire globale à la fin de la période.

## XVII. — MARCHÉ DES CAPITAUX

### 1. — OBLIGATIONS EN FRANC BELGE A PLUS D'UN AN EMISES PAR LES POUVOIRS PUBLICS

(milliards de francs)

	Pouvoir national		Communa- nautés et Régions	Autres adminis- trations nationales, communau- taires ou régionales <sup>1</sup>	Pouvoirs locaux	Sécurité sociale	Total	dont : Non accessibles à tout placeur
	Obligations linéaires	Autres						
<b>A. — Emissions brutes</b>								
1980 .....	0,0	189,3	0,0	11,1	23,0	0,8	224,2	15,3
1981 .....	0,0	182,8	0,0	24,4	12,0	0,0	219,2	28,1
1982 .....	0,0	217,0	0,0	51,8	0,0	18,4	287,2	73,1
1983 .....	0,0	505,7	0,0	37,3	0,4	14,5	557,9	109,5
1984 .....	0,0	441,3	0,0	60,8	45,0	0,0	547,1	153,1
1985 .....	0,0	720,0	0,0	43,0	40,0	2,2	805,2	139,7
1986 .....	0,0	400,9	0,0	47,1	20,0	0,0	468,0	93,3
1987 .....	0,0	637,2	0,0	74,6	22,6	9,5	743,9	178,5
1988 .....	0,0	674,3	0,0	37,5	26,2	14,2	752,2	95,1
1989 .....	81,8	523,5	0,0	23,9	5,6	0,0	634,8	73,9
1990 .....	273,0	276,6	0,0	57,7	15,0	0,0	622,3	90,8
1990 1 <sup>er</sup> trimestre .....	9,6	102,0	0,0	13,5	15,0	0,0	140,1	45,5
2 <sup>e</sup> trimestre .....	58,7	173,8	0,0	31,1	0,0	0,0	263,6	31,4
3 <sup>e</sup> trimestre .....	102,8	0,5	0,0	8,5	0,0	0,0	111,8	9,0
4 <sup>e</sup> trimestre .....	101,9	0,3	0,0	4,6	0,0	0,0	106,8	4,9
1991 1 <sup>er</sup> trimestre .....	340,7	126,8	0,0	19,8	0,0	0,0	487,3	20,1
2 <sup>e</sup> trimestre .....	382,1	60,8	0,0	32,2	0,0	0,0	475,1	39,5
3 <sup>e</sup> trimestre .....	108,9	0,2	0,0	8,5	0,0	0,0	117,6	16,7
<b>B. — Emissions nettes</b>								
1980 .....	0,0	69,4	0,0	7,4	7,5	- 2,7	81,6	4,1
1981 .....	0,0	26,5	0,0	11,8	- 11,0	- 2,9	24,4	9,7
1982 .....	0,0	62,8	0,0	27,1	- 7,9	14,6	96,6	40,5
1983 .....	0,0	306,5	0,0	26,2	- 2,1	13,3	343,9	105,6
1984 .....	0,0	237,0	0,0	30,7	28,5	- 2,2	294,0	117,5
1985 .....	0,0	473,9	0,0	159,2	36,5	- 1,3	668,4	231,1
1986 .....	0,0	178,1	0,0	36,2	12,8	- 5,3	221,7	- 24,6
1987 .....	0,0	293,4	0,0	82,1	2,4	- 5,4	372,5	46,2
1988 .....	0,0	379,4	0,0	60,5	24,4	7,4	471,7	29,0
1989 .....	81,8	81,0	0,0	43,6	- 1,9	- 8,2	196,2	12,3
1990 .....	273,0	34,5	0,0	88,0	12,9	- 10,3	398,0	45,0
1990 1 <sup>er</sup> trimestre .....	9,6	- 21,4	0,0	44,5	15,0	- 4,6	43,1	39,4
2 <sup>e</sup> trimestre .....	58,7	104,9	0,0	28,6	- 0,1	0,0	192,1	16,8
3 <sup>e</sup> trimestre .....	102,8	- 31,8	0,0	8,9	- 0,1	- 1,9	77,9	- 3,6
4 <sup>e</sup> trimestre .....	101,9	- 17,2	0,0	6,0	- 1,9	- 3,8	85,0	- 7,5
1991 1 <sup>er</sup> trimestre .....	340,7	- 252,2	0,0	22,2	0,0	- 4,5	106,2	- 176,6
2 <sup>e</sup> trimestre .....	382,1	- 190,7	0,0	20,2	- 0,2	0,0	211,4	20,1
3 <sup>e</sup> trimestre .....	108,9	- 5,0	0,0	2,1	- 40,0	- 1,4	64,6	- 8,8
<b>C. — Encours à fin de période<sup>2</sup></b>								
1980 .....	0,0	1.328,1	0,0	182,9	69,6	29,0	1.609,6	151,1
1981 .....	0,0	1.354,6	0,0	194,8	58,6	26,1	1.634,1	160,7
1982 .....	0,0	1.512,9	0,0	126,4	50,7	40,7	1.730,7	201,2
1983 .....	0,0	1.845,5	0,0	126,5	48,6	54,0	2.074,6	300,9
1984 .....	0,0	2.082,5	0,0	157,2	77,1	51,8	2.368,6	418,4
1985 .....	0,0	2.689,3	0,0	183,5	113,6	50,6	3.037,0	649,5
1986 .....	0,0	2.873,9	0,0	213,2	126,4	45,2	3.258,7	646,3
1987 .....	0,0	3.200,5	0,0	265,9	128,8	39,8	3.635,0	668,8
1988 .....	0,0	3.615,1	0,0	291,2	153,2	47,2	4.106,7	697,8
1989 .....	81,8	3.745,3	0,0	285,6	151,3	38,9	4.302,9	710,1
1990 .....	354,8	3.831,8	0,0	336,6	149,2	28,6	4.701,0	755,1
1990 1 <sup>er</sup> trimestre .....	91,4	3.755,4	0,0	298,6	166,3	34,4	4.346,0	749,5
2 <sup>e</sup> trimestre .....	150,1	3.860,3	0,0	327,2	166,2	34,4	4.538,1	766,2
3 <sup>e</sup> trimestre .....	252,9	3.843,5	0,0	336,1	151,1	32,5	4.616,0	762,7
4 <sup>e</sup> trimestre .....	354,8	3.831,8	0,0	336,6	149,2	28,6	4.701,0	755,1
1991 1 <sup>er</sup> trimestre .....	695,5	3.584,2	0,0	354,2	149,1	24,1	4.807,1	578,5
2 <sup>e</sup> trimestre .....	1077,6	3.393,5	0,0	374,4	149,0	24,1	5.018,6	598,6
3 <sup>e</sup> trimestre .....	1186,5	3.388,5	0,0	376,5	109,0	22,7	5.083,2	589,8

<sup>1</sup> Inclut les dettes émises par d'autres secteurs, mais dont la charge, en capital et en intérêts, incombe au pouvoir national, communautaire ou régional.

<sup>2</sup> La variation d'encours ne correspond pas nécessairement au volume des émissions nettes de la période en raison des reprises de dettes d'autres pouvoirs publics par le pouvoir national.

**XVII - 2. — OBLIGATIONS ET BONS DE CAISSE EN FRANC BELGE A PLUS D'UN AN  
PAR SECTEUR EMETTEUR<sup>1</sup>**

(milliards de francs)

	Pouvoirs publics <sup>2</sup>	Banques	Banques d'épargne	Etablissements de crédit du secteur public		Organismes publics d'exploitation	Sociétés privées	Non-résidents	Total	dont :
				Emis au robinet	Autres					Non accessibles à tout placeur
<b>A. — Emissions nettes</b>										
1980 .....	81,6	46,9	44,3	102,2	- 5,2	- 5,3	9,4	4,9	278,8	- 1,4
1981 .....	24,4	43,1	34,0	71,6	18,4	2,3	5,8	-0,8	198,8	5,6
1982 .....	96,6	54,0	45,8	101,0	68,2	10,1	6,7	10,4	392,8	77,1
1983 .....	343,9	55,6	40,3	92,0	11,4	18,7	8,8	29,9	600,6	144,9
1984 .....	294,0	36,0	26,2	85,4	1,4	- 0,9	3,9	15,8	461,8	117,3
1985 .....	668,4	38,3	34,3	102,8	- 20,7	- 11,6	- 0,1	45,4	856,8	216,8
1986 .....	221,7	9,3	0,4	24,4	- 16,8	4,0	- 12,3	61,8	292,5	- 27,1
1987 .....	372,5	7,8	4,2	36,7	- 40,8	- 13,0	- 21,4	60,4	406,4	33,5
1988 .....	471,7	9,7	22,4	62,0	- 15,9	- 28,8	16,2	9,8	547,1	19,4
1989 .....	196,2	54,1	- 49,1	- 2,2	- 39,7	- 8,4	14,0	40,8	205,7	28,8
1990 .....	398,0	122,6	77,5	161,1	- 70,0	- 10,4	4,3	97,3	780,4	53,0
1990 1 <sup>er</sup> trimestre .....	43,1	12,8	5,7	23,4	- 27,3	0,1	0,9	31,4	90,1	32,9
2 <sup>e</sup> trimestre .....	192,1	56,5	28,1	57,3	- 20,3	- 1,5	0,9	8,6	321,7	10,1
3 <sup>e</sup> trimestre .....	77,9	51,8	37,4	70,9	- 22,0	- 0,7	- 0,3	16,4	231,4	- 9,7
4 <sup>e</sup> trimestre .....	85,0	1,5	6,3	9,5	- 0,4	- 8,2	2,7	40,9	137,3	17,1
1991 1 <sup>er</sup> trimestre .....	106,2	59,0	28,4	59,6	- 3,6	- 1,5	0,3	14,1	262,5	-181,6
2 <sup>e</sup> trimestre .....	211,4	29,3	7,3	10,4	- 12,1	- 0,6	- 0,2	25,7	271,3	7,6
3 <sup>e</sup> trimestre .....	64,6	17,8	7,4	12,5	- 5,1	- 1,1	- 3,1	20,6	113,5	- 15,3
<b>B. — Encours à fin de période</b>										
1980 .....	1.609,6	196,9	186,2	727,8	180,4	146,6	162,0	69,0	3.278,5	265,0
1981 .....	1.634,1	240,0	220,2	799,4	198,8	148,9	167,8	68,2	3.477,4	270,6
1982 .....	1.730,7	294,0	270,0	900,4	267,0	159,0	174,6	78,6	3.874,3	347,7
1983 .....	2.074,6	349,5	310,3	992,4	278,4	177,8	183,3	108,5	4.474,8	486,6
1984 .....	2.368,6	385,5	336,5	1.077,8	279,7	176,9	187,3	124,3	4.936,6	604,0
1985 .....	3.037,0	423,8	370,8	1.180,6	259,1	165,3	187,1	169,7	5.793,4	820,6
1986 .....	3.258,7	433,1	371,2	1.205,0	242,3	169,4	174,9	231,5	6.086,1	811,4
1987 .....	3.635,0	440,9	375,4	1.241,7	201,5	156,4	153,5	291,9	6.496,3	811,9
1988 .....	4.106,7	450,6	397,8	1.303,7	185,6	127,5	169,7	301,7	7.043,3	819,0
1989 .....	4.302,9	504,7	348,7	1.301,5	145,9	119,2	183,7	342,5	7.249,2	826,5
1990 .....	4.701,0	627,3	426,1	1.462,7	75,8	108,8	188,0	439,8	8.029,5	876,9
1990 1 <sup>er</sup> trimestre .....	4.346,0	517,6	354,4	1.324,9	118,6	119,2	184,6	373,9	7.339,1	859,3
2 <sup>e</sup> trimestre .....	4.538,1	574,1	382,4	1.382,2	98,3	117,7	185,5	382,5	7.660,8	859,5
3 <sup>e</sup> trimestre .....	4.616,0	625,8	419,8	1.453,1	76,2	117,0	185,3	398,9	7.892,2	859,9
4 <sup>e</sup> trimestre .....	4.701,0	627,3	426,1	1.462,7	75,8	108,8	188,0	439,8	8.029,5	876,9
1991 1 <sup>er</sup> trimestre .....	4.807,1	686,3	454,5	1.522,3	72,2	107,3	188,3	454,0	8.292,1	695,2
2 <sup>e</sup> trimestre .....	5.018,6	715,6	461,8	1.532,7	60,1	106,7	188,2	479,7	8.563,4	703,8
3 <sup>e</sup> trimestre .....	5.083,2	733,4	469,2	1.545,2	55,0	105,6	185,1	500,3	8.676,9	687,6

<sup>1</sup> Y compris, dans la mesure où elles ont pu être recensées, les obligations en franc luxembourgeois.

<sup>2</sup> Cf. tableau XVII-1.



**XVII - 3. — OBLIGATIONS ET BONS DE CAISSE EN FRANC BELGE A PLUS D'UN AN :  
EMISSIONS NETTES ET ACQUISITIONS NETTES PAR LES PARTICULIERS ET LES SOCIETES<sup>1</sup>**

(milliards de francs)

Emetteurs	Pouvoirs publics		Etablissements de crédit		Autres résidents		Non-résidents		Total	
	Total	Particuliers et sociétés	Total	Particuliers et sociétés	Total	Particuliers et sociétés	Total	Particuliers et sociétés	Total	Particuliers et sociétés
1980 .....	81,6	58,7	188,3	192,3	4,0	6,0	4,9	5,8	278,8	262,8
1981 .....	24,4	41,3	167,2	162,6	8,1	3,5	-0,8	- 2,7	198,8	204,7
1982 .....	96,6	27,5	268,9	237,3	16,9	10,7	10,4	- 2,8	392,8	272,7
1983 .....	343,9	51,7	199,2	196,7	27,5	12,5	29,9	5,5	600,6	266,4
1984 .....	294,0	50,9	149,0	134,6	3,1	3,1	15,8	4,2	461,8	192,8
1985 .....	668,4	93,9	154,7	149,5	-11,7	- 5,8	45,4	31,3	856,8	268,9
1986 .....	221,7	37,3	17,3	22,7	- 8,3	-11,0	61,8	27,3	292,5	76,3
1987 .....	372,5	92,7	8,0	43,0	-34,3	-15,0	60,4	26,0	406,4	146,7
1988 .....	471,7	178,5	78,2	93,3	-12,7	4,2	9,8	- 0,3	547,1	275,7
1989 .....	196,2	53,5	- 37,0	3,8	5,6	7,7	40,8	40,5	205,7	105,5
1990 .....	398,0	180,7	291,1	388,7	- 6,1	14,6	97,3	89,5	780,4	673,4
1990 1 <sup>er</sup> trimestre .....	43,1	41,4	14,6	37,5	1,0	3,5	31,4	29,4	90,1	111,8
2 <sup>e</sup> trimestre .....	192,1	101,2	121,5	174,7	- 0,6	0,1	8,6	7,4	321,7	283,4
3 <sup>e</sup> trimestre .....	77,9	11,1	138,1	151,7	- 0,9	1,1	16,4	10,5	231,4	174,3
4 <sup>e</sup> trimestre .....	85,0	27,0	16,9	24,9	- 5,5	9,8	40,9	42,0	137,3	103,7
1991 1 <sup>er</sup> trimestre .....	106,2	35,2	143,4	166,2	- 1,3	- 5,2	14,1	13,7	262,5	209,9
2 <sup>e</sup> trimestre .....	211,4	48,3	34,9	77,8	- 0,7	- 3,0	25,7	28,5	271,3	151,5
3 <sup>e</sup> trimestre .....	64,6	17,8	32,5	24,7	- 4,2	- 3,6	20,6	26,5	113,5	65,4

<sup>1</sup> Y compris, dans la mesure où elles ont pu être recensées, les obligations en franc luxembourgeois.

**XVII - 4. — OBLIGATIONS ET BONS DE CAISSE EN FRANC BELGE A PLUS D'UN AN :  
VENTILATION PAR SECTEUR EMETTEUR ET PAR SECTEUR DETENTEUR**

(milliards de francs)

Emetteurs	Détenteurs	Pouvoirs publics	Banques	Banques d'épargne	Etablissements de crédit du secteur public	BNB, Fonds monétaire, Fonds des Rentes, IRC	Particuliers et sociétés		Non-résidents	Total
							Total	dont : Entreprises d'assurances		
<b>Encours au 31 décembre 1980</b>										
Pouvoir national .....		65,6	372,7	100,0	157,3	72,8	546,3	74,8	13,4	1.328,1
Communautés et Régions .....		0,0	0,0	0,0	0,0	0,0	0,0	0,0	0,0	0,0
Autres administrations nationales, communautaires ou régionales .....		6,6	44,6	12,1	57,9	4,5	57,2	0,3	0,0	182,9
Pouvoirs locaux .....		3,8	13,3	7,2	9,0	2,3	34,0	8,6	0,0	69,6
Sécurité sociale .....		3,6	15,8	1,2	6,7	0,0	1,7	0,8	0,0	29,0
Banques .....		0,3	0,3	0,8	0,3	0,0	195,2	1,8	0,0	196,9
Banques d'épargne .....		0,1	2,7	0,7	0,0	0,0	182,7	0,8	0,0	186,2
Etablissements de crédit du secteur public .....		22,9	84,0	65,6	74,6	3,0	647,0	31,3	11,0	908,2
Organismes publics d'exploitation .....		7,2	39,4	8,6	37,8	3,1	49,2	9,0	1,3	146,6
Sociétés privées .....		8,5	12,3	17,0	10,3	0,0	104,9	57,5	9,1	162,0
Non-résidents .....		1,2	12,1	1,9	0,4	0,0	47,8	4,7	5,7	69,0
Total ...		119,9	597,2	215,1	354,3	85,6	1.866,0	189,6	40,5	3.278,5
<b>Encours au 31 décembre 1981</b>										
Pouvoir national .....		59,6	353,7	114,2	147,5	71,3	592,9	80,6	15,4	1.354,6
Communautés et Régions .....		0,0	0,0	0,0	0,0	0,0	0,0	0,0	0,0	0,0
Autres administrations nationales, communautaires ou régionales .....		6,1	56,1	14,7	58,7	3,8	55,4	0,4	0,0	194,8
Pouvoirs locaux .....		3,1	9,3	6,4	7,2	2,2	30,4	7,4	0,0	58,6
Sécurité sociale .....		3,4	15,1	1,1	4,7	0,0	1,8	0,8	0,0	26,1
Banques .....		0,5	0,4	0,9	0,3	0,0	237,9	1,4	0,0	240,0
Banques d'épargne .....		0,1	1,9	1,0	0,0	0,0	217,2	0,6	0,0	220,2
Etablissements de crédit du secteur public .....		21,0	101,1	66,7	64,2	2,6	732,4	34,9	10,1	998,2
Organismes publics d'exploitation .....		6,1	38,7	10,9	38,1	2,8	49,9	10,1	2,4	148,9
Sociétés privées .....		9,8	12,7	19,0	9,6	0,0	107,7	61,2	9,0	167,8
Non-résidents .....		1,2	13,0	2,8	0,1	0,2	45,0	5,0	5,9	68,2
Total ...		110,9	602,1	237,7	330,5	82,8	2.070,6	202,4	42,8	3.477,4

**XVII - 4. — OBLIGATIONS ET BONS DE CAISSE EN FRANC BELGE A PLUS D'UN AN :  
VENTILATION PAR SECTEUR EMETTEUR ET PAR SECTEUR DETENTEUR (suite 1)**

(milliards de francs)

Emetteurs	Débiteurs	Pouvoirs publics	Banques	Banques d'épargne	Etablissements de crédit du secteur public	BNB, Fonds monétaire, Fonds des Rentes, IRC	Particuliers et sociétés		Non-résidents	Total
							Total	dont : Entreprises d'assurances		
<b>Encours au 31 décembre 1982</b>										
Pouvoir national .....	66,2	409,3	140,6	164,0	68,1	662,0	95,8	2,7	1.512,9	
Communautés et Régions .....	0,0	0,0	0,0	0,0	0,0	0,0	0,0	0,0	0,0	
Autres administrations nationales, communautaires ou régionales .....	4,5	44,6	8,2	49,0	1,4	18,6	0,4	0,0	126,4	
Pouvoirs locaux .....	2,9	10,3	5,7	5,2	1,6	25,0	6,5	0,0	50,7	
Sécurité sociale .....	2,2	13,6	8,4	14,1	0,0	2,4	1,1	0,0	40,7	
Banques .....	0,8	0,4	0,9	0,1	0,0	291,8	1,4	0,0	294,0	
Banques d'épargne .....	0,1	1,9	1,0	0,0	0,0	267,0	1,1	0,0	270,0	
Etablissements de crédit du secteur public .....	21,8	108,6	94,3	60,2	2,7	870,0	44,1	9,8	1.167,4	
Organismes publics d'exploitation .....	6,1	35,2	17,4	43,0	2,3	52,4	13,5	2,7	159,0	
Sociétés privées .....	9,6	12,4	20,3	8,8	0,0	115,9	65,5	7,5	174,6	
Non-résidents .....	1,7	13,0	5,3	0,0	0,0	42,2	6,6	16,2	78,6	
Total ...	115,9	649,3	302,1	344,3	76,0	2.347,3	235,9	38,9	3.874,3	
<b>Encours au 31 décembre 1983</b>										
Pouvoir national .....	67,8	516,5	197,4	253,0	80,0	722,1	115,2	8,7	1.845,5	
Communautés et Régions .....	0,0	0,0	0,0	0,0	0,0	0,0	0,0	0,0	0,0	
Autres administrations nationales, communautaires ou régionales .....	3,1	42,7	10,7	61,0	0,9	7,5	0,6	0,5	126,5	
Pouvoirs locaux .....	2,5	10,3	5,5	5,0	1,3	24,0	4,3	0,0	48,6	
Sécurité sociale .....	3,7	15,9	10,9	17,4	0,0	6,1	3,1	0,0	54,0	
Banques .....	0,8	0,9	1,5	1,1	0,0	345,3	1,2	0,0	349,5	
Banques d'épargne .....	0,3	1,0	1,4	0,0	0,0	307,5	1,3	0,0	310,3	
Etablissements de crédit du secteur public .....	21,5	107,5	97,7	59,3	3,9	972,7	46,3	8,1	1.270,8	
Organismes publics d'exploitation .....	5,4	38,6	20,4	45,5	2,9	61,5	14,5	3,6	177,8	
Sociétés privées .....	9,2	16,4	21,8	8,9	0,0	119,4	74,4	7,6	183,3	
Non-résidents .....	3,3	24,5	11,5	4,3	0,1	47,8	7,9	17,0	108,5	
Total ...	117,6	774,2	378,9	455,5	89,0	2.613,9	268,8	45,6	4.474,8	

**XVII - 4. — OBLIGATIONS ET BONS DE CAISSE EN FRANC BELGE A PLUS D'UN AN :**  
**VENTILATION PAR SECTEUR EMETTEUR ET PAR SECTEUR DETENTEUR (suite 2)**

(milliards de francs)

Émetteurs	Détenteurs	Pouvoirs publics	Banques	Banques d'épargne	Etablissements de crédit du secteur public	BNB, Fonds monétaire, Fonds des Rentes, IRG	Particuliers et sociétés		Non-résidents	Total
							Total	dont : Entreprises d'assurances		
<b>Encours au 31 décembre 1984</b>										
	Pouvoir national .....	75,6	565,1	228,5	349,6	80,7	760,9	142,5	22,1	2.082,5
	Communautés et Régions .....	0,0	0,0	0,0	0,0	0,0	0,0	0,0	0,0	0,0
	Autres administrations nationales, communautaires ou régionales .....	3,1	55,3	18,5	71,0	0,8	7,8	2,0	0,7	157,2
	Pouvoirs locaux .....	3,9	15,6	7,8	15,3	0,8	33,7	8,8	0,0	77,1
	Sécurité sociale .....	3,8	14,9	12,0	16,8	0,0	4,3	3,3	0,0	51,8
	Banques .....	0,7	0,8	1,5	1,1	0,0	381,4	1,7	0,0	385,5
	Banques d'épargne .....	0,1	0,5	1,0	0,0	0,0	334,9	0,4	0,0	336,5
	Etablissements de crédit du secteur public .....	24,4	106,4	97,8	76,1	4,0	1.040,8	50,6	8,2	1.357,5
	Organismes publics d'exploitation .....	4,8	39,2	21,4	44,9	2,3	58,8	15,0	5,5	176,9
	Sociétés privées .....	7,7	13,9	23,7	8,5	0,0	125,2	64,8	8,3	187,3
	Non-résidents .....	2,6	28,4	16,3	8,1	0,0	52,1	9,4	16,9	124,3
	<b>Total ...</b>	<b>126,7</b>	<b>840,1</b>	<b>428,4</b>	<b>591,4</b>	<b>88,5</b>	<b>2.799,8</b>	<b>298,5</b>	<b>61,7</b>	<b>4.936,6</b>
<b>Encours au 31 décembre 1985</b>										
	Pouvoir national .....	80,6	731,3	293,9	617,0	84,0	840,7	176,0	41,8	2.689,3
	Communautés et Régions .....	0,0	0,0	0,0	0,0	0,0	0,0	0,0	0,0	0,0
	Autres administrations nationales, communautaires ou régionales .....	2,9	53,2	33,3	78,7	0,8	12,6	3,6	2,1	183,5
	Pouvoirs locaux .....	2,6	18,1	13,6	37,0	0,7	41,6	10,4	0,0	113,6
	Sécurité sociale .....	2,7	12,9	12,3	16,9	0,0	5,8	3,1	0,0	50,6
	Banques .....	0,7	0,7	1,3	1,1	0,0	420,0	1,6	0,0	423,8
	Banques d'épargne .....	0,0	0,2	1,7	0,0	0,0	368,9	0,4	0,0	370,8
	Etablissements de crédit du secteur public .....	25,7	115,1	86,0	86,8	2,8	1.117,8	49,2	5,5	1.439,7
	Organismes publics d'exploitation .....	4,8	33,1	19,7	44,0	1,8	56,7	12,1	5,2	165,3
	Sociétés privées .....	9,5	13,4	23,4	9,1	0,0	121,4	68,5	10,4	187,1
	Non-résidents .....	3,8	29,8	22,8	10,2	0,6	83,3	13,8	19,1	169,7
	<b>Total ...</b>	<b>133,4</b>	<b>1.007,7</b>	<b>507,9</b>	<b>900,9</b>	<b>90,6</b>	<b>3.068,8</b>	<b>338,7</b>	<b>84,1</b>	<b>5.793,4</b>

**XVII - 4. — OBLIGATIONS ET BONS DE CAISSE EN FRANC BELGE A PLUS D'UN AN :**  
**VENTILATION PAR SECTEUR EMETTEUR ET PAR SECTEUR DETENTEUR (suite 3)**

(milliards de francs)

Emetteurs	Débiteurs	Pouvoirs publics	Banques	Banques d'épargne	Etablissements de crédit du secteur public	BNB, Fonds monétaire, Fonds des Rentes, IRC	Particuliers et sociétés		Non-résidents	Total
							Total	dont : Entreprises d'assurances		
<b>Encours au 31 décembre 1986</b>										
Pouvoir national .....		88,0	736,6	332,9	676,0	102,9	883,3	210,0	54,2	2.873,9
Communautés et Régions .....		0,0	0,0	0,0	0,0	0,0	0,0	0,0	0,0	0,0
Autres administrations nationales, communautaires ou régionales .....		3,4	62,1	44,3	84,1	0,8	16,2	10,1	2,3	213,2
Pouvoirs locaux .....		5,1	25,1	14,7	45,2	2,2	34,1	11,9	0,0	126,4
Sécurité sociale .....		2,7	12,1	11,3	14,8	0,0	4,3	4,0	0,0	45,2
Banques .....		0,4	0,7	1,8	1,3	0,0	428,8	0,9	0,0	433,1
Banques d'épargne .....		0,0	0,4	1,5	0,0	0,0	369,3	0,3	0,0	371,2
Etablissements de crédit du secteur public .....		25,0	111,3	79,1	92,5	4,8	1.131,2	50,8	3,4	1.447,3
Organismes publics d'exploitation .....		6,4	30,0	24,1	43,8	3,2	54,7	15,2	7,1	169,4
Sociétés privées .....		9,1	14,0	20,5	7,8	0,0	112,5	66,2	11,0	174,9
Non-résidents .....		1,8	39,6	28,2	19,9	0,2	110,7	19,1	31,3	231,5
Total ...		141,9	1.031,9	558,3	985,4	114,2	3.145,1	388,5	109,3	6.086,1
<b>Encours au 31 décembre 1987</b>										
Pouvoir national .....		93,9	805,6	385,2	768,8	100,6	981,2	300,7	65,2	3.200,5
Communautés et Régions .....		0,0	0,0	0,0	0,0	0,0	0,0	0,0	0,0	0,0
Autres administrations nationales, communautaires ou régionales .....		3,4	85,2	60,2	95,4	0,8	15,1	9,7	5,8	265,9
Pouvoirs locaux .....		3,4	25,1	13,9	53,9	2,7	29,8	14,2	0,0	128,8
Sécurité sociale .....		1,7	6,7	10,2	16,6	0,0	4,6	3,6	0,0	39,8
Banques .....		2,5	1,0	2,2	1,3	0,0	433,8	2,5	0,0	440,9
Banques d'épargne .....		0,2	0,5	2,8	0,1	0,0	371,7	1,5	0,0	375,4
Etablissements de crédit du secteur public .....		23,1	93,4	67,0	86,1	4,9	1.166,8	46,3	2,0	1.443,2
Organismes publics d'exploitation .....		5,5	25,9	21,2	39,8	2,6	52,7	14,8	8,7	156,4
Sociétés privées .....		5,8	17,2	17,0	5,6	0,0	99,4	58,6	8,4	153,5
Non-résidents .....		1,9	48,5	32,8	25,3	0,0	136,7	17,8	46,9	291,9
Total ...		141,3	1.109,1	612,5	1.092,9	111,6	3.291,8	469,7	137,0	6.496,3

**XVII - 4. — OBLIGATIONS ET BONS DE CAISSE EN FRANC BELGE A PLUS D'UN AN :**  
**VENTILATION PAR SECTEUR EMETTEUR ET PAR SECTEUR DETENTEUR (suite 4)**

(milliards de francs)

Emetteurs	Détenteurs	Pouvoirs publics	Banques	Banques d'épargne	Etablissements de crédit du secteur public	BNB, Fonds monétaire, Fonds des Rentes, IRG	Particuliers et sociétés		Non-résidents	Total
							Total	dont : Entreprises d'assurances		
<b>Encours au 31 décembre 1988</b>										
Pouvoir national .....		109,1	871,9	456,7	806,9	107,1	1.151,4	347,5	112,0	3.615,1
Communautés et Régions .....		0,0	0,0	0,0	0,0	0,0	0,0	0,0	0,0	0,0
Autres administrations nationales, communautaires ou régionales .....		2,8	87,8	69,1	110,5	0,7	14,7	10,5	5,6	291,2
Pouvoirs locaux .....		4,3	26,2	15,4	65,2	3,4	38,7	18,1	0,0	153,2
Sécurité sociale .....		1,1	11,4	10,8	19,5	0,0	4,4	3,5	0,0	47,2
Banques .....		0,3	1,2	2,8	0,6	0,0	445,7	6,5	0,0	450,6
Banques d'épargne .....		0,0	1,0	2,7	0,3	0,0	393,9	1,4	0,0	397,8
Etablissements de crédit du secteur public .....		19,5	97,1	53,9	81,2	6,1	1.226,0	43,7	5,5	1.489,3
Organismes publics d'exploitation .....		4,6	18,0	16,9	34,0	2,3	40,0	14,5	11,7	127,5
Sociétés privées .....		5,2	18,5	17,4	4,8	0,0	116,3	47,1	1 7,5	169,7
Non-résidents .....		1,2	46,2	31,3	23,9	0,0	136,4	15,7	62,7	301,7
<b>Total ...</b>		<b>148,1</b>	<b>1.179,3</b>	<b>676,9</b>	<b>1.146,8</b>	<b>119,6</b>	<b>3.567,6</b>	<b>508,5</b>	<b>204,9</b>	<b>7.043,3</b>
<b>Encours au 31 décembre 1989</b>										
Pouvoir national .....		123,3	888,5	451,1	848,4	140,7	1.210,4	364,6	164,7	3.827,1
Communautés et Régions .....		0,0	0,0	0,0	0,0	0,0	0,0	0,0	0,0	0,0
Autres administrations nationales, communautaires ou régionales .....		2,8	81,6	70,0	110,1	0,7	14,7	8,0	5,8	285,6
Pouvoirs locaux .....		4,3	24,4	14,3	67,6	5,3	35,4	13,8	0,0	151,3
Sécurité sociale .....		0,8	10,6	8,9	16,5	0,0	2,2	1,7	0,0	38,9
Banques .....		0,3	1,3	2,8	0,9	0,0	499,5	4,7	0,0	504,7
Banques d'épargne .....		0,0	1,0	1,8	0,0	0,0	345,8	0,3	0,0	348,7
Etablissements de crédit du secteur public .....		16,7	89,5	41,8	60,3	5,9	1.224,1	47,5	9,1	1.447,4
Organismes publics d'exploitation .....		5,1	21,7	15,2	30,9	3,1	31,6	13,6	11,6	119,2
Sociétés privées .....		4,8	21,4	18,0	4,3	0,0	132,4	45,9	2,9	183,7
Non-résidents .....		1,3	43,8	28,4	27,6	0,0	176,9	18,0	64,4	342,5
<b>Total ...</b>		<b>159,4</b>	<b>1.183,8</b>	<b>652,3</b>	<b>1.166,5</b>	<b>155,8</b>	<b>3.672,9</b>	<b>518,1</b>	<b>258,5</b>	<b>7.249,2</b>

**XVII - 4. — OBLIGATIONS ET BONS DE CAISSE EN FRANC BELGE A PLUS D'UN AN :  
VENTILATION PAR SECTEUR EMETTEUR ET PAR SECTEUR DETENTEUR (suite 5)**

(milliards de francs)

Emetteurs	Détenteurs	Pouvoirs publics	Banques	Banques d'épargne	Etablissements de crédit du secteur public	BNB, Fonds monétaire, Fonds des Rentes, IRG	Particuliers et sociétés		Non-résidents	Total
							Total	dont : Entreprises d'assurances		
<b>Encours au 31 décembre 1990</b>										
	Pouvoir national .....	135,6	982,7	507,4	816,9	112,6	1.388,4	398,6	243,0	4.186,6
	Communautés et Régions .....	0,0	0,0	0,0	0,0	0,0	0,0	0,0	0,0	0,0
	Autres administrations nationales, communautaires ou régionales .....	2,7	125,7	66,9	117,4	0,7	17,4	8,9	5,8	336,6
	Pouvoirs locaux .....	4,0	23,6	15,5	65,5	4,9	35,7	12,2	0,0	149,2
	Sécurité sociale .....	0,7	8,4	6,4	11,2	0,0	1,9	0,3	0,0	28,6
	Banques .....	0,3	1,0	2,2	0,9	0,0	622,9	5,5	0,0	627,3
	Banques d'épargne .....	0,0	0,4	1,6	0,0	0,0	424,1	0,1	0,0	426,1
	Etablissements de crédit du secteur public .....	16,4	24,0	35,8	37,7	2,4	1.411,0	44,5	11,2	1.538,5
	Organismes publics d'exploitation .....	5,1	15,6	14,4	24,6	1,2	37,9	10,4	10,0	108,8
	Sociétés privées .....	4,3	16,0	17,2	4,0	0,0	140,7	43,2	5,8	188,0
	Non-résidents .....	1,8	45,4	27,2	28,7	0,0	266,4	21,8	70,5	439,8
	<b>Total ...</b>	<b>170,8</b>	<b>1.242,8</b>	<b>694,6</b>	<b>1.106,8</b>	<b>121,8</b>	<b>4.346,4</b>	<b>545,5</b>	<b>346,4</b>	<b>8.029,5</b>

## XVII - 5. — LOCALISATION DES OBLIGATIONS LINEAIRES DEMATERIALISEES<sup>1</sup>

(milliards de francs)

Fin de période	Belgique					Luxembourg				Hors de l'UEBL	Total (11) = (5) + (9) + (10)
	Etablissements de crédit <sup>2</sup>	Autres institutions financières <sup>3</sup>	Administrations publiques	Autres	Total (5) = (1) à (4)	Etablissements de crédit	Autres institutions financières <sup>3</sup>	Autres	Total (9) = (6) à (8)		
	(1)	(2)	(3)	(4)	(5)	(6)	(7)	(8)	(9)	(10)	(11)
1991 Février .....	174,7	21,4	0,8	10,4	207,3	27,4	17,7	2,4	47,5	80,6	335,4
Mars .....	257,4	40,0	0,9	17,8	316,1	34,6	14,3	7,5	56,4	97,4	469,9
Avril .....	278,4	25,3	1,5	27,0	332,2	43,9	26,2	9,9	80,0	110,5	522,7
Mai .....	347,3	35,8	1,3	31,7	416,1	57,8	29,1	8,3	95,2	121,4	632,7
Juin .....	477,8	51,8	1,6	61,6	592,8	75,3	33,6	11,4	120,3	126,9	840,0
Juillet .....	466,8	68,1	1,9	51,2	588,0	88,4	35,4	9,0	132,8	141,7	862,5
Août .....	506,4	75,9	1,9	51,6	635,8	91,1	42,8	9,2	143,1	145,9	924,8
Septembre ..	499,1	88,4	2,0	52,0	641,4	97,8	44,8	9,6	152,2	161,8	955,5
Octobre ....	532,8	87,8	2,1	58,5	681,3	91,3	51,0	24,6	167,0	183,2	1.031,4
Novembre ...	522,8	91,4	3,5	54,1	671,7	105,0	53,0	11,9	169,8	209,2	1.050,7
Décembre ...	544,4	96,3	1,5	69,7	711,8	113,8	49,3	13,7	176,8	199,9	1.088,5

<sup>1</sup> Données recensées sur la base du relevé statistique que les institutions agréées comme teneurs de comptes-titres dématérialisés doivent communiquer chaque mois à la Banque Nationale de Belgique (art. 49 de l'A.R. du 23 janvier 1991).

<sup>2</sup> Banques, banques d'épargne et établissements de crédit du secteur public.

<sup>3</sup> Y compris les sociétés d'assurances et les organismes de placement collectif.



**XVII - 6. — EMISSIONS PUBLIQUES D'OBLIGATIONS EN FRANC BELGE A PLUS D'UN AN  
PAR LE SECTEUR PUBLIC<sup>1</sup>**

Date d'ouverture de la souscription		Emetteurs	Taux nominal d'intérêt (%)	Cours d'émission (%)	Durée	Montants émis <sup>2</sup> (milliards de francs)	Rendement pour le porteur <sup>3</sup> (%)		
Mois	Jour						à l'échéance intercalaire	à l'échéance finale	
1984	Janvier	27	Etat belge 1984-92	11,75	99,00	8 ans	72,0	—	11,95
	Avril	9	Fonds des Routes 1984-91	12,00	99,50	7 ans	41,0	—	12,11
	Mai	24	Etat belge 1984-92	12,00	99,50	8 ans	124,0	—	12,10
	Septembre	5	Fonds d'aide au redressement financier des communes 1984-91	12,00	100,25	7 ans	40,0	—	11,95
	Octobre	8	Etat belge 1984-93	11,75	99,75	8 ans 3 mois	97,0	—	11,76
	Novembre	20	RTT 1984-92	11,75	100,25	8 ans	15,0	—	11,70
							389,0		
1985	Janvier	15	Etat belge 1985-93	11,50	99,75	8 ans	120,0	—	11,55
	Mars	11	Fonds des Routes 1985-93	11,50	99,75	8 ans	65,0	—	11,55
	Avril	29	Etat belge 1985-93, 2 <sup>ème</sup> série	11,50	100,00	8 ans	153,5	—	11,50
	Avril	29	Etat belge 1985-89-94	11,00 - 11,25 <sup>4</sup>	99,75	4 ou 9 ans	36,0	11,08	11,15
	Juin	17	Fonds d'aide au redressement financier des communes 1985-93	11,00	100,75	8 ans	30,0	—	10,86
	Septembre	2	Etat belge 1985-94	10,75	100,00	8 ans 6 mois	119,0	—	10,77
	Novembre	20	Fonds des Routes 1985-94	10,00	100,75	9 ans	85,0	—	9,87
							608,5		
1986	Janvier	31	Etat belge 1986-94	9,75	99,75	8 ans	161,5	—	9,80
	Mars	17	Fonds des Routes 1986-94	9,50	101,00	8 ans	85,2	—	9,32
	Avril	30	RTT 1986-94	7,25	99,25	8 ans	30,0	—	7,38
	Septembre	15	Etat belge 1986-94	7,60	99,25	8 ans	126,0	—	7,73
	Décembre	15	Etat belge 1987-93-97	7,75	99,00	6 ou 10 ans	127,2	7,97	7,90
							529,9		
1987	Janvier	30	Fonds des Routes 1987-95	8,00	100,00	8 ans	89,3	—	8,00
	Mars	20	Etat belge 1987-95	8,00	100,00	8 ans	168,9	—	8,00
	Juin	1	Etat belge 1987-95, 2 <sup>ème</sup> série	8,00	100,00	8 ans	157,7	—	8,00
	Septembre		Fonds d'aide au redressement financier des communes 1987-95 <sup>5</sup>	8,00	99,70 <sup>6</sup>	7 ans 6 mois	22,6	—	8,07 <sup>6</sup>
	Décembre	21	Etat belge 1988-96	8,00	99,50	8 ans	141,6	—	8,09
							580,1		
1988	Février	22	Fonds des Routes 1988-96	7,75	100,50	8 ans	90,0	—	7,66
	Avril	18	Etat belge 1988-96	7,75	100,25	8 ans	106,8	—	7,71
	Juin	20	Etat belge 1988-96, 2 <sup>ème</sup> série	7,75	99,75	8 ans	117,8	—	7,79
	Septembre	5	Etat belge 1988-95	8,00	99,25	7 ans	77,5	—	8,14
	Octobre		Fonds d'aide au redressement financier des communes 1988-95 <sup>5</sup>	8,00	100,35 <sup>6</sup>	7 ans	18,0	—	7,93 <sup>6</sup>
	Novembre	22	Etat belge 1988-95	7,75	100,00	6 ans 3 mois	107,0	—	7,76
							517,1		
1989	Janvier	30	Etat belge 1989-97	8,00	99,75	8 ans	173,6	—	8,04
	Mars	13	Etat belge 1989-97	8,25	99,50	8 ans	90,0	—	8,34
	Juin	12	Etat belge 1989-97, 2 <sup>ème</sup> série	8,25	100,00	8 ans	87,5	—	8,25
	Octobre	3	Etat belge 1989-96	8,25	98,50	7 ans	62,5	—	8,54
	Décembre	11	Etat belge 1989-98	9,50	100,00	8 ans 3 mois	50,0	—	9,48
							463,6		
1990	Mars	5	Etat belge 1990-97	10,00	100,00	7 ans	70,0	—	10,00
	Juin	11	Etat belge 1990-97, 2 <sup>ème</sup> série	10,00	101,00	6 ans 9 mois	173,5	—	9,81
							243,5		
1991	Mars	4	Etat belge 1991-98	9,25	101,00	7 ans	126,5	—	9,05
	Juin	19	Etat belge 1991-99	9,00	100,00	8 ans	60,5	—	9,00
	Décembre	4	Etat belge 1991-99	9,00	99,35	7 ans 1 mois	41,0	—	8,99
							228,0		
1992	Février	5	Etat belge 1992-98	8,75	101,00	6 ans	62,0	—	8,53

<sup>1</sup> Emprunts qui ont fait l'objet d'un arrêté au *Moniteur belge*, à l'exception des émissions continues.

<sup>2</sup> Valeurs nominales. Les totaux annuels sont établis en fonction de la date d'ouverture de la souscription aux emprunts, contrairement aux tableaux précédents, où ils sont établis en fonction des paiements.

<sup>3</sup> Rendements calculés avant retenues fiscales à la source.

<sup>4</sup> Le premier taux indiqué est celui qui est appliqué à l'échéance intercalaire; le second est celui qui est appliqué à partir de celle-ci.

<sup>5</sup> Emprunt « tender ».

<sup>6</sup> Après enquête auprès des principaux intermédiaires financiers.

**XVII - 7. — ADJUDICATIONS D'OBLIGATIONS LINEAIRES**

Numé- ro de tran- che	Date de l'adjudication	Montant offert (millions de francs)	Prix offerts (%)		Montant adjugé (millions de francs)	Prix minimum accepté (%)	Prix moyen pondéré de l'adjudication (%)	Taux de rendement actuariel correspon- dant au prix moyen pondéré (%)	Souscriptions non compétitives (millions de francs)	Encours en circulation (millions de francs)
			Maximum	Minimum						
(1)	(2)	(3)	(4)	(5)	(6)	(7)	(8)	(9)	(10)	(11)
<b>1. — OLO (1989-1999) 8,25 p.c. — Echéance 1/6/1999</b>										
1	25.05.1989	53.540	99,50	96,75	18.780	98,90	98,99	8,40	1.220	20.000
2	29.06.1989	26.660	99,25	97,40	14.730	98,90	98,99	8,40	270	35.000
3	27.07.1989	28.600	99,05	98,00	16.150	98,90	98,97	8,40	350	51.500
4	31.08.1989	33.705	99,00	97,70	2.460	98,80	98,91	8,41	40	54.000
5	28.09.1989	14.785	98,45	97,05	9.235	98,20	98,28	8,51	0	63.235
6	26.10.1989	9.970	97,20	95,00	5.470	96,20	96,35	8,82	0	68.705
7	30.11.1989	6.540	92,60	90,50	3.115	92,20	92,39	9,49	0	71.820
8	21.12.1989	18.790	92,80	90,90	9.505	92,40	92,66	9,45	495	81.820
9	25.01.1990	9.985	90,40	89,30	4.205	90,05	90,11	9,91	450	86.475
10	22.02.1990	7.345	86,80	85,00	4.445	86,25	86,51	10,59	500	91.420
<b>2. — OLO (1990-1996) 10 p.c. — Echéance 5/4/1996</b>										
1	29.03.1990	35.870	100,70	98,70	21.665	100,05	100,20	9,95	14.335	36.000
2	26.04.1990	9.885	99,55	99,00	5.395	99,35	99,44	10,12	835	42.230
3	31.05.1990	25.035	100,45	99,50	13.930	100,15	100,25	9,93	2.515	58.675
4	28.06.1990	39.015	100,75	99,45	22.055	100,35	100,42	9,88	12.555	93.285
5	26.07.1990	20.710	102,50	101,05	15.550	101,35	101,46	9,63	2.630	111.465
6	30.08.1990	11.810	99,45	98,50	6.195	99,00	99,07	10,20	2.275	119.935
7	27.09.1990	8.290	98,00	96,75	6.185	96,75	97,77	10,52	4.420	130.540
8	25.10.1990	29.970	100,05	99,00	10.985	99,85	99,90	10,00	8.160	149.685
9	29.11.1990	21.825	100,00	99,50	10.460	99,80	99,84	10,01	4.750	164.895
10	20.12.1990	10.420	99,95	99,50	3.580	99,85	99,89	10,00	250	168.725
11	17.01.1991	13.220	100,00	99,40	7.530	99,80	99,87	10,01	3.745	180.000
12	29.01.1991 <sup>1</sup>	0	—	—	0	—	—	—	10.000	190.000
<b>3. — OLO (1990-2000) 10 p.c. — Echéance 2/8/2000</b>										
1	26.07.1990	35.245	102,90	99,90	25.055	102,40	102,54	9,59	7.330	32.385
2	30.08.1990	13.330	99,05	98,20	8.855	98,70	98,81	10,19	335	41.575
3	27.09.1990	11.000	96,80	95,10	4.020	96,60	96,65	10,55	2.400	47.995
4	25.10.1990	25.985	100,00	99,25	19.480	99,60	99,72	10,03	2.025	69.500
5	29.11.1990	26.280	100,00	99,40	11.020	99,70	99,77	10,02	6.255	86.775
6	20.12.1990	16.645	100,05	99,50	7.895	99,90	99,96	9,99	0	94.670
7	17.01.1991	26.875	100,40	99,00	17.115	99,90	100,00	9,98	11.690	123.475
8	21.02.1991	64.490	105,25	104,15	35.800	104,60	104,68	9,22	23.745	183.020
9	18.04.1991	64.325	105,15	104,50	30.175	105,03	105,03	9,16	8.100	221.295
<b>4. — OLO (1991-1994) 9,50 p.c. — Echéance 28/2/1994</b>										
1	21.02.1991	74.405	101,10	100,00	33.540	100,50	100,55	9,03	12.830	46.370
2	18.04.1991	30.605	100,50	100,00	18.380	100,35	100,38	9,07	2.625	67.375
3	22.05.1991 <sup>2</sup>	8.915	97,21	—	8.915	97,21	97,21	10,43	1.930	78.220
4	29.05.1991 <sup>2</sup>	50.260	100,25	—	50.260	100,25	100,25	9,11	6.350	134.830
5	10.06.1991 <sup>2</sup>	41.130	97,89	—	41.130	97,89	97,89	10,14	6.560	182.520
6	20.06.1991 <sup>2</sup>	12.875	100,26	—	12.875	100,26	100,26	9,10	23.325	218.720

<sup>1</sup> Conversion d'une partie de la dette consolidée de l'Etat envers la Banque Nationale de Belgique (A.R. du 19 février 1991).

<sup>2</sup> Adjudication d'échange.

**XVII - 7. — ADJUDICATIONS D'OBLIGATIONS LINEAIRES (suite)**

Numé- ro de tran- che	Date de l'adjudication	Montant offert (millions de francs)	Prix offerts (%)		Montant adjugé (millions de francs)	Prix minimum accepté (%)	Prix moyen pondéré de l'adjudication (%)	Taux de rendement actuariel correspon- dant au prix moyen pondéré (%)	Souscriptions non compétitives (millions de francs)	Encours en circulation (millions de francs)
			Maximum	Minimum						
(1)	(2)	(3)	(4)	(5)	(6)	(7)	(8)	(9)	(10)	(11)
<b>5. — OLO (1991-1998) 9,25 p.c. — Echéance 2/1/1998</b>										
1	29.01.1991 <sup>1</sup>	—	—	—	—	—	—	—	107.946	107.946
2	21.03.1991	34.285	99,65	98,90	18.380	99,40	99,46	9,35	8.210	134.536
3	16.05.1991 <sup>2</sup>	38.900	100,15	—	20.980	99,85	100,08	9,21	9.710	165.226
4	18.07.1991	41.840	98,70	98,30	11.675	98,65	98,66	9,52	11.455	188.356
5	19.09.1991	18.080	100,15	99,80	8.740	100,05	100,07	9,22	55	197.151
6	22.11.1991	15.185	100,40	100,15	5.255	100,35	100,36	9,16	0	202.406
7	20.02.1992	8.955	101,90	101,65	2.350	101,85	101,85	8,82	1.360	206.116
8	19.03.1992	10.490	101,75	101,40	5.390	101,60	101,63	8,86	0	211.506
<b>6. — OLO (1991-2003) 9 p.c. — Echéance 28/3/2003</b>										
1	21.03.1991	62.395	97,60	96,70	40.330	97,35	97,44	9,36	9.840	50.170
2	16.05.1991	71.200	99,00	98,60	54.860	98,85	98,91	9,15	16.295	121.325
3	18.07.1991	35.870	96,50	—	0	95,80	95,80	9,60	100	121.425
4	19.09.1991	25.080	98,70	98,25	16.780	98,50	98,56	9,19	1.535	139.740
5	21.11.1991	22.605	99,40	99,15	6.455	99,35	99,35	9,08	0	146.195
6	23.01.1992	38.205	102,70	102,30	23.345	102,55	102,58	8,62	5.165	174.705
<b>7. — OLO (1991-2001) 9 p.c. — Echéance 27/6/2001</b>										
1	20.06.1991 <sup>2</sup>	51.475	98,13	—	51.475	—	98,13	9,30	18.175	69.650
2	22.08.1991	39.145	97,85	97,45	6.570	97,75	97,76	9,35	13.975	90.195
3	17.10.1991	37.630	99,60	99,30	16.225	99,55	99,56	9,06	18.250	124.670
4	12.12.1991	68.465	99,40	99,10	15.905	99,35	99,36	9,09	14.410	154.985
5	23.01.1992	39.495	102,25	101,90	10.870	102,15	102,17	8,64	7.685	173.540
6	20.02.1992	29.150	101,50	101,15	12.815	101,40	101,42	8,76	3.025	189.380
7	19.03.1992	17.750	101,25	101,00	6.655	101,20	101,21	8,79	0	196.035
<b>8. — OLO (1991-1997) 9,25 p.c. — Echéance 29/8/1997</b>										
1	22.08.1991	38.905	99,30	99,05	30.545	99,20	99,24	9,42	7.420	37.965
2	17.10.1991	27.850	100,60	100,35	10.175	100,55	100,56	9,11	10.485	58.625
3	12.12.1991	28.310	100,30	100,05	3.235	100,25	100,25	9,17	2.855	64.715
4	23.01.1992	27.835	102,50	100,40	16.365	102,40	102,42	8,66	2.540	83.620
<b>9. — OLO (1992-2007) 8,50 p.c. — Echéance 1/10/2007</b>										
1	20.02.1992	65.165	98,45	97,90	38.655	98,30	98,33	8,69	6.130	44.785
2	19.03.1992	27.980	98,35	98,05	10.015	98,25	98,26	8,70	1.200	56.000

<sup>1</sup> Conversion de bons du Trésor.

<sup>2</sup> Adjudication d'échange.

## XVII - 8. — EMISSIONS D'ACTIONS<sup>1</sup>

(milliards de francs)

	Constitutions de sociétés					Augmentations de capital							Réductions de capital	Total des émissions effectuées par apports en espèces	dont : Emissions publiques
	Apports en espèces	Apports en nature	Montant à libérer	Non ventilé	Total	Apports en espèces	Apports en nature	Montant à libérer	Conversions de fonds propres	Conversions de dettes	Non ventilé	Total			
	(1)	(2)	(3)	(4)	(5) = (1) à (4)	(6)	(7)	(8)	(9)	(10)	(11)	(12) = (6) à (11)	(13)	(14) = (1) + (6)	(15)
1980 .....	10,2	7,9	.	2,9	21,0	29,5	25,8	.	7,9	.	5,8	69,0	.	39,7	2,0
1981 .....	14,0	15,3	.	2,8	32,1	34,3	33,1	.	4,4	.	12,7	84,5	.	48,3	0,4
1982 .....	13,4	4,0	.	4,0	21,4	90,8	32,2	.	16,2	.	8,6	147,8	.	104,2	20,4
1983 .....	51,5	9,1	.	8,0	68,6	195,1	77,2	.	17,6	.	5,7	295,6	.	246,6	50,6
1984 .....	17,2	4,5	.	6,7	28,4	70,5	36,0	.	5,3	.	2,3	114,1	.	87,7	17,5
1985 .....	29,2	11,6	.	9,0	49,8	74,3	27,8	.	15,5	.	12,4	130,0	.	103,5	19,9
1986 .....	30,3	25,6	.	7,9	63,8	111,4	60,7	.	15,9	.	8,3	196,3	.	141,7	40,1
1987 .....	48,3	26,6	11,0	1,1	87,0	164,1	53,0	26,4	21,4	11,4	16,6	292,9	62,0	212,4	30,9
1988 .....	46,8	67,5	18,4	3,6	136,3	161,2	107,8	42,9	51,5	27,3	5,3	396,0	60,0	208,0	37,7
1989 .....	88,4	61,6	32,5	9,0	191,5	280,2	264,8	79,0	31,8	15,3	3,4	674,5	98,7	368,6	109,2
1989 Janvier ...	2,4	1,5	1,1	0,3	5,3	11,0	8,6	4,3	0,3	0,3	0,6	25,1	4,3	13,4	0,7
Février ...	5,3	5,2	2,3	0,2	13,0	16,3	2,5	7,5	1,1	0,4	0,1	27,9	3,5	21,6	10,4
Mars .....	13,6	3,0	1,7	0,5	18,8	38,8	10,9	5,6	5,6	1,8	0,2	62,9	3,5	52,4	20,0
Avril .....	3,5	3,8	1,1	0,7	9,1	20,1	5,9	4,3	3,9	0,5	1,6	36,3	2,7	23,6	14,2
Mai .....	3,7	2,9	1,2	1,3	9,1	9,4	9,9	1,9	3,4	0,3	0,3	25,2	5,1	13,1	2,0
Juin .....	19,2	16,4	7,7	1,3	44,6	21,5	25,0	6,2	4,0	3,9	0,1	60,7	15,1	40,7	35,3
Juillet ...	6,4	2,0	2,0	0,4	10,8	21,7	14,9	1,1	1,2	0,4	0,1	39,4	2,4	28,1	0,9
Août .....	3,2	2,3	1,7	0,3	7,5	10,6	2,2	9,9	0,9	0,4	0,1	24,1	1,4	13,8	0,0
Septembre	4,2	2,4	1,7	0,5	8,8	30,4	109,1	16,3	2,6	2,6	0,1	161,1	3,9	34,6	10,4
Octobre ..	4,3	2,6	3,3	0,9	11,1	16,2	5,6	2,7	1,3	1,8	0,0	27,6	19,9	20,5	3,8
Novembre	3,7	2,4	1,1	1,0	8,2	26,1	4,6	4,4	2,0	0,6	0,1	37,8	4,0	29,8	5,2
Décembre	18,9	17,1	7,6	1,6	45,2	58,1	65,6	14,8	5,5	2,3	0,1	146,4	32,9	77,0	6,3

<sup>1</sup> Y compris les actions émises par les intermédiaires financiers.

XVII - 9. — ACTIVITE BOURSIERE

	Valeurs belges						Valeurs étrangères <sup>1</sup>		
	Cours des actions au comptant (indices 1985 = 100) <sup>1,2</sup>		Capitalisation boursière des actions à fin de période <sup>1</sup> (milliards de francs)	Capitaux traités. Moyenne par séance <sup>1,3</sup> (millions de francs)	Taux de rendement des actions <sup>4,5</sup> (%)	Rapport cours/bénéfice <sup>4</sup>	Cours des actions à terme (indice 1985 = 100) <sup>2</sup> (dividendes réinvestis)	Capitaux traités. Moyenne par séance <sup>3</sup> (millions de francs)	
	Indices des cours (dividendes non réinvestis)	Indice return (dividendes réinvestis)							(1)
1980 .....	52,8	39,1	318,1	106,4	7,3	12,3	.	157,2	
1981 .....	44,0	34,6	321,9	106,5	8,7	8,7	.	139,4	
1982 .....	53,7	45,4	401,9	204,8	6,6	8,6	.	157,3	
1983 .....	69,3	62,6	599,7	305,7	5,6	10,6	.	252,7	
1984 .....	87,1	82,8	778,5	366,0	4,8	11,7	.	273,1	
1985 .....	100,0	100,0	1.051,1	452,7	4,9	11,1	100,0	303,9	
1986 .....	142,4	148,6	1.508,8	785,5	3,6	14,1	99,3	412,5	
1987 .....	170,7	185,3	1.380,8	1.080,4	3,3	14,4	107,4	517,7	
1988 .....	180,9	200,4	2.195,4	1.245,5	3,2	13,4	100,1	356,1	
1989 .....	221,5	252,8	2.677,6	1.234,6	2,9	13,5	123,8	464,6	
1990 .....	204,0	238,5	2.027,8	917,6	2,9	9,6	115,4	379,9	
1991 .....	190,2	228,2	2.230,1	882,9	3,3	10,8	127,3	291,2	
1990 Janvier .....	232,3	264,7	2.575,7	1.187,0	2,7	12,5	122,2	628,0	
Février .....	213,2	243,2	2.330,8	1.679,9	3,1	10,9	119,8	656,4	
Mars .....	216,6	247,2	2.517,9	1.052,1	2,2	11,0	121,4	432,1	
Avril .....	219,9	251,2	2.486,2	768,7	2,2	10,9	120,3	353,6	
Mai .....	219,7	252,6	2.550,1	991,8	2,4	11,5	121,6	365,0	
Juin .....	222,1	258,8	2.524,9	1.092,8	2,5	10,5	124,6	334,5	
Juillet .....	220,4	258,1	2.533,5	880,4	2,6	9,8	124,0	265,4	
Août .....	200,2	234,6	2.259,4	998,2	3,0	8,6	113,1	547,1	
Septembre .....	186,5	218,6	2.018,3	595,2	3,4	7,2	107,7	280,1	
Octobre .....	180,8	211,9	2.097,8	562,5	3,5	7,7	103,4	237,4	
Novembre .....	179,0	209,9	2.015,3	633,6	3,6	7,2	101,9	180,4	
Décembre .....	177,3	207,3	2.027,8	513,9	3,6	7,7	104,1	232,5	
1991 Janvier .....	168,7	198,3	1.993,9	486,6	3,7	7,5	103,5	273,8	
Février .....	185,6	218,5	2.274,9	1.038,1	3,2	8,9	113,2	312,2	
Mars .....	200,8	236,5	2.355,1	1.137,1	3,0	9,3	124,8	308,4	
Avril .....	203,8	240,0	2.388,6	1.082,5	3,1	10,4	130,6	286,2	
Mai .....	199,9	237,4	2.351,7	1.032,1	3,2	10,8	130,8	306,1	
Juin .....	198,0	238,7	2.351,6	1.017,2	3,2	11,7	137,0	425,9	
Juillet .....	193,8	235,4	2.333,9	785,1	3,3	12,1	137,5	317,6	
Août .....	192,0	233,3	2.307,4	764,7	3,3	12,0	136,4	313,9	
Septembre .....	188,2	228,7	2.198,9	730,1	3,5	11,5	134,6	234,2	
Octobre .....	185,9	225,9	2.241,8	807,8	3,4	11,8	133,0	251,3	
Novembre .....	185,7	225,9	2.186,9	936,2	3,5	11,4	126,6	277,6	
Décembre .....	182,0	221,4	2.230,1	850,0	3,4	11,7	118,8	188,8	
1992 Janvier .....	192,6	234,4	2.379,6	1.269,3	3,2	12,6	127,4	295,8	
Février .....	196,1	238,8	2.400,0	1.168,1	3,2	12,7	129,2	293,4	

<sup>1</sup> Source : Société de la bourse de valeurs mobilières de Bruxelles.

<sup>2</sup> Indice moyen de la période.

<sup>3</sup> Obligations de sociétés et actions.

<sup>4</sup> Source : Kredietbank.

<sup>5</sup> Rapport du dernier dividende net payé au cours à la fin du mois à la Bourse de Bruxelles.

## XVII - 10. — EMISSIONS PUBLIQUES EN BELGIQUE DE PARTS OU D'ACTIONS D'ORGANISMES DE PLACEMENT COLLECTIF <sup>1</sup>

(milliards de francs)

	OPC de droit belge					OPC de droit luxembourgeois			Autres OPC de droit étranger (9)	Total (10) = (5) + (8) + (9)
	Fonds A.R. n° 15	Fonds d'épargne pension	Autres fonds communs de placement belges	Sociétés d'investissement	Total	Fonds communs de placement	SICAV <sup>2</sup>	Total		
	(1)	(2)	(3)	(4)	(5) = (1) à (4)	(6)	(7)	(8) = (6) + (7)		
<b>A. — Emissions brutes</b>										
1980 .....	—	—	0,2	—	0,2	0,3	—	0,3	.	0,5 <sup>4</sup>
1981 .....	—	—	1,3	—	1,3	0,5	—	0,5	.	1,8 <sup>4</sup>
1982 .....	8,7	—	1,3	—	10,0	0,9	—	0,9	.	10,9 <sup>4</sup>
1983 .....	13,7	—	2,3	—	16,0	1,3	—	1,3	.	17,3 <sup>4</sup>
1984 .....	20,7	—	1,6	—	22,3	2,6	—	2,6	.	24,9 <sup>4</sup>
1985 .....	24,7	—	4,3	—	29,0	11,1	—	11,1	.	40,1 <sup>4</sup>
1986 .....	6,2	—	10,4	—	16,6	40,0	3,7	43,7	.	60,3 <sup>4</sup>
1987 .....	8,9	23,6 <sup>3</sup>	18,4	—	50,9	42,0	33,3	75,2	0,2	126,3
1988 .....	4,1	12,6	6,2	—	22,9	28,4	144,4	172,8	0,4	196,2
1989 .....	3,7	15,5	7,7	—	26,9	13,6	167,8	181,4	0,6	208,9
1990 .....	1,1	15,3	5,0	—	21,4	3,9	60,5	64,4	0,3	86,1
1990 6 premiers mois .....	0,8	4,6	3,5	—	8,9	1,4	19,9	21,3	0,2	30,4
1991 6 premiers mois .....	—	4,1	2,4	17,0	23,5	2,5	80,0	82,5	0,1	106,2
<b>B. — Emissions nettes</b>										
1980 .....	—	—	- 0,3	—	- 0,3	- 5,0	—	- 5,0	-1,0	- 6,3
1981 .....	—	—	0,7	—	0,7	- 4,1	—	- 4,1	-0,9	- 4,3
1982 .....	8,6	—	0,4	—	9,0	- 3,0	—	- 3,0	-0,7	5,4
1983 .....	13,0	—	1,6	—	14,6	- 0,6	—	- 0,6	-0,7	13,3
1984 .....	18,8	—	0,2	—	18,9	1,0	—	1,0	-0,8	19,1
1985 .....	19,0	—	2,5	—	21,6	9,4	—	9,4	-1,6	29,4
1986 .....	- 2,5	—	5,1	—	2,7	37,7	3,7	41,3	-0,9	43,1
1987 .....	- 4,0	23,6 <sup>3</sup>	4,7	—	24,3	35,1	28,5	63,6	-0,3	87,6
1988 .....	-11,1	12,4	2,5	—	3,9	25,2	134,6	159,8	0,2	163,8
1989 .....	-17,3	12,6	1,7	—	- 3,0	10,1	127,7	137,8	-0,1	134,8
1990 .....	-27,2	13,4	- 0,9	—	-14,7	1,4	-79,2	-77,8	0,0	-92,4
1990 6 premiers mois .....	-19,1	4,0	- 0,1	—	-15,1	- 0,1	-46,9	-47,0	0,0	-62,1
1991 6 premiers mois .....	—	3,6	- 3,8	9,6	9,4	1,7	- 8,2	- 6,5	0,0	2,8

Source : Commission bancaire et financière.

<sup>1</sup> En cas de changement de catégorie au cours d'une période déterminée (par exemple, transformation de fonds commun de placement en SICAV), les émissions nettes effectuées au cours de cette période sont attribuées intégralement à la nouvelle catégorie.

<sup>2</sup> Non compris les SICAV de trésorerie à caractère privé.

<sup>3</sup> Y compris les souscriptions recueillies avant le 14 février, qui donnaient droit à des abattements fiscaux sur les revenus des particuliers de l'année antérieure.

<sup>4</sup> A l'exclusion des autres OPC de droit étranger.

**XVII - 11. — NOMBRE ET VALEUR D'INVENTAIRE DES ORGANISMES  
DE PLACEMENT COLLECTIF DE DROIT BELGE<sup>1</sup>**

Fin de période	Fonds A.R. n° 15		Fonds d'épargne-pension		Autres fonds communs de placement		Sociétés d'investissement		Total	
	Nombre	Valeur d'inventaire	Nombre	Valeur d'inventaire	Nombre	Valeur d'inventaire	Nombre	Valeur d'inventaire	Nombre	Valeur d'inventaire
1980 .....	—	—	—	—	8	3,0	—	—	8	3,0
1981 .....	—	—	—	—	8	4,1	—	—	8	4,1
1982 .....	6	9,0	—	—	7	4,6	—	—	13	13,6
1983 .....	6	24,8	—	—	7	7,9	—	—	13	32,6
1984 .....	6	46,2	—	—	7	8,5	—	—	13	54,7
1985 .....	7	79,7	—	—	8	11,8	—	—	15	91,5
1986 .....	7	101,4	—	—	10	19,1	—	—	17	120,6
1987 .....	7	85,0	11	21,6	14	20,4	—	—	32	126,9
1988 .....	9	110,4	11	38,2	14	20,9	—	—	34	169,5
1989 .....	9	102,0	13	52,5	17	24,7	—	—	39	179,2
1990 .....	9	58,4	13	65,3	18	18,4	—	—	40	142,1
1991 Juin .....	—	—	13	76,0	7	23,2	20	68,8	40	168,0

Source : Commission bancaire et financière.

<sup>1</sup> Organismes de placement collectif émettant publiquement en Belgique.





STATISTIQUES

LEGISLATION ECONOMIQUE

LISTE DES « CAHIERS » PARUS

BIBLIOGRAPHIE RELATIVE AUX QUESTIONS  
ECONOMIQUES ET FINANCIERES  
INTERESSANT LA BELGIQUE

# STATISTIQUES

## TABLE DES MATIERES

	Numéros des tableaux	Numéros des tableaux
<b>I. — Comptes nationaux et enquêtes sur la conjoncture.</b>		
1. Répartition du produit national entre les facteurs de production .....	I - 1	
2. Valeur ajoutée brute, aux prix du marché, par branche d'activité .....	I - 2	
3. Affectation du produit national :		
a) Estimations à prix courants .....	I - 3a	
b) Estimations aux prix de 1985 .....	I - 3b	
4. Enquêtes sur la conjoncture :		
a) Valeur chiffrée des courbes synthétiques .....	I - 4a	
b) Industrie manufacturière :		
— valeur chiffrée de la courbe synthétique et de ses composantes .....	I - 4b.1	
— résultats bruts par secteur .....	I - 4b.2	
— valeur chiffrée des courbes synthétiques régionales et de leurs composantes .....	I - 4b.3	
— résultats bruts par région .....	I - 4b.4	
c) Industrie de la construction :		
— valeur chiffrée de la courbe synthétique et de ses composantes .....	I - 4c.1	
— résultats bruts par secteur .....	I - 4c.3	
d) Commerce :		
— valeur chiffrée de la courbe synthétique et de ses composantes .....	I - 4d	
5. Investissements en biens de capital fixe dans l'industrie manufacturière .....	I - 5	
<b>II. — Population, emploi, chômage.</b>		
1. Population, demande et offre d'emplois .....	II - 1	
2. Chômage et emplois vacants .....	II - 2	
<b>III. — Agriculture et pêche.</b>		
1. Agriculture .....	III - 1	
2. Pêche maritime .....	III - 2	
<b>IV. — Industrie.</b>		
1. Production industrielle .....	IV - 1	
2. Production manufacturière - Ventilation par secteur .....	IV - 2	
3. Energie .....	IV - 3	
4. Métallurgie .....	IV - 4	
5. Construction .....	IV - 5	
6. Production industrielle des pays de la CEE .....	IV - 6	
<b>V. — Services.</b>		
1. Transports :		
a) Activités de la SNCB et de la Sabena .....	V - 1a	
b) Navigation maritime .....	V - 1b	
c) Navigation intérieure .....	V - 1c	
2. Tourisme — Nuits passées par les touristes en Belgique .....	V - 2	
3. Commerce intérieur :		
a) Ventes du commerce de détail .....	V - 3a	
4. Chambres de compensation :		
a) Nombre d'opérations .....	V - 4a	
b) Montant des opérations .....	V - 4b	
<b>VI. — Revenus.</b>		
1. Rémunérations des travailleurs .....	VI - 1	
2. Rémunérations moyennes brutes des travailleurs dans l'industrie .....	VI - 2	
<b>VII. — Indices de prix.</b>		
1. Matières premières .....	VII - 1	
2. a) Indice des prix à la production et à l'importation et ses composantes .....	VII - 2a	
b) Indice des prix à la production industrielle .....	VII - 2b	
3. Prix à la consommation en Belgique :		
a) Ventilation en 4 groupes .....	VII - 3a	
b) Ventilation d'après le classement de l'Office Statistique des Communautés européennes .....	VII - 3b	
<b>VIII. — Commerce extérieur de l'UEBL.</b>		
1. Tableau général .....	VIII - 1	
2. Exportations selon la nature des produits .....	VIII - 2	
3. Importations selon l'usage des produits .....	VIII - 3	
4. a) Valeurs unitaires moyennes .....	VIII - 4a	
b) Volume .....	VIII - 4b	
5. Orientation géographique .....	VIII - 5	
<b>IX. — Balance des paiements de l'UEBL.</b>		
1-2-3. Balance sur base des transactions :		
— Chiffres annuels .....	IX - 1	
— Soldes trimestriels .....	IX - 2	
— Recettes et dépenses trimestrielles .....	IX - 3	
4. Balance sur base de caisse .....	IX - 4	
5. Opérations avec l'étranger, opérations en monnaies étrangères des résidents avec les établissements de crédit belges et luxembourgeois et opérations de change à terme .....	IX - 5	
6. Monnaies utilisées pour les règlements d'importations et d'exportations .....	IX - 6	
<b>X. — Marché des changes.</b>		
1. Cours de change indicatifs :		
a) Pays CEE .....	X - 1a	
b) Pays autres que la CEE .....	X - 1b	
2. Système Monétaire Européen :		
a) Cours-pivots de l'Ecu, cours-pivots bilatéraux et cours d'intervention obligatoire .....	X - 2a	
b) Prime ou décote des diverses monnaies vis-à-vis du franc belge .....	X - 2b	
c) Indicateurs de divergence .....	X - 2c	
d) Composition et poids relatifs de l'Ecu; écarts de divergence .....	X - 2d	
3. Cours de change effectifs .....	X - 3	
<b>XI. — Finances publiques.</b>		
1. Situation officielle de la dette publique .....	XI - 1	
2. Variations nominales de la dette publique officielle et solde net à financer total du Trésor .....	XI - 2	
3. Composition du solde net à financer total du Trésor .....	XI - 3	
4. Détail des recettes du Trésor .....	XI - 4	
5. Déficit ou excédent financier net des divers sous-secteurs des pouvoirs publics .....	XI - 5	
6. Nouveaux engagements et formation d'actifs financiers des pouvoirs publics .....	XI - 6	
7. Encours des dettes et actifs financiers des pouvoirs publics .....	XI - 7	
8. Recours direct et indirect (en franc belge) du Trésor à la Banque Nationale de Belgique .....	XI - 8	
<b>XII. — Globalisation des comptes annuels des entreprises non financières.</b>		
1. Ensemble des entreprises non financières		
a) Globalisation des bilans après répartition .....	XII - 1a	
b) Globalisation des flux de résultats		
1. Schémas complets et abrégés .....	XII - 1b.1	
2. Schémas complets .....	XII - 1b.2	
c) Globalisation des flux d'investissements .....	XII - 1c	
d) Ratios calculés sur la base des globalisations de comptes annuels .....	XII - 1d	
2. Industrie manufacturière		
a) Globalisation des bilans après répartition .....	XII - 2a	
b) Globalisation des flux de résultats		
1. Schémas complets et abrégés .....	XII - 2b.1	
2. Schémas complets .....	XII - 2b.2	
c) Globalisation des flux d'investissements .....	XII - 2c	
d) Ratios calculés sur la base des globalisations de comptes annuels .....	XII - 2d	
3. Commerce		
a) Globalisation des bilans après répartition .....	XII - 3a	
b) Globalisation des flux de résultats		
1. Schémas complets et abrégés .....	XII - 3b.1	
2. Schémas complets .....	XII - 3b.2	
c) Globalisation des flux d'investissements .....	XII - 3c	
d) Ratios calculés sur la base des globalisations de comptes annuels .....	XII - 3d	
4. Services non financiers privés		
a) Globalisation des bilans après répartition .....	XII - 4a	

- b) Globalisation des flux de résultats
  - 1. Schémas complets et abrégés ..... XII - 4b.1
  - 2. Schémas complets ..... XII - 4b.2
- c) Globalisation des flux d'investissements ..... XII - 4c
- d) Ratios calculés sur la base des globalisations de comptes annuels ..... XII - 4d

**XII bis. — Créances et dettes dans l'économie belge.**

- 1. Encours :
  - a) au 31 décembre 1987 ..... XII bis - 1a
  - b) au 31 décembre 1988 ..... XII bis - 1b
- 2. Mouvements en 1988 ..... XII bis - 2
- 3. Encours (totaux sectoriels) :
  - a) au 31 décembre 1987 ..... XII bis - 3a
  - b) au 31 décembre 1988 ..... XII bis - 3b
- 4. Mouvements en 1988 (totaux sectoriels) ..... XII bis - 4

**XIII. — Organismes principalement monétaires.**

- 1. Bilans intégrés des organismes principalement monétaires ..... XIII - 1
- 2. Bilans :
  - a) Banque Nationale de Belgique ..... XIII - 2a
  - b) Organismes publics monétaires ..... XIII - 2b
  - c) Banques de dépôts ..... XIII - 2c
  - d) Ensemble des organismes principalement monétaires ..... XIII - 2d
- 3. Origines des variations du stock monétaire auprès des organismes principalement monétaires ..... XIII - 3
- 4. Stock monétaire auprès des organismes principalement monétaires ..... XIII - 4
- 5. a) Avoirs extérieurs nets des organismes principalement monétaires ..... XIII - 5a
- b) Réserves de change nettes au comptant de la Banque Nationale de Belgique ..... XIII - 5b
- 10. Bilans de la Banque Nationale de Belgique ..... XIII - 10
- Situations hebdomadaires de la Banque Nationale de Belgique ..... XIII - 10
- 11. Comptes de chèques postaux ..... XIII - 11
- 12. Situation globale des banques ..... XIII - 12
- 13. Montants globaux des paiements effectués au moyen des dépôts bancaires à vue en franc belge et des avoirs en comptes de chèques postaux ..... XIII - 13

**XIV. — Intermédiaires financiers autres que principalement monétaires.**

- 4. Principaux actifs et passifs du Fonds des Rentes ... XIV - 4
- 5. Caisse Générale d'Épargne et de Retraite :
  - a) Caisse d'épargne - Opérations des ménages ..... XIV - 5a
  - b) Bilans de la CGER - Entité I ..... XIV - 5b
  - c) Bilans de la CGER - Entité II ..... XIV - 5c
- 6. Société Nationale de Crédit à l'Industrie ..... XIV - 6
- 7. Situations globales des banques d'épargne et des entreprises régies par le chapitre I<sup>er</sup> de la Loi du 10 juin 1964 :
  - a) Situation globale des banques d'épargne ..... XIV - 7a
  - b) Situation globale des entreprises régies par le chapitre I<sup>er</sup> de la Loi du 10 juin 1964 ..... XIV - 7b
  - c) Situation globale des banques d'épargne et des entreprises régies par le chapitre I<sup>er</sup> de la Loi du 10 juin 1964 ..... XIV - 7c
- 8. Crédit Communal de Belgique ..... XIV - 8
- 9. Compagnies d'assurances sur la vie ..... XIV - 9

**XV. — Actifs financiers.**

- 1. Actifs financiers détenus par les pouvoirs publics et par les sociétés et particuliers ..... XV - 1
- 2. Stock monétaire ..... XV - 2
- 3. Actifs financiers détenus par les sociétés et particuliers ..... XV - 3
- 4. Actifs financiers détenus par les sociétés et particuliers. — Actifs non monétaires à un an au plus :
  - a) Variations ..... XV - 4a
  - b) Encours auprès des intermédiaires financiers nationaux ..... XV - 4b
- 5. Actifs financiers détenus par les sociétés et particuliers. Actifs à plus d'un an ..... XV - 5
- 6. Actifs financiers détenus par les sociétés et particuliers. Actifs en franc belge et monnaies étrangères auprès des intermédiaires financiers nationaux :
  - a) Variations ..... XV - 6a
  - b) Encours ..... XV - 6b

**XVI. — Engagements des particuliers, des sociétés et des entreprises individuelles.**

- 1. Engagements des particuliers, des sociétés et des entreprises individuelles ..... XVI - 1
- 2. Engagements contractés par les particuliers, les sociétés et les entreprises individuelles auprès des intermédiaires financiers belges :
  - a) Variations en milliards de francs ..... XVI - 2a
  - b) Encours en milliards de francs ..... XVI - 2b
- 3. Engagements contractés principalement par les particuliers — ventilation par créancier :
  - a) Variations en milliards de francs ..... XVI - 3a
  - b) Encours en milliards de francs ..... XVI - 3b
- 4. Ventes à tempérament, prêts personnels, cartes de banque et cartes de crédit :
  - 1) Résultats généraux ..... XVI - 4.1
  - 2) Contrats non honorés ..... XVI - 4.2
- 5. Demandes de crédits hypothécaires et inscriptions hypothécaires :
  - 1) Demandes de crédits hypothécaires, pour le financement du logement introduites auprès des principaux intermédiaires financiers nationaux ..... XVI - 5.1
  - 2) Inscriptions hypothécaires ..... XVI - 5.2
- 6. Engagements contractés par les sociétés et les entreprises individuelles auprès des intermédiaires financiers belges :
  - a) Variations en milliards de francs ..... XVI - 6a
  - b) Encours en milliards de francs ..... XVI - 6b
- 7. Engagements contractés par les sociétés et les entreprises individuelles auprès des banques :
  - a) Variations en milliards de francs ..... XVI - 7a
  - b) Encours en milliards de francs ..... XVI - 7b
- 8. Engagements contractés par les sociétés et les entreprises individuelles auprès des banques d'épargne et des entreprises régies par le chapitre I<sup>er</sup> de la loi du 10 juin 1964 :
  - a) Variations en milliards de francs ..... XVI - 8a
  - b) Encours en milliards de francs ..... XVI - 8b
- 9. Engagements contractés par les sociétés et les entreprises individuelles auprès des établissements de crédit du secteur public :
  - a) Variations en milliards de francs ..... XVI - 9a
  - b) Encours en milliards de francs ..... XVI - 9b
- 10. Engagements des sociétés à l'égard de l'étranger ... XVI - 10
- 11. Crédits d'escompte, d'avances et d'acceptation accordés à leur origine par les banques de dépôts, la Caisse Générale d'Épargne et de Retraite, la Société Nationale de Crédit à l'Industrie et la Caisse Nationale de Crédit Professionnel aux entreprises et particuliers et à l'étranger :
  - 1) Crédits d'un million de francs ou plus dont le bénéficiaire est un résident belge ..... XVI - 11.1
  - 2) Crédits d'un million de francs ou plus dont le bénéficiaire est un non-résident ..... XVI - 11.1

**XVII. — Marché des capitaux.**

- 1. Obligations en franc belge à plus d'un an émises par les pouvoirs publics ..... XVII - 1
- 2. Obligations et bons de caisse en franc belge à plus d'un an par secteur émetteur ..... XVII - 2
- 3. Obligations et bons de caisse en franc belge à plus d'un an : émissions nettes et acquisitions nettes par les particuliers et les sociétés ..... XVII - 3
- 4. Obligations et bons de caisse en franc belge à plus d'un an : Ventilation par secteur émetteur et par secteur détenteur ..... XVII - 4
- 5. Localisation des obligations linéaires dématérialisées ..... XVII - 5
- 6. Émissions publiques d'obligations en franc belge à plus d'un an par le secteur public ..... XVII - 6
- 7. Adjudications d'obligations linéaires ..... XVII - 7
- 8. Émissions d'actions ..... XVII - 8
- 9. Activité boursière ..... XVII - 9
- 10. Émissions publiques en Belgique de parts ou d'actions d'organismes de placement collectif ..... XVII - 10
- 11. Nombre et valeur d'inventaire des organismes de placement collectif de droit belge ..... XVII - 11

**XVIII. — Marché monétaire.**

- 1. Incidence des opérations de la Banque Nationale de Belgique sur le marché monétaire ..... XVIII - 1
- 2. Régulation du marché monétaire par la Banque Nationale de Belgique ..... XVIII - 2

	Numéros des tableaux	Numéros des tableaux
3. Lignes de crédit individuelles des intermédiaires financiers auprès de la Banque Nationale de Belgique pour couvrir les déficits de fin de journée .....	XVIII - 3	
4. Plafonds pour les mobilisations d'effets de commerce par les établissements de crédit auprès de la Banque Nationale de Belgique .....	XVIII - 4	
5. Adjudications de crédits par la Banque Nationale de Belgique .....	XVIII - 5	
6. a) Emission de certificats de trésorerie à trois mois .....	XVIII - 6a	
b) Emission de certificats de trésorerie à un, six et douze mois .....	XVIII - 6b	
7. Transactions sur le marché secondaire des titres dématérialisés enregistrées par le système de clearing de la Banque Nationale de Belgique .....	XVIII - 7	
8. Localisation des certificats de trésorerie dématérialisés .....	XVIII - 8	
<b>XIX. — Taux d'intérêt.</b>		
1. Taux de la Banque Nationale de Belgique et de l'Institut de Réescompte et de Garantie .....	XIX - 1	
2. Taux de référence des certificats de trésorerie sur le marché secondaire .....	XIX - 2	
3. Taux d'intérêt sur le marché interbancaire .....	XIX - 3	
4. Taux d'intérêt débiteurs des intermédiaires financiers belges .....	XIX - 4	
5. Taux d'intérêt créditeurs des intermédiaires financiers belges .....	XIX - 5	
6. Taux de rendement à long terme sur le marché secondaire des obligations du secteur public .....	XIX - 6	
7. Taux d'intérêt des dépôts en euro-devises à trois mois .....	XIX - 7	
8. Taux de rendement bruts à long terme sur le marché secondaire : comparaison internationale .....	XIX - 8	
<b>XX. — Banques d'émission étrangères.</b>		
1. Taux d'escompte .....	XX - 1	
<b>GRAPHIQUES.</b>		
PNB calculé par l'analyse des dépenses .....	I - 3	
Enquêtes sur la conjoncture .....	I - 4	
Courbes synthétiques de l'industrie de la construction ..	I - 4c.2	
Production industrielle .....	IV - 1	
Production industrielle des pays de la Communauté Economique Européenne .....	IV - 6	
Rémunérations des travailleurs — Gain moyen brut par heure prestée .....	VI - 1	
Origines des variations du stock monétaire auprès des organismes principalement monétaires .....	XIII - 3	
Fréquence d'utilisation des dépôts bancaires à vue en franc belge et des avoirs en comptes de chèques postaux .....	XIII - 13	

## PRINCIPALES ABREVIATIONS UTILISEES

CEE	BNB	Banque Nationale de Belgique.
	CGER	Communauté Economique Européenne.
	CNCP	Caisse Générale d'Epargne et de Retraite.
FECOM		Caisse Nationale de Crédit Professionnel.
FMI		Fonds Européen de Coopération Monétaire.
	INCA	Fonds Monétaire International.
	INS	Institut National de Crédit Agricole.
	IRES	Institut National de Statistique.
	IRG	Université Catholique de Louvain — Institut de Recherches Economiques.
	MAE	Institut de Réescompte et de Garantie.
	OCCH	Ministère des Affaires Economiques.
OCDE	OCP	Ministère des Affaires Economiques.
		Office Central de Crédit Hypothécaire.
	ONEM	Office des Chèques Postaux.
ONU		Organisation de Coopération et de Développement Economiques.
	RTT	Office National de l'Emploi.
	SABENA	Organisation des Nations Unies.
	SNCB	Régie des Télégraphes et des Téléphones.
	SNCI	Société Anonyme Belge d'Exploitation de la Navigation Aérienne.
	SNL	Société Nationale des Chemins de fer belges.
	TVA	Société Nationale de Crédit à l'Industrie.
UEBL		Société Nationale du Logement.
		Taxe sur la Valeur Ajoutée.
		Union Economique Belgo-Luxembourgeoise.

## SIGNES CONVENTIONNELS

—	la donnée n'existe pas ou ne s'applique pas.
.	donnée non disponible.
%	pour cent.
*	provisoire ou estimation.
!	rectifié.
0 } 0,0 }	néant ou inférieur à la moitié de la dernière unité retenue.
p.m.	pour mémoire.

## REMARQUE GENERALE

Les totaux indiqués peuvent différer de la somme des rubriques, et ce en raison des arrondis.

## COMMUNICATION RAPIDE DES DONNEES

Les abonnés qui le désirent, peuvent obtenir la communication des données figurant aux tableaux VI-1, X-1 et 3, XV-1 à 6 et XIX-1, dès qu'elles sont établies. Les demandes sont à adresser à la Banque Nationale de Belgique, Service de Documentation, boulevard de Berlaimont 5, B - 1000 Bruxelles. Ces demandes préciseront quels sont, parmi les tableaux énumérés ci-dessus, ceux que l'abonné désire recevoir.

## STATISTIQUES ECONOMIQUES BELGES

La Banque a publié des recueils de séries statistiques afférentes à l'économie belge pour les périodes 1919 à 1928, 1929 à 1940, 1941 à 1950, 1950 à 1960, 1960 à 1970 et 1970 à 1980. Par ces publications, elle a voulu venir en aide à tous ceux qui portent un intérêt aux études économiques à moyen et long terme. Elle s'est efforcée de publier des séries statistiques comparables sur une longue période. Des notices à caractère technique précisent la portée des chiffres.

Les recueils peuvent s'obtenir par virement ou versement au compte 100-0123913-78 - « VAP - Fournitures à facturer - Publications du Service de Documentation » du montant indiqué ci-dessous (à majorer éventuellement de 6 p.c. de TVA pour la Belgique) en indiquant le recueil désiré.

	Belgique et Grand-Duché de Luxembourg	Etranger (voie normale)
1919-1928 (disponible en français seulement) . . . . .	FB 100	FB 100
1929-1940 . . . . .	FB 250	FB 250
1941-1950 . . . . .	FB 400	FB 450
1950-1960 . . . . .	FB 500	FB 600
1960-1970 . . . . .	FB 1.000	FB 1.100
1970-1980 . . . . .	FB 2.000	FB 2.600*

\* Voie aérienne FB 3.000.

Les demandes de renseignements peuvent être adressées à la Banque Nationale de Belgique, Service de Documentation, boulevard de Berlaimont 5, B - 1000 Bruxelles.

## I. — COMPTES NATIONAUX ET ENQUETES SUR LA CONJONCTURE

### 1. — REPARTITION DU PRODUIT NATIONAL ENTRE LES FACTEURS DE PRODUCTION

Estimations à prix courants

(milliards de francs)

Source : INS.

	1983	1984	1985	1986	1987	1988	1989	1990
<b>A. Rémunération des salariés<sup>1</sup> :</b>								
1. Salaires et traitements des travailleurs assujettis à la sécurité sociale .....	1.265,4	1.330,1	1.372,9	1.380,8	1.404,2	1.459,3	1.571,5	1.707,1
2. Rémunération des travailleurs assujettis à certaines dispositions spéciales en matière de sécurité sociale .....	61,0	63,2	66,2	68,7	70,0	71,5	73,3	75,7
3. Contribution des employeurs à la sécurité sociale .....	319,3	368,0	422,8	441,9	478,3	497,4	529,7	553,6
4. Rémunération des travailleurs non assujettis à la sécurité sociale .....	611,5	650,3	684,2	741,9	741,1	744,7	779,1	826,7
5. Corrections et compléments .....	118,6	128,1	137,6	162,5	186,2	200,3	199,8	207,1
Ajustement statistique .....	19,5	2,6	- 12,1	18,8	- 8,8	6,9	- 17,5	- 2,9
<i>Total ...</i>	<b>2.395,2</b>	<b>2.542,3</b>	<b>2.671,6</b>	<b>2.815,6</b>	<b>2.870,9</b>	<b>2.980,1</b>	<b>3.135,8</b>	<b>3.367,2</b>
<b>B. Revenu des entrepreneurs individuels et des sociétés de personnes :</b>								
1. Agriculture, horticulture et sylviculture <sup>1</sup>	73,6	72,5	69,8	68,9	62,0	66,9	91,3	79,9
2. Professions libérales <sup>1</sup> .....	127,6	138,7	155,6	169,4	186,6	205,3	230,7	247,5
3. Commerçants et artisans indépendants <sup>1</sup>	236,6	256,6	266,8	284,5	299,2	317,1	334,0	350,1
4. Revenu des sociétés de personnes <sup>2</sup> ....	20,8	25,5	31,8	41,6	46,2	52,5	65,7	67,9
Ajustement statistique .....	3,8	0,5	- 2,4	3,8	- 1,8	1,5	- 4,0	- 0,7
<i>Total ...</i>	<b>462,4</b>	<b>493,8</b>	<b>521,6</b>	<b>568,2</b>	<b>592,2</b>	<b>643,3</b>	<b>718,1</b>	<b>744,7</b>
<b>C. Revenu de la propriété échéant aux particuliers<sup>1</sup> :</b>								
1. Intérêts .....	403,0	463,4	500,9	517,5	515,9	523,9	548,3	611,4
2. Loyers (réellement perçus ou imputés)	126,5	144,8	159,3	173,8	190,0	203,3	214,1	223,2
3. Dividendes, tantièmes, dons .....	133,0	145,2	178,9	189,3	211,4	251,5	344,8	383,2
<i>Total ...</i>	<b>662,4</b>	<b>753,4</b>	<b>839,2</b>	<b>880,6</b>	<b>916,3</b>	<b>978,6</b>	<b>1.107,2</b>	<b>1.217,8</b>
<b>D. Bénéfices non distribués des sociétés<sup>2</sup> ....</b>	<b>52,4</b>	<b>88,5</b>	<b>139,3</b>	<b>212,9</b>	<b>228,7</b>	<b>264,0</b>	<b>339,6</b>	<b>345,3</b>
<b>E. Impôts directs des sociétés de toutes formes juridiques .....</b>	<b>115,0</b>	<b>132,7</b>	<b>148,4</b>	<b>156,6</b>	<b>164,3</b>	<b>177,6</b>	<b>182,0</b>	<b>187,6</b>
<b>F. Revenu de la propriété et de l'entreprise échéant à l'Etat :</b>								
1. Loyers imputés .....	31,5	33,2	36,0	39,3	43,9	49,7	56,6	58,3
2. Intérêts, dividendes, bénéfices .....	- 13,5	- 4,8	0,2	- 10,8	- 9,0	- 16,6	- 5,9	4,3
<i>Total ...</i>	<b>18,1</b>	<b>28,4</b>	<b>36,2</b>	<b>28,5</b>	<b>34,8</b>	<b>33,1</b>	<b>50,7</b>	<b>62,6</b>
<b>G. Intérêts de la dette publique .....</b>	<b>- 391,2</b>	<b>- 441,6</b>	<b>- 510,5</b>	<b>- 569,5</b>	<b>- 560,1</b>	<b>- 572,7</b>	<b>- 639,4</b>	<b>- 703,2</b>
<b>Revenu national net au coût des facteurs</b>	<b>3.314,4</b>	<b>3.597,5</b>	<b>3.845,8</b>	<b>4.092,9</b>	<b>4.247,1</b>	<b>4.504,1</b>	<b>4.894,0</b>	<b>5.222,1</b>
<b>H. Amortissements .....</b>	<b>398,4</b>	<b>423,4</b>	<b>455,4</b>	<b>471,5</b>	<b>497,0</b>	<b>537,6</b>	<b>579,6</b>	<b>609,8</b>
<b>Revenu national brut au coût des facteurs</b>	<b>3.712,8</b>	<b>4.020,9</b>	<b>4.301,2</b>	<b>4.564,4</b>	<b>4.744,1</b>	<b>5.041,7</b>	<b>5.473,6</b>	<b>5.831,8</b>
<b>I. Impôts indirects .....</b>	<b>513,1</b>	<b>535,4</b>	<b>560,8</b>	<b>578,1</b>	<b>618,2</b>	<b>661,2</b>	<b>725,7</b>	<b>760,9</b>
<b>J. Subventions .....</b>	<b>- 58,4</b>	<b>- 66,4</b>	<b>- 69,4</b>	<b>- 72,7</b>	<b>- 60,6</b>	<b>- 68,6</b>	<b>- 71,9</b>	<b>- 72,7</b>
<b>Produit national brut aux prix du marché</b>	<b>4.167,5</b>	<b>4.489,9</b>	<b>4.792,6</b>	<b>5.069,9</b>	<b>5.301,7</b>	<b>5.634,2</b>	<b>6.127,4</b>	<b>6.520,6</b>

<sup>1</sup> Avant taxation.

<sup>2</sup> Après taxation.

## I - 2. — VALEUR AJOUTÉE BRUTE, AUX PRIX DU MARCHÉ, PAR BRANCHE D'ACTIVITÉ

Estimations à prix courants

(milliards de francs)

Source : INS.

	1983	1984	1985	1986	1987	1988	1989	1990
1. Agriculture, sylviculture et pêche .....	109,7	112,3	112,2	114,2	108,3	113,3	139,3	124,3
2. Industries extractives .....	24,8	22,4	22,2	17,4	15,6	14,7	16,4	16,8
3. Industries manufacturières :								
a) Denrées alimentaires, boissons et tabac	198,7	208,6	221,3	228,5	228,5	227,3	236,2	249,5
b) Textiles .....	45,8	47,4	51,2	59,5	59,8	51,1	54,6	56,2
c) Vêtements et chaussures .....	24,0	24,7	26,2	27,1	27,6	26,3	29,0	33,8
d) Bois et meubles .....	39,2	41,6	45,0	47,4	49,9	53,0	60,2	63,2
e) Papier, impression, édition .....	52,2	54,6	59,5	65,1	67,9	74,6	88,8	95,5
f) Industrie chimique et activités connexes	113,0	134,6	143,2	160,7	132,1	148,5	156,8	157,6
g) Terre cuite, céramique, verre et ciment	37,6	40,8	39,9	44,4	48,0	53,1	58,1	58,9
h) Fer, acier et métaux non ferreux .....	64,1	68,4	73,4	76,5	71,3	100,5	121,4	109,2
i) Fabrications métalliques et constructions navales .....	254,8	252,1	294,5	291,0	301,6	309,7	334,9	365,5
j) Industries non dénommées ailleurs .....	145,8	158,5	168,2	178,2	187,6	206,4	236,1	267,6
<i>Total de la rubrique 3 ...</i>	<i>975,2</i>	<i>1.031,2</i>	<i>1.122,4</i>	<i>1.178,4</i>	<i>1.174,3</i>	<i>1.250,4</i>	<i>1.376,1</i>	<i>1.457,1</i>
4. Construction .....	240,4	241,5	252,3	261,9	272,6	311,8	348,4	381,0
5. Electricité, gaz et eau .....	143,8	160,9	176,4	167,6	175,7	181,0	188,5	198,9
6. Commerce, banques, assurances, immeu- bles d'habitation :								
a) Commerce .....	838,5	870,9	956,5	1.050,9	1.127,2	1.180,2	1.250,2	1.366,7
b) Services financiers et assurances .....	218,1	256,1	279,6	325,2	355,0	358,6	368,0	381,7
c) Immeubles d'habitation .....	234,2	257,9	277,8	294,7	314,9	335,6	357,1	377,2
<i>Total de la rubrique 6 ...</i>	<i>1.290,9</i>	<i>1.384,9</i>	<i>1.513,9</i>	<i>1.670,8</i>	<i>1.797,1</i>	<i>1.874,4</i>	<i>1.975,3</i>	<i>2.125,6</i>
7. Transports et communications .....	321,8	359,4	390,5	385,6	411,4	457,1	490,6	529,0
8. Services .....	1.239,2	1.339,8	1.419,4	1.508,0	1.568,5	1.657,7	1.813,5	1.928,0
9. Correction pour investissements par moyens propres .....	5,5	6,1	6,8	7,1	7,6	9,3	10,8	12,2
10. Consommation intermédiaire d'intérêts im- putés correspondant aux services gratuits rendus par les intermédiaires financiers	- 63,1	- 72,9	- 79,1	- 92,3	- 92,3	- 88,9	- 86,6	- 88,2
11. TVA déductible sur la formation de capital	- 69,4	- 77,6	- 85,5	- 94,2	- 102,6	- 115,3	- 133,3	- 148,4
Ajustement statistique .....	1,8	30,4	4,1	- 5,4	5,1	13,3	21,5	40,2
<b>Produit intérieur brut aux prix du marché .....</b>	<b>4.220,6</b>	<b>4.538,4</b>	<b>4.855,6</b>	<b>5.119,1</b>	<b>5.341,3</b>	<b>5.678,8</b>	<b>6.160,3</b>	<b>6.576,7</b>
12. Paiements nets de revenus aux facteurs de production dus par le reste du monde	- 53,1	- 48,5	- 63,0	- 49,2	- 39,6	- 44,6	- 32,9	- 56,1
<b>Produit national brut aux prix du marché</b>	<b>4.167,5</b>	<b>4.489,9</b>	<b>4.792,6</b>	<b>5.069,9</b>	<b>5.301,7</b>	<b>5.634,2</b>	<b>6.127,4</b>	<b>6.520,6</b>

### I - 3. — PNB CALCULE PAR L'ANALYSE DES DEPENSES

(milliards de francs)

Source : INS.

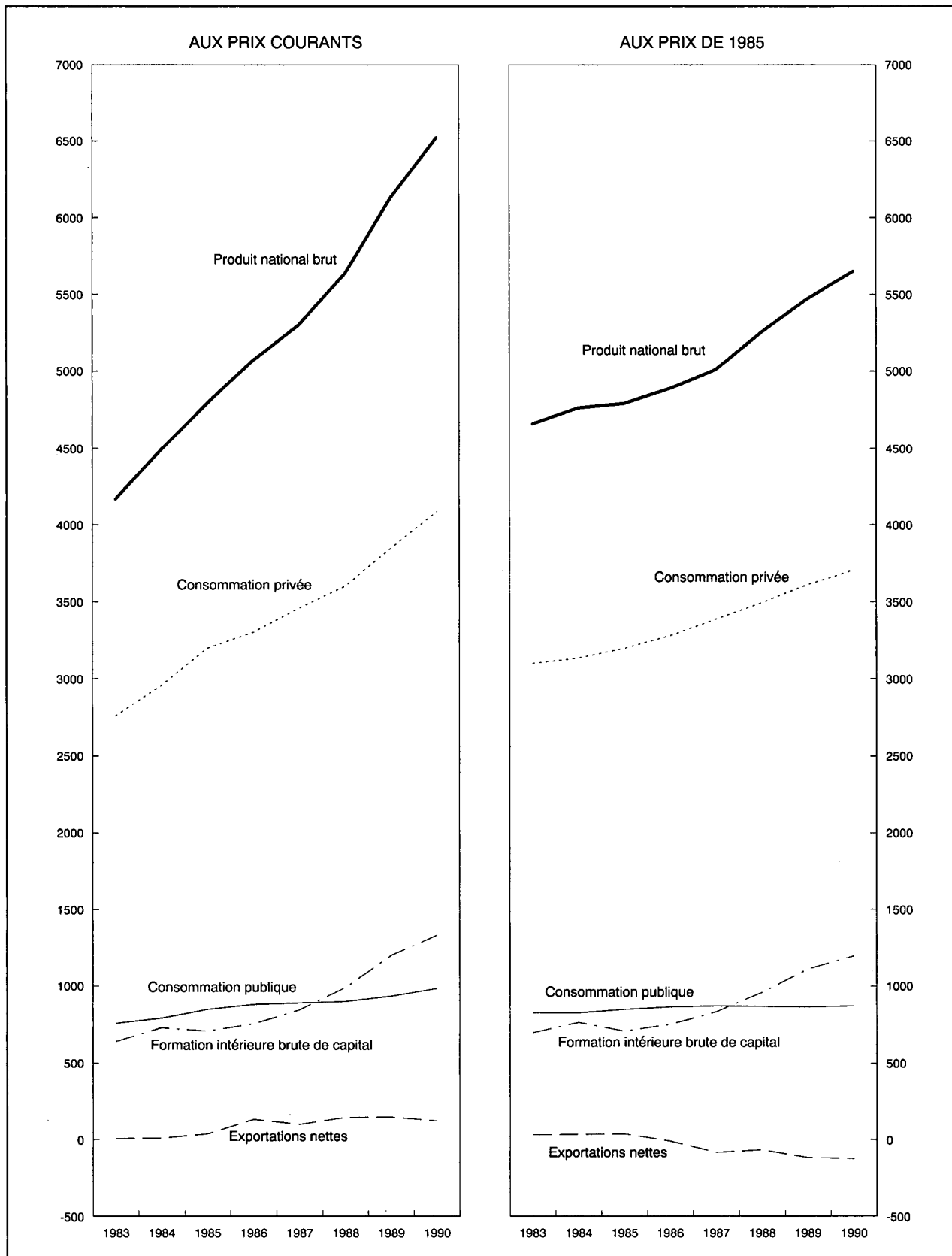



## I - 3a. — AFFECTATION DU PRODUIT NATIONAL

Estimations à prix courants

(milliards de francs)

Source : INS.

	1983	1984	1985	1986	1987	1988	1989	1990
<b>A. Consommation privée :</b>								
1. Produits alimentaires .....	519,7	560,2	593,3	607,2	614,3	625,8	648,6	674,3
2. Boissons .....	121,5	123,8	128,6	132,7	138,3	142,8	149,3	167,6
3. Tabac .....	49,2	53,4	54,4	55,6	54,6	55,7	57,2	58,1
4. Vêtements et effets personnels .....	216,7	224,2	237,7	250,9	262,0	278,7	291,9	318,0
5. Loyers, taxes, eau .....	313,4	340,9	364,9	386,5	410,8	434,9	461,7	486,0
6. Chauffage et éclairage .....	184,6	202,9	228,5	189,1	171,7	157,9	164,8	175,2
7. Articles ménagers durables .....	233,5	242,8	257,3	292,1	313,8	336,9	363,7	385,9
8. Entretien de la maison .....	113,2	120,0	125,6	132,2	135,3	137,3	143,9	151,5
9. Soins personnels et hygiène .....	305,0	324,8	347,2	368,2	387,2	410,1	436,6	469,6
10. Transports .....	328,4	351,6	372,5	374,8	394,1	426,0	467,1	513,0
11. Communications : PTT .....	23,9	26,2	28,4	30,3	33,2	35,1	37,0	39,5
12. Loisirs .....	251,5	272,7	291,3	305,1	324,6	352,9	380,1	410,7
13. Enseignement et recherches .....	6,0	6,6	7,1	7,5	7,9	8,3	8,7	9,1
14. Services financiers .....	116,3	137,5	148,8	172,9	190,6	193,2	201,0	211,9
15. Services divers .....	22,7	25,2	28,0	30,1	34,6	37,2	44,3	46,4
16. Dépenses personnelles à l'étranger ...	88,5	93,3	100,7	107,1	121,0	138,8	139,7	148,5
17. Moins : dépenses des non-résidents en Belgique .....	-112,3	-121,0	-124,8	-124,5	-137,2	-152,6	-149,8	-153,2
Ajustement statistique .....	-20,3	-26,9	8,5	-14,0	4,4	-17,0	...	-27,6
<b>Total ...</b>	<b>2.761,4</b>	<b>2.958,4</b>	<b>3.198,1</b>	<b>3.303,6</b>	<b>3.461,5</b>	<b>3.601,8</b>	<b>3.845,9</b>	<b>4.084,4</b>
<b>B. Consommation publique :</b>								
1. Rémunérations et pensions .....	554,8	582,4	620,0	642,9	640,3	645,4	674,8	714,4
2. Achats courants de biens et services ..	152,9	158,1	172,7	178,2	183,0	178,7	175,1	182,5
3. Intérêt imputé des bâtiments administratifs et des établissements d'enseignement des pouvoirs publics .....	31,5	33,2	36,0	39,3	43,9	49,7	56,6	58,3
4. Loyer payé .....	5,5	5,8	6,7	7,3	7,5	8,1	7,7	8,1
5. Amortissement des bâtiments administratifs et des établissements d'enseignement des pouvoirs publics .....	8,2	8,6	9,3	10,1	11,3	12,7	14,5	14,9
6. Amortissement mobilier et matériel ...	3,9	4,2	4,4	4,7	5,0	4,9	5,2	5,2
<b>Total ...</b>	<b>756,9</b>	<b>792,4</b>	<b>849,1</b>	<b>882,5</b>	<b>890,9</b>	<b>899,4</b>	<b>933,9</b>	<b>983,4</b>
<b>C. Formation intérieure brute de capital :</b>								
1. Agriculture, sylviculture et pêche .....	16,1	17,4	18,0	19,6	21,2	20,3	20,1	21,8
2. Industries extractives .....	4,7	5,0	4,0	3,6	1,4	3,3	3,9	4,9
3. Industries manufacturières .....	126,7	140,3	157,5	178,4	191,5	238,0	306,5	353,2
4. Construction .....	8,8	11,3	12,6	15,1	15,2	22,9	28,9	32,5
5. Electricité, gaz et eau .....	40,9	45,5	47,8	41,0	37,8	37,9	41,3	43,0
6. Commerce, banques, assurances .....	89,1	101,7	113,7	129,2	147,2	174,0	197,9	215,3
7. Immeubles d'habitation .....	132,7	138,3	152,2	163,8	183,6	230,4	288,4	322,7
8. Transports et communications .....	96,9	102,7	93,0	87,9	89,5	83,2	97,5	105,2
9. Pouvoirs publics et enseignement ....	112,6	103,1	95,9	89,5	84,9	91,5	87,9	95,8
10. Autres services .....	39,7	43,5	46,3	55,5	62,8	80,5	100,7	112,3
11. Variations de stocks .....	-21,1	25,7	-34,7	-27,4	10,1	12,4	24,1	32,1
Ajustement statistique .....	-4,7	-6,6	1,9	-3,2	1,1	-4,7	...	-9,0
<b>Total ...</b>	<b>642,4</b>	<b>727,9</b>	<b>708,3</b>	<b>753,0</b>	<b>846,3</b>	<b>989,8</b>	<b>1.197,3</b>	<b>1.329,7</b>
<b>D. Exportations nettes de biens et services :</b>								
1. Revenus des facteurs reçus du reste du monde .....	497,3	596,3	710,7	635,2	611,5	728,9	1.087,5	1.214,5
2. Exportations de biens et services .....	2.923,6	3.336,6	3.479,1	3.366,9	3.476,7	3.907,2	4.513,7	4.661,3
Exportations totales ...	3.420,9	3.932,9	4.189,8	4.002,1	4.088,2	4.636,1	5.601,2	5.875,8
3. Revenus des facteurs versés au reste du monde .....	550,4	644,8	773,7	684,4	651,1	773,5	1.120,4	1.270,6
4. Importations de biens et services .....	2.863,7	3.276,9	3.379,0	3.186,9	3.334,1	3.719,4	4.330,5	4.482,2
Importations totales ...	3.414,1	3.921,7	4.152,7	3.871,3	3.985,2	4.492,9	5.450,9	5.752,8
Exportations nettes ...	6,8	11,2	37,1	130,8	103,0	143,2	150,3	123,0
<b>Produit national brut aux prix du marché ...</b>	<b>4.167,5</b>	<b>4.489,9</b>	<b>4.792,6</b>	<b>5.069,9</b>	<b>5.301,7</b>	<b>5.634,2</b>	<b>6.127,4</b>	<b>6.520,6</b>

## I - 3b. — AFFECTATION DU PRODUIT NATIONAL

Estimations aux prix de 1985 — Indices 1985 = 100

Source : INS.

	1983	1984	1985	1986	1987	1988	1989	1990
<b>A. Consommation privée :</b>								
1. Produits alimentaires .....	97	97	100	101	103	104	105	106
2. Boissons .....	101	100	100	100	104	106	108	115
3. Tabac .....	106	107	100	96	90	91	86	83
4. Vêtements et effets personnels .....	104	101	100	99	98	100	102	108
5. Loyers, taxes, eau .....	96	98	100	102	104	107	110	112
6. Chauffage et éclairage .....	90	92	100	101	101	96	95	97
7. Articles ménagers durables .....	98	98	100	110	115	122	130	136
8. Entretien de la maison .....	102	101	100	101	101	102	104	107
9. Soins personnels et hygiène .....	99	98	100	101	103	108	112	115
10. Transports .....	97	99	100	104	107	113	118	125
11. Communications : PTT .....	96	96	100	103	112	119	125	130
12. Loisirs .....	99	100	100	100	104	110	116	120
13. Enseignement et recherches .....	96	98	100	102	104	106	108	109
14. Services financiers .....	92	98	100	112	127	134	142	147
15. Services divers .....	89	95	100	102	114	120	140	142
16. Dépenses personnelles à l'étranger ...	98	99	100	101	112	125	121	122
17. Moins : dépenses des non-résidents en Belgique .....	100	103	100	95	102	111	105	101
<i>Total ...</i>	97	98	100	103	106	109	113	116
<b>B. Consommation publique :</b>								
1. Rémunérations et pensions .....	97	98	100	101	101	101	101	102
2. Achats courants de biens et services ..	98	95	100	103	105	102	96	97
3. Intérêt imputé et amortissement des bâtiments administratifs et des établissements d'enseignement des pouvoirs publics ; loyer payé ; amortissement sur mobilier et matériel du pouvoir central	98	96	100	105	111	119	128	128
<i>Total ...</i>	98	98	100	102	102	102	102	103
<b>C. Formation intérieure brute de capital :</b>								
1. Agriculture, sylviculture et pêche .....	97	100	100	107	116	109	103	109
2. Industries extractives .....	123	127	100	88	35	81	91	112
3. Industries manufacturières .....	85	91	100	112	120	147	183	206
4. Construction .....	75	93	100	117	118	175	212	232
5. Electricité, gaz et eau .....	93	99	100	86	79	78	81	82
6. Commerce, banques, assurances .....	85	93	100	113	128	149	162	171
7. Immeubles d'habitation .....	96	96	100	105	113	138	164	178
8. Transports et communications .....	112	114	100	94	95	87	97	102
9. Pouvoirs publics (à l'exclusion de l'enseignement) .....	131	112	100	102	107	122	113	114
10. Enseignement .....	123	111	100	83	67	57	51	62
11. Autres services .....	93	98	100	119	135	169	202	219
<i>Total ...</i>	99	108	100	106	118	136	156	169
<b>D. Exportations nettes de biens et services :</b>								
1. Revenus des facteurs reçus du reste du monde .....	80	89	100	86	81	95	136	147
2. Exportations de biens et services .....	93	99	100	105	113	123	133	140
Exportations totales ...	91	97	100	102	108	119	134	141
3. Revenus des facteurs versés au reste du monde .....	82	89	100	85	79	93	129	141
4. Importations de biens et services .....	93	99	100	107	118	128	140	146
Importations totales ...	91	97	100	103	111	121	138	145
<b>Produit national brut aux prix du marché ...</b>	<b>97</b>	<b>99</b>	<b>100</b>	<b>102</b>	<b>105</b>	<b>110</b>	<b>114</b>	<b>118</b>

## I - 4. — ENQUETES SUR LA CONJONCTURE

Courbes synthétiques

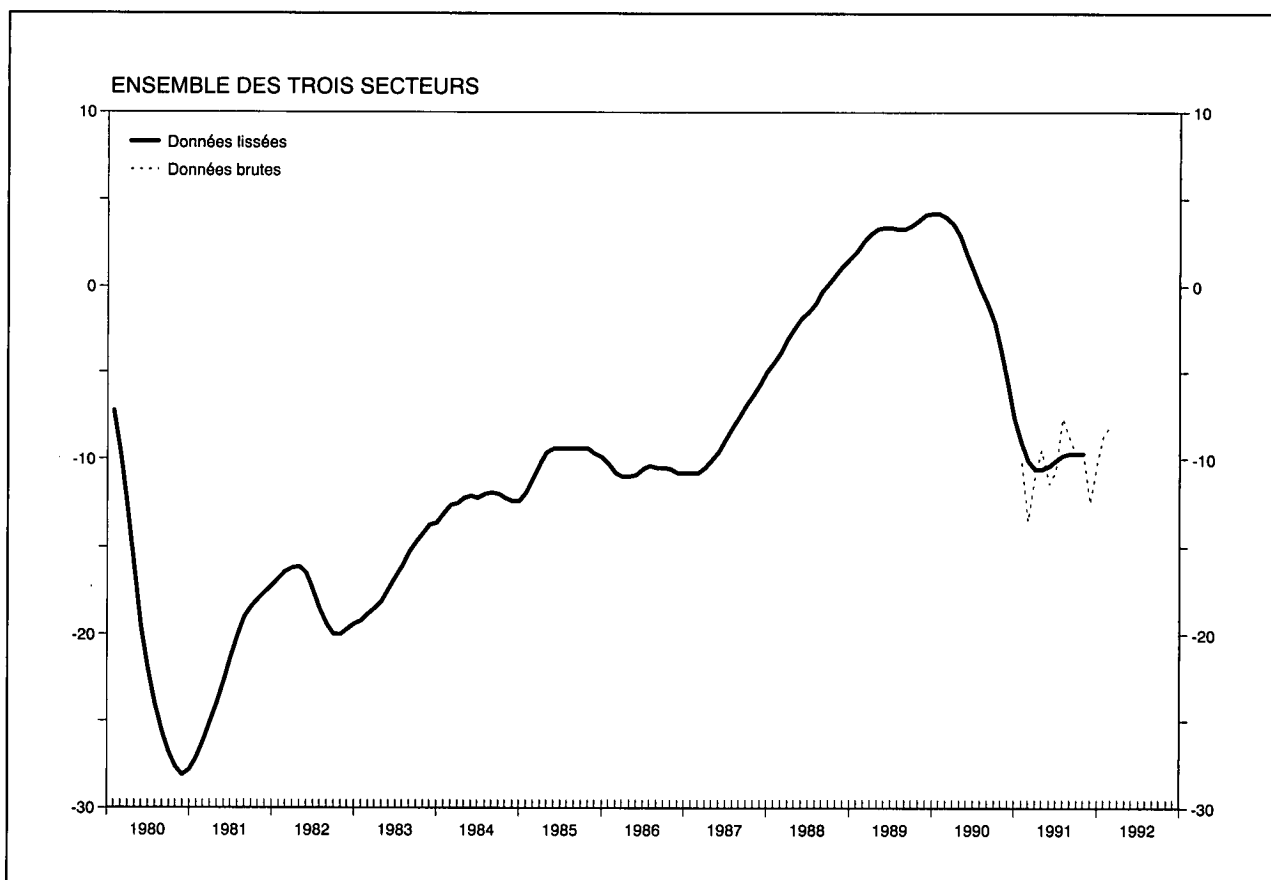

### Résultats du mois de février

L'indicateur synthétique brut de la Banque Nationale de Belgique ne s'est guère modifié au cours du mois de février. Cette quasi-stabilisation est le résultat d'évolutions en sens divers enregistrées dans les trois branches d'activité couvertes par l'enquête mensuelle de conjoncture : dans l'industrie manufacturière et dans l'industrie de la construction, le climat conjoncturel s'est légèrement détérioré. En revanche, dans le commerce, l'indicateur brut a sensiblement progressé.

L'indicateur synthétique lissé, qui, par l'élimination des mouvements extrêmes, dégage la tendance fondamentale de la conjoncture, continue de stagner. La légère tendance à la baisse observée dans l'industrie manufacturière et dans l'industrie de la construction est en effet compensée par le redressement du commerce, visible depuis plusieurs mois.

# I - 4. — ENQUETES SUR LA CONJONCTURE (suite 1)

Courbes synthétiques

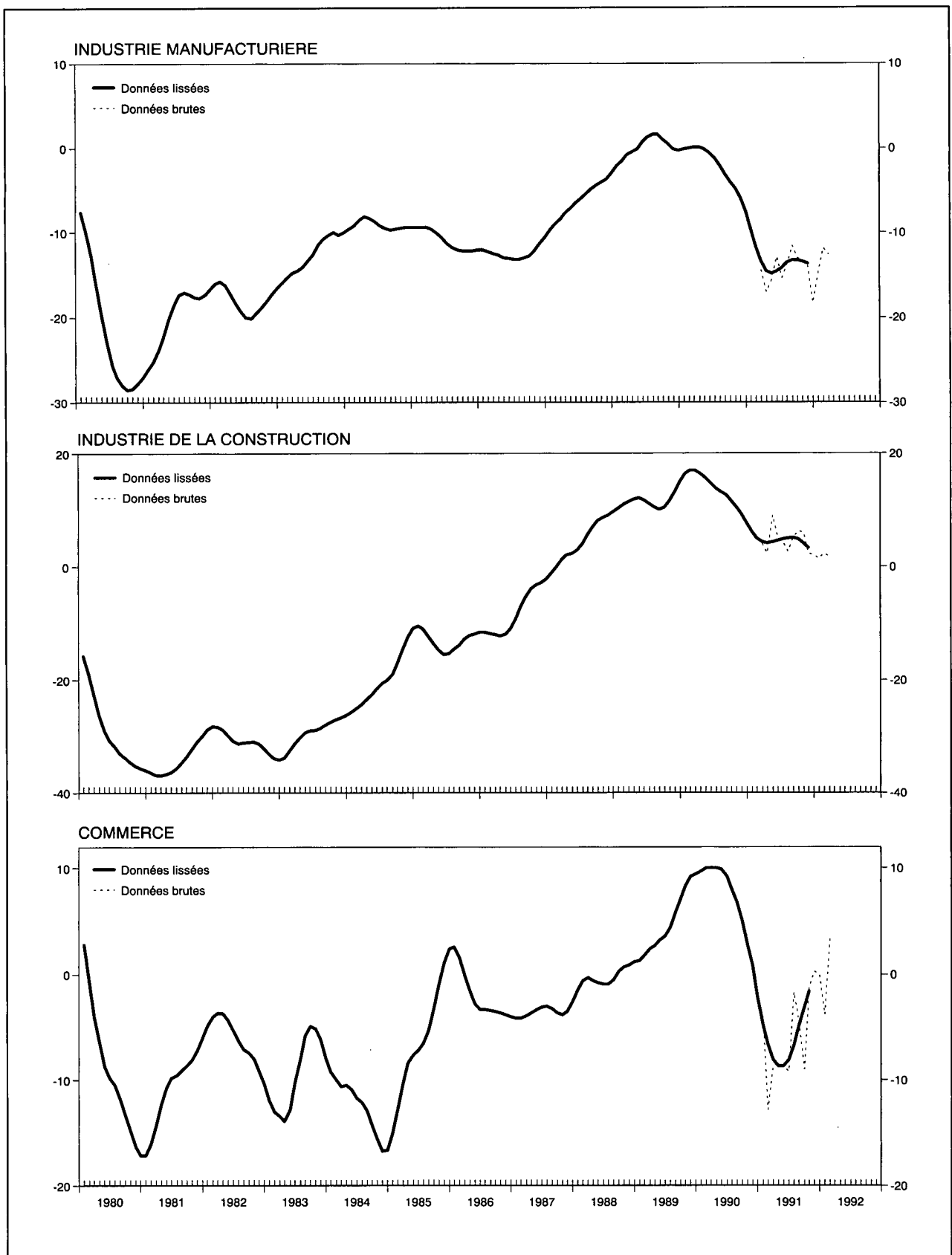

### I - 4a. — ENQUETES SUR LA CONJONCTURE

Valeur chiffrée des courbes synthétiques

	Industrie manufacturière		Industrie de la construction à l'exclusion du génie civil et des travaux routiers		Commerce		Courbe globale		Industrie de la construction y compris le génie civil et les travaux routiers <sup>1</sup>	
	Série lissée <sup>2</sup>	Série brute dessaisonnalisée	Série lissée <sup>2</sup>	Série brute dessaisonnalisée	Série lissée <sup>2</sup>	Série brute dessaisonnalisée	Série lissée <sup>2</sup>	Série brute dessaisonnalisée	Série lissée <sup>2</sup>	Série brute dessaisonnalisée
1989 Février	+ 0,7	- 0,8	+11,8	+15,9	+ 1,8	- 3,3	+ 2,6	+ 1,3	+ 5,2	+ 6,3
Mars	+ 1,3	+ 1,6	+11,1	+12,0	+ 2,4	+ 2,3	+ 3,0	+ 3,3	+ 4,8	+ 4,6
Avril	+ 1,6	+ 3,6	+10,5	+ 7,1	+ 2,7	+ 3,0	+ 3,3	+ 4,0	+ 4,6	+ 0,7
Mai	+ 1,6	+ 1,9	+10,1	+ 9,9	+ 3,2	+ 5,7	+ 3,4	+ 3,7	+ 4,7	+ 5,0
Juin	+ 1,0	+ 2,4	+10,4	+ 9,0	+ 3,6	+ 3,3	+ 3,4	+ 3,5	+ 5,3	+ 3,5
Juillet	+ 0,5	- 1,9	+11,6	+ 9,9	+ 4,4	+ 1,0	+ 3,3	+ 0,3	+ 6,5	+ 4,7
Août	- 0,1	- 0,4	+13,2	+13,6	+ 5,8	+ 9,7	+ 3,3	+ 3,2	+ 8,0	+ 9,0
Septembre	- 0,3	- 3,1	+15,0	+16,6	+ 7,1	+ 4,3	+ 3,5	+ 1,0	+ 9,5	+10,7
Octobre	- 0,1	+ 0,5	+16,4	+16,1	+ 8,3	+ 8,2	+ 3,8	+ 4,0	+10,4	+10,2
Novembre	0,0	+ 0,1	+17,0	+17,6	+ 9,2	+ 9,7	+ 4,1	+ 4,2	+10,8	+11,6
Décembre	+ 0,1	- 0,3	+17,0	+17,3	+ 9,4	+12,7	+ 4,2	+ 4,3	+10,8	+10,9
1990 Janvier	+ 0,1	+ 1,8	+16,4	+25,7	+ 9,7	+ 6,8	+ 4,2	+ 6,1	+10,4	+18,9
Février	- 0,1	+ 1,5	+15,6	+14,0	+10,0	+10,0	+ 4,0	+ 4,7	+ 9,6	+10,0
Mars	- 0,6	- 1,1	+14,7	+15,4	+10,0	+10,2	+ 3,6	+ 3,1	+ 8,8	+ 8,4
Avril	- 1,2	- 3,1	+13,8	+ 7,7	+10,0	+ 9,8	+ 2,9	+ 0,5	+ 7,8	+ 0,9
Mai	- 2,1	+ 0,1	+13,2	+13,6	+ 9,9	+10,7	+ 1,9	+ 3,7	+ 6,9	+ 5,8
Juin	- 3,1	- 4,3	+12,6	+14,1	+ 9,2	+ 5,2	+ 0,9	- 0,1	+ 6,5	+ 7,6
Juillet	- 4,0	- 2,1	+11,6	+12,1	+ 8,0	+12,2	- 0,1	+ 2,2	+ 6,0	+ 7,1
Août	- 4,8	- 4,8	+10,5	+ 8,9	+ 6,8	+ 5,2	- 1,0	- 1,2	+ 5,2	+ 3,7
Septembre	- 5,8	- 5,4	+ 9,2	+ 6,0	+ 5,0	+ 9,2	- 2,1	- 1,5	+ 4,4	+ 1,9
Octobre	- 7,5	- 6,0	+ 7,6	+10,9	+ 2,8	- 0,8	- 3,7	- 2,7	+ 3,0	+ 6,8
Novembre	- 9,6	-10,0	+ 6,1	+ 8,1	+ 0,8	- 1,8	- 5,6	- 6,1	+ 1,5	+ 3,1
Décembre	-11,8	-12,4	+ 5,0	+ 1,0	- 2,1	+ 6,5	- 7,6	- 7,6	+ 0,6	- 3,8
1991 Janvier	-13,5	-14,5	+ 4,3	+ 4,0	- 4,8	- 4,0	- 9,1	-10,2	- 0,2	- 0,5
Février	-14,6	-17,0	+ 4,2	+ 2,3	- 6,6	-12,8	-10,1	-13,5	- 0,4	- 3,8
Mars	-14,9	-15,6	+ 4,3	+ 9,0	- 8,1	- 8,7	-10,6	-10,9	- 0,2	+ 6,0
Avril	-14,6	-12,9	+ 4,6	+ 5,3	- 8,7	- 8,5	-10,6	- 9,5	0,0	+ 3,9
Mai	-14,2	-15,4	+ 4,8	+ 4,4	- 8,7	- 8,7	-10,4	-11,4	+ 0,2	- 0,2
Juin	-13,6	-13,9	+ 5,0	+ 2,6	- 8,1	- 9,2	-10,1	-10,7	+ 0,4	- 0,2
Juillet	-13,3	-11,6	+ 5,1	+ 5,1	- 6,7	- 1,7	- 9,8	- 7,6	+ 0,5	+ 0,5
Août	-13,3	-13,0	+ 4,8	+ 6,3	- 4,9	- 4,3	- 9,7	- 8,8	+ 0,3	+ 3,8
Septembre	-13,5	-13,3	+ 4,1	+ 5,9	- 3,1	- 9,0	- 9,7	- 9,8	- 0,1	+ 2,1
Octobre	-13,7	-13,9	+ 3,3	+ 2,3	- 1,6	- 1,3	- 9,7	- 9,6	- 0,4	- 1,1
Novembre	.	-18,3	.	+ 2,0	.	+ 0,3	.	-12,5	.	- 1,0
Décembre	.	-14,9	.	+ 1,4	.	0,0	.	-10,2	.	- 1,3
1992 Janvier	.	-11,9	.	+ 2,3	.	- 3,8	.	- 8,6	.	+ 1,3
Février	.	-12,6	.	+ 1,7	.	+ 3,3	.	- 8,1	.	+ 0,7

<sup>1</sup> Moyenne pondérée de la courbe du gros œuvre de bâtiments (70 p.c.) et de la courbe des travaux de génie civil et des travaux routiers (30 p.c.). Bien que le secteur des travaux de génie civil et des travaux routiers ne soit pas pris en considération pour le calcul de la courbe synthétique globale, son évolution n'étant pas normalement parallèle à celle de la conjoncture, il a été jugé opportun

de calculer une courbe synthétique pour la construction l'incorporant, ceci afin de disposer d'un indicateur qui s'étend à l'ensemble de l'industrie de la construction par analogie à la plupart des statistiques.

<sup>2</sup> Le lissage est effectué sur les données brutes dessaisonnalisées.

# I - 4b.1 — INDUSTRIE MANUFACTURIERE

Valeur chiffrée de la courbe synthétique et de ses composantes

	Evolution						Appréciation						Prévisions				Courbe synthétique		p.m. Prix de vente <sup>1</sup>				
	rythme de production		commandes du marché intérieur		commandes à l'exportation		carnet de commandes total		carnet de commandes à l'exportation		stocks de produits finis		emploi		demande				évolution		prévisions		
	Série lissée <sup>2</sup>	Série brute-dessaïsonnée	Série lissée <sup>2</sup>	Série brute-dessaïsonnée	Série lissée <sup>2</sup>	Série brute-dessaïsonnée	Série lissée <sup>2</sup>	Série brute-dessaïsonnée	Série lissée <sup>2</sup>	Série brute-dessaïsonnée	Série lissée <sup>2</sup>	Série brute-dessaïsonnée	Série lissée <sup>2</sup>	Série brute-dessaïsonnée	Série lissée <sup>2</sup>	Série brute-dessaïsonnée	Série lissée <sup>2</sup>	Série brute-dessaïsonnée	Série lissée <sup>2</sup>	Série brute-dessaïsonnée	Série lissée <sup>2</sup>	Série brute-dessaïsonnée	
1990	Février	+ 3,4	+ 2	+ 2,8	+ 2	+ 0,8	+ 4	- 4,1	- 3	- 9,1	- 2	+ 3,3	+ 4	+ 0,9	+ 3	+ 7,5	+10	- 0,1	+ 1,5	+ 1,6	+ 4	+ 7,6	+12
	Mars	+ 3,0	+ 4	+ 2,6	+ 3	+ 0,6	- 3	- 4,4	- 5	- 9,0	- 9	+ 3,5	+ 3	+ 0,1	- 3	+ 5,9	+ 7	- 0,6	- 1,1	+ 1,9	+ 2	+ 6,5	+ 6
	Avril	+ 3,1	+ 2	+ 2,1	+ 2	- 0,4	- 7	- 4,8	- 6	- 9,0	-11	+ 3,6	+ 4	- 0,5	- 1	+ 4,1	0	- 1,2	- 3,1	+ 1,3	+ 2	+ 5,6	+ 5
	Mai	+ 3,1	+ 5	+ 0,9	+ 3	- 2,3	+ 6	- 5,0	- 4	- 9,0	- 9	+ 3,8	+ 4	- 1,0	0	+ 2,4	+ 4	- 2,1	+ 0,1	+ 0,3	+ 1	+ 5,3	+ 5
	Juin	+ 3,0	+ 2	- 0,8	-13	- 4,5	+ 2	- 5,1	- 7	- 9,0	-12	+ 3,8	+ 3	- 1,4	- 2	+ 0,3	- 1	- 3,1	- 4,3	- 0,8	- 5	+ 5,6	+ 4
	Juillet	+ 2,4	+ 6	- 1,9	0	- 6,0	-12	- 5,4	- 3	- 9,0	- 8	+ 4,0	+ 3	- 2,3	0	- 2,5	+ 3	- 4,0	- 2,1	- 1,6	- 3	+ 6,4	+ 6
	Août	+ 1,3	+ 3	- 2,8	- 4	- 6,5	- 7	- 5,9	- 6	-10,3	- 9	+ 4,4	+ 4	- 4,0	- 2	- 5,3	- 9	- 4,8	- 4,8	- 2,0	- 2	+ 7,1	+ 8
	Septembre	0,0	- 1	- 3,4	- 5	- 6,9	- 6	- 7,5	- 4	-13,0	- 6	+ 4,6	+ 6	- 6,3	- 9	- 8,0	- 6	- 5,8	- 5,4	- 2,0	0	+ 7,8	+11
	Octobre	- 1,5	- 1	- 4,1	+ 2	- 7,9	+ 2	-10,4	- 9	-16,3	-19	+ 4,9	+ 6	- 8,8	- 7	-10,5	-10	- 7,5	- 6,0	- 2,0	- 2	+ 7,6	+ 8
	Novembre	- 2,9	- 3	- 5,9	- 1	- 9,0	-11	-13,9	-14	-20,5	-21	+ 5,0	+ 5	-10,9	-12	-12,1	-13	- 9,6	-10,0	- 1,9	- 1	+ 6,8	+ 8
	Décembre	- 4,3	- 7	- 7,8	-12	-10,8	- 9	-17,6	-19	-24,3	-23	+ 5,1	+ 3	-12,4	-12	-13,3	-14	-11,8	-12,4	- 1,8	- 5	+ 5,8	+ 5
1991	Janvier	- 5,4	- 4	- 9,1	-10	-13,0	-11	-21,0	-21	-26,6	-29	+ 5,4	+ 4	-13,3	-17	-13,6	-20	-13,5	-14,5	- 1,8	- 5	+ 4,5	+ 4
	Février	- 6,1	-10	-10,1	- 9	-14,8	-19	-23,4	-28	-28,6	-31	+ 5,8	+10	-13,0	-14	-13,0	-15	-14,6	-17,0	- 1,8	+ 1	+ 3,1	+ 4
	Mars	- 6,5	- 6	-10,8	-12	-15,8	-22	-24,9	-26	-29,6	-32	+ 6,1	+ 7	-11,6	-14	-11,6	- 6	-14,9	-15,6	- 2,1	0	+ 1,9	+ 2
	Avril	- 6,5	- 7	-11,3	- 7	-15,0	-17	-25,8	-24	-29,8	-29	+ 6,3	+ 6	- 9,9	- 7	-10,0	- 6	-14,6	-12,9	- 2,8	- 2	+ 0,6	0
	Mai	- 6,4	- 5	-11,8	-18	-13,0	-13	-26,0	-31	-29,6	-30	+ 6,3	+ 6	- 8,1	- 8	- 9,0	-12	-14,2	-15,4	- 3,3	- 4	- 0,5	- 4
	Juin	- 6,3	- 7	-11,6	-16	-11,0	- 9	-26,0	-26	-29,4	-26	+ 6,3	+10	- 7,1	- 7	- 8,8	-10	-13,6	-13,9	- 3,8	- 4	- 1,1	- 1
	Juillet	- 6,4	- 5	-10,9	- 6	- 9,5	- 9	-26,1	-25	-29,5	-32	+ 6,4	+ 3	- 6,9	- 6	- 9,1	- 7	-13,3	-11,6	- 4,0	- 4	- 1,3	- 1
	Août	- 6,5	- 7	-10,5	-12	- 9,0	- 9	-26,5	-27	-30,1	-26	+ 7,0	+10	- 6,8	- 5	- 9,8	- 8	-13,3	-13,0	- 4,4	- 8	- 0,9	- 3
	Septembre	- 6,3	- 3	-10,3	- 7	- 8,8	-19	-27,0	-25	-30,9	-29	+ 8,0	+ 5	- 6,9	- 7	-10,0	-11	-13,5	-13,3	- 4,9	-12	+ 0,1	- 2
	Octobre	- 5,4	- 7	-10,1	- 9	- 8,3	- 7	-27,5	-28	-31,6	-32	+ 8,9	+ 7	- 7,1	-10	- 9,8	-11	-13,7	-13,9	- 5,0	0	+ 1,3	+ 3
	Novembre	.	- 9	.	-20	.	-22	.	-31	.	-38	.	+10	.	- 6	.	-10	.	-18,3	.	- 4	.	+ 3
	Décembre	.	- 2	.	-15	.	- 7	.	-30	.	-38	.	+11	.	- 8	.	- 8	.	-14,9	.	- 7	.	+ 2
1992	Janvier	.	0	.	-10	.	- 3	.	-27	.	-31	.	+11	.	- 8	.	- 5	.	-11,9	.	- 5	.	+ 7
	Février	.	+ 2	.	- 7	.	- 6	.	-28	.	-31	.	+10	.	-13	.	- 8	.	-12,6	.	- 4	.	+ 5

<sup>1</sup> Les indicateurs de prix ne sont pas pris en considération pour le calcul de la courbe synthétique parce qu'ils ne présentent pas de profil conjoncturel. Etant donné qu'ils fournissent néanmoins une information tant rapide que fiable les indicateurs de prix sont repris p.m.

<sup>2</sup> Le lissage est effectué sur les données brutes dessaisonnées.

I - 4b.2 — INDUSTRIE MANUFACTURIERE : RESULTATS BRUTS PAR SECTEUR

	A. Appréciation du carnet de commandes total <sup>1</sup>					B. Appréciation du carnet de commandes à l'exportation <sup>1</sup>					C. Appréciation du niveau des stocks de produits finis <sup>1</sup>				
	1991				1992	1991				1992	1991				1992
	Février	2 <sup>e</sup> trim.	3 <sup>e</sup> trim.	4 <sup>e</sup> trim.	Février	Février	2 <sup>e</sup> trim.	3 <sup>e</sup> trim.	4 <sup>e</sup> trim.	Février	Février	2 <sup>e</sup> trim.	3 <sup>e</sup> trim.	4 <sup>e</sup> trim.	Février
<b>Ensemble des industries</b> .....	- 26	- 27	- 29	- 34	- 28	- 30	- 28	- 32	- 37	- 30	+ 11	+ 9	+ 5	+ 7	+ 12
<b>I. Biens de consommation</b> .....	- 28	- 21	- 23	- 31	- 19	- 31	- 23	- 22	- 33	- 21	+ 9	+ 15	+ 14	+ 8	+ 16
<b>II. Biens d'investissement</b> .....	- 28	- 26	- 24	- 25	- 25	- 34	- 32	- 31	- 34	- 28	+ 20	+ 6	+ 2	+ 9	+ 9
<b>III. Biens intermédiaires</b> .....	- 29	- 36	- 41	- 45	- 36	- 30	- 32	- 40	- 45	- 36	+ 11	+ 11	- 1	+ 6	+ 5
Industrie textile .....	- 36	- 35	- 38	- 34	- 23	- 40	- 46	- 47	- 44	- 33	+ 14	+ 26	+ 17	+ 21	+ 19
dont : Laine .....	- 61	- 48	- 56	- 40	- 45	- 46	- 60	- 65	- 60	- 59	+ 17	+ 18	+ 14	+ 27	+ 23
Coton .....	- 6	- 36	- 35	- 33	+ 3	- 21	- 53	- 49	- 46	- 23	+ 10	+ 27	+ 24	+ 19	+ 11
Bonneterie .....	- 30	- 10	- 19	- 27	- 38	- 19	- 27	- 26	- 48	- 59	+ 14	+ 11	- 3	+ 1	- 5
Industrie des chaussures et de l'habillement .....	- 34	- 23	- 22	- 25	- 18	- 23	- 32	- 7	- 14	- 7	+ 1	+ 14	+ 4	- 3	+ 10
dont : Chaussures .....	- 47	- 29	- 40	- 28	- 27	- 78	- 78	- 80	- 73	- 46	- 33	- 1	- 22	- 7	+ 10
Habillement .....	- 31	- 22	- 18	- 24	- 16	- 18	- 27	- 1	- 9	- 5	+ 9	+ 17	+ 9	- 3	+ 10
Industrie du bois et du meuble en bois .....	- 15	- 22	- 20	- 38	- 27	- 11	- 24	- 28	- 41	- 26	+ 7	+ 23	+ 11	+ 17	+ 16
dont : Bois .....	- 1	- 19	- 30	- 50	- 41	+ 11	- 33	- 39	- 64	- 30	- 12	+ 19	0	+ 19	+ 6
Meubles en bois .....	- 25	- 24	- 13	- 30	- 17	- 24	- 18	- 22	- 28	- 25	+ 21	+ 25	+ 20	+ 17	+ 24
Papiers et cartons .....	- 29	- 36	- 38	- 54	- 45	- 35	- 57	- 50	- 69	- 40	+ 11	+ 33	+ 11	+ 9	+ 20
dont : Production de papier et carton .....	- 47	- 56	- 52	- 75	- 66	- 43	- 60	- 57	- 84	- 49	+ 21	+ 36	+ 17	+ 40	+ 47
Transformation de papier et carton .....	- 14	- 21	- 28	- 39	- 30	- 19	- 49	- 33	- 34	- 20	+ 4	+ 30	+ 7	- 15	0
Industrie du cuir .....	+ 4	- 45	- 17	- 14	- 14	- 32	- 51	- 9	- 9	- 9	0	+ 15	+ 10	+ 14	+ 14
Transformation de matières plastiques .....	- 44	+ 13	- 4	- 8	- 5	- 56	+ 15	+ 5	- 6	- 12	+ 31	+ 30	- 6	+ 28	+ 1
Raffinage de pétrole .....	0	0	- 13	- 29	0	0	0	- 13	- 13	0	0	0	+ 13	0	- 49
Production et première transformation des métaux .....	- 39	- 53	- 56	- 62	- 51	- 38	- 35	- 50	- 59	- 51	+ 5	+ 1	- 15	- 4	- 3
dont : Métaux ferreux .....	- 46	- 47	- 51	- 63	- 47	- 42	- 32	- 43	- 57	- 52	- 2	- 6	- 14	- 8	- 4
Métaux non ferreux .....	- 16	- 74	- 76	- 62	- 68	- 21	- 45	- 76	- 67	- 47	+ 38	+ 27	- 21	+ 9	+ 3
Industrie des produits minéraux non métalliques .....	- 31	- 12	- 13	- 23	- 8	- 13	- 8	- 12	- 23	+ 1	+ 31	0	- 3	+ 12	- 1
dont : Matériaux de construction, céramique pour le bâtiment et l'industrie, verre plat .....	- 36	- 18	- 19	- 24	- 9	- 25	- 25	- 19	- 25	0	+ 37	+ 2	0	+ 17	- 4
Industrie chimique .....	- 5	- 11	- 16	- 13	- 12	+ 1	- 7	- 11	- 7	- 4	+ 16	- 1	+ 3	- 5	- 2
Production de fibres artificielles et synthétiques .....	- 34	- 100	- 60	- 92	- 87	- 25	- 83	- 52	- 90	- 91	+ 91	+ 45	+ 48	+ 52	+ 87
Fabrication d'ouvrages en métaux .....	- 30	- 25	- 24	- 21	- 33	- 18	- 23	- 16	- 8	- 23	+ 12	+ 14	+ 2	- 8	+ 7
Construction de machines et de matériel mécanique .....	- 32	- 41	- 43	- 40	- 52	- 55	- 53	- 54	- 54	- 59	+ 10	+ 9	+ 24	+ 32	+ 37
dont : Machines et tracteurs agricoles .....	- 96	- 94	- 94	- 90	- 97	- 98	- 95	- 95	- 89	- 98	+ 51	+ 63	+ 92	+ 89	+ 89
Machines-outils .....	- 27	- 35	- 66	- 41	- 57	- 70	- 45	- 63	- 43	- 57	- 48	- 45	+ 15	+ 25	+ 69
Machines textiles .....	- 74	- 78	- 65	- 61	- 98	- 74	- 74	- 69	- 63	- 91	-	-	-	-	-
Moteurs, compresseurs, pompes .....	0	- 12	- 4	- 1	- 20	- 38	- 26	- 15	- 30	- 38	+ 12	- 4	- 14	+ 9	+ 1
Construction électrique et électronique .....	- 22	- 28	- 16	- 33	- 12	- 39	- 19	- 24	- 40	- 16	+ 10	+ 11	+ 5	- 1	+ 11
dont : Construction électrique d'équipement .....	- 31	- 28	- 22	- 25	- 12	- 39	- 31	- 37	- 32	- 20	+ 10	+ 11	+ 3	- 3	+ 9
Appareils électroménagers, radio, télévision .....	- 3	- 28	- 5	- 57	- 2	- 41	+ 3	- 1	- 59	- 1	+ 20	+ 30	+ 39	+ 39	+ 64
Construction d'automobiles et pièces détachées .....	- 50	- 32	- 58	- 47	- 31	- 52	- 41	- 50	- 49	- 32	0	0	0	0	0
Construction d'autre matériel de transport .....	- 10	- 21	- 35	- 30	- 28	- 28	- 40	- 42	- 58	- 49	+ 32	+ 75	+ 66	+ 36	+ 24
dont : Construction navale .....	- 60	- 64	- 54	- 53	- 59	- 99	- 96	- 95	- 95	- 96	-	-	-	-	-
Construction de cycles et motocycles .....	- 15	- 68	- 86	- 77	- 83	+ 100	- 100	- 100	- 100	- 100	+ 32	+ 75	+ 86	+ 48	+ 30

<sup>1</sup> Solde net des pourcentages des réponses « supérieur à la normale » et « inférieur à la normale ».

I - 4b.2 — INDUSTRIE MANUFACTURIERE : RESULTATS BRUTS PAR SECTEUR (suite 1)

	D. Entraves à la production <sup>1</sup>																			
	Aucune entrave					Production entravée par insuffisance de														
						demande					main-d'œuvre					équipement				
	1990		1991			1990		1991			1990		1991			1990		1991		
	Déc.	Mars	Juin	Sept.	Déc.	Déc.	Mars	Juin	Sept.	Déc.	Déc.	Mars	Juin	Sept.	Déc.	Déc.	Mars	Juin	Sept.	Déc.
<b>Ensemble des industries</b> .....	26	18	22	18	19	60	70	63	67	55	8	7	4	6	4	4	3	3	6	3
<b>I. Biens de consommation</b> .....	27	15	21	16	20	61	74	64	69	61	10	10	10	7	8	3	3	1	5	4
<b>II. Biens d'investissement</b> .....	30	23	28	27	26	50	59	47	52	58	12	11	5	10	5	6	5	6	10	4
<b>III. Biens intermédiaires</b> .....	28	21	22	15	14	62	71	71	75	61	4	2	2	4	3	2	1	1	2	1
Industrie textile .....	22	17	19	11	9	66	68	69	69	72	4	3	6	11	9	4	1	1	4	3
dont : Laine .....	10	11	21	3	5	86	77	78	78	65	3	1	1	10	20	4	3	1	13	10
Coton .....	30	16	18	10	7	54	65	70	72	70	5	3	2	10	5	4	0	0	0	0
Bonneterie .....	21	13	8	9	12	63	71	71	53	67	5	7	24	21	20	6	2	2	11	6
Industrie des chaussures et de l'habillement .....	22	12	15	18	17	66	75	64	59	67	17	11	16	14	14	0	1	0	0	0
dont : Chaussures .....	25	31	24	24	36	75	69	76	69	64	0	0	0	7	0	0	0	0	0	0
Habillement .....	22	8	14	17	12	63	76	61	56	68	21	13	20	15	18	0	1	0	0	0
Industrie du bois et du meuble en bois .....	26	20	25	23	21	48	61	60	62	65	28	16	14	13	12	3	5	1	5	5
dont : Bois .....	25	23	32	23	24	54	60	56	56	56	19	11	6	16	9	4	3	3	2	1
Meubles en bois .....	26	19	21	22	18	44	61	63	67	71	35	19	21	11	15	2	6	0	6	8
Papiers et cartons .....	24	12	29	13	3	59	60	60	79	84	13	4	4	0	4	1	1	2	2	2
dont : Production de papier et carton .....	40	14	26	13	0	54	64	74	87	98	22	0	0	0	0	0	0	0	0	0
Transformation de papier et carton .....	11	11	31	12	5	63	57	49	74	74	5	6	6	0	8	3	2	3	3	4
Industrie du cuir .....	0	33	25	25	0	93	67	68	29	100	7	0	7	46	0	14	14	14	60	14
Transformation de matières plastiques .....	46	40	38	40	40	51	57	60	29	27	0	0	0	1	0	0	0	0	0	0
Raffinage de pétrole .....	—	—	—	—	—	—	—	—	—	—	—	—	—	—	—	—	—	—	—	—
Production et première transformation des métaux .....	36	28	22	14	15	53	67	70	80	79	3	1	3	3	0	0	0	0	1	0
dont : Métaux ferreux .....	41	31	27	15	18	53	63	68	78	75	0	0	0	0	0	0	0	0	0	0
Métaux non ferreux .....	13	8	1	7	1	52	89	80	90	99	19	3	19	19	0	0	0	0	3	0
Industrie des produits minéraux non métalliques .....	50	28	40	38	37	37	52	29	47	48	3	4	2	3	2	10	5	17	10	5
dont : Matériaux de construction, céramique pour le bâtiment et l'industrie, verre plat .....	55	30	41	40	40	34	53	29	50	45	3	5	2	3	2	7	1	14	5	3
Industrie chimique .....	0	0	0	0	0	96	97	98	97	1	0	0	0	0	0	2	0	0	0	0
Production de fibres artificielles et synthétiques .....	67	9	36	36	63	33	91	55	53	37	0	0	0	0	0	0	0	0	0	0
Fabrication d'ouvrages en métaux .....	25	25	31	20	25	52	64	49	58	57	8	18	3	7	8	12	10	5	16	15
Construction de machines et de matériel mécanique .....	27	28	23	29	16	62	61	63	63	75	8	9	11	7	8	2	7	3	3	2
dont : Machines et tracteurs agricoles .....	6	3	3	3	0	94	93	96	96	100	0	1	1	1	0	0	1	0	0	1
Machines-outils .....	45	0	8	0	42	39	90	81	90	47	10	58	8	10	11	0	0	1	0	0
Machines textiles .....	25	80	24	80	0	75	20	76	20	100	0	1	1	1	2	1	1	1	0	0
Moteurs, compresseurs, pompes .....	29	16	29	17	12	48	63	52	70	80	13	3	10	6	6	4	21	2	2	2
Construction électrique et électronique .....	12	10	13	18	17	66	78	55	55	74	19	14	0	14	0	3	0	0	18	0
dont : Construction électrique d'équipement .....	12	8	15	20	21	56	74	39	41	66	27	20	1	21	1	5	0	0	26	0
Appareils électroménagers, radio, télévision .....	5	5	7	5	5	95	95	93	95	95	0	0	0	0	0	0	0	0	0	0
Construction d'automobiles et pièces détachées .....	66	33	64	34	51	34	67	36	66	49	0	0	0	0	0	0	0	0	0	0
Construction d'autre matériel de transport .....	20	14	9	6	9	47	51	66	59	58	12	10	2	13	12	0	4	0	1	0
dont : Construction navale .....	4	10	17	12	17	74	72	80	68	64	22	19	3	20	19	0	4	0	1	0
Construction de cycles et motocycles .....	100	49	0	0	0	0	31	100	100	100	0	0	0	0	0	0	20	0	0	0

<sup>1</sup> En pourcentage du total des entreprises.



I - 4b.2 — INDUSTRIE MANUFACTURIERE : RESULTATS BRUTS PAR SECTEUR (suite 2)

	E. Appréciation de la capacité de production installée <sup>1</sup>					F. Degré d'utilisation de la capacité de production installée (%)					G. Durée moyenne de production assurée (en mois)				
	1990	1991				1990	1991				1991				1992
	Décembre	Mars	Juin	Septembre	Décembre	Décembre	Mars	Juin	Septembre	Décembre	Février	2 <sup>e</sup> trim.	3 <sup>e</sup> trim.	4 <sup>e</sup> trim.	Février
<b>Ensemble des industries</b> .....	+ 21	+ 29	+ 24	+ 28	+ 29	79,9 <sup>2</sup>	79,4 <sup>2</sup>	80,1 <sup>2</sup>	78,5 <sup>2</sup>	76,6 <sup>2</sup>	3,7	3,6	3,6	3,5	3,5
<b>I. Biens de consommation</b> .....	+ 25	+ 37	+ 31	+ 33	+ 31	82,7	80,3	82,8	80,5	76,0	1,9	2,1	2,0	2,3	2,2
<b>II. Biens d'investissement</b> .....	+ 17	+ 21	+ 19	+ 21	+ 28	80,8	79,0	80,3	79,3	75,5	6,2	6,0	6,0	5,6	5,5
<b>III. Biens intermédiaires</b> .....	+ 30	+ 34	+ 31	+ 38	+ 33	75,1	78,3	77,1	76,3	77,1	2,0 <sup>2</sup>	1,9	1,9	1,9	2,0 <sup>2</sup>
Industrie textile .....	+ 32	+ 40	+ 39	+ 37	+ 34	75,0	75,9	74,5	73,0	74,0	1,8	1,9	1,9	1,9	2,0
dont : Laine .....	+ 45	+ 53	+ 55	+ 28	+ 45	69,5	67,8	75,4	75,2	79,3	1,4	1,6	1,9	2,1	1,9
Coton .....	+ 19	+ 27	+ 37	+ 32	+ 29	78,5	78,0	73,6	72,0	71,0	2,4	2,2	2,2	2,3	2,5
Bonneterie .....	+ 20	+ 27	+ 15	+ 17	+ 16	71,8	77,3	74,5	75,3	73,6	2,0	2,5	2,1	2,0	2,0
Industrie des chaussures et de l'habillement .....	+ 44	+ 50	+ 44	+ 36	+ 36	77,6	75,5	80,5	79,8	76,7	1,6	2,4	2,0	2,2	1,9
dont : Chaussures .....	+ 67	+ 60	+ 67	+ 58	+ 76	71,9	68,1	73,0	69,2	72,1	1,1	1,9	1,2	1,8	1,4
Habillement .....	+ 39	+ 48	+ 39	+ 31	+ 28	78,9	77,1	82,2	82,1	77,7	1,8	2,5	2,1	2,3	2,0
Industrie du bois et du meuble en bois .....	+ 11	+ 18	+ 15	+ 17	+ 30	86,4	84,1	85,1	80,4	84,1	1,6	1,7	1,7	1,6	1,6
dont : Bois .....	+ 16	+ 15	0	+ 4	+ 51	83,9	83,5	84,0	74,4	82,7	1,7	1,8	1,7	1,6	1,5
Meubles en bois .....	+ 8	+ 20	+ 26	+ 26	+ 15	88,2	84,5	86,0	84,7	85,0	1,6	1,7	1,7	1,6	1,6
Papiers et cartons .....	+ 22	+ 32	+ 28	+ 63	+ 70	85,1	83,6	83,4	81,8	78,3	1,1	1,1	1,2	1,0	1,0
dont : Production de papier et carton .....	+ 4	+ 49	+ 30	+ 79	+ 82	92,9	89,8	87,9	83,0	79,8	0,9	1,0	1,0	0,9	0,7
Transformation de papier et carton .....	+ 35	+ 21	+ 26	+ 51	+ 61	79,2	78,9	80,0	80,9	77,1	1,3	1,2	1,2	1,1	1,3
Industrie du cuir .....	+ 70	+ 18	+ 44	+ 7	0	73,9	70,8	70,0	78,7	83,3	1,9	1,6	2,1	2,7	2,6
Transformation de matières plastiques .....	+ 4	+ 5	+ 6	- 32	- 28	85,4	81,7	82,7	84,4	83,0	3,7	3,0	3,0	2,8	2,8
Production et première transformation des métaux .....	+ 51	+ 45	+ 37	+ 57	+ 41	67,2	77,3	74,8	75,5	76,5	1,8	1,7	1,6	1,6	1,7
dont : Métaux ferreux .....	+ 60	+ 49	+ 37	+ 62	+ 43	63,3	76,2	72,7	74,4	76,2	1,7	1,6	1,5	1,6	1,6
Métaux non ferreux .....	+ 6	+ 24	+ 35	+ 35	+ 37	86,8	82,9	85,1	81,0	77,6	2,3	2,1	2,1	1,8	2,2
Industrie des produits minéraux non métalliques .....	+ 10	+ 18	+ 5	+ 17	+ 30	84,9	80,3	86,2	85,1	82,1	2,0	2,2	2,1	1,9	2,0
dont : Matériaux de construction, céramique pour le bâtiment et l'industrie, verre plat .....	+ 11	+ 24	+ 12	+ 19	+ 28	85,1	79,4	84,8	84,1	80,9	1,9	2,1	2,1	1,9	2,0
Industrie chimique .....	+ 8	+ 28	+ 23	+ 25	+ 22	81,3	77,5	77,8	75,9	77,8	—	—	—	—	—
Production de fibres artificielles et synthétiques .....	- 58	0	+ 55	+ 53	- 12	95,8	90,7	93,6	96,8	95,7	2,2	2,0	2,1	2,1	2,0
Fabrication d'ouvrages en métaux .....	+ 30	+ 21	+ 29	+ 20	+ 31	80,1	80,0	79,2	77,5	73,9	4,4	4,6	4,8	4,7	4,7
Construction de machines et de matériel mécanique .....	+ 27	+ 32	+ 43	+ 38	+ 47	82,0	76,8	79,5	74,9	70,3	4,6	4,4	4,7	4,7	4,2
dont : Machines et tracteurs agricoles .....	+ 48	+ 47	+ 96	+ 95	+ 97	67,3	67,2	66,7	60,4	51,2	7,1	6,9	6,4	6,6	6,7
Machines-outils .....	+ 19	+ 9	+ 38	+ 34	+ 35	91,7	87,2	80,6	74,0	69,5	6,9	6,6	6,3	5,3	4,0
Machines textiles .....	+ 6	+ 66	+ 73	+ 46	+ 81	89,6	76,7	82,3	84,2	81,5	4,9	4,6	4,9	5,0	4,5
Moteurs, compresseurs, pompes .....	+ 15	+ 17	+ 7	+ 14	+ 14	83,5	77,3	83,4	78,0	74,4	3,7	3,8	5,8	6,3	5,2
Construction électrique et électronique .....	+ 2	+ 17	+ 4	+ 14	+ 4	78,4	80,9	78,2	79,8	75,7	5,7	5,4	5,1	4,9	5,0
dont : Construction électrique d'équipement .....	+ 1	+ 5	- 14	+ 1	- 11	79,4	82,6	79,4	81,3	77,6	6,8	6,4	6,2	5,9	6,0
Appareils électroménagers, radio, télévision .....	+ 4	+ 48	+ 48	+ 46	+ 39	76,3	75,6	75,1	74,1	71,0	3,4	3,1	2,6	2,6	2,7
Construction d'automobiles et pièces détachées .....	+ 17	+ 50	+ 18	+ 17	+ 31	96,5	89,1	97,3	91,3	72,3	2,0	1,9	2,5	3,7	3,8
Construction d'autre matériel de transport .....	+ 27	+ 21	+ 33	+ 40	+ 34	66,5	68,4	66,4	66,2	62,5	19,6	18,9	17,8	16,0	16,0
dont : Construction navale .....	+ 89	+ 85	+ 78	+ 89	+ 77	62,6	64,5	63,9	66,7	64,3	18,3	17,4	15,8	13,7	14,5
Construction de cycles et motocycles .....	0	- 13	+ 64	+ 64	+ 47	88,5	86,1	69,8	56,5	48,9	2,2	1,5	1,3	1,2	1,5

<sup>1</sup> Solde net des pourcentages des réponses indiquant une capacité « plus que suffisante » ou « insuffisante ».

<sup>2</sup> Série recalculée à partir de 1980.

I - 4b.2 — INDUSTRIE MANUFACTURIERE : RESULTATS BRUTS PAR SECTEUR (suite 3)

	H. Prévision de la demande au cours des trois prochains mois <sup>1</sup>					I. Prévision de l'emploi au cours des trois prochains mois <sup>2</sup>					J. Prévision des prix de vente au cours des trois prochains mois <sup>2</sup>				
	1991				1992	1991				1992	1991				1992
	Février	2 <sup>e</sup> trim.	3 <sup>e</sup> trim.	4 <sup>e</sup> trim.	Février	Février	2 <sup>e</sup> trim.	3 <sup>e</sup> trim.	4 <sup>e</sup> trim.	Février	Février	2 <sup>e</sup> trim.	3 <sup>e</sup> trim.	4 <sup>e</sup> trim.	Février
<b>Ensemble des industries</b> .....	- 16	- 11	- 9	- 14	- 10	- 12	- 6	- 6	- 12	- 14	+ 2	- 5	- 3	+ 2	+ 6
<b>I. Biens de consommation</b> .....	- 10	- 5	- 1	- 16	- 4	- 13	- 2	0	- 13	- 22	+ 17	+ 8	+ 14	+ 14	+ 5
<b>II. Biens d'investissement</b> .....	- 16	- 11	- 10	- 13	- 12	- 24	- 13	- 12	- 17	- 15	+ 5	- 1	+ 2	+ 5	+ 7
<b>III. Biens intermédiaires</b> .....	- 24	- 19	- 17	- 16	- 13	- 5	- 7	- 7	- 11	- 9	- 11	- 14	- 18	- 7	+ 5
Industrie textile .....	- 10	- 19	- 7	- 8	- 2	- 6	- 5	- 6	- 5	- 13	+ 2	+ 9	+ 8	+ 10	+ 4
dont : Laine .....	- 49	- 45	- 24	- 10	- 14	- 31	- 1	- 7	- 4	- 24	- 26	0	+ 5	+ 10	+ 12
Coton .....	+ 7	- 29	- 9	- 15	0	+ 2	- 10	- 8	- 5	- 7	+ 2	+ 11	- 2	+ 5	- 7
Bonneterie .....	- 11	+ 4	+ 10	- 24	- 12	- 3	+ 8	- 3	- 6	- 33	+ 16	+ 12	+ 19	+ 19	+ 16
Industrie des chaussures et de l'habillement .....	- 38	- 25	- 6	- 23	- 9	- 26	- 14	- 10	- 15	- 31	+ 12	+ 11	+ 14	+ 13	+ 4
dont : Chaussures .....	- 39	- 29	+ 25	- 8	+ 16	- 9	- 48	- 8	0	- 10	+ 13	+ 15	+ 23	+ 17	+ 23
Habillement .....	- 37	- 25	- 13	- 27	- 14	- 30	- 7	- 11	- 19	- 36	+ 13	+ 10	+ 12	+ 12	0
Industrie du bois et du meuble en bois .....	- 21	- 21	- 15	- 29	- 27	- 8	- 2	- 6	- 16	- 15	+ 24	+ 10	+ 15	+ 18	+ 12
dont : Bois .....	- 26	- 23	- 25	- 39	- 28	- 1	- 3	- 12	- 24	- 10	+ 40	+ 3	+ 9	- 7	+ 23
Meubles en bois .....	- 17	- 20	- 7	- 22	- 27	- 13	- 1	0	- 10	- 18	+ 13	+ 14	+ 20	+ 35	+ 4
Papiers et cartons .....	- 19	- 27	- 24	- 34	- 9	+ 8	- 9	- 7	- 23	- 6	- 15	- 16	- 11	- 26	- 13
dont : Production de papier et carton .....	- 14	- 42	- 32	- 53	- 30	+ 13	- 5	- 11	- 37	- 8	- 34	- 47	- 41	- 45	- 21
Transformation de papier et carton .....	- 21	- 14	- 18	- 20	+ 6	+ 4	- 13	- 5	- 13	- 3	0	+ 7	+ 13	- 11	- 7
Industrie du cuir .....	0	- 39	- 11	+ 7	- 14	+ 26	- 29	+ 15	0	0	- 7	- 30	- 3	+ 16	0
Transformation de matières plastiques .....	- 3	+ 23	+ 32	+ 9	- 43	- 9	- 5	+ 20	- 2	- 43	- 4	+ 15	+ 13	+ 3	+ 1
Raffinage de pétrole .....	0	0	- 33	0	0	-	-	-	-	-	-	-	-	-	-
Production et première transformation des métaux .....	- 49	- 33	- 35	- 32	- 18	- 9	- 10	- 14	- 13	- 5	- 35	- 36	- 46	- 14	+ 14
dont : Métaux ferreux .....	- 52	- 40	- 40	- 38	- 22	- 12	- 10	- 14	- 8	0	- 47	- 43	- 60	- 8	+ 10
Métaux non ferreux .....	- 39	- 8	- 19	- 11	- 5	+ 3	- 5	- 14	- 29	- 26	+ 8	- 13	+ 1	- 34	+ 25
Industrie des produits minéraux non métalliques .....	- 4	- 7	- 10	- 17	+ 15	- 39	- 13	- 8	- 24	- 9	+ 21	+ 3	- 11	+ 4	+ 1
dont : Matériaux de construction, céramique pour le bâtiment et l'industrie, verre plat .....	- 6	- 9	- 12	- 20	+ 7	- 42	- 12	- 11	- 28	- 13	+ 24	+ 4	- 11	+ 6	+ 6
Industrie chimique .....	+ 4	+ 4	+ 5	+ 12	+ 10	0	0	0	- 1	- 1	+ 11	- 10	- 6	+ 5	+ 6
Production de fibres artificielles et synthétiques .....	0	- 3	+ 17	+ 21	+ 50	0	0	+ 12	+ 16	+ 13	0	+ 6	0	0	0
Fabrication d'ouvrages en métaux .....	- 9	- 5	- 6	- 12	- 28	+ 3	- 8	- 3	- 11	- 16	+ 4	- 3	- 4	+ 1	- 7
Construction de machines et de matériel mécanique .....	- 35	- 30	- 32	- 38	- 39	- 40	- 31	- 35	- 34	- 34	+ 2	- 6	+ 6	+ 8	- 4
dont : Machines et tracteurs agricoles .....	- 93	- 93	- 90	- 91	- 83	- 93	- 89	- 93	- 88	- 36	0	0	+ 30	- 1	0
Machines-outils .....	- 33	- 17	+ 2	- 25	- 18	- 53	- 35	- 43	- 15	- 54	+ 4	- 9	+ 8	+ 12	- 4
Machines textiles .....	- 67	- 80	- 69	- 57	- 71	- 67	- 54	- 53	- 52	- 46	- 47	- 47	- 31	- 12	- 71
Moteurs, compresseurs, pompes .....	- 22	- 13	- 13	- 28	- 47	- 16	+ 3	- 18	- 22	- 47	+ 17	- 2	+ 15	+ 17	+ 3
Construction électrique et électronique .....	- 5	+ 5	+ 4	+ 2	- 2	- 21	- 9	- 3	- 21	- 23	+ 1	- 7	- 3	- 7	+ 18
dont : Construction électrique d'équipement .....	- 6	+ 7	+ 11	+ 11	0	- 18	- 16	- 8	- 7	- 15	- 3	+ 5	0	- 6	+ 26
Appareils électroménagers, radio, télévision .....	- 5	- 3	- 13	- 21	- 4	- 41	+ 3	+ 4	- 57	- 44	0	- 38	- 9	- 13	+ 1
Construction d'automobiles et pièces détachées .....	- 18	+ 10	+ 9	- 11	+ 15	- 32	+ 6	+ 6	- 10	- 22	+ 14	+ 11	+ 30	+ 5	+ 14
Construction d'autre matériel de transport .....	- 6	- 10	- 5	+ 3	- 19	+ 29	+ 36	+ 16	+ 13	+ 18	+ 5	+ 1	+ 34	+ 25	+ 28
dont : Construction navale .....	- 4	+ 4	+ 18	+ 34	- 7	+ 1	+ 45	- 4	- 2	- 17	+ 3	+ 7	+ 31	+ 44	+ 65
Construction de cycles et motocycles .....	- 15	- 64	- 74	- 68	- 83	+ 36	- 64	- 32	+ 5	+ 36	+ 19	- 8	- 26	+ 6	- 36

<sup>1</sup> Solde net des pourcentages des réponses « plus ferme » et « plus faible ».

<sup>2</sup> Solde net des pourcentages des réponses « en augmentation » et « en diminution ».

# I - 4b.3 — INDUSTRIE MANUFACTURIERE

Valeur chiffrée des courbes synthétiques régionales et de leurs composantes

Région flamande

	Evolution						Appréciation						Prévisions				Courbe synthétique		p.m. Prix de vente <sup>1</sup>				
	rythme de production		commandes du marché intérieur		commandes à l'exportation		carnet de commandes total		carnet de commandes à l'exportation		stocks de produits finis		emploi		demande				évolution		prévisions		
	Série lissée <sup>2</sup>	Série brute dessaisonnalisée	Série lissée <sup>2</sup>	Série brute dessaisonnalisée	Série lissée <sup>2</sup>	Série brute dessaisonnalisée	Série lissée <sup>2</sup>	Série brute dessaisonnalisée	Série lissée <sup>2</sup>	Série brute dessaisonnalisée	Série lissée <sup>2</sup>	Série brute dessaisonnalisée	Série lissée <sup>2</sup>	Série brute dessaisonnalisée	Série lissée <sup>2</sup>	Série brute dessaisonnalisée	Série lissée <sup>2</sup>	Série brute dessaisonnalisée	Série lissée <sup>2</sup>	Série brute dessaisonnalisée	Série lissée <sup>2</sup>	Série brute dessaisonnalisée	
1990	Février	+ 3,3	+ 4	+ 3,4	+ 7	+ 5,6	+15	+ 4,6	+ 9	+ 1,6	+ 8	+ 4,0	+ 3	+ 3,1	+ 7	+ 7,9	+ 9	+ 2,7	+ 7,0	+ 1,1	+ 4	+13,9	+16
	Mars	+ 0,8	-10	+ 3,1	- 4	+ 3,0	- 7	+ 2,4	+ 2	0,0	0	+ 4,0	+ 5	+ 2,0	+ 1	+ 6,6	+ 3	+ 1,1	- 2,5	+ 1,0	+ 1	+11,9	+14
	Avril	- 1,0	- 5	+ 2,5	+ 6	+ 0,3	- 7	+ 0,4	- 1	- 1,6	- 4	+ 3,9	+ 4	+ 1,3	+ 2	+ 5,4	- 1	- 0,4	- 1,8	+ 1,0	+ 1	+ 9,9	+ 5
	Mai	- 1,5	0	+ 0,6	+ 2	- 1,8	+13	- 1,1	- 1	- 3,3	- 3	+ 3,6	+ 6	+ 0,5	- 2	+ 4,4	+ 7	- 1,5	+ 1,3	+ 1,0	+ 1	+ 8,6	+10
	Juin	- 1,1	- 3	- 2,1	- 9	- 3,1	0	- 2,3	- 2	- 4,6	- 6	+ 3,4	+ 3	- 0,9	0	+ 3,0	+ 4	- 2,3	- 2,4	+ 1,0	- 1	+ 8,1	+ 6
	Juillet	- 0,4	0	- 4,9	+ 4	- 3,1	- 9	- 3,4	- 3	- 6,1	- 3	+ 3,8	+ 2	- 2,8	+ 5	+ 0,9	+ 6	- 3,4	- 0,3	+ 1,3	+ 1	+ 8,9	+ 7
	Août	0,0	+ 1	- 7,6	- 9	- 3,0	- 2	- 5,6	- 5	- 8,5	- 8	+ 4,9	+ 3	- 4,8	- 6	- 1,8	- 5	- 4,9	- 4,6	+ 1,8	- 2	+10,6	+ 9
	Septembre	- 0,5	- 4	- 8,9	-13	- 3,8	- 4	- 8,9	- 6	-11,5	-10	+ 6,1	+11	- 6,6	- 7	- 5,0	- 4	- 6,6	- 7,4	+ 2,4	+ 8	+12,1	+16
	Octobre	- 1,8	0	- 8,3	-10	- 4,9	- 3	-12,5	-15	-14,4	-19	+ 7,4	+10	- 8,4	- 9	- 8,1	-10	- 8,3	- 9,5	+ 3,0	+ 3	+13,3	+14
	Novembre	- 3,4	+ 1	- 7,0	+ 2	- 6,0	- 8	-16,6	-21	-17,5	-16	+ 8,0	+ 8	-10,4	- 8	-10,8	- 8	-10,0	- 8,3	+ 3,4	+ 3	+13,3	+15
	Décembre	- 6,0	- 7	- 5,8	- 3	- 7,9	- 8	-20,9	-16	-21,4	-18	+ 8,0	+ 8	-12,5	-13	-12,9	-15	-12,0	-11,0	+ 3,6	+ 8	+11,9	+13
1991	Janvier	- 9,0	- 6	- 5,3	- 8	-10,5	- 6	-25,0	-23	-25,4	-24	+ 8,3	+ 7	-14,4	-18	-14,1	-26	-14,1	-14,8	+ 3,4	+ 4	+10,1	+10
	Février	-11,3	-14	- 6,0	- 5	-12,8	-15	-28,4	-37	-29,0	-33	+ 9,0	+12	-15,3	-18	-13,9	-20	-15,9	-19,3	+ 2,5	+ 1	+ 8,4	+ 7
	Mars	-12,8	-17	- 7,8	- 2	-14,8	-20	-30,9	-33	-31,8	-35	+ 9,8	+ 8	-14,8	-16	-12,5	- 9	-16,9	-17,5	+ 1,3	+ 4	+ 7,0	+ 6
	Avril	-12,9	-14	- 9,5	-11	-15,8	-16	-32,0	-32	-32,4	-36	+10,5	+10	-13,1	- 6	-10,8	-10	-17,1	-16,9	- 0,3	- 1	+ 6,5	+ 7
	Mai	-11,5	-11	-10,4	-15	-15,4	-17	-32,0	-32	-31,6	-30	+11,5	+12	-11,0	-13	- 8,6	-13	-16,6	-17,9	- 1,5	- 2	+ 6,8	+ 5
	Juin	- 9,5	- 6	- 9,6	-13	-14,4	-11	-31,4	-27	-30,8	-29	+12,3	+22	- 9,4	-12	- 6,8	- 7	-15,7	-15,9	- 2,3	- 3	+ 7,4	+ 6
	Juillet	- 8,3	-11	- 7,9	- 2	-13,4	-11	-30,9	-35	-30,0	-32	+12,8	+ 7	- 8,1	- 7	- 5,4	- 3	-14,9	-13,5	- 2,5	- 4	+ 8,1	+14
	Août	- 7,6	- 2	- 6,8	- 4	-12,8	-15	-31,1	-39	-29,8	-28	+13,0	+18	- 7,6	- 5	- 4,4	- 4	-14,3	-14,4	- 2,5	- 2	+ 8,3	+ 9
	Septembre	- 7,5	- 6	- 6,5	- 9	-12,0	-13	-30,6	-26	-29,8	-30	+12,6	+14	- 7,9	- 8	- 3,9	- 4	-14,0	-13,8	- 2,5	- 7	+ 7,5	+10
	Octobre	- 8,0	-10	- 7,4	0	-11,0	- 7	-30,0	-22	-29,8	-29	+11,8	+10	- 8,5	-14	- 3,5	- 7	-13,8	-12,4	- 2,5	- 1	+ 6,5	+ 5
	Novembre	.	- 9	.	-15	.	-20	.	-33	.	-30	.	+12	.	- 6	.	0	.	-15,6	.	+ 1	.	+ 2
	Décembre	.	- 8	.	-17	.	- 9	.	-33	.	-36	.	+11	.	-13	.	- 3	.	-16,3	.	- 8	.	+ 2
1992	Janvier	.	- 3	.	+ 7	.	- 4	.	-27	.	-29	.	+ 6	.	- 9	.	- 2	.	- 9,1	.	- 3	.	+ 6
	Février	.	+ 3	.	-11	.	- 3	.	-24	.	-25	.	+10	.	-12	.	- 2	.	-10,5	.	- 3	.	+ 8

<sup>1</sup> Les indicateurs de prix ne sont pas pris en considération pour le calcul de la courbe synthétique parce qu'ils ne présentent pas de profil conjoncturel. Etant donné qu'ils fournissent néanmoins une information tant rapide que fiable les indicateurs de prix sont repris p.m.

<sup>2</sup> Le lissage est effectué sur les données brutes dessaisonnées.

# I - 4b.3 — INDUSTRIE MANUFACTURIERE

Valeur chiffrée des courbes synthétiques régionales et de leurs composantes (suite 1)

Région wallonne

	Evolution						Appréciation						Prévisions				Courbe synthétique		p.m. Prix de vente <sup>1</sup>				
	rythme de production		commandes du marché intérieur		commandes à l'exportation		carnet de commandes total		carnet de commandes à l'exportation		stocks de produits finis		emploi		demande				évolution		prévisions		
	Série lissée <sup>2</sup>	Série brute dessaisonnalisée	Série lissée <sup>2</sup>	Série brute dessaisonnalisée	Série lissée <sup>2</sup>	Série brute dessaisonnalisée	Série lissée <sup>2</sup>	Série brute dessaisonnalisée	Série lissée <sup>2</sup>	Série brute dessaisonnalisée	Série lissée <sup>2</sup>	Série brute dessaisonnalisée	Série lissée <sup>2</sup>	Série brute dessaisonnalisée	Série lissée <sup>2</sup>	Série brute dessaisonnalisée	Série lissée <sup>2</sup>	Série brute dessaisonnalisée	Série lissée <sup>2</sup>	Série brute dessaisonnalisée	Série lissée <sup>2</sup>	Série brute dessaisonnalisée	
1990	Février	+ 4,3	- 4	- 0,1	+ 3	- 4,5	- 4	- 26,0	- 27	- 27,6	- 28	+ 3,4	+ 11	- 0,9	+ 1	- 0,9	+ 7	- 5,9	- 7,9	+ 1,8	+ 13	+ 1,6	+ 5
	Mars	+ 5,8	+ 30	+ 0,3	- 5	- 4,5	- 7	- 23,8	- 25	- 26,6	- 28	+ 4,5	+ 2	- 1,6	- 5	- 1,8	- 2	- 6,1	- 5,5	- 1,3	- 11	+ 0,4	- 1
	Avril	+ 6,4	+ 7	- 1,1	+ 8	- 4,5	- 5	- 20,8	- 22	- 24,9	- 26	+ 5,3	+ 6	- 2,3	- 5	- 2,6	- 3	- 6,4	- 6,5	- 4,3	+ 3	- 0,5	0
	Mai	+ 5,6	+ 6	- 4,3	+ 6	- 5,0	+ 4	- 18,0	- 15	- 23,1	- 21	+ 5,8	- 2	- 2,5	- 2	- 3,6	- 1	- 6,9	- 2,6	- 7,3	- 11	- 1,3	- 4
	Juin	+ 4,4	+ 2	- 7,8	- 16	- 6,0	+ 1	- 16,3	- 15	- 21,9	- 21	+ 6,4	+ 6	- 2,5	- 3	- 5,5	- 5	- 8,2	- 7,9	- 9,0	- 7	- 2,4	0
	Juillet	+ 2,6	+ 6	- 10,1	- 11	- 7,6	- 8	- 16,8	- 15	- 22,5	- 21	+ 7,1	+ 9	- 4,4	0	- 9,0	- 7	- 10,3	- 8,1	- 9,0	- 11	- 3,8	- 2
	Août	- 0,5	+ 1	- 10,6	- 14	- 10,4	- 18	- 19,0	- 18	- 24,8	- 23	+ 8,0	+ 11	- 8,4	0	- 14,0	- 30	- 12,6	- 14,1	- 10,3	+ 4	- 5,1	- 7
	Septembre	- 4,0	- 11	- 10,4	- 7	- 12,8	- 14	- 22,1	- 23	- 27,3	- 29	+ 9,0	+ 6	- 12,6	- 26	- 19,3	- 12	- 14,8	- 16,0	- 12,3	- 25	- 6,1	- 5
	Octobre	- 6,6	- 10	- 10,4	- 10	- 14,3	- 5	- 25,8	- 25	- 29,8	- 31	+ 9,9	+ 9	- 16,8	- 18	- 23,6	- 21	- 16,4	- 16,1	- 13,6	- 6	- 6,9	- 7
	Novembre	- 7,8	- 3	- 12,4	+ 10	- 15,0	- 21	- 28,6	- 30	- 31,6	- 31	+ 10,6	+ 13	- 18,9	- 24	- 26,3	- 28	- 17,1	- 17,5	- 14,8	- 22	- 7,6	- 10
	Décembre	- 7,5	- 12	- 16,1	- 25	- 14,5	- 27	- 30,6	- 33	- 32,6	- 36	+ 11,3	+ 10	- 18,9	- 19	- 26,8	- 27	- 17,9	- 23,6	- 14,6	- 17	- 8,5	- 22
1991	Janvier	- 5,9	- 8	- 19,9	- 25	- 13,3	- 4	- 31,8	- 32	- 33,4	- 36	+ 11,8	+ 12	- 18,0	- 19	- 26,3	- 27	- 18,6	- 20,4	- 13,3	- 12	- 9,5	- 5
	Février	- 3,4	+ 1	- 22,4	- 12	- 12,5	- 14	- 32,4	- 35	- 33,9	- 33	+ 11,8	+ 16	- 16,4	- 11	- 25,8	- 23	- 18,8	- 17,9	- 12,4	- 9	- 11,5	- 8
	Mars	- 1,9	+ 6	- 22,0	- 31	- 11,8	- 8	- 33,1	- 31	- 34,0	- 34	+ 11,3	+ 10	- 14,6	- 12	- 25,4	- 12	- 18,9	- 16,5	- 11,8	- 15	- 15,1	- 11
	Avril	- 1,0	- 17	- 20,0	- 17	- 11,1	- 24	- 34,1	- 32	- 34,4	- 34	+ 10,3	+ 12	- 13,1	- 18	- 25,4	- 25	- 18,9	- 22,4	- 11,1	- 11	- 19,3	- 28
	Mai	- 0,6	+ 9	- 18,5	- 28	- 12,1	- 7	- 35,4	- 37	- 35,3	- 43	+ 8,5	+ 6	- 12,4	- 13	- 26,4	- 26	- 18,7	- 18,9	- 11,5	- 3	- 23,1	- 27
	Juin	- 1,4	- 16	- 17,6	+ 9	- 13,4	- 15	- 36,3	- 35	- 36,3	- 34	+ 6,6	+ 10	- 12,1	- 9	- 28,1	- 26	- 18,9	- 17,0	- 12,5	- 15	- 25,0	- 20
	Juillet	- 2,3	0	- 17,5	- 14	- 15,1	- 8	- 36,9	- 40	- 37,3	- 37	+ 4,8	+ 3	- 11,9	- 12	- 29,8	- 39	- 19,1	- 19,1	- 13,5	- 9	- 24,0	- 30
	Août	- 2,3	- 4	- 18,3	- 21	- 17,0	- 17	- 37,4	- 37	- 38,0	- 38	+ 3,3	+ 4	- 11,5	- 13	- 31,1	- 33	- 19,2	- 20,9	- 14,5	- 15	- 19,9	- 26
	Septembre	- 2,3	+ 6	- 18,5	- 27	- 18,0	- 19	- 37,6	- 35	- 38,4	- 38	+ 2,5	- 2	- 11,1	- 11	- 31,3	- 32	- 19,2	- 19,3	- 14,8	- 19	- 13,8	- 19
	Octobre	- 2,3	- 9	- 18,0	- 12	- 17,6	- 25	- 37,9	- 38	- 38,6	- 39	+ 2,3	- 1	- 11,0	- 8	- 29,6	- 23	- 19,2	- 19,1	- 13,6	- 16	- 8,1	- 2
	Novembre	.	- 2	.	- 19	.	- 24	.	- 41	.	- 42	.	+ 2	.	- 8	.	- 31	.	- 21,1	.	+ 3	.	+ 12
	Décembre	.	+ 1	.	- 23	.	0	.	- 39	.	- 42	.	+ 11	.	- 11	.	- 28	.	- 19,1	.	- 13	.	- 2
1992	Janvier	.	- 2	.	+ 2	.	+ 4	.	- 35	.	- 35	.	+ 9	.	- 15	.	- 20	.	- 13,8	.	+ 1	.	+ 4
	Février	.	+ 6	.	- 1	.	- 10	.	- 38	.	- 37	.	+ 3	.	- 17	.	- 20	.	- 15,0	.	- 8	.	+ 1

<sup>1</sup> Les indicateurs de prix ne sont pas pris en considération pour le calcul de la courbe synthétique parce qu'ils ne présentent pas de profil conjoncturel. Etant donné qu'ils fournissent néanmoins une information tant rapide que fiable les indicateurs de prix sont repris p.m.

<sup>2</sup> Le lissage est effectué sur les données brutes dessaisonnées.

**I - 4b.4 — INDUSTRIE MANUFACTURIERE : RESULTATS BRUTS PAR REGION**

	A. Appréciation du carnet de commandes total <sup>1</sup>					B. Appréciation du niveau des stocks de produits finis <sup>1</sup>				
	1991				1992	1991				1992
	Février	2 <sup>e</sup> trim.	3 <sup>e</sup> trim.	4 <sup>e</sup> trim.	Février	Février	2 <sup>e</sup> trim.	3 <sup>e</sup> trim.	4 <sup>e</sup> trim.	Février
<b>REGION FLAMANDE</b>										
Ensemble des industries .....	- 37	- 28	- 34	- 29	- 21	+ 15	+ 16	+ 12	+ 9	+ 14
I. Biens de consommation .....	- 46	- 17	- 35	- 23	- 8	+ 10	+ 14	+ 15	+ 9	+ 14
II. Biens d'investissement .....	- 48	- 42	- 36	- 30	- 38	+ 17	+ 16	+ 12	+ 7	+ 12
III. Biens intermédiaires .....	- 24	- 29	- 34	- 36	- 21	+ 19	+ 17	+ 6	+ 10	+ 8
dont :										
Industrie textile (y compris la confection et la bonneterie) .....	- 28	- 27	- 24	- 25	- 10	+ 15	+ 26	+ 15	+ 11	+ 17
Industrie de la transformation du bois .....	- 23	- 24	- 18	- 32	- 22	+ 13	+ 26	+ 13	+ 17	+ 19
Industrie du papier et carton (fabrication et transformation) .....	- 26	- 23	- 32	- 42	- 40	+ 30	+ 43	+ 33	+ 24	+ 20
Industries de la chimie, de la transformation de matières plastiques et du raffinage de pétrole .....	- 13	- 11	- 18	- 16	- 10	+ 23	+ 8	+ 3	+ 1	- 3
Industrie des produits minéraux non métalliques .....	- 51	- 11	- 8	- 7	+ 8	+ 20	- 2	- 7	- 11	- 21
Industrie des fabrications métalliques .....	- 53	- 37	- 48	- 34	- 32	+ 11	+ 14	+ 19	+ 13	+ 23
<b>REGION WALLONNE</b>										
Ensemble des industries .....	- 33	- 34	- 39	- 40	- 38	+ 16	+ 9	0	+ 4	+ 4
I. Biens de consommation .....	- 5	- 22	- 12	- 29	+ 1	- 1	+ 6	+ 3	+ 4	+ 8
II. Biens d'investissement .....	- 22	- 19	- 23	- 26	- 19	+ 37	+ 14	+ 3	+ 7	+ 2
III. Biens intermédiaires .....	- 43	- 45	- 50	- 50	- 57	+ 6	- 1	- 9	- 4	+ 3
dont :										
Industrie textile (y compris la confection et la bonneterie) .....	- 55	- 47	- 57	- 51	- 83	+ 16	+ 26	+ 33	+ 29	+ 30
Industrie de la transformation du bois .....	- 3	- 36	- 7	- 69	- 28	- 25	- 17	- 9	+ 9	0
Industrie du papier et carton (fabrication et transformation) .....	- 35	- 57	- 51	- 52	- 58	+ 20	+ 22	- 11	+ 9	+ 53
Industries de la chimie, de la transformation de matières plastiques et du raffinage de pétrole .....	- 22	- 18	- 23	- 21	- 29	+ 17	- 6	- 3	- 7	+ 4
Industrie des produits minéraux non métalliques .....	- 23	- 12	- 12	- 15	0	+ 35	+ 4	- 12	- 1	- 4
Industrie des fabrications métalliques .....	- 26	- 25	- 34	- 35	- 33	+ 27	+ 20	+ 11	+ 11	+ 7

<sup>1</sup> Solde net des pourcentages des réponses « supérieur à la normale » et « inférieur à la normale ».

I - 4b.4 — INDUSTRIE MANUFACTURIERE : RESULTATS BRUTS PAR REGION (suite 1)

	C. Appréciation de la capacité de production installée <sup>1</sup>					D. Degré d'utilisation de la capacité de production installée (%)					E. Durée moyenne de production assurée (mois)				
	1990	1991				1990	1991				1991				1992
	Décembre	Mars	Juin	Septembre	Décembre	Décembre	Mars	Juin	Septembre	Décembre	Février	2 <sup>e</sup> trim.	3 <sup>e</sup> trim.	4 <sup>e</sup> trim.	Février
<b>REGION FLAMANDE</b>															
Ensemble des industries <sup>2</sup> .....	+ 22	+ 31	+ 27	+ 25	+ 26	82,5	80,0	81,6	80,0	77,1	3,6	3,5	3,4	3,2	3,2
I. Biens de consommation .....	+ 15	+ 35	+ 24	+ 25	+ 25	87,4	82,7	86,5	82,9	75,1	2,1	2,2	2,0	1,8	1,9
II. Biens d'investissement .....	+ 35	+ 37	+ 40	+ 38	+ 39	76,8	75,1	77,3	77,2	74,4	6,5	6,2	6,0	5,6	5,6
III. Biens intermédiaires .....	+ 8	+ 23	+ 21	+ 15	+ 17	83,0	81,5	80,6	79,8	80,3	2,3 <sup>3</sup>	2,2	2,2	2,2	2,4
dont :															
Industrie textile (y compris la confection et la bonneterie) .....	+ 23	+ 32	+ 28	+ 28	+ 21	79,4	79,6	79,8	79,1	77,8	2,2	2,3	2,2	2,3	2,3
Industrie de la transformation du bois .....	+ 15	+ 19	+ 19	+ 20	+ 25	87,1	83,9	84,9	82,7	84,4	1,7	1,8	1,8	1,7	1,7
Industrie du papier et carton (fabrication et transformation) .....	+ 17	+ 37	+ 27	+ 61	+ 55	83,6	80,7	82,5	80,1	74,7	1,3	1,3	1,4	1,2	1,3
Industrie des produits minéraux non métalliques .....	+ 27	+ 21	+ 12	+ 19	+ 16	80,4	73,6	87,4	84,8	82,8	2,6	2,9	2,8	2,5	2,6
Industrie des fabrications métalliques .....	+ 26	+ 40	+ 34	+ 32	+ 37	82,1	79,6	81,5	79,5	71,7	5,1	4,9	4,7	4,3	4,4
<b>REGION WALLONNE</b>															
Ensemble des industries <sup>2</sup> .....	+ 42	+ 36	+ 39	+ 47	+ 42	73,0	74,9	76,1	74,5	72,3	3,0	3,1	3,3	3,1	3,1
I. Biens de consommation .....	+ 31	+ 33	+ 32	+ 24	+ 31	78,1	76,5	76,8	77,8	78,0	1,5	1,8	1,9	1,8	1,7
II. Biens d'investissement .....	+ 24	+ 25	+ 36	+ 31	+ 40	82,0	77,1	81,3	77,2	71,0	4,9	4,9	5,3	5,0	5,1
III. Biens intermédiaires .....	+ 57	+ 41	+ 39	+ 62	+ 46	65,9	73,8	72,5	72,3	73,0	1,6	1,6	1,5	1,5	1,5
dont :															
Industrie textile (y compris la bonneterie) .....	+ 36	+ 52	+ 63	+ 41	+ 64	76,0	74,2	71,0	74,1	73,4	1,2	1,2	1,2	1,2	0,9
Industrie de la transformation du bois .....	- 8	+ 17	+ 20	+ 19	+ 14	72,1	73,4	73,3	70,6	83,6	1,3	1,4	1,4	1,3	0,8
Industrie du papier et carton (fabrication et transformation) .....	+ 17	+ 33	+ 25	+ 68	+ 63	83,7	85,0	81,5	79,8	79,3	1,8	1,3	1,5	1,3	1,6
Industrie des produits minéraux non métalliques .....	+ 10	+ 16	+ 4	0	+ 19	84,6	82,6	85,1	84,3	83,5	1,7	1,6	1,7	1,6	1,7
Industrie des fabrications métalliques .....	+ 34	+ 28	+ 44	+ 42	+ 44	77,6	74,6	78,2	73,3	67,6	5,2	5,1	5,6	5,2	5,3

<sup>1</sup> Solde net des pourcentages des réponses indiquant une capacité « plus que suffisante » ou « insuffisante ».

<sup>2</sup> A l'exclusion des industries de la chimie et du raffinage de pétrole.

I - 4b.4 — INDUSTRIE MANUFACTURIERE : RESULTATS BRUTS PAR REGION (suite 2)

	F. Prévission de la demande au cours des trois prochains mois <sup>1</sup>					G. Prévission de l'emploi au cours des trois prochains mois <sup>1</sup>					H. Prévission des prix de vente au cours des trois prochains mois <sup>2</sup>				
	1991				1992	1991				1992	1991				1992
	Février	2 <sup>e</sup> trim.	3 <sup>e</sup> trim.	4 <sup>e</sup> trim.	Février	Février	2 <sup>e</sup> trim.	3 <sup>e</sup> trim.	4 <sup>e</sup> trim.	Février	Février	2 <sup>e</sup> trim.	3 <sup>e</sup> trim.	4 <sup>e</sup> trim.	Février
<b>REGION FLAMANDE</b>															
Ensemble des industries .....	- 17	- 7	- 4	- 6	- 4	- 15	- 8	- 7	- 14	- 11	+ 7	+ 3	+ 10	+ 7	+ 9
I. Biens de consommation .....	- 16	- 5	- 1	- 12	+ 1	- 18	- 1	0	- 8	- 8	+ 13	+ 8	+ 17	+ 12	+ 8
II. Biens d'investissement .....	- 23	- 16	- 9	- 5	- 6	- 26	- 19	- 21	- 26	- 18	+ 15	+ 3	+ 13	+ 12	+ 16
III. Biens intermédiaires .....	- 14	- 4	- 1	0	- 8	- 6	- 8	- 5	- 8	- 8	- 4	- 2	+ 2	- 1	+ 6
dont :															
Industrie textile (y compris la confection et la bonneterie) .....	- 15	- 16	- 9	- 7	+ 7	- 9	- 7	- 6	- 9	- 15	+ 5	+ 10	+ 8	+ 8	+ 1
Industrie de la transformation du bois .....	- 25	- 21	- 16	- 28	- 29	- 16	- 5	- 6	- 14	- 17	+ 16	+ 11	+ 18	+ 23	+ 12
Industrie du papier et carton (fabrication et transformation) .....	- 13	- 11	- 8	- 18	+ 1	+ 7	- 11	- 1	- 14	- 11	- 2	+ 5	- 5	- 30	- 26
Industries de la chimie, de la transformation de matières plastiques et du raffinage de pétrole	+ 5	+ 8	+ 10	+ 11	- 5	- 2	- 1	+ 4	- 1	- 9	+ 9	- 8	+ 4	+ 7	+ 6
Industrie des produits minéraux non métalliques	- 11	- 10	- 14	- 23	+ 22	- 13	+ 1	- 7	- 28	+ 22	+ 22	+ 9	+ 4	+ 4	+ 11
Industrie des fabrications métalliques .....	- 22	- 10	- 6	- 7	- 7	- 29	- 15	- 16	- 20	- 14	+ 9	+ 5	+ 16	+ 9	+ 15
<b>REGION WALLONNE</b>															
Ensemble des industries .....	- 27	- 26	- 30	- 32	- 21	- 9	- 12	- 12	- 14	- 13	- 6	- 22	- 27	+ 1	+ 6
I. Biens de consommation .....	+ 8	- 6	+ 5	- 9	0	+ 25	0	+ 2	- 2	0	+ 28	+ 11	+ 23	+ 49	+ 7
II. Biens d'investissement .....	- 22	- 14	- 15	- 25	- 21	- 30	- 25	- 22	- 22	- 27	+ 4	- 8	- 9	+ 4	- 7
III. Biens intermédiaires .....	- 29	- 36	- 41	- 35	- 17	- 1	- 5	- 5	- 12	- 3	- 18	- 39	- 45	- 12	+ 11
dont :															
Industrie textile (y compris la bonneterie) .....	- 27	- 32	- 15	- 23	- 18	- 4	+ 1	- 8	- 6	- 5	- 8	- 6	+ 10	+ 19	+ 26
Industrie de la transformation du bois .....	- 2	- 24	- 3	- 31	+ 11	+ 14	+ 7	- 3	- 11	- 8	+ 80	+ 5	+ 53	+ 72	+ 23
Industrie du papier et carton (fabrication et transformation) .....	+ 15	- 21	- 19	- 20	+ 41	0	+ 6	- 1	- 16	+ 33	- 32	- 34	- 15	- 25	- 15
Industries de la chimie, de la transformation de matières plastiques et du raffinage de pétrole	- 2	- 5	- 11	- 1	+ 11	- 4	- 5	- 2	- 13	- 1	+ 4	- 13	- 12	- 5	- 3
Industrie des produits minéraux non métalliques	- 9	- 10	+ 2	- 4	+ 19	- 32	- 26	- 12	- 28	- 17	- 2	- 14	- 7	+ 21	- 2
Industrie des fabrications métalliques .....	- 24	- 16	- 21	- 30	- 37	- 15	- 19	+ 20	- 19	- 27	+ 3	- 8	- 12	- 1	- 5

<sup>1</sup> Solde net des pourcentages des réponses « plus ferme » et « plus faible ».

<sup>2</sup> Solde net des pourcentages des réponses « en augmentation » et « en diminution ».

# I - 4c.1 — INDUSTRIE DE LA CONSTRUCTION

Valeur chiffrée de la courbe synthétique et de ses composantes

Gros œuvre de bâtiments

	Evolution								Appréciation de la durée d'activité assurée		Prévisions				Courbe synthétique		p.m. Prix <sup>1</sup>			
	rythme d'activité		carnet de commandes		emploi		matériel				emploi		demande				évolution		prévisions	
	Série lissée <sup>2</sup>	Série brute dessaisonnalisée	Série lissée <sup>2</sup>	Série brute dessaisonnalisée	Série lissée <sup>2</sup>	Série brute dessaisonnalisée	Série lissée <sup>2</sup>	Série brute dessaisonnalisée	Série lissée <sup>2</sup>	Série brute dessaisonnalisée	Série lissée <sup>2</sup>	Série brute dessaisonnalisée	Série lissée <sup>2</sup>	Série brute dessaisonnalisée	Série lissée <sup>2</sup>	Série brute dessaisonnalisée	Série lissée <sup>2</sup>	Série brute dessaisonnalisée	Série lissée <sup>2</sup>	Série brute dessaisonnalisée
1990 Février .....	+13,5	+15	+17,8	+10	+13,4	+13	+18,4	+12	+19,5	+21	+22,3	+22	+ 7,4	+ 5	+15,6	+14,0	+23,0	+29	+37,4	+38
Mars .....	+11,6	+15	+13,8	+14	+13,0	+12	+19,1	+21	+17,4	+18	+22,9	+24	+ 5,9	+ 4	+14,7	+15,4	+20,4	+20	+34,3	+37
Avril .....	+ 9,3	-15	+11,4	+ 3	+12,9	+ 7	+19,5	+18	+14,6	+15	+22,9	+19	+ 4,9	+ 7	+13,8	+ 7,7	+16,6	+19	+30,9	+30
Mai .....	+ 6,8	+ 6	+10,9	+ 9	+13,1	+16	+19,3	+24	+12,3	+10	+22,4	+27	+ 4,3	+ 3	+13,2	+13,6	+13,5	+10	+27,6	+25
Juin .....	+ 5,4	+ 5	+11,1	+14	+13,4	+17	+18,4	+23	+10,6	+10	+21,5	+23	+ 3,5	+ 7	+12,6	+14,1	+11,3	+10	+25,1	+22
Juillet .....	+ 4,3	+ 9	+10,9	+19	+13,5	+ 8	+17,1	+14	+10,0	+10	+19,9	+21	+ 1,8	+ 4	+11,6	+12,1	+10,5	+10	+24,0	+23
Août .....	+ 2,4	- 2	+10,8	+ 8	+13,3	+14	+16,3	+16	+ 9,6	+ 6	+17,8	+19	- 1,1	+ 1	+10,5	+ 8,9	+11,0	+11	+22,8	+26
Septembre ...	+ 0,6	- 9	+11,0	+11	+12,8	+14	+15,9	+12	+ 9,1	+ 6	+15,3	+14	- 4,3	- 6	+ 9,2	+ 6,0	+11,5	+17	+20,6	+24
Octobre .....	- 1,1	+15	+10,0	+11	+12,1	+12	+15,6	+18	+ 8,9	+16	+12,5	+13	- 7,0	- 9	+ 7,6	+10,9	+11,6	+18	+18,4	+17
Novembre ...	- 2,0	- 3	+ 7,6	+15	+11,0	+11	+15,4	+20	+ 8,5	+14	+10,6	+ 9	- 8,6	- 9	+ 6,1	+ 8,1	+11,3	+12	+16,1	+15
Décembre ...	- 2,0	+ 1	+ 4,4	- 5	+ 9,1	+ 1	+15,1	+10	+ 8,4	+ 7	+10,0	+ 7	- 7,4	-14	+ 5,0	+ 1,0	+10,8	+10	+14,6	+12
1991 Janvier .....	- 2,6	- 2	+ 0,8	- 4	+ 6,9	+14	+15,1	+15	+ 8,4	+ 9	+10,5	+ 7	- 3,8	-11	+ 4,3	+ 4,0	+10,4	+ 8	+14,9	+13
Février .....	- 4,4	-32	- 1,8	+ 3	+ 4,8	+ 3	+15,4	+13	+ 8,1	+ 4	+11,5	+15	+ 0,3	+10	+ 4,2	+ 2,3	+10,4	+ 9	+16,5	+14
Mars .....	- 6,1	+11	- 2,9	0	+ 3,3	+ 6	+15,6	+18	+ 8,0	+ 8	+12,8	+16	+ 4,3	+ 4	+ 4,3	+ 9,0	+10,9	+11	+18,5	+20
Avril .....	- 7,4	- 7	- 3,1	- 4	+ 2,6	+ 3	+15,5	+16	+ 8,0	+ 9	+12,5	+13	+ 6,6	+ 7	+ 4,6	+ 5,3	+11,6	+19	+20,5	+32
Mai .....	- 7,6	-11	- 2,1	- 3	+ 2,4	+ 2	+14,9	+16	+ 7,9	+ 7	+11,5	+13	+ 6,4	+ 7	+ 4,8	+ 4,4	+12,1	+13	+21,6	+26
Juin .....	- 5,9	-14	- 0,4	- 3	+ 2,1	+ 2	+14,0	+12	+ 7,6	+14	+10,4	+ 9	+ 4,8	- 2	+ 5,0	+ 2,6	+12,3	+11	+21,5	+22
Juillet .....	- 3,6	- 4	+ 1,4	+ 4	+ 2,1	0	+13,1	+11	+ 6,9	+ 7	+ 8,9	+ 9	+ 3,0	+ 9	+ 5,1	+ 5,1	+11,5	+14	+21,0	+13
Août .....	- 1,9	0	+ 2,6	+13	+ 2,6	+ 3	+12,8	+13	+ 5,5	+ 8	+ 7,6	+ 8	+ 1,3	- 1	+ 4,8	+ 6,3	+10,0	+12	+20,5	+20
Septembre ...	- 0,9	+ 7	+ 2,0	+ 9	+ 3,6	+ 5	+12,5	+13	+ 3,8	+ 2	+ 6,9	+ 3	- 0,1	+ 2	+ 4,1	+ 5,9	+ 8,6	+ 7	+19,9	+21
Octobre .....	- 1,1	+ 3	0	0	+ 4,9	+ 1	+12,1	+10	+ 1,4	+ 3	+ 6,3	+ 5	- 0,5	- 6	+ 3,3	+ 2,3	+ 7,4	+ 7	+19,0	+18
Novembre ...	.	- 6	.	- 4	.	+ 8	.	+13	.	- 4	.	+ 6	.	+ 1	.	+ 2,0	.	+ 7	.	+20
Décembre ...	.	- 3	.	- 7	.	+ 7	.	+11	.	- 4	.	+10	.	- 4	.	+ 1,4	.	+ 3	.	+16
1992 Janvier .....	.	- 5	.	- 4	.	+ 9	.	+11	.	- 1	.	+ 7	.	- 1	.	+ 2,3	.	+ 6	.	+14
Février .....	.	+ 2	.	- 8	.	+ 6	.	+14	.	- 7	.	+ 5	.	0	.	+ 1,7	.	+ 2	.	+ 9

<sup>1</sup> Les indicateurs de prix ne sont pas pris en considération pour le calcul de la courbe synthétique parce qu'ils ne présentent pas de profil conjoncturel. Etant donné qu'ils fournissent néanmoins une information tant rapide que fiable les indicateurs de prix sont repris p.m.

<sup>2</sup> Le lissage est effectué sur les données brutes dessaisonnalisées.



# I - 4c.1 — INDUSTRIE DE LA CONSTRUCTION

Valeur chiffrée de la courbe synthétique et de ses composantes (suite 1)

Travaux de génie civil et travaux routiers

	Evolution								Appréciation de la durée d'activité assurée		Prévisions				Courbe synthétique		p.m. Prix <sup>1</sup>				
	montant des travaux exécutés		nombre de soumissions et devis		montant des travaux à exécuter		nombre de contrats conclus				emploi		demande				évolution		prévisions		
	Série lissée <sup>2</sup>	Série brute dessaisonnalisée	Série lissée <sup>2</sup>	Série brute dessaisonnalisée	Série lissée <sup>2</sup>	Série brute dessaisonnalisée	Série lissée <sup>2</sup>	Série brute dessaisonnalisée	Série lissée <sup>2</sup>	Série brute dessaisonnalisée	Série lissée <sup>2</sup>	Série brute dessaisonnalisée	Série lissée <sup>2</sup>	Série brute dessaisonnalisée	Série lissée <sup>2</sup>	Série brute dessaisonnalisée	Série lissée <sup>2</sup>	Série brute dessaisonnalisée	Série lissée <sup>2</sup>	Série brute dessaisonnalisée	
1990	Février	- 0,4	+ 6	+ 1,6	+ 4	- 9,5	0	+ 5,5	+ 15	- 43,1	- 43	- 0,9	+ 1	+ 9,9	+ 21	- 4,9	+ 0,6	- 1,6	0	+ 8,4	+ 12
	Mars	- 4,1	- 3	- 1,1	- 2	- 8,9	- 10	+ 4,5	+ 4	- 43,4	- 44	- 2,6	- 5	+ 7,1	+ 3	- 6,4	- 8,1	- 2,0	- 3	+ 7,5	+ 12
	Avril	- 6,8	- 9	- 3,3	- 5	- 8,6	- 21	+ 3,9	- 1	- 43,5	- 43	- 4,4	- 8	+ 4,1	- 18	- 7,6	- 15,0	- 2,5	- 1	+ 5,9	+ 4
	Mai	- 7,9	- 15	- 4,6	- 12	- 8,4	- 6	+ 3,6	+ 3	- 43,6	- 48	- 5,4	- 9	+ 3,3	+ 1	- 8,1	- 12,3	- 3,6	- 6	+ 4,4	+ 3
	Juin	- 7,0	- 9	- 4,0	- 12	- 8,6	- 6	+ 4,1	+ 9	- 43,8	- 45	- 5,6	- 3	+ 4,8	+ 13	- 8,0	- 7,6	- 5,3	- 5	+ 3,3	+ 6
	Juillet	- 4,3	- 6	- 2,0	- 5	- 9,0	- 9	+ 4,8	+ 9	- 43,8	- 32	- 6,0	+ 2	+ 5,6	+ 9	- 7,9	- 4,6	- 7,3	- 3	+ 2,4	+ 1
	Août	- 1,3	+ 3	0,0	+ 3	- 9,5	- 18	+ 4,0	- 3	- 44,0	- 36	- 6,4	- 6	+ 5,5	- 1	- 7,8	- 8,3	- 9,0	- 11	+ 1,9	0
	Septembre	+ 1,1	+ 1	+ 1,3	+ 6	- 9,6	- 17	+ 3,4	- 4	- 44,4	- 44	- 6,9	- 7	+ 4,3	+ 11	- 7,9	- 7,7	- 10,0	- 12	+ 1,8	+ 2
	Octobre	+ 1,0	+ 6	0,0	+ 19	- 8,9	0	+ 2,9	+ 10	- 44,6	- 49	- 7,6	- 9	+ 2,3	+ 4	- 8,5	- 2,7	- 9,4	- 12	+ 1,6	+ 2
	Novembre	- 1,3	+ 5	- 3,0	- 3	- 9,0	- 5	+ 2,3	+ 4	- 44,3	- 48	- 8,0	- 7	+ 0,9	- 6	- 9,4	- 8,6	- 7,5	- 8	+ 1,5	0
	Décembre	- 3,8	- 7	- 6,0	- 15	- 9,5	- 13	+ 3,1	- 4	- 43,1	- 45	- 7,3	- 11	+ 2,3	- 11	- 10,1	- 15,1	- 5,3	+ 1	+ 1,8	+ 4
1991	Janvier	- 7,3	- 17	- 7,3	- 9	- 11,3	- 6	+ 4,3	+ 4	- 41,6	- 38	- 5,5	- 13	+ 5,5	+ 1	- 10,8	- 11,1	- 3,1	- 4	+ 2,3	- 3
	Février	- 10,0	- 48	- 5,5	- 23	- 14,8	- 27	+ 4,8	- 15	- 39,9	- 38	- 3,5	+ 4	+ 8,5	+ 22	- 10,5	- 17,9	- 1,9	- 3	+ 3,1	+ 1
	Mars	- 10,5	- 11	- 2,5	+ 14	- 17,4	- 22	+ 5,3	+ 12	- 38,6	- 40	- 1,8	+ 3	+ 10,6	+ 14	- 9,4	- 1,1	- 1,1	- 1	+ 4,4	+ 4
	Avril	- 10,5	0	+ 0,5	+ 25	- 18,4	- 3	+ 5,3	+ 14	- 37,9	- 44	- 1,0	- 1	+ 10,4	+ 13	- 8,3	+ 0,6	- 0,6	+ 2	+ 5,4	+ 8
	Mai	- 9,3	- 24	+ 2,0	- 1	- 17,8	- 20	+ 4,4	+ 6	- 37,4	- 36	- 1,0	- 4	+ 8,6	+ 3	- 7,2	- 10,9	- 0,4	+ 1	+ 6,1	+ 6
	Juin	- 7,0	- 11	+ 2,0	+ 3	- 16,3	- 10	+ 3,0	+ 2	- 37,1	- 34	- 0,1	- 2	+ 6,9	+ 5	- 6,7	- 6,7	- 0,1	- 6	+ 6,6	+ 11
	Juillet	- 5,5	- 7	+ 1,5	- 4	- 15,0	- 23	+ 1,4	- 7	- 37,0	- 37	+ 1,6	- 1	+ 6,1	+ 6	- 6,9	- 10,4	0,0	0	+ 6,9	+ 6
	Août	- 4,5	+ 5	+ 1,0	+ 14	- 14,8	- 14	+ 0,3	0	- 37,3	- 37	+ 3,4	+ 11	+ 6,4	+ 8	- 7,1	- 1,9	0,0	- 7	+ 7,0	+ 7
	Septembre	- 3,5	0	+ 1,5	- 18	- 15,3	- 8	- 0,1	+ 1	- 37,9	- 41	+ 4,0	+ 8	+ 6,6	+ 11	- 7,3	- 6,7	+ 0,1	0	+ 6,9	+ 9
	Octobre	- 3,0	- 3	+ 2,5	+ 3	- 15,8	- 18	- 0,3	- 2	- 38,5	- 41	+ 2,6	+ 6	+ 6,6	- 7	- 7,6	- 8,9	+ 0,4	+ 1	+ 6,0	+ 7
	Novembre	.	- 4	.	- 1	.	- 16	.	- 1	.	- 37	.	- 3	.	+ 7	.	- 7,9	.	+ 4	.	+ 6
	Décembre	.	- 6	.	+ 18	.	- 18	.	0	.	- 39	.	- 3	.	- 5	.	- 7,6	.	0	.	0
1992	Janvier	.	+ 12	.	+ 17	.	- 10	.	+ 13	.	- 40	.	- 7	.	+ 8	.	- 1,0	.	+ 1	.	+ 1
	Février	.	+ 20	.	+ 7	.	- 11	.	+ 4	.	- 34	.	- 3	.	+ 5	.	- 1,7	.	- 1	.	+ 1

<sup>1</sup> Les indicateurs de prix ne sont pas pris en considération pour le calcul de la courbe synthétique parce qu'ils ne présentent pas de profil conjoncturel. Etant donné qu'ils fournissent néanmoins une information tant rapide que fiable les indicateurs de prix sont repris p.m.

<sup>2</sup> Le lissage est effectué sur les données brutes dessaisonnalisées.

# I - 4c.2 — INDUSTRIE DE LA CONSTRUCTION

Courbes synthétiques

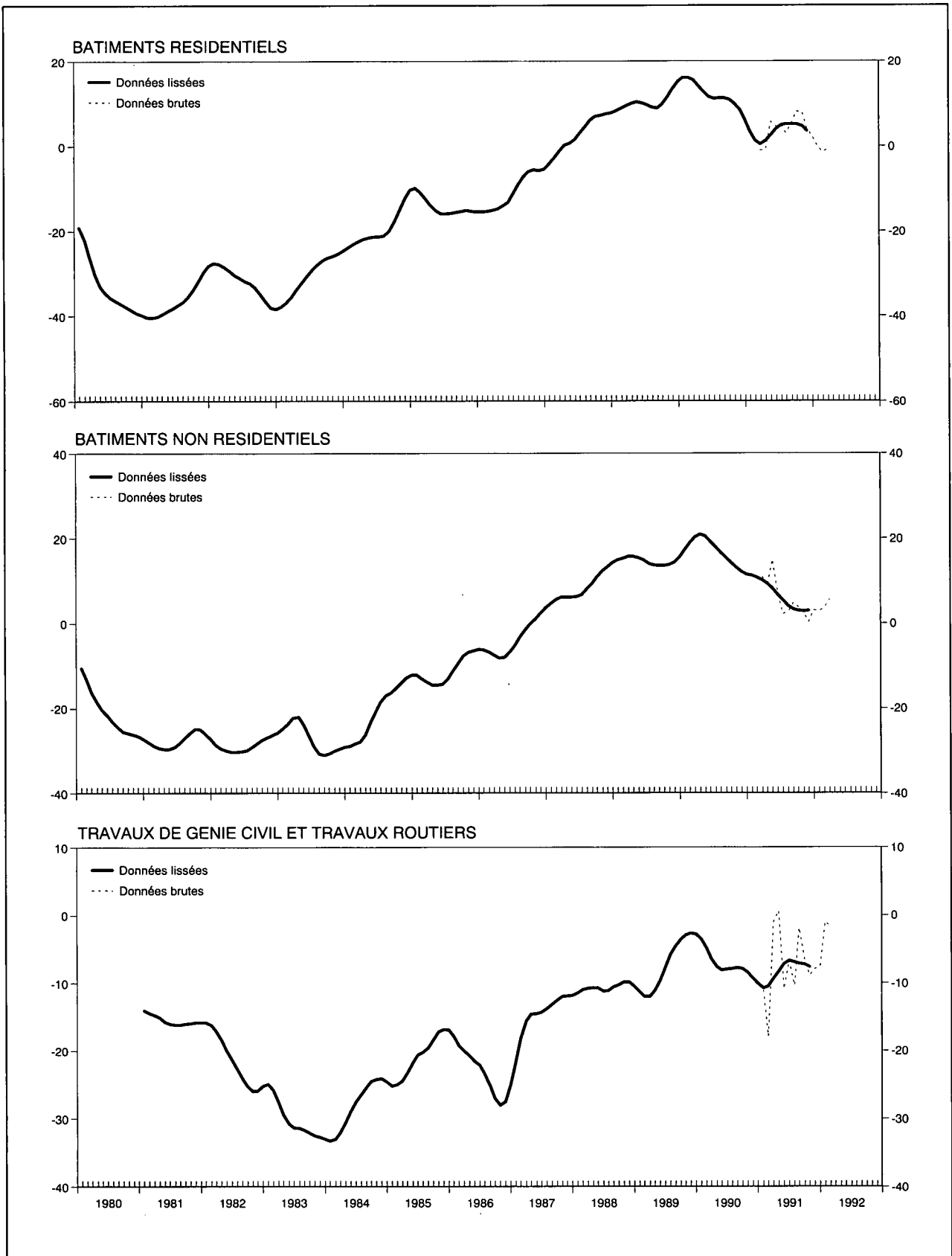

## I - 4c.3 — INDUSTRIE DE LA CONSTRUCTION

### Résultats bruts par secteur

	1991				1992
	Février	2 <sup>e</sup> trimestre	3 <sup>e</sup> trimestre	4 <sup>e</sup> trimestre	Février
<b>A. Evolution du rythme d'activité<sup>1</sup></b>					
Gros œuvre de bâtiments .....	- 45	+ 15	+ 9	- 7	- 7
dont :					
Bâtiments résidentiels .....	- 52	+ 17	+ 12	- 7	- 10
Bâtiments non-résidentiels .....	- 32	+ 12	+ 5	- 7	- 5
Génie civil et travaux routiers .....	-	-	-	-	-
<b>B. Evolution du montant des travaux exécutés<sup>1</sup></b>					
Gros œuvre de bâtiments .....	-	-	-	-	-
dont :					
Bâtiments résidentiels .....	-	-	-	-	-
Bâtiments non-résidentiels .....	-	-	-	-	-
Génie civil et travaux routiers .....	- 57	- 37	- 39	- 38	+ 20
<b>C. Appréciation de la durée d'activité assurée<sup>2</sup></b>					
Gros œuvre de bâtiments .....	+ 1	+ 15	+ 9	- 7	- 11
dont :					
Bâtiments résidentiels .....	- 1	+ 17	+ 12	- 7	- 6
Bâtiments non-résidentiels .....	+ 5	+ 13	+ 6	- 7	- 14
Génie civil et travaux routiers .....	- 41	- 37	- 39	- 39	- 36
<b>D. Prévisions de l'emploi au cours des trois prochains mois<sup>3</sup></b>					
Gros œuvre de bâtiments .....	+ 20	+ 13	+ 9	- 1	+ 11
dont :					
Bâtiments résidentiels .....	+ 22	+ 14	+ 10	- 2	+ 2
Bâtiments non-résidentiels .....	+ 16	+ 10	+ 9	+ 1	+ 19
Génie civil et travaux routiers .....	+ 7	+ 2	+ 6	- 8	+ 4
<b>E. Prévisions des prix au cours des trois prochains mois<sup>1</sup></b>					
Gros œuvre de bâtiments .....	+ 17	+ 24	+ 18	+ 17	+ 10
dont :					
Bâtiments résidentiels .....	+ 21	+ 29	+ 19	+ 20	+ 18
Bâtiments non-résidentiels .....	+ 11	+ 17	+ 16	+ 14	+ 1
Génie civil et travaux routiers .....	+ 4	+ 6	+ 6	+ 4	+ 4

<sup>1</sup> Solde net des pourcentages des réponses « en augmentation » et « en diminution ».

<sup>2</sup> Solde net des pourcentages des réponses « plus que suffisante » et « insuffisante ».

<sup>3</sup> Solde net des pourcentages des réponses « accru » et « réduit ».

# I - 4d. — COMMERCE

Valeur chiffrée de la courbe synthétique et de ses composantes

	Evolution		Appréciation				Prévisions						Courbe synthétique		p.m. Prix de vente <sup>1</sup>				
	ventes		ventes		stocks		commandes aux fournisseurs belges		commandes aux fournisseurs étrangers		demande				évolution		prévisions		
	Série lissée <sup>2</sup>	Série brute dessaisonnalisée	Série lissée <sup>2</sup>	Série brute dessaisonnalisée	Série lissée <sup>2</sup>	Série brute dessaisonnalisée	Série lissée <sup>2</sup>	Série brute dessaisonnalisée	Série lissée <sup>2</sup>	Série brute dessaisonnalisée	Série lissée <sup>2</sup>	Série brute dessaisonnalisée	Série lissée <sup>2</sup>	Série brute dessaisonnalisée	Série lissée <sup>2</sup>	Série brute dessaisonnalisée	Série lissée <sup>2</sup>	Série brute dessaisonnalisée	
1990	Février	+22,6	+27	+13,8	+18	+12,4	+11	+ 8,0	+ 6	+10,0	+ 9	+12,4	+11	+10,0	+10,0	+12,4	+12	+15,0	+15
	Mars	+23,4	+19	+15,6	+14	+12,0	+12	+ 7,0	+19	+ 9,0	+ 9	+12,6	+12	+10,0	+10,2	+12,9	+16	+15,0	+16
	Avril	+24,0	+26	+16,4	+20	+12,3	+12	+ 6,4	+ 1	+ 9,4	+ 8	+13,4	+16	+10,0	+ 9,8	+13,4	+15	+15,0	+15
	Mai	+23,6	+24	+15,9	+19	+12,8	+11	+ 6,6	+ 7	+10,1	+12	+14,0	+13	+ 9,9	+10,7	+13,5	+13	+15,3	+13
	Juin	+22,0	+14	+14,4	+ 9	+13,3	+17	+ 6,9	+ 3	+10,4	+ 7	+14,4	+15	+ 9,2	+ 5,2	+13,1	+ 7	+15,8	+17
	Juillet	+19,0	+35	+13,0	+15	+13,8	+14	+ 7,0	+ 7	+10,1	+13	+13,8	+17	+ 8,0	+12,2	+12,1	+15	+16,1	+14
	Août	+15,5	+ 4	+10,8	+11	+13,9	+20	+ 7,3	+ 9	+ 9,5	+13	+12,3	+14	+ 6,8	+ 5,2	+11,1	+13	+16,4	+20
	Septembre	+12,5	+21	+ 7,5	+13	+13,1	+ 5	+ 6,1	+ 9	+ 8,3	+ 8	+10,0	+ 9	+ 5,0	+ 9,2	+10,3	+10	+16,1	+20
	Octobre	+10,8	+10	+ 4,8	+ 1	+12,4	+13	+ 3,0	- 7	+ 6,8	+ 2	+ 7,0	+ 2	+ 2,8	- 0,8	+ 9,6	+ 9	+15,4	+16
	Novembre	+ 9,9	+ 7	+ 1,8	- 3	+12,6	+17	- 0,6	- 4	+ 4,5	+ 6	+ 4,4	0	+ 0,8	- 1,8	+ 9,4	+ 9	+14,6	+11
	Décembre	+ 8,4	+15	- 1,3	+ 1	+13,5	+ 9	- 4,6	+14	+ 0,6	+ 9	+ 2,5	+ 9	- 2,1	+ 6,5	+ 9,1	+15	+14,0	+12
1991	Janvier	+ 5,5	+11	- 4,4	+ 1	+15,4	+ 9	- 7,4	- 9	- 3,9	- 4	+ 1,9	-14	- 4,8	- 4,0	+ 8,8	0	+13,8	+14
	Février	+ 2,1	-27	- 8,3	-19	+18,1	+17	- 8,1	- 9	- 7,6	-12	+ 2,1	+ 7	- 6,6	-12,8	+ 8,5	+ 4	+13,8	+24
	Mars	- 0,6	+ 1	-11,6	- 9	+20,4	+25	- 8,3	- 8	-10,1	-11	+ 2,6	0	- 8,1	- 8,7	- 8,5	+15	+13,9	+13
	Avril	- 2,1	- 3	-13,6	-14	+22,1	+20	- 8,1	- 5	-10,9	-12	+ 3,0	+ 3	- 8,7	- 8,5	+ 8,3	+ 9	+14,0	+16
	Mai	- 2,4	- 4	-14,3	-18	+23,5	+24	- 8,3	-11	- 9,9	+ 2	+ 3,0	+ 3	- 8,7	- 8,7	+ 7,9	+ 7	+13,8	+14
	Juin	- 1,4	- 2	-13,6	-15	+23,5	+27	- 8,4	- 5	- 8,1	-10	+ 2,6	+ 4	- 8,1	- 9,2	+ 7,3	+12	+13,3	+ 9
	Juillet	+ 0,4	+26	-12,1	+ 7	+22,0	+24	- 8,1	-12	- 6,4	-14	+ 1,9	+ 7	- 6,7	- 1,7	+ 6,0	+ 6	+12,8	+15
	Août	+ 2,0	+ 4	-10,8	-10	+20,0	+13	- 7,9	- 7	- 4,4	0	+ 1,1	0	- 4,9	- 4,3	+ 4,8	+ 5	+12,3	+ 6
	Septembre	+ 3,5	- 6	- 9,8	-14	+18,0	+16	- 5,9	-14	- 3,3	- 4	+ 1,0	0	- 3,1	- 9,0	+ 3,9	+ 1	+12,0	+12
	Octobre	+ 4,4	+18	- 8,9	+ 1	+16,8	+20	- 1,9	- 6	- 3,5	- 1	+ 2,4	0	- 1,6	- 1,3	+ 3,3	+ 1	+12,0	+13
	Novembre	.	+ 5	.	- 7	.	+12	.	+12	.	- 6	.	+10	.	+ 0,3	.	+ 3	.	+11
	Décembre	.	+ 2	.	-10	.	+16	.	+10	.	+ 3	.	+11	.	0,0	.	+ 3	.	+18
1992	Janvier	.	+ 4	.	-12	.	+18	.	+ 4	.	- 6	.	+ 5	.	- 3,8	.	+ 5	.	+12
	Février	.	+27	.	- 4	.	+20	.	+15	.	- 7	.	+ 9	.	+ 3,3	.	0	.	+11

<sup>1</sup> Les indicateurs de prix ne sont pas pris en considération pour le calcul de la courbe synthétique parce qu'ils ne présentent pas de profil conjoncturel. Etant donné qu'ils fournissent néanmoins une information tant rapide que fiable les indicateurs de prix sont repris p.m.

<sup>2</sup> Le lissage est effectué sur les données brutes dessaisonnalisées.

Références bibliographiques : *Bulletin d'Information et de Documentation*, XLIV<sup>e</sup> année, tome II, n° 4, octobre 1969, p. 348-363 ; *Bulletin de la Banque Nationale de Belgique*, LXV<sup>e</sup> année, tome II, n° 2-3, août-septembre 1990, p. 53-64.

## I - 5 — INVESTISSEMENTS EN BIENS DE CAPITAL FIXE DANS L'INDUSTRIE MANUFACTURIERE

(Pourcentages de variation par rapport à l'année précédente des données à prix courants)

	Prévisions successives de l'enquête-investissements de la BNB			Réalizations		
	A l'automne de l'année précédente	Au printemps de l'année en cours	A l'automne de l'année en cours	Enquête-investissements de la BNB <sup>1</sup>	Statistique établie à partir des données provenant des déclarations à la taxe sur la valeur ajoutée <sup>2</sup>	Statistique annuelle des investissements industriels <sup>2</sup>
1981 .....	+ 4,3	+ 1,8	- 2,3	- 3,1	- 9,4	- 3,1
1982 .....	- 5,8	+ 4,5	+ 9,1	+ 18,1	+ 18,1	+ 16,8
1983 .....	- 6,9	- 7,2	+ 1,0	+ 3,8	0	+ 5,3
1984 .....	+ 1,9	+ 11,5	+ 10,4	+ 10,6	+ 17,5	+ 7,3
1985 .....	+ 2,8	+ 12,3	+ 5,0	+ 13,0	+ 8,0	+ 14,9
1986 .....	+ 11,9	+ 21,7	+ 12,2	+ 13,0	+ 11,5	+ 11,9
1987 .....	+ 13,9	+ 11,2	+ 4,7	+ 6,6	+ 10,9	+ 6,4
1988 .....	+ 9,0	+ 16,7	+ 13,8	+ 19,8	+ 24,6	+ 28,3
1989 .....	+ 19,9	+ 22,3	+ 13,6	+ 13,0	+ 15,4	
1990 .....	+ 17,9	+ 23,0	+ 12,8	+ 14,5		
1991 .....	+ 4,1	+ 6,0	- 2,3			
1992 .....	+ 5,3					

<sup>1</sup> Résultats de l'enquête du printemps de l'année suivante.

<sup>2</sup> Source : INS.

Référence bibliographique : *Bulletin de la Banque Nationale de Belgique*, LXI<sup>e</sup> année, tome 1, n° 6, juin 1986 : « Formation brute de capital fixe dans l'industrie manufacturière en Belgique : tour d'horizon des sources statistiques disponibles et apport spécifique de l'enquête semestrielle de la Banque Nationale de Belgique ».

## II. — POPULATION, EMPLOI, CHOMAGE

### 1. — POPULATION, DEMANDE ET OFFRE D'EMPLOIS

Sources : Ministère de l'Emploi et du Travail, INS, ONSS, ONEM.

	1981	1982	1983	1984	1985	1986	1987	1988*
<i>Population (milliers d'unités) :</i>								
population totale <sup>1</sup> .....	9.855	9.858	9.853	9.858	9.859	9.865	9.876	9.890
population active <sup>2</sup> .....	4.094	4.120	4.138	4.132	4.112	4.108	4.115	4.126
<i>Emploi et chômage (variations en milliers d'unités)<sup>3</sup> :</i>								
1. Demande d'emplois (population active) :								
Total .....	+ 24	+ 26	+ 18	- 6	+ 20	- 3	+ 6	+ 12
Hommes .....	- 6	- 4	- 9	- 22	- 34	- 24	- 18	- 13
Femmes .....	+ 30	+ 30	+ 27	+ 17	+ 15	+ 20	+ 25	+ 25
Variations suite à des modifications :								
1.1 de la population en âge de travailler <sup>4</sup> :								
Total .....	+ 14	+ 30	+ 24	+ 16	+ 14	+ 10	+ 6	+ 2
Hommes .....	+ 17	+ 28	+ 25	+ 17	+ 12	+ 6	+ 3	+ 1
Femmes .....	- 3	+ 2	0	- 1	+ 3	+ 4	+ 2	+ 1
1.2 du taux d'activité :								
Total .....	+ 10	- 4	- 6	- 22	- 34	- 13	0	+ 10
Hommes .....	- 23	- 32	- 34	- 39	- 46	- 30	- 21	- 14
Femmes .....	+ 33	+ 28	+ 27	+ 18	+ 12	+ 16	+ 22	+ 24
2. Offre d'emplois (emploi) .....								
par :	- 69	- 49	- 37	- 6	+ 20	+ 25	+ 18	+ 53
2.1 les entreprises .....								
- agriculture, sylviculture et pêche ...	- 72	- 50	- 31	- 13	+ 13	+ 5	+ 31	+ 51
- industrie <sup>5</sup> .....	- 3	- 2	0	- 1	- 1	- 2	- 3	- 2
- construction .....	- 48	- 32	- 20	- 10	- 15	- 15	- 21	- 13
- services .....	- 29	- 22	- 19	- 14	- 1	+ 1	0	+ 8
- services non-marchands <sup>6</sup> .....	+ 8	+ 5	+ 8	+ 11	+ 29	+ 20	+ 53	+ 58
2.2 les services non-marchands <sup>6</sup> .....	+ 3	+ 2	- 6	+ 7	+ 8	+ 18	- 14	+ 3
2.3 l'étranger <sup>7</sup> .....	0	0	0	- 1	0	+ 2	+ 2	0
3. Chômage (1 - 2) <sup>8</sup> :								
Total .....	+ 93	+ 74	+ 55	+ 1	- 40	- 28	- 12	- 42
Hommes .....	+ 60	+ 44	+ 31	- 3	- 31	- 21	- 7	- 21
Femmes .....	+ 33	+ 31	+ 24	+ 4	- 8	- 7	- 5	- 21

\* A la fin de l'année.

<sup>1</sup> Estimations à fin juin. Y compris les forces armées.

<sup>2</sup> Variation, au 30 juin de chaque année, par rapport à la même date de l'année précédente. Du fait que les montants ont été arrondis, les totaux ne sont pas nécessairement égaux à la somme des parties composantes.

<sup>3</sup> Hommes de 15 à 64 ans; femmes de 15 à 59 ans.

<sup>4</sup> Industries extractive et manufacturière; électricité, gaz et eau.

<sup>5</sup> Administration, enseignement, forces armées, troisième circuit de travail, cadre spécial temporaire et chômeurs occupés par les pouvoirs publics.

<sup>6</sup> Emplois offerts à l'étranger à des personnes résidant en Belgique, diminués des emplois offerts en Belgique à des non-résidents.

<sup>7</sup> Chômeurs complets indemnités, demandeurs d'emploi libres inoccupés, autres chômeurs inscrits obligatoirement, à l'exclusion des chômeurs occupés dans un atelier protégé et des chômeurs qui ont accepté un emploi à temps réduit en vue d'échapper au chômage.

## II - 2. — CHOMAGE ET EMPLOIS VACANTS

Source : ONEM.

	Chômeurs demandeurs d'emploi <sup>1</sup>						Taux de chômage <sup>2</sup>	Pour mémoire : chômeurs complets indemnisés, non demandeurs d'emploi <sup>2</sup>	Emplois vacants notifiés à l'ONEM <sup>3</sup>			
	Chômeurs complets indemnisés			Autres chômeurs inscrits obliga- toirement <sup>4</sup>	Demandeurs d'emploi libres inoccupés	Total			(f) = (a) à (e)	(h)	(i)	Emplois encore vacants <sup>1</sup>
	à aptitude normale		à aptitude partielle ou très réduite									
	ayant moins de 25 ans	ayant 25 ans ou plus										
	milliers d'unités								milliers d'unités			
(a)	(b)	(c)	(d)	(e)	(f) = (a) à (e)	(g)	(h)	(i)	(j)			
1984 .....	149,0	313,7	49,7	57,5	25,9	595,8	14,4	—	10,8	8,0		
1985 Janvier-Mars .....	} 137,1	325,0	50,8	} 59,4	} 21,4	598,5	14,6	—	} 13,0	} 18,4		
Avril-Décembre .....		292,0	36,5			544,8	13,2				42,1	
1986 .....	124,2	285,4	32,8	57,1	17,3	516,8	12,6	58,6	13,8	17,7		
1987 .....	114,9	288,3	31,6	52,9	13,2	500,9	12,2	66,0	14,8	14,7		
1988 .....	93,5	272,8	31,6	50,9	10,6	459,4	11,1	70,9	16,0	21,6		
1989 .....	78,1	254,2	31,6	45,9	9,5	419,3	10,2	72,9	15,6	23,4		
1990 .....	70,4	246,2	31,1	45,5	9,3	402,5	9,8	72,4	13,4	18,7		
1991 .....	78,0	258,9	31,8	49,5	11,3	429,5	10,3	74,0	12,0	16,2		
1989 4 <sup>e</sup> trimestre .....	69,7	249,0	31,2	59,1	9,5	418,5	9,8	73,5	13,5	19,5		
1990 1 <sup>er</sup> trimestre .....	76,5	249,0	31,3	33,8	8,9	399,5	9,8	73,9	16,1	19,1		
2 <sup>e</sup> trimestre .....	67,0	238,7	30,8	22,8	8,4	367,7	9,7	71,1	14,9	20,4		
3 <sup>e</sup> trimestre .....	69,9	248,6	31,2	64,1	9,6	423,4	9,7	72,1	11,6	19,4		
4 <sup>e</sup> trimestre .....	68,3	248,4	30,9	61,3	10,4	419,3	9,8	72,6	10,8	16,0		
1991 1 <sup>er</sup> trimestre .....	81,9	255,7	31,4	36,2	10,7	415,9	10,0	73,4	13,1	15,0		
2 <sup>e</sup> trimestre .....	75,6	249,1	31,3	26,0	10,9	392,9	10,2	73,8	12,6	16,2		
3 <sup>e</sup> trimestre .....	78,8	262,7	32,1	68,0	11,6	453,2	10,3	74,2	11,4	17,4		
4 <sup>e</sup> trimestre .....	75,7	268,2	32,3	67,6	12,1	455,9	10,6	74,4	11,1	16,3		
1991 Février .....	82,8	257,6	31,5	36,4	10,6	418,9	10,1	72,9	11,3	14,6		
Mars .....	82,4	252,1	31,3	28,8	11,1	405,7	10,0	73,8	14,4	15,7		
Avril .....	79,4	250,3	31,6	25,5	11,0	397,8	10,2	73,4	13,3	16,0		
Mai .....	75,0	248,2	31,2	24,6	10,9	389,9	10,2	73,7	12,1	16,1		
Juin .....	72,3	248,8	31,2	28,0	10,8	391,1	10,3	74,2	12,3	16,4		
Juillet .....	79,5	261,5	31,8	59,0	12,0	443,8	10,2	74,2	8,5	16,3		
Août .....	80,5	266,4	32,2	70,2	11,1	460,4	10,4	74,1	11,4	18,0		
Septembre .....	76,4	260,2	32,3	74,7	11,8	455,4	10,4	74,2	14,2	17,9		
Octobre .....	76,0	264,5	32,2	71,5	12,1	456,3	10,5	74,5	14,8	17,3		
Novembre .....	74,0	266,3	32,4	67,3	12,2	452,2	10,6	74,7	11,3	16,6		
Décembre .....	77,2	273,9	32,4	63,9	11,8	459,2	10,8	73,9	8,0	15,1		
1992 Janvier .....	87,5	279,0	32,9	49,9	11,8	461,1	.	73,7	14,1	16,0		
Février .....	88,5	278,0	32,8	40,1	12,0	451,4	.	73,7	13,5	16,6		

<sup>1</sup> Données annuelles ou trimestrielles : moyenne des données à fin de mois ; données mensuelles : fin de mois.

<sup>2</sup> Chômeurs indemnisés qui, en vertu de l'Arrêté Royal du 29 décembre 1984, ont opté pour le statut de non-demandeur d'emploi. Jusqu'en mars 1985 inclus, ces chômeurs, qui continuent à bénéficier des allocations de chômage, étaient inclus dans les colonnes (b) et (c) et donc dans le total (f) ; leur élimination des demandeurs d'emploi a donc pour effet de rompre la continuité des séries statistiques. Cette continuité peut être rétablie en ce qui concerne la colonne (f) en ajoutant aux chiffres de celle-ci ceux de la colonne (h). De même, les données du tableau permettent de calculer, à partir d'avril 1985, un taux de chômage (dessaïsonné) qui, jusqu'à un certain point, soit comparable à celui des périodes précédentes : il suffit de recalculer le taux de chômage pour le mois d'avril 1985 et chacun des mois ultérieurs suivant la formule :

$$\frac{[\text{colonne (f)} + \text{colonne (h)}] \times \text{colonne (g)}}{\text{colonne (f)}} = \text{taux de chômage}$$

<sup>3</sup> Y compris les emplois vacants parmi les stages des jeunes et dans le cadre spécial temporaire et, ceux relatifs au troisième circuit de travail.

<sup>4</sup> A l'exclusion des chômeurs occupés dans un atelier protégé, des chômeurs qui ont accepté un emploi à temps réduit en vue d'échapper au chômage et, à partir de janvier 1985, des demandeurs d'emploi occupés à temps réduit pendant la période d'attente.

<sup>5</sup> Total des demandeurs d'emploi [colonne (f)] en pourcentage de la population active (chiffres dessaïsonnés).

<sup>6</sup> Données annuelles ou trimestrielles : moyennes par an ou par trimestre des données mensuelles.

Référence bibliographique : *Bulletin de la Banque Nationale de Belgique*, LX<sup>e</sup> année, tome II, n<sup>o</sup> 1-2, juillet-août 1985, p. 29.

### III. — AGRICULTURE ET PECHE

#### 1. — AGRICULTURE

Sources : INS : Statistiques agricoles, et Institut Economique Agricole.

	1983	1984	1985	1986	1987	1988	1989	1990
<b>Superficie agricole utilisée<sup>1</sup></b> (milliers d'hectares)								
Froment .....	187	177	180	181	185	186	203	205
Autres céréales panifiables .....	16	16	16	17	20	18	18	19
Céréales non panifiables .....	170	168	149	152	146	145	129	111
Betteraves sucrières .....	109	117	118	113	106	109	106	108
Autres plantes industrielles .....	14	17	16	13	16	16	17	19
Pommes de terre .....	34	36	41	40	45	41	42	48
Autres plantes et racines tuberculifères .....	15	15	15	14	14	12	12	12
Prés et prairies .....	686	678	669	661	652	647	638	633
Cultures maraîchères .....	25	25	27	23	27	29	29	27
Cultures fruitières .....	11	11	11	11	11	12	12	13
Divers .....	133	136	148	158	155	154	156	162
Total ...	1.400	1.396	1.390	1.383	1.377	1.369	1.362	1.357
<b>Production végétale<sup>2</sup></b> (milliers de tonnes)								
Froment .....	1.003	1.249	1.150	1.257	1.047	1.252	1.402	1.266
Avoine .....	80	92	94	59	60	70	45	34
Orge .....	670	873	685	793	678	738	647	534
Autres céréales .....	123	155	137	148	136	148	148	152
Betteraves sucrières .....	5.120	5.763	5.952	5.886	5.425	6.109	6.061	6.418
Pommes de terre .....	978	1.332	1.522	1.401	1.620	1.614	1.443	1.665
<b>Animaux<sup>1</sup></b> (milliers)								
Vaches laitières .....	984	994	973	947	922	892	872	846
Autres bovidés .....	2.102	2.129	2.119	2.113	2.157	2.179	2.255	2.403
Porcs .....	5.314	5.230	5.365	5.585	5.861	6.278	6.474	6.700
<b>Production animale</b>								
Livraisons de lait aux laiteries (millions de litres)	3.091	2.961	3.037	3.197	3.043	2.960	3.033	2.952
Abattages (poids net de la viande - milliers de tonnes)	979	1.036	1.033	1.053	1.094	1.111	1.116	1.094

<sup>1</sup> Recensement au 15 mai.

<sup>2</sup> Estimations sur base des rendements à l'hectare.

#### III - 2. — PECHE MARITIME

Poissons débarqués dans les ports belges — Pêche belge

(milliers de tonnes)

Source : Ministère de l'Agriculture : Revue de l'agriculture.

	1981	1982	1983	1984	1985	1986	1987	1988
Poissons de fond .....	26,0	24,9	27,8	27,7	28,0	27,7	29,1	29,3
Poissons pélagiques .....	7,6	9,3	5,4	4,1	3,1	0,5	0,1	0,0
Crustacés et mollusques .....	2,3	3,0	2,9	2,7	2,6	2,3	2,2	2,1
Total ...	35,9	37,2	36,1	34,5	33,7	30,5	31,4	31,4



# IV — INDUSTRIE

## IV - 1. — PRODUCTION INDUSTRIELLE

(indices 1985 = 100)

Source : INS : Statistiques industrielles

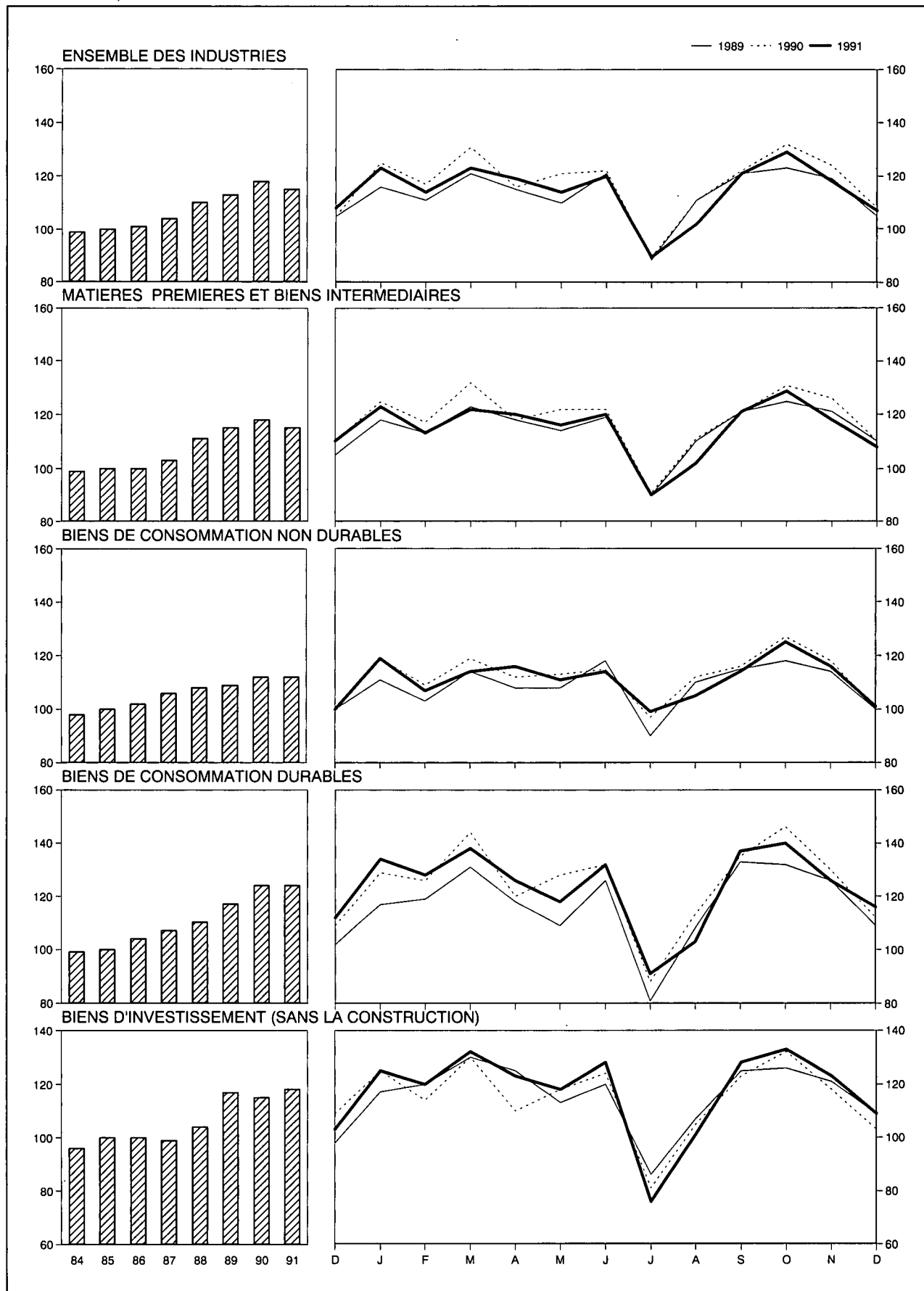

#### IV - 1. — PRODUCTION INDUSTRIELLE

(indices 1985 = 100)

Source : INS : Statistiques industrielles

Moyennes mensuelles ou mois	Indice général non compris la construction	Dont :		Dont :				Indice général y compris la construction	Construction
		Industries manufacturières	Industries extractives	Matières premières et biens intermédiaires	Biens de consommation non durables	Biens de consommation durables	Biens d'investissement		
Pondération par rapport à l'ensemble de la production industrielle en 1988 et 1989 .....	100,0	97,7	2,3	56,9	19,4	12,5	11,2	—	—
1984 .....	99	98	107	99	98	99	96	100	107
1985 .....	100	100	100	100	100	100	100	100	100
1986 .....	101	101	89	100	102	104	100	101	101
1987 .....	104	104	77	103	106	107	99	103	100
1988 .....	110	111	67	111	108	110	104	110	111
1989 .....	113	115	54	115	109	117	117	114	118
1990 .....	118	120	38	118	112	124	115	122	143
1991 .....	115	118	27	115	112	124	118	117	125
1989 4 <sup>e</sup> trimestre .....	116	118	52	119	111	122	119	116	119
1990 1 <sup>er</sup> trimestre .....	124	126	45	124	115	132	123	127	139
2 <sup>e</sup> trimestre .....	119	121	42	120	112	124	117	126	159
3 <sup>e</sup> trimestre .....	107	109	33	107	108	111	100	111	129
4 <sup>e</sup> trimestre .....	121	124	33	121	115	130	118	125	144
1991 1 <sup>er</sup> trimestre .....	120	123	23	119	114	133	126	118	111
2 <sup>e</sup> trimestre .....	118	121	30	119	114	125	123	122	139
3 <sup>e</sup> trimestre .....	104	107	26	105	106	110	101	106	118
4 <sup>e</sup> trimestre .....	118	121	28	119	114	128	122	120	131
1990 Décembre .....	107	110	23	108	101	112	104	106	99
1991 Janvier .....	123	127	25	123	118	134	126	121	111
Février .....	114	118	17	113	107	128	120	107	77
Mars .....	123	126	29	123	116	138	132	127	144
Avril .....	119	123	32	120	118	126	123	124	145
Mai .....	114	117	29	116	111	118	118	117	130
Juin .....	120	123	30	120	114	132	128	124	143
Juillet .....	89	92	18	90	99	91	76	85	67
Août .....	102	105	27	102	105	103	101	108	133
Septembre .....	121	124	34	121	114	137	128	127	153
Octobre .....	129	132	35	129	125	140	133	135	163
Novembre .....	118	121	28	118	116	126	123	120	129
Décembre .....	107	110	21	108	101	116	109	106	100

## IV - 2 — PRODUCTION MANUFACTURIERE

Ventilation par secteur industriel

(indices 1985 = 100)

Source : INS : Statistiques industrielles.

Moyennes mensuelles ou mois	Industrie des fabrications métalliques	Industrie chimique et industrie du caoutchouc	Métallurgie de base			Industries alimentaires et fabrication des boissons	Electricité	Industrie des produits minéraux non métalliques	Industrie textile	Industrie du bois	Fabrication d'articles d'habillement et de chaussures	Industrie du papier et du carton	Distribution d'eau	Raffineries de pétrole
			Sidérurgie	Acieries de moulage, fonderies, tréfileries, étrépage et laminage	Métaux non ferreux									
Pondération par rapport à l'ensemble des industries manufacturières en 1988 et 1989 <sup>1</sup> .....	28,4	17,9	6,1	2,0	2,4	10,1	9,4	4,8	5,3	4,4	2,6	2,5	2,2	0,8
1984 .....	96	97	104	100	96	98	96	110	100	99	102	99	95	115
1985 .....	100	100	100	100	100	100	100	100	100	100	100	100	100	100
1986 .....	101	103	92	94	98	102	102	102	101	104	105	102	98	143
1987 .....	100	111	93	89	101	105	111	107	101	115	98	112	100	146
1988 .....	108	120	106	95	111	108	114	120	102	120	94	123	100	156
1989 .....	114	125	103	94	118	113	118	130	106	135	111	124	104	167
1990 .....	121	128	108	91	122	118	124	130	112	135	118	130	101	156
1991 .....	116	130	107	.	113	118	125	121	104	144	123	125	105	175
1989 4 <sup>e</sup> trimestre .....	119	125	104	93	121	115	131	134	111	145	113	123	102	166
1990 1 <sup>er</sup> trimestre .....	128	134	116	100	128	114	133	134	124	138	131	134	97	148
2 <sup>e</sup> trimestre .....	123	130	109	99	127	117	114	135	115	138	111	135	103	184
3 <sup>e</sup> trimestre .....	105	119	103	74	111	117	114	118	93	115	116	122	104	162
4 <sup>e</sup> trimestre .....	126	131	105	91	121	121	135	132	117	148	115	129	99	132
1991 1 <sup>er</sup> trimestre .....	123	135	111	97	124	114	137	116	114	143	144	133	101	180
2 <sup>e</sup> trimestre .....	121	135	113	96	116	116	119	126	108	155	110	130	104	179
3 <sup>e</sup> trimestre .....	100	120	97	72	102	119	112	114	86	124	118	119	109	167
4 <sup>e</sup> trimestre .....	120	132	108	.	108	124	132	127	109	154	121	120	105	174
1990 Décembre .....	110	118	90	74	102	102	139	116	93	128	102	106	102	180
1991 Janvier .....	124	140	112	100	133	121	143	126	114	144	139	134	98	187
Février .....	117	128	106	92	118	104	137	100	110	131	144	129	98	177
Mars .....	128	137	115	97	120	116	132	123	118	154	150	136	106	178
Avril .....	120	139	114	99	122	120	121	126	110	156	115	135	105	178
Mai .....	116	131	115	96	112	114	121	123	101	144	99	119	103	184
Juin .....	125	136	109	94	115	115	115	130	113	165	117	135	106	175
Juillet .....	77	112	94	36	92	108	110	89	62	99	101	112	100	193
Août .....	97	113	90	90	104	120	111	115	82	117	111	112	116	194
Septembre .....	126	133	108	89	111	128	113	137	114	156	143	132	111	115
Octobre .....	131	144	116	98	125	141	127	144	122	175	129	136	103	161
Novembre .....	120	135	102	88	109	125	135	122	110	148	121	122	101	182
Décembre .....	109	116	107	.	91	105	135	114	93	140	112	101	109	179

<sup>1</sup> L'industrie du tabac, les cokeries et l'industrie du cuir dont les indices de production ne sont pas repris dans le tableau, interviennent respectivement pour 0,8%, 0,2% et 0,1% dans l'ensemble de la production manufacturière industrielle.

### IV - 3. — ENERGIE

Sources : coke et houille : MAE, Administration des Mines; autres données : INS.

Moyennes mensuelles ou mois	Pétrole (milliers de tonnes)					Gaz (millions de m <sup>3</sup> )	Coke (milliers de tonnes)		Houille (milliers de tonnes)		Electricité (millions kWh)		
	Mise en œuvre de pétrole brut	Consommation intérieure					Importations de gaz naturel en UEBL	Production	Consommation intérieure	Production		Consommation intérieure	Production nette
		Total <sup>1</sup>	Dont :										
		Essence autos	Gas-oil et fuel-oil léger	Fuel-oil résiduel									
1983 .....	1.652	1.200	215	562	236	766	426	416	508	1.036	4.159		
1984 .....	1.560	1.142	216	573	170	769	494	492	525	1.201	4.321		
1985 .....	1.356	1.197	208	637	186	779	497	478	518	1.192	4.515		
1986 .....	1.935	1.326	227	714	229	695	428	421	466	1.046	4.626		
1987 .....	2.004	1.284	236	698	182	776	436	406	363	1.034	5.000		
1988 .....	1.974	1.307	245	701	195	.	462	455	207	1.142	5.159		
1989 .....	2.048	1.274	240	695	172	.	455	436	158	1.150	5.326		
1990 .....	2.103	1.252	227	700	146	.	452	439	86	1.261	5.572		
1989 3 <sup>e</sup> trimestre .....	2.068	1.146	248	579	153	.	453	434	116	980	4.835		
4 <sup>e</sup> trimestre .....	2.072	1.429	221	852	186	.	461	433	134	1.253	5.905		
1990 1 <sup>er</sup> trimestre .....	2.199	1.351	222	791	180	.	*455	*459	*136	*1.224	6.005		
2 <sup>e</sup> trimestre .....	2.464	1.286	239	674	178	.	*461	*457	* 90	*1.330	5.049		
3 <sup>e</sup> trimestre .....	2.103	1.311	222	768	139	.	*451	*415	* 59	*1.059	5.134		
4 <sup>e</sup> trimestre .....	1.647	1.061	226	567	89	.	*439	*427	* 61	*1.384	6.099		
1991 1 <sup>er</sup> trimestre .....	2.504	1.468	205	881	208	.	*419	*433	* 62	*1.055	6.206		
2 <sup>e</sup> trimestre .....	2.449	1.215	221	631	179	.	*408	*427	* 60	*1.328	5.369		
3 <sup>e</sup> trimestre .....	2.287	1.202	239	647	127	.	.	.	.	.	.		
1990 Septembre .....	1.639	985	195	576	15	.	*436	*419	* 67	*1.119	5.371		
Octobre .....	963	909	219	475	42	.	*445	*464	* 75	*1.137	5.916		
Novembre .....	1.655	1.008	207	559	78	.	*427	*438	* 68	*1.773	6.098		
Décembre .....	2.323	1.266	251	666	146	.	*446	*380	* 39	*1.242	6.283		
1991 Janvier .....	2.526	1.660	213	1.139	154	.	*431	*433	* 65	*1.359	6.459		
Février .....	2.426	1.397	185	820	232	.	*392	*416	* 55	* 666	6.201		
Mars .....	2.559	1.347	217	684	238	.	*435	*449	* 65	*1.140	5.957		
Avril .....	2.446	1.209	212	629	170	.	*405	*397	* 65	*1.175	5.465		
Mai .....	2.531	1.038	235	520	110	.	*412	*441	* 56	*1.380	5.469		
Juin .....	2.371	1.398	217	744	258	.	*407	*444	* 60	*1.428	5.174		
Juillet .....	2.422	1.099	240	563	141	.	*408	*390	* 30	* 935	4.963		
Août .....	2.332	1.309	268	750	83	.	*407	*415	* 47	* 968	5.034		
Septembre .....	2.107	1.200	210	626	158	.	.	.	.	.	.		

<sup>1</sup> Essence autos, gas-oil, fuel-oil résiduel, essences aviation et carburéacteur (type essence), essences spéciales et white spirit, pétrole et carburéacteur (type pétrole),

huiles de graissage et autres produits lubrifiants, brai de pétrole résiduel, bitumes asphaltiques, gaz de pétrole énergétiques et chimiques.

## IV - 4. — METALLURGIE

Source : Sidérurgie : Eurostat ; Fabrications métalliques : INS : Statistiques industrielles.

Moyennes mensuelles ou mois	Sidérurgie (milliers de tonnes)		Fabrications métalliques (milliards de francs)			Expéditions
	Production d'acier brut	Production d'acier fini	Commandes inscrites			
			pour le marché intérieur	pour les exportations	Total	
1983 .....	846	583	19,0	47,3	66,3	67,7
1984 .....	942	674	20,3	52,7	73,0	71,0
1985 .....	890	666	21,7	58,3	80,1	80,1
1986 .....	809	614	22,2	61,7	83,9	84,6
1987 .....	815	618	21,7	64,8	86,5	86,8
1988 .....	935	731	24,5	71,1	95,5	94,4
1989 .....	914	718	29,8	79,2	109,0	105,4
1990 .....*	955	761	32,1	82,7	114,8	112,7
1989 3 <sup>e</sup> trimestre .....	909	644	27,4	68,2	95,7	89,2
4 <sup>e</sup> trimestre .....	918	720	34,6	84,0	118,6	115,4
1990 1 <sup>er</sup> trimestre .....*	1.022	822	34,1	88,2	122,3	114,5
2 <sup>e</sup> trimestre .....*	966	799	33,1	82,4	115,7	115,1
3 <sup>e</sup> trimestre .....*	901	664	28,4	71,1	99,6	99,0
4 <sup>e</sup> trimestre .....*	930	757	32,5	89,1	121,7	121,4
1991 1 <sup>er</sup> trimestre .....*	989	830	30,8	85,7	116,5	112,1
2 <sup>e</sup> trimestre .....*	1.002	802	31,5	81,5	112,9	113,4
3 <sup>e</sup> trimestre .....*	849	671	26,8	63,3	90,1	92,2
1990 Octobre .....*	979	830	33,7	98,6	132,3	133,0
Novembre .....*	1.013	839	29,2	85,4	114,7	122,4
Décembre .....*	799	601	34,7	83,3	118,0	108,7
1991 Janvier .....*	1.003	836	30,9	84,8	115,7	112,6
Février .....*	942	778	29,8	83,2	112,9	106,9
Mars .....*	1.023	875	31,7	89,1	120,8	116,9
Avril .....*	1.019	817	30,9	78,8	109,7	110,7
Mai .....*	1.020	803	29,8	80,6	110,3	108,8
Juin .....*	968	787	33,8	85,1	118,9	120,7
Juillet .....*	816	595	22,0	55,4	77,4	76,4
Août .....*	785	657	27,2	56,5	83,7	83,4
Septembre .....*	945	760	31,1	78,1	109,2	116,7
Octobre .....*	1.019	751	36,1	85,6	121,7	122,0

## IV - 5. — CONSTRUCTION

Sources : avis favorables : Ministère des Travaux Publics, Administration de l'Urbanisme (par région) ; autres données : INS : Statistiques industrielles.

Moyennes mensuelles ou mois	Logements					Autres bâtiments					Production indice 1985 = 100 <sup>1</sup>
	Avis favorables	Autorisations de bâtir		Bâtiments commencés		Avis favorables	Autorisations de bâtir		Bâtiments commencés		
	Nombre	Nombre	Volume	Nombre	Volume	Nombre	Nombre	Volume	Nombre	Volume	
	(milliers)	(milliers)	(milliers de m <sup>3</sup> )	(milliers)	(milliers de m <sup>3</sup> )	(milliers)	(milliers)	(milliers de m <sup>3</sup> )	(milliers)	(milliers de m <sup>3</sup> )	
1983 .....	1,8	1,9	1.182	2,3	1.393	0,7	0,5	1.748	0,5	1.848	120
1984 .....	1,9	2,3	1.422	2,0	1.248	0,4	0,6	1.839	0,5	1.514	107
1985 .....	2,2	2,5	1.571	2,4	1.481	0,4	0,6	2.168	0,5	1.859	101
1986 .....	1,9	2,5	1.536	2,0	1.275	0,4	0,6	2.115	0,5	1.673	102
1987 .....	.	3,1	1.904	2,4	1.517	.	0,7	2.789	0,5	1.910	100
1988 .....	.	3,8	2.292	3,0	1.817	.	0,7	3.383	0,6	2.818	111
1989 .....	.	4,2	2.568	3,6	2.233	.	0,8	3.958	0,7	3.126	117
1990 .....	.	4,3	2.646	3,4	2.154	.	0,8	4.338	0,7	3.058	144
1989 3 <sup>e</sup> trimestre .....	.	4,1	2.554	2,9	1.844	.	0,8	4.608	0,6	2.267	—
4 <sup>e</sup> trimestre .....	.	4,1	2.497	4,2	2.601	.	0,7	3.936	0,6	4.175	—
1990 1 <sup>er</sup> trimestre .....	.	4,7	2.961	3,3	2.115	.	0,8	4.425	0,6	3.208	—
2 <sup>e</sup> trimestre .....	.	4,1	2.573	4,0	2.557	.	0,8	4.709	0,7	3.559	—
3 <sup>e</sup> trimestre .....	.	4,2	2.581	3,0	1.891	.	0,8	4.386	0,6	2.238	—
4 <sup>e</sup> trimestre .....	.	4,0	2.469	3,3	2.051	.	0,7	3.833	0,7	3.227	—
1991 1 <sup>er</sup> trimestre .....	.	3,7	2.343	3,3	1.957	.	0,7	4.517	0,6	3.410	—
2 <sup>e</sup> trimestre .....	.	4,1	2.506	4,3	2.756	.	0,7	3.998	0,7	4.807	—
3 <sup>e</sup> trimestre .....	.	3,6	2.292	3,5	2.222	.	0,7	4.235	0,7	3.502	—
1990 Novembre .....	.	4,2	2.485	3,3	1.958	.	0,7	3.745	0,6	2.433	* 142
Décembre .....	.	3,7	2.458	3,5	2.176	.	0,7	3.368	0,8	3.539	* 143
1991 Janvier .....	.	3,7	2.301	3,7	2.133	.	0,7	5.308	0,9	4.054	* 142
Février .....	.	3,4	2.132	2,3	1.436	.	0,6	3.106	0,4	1.971	* 137
Mars .....	.	3,9	2.595	3,8	2.303	.	0,7	5.138	0,6	4.205	* 136
Avril .....	.	3,6	2.371	3,6	2.297	.	0,7	3.811	0,5	2.932	* 135
Mai .....	.	3,5	2.039	4,2	2.569	.	0,6	2.991	0,7	2.802	* 132
Juin .....	.	5,2	3.108	5,2	3.403	.	0,9	5.193	1,0	8.687	* 131
Juillet .....	.	3,6	2.385	3,1	1.979	.	0,8	4.643	0,6	2.950	* 131
Août .....	.	3,0	1.841	3,0	2.007	.	0,6	3.739	0,6	3.005	* 129
Septembre .....	.	4,1	2.651	4,4	2.679	.	0,8	4.322	0,8	4.552	* 127
Octobre .....	.	4,5	2.731	2,7	1.738	.	1,0	5.891	0,5	4.144	* 126
Novembre .....	.	3,6	2.174	4,5	2.943	.	0,7	5.844	0,9	4.269	* 125

<sup>1</sup> Travaux publics et privés. *Indices mensuels* : moyennes mobiles des douze derniers mois de l'indice de la production non désaisonné corrigé pour la composition inégale des mois. *Indices annuels* : moyenne de l'indice de la production non des-

saisonné, corrigé pour la composition inégale des mois, des douze mois de l'année et non la moyenne des indices mensuels.

### IV - 6. — PRODUCTION INDUSTRIELLE DES PAYS DE LA COMMUNAUTE ECONOMIQUE EUROPEENNE

Pourcentage de variation par rapport à l'indice de l'année précédente, ou le trimestre correspondant de l'année précédente.

Source : OCDE : Principaux indicateurs économiques.

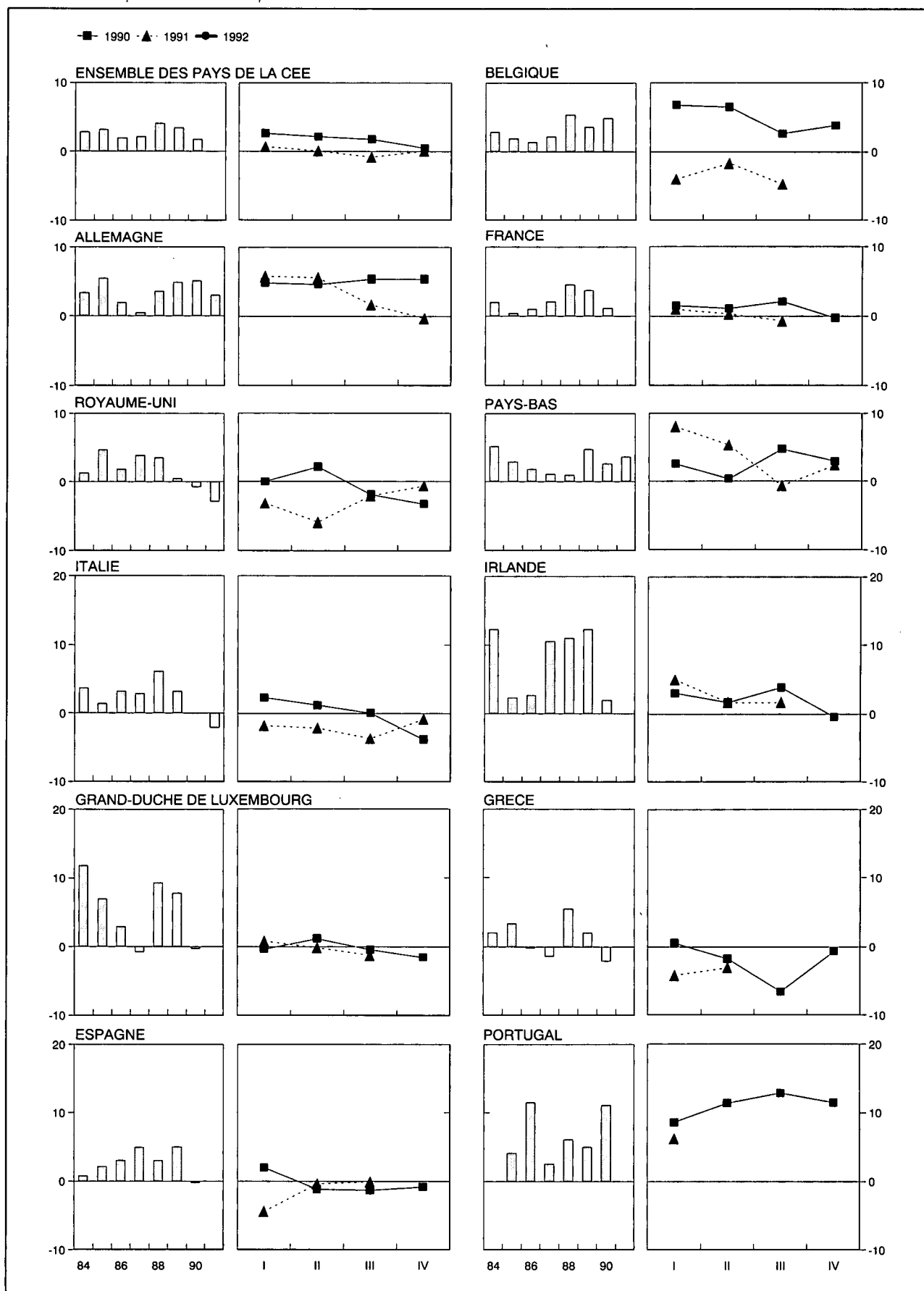

#### IV - 6. — PRODUCTION INDUSTRIELLE DES PAYS DE LA COMMUNAUTE ECONOMIQUE EUROPEENNE

(indices 1985 = 100)

(ajustés pour variations saisonnières)

Source : OCDE : Principaux indicateurs économiques.

	Ensemble des pays CEE (11 pays <sup>1</sup> )	Belgique	Alle- magne	France	Royaume- Uni	Pays-Bas	Italie	Irlande	Grand- Duché de Luxem- bourg	Grèce	Espagne	Portugal
1984 .....	97	98	96	99	102	95	99	98	94	97	98	96
1985 .....	100	100	100	100	100	100	100	100	100	100	100	100
1986 .....	102	101	102	101	102	100	104	103	102	100	103	106
1987 .....	104	103	103	103	106	101	107	111	101	98	108	112
1988 .....	109	110	106	108	110	101	114	123	110	103	111	116
1989 .....	113	113	112	112	110	107	119	138	119	104	116	124
1990 .....	115	118	117	114	109	109	118	144	118	102	116	135
1991 .....	115	.	121	.	106	113	115	.	.	.	.	.
1989 4 <sup>e</sup> trimestre .....	114	115	113	112	110	110	121	142	117	105	116	127
1990 1 <sup>er</sup> trimestre .....	114	120	115	113	110	104	119	142	116	104	117	130
2 <sup>e</sup> trimestre .....	115	116	115	114	112	108	117	141	120	103	114	135
3 <sup>e</sup> trimestre .....	116	115	119	116	109	112	119	148	121	98	115	139
4 <sup>e</sup> trimestre .....	115	119	119	113	107	113	116	146	115	104	115	138
1991 1 <sup>er</sup> trimestre .....	115	116	121	113	107	113	117	148	117	100	113	137
2 <sup>e</sup> trimestre .....	115	116	122	114	105	113	114	143	120	100	115	.
3 <sup>e</sup> trimestre .....	115	110	121	115	106	111	114	150	120	.	116	.
4 <sup>e</sup> trimestre .....	115	.	119	.	106	115	115	.	.	.	.	.
1990 Décembre .....	114	120	119	110	106	116	118	149	116	103	114	138
1991 Janvier .....	116	116	122	114	105	114	117	149	114	100	117	136
Février .....	116	116	121	113	107	119	116	151	118	100	116	139
Mars .....	114	115	121	110	107	106	117	145	121	100	106	136
Avril .....	114	114	121	113	104	110	111	144	117	102	118	130
Mai .....	114	115	120	113	104	115	113	140	117	100	115	134
Juin .....	117	118	125	113	107	114	119	145	126	100	113	.
Juillet .....	116	110	122	114	107	113	115	142	115	102	117	.
Août .....	114	108	120	114	106	112	112	153	124	103	115	.
Septembre .....	115	113	120	113	106	108	116	156	120	.	116	.
Octobre .....	116	111	120	114	107	114	114	153	113	.	123	.
Novembre .....	116	.	121	113	106	117	120	.	121	.	115	.
Décembre .....	113	.	116	112	106	115	113	.	.	.	.	.

<sup>1</sup> Le Danemark n'établit pas d'indice de la production industrielle.



## V. — SERVICES

### 1. — TRANSPORTS

#### a. — Activités de la SNCB et de la SABENA

Sources : SNCB et SABENA.

Moyennes mensuelles ou mois	SNCB					SABENA	
	Trafic voyageurs	Trafic marchandises (wagons complets)			Trafic payant aérien régulier		
	Voyageurs-km	Tonnes-km productives <sup>1</sup>	Tonnage total	dont :		Passagers-km	Tonnes-km
				combustibles et huiles minérales <sup>2</sup>	minerais <sup>2</sup>		
(millions)			(milliers de tonnes)		(millions)		
1984 .....	537	659	5.903	1.647	1.001	457	86
1985 .....	548	688	6.035	1.600	1.084	472	91
1986 .....	506	618	5.260	1.399	980	463	91
1987 .....	524	597	5.332	1.336	1.014	498	91
1988 .....	529	641	5.482	1.218	1.081	544	105
1989 .....	533	671	5.490	1.185	1.158	564	108
1990 .....	545	696	5.594	1.254	1.075	631	114
1991 .....	564	679	5.375	1.097	1.063	519	89
1989 4 <sup>e</sup> trimestre .....	551	719	5.745	1.301	1.147	528	109
1990 1 <sup>er</sup> trimestre .....	540	706	5.729	1.346	1.108	500	102
2 <sup>e</sup> trimestre .....	537	690	5.619	1.221	1.112	658	119
3 <sup>e</sup> trimestre .....	537	650	5.128	1.164	1.036	788	128
4 <sup>e</sup> trimestre .....	566	739	5.898	1.287	1.044	578	109
1991 1 <sup>er</sup> trimestre .....	549	633	5.076	1.093	1.011	455	89
2 <sup>e</sup> trimestre .....	571	699	5.407	1.067	1.108	499	91
3 <sup>e</sup> trimestre .....	557	661	5.203	1.000	1.011	630	95
4 <sup>e</sup> trimestre .....	580	725	5.812	1.229	1.123	490	82
1990 Décembre .....	552	637	4.969	1.120	777	570	106
1991 Janvier .....	541	608	4.937	1.081	1.062	530	97
Février .....	539	558	4.633	926	896	375	80
Mars .....	567	733	5.657	1.272	1.073	461	91
Avril .....	565	651	4.966	1.040	1.198	473	86
Mai .....	572	677	5.440	974	1.137	488	88
Juin .....	576	768	5.816	1.187	990	535	98
Juillet .....	574	605	4.947	1.010	1.115	640	100
Août .....	523	674	5.096	864	926	660	95
Septembre .....	573	705	5.566	1.125	992	591	90
Octobre .....	625	694	5.446	1.147	1.038	536	88
Novembre .....	559	664	5.306	1.154	1.059	459	80
Décembre .....	556	816	6.685	1.386	1.273	474	79

<sup>1</sup> Les tonnes-km productives sont relatives aux transports commerciaux (à l'exclusion des transports en service) : c'est la somme des produits du poids de chaque expédition par le parcours pour lequel elle a été taxée.

<sup>2</sup> Nouvelle série à partir de janvier 1986.

V - 1b. — Navigation maritime

V - 1c. —  
Navigation  
intérieure

Sources : Stad Antwerpen - Havenbedrijf (col. (1)), INS (autres colonnes).

Source : INS.

Moyennes mensuelles ou mois	Port d'Anvers			Port de Gand			Ports de Bruges et Zeebrugge			Ensemble des trafics <sup>1</sup>	
	Capacité des navires entrés (milliers de tonnes de jauge brutes)	Marchandises (milliers de tonnes métriques)		Capacité des navires entrés (milliers de tonnes de jauge brutes)	Marchandises (milliers de tonnes métriques)		Capacité des navires entrés (milliers de tonnes de jauge brutes)	Marchandises (milliers de tonnes métriques)		(milliers de tonnes métriques)	(millions de tonnes-km)
		Entrées	Sorties		Entrées	Sorties		Entrées	Sorties		
	(1)	(2)	(3)	(4)	(5)	(6)	(7)	(8)	(9)	(1)	(2)
1983 .....	9.083	3.748	2.720	1.659	1.283	263	3.384	332	161	7.602	414
1984 .....	9.736	4.022	3.191	1.800	1.566	415	3.458	345	212	8.224	437
1985 .....	9.969	3.851	3.188	1.883	1.786	583	3.583	380	252	7.803	422
1986 .....	10.582	4.315	3.051	1.728	1.523	414	3.478	418	272	7.943	434
1987 .....	10.849	4.465	2.962	1.697	1.609	417	3.866	604	322	7.865	427
1988 .....	11.278	4.792	3.231	1.789	1.406	365	4.128	617	349	8.263	453
1989 .....		4.093	3.134	1.803	1.267	399	5.031	908	422	8.105	444
1990 .....		4.514	3.267	1.983	1.413	344	5.590	1.141	463	8.331	454
1989 3 <sup>e</sup> trimestre .....		3.754	2.809	1.788	1.218	290	4.795	805	385	7.904	424
4 <sup>e</sup> trimestre .....		4.421	3.151	1.973	1.436	445	5.126	1.097	455	8.047	454
1990 1 <sup>er</sup> trimestre .....		3.456	2.756	1.996	1.293	417	5.126	1.120	522	8.323	463
2 <sup>e</sup> trimestre .....		4.781	3.614	1.870	1.280	269	5.777	1.134	405	9.071	481
3 <sup>e</sup> trimestre .....		5.518	3.594	2.032	1.261	276	5.728	1.026	431	7.960	425
4 <sup>e</sup> trimestre .....		4.299	3.102	2.033	1.819	411	5.728	1.285	496	7.972	447
1991 1 <sup>er</sup> trimestre .....				1.978			5.374			7.584	426
2 <sup>e</sup> trimestre .....										8.462	456
1990 Août .....		6.552	4.022	2.073	1.434	303	5.422	829	522	8.224	429
Septembre .....		2.990	2.230	2.023	1.041	191	5.921	940	338	8.024	448
Octobre .....		4.853	3.441	1.895	1.058	426	6.629	918	300	8.557	492
Novembre .....		3.571	2.770	2.006	2.704	377	5.459	1.232	379	8.363	459
Décembre .....		4.473	3.095	2.199	1.695	431	5.097	1.704	809	6.997	389
1991 Janvier .....				1.958			5.617			7.953	447
Février .....				1.814			4.976			6.157	365
Mars .....				2.162			5.529			8.641	467
Avril .....				2.141			5.572			8.633	467
Mai .....				1.985			5.739			8.369	447
Juin .....				2.106			5.684			8.384	454
Juillet .....				2.001			5.386			7.093	372
Août .....										8.019	422

<sup>1</sup> Trafic intérieur, importations, exportations et transit.

V - 2. — TOURISME

Nuits passées par les touristes en Belgique<sup>1</sup>

(milliers)

Source : INS.

Moyennes mensuelles ou mois	Total	dont pays de résidence habituelle					
		Belgique	France	Pays-Bas	Royaume-Uni	Allemagne	Etats-Unis
1983 .....	<b>2.528</b>	1.783	75	256	105	110	50
1984 .....	<b>2.557</b>	1.778	80	257	105	117	62
1985 .....	<b>2.595</b>	1.775	79	264	103	126	74
1986 .....	<b>2.637</b>	1.819	81	277	96	126	67
1987 .....	<b>2.565</b>	1.727	81	299	90	131	61
1988 .....	<b>2.706</b>	1.825	84	339	81	141	48
1989 .....	<b>2.997</b>	1.983	101	374	99	164	49
1990 .....	<b>2.641</b>	1.656	86	376	106	140	51
1989 2 <sup>e</sup> trimestre .....	<b>2.407</b>	1.483	93	300	103	162	54
3 <sup>e</sup> trimestre .....	<b>5.314</b>	3.871	106	694	120	197	55
4 <sup>e</sup> trimestre .....	<b>1.272</b>	591	62	223	78	98	42
1990 1 <sup>er</sup> trimestre .....	<b>983</b>	428	54	177	58	77	36
2 <sup>e</sup> trimestre .....	<b>2.736</b>	1.683	104	345	133	180	57
3 <sup>e</sup> trimestre .....	<b>5.459</b>	3.864	117	737	148	201	68
4 <sup>e</sup> trimestre .....	<b>1.386</b>	650	68	246	85	103	42
1991 1 <sup>er</sup> trimestre .... *	<b>1.034</b>	499	56	155	62	87	24
2 <sup>e</sup> trimestre .... *	<b>2.433</b>	1.529	91	278	112	162	47
1990 Août .....	<b>6.682</b>	4.935	143	870	155	184	64
Septembre .....	<b>2.298</b>	1.267	83	331	148	155	66
Octobre .....	<b>1.673</b>	762	74	313	118	149	54
Novembre .....	<b>1.303</b>	596	75	221	79	90	38
Décembre .....	<b>1.182</b>	592	56	205	58	71	33
1991 Janvier .....	<b>727</b>	309	43	126	37	59	25
Février .....	<b>867</b>	414	51	139	53	58	18
Mars .....	<b>1.509</b>	774	73	201	97	145	30
Avril .....	<b>2.254</b>	1.496	85	215	102	126	38
Mai .....	<b>2.585</b>	1.551	111	335	122	190	51
Juin .....	<b>2.460</b>	1.539	77	285	113	169	52
Juillet .....	<b>6.608</b>	5.114	81	856	88	228	23
Août .....	<b>6.529</b>	4.827	114	889	113	264	35

<sup>1</sup> Y compris les nuitées de camping.

## V - 3. — COMMERCE INTERIEUR

### a. — Ventas du commerce de détail

(indices 1980 = 100)

Source : INS : Statistiques du commerce.

Moyennes mensuelles ou mois	Par formes de distribution				Par catégories de produits				Ensemble	
	Petit commerce de détail <sup>1</sup>	Grands magasins et entreprises à succursales <sup>2</sup>	Supermarchés <sup>3</sup>	Coopératives de consommation	Alimentation <sup>4</sup>	Textiles et habillement <sup>5</sup>	Articles d'ameublement et de ménage	Autres articles	Valeur	Quantité <sup>6</sup>
Coefficient de pondération en % de l'indice général depuis 1981 .....	—	—	—	—	37,5	14,9	16,6	31,0	100,0	—
1983 .....	120	125	117	57	122	128	116	121	121	95
1984 .....	127	130	124	52	132	132	123	128	129	95
1985 .....	136	136	125	50	138	140	135	138	138	97
1986 .....	140	140	125	32	144	162	154	127	143	101
1987 .....	145	145	123	22	146	162	163	128	146	102
1988 .....	146	150	122	23	147	161	170	138	150	105
1989 .....	159	159	127	24	155	180	190	148	162	110
1990 .....	180	169	131	22	164	199	195	164	174	113
1989 3 <sup>e</sup> trimestre .....	150	152	129	26	152	168	180	136	154	104
4 <sup>e</sup> trimestre .....	176	175	133	22	166	201	232	158	180	120
1990 1 <sup>er</sup> trimestre .....	174	161	124	20	155	186	179	168	168	110
2 <sup>e</sup> trimestre .....	184	171	130	23	166	194	200	172	178	117
3 <sup>e</sup> trimestre .....	169	159	132	24	161	187	181	149	164	107
4 <sup>e</sup> trimestre .....	192	184	136	22	173	227	218	166	187	120
1991 1 <sup>er</sup> trimestre .....	* 161	170	128	20	* 161	* 183	* 178	* 158	* 166	* 106
2 <sup>e</sup> trimestre .....	* 174	174	130	21	* 169	* 193	* 204	* 165	* 177	* 113
3 <sup>e</sup> trimestre .....	* 166	169	135	22	* 169	* 180	* 198	* 154	* 171	* 108
1990 Septembre .....	183	161	130	21	163	221	190	158	175	112
Octobre .....	185	172	130	22	164	226	199	162	179	114
Novembre .....	172	172	126	21	160	198	186	154	168	108
Décembre .....	220	209	151	23	196	257	270	183	213	137
1991 Janvier .....	* 162	172	131	20	* 162	* 193	* 175	* 160	* 168	* 107
Février .....	* 144	153	120	19	* 150	* 137	* 165	* 145	* 149	* 95
Mars .....	* 176	186	134	21	* 171	* 219	* 194	* 170	* 182	* 117
Avril .....	* 172	172	127	20	* 165	* 205	* 195	* 163	* 175	* 112
Mai .....	* 171	174	132	21	* 171	* 191	* 194	* 164	* 175	* 112
Juin .....	* 179	175	130	22	* 172	* 184	* 223	* 169	* 181	* 115
Juillet .....	* 169	178	137	22	* 166	* 201	* 206	* 156	* 175	* 111
Août .....	* 161	167	140	23	* 174	* 145	* 187	* 156	* 166	* 105
Septembre .....	* 169	163	127	21	* 167	* 195	* 200	* 149	* 171	* 108

<sup>1</sup> Indices calculés sur base des données d'un sondage.

<sup>2</sup> Entreprises de commerce de détail à départements multiples (grands magasins) et entreprises de détail possédant au moins cinq établissements de commerce de détail.

<sup>3</sup> Petites et moyennes entreprises de supermarchés, à libre service complet ou partiel.

<sup>4</sup> Y compris le tabac, mais uniquement pour le petit commerce de détail.

<sup>5</sup> Y compris les textiles d'ameublement.

<sup>6</sup> Indice de valeur déflaté par l'indice général des prix à la consommation dont on a éliminé les services et les loyers.

## V - 4. — CHAMBRE DE COMPENSATION

### a) Nombre d'opérations

(milliers de pièces)

Moyennes mensuelles ou mois	Bruxelles									Province	Total général
	Argent au jour le jour	Assignations et mandats postaux	Change	Chèques impayés	Domiciliations impayées	Autres opérations de débit	Virements	Autres opérations	Total	Toutes opérations	
1987 .....	2	303	7		19.125		20.861	3	40.301	885	<b>41.186</b>
1988 .....	2	272	8		21.227		22.107	2	43.618	833	<b>44.451</b>
1989 .....	2	265	7		23.494		24.051	3	47.822	786	<b>48.608</b>
1990 .....	1	242	6		25.993		25.897	2	52.141	709	<b>52.850</b>
1989 3 <sup>e</sup> trimestre .....	2	265	7		23.434		22.051	4	45.763	758	<b>46.521</b>
4 <sup>e</sup> trimestre .....	2	248	7		24.661		25.645	3	50.566	762	<b>51.328</b>
1990 1 <sup>er</sup> trimestre .....	2	257	6		24.349		25.784	3	50.401	745	<b>51.146</b>
2 <sup>e</sup> trimestre .....	1	259	6	43	21	26.264	26.527	1	53.122	757	<b>53.879</b>
3 <sup>e</sup> trimestre .....	2	246	6	43	20	25.534	23.991	1	49.843	688	<b>50.531</b>
4 <sup>e</sup> trimestre .....	2	205	6	45	23	27.630	27.288	0	55.199	646	<b>55.845</b>
1991 1 <sup>er</sup> trimestre .....	1	222	3	44	27	25.398	26.858	1	52.554	602	<b>53.156</b>
2 <sup>e</sup> trimestre .....	0	236	3	43	29	27.820	27.749	1	55.881	650	<b>56.531</b>
3 <sup>e</sup> trimestre .....	0	232	3	38	30	28.277	26.213	2	54.795	575	<b>55.370</b>
1990 Novembre .....	2	181	6	45	22	25.808	26.336	0	52.400	600	<b>53.000</b>
Décembre .....	1	198	5	41	25	28.064	27.652	0	55.986	632	<b>56.618</b>
1991 Janvier .....	1	245	4	51	32	26.748	27.935	1	55.017	665	<b>55.682</b>
Février .....	1	210	3	39	22	23.745	25.688	0	49.708	565	<b>50.273</b>
Mars .....	1	209	3	43	28	25.701	26.951	1	52.937	577	<b>53.514</b>
Avril .....	1	232	3	45	31	29.503	27.564	1	57.380	683	<b>58.063</b>
Mai .....	0	228	3	45	27	28.150	28.470	1	56.924	641	<b>57.565</b>
Juin .....	0	249	3	38	28	25.807	27.212	1	53.338	625	<b>53.963</b>
Juillet .....	0	295	3	38	29	31.008	28.202	5	59.580	716	<b>60.296</b>
Août .....	0	210	3	38	34	26.130	24.099	1	50.515	528	<b>51.043</b>
Septembre .....	0	191	3	39	28	27.693	26.336	1	54.291	481	<b>54.772</b>
Octobre .....	0	219	3	44	36	30.208	29.832	0	60.342	543	<b>60.885</b>
Novembre .....	0	173	2	42	33	26.648	27.120	0	54.018	438	<b>54.456</b>

### b) Montant des opérations

(milliards de francs)

Moyennes mensuelles ou mois	Bruxelles									Province	Total général
	Argent au jour le jour	Assignations et mandats postaux	Change	Chèques impayés	Domiciliations impayées	Autres opérations de débit	Virements	Autres opérations	Total	Toutes opérations	
1987 .....	288	5	1.216		837		7.191	1.035	10.572	672	<b>11.244</b>
1988 .....	238	5	1.272		965		7.575	1.082	1.137	744	<b>11.881</b>
1989 .....	256	5	1.352		1.125		9.080	1.820	3.638	773	<b>14.411</b>
1990 .....	221	3	1.170		1.886		10.310	1.517	15.107	795	<b>15.902</b>
1989 3 <sup>e</sup> trimestre .....	237	5	1.280		1.101		8.813	2.007	13.443	706	<b>14.149</b>
4 <sup>e</sup> trimestre .....	245	4	1.258		1.102		9.896	2.151	14.656	805	<b>15.461</b>
1990 1 <sup>er</sup> trimestre .....	221	4	1.199		1.363		10.772	2.365	15.924	826	<b>16.750</b>
2 <sup>e</sup> trimestre .....	212	3	1.285	9	3	1.955	10.019	1.437	14.923	789	<b>15.712</b>
3 <sup>e</sup> trimestre .....	212	3	1.124	8	4	2.091	10.057	1.196	14.695	771	<b>15.466</b>
4 <sup>e</sup> trimestre .....	239	2	1.071	11	3	2.099	10.391	1.071	14.887	794	<b>15.681</b>
1991 1 <sup>er</sup> trimestre .....	623	3	1.133	14	1	1.998	12.362	1.014	17.148	698	<b>17.846</b>
2 <sup>e</sup> trimestre .....	717	4	1.023	11	1	1.670	12.456	675	16.557	462	<b>17.019</b>
3 <sup>e</sup> trimestre .....	696	4	1.001	8	1	1.397	12.294	503	15.904	409	<b>16.313</b>
1990 Novembre .....	248	2	1.047	13	1	1.806	9.548	929	13.594	745	<b>14.339</b>
Décembre .....	235	2	1.037	12	5	2.264	10.856	1.078	15.489	818	<b>16.307</b>
1991 Janvier .....	328	4	1.216	12	1	1.985	12.047	1.046	16.639	850	<b>17.489</b>
Février .....	737	3	1.088	16	2	2.011	12.091	821	16.769	741	<b>17.510</b>
Mars .....	804	3	1.095	14	1	1.997	12.948	1.173	18.035	504	<b>18.539</b>
Avril .....	723	3	1.049	21	2	1.969	12.977	867	17.611	486	<b>18.097</b>
Mai .....	733	4	867	10	1	1.711	12.002	530	15.858	464	<b>16.322</b>
Juin .....	694	5	1.152	3	1	1.329	12.390	627	16.201	435	<b>16.636</b>
Juillet .....	707	5	1.002	5	2	1.633	13.060	595	17.009	467	<b>17.476</b>
Août .....	711	3	974	10	1	1.382	12.063	495	15.639	380	<b>16.019</b>
Septembre .....	670	3	1.029	8	1	1.176	11.759	418	15.064	379	<b>15.443</b>
Octobre .....	652	3	1.045	9	1	1.653	12.329	510	16.202	402	<b>16.604</b>
Novembre .....	512	2	868	47	1	1.464	11.110	420	14.424	335	<b>14.759</b>

## VI. — REVENUS

### 1. — REMUNERATIONS DES TRAVAILLEURS (hommes et femmes)

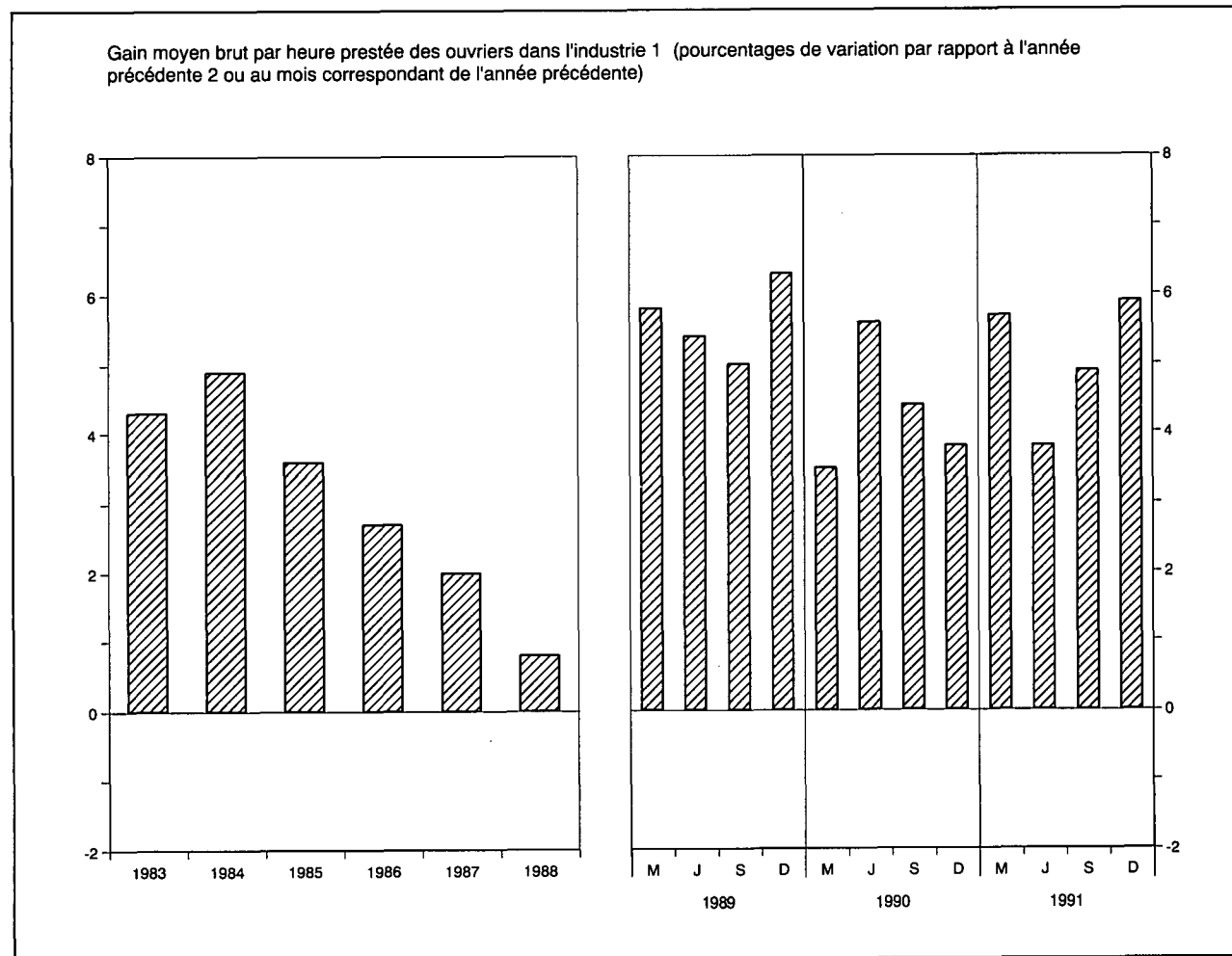

	Rémunérations des ouvriers dans l'industrie <sup>1 2</sup>				Salaires conventionnels <sup>5</sup>			
	Gain moyen brut par heure prestée	Salaire horaire type <sup>3</sup>		Salaire-coût horaire <sup>4</sup>	Ouvriers		Employés	
		ouvrier qualifié	ouvrier non qualifié		Indice général	dont : Industries manufacturières	Indice général	dont : Industries manufacturières
Sources :	BNB			IRES	Ministère de l'Emploi et du Travail			
<b>Indices 1975 = 100</b>								
1984 .....	195,0	191,0	198,0	200,0	200,0	196,4	186,4	182,4
1985 .....	203,0	197,0	202,0	213,0	205,7	202,0	191,5	187,6
1986 .....	208,0	199,0	205,0	218,0	208,5	204,6	193,5	189,5
1987 .....	212,0	201,0	207,0	226,0	210,4	206,5	194,9	191,5
<b>Indices 1987 = 100</b>								
1988 .....	100,8	101,8	102,3	100,2	102,5	103,1	102,0	103,6
1989 .....	106,5	105,5	106,6	106,0	106,7	107,4	106,9	107,5
1990 .....	111,1	110,3	111,9	110,6	112,1	112,8	112,0	111,9
1991 .....	* 116,8	* 116,1	* 117,8	* 116,2	118,0	118,8	117,0	116,6
1990 Mars .....	108,1	108,9	110,6	107,5	110,6	111,1	110,4	110,4
Juin .....	111,0	109,5	111,1	110,5	111,3	111,8	110,8	110,9
Septembre .....	110,5	110,9	112,5	109,9	112,8	113,6	112,5	112,5
Décembre .....	114,8	111,8	113,5	114,3	113,7	114,5	114,3	113,7
1991 Mars .....	* 114,3	114,5	116,4	* 113,8	116,2	117,4	115,9	115,3
Juin .....	* 115,2	115,6	117,0	* 114,6	117,5	118,1	116,3	116,1
Septembre .....	* 115,9	* 116,1	* 118,0	* 115,4	118,3	119,0	116,8	116,6
Décembre .....	* 121,6	* 118,1	* 119,8	* 121,0	119,9	120,8	118,8	118,4

<sup>1</sup> Y compris les ouvriers du transport.

<sup>2</sup> Données annuelles : moyenne des mois de mars, juin, septembre et décembre.

<sup>3</sup> Non compris les ouvriers du transport pour les indices 1975 = 100.

<sup>4</sup> Cet indice, qui n'englobe pas les charbonnages, donne le salaire-coût horaire de la main-d'œuvre, y compris les charges sociales légales supportées par l'employeur et non pas le coût par unité produite.

<sup>5</sup> Données trimestrielles : fin de période ; données annuelles : moyenne des données à fin de trimestre. Le salaire conventionnel des ouvriers est horaire et celui des employés est mensuel.

## VI - 2. — REMUNERATIONS MOYENNES BRUTES DES TRAVAILLEURS DANS L'INDUSTRIE

(Hommes et femmes)

Source : INS.

Groupes et branches d'industrie	1988	1989	1989	1990	1990	1988	1989	1989	1990	1990
	octobre	avril	octobre	avril	octobre	octobre	avril	octobre	avril	octobre
	Gains horaires des ouvriers (francs)					Traitements mensuels des employés (milliers de francs)				
<i>Ensemble de l'industrie</i> .....	310	318	328	337	343	76,6	78,4	80,8	84,0	86,2
<i>Industrie extractive</i> .....	346	351	357	368	369	69,2	65,0	73,6	81,9	86,1
<i>Bâtiment et génie civil</i> .....	299	310	319	326	333	71,0	73,0	74,6	78,3	79,1
<i>Industrie manufacturière</i> .....	310	318	327	337	342	77,5	79,6	81,8	84,6	86,7
dont :										
Fabrication d'ouvrages en métaux (à l'exclusion des machines et du matériel de transport) ..	308	314	322	330	336	73,5	76,2	79,6	80,5	83,4
Construction de machines et de matériel mécanique .....	326	331	337	350	357	80,5	82,2	83,0	86,3	88,9
Construction électrique et électronique .....	309	316	323	336	342	81,3	82,5	85,0	87,9	90,2
Construction d'automobiles et pièces détachées	327	331	339	346	357	79,6	82,0	82,8	86,9	87,1
Construction d'autre matériel de transport ....	322	329	334	348	355	76,7	79,4	81,4	85,8	87,4
Fabrication d'instruments de précision, d'optique et similaires .....	300	313	313	330	337	74,6	76,1	77,8	81,3	85,0
Métallurgie de base .....	385	391	402	422	427	91,1	94,0	96,2	100,7	102,2
Industrie chimique .....	377	391	398	412	421	89,2	93,3	95,7	98,2	100,8
Industrie des produits alimentaires, des boissons et du tabac .....	297	303	311	319	325	73,2	74,1	76,4	78,8	80,7
Industrie textile .....	264	272	277	287	291	70,8	71,8	72,8	75,7	77,8
Industrie des produits minéraux non métalliques	324	332	340	351	359	78,7	80,7	83,2	85,2	87,3
Industrie du bois .....	275	281	286	299	302	61,8	63,9	65,5	66,7	68,8
Industrie des chaussures et de l'habillement ..	231	235	244	248	252	55,9	56,9	60,1	61,2	62,9
Industrie du papier, imprimerie et édition ....	343	354	355	370	376	74,8	77,0	78,9	81,8	83,5
Raffineries de pétrole .....	486	504	525	553	590	113,7	117,5	115,6	124,2	127,4
Production et distribution d'énergie électrique, de gaz, de vapeur et d'eau chaude .....	—	—	—	—	—	91,6	94,9	96,9	100,7	101,8

## VII. — INDICES DE PRIX

### 1. — MATIERES PREMIERES<sup>1</sup>

(indices 1975 = 100)

Source : Institut für Wirtschaftsforschung, Hamburg.

Moyennes journalières	Indice général	Indice général à l'exception des matières énergétiques	Matières alimentaires				Matières industrielles				Matières énergétiques		
			Total	Céréales	Graines oléagineuses, huile	Produits alimentaires et sucre	Total	Matières végétales	Métaux non-ferreux	Minerai de fer, ferraille	Total	Charbon	Pétrole brut
Coefficient de pondération	100,0	36,8	15,9	4,7	2,9	8,3	20,9	10,1	6,1	4,7	63,2	5,5	57,7
1984 .....	205,0	125,1	122,7	102,5	138,6	128,3	126,9	128,6	135,8	111,5	251,7	124,0	263,8
1985 .....	197,3	112,5	106,9	89,6	103,2	117,8	116,8	112,4	131,5	107,0	246,7	120,2	258,8
1986 .....	143,2	116,1	107,1	75,2	85,2	132,7	122,9	131,0	124,3	103,8	159,1	136,1	161,3
1987 .....	149,2	123,8	91,2	67,2	91,6	104,5	148,6	167,1	150,3	106,4	164,0	152,8	165,1
1988 .....	143,4	150,2	108,6	92,0	125,5	111,9	181,8	191,6	216,4	115,5	139,5	162,1	137,3
1989 .....	158,0	150,7	104,3	98,2	110,6	105,5	186,0	191,3	223,5	125,5	162,3	158,2	162,7
1990 .....	185,7	150,8	94,7	88,1	97,2	97,4	193,6	210,8	201,9	145,8	206,0	176,9	208,8
1991 .....	161,8	136,4	89,0	84,4	98,4	88,2	172,5	182,0	174,5	149,5	176,6	173,3	176,9
1989 4 <sup>e</sup> trimestre .....	160,6	144,2	95,2	95,4	95,7	95,0	181,5	195,0	202,6	125,1	170,1	164,4	170,7
1990 1 <sup>er</sup> trimestre .....	165,3	146,4	96,8	93,7	94,3	99,4	184,1	205,3	189,7	131,3	176,2	173,0	176,6
2 <sup>e</sup> trimestre .....	152,8	151,5	99,2	96,6	97,6	101,3	191,4	209,1	203,4	137,9	153,5	173,4	151,6
3 <sup>e</sup> trimestre .....	199,5	154,9	92,7	84,8	98,1	95,2	202,2	213,6	217,7	157,2	225,6	176,6	230,3
4 <sup>e</sup> trimestre .....	225,1	150,5	89,9	77,4	99,0	93,7	196,7	215,2	196,5	156,9	268,6	184,6	276,6
1991 1 <sup>er</sup> trimestre .....	165,3	145,1	89,1	80,9	97,4	90,7	187,7	207,1	183,7	151,0	177,1	182,2	176,6
2 <sup>e</sup> trimestre .....	156,8	135,7	87,6	82,7	97,3	87,0	172,4	184,7	175,6	141,7	169,1	166,0	169,4
3 <sup>e</sup> trimestre .....	160,6	131,4	88,3	84,0	98,3	87,2	164,3	168,0	169,8	149,0	177,6	165,9	178,7
4 <sup>e</sup> trimestre .....	164,4	133,5	90,9	89,9	100,5	88,0	165,9	168,4	169,1	156,4	182,5	179,2	182,8
1991 Février .....	157,7	146,1	88,5	80,1	97,0	90,2	189,9	209,8	184,1	154,6	164,5	186,6	162,4
Mars .....	155,8	142,4	89,8	83,3	98,6	90,3	182,4	198,9	183,2	145,9	163,6	176,1	162,4
Avril .....	157,9	138,8	89,1	83,3	98,4	89,0	176,6	187,7	184,2	143,0	169,1	168,2	169,2
Mai .....	159,2	135,4	86,6	83,1	96,9	85,0	172,6	186,2	173,5	142,3	173,1	167,3	173,6
Juin .....	153,4	133,0	87,2	81,8	96,6	86,9	167,9	180,2	169,0	139,8	165,2	162,5	165,5
Juillet .....	158,1	131,5	86,3	80,1	95,5	86,4	165,9	174,8	169,8	141,6	173,6	162,3	174,7
Août .....	159,8	130,2	87,9	84,3	98,4	86,1	162,5	164,1	168,7	150,8	177,1	165,3	178,3
Septembre .....	163,8	132,6	90,8	87,5	100,9	89,1	164,4	165,0	170,8	154,7	182,1	170,0	183,2
Octobre .....	171,6	133,7	90,1	89,1	99,2	87,3	167,0	170,2	170,6	155,4	193,8	173,9	195,7
Novembre .....	168,0	133,5	90,6	88,8	100,9	88,0	166,2	167,5	171,7	156,2	188,2	179,1	189,1
Décembre .....	153,6	133,2	92,0	91,9	101,4	88,8	164,5	167,6	164,9	157,5	165,5	184,5	163,7
1992 Janvier .....	150,7	132,8	92,3	95,6	105,3	85,8	163,7	167,1	163,3	157,0	161,2	183,9	159,0
Février .....	151,3	130,8	90,4	97,3	105,2	81,2	161,6	165,0	168,5	145,4	163,2	189,0	160,8

<sup>1</sup> Indices calculés sur base des prix exprimés en dollar des Etats-Unis.



**VII - 2a. — INDICE DES PRIX A LA PRODUCTION ET A L'IMPORTATION ET SES COMPOSANTES**

(indices 1980 = 100)

	Prix des produits agricoles et horticoles	Prix à la production industrielle	Valeur unitaire des produits importés	Prix à la production et à l'importation
1984 .....	137,1	140,8	155,3	148,6
1985 .....	135,2	144,8	159,7	152,5
1986 .....	125,1	131,6	138,3	135,0
1987 .....	122,0	125,8	130,6	128,3
1988 .....	121,3	127,4	133,4	130,4
1989 .....	133,8	134,7	142,5	138,9
1990 .....	127,4	135,5	140,0	137,5
1991 .....	127,5	134,0	138,5	136,1
1989 4 <sup>e</sup> trimestre .....	137,2	136,1	141,0	139,0
1990 1 <sup>er</sup> trimestre .....	130,1	134,9	140,6	137,8
2 <sup>e</sup> trimestre .....	131,3	134,4	137,4	135,9
3 <sup>e</sup> trimestre .....	124,8	136,2	139,0	137,1
4 <sup>e</sup> trimestre .....	124,2	136,5	142,9	139,4
1991 1 <sup>er</sup> trimestre .....	127,9	133,3	139,6	136,5
2 <sup>e</sup> trimestre .....	124,4	133,7	137,6	135,4
3 <sup>e</sup> trimestre .....	122,9	134,4	138,6	136,1
4 <sup>e</sup> trimestre .....	135,0	134,4	138,1	136,4
1990 Décembre .....	125,6	135,2	142,6	138,8
1991 Janvier .....	125,3	134,5	141,7	138,0
Février .....	134,2	133,0	138,5	136,1
Mars .....	124,1	132,3	138,6	135,4
Avril .....	119,0	133,3	137,5	134,9
Mai .....	126,8	133,7	137,3	135,3
Juin .....	127,4	134,1	138,1	135,9
Juillet .....	122,7	133,9	138,9	136,1
Août .....	121,0	134,4	137,8	135,6
Septembre .....	124,8	135,0	139,1	136,8
Octobre .....	132,8	135,2	137,1	136,1
Novembre .....	135,3	134,9	138,7	137,0
Décembre .....	136,8	133,3	138,3	136,2

Référence bibliographique : *Bulletin de la Banque Nationale de Belgique*, LXIV<sup>e</sup> année, tome II, n<sup>os</sup> 2-3, août-septembre 1989.

## VII - 2b. — INDICE DES PRIX A LA PRODUCTION INDUSTRIELLE

(indices 1980 = 100)

Source : MAE.

	Prix à la production industrielle	Prix par type de produits				Prix selon l'utilisation des produits		
		Energie et eau	Produits minéraux et chimiques	Produits métalliques électro-technique, machines, matériel de transport	Autres produits manufacturés	Produits intermédiaires	Produits destinés à la consommation	Produits destinés à l'investissement
1984 .....	140,8	158,6	146,8	130,6	129,6	147,6	131,4	130,6
1985 .....	144,8	159,6	149,6	135,7	135,7	150,3	137,6	135,2
1986 .....	131,6	115,1	141,7	138,5	136,0	126,7	138,2	138,4
1987 .....	125,8	103,4	134,5	138,4	132,9	118,6	135,1	138,9
1988 .....	127,4	99,3	142,9	140,1	135,2	119,7	137,0	140,9
1989 .....	134,7	106,0	157,1	145,5	140,6	128,2	142,9	146,2
1990 .....	135,5	110,6	152,8	149,2	140,0	128,9	142,7	150,2
1991 .....*	134,0	106,0	143,7	152,9	142,1	124,4	144,8	154,6
1989 4 <sup>e</sup> trimestre .....	136,1	108,8	156,2	147,7	142,0	129,3	144,9	148,3
1990 1 <sup>er</sup> trimestre .....	134,9	107,4	154,9	148,5	140,1	128,5	141,9	149,0
2 <sup>e</sup> trimestre .....	134,4	104,1	154,8	148,9	140,9	126,6	143,6	149,7
3 <sup>e</sup> trimestre .....	136,2	113,6	152,6	149,3	139,8	130,0	142,9	150,3
4 <sup>e</sup> trimestre .....	136,5	117,3	149,0	150,3	139,2	130,5	142,3	151,6
1991 1 <sup>er</sup> trimestre .....	133,3	105,7	145,5	151,3	140,4	124,3	143,5	152,8
2 <sup>e</sup> trimestre .....	133,7	104,8	144,8	152,8	141,9	124,4	143,9	154,4
3 <sup>e</sup> trimestre .....	134,4	107,6	143,5	153,5	142,1	125,1	144,6	155,3
4 <sup>e</sup> trimestre .....*	134,4	105,9	141,1	154,0	144,1	123,8	147,1	156,0
1991 Janvier .....	134,5	110,6	146,0	150,8	140,1	126,7	143,0	152,3
Février .....	133,0	104,4	145,1	151,6	140,6	123,5	143,7	153,1
Mars .....	132,3	102,1	145,4	151,6	140,5	122,5	143,6	153,1
Avril .....	133,3	104,1	145,3	151,6	141,7	124,2	143,7	153,1
Mai .....	133,7	104,7	144,4	153,4	141,8	124,3	143,8	155,1
Juin .....	134,1	105,5	144,7	153,4	142,2	124,8	144,3	155,1
Juillet .....	133,9	106,5	144,0	153,4	141,3	124,8	143,6	155,1
Août .....	134,4	107,9	143,4	153,5	141,8	125,3	144,3	155,4
Septembre .....	135,0	108,3	143,2	153,5	143,2	125,4	146,0	155,4
Octobre .....	135,2	109,6	141,5	153,5	143,5	125,6	146,2	155,4
Novembre .....	134,9	107,2	141,0	154,2	144,3	124,3	147,3	156,2
Décembre .....*	133,3	101,0	141,0	154,2	144,6	121,3	147,8	156,2
1992 Janvier .....*	133,1	100,0	141,0	154,2	144,9	120,7	148,5	156,2

Référence bibliographique : voir tableau VII-2a.

## VII - 3a. — PRIX A LA CONSOMMATION EN BELGIQUE

(Ventilation en 4 groupes)

Source : MAE.

Moyennes mensuelles ou mois	Indice général	Produits alimentaires	Produits non alimentaires	Services	Loyers
Indices 1981 = 100					
Coefficient de pondération en pour-cent de l'indice général .....	<b>100,000</b>	22,145	42,795	28,660	6,400
1985 .....	<b>129,87</b>	131,88	131,52	125,82	130,09
1986 .....	<b>131,56</b>	134,44	129,00	132,38	134,96
1987 .....	<b>133,60</b>	133,90	130,43	136,52	140,72
1988 .....	<b>135,15</b>	133,88	131,91	138,59	145,85
1989 .....	<b>139,35</b>	138,07	136,37	142,14	151,24
1990 .....	<b>144,16</b>	143,18	141,17	146,69	156,08
1990 4 <sup>e</sup> trimestre .....	<b>146,51</b>	145,02	144,57	148,16	157,24
Indices 1988 = 100 <sup>1</sup>					
Coefficient de pondération en pour-cent de l'indice général .....	<b>100,000</b>	18,985	39,675	34,165	7,175
1991 .....	<b>109,98</b>	108,88	110,20	110,46	109,49
1991 1 <sup>er</sup> trimestre .....	<b>108,98</b>	108,35	109,54	108,92	107,78
2 <sup>e</sup> trimestre .....	<b>109,28</b>	107,93	109,56	109,74	109,21
3 <sup>e</sup> trimestre .....	<b>110,54</b>	109,58	110,35	111,41	109,99
4 <sup>e</sup> trimestre .....	<b>111,13</b>	109,65	111,33	111,76	110,99
1992 1 <sup>er</sup> trimestre .....	<b>111,61</b>	109,67	110,73	113,22	113,99
1991 Mars .....	<b>108,80</b>	107,87	108,95	109,20	108,47
Avril .....	<b>108,86</b>	107,48	109,10	109,35	108,89
Mai .....	<b>109,25</b>	107,57	109,71	109,67	109,20
Juin .....	<b>109,74</b>	108,75	109,86	110,19	109,54
Juillet .....	<b>110,34</b>	109,70	109,94	111,29	109,74
Août .....	<b>110,68</b>	110,38	110,17	111,60	109,98
Septembre .....	<b>110,60</b>	108,67	110,94	111,35	110,24
Octobre .....	<b>111,01</b>	109,17	111,45	111,63	110,57
Novembre .....	<b>111,29</b>	109,97	111,59	111,73	111,05
Décembre .....	<b>111,09</b>	109,81	110,95	111,92	111,34
1992 Janvier .....	<b>111,37</b>	110,18	110,44	112,77	112,94
Février .....	<b>111,72</b>	110,03	110,88	113,14	114,12
Mars .....	<b>111,75</b>	108,81	110,86	113,76	114,90

<sup>1</sup> Pour passer de ces indices aux indices en base 1981 = 100 les coefficients de conversion ont été fixés comme suit : indice général à 1,3528; produits alimentaires à 1,3410; produits non alimentaires à 1,3180; services à 1,3866; loyers à 1,4684.

## VII - 3b. — PRIX A LA CONSOMMATION EN BELGIQUE

(Ventilation d'après le classement de l'Office Statistique des Communautés européennes)

Source : MAE.

Moyennes mensuelles ou mois	Indice général	Produits alimentaires, boissons et tabac	Habillement et chaussures	Logement, chauffage et éclairage	Meubles, appareils, entretien	Dépenses de santé	Transports et communications	Culture et loisirs	Autres biens et services
<b>Indices 1981 = 100</b>									
Coefficient de pondération en pourcent de l'indice général .	<b>100,000</b>	23,310	8,225	19,575	9,450	3,995	15,450	8,165	11,830
1985 .....	<b>129,87</b>	132,49	127,23	131,21	126,44	125,72	129,45	130,84	128,38
1986 .....	<b>131,56</b>	135,49	136,30	123,99	132,13	132,46	124,64	136,48	137,88
1987 .....	<b>133,60</b>	135,35	143,27	122,38	135,37	137,47	127,41	140,57	142,54
1988 .....	<b>135,15</b>	135,42	148,80	122,71	137,31	139,68	128,44	142,61	146,11
1989 .....	<b>139,35</b>	139,91	153,39	126,92	140,09	143,13	134,17	144,80	150,20
1990 .....	<b>144,16</b>	145,47	157,96	131,79	142,79	148,57	139,88	148,10	154,88
1990 1 <sup>er</sup> trimestre .....	<b>142,14</b>	144,22	156,07	129,86	141,66	147,61	137,37	146,28	150,63
2 <sup>e</sup> trimestre .....	<b>143,20</b>	145,00	157,45	129,88	142,53	147,85	137,81	147,61	154,69
3 <sup>e</sup> trimestre .....	<b>144,77</b>	145,40	158,17	131,60	143,12	148,84	140,86	149,06	158,09
4 <sup>e</sup> trimestre .....	<b>146,51</b>	147,25	160,14	135,81	143,85	149,98	143,48	149,46	156,12
<b>Indices 1988 = 100<sup>1</sup></b>									
Coefficient de pondération en pourcent de l'indice général .	<b>100,000</b>	20,115	8,580	19,400	7,850	4,900	16,495	8,355	14,305
1991 .....	<b>109,98</b>	109,38	110,43	110,77	106,65	112,27	110,80	106,49	111,64
1991 1 <sup>er</sup> trimestre .....	<b>108,98</b>	108,82	109,06	110,31	105,37	111,30	109,60	105,87	109,63
2 <sup>e</sup> trimestre .....	<b>109,28</b>	108,45	110,14	109,72	106,27	111,94	110,22	106,19	110,84
3 <sup>e</sup> trimestre .....	<b>110,54</b>	110,04	110,61	111,19	107,06	112,63	111,29	106,46	113,04
4 <sup>e</sup> trimestre .....	<b>111,13</b>	110,22	111,92	111,88	107,91	113,20	112,08	107,45	113,05
1992 1 <sup>er</sup> trimestre .....	<b>111,61</b>	110,33	112,35	112,05	108,54	115,34	111,82	108,17	114,58
1991 Mars .....	<b>108,80</b>	108,39	109,58	109,09	105,71	111,57	109,51	105,95	110,08
Avril .....	<b>108,86</b>	108,02	109,94	109,31	105,99	111,77	109,63	106,04	110,15
Mai .....	<b>109,25</b>	108,11	110,16	109,81	106,20	111,85	110,38	106,26	110,79
Juin .....	<b>109,74</b>	109,23	110,33	110,03	106,61	112,19	110,65	106,26	111,57
Juillet .....	<b>110,34</b>	110,13	110,40	110,75	106,81	112,49	110,90	106,18	113,05
Août .....	<b>110,68</b>	110,79	110,54	111,18	107,02	112,67	110,92	106,21	113,62
Septembre .....	<b>110,60</b>	109,20	110,90	111,63	107,35	112,74	112,06	106,99	112,45
Octobre .....	<b>111,01</b>	109,75	111,57	112,11	107,76	112,93	112,22	107,29	112,88
Novembre .....	<b>111,29</b>	110,53	112,03	112,24	107,93	113,04	112,32	107,33	113,01
Décembre .....	<b>111,09</b>	110,39	112,16	111,29	108,05	113,63	111,71	107,72	113,25
1992 Janvier .....	<b>111,37</b>	110,75	112,16	111,39	108,22	115,35	111,33	108,23	113,98
Février .....	<b>111,72</b>	110,63	112,28	112,28	108,57	115,23	112,08	108,39	114,26
Mars .....	<b>111,75</b>	109,62	112,61	112,47	108,84	115,43	112,06	107,88	115,51

<sup>1</sup> Pour passer de ces indices aux indices en base 1981 = 100 les coefficients de conversion ont été fixés comme suit : indice général à 1,3528 ; produits alimentaires, boissons et tabac à 1,3565 ; habillement et chaussures à 1,4850 ; logement, chauffage

et éclairage à 1,2274 ; meubles, appareils, entretien à 1,3751 ; dépenses de santé à 1,3963 ; transports et communications à 1,2937 ; culture et loisirs à 1,4261 ; autres biens et services à 1,4579.

## VIII. — COMMERCE EXTERIEUR DE L'UEBL

### 1. — TABLEAU GENERAL

Source : INS ; Calculs : BNB.

	Valeur (milliards de francs)			Rapport exportations importations (%)	Indices base 1985 = 100 <sup>1</sup>				Termes de l'échange <sup>2</sup>
	Importations	Exportations	Balance commerciale		Volume		Valeurs unitaires		
					importations	exportations	à l'importation	à l'exportation	
1984 .....	3.195,8	2.992,1	- 203,7	94	97,9	97,0	98,5	97,4	98,9
1985 .....	3.317,8	3.167,7	- 150,1	95	100,0	100,0	100,0	100,0	100,0
1986 .....	3.065,2	3.070,3	+ 5,1	100	107,6	104,9	85,9	92,4	107,6
1987 .....	3.110,1	3.100,1	- 10,0	100	115,7	111,6	81,1	87,6	108,0
1988 .....	3.393,6	3.382,3	- 11,3	100	122,5	118,7	83,5	90,0	107,8
1989 .....	3.883,9	3.943,1	+ 59,2	102	130,8	128,2	89,5	97,1	108,5
1990 .....	4.011,6	3.944,5	- 67,1	98	137,6	132,4	87,9	94,1	107,1
1991 .....	4.119,6	4.024,0	- 95,6	98	143,2	137,7	86,7	92,3	106,4
1989 4 <sup>e</sup> trimestre .....	986,5	1.013,0	+ 26,5	103	133,7	130,4	88,9	98,0	110,2
1990 1 <sup>er</sup> trimestre .....	1.044,1	1.031,4	- 12,7	99	141,5	134,3	89,0	96,9	108,9
2 <sup>e</sup> trimestre .....	1.000,8	977,8	- 23,0	98	137,6	129,3	87,7	95,6	109,0
3 <sup>e</sup> trimestre .....	930,9	912,8	- 18,1	98	128,1	122,9	87,6	93,7	107,0
4 <sup>e</sup> trimestre .....	1.035,9	1.022,3	- 13,6	99	138,4	138,7	90,3	93,1	103,1
1991 1 <sup>er</sup> trimestre .....	1.056,1	1.035,8	- 20,3	98	146,1	139,1	87,1	94,0	107,9
2 <sup>e</sup> trimestre .....	1.042,1	1.028,4	- 13,7	99	144,2	139,3	87,1	93,2	107,0
3 <sup>e</sup> trimestre .....	976,0	919,2	- 56,8	94	134,7	126,7	87,3	91,5	104,8
4 <sup>e</sup> trimestre .....	1.029,0	1.018,1	- 10,9	99	142,4	138,1	87,1	93,2	106,9
1990 Décembre .....	308,7	288,9	- 9,8	94	123,8	119,2	90,2	91,8	101,8
1991 Janvier .....	373,8	363,7	- 10,1	97	153,4	144,3	88,1	95,5	108,4
Février .....	326,2	317,7	- 8,5	97	136,5	128,6	86,4	93,6	108,3
Mars .....	356,1	354,4	- 1,7	99	148,5	144,5	86,7	92,9	107,2
Avril .....	353,2	350,2	- 3,0	99	147,6	141,3	86,5	93,9	108,6
Mai .....	342,7	336,9	- 5,8	98	141,7	138,0	87,5	92,5	105,7
Juin .....	346,2	341,3	- 4,9	99	143,4	138,7	87,3	93,2	106,8
Juillet .....	331,5	330,2	- 1,3	100	135,9	134,5	88,2	93,0	105,5
Août .....	291,6	242,8	- 48,8	83	123,0	101,3	85,7	90,8	105,9
Septembre .....	352,9	346,2	- 6,7	98	145,4	144,2	87,8	91,0	103,6
Octobre .....	369,8	381,3	+ 11,5	103	154,2	156,7	86,7	92,2	106,3
Novembre .....	334,4	330,1	- 4,3	99	138,9	132,3	87,1	94,5	108,6
Décembre .....	324,8	306,7	- 18,1	94	134,1	125,3	87,6	92,7	105,9

N.B. Les données de l'INS sur le commerce extérieur font l'objet de révisions mensuelles, et ce durant 12 mois. Les indices se rapportant à la période d'avant 1988 ont été calculés par la BNB sur la base de ces données provisoires, à l'exclusion de corrections ultérieures. Les indices à partir de 1988 seront recalculés par la BNB sur la base des données définitives de l'INS.

Référence bibliographique : Bulletin de la Banque Nationale de Belgique, LXIV<sup>e</sup> année, tome II, n<sup>os</sup> 2-3, août-septembre 1989.

<sup>1</sup> Indice de volume =  $\frac{\text{évolution en valeur}}{\text{indice des valeurs unitaires}} \times 100$ .

<sup>2</sup> Termes de l'échange =  $\frac{\text{indice des valeurs unitaires à l'exportation}}{\text{indice des valeurs unitaires à l'importation}} \times 100$ .

## VIII - 2. — EXPORTATIONS DE L'UEBL — Répartition selon la nature des produits

(milliards de francs)

Source : INS (classement BNB d'après le Classement type pour le Commerce International de l'ONU).

Moyennes mensuelles	Fabrications métalliques	Produits sidérurgiques	Textiles	Produits chimiques	Métaux non ferreux	Produits agricoles	Perles et pierres précieuses	Industrie pétrolière	Industries alimentaires	Papier et livres	Bois et meubles	Verres et glaces	Peaux, cuirs et chaussures	Caoutchouc	Carrières	Matér. de construction à base de ciment et de plâtre	Tabacs manufacturés	Industrie houillère	Céramiques	Ciments	Divers	Total
1980 .....	41,20	13,52	12,12	23,72	10,19	8,66	9,35	12,29	5,64	3,40	2,80	1,84	0,70	1,80	0,58	0,52	0,50	0,57	0,49	0,31	6,98	157,18
1981 .....	45,22	13,18	12,87	26,23	8,45	10,19	10,39	14,32	7,73	3,84	2,90	1,90	0,71	2,13	0,60	0,47	0,60	0,81	0,51	0,36	8,25	171,66
1982 .....	53,78	13,85	14,27	31,12	10,35	12,20	11,69	15,96	8,86	4,36	3,36	2,27	0,79	2,50	0,69	0,59	0,86	0,76	0,64	0,39	10,25	199,54
1983 .....	59,44	14,77	16,23	35,01	10,81	12,18	13,63	17,32	9,49	4,72	3,84	2,52	0,90	2,79	0,81	0,68	0,87	0,83	0,69	0,41	12,96	220,90
1984 .....	63,58	17,95	18,89	40,90	11,45	14,51	15,44	18,10	11,61	5,48	4,23	2,88	1,19	3,08	0,95	0,77	0,89	1,22	0,77	0,42	14,65	248,96
1985 .....	73,07	18,79	19,85	44,16	11,86	14,19	16,17	15,53	11,86	5,81	4,33	2,87	1,24	3,46	0,96	0,70	1,00	1,35	0,74	0,38	15,32	263,64
1986 .....	77,02	17,07	19,53	42,31	9,54	14,42	15,06	11,14	11,11	5,99	4,48	3,02	1,10	3,22	0,97	0,78	0,96	0,99	0,76	0,38	15,70	255,55
1987 .....	80,35	16,43	19,82	42,93	9,00	15,14	15,32	8,48	10,80	6,54	4,72	3,34	1,05	3,11	0,96	0,73	0,94	0,80	0,78	0,38	16,14	257,76
1985 4 <sup>e</sup> trimestre .....	79,51	19,32	21,54	44,85	11,03	15,08	16,42	17,06	12,34	6,13	4,91	3,01	1,17	3,66	1,03	0,73	1,10	1,33	0,81	0,42	15,09	276,54
1986 1 <sup>er</sup> trimestre .....	75,45	18,94	19,88	44,22	10,02	14,07	14,33	13,81	10,81	5,94	4,28	2,84	1,16	3,46	0,83	0,54	1,02	1,22	0,69	0,26	17,74	261,51
2 <sup>e</sup> trimestre .....	79,57	17,98	19,09	43,28	9,86	14,59	14,98	11,74	10,96	5,88	4,56	2,96	1,15	3,18	1,01	0,88	0,97	0,92	0,79	0,45	15,75	260,55
3 <sup>e</sup> trimestre .....	68,23	15,21	16,90	38,12	8,06	13,51	15,36	8,70	10,28	5,50	3,95	2,75	0,95	2,81	0,96	0,81	0,85	0,83	0,74	0,39	13,31	228,22
4 <sup>e</sup> trimestre .....	84,29	16,11	22,21	43,47	10,08	15,33	15,58	10,27	12,29	6,62	5,13	3,50	1,13	3,44	1,08	0,90	1,00	0,99	0,81	0,43	15,86	270,52
1987 1 <sup>er</sup> trimestre .....	77,37	15,65	19,46	41,61	7,84	14,68	14,71	8,37	9,93	6,27	4,34	3,11	1,03	2,85	0,78	0,49	0,93	0,72	0,66	0,23	17,21	248,24
2 <sup>e</sup> trimestre .....	85,87	16,99	19,66	43,39	8,78	15,68	14,81	7,71	10,79	6,41	4,78	3,37	1,11	3,15	1,04	0,89	0,95	0,82	0,84	0,43	16,87	264,34
3 <sup>e</sup> trimestre .....	69,38	15,18	18,00	40,84	8,47	13,93	16,07	7,63	10,33	6,32	4,21	3,24	0,92	3,01	0,94	0,77	0,88	0,79	0,77	0,42	13,67	235,77
4 <sup>e</sup> trimestre .....	88,66	17,90	22,14	45,68	10,91	16,25	15,70	10,19	12,12	7,17	5,52	3,64	1,14	3,45	1,09	0,76	0,99	0,86	0,84	0,45	16,78	282,24
1986 12 mois .....	77,02	17,07	19,53	42,31	9,54	14,42	15,06	11,14	11,11	5,99	4,48	3,02	1,10	3,22	0,97	0,78	0,96	0,99	0,76	0,38	15,70	255,55
1987 1 <sup>er</sup> mois .....	64,88	15,34	16,94	38,17	6,24	13,40	13,29	7,91	9,45	5,76	3,61	2,84	1,00	2,66	0,70	0,44	0,88	0,78	0,56	0,15	14,41	219,41
2 premiers mois .....	71,02	14,52	18,18	39,85	7,40	13,72	14,26	8,34	9,43	5,97	3,99	2,98	1,01	2,58	0,74	0,50	0,89	0,72	0,59	0,18	16,13	233,00
3 premiers mois .....	77,37	15,65	19,46	41,61	7,84	14,68	14,71	8,37	9,93	6,27	4,34	3,11	1,03	2,85	0,78	0,49	0,93	0,72	0,66	0,23	17,21	248,24
4 premiers mois .....	79,49	15,95	19,65	42,46	8,24	15,13	14,15	8,14	10,30	6,31	4,52	3,20	1,03	2,95	0,84	0,57	0,92	0,74	0,72	0,29	17,33	252,93
5 premiers mois .....	79,95	16,05	19,48	42,20	8,36	15,16	14,37	7,70	10,17	6,24	4,54	3,20	1,02	2,94	0,87	0,64	0,93	0,74	0,73	0,31	17,29	252,89
6 premiers mois .....	81,62	16,32	19,56	42,50	8,31	15,18	14,76	8,04	10,36	6,34	4,56	3,24	1,07	3,00	0,91	0,69	0,94	0,77	0,75	0,33	17,04	256,29
7 premiers mois .....	80,51	16,32	19,54	42,59	8,40	15,14	15,75	8,13	10,35	6,30	4,53	3,24	1,06	3,03	0,92	0,71	0,91	0,77	0,77	0,36	16,79	256,12
8 premiers mois .....	77,21	15,60	18,71	41,87	8,24	14,85	14,65	8,03	10,25	6,20	4,37	3,16	1,02	2,96	0,91	0,70	0,89	0,77	0,75	0,35	16,05	247,54
9 premiers mois .....	77,57	15,94	19,04	42,01	8,37	14,77	15,19	7,91	10,36	6,33	4,45	3,24	1,02	3,00	0,92	0,72	0,92	0,78	0,76	0,36	15,93	249,59
10 premiers mois .....	78,96	16,20	19,51	42,49	8,61	14,94	15,47	8,45	10,59	6,46	4,59	3,32	1,04	3,05	0,95	0,74	0,93	0,78	0,77	0,37	15,97	254,19
11 premiers mois .....	79,27	16,33	19,66	42,61	8,83	14,98	15,44	8,35	10,63	6,51	4,66	3,36	1,05	3,08	0,96	0,74	0,94	0,78	0,78	0,38	16,07	255,41
12 mois .....	80,35	16,43	19,82	42,93	9,00	15,14	15,32	8,48	10,80	6,54	4,72	3,34	1,05	3,11	0,96	0,73	0,94	0,80	0,78	0,38	16,14	257,76

N.B. — Le contenu de chaque rubrique correspond à l'intitulé, même si les produits sont fabriqués par une branche d'industrie dont ils ne constituent pas l'activité principale. Les corrections apportées aux données globales du tableau VIII-1 n'ont pu être ventilées dans ce tableau.

### VIII - 3. — IMPORTATIONS DE L'UEBL — Répartition selon l'usage des produits

(milliards de francs)

Source : INS — Calculs BNB.

Moyennes mensuelles	Biens de production destinés														Biens de consommation					Biens d'équipement	Divers	Total général			
	Total	aux industries métallurgiques et fabrications métalliques	aux industries textiles	à l'agriculture et aux industries alimentaires	à l'industrie diamantaire	à l'industrie du bois et du liège	à l'industrie du cuir	aux industries du papier et des arts graphiques	à l'industrie du tabac	aux industries de la construction	aux industries du caoutchouc	aux raffineries de pétrole	à divers secteurs de production				Total	non durables					durables		
													combustibles liquides	autres	produits chimiques	produits métalliques		autres produits	alimentaires					autres	
																			produits animaux						produits végétaux
1980 .....	<b>112,60</b>	30,84	3,43	8,14	9,53	1,68	0,52	1,57	0,36	3,31	0,80	16,07	7,22	6,63	11,68	3,27	7,55	<b>37,46</b>	5,18	6,61	3,21	22,46	<b>19,54</b>	<b>5,08</b>	<b>174,68</b>
1981 .....	<b>126,25</b>	31,56	3,66	9,74	9,36	1,60	0,50	1,82	0,34	3,13	0,91	21,31	8,16	8,89	13,13	3,22	8,92	<b>39,74</b>	5,96	7,33	3,50	22,95	<b>19,55</b>	<b>5,85</b>	<b>191,39</b>
1982 .....	<b>147,73</b>	36,22	4,13	11,62	11,02	1,70	0,57	2,12	0,49	3,45	1,04	21,87	12,71	10,29	16,04	3,79	10,67	<b>45,73</b>	7,64	8,27	4,44	25,38	<b>22,24</b>	<b>4,49</b>	<b>220,19</b>
1983 .....	<b>158,32</b>	41,30	5,04	12,23	12,52	1,85	0,66	2,22	0,55	3,33	1,19	18,81	15,15	10,08	18,02	3,66	11,71	<b>47,52</b>	7,11	8,71	4,82	26,88	<b>23,43</b>	<b>5,48</b>	<b>234,75</b>
1984 .....	<b>180,31</b>	44,65	6,01	14,65	15,31	2,05	0,87	2,75	0,61	3,68	1,48	18,02	18,75	12,17	21,90	4,19	13,22	<b>52,64</b>	7,37	10,53	5,60	29,14	<b>27,73</b>	<b>5,36</b>	<b>266,04</b>
1985 .....	<b>183,13</b>	49,38	5,98	13,37	14,44	2,03	0,89	2,68	0,68	4,04	1,74	15,60	16,61	12,88	23,40	4,63	14,78	<b>55,96</b>	7,58	10,97	6,04	31,37	<b>30,10</b>	<b>7,10</b>	<b>276,29</b>
1986 .....	<b>155,87</b>	46,34	5,30	11,10	14,63	2,05	0,71	2,63	0,65	4,37	1,39	9,39	8,27	8,85	21,55	4,59	14,05	<b>59,80</b>	7,51	11,08	6,02	35,19	<b>34,05</b>	<b>5,44</b>	<b>255,15</b>
1987 .....	<b>155,47</b>	48,36	5,32	10,27	15,08	2,17	0,68	2,88	0,53	4,67	1,26	9,82	6,79	6,92	21,87	4,58	14,27	<b>63,06</b>	7,76	10,55	6,68	38,07	<b>35,27</b>	<b>4,47</b>	<b>258,27</b>
1985 4 <sup>e</sup> trimestre ...	<b>184,45</b>	50,78	5,53	12,55	15,26	2,03	0,84	2,63	0,65	4,30	1,77	15,20	16,43	12,49	23,81	4,69	15,49	<b>57,13</b>	7,71	11,11	6,15	32,16	<b>32,71</b>	<b>7,81</b>	<b>282,10</b>
1986 1 <sup>er</sup> trimestre ...	<b>173,40</b>	48,95	5,96	12,08	13,75	2,03	0,88	2,66	0,69	3,81	1,66	14,44	9,76	13,15	23,76	4,61	15,21	<b>61,06</b>	6,85	10,94	6,04	37,23	<b>31,37</b>	<b>6,11</b>	<b>271,94</b>
2 <sup>e</sup> trimestre ...	<b>162,04</b>	49,38	5,71	12,07	15,33	2,14	0,75	2,75	0,69	4,74	1,51	8,83	8,42	8,09	21,68	4,93	15,02	<b>59,48</b>	7,53	11,43	6,12	34,40	<b>36,49</b>	<b>6,58</b>	<b>264,59</b>
3 <sup>e</sup> trimestre ...	<b>136,02</b>	40,25	4,31	9,72	14,09	1,90	0,53	2,37	0,54	4,31	1,11	6,68	7,15	6,58	19,54	4,33	12,61	<b>58,07</b>	7,26	10,54	5,72	34,55	<b>32,13</b>	<b>4,32</b>	<b>230,54</b>
4 <sup>e</sup> trimestre ...	<b>149,42</b>	46,49	5,23	10,47	15,36	2,11	0,70	2,72	0,64	4,58	1,25	6,70	7,06	7,53	20,90	4,43	13,25	<b>60,16</b>	8,41	11,36	6,08	34,31	<b>35,78</b>	<b>4,71</b>	<b>250,07</b>
1987 1 <sup>er</sup> trimestre ...	<b>155,00</b>	47,34	5,40	10,71	16,28	2,15	0,71	2,82	0,56	3,93	1,30	9,74	6,22	7,78	20,98	4,41	14,67	<b>61,86</b>	7,25	9,94	6,13	38,54	<b>35,47</b>	<b>5,11</b>	<b>257,44</b>
2 <sup>e</sup> trimestre ...	<b>153,03</b>	48,64	5,48	10,06	13,68	2,23	0,77	2,91	0,52	5,02	1,28	8,58	6,31	5,97	22,31	4,81	14,46	<b>62,49</b>	8,08	10,87	6,50	37,04	<b>35,14</b>	<b>5,04</b>	<b>255,70</b>
3 <sup>e</sup> trimestre ...	<b>144,08</b>	43,85	4,49	8,98	14,84	2,06	0,51	2,68	0,52	4,60	1,08	10,48	7,06	6,02	20,51	4,31	12,09	<b>60,13</b>	7,32	9,99	6,23	36,59	<b>32,40</b>	<b>3,43</b>	<b>240,04</b>
4 <sup>e</sup> trimestre ...	<b>167,70</b>	53,03	5,92	11,24	15,51	2,23	0,74	3,04	0,50	5,10	1,39	10,36	7,06	7,84	23,17	4,79	15,78	<b>66,98</b>	8,36	11,62	7,15	39,85	<b>39,36</b>	<b>4,71</b>	<b>278,75</b>

<sup>1</sup> Rubrique constituée, en ordre principal, par des positions tarifaires confidentielles.

N. B. — Les corrections apportées aux données globales du tableau VIII-1 n'ont pu être ventilées dans ce tableau.

## VIII - 4a. — INDICES DES VALEURS UNITAIRES MOYENNES<sup>1</sup>

Base 1975 = 100

Source : INS — Calculs BNB.

	1980	1981	1982	1983	1984	1985	1986	1987	1985	1986				1987			
									4 <sup>e</sup> trim.	1 <sup>er</sup> trim.	2 <sup>e</sup> trim.	3 <sup>e</sup> trim.	4 <sup>e</sup> trim.	1 <sup>er</sup> trim.	2 <sup>e</sup> trim.	3 <sup>e</sup> trim.	4 <sup>e</sup> trim.
<b>IMPORTATIONS (CIF) — Répartition selon l'usage des produits</b>																	
Biens de production .....	142,7	168,2	192,4	205,5	223,4	226,3	179,2	164,9	217,6	202,1	181,7	165,9	168,4	163,6	165,6	168,3	165,6
Biens de consommation .....	123,6	134,8	154,8	165,5	176,4	180,8	176,5	170,9	178,0	180,4	175,4	177,4	175,4	174,2	168,0	170,5	169,8
Biens d'équipement .....	117,2	132,8	153,9	164,5	171,4	174,3	171,3	164,8	173,8	173,8	169,8	172,0	174,6	164,6	164,8	164,6	165,6
<b>Ensemble ...</b>	<b>135,7</b>	<b>155,9</b>	<b>178,2</b>	<b>190,1</b>	<b>204,7</b>	<b>209,2</b>	<b>178,9</b>	<b>167,1</b>	<b>203,7</b>	<b>193,7</b>	<b>181,2</b>	<b>170,9</b>	<b>172,4</b>	<b>167,5</b>	<b>167,5</b>	<b>168,9</b>	<b>167,3</b>
<b>EXPORTATIONS (FOB) — Répartition selon la nature des produits</b>																	
Sidérurgie .....	115,2	120,2	148,1	153,0	162,8	169,8	161,6	143,0	168,8	168,3	166,7	160,3	153,2	143,7	142,4	142,5	146,7
Fabrications métalliques .....	124,4	137,2	158,3	172,1	182,3	192,9	196,4	194,0	194,5	195,8	197,9	197,5	198,1	196,2	194,2	192,9	194,4
Métaux non ferreux .....	171,5	162,8	175,0	208,6	225,3	216,7	175,1	164,6	201,6	186,4	177,0	172,3	162,5	155,5	159,0	166,2	178,1
Textiles .....	115,9	122,6	137,7	145,3	157,1	165,4	160,3	154,0	164,2	164,9	160,9	160,4	156,1	156,0	152,0	154,8	155,0
Produits chimiques .....	126,3	137,4	155,7	166,0	179,8	183,0	165,4	156,6	179,8	175,5	168,0	161,0	157,6	157,3	155,1	157,6	158,0
Industrie houillère .....	153,7	191,2	228,1	215,6	224,4	235,8	187,2	156,7	231,1	212,0	203,7	182,0	168,6	161,9	157,8	155,8	151,6
Industrie pétrolière .....	229,7	290,1	340,9	354,2	382,5	392,8	216,8	170,6	372,9	317,4	240,0	172,0	164,6	166,3	167,6	171,9	175,6
Verres et glaces .....	109,5	121,7	134,7	140,0	144,8	147,1	147,8	150,9	148,6	147,8	146,4	147,5	149,3	146,6	150,2	153,4	154,7
Produits agricoles .....	113,6	129,2	150,3	154,7	164,9	160,1	156,4	148,6	161,9	159,8	160,6	156,9	153,1	154,5	151,6	144,5	145,5
Ciments .....	128,5	148,8	179,9	195,0	192,5	188,3	181,1	172,4	184,8	178,7	184,3	177,9	181,1	175,7	168,6	171,3	181,3
Matériaux de construction à base de ciment et de plâtre	145,6	160,6	185,3	195,3	206,4	210,7	215,1	217,9	216,3	217,2	212,8	212,0	217,9	224,6	213,4	220,5	216,2
Carrières .....	136,5	152,2	180,5	188,3	198,7	199,3	199,9	194,3	199,9	203,1	203,9	200,5	196,9	195,5	191,1	194,1	196,1
Céramiques .....	143,1	164,4	198,8	226,8	244,3	243,1	243,1	240,2	252,1	240,7	244,6	241,6	243,1	238,7	239,2	245,0	238,0
Bois et meubles .....	128,9	131,7	142,0	151,7	159,3	156,4	158,3	159,7	155,3	155,8	158,6	157,8	160,3	160,5	159,4	156,4	161,5
Peaux, cuirs et chaussures ..	138,9	145,4	173,2	190,0	236,0	243,8	214,5	204,6	227,3	225,8	213,3	216,3	210,2	204,0	206,6	206,1	211,7
Papier et livres .....	114,4	126,5	143,1	147,2	157,9	165,0	161,4	157,8	163,9	162,5	159,7	162,9	160,4	158,7	155,6	158,3	159,3
Tabacs manufacturés .....	123,3	142,4	200,8	198,2	209,3	224,8	215,6	208,7	227,7	220,8	212,0	212,7	216,9	210,4	206,1	211,1	207,4
Caoutchouc .....	126,7	147,5	169,3	179,0	186,9	195,1	182,6	168,4	193,6	190,4	186,5	178,9	174,4	169,6	168,2	170,0	166,3
Industries alimentaires .....	104,3	118,0	125,1	132,7	148,6	146,5	131,7	123,5	139,8	133,9	135,1	130,7	134,0	120,5	123,1	125,0	125,9
Divers .....	155,3	162,0	177,6	199,1	235,9	252,4	234,7	202,1	237,1	256,2	227,9	228,9	227,9	233,1	215,9	187,5	178,6
<b>Ensemble ...</b>	<b>129,7</b>	<b>142,2</b>	<b>162,4</b>	<b>173,8</b>	<b>187,4</b>	<b>193,2</b>	<b>178,7</b>	<b>169,1</b>	<b>190,6</b>	<b>187,8</b>	<b>181,6</b>	<b>175,0</b>	<b>172,7</b>	<b>171,4</b>	<b>169,2</b>	<b>168,2</b>	<b>169,2</b>
<b>INDICES DES TERMES DE L'ÉCHANGE<sup>2</sup></b>																	
<b>Ensemble ...</b>	<b>95,6</b>	<b>91,2</b>	<b>91,1</b>	<b>91,4</b>	<b>91,5</b>	<b>92,4</b>	<b>99,9</b>	<b>101,2</b>	<b>93,6</b>	<b>97,0</b>	<b>100,2</b>	<b>102,4</b>	<b>100,2</b>	<b>102,3</b>	<b>101,1</b>	<b>99,6</b>	<b>101,2</b>

<sup>1</sup> Voir N.B. au tableau VIII-3.

<sup>2</sup> Indices des termes de l'échange =  $\frac{\text{indice des valeurs unitaires moyennes à l'exportation (FOB)}}{\text{indice des valeurs unitaires moyennes à l'importation (CIF)}} \times 100$ .



## VIII - 4b. — INDICES DU VOLUME<sup>1</sup>

Base 1975 = 100

Source : INS — Calculs BNB.

	1980	1981	1982	1983	1984	1985	1986	1987	1985	1986				1987			
									4 <sup>e</sup> trim.	1 <sup>er</sup> trim.	2 <sup>e</sup> trim.	3 <sup>e</sup> trim.	4 <sup>e</sup> trim.	1 <sup>er</sup> trim.	2 <sup>e</sup> trim.	3 <sup>e</sup> trim.	4 <sup>e</sup> trim.
<b>IMPORTATIONS (CIF) — Répartition selon l'usage des produits</b>																	
Biens de production .....	127,4	122,6	125,2	124,4	129,9	131,1	138,4	149,5	136,7	139,2	141,7	128,9	140,1	148,8	145,9	134,5	160,3
Biens de consommation ....	143,5	139,8	139,8	136,0	141,6	146,0	160,2	174,3	152,8	162,6	161,0	155,5	164,4	169,0	176,9	168,0	187,9
Biens d'équipement .....	135,1	119,4	118,3	117,4	132,7	146,0	162,9	174,1	159,4	151,7	172,9	152,1	171,0	164,7	178,5	158,3	196,6
<b>Ensemble ...</b>	<b>132,4</b>	<b>126,8</b>	<b>128,4</b>	<b>127,1</b>	<b>134,0</b>	<b>137,2</b>	<b>146,8</b>	<b>158,7</b>	<b>143,9</b>	<b>146,8</b>	<b>149,7</b>	<b>138,4</b>	<b>149,7</b>	<b>156,0</b>	<b>157,8</b>	<b>145,6</b>	<b>171,5</b>
<b>EXPORTATIONS (FOB) — Répartition selon la nature des produits</b>																	
Sidérurgie .....	114,3	106,5	90,8	93,9	107,3	107,6	102,8	111,8	112,2	109,6	104,8	92,3	102,3	106,3	116,2	103,9	118,7
Fabrications métalliques .....	127,3	127,4	132,5	134,9	136,8	147,3	157,3	167,1	161,3	153,3	161,3	138,0	170,9	160,0	179,2	145,3	182,8
Métaux non ferreux .....	150,7	131,7	150,4	130,1	128,9	139,5	137,7	142,1	139,6	136,4	139,5	116,9	156,8	129,6	141,8	129,7	158,8
Textiles .....	121,5	122,1	122,0	131,6	141,7	141,4	143,2	151,1	155,2	142,1	140,6	124,1	167,1	146,5	152,4	136,5	167,0
Produits chimiques .....	157,9	162,5	170,5	184,3	200,3	212,5	225,7	242,0	219,7	222,3	226,5	208,5	242,9	233,6	247,6	228,6	254,1
Industrie houillère .....	121,0	139,3	109,5	126,0	178,8	186,7	176,2	168,6	194,2	190,4	150,3	155,0	200,7	148,5	175,8	167,7	191,2
Industrie pétrolière .....	135,0	124,6	118,1	123,5	119,5	99,9	129,9	125,2	116,3	110,1	123,5	127,8	157,7	127,2	115,3	111,7	146,3
Verres et glaces .....	163,2	154,1	166,9	178,4	197,1	193,6	202,7	219,9	200,8	190,9	200,6	185,9	233,5	210,8	222,2	209,6	234,5
Produits agricoles .....	145,3	150,4	154,8	150,6	167,9	168,7	175,4	193,3	181,0	174,1	173,9	169,5	193,0	189,6	198,0	187,9	215,0
Ciments .....	259,9	262,5	237,8	226,9	237,8	220,9	226,9	240,1	240,4	156,0	264,9	233,9	255,8	143,4	276,6	265,0	262,3
Matériaux de construction à base de ciment et de plâtre	109,6	88,9	90,2	106,9	112,2	99,4	109,4	108,1	100,9	75,2	123,3	115,0	124,0	69,8	135,7	113,3	113,7
Carrières .....	111,6	103,2	100,0	111,5	124,4	124,6	128,2	133,3	135,3	107,0	130,8	128,1	144,5	106,9	147,9	129,7	148,5
Céramiques .....	152,2	138,8	144,6	136,1	142,0	137,5	140,0	145,9	144,0	128,8	144,7	137,5	149,1	124,9	157,8	141,8	158,6
Bois et meubles .....	127,4	129,3	139,1	148,7	156,0	163,6	167,2	174,4	186,4	162,1	170,0	147,7	189,0	160,0	177,7	159,2	197,6
Peaux, cuirs et chaussures ..	90,3	87,3	83,5	86,1	91,9	93,2	94,2	95,3	94,0	94,8	98,5	82,5	98,0	94,2	99,8	85,4	98,2
Papier et livres .....	150,3	153,8	154,7	161,5	174,3	176,9	185,4	206,9	189,6	184,7	184,0	169,6	206,3	197,8	205,8	198,6	225,6
Tabacs manufacturés .....	112,6	117,1	119,0	121,9	117,6	123,7	123,3	124,2	133,5	128,5	126,3	110,8	127,2	122,4	126,5	115,8	131,6
Caoutchouc .....	119,3	121,8	124,4	130,4	138,2	147,7	147,4	154,5	158,4	151,5	142,8	130,9	163,5	140,5	156,2	148,4	172,8
Industries alimentaires .....	159,2	193,1	208,9	216,0	237,4	245,0	256,0	265,5	269,7	245,5	246,7	239,1	288,9	249,9	267,8	250,4	291,8
Divers .....	109,8	128,6	125,9	135,0	126,0	122,7	124,4	144,7	127,6	129,1	127,6	109,7	129,6	137,5	144,7	131,7	163,5
<b>Ensemble ...</b>	<b>133,1</b>	<b>133,2</b>	<b>135,3</b>	<b>139,6</b>	<b>146,2</b>	<b>149,9</b>	<b>158,1</b>	<b>168,7</b>	<b>160,8</b>	<b>154,7</b>	<b>158,7</b>	<b>143,0</b>	<b>173,7</b>	<b>161,3</b>	<b>173,9</b>	<b>154,0</b>	<b>184,3</b>

<sup>1</sup> Voir N.B. au tableau VIII-3.

### VIII - 5. — ORIENTATION GEOGRAPHIQUE DU COMMERCE EXTERIEUR DE L'UEBL

(milliards de francs)

Source : INS.

Moyennes mensuelles	Allemagne <sup>1</sup>			France			Pays-Bas		
	importations	exportations	balance commerc.	importations	exportations	balance commerc.	importations	exportations	balance commerc.
1984 .....	53,0	49,1	- 3,9	38,9	46,0	+ 7,1	50,0	34,7	-15,3
1985 .....	57,9	49,0	- 8,9	41,6	50,1	+ 8,5	51,2	37,6	-13,6
1986 .....	59,1	50,5	- 8,6	40,5	51,2	+10,7	45,6	38,4	- 7,2
1987 .....	63,0	51,2	-11,8	40,7	52,8	+12,1	44,5	38,8	- 5,7
1988 .....	69,1	54,8	-14,3	43,5	56,3	+12,8	50,2	41,4	- 8,8
1989 .....	76,0	62,1	-13,9	48,2	67,2	+19,0	57,1	45,0	-12,1
1990 .....	79,8	69,7	-10,1	53,0	66,5	+13,5	58,5	44,8	-13,7
1991 .....	80,8	79,6	- 1,2	54,1	63,9	+ 9,8	59,1	45,9	-13,2
1989 4 <sup>e</sup> trimestre .....	76,6	60,5	-16,1	50,2	70,2	+20,0	57,9	45,6	-12,3
1990 1 <sup>er</sup> trimestre .....	82,6	66,9	-15,7	55,9	71,0	+15,1	59,8	47,3	-12,5
2 <sup>e</sup> trimestre .....	79,8	66,9	-12,9	54,3	68,2	+13,9	58,4	45,9	-12,5
3 <sup>e</sup> trimestre .....	74,6	65,8	- 8,8	47,4	60,4	+13,0	53,8	40,3	-13,5
4 <sup>e</sup> trimestre .....	82,0	79,3	- 2,7	54,4	66,3	+11,9	62,0	45,7	-16,3
1991 1 <sup>er</sup> trimestre .....	81,5	86,7	+ 5,2	55,7	67,0	+11,3	62,8	46,8	-16,0
2 <sup>e</sup> trimestre .....	82,5	84,8	+ 2,3	54,8	65,8	+11,0	57,2	46,8	-10,4
3 <sup>e</sup> trimestre .....	77,3	71,0	- 6,3	50,6	58,1	+ 7,5	56,2	42,2	-14,0
4 <sup>e</sup> trimestre .....	82,0	75,9	- 6,1	55,5	64,8	+ 9,3	60,0	47,6	-12,4
1990 12 mois .....	79,8	70,0	- 9,8	53,0	66,5	+13,5	58,5	44,8	-13,7
1991 12 mois .....	80,8	79,6	- 1,2	54,1	63,9	+ 9,8	59,1	45,9	-13,2
Moyennes mensuelles	Italie			Royaume-Uni			CEE <sup>2</sup>		
	importations	exportations	balance commerc.	importations	exportations	balance commerc.	importations	exportations	balance commerc.
1984 .....	9,5	12,8	+ 3,3	23,3	24,7	+ 1,4	177,9	171,9	- 6,0
1985 .....	9,8	14,4	+ 4,6	24,6	25,8	+ 1,2	188,6	182,2	- 6,4
1986 .....	10,8	14,9	+ 4,1	21,3	22,3	+ 1,0	184,7	187,0	+ 2,3
1987 .....	11,0	16,5	+ 5,5	20,4	21,8	+ 1,4	187,4	191,9	+ 4,5
1988 .....	12,0	17,5	+ 5,5	21,6	26,3	+ 4,7	206,3	209,1	+ 2,8
1989 .....	13,7	20,9	+ 7,2	25,5	30,9	+ 5,4	231,0	241,8	+10,8
1990 .....	15,1	21,5	+ 6,4	27,7	28,5	+ 0,8	244,3	247,1	+ 2,8
1991 .....	15,6	20,3	+ 4,7	28,7	25,9	- 2,8	250,0	252,2	+ 2,2
1989 4 <sup>e</sup> trimestre .....	14,3	21,8	+ 7,5	25,4	30,2	+ 4,8	234,9	244,7	+ 9,8
1990 1 <sup>er</sup> trimestre .....	15,7	23,7	+ 8,0	29,0	30,5	+ 1,5	253,4	256,5	+ 3,1
2 <sup>e</sup> trimestre .....	14,9	21,9	+ 7,0	25,9	26,5	+ 0,6	243,8	246,5	+ 2,7
3 <sup>e</sup> trimestre .....	14,6	17,5	+ 2,9	26,8	28,9	+ 2,1	226,5	227,1	+ 0,6
4 <sup>e</sup> trimestre .....	15,1	23,0	+ 7,9	29,0	28,1	- 0,9	253,5	258,3	+ 4,8
1991 1 <sup>er</sup> trimestre .....	15,9	22,5	+ 6,6	30,0	27,9	- 2,1	257,5	267,1	+ 9,6
2 <sup>e</sup> trimestre .....	15,3	20,5	+ 5,2	30,3	25,7	- 4,6	251,8	260,6	+ 8,8
3 <sup>e</sup> trimestre .....	15,5	16,4	+ 0,9	26,0	24,7	- 1,3	236,4	228,2	- 8,2
4 <sup>e</sup> trimestre .....	15,6	21,6	+ 6,0	28,6	25,5	- 3,1	254,1	253,0	- 1,1
1990 12 mois .....	15,1	21,5	+ 6,4	27,7	28,5	+ 0,8	244,3	247,0	+ 2,7
1991 12 mois .....	15,6	20,3	+ 4,7	28,7	25,9	- 2,8	250,0	252,2	+ 2,2

N.B. Les données statistiques du commerce extérieur provenant de l'INS sont sujettes à révision mensuelle durant 12 mois.

<sup>1</sup> Jusqu'au mois de septembre 1990 : RFA.

<sup>2</sup> Allemagne, France, Pays-Bas, Italie, Royaume-Uni, Irlande, Danemark, Grèce, Espagne et Portugal (depuis 1986).

## VIII - 5. — ORIENTATION GEOGRAPHIQUE DU COMMERCE EXTERIEUR DE L'UEBL (suite)

(milliards de francs)

Source : INS.

Moyennes mensuelles	Etats-Unis d'Amérique			Japon			Membres de l'OPEP <sup>1</sup>		
	importations	exportations	balance commerc.	importations	exportations	balance commerc.	importations	exportations	balance commerc.
1984 .....	16,0	15,1	- 0,9	5,6	2,1	- 3,5	11,1	9,2	- 1,9
1985 .....	15,7	16,7	+ 1,0	5,9	2,1	- 3,8	9,0	8,4	- 0,6
1986 .....	12,9	13,6	+ 0,7	7,1	2,4	- 4,7	6,8	6,0	- 0,8
1987 .....	12,3	13,4	+ 1,1	6,9	2,6	- 4,3	6,7	4,6	- 2,1
1988 .....	12,0	14,0	+ 2,0	6,4	3,3	- 3,1	7,1	4,6	- 2,5
1989 .....	15,3	15,8	+ 0,5	7,3	4,3	- 3,0	9,7	5,4	- 4,3
1990 .....	15,2	14,2	- 1,0	7,0	4,4	- 2,6	9,2	5,9	- 3,3
1991 .....	16,4	12,6	- 3,8	7,4	4,0	- 3,4	10,2	7,1	- 3,1
1989 4 <sup>e</sup> trimestre .....	14,7	15,5	+ 0,8	6,9	4,4	- 2,5	10,0	5,3	- 4,7
1990 1 <sup>er</sup> trimestre .....	15,4	15,3	- 0,1	7,4	5,1	- 2,3	10,2	6,3	- 3,9
2 <sup>e</sup> trimestre .....	15,7	14,0	- 1,7	7,7	4,1	- 3,6	9,2	5,5	- 3,7
3 <sup>e</sup> trimestre .....	14,1	14,0	- 0,1	6,3	4,5	- 1,8	8,6	5,9	- 2,7
4 <sup>e</sup> trimestre .....	15,5	13,4	- 2,1	6,5	3,9	- 2,6	8,7	6,0	- 2,7
1991 1 <sup>er</sup> trimestre .....	16,0	12,1	- 3,9	7,3	4,1	- 3,2	11,0	5,8	- 5,2
2 <sup>e</sup> trimestre .....	17,4	12,7	- 4,7	8,4	3,9	- 4,5	10,5	7,4	- 3,1
3 <sup>e</sup> trimestre .....	15,0	12,1	- 2,9	7,3	4,2	- 3,1	10,2	6,5	- 3,7
4 <sup>e</sup> trimestre .....	17,3	13,4	- 3,9	6,8	3,7	- 3,1	9,2	8,8	- 0,4
1990 12 mois .....	15,2	14,2	- 3,9	7,0	4,4	- 2,6	9,2	5,9	- 3,3
1991 12 mois .....	16,4	12,6	- 3,8	7,4	4,0	- 3,4	10,2	7,1	- 3,1
Moyennes mensuelles	Pays à économie de marché						Pays à économie centralement planifiée		
	Pays développés			Pays en voie de développement			importations	exportations	balance commerc.
	importations	exportations	balance commerc.	importations	exportations	balance commerc.			
1984 .....	224,5	214,6	- 9,9	29,1	26,8	- 2,3	11,5	5,8	- 5,7
1985 .....	238,4	228,8	- 9,6	28,0	26,3	- 1,7	8,9	6,7	- 2,2
1986 .....	226,1	227,4	+ 1,3	21,9	21,1	- 0,8	6,6	5,3	- 1,3
1987 .....	228,7	232,4	+ 3,7	23,0	19,8	- 3,2	6,4	4,2	- 2,2
1988 .....	249,4	253,3	+ 3,9	26,1	21,9	- 4,2	6,5	4,7	- 1,8
1989 .....	282,6	293,1	+10,5	34,1	27,7	- 6,4	6,7	5,4	- 1,3
1990 .....	294,2	294,3	+ 0,1	31,0	26,4	- 4,6	7,0	4,4	- 2,6
1991 .....	302,7	297,5	- 5,2	31,7	28,2	- 3,5	6,7	5,8	- 0,9
1989 4 <sup>e</sup> trimestre .....	285,8	298,7	+12,9	34,9	29,1	- 5,8	6,8	5,7	- 1,1
1990 1 <sup>er</sup> trimestre .....	304,9	307,4	+ 2,5	34,3	27,6	- 6,7	6,6	5,1	- 1,5
2 <sup>e</sup> trimestre .....	293,6	293,1	- 0,5	31,6	25,0	- 6,6	6,1	4,2	- 1,9
3 <sup>e</sup> trimestre .....	271,4	272,0	+ 0,6	29,4	24,6	- 4,8	7,6	4,3	- 3,3
4 <sup>e</sup> trimestre .....	307,0	304,7	- 2,3	28,7	28,4	- 0,3	7,6	4,1	- 3,5
1991 1 <sup>er</sup> trimestre .....	311,9	311,4	- 0,5	31,1	25,4	- 5,7	7,3	4,9	- 2,4
2 <sup>e</sup> trimestre .....	305,9	307,0	+ 1,1	33,8	27,8	- 6,0	6,5	6,1	- 0,4
3 <sup>e</sup> trimestre .....	284,7	271,1	-13,6	32,4	27,7	- 4,7	6,4	6,1	- 0,3
4 <sup>e</sup> trimestre .....	308,1	300,3	- 7,8	29,6	31,9	+ 2,3	6,7	5,9	- 0,8
1990 12 mois .....	294,2	294,3	+ 0,1	31,0	26,4	- 4,6	7,0	4,4	- 2,6
1991 12 mois .....	302,7	297,5	- 5,2	31,7	28,2	- 3,5	6,7	5,8	- 0,9

N.B. Les données statistiques du commerce extérieur provenant de l'INS sont sujettes à révision mensuelle durant 12 mois.

<sup>1</sup> Membres de l'Organisation des Pays Exportateurs de Pétrole : Venezuela, Equateur, Nigéria, Algérie, Gabon, Libye, Koweït, Qatar, Emirats Arabes Unis, Irak, Iran, Arabie Saoudite et Indonésie.

Références bibliographiques : *Bulletin mensuel du Commerce extérieur de l'UEBL* — *Annuaire statistique de la Belgique*. — *Bulletin de Statistique de l'INS*. — *Bulletin commercial belge de l'Office belge du Commerce extérieur*. — *Statistiques Economiques belges 1970-1980*. — *Bulletins statistiques : Commerce extérieur (OCDE)*, *Statistical Papers : Direction of International Trade (ONU)*, *Eurostatistiques (Office statistique des Communautés européennes)*.

## IX. — BALANCE DES PAIEMENTS DE L'UNION ECONOMIQUE BELGO-LUXEMBOURGEOISE

### 1. — BALANCE GENERALE DES PAIEMENTS SUR BASE DES TRANSACTIONS

Chiffres annuels - (milliards de francs)

	1984	1985	1986	1987	1988	1989	1990		
							Recettes	Dépenses	Solde
<b>1. Transactions sur biens et services :</b>									
1.1 Transactions sur marchandises :									
1.11 Exportations et importations .....	- 73,9	- 24,1	+ 25,3	- 6,5	+ 51,4	+ 27,2	3.682,0	3.692,7	- 10,7
1.12 Travail à façon .....	+ 58,9	+ 56,1	+ 77,8	+ 54,9	+ 54,3	+ 64,6	84,4	18,9	+ 65,6
1.13 Opérations d'arbitrage (nettes) .....	+ 25,5	+ 12,8	+ 25,9	+ 36,0	+ 21,3	+ 18,3	36,2	-	+ 36,2
1.2 Frets et assurances pour le transport de marchandises .....	+ 14,5	+ 26,2	+ 29,1	+ 33,2	+ 44,0	+ 53,8	223,0	173,1	+ 49,9
1.3 Autres frais de transport .....	+ 3,0	- 5,1	- 9,2	+ 1,1	- 1,9	- 13,0	93,0	99,6	- 6,5
1.4 Déplacements à l'étranger .....	- 16,8	- 23,0	- 31,7	- 35,3	- 43,6	- 49,5	123,6	182,0	- 58,4
1.5 Revenus de placements et d'investissements	- 3,5	- 7,9	+ 5,2	+ 13,4	+ 11,7	+ 49,8	2.089,2	2.064,3	+ 24,8
1.6 Transactions des pouvoirs publics non comprises ailleurs .....	+ 54,6	+ 62,0	+ 71,4	+ 80,5	+ 84,5	+ 92,4	115,0	22,0	+ 93,0
1.7 Autres :									
1.71 Travailleurs frontaliers .....	+ 5,4	+ 4,9	+ 6,1	+ 3,2	+ 3,1	+ 1,6	38,6	38,4	+ 0,2
1.72 Autres .....	- 19,4	- 18,8	- 17,7	- 21,9	- 20,7	- 29,1	481,0	484,0	- 3,0
<b>Total 1 ...</b>	<b>+ 48,3</b>	<b>+ 83,1</b>	<b>+182,2</b>	<b>+158,6</b>	<b>+204,1</b>	<b>+216,2</b>	<b>6.966,1</b>	<b>6.774,9</b>	<b>+191,2</b>
<b>2. Transferts :</b>									
2.1 Transferts privés .....	- 10,0	- 7,4	- 9,6	- 4,3	+ 1,5	+ 2,0	66,6	86,5	- 19,9
2.2 Transferts publics .....	- 40,9	- 34,4	- 33,9	- 51,7	- 71,6	- 78,5	59,1	110,7	- 51,6
<b>Total 2 ...</b>	<b>- 50,9</b>	<b>- 41,8</b>	<b>- 43,5</b>	<b>- 56,0</b>	<b>- 70,1</b>	<b>- 76,5</b>	<b>125,7</b>	<b>197,3</b>	<b>- 71,5</b>
Opérations courantes (Total 1. + 2.) .....	- 2,6	+ 41,3	+138,7	+102,6	+134,0	+139,7	7.091,8	6.972,2	+119,6
<b>3. Mouvement des capitaux des pouvoirs publics :</b>									
3.1 Etat :									
3.11 Engagements .....	+ 74,9	+ 14,9	+ 60,9	+ 17,3	+ 92,5	+ 85,6	360,4	329,7	+ 30,7
3.12 Avoirs .....	- 6,7	- 5,3	- 6,1	- 5,9	- 3,6	- 10,4	0,9	6,6	- 5,8
3.2 Autres pouvoirs publics .....	+ 0,8	- 2,8	- 12,8	- 2,8	- 2,4	- 1,5	24,9	29,7	- 4,8
<b>Total 3 ...</b>	<b>+ 69,0</b>	<b>+ 6,8</b>	<b>+ 42,0</b>	<b>+ 8,6</b>	<b>+ 86,5</b>	<b>+ 73,8</b>	<b>386,2</b>	<b>366,0</b>	<b>+ 20,2</b>
<b>4. Mouvement des capitaux des entreprises<sup>1</sup> et particuliers :</b>									
4.1 Crédits commerciaux (chiffres nets) .....	+ 0,5	- 18,0	+ 5,5	+ 1,6	- 12,1	+ 7,8	32,7	-	+ 32,7
4.2 Autres :									
4.21 Organismes publics d'exploitation .....	+ 5,6	- 5,0	- 6,6	- 6,4	- 3,2	- 9,7	15,1	22,4	- 7,3
4.22 Interméd. financiers du secteur public ..	+ 1,9	- 12,8	- 23,4	+ 8,1	+ 30,1	- 10,1	24,5	74,5	- 50,0
4.23 Secteur privé :									
4.231 Investissem. et placements belgo-luxembourgeois à l'étranger :									
4.2311 Valeurs mob. (chiff. nets)	-110,5	-122,1	-165,5	-138,6	-379,7	-567,1	-	305,2	-305,2
4.2312 Investissements directs ..	- 16,3	- 13,7	- 72,7	-100,1	-132,7	-240,9	81,8	280,8	-199,1
4.2313 Immeubles .....	- 0,8	- 0,9	- 2,4	- 3,0	- 5,8	- 11,4	14,2	20,9	- 6,7
4.2314 Autres (chiffres nets) ...	- 5,8	+ 4,0	- 24,6	- 5,6	+ 14,6	- 15,1	73,4	-	+ 73,4
4.232 Investissements et placements étrangers en UEBL :									
4.2321 Valeurs mob. (chiff. nets)	+ 14,3	+ 27,6	+ 55,0	+ 82,1	+288,4	+432,6	263,4	-	+263,4
4.2322 Investissements directs ..	+ 20,8	+ 56,9	+ 28,2	+ 87,3	+183,5	+265,2	330,9	79,7	+251,2
4.2323 Immeubles .....	+ 3,0	+ 3,9	+ 2,6	+ 0,2	+ 2,9	+ 11,9	22,1	7,3	+ 14,8
4.2324 Autres (chiffres nets) ...	+ 18,8	- 7,2	+ 29,8	+ 67,9	- 39,8	+ 41,5	159,4	-	+159,4
<b>Total 4 ...</b>	<b>- 68,5</b>	<b>- 87,3</b>	<b>-174,1</b>	<b>- 6,5</b>	<b>- 53,8</b>	<b>- 95,3</b>	<b>1.017,6</b>	<b>790,8</b>	<b>+226,7</b>
<b>5. Erreurs et omissions (nettes) .....</b>	<b>- 12,0</b>	<b>- 5,4</b>	<b>+ 3,2</b>	<b>+ 3,2</b>	<b>- 4,5</b>	<b>- 24,1</b>	<b>-</b>	<b>53,4</b>	<b>- 53,4</b>
<b>6. Contrepartie de monétisation / démonétisation d'or monétaire .....</b>	<b>0,0</b>	<b>0,0</b>	<b>0,0</b>	<b>- 10,6</b>	<b>0,0</b>	<b>- 2,6</b>	<b>-</b>	<b>0,4</b>	<b>- 0,4</b>
<b>Total 1 à 6 ...</b>	<b>- 14,1</b>	<b>- 44,6</b>	<b>+ 9,8</b>	<b>+ 97,3</b>	<b>+162,2</b>	<b>+ 91,3</b>	<b>8.495,5</b>	<b>8.182,9</b>	<b>+312,7</b>
<b>7. Financement du total :</b>									
7.1 Mouvement des avoirs extérieurs nets des organismes principalement monétaires :									
7.11 Banques belges et luxembourgeoises :									
7.111 Francs belge et luxembourgeois	- 33,4	- 29,2	+ 0,4	- 34,8	- 46,3	- 53,5	-	-	- 9,7
7.112 Monnaies étrangères .....	- 48,1	- 6,6	+ 2,0	+ 51,3	+183,5	+132,2	-	-	+305,8
7.12 Organismes divers .....	+ 0,2	- 0,4	+ 0,2	+ 0,1	- 0,2	+ 0,4	-	-	0,0
7.13 BNB (réserv. de change nettes) .....	+ 67,2	- 8,4	+ 7,2	+ 80,7	+ 25,2	+ 12,3	-	-	+ 16,6
p.m. Mouvement des droits de tirage spéciaux résultant d'allocations .....	-	-	-	-	-	-	-	-	-

N.B. Pour la méthodologie de la balance des paiements de l'Union Economique Belgo-Luxembourgeoise : voir « Références bibliographiques ».

<sup>1</sup> Non compris les organismes principalement monétaires.

## IX - 2. — BALANCE GENERALE DES PAIEMENTS SUR BASE DES TRANSACTIONS

Soldes trimestriels

(milliards de francs)

	1988	1989				1990			
	4 <sup>e</sup> trimestre	1 <sup>er</sup> trimestre	2 <sup>e</sup> trimestre	3 <sup>e</sup> trimestre	4 <sup>e</sup> trimestre	1 <sup>er</sup> trimestre	2 <sup>e</sup> trimestre	3 <sup>e</sup> trimestre	4 <sup>e</sup> trimestre
<b>1. Transactions sur biens et services :</b>									
1.1 Transactions sur marchandises :									
1.11 Exportations et importations .....	+ 23,5	+ 8,2	+ 15,4	- 4,3	+ 8,0	- 10,2	+ 6,0	+ 1,9	- 8,4
1.12 Travail à façon .....	+ 15,2	+ 16,2	+ 16,6	+ 14,3	+ 17,5	+ 16,4	+ 17,7	+ 14,1	+ 17,5
1.13 Opérations d'arbitrage .....	+ 7,4	+ 1,9	+ 4,9	+ 3,9	+ 7,5	+ 4,8	+ 15,3	+ 9,2	+ 6,9
1.2 Frets et assurances pour le transport de marchandises .....	+ 10,5	+ 12,3	+ 13,5	+ 13,9	+ 14,2	+ 13,2	+ 12,3	+ 13,7	+ 10,6
1.3 Autres frais de transport .....	- 0,8	- 3,8	- 2,9	- 3,2	- 3,2	- 2,9	- 2,2	- 1,2	- 0,2
1.4 Déplacements à l'étranger .....	- 6,3	- 8,7	- 8,4	- 26,6	- 5,8	- 11,5	- 10,6	- 28,8	- 7,5
1.5 Revenus de placements et d'investissements	+ 7,0	+ 9,2	+ 20,3	+ 8,5	+ 11,8	+ 13,7	+ 10,0	+ 3,5	- 2,4
1.6 Transactions des pouvoirs publics non comprises ailleurs .....	+ 22,4	+ 21,6	+ 23,4	+ 23,0	+ 24,4	+ 22,0	+ 24,7	+ 22,9	+ 23,4
1.7 Autres :									
1.71 Travailleurs frontaliers .....	+ 0,1	+ 0,6	+ 0,2	+ 0,7	+ 0,1	- 0,2	+ 0,2	+ 0,6	- 0,5
1.72 Autres .....	- 11,6	+ 2,3	- 12,4	- 5,9	- 13,1	- 3,1	+ 1,8	- 4,1	+ 2,3
<b>Total 1 ...</b>	<b>+ 67,4</b>	<b>+ 59,8</b>	<b>+ 70,5</b>	<b>+ 24,4</b>	<b>+ 61,4</b>	<b>+ 42,3</b>	<b>+ 75,3</b>	<b>+ 31,8</b>	<b>+ 41,7</b>
<b>2. Transferts :</b>									
2.1 Transferts privés .....	+ 2,4	+ 1,3	- 1,4	- 0,5	+ 2,6	- 5,8	- 3,4	- 6,3	- 4,3
2.2 Transferts publics .....	- 22,4	- 18,5	- 16,2	- 18,4	- 25,4	- 17,2	- 17,7	- 12,2	- 4,5
<b>Total 2 ...</b>	<b>- 20,0</b>	<b>- 17,2</b>	<b>- 17,6</b>	<b>- 18,9</b>	<b>- 22,8</b>	<b>- 23,1</b>	<b>- 21,1</b>	<b>- 18,5</b>	<b>- 8,9</b>
Opérations courantes (Total 1. + 2.) .....	+ 47,4	+ 42,7	+ 53,0	+ 5,4	+ 38,6	+ 19,2	+ 54,1	+ 13,4	+ 32,9
<b>3. Mouvement des capitaux des pouvoirs publics :</b>									
3.1 Etat :									
3.11 Engagements .....	- 7,1	+ 11,1	+ 1,9	+ 34,5	+ 38,2	- 4,1	+ 23,4	- 8,1	+ 19,6
3.12 Avoirs .....	- 1,5	- 3,3	- 1,7	- 0,5	- 4,9	- 0,5	- 0,2	- 0,1	- 5,0
3.2 Autres pouvoirs publics .....	- 4,2	- 0,6	- 0,3	0,0	- 0,7	+ 1,7	- 0,4	- 0,6	- 5,5
<b>Total 3 ...</b>	<b>- 12,8</b>	<b>+ 7,2</b>	<b>- 0,1</b>	<b>+ 34,1</b>	<b>+ 32,6</b>	<b>- 3,0</b>	<b>+ 22,8</b>	<b>- 8,7</b>	<b>+ 9,1</b>
<b>4. Mouvement des capitaux des entreprises<sup>1</sup> et particuliers :</b>									
4.1 Crédits commerciaux .....	- 7,6	- 7,3	- 7,4	+ 29,1	- 6,6	- 9,9	+ 12,6	+ 12,9	+ 17,0
4.2 Autres :									
4.21 Organismes publics d'exploitation .....	- 0,3	- 3,2	- 0,4	- 2,5	- 3,6	+ 0,4	- 3,0	- 2,2	- 2,5
4.22 Interméd. financiers du secteur public ..	+ 31,3	- 54,0	+ 10,8	+ 16,5	+ 16,6	- 21,8	+ 16,9	- 40,2	- 5,0
4.23 Secteur privé :									
4.231 Investissem. et placements belgo-luxembourgeois à l'étranger :									
4.2311 Valeurs mob. ....	- 138,5	- 155,3	- 73,2	- 265,4	- 73,2	+ 6,9	- 99,3	- 75,8	- 136,9
4.2312 Investissements directs ..	- 36,8	- 35,2	- 67,5	- 57,8	- 80,4	- 18,3	- 79,0	- 12,9	- 88,8
4.2313 Immeubles .....	- 0,9	- 4,2	- 3,8	- 1,0	- 2,5	- 3,1	- 1,3	- 0,7	- 1,6
4.2314 Autres .....	+ 28,4	- 26,2	- 56,7	+ 26,5	+ 41,3	- 17,2	+ 23,7	- 24,6	+ 91,5
4.232 Investissements et placements étrangers en UEBl :									
4.2321 Valeurs mob. ....	+ 157,1	+ 97,2	+ 72,6	+ 105,3	+ 157,6	+ 60,0	+ 73,0	+ 42,2	+ 88,1
4.2322 Investissements directs ..	+ 75,5	+ 55,3	+ 83,7	+ 60,6	+ 65,6	+ 57,7	+ 60,2	+ 40,3	+ 93,0
4.2323 Immeubles .....	+ 1,0	+ 1,2	+ 2,7	+ 3,8	+ 4,2	+ 3,0	+ 2,9	+ 4,7	+ 4,3
4.2324 Autres .....	+ 17,1	+ 9,4	+ 8,7	- 6,3	+ 29,7	+ 23,2	+ 9,9	+ 82,8	+ 43,6
<b>Total 4 ...</b>	<b>+ 126,3</b>	<b>- 122,3</b>	<b>- 30,5</b>	<b>- 91,2</b>	<b>+ 148,6</b>	<b>+ 81,0</b>	<b>+ 16,6</b>	<b>+ 26,5</b>	<b>+ 102,6</b>
5. Erreurs et omissions .....	- 1,2	- 19,6	+ 15,2	- 37,3	+ 17,5	- 27,7	- 5,9	- 26,9	+ 7,0
6. Contrepartie de monétisation / démonétisation d'or monétaire .....	0,0	0,0	0,0	- 0,6	- 2,0	0,0	- 0,4	0,0	0,0
<b>Total 1 à 6 ...</b>	<b>+ 159,7</b>	<b>- 92,0</b>	<b>+ 37,6</b>	<b>- 89,6</b>	<b>+ 235,4</b>	<b>+ 69,6</b>	<b>+ 87,2</b>	<b>+ 4,3</b>	<b>+ 151,6</b>
<b>7. Financement du total :</b>									
7.1 Mouvement des avoirs extérieurs nets des organismes principalement monétaires :									
7.11 Banques belges et luxembourgeoises :									
7.111 Francs belge et luxembourgeois	+ 0,3	- 17,3	- 20,7	- 19,0	+ 3,4	+ 11,0	- 25,3	- 19,4	+ 24,0
7.112 Monnaies étrangères .....	+ 152,8	- 79,7	+ 59,6	- 79,1	+ 231,4	+ 55,1	+ 84,2	+ 42,6	+ 123,9
7.12 Organismes divers .....	- 0,3	+ 0,3	0,0	0,0	0,0	0,0	0,0	0,0	0,0
7.13 BNB (réserv. de change nettes) .....	+ 6,9	+ 4,7	- 1,4	+ 8,5	+ 0,5	+ 3,4	+ 28,4	- 18,9	+ 3,6
p.m. Mouvement des droits de tirage spéciaux résultant d'allocations .....	-	-	-	-	-	-	-	-	-

N.B. Pour la méthodologie de la balance des paiements de l'Union Economique Belgo-Luxembourgeoise : voir « Références bibliographiques ».

<sup>1</sup> Voir tableau IX-1, note 1

### IX - 3. — BALANCE GENERALE DES PAIEMENTS SUR BASE DES TRANSACTIONS

Recettes et dépenses trimestrielles

(milliards de francs)

	1990					
	3 <sup>e</sup> trimestre			4 <sup>e</sup> trimestre		
	Recettes	Dépenses	Solde	Recettes	Dépenses	Solde
<b>1. Transactions sur biens et services :</b>						
1.1 Transactions sur marchandises :						
1.11 Exportations et importations .....	852,2	850,3	+ 1,9	941,9	950,3	- 8,4
1.12 Travail à façon .....	17,9	3,8	+ 14,1	22,0	4,5	+ 17,5
1.13 Opérations d'arbitrage (nettes) .....	9,2	—	+ 9,2	6,9	—	+ 6,9
1.2 Frets et assurances pour le transport de marchandises .....	56,2	42,5	+ 13,7	56,5	45,9	+ 10,6
1.3 Autres frais de transport .....	24,1	25,3	- 1,2	24,4	24,6	- 0,2
1.4 Déplacements à l'étranger .....	40,3	69,1	- 28,8	28,2	35,7	- 7,5
1.5 Revenus de placements et d'investissements ..	503,6	500,1	+ 3,5	544,5	546,9	- 2,4
1.6 Transactions des pouvoirs publics non comprises ailleurs .....	28,0	5,1	+ 22,9	28,4	5,1	+ 23,4
1.7 Autres :						
1.71 Travailleurs frontaliers .....	9,4	8,8	+ 0,6	10,3	10,8	- 0,5
1.72 Autres .....	111,0	115,1	- 4,1	142,4	140,1	+ 2,3
<b>Total 1 ...</b>	<b>1.652,0</b>	<b>1.620,2</b>	<b>+ 31,8</b>	<b>1.805,6</b>	<b>1.763,9</b>	<b>+ 41,7</b>
<b>2. Transferts :</b>						
2.1 Transferts privés .....	19,5	25,7	- 6,3	15,3	19,6	- 4,3
2.2 Transferts publics .....	12,8	25,0	- 12,2	25,4	29,9	- 4,5
<b>Total 2 ...</b>	<b>32,3</b>	<b>50,8</b>	<b>- 18,5</b>	<b>40,7</b>	<b>49,5</b>	<b>- 8,9</b>
Opérations courantes (Total 1. + 2.) .....	1.684,3	1.670,9	+ 13,4	1.846,3	1.813,4	+ 32,9
<b>3. Mouvement des capitaux des pouvoirs publics :</b>						
3.1 Etat :						
3.11 Engagements .....	66,5	74,5	- 8,1	88,9	69,3	+ 19,6
3.12 Avoirs .....	0,3	0,4	- 0,1	0,4	5,4	- 5,0
3.2 Autres pouvoirs publics .....	17,2	17,8	- 0,6	5,1	10,6	- 5,5
<b>Total 3 ...</b>	<b>84,0</b>	<b>92,7</b>	<b>- 8,7</b>	<b>94,4</b>	<b>85,3</b>	<b>+ 9,1</b>
<b>4. Mouvement des capitaux des entreprises<sup>1</sup> et particuliers :</b>						
4.1 Crédits commerciaux (chiffres nets) .....	12,9	—	+ 12,9	17,0	—	+ 17,0
4.2 Autres :						
4.21 Organismes publics d'exploitation .....	0,0	2,2	- 2,2	14,5	17,0	- 2,5
4.22 Interméd. financiers du secteur public ..	11,9	52,1	- 40,2	15,5	20,5	- 5,0
4.23 Secteur privé :						
4.231 Investissem. et placements belgo-luxembourgeois à l'étranger :						
4.2311 Valeurs mob. (chiff. nets) .....	—	75,8	- 75,8	—	136,9	- 136,9
4.2312 Investissements directs ..	32,5	45,4	- 12,9	15,1	103,9	- 88,8
4.2313 Immeubles .....	3,6	4,2	- 0,7	4,5	6,1	- 1,6
4.2314 Autres (chiffres nets) ...	—	24,6	- 24,6	91,5	—	+ 91,5
4.232 Investissements et placements étrangers en UEBL :						
4.2321 Valeurs mob. (chiff. nets) ..	42,2	—	+ 42,2	88,1	—	+ 88,1
4.2322 Investissements directs ..	58,9	18,6	+ 40,3	129,1	36,1	+ 93,0
4.2323 Immeubles .....	6,0	1,3	+ 4,7	6,3	2,0	+ 4,3
4.2324 Autres (chiffres nets) ...	82,8	—	+ 82,8	43,6	—	+ 43,6
<b>Total 4 ...</b>	<b>250,8</b>	<b>224,2</b>	<b>+ 26,5</b>	<b>425,2</b>	<b>322,5</b>	<b>+ 102,6</b>
5. Erreurs et omissions (nettes) .....	—	26,9	- 26,9	7,0	—	+ 7,0
6. Contrepartie de monétisation / démonétisation d'or monétaire .....	0,0	0,0	0,0	0,0	0,0	0,0
<b>Total 1 à 6 ...</b>	<b>2.019,1</b>	<b>2.014,7</b>	<b>+ 4,3</b>	<b>2.372,9</b>	<b>2.221,2</b>	<b>+ 151,6</b>
<b>7. Financement du total :</b>						
7.1 Mouvement des avoirs extérieurs nets des organismes principalement monétaires :						
7.11 Banques belges et luxembourgeoises :						
7.111 Francs belge et luxembourgeois ..	—	—	- 19,4	—	—	+ 24,0
7.112 Monnaies étrangères .....	—	—	+ 42,6	—	—	+ 123,9
7.12 Organismes divers : .....	—	—	0,0	—	—	0,0
7.13 BNB (réserv. de change nettes) .....	—	—	- 18,9	—	—	+ 3,6
p.m. Mouvement des droits de tirage spéciaux résultant d'allocations .....	—	—	—	—	—	—

N.B. Pour la méthodologie de la balance des paiements de l'Union Economique Belgo-Luxembourgeoise : voir « Références bibliographiques ».

<sup>1</sup> Voir tableau IX-1, note <sup>1</sup>.

## IX - 4. — BALANCE GENERALE DES PAIEMENTS SUR BASE DE CAISSE

(soldes en milliards de francs)

	1990	*1991	1990				*1991			
	Année		1 <sup>er</sup> trimestre	2 <sup>e</sup> trimestre	3 <sup>e</sup> trimestre	4 <sup>e</sup> trimestre	1 <sup>er</sup> trimestre	2 <sup>e</sup> trimestre	3 <sup>e</sup> trimestre	4 <sup>e</sup> trimestre
<b>1. Transactions sur biens et services :</b>										
1.1 Transactions sur marchandises :										
1.11 Exportations et importations .....	+ 18,8	- 2,8	- 20,6	+ 13,1	+ 18,3	+ 8,0	- 10,2	+ 10,3	+ 0,5	- 3,3
1.12 Travail à façon .....	+ 67,1	+ 73,0	+ 16,2	+ 20,0	+ 12,3	+ 18,6	+ 18,6	+ 20,7	+ 15,8	+ 17,9
1.13 Opérations d'arbitrage .....	+ 37,9	+ 19,3	+ 5,5	+ 18,4	+ 7,6	+ 6,4	+ 10,0	+ 5,5	+ 1,2	+ 2,6
1.2 Frets et assurances pour le transport de marchandises .....	+ 49,9	+ 40,5	+ 13,2	+ 12,3	+ 13,7	+ 10,6	+ 11,0	+ 7,4	+ 9,7	+ 12,4
1.3 Autres frais de transport .....	- 6,5	- 2,8	- 2,9	- 2,2	- 1,2	- 0,2	- 1,4	- 0,1	- 0,6	- 0,7
1.4 Déplacements à l'étranger .....	- 58,4	- 66,5	- 11,5	- 10,6	- 28,8	- 7,5	- 12,0	- 13,4	- 31,7	- 9,3
1.5 Revenus de placements et d'investissements ..	+ 24,8	+ 55,5	+ 13,7	+ 10,0	+ 3,5	- 2,4	- 15,0	+ 14,3	+ 31,2	+ 25,0
1.6 Transactions des pouvoirs publics non comprises ailleurs .....	+ 93,0	+ 101,5	+ 22,0	+ 24,7	+ 22,9	+ 23,4	+ 23,9	+ 24,3	+ 25,0	+ 28,3
1.7 Autres :										
1.71 Travailleurs frontaliers .....	+ 0,2	- 2,4	- 0,2	+ 0,2	+ 0,6	- 0,5	- 0,6	- 0,1	- 0,8	- 0,9
1.72 Autres .....	- 3,0	+ 8,8	- 3,1	+ 1,8	- 4,1	+ 2,3	+ 2,2	+ 1,1	+ 2,8	+ 2,7
<b>Total 1 ...</b>	<b>+223,9</b>	<b>+ 224,1</b>	<b>+ 32,4</b>	<b>+ 87,9</b>	<b>+ 44,8</b>	<b>+ 58,8</b>	<b>+ 26,4</b>	<b>+ 69,9</b>	<b>+ 53,2</b>	<b>+ 74,6</b>
<b>2. Transferts :</b>										
2.1 Transferts privés .....	- 19,9	- 10,6	- 5,8	- 3,4	- 6,3	- 4,3	- 2,8	- 2,7	- 3,4	- 1,8
2.2 Transferts publics .....	- 51,6	- 55,1	- 17,2	- 17,7	- 12,2	- 4,5	- 10,4	- 17,0	- 13,2	- 14,5
<b>Total 2 ...</b>	<b>- 71,5</b>	<b>- 65,7</b>	<b>- 23,1</b>	<b>- 21,1</b>	<b>- 18,5</b>	<b>- 8,9</b>	<b>- 13,2</b>	<b>- 19,7</b>	<b>- 16,6</b>	<b>- 16,3</b>
Opérations courantes (Total 1. + 2.) .....	+152,3	+ 158,4	+ 9,4	+ 66,7	+ 26,3	+ 49,9	+ 13,3	+ 50,3	+ 36,6	+ 58,3
<b>3. Mouvement des capitaux des pouvoirs publics :</b>										
3.1 Etat :										
3.11 Engagements .....	+ 30,7	+ 81,7	- 4,1	+ 23,4	- 8,1	+ 19,6	+ 19,0	+ 78,4	- 15,9	+ 0,2
3.12 Avoirs .....	- 5,8	- 14,4	- 0,5	- 0,2	- 0,1	- 5,0	- 4,5	- 9,9	+ 11,0	- 11,1
3.2 Autres pouvoirs publics .....	- 4,8	- 5,3	+ 1,7	- 0,4	- 0,6	- 5,5	- 0,4	- 1,1	+ 1,0	- 4,7
<b>Total 3 ...</b>	<b>+ 20,2</b>	<b>+ 62,0</b>	<b>- 3,0</b>	<b>+ 22,8</b>	<b>- 8,7</b>	<b>+ 9,1</b>	<b>+ 14,1</b>	<b>+ 67,4</b>	<b>- 3,9</b>	<b>- 15,6</b>
<b>4. Mouvement des capitaux des entreprises<sup>1</sup> et particuliers :</b>										
4.1 Crédits commerciaux .....	-	-	-	-	-	-	-	-	-	-
4.2 Autres :										
4.21 Organismes publics d'exploitation .....	- 7,3	- 5,3	+ 0,4	- 3,0	- 2,2	- 2,5	- 1,9	- 0,2	- 0,2	- 3,1
4.22 Interméd. financiers du secteur public ..	- 50,0	- 27,7	- 21,8	+ 16,9	- 40,2	- 5,0	- 17,7	+ 22,7	- 33,9	+ 1,2
4.23 Secteur privé :										
4.231 Investissements et placements belgo-luxembourgeois à l'étranger :										
4.2311 Valeurs mobilières .....	-305,2	-1.017,4	+ 6,9	- 99,3	- 75,8	-136,9	-149,9	-221,4	-299,5	-346,6
4.2312 Investissements directs ..	-199,1	- 243,0	- 18,3	- 79,0	- 12,9	- 88,8	- 36,3	- 75,4	- 39,4	- 92,0
4.2313 Immeubles .....	- 6,7	- 3,6	- 3,1	- 1,3	- 0,7	- 1,6	+ 0,2	- 1,7	- 2,2	+ 0,1
4.2314 Autres .....	+ 73,4	+ 124,7	- 17,2	+ 23,7	- 24,6	+ 91,5	+ 0,2	+ 31,9	- 3,6	+ 96,2
4.232 Investissements et placements étrangers en UEBL :										
4.2321 Valeurs mobilières .....	+263,4	+ 922,5	+ 60,0	+ 73,0	+ 42,2	+ 88,1	+298,5	+ 92,1	+214,9	+317,0
4.2322 Investissements directs ..	+251,2	+ 310,9	+ 57,7	+ 60,2	+ 40,3	+ 93,0	+ 58,1	+ 84,3	+ 45,2	+123,3
4.2323 Immeubles .....	+ 14,8	+ 12,7	+ 3,0	+ 2,9	+ 4,7	+ 4,3	+ 3,9	+ 2,6	+ 4,0	+ 2,3
4.2324 Autres .....	+159,4	+ 337,7	+ 23,2	+ 9,9	+ 82,8	+ 43,6	- 16,8	+104,2	+136,0	+114,3
<b>Total 4 ...</b>	<b>+194,0</b>	<b>+ 411,4</b>	<b>+ 90,8</b>	<b>+ 4,0</b>	<b>+ 13,6</b>	<b>+ 85,6</b>	<b>+138,3</b>	<b>+ 39,1</b>	<b>+ 21,5</b>	<b>+212,6</b>
<b>5. Erreurs et omissions</b> .....	<b>- 53,4</b>	<b>- 23,6</b>	<b>- 27,7</b>	<b>- 5,9</b>	<b>- 26,9</b>	<b>+ 7,0</b>	<b>- 34,5</b>	<b>- 23,0</b>	<b>+ 30,3</b>	<b>+ 3,7</b>
<b>6. Contrepartie de monétisation / démonétisation d'or monétaire</b> .....	<b>- 0,4</b>	<b>0,0</b>	<b>0,0</b>	<b>- 0,4</b>	<b>0,0</b>	<b>0,0</b>	<b>0,0</b>	<b>0,0</b>	<b>0,0</b>	<b>0,0</b>
<b>Total 1 à 6 ...</b>	<b>+312,7</b>	<b>+ 608,3</b>	<b>+ 69,6</b>	<b>+ 87,2</b>	<b>+ 4,3</b>	<b>+151,6</b>	<b>+131,1</b>	<b>+133,7</b>	<b>+ 84,4</b>	<b>+259,0</b>
<b>7. Financement du total :</b>										
7.1 Mouvement des avoirs extérieurs nets des organismes principalement monétaires :										
7.11 Banques belges et luxembourgeoises :										
7.111 Francs belge et luxembourgeois ..	- 9,7	+ 146,8	+ 11,0	- 25,3	- 19,4	+ 24,0	+ 34,5	+ 30,2	+ 21,6	+ 60,4
7.112 Monnaies étrangères .....	+305,8	+ 443,9	+ 55,1	+ 84,2	+ 42,6	+123,9	+101,7	+ 96,1	+ 63,0	+183,1
7.12 Organismes divers .....	0,0	0,0	0,0	0,0	0,0	0,0	- 0,4	- 0,5	+ 0,9	0,0
7.13 BNB (réserv. de change nettes) .....	+ 16,6	+ 17,5	+ 3,4	+ 28,4	- 18,9	+ 3,6	- 4,7	+ 7,9	- 1,1	+ 15,5
<i>p.m. Mouvement des droits de tirage spéciaux résultant d'allocations</i> .....	-	-	-	-	-	-	-	-	-	-

N.B. Pour la méthodologie de la balance des paiements de l'Union Economique Belgo-Luxembourgeoise : voir « Références bibliographiques ».

<sup>1</sup> Voir tableau IX-1, note <sup>1</sup>.

**IX - 5. — OPERATIONS AVEC L'ETRANGER, OPERATIONS EN MONNAIES ETRANGERES  
DES RESIDENTS AVEC LES ETABLISSEMENTS DE CREDIT BELGES  
ET LUXEMBOURGEOIS ET OPERATIONS DE CHANGE A TERME**

(milliards de francs)

	1988	1989	1990	*1991	1990				
					4 <sup>e</sup> trimestre	1 <sup>er</sup> trimestre	2 <sup>e</sup> trimestre	3 <sup>e</sup> trimestre	4 <sup>e</sup> trimestre
1. Opérations courantes <sup>1</sup> .....	+134,0	+139,7	+119,6	.	+ 32,9	.	.	.	.
1bis. Opérations courantes sur la base de caisse	+121,9	+147,5	+152,3	+158,4	+ 49,9	+ 13,3	+ 50,3	+ 36,6	+ 58,3
2. Opérations en capital du secteur privé non financier <sup>2</sup> :									
2.1 Crédits commerciaux .....	- 12,1	+ 7,8	+ 32,7	.	+ 17,0	.	.	.	.
2.2 Avoirs nets en francs des non-résidents auprès des établissements de crédit résidents	+ 80,4	+ 43,7	+ 98,0	-261,3	- 25,0	- 35,6	- 47,0	- 58,0	-120,7
2.21 Au comptant .....	+ 57,6	+ 57,0	+ 18,4	-113,5	- 32,9	+ 62,3	- 38,1	- 78,5	- 59,2
2.22 A terme .....	+ 22,8	- 13,3	+ 79,6	-147,8	+ 7,9	- 97,9	- 8,9	+ 20,5	- 61,5
2.3 Avoirs nets des entreprises et particuliers résidents .....	- 67,3	- 29,6	-244,4	+120,5	0,0	+ 14,4	+ 34,5	- 27,8	+ 99,4
2.31 En francs à l'étranger .....	+ 8,3	- 21,0	- 20,7	+ 19,7	+ 7,2	- 10,6	+ 7,3	+ 8,2	+ 14,8
2.32 En monnaies étrangères .....	- 75,6	- 8,6	-223,7	+100,8	- 7,3	+ 25,0	+ 27,2	- 36,0	+ 84,6
2.321 Au comptant .....	-111,1	- 94,0	+ 46,1	+107,1	+ 69,0	+ 3,4	+ 54,4	- 29,0	+ 78,3
2.322 A terme .....	+ 35,5	+ 85,4	-269,8	- 6,2	- 76,2	+ 21,6	- 27,2	- 7,0	+ 6,3
2.4 Valeurs mobilières .....	-137,7	-205,8	+ 63,6	+ 56,5	- 18,2	+ 46,5	- 2,2	+ 29,5	- 17,3
2.41 Actions .....	+ 37,5	- 47,5	+ 47,3	+ 13,6	+ 4,1	- 17,4	+ 9,5	+ 9,6	+ 11,8
2.411 Avoirs de résidents .....	+ 18,5	- 78,1	+ 19,3	- 5,4	- 4,9	- 17,9	+ 3,2	+ 1,4	+ 7,8
2.412 Avoirs de non-résidents .....	+ 19,0	+ 30,6	+ 28,1	+ 19,0	+ 9,0	+ 0,5	+ 6,3	+ 8,2	+ 4,0
2.42 Titres à revenu fixe .....	-175,2	-158,3	+ 16,3	+ 42,9	- 22,3	+ 63,9	- 11,7	+ 19,9	- 29,1
2.421 Avoirs de résidents .....	-214,9	-185,1	+ 2,0	- 88,4	- 30,8	- 6,1	- 30,5	+ 2,8	- 54,6
2.422 Avoirs de non-résidents .....	+ 39,7	+ 26,8	+ 14,3	+131,3	+ 8,6	+ 70,0	+ 18,8	+ 17,1	+ 25,4
2.5 Investissements directs et opérations en capital apparentées .....	+ 51,2	+ 43,3	+ 75,2	+ 73,2	+ 11,3	+ 6,5	+ 20,4	+ 5,3	+ 41,1
2.51 Avoirs de résidents .....	-138,4	-259,3	-206,6	-242,0	- 88,6	- 34,3	- 76,5	- 44,3	- 86,9
2.52 Avoirs de non-résidents .....	+189,6	+302,6	+281,8	+315,2	+ 99,9	+ 40,8	+ 96,9	+ 49,6	+127,9
2.6 Total (2.1 à 2.5) .....	- 85,5	-140,6	+ 25,1	.	- 14,9	.	.	.	.
2.6bis Total, à l'exclusion des crédits commerciaux (2.2 à 2.5) .....	- 73,4	-148,4	- 7,7	- 11,0	- 31,9	+ 31,7	+ 5,8	- 51,0	+ 2,5
3. Opérations en capital en monnaies étrangères des établissements de crédit résidents <sup>2</sup> .....	- 23,2	- 23,8	- 36,0	- 78,3	- 35,1	- 3,0	- 25,2	- 15,6	- 34,5
3.1 Au comptant .....	+ 35,1	+ 48,2	-226,3	-237,3	-103,4	- 79,3	- 61,2	- 4,0	- 92,7
3.2 A terme .....	- 58,3	- 72,1	+190,3	+159,0	+ 68,3	+ 76,3	+ 36,0	- 11,5	+ 58,2
4. Opérations en capital des entreprises publiques non financières et opérations en capital en francs des pouvoirs publics <sup>2</sup> .....	- 17,5	- 2,9	- 14,1	- 18,1	- 0,1	- 11,7	- 3,0	+ 5,9	- 9,2
4.1 Opérations des entreprises publiques non financières .....	- 3,2	- 9,7	- 7,3	- 5,3	- 2,5	- 1,9	- 0,2	- 0,2	- 3,1
4.2 Opérations en francs des pouvoirs publics .....	- 14,3	+ 6,8	- 6,8	- 12,8	+ 2,4	- 9,8	- 2,8	+ 6,0	- 6,1
5. Erreurs et omissions .....	- 1,3	- 23,8	- 54,7	- 22,2	+ 2,5	- 30,5	- 23,5	+ 28,0	+ 3,8
6. Contrepartie de monétisation/démonétisation d'or .....	0,0	- 2,6	- 0,4	0,0	0,0	0,0	0,0	0,0	0,0
7. Total (1 + 2.6 + 3 + 4 + 5 + 6 = 1bis + 2.6bis + 3 + 4 + 5 + 6) .....	+ 6,5	- 54,1	+ 39,5	+ 28,8	- 14,7	- 0,3	+ 4,3	+ 3,9	+ 20,9
Financement du total :									
7.1 Opérations en capital, en monnaies étrangères, des pouvoirs publics <sup>3</sup> .....	- 12,2	- 72,9	+ 22,9	+ 6,3	- 18,4	+ 4,5	- 3,6	+ 3,0	+ 2,4
7.2 Mouvement des réserves de change nettes, au comptant et à terme, de la Banque Nationale de Belgique <sup>4</sup> .....	+ 18,7	+ 18,8	+ 16,6	+ 22,5	+ 3,6	- 4,7	+ 7,9	+ 0,9	+ 18,5

N.B. Pour la méthodologie de la Balance des paiements de l'Union Economique Belgo-Luxembourgeoise : voir « Références bibliographiques ».

<sup>1</sup> Signe + : excédent ; signe - : déficit.

<sup>2</sup> Signe + : entrées de capitaux ; signe - : sorties.

<sup>3</sup> Soit les emprunts au comptant en monnaies étrangères et les opérations à terme conclues avec la BNB. Signe + : diminution de la dette en monnaies étrangères des pouvoirs publics ou achats de monnaies étrangères à terme ; signe - : augmentation de la dette ou cessions à terme.

<sup>4</sup> Signe + : augmentation des réserves ; signe - : diminution.



## IX - 6. — MONNAIES UTILISEES POUR LES REGLEMENTS D'IMPORTATIONS ET D'EXPORTATIONS<sup>1</sup>

(pourcentage du total)

	Monnaies des pays de la CEE								Dollar des Etats-Unis	Autres
	Francs belge et luxembourgeois	Mark allemand	Franc français	Florin des Pays-Bas	Livre sterling	Lire italienne	Autres	Total		
<b>Paiements d'importations</b>										
1984 .....	26,3	18,0	10,3	8,7	3,9	1,9	0,3	<b>69,4</b>	25,6	5,0
1985 .....	28,2	18,4	10,5	8,7	3,5	2,0	0,3	<b>71,6</b>	23,4	5,0
1986 .....	29,2	21,4	11,2	9,5	3,3	2,5	0,4	<b>77,5</b>	16,6	5,9
1987 .....	28,5	22,4	11,3	9,2	3,1	2,7	1,0	<b>78,2</b>	16,7	5,1
1988 .....	28,5	22,4	11,2	9,1	3,3	2,7	1,0	<b>78,2</b>	16,7	5,1
1989 .....	28,2	22,3	10,9	8,8	3,5	2,6	1,2	<b>77,5</b>	17,9	4,6
1990 .....	28,6	22,0	11,4	9,2	3,4	2,8	1,3	<b>78,7</b>	16,6	4,7
1991 .....	27,4	22,5	11,2	8,9	2,9	2,9	1,3	<b>77,1</b>	17,9	5,0
1989 6 premiers mois .....	28,2	22,1	10,8	8,7	3,5	2,6	1,1	<b>77,0</b>	18,2	4,8
9 premiers mois .....	28,2	22,1	10,9	8,8	3,4	2,6	1,3	<b>77,3</b>	18,1	4,6
1990 3 premiers mois .....	29,9	21,2	11,1	9,0	3,5	2,6	1,2	<b>78,5</b>	16,8	4,7
6 premiers mois .....	29,7	21,7	11,2	9,1	3,4	2,7	1,2	<b>79,0</b>	16,4	4,6
9 premiers mois .....	28,9	21,9	11,4	9,1	3,4	2,8	1,3	<b>78,8</b>	16,6	4,6
1991 3 premiers mois .....	28,2	21,6	11,2	9,0	3,2	2,8	1,2	<b>77,2</b>	17,7	5,1
6 premiers mois .....	27,6	22,3	11,2	8,8	3,0	2,8	1,4	<b>77,1</b>	17,9	5,0
9 premiers mois .....	27,6	22,4	11,2	8,8	2,9	2,9	1,3	<b>77,1</b>	17,9	5,0
<b>Recettes d'exportations</b>										
1984 .....	34,9	17,7	13,2	7,4	4,0	2,5	0,5	<b>80,2</b>	16,6	3,2
1985 .....	35,0	18,0	14,5	7,6	4,4	2,6	0,5	<b>82,6</b>	13,9	3,5
1986 .....	36,0	19,2	15,4	7,9	4,0	2,8	0,6	<b>85,9</b>	10,0	4,1
1987 .....	35,4	18,0	15,4	8,4	4,4	2,9	0,9	<b>85,4</b>	11,0	3,6
1988 .....	34,7	18,2	15,1	8,4	5,1	2,9	1,0	<b>85,4</b>	10,9	3,7
1989 .....	34,5	18,0	15,9	7,8	4,9	2,8	1,5	<b>85,4</b>	11,4	3,2
1990 .....	33,4	19,3	15,6	8,0	4,6	2,9	1,9	<b>85,7</b>	10,7	3,6
1991 .....	31,6	20,7	14,4	8,1	4,2	2,4	2,3	<b>83,7</b>	13,0	3,3
1989 6 premiers mois .....	34,7	17,9	15,8	7,7	5,1	2,8	1,4	<b>85,4</b>	11,4	3,2
9 premiers mois .....	34,4	17,8	16,0	7,7	5,0	2,9	1,4	<b>85,2</b>	11,6	3,2
1990 3 premiers mois .....	35,2	18,9	15,7	8,1	4,7	2,8	1,7	<b>87,1</b>	9,7	3,2
6 premiers mois .....	34,2	19,3	16,0	8,1	4,6	2,8	1,7	<b>86,7</b>	10,0	3,3
9 premiers mois .....	33,6	19,0	16,0	8,0	4,7	2,9	1,8	<b>86,0</b>	10,5	3,5
1991 3 premiers mois .....	32,5	20,0	14,7	8,1	4,4	2,5	2,1	<b>84,3</b>	12,2	3,5
6 premiers mois .....	31,7	20,8	14,5	8,1	4,2	2,4	2,1	<b>83,8</b>	12,8	3,4
9 premiers mois .....	31,6	20,5	14,7	8,1	4,2	2,5	1,9	<b>83,5</b>	13,0	3,5

<sup>1</sup> A l'exclusion des paiements de faible importance, des opérations d'arbitrage et des transactions sur diamants.

**Références bibliographiques :** *Statistiques Economiques belges 1970-1980. Bulletin de la Banque Nationale de Belgique* : XLVIII<sup>e</sup> année, tome I, n° 1, janvier 1973 : « Une nouvelle statistique : opérations avec l'étranger, opérations en monnaies étrangères des résidents avec les organismes monétaires belges et luxembourgeois et opérations de change à terme » ; LIII<sup>e</sup> année, tome I, n° 6, juin 1978 : « La méthodologie de la balance des paiements de l'Union Economique Belgo-Luxembourgeoise » ; LIV<sup>e</sup> année,

tome I, n° 1, janvier 1979 : « Réforme des données publiées au chapitre IX » ; LVIII<sup>e</sup> année, tome I, n° 3, mars 1983 : « Modifications apportées au chapitre IX » ; LXIV<sup>e</sup> année, tome II, n° 2-3, août-septembre 1989 : « Modifications de l'enregistrement des exportations sur la base de caisse et du traitement des effets commerciaux » ; LXVI<sup>e</sup> année, n° 10, octobre 1991 : « La balance des paiements de l'Union Economique Belgo-Luxembourgeoise en 1989 et 1990 sur la base des transactions » ; *Rapports de la BNB. La méthodologie de la balance des paiements de l'Union Economique Belgo-Luxembourgeoise*, Eurostat, 1984.

## X. — MARCHÉ DES CHANGES

### 1a. — COURS DE CHANGE INDICATIFS<sup>1</sup> — PAYS CEE

Moyennes journalières	1 mark allemand	1 franc français	1 livre sterling	100 liras italiennes	1 florin des Pays-Bas	100 pesetas	1 couronne danoise	100 escudos	1 punt irlandais	100 drachmes grecques
1983 .....	20,01	6,72	77,50	3,37	17,91	35,68	5,59	46,77	63,58	—
1984 .....	20,31	6,61	76,98	3,29	18,01	35,93	5,58	39,62	62,60	—
1985 .....	20,18	6,61	76,33	3,11	17,89	34,87	5,60	34,58	62,80	—
1986 .....	20,58	6,44	65,48	3,00	18,25	31,88	5,52	29,88	59,80	—
1987 .....	20,78	6,21	61,11	2,88	18,44	30,28	5,46	26,49	55,50	—
1988 .....	20,94	6,17	65,37	2,83	18,60	31,57	5,46	25,52	55,99	25,94
1989 .....	20,96	6,18	64,55	2,87	18,58	33,27	5,39	25,02	55,85	24,29
1990 .....	20,68	6,14	59,47	2,79	18,35	32,79	5,40	23,44	55,26	21,11
1991 .....	20,59	6,06	60,23	2,75	18,27	32,87	5,34	23,64	54,99	18,76
1990 1 <sup>er</sup> trimestre .....	20,87	6,15	58,45	2,81	18,52	32,34	5,41	23,66	55,38	22,14
2 <sup>e</sup> trimestre .....	20,63	6,13	57,98	2,81	18,33	32,99	5,41	23,38	55,30	21,11
3 <sup>e</sup> trimestre .....	20,57	6,13	61,02	2,79	18,26	33,23	5,39	23,32	55,18	20,93
4 <sup>e</sup> trimestre .....	20,63	6,12	60,33	2,75	18,30	32,62	5,38	23,37	55,18	20,20
1991 1 <sup>er</sup> trimestre .....	20,60	6,06	60,14	2,75	18,27	32,90	5,36	23,37	54,89	19,27
2 <sup>e</sup> trimestre .....	20,57	6,07	60,92	2,77	18,26	33,18	5,36	23,62	55,04	18,87
3 <sup>e</sup> trimestre .....	20,59	6,06	60,46	2,76	18,27	32,89	5,33	23,94	55,06	18,68
4 <sup>e</sup> trimestre .....	20,60	6,03	59,42	2,74	18,28	32,50	5,31	23,60	54,98	18,22
1992 1 <sup>er</sup> trimestre .....	20,58	6,05	58,98	2,74	18,28	32,62	5,31	23,86	54,88	17,82
1991 Mars .....	20,60	6,05	60,38	2,76	18,28	33,13	5,36	23,61	54,89	19,10
Avril .....	20,56	6,08	61,28	2,77	18,25	33,31	5,37	23,69	54,99	18,97
Mai .....	20,57	6,07	60,94	2,77	18,26	33,23	5,37	23,66	55,06	18,81
Juin .....	20,58	6,07	60,51	2,77	18,27	33,00	5,34	23,50	55,06	18,83
Juillet .....	20,59	6,07	60,65	2,76	18,27	32,86	5,32	23,84	55,07	18,81
Août .....	20,59	6,06	60,44	2,75	18,27	32,97	5,32	24,01	55,04	18,66
Septembre .....	20,60	6,05	60,29	2,75	18,28	32,83	5,34	23,99	55,07	18,57
Octobre .....	20,59	6,04	59,93	2,75	18,27	32,65	5,33	23,94	55,06	18,47
Novembre .....	20,60	6,03	59,40	2,73	18,28	32,55	5,30	23,59	55,01	18,18
Décembre .....	20,60	6,03	58,85	2,72	18,28	32,28	5,29	23,22	54,87	17,97
1992 Janvier .....	20,59	6,04	58,81	2,73	18,29	32,50	5,31	23,78	54,82	17,84
Février .....	20,58	6,05	59,22	2,74	18,29	32,76	5,31	23,92	54,93	17,82
Mars .....	20,58	6,06	58,94	2,74	18,28	32,61	5,30	23,90	54,89	17,80

<sup>1</sup> Jusqu'au 31 décembre 1990 : Cours officiels arrêtés par les banquiers réunis en Chambre de Compensation à Bruxelles.

**X - 1b. — COURS DE CHANGE INDICATIFS<sup>1</sup> — PAYS AUTRES QUE LA CEE**

Moyennes journalières	1 dollar U.S.	100 yens	1 dollar canadien	1 couronne suédoise	1 franc suisse	100 schillings autrichiens	1 couronne norvégienne	1 mark finlandais	1 zaire	1 dollar australien	1 dollar néo-zélandais	1 ECU	1 DTS
1983 .....	51,18	21,55	41,52	6,66	24,34	284,50	7,00	9,18	6,3602	.	.	.	54,64
1984 .....	57,79	24,32	44,63	6,98	24,61	288,81	7,08	9,61	1,6090	.	.	45,06	59,18
1985 .....	59,36	24,91	43,50	6,89	24,21	287,18	6,90	9,56	1,2119	.	.	44,91	60,12
1986 .....	44,66	26,57	32,13	6,26	24,89	292,79	6,04	8,80	0,7598	.	.	43,79	52,33
1987 .....	37,34	25,85	28,17	5,89	25,06	295,41	5,54	8,50	0,3504	.	.	43,03	48,26
1988 .....	36,81	28,70	29,95	6,00	25,14	297,76	5,64	8,78	0,2080	.	.	43,42	49,39
1989 .....	39,43	28,63	33,30	6,11	24,11	297,79	5,71	9,18	0,1065	.	.	43,35	50,50
1990 .....	33,41	23,14	28,63	5,64	24,09	293,87	5,34	8,73	0,0572	.	.	42,50	45,30
1991 .....	34,18	25,40	29,84	5,65	23,83	292,60	5,27	8,45	0,0069	26,61	19,76	42,26	46,67
1990 1 <sup>er</sup> trimestre ....	35,30	23,87	29,88	5,74	23,44	296,51	5,40	8,83	0,0750	.	.	42,52	46,42
2 <sup>e</sup> trimestre ....	34,61	22,29	29,57	5,68	24,00	293,16	5,33	8,74	0,0647	.	.	42,33	45,39
3 <sup>e</sup> trimestre ....	32,79	22,58	28,43	5,62	24,53	292,38	5,33	8,74	0,0527	.	.	42,62	44,91
4 <sup>e</sup> trimestre ....	31,00	23,74	26,70	5,53	24,38	293,33	5,29	8,62	0,0365	.	.	42,54	44,45
1991 1 <sup>er</sup> trimestre ....	31,53	23,57	27,28	5,54	24,13	292,77	5,27	8,55	0,0131	24,53	18,82	42,39	44,50
2 <sup>e</sup> trimestre ....	35,68	25,79	31,06	5,72	24,20	292,35	5,28	8,73	0,0088	27,50	20,84	42,33	47,72
3 <sup>e</sup> trimestre ....	35,93	26,33	31,42	5,67	23,65	292,59	5,27	8,51	0,0049	28,09	20,60	42,26	48,01
4 <sup>e</sup> trimestre ....	33,55	25,90	29,58	5,64	23,36	292,67	5,25	8,02	0,0010	26,32	18,81	42,04	46,40
1992 1 <sup>er</sup> trimestre ....	33,32	25,92	28,32	5,67	22,91	292,52	5,24	7,55	0,0005	25,08	18,13	42,04	46,26
1991 Mars .....	33,06	24,10	28,58	5,61	23,84	292,80	5,28	8,61	0,0096	25,51	19,64	42,33	45,52
Avril .....	35,05	25,56	30,39	5,72	24,33	292,22	5,29	8,77	0,0095	27,30	20,66	42,40	47,30
Mai .....	35,28	25,55	30,69	5,74	24,27	292,35	5,28	8,73	0,0086	27,27	20,68	42,29	47,40
Juin .....	36,74	26,27	32,12	5,71	23,99	292,48	5,27	8,69	0,0082	27,91	21,18	42,31	48,42
Juillet .....	36,85	26,71	32,11	5,69	23,75	292,49	5,28	8,58	0,0080	28,44	20,91	42,31	48,68
Août .....	35,93	26,26	31,37	5,67	23,63	292,54	5,27	8,48	0,0046	28,12	20,61	42,26	48,00
Septembre .....	34,97	25,99	30,75	5,66	23,56	292,74	5,26	8,46	0,0020	27,73	20,27	42,22	47,34
Octobre .....	34,81	26,63	30,85	5,65	23,53	292,61	5,26	8,45	0,0016	27,60	19,62	42,17	47,41
Novembre .....	33,37	25,75	29,52	5,64	23,27	292,68	5,24	7,96	0,0008	26,26	18,81	42,04	46,26
Décembre .....	32,28	25,18	28,19	5,63	23,25	292,72	5,23	7,59	0,0005	24,92	17,87	41,89	45,36
1992 Janvier .....	32,46	25,94	28,08	5,66	23,17	292,63	5,24	7,57	0,0005	24,27	17,60	41,97	45,74
Février .....	33,33	26,13	28,19	5,67	22,88	292,50	5,25	7,54	0,0005	25,05	18,06	42,08	46,35
Mars .....	34,18	25,72	28,67	5,67	22,66	292,42	5,25	7,54	0,0005	25,93	18,73	42,08	46,71

<sup>1</sup> Jusqu'au 31 décembre 1990 : Cours officiels arrêtés par les banquiers réunis en Chambre de Compensation à Bruxelles.

**X - 2a. — SYSTEME MONETAIRE EUROPEEN : COURS-PIVOTS DE L'ECU,  
COURS-PIVOTS BILATERAUX ET COURS D'INTERVENTION OBLIGATOIRE  
DU 8 OCTOBRE 1990 AU 5 AVRIL 1992**

(unités de monnaie nationale)

	BRUXELLES	AMSTERDAM	COPENHAGUE	FRANCFORT	ROME/MILAN	PARIS	DUBLIN	MADRID	LONDRES
Cours-pivot de l'ECU	42,4032	2,31643	7,84195	2,05586	1538,24	6,89509	0,767417	133,631	0,696904
Les valeurs centrales sont les cours-pivots bilatéraux ; les valeurs extrêmes sont les cours d'intervention obligatoire									
100 francs belges	—	5,58700	18,9143	4,95900	3710,20	16,6310	1,85100	334,619	1,74510
		5,46286	18,4938	4,84837	3627,64	16,2608	1,80981	315,143	1,64352
		5,34150	18,0831	4,74000	3546,90	15,8990	1,76950	296,802	1,54790
100 florins Pays-Bas	1872,15		346,240	90,7700	67912,0	304,440	33,8868	6125,30	31,9450
	1830,54	—	338,537	88,7526	66405,3	297,661	33,1293	5768,83	30,0853
	1789,85		331,020	86,7800	64928,0	291,040	32,3939	5433,10	28,3340
100 couronnes danoises	553,000	30,2100		26,8100	20062,0	89,9250	10,0087	1809,40	9,43610
	540,723	29,5389	—	26,2162	19615,4	87,9257	9,78604	1704,05	8,88687
	528,700	28,8825		25,6300	19179,0	85,9700	9,56830	1604,90	8,36970
100 marks allemands	2109,50	115,235	390,160		76540,0	343,050	38,1825	6901,70	35,9970
	2062,55	112,673	381,443	—	74821,7	335,386	37,3281	6500,00	33,8984
	2016,55	110,167	373,000		73157,0	327,920	36,4964	6121,70	31,9280
100 liras italiennes	2,81930	0,154000	0,521400	0,136700		0,458450	0,0510246	9,22400	0,0481050
	2,75661	0,150590	0,509803	0,133651	—	0,448247	0,0498895	8,68726	0,0453053
	2,69530	0,147250	0,498500	0,130650		0,438300	0,0487799	8,18200	0,0426690
100 francs français	628,970	34,3600	116,320	30,4950	22817,0		11,3830	2057,80	10,7320
	614,977	33,5953	113,732	29,8164	22309,1	—	11,1299	1938,06	10,1073
	601,295	32,8475	111,200	29,1500	21813,0		10,8825	1825,30	9,5190
100 punts irlandais	5651,15	308,700	1045,11	274,000	205003,0	918,900		18489,2	96,4240
	5525,45	301,848	1021,86	267,894	200443,0	898,480	—	17413,1	90,8116
	5402,50	295,100	999,130	261,900	195984,0	878,500		16399,7	85,5260
100 pesetas espagnoles	33,6930	1,84050	6,23100	1,63300	1222,30	5,47850	0,609772		0,553740
	31,7316	1,73345	5,86837	1,53847	1151,11	5,15981	0,574281	—	0,521514
	29,8850	1,63250	5,52600	1,44900	1084,10	4,85950	0,540858		0,491160
100 livres Royaume-Uni	6460,50	352,950	1194,79	313,200	234362,0	1050,550	116,920	20360,0	
	6084,51	332,389	1125,26	295,000	220725,0	989,389	110,118	19175,0	—
	5730,35	313,050	1059,76	277,800	207879,0	931,800	103,710	18059,0	

**X - 2a. — SYSTEME MONETAIRE EUROPEEN : COURS-PIVOTS DE L'ECU,  
COURS-PIVOTS BILATERAUX ET COURS D'INTERVENTION OBLIGATOIRE  
DEPUIS LE 6 AVRIL 1992**

(unités de monnaie nationale)

	BRUXELLES	AMSTERDAM	COPENHAGUE	FRANCFORT	ROME/MILAN	PARIS	DUBLIN	MADRID	LONDRES	LISBONNE
Cours-pivot de l'ECU	42,4032	2,31643	7,84195	2,05586	1538,24	6,89509	0,767417	133,631	0,696904	178,735
Les valeurs centrales sont les cours-pivots bilatéraux; les valeurs extrêmes sont les cours d'intervention obligatoire										
100 francs belges	—	5,58700	18,9143	4,95900	3710,20	16,6310	1,85100	334,619	1,74510	447,560
		5,46286	18,4938	4,84837	3627,64	16,2608	1,80981	315,143	1,64352	421,513
		5,34150	18,0831	4,74000	3546,90	15,8990	1,76950	296,802	1,54790	396,980
100 florins Pays-Bas	1872,15		346,240	90,7700	67912,0	304,440	33,8868	6125,30	31,9450	8190,00
	1830,54	—	338,537	88,7526	66405,3	297,661	33,1293	5768,83	30,0853	7715,97
	1789,85		331,020	86,7800	64928,0	291,040	32,3939	5433,10	28,3340	7267,00
100 couronnes danoises	553,000	30,2100		26,8100	20062,0	89,9250	10,0087	1809,40	9,43610	2420,10
	540,723	29,5389	—	26,2162	19615,4	87,9257	9,78604	1704,05	8,88687	2279,20
	528,700	28,8825		25,6300	19179,0	85,9700	9,56830	1604,90	8,36970	2146,60
100 marks allemands	2109,50	115,235	390,160		76540,0	343,050	38,1825	6901,70	35,9970	9233,62
	2062,55	112,673	381,443	—	74821,7	335,386	37,3281	6500,00	33,8984	8693,93
	2016,55	110,167	373,000		73157,0	327,920	36,4964	6121,70	31,9280	8190,00
100 lires italiennes	2,81930	0,154000	0,521400	0,136700		0,458450	0,0510246	9,22400	0,0481050	12,3380
	2,75661	0,150590	0,509803	0,133651	—	0,448247	0,0498895	8,68726	0,0453053	11,6190
	2,69530	0,147250	0,498500	0,130650		0,438300	0,0487799	8,18200	0,0426690	10,9430
100 francs français	628,970	34,3600	116,320	30,4950	22817,0		11,3830	2057,80	10,7320	2752,40
	614,977	33,5953	113,732	29,8164	22309,1	—	11,1299	1938,06	10,1073	2592,21
	601,295	32,8475	111,200	29,1500	21813,0		10,8825	1825,30	9,5190	2441,30
100 punts irlandais	5651,15	308,700	1045,11	274,000	205003,0	918,900		18489,2	96,4240	24729,9
	5525,45	301,848	1021,86	267,894	200443,0	898,480	—	17413,1	90,8116	23290,5
	5402,50	295,100	999,130	261,900	195984,0	878,500		16399,7	85,5260	21935,0
100 pesetas espagnoles	33,6930	1,84050	6,23100	1,63300	1222,30	5,47850	0,609772		0,553740	142,020
	31,7316	1,73345	5,86837	1,53847	1151,11	5,15981	0,574281	—	0,521514	133,753
	29,8850	1,63250	5,52600	1,44900	1084,10	4,85950	0,540858		0,491160	125,970
100 livres Royaume-Uni	6460,50	352,950	1194,79	313,200	234362,0	1050,550	116,920	20360,0		27232,0
	6084,51	332,389	1125,26	295,000	220725,0	989,389	110,118	19175,0	—	25647,0
	5730,35	313,050	1059,76	277,800	207879,0	931,800	103,710	18059,0		24154,5
100 escudos portugais	25,1900	1,37600	4,65860	1,22100	913,800	4,09610	0,455896	79,3850	0,414000	
	23,7241	1,29601	4,38747	1,15023	860,626	3,85772	0,429360	74,7649	0,389909	—
	22,3435	1,22100	4,13210	1,08300	810,500	3,63320	0,404371	70,4130	0,367220	

**X - 2b. — SYSTEME MONETAIRE EUROPEEN : PRIME OU DECOTE DES DIVERSES MONNAIES  
VIS-A-VIS DU FRANC BELGE<sup>1</sup>**

Moyennes journalières	Florin des Pays-Bas	Couronne danoise	Mark allemand	Lire italienne	Franc français	Punt irlandais	Peseta espagnole <sup>2</sup>	Livre sterling <sup>3</sup>
1984 .....	+ 1,32	+ 1,14	+ 1,38	+ 2,85	+ 1,25	+ 1,17	—	—
1985 .....	+ 0,62	+ 1,56	+ 0,78	+ 0,69	+ 1,21	+ 1,51	—	—
1986 .....	+ 1,15	+ 0,07	+ 1,27	+ 2,38	+ 1,63	+ 0,72	—	—
1987 .....	+ 0,75	+ 0,92	+ 0,76	+ 0,57	+ 0,96	+ 0,41	—	—
1988 .....	+ 1,62	+ 1,02	+ 1,51	- 1,30	+ 0,37	+ 1,34	—	—
1989 .....	+ 1,48	- 0,34	+ 1,60	+ 0,36	+ 0,43	+ 1,07	+ 4,35 <sup>2</sup>	—
1990 .....	+ 0,24	- 0,11	+ 0,24	+ 1,08	- 0,24	+ 0,01	+ 3,35	—
1991 .....	- 0,21	- 1,26	- 0,18	- 0,42	- 1,54	- 0,48	+ 3,58	- 1,02
1990 1 <sup>er</sup> trimestre .....	+ 1,16	+ 0,14	+ 1,18	+ 1,82	+ 0,05	+ 0,23	+ 1,91	—
2 <sup>e</sup> trimestre .....	+ 0,13	+ 0,11	0,00	+ 1,87	- 0,28	+ 0,07	+ 4,00	—
3 <sup>e</sup> trimestre .....	- 0,27	- 0,24	- 0,26	+ 1,05	- 0,31	- 0,12	+ 4,71	—
4 <sup>e</sup> trimestre .....	- 0,05	- 0,45	+ 0,03	- 0,40	- 0,41	- 0,14	+ 2,78	- 0,85 <sup>3</sup>
1991 1 <sup>er</sup> trimestre .....	- 0,26	- 0,96	- 0,14	- 0,30	- 1,53	- 0,68	+ 3,68	- 1,17
2 <sup>e</sup> trimestre .....	- 0,25	- 0,81	- 0,26	+ 0,55	- 1,25	- 0,39	+ 4,57	+ 0,12
3 <sup>e</sup> trimestre .....	- 0,18	- 1,46	- 0,17	+ 0,04	- 1,48	- 0,36	+ 3,64	- 0,63
4 <sup>e</sup> trimestre .....	- 0,15	- 1,81	- 0,14	- 0,71	- 1,91	- 0,50	+ 2,41	- 2,39
1992 1 <sup>er</sup> trimestre .....	- 0,11	- 1,86	- 0,20	- 0,73	- 1,64	- 0,68	+ 2,80	- 3,06
1991 Mars .....	- 0,17	- 0,78	- 0,12	+ 0,20	- 1,58	- 0,66	+ 4,39	- 0,77
Avril .....	- 0,29	- 0,65	- 0,29	+ 0,68	- 1,05	- 0,48	+ 4,99	+ 0,72
Mai .....	- 0,26	- 0,58	- 0,27	+ 0,53	- 1,34	- 0,35	+ 4,73	+ 0,19
Juin .....	- 0,19	- 1,21	- 0,21	+ 0,43	- 1,35	- 0,35	+ 4,00	- 0,56
Juillet .....	- 0,18	- 1,54	- 0,20	+ 0,27	- 1,37	- 0,35	+ 3,56	- 0,32
Août .....	- 0,21	- 1,53	- 0,19	- 0,10	- 1,49	- 0,38	+ 3,89	- 0,66
Septembre .....	- 0,14	- 1,32	- 0,13	- 0,06	- 1,59	- 0,34	+ 3,47	- 0,92
Octobre .....	- 0,18	- 1,41	- 0,17	- 0,11	- 1,79	- 0,36	+ 2,91	- 1,50
Novembre .....	- 0,14	- 1,91	- 0,12	- 0,83	- 1,97	- 0,44	+ 2,60	- 2,38
Décembre .....	- 0,14	- 2,11	- 0,12	- 1,19	- 1,97	- 0,70	+ 1,73	- 3,28
1992 Janvier .....	- 0,11	- 1,87	- 0,16	- 0,89	- 1,82	- 0,79	+ 2,43	- 3,34
Février .....	- 0,09	- 1,81	- 0,22	- 0,63	- 1,68	- 0,59	+ 3,25	- 2,68
Mars .....	- 0,13	- 1,91	- 0,23	- 0,66	- 1,43	- 0,67	+ 2,77	- 3,12

<sup>1</sup> Formule =  $\frac{\text{[Cours de change de la monnaie étrangère en francs belges (concertation de 14 h. 30)-Cours-pivot de cette monnaie en francs belges]} \times 100}{\text{Cours-pivot de cette monnaie en francs belges}}$

<sup>2</sup> Depuis le 19 juin 1989.

<sup>3</sup> Depuis le 8 octobre 1990.

X - 2c. — SYSTEME MONETAIRE EUROPEEN : INDICATEURS DE DIVERGENCE<sup>1</sup>

Moyennes journalières	Franc belge	Florin des Pays-Bas	Couronne danoise	Mark allemand	Lire italienne	Franc français	Punt irlandais	Peseta espagnole <sup>2</sup>	Livre sterling <sup>3</sup>
1984 .....	+ 56	- 8	0	- 15	- 29	- 5	- 1	-	-
1985 .....	+ 33	+ 3	- 39	- 2	- 7	- 27	- 36	-	-
1986 .....	+ 48	- 7	+ 43	- 17	- 30	- 33	+ 12	-	-
1987 .....	+ 41	+ 4	- 3	+ 5	+ 12	- 7	+ 19	-	-
1988 .....	+ 50	- 30	0	- 34	+ 46	+ 36	- 14	-	-
1989 .....	+ 50	- 23	+ 63	- 38	+ 22	+ 33	- 2	- 45 <sup>2</sup>	-
1990 .....	+ 16	+ 4	+ 21	+ 6	- 38	+ 30	+ 14	- 48	-
1991 .....	- 25	- 16	+ 35	- 22	- 21	+ 57	- 2	- 67	+ 12
1990 1 <sup>er</sup> trimestre .....	+ 44	- 12	+ 35	- 17	- 49	+ 47	+ 30	- 18	-
2 <sup>e</sup> trimestre .....	+ 14	+ 8	+ 9	+ 20	- 76	+ 33	+ 10	- 61	-
3 <sup>e</sup> trimestre .....	+ 11	+ 25	+ 25	+ 32	- 40	+ 27	+ 16	- 65	-
4 <sup>e</sup> trimestre .....	- 7	- 4	+ 15	- 11	+ 13	+ 15	0	- 49	+ 14 <sup>3</sup>
1991 1 <sup>er</sup> trimestre .....	- 27	- 19	+ 19	- 27	- 12	+ 54	+ 5	- 69	+ 15
2 <sup>e</sup> trimestre .....	- 13	- 1	+ 25	0	- 40	+ 55	+ 6	- 78	- 4
3 <sup>e</sup> trimestre .....	- 22	- 13	+ 47	- 18	- 24	+ 58	- 4	- 67	+ 6
4 <sup>e</sup> trimestre .....	- 38	- 31	+ 46	- 41	- 6	+ 62	- 14	- 55	+ 31
1992 1 <sup>er</sup> trimestre .....	- 39	- 34	+ 50	- 38	- 3	+ 47	- 5	- 61	+ 45
1991 Mars .....	- 22	- 14	+ 16	- 21	- 32	+ 63	+ 10	- 78	+ 10
Avril .....	- 7	+ 8	+ 24	+ 10	- 40	+ 51	+ 15	- 82	- 12
Mai .....	- 13	- 1	+ 14	- 1	- 40	+ 59	+ 3	- 81	- 5
Juin .....	- 19	- 9	+ 38	- 11	- 40	+ 54	- 1	- 71	+ 6
Juillet .....	- 18	- 9	+ 54	- 12	- 32	+ 56	- 1	- 65	+ 1
Août .....	- 23	- 13	+ 49	- 19	- 19	+ 56	- 5	- 71	+ 7
Septembre .....	- 24	- 18	+ 38	- 24	- 22	+ 61	- 7	- 65	+ 11
Octobre .....	- 31	- 23	+ 35	- 30	- 27	+ 64	- 13	- 58	+ 19
Novembre .....	- 40	- 34	+ 50	- 44	- 2	+ 64	- 17	- 58	+ 31
Décembre .....	- 44	- 38	+ 55	- 51	+ 13	+ 59	- 10	- 47	+ 45
1992 Janvier .....	- 41	- 36	+ 48	- 43	+ 3	+ 55	- 2	- 57	+ 49
Février .....	- 38	- 34	+ 47	- 37	- 8	+ 50	- 9	- 67	+ 39
Mars .....	- 37	- 31	+ 53	- 34	- 5	+ 37	- 5	- 60	+ 47

<sup>1</sup> Le signe - indique que la monnaie en cause diverge dans le sens de l'appréciation. Le signe + indique évidemment une situation inverse (Pour la méthode de calcul de l'indicateur de divergence, cf. *Bulletin de la Banque Nationale de Belgique*, LIV<sup>e</sup> année, tome II, n<sup>o</sup> 1-2, juillet-août 1979, « Le Système Monétaire Européen », Annexe I).

<sup>2</sup> Depuis le 19 juin 1989.

<sup>3</sup> Depuis le 8 octobre 1990.

**X - 2d. — SYSTEME MONETAIRE EUROPEEN**

Monnaies	Composition, cours pivot en francs belges et poids relatifs de l'Ecu				Ecart maximal de divergence des différentes monnaies <sup>1</sup>
	Paquets <sup>2</sup> de monnaies compris dans le panier ou Ecu	Cours-pivots bilatéraux en francs belges	Contre-valeur en francs belges de chaque paquet <sup>2</sup> de monnaies	Parts proportionnelles ou poids relatifs de chaque paquet de monnaies dans le panier ou Ecu	
	(1)	(2)	(3) = (1) x (2)	(4)	
<b>du 8 janvier au 7 octobre 1990</b>					
Mark allemand .....	0,6242	20,6255	12,8744	30,53	1,56
Franc français .....	1,332	6,14977	8,1915	19,43	1,81
Livre sterling .....	0,08784	57,8740 <sup>3</sup>	5,0837	12,06	—
Lire italienne .....	151,8	0,0275661	4,1845	9,92	2,03
Florin des Pays-Bas .....	0,2198	18,3054	4,0235	9,54	2,04
Franc belge et franc luxembourgeois	3,431	1	3,431	8,14	2,07
Couronne danoise .....	0,1976	5,40723	1,0685	2,53	2,19
Punt irlandais .....	0,008552	55,2545	0,4725	1,12	2,22
Drachme grecque .....	1,44	0,224376 <sup>3</sup>	0,3231	0,77	—
Peseta espagnole .....	6,885	0,317316	2,1847	5,18	5,69
Escudo portugais .....	1,393	0,237241 <sup>3</sup>	0,3305	0,78	—
Total ...			42,1679	100,00	
<b>depuis le 8 octobre 1990</b>					
Mark allemand .....	0,6242	20,6255	12,8745	30,36	1,57
Franc français .....	1,332	6,14977	8,1915	19,32	1,82
Livre sterling .....	0,08784	60,8451	5,3446	12,61	5,24
Lire italienne .....	151,8	0,0275661	4,1845	9,87	2,03
Florin des Pays-Bas .....	0,2198	18,3054	4,0235	9,49	2,04
Franc belge et franc luxembourgeois	3,431	1	3,431	8,09	2,07
Couronne danoise .....	0,1976	5,40723	1,0685	2,52	2,19
Punt irlandais .....	0,008552	55,2545	0,4725	1,11	2,22
Drachme grecque .....	1,44	0,206532 <sup>3</sup>	0,2974	0,70	—
Peseta espagnole .....	6,885	0,317316	2,1847	5,15	5,69
Escudo portugais .....	1,393	0,237241 <sup>3</sup>	0,3305	0,78	—
Total ...			42,4032	100,00	

<sup>1</sup> Différence entre le cours de change le plus favorable ou le plus défavorable de l'Ecu dans une monnaie et le cours-pivot de l'Ecu dans cette même monnaie, exprimée en pourcentage du cours-pivot de l'Ecu.

<sup>2</sup> Nombre d'unités ou de fractions d'unité de chaque monnaie.

<sup>3</sup> Cours-pivot bilatéral fictif résultant du cours-pivot fictif de l'Ecu en drachmes grecques, livres sterling ou escudos portugais et du cours-pivot de l'Ecu en francs belges.



## X - 3. — COURS DE CHANGE EFFECTIFS

indices 1975 = 100

Sources : BNB, FMI : Statistiques financières internationales.

Moyennes journalières	Indices BNB pondérés par les		Indices du Fonds Monétaire International													
	exportations de l'UEBL	importations de l'UEBL	Franc belge	Dollar des Etats-Unis	Mark allemand	Yen	Franc français	Livre sterling	Lire italienne	Florin des Pays-Bas	Couronne suédoise	Franc suisse	Couronne danoise	Couronne norvégienne	Peseta espagnole	Punt irlandais
	Franc belge															
1984 .....	96,4	92,4	89,1	134,8	123,7	156,9	65,8	78,6	47,8	113,3	67,0	144,5	77,6	84,8	48,8	67,4
1985 .....	98,3	94,6	89,7	140,8	123,5	160,7	66,4	78,3	45,1	113,9	66,6	142,8	78,7	82,7	47,4	68,3
1986 .....	106,6	102,4	95,3	114,9	136,9	203,5	70,4	72,7	46,7	126,4	67,3	160,5	86,9	80,6	48,5	73,3
1987 .....	112,1	107,8	99,8	101,3	147,3	220,2	72,2	72,5	47,6	135,4	68,0	173,6	92,7	79,6	49,6	73,3
1988 .....	111,9	108,0	98,8	95,4	146,3	244,0	70,6	76,5	45,9	135,1	68,0	171,3	91,1	79,4	51,0	72,8
1989 .....	111,5	108,2	97,2	100,1	143,6	233,4	69,0	73,8	45,8	131,9	67,5	159,6	87,4	78,3	52,4	70,6
1990 .....	117,8	115,2	103,3	93,6	153,8	209,2	74,5	74,1	48,0	139,7	68,2	175,4	95,9	80,7	56,4	76,2
1991 .....	119,2	117,0	102,8	93,2	151,2	227,1	72,6	74,0	46,8	138,0	67,4	170,6	93,7	78,6	55,9	74,9
1990 1 <sup>er</sup> trimestre .....	114,6	115,3	101,5	97,0	152,3	209,2	73,1	71,3	47,5	138,4	67,8	166,4	94,1	79,8	54,3	74,7
2 <sup>e</sup> trimestre .....	115,8	117,4	102,9	97,1	152,8	197,9	74,0	71,9	48,2	138,7	68,3	173,4	95,4	80,2	56,2	75,6
3 <sup>e</sup> trimestre .....	116,7	118,6	103,8	92,3	153,8	206,0	74,9	76,6	48,2	139,7	68,3	180,3	96,2	81,0	57,4	76,3
4 <sup>e</sup> trimestre .....	118,3	120,6	104,8	88,0	156,2	223,6	75,9	76,6	48,0	142,0	68,2	181,3	97,9	81,8	57,5	78,0
1991 1 <sup>er</sup> trimestre .....	118,8	122,2	104,9	89,4	155,7	220,4	74,7	76,3	48,0	141,6	68,4	179,1	97,2	82,2	58,0	77,1
2 <sup>e</sup> trimestre .....	116,6	119,9	101,6	95,8	148,6	224,9	71,5	73,6	46,4	135,9	67,1	170,0	92,4	77,1	55,3	73,4
3 <sup>e</sup> trimestre .....	117,2	120,6	101,4	95,9	148,6	228,7	71,2	72,8	46,1	135,8	66,4	165,5	91,5	76,7	54,7	73,4
4 <sup>e</sup> trimestre .....	119,6	123,7	103,3	91,6	151,9	234,3	72,7	73,3	46,8	138,8	67,7	167,9	93,7	78,5	55,6	75,4
1992 1 <sup>er</sup> trimestre .....	120,1	124,8														
1991 Mars .....	118,1	121,0	103,8	92,0	153,5	219,3	73,5	75,4	47,4	139,5	68,2	173,7	96,0	82,7	57,5	75,8
Avril .....	116,7	119,5	101,8	94,6	149,2	224,8	72,0	74,4	46,7	136,5	67,4	172,0	93,1	77,6	55,9	73,8
Mai .....	116,9	119,6	101,9	95,3	149,0	224,2	71,7	73,9	46,5	136,4	67,6	171,4	93,0	77,4	55,6	73,7
Juin .....	116,4	119,0	101,0	97,6	147,5	225,6	70,8	72,4	45,9	134,9	66,4	166,7	91,0	76,2	54,5	72,8
Juillet .....	116,6	119,1	100,7	97,6	147,2	228,8	70,7	72,4	45,8	134,8	65,9	164,6	90,6	76,0	54,1	72,8
Août .....	117,4	120,2	101,4	96,1	148,6	228,2	71,3	72,8	46,1	135,8	66,3	165,4	91,5	76,7	54,8	73,4
Septembre .....	118,2	121,4	102,0	94,2	149,8	229,3	71,8	73,2	46,4	136,9	66,8	166,5	92,5	77,4	55,2	74,1
Octobre .....	118,5	121,8	102,0	93,3	149,5	235,6	71,6	72,7	46,3	136,8	66,6	166,1	92,5	77,2	54,9	74,2
Novembre .....	119,8	123,5	103,4	91,4	152,0	233,7	72,8	73,4	46,8	138,9	67,9	167,4	93,7	78,6	55,8	75,4
Décembre .....	120,6	124,7	104,4	90,0	154,2	233,5	73,8	73,8	47,2	140,8	68,6	170,3	95,0	79,8	56,1	76,5
1992 Janvier .....	120,4	124,4														
Février .....	120,2	124,5														
Mars .....	120,0	124,2														

Références bibliographiques : Bulletin de la Banque Nationale de Belgique, LII<sup>e</sup> année, tome I, n° 5, mai 1977 : « Les indices du cours moyen pondéré ou cours de change effectif du franc belge », LIV<sup>e</sup> année, tome II, n° 1-2, juillet-août 1979 : « Le

système monétaire européen », LIV<sup>e</sup> année, tome II, n° 3, septembre 1979 : « Aménagements apportés au chapitre X : « Marché des Changes » de la partie « Statistiques » du Bulletin ».

# XI. — FINANCES PUBLIQUES \*

## 1. — SITUATION OFFICIELLE DE LA DETTE PUBLIQUE

(milliards de francs)

Source : Ministère des Finances

Fin de période	Dettes directes								Dettes indirectes			Dettes totales	
	en franc belge				en monnaies étrangères				dette directe totale <sup>2</sup>	en franc belge	en monnaies étrangères		dette indirecte totale
	consolidée <sup>1</sup>	à moyen terme	à court terme	avoirs des particuliers à l'OCP	totale	consolidée <sup>2</sup>	à court et à moyen terme	totale <sup>2</sup>					
	(1)	(2)	(3)	(4)	(5) = (1) à (4)	(6)	(7)	(8) = (6) + (7)					
1983 .....	1.402,7	35,5	962,9	83,7	2.484,8	433,9	384,8	818,7	3.303,5	407,3	5,2	412,5	3.716,0
1984 .....	1.561,9	111,6	1.094,1	69,9	2.837,5	634,0	379,0	1.013,0	3.850,5	409,1	5,3	414,4	4.264,9
1985 .....	2.034,7	156,0	1.151,5	83,5	3.425,7	569,0	416,3	985,3	4.411,0	498,5	5,1	503,6	4.914,6
1986 .....	2.228,1	98,8	1.430,0	94,0	3.850,9	502,3	515,8	1.018,1	4.869,0	547,1	2,2	549,3	5.418,3
1987 .....	2.530,5	80,1	1.537,6	88,4	4.236,6	494,8	549,1	1.043,9	5.280,5	589,9	2,1	592,0	5.872,5
1988 .....	2.924,8	51,5	1.570,8	88,9	4.636,0	539,3	546,1	1.085,4	5.721,4	638,8	2,1	640,9	6.362,3
1989 .....	3.247,4	35,4	1.724,9	105,1	5.112,8	550,0	579,0	1.129,0	6.241,8	544,3	2,1	546,4	6.788,2
1990 .....	3.615,4	19,3	1.827,1	99,2	5.561,0	561,9	549,8	1.111,7	6.672,7	551,9	—	551,9	7.224,6
1991 .....	4.327,3	1,1	1.821,8	90,5	6.240,7	604,2	502,8	1.107,0	7.347,7	403,2	—	403,2	7.750,9
1991 Février .....	3.724,4	9,8	2.016,6	102,2	5.853,0	554,3	549,6	1.103,9	6.956,9	504,1	—	504,1	7.461,0
Mars .....	3.827,3	9,5	2.068,2	103,4	6.008,4	598,0	531,6	1.129,6	7.138,0	443,0	—	443,0	7.581,0
Avril .....	3.841,4	9,5	2.030,7	119,8	6.001,4	623,0	512,0	1.135,0	7.136,4	413,3	—	413,3	7.549,7
Mai .....	3.943,4	9,5	2.069,3	94,4	6.116,6	624,4	508,6	1.133,0	7.249,6	413,3	—	413,3	7.662,9
Juin .....	4.081,2	9,5	2.041,4	111,7	6.243,8	635,9	505,0	1.140,9	7.384,7	380,4	—	380,4	7.765,1
Juillet .....	4.108,5	1,5	1.978,2	108,8	6.197,0	624,0	507,7	1.131,7	7.328,7	380,4	—	380,4	7.709,1
Août .....	4.166,7	1,5	1.942,9	112,3	6.223,4	622,3	508,7	1.131,0	7.354,4	380,3	—	380,3	7.734,7
Septembre .....	4.193,6	1,1	1.961,4	95,5	6.251,6	616,1	509,9	1.126,0	7.377,6	380,2	—	380,2	7.757,8
Octobre .....	4.242,4	1,1	1.889,4	107,2	6.240,1	617,6	507,9	1.125,5	7.365,6	380,2	—	380,2	7.745,8
Novembre .....	4.253,9	1,1	1.900,5	95,0	6.250,5	610,2	510,5	1.120,7	7.371,2	378,3	—	378,3	7.749,5
Décembre .....	4.327,3	1,1	1.821,8	90,5	6.240,7	604,2	502,8	1.107,0	7.347,7	403,2	—	403,2	7.750,9
1992 Janvier .....	4.390,6	1,1	1.825,9	122,5	6.340,1	616,2	490,3	1.106,5	7.446,6	402,7	—	402,7	7.849,3
Février .....	4.435,1	1,1	1.887,4	96,2	6.419,8	618,2	483,3	1.101,5	7.521,3	402,3	—	402,3	7.923,6

<sup>1</sup> Y compris l'encours des emprunts de régularisation émis, à partir de septembre 1986, en vue du financement d'une partie des charges d'intérêts dues sur certains emprunts de l'Etat et du Fonds des Routes (Arrêté Royal n° 446 du 20 août 1986).

<sup>2</sup> Non compris la « dette intergouvernementale » relative à la guerre 1914-1918.

\* Référence bibliographique : *Bulletin de la Banque Nationale de Belgique*, LXIII<sup>e</sup> année, tome I, n° 5, mai 1988.

## XI - 2. — VARIATIONS NOMINALES DE LA DETTE PUBLIQUE OFFICIELLE ET SOLDE NET A FINANCER TOTAL DU TRESOR

(milliards de francs)

Source : Ministère des Finances.

	Variations nominales de la dette publique <sup>1</sup>	Ajustements					Solde net à financer total du Trésor <sup>3</sup>
		Variation des certificats de Trésorerie détenus par le FMI	Différences de change	Reprises de dettes	Emprunts de régularisation <sup>2</sup>	Total	
	(1)	(2)	(3)	(4)	(5)	(6) = (2) à (5)	(7) = (1) - (6)
1982 .....	+ 645,9	+ 7,5	+ 34,3	+ 95,5	—	+ 137,3	508,6
1983 .....	+ 631,0	+ 32,8	+ 47,7	+ 26,1	—	+ 106,6	524,4
1984 .....	+ 548,9	+ 6,3	+ 38,5	—	—	+ 44,8	504,1
1985 .....	+ 649,7	+ 8,6	- 62,9	+ 132,9	—	+ 78,6	571,1
1986 .....	+ 503,7	- 14,3	- 44,0	+ 0,5	+ 6,0	- 51,8	555,5
1987 .....	+ 454,2	- 3,2	- 6,3	+ 0,1	+ 33,1	+ 23,7	430,5
1988 .....	+ 489,8	+ 2,1	+ 18,6	—	+ 35,2	+ 55,9	433,9
1989 .....	+ 425,9	+ 4,7	- 25,2	—	+ 49,2	+ 28,7	397,2
1990 .....	+ 436,4	- 9,3	+ 0,3	+ 20,4	+ 31,5	+ 42,9	393,5
1989 12 mois .....	+ 425,9	+ 4,7	- 25,2	—	+ 49,2	+ 28,7	397,2
1990 1 mois .....	+ 80,2	+ 0,6	+ 2,1	—	—	+ 2,7	77,5
2 mois .....	+ 194,2	+ 0,3	0,0	—	+ 0,5	+ 0,8	193,4
3 mois .....	+ 314,0	+ 1,0	- 3,6	—	+ 31,5	+ 28,9	285,1
4 mois .....	+ 283,4	+ 1,0	- 3,5	—	+ 31,5	+ 29,0	254,4
5 mois .....	+ 332,3	- 9,3	+ 7,4	—	+ 31,5	+ 29,6	302,7
6 mois .....	+ 376,3	- 9,5	+ 3,5	—	+ 31,5	+ 25,5	350,8
7 mois .....	+ 391,0	- 9,5	- 0,6	+ 15,0	+ 31,5	+ 36,4	354,6
8 mois .....	+ 404,6	- 9,5	+ 3,0	+ 15,0	+ 31,5	+ 40,0	364,6
9 mois .....	+ 456,3	- 8,8	+ 6,9	+ 15,0	+ 31,5	+ 44,6	411,7
10 mois .....	+ 443,0	- 8,8	+ 5,8	+ 15,0	+ 31,5	+ 43,5	399,5
11 mois .....	+ 470,9	- 8,8	+ 2,2	+ 15,0	+ 31,5	+ 39,9	431,0
12 mois .....	+ 436,4	- 9,3	+ 0,3	+ 20,4	+ 31,5	+ 42,9	393,5

<sup>1</sup> Les encours sont indiqués au tableau XI-1, colonne (13).

<sup>2</sup> Produit des emprunts de régularisation émis dans le cadre de l'Arrêté Royal n° 446 du 20 août 1986.

<sup>3</sup> Cette colonne correspond à la colonne (9) du tableau XI-3 (précédée du signe opposé).

### XI - 3. — COMPOSITION DU SOLDE NET A FINANCER TOTAL DU TRESOR

(milliards de francs)

Source : Ministère des Finances ; calculs de la Banque Nationale de Belgique.

	Opérations budgétaires <sup>1 2</sup>						Autres opérations <sup>1</sup>	Solde net à financer total du Trésor	Dont : solde net à financer (-) ou excédent net de financement (+) des communautés et des régions	
	Opérations courantes			Opérations en capital						Solde budgétaire
	Recettes	Dépenses	Solde	Recettes	Dépenses	Solde				
(1)	(2)	(3) = (1) - (2)	(4)	(5)	(6) = (4) - (5)	(7) = (3) + (6)	(8)	(9) = (7) + (8)	(10)	
1982 .....	1.216,2	1.535,6	- 319,4	13,6	198,7	- 185,1	- 504,5	- 4,1	- 508,6	.
1983 .....	1.267,4	1.606,2	- 338,8	14,5	199,6	- 185,1	- 523,9	- 0,5	- 524,4	(- 7,8)
1984 .....	1.377,2	1.682,6	- 305,4	13,7	205,7	- 192,0	- 497,4	- 6,7	- 504,1	(- 2,8)
1985 .....	1.458,0	1.803,3	- 345,3	15,4	208,0	- 192,6	- 537,9	- 33,2	- 571,1	(- 19,1)
1986 .....	1.485,1	1.854,5	- 369,4	14,9	196,7	- 181,8	- 551,2	- 4,3	- 555,5	(- 3,3)
1987 .....	1.542,2	1.822,4	- 280,2	15,7	172,9	- 157,2	- 437,4	+ 6,9	- 430,5	(+ 20,8)
1988 .....	1.597,8	1.871,2	- 273,4	16,9	157,1	- 140,2	- 413,6	- 20,3	- 433,9	(- 17,5)
1989 .....	1.676,8	1.949,8	- 273,0	17,7	147,6	- 129,9	- 402,9	+ 5,7	- 397,2	(+ 35,1)
1990 .....	1.827,6	2.108,5	- 280,9	23,0	132,4	- 109,3	- 390,2	- 3,3	- 393,5	(- 27,8)
1989 12 mois .....	1.676,8	1.949,8	- 273,0	17,7	147,6	- 129,9	- 402,9	+ 5,7	- 397,2	(+ 35,1)
1990 1 mois .....	154,7	239,1	- 84,4	1,6	20,3	- 18,7	- 103,1	+ 25,6	- 77,5	(- 25,0)
2 mois .....	281,9	446,3	- 164,4	3,2	31,7	- 28,5	- 192,9	- 0,5	- 193,4	(- 7,2)
3 mois .....	402,2	667,4	- 265,2	4,6	47,2	- 42,6	- 307,8	+ 22,7	- 285,1	(- 20,6)
4 mois .....	618,0	869,9	- 251,9	6,1	54,4	- 48,3	- 300,2	+ 45,8	- 254,4	(- 23,1)
5 mois .....	734,1	1.025,3	- 291,2	7,6	60,7	- 53,1	- 344,3	+ 41,6	- 302,7	(- 16,2)
6 mois .....	879,5	1.223,2	- 343,7	9,2	70,9	- 61,7	- 405,4	+ 54,6	- 350,8	(- 25,2)
7 mois .....	1.117,5	1.414,7	- 297,2	11,3	79,3	- 68,0	- 365,2	+ 10,6	- 354,6	(- 46,7)
8 mois .....	1.247,3	1.555,1	- 307,8	13,9	88,6	- 74,7	- 382,5	+ 17,9	- 364,6	(- 39,9)
9 mois .....	1.353,5	1.701,5	- 348,0	15,3	95,3	- 80,0	- 428,0	+ 16,3	- 411,7	(- 39,3)
10 mois .....	1.523,0	1.859,4	- 336,4	18,9	106,3	- 87,4	- 423,8	+ 24,3	- 399,5	(- 46,9)
11 mois .....	1.632,5	1.982,2	- 349,7	20,6	116,7	- 96,2	- 445,8	+ 14,8	- 431,0	(- 37,2)
12 mois .....	1.827,6	2.108,5	- 280,9	23,0	132,4	- 109,3	- 390,2	- 3,3	- 393,5	(- 27,8)

<sup>1</sup> Le contenu des « autres opérations » a été modifié à plusieurs reprises ; toutefois, pour l'ensemble de la période considérée, on a retenu dans ce tableau la définition utilisée par le Ministère des Finances depuis mai 1987 (différences d'émission et d'amortissement, fonds de tiers y compris les opérations de régularisation, opérations de caisse, compte auprès de la Banque Nationale de Belgique et emprunts pour compte de la région bruxelloise. Les séries des données relatives aux opérations budgétaires (dépenses) ont été adaptées en conséquence. A partir de janvier 1989, la rubrique « fonds de tiers » est apurée des impôts conjugués et partagés qui sont attribués aux Communautés et aux Régions.

<sup>2</sup> Les recettes et dépenses ont trait au pouvoir national, aux communautés et aux régions et comprennent aussi les recettes cédées et affectées.

## XI - 4. — DETAIL DES RECETTES DU TRESOR<sup>1</sup>

(milliards de francs)

Source : Ministère des Finances

	1983	1984	1985	1986	1987	1988	1989	1990	1989 11 mois	1990 11 mois
<b>A. Recettes courantes<sup>2</sup></b> .....	1.267,4	1.377,2	1.458,0	1.485,1	1.542,2	1.597,8	1.676,8	1.827,6	1.504,6	1.632,5
I. Recettes fiscales .....	1.198,9	1.302,0	1.378,1	1.416,3	1.474,3	1.537,8	1.609,5	1.733,2	1.446,2	1.550,0
1. Impôts directs .....	719,9	801,3	851,0	874,6	894,9	919,3	932,3	1.012,3	850,5	911,0
dont <sup>3</sup> :										
— précompte professionnel <sup>4</sup> .....	444,6	492,4	526,4	534,6	539,6	554,2	565,6	616,9	524,3	568,6
— versements anticipés .....	143,4	146,9	156,5	179,6	185,2	193,4	208,6	196,8	176,9	165,9
— impôts des sociétés (rôles) .....	- 1,3	- 2,7	- 3,9	- 13,7	- 10,2	- 11,8	- 21,4	- 25,1	- 20,0	- 22,3
— impôts des personnes physiques (rôles) ...	26,6	25,1	19,4	14,9	11,5	11,3	4,0	3,9	3,9	1,4
— précompte mobilier .....	84,2	114,2	126,7	134,2	140,4	143,8	146,5	166,6	139,5	158,8
2. Douanes et accises .....	121,7	125,4	129,1	131,4	137,0	143,7	157,8	173,6	143,3	159,4
3. T.V.A. et enregistrement .....	357,3	375,3	398,0	410,3	442,4	474,8	519,4	547,3	452,4	479,6
II. Recettes non fiscales .....	68,5	75,2	79,9	68,8	67,9	60,0	67,3	94,4	58,4	82,6
<b>B. Recettes en capital<sup>5</sup></b> .....	14,5	13,7	15,4	14,9	15,7	16,9	17,7	23,0	15,0	20,6
I. Recettes fiscales .....	11,6	12,4	12,3	13,2	14,6	15,5	15,4	18,7	13,8	17,2
II. Recettes non fiscales .....	2,9	1,3	3,1	1,7	1,1	1,4	2,3	4,3	1,2	3,4
<b>C. Recettes totales [A + B]</b> .....	1.281,9	1.390,9	1.473,4	1.500,0	1.557,9	1.614,7	1.694,5	1.850,6	1.519,6	1.653,1
I. Recettes des Voies et Moyens .....	1.211,9	1.308,6	1.389,5	1.408,1	1.452,8	1.505,5	1.055,0	1.143,1	928,2	1.003,8
II. Recettes cédées .....	38,3	44,1	45,0	53,7	56,8	64,3	68,8	74,1	62,6	67,8
III. Recettes ristournées plus recettes affectées <sup>6</sup> .....	31,0	37,4	37,8	37,6	47,8	44,9	568,5	631,7	526,7	578,1
IV. Moyens propres des communautés et régions ...	0,7	0,8	1,1	0,6	0,5	0,0	2,2	1,7	2,1	3,4

<sup>1</sup> A l'exclusion des centimes additionnels perçus au profit des provinces, des communes et de l'agglomération bruxelloise.

<sup>2</sup> Cf. colonne (1) du tableau XI-3.

<sup>3</sup> Les montants suivants concernent des données à l'exclusion des recettes comptabilisées provisoirement (9,5 milliards pendant les onze premiers mois et 20,9 milliards pour l'année 1990) dont on ne connaît pas encore la ventilation exacte.

<sup>4</sup> Y compris les retenues sur indemnités de chômage.

<sup>5</sup> Cf. colonne (4) du tableau XI-3.

<sup>6</sup> Y compris, à partir de janvier 1989, les impôts conjugués et partagés qui sont attribués aux Communautés et aux Régions.

## XI - 5. — DEFICIT (-) OU EXCEDENT (+) FINANCIER NET DES DIVERS SOUS-SECTEURS DES POUVOIRS PUBLICS<sup>1</sup>

(milliards de francs)

	Pouvoir national, communautés et régions						Pouvoirs locaux	Sécurité sociale <sup>4</sup>	Octrois de crédits et prises de participations	Total
	Solde net à financer du Trésor <sup>1</sup>			Position de caisse des communautés et des régions <sup>2</sup>	Autres <sup>3</sup>	Total				
	Total	Dont national	Dont communautés et régions <sup>2</sup>							
1983 .....	- 524	- 524	0	+ 1	- 65	- 588	- 27	+ 12	+ 127	- 476
1984 .....	- 504	- 504	0	0	- 37	- 541	- 11	+ 45	+ 110	- 397
1985 .....	- 571	- 552	- 19	0	- 41	- 613	- 10	+ 49	+ 118	- 456
1986 .....	- 555	- 552	- 3	0	- 50	- 605	- 15	+ 31	+ 101	- 488
1987 .....	- 430	- 451	+ 21	0	- 100	- 531	- 2	+ 21	+ 107	- 405
1988 .....	- 434	- 416	- 18	0	- 64	- 498	- 6	+ 16	+ 69	- 419
1989 .....	- 397	- 442	+ 45	0	- 86	- 483	- 34	+ 47	+ 52	- 418
1990 .....	- 394	- 366	- 28	0	- 115	- 508	- 15	+ 39	+ 85	- 399
1991 .....	- 366	- 366	0	- 35	- 89	- 491	- 42	- 16	+ 92	- 457
1989 3 <sup>e</sup> trimestre .....	- 49	- 63	+ 14	0	- 15	- 64	- 3	+ 4	+ 5	- 58
4 <sup>e</sup> trimestre .....	+ 17	+ 12	+ 5	0	- 12	+ 5	- 14	+ 32	+ 10	+ 33
1990 1 <sup>er</sup> trimestre .....	- 285	- 264	- 21	0	- 48	- 334	+ 10	+ 10	+ 19	- 295
2 <sup>e</sup> trimestre .....	- 66	- 61	- 5	0	- 41	- 107	- 33	+ 14	+ 37	- 89
3 <sup>e</sup> trimestre .....	- 61	- 47	- 14	0	- 13	- 74	+ 7	+ 10	+ 14	- 43
4 <sup>e</sup> trimestre .....	+ 18	+ 7	+ 11	0	- 11	+ 7	+ 1	+ 5	+ 15	+ 28
1991 1 <sup>er</sup> trimestre .....	- 268	- 268	0	- 12	- 21	- 301	- 2	+ 5	+ 25	- 273
2 <sup>e</sup> trimestre .....	- 122	- 122	0	- 5	- 45	- 172	- 28	- 2	+ 37	- 165
3 <sup>e</sup> trimestre .....	- 34	- 34	0	- 25	- 17	- 76	+ 1	- 30	+ 22	- 84
4 <sup>e</sup> trimestre .....	+ 57	+ 57	0	+ 7	- 6	+ 58	- 13	+ 11	+ 9	+ 65

<sup>1</sup> Sources : Ministère des Finances, BNB.

<sup>2</sup> Jusqu'à fin 1990, le Trésor assurait la trésorerie des régions et des communautés, si bien que leur solde financier faisait partie intégrante du solde net à financer total du Trésor. Tel n'est plus le cas depuis début 1991, puisque ces entités disposent depuis lors d'une trésorerie autonome; leur situation de caisse est par conséquent reprise sous une colonne distincte.

<sup>3</sup> Débudgétisations, préfinancements et emprunts de régularisation. La formation d'actifs financiers en a été déduite.

<sup>4</sup> Les données relatives à la sécurité sociale englobent les mêmes organismes que celles des comptes nationaux et, comme ces derniers, tiennent compte des cotisations sociales dues et non pas de celles qui ont été effectivement versées.

## XI - 6. — NOUVEAUX ENGAGEMENTS ET FORMATION D'ACTIFS FINANCIERS DES POUVOIRS PUBLICS

(milliards de francs)

Source : Banque Nationale de Belgique.

Périodes	Nouveaux engagements						Total	Formation d'actifs financiers en franc belge <sup>2</sup>	Dont par le Trésor <sup>3</sup>	Solde <sup>4</sup>
	En monnaies étrangères	En franc belge				Total				
		Auprès de la BNB <sup>1</sup>	Autres							
		A un an au plus	A plus d'un an	Dont OLO						
1983 .....	+ 134	+ 7	+ 89	+ 395	0	+ 491	+ 625	+ 148	0	+ 476
1984 .....	+ 155	+ 12	+ 70	+ 332	0	+ 415	+ 570	+ 173	0	+ 397
1985 .....	+ 34	- 18	+ 54	+ 563	0	+ 598	+ 633	+ 177	0	+ 456
1986 .....	+ 62	+ 27	+ 294	+ 227	0	+ 547	+ 610	+ 122	0	+ 488
1987 .....	+ 32	- 82	+ 219	+ 384	0	+ 521	+ 553	+ 148	0	+ 405
1988 .....	+ 20	- 21	+ 33	+ 500	0	+ 512	+ 532	+ 113	0	+ 419
1989 .....	+ 69	- 40	+ 275	+ 205	+ 82	+ 439	+ 508	+ 90	0	+ 418
1990 .....	- 22	- 30	+ 138	+ 448	+ 273	+ 556	+ 534	+ 135	0	+ 399
1991 .....	- 13	- 107	+ 131	+ 666	+ 935	+ 690	+ 677	+ 220	+ 124	+ 457
1989 3 <sup>e</sup> trimestre .....	+ 16	- 9	+ 65	- 7	+ 34	+ 49	+ 65	+ 8	0	+ 58
4 <sup>e</sup> trimestre .....	+ 69	+ 19	- 134	+ 72	+ 28	- 43	+ 25	+ 59	0	- 33
1990 1 <sup>er</sup> trimestre .....	+ 8	- 36	+ 296	+ 56	+ 10	+ 315	+ 323	+ 29	0	+ 295
2 <sup>e</sup> trimestre .....	- 15	- 26	- 58	+ 223	+ 59	+ 138	+ 124	+ 35	0	+ 89
3 <sup>e</sup> trimestre .....	- 36	+ 1	+ 45	+ 66	+ 103	+ 112	+ 76	+ 32	0	+ 43
4 <sup>e</sup> trimestre .....	+ 21	+ 31	- 144	+ 103	+ 102	- 10	+ 11	+ 39	0	- 28
1991 1 <sup>er</sup> trimestre .....	- 6	- 106	+ 320	+ 185	+ 341	+ 399	+ 393	+ 121	+ 63	+ 273
2 <sup>e</sup> trimestre .....	- 3	0	+ 17	+ 219	+ 382	+ 237	+ 234	+ 69	+ 35	+ 165
3 <sup>e</sup> trimestre .....	0	+ 1	- 45	+ 101	+ 109	+ 57	+ 57	- 27	- 23	+ 84
4 <sup>e</sup> trimestre .....	- 5	- 2	- 161	+ 161	+ 103	- 3	- 7	+ 58	+ 49	- 65

<sup>1</sup> Variations du portefeuille d'effets publics belges auprès de la Banque Nationale de Belgique, de l'encours des certificats de trésorerie que le Fonds des Rentes finance par des avances spéciales de celle-ci et de la créance consolidée de la Banque sur l'Etat. A partir de 1991, cette colonne comprend seulement les avances accordées par la Banque à l'Etat dans le cadre d'une facilité de caisse spéciale, limitée à 15 milliards.

<sup>2</sup> Y compris les octrois de crédits et prises de participations.

<sup>3</sup> Il s'agit des opérations dites de gestion du Trésor.

<sup>4</sup> Cette colonne correspond au déficit financier total des pouvoirs publics (cf. tableau XI-5 avec signe inversé).

## XI - 7. — ENCOURS DES DETTES ET ACTIFS FINANCIERS DES POUVOIRS PUBLICS<sup>1</sup>

(milliards de francs)

	Dettes				Total général	Actifs financiers en franc belge <sup>2</sup>	Dont opérations de gestion du Trésor	Dettes nettes		
	En mon- naies étrangères	En franc belge						Total général	Total général	p.m. total à l'exclusion de la dette envers le FMI <sup>4</sup>
		A un an au plus <sup>3</sup>	A plus d'un an	Total						
1983 .....	868	1.166	2.749	3.915	4.783	411	0	4.372	4.288	
1984 .....	1.063	1.236	3.083	4.319	5.382	452	0	4.930	4.839	
1985 .....	1.031	1.280	3.646	4.926	5.957	511	0	5.446	5.347	
1986 .....	1.048	1.586	3.873	5.459	6.507	531	0	5.976	5.891	
1987 .....	1.070	1.720	4.261	5.981	7.051	573	0	6.478	6.396	
1988 .....	1.108	1.734	4.761	6.495	7.603	617	0	6.986	6.902	
1989 .....	1.150	1.974	4.965	6.939	8.089	655	0	7.435	7.346	
1990 .....	1.129	2.073	5.413	7.486	8.615	705	0	7.910	7.831	
1991 .....	1.119	2.133	6.045	8.178	9.297	832	124	8.465	8.383	
1989 3 <sup>e</sup> trimestre .....	1.110	2.090	4.893	6.983	8.093	605	0	7.488	7.399	
4 <sup>e</sup> trimestre .....	1.150	1.974	4.965	6.939	8.089	655	0	7.435	7.346	
1990 1 <sup>er</sup> trimestre .....	1.154	2.234	5.021	7.255	8.410	664	0	7.746	7.656	
2 <sup>e</sup> trimestre .....	1.147	2.139	5.244	7.383	8.531	662	0	7.868	7.789	
3 <sup>e</sup> trimestre .....	1.114	2.186	5.310	7.496	8.611	681	0	7.930	7.850	
4 <sup>e</sup> trimestre .....	1.129	2.073	5.413	7.486	8.615	705	0	7.910	7.831	
1991 1 <sup>er</sup> trimestre .....	1.147	2.318	5.564	7.882	9.029	801	63	8.228	8.152	
2 <sup>e</sup> trimestre .....	1.158	2.340	5.784	8.124	9.281	833	99	8.449	8.368	
3 <sup>e</sup> trimestre .....	1.142	2.296	5.885	8.181	9.323	784	76	8.539	8.458	
4 <sup>e</sup> trimestre .....	1.119	2.133	6.045	8.178	9.297	832	124	8.465	8.383	

<sup>1</sup> Le mode de calcul des séries relatives aux pouvoirs locaux et à la sécurité sociale a été modifié légèrement à partir de 1984 : en ce qui concerne les premiers cités, il s'agit surtout d'une modification comptable des séries bilantaires du Crédit Communal de Belgique, tandis que dans le cas de la dernière, il s'agit d'une augmentation du nombre de caisses d'accidents du travail dont les opérations sont recensées.

<sup>2</sup> Y compris l'encours des certificats de trésorerie financés par le Fonds des Rentes grâce au concours spécial de la BNB et le portefeuille d'effts publics de cette dernière.

<sup>3</sup> A l'exclusion des crédits et participations.

<sup>4</sup> La remise de certificats de trésorerie qui ne portent pas d'intérêts, au FMI, ne donne lieu à aucune recette de trésorerie pour les pouvoirs publics.



## XI - 8. — RECOURS DIRECT ET INDIRECT (EN FRANC BELGE) DU TRESOR A LA BANQUE NATIONALE DE BELGIQUE

(milliards de francs)

Source : Banque Nationale de Belgique.

	Encours à fin de période			Montant maximum autorisé du recours indirect <sup>3</sup>	
	Recours total (en F.B.)	dont :			en vigueur à partir du
		direct <sup>1</sup>	indirect <sup>2</sup>		
				15	13-07-1977
				0	05-10-1977
1977 .....	40	37	3	15	07-12-1977
				30	04-01-1978
				40	21-06-1978
				50	05-07-1978
				40	26-07-1978
1978 .....	53	37	16	30	20-09-1978
				50	07-03-1979
1979 .....	90	37	53	60	13-06-1979
				70	23-01-1980
1980 .....	114	37	77	90	26-03-1980
				110	11-02-1981
				130	08-04-1981
				150	23-09-1981
1981 .....	187	37	150	170	23-12-1981
1982 .....	218	37	181	190	28-04-1982
1983 .....	225	37	188	210	05-01-1983
1984 .....	238	37	201	210	05-01-1983
1985 .....	219	37	182	210	05-01-1983
1986 .....	246	37	209	210	05-01-1983
1987 .....	165	37	128	180	23-09-1987
1988 Septembre .....	136	37	99	160	30-03-1988
Décembre .....	144	37	107	160	30-03-1988
1989 Mars .....	89	37	52	160	30-03-1988
Juin .....	94	37	57	130	08-06-1989
Septembre .....	85	37	48	130	08-06-1989
Décembre .....	103	37	66	110	04-12-1989
1990 Mars .....	68	37	31	110	04-12-1989
Juin .....	42	37	5	110	04-12-1989
Septembre .....	43	37	6	110	04-12-1989
Décembre .....	74	37	37	110	04-12-1989

<sup>1</sup> Portefeuille d'effets publics belges auprès de la Banque Nationale de Belgique.

<sup>2</sup> Encours de certificats de trésorerie que le Fonds des Rentes finance par le concours spécial de la Banque Nationale de Belgique.

<sup>3</sup> Le montant maximum du recours direct s'élève à 37 milliards depuis le 15 juillet 1977.

## XII. — GLOBALISATIONS DES COMPTES ANNUELS DES ENTREPRISES NON FINANCIERES \*

### 1a. — ENSEMBLE DES ENTREPRISES NON FINANCIERES — GLOBALISATION DES BILANS APRES REPARTITION

Schémas complets et abrégés

(milliards de francs)<sup>1</sup>

	Total des entreprises						Echantillon constant <sup>2</sup>	
	1984	1985	1986	1987	1988	1989	1988	1989
Nombre de comptes annuels .....	74.440	87.903	88.969	100.964	109.464	118.633	88.358	88.358
<b>ACTIF</b>								
<b>A. Actifs immobilisés</b>								
I. Frais d'établissement .....	30,8	28,1	22,7	21,6	13,7	11,4	12,5	9,6
II. Immobilisations incorporelles .....	121,0	151,7	180,6	193,3	231,4	263,6	215,5	225,0
III. Immobilisations corporelles								
a. Terrains et constructions .....	725,4	778,8	805,8	853,9	935,9	1.048,7	863,9	928,4
b. Installations, machines et outillage .....	911,4	1.055,0	1.084,3	1.125,2	1.169,6	1.258,5	1.119,2	1.167,6
c. Mobilier et matériel roulant .....	195,3	204,1	230,4	248,8	264,6	296,2	245,6	267,6
d. Location-financement et droits similaires .....	39,9	44,6	56,7	65,5	100,7	122,2	94,6	112,3
e. Autres immobilisations corporelles .....	67,0	75,2	78,5	84,6	96,4	114,0	86,0	103,9
f. Immobilisations en cours et acomptes versés .....	213,5	150,9	147,8	147,9	162,2	189,3	154,8	170,8
Total des immobilisations corporelles	2.152,5	2.308,7	2.403,4	2.525,9	2.729,2	3.028,9	2.564,1	2.750,6
IV. Immobilisations financières .....	514,5	622,0	755,2	886,3	1.142,0	1.535,2	1.053,3	1.410,6
<b>Total des actifs immobilisés</b>	<b>2.818,8</b>	<b>3.110,5</b>	<b>3.362,0</b>	<b>3.626,8</b>	<b>4.116,3</b>	<b>4.839,1</b>	<b>3.845,4</b>	<b>4.395,8</b>
<b>B. Actifs circulants</b>								
V. Créances à plus d'un an								
a. Créances commerciales .....	52,8	51,5	62,8	63,5	68,7	75,8	66,1	63,3
b. Autres créances .....	82,5	98,0	118,0	166,2	275,2	376,7	250,0	339,4
Total des créances à plus d'un an	135,2	149,5	180,8	229,7	343,9	452,5	316,1	402,7
VI. Stocks & commandes en cours d'exécution								
a. Stocks .....	1.029,3	1.088,5	1.056,7	1.056,7	1.153,7	1.250,4	1.047,7	1.131,7
b. Commandes en cours d'exécution .....	194,5	191,2	207,2	203,7	162,5	181,6	144,8	162,3
Total des stocks et commandes en cours d'exécution	1.223,8	1.279,7	1.263,9	1.260,4	1.316,2	1.432,0	1.192,5	1.294,0
VII. Créances à un an au plus								
a. Créances commerciales .....	1.526,8	1.690,9	1.648,5	1.659,9	1.890,9	2.154,3	1.695,7	1.942,9
b. Autres créances .....	312,5	356,0	415,0	484,3	725,8	1.002,4	642,6	876,2
Total des créances à un an au plus	1.839,2	2.047,0	2.063,5	2.144,2	2.616,7	3.156,7	2.338,3	2.819,1
VIII. Placements de trésorerie .....	238,8	273,6	331,7	430,5	544,6	722,1	496,0	667,6
IX. Valeurs disponibles .....	226,2	240,0	258,4	278,2	317,9	360,8	283,7	307,3
X. Comptes de régularisation .....	103,4	115,7	112,8	114,6	129,8	143,0	121,0	131,3
<b>Total des actifs circulants</b>	<b>3.766,7</b>	<b>4.105,5</b>	<b>4.211,1</b>	<b>4.457,7</b>	<b>5.269,1</b>	<b>6.267,1</b>	<b>4.747,6</b>	<b>5.622,0</b>
<b>TOTAL DU BILAN</b>	<b>6.585,5</b>	<b>7.216,0</b>	<b>7.573,1</b>	<b>8.084,6</b>	<b>9.385,4</b>	<b>11.106,2</b>	<b>8.593,0</b>	<b>10.017,8</b>

<b>PASSIF</b>								
<b>A. Capitaux propres</b>								
I. Capital .....	1.176,3	1.247,3	1.396,8	1.511,7	1.783,7	2.101,7	1.629,3	1.833,8
II. Primes d'émission .....	55,3	141,9	146,8	158,2	178,1	205,2	171,6	201,1
III. Plus-values de réévaluation .....	195,6	172,7	151,8	142,8	101,2	103,5	98,3	100,9
IV. Réserves								
a. Réserve légale .....	47,6	53,5	58,9	64,7	75,3	84,9	70,3	80,1
b. Réserves indisponibles .....	49,2	60,6	67,5	70,2	73,3	78,6	67,6	73,1
c. Réserves immunisées .....	126,7	144,3	159,3	174,0	188,6	269,3	168,4	258,2
d. Réserves disponibles .....	318,2	381,2	425,9	473,3	529,5	633,5	483,4	595,7
Total des réserves	541,7	639,6	711,6	782,2	866,7	1.066,3	789,7	1.007,1
V. Bénéfice reporté .....	133,4	172,2	204,9	237,8	301,3	367,3	278,3	344,9
Perte reportée .....	-227,0	-219,8	-232,3	-240,8	-228,0	-231,7	-177,3	-194,1
VI. Subsidés en capital .....	105,8	122,0	134,9	142,3	143,5	143,9	141,1	140,2
<b>Total des capitaux propres</b>	<b>1.981,1</b>	<b>2.275,9</b>	<b>2.514,6</b>	<b>2.734,2</b>	<b>3.146,3</b>	<b>3.756,2</b>	<b>2.931,0</b>	<b>3.433,9</b>
<b>B. VII. Provisions pour risques et charges</b> .....	<b>172,6</b>	<b>192,2</b>	<b>208,3</b>	<b>225,8</b>	<b>271,0</b>	<b>270,8</b>	<b>248,9</b>	<b>258,6</b>
<b>C. Dettes</b>								
VIII. Dettes à plus d'un an								
a. Dettes financières .....	1.244,7	1.285,7	1.357,8	1.497,8	1.737,6	2.008,5	1.622,8	1.809,2
dont : établissements de crédit <sup>3</sup> .....	(797,0)	(838,4)	(882,1)	(995,9)	(1.154,6)	(1.345,7)	(1.070,9)	(1.208,7)
b. Dettes commerciales .....	20,7	18,7	13,7	12,6	10,9	13,1	9,5	9,4
c. Acomptes reçus sur commandes .....	34,6	33,6	28,4	24,9	16,6	20,0	16,5	19,7
d. Autres dettes .....	138,8	144,3	150,9	172,9	182,1	191,3	162,7	169,7
Total des dettes à plus d'un an	1.438,7	1.482,3	1.550,9	1.708,3	1.947,3	2.232,9	1.811,5	2.008,0
IX. Dettes à un an au plus								
a. Dettes à plus d'un an échéant dans l'année .....	162,3	181,0	213,8	241,7	291,9	368,6	265,3	336,0
b. Dettes financières .....	504,9	592,2	566,8	630,4	793,4	1.179,3	709,9	1.036,8
dont : établissements de crédit <sup>3</sup> .....	(446,7)	(505,0)	(473,4)	(487,7)	(584,8)	(809,9)	(520,3)	(706,1)
c. Dettes commerciales .....	1.338,9	1.427,7	1.376,2	1.404,4	1.634,9	1.824,1	1.457,1	1.621,8
d. Acomptes reçus sur commandes .....	210,7	207,8	217,6	198,9	210,5	237,6	191,9	215,9
e. Dettes fiscales, salariales et sociales .....	312,6	339,7	358,6	374,7	397,5	434,0	357,9	391,4
f. Autres dettes .....	336,2	376,1	429,7	430,2	545,4	634,2	485,2	560,4
Total des dettes à un an au plus	2.865,6	3.124,5	3.162,8	3.280,2	3.873,5	4.677,8	3.467,3	4.162,3
X. Comptes de régularisation .....	127,5	141,1	136,6	136,1	147,3	168,5	134,3	155,0
<b>Total des dettes</b>	<b>4.431,8</b>	<b>4.747,9</b>	<b>4.850,2</b>	<b>5.124,7</b>	<b>5.968,1</b>	<b>7.079,2</b>	<b>5.413,1</b>	<b>6.325,3</b>

<sup>1</sup> Une rubrique totalisante peut différer légèrement de la somme des rubriques qui la composent parce que les montants ont été arrondis.

<sup>2</sup> Données définitives.

<sup>3</sup> Etablissements de crédit, dettes de location-financement et assimilées.

\* Référence bibliographique : *Bulletin de la Banque Nationale de Belgique*, LXVI<sup>e</sup> année, n° 9, septembre 1991.

## XII - 1b. 1. — ENSEMBLE DES ENTREPRISES NON FINANCIERES — GLOBALISATION DES FLUX DE RESULTATS

Schémas complets et abrégés

(milliards de francs)<sup>1</sup>

	Total des entreprises							Echantillon constant <sup>2</sup>	
	Opérateur	1984	1985	1986	1987	1988	1989	1988	1989
Nombre de comptes annuels .....		74.440	87.903	89.969	100.964	109.464	118.633	88.358	88.358
<b>FLUX DE RESULTATS</b>									
Valeur ajoutée brute, y compris les subsides d'exploitation .....		2.182,4	2.405,6	2.538,4	2.604,9	2.843,0	3.055,7	2.598,6	2.779,3
Frais de personnel .....	—	1.413,9	1.561,4	1.606,2	1.652,8	1.741,7	1.867,7	1.582,1	1.696,0
Amortissements et réductions de valeur sur frais d'établissement, sur immobilisations incorporelles et corporelles .....	—	287,0	326,4	361,4	402,4	466,2	516,1	423,3	458,5
Réductions de valeur nettes sur stocks, sur commandes en cours d'exécution et sur créances commerciales .....	—	15,4	17,9	23,0	18,3	18,3	18,3	15,8	15,6
Provisions nettes pour risques et charges .....	—	24,5	17,0	16,1	22,7	21,7	13,7	20,0	12,0
Autres charges d'exploitation <sup>3</sup> .....	—	126,3	134,5	119,1	108,4	107,0	116,0	96,2	104,2
Charges d'exploitation portées à l'actif au titre de frais de restructuration .....	+	3,9	2,6	2,6	3,1	3,9	2,8	3,7	2,3
<b>Résultat d'exploitation</b>	<b>=</b>	<b>319,2</b>	<b>351,0</b>	<b>415,2</b>	<b>403,4</b>	<b>492,0</b>	<b>526,7</b>	<b>464,9</b>	<b>495,3</b>
Produits financiers .....	+	189,6	224,7	231,6	267,9	313,1	483,2	287,5	440,3
Charges financières .....	—	275,9	285,4	297,4	307,1	333,2	462,4	303,0	418,7
<b>Résultat courant avant impôts</b>	<b>=</b>	<b>232,9</b>	<b>290,3</b>	<b>349,4</b>	<b>364,3</b>	<b>471,9</b>	<b>547,5</b>	<b>449,4</b>	<b>516,9</b>
Produits exceptionnels .....	+	86,8	69,1	84,1	82,1	95,1	190,1	79,9	178,4
Charges exceptionnelles .....	—	83,9	60,4	87,2	90,7	115,1	110,1	92,8	98,7
<b>Résultat de l'exercice avant impôts</b>	<b>=</b>	<b>235,8</b>	<b>299,0</b>	<b>346,3</b>	<b>355,7</b>	<b>451,9</b>	<b>627,5</b>	<b>436,5</b>	<b>596,6</b>
Impôts sur le résultat .....	—	70,2	79,0	100,3	96,7	110,3	118,2	99,9	107,7
<b>Résultat de l'exercice</b>	<b>=</b>	<b>165,6</b>	<b>220,0</b>	<b>246,0</b>	<b>259,0</b>	<b>341,6</b>	<b>509,3</b>	<b>336,6</b>	<b>488,9</b>
Transfert net aux réserves immunisées .....	—	9,3	19,9	19,3	20,3	28,7	86,4	23,4	82,8
Bénéfice reporté de l'exercice précédent .....	+	108,3	143,7	169,7	193,5	230,4	292,4	212,3	277,7
Perte reportée de l'exercice précédent .....	—	211,1	216,3	201,7	221,4	227,8	203,5	191,1	175,6
<b>RESULTAT A AFFECTER</b>	<b>=</b>	<b>53,5</b>	<b>127,5</b>	<b>194,7</b>	<b>210,8</b>	<b>315,5</b>	<b>511,8</b>	<b>334,4</b>	<b>508,2</b>
<b>AFFECTATIONS ET PRELEVEMENTS</b>									
Prélèvements nets sur (+) ou affectations nettes (–) aux capitaux propres .....	+	64,8	17,0	– 25,9	– 33,1	– 105,1	– 249,9	– 138,0	– 260,2
Intervention d'associés dans la perte .....	+	5,9	4,7	3,6	2,9	2,2	2,0	1,5	1,7
Bénéfice à distribuer .....	—	124,2	149,2	172,4	180,6	212,6	263,8	197,8	249,7
dont : rémunération du capital .....		(114,0)	(137,0)	(155,3)	(161,8)	(192,5)	(243,6)	(179,7)	(231,7)

<sup>1</sup> Les soldes qui apparaissent dans ce tableau peuvent s'écarter légèrement de la différence entre les montants des rubriques qui interviennent dans leur calcul parce que les nombres ont été arrondis.

<sup>2</sup> Données définitives.

<sup>3</sup> Les « Autres charges d'exploitation » comprennent, d'une part, les impôts et taxes relatifs à l'exploitation et, d'autre part, les autres charges d'exploitation au sens strict.

## XII - 1b. 2. — ENSEMBLE DES ENTREPRISES NON FINANCIERES — GLOBALISATION DES FLUX DE RESULTATS

· Schémas complets

(milliards de francs)<sup>1</sup>

	Total des entreprises							Echantillon constant <sup>2</sup>	
	Opérateur	1984	1985	1986	1987	1988	1989	1988	1989
Nombre de comptes annuels .....		11.650	11.244	10.887	11.232	11.661	12.339	10.021	10.021
<b>FLUX DE RESULTATS CONOURANT A LA FORMATION DE L'EPARGNE BRUTE</b>									
Valeur ajoutée brute avant subsides d'exploitation .....		1.851,5	1.963,3	2.049,1	2.072,4	2.258,0	2.422,6	2.103,2	2.242,0
Subsides d'exploitation .....	+	33,0	36,5	35,2	39,1	38,3	34,3	33,8	31,3
<b>Valeur ajoutée brute, y compris les subsides d'exploitation</b>	<b>=</b>	<b>1.884,4</b>	<b>1.999,7</b>	<b>2.084,3</b>	<b>2.111,4</b>	<b>2.296,4</b>	<b>2.456,9</b>	<b>2.137,0</b>	<b>2.273,2</b>
Frais de personnel .....	-	1.226,7	1.304,9	1.318,1	1.335,2	1.392,7	1.484,2	1.287,0	1.368,7
Impôts et taxes relatifs à l'exploitation .....	-	53,4	53,9	55,0	59,2	61,2	69,2	59,3	66,1
Autres charges d'exploitation .....	-	28,0	27,5	23,5	20,9	23,2	26,9	19,0	22,3
<b>Excédent brut d'exploitation</b>	<b>=</b>	<b>576,3</b>	<b>613,4</b>	<b>687,7</b>	<b>696,1</b>	<b>819,3</b>	<b>876,6</b>	<b>771,7</b>	<b>816,2</b>
Produit des immobilisations financières .....	+	48,8	63,6	66,3	72,9	86,3	142,2	82,5	133,5
Produit des actifs financiers circulants .....	+	53,3	55,7	54,5	67,1	88,2	159,4	79,1	144,6
Subsides en intérêts .....	+	4,4	4,5	4,2	4,2	4,8	4,7	4,5	4,3
Charge des dettes .....	-	176,7	181,1	180,5	177,6	193,2	247,0	179,6	227,1
Solde des autres produits et charges financiers .....	+	-17,6	0,5	-5,6	-0,5	0,9	-18,5	2,1	-18,6
Solde des produits et charges exceptionnels autres que corrections de valeur .....	+	15,7	3,1	9,9	10,7	-2,3	3,5	-3,9	3,7
Charges portées à l'actif au titre de frais de restructuration .....	+	11,1	5,9	5,8	7,1	8,8	3,5	7,4	3,0
Impôts sur le résultat .....	-	61,2	66,3	83,6	77,6	89,0	92,4	81,9	86,0
Intervention d'associés dans la perte .....	+	4,4	3,1	2,5	2,1	1,5	1,4	1,0	1,2
Bénéfice à distribuer .....	-	114,5	136,7	158,2	164,2	194,0	245,3	182,4	234,4
<i>dont : rémunération du capital</i> .....		(110,7)	(132,2)	(148,9)	(154,0)	(183,9)	(234,3)	(172,6)	(224,1)
<b>EPARGNE BRUTE</b>	<b>=</b>	<b>343,8</b>	<b>365,7</b>	<b>403,1</b>	<b>440,4</b>	<b>531,3</b>	<b>588,1</b>	<b>500,4</b>	<b>540,6</b>
<b>COMPOSITION DE L'EPARGNE BRUTE</b>									
Résultat net après impôts .....		150,0	195,1	210,0	217,5	291,2	460,2	291,8	444,6
Amortissements d'exploitation .....	+	255,0	280,0	303,2	330,4	378,5	412,7	349,9	374,6
Amortissements nets exceptionnels .....	+	16,1	8,3	17,9	9,2	21,1	14,1	16,2	12,3
Provisions nettes pour risques et charges .....	+	26,7	23,0	29,1	30,8	38,6	17,7	30,6	17,8
Réductions de valeurs nettes .....	+	31,3	27,9	36,3	44,7	44,7	54,7	35,9	48,6
Plus-values nettes réalisées et subsides reçus en capital .....	-	25,1	35,0	37,5	30,1	50,4	127,5	42,6	124,2
Intervention d'associés dans la perte .....	+	4,4	3,1	2,5	2,1	1,5	1,4	1,0	1,2
Bénéfice à distribuer .....	-	114,5	136,7	158,2	164,2	194,0	245,3	182,4	234,4

<sup>1</sup> Les soldes et rubriques totalisantes peuvent s'écarter légèrement de la différence entre les montants des rubriques qui interviennent dans leur calcul parce que les nombres ont été arrondis.

<sup>2</sup> Données définitives.

**XII - 1c. — ENSEMBLE DES ENTREPRISES NON FINANCIERES — GLOBALISATION DES FLUX D'INVESTISSEMENTS**

(milliards de francs)

	Total des entreprises						Echantillon constant <sup>1</sup>	
	1984	1985	1986	1987	1988	1989	1988	1989
<b>I. Schémas complets et abrégés</b>								
<i>Nombre de comptes annuels</i> .....	74.440	87.903	89.969	100.964	109.464	118.633	88.358	88.358
<b>A. Immobilisations incorporelles</b>								
Acquisitions, y compris la production immobilisée .....	29,7	55,7	60,7	56,7	103,2	94,0	92,6	59,1
Cessions et retraits (valeur nette comptable) .....	3,0	2,7	1,7	3,2	5,0	8,6	4,3	3,5
<b>B. Immobilisations corporelles</b>								
Acquisitions, y compris la production immobilisée .....	434,6	478,2	537,2	557,1	677,7	856,7	606,8	675,8
Cessions et retraits (valeur nette comptable) .....	55,9	76,9	82,9	70,4	89,9	106,9	78,2	90,4
<b>C. Immobilisations financières</b>								
Acquisitions .....	120,3	174,5	220,3	262,7	409,4	646,2	365,6	556,5
Cessions (valeur nette comptable) .....	34,0	52,8	64,9	72,5	96,4	188,2	81,3	169,5
<b>II. Schémas complets</b>								
<i>Nombre de comptes annuels</i> .....	11.650	11.244	10.887	11.232	11.661	12.339	10.021	10.021
<b>A. Immobilisations incorporelles</b>								
Acquisitions, y compris la production immobilisée .....	24,7	49,4	53,5	46,2	90,5	77,3	83,1	53,5
Cessions et retraits (valeur nette comptable) .....	2,8	2,3	1,4	2,7	4,6	7,9	4,0	3,0
<b>B. Immobilisations corporelles</b>								
Acquisitions, y compris la production immobilisée .....	374,8	394,7	428,3	421,9	502,5	650,0	462,2	537,4
Cessions et retraits (valeur nette comptable) .....	48,7	65,8	74,6	60,2	77,1	89,5	68,0	75,9
<b>C. Immobilisations financières</b>								
Acquisitions .....	116,5	168,5	210,3	250,8	383,9	600,0	348,3	527,5
Cessions (valeur nette comptable) .....	32,8	50,4	62,4	69,6	93,1	182,2	78,7	164,4

<sup>1</sup> Données définitives.

## XII - 1d. — ENSEMBLE DES ENTREPRISES NON FINANCIERES — RATIOS CALCULES SUR LA BASE DES GLOBALISATIONS DE COMPTES ANNUELS

(en p.c. de la valeur ajoutée, sauf indication contraire)

	Opérateur	Total des entreprises						Echantillon constant <sup>1</sup>	
		1984	1985	1986	1987,	1988	1989	1988	1989
<b>I. Schémas complets et abrégés</b>									
Nombre de comptes annuels .....		74.440	87.903	89.969	100.964	109.464	118.633	88.358	88.358
1. Marges sur ventes (en p.c.) <sup>2</sup>									
1.1 Résultat brut d'exploitation <sup>3</sup> / Chiffre d'affaires .....		7,0	7,0	8,3	8,5	9,3	9,0	9,5	9,1
1.2 Résultat net d'exploitation / Chiffre d'affaires .....		3,5	3,5	4,3	4,1	4,6	4,4	4,8	4,6
2. Répartition primaire de la valeur ajoutée									
2.1 Frais de personnel .....		64,8	64,9	63,3	63,5	61,3	61,1	60,9	61,0
2.2 Autres charges d'exploitation <sup>4</sup> .....		5,8	5,6	4,7	4,1	3,7	3,8	3,7	3,7
2.3 Excédent brut d'exploitation <sup>3,5</sup> = 100 p.c. - (2.1) - (2.2) ..		29,4	29,5	32,0	32,4	35,0	35,1	35,4	35,3
3. Productivité et coût du travail (en milliers de BEF) <sup>6</sup>									
3.1 Valeur ajoutée par personne occupée .....		1.436	1.510	1.586	1.623	1.738	1.824	1.762	1.843
3.2 Frais de personnel par personne occupée .....		951	1.006	1.034	1.061	1.095	1.147	1.103	1.155
4. Acquisitions d'immobilisations corporelles .....		19,9	19,9	21,2	21,4	23,8	28,0	23,4	24,3
5. Rentabilité nette des capitaux propres (en p.c.) .....		8,4	9,7	9,8	9,5	10,9	13,6	11,5	14,2
6. Capitaux propres / Ensemble des moyens d'action (en p.c.) ...		30,1	31,5	33,2	33,7	33,5	33,8	34,1	34,3
<b>II. Schémas complets</b>									
Nombre de comptes annuels .....		11.650	11.244	10.887	11.232	11.661	12.339	10.021	10.021
1. Principaux flux concourant à la formation de l'épargne brute <sup>7</sup>									
1.1 Valeur ajoutée brute, y compris les subsides d'exploitation		100	100	100	100	100	100	100	100
1.2 Frais de personnel .....	-	65,1	65,3	63,2	63,2	60,7	60,4	60,2	60,2
1.3 Impôts et taxes d'exploitation .....	-	2,8	2,7	2,6	2,8	2,7	2,8	2,8	2,9
1.4 Autres charges d'exploitation .....	-	1,5	1,4	1,1	1,0	1,0	1,1	0,9	1,0
1.5 Excédent brut d'exploitation <sup>3,5</sup> .....	=	30,6	30,7	33,0	33,0	35,7	35,7	36,1	35,9
1.6 Produit des actifs financiers <sup>8</sup> .....	+	5,4	6,0	5,8	6,6	7,6	12,3	7,5	12,2
1.7 Charge des dettes .....	-	9,4	9,1	8,7	8,4	8,4	10,1	8,4	10,0
1.8 Impôts sur le résultat .....	-	3,2	3,3	4,0	3,7	3,9	3,8	3,8	3,8
1.9 Rémunération du capital .....	-	5,9	6,6	7,1	7,3	8,0	9,5	8,1	9,8
1.10 Solde des autres flux <sup>9</sup> .....	+	0,7	0,6	0,3	0,7	0,1	-0,7	0,1	-0,7
1.11 Epargne brute <sup>5</sup> .....	=	18,2	18,3	19,3	20,9	23,1	23,9	23,4	23,8
2. Acquisitions d'immobilisations corporelles .....		19,9	19,7	20,6	20,0	21,9	26,5	21,6	23,6
3. Acquisitions d'immobilisations financières .....		6,2	8,4	10,1	11,9	16,7	24,4	16,3	23,2
4. Rentabilité nette des capitaux propres (en p.c.) .....		8,4	9,8	9,7	9,3	10,9	14,3	11,5	14,9
5. Capitaux propres / Ensemble des moyens d'action (en p.c.) ...		29,7	31,3	33,1	33,6	33,4	33,9	33,9	34,3

<sup>1</sup> Données définitives.

<sup>2</sup> Ces ratios sont calculés sur la base des données globalisées relatives à l'ensemble des sociétés du regroupement considéré qui ont mentionné leur chiffre d'affaires.

<sup>3</sup> Le résultat brut d'exploitation et l'excédent brut d'exploitation se confondent à une rubrique près : les charges d'exploitation portées à l'actif au titre de frais de restructuration ; ces charges interviennent en déduction des charges d'exploitation dans le calcul du résultat brut d'exploitation et influencent donc favorablement celui-ci ; elles n'affectent par contre pas l'excédent brut d'exploitation.

<sup>4</sup> Les « Autres charges d'exploitation » comprennent, d'une part, les impôts et taxes relatifs à l'exploitation et, d'autre part, les autres charges d'exploitation au sens strict.

<sup>5</sup> Ce ratio peut différer légèrement de la valeur obtenue comme résultat du calcul arithmétique appliqué à ses composantes, parce que les nombres ont été arrondis.

<sup>6</sup> Ces ratios sont calculés sur la base des données globalisées relatives à l'ensemble des sociétés du regroupement considéré qui ont mentionné l'effectif de leur personnel.

<sup>7</sup> Cf. tableau XII-1b.2.

<sup>8</sup> Produit des immobilisations financières + produit des actifs financiers circulants.

<sup>9</sup> Subsides en intérêts + solde des autres produits et charges financiers + solde des produits et charges exceptionnels autres que corrections de valeur + charges portées à l'actif au titre de frais de restructuration + intervention d'associés dans la perte - bénéfice à distribuer aux administrateurs, gérants et autres allocataires.

## XII - 2a. — INDUSTRIE MANUFACTURIERE — GLOBALISATION DES BILANS APRES REPARTITION

Schémas complets et abrégés

(milliards de francs)<sup>1</sup>

	Total des entreprises						Echantillon constant <sup>2</sup>	
	1984	1985	1986	1987	1988	1989	1988	1989
Nombre de comptes annuels .....	12.439	14.039	14.038	15.065	15.771	16.531	13.433	13.433
<b>ACTIF</b>								
<b>A. Actifs immobilisés</b>								
I. Frais d'établissement .....	12,1	10,1	6,9	9,1	5,0	4,6	4,5	4,0
II. Immobilisations incorporelles .....	21,3	27,6	38,1	44,7	64,5	82,8	57,5	65,7
III. Immobilisations corporelles								
a. Terrains et constructions .....	187,4	187,9	196,5	202,7	215,8	235,4	195,9	211,7
b. Installations, machines et outillage .....	256,6	281,9	299,2	310,6	335,4	382,2	305,4	328,5
c. Mobilier et matériel roulant .....	20,0	24,9	29,9	33,0	39,7	41,6	35,0	37,5
d. Location-financement et droits similaires .....	9,8	11,7	20,0	25,4	30,9	35,1	29,9	33,0
e. Autres immobilisations corporelles .....	13,9	14,1	14,9	14,3	15,0	15,1	13,1	13,2
f. Immobilisations en cours et acomptes versés .....	30,3	39,6	39,4	40,6	48,2	68,6	43,5	60,4
Total des immobilisations corporelles	517,9	560,1	599,8	626,8	685,1	778,0	622,8	684,3
IV. Immobilisations financières .....	206,7	251,1	301,3	347,5	440,6	601,1	407,0	581,0
<b>Total des actifs immobilisés</b>	<b>758,1</b>	<b>848,9</b>	<b>946,1</b>	<b>1.028,0</b>	<b>1.195,2</b>	<b>1.466,5</b>	<b>1.091,8</b>	<b>1.335,0</b>
<b>B. Actifs circulants</b>								
V. Créances à plus d'un an								
a. Créances commerciales .....	10,9	14,0	17,5	9,1	10,4	8,2	9,1	7,9
b. Autres créances .....	16,8	17,9	24,7	28,6	27,2	26,1	22,1	24,9
Total des créances à plus d'un an	27,7	31,9	42,2	37,8	37,6	34,3	31,2	32,8
VI. Stocks & commandes en cours d'exécution								
a. Stocks .....	504,7	515,1	479,9	467,7	515,5	555,3	469,0	512,2
b. Commandes en cours d'exécution .....	64,0	61,0	62,9	57,4	56,9	62,9	54,0	59,4
Total des stocks et commandes en cours d'exécution	568,7	576,1	542,8	525,1	572,4	618,2	523,0	571,6
VII. Créances à un an au plus								
a. Créances commerciales .....	643,6	687,3	673,1	644,8	723,6	797,9	653,6	735,4
b. Autres créances .....	108,4	115,4	148,2	121,6	154,7	224,9	133,9	211,9
Total des créances à un an au plus	751,9	802,7	821,3	766,3	878,3	1.022,8	787,5	947,3
VIII. Placements de trésorerie .....	87,1	103,9	134,4	166,4	167,6	201,9	154,9	193,2
IX. Valeurs disponibles .....	59,3	59,3	66,3	68,2	80,1	92,9	71,5	73,5
X. Comptes de régularisation .....	16,6	17,0	17,0	16,8	18,4	20,1	16,6	18,4
<b>Total des actifs circulants</b>	<b>1.511,4</b>	<b>1.591,0</b>	<b>1.624,0</b>	<b>1.580,6</b>	<b>1.754,4</b>	<b>1.990,2</b>	<b>1.584,7</b>	<b>1.836,8</b>
<b>TOTAL DU BILAN</b>	<b>2.269,4</b>	<b>2.439,9</b>	<b>2.570,1</b>	<b>2.608,6</b>	<b>2.949,6</b>	<b>3.456,7</b>	<b>2.676,4</b>	<b>3.171,8</b>



<b>PASSIF</b>								
<b>A. Capitaux propres</b>								
I. Capital .....	439,3	487,4	527,3	504,3	546,1	600,8	498,5	526,6
II. Primes d'émission .....	31,3	31,1	35,6	40,9	44,5	50,9	40,1	49,0
III. Plus-values de réévaluation .....	32,6	29,7	31,1	27,0	23,1	21,2	22,0	20,5
IV. Réserves								
a. Réserve légale .....	19,3	20,8	22,6	23,4	27,6	29,9	25,6	28,7
b. Réserves indisponibles .....	15,3	15,9	15,2	15,4	14,6	15,8	13,2	15,0
c. Réserves immunisées .....	57,3	67,6	71,0	76,1	77,2	128,3	66,1	125,4
d. Réserves disponibles .....	151,2	178,4	201,1	219,5	237,3	296,7	215,8	286,2
Total des réserves	243,1	282,7	309,9	334,4	356,7	470,7	320,7	455,3
V. Bénéfice reporté .....	66,1	74,7	90,7	112,1	139,4	179,0	131,0	174,0
Perte reportée .....	- 89,1	- 69,9	- 76,5	- 76,9	- 83,2	- 81,3	- 61,7	- 70,0
VI. Subsidés en capital .....	17,6	20,5	20,3	19,1	18,7	20,4	16,9	17,5
<b>Total des capitaux propres</b>	<b>740,9</b>	<b>856,3</b>	<b>938,3</b>	<b>960,9</b>	<b>1.045,2</b>	<b>1.261,7</b>	<b>967,5</b>	<b>1.172,9</b>
<b>B. VII. Provisions pour risques et charges</b> .....	<b>85,2</b>	<b>92,6</b>	<b>106,3</b>	<b>113,1</b>	<b>133,7</b>	<b>129,7</b>	<b>116,5</b>	<b>125,0</b>
<b>C. Dettes</b>								
VIII. Dettes à plus d'un an								
a. Dettes financières .....	270,5	279,5	324,0	366,9	420,6	513,3	379,7	461,2
dont : établissements de crédit <sup>3</sup> .....	(174,7)	(173,6)	(198,9)	(213,4)	(229,1)	(263,4)	(203,8)	(233,9)
b. Dettes commerciales .....	6,5	6,5	4,6	4,0	2,9	3,3	2,6	2,7
c. Acomptes reçus sur commandes .....	11,8	8,3	8,9	5,4	5,7	8,8	5,7	8,7
d. Autres dettes .....	46,0	34,2	36,2	47,8	67,0	64,1	62,1	58,8
Total des dettes à plus d'un an	334,7	328,4	373,7	424,1	496,2	589,5	450,1	531,4
IX. Dettes à un an au plus								
a. Dettes à plus d'un an échéant dans l'année .....	55,3	57,0	58,1	70,4	103,4	115,0	89,7	102,2
b. Dettes financières .....	209,4	233,3	216,0	187,1	197,4	279,2	174,9	256,9
dont : établissements de crédit <sup>3</sup> .....	(175,7)	(185,7)	(176,0)	(143,6)	(160,9)	(215,7)	(142,2)	(198,6)
c. Dettes commerciales .....	498,7	508,6	485,5	480,3	571,4	629,8	516,4	569,4
d. Acomptes reçus sur commandes .....	57,1	51,1	51,8	47,3	49,9	54,1	47,7	51,2
e. Dettes fiscales, salariales et sociales .....	165,3	172,3	180,1	180,6	190,1	204,3	171,7	187,2
f. Autres dettes .....	81,3	96,5	120,1	106,6	121,1	146,5	103,9	131,0
Total des dettes à un an au plus	1.067,1	1.118,9	1.111,6	1.072,3	1.233,4	1.428,9	1.104,3	1.297,9
X. Comptes de régularisation .....	41,4	43,7	40,2	38,1	41,1	46,9	38,0	44,6
<b>Total des dettes</b>	<b>1.443,3</b>	<b>1.491,1</b>	<b>1.525,6</b>	<b>1.534,5</b>	<b>1.770,6</b>	<b>2.065,3</b>	<b>1.592,4</b>	<b>1.873,9</b>

<sup>1</sup> Une rubrique totalisante peut différer légèrement de la somme des rubriques qui la composent parce que les montants ont été arrondis.

<sup>2</sup> Données définitives.

<sup>3</sup> Etablissements de crédit, dettes de location-financement et assimilées.

## XII - 2b. 1. — INDUSTRIE MANUFACTURIERE — GLOBALISATION DES FLUX DE RESULTATS

Schémas complets et abrégés

(milliards de francs)<sup>1</sup>

	Total des entreprises							Echantillon constant <sup>2</sup>	
	Opérateur	1984	1985	1986	1987	1988	1989	1988	1989
Nombre de comptes annuels .....		12.439	14.039	14.038	15.065	15.771	16.531	13.433	13.433
<b>FLUX DE RESULTATS</b>									
Valeur ajoutée brute, y compris les subsides d'exploitation .....		1.001,8	1.081,4	1.157,3	1.161,1	1.256,2	1.322,8	1.139,7	1.216,2
Frais de personnel .....	-	678,8	735,4	754,8	753,3	781,8	819,6	706,1	753,9
Amortissements et réductions de valeur sur frais d'établissement, sur immobilisations incorporelles et corporelles .....	-	130,5	150,3	168,6	187,0	215,7	234,3	193,0	207,4
Réductions de valeur nettes sur stocks, sur commandes en cours d'exécution et sur créances commerciales .....	-	7,2	7,5	10,3	7,1	7,8	6,5	6,6	5,9
Provisions nettes pour risques et charges .....	-	10,3	5,7	6,6	12,0	11,2	4,5	10,0	4,3
Autres charges d'exploitation <sup>3</sup> .....	-	32,3	34,7	33,1	30,9	29,2	29,0	24,2	26,5
Charges d'exploitation portées à l'actif au titre de frais de restructuration .....	+	3,3	1,1	1,2	2,0	3,2	0,9	3,1	0,8
<b>Résultat d'exploitation</b>	=	<b>146,0</b>	<b>148,9</b>	<b>185,1</b>	<b>172,8</b>	<b>213,7</b>	<b>229,8</b>	<b>202,9</b>	<b>219,0</b>
Produits financiers .....	+	61,9	78,0	82,0	76,2	86,0	139,0	79,1	131,0
Charges financières .....	-	102,4	107,3	111,4	95,1	97,4	136,8	87,3	125,7
<b>Résultat courant avant impôts</b>	=	<b>105,5</b>	<b>119,6</b>	<b>155,7</b>	<b>153,9</b>	<b>202,3</b>	<b>232,0</b>	<b>194,7</b>	<b>224,3</b>
Produits exceptionnels .....	+	54,1	29,9	36,2	34,2	38,8	113,2	29,9	110,3
Charges exceptionnelles .....	-	53,7	30,4	48,4	46,3	65,9	50,9	48,9	46,7
<b>Résultat de l'exercice avant impôts</b>	=	<b>105,9</b>	<b>119,1</b>	<b>143,5</b>	<b>141,8</b>	<b>175,2</b>	<b>294,3</b>	<b>175,7</b>	<b>287,9</b>
Impôts sur le résultat .....	-	40,3	41,9	56,6	53,7	60,0	58,7	55,1	55,1
<b>Résultat de l'exercice</b>	=	<b>65,6</b>	<b>77,2</b>	<b>86,9</b>	<b>88,1</b>	<b>115,2</b>	<b>235,6</b>	<b>120,6</b>	<b>232,8</b>
Transfert net aux réserves immunisées .....	-	5,3	8,8	5,2	9,3	12,1	55,4	7,8	54,5
Bénéfice reporté de l'exercice précédent .....	+	47,9	65,8	74,7	88,2	104,7	134,6	97,3	130,5
Perte reportée de l'exercice précédent .....	-	91,1	77,2	64,7	70,9	73,9	68,3	60,0	61,1
<b>RESULTAT A AFFECTER</b>	=	<b>17,1</b>	<b>57,0</b>	<b>91,7</b>	<b>96,1</b>	<b>133,9</b>	<b>246,5</b>	<b>150,1</b>	<b>247,7</b>
<b>AFFECTATIONS ET PRELEVEMENTS</b>									
Prélèvements nets sur (+) ou affectations nettes (-) aux capitaux propres .....	+	18,5	-8,9	-36,4	-38,9	-66,5	-167,7	-88,7	-172,2
Intervention d'associés dans la perte .....	+	3,0	1,7	0,9	0,6	0,2	0,2	0,2	0,2
Bénéfice à distribuer .....	-	38,6	49,8	56,2	57,8	67,6	79,0	61,6	75,7
<i>dont : rémunération du capital</i> .....		(36,3)	(47,3)	(50,7)	(51,5)	(61,9)	(73,2)	(56,1)	(70,1)

<sup>1</sup> Les soldes qui apparaissent dans ce tableau peuvent s'écarter légèrement de la différence entre les montants des rubriques qui interviennent dans leur calcul parce que les nombres ont été arrondis.

<sup>2</sup> Données définitives.

<sup>3</sup> Les « Autres charges d'exploitation » comprennent, d'une part, les impôts et taxes relatifs à l'exploitation et, d'autre part, les autres charges d'exploitation au sens strict.

## XII - 2b. 2. — INDUSTRIE MANUFACTURIERE — GLOBALISATION DES FLUX DE RESULTATS

Schémas complets

(milliards de francs)<sup>1</sup>

	Total des entreprises							Echantillon constant <sup>2</sup>	
	Opérateur	1984	1985	1986	1987	1988	1989	1988	1989
Nombre de comptes annuels .....		3.482	3.261	3.193	3.233	3.298	3.417	2.927	2.927
<b>FLUX DE RESULTATS CONCOURANT A LA FORMATION DE L'EPARGNE BRUTE</b>									
Valeur ajoutée brute avant subsides d'exploitation .....		914,4	972,0	1.031,7	1.030,4	1.118,4	1.178,8	1.024,4	1.091,9
Subsides d'exploitation .....	+	14,0	7,7	10,7	10,2	8,7	6,8	4,4	4,0
<b>Valeur ajoutée brute, y compris les subsides d'exploitation</b>	<b>=</b>	<b>928,4</b>	<b>979,7</b>	<b>1.042,5</b>	<b>1.040,6</b>	<b>1.127,1</b>	<b>1.185,6</b>	<b>1.028,8</b>	<b>1.095,9</b>
Frais de personnel .....	-	627,1	663,9	674,8	669,1	692,7	724,5	629,5	670,0
Impôts et taxes relatifs à l'exploitation .....	-	12,5	14,2	15,9	16,8	16,4	17,6	15,4	16,8
Autres charges d'exploitation .....	-	12,2	11,2	10,5	9,4	9,3	8,6	6,1	7,3
<b>Excédent brut d'exploitation</b>	<b>=</b>	<b>276,6</b>	<b>290,4</b>	<b>341,2</b>	<b>345,4</b>	<b>408,7</b>	<b>434,9</b>	<b>377,8</b>	<b>401,8</b>
Produit des immobilisations financières .....	+	11,5	15,1	16,5	20,2	25,3	52,6	24,2	51,2
Produit des actifs financiers circulants .....	+	19,1	18,7	19,9	18,8	21,3	44,4	19,3	42,1
Subsides en intérêts .....	+	2,7	2,7	2,5	2,4	2,4	2,2	2,2	2,0
Charge des dettes .....	-	62,4	60,3	57,2	52,5	54,3	70,2	48,8	64,4
Solde des autres produits et charges financiers .....	+	- 13,0	- 9,3	- 14,6	- 11,0	- 8,8	- 24,7	- 7,8	- 23,8
Solde des produits et charges exceptionnels autres que corrections de valeur .....	+	15,7	0,5	5,2	- 2,2	- 4,8	1,3	- 5,6	2,0
Charges portées à l'actif au titre de frais de restructuration .....	+	6,4	4,0	4,2	4,9	7,4	1,5	5,9	1,5
Impôts sur le résultat .....	-	38,5	39,2	52,9	49,6	55,8	53,6	51,4	50,6
Intervention d'associés dans la perte .....	+	2,8	1,4	0,8	0,6	0,2	0,1	0,1	0,1
Bénéfice à distribuer .....	-	36,7	47,3	53,3	54,4	64,0	75,0	58,5	72,5
<i>dont : rémunération du capital</i> .....		(35,6)	(46,3)	(49,3)	(49,7)	(60,0)	(70,8)	(54,6)	(68,4)
<b>EPARGNE BRUTE</b>	<b>=</b>	<b>184,2</b>	<b>176,7</b>	<b>212,2</b>	<b>222,6</b>	<b>277,6</b>	<b>313,5</b>	<b>257,4</b>	<b>289,3</b>
<b>COMPOSITION DE L'EPARGNE BRUTE</b>									
Résultat net après impôts .....		61,9	71,4	78,7	79,2	104,3	225,5	110,6	223,7
Amortissements d'exploitation .....	+	123,8	140,2	155,8	171,6	197,4	213,2	177,5	189,6
Amortissements nets exceptionnels .....	+	12,7	4,0	10,1	3,7	15,8	6,0	11,2	4,8
Provisions nettes pour risques et charges .....	+	12,0	11,3	20,0	19,2	26,3	8,9	18,9	9,0
Réductions de valeurs nettes .....	+	17,1	12,9	17,3	21,9	19,5	24,9	13,6	23,8
Plus-values nettes réalisées et subsides reçus en capital .....	-	9,4	17,2	17,1	19,2	21,8	90,0	15,9	89,1
Intervention d'associés dans la perte .....	+	2,8	1,4	0,8	0,6	0,2	0,1	0,1	0,1
Bénéfice à distribuer .....	-	36,7	47,3	53,3	54,4	64,0	75,0	58,5	72,5

<sup>1</sup> Les soldes et rubriques totalisantes peuvent s'écarter légèrement de la différence entre les montants des rubriques qui interviennent dans leur calcul parce que les nombres ont été arrondis.

<sup>2</sup> Données définitives.

## XII - 2c. — INDUSTRIE MANUFACTURIERE — GLOBALISATION DES FLUX D'INVESTISSEMENTS

(milliards de francs)

	Total des entreprises						Echantillon constant <sup>1</sup>	
	1984	1985	1986	1987	1988	1989	1988	1989
<b>I. Schémas complets et abrégés</b>								
Nombre de comptes annuels .....	12.439	14.039	14.038	15.065	15.771	16.531	13.433	13.433
<b>A. Immobilisations incorporelles</b>								
Acquisitions, y compris la production immobilisée .....	18,2	24,1	35,5	39,0	62,9	52,5	56,8	36,1
Cessions et retraits (valeur nette comptable) .....	2,4	2,1	1,0	1,2	2,9	5,4	2,4	0,5
<b>B. Immobilisations corporelles</b>								
Acquisitions, y compris la production immobilisée .....	159,8	183,7	221,0	217,9	263,1	323,4	236,0	255,9
Cessions et retraits (valeur nette comptable) .....	12,6	16,9	27,8	16,4	24,5	35,6	21,7	27,3
<b>C. Immobilisations financières</b>								
Acquisitions .....	48,1	77,3	92,9	121,9	158,2	275,0	139,7	254,3
Cessions (valeur nette comptable) .....	17,6	24,2	34,0	34,1	38,8	75,8	32,3	66,4
<b>II. Schémas complets</b>								
Nombre de comptes annuels .....	3.482	3.261	3.193	3.233	3.298	3.417	2.927	2.927
<b>A. Immobilisations incorporelles</b>								
Acquisitions, y compris la production immobilisée .....	17,3	23,3	34,4	37,7	61,4	49,8	55,6	34,7
Cessions et retraits (valeur nette comptable) .....	2,4	2,0	1,0	1,2	2,8	5,3	2,4	0,5
<b>B. Immobilisations corporelles</b>								
Acquisitions, y compris la production immobilisée .....	148,0	167,8	198,8	191,9	229,4	286,1	208,1	229,5
Cessions et retraits (valeur nette comptable) .....	11,3	15,0	26,5	15,0	22,9	33,5	20,5	25,6
<b>C. Immobilisations financières</b>								
Acquisitions .....	47,7	76,6	91,7	120,5	154,4	269,3	137,0	250,4
Cessions (valeur nette comptable) .....	17,4	24,0	33,7	33,7	38,3	74,8	31,9	65,5

<sup>1</sup> Données définitives.

## XII - 2d. — INDUSTRIE MANUFACTURIERE — RATIOS CALCULES SUR LA BASE DES GLOBALISATIONS DE COMPTES ANNUELS

(en p.c. de la valeur ajoutée, sauf indication contraire)

	Opérateur	Total des entreprises						Echantillon constant <sup>1</sup>	
		1984	1985	1986	1987	1988	1989	1988	1989
<b>I. Schémas complets et abrégés</b>									
Nombre de comptes annuels .....		12.439	14.039	14.038	15.065	15.771	16.531	13.433	13.433
1. Marges sur ventes (en p.c.) <sup>2</sup>									
1.1 Résultat brut d'exploitation <sup>3</sup> / Chiffre d'affaires .....		8,5	8,3	9,9	10,2	11,0	10,7	11,2	10,7
1.2 Résultat net d'exploitation / Chiffre d'affaires .....		4,2	4,0	4,9	4,7	5,3	5,2	5,5	5,4
2. Répartition primaire de la valeur ajoutée									
2.1 Frais de personnel .....		67,8	68,0	65,2	64,9	62,2	62,0	62,0	62,0
2.2 Autres charges d'exploitation <sup>4</sup> .....		3,2	3,2	2,9	2,6	2,4	2,2	2,1	2,2
2.3 Excédent brut d'exploitation <sup>3 5</sup> = 100 p.c. - (2.1) - (2.2) ..		29,0	28,8	31,9	32,5	35,4	35,8	35,9	35,8
3. Productivité et coût du travail (en milliers de BEF) <sup>6</sup>									
3.1 Valeur ajoutée par personne occupée .....		1.429	1.532	1.655	1.718	1.847	1.961	1.883	1.975
3.2 Frais de personnel par personne occupée .....		972	1.044	1.082	1.118	1.154	1.215	1.167	1.224
4. Acquisitions d'immobilisations corporelles .....		16,0	17,0	19,1	18,8	20,9	24,5	20,7	21,0
5. Rentabilité nette des capitaux propres (en p.c.) .....		8,9	9,0	9,3	9,2	11,0	18,7	12,5	19,9
6. Capitaux propres / Ensemble des moyens d'action (en p.c.) ...		32,6	35,1	36,5	36,8	35,5	36,5	36,1	37,0
<b>II. Schémas complets</b>									
Nombre de comptes annuels .....		3.482	3.261	3.193	3.233	3.298	3.417	2.927	2.927
1. Principaux flux concourant à la formation de l'épargne brute <sup>7</sup>									
1.1 Valeur ajoutée brute, y compris les subsides d'exploitation		100	100	100	100	100	100	100	100
1.2 Frais de personnel .....	-	67,6	67,8	64,7	64,3	61,5	61,1	61,2	61,1
1.3 Impôts et taxes d'exploitation .....	-	1,4	1,5	1,5	1,6	1,5	1,5	1,5	1,5
1.4 Autres charges d'exploitation .....	-	1,3	1,1	1,0	0,9	0,8	0,7	0,6	0,7
1.5 Excédent brut d'exploitation <sup>3 5</sup> .....	=	29,8	29,6	32,7	33,2	36,3	36,7	36,7	36,7
1.6 Produit des actifs financiers <sup>8</sup> .....	+	3,3	3,5	3,5	3,7	4,1	8,2	4,2	8,5
1.7 Charge des dettes .....	-	6,7	6,2	5,5	5,0	4,8	5,9	4,7	5,9
1.8 Impôts sur le résultat .....	-	4,1	4,0	5,1	4,8	4,9	4,5	5,0	4,6
1.9 Rémunération du capital .....	-	3,8	4,7	4,7	4,8	5,3	6,0	5,3	6,2
1.10 Solde des autres flux <sup>9</sup> .....	+	1,3	- 0,2	- 0,5	- 0,9	- 0,8	- 2,0	- 0,9	- 2,1
1.11 Epargne brute <sup>5</sup> .....	=	19,8	18,0	20,4	21,4	24,6	26,5	25,0	26,4
2. Acquisitions d'immobilisations corporelles .....		15,9	17,1	19,1	18,4	20,4	24,1	20,2	20,9
3. Acquisitions d'immobilisations financières .....		5,1	7,8	8,8	11,6	13,7	22,7	13,3	22,9
4. Rentabilité nette des capitaux propres (en p.c.) .....		8,8	8,9	9,0	8,9	10,8	19,3	12,3	20,5
5. Capitaux propres / Ensemble des moyens d'action (en p.c.) ...		32,6	35,1	36,6	37,0	35,5	36,7	36,1	37,1

<sup>1</sup> Données définitives.

<sup>2</sup> Ces ratios sont calculés sur la base des données globalisées relatives à l'ensemble des sociétés du regroupement considéré qui ont mentionné leur chiffre d'affaires.

<sup>3</sup> Le résultat brut d'exploitation et l'excédent brut d'exploitation se confondent à une rubrique près : les charges d'exploitation portées à l'actif au titre de frais de restructuration ; ces charges interviennent en déduction des charges d'exploitation dans le calcul du résultat brut d'exploitation et influencent donc favorablement celui-ci ; elles n'affectent par contre pas l'excédent brut d'exploitation.

<sup>4</sup> Les « Autres charges d'exploitation » comprennent, d'une part, les impôts et taxes relatifs à l'exploitation et, d'autre part, les autres charges d'exploitation au sens strict.

<sup>5</sup> Ce ratio peut différer légèrement de la valeur obtenue comme résultat du calcul arithmétique appliqué à ses composantes, parce que les nombres ont été arrondis.

<sup>6</sup> Ces ratios sont calculés sur la base des données globalisées relatives à l'ensemble des sociétés du regroupement considéré qui ont mentionné l'effectif de leur personnel.

<sup>7</sup> Cf. tableau XII-1b.2.

<sup>8</sup> Produit des immobilisations financières + produit des actifs financiers circulants.

<sup>9</sup> Subsides en intérêts + solde des autres produits et charges financiers + solde des produits et charges exceptionnels autres que corrections de valeur + charges portées à l'actif au titre de frais de restructuration + intervention d'associés dans la perte - bénéfice à distribuer aux administrateurs, gérants et autres allocataires.

## XII - 3a. — COMMERCE — GLOBALISATION DES BILANS APRES REPARTITION

Schémas complets et abrégés

(milliards de francs)<sup>1</sup>

	Total des entreprises						Echantillon constant <sup>2</sup>	
	1984	1985	1986	1987	1988	1989	1988	1989
Nombre de comptes annuels .....	33.337	39.634	39.956	45.067	48.042	51.113	39.395	39.395
<b>ACTIF</b>								
<b>A. Actifs immobilisés</b>								
I. Frais d'établissement .....	1,9	3,0	2,9	2,8	2,1	1,8	1,7	1,3
II. Immobilisations incorporelles .....	11,6	13,3	14,7	16,4	19,6	22,5	16,0	16,0
III. Immobilisations corporelles								
a. Terrains et constructions .....	89,4	101,7	109,3	126,3	143,1	173,7	129,2	147,5
b. Installations, machines et outillage .....	47,0	54,1	57,2	64,3	74,2	90,7	64,8	73,4
c. Mobilier et matériel roulant .....	21,7	26,7	30,7	35,3	39,8	45,2	35,2	37,5
d. Location-financement et droits similaires .....	12,0	14,3	14,7	16,4	18,1	20,8	16,9	18,9
e. Autres immobilisations corporelles .....	16,0	18,0	19,6	21,5	22,9	26,7	20,7	22,6
f. Immobilisations en cours et acomptes versés .....	3,1	4,5	4,1	6,3	11,5	10,1	10,1	9,1
Total des immobilisations corporelles	189,2	219,3	235,6	270,3	309,7	367,2	276,9	309,0
IV. Immobilisations financières .....	113,7	135,4	172,5	174,4	211,7	275,9	197,9	250,5
<b>Total des actifs immobilisés</b>	<b>316,4</b>	<b>371,1</b>	<b>425,6</b>	<b>463,8</b>	<b>543,0</b>	<b>667,4</b>	<b>492,6</b>	<b>576,8</b>
<b>B. Actifs circulants</b>								
V. Créances à plus d'un an								
a. Créances commerciales .....	19,3	19,3	25,3	27,3	30,0	32,1	29,4	30,1
b. Autres créances .....	6,0	7,3	8,7	9,7	9,2	15,5	8,5	10,0
Total des créances à plus d'un an	25,3	26,6	34,0	37,0	39,2	47,6	37,9	40,1
VI. Stocks & commandes en cours d'exécution								
a. Stocks .....	345,7	390,7	402,6	423,1	470,6	513,1	424,8	454,9
b. Commandes en cours d'exécution .....	3,7	4,7	3,9	3,0	5,7	5,8	5,5	5,2
Total des stocks et commandes en cours d'exécution	349,3	395,3	406,5	426,2	476,3	518,9	430,3	460,1
VII. Créances à un an au plus								
a. Créances commerciales .....	489,3	543,9	502,7	525,4	594,7	656,8	514,8	585,2
b. Autres créances .....	57,1	78,5	76,2	81,5	90,9	115,0	78,6	100,5
Total des créances à un an au plus	546,4	622,4	578,9	606,9	685,6	771,7	593,4	685,7
VIII. Placements de trésorerie .....	58,6	72,4	67,9	86,5	101,5	120,1	94,7	111,5
IX. Valeurs disponibles .....	79,4	88,3	91,2	95,3	102,9	116,7	91,1	101,4
X. Comptes de régularisation .....	14,9	16,1	15,7	17,4	21,1	24,0	19,2	21,3
<b>Total des actifs circulants</b>	<b>1.073,9</b>	<b>1.221,2</b>	<b>1.194,3</b>	<b>1.269,3</b>	<b>1.426,7</b>	<b>1.599,1</b>	<b>1.266,6</b>	<b>1.420,1</b>
<b>TOTAL DU BILAN</b>	<b>1.390,3</b>	<b>1.592,2</b>	<b>1.619,9</b>	<b>1.733,2</b>	<b>1.969,7</b>	<b>2.266,5</b>	<b>1.759,1</b>	<b>1.997,0</b>

<b>PASSIF</b>								
<b>A. Capitaux propres</b>								
I. Capital .....	190,0	222,0	251,1	259,9	279,1	312,8	248,5	267,9
II. Primes d'émission .....	2,1	3,6	6,5	8,7	10,1	23,5	9,1	23,0
III. Plus-values de réévaluation .....	8,1	7,0	6,7	6,6	6,1	6,5	5,5	6,2
IV. Réserves								
a. Réserve légale .....	10,4	12,2	13,7	14,6	16,1	18,0	15,0	16,6
b. Réserves indisponibles .....	7,3	7,9	8,3	7,9	8,3	8,9	7,8	8,1
c. Réserves immunisées .....	26,8	25,4	24,5	29,2	35,5	44,3	32,5	39,9
d. Réserves disponibles .....	89,0	105,6	116,3	126,9	138,8	155,0	126,5	142,6
Total des réserves	133,5	151,1	162,8	178,7	198,6	226,1	181,7	207,2
V. Bénéfice reporté .....	43,9	65,4	77,5	76,2	88,2	97,3	82,8	91,2
Perte reportée .....	- 48,4	- 55,1	- 56,2	- 59,1	- 54,7	- 61,7	- 43,5	- 48,1
VI. Subsidés en capital .....	1,6	1,8	1,9	2,3	2,3	2,4	2,1	2,2
<b>Total des capitaux propres</b>	<b>330,7</b>	<b>395,7</b>	<b>450,3</b>	<b>473,2</b>	<b>529,7</b>	<b>607,0</b>	<b>486,2</b>	<b>549,5</b>
<b>B. VII. Provisions pour risques et charges</b> .....	<b>19,1</b>	<b>22,8</b>	<b>22,7</b>	<b>25,0</b>	<b>26,9</b>	<b>31,8</b>	<b>25,7</b>	<b>26,6</b>
<b>C. Dettes</b>								
VIII. Dettes à plus d'un an								
a. Dettes financières .....	102,4	115,3	138,2	166,4	190,4	249,4	170,0	210,7
dont : établissements de crédit <sup>3</sup> .....	(68,4)	(76,8)	(95,4)	(117,2)	(134,7)	(163,6)	(120,9)	(140,2)
b. Dettes commerciales .....	4,9	4,6	3,8	3,5	3,2	3,0	2,5	2,4
c. Acomptes reçus sur commandes .....	0,2	1,0	1,2	0,8	0,2	0,5	0,2	0,5
d. Autres dettes .....	22,6	27,7	25,2	23,3	25,6	32,4	22,0	24,9
Total des dettes à plus d'un an	130,1	148,5	168,4	194,0	219,4	285,2	194,7	238,4
IX. Dettes à un an au plus								
a. Dettes à plus d'un an échéant dans l'année .....	16,7	19,1	20,3	26,7	35,1	43,8	31,7	36,3
b. Dettes financières .....	201,2	234,0	199,7	220,1	263,5	310,8	239,8	271,4
dont : établissements de crédit <sup>3</sup> .....	(192,0)	(207,2)	(183,8)	(200,4)	(224,6)	(272,2)	(203,6)	(238,3)
c. Dettes commerciales .....	508,6	563,5	541,0	567,1	641,3	690,2	553,3	611,0
d. Acomptes reçus sur commandes .....	9,9	13,2	13,1	12,3	16,9	16,4	14,6	14,7
e. Dettes fiscales, salariales et sociales .....	62,6	73,4	77,3	82,9	89,2	99,9	81,2	89,0
f. Autres dettes .....	89,8	99,9	103,5	108,5	121,1	149,4	108,1	131,1
Total des dettes à un an au plus	888,8	1.003,1	954,8	1.017,7	1.167,2	1.310,4	1.028,6	1.153,5
X. Comptes de régularisation .....	21,5	22,1	23,7	23,3	26,4	32,1	24,0	29,0
<b>Total des dettes</b>	<b>1.040,4</b>	<b>1.173,7</b>	<b>1.146,9</b>	<b>1.235,0</b>	<b>1.413,0</b>	<b>1.627,8</b>	<b>1.247,3</b>	<b>1.420,9</b>

<sup>1</sup> Une rubrique totalisante peut différer légèrement de la somme des rubriques qui la composent parce que les montants ont été arrondis.

<sup>2</sup> Données définitives.

<sup>3</sup> Etablissements de crédit, dettes de location-financement et assimilées.

## XII - 3b. 1. — COMMERCE — GLOBALISATION DES FLUX DE RESULTATS

Schémas complets et abrégés

(milliards de francs)<sup>1</sup>

	Total des entreprises							Echantillon constant <sup>2</sup>	
	Opérateur	1984	1985	1986	1987	1988	1989	1988	1989
Nombre de comptes annuels .....		33.337	39.634	39.956	45.067	48.042	51.113	39.395	39.395
<b>FLUX DE RESULTATS</b>									
Valeur ajoutée brute, y compris les subsides d'exploitation .....		434,1	496,6	525,4	549,6	609,2	663,7	558,4	590,0
Frais de personnel .....	-	268,4	313,0	323,5	343,3	364,3	400,7	332,5	355,0
Amortissements et réductions de valeur sur frais d'établissement, sur immobilisations incorporelles et corporelles .....	-	39,0	46,4	51,7	59,3	71,1	82,2	63,9	70,5
Réductions de valeur nettes sur stocks, sur commandes en cours d'exécution et sur créances commerciales .....	-	4,6	5,9	6,2	5,2	6,2	6,6	5,7	5,4
Provisions nettes pour risques et charges .....	-	3,6	3,0	2,5	2,6	2,2	1,4	1,9	0,3
Autres charges d'exploitation <sup>3</sup> .....	-	54,9	61,1	53,8	51,0	50,6	55,9	48,0	50,5
Charges d'exploitation portées à l'actif au titre de frais de restructuration .....	+	0,3	1,1	1,1	0,9	0,5	0,6	0,5	0,2
<b>Résultat d'exploitation</b>	<b>=</b>	<b>63,9</b>	<b>68,3</b>	<b>88,8</b>	<b>89,1</b>	<b>115,3</b>	<b>117,5</b>	<b>106,9</b>	<b>108,5</b>
Produits financiers .....	+	57,1	62,3	56,1	53,0	51,4	78,5	47,3	70,3
Charges financières .....	-	69,9	65,2	64,2	60,9	68,7	93,2	61,5	82,3
<b>Résultat courant avant impôts</b>	<b>=</b>	<b>51,1</b>	<b>65,4</b>	<b>80,7</b>	<b>81,2</b>	<b>98,0</b>	<b>102,8</b>	<b>92,8</b>	<b>96,5</b>
Produits exceptionnels .....	+	13,9	14,4	17,1	19,2	24,6	30,2	22,6	24,7
Charges exceptionnelles .....	-	13,9	13,5	19,5	18,4	24,2	24,3	23,0	19,7
<b>Résultat de l'exercice avant impôts</b>	<b>=</b>	<b>51,1</b>	<b>66,3</b>	<b>78,3</b>	<b>82,0</b>	<b>98,4</b>	<b>108,7</b>	<b>92,4</b>	<b>101,5</b>
Impôts sur le résultat .....	-	18,4	21,4	25,2	27,3	30,4	32,4	27,9	29,4
<b>Résultat de l'exercice</b>	<b>=</b>	<b>32,7</b>	<b>44,9</b>	<b>53,1</b>	<b>54,7</b>	<b>68,0</b>	<b>76,3</b>	<b>64,4</b>	<b>72,0</b>
Transfert net aux réserves immunisées .....	-	1,0	2,6	1,7	5,5	8,0	7,6	7,7	6,0
Bénéfice reporté de l'exercice précédent .....	+	41,9	53,7	64,3	66,6	78,6	87,2	74,5	83,3
Perte reportée de l'exercice précédent .....	-	41,4	47,3	50,1	52,9	50,4	54,9	41,4	42,8
<b>RESULTAT A AFFECTER</b>	<b>=</b>	<b>32,2</b>	<b>48,7</b>	<b>65,6</b>	<b>62,9</b>	<b>88,2</b>	<b>100,9</b>	<b>89,8</b>	<b>106,6</b>
<b>AFFECTATIONS ET PRELEVEMENTS</b>									
Prélèvements nets sur (+) ou affectations nettes (-) aux capitaux propres .....	+	8,3	21,0	35,8	31,5	49,9	51,0	54,0	59,1
Intervention d'associés dans la perte .....	+	1,6	1,4	1,5	1,3	1,0	0,8	0,7	0,6
Bénéfice à distribuer .....	-	25,5	29,1	31,3	32,7	39,3	50,7	36,5	48,2
dont : rémunération du capital .....		(20,9)	(24,5)	(26,7)	(27,8)	(33,2)	(45,1)	(31,1)	(43,2)

<sup>1</sup> Les soldes qui apparaissent dans ce tableau peuvent s'écarter légèrement de la différence entre les montants des rubriques qui interviennent dans leur calcul parce que les nombres ont été arrondis.

<sup>2</sup> Données définitives.

<sup>3</sup> Les « Autres charges d'exploitation » comprennent, d'une part, les impôts et taxes relatifs à l'exploitation et, d'autre part, les autres charges d'exploitation au sens strict.



## XII - 3b. 2. — COMMERCE — GLOBALISATION DES FLUX DE RESULTATS

Schémas complets

(milliards de francs)<sup>1</sup>

	Total des entreprises							Echantillon constant <sup>2</sup>	
	Opérateur	1984	1985	1986	1987	1988	1989	1988	1989
Nombre de comptes annuels .....		4.669	4.446	4.178	4.282	4.416	4.635	3.779	3.779
<b>FLUX DE RESULTATS CONCOURANT A LA FORMATION DE L'EPARGNE BRUTE</b>									
Valeur ajoutée brute avant subsides d'exploitation .....		324,0	347,7	359,6	368,7	413,4	455,2	390,4	410,1
Subsides d'exploitation .....	+	2,3	2,0	1,7	2,9	5,3	3,4	5,2	3,3
<b>Valeur ajoutée brute, y compris les subsides d'exploitation</b>	<b>=</b>	<b>326,3</b>	<b>349,7</b>	<b>361,3</b>	<b>371,6</b>	<b>418,7</b>	<b>458,5</b>	<b>395,6</b>	<b>413,4</b>
Frais de personnel .....	-	205,4	225,8	224,8	233,2	246,5	273,3	231,6	244,8
Impôts et taxes relatifs à l'exploitation .....	-	29,6	32,0	30,9	34,2	36,7	41,4	36,3	39,9
Autres charges d'exploitation .....	-	5,8	6,4	4,8	4,1	4,2	6,2	3,9	4,0
<b>Excédent brut d'exploitation</b>	<b>=</b>	<b>85,5</b>	<b>85,5</b>	<b>100,7</b>	<b>100,1</b>	<b>131,3</b>	<b>137,7</b>	<b>123,8</b>	<b>124,8</b>
Produit des immobilisations financières .....	+	13,6	21,0	17,0	13,6	13,2	24,2	12,6	21,3
Produit des actifs financiers circulants .....	+	16,5	17,2	14,8	12,7	13,3	22,2	12,6	20,7
Subsides en intérêts .....	+	0,3	0,3	0,3	0,3	0,4	0,5	0,4	0,5
Charge des dettes .....	-	32,2	31,7	28,4	25,6	28,4	38,4	26,4	34,5
Solde des autres produits et charges financiers .....	+	- 5,7	- 2,3	- 3,7	- 1,0	- 6,5	- 9,3	- 5,7	- 8,5
Solde des produits et charges exceptionnels autres que corrections de valeur .....	+	0,7	1,8	1,3	4,9	- 0,1	- 0,8	- 0,4	- 1,3
Charges portées à l'actif au titre de frais de restructuration .....	+	0,4	1,2	1,2	0,9	0,7	0,6	0,7	0,2
Impôts sur le résultat .....	-	14,6	15,9	17,9	19,0	21,4	22,3	20,2	20,5
Intervention d'associés dans la perte .....	+	1,0	0,7	1,0	0,9	0,6	0,4	0,4	0,3
Bénéfice à distribuer .....	-	21,6	24,0	25,6	26,3	32,2	43,9	30,3	42,3
<i>dont : rémunération du capital</i> .....		(19,9)	(22,8)	(24,6)	(25,2)	(30,2)	(42,2)	(28,6)	(40,7)
<b>EPARGNE BRUTE</b>	<b>=</b>	<b>44,0</b>	<b>53,9</b>	<b>60,8</b>	<b>61,6</b>	<b>70,9</b>	<b>70,9</b>	<b>67,4</b>	<b>60,9</b>
<b>COMPOSITION DE L'EPARGNE BRUTE</b>									
Résultat net après impôts .....		26,6	35,3	39,3	39,0	50,4	60,4	48,3	56,6
Amortissements d'exploitation .....	+	28,5	31,0	32,6	35,7	43,0	49,5	40,2	43,7
Amortissements nets exceptionnels .....	+	0,1	1,1	2,7	0,5	1,1	1,0	1,0	0,7
Provisions nettes pour risques et charges .....	+	4,0	3,7	3,1	3,0	3,7	0,3	3,5	0,4
Réductions de valeurs nettes .....	+	8,4	9,3	9,6	12,4	15,3	14,7	14,8	11,7
Plus-values nettes réalisées et subsides reçus en capital .....	-	3,0	3,1	1,9	3,7	11,0	11,6	10,6	10,3
Intervention d'associés dans la perte .....	+	1,0	0,7	1,0	0,9	0,6	0,4	0,4	0,3
Bénéfice à distribuer .....	-	21,6	24,0	25,6	26,3	32,2	43,9	30,3	42,3

<sup>1</sup> Les soldes et rubriques totalisantes peuvent s'écarter légèrement de la différence entre les montants des rubriques qui interviennent dans leur calcul parce que les nombres ont été arrondis.

<sup>2</sup> Données définitives.

## XII - 3c. — COMMERCE — GLOBALISATION DES FLUX D'INVESTISSEMENTS

(milliards de francs)

	Total des entreprises						Echantillon constant <sup>1</sup>	
	1984	1985	1986	1987	1988	1989	1988	1989
<b>I. Schémas complets et abrégés</b>								
<i>Nombre de comptes annuels</i> .....	33.337	39.634	39.956	45.067	48.042	51.113	39.395	39.395
A. Immobilisations incorporelles								
Acquisitions, y compris la production immobilisée .....	4,2	4,9	6,6	7,2	12,1	13,5	10,5	7,3
Cessions et retraits (valeur nette comptable) .....	0,3	0,3	0,3	0,3	0,6	0,8	0,4	0,7
B. Immobilisations corporelles								
Acquisitions, y compris la production immobilisée .....	60,6	69,3	80,9	100,3	126,8	148,4	111,7	111,0
Cessions et retraits (valeur nette comptable) .....	9,3	8,9	9,8	11,4	15,5	18,7	13,4	16,9
C. Immobilisations financières								
Acquisitions .....	29,4	38,4	62,4	40,3	60,7	113,6	56,7	95,1
Cessions (valeur nette comptable) .....	6,3	12,4	16,5	7,6	12,8	46,4	11,0	40,2
<b>II. Schémas complets</b>								
<i>Nombre de comptes annuels</i> .....	4.669	4.446	4.178	4.282	4.416	4.635	3.779	3.779
A. Immobilisations incorporelles								
Acquisitions, y compris la production immobilisée .....	2,0	2,2	3,8	3,1	6,8	7,1	6,3	5,6
Cessions et retraits (valeur nette comptable) .....	0,2	0,1	0,2	0,2	0,4	0,4	0,3	0,4
B. Immobilisations corporelles								
Acquisitions, y compris la production immobilisée .....	41,7	42,6	46,4	57,0	73,0	84,8	67,2	68,7
Cessions et retraits (valeur nette comptable) .....	7,0	5,3	7,2	8,3	11,6	13,8	10,3	12,8
C. Immobilisations financières								
Acquisitions .....	28,4	37,1	59,9	37,1	55,6	103,1	51,2	87,5
Cessions (valeur nette comptable) .....	6,2	12,0	16,0	7,0	12,0	45,4	10,4	39,4

<sup>1</sup> Données définitives.

## XII - 3d. — COMMERCE — RATIOS CALCULES SUR LA BASE DES GLOBALISATIONS DE COMPTES ANNUELS

(en p.c. de la valeur ajoutée, sauf indication contraire)

	Opérateur	Total des entreprises						Echantillon constant <sup>1</sup>	
		1984	1985	1986	1987	1988	1989	1988	1989
<b>I. Schémas complets et abrégés</b>									
Nombre de comptes annuels .....		33.337	39.634	39.956	45.067	48.042	51.113	39.395	39.395
1. Marges sur ventes (en p.c.) <sup>2</sup>									
1.1 Résultat brut d'exploitation <sup>3</sup> / Chiffre d'affaires .....		2,8	2,8	3,6	3,7	4,3	4,1	4,4	4,1
1.2 Résultat net d'exploitation / Chiffre d'affaires .....		1,6	1,6	2,2	2,1	2,6	2,4	2,7	2,4
2. Répartition primaire de la valeur ajoutée									
2.1 Frais de personnel .....		61,8	63,0	61,6	62,5	59,8	60,4	59,5	60,2
2.2 Autres charges d'exploitation <sup>4</sup> .....		12,7	12,3	10,2	9,2	8,3	8,4	8,6	8,6
2.3 Excédent brut d'exploitation <sup>3,5</sup> = 100 p.c. - (2.1) - (2.2) ..		25,5	24,7	28,2	28,3	31,9	31,2	31,9	31,2
3. Productivité et coût du travail (en milliers de BEF) <sup>6</sup>									
3.1 Valeur ajoutée par personne occupée .....		1.391	1.431	1.521	1.525	1.626	1.685	1.649	1.702
3.2 Frais de personnel par personne occupée .....		872	914	951	965	984	1.029	993	1.035
4. Acquisitions d'immobilisations corporelles .....		13,9	14,0	15,4	18,2	20,8	22,4	20,0	20,5
5. Rentabilité nette des capitaux propres (en p.c.) .....		9,9	11,3	11,8	11,6	12,8	12,6	13,3	13,1
6. Capitaux propres / Ensemble des moyens d'action (en p.c.) .....		23,8	24,9	27,8	27,3	26,9	26,8	27,6	27,5
<b>II. Schémas complets</b>									
Nombre de comptes annuels .....		4.669	4.446	4.178	4.282	4.416	4.635	3.779	3.779
1. Principaux flux concourant à la formation de l'épargne brute <sup>7</sup>									
1.1 Valeur ajoutée brute, y compris les subsides d'exploitation		100	100	100	100	100	100	100	100
1.2 Frais de personnel .....	-	63,0	64,6	62,2	62,8	58,9	59,6	58,6	59,2
1.3 Impôts et taxes d'exploitation .....	-	9,1	9,2	8,6	9,2	8,8	9,0	9,2	9,6
1.4 Autres charges d'exploitation .....	-	1,8	1,8	1,3	1,1	1,0	1,4	1,0	1,0
1.5 Excédent brut d'exploitation <sup>3,5</sup> .....	=	26,2	24,4	27,9	26,9	31,4	30,0	31,3	30,2
1.6 Produit des actifs financiers <sup>8</sup> .....	+	9,2	10,9	8,8	7,1	6,3	10,1	6,4	10,2
1.7 Charge des dettes .....	-	9,9	9,1	7,9	6,9	6,8	8,4	6,7	8,3
1.8 Impôts sur le résultat .....	-	4,5	4,5	5,0	5,1	5,1	4,9	5,1	5,0
1.9 Rémunération du capital .....	-	6,1	6,5	6,8	6,8	7,2	9,2	7,2	9,9
1.10 Solde des autres flux <sup>9</sup> .....	+	- 1,4	0,2	- 0,2	1,4	- 1,6	- 2,2	- 1,6	- 2,5
1.11 Epargne brute <sup>5</sup> .....	=	13,5	15,4	16,9	16,6	16,9	15,5	17,0	14,7
2. Acquisitions d'immobilisations corporelles .....		12,8	12,2	12,9	15,3	17,4	18,5	17,0	16,6
3. Acquisitions d'immobilisations financières .....		8,7	10,6	16,6	10,0	13,3	22,5	12,9	21,2
4. Rentabilité nette des capitaux propres (en p.c.) .....		10,1	11,7	11,8	11,5	13,4	13,8	13,7	14,2
5. Capitaux propres / Ensemble des moyens d'action (en p.c.) .....		23,2	24,3	27,7	26,8	26,2	26,4	26,8	26,9

<sup>1</sup> Données définitives.

<sup>2</sup> Ces ratios sont calculés sur la base des données globalisées relatives à l'ensemble des sociétés du regroupement considéré qui ont mentionné leur chiffre d'affaires.

<sup>3</sup> Le résultat brut d'exploitation et l'excédent brut d'exploitation se confondent à une rubrique près : les charges d'exploitation portées à l'actif au titre de frais de restructuration ; ces charges interviennent en déduction des charges d'exploitation dans le calcul du résultat brut d'exploitation et influencent donc favorablement celui-ci ; elles n'affectent par contre pas l'excédent brut d'exploitation.

<sup>4</sup> Les « Autres charges d'exploitation » comprennent, d'une part, les impôts et taxes relatifs à l'exploitation et, d'autre part, les autres charges d'exploitation au sens strict.

<sup>5</sup> Ce ratio peut différer légèrement de la valeur obtenue comme résultat du calcul arithmétique appliqué à ses composantes, parce que les nombres ont été arrondis.

<sup>6</sup> Ces ratios sont calculés sur la base des données globalisées relatives à l'ensemble des sociétés du regroupement considéré qui ont mentionné l'effectif de leur personnel.

<sup>7</sup> Cf. tableau XII - 1b.2.

<sup>8</sup> Produit des immobilisations financières + produit des actifs financiers circulants.

<sup>9</sup> Subsides en intérêts + solde des autres produits et charges financiers + solde des produits et charges exceptionnels autres que corrections de valeur + charges portées à l'actif au titre de frais de restructuration + intervention d'associés dans la perte - bénéfice à distribuer aux administrateurs, gérants et autres allocataires.

## XII - 4a. — SERVICES NON FINANCIERS PRIVES\* — GLOBALISATION DES BILANS APRES REPARTITION

Schémas complets et abrégés

(milliards de francs)<sup>1</sup>

	Total des entreprises						Echantillon constant <sup>2</sup>	
	1984	1985	1986	1987	1988	1989	1988	1989
Nombre de comptes annuels .....	19.336	23.394	24.320	28.512	32.220	36.188	24.064	24.064
<b>ACTIF</b>								
<b>A. Actifs immobilisés</b>								
I. Frais d'établissement .....	4,7	4,4	5,0	4,3	3,4	1,8	3,2	1,2
II. Immobilisations incorporelles .....	7,7	10,8	12,5	16,9	22,4	33,9	17,5	20,0
III. Immobilisations corporelles								
a. Terrains et constructions .....	308,2	343,0	356,9	372,8	412,4	467,9	378,0	401,6
b. Installations, machines et outillage .....	38,2	45,1	47,4	60,8	68,3	87,0	60,9	72,1
c. Mobilier et matériel roulant .....	66,0	58,4	71,0	77,0	80,9	103,7	72,9	89,9
d. Location-financement et droits similaires .....	16,4	17,5	20,6	21,8	25,5	37,8	22,0	32,6
e. Autres immobilisations corporelles .....	31,2	38,8	39,1	44,1	53,6	66,7	47,8	63,1
f. Immobilisations en cours et acomptes versés .....	16,6	17,3	16,9	16,2	22,7	27,9	21,8	19,3
Total des immobilisations corporelles	476,7	520,0	551,9	592,6	663,4	791,0	603,4	678,6
IV. Immobilisations financières .....	64,7	86,1	105,5	132,1	180,4	262,1	150,9	227,2
<b>Total des actifs immobilisés</b>	<b>553,8</b>	<b>621,3</b>	<b>674,9</b>	<b>746,0</b>	<b>869,6</b>	<b>1.088,8</b>	<b>775,1</b>	<b>927,0</b>
<b>B. Actifs circulants</b>								
V. Créances à plus d'un an								
a. Créances commerciales .....	15,1	10,9	14,2	13,4	21,0	21,7	20,6	18,0
b. Autres créances .....	26,0	35,5	32,8	67,1	74,4	89,3	71,7	83,6
Total des créances à plus d'un an	41,1	46,4	47,0	80,5	95,4	111,0	92,3	101,7
VI. Stocks & commandes en cours d'exécution								
a. Stocks .....	43,5	45,8	46,9	46,7	51,1	58,4	43,0	47,6
b. Commandes en cours d'exécution .....	43,1	52,4	60,1	39,0	22,9	24,5	15,9	19,2
Total des stocks et commandes en cours d'exécution	86,6	98,2	107,0	85,6	73,9	82,9	58,8	66,8
VII. Créances à un an au plus								
a. Créances commerciales .....	155,1	189,8	198,6	209,0	241,9	302,8	211,6	250,8
b. Autres créances .....	52,5	60,7	75,8	87,6	113,2	133,4	96,6	113,5
Total des créances à un an au plus	207,5	250,5	274,4	296,6	355,1	436,2	308,3	364,3
VIII. Placements de trésorerie .....	51,7	58,3	63,1	68,2	93,9	120,3	81,7	99,6
IX. Valeurs disponibles .....	51,1	51,8	57,3	66,0	74,5	82,4	63,7	68,7
X. Comptes de régularisation .....	17,4	22,3	21,8	20,3	22,2	28,3	18,7	23,5
<b>Total des actifs circulants</b>	<b>455,4</b>	<b>527,5</b>	<b>570,6</b>	<b>617,2</b>	<b>715,1</b>	<b>861,1</b>	<b>623,5</b>	<b>724,5</b>
<b>TOTAL DU BILAN</b>	<b>1.009,2</b>	<b>1.148,9</b>	<b>1.245,5</b>	<b>1.363,1</b>	<b>1.584,7</b>	<b>1.949,9</b>	<b>1.398,6</b>	<b>1.651,5</b>

<b>PASSIF</b>								
<b>A. Capitaux propres</b>								
I. Capital .....	180,8	205,1	231,9	280,7	343,3	392,2	293,0	314,5
II. Primes d'émission .....	3,9	4,1	4,1	6,2	15,2	21,2	14,2	19,5
III. Plus-values de réévaluation .....	8,1	8,2	7,2	7,6	9,6	10,2	8,7	9,0
IV. Réserves								
a. Réserve légale .....	5,0	6,1	6,9	7,9	9,2	10,9	8,0	9,6
b. Réserves indisponibles .....	4,4	4,8	5,2	5,4	5,0	5,3	4,2	4,7
c. Réserves immunisées .....	20,0	24,6	33,7	38,0	43,0	61,0	38,2	57,7
d. Réserves disponibles .....	36,4	45,0	50,1	56,9	65,2	73,0	57,4	65,1
Total des réserves	65,8	80,5	95,8	108,2	122,4	150,2	107,8	136,9
V. Bénéfice reporté .....	15,2	19,8	24,4	29,1	37,9	49,1	30,4	42,1
Perte reportée .....	- 57,8	- 64,2	- 66,0	- 62,3	- 70,8	- 67,6	- 55,1	- 56,9
VI. Subsidés en capital .....	0,9	1,2	1,6	2,0	2,6	3,4	2,4	3,1
<b>Total des capitaux propres</b>	<b>216,9</b>	<b>254,7</b>	<b>299,0</b>	<b>371,4</b>	<b>460,1</b>	<b>558,6</b>	<b>401,5</b>	<b>468,1</b>
<b>B. VII. Provisions pour risques et charges</b> .....	<b>16,0</b>	<b>18,1</b>	<b>19,2</b>	<b>21,0</b>	<b>23,9</b>	<b>25,0</b>	<b>21,1</b>	<b>23,3</b>
<b>C. Dettes</b>								
VIII. Dettes à plus d'un an								
a. Dettes financières .....	367,7	400,5	425,4	454,4	505,3	611,6	470,7	531,2
dont : établissements de crédit <sup>3</sup> .....	(319,8)	(349,7)	(369,8)	(399,1)	(436,7)	(509,4)	(410,2)	(449,9)
b. Dettes commerciales .....	2,8	1,7	1,4	1,4	1,4	1,5	1,0	1,1
c. Acomptes reçus sur commandes .....	17,0	16,8	13,4	13,6	2,9	3,5	2,9	3,4
d. Autres dettes .....	33,4	38,5	36,5	38,4	43,4	48,7	35,8	40,4
Total des dettes à plus d'un an	420,9	457,6	476,7	507,8	553,1	665,2	510,4	576,1
IX. Dettes à un an au plus								
a. Dettes à plus d'un an échéant dans l'année .....	40,8	36,4	40,7	51,2	54,8	67,4	48,0	58,7
b. Dettes financières .....	49,8	63,3	68,5	66,1	82,4	130,8	71,2	108,2
dont : établissements de crédit <sup>3</sup> .....	(44,4)	(54,4)	(58,5)	(55,5)	(66,3)	(98,5)	(57,8)	(82,8)
c. Dettes commerciales .....	120,6	149,0	152,4	161,2	192,2	234,4	168,6	195,7
d. Acomptes reçus sur commandes .....	21,2	26,7	31,2	27,0	31,2	38,0	24,0	31,0
e. Dettes fiscales, salariales et sociales .....	34,6	39,8	42,7	47,2	53,0	60,6	42,1	48,8
f. Autres dettes .....	55,9	67,1	80,6	78,4	102,1	131,3	83,2	108,4
Total des dettes à un an au plus	322,9	382,3	416,2	431,0	515,7	662,6	437,1	550,8
X. Comptes de régularisation .....	32,4	36,2	34,3	31,9	32,0	38,5	28,4	33,3
<b>Total des dettes</b>	<b>776,2</b>	<b>876,1</b>	<b>927,2</b>	<b>970,8</b>	<b>1.100,7</b>	<b>1.366,2</b>	<b>976,0</b>	<b>1.160,1</b>

<sup>1</sup> Une rubrique totalisante peut différer légèrement de la somme des rubriques qui la composent parce que les montants ont été arrondis.

<sup>2</sup> Données définitives.

<sup>3</sup> Etablissements de crédit, dettes de location-financement et assimilées.

\* A l'exclusion des centres de coordination.

## XII - 4b. 1. — SERVICES NON FINANCIERS PRIVES\* — GLOBALISATION DES FLUX DE RESULTATS

Schémas complets et abrégés

(milliards de francs)<sup>1</sup>

	Total des entreprises							Echantillon constant <sup>2</sup>	
	Opérateur	1984	1985	1986	1987	1988	1989	1988	1989
Nombre de comptes annuels .....		19.336	23.394	24.320	28.512	32.220	36.188	24.064	24.064
<b>FLUX DE RESULTATS</b>									
Valeur ajoutée brute, y compris les subsides d'exploitation .....	+	260,4	306,7	326,0	353,4	404,8	456,0	346,5	386,6
Frais de personnel .....	-	161,4	191,3	202,4	221,3	247,0	272,8	208,7	231,1
Amortissements et réductions de valeur sur frais d'établissement, sur immobilisations incorporelles et corporelles .....	-	42,4	49,0	55,9	63,9	79,1	91,8	68,8	76,7
Réductions de valeur nettes sur stocks, sur commandes en cours d'exécution et sur créances commerciales .....	-	2,1	2,2	2,7	2,7	3,2	3,3	2,7	2,4
Provisions nettes pour risques et charges .....	-	1,1	1,3	1,2	2,0	1,9	1,6	1,8	1,3
Autres charges d'exploitation <sup>3</sup> .....	-	20,2	24,5	19,0	16,3	16,8	19,5	14,6	16,5
Charges d'exploitation portées à l'actif au titre de frais de restructuration .....	+	0,3	0,1	0,1	0,1	0,1	0,2	0,1	0,1
<b>Résultat d'exploitation</b>	<b>=</b>	<b>33,5</b>	<b>38,5</b>	<b>44,9</b>	<b>47,3</b>	<b>56,9</b>	<b>67,2</b>	<b>50,0</b>	<b>58,7</b>
Produits financiers .....	+	19,9	24,7	26,3	29,7	35,0	56,1	31,0	49,1
Charges financières .....	-	33,3	38,8	39,1	41,5	45,5	62,6	40,6	54,0
<b>Résultat courant avant impôts</b>	<b>=</b>	<b>20,1</b>	<b>24,4</b>	<b>32,1</b>	<b>35,5</b>	<b>46,4</b>	<b>60,7</b>	<b>40,4</b>	<b>53,8</b>
Produits exceptionnels .....	+	9,7	13,5	17,9	15,3	19,6	33,9	16,6	31,0
Charges exceptionnelles .....	-	6,7	9,3	10,1	11,6	14,1	18,9	10,4	16,7
<b>Résultat de l'exercice avant impôts</b>	<b>=</b>	<b>23,1</b>	<b>28,6</b>	<b>39,9</b>	<b>39,2</b>	<b>51,9</b>	<b>75,7</b>	<b>46,6</b>	<b>68,1</b>
Impôts sur le résultat .....	-	8,2	9,5	10,9	11,4	13,7	15,7	11,3	12,8
<b>Résultat de l'exercice</b>	<b>=</b>	<b>14,9</b>	<b>19,1</b>	<b>29,0</b>	<b>27,8</b>	<b>38,2</b>	<b>60,0</b>	<b>35,3</b>	<b>55,3</b>
Transfert net aux réserves immunisées .....	-	2,0	4,2	9,0	4,2	5,9	18,7	5,4	17,7
Bénéfice reporté de l'exercice précédent .....	+	11,7	16,0	19,0	23,3	28,4	34,6	23,1	30,1
Perte reportée de l'exercice précédent .....	-	54,2	58,9	60,5	63,4	62,3	62,1	50,5	54,9
<b>RESULTAT A AFFECTER</b>	<b>=</b>	<b>- 29,6</b>	<b>- 28,0</b>	<b>- 21,5</b>	<b>- 16,5</b>	<b>- 1,6</b>	<b>13,8</b>	<b>2,5</b>	<b>12,9</b>
<b>AFFECTATIONS ET PRELEVEMENTS</b>									
Prélèvements nets sur (+) ou affectations nettes (-) aux capitaux propres .....	+	38,8	40,3	35,8	33,4	22,3	10,5	15,6	8,2
Intervention d'associés dans la perte .....	+	0,8	1,0	1,0	0,8	0,8	0,8	0,5	0,8
Bénéfice à distribuer .....	-	10,0	13,3	15,3	17,7	21,5	25,1	18,6	21,9
<i>dont : rémunération du capital</i> .....		(8,3)	(10,3)	(12,1)	(14,1)	(17,5)	(20,9)	(15,2)	(18,4)

<sup>1</sup> Les soldes qui apparaissent dans ce tableau peuvent s'écarter légèrement de la différence entre les montants des rubriques qui interviennent dans leur calcul parce que les nombres ont été arrondis.

<sup>2</sup> Données définitives.

<sup>3</sup> Les « Autres charges d'exploitation » comprennent, d'une part, les impôts et taxes relatifs à l'exploitation et, d'autre part, les autres charges d'exploitation au sens strict.

\* A l'exclusion des centres de coordination.

## XII - 4b. 2. — SERVICES NON FINANCIERS PRIVES\* — GLOBALISATION DES FLUX DE RESULTATS

Schémas complets

(milliards de francs)<sup>1</sup>

	Total des entreprises							Echantillon constant <sup>2</sup>	
	Opérateur	1984	1985	1986	1987	1988	1989	1988	1989
Nombre de comptes annuels .....		2.581	2.704	2.738	2.859	3.014	3.260	2.483	2.483
<b>FLUX DE RESULTATS CONOURANT A LA FORMATION DE L'EPARGNE BRUTE</b>									
Valeur ajoutée brute avant subsides d'exploitation .....		190,2	210,6	221,1	234,1	266,5	299,5	236,9	264,1
Subsides d'exploitation .....	+	2,1	2,6	0,5	0,7	1,7	2,2	1,6	2,1
<b>Valeur ajoutée brute, y compris les subsides d'exploitation</b>	<b>=</b>	<b>192,2</b>	<b>213,1</b>	<b>221,6</b>	<b>234,8</b>	<b>268,2</b>	<b>301,6</b>	<b>238,5</b>	<b>266,1</b>
Frais de personnel .....	-	123,5	138,9	143,8	153,9	170,2	186,0	148,9	162,8
Impôts et taxes relatifs à l'exploitation .....	-	3,8	4,8	5,0	4,8	4,3	5,3	3,8	4,7
Autres charges d'exploitation .....	-	5,1	5,8	3,7	4,0	5,8	7,8	5,5	7,0
<b>Excédent brut d'exploitation</b>	<b>=</b>	<b>59,8</b>	<b>63,6</b>	<b>69,1</b>	<b>72,0</b>	<b>87,8</b>	<b>102,3</b>	<b>80,3</b>	<b>91,6</b>
Produit des immobilisations financières .....	+	3,1	4,2	5,3	6,9	8,7	18,9	7,3	17,1
Produit des actifs financiers circulants .....	+	8,5	9,5	8,8	9,4	13,4	19,9	12,4	17,6
Subsides en intérêts .....	+	0,9	0,9	0,8	0,8	0,9	0,9	0,9	0,8
Charge des dettes .....	-	22,8	24,3	23,9	24,0	28,1	35,7	25,9	31,9
Solde des autres produits et charges financiers .....	+	- 0,7	- 1,3	- 0,2	- 1,3	0,2	- 2,4	0,3	- 2,2
Solde des produits et charges exceptionnels autres que corrections de valeur .....	+	1,7	0,1	0,8	0,9	1,2	6,0	1,2	5,9
Charges portées à l'actif au titre de frais de restructuration .....	+	0,3	0,2	0,2	0,8	0,5	0,3	0,5	0,2
Impôts sur le résultat .....	-	5,9	6,3	6,9	6,5	8,1	8,3	6,9	7,1
Intervention d'associés dans la perte .....	+	0,2	0,6	0,7	0,6	0,7	0,7	0,4	0,7
Bénéfice à distribuer .....	-	7,5	10,0	11,4	13,1	16,3	19,9	14,7	17,8
<i>dont : rémunération du capital</i> .....		(7,0)	(8,5)	(9,7)	(11,3)	(14,5)	(17,7)	(12,9)	(15,8)
<b>EPARGNE BRUTE</b>	<b>=</b>	<b>37,7</b>	<b>37,3</b>	<b>43,3</b>	<b>46,5</b>	<b>60,8</b>	<b>83,0</b>	<b>55,8</b>	<b>74,9</b>
<b>COMPOSITION DE L'EPARGNE BRUTE</b>									
Résultat net après impôts .....		10,9	13,1	20,1	16,5	24,4	44,6	23,9	42,5
Amortissements d'exploitation .....	+	31,5	33,4	36,2	39,2	48,4	55,4	43,8	48,4
Amortissements nets exceptionnels .....	+	1,1	0,8	2,0	1,2	1,9	3,9	1,6	3,7
Provisions nettes pour risques et charges .....	+	1,2	1,1	0,7	1,6	1,7	2,2	1,6	2,1
Réductions de valeurs nettes .....	+	2,9	3,1	3,9	5,7	7,5	9,2	5,3	7,6
Plus-values nettes réalisées et subsides reçus en capital .....	-	2,7	4,7	8,9	5,2	7,5	13,1	6,1	12,2
Intervention d'associés dans la perte .....	+	0,2	0,6	0,7	0,6	0,7	0,7	0,4	0,7
Bénéfice à distribuer .....	-	7,5	10,0	11,4	13,1	16,3	19,9	14,7	17,8

<sup>1</sup> Les soldes et rubriques totalisantes peuvent s'écarter légèrement de la différence entre les montants des rubriques qui interviennent dans leur calcul parce que les nombres ont été arrondis.

<sup>2</sup> Données définitives.

\* A l'exclusion des centres de coordination.

**XII - 4c. — SERVICES NON FINANCIERS PRIVES\* — GLOBALISATION DES FLUX D'INVESTISSEMENTS**

(milliards de francs)

	Total des entreprises						Echantillon constant <sup>1</sup>	
	1984	1985	1986	1987	1988	1989	1988	1989
<b>I. Schémas complets et abrégés</b>								
Nombre de comptes annuels .....	19.336	23.394	24.320	28.512	32.220	36.188	24.064	24.064
<b>A. Immobilisations incorporelles</b>								
Acquisitions, y compris la production immobilisée .....	3,3	5,3	5,6	8,4	12,7	20,3	10,5	9,1
Cessions et retraits (valeur nette comptable) .....	0,2	0,2	0,3	0,4	0,4	0,5	0,3	0,4
<b>B. Immobilisations corporelles</b>								
Acquisitions, y compris la production immobilisée .....	90,9	96,8	112,6	132,4	174,2	249,8	150,5	185,5
Cessions et retraits (valeur nette comptable) .....	16,5	19,6	24,4	23,9	34,4	39,7	29,8	33,8
<b>C. Immobilisations financières</b>								
Acquisitions .....	17,5	30,0	33,8	48,2	88,9	120,7	72,4	99,6
Cessions (valeur nette comptable) .....	6,6	9,5	10,3	15,2	22,9	27,1	17,4	25,0
<b>II. Schémas complets</b>								
Nombre de comptes annuels .....	2.581	2.704	2.738	2.859	3.014	3.260	2.483	2.483
<b>A. Immobilisations incorporelles</b>								
Acquisitions, y compris la production immobilisée .....	1,5	2,8	2,7	3,8	7,5	13,8	6,8	6,8
Cessions et retraits (valeur nette comptable) .....	0,1	0,1	0,2	0,2	0,3	0,3	0,2	0,2
<b>B. Immobilisations corporelles</b>								
Acquisitions, y compris la production immobilisée .....	68,5	65,5	72,1	82,2	108,5	170,7	97,6	135,5
Cessions et retraits (valeur nette comptable) .....	13,8	15,3	21,0	19,5	28,3	30,9	24,9	26,4
<b>C. Immobilisations financières</b>								
Acquisitions .....	15,4	26,4	28,8	41,5	73,7	99,0	62,6	85,8
Cessions (valeur nette comptable) .....	5,8	7,9	8,9	13,6	21,1	23,4	16,0	21,8

<sup>1</sup> Données définitives.

\* A l'exclusion des centres de coordination.



## XII - 4d. — SERVICES NON FINANCIERS PRIVES\* — RATIOS CALCULES SUR LA BASE DES GLOBALISATIONS DE COMPTES ANNUELS

(en p.c. de la valeur ajoutée, sauf indication contraire)

	Opérateur	Total des entreprises						Echantillon constant <sup>1</sup>	
		1984	1985	1986	1987	1988	1989	1988	1989
<b>I. Schémas complets et abrégés</b>									
Nombre de comptes annuels .....		19.351	23.411	24.330	28.514	32.220	36.188	24.064	24.064
1. Marges sur ventes (en p.c.) <sup>2</sup>									
1.1 Résultat brut d'exploitation <sup>3</sup> / Chiffre d'affaires .....		11,4	10,8	12,0	12,3	13,3	13,5	13,5	13,6
1.2 Résultat net d'exploitation / Chiffre d'affaires .....		4,9	4,7	5,2	5,1	5,5	5,7	5,6	5,9
2. Répartition primaire de la valeur ajoutée									
2.1 Frais de personnel .....		62,0	62,4	62,1	62,6	61,0	59,8	60,2	59,8
2.2 Autres charges d'exploitation <sup>4</sup> .....		7,8	8,0	5,8	4,6	4,2	4,3	4,2	4,3
2.3 Excédent brut d'exploitation <sup>3,5</sup> = 100 p.c. - (2.1) - (2.2) ..		30,2	29,6	32,1	32,8	34,8	35,9	35,6	35,9
3. Productivité et coût du travail (en milliers de BEF) <sup>6</sup>									
3.1 Valeur ajoutée par personne occupée .....		1.512	1.591	1.520	1.567	1.654	1.761	1.688	1.782
3.2 Frais de personnel par personne occupée .....		995	1.041	1.003	1.043	1.069	1.122	1.077	1.126
4. Acquisitions d'immobilisations corporelles .....		34,9	31,6	34,4	37,5	43,0	54,8	43,4	48,0
5. Rentabilité nette des capitaux propres (en p.c.) .....		6,9	7,5	9,7	7,5	8,3	10,7	8,8	11,8
6. Capitaux propres / Ensemble des moyens d'action (en p.c.) ...		21,5	22,1	24,0	27,3	29,0	28,6	28,7	28,3
<b>II. Schémas complets</b>									
Nombre de comptes annuels .....		2.581	2.704	2.738	2.859	3.014	3.260	2.483	2.483
1. Principaux flux concourant à la formation de l'épargne brute <sup>7</sup>									
1.1 Valeur ajoutée brute, y compris les subsides d'exploitation		100	100	100	100	100	100	100	100
1.2 Frais de personnel .....	-	64,3	65,2	64,9	65,6	63,5	61,7	62,4	61,2
1.3 Impôts et taxes d'exploitation .....	-	2,0	2,3	2,3	2,1	1,6	1,8	1,6	1,8
1.4 Autres charges d'exploitation .....	-	2,7	2,7	1,7	1,7	2,2	2,6	2,3	2,6
1.5 Excédent brut d'exploitation <sup>3,5</sup> .....	=	31,1	29,8	31,2	30,7	32,7	34,0	33,7	34,4
1.6 Produit des actifs financiers <sup>8</sup> .....	+	6,1	6,4	6,4	6,9	8,2	12,9	8,2	13,1
1.7 Charge des dettes .....	-	11,9	11,4	10,8	10,2	10,5	11,8	10,8	12,0
1.8 Impôts sur le résultat .....	-	3,1	3,0	3,1	2,8	3,0	2,8	2,9	2,7
1.9 Rémunération du capital .....	-	3,6	4,0	4,4	4,8	5,4	5,9	5,4	5,9
1.10 Solde des autres flux <sup>9</sup> .....	+	0,9	- 0,3	0,2	0,1	0,6	1,1	0,6	1,3
1.11 Epargne brute <sup>5</sup> .....	=	19,6	17,5	19,5	19,8	22,7	27,5	23,4	28,2
2. Acquisitions d'immobilisations corporelles .....		35,6	30,8	32,5	35,0	40,5	56,6	40,9	50,9
3. Acquisitions d'immobilisations financières .....		8,0	12,4	13,0	17,7	27,5	32,8	26,2	32,3
4. Rentabilité nette des capitaux propres (en p.c.) .....		7,6	8,4	11,1	7,2	8,4	12,5	9,3	13,8
5. Capitaux propres / Ensemble des moyens d'action (en p.c.) ...		17,2	17,4	19,1	22,9	25,1	25,2	24,6	24,8

<sup>1</sup> Données définitives.

<sup>2</sup> Ces ratios sont calculés sur la base des données globalisées relatives à l'ensemble des sociétés du regroupement considéré qui ont mentionné leur chiffre d'affaires.

<sup>3</sup> Le résultat brut d'exploitation et l'excédent brut d'exploitation se confondent à une rubrique près : les charges d'exploitation portées à l'actif au titre de frais de restructuration ; ces charges interviennent en déduction des charges d'exploitation dans le calcul du résultat brut d'exploitation et influencent donc favorablement celui-ci ; elles n'affectent par contre pas l'excédent brut d'exploitation.

<sup>4</sup> Les « Autres charges d'exploitation » comprennent, d'une part, les impôts et taxes relatifs à l'exploitation et, d'autre part, les autres charges d'exploitation au sens strict.

<sup>5</sup> Ce ratio peut différer légèrement de la valeur obtenue comme résultat du calcul arithmétique appliqué à ses composantes, parce que les nombres ont été arrondis.

<sup>6</sup> Ces ratios sont calculés sur la base des données globalisées relatives à l'ensemble des sociétés du regroupement considéré qui ont mentionné l'effectif de leur personnel.

<sup>7</sup> Cf. tableau XII-1b.2.

<sup>8</sup> Produit des immobilisations financières + produit des actifs financiers circulants.

<sup>9</sup> Subsides en intérêts + solde des autres produits et charges financiers + solde des produits et charges exceptionnels autres que corrections de valeur + charges portées à l'actif au titre de frais de restructuration + intervention d'associés dans la perte - bénéfice à distribuer aux administrateurs, gérants et autres allocataires.

\* A l'exclusion des centres de coordination.

## XII bis. — CREANCES ET DETTES DANS L'ECONOMIE BELGE

### XII bis - 1a. — ENCOURS DES CREANCES ET DES DETTES AU 31 DECEMBRE 1987 (milliards de francs)

CREANCES PAR SECTEUR ET PAR TYPE DE CREANCE	Secteurs nationaux non financiers					Etranger	Intermédiaires financiers					Secteurs indéterminés et ajustements	Total des dettes
	Entreprises privées et particuliers	Organismes publics d'exploitation	Etat (Trésor)	Secteur public non compris ailleurs	Sécurité sociale		Organismes principalement monétaires	Fonds des Rentes	Banques d'épargne, sociétés hypoth. et de capital.	Inter-médiaires financiers publics de crédit	Autres institutions <sup>1</sup>		
<b>DETTES PAR SECTEUR ET PAR TYPE DE DETTE</b>													
<b>Secteurs nationaux non financiers</b>													
<i>Entreprises privées et particuliers</i>													
Acceptations, effets commerciaux et promesses .....	0,0	0,4	—	0,0	0,0	0,4	184,2	—	67,8	13,0	0,2	3,5	269,5
Engagements en comptes courants ou d'avances .....	25,4	0,0	0,0	0,0	0,0	0,0	1.219,7	—	27,3	20,1	0,0	0,0	1.292,5
Obligations .....	52,1	1,7	0,0	0,0	0,0	8,4	19,7	—	22,6	0,1	51,4	0,0	156,0
Autres emprunts à plus d'un an .....	0,0	0,3	0,0	0,0	3,6	0,0	—	—	667,9	844,6	211,4	0,0	1.727,8
Divers .....	0,0	10,1	15,0	0,0	308,3	—	0,0	—	3,7	1,6	5,7	0,0	—
(Actions et parts) .....	(.)	(15,0)	(27,2)	(9,6)	(0,2)	(.)	(19,2)	(—)	(10,8)	(0,3)	(51,0)	(0,0)	(.)
<b>Total ...</b>	<b>77,5</b>	<b>12,5</b>	<b>15,0</b>	<b>0,0</b>	<b>311,9</b>	<b>.</b>	<b>1.423,6</b>	<b>—</b>	<b>789,3</b>	<b>879,4</b>	<b>268,7</b>	<b>3,5</b>	<b>.</b>
<i>Organismes publics d'exploitation</i>													
Acceptations, effets commerciaux et promesses .....	0,0	0,0	—	0,0	0,0	0,0	0,0	—	0,0	0,3	0,0	0,0	0,3
Engagements en comptes courants ou d'avances .....	0,3	0,0	0,0	0,0	0,0	0,5	12,1	—	0,0	9,0	0,0	0,0	21,9
Certificats à un an au plus .....	—	0,0	—	0,0	0,0	0,0	0,0	—	0,0	0,0	0,0	—	0,0
Obligations accessibles à tout placeur .....	32,0	1,0	0,0	0,1	0,6	0,0	18,9	2,6	20,5	12,1	11,5	0,0	99,3
Obligations non accessibles à tout placeur .....	0,9	0,0	0,0	0,0	0,0	62,3	17,7	0,0	15,7	22,3	4,0	19,8	142,7
Autres emprunts à plus d'un an .....	4,8	0,0	0,0	0,0	0,0	22,4	4,5	—	7,0	74,1	1,2	0,0	114,0
Divers .....	29,3	0,7	27,5	2,3	1,1	8,2	0,0	—	0,0	2,8	0,0	21,8	93,7
(Actions et parts) .....	(0,0)	(0,8)	(46,4)	(30,0)	(0,0)	(0,0)	(0,4)	(—)	(2,0)	(1,1)	(2,7)	(0,7)	(84,1)
<b>Total ...</b>	<b>67,3</b>	<b>1,7</b>	<b>27,5</b>	<b>2,4</b>	<b>1,7</b>	<b>93,4</b>	<b>53,2</b>	<b>2,6</b>	<b>43,2</b>	<b>120,6</b>	<b>16,7</b>	<b>41,6</b>	<b>471,9</b>
<i>Etat (Trésor)</i>													
Fonds de tiers .....	62,0	0,0	—	9,5	0,0	6,0	91,1	0,0	0,0	0,0	0,0	53,2	221,8
Certificats à un an au plus .....	—	0,1	—	1,8	0,8	627,7	817,2	139,9	256,2	242,2	0,0	0,0	2.085,9
Obligations accessibles à tout placeur .....	727,8	13,2	—	15,9	22,7	54,8	764,0	32,5	542,9	362,5	282,9	0,0	2.819,2
Obligations non accessibles à tout placeur .....	0,9	0,0	—	0,0	0,0	427,6	178,1	0,0	123,9	136,8	11,6	0,0	878,9
Divers .....	0,0	18,7	—	0,0	36,6	0,1	3,4	0,0	22,4	21,2	3,7	0,0	106,1
<b>Total ...</b>	<b>790,7</b>	<b>32,0</b>	<b>—</b>	<b>27,2</b>	<b>60,1</b>	<b>1.116,2</b>	<b>1.853,8</b>	<b>172,4</b>	<b>945,4</b>	<b>762,7</b>	<b>298,2</b>	<b>53,2</b>	<b>6.111,9</b>
<i>Secteur public non compris ailleurs (dont pouvoirs subordonnés)</i>													
Argent à très court terme (franc belge) .....	—	—	—	0,0	—	0,0	0,0	0,0	0,0	0,0	—	0,0	0,0
Acceptations, effets commerciaux et promesses .....	—	—	—	—	—	—	0,1	—	0,0	0,0	—	0,0	0,1
Engagements en comptes courants ou d'avances .....	0,0	0,0	0,0	0,0	0,0	0,0	101,1	—	0,0	23,5	0,0	0,0	124,6
Obligations accessibles à tout placeur .....	26,4	0,1	0,0	0,4	0,5	0,8	28,6	2,8	28,3	45,0	14,0	0,0	146,9
Obligations non accessibles à tout placeur .....	1,6	0,0	0,0	0,0	0,0	8,2	66,0	0,0	68,7	26,2	9,0	0,0	179,7
Autres emprunts à plus d'un an .....	0,0	10,7	0,0	0,0	0,0	0,0	0,0	—	69,9	476,8	0,0	0,0	557,4
Divers .....	20,6	1,6	25,2	0,0	0,0	0,0	7,2	—	0,0	16,3	0,0	0,0	70,9
(Actions et parts) .....	(—)	(—)	(1,3)	(—)	(—)	(—)	(—)	(—)	(—)	(—)	(—)	(—)	(1,3)
<b>Total ...</b>	<b>48,6</b>	<b>12,4</b>	<b>25,2</b>	<b>0,4</b>	<b>0,5</b>	<b>9,0</b>	<b>203,0</b>	<b>2,8</b>	<b>166,9</b>	<b>587,8</b>	<b>23,0</b>	<b>0,0</b>	<b>1.079,6</b>
<i>Sécurité sociale</i>													
Acceptations, effets commerciaux et promesses .....	—	—	—	—	—	—	0,0	—	0,0	0,0	—	0,0	0,0
Engagements en comptes courants ou d'avances .....	—	—	—	—	—	—	2,3	—	0,0	0,0	—	0,0	2,3
Certificats à un an au plus .....	—	0,0	0,0	0,0	0,0	0,0	0,0	0,0	0,0	0,0	0,0	0,0	0,0
Obligations accessibles à tout placeur .....	0,0	0,0	0,0	0,0	0,0	0,0	0,0	0,0	0,0	0,0	0,0	0,0	0,0
Obligations non accessibles à tout placeur .....	1,0	0,0	0,0	0,0	1,3	0,0	6,7	0,0	19,7	7,1	5,8	0,0	41,6
Réserves de sécurité sociale .....	49,1	—	—	—	—	21,4	—	—	—	—	—	—	70,5
Divers .....	182,8	0,4	34,3	0,0	0,0	0,0	10,3	—	8,1	15,2	2,2	60,2	313,5
<b>Total ...</b>	<b>232,9</b>	<b>0,4</b>	<b>34,3</b>	<b>0,0</b>	<b>1,3</b>	<b>21,4</b>	<b>19,3</b>	<b>0,0</b>	<b>27,8</b>	<b>22,3</b>	<b>8,0</b>	<b>60,2</b>	<b>427,9</b>
<b>Etranger</b>													
Argent à très court terme (franc belge) .....	—	—	—	0,0	—	—	5,2	0,0	0,0	0,0	—	0,0	5,2
Acceptations, effets commerciaux et promesses .....	0,0	0,0	—	0,0	0,0	3,1	83,3	—	12,2	21,0	0,0	2,7	122,3
Engagements en comptes courants ou d'avances .....	0,0	0,0	0,0	0,0	0,0	—	741,9	—	24,8	0,0	0,0	0,0	766,7
Autres engag. à un an au plus envers des organismes princ. monétaires .....	—	—	—	—	—	—	4.005,8	—	—	—	—	—	4.005,8
Obligations .....	—	0,0	0,0	0,0	0,0	—	439,4	0,0	80,7	23,3	15,2	0,0	—
Engag. des organ. internat. de crédit au titre de la souscript. de la Belgique .....	—	—	119,4	—	—	—	19,1	—	—	—	—	—	138,5
Divers .....	—	16,2	37,5	0,0	5,3	—	20,6	—	162,9	39,0	0,0	—	—
(Actions et parts) .....	(.)	(0,3)	(2,9)	(0,0)	(0,0)	(—)	(37,5)	(—)	(2,5)	(—)	(4,3)	(0,0)	(.)
<b>Total ...</b>	<b>.</b>	<b>16,2</b>	<b>156,9</b>	<b>0,0</b>	<b>5,3</b>	<b>3,1</b>	<b>5.315,3</b>	<b>0,0</b>	<b>280,6</b>	<b>83,3</b>	<b>15,2</b>	<b>.</b>	<b>.</b>

<b>Intermédiaires financiers</b>													
<i>Organismes principalement monétaires</i>													
Monnaie .....	961,0	13,0	2,9	44,0	8,8	—	0,0	39,3	5,7	16,4	0,0	1.091,1	
Argent à très court terme (franc belge) .....	—	—	—	0,0	—	12,2	15,6	0,0	0,0	—	0,0	27,8	
Autres engagements bruts envers l'étranger .....	—	—	—	—	—	6.119,5	—	—	—	—	—	6.119,5	
Autres dépôts en devises à un an au plus .....	130,3	0,0	—	0,0	0,0	—	—	0,0	0,0	0,0	0,0	130,3	
Autres dépôts en carnets ou livrets ordinaires .....	690,6	—	—	—	—	—	—	—	—	—	—	690,6	
Autres dépôts à un an au plus .....	582,4	0,1	—	0,0	4,2	—	—	0,0	7,6	0,0	0,0	594,3	
Engagements non rangés ailleurs .....	—	—	0,0	—	—	—	549,5	0,0	0,0	0,0	0,0	549,4	
Dépôts à plus d'un an .....	43,7	0,0	—	0,0	0,0	—	0,0	—	1,5	0,0	0,0	45,2	
Bons de caisse et obligations, à plus d'un an .....	453,9	0,0	0,0	0,0	0,0	0,0	1,0	—	2,3	1,3	4,0	462,5	
Divers .....	0,4	0,0	0,6	0,0	0,0	0,0	0,0	0,0	62,0	10,6	0,0	685,6	
(Actions et parts) .....	(79,1)	(0,0)	(0,2)	(0,0)	(0,0)	(0,0)	(6,7)	(0,0)	(3,4)	(0,0)	(2,0)	(91,4)	
<b>Total ...</b>	<b>2.862,3</b>	<b>13,1</b>	<b>3,5</b>	<b>44,0</b>	<b>13,0</b>	<b>6.131,7</b>	<b>566,0</b>	<b>0,0</b>	<b>105,1</b>	<b>25,2</b>	<b>20,4</b>	<b>612,0</b>	<b>10.396,3</b>
<i>Fonds des Rentes</i>													
Argent à très court terme (franc belge) .....	—	—	—	0,0	—	3,1	2,5	—	1,0	0,0	—	0,0	6,6
Engagements en comptes courants ou d'avances .....	—	—	—	—	—	—	127,6	—	0,0	0,0	—	—	127,6
Certificats à un an au plus .....	—	—	—	0,0	—	—	16,6	—	7,7	0,0	—	—	47,8
Divers .....	—	—	2,8	—	—	—	0,0	—	0,0	0,0	—	0,7	3,5
<b>Total ...</b>	<b>—</b>	<b>—</b>	<b>2,8</b>	<b>0,0</b>	<b>—</b>	<b>19,7</b>	<b>153,6</b>	<b>—</b>	<b>8,7</b>	<b>0,0</b>	<b>—</b>	<b>0,7</b>	<b>185,5</b>
<i>Banques d'épargne, sociétés hypothécaires et de capitalisation</i>													
Monnaie .....	98,1	0,0	0,0	0,2	9,4	0,6	0,0	—	0,2	5,4	14,2	0,0	128,1
Argent à très court terme (franc belge) .....	—	—	—	—	—	—	0,0	0,0	0,0	0,0	—	0,0	0,0
Acceptations, effets commerciaux et promesses .....	—	—	—	—	—	—	0,0	0,0	0,0	0,0	—	0,0	0,0
Engagements en comptes courants ou d'avances .....	0,0	—	—	—	—	—	2,4	—	0,0	0,0	0,0	0,0	2,4
Autres dépôts en devises à un an au plus .....	2,8	0,0	—	—	—	—	—	—	0,0	0,0	0,0	0,0	58,9
Dépôts en carnets ou livrets ordinaires .....	955,1	—	—	—	—	—	—	—	—	—	—	—	955,1
Autres dépôts à un an au plus .....	109,5	0,8	0,4	0,3	16,8	36,6	0,0	—	2,9	1,5	37,4	0,0	206,2
Dépôts à plus d'un an .....	99,6	0,0	—	0,0	0,0	3,5	0,0	—	0,0	0,0	0,0	0,0	103,1
Bons de caisse à un an au plus .....	85,4	0,0	—	0,0	0,0	0,0	0,0	—	0,0	0,0	0,0	0,0	85,4
Bons de caisse et obligations, à plus d'un an .....	605,6	0,0	—	0,1	0,1	0,0	2,7	—	3,0	0,3	1,2	0,0	613,0
Réserves mathématiques .....	0,1	—	—	—	—	—	—	—	—	—	—	—	0,1
Divers .....	92,1	0,0	1,3	21,1	0,0	125,8	114,7	0,0	16,5	5,3	0,0	92,3	469,1
(Actions et parts) .....	(19,8)	(0,0)	(0,0)	(0,0)	(0,0)	(0,0)	(0,0)	(—)	(1,5)	(0,0)	(2,5)	(0,0)	(23,8)
<b>Total ...</b>	<b>2.048,3</b>	<b>0,8</b>	<b>1,7</b>	<b>21,7</b>	<b>26,3</b>	<b>222,6</b>	<b>119,8</b>	<b>0,0</b>	<b>22,6</b>	<b>12,5</b>	<b>52,8</b>	<b>92,3</b>	<b>2.621,4</b>
<i>Intermédiaires financiers publics de crédit</i>													
Monnaie .....	21,8	0,0	—	0,7	0,0	0,0	0,1	—	0,1	0,0	1,2	0,0	23,9
Argent à très court terme (franc belge) .....	0,4	—	—	0,0	—	0,4	0,9	0,0	1,9	1,4	—	0,0	5,0
Engagements en comptes courants ou d'avances .....	0,0	0,0	0,0	0,0	0,0	0,0	0,1	—	0,0	2,5	0,0	0,0	2,6
Dépôts en carnets ou livrets ordinaires .....	311,9	—	—	—	—	—	—	—	0,0	—	—	—	311,9
Autres dépôts à un an au plus .....	55,1	9,8	0,0	62,7	16,0	2,0	0,1	—	4,1	0,0	2,5	0,0	152,3
Bons de caisse à un an au plus, accessibles à tout placeur .....	88,4	0,0	0,0	0,0	0,0	0,0	0,3	—	1,4	0,5	0,0	0,0	90,6
Bons de caisse à un an au plus, non accessibles à tout placeur .....	—	0,0	0,0	0,0	0,0	1,9	35,9	—	0,3	0,0	0,0	0,0	38,1
Bons de caisse et obligations, à plus d'un an, accessibles à tout placeur .....	891,2	0,2	0,0	4,4	2,9	0,1	61,1	4,4	46,7	45,0	34,7	0,0	1.090,7
Bons de caisse et obligations, à plus d'un an, non acces. à tout placeur .....	4,1	0,0	0,0	0,0	0,2	109,0	69,8	—	96,7	18,0	16,8	3,3	317,9
Divers .....	4,3	0,1	131,5	4,0	14,7	106,4	133,1	—	3,2	35,7	0,0	226,7	659,7
(Actions et parts) .....	(0,0)	(0,0)	(2,1)	(3,5)	(0,0)	(0,0)	(0,4)	(—)	(0,5)	(0,0)	(0,0)	(0,0)	(6,5)
<b>Total ...</b>	<b>1.377,2</b>	<b>10,1</b>	<b>131,5</b>	<b>71,8</b>	<b>33,8</b>	<b>219,8</b>	<b>301,4</b>	<b>4,4</b>	<b>154,4</b>	<b>103,1</b>	<b>55,2</b>	<b>230,0</b>	<b>2.692,7</b>
<i>Autres institutions<sup>1</sup></i>													
Obligations non accessibles à tout placeur .....	—	0,0	—	0,0	0,0	0,0	0,0	0,0	0,0	0,0	0,0	0,0	0,0
Réserves de sécurité sociale .....	98,3	—	—	—	—	—	—	—	—	—	—	—	98,3
Réserves mathématiques .....	764,6	—	—	—	—	—	—	—	—	—	—	—	764,6
Divers .....	9,2	0,0	0,4	0,0	0,5	0,0	0,0	—	0,0	0,0	0,0	4,1	14,2
(Actions et parts) .....	(3,3)	(0,0)	(0,0)	(0,0)	(0,0)	(0,0)	(0,0)	(—)	(0,1)	(—)	(0,3)	(0,0)	(3,7)
<b>Total ...</b>	<b>872,1</b>	<b>0,0</b>	<b>0,4</b>	<b>0,0</b>	<b>0,5</b>	<b>0,0</b>	<b>0,0</b>	<b>0,0</b>	<b>0,0</b>	<b>0,0</b>	<b>0,0</b>	<b>4,1</b>	<b>877,1</b>
<b>Secteurs indéterminés et ajustements</b> .....	<b>0,0</b>	<b>25,6</b>	<b>0,0</b>	<b>0,0</b>	<b>15,6</b>	<b>0,0</b>	<b>500,7</b>	<b>5,3</b>	<b>101,1</b>	<b>134,1</b>	<b>39,1</b>	<b>—</b>	<b>821,5</b>
<b>Total des créances</b> .....	<b>.</b>	<b>124,8</b>	<b>398,8</b>	<b>167,5</b>	<b>470,0</b>	<b>.</b>	<b>10.509,7</b>	<b>187,5</b>	<b>2.645,1</b>	<b>2.731,0</b>	<b>797,3</b>	<b>.</b>	<b>.</b>

<sup>1</sup> Organismes d'assurance-vie et accidents du travail, fonds de pension.

XII bis - 1b. — ENCOURS DES CREANCES ET DES DETTES AU 31 DECEMBRE 1988 (milliards de francs)

CREANCES PAR SECTEUR ET PAR TYPE DE CREANCE	Secteurs nationaux non financiers					Etranger	Intermédiaires financiers					Secteurs indéterminés et ajustements	Total des dettes
	Entreprises privées et particulières	Organismes publics d'exploitation	Etat (Trésor)	Secteur public non compris ailleurs	Sécurité sociale		Organismes principalement monétaires	Fonds des Rentes	Banques d'épargne, sociétés hypoth. et de capital.	Inter-médiaires financiers publics de crédit	Autres institutions <sup>1</sup>		
<b>DETTES PAR SECTEUR ET PAR TYPE DE DETTE</b>													
<b>Secteurs nationaux non financiers</b>													
<i>Entreprises privées et particulières</i>													
Acceptations, effets commerciaux et promesses .....	0,0	0,0	—	0,0	0,0	0,4	181,1	—	82,2	12,5	0,3	4,8	281,3
Engagements en comptes courants ou d'avances .....	26,8	0,0	0,0	0,0	0,0	0,0	1.517,6	—	34,7	25,6	0,0	0,0	1.604,7
Obligations .....	89,8	1,3	0,0	0,0	0,1	7,5	21,8	—	21,6	0,6	41,2	0,0	183,9
Autres emprunts à plus d'un an .....	0,0	0,3	0,0	0,0	3,6	0,0	0,0	—	741,4	916,6	222,2	0,0	1.884,1
Divers .....	0,0	16,4	14,8	0,0	315,2	—	0,0	—	4,1	1,9	6,5	0,0	—
(Actions et parts) .....	(.)	(16,9)	(27,5)	(9,9)	(0,2)	(.)	(18,1)	(—)	(10,6)	(0,3)	(80,8)	(0,0)	(.)
<b>Total ...</b>	<b>116,6</b>	<b>18,0</b>	<b>14,8</b>	<b>0,0</b>	<b>318,9</b>	<b>.</b>	<b>1.720,5</b>	<b>—</b>	<b>884,0</b>	<b>957,2</b>	<b>270,2</b>	<b>4,8</b>	<b>.</b>
<i>Organismes publics d'exploitation</i>													
Acceptations, effets commerciaux et promesses .....	0,0	0,0	—	0,0	0,0	0,0	0,0	—	0,0	0,2	0,0	0,0	0,2
Engagements en comptes courants ou d'avances .....	0,3	0,0	0,0	0,0	0,0	0,5	3,6	—	0,0	6,7	0,0	0,0	11,1
Certificats à un an au plus .....	—	0,0	—	0,0	0,0	0,0	0,0	—	0,0	0,0	—	—	0,0
Obligations accessibles à tout placeur .....	24,2	0,2	0,0	0,0	0,3	0,0	16,5	2,3	15,3	8,4	10,9	0,0	78,1
Obligations non accessibles à tout placeur .....	1,0	0,2	0,0	0,0	0,0	64,9	9,5	0,0	15,4	18,3	5,2	18,6	133,1
Autres emprunts à plus d'un an .....	4,5	0,0	0,0	0,0	0,0	21,6	5,2	—	7,5	62,6	1,4	0,0	102,8
Divers .....	34,0	0,5	29,1	2,5	0,7	8,7	0,0	—	0,0	2,0	0,0	26,5	104,0
(Actions et parts) .....	(0,0)	(0,8)	(71,7)	(30,1)	(0,0)	(0,0)	(0,4)	(—)	(2,0)	(1,1)	(2,7)	(0,7)	(109,5)
<b>Total ...</b>	<b>64,0</b>	<b>0,9</b>	<b>29,1</b>	<b>2,5</b>	<b>1,0</b>	<b>95,7</b>	<b>34,8</b>	<b>2,3</b>	<b>38,2</b>	<b>98,2</b>	<b>17,5</b>	<b>45,1</b>	<b>429,3</b>
<i>Etat (Trésor)</i>													
Fonds de tiers .....	52,8	0,0	—	1,8	0,0	1,4	93,4	0,0	0,0	0,0	0,0	51,2	200,6
Certificats à un an au plus .....	—	0,0	—	1,3	2,4	680,3	819,1	124,1	262,2	206,4	0,0	0,0	2.095,8
Obligations accessibles à tout placeur .....	876,3	13,1	—	4,8	23,9	94,2	848,1	35,1	611,9	414,1	323,2	0,0	3.244,7
Obligations non accessibles à tout placeur .....	3,1	0,0	—	0,0	0,0	518,9	151,7	0,0	113,2	130,8	15,1	0,0	932,8
Divers .....	0,0	15,9	—	0,0	26,2	0,0	3,5	0,0	23,9	31,9	3,5	0,0	104,9
<b>Total ...</b>	<b>932,2</b>	<b>29,0</b>	<b>—</b>	<b>7,9</b>	<b>52,5</b>	<b>1.294,8</b>	<b>1.915,8</b>	<b>159,2</b>	<b>1.011,2</b>	<b>783,2</b>	<b>341,8</b>	<b>51,2</b>	<b>6.578,8</b>
<i>Secteur public non compris ailleurs (dont pouvoirs subordonnés)</i>													
Argent à très court terme (franc belge) .....	—	—	—	0,0	—	0,0	0,0	0,0	0,0	0,0	—	0,0	0,0
Acceptations, effets commerciaux et promesses .....	—	—	—	—	—	—	0,4	—	0,0	0,0	—	0,0	0,4
Engagements en comptes courants ou d'avances .....	0,0	0,0	0,0	0,0	0,0	0,0	117,3	—	0,0	0,0	0,0	0,0	117,3
Obligations accessibles à tout placeur .....	24,0	0,0	0,0	0,4	0,6	0,0	29,8	3,4	32,3	57,0	16,6	0,0	164,1
Obligations non accessibles à tout placeur .....	3,4	0,0	0,0	0,0	0,0	12,9	63,9	0,0	72,2	22,6	7,8	4,9	187,7
Autres emprunts à plus d'un an .....	0,0	10,7	0,0	0,0	0,0	0,0	0,0	—	72,5	509,8	0,0	0,0	593,0
Divers .....	21,7	2,4	29,9	0,0	0,0	0,0	5,1	—	0,0	15,3	0,0	0,0	74,4
(Actions et parts) .....	(—)	(—)	(1,3)	(—)	(—)	(—)	(—)	(—)	(—)	(—)	(—)	(—)	(1,3)
<b>Total ...</b>	<b>49,1</b>	<b>13,1</b>	<b>29,9</b>	<b>0,4</b>	<b>0,6</b>	<b>12,9</b>	<b>216,5</b>	<b>3,4</b>	<b>177,0</b>	<b>604,7</b>	<b>24,4</b>	<b>4,9</b>	<b>1.136,9</b>
<i>Sécurité sociale</i>													
Acceptations, effets commerciaux et promesses .....	—	—	—	—	—	—	0,0	—	0,0	0,0	—	0,0	0,0
Engagements en comptes courants ou d'avances .....	—	—	—	—	—	—	14,1	—	0,0	0,0	—	0,0	14,1
Certificats à un an au plus .....	—	0,0	0,0	0,0	0,0	0,0	0,0	0,0	0,0	0,0	0,0	0,0	0,0
Obligations accessibles à tout placeur .....	0,0	0,0	0,0	0,0	0,0	0,0	0,0	0,0	0,0	0,0	0,0	0,0	0,0
Obligations non accessibles à tout placeur .....	0,9	0,0	0,0	0,0	0,9	0,0	11,4	0,0	24,2	6,1	5,5	0,0	49,0
Réserves de sécurité sociale .....	50,0	—	—	—	—	21,7	—	—	—	—	—	—	71,7
Divers .....	176,8	0,2	13,3	0,0	0,0	0,0	1,5	—	7,4	14,8	2,3	55,2	271,5
<b>Total ...</b>	<b>227,7</b>	<b>0,2</b>	<b>13,3</b>	<b>0,0</b>	<b>0,9</b>	<b>21,7</b>	<b>27,0</b>	<b>0,0</b>	<b>31,6</b>	<b>20,9</b>	<b>7,8</b>	<b>55,2</b>	<b>406,3</b>
<b>Etranger</b>													
Argent à très court terme (franc belge) .....	—	—	—	0,0	—	—	1,7	0,0	0,0	0,0	—	0,0	1,7
Acceptations, effets commerciaux et promesses .....	0,0	0,0	—	0,0	0,0	5,8	83,1	—	10,6	19,1	0,0	3,7	122,3
Engagements en comptes courants ou d'avances .....	0,0	0,0	0,0	0,0	0,0	—	835,1	—	23,0	0,0	0,0	0,0	858,1
Autres engag. à un an au plus envers des organismes princip. monétaires .....	—	—	—	—	—	—	4.537,3	—	—	—	—	—	4.537,3
Obligations .....	—	0,0	0,0	0,1	0,0	—	507,0	0,0	113,4	32,2	13,5	0,0	—
Engag. des organ. internat. de crédit au titre de la souscript. de la Belgique .....	—	—	122,4	—	—	—	16,8	—	—	—	—	—	139,2
Divers .....	—	15,1	42,6	0,0	5,2	—	30,2	—	231,0	64,6	0,0	—	—
(Actions et parts) .....	(.)	(0,3)	(3,2)	(0,0)	(0,0)	(—)	(57,4)	(—)	(7,2)	(—)	(12,8)	(0,0)	(.)
<b>Total ...</b>	<b>.</b>	<b>15,1</b>	<b>165,0</b>	<b>0,1</b>	<b>5,2</b>	<b>5,8</b>	<b>6.011,2</b>	<b>0,0</b>	<b>378,0</b>	<b>115,9</b>	<b>13,5</b>	<b>.</b>	<b>.</b>

<b>Intermédiaires financiers</b>													
<i>Organismes principalement monétaires</i>													
Monnaie .....	1.020,1	13,1	3,1	45,1	12,1	—	0,0	41,3	6,0	11,6	0,0	1.152,4	
Argent à très court terme (franc belge) .....	—	—	—	0,0	—	16,8	9,9	0,0	0,4	—	0,0	27,1	
Autres engagements bruts envers l'étranger .....	—	—	—	—	—	6.956,0	—	—	—	—	—	6.956,0	
Autres dépôts en devises à un an au plus .....	151,2	0,0	—	0,0	0,0	—	—	0,0	0,0	0,0	0,0	151,2	
Autres dépôts en carnets ou livrets ordinaires .....	766,6	—	—	—	—	—	—	—	—	—	—	766,6	
Autres dépôts à un an au plus .....	580,8	0,1	—	0,0	5,0	—	—	0,0	6,9	0,0	0,0	592,8	
Engagements non rangés ailleurs .....	—	—	0,0	—	—	—	552,0	0,0	0,0	0,0	0,0	552,0	
Dépôts à plus d'un an .....	34,9	0,0	—	0,0	0,0	—	0,0	—	2,4	0,0	0,0	37,3	
Bons de caisse et obligations, à plus d'un an .....	461,5	0,0	0,0	0,0	0,1	0,0	1,2	—	2,8	0,6	3,7	469,9	
Divers .....	0,5	0,0	0,6	0,0	0,0	0,0	0,0	0,0	77,1	24,0	0,0	769,0	
(Actions et parts) .....	(80,9)	(0,0)	(0,2)	(0,0)	(0,0)	(0,0)	(11,0)	(0,0)	(4,5)	(0,0)	(2,0)	(98,6)	
<b>Total ...</b>	<b>3.015,6</b>	<b>13,2</b>	<b>3,7</b>	<b>45,1</b>	<b>17,2</b>	<b>6.972,8</b>	<b>563,1</b>	<b>0,0</b>	<b>123,6</b>	<b>37,9</b>	<b>15,3</b>	<b>666,8</b>	<b>11.474,3</b>
<i>Fonds des Rentes</i>													
Argent à très court terme (franc belge) .....	—	—	—	0,0	—	3,4	6,4	—	1,0	0,0	—	10,8	
Engagements en comptes courants ou d'avances .....	—	—	—	—	—	—	106,6	—	0,0	0,0	—	106,6	
Certificats à un an au plus .....	—	—	—	0,0	—	20,4	19,0	—	11,5	0,0	—	50,9	
Divers .....	—	—	2,8	—	—	—	0,0	—	0,0	0,0	—	3,6	
<b>Total ...</b>	<b>—</b>	<b>—</b>	<b>2,8</b>	<b>0,0</b>	<b>—</b>	<b>23,8</b>	<b>132,0</b>	<b>—</b>	<b>12,5</b>	<b>0,0</b>	<b>—</b>	<b>0,8</b>	<b>171,9</b>
<i>Banques d'épargne, sociétés hypothécaires et de capitalisation</i>													
Monnaie .....	116,6	0,0	0,0	0,1	13,6	1,3	0,0	—	0,5	3,3	16,5	0,0	151,9
Argent à très court terme (franc belge) .....	—	—	—	—	—	—	0,0	0,0	0,0	0,2	—	0,0	0,2
Acceptations, effets commerciaux et promesses .....	—	—	—	—	—	—	0,0	—	0,0	0,0	—	0,0	0,0
Engagements en comptes courants ou d'avances .....	0,0	—	—	—	—	—	5,4	—	0,0	0,0	0,0	0,0	5,4
Autres dépôts en devises à un an au plus .....	3,8	—	—	—	—	—	—	—	0,0	0,0	0,0	0,0	3,8
Dépôts en carnets ou livrets ordinaires .....	1.038,8	—	—	—	—	—	—	—	—	—	—	—	1.038,8
Autres dépôts à un an au plus .....	106,5	0,8	0,4	0,4	24,0	51,8	0,0	—	3,3	1,2	34,1	0,0	222,5
Dépôts à plus d'un an .....	97,9	0,0	—	0,0	0,0	4,2	0,0	—	0,0	0,0	0,0	0,0	102,1
Bons de caisse à un an au plus .....	96,8	0,0	—	0,0	0,0	0,0	0,0	—	0,0	0,0	0,0	0,0	96,8
Bons de caisse et obligations, à plus d'un an .....	635,5	0,0	—	0,1	0,0	0,0	1,7	—	2,8	0,8	0,7	0,0	641,6
Réserves mathématiques .....	0,1	—	—	—	—	—	—	—	—	—	—	—	0,1
Divers .....	108,6	0,0	1,1	21,1	0,0	123,8	121,9	0,0	24,1	7,2	0,0	101,9	509,7
(Actions et parts) .....	(25,8)	(0,0)	(0,0)	(0,0)	(0,0)	(0,0)	(0,0)	(—)	(1,1)	(0,0)	(2,8)	(0,0)	(29,7)
<b>Total ...</b>	<b>2.204,6</b>	<b>0,8</b>	<b>1,5</b>	<b>21,7</b>	<b>37,6</b>	<b>331,0</b>	<b>129,0</b>	<b>0,0</b>	<b>30,7</b>	<b>12,7</b>	<b>51,3</b>	<b>101,9</b>	<b>2.922,8</b>
<i>Intermédiaires financiers publics de crédit</i>													
Monnaie .....	24,3	0,0	—	1,2	1,7	0,0	0,0	—	0,0	0,0	2,0	0,0	29,2
Argent à très court terme (franc belge) .....	0,2	—	—	0,0	—	1,2	0,0	0,0	2,3	1,2	—	0,0	4,9
Engagements en comptes courants ou d'avances .....	0,0	0,0	0,0	0,0	0,0	0,0	0,6	—	0,0	0,8	0,0	0,0	1,4
Dépôts en carnets ou livrets ordinaires .....	344,1	—	—	—	—	—	—	—	0,0	—	—	—	344,1
Autres dépôts à un an au plus .....	46,8	10,8	0,0	75,6	13,8	3,0	0,0	—	3,7	0,0	1,8	0,0	155,5
Bons de caisse à un an au plus, accessibles à tout placeur .....	92,4	0,0	0,0	0,0	0,0	0,0	6,7	—	1,4	1,1	0,0	0,0	101,6
Bons de caisse à un an au plus, non accessibles à tout placeur .....	—	0,0	0,0	0,0	0,0	0,9	4,4	—	0,0	0,0	0,0	0,0	5,3
Bons de caisse et obligations, à plus d'un an, accessibles à tout placeur .....	956,7	0,1	0,0	4,0	2,7	0,1	69,8	5,9	38,6	41,7	27,3	0,0	1.146,9
Bons de caisse et obligations, à plus d'un an, non acces. à tout placeur .....	3,6	0,0	0,0	0,0	0,1	130,1	70,9	—	105,0	22,9	19,8	1,4	353,8
Divers .....	3,9	0,2	125,9	8,0	14,8	128,7	101,6	—	1,7	21,8	0,0	246,1	652,7
(Actions et parts) .....	(0,0)	(0,0)	(2,1)	(3,5)	(0,0)	(0,0)	(0,8)	(—)	(0,0)	(0,0)	(0,1)	(0,0)	(6,5)
<b>Total ...</b>	<b>1.472,0</b>	<b>11,1</b>	<b>125,9</b>	<b>88,8</b>	<b>33,1</b>	<b>264,0</b>	<b>254,0</b>	<b>5,9</b>	<b>152,7</b>	<b>89,5</b>	<b>50,9</b>	<b>247,5</b>	<b>2.795,4</b>
<i>Autres institutions<sup>1</sup></i>													
Obligations non accessibles à tout placeur .....	—	0,0	—	0,0	0,0	0,0	0,0	0,0	0,0	0,0	0,0	0,0	0,0
Réserves de sécurité sociale .....	110,2	—	—	—	—	—	—	—	—	—	—	—	110,2
Réserves mathématiques .....	831,8	—	—	—	—	—	—	—	—	—	—	—	831,8
Divers .....	9,3	0,0	0,4	0,0	0,5	0,0	0,0	—	0,0	0,0	0,0	3,8	14,0
(Actions et parts) .....	(3,3)	(0,0)	(0,0)	(0,0)	(0,0)	(0,0)	(0,0)	(—)	(0,1)	(—)	(0,3)	(0,0)	(3,7)
<b>Total ...</b>	<b>951,3</b>	<b>0,0</b>	<b>0,4</b>	<b>0,0</b>	<b>0,5</b>	<b>0,0</b>	<b>0,0</b>	<b>0,0</b>	<b>0,0</b>	<b>0,0</b>	<b>0,0</b>	<b>3,8</b>	<b>956,0</b>
<b>Secteurs indéterminés et ajustements</b> .....	<b>0,0</b>	<b>34,7</b>	<b>0,0</b>	<b>0,0</b>	<b>16,2</b>	<b>0,0</b>	<b>563,8</b>	<b>4,8</b>	<b>123,3</b>	<b>123,3</b>	<b>45,0</b>	<b>—</b>	<b>911,1</b>
<b>Total des créances</b> .....	<b>.</b>	<b>136,1</b>	<b>386,4</b>	<b>166,5</b>	<b>483,7</b>	<b>.</b>	<b>11.567,7</b>	<b>175,6</b>	<b>2.962,8</b>	<b>2.843,5</b>	<b>837,7</b>	<b>.</b>	<b>.</b>

<sup>1</sup> Organismes d'assurance-vie et accidents du travail, fonds de pension.

XII bis - 2. — MOUVEMENTS DES CREANCES ET DES DETTES DANS L'ECONOMIE BELGE EN 1988 (milliards de francs)

CREANCES PAR SECTEUR ET PAR TYPE DE CREANCE  DETTES PAR SECTEUR ET PAR TYPE DE DETTE	Secteurs nationaux non financiers					Etranger	Intermédiaires financiers					Secteurs indéterminés et ajustements	Total des dettes		
	Entreprises privées et particuliers	Organismes publics d'exploitation	Etat (Trésor)	Secteur public non compris ailleurs	Sécurité sociale		Organismes principalement monétaires	Fonds des Rentes	Banques d'épargne, sociétés hypoth. et de capital.	Inter-médiaires financiers publics de crédit	Autres institutions <sup>1</sup>				
<b>Secteurs nationaux non financiers</b>															
<i>Entreprises privées et particuliers</i>															
Acceptations, effets commerciaux et promesses .....	0,0	0,4	—	0,0	0,0	0,0	—	3,1	—	+ 14,4	—	0,5	+ 0,1	+ 1,3	+ 11,8
Engagements en comptes courants ou d'avances .....	+ 1,4	0,0	0,0	0,0	0,0	0,0	+ 285,0	—	—	+ 7,4	+ 5,5	0,0	0,0	0,0	+ 229,3
Obligations .....	+ 37,7	—	0,4	0,0	0,0	+ 0,1	—	0,9	+ 2,1	—	—	1,0	+ 0,5	—	+ 27,9
Autres emprunts à plus d'un an .....	0,0	0,0	0,0	0,0	0,0	0,0	—	—	—	+ 73,5	+ 72,0	+ 10,8	0,0	0,0	+ 156,3
Divers .....	0,0	+ 6,3	—	0,2	0,0	+ 6,9	+ 166,1	0,0	—	+ 0,4	+ 0,3	+ 0,8	0,0	0,0	+ 180,6
(Actions et parts) .....	(+ 184,0)	(+ 1,9)	(+ 0,3)	(+ 0,3)	(0,0)	(+ 10,9)	(—	1,1)	(—	(—	0,2)	(0,0)	(+ 29,8)	(0,0)	(+ 225,9)
<b>Total ...</b>	<b>+ 39,1</b>	<b>+ 5,5</b>	<b>— 0,2</b>	<b>0,0</b>	<b>+ 7,0</b>	<b>+ 165,2</b>	<b>+ 284,0</b>	<b>—</b>	<b>+ 94,7</b>	<b>+ 77,8</b>	<b>+ 1,5</b>	<b>+ 1,3</b>	<b>+ 1,3</b>	<b>+ 675,9</b>	
<i>Organismes publics d'exploitation</i>															
Acceptations, effets commerciaux et promesses .....	0,0	0,0	—	0,0	0,0	0,0	—	0,0	—	0,0	—	0,1	0,0	0,0	— 0,1
Engagements en comptes courants ou d'avances .....	0,0	0,0	0,0	0,0	0,0	0,0	—	8,5	—	0,0	—	2,3	0,0	0,0	— 10,8
Certificats à un an au plus .....	—	0,0	—	0,0	0,0	0,0	—	0,0	—	0,0	—	0,0	0,0	—	0,0
Obligations accessibles à tout placeur .....	— 7,8	— 0,8	0,0	— 0,1	— 0,3	0,0	—	2,4	— 0,3	— 5,2	— 3,7	— 0,6	— 0,0	— 0,0	— 21,2
Obligations non accessibles à tout placeur .....	+ 0,1	+ 0,2	0,0	0,0	0,0	+ 2,6	—	8,2	0,0	— 0,3	— 4,0	+ 1,2	— 1,2	— 0,0	— 9,6
Autres emprunts à plus d'un an .....	— 0,3	0,0	0,0	0,0	0,0	— 0,8	+ 0,7	—	—	+ 0,5	— 11,5	+ 0,2	0,0	— 0,0	— 11,2
Divers .....	+ 4,7	— 0,2	+ 1,6	+ 0,2	— 0,4	+ 0,5	0,0	—	—	0,0	— 0,8	0,0	+ 4,7	+ 0,0	+ 10,3
(Actions et parts) .....	(0,0)	(0,0)	(+ 25,3)	(+ 0,1)	(0,0)	(0,0)	(0,0)	(—	(—	(0,0)	(0,0)	(0,0)	(0,0)	(0,0)	(+ 25,4)
<b>Total ...</b>	<b>— 3,3</b>	<b>— 0,8</b>	<b>+ 1,6</b>	<b>+ 0,1</b>	<b>— 0,7</b>	<b>+ 2,3</b>	<b>— 18,4</b>	<b>— 0,3</b>	<b>— 5,0</b>	<b>— 22,4</b>	<b>+ 0,8</b>	<b>+ 3,5</b>	<b>— 42,6</b>		
<i>Etat (Trésor)</i>															
Fonds de tiers .....	— 9,2	0,0	—	— 7,7	0,0	— 4,6	+ 2,3	—	0,0	0,0	0,0	— 2,0	— 2,0	— 2,0	— 21,2
Certificats à un an au plus .....	—	— 0,1	—	— 0,5	+ 1,6	+ 50,5	+ 1,9	—	— 15,8	+ 6,0	— 35,8	0,0	0,0	0,0	+ 7,8
Obligations accessibles à tout placeur .....	+ 148,5	— 0,1	—	— 11,1	+ 1,2	+ 39,4	+ 84,1	+ 2,6	+ 69,0	+ 51,6	+ 40,3	0,0	+ 425,5	0,0	+ 425,5
Obligations non accessibles à tout placeur .....	+ 2,2	0,0	—	0,0	0,0	+ 74,7	—	28,4	0,0	— 10,7	— 6,0	+ 3,5	0,0	0,0	+ 35,3
Divers .....	0,0	+ 2,8	—	0,0	— 10,4	— 0,1	+ 0,1	0,0	+ 1,5	+ 10,7	— 0,2	0,0	0,0	0,0	+ 1,2
<b>Total ...</b>	<b>+ 141,5</b>	<b>— 3,0</b>	<b>—</b>	<b>— 19,3</b>	<b>— 7,6</b>	<b>+ 159,9</b>	<b>+ 60,0</b>	<b>— 13,2</b>	<b>+ 65,8</b>	<b>+ 20,5</b>	<b>+ 43,6</b>	<b>— 2,0</b>	<b>+ 446,2</b>		
<i>Secteur public non compris ailleurs (dont pouvoirs subordonnés)</i>															
Argent à très court terme (franc belge) .....	—	—	—	0,0	—	0,0	0,0	0,0	0,0	0,0	—	0,0	0,0	0,0	0,0
Acceptations, effets commerciaux et promesses .....	—	—	—	—	—	—	+ 0,3	—	—	0,0	0,0	—	0,0	+ 0,0	+ 0,3
Engagements en comptes courants ou d'avances .....	0,0	0,0	0,0	0,0	0,0	0,0	+ 16,2	—	—	0,0	— 23,5	0,0	0,0	0,0	— 7,3
Obligations accessibles à tout placeur .....	— 2,4	— 0,1	0,0	0,0	+ 0,1	— 0,8	+ 1,2	+ 0,6	+ 4,0	+ 12,0	+ 2,6	0,0	0,0	+ 17,2	+ 17,2
Obligations non accessibles à tout placeur .....	+ 1,8	0,0	0,0	0,0	0,0	+ 4,7	— 2,1	0,0	+ 3,5	— 3,6	— 1,2	+ 4,9	+ 0,0	+ 8,0	+ 8,0
Autres emprunts à plus d'un an .....	0,0	0,0	0,0	0,0	0,0	0,0	0,0	—	+ 2,6	+ 33,0	0,0	0,0	0,0	+ 35,6	+ 35,6
Divers .....	+ 1,1	+ 0,8	+ 4,7	0,0	0,0	0,0	— 2,1	—	—	0,0	— 1,0	0,0	0,0	+ 3,5	+ 3,5
(Actions et parts) .....	(—)	(—)	(0,0)	(—)	(—)	(—)	(—)	(—)	(—)	(—)	(—)	(—)	(—)	(0,0)	(0,0)
<b>Total ...</b>	<b>+ 0,5</b>	<b>+ 0,7</b>	<b>+ 4,7</b>	<b>0,0</b>	<b>+ 0,1</b>	<b>+ 3,9</b>	<b>+ 13,5</b>	<b>+ 0,6</b>	<b>+ 10,1</b>	<b>+ 16,9</b>	<b>+ 1,4</b>	<b>+ 4,9</b>	<b>+ 57,3</b>		
<i>Sécurité sociale</i>															
Acceptations, effets commerciaux et promesses .....	—	—	—	—	—	—	0,0	—	0,0	0,0	—	0,0	0,0	0,0	0,0
Engagements en comptes courants ou d'avances .....	—	—	—	—	—	—	+ 11,8	—	—	0,0	0,0	—	0,0	+ 0,0	+ 11,8
Certificats à un an au plus .....	—	0,0	0,0	0,0	0,0	0,0	0,0	0,0	0,0	0,0	0,0	0,0	0,0	0,0	0,0
Obligations accessibles à tout placeur .....	— 0,1	0,0	0,0	0,0	— 0,4	0,0	+ 4,7	0,0	+ 4,5	— 1,0	— 0,3	0,0	0,0	+ 7,4	+ 7,4
Obligations non accessibles à tout placeur .....	+ 0,9	—	—	—	—	+ 0,3	—	—	—	—	—	—	—	+ 1,2	+ 1,2
Réserves de sécurité sociale .....	— 6,0	— 0,2	— 21,0	0,0	0,0	0,0	— 8,8	—	— 0,7	— 0,4	+ 0,1	— 5,0	— 42,0	— 42,0	— 42,0
<b>Total ...</b>	<b>— 5,2</b>	<b>— 0,2</b>	<b>— 21,0</b>	<b>0,0</b>	<b>— 0,4</b>	<b>+ 0,3</b>	<b>+ 7,7</b>	<b>0,0</b>	<b>+ 3,8</b>	<b>— 1,4</b>	<b>— 0,2</b>	<b>— 5,0</b>	<b>— 21,6</b>		
<b>Etranger</b>															
Argent à très court terme (franc belge) .....	—	—	—	0,0	—	—	— 3,5	0,0	0,0	0,0	—	0,0	— 3,5	— 3,5	— 3,5
Acceptations, effets commerciaux et promesses .....	0,0	0,0	—	0,0	0,0	+ 2,7	— 0,2	—	— 1,6	— 1,9	0,0	+ 1,0	0,0	0,0	0,0
Engagements en comptes courants ou d'avances .....	0,0	0,0	0,0	0,0	0,0	—	+ 92,8	—	— 1,8	0,0	0,0	0,0	0,0	+ 91,0	+ 91,0
Autres engag. à un an au plus envers des organismes princip. monétaires .....	—	—	—	—	—	—	+ 538,2	—	—	—	—	—	—	+ 538,2	+ 538,2
Autres dépôts en devises à un an au plus .....	+ 22,3	0,0	—	—	—	—	—	—	—	—	—	—	—	+ 22,3	+ 22,3
Autres dépôts en francs belges à un an au plus .....	+ 5,9	0,0	—	—	—	—	—	—	—	—	—	—	—	+ 5,9	+ 5,9
Obligations .....	+ 374,5	0,0	0,0	+ 0,1	— 0,1	—	+ 67,6	0,0	+ 32,7	+ 8,9	— 1,7	0,0	+ 482,1	+ 482,1	+ 482,1
Engag. des organ. internat. de crédit au titre de la souscript. de la Belgique .....	—	—	+ 0,9	—	—	—	— 2,3	—	—	—	—	+ 2,1	+ 0,7	+ 0,7	+ 0,7
Divers .....	+ 138,4	— 1,1	+ 5,1	0,0	0,0	—	+ 9,6	—	+ 68,1	+ 25,6	0,0	+ 152,8	+ 398,4	+ 398,4	+ 398,4
(Actions et parts) .....	(— 1,6)	(0,0)	(+ 0,3)	(0,0)	(0,0)	(—)	(+ 19,9)	(—)	(+ 4,7)	(—)	(+ 8,5)	(0,0)	(+ 31,8)	(+ 31,8)	(+ 31,8)
<b>Total ...</b>	<b>+ 541,1</b>	<b>— 1,1</b>	<b>+ 6,0</b>	<b>+ 0,1</b>	<b>— 0,1</b>	<b>+ 2,7</b>	<b>+ 702,2</b>	<b>0,0</b>	<b>+ 97,4</b>	<b>+ 32,6</b>	<b>— 1,7</b>	<b>+ 155,9</b>	<b>+ 1.535,1</b>		

<b>Intermédiaires financiers</b>													
<i>Organismes principalement monétaires</i>													
Monnaie .....	+ 59,1	+ 0,1	+ 0,2	+ 1,1	+ 3,3	.	—	0,0	+ 2,0	+ 0,3	- 4,8	0,0	+ 61,3
Argent à très court terme (franc belge) .....	—	—	—	0,0	—	+ 4,6	- 5,7	0,0	0,0	+ 0,4	—	0,0	+ 0,7
Autres engagements bruts envers l'étranger .....	—	—	—	—	—	+ 818,7	—	—	—	—	—	—	+ 818,7
Autres dépôts en devises à un an au plus .....	+ 14,7	0,0	—	0,0	0,0	—	—	—	0,0	0,0	0,0	+ 6,2	+ 20,9
Autres dépôts en carnets ou livrets ordinaires .....	+ 76,0	—	—	—	—	—	—	—	—	—	—	—	+ 76,0
Autres dépôts à un an au plus .....	+ 1,6	0,0	—	0,0	+ 0,8	—	—	—	0,0	- 0,7	0,0	0,0	+ 1,5
Engagements non rangés ailleurs .....	—	—	0,0	—	—	—	+ 2,6	0,0	0,0	0,0	—	0,0	+ 2,6
Dépôts à plus d'un an .....	- 8,8	0,0	—	0,0	0,0	—	0,0	—	+ 0,9	0,0	—	0,0	+ 7,9
Bons de caisse et obligations, à plus d'un an .....	+ 7,6	0,0	0,0	0,0	+ 0,1	0,0	+ 0,2	—	+ 0,5	- 0,7	- 0,3	0,0	+ 7,4
Divers .....	+ 0,1	0,0	0,0	0,0	0,0	0,0	0,0	0,0	+ 15,1	+ 13,4	0,0	+ 87,5	+ 116,1
(Actions et parts) .....	(+ 1,8)	(0,0)	(0,0)	(0,0)	(0,0)	(0,0)	(+ 4,3)	(0,0)	(+ 1,1)	(0,0)	(0,0)	(0,0)	(+ 7,2)
<b>Total ...</b>	<b>+ 147,1</b>	<b>+ 0,1</b>	<b>+ 0,2</b>	<b>+ 1,1</b>	<b>+ 4,2</b>	<b>+ 823,3</b>	<b>- 2,9</b>	<b>0,0</b>	<b>+ 18,5</b>	<b>+ 12,7</b>	<b>- 5,1</b>	<b>+ 93,7</b>	<b>+ 1.092,9</b>
<i>Fonds des Rentes</i>													
Argent à très court terme (franc belge) .....	—	—	—	0,0	—	+ 0,3	+ 3,9	—	0,0	0,0	—	0,0	+ 4,2
Engagements en comptes courants ou d'avances .....	—	—	—	—	—	—	- 21,0	—	0,0	0,0	—	—	+ 21,0
Certificats à un an au plus .....	—	—	—	0,0	—	+ 3,8	- 4,5	—	+ 3,8	0,0	—	—	+ 3,1
Divers .....	—	—	0,0	—	—	—	0,0	—	0,0	0,0	—	+ 0,1	+ 0,1
<b>Total ...</b>	<b>—</b>	<b>—</b>	<b>0,0</b>	<b>0,0</b>	<b>—</b>	<b>+ 4,1</b>	<b>- 21,6</b>	<b>—</b>	<b>+ 3,8</b>	<b>0,0</b>	<b>—</b>	<b>+ 0,1</b>	<b>- 13,6</b>
<i>Banques d'épargne, sociétés hypothécaires et de capitalisation</i>													
Monnaie .....	+ 18,5	0,0	0,0	- 0,1	+ 4,2	+ 0,7	0,0	—	+ 0,3	- 2,1	+ 2,3	0,0	+ 23,8
Argent à très court terme (franc belge) .....	—	—	—	—	—	—	0,0	0,0	0,0	+ 0,2	—	0,0	+ 0,2
Acceptations, effets commerciaux et promesses .....	—	—	—	—	—	—	0,0	—	0,0	0,0	—	0,0	+ 0,0
Engagements en comptes courants ou d'avances .....	0,0	—	—	—	—	—	+ 3,0	—	0,0	0,0	0,0	0,0	+ 3,0
Autres dépôts en devises à un an au plus .....	+ 1,0	0,0	—	0,0	0,0	+ 93,8	—	—	0,0	0,0	0,0	0,0	+ 94,8
Dépôts en carnets ou livrets ordinaires .....	+ 83,7	—	—	—	—	—	—	—	—	—	—	—	+ 83,7
Autres dépôts à un an au plus .....	- 3,0	0,0	0,0	+ 0,1	+ 7,2	+ 15,2	0,0	—	+ 0,4	- 0,3	- 3,3	0,0	+ 16,3
Dépôts à plus d'un an .....	- 1,7	0,0	—	0,0	0,0	+ 0,7	0,0	—	0,0	0,0	0,0	0,0	+ 1,0
Bons de caisse à un an au plus .....	+ 11,4	0,0	—	0,0	0,0	0,0	0,0	—	0,0	0,0	0,0	0,0	+ 11,4
Bons de caisse et obligations, à plus d'un an .....	+ 29,9	0,0	—	0,0	- 0,1	0,0	- 1,0	—	- 0,2	+ 0,5	- 0,5	0,0	+ 28,6
Réserves mathématiques .....	0,0	—	—	—	—	—	—	—	—	—	—	—	0,0
Divers .....	+ 16,5	0,0	- 0,2	0,0	0,0	- 2,0	+ 7,2	0,0	+ 7,6	+ 1,9	0,0	+ 9,6	+ 40,6
(Actions et parts) .....	(+ 6,0)	(0,0)	(0,0)	(0,0)	(0,0)	(0,0)	(0,0)	(-)	(- 0,4)	(0,0)	(+ 0,3)	(0,0)	(+ 5,9)
<b>Total ...</b>	<b>+ 156,3</b>	<b>0,0</b>	<b>- 0,2</b>	<b>0,0</b>	<b>+ 11,3</b>	<b>+ 108,4</b>	<b>+ 9,2</b>	<b>0,0</b>	<b>+ 8,1</b>	<b>+ 0,2</b>	<b>- 1,5</b>	<b>+ 9,6</b>	<b>+ 301,4</b>
<i>Intermédiaires financiers publics de crédit</i>													
Monnaie .....	+ 2,5	0,0	—	+ 0,5	+ 1,7	0,0	- 0,1	—	- 0,1	0,0	+ 0,8	0,0	+ 5,3
Argent à très court terme (franc belge) .....	- 0,2	—	—	0,0	—	+ 0,8	- 0,9	0,0	+ 0,4	- 0,2	—	0,0	+ 0,1
Engagements en comptes courants ou d'avances .....	0,0	0,0	0,0	0,0	0,0	0,0	+ 0,5	—	0,0	- 1,7	0,0	0,0	+ 1,2
Dépôts en carnets ou livrets ordinaires .....	+ 32,2	—	—	—	—	—	—	—	—	—	—	—	+ 32,2
Autres dépôts à un an au plus .....	- 8,3	+ 1,0	0,0	+ 12,9	- 2,2	+ 1,0	- 0,1	—	- 0,4	0,0	- 0,7	0,0	+ 3,2
Bons de caisse à un an au plus, accessibles à tout placeur .....	+ 4,0	0,0	0,0	0,0	0,0	0,0	+ 6,4	—	0,0	+ 0,6	0,0	0,0	+ 11,0
Bons de caisse à un an au plus, non accessibles à tout placeur .....	—	0,0	0,0	0,0	0,0	- 1,0	- 31,5	—	- 0,3	0,0	0,0	0,0	+ 32,8
Bons de caisse et obligations, à plus d'un an, accessibles à tout placeur .....	+ 65,5	- 0,1	0,0	- 0,4	- 0,2	0,0	+ 8,7	+ 1,5	- 8,1	- 3,3	- 7,4	0,0	+ 56,2
Bons de caisse et obligations, à plus d'un an, non acces. à tout placeur .....	- 0,5	0,0	0,0	0,0	- 0,1	+ 21,1	+ 1,1	—	+ 8,3	+ 4,9	+ 3,0	- 1,9	+ 35,9
Divers .....	- 0,4	+ 0,1	- 5,6	+ 4,0	+ 0,1	+ 22,3	- 31,5	—	- 1,5	- 13,9	0,0	+ 19,4	+ 7,0
(Actions et parts) .....	(0,0)	(0,0)	(0,0)	(0,0)	(0,0)	(0,0)	(+ 0,4)	(-)	(- 0,5)	(0,0)	(+ 0,1)	(0,0)	(0,0)
<b>Total ...</b>	<b>+ 94,8</b>	<b>+ 1,0</b>	<b>- 5,6</b>	<b>+ 17,0</b>	<b>- 0,7</b>	<b>+ 44,2</b>	<b>- 47,4</b>	<b>+ 1,5</b>	<b>- 1,7</b>	<b>- 13,6</b>	<b>- 4,3</b>	<b>+ 17,5</b>	<b>+ 102,7</b>
<i>Autres institutions<sup>1</sup></i>													
Obligations non accessibles à tout placeur .....	—	0,0	—	0,0	0,0	0,0	0,0	0,0	0,0	0,0	0,0	0,0	0,0
Réserves de sécurité sociale .....	+ 11,9	—	—	—	—	—	—	—	—	—	—	—	+ 11,9
Réserves mathématiques .....	+ 67,2	—	—	—	—	—	—	—	—	—	—	—	+ 67,2
Divers .....	+ 0,1	0,0	0,0	0,0	0,0	0,0	0,0	—	0,0	0,0	0,0	- 0,3	- 0,2
(Actions et parts) .....	(0,0)	(0,0)	(0,0)	(0,0)	(0,0)	(0,0)	(0,0)	(-)	(0,0)	(-)	(0,0)	(0,0)	(0,0)
<b>Total ...</b>	<b>+ 79,2</b>	<b>0,0</b>	<b>0,0</b>	<b>0,0</b>	<b>0,0</b>	<b>0,0</b>	<b>0,0</b>	<b>0,0</b>	<b>0,0</b>	<b>0,0</b>	<b>0,0</b>	<b>- 0,3</b>	<b>+ 78,9</b>
<b>Secteurs indéterminés et ajustements .....</b>	<b>0,0</b>	<b>+ 9,1</b>	<b>0,0</b>	<b>0,0</b>	<b>+ 0,6</b>	<b>+ 2,1</b>	<b>+ 86,4</b>	<b>- 0,5</b>	<b>+ 22,2</b>	<b>- 10,8</b>	<b>+ 5,9</b>	<b>—</b>	<b>+ 115,0</b>
<b>Total des créances .....</b>	<b>+ 1.191,1</b>	<b>+ 11,3</b>	<b>- 14,5</b>	<b>- 1,0</b>	<b>+ 13,7</b>	<b>+ 1.316,4</b>	<b>+ 1.072,7</b>	<b>- 11,9</b>	<b>+ 317,7</b>	<b>+ 112,5</b>	<b>+ 40,4</b>	<b>+ 279,2</b>	<b>+ 4.327,6</b>

<sup>1</sup> Organismes d'assurance-vie et accidents du travail, fonds de pension.

XII bis - 3a. — ENCOURS DES CREANCES ET DES DETTES AU 31 DECEMBRE 1987

Totaux sectoriels

(milliards de francs)

Créances par secteur	Entreprises privées et particuliers	Organismes publics d'exploitation	Etat (Trésor)	Secteur public non compris ailleurs	Sécurité sociale	Total des secteurs nationaux non financiers	Etranger	Organismes principalement monétaires	Fonds des Rentes	Banques d'épargne, sociétés hypothécaires et de capitalisation	Inter-médiaires financiers publics de crédit	Autres institutions <sup>1</sup>	Total des inter-médiaires financiers	Secteurs indéterminés et ajustements	Total des dettes
	(1)	(2)	(3)	(4)	(5)	(6) = (1) à (5)	(7)	(8)	(9)	(10)	(11)	(12)	(13) = (8) à (12)	(14)	(15) = (6) + (7) + (13) + (14)
<b>Dettes par secteur</b>															
1. Entreprises privées et particuliers	77,5	12,5	15,0	0,0	311,9	416,9	.	1.423,6	—	789,3	879,4	268,7	3.361,0	3,5	.
2. Organismes publics d'exploitation	67,3	1,7	27,5	2,4	1,7	100,6	93,4	53,2	2,6	43,2	120,6	16,7	236,3	41,6	<b>471,9</b>
3. Etat (Trésor) .....	790,7	32,0	—	27,2	60,1	910,0	1.116,2	1.853,8	172,4	945,4	762,7	298,2	4.032,5	53,2	<b>6.111,9</b>
4. Secteur public non compris ailleurs	48,6	12,4	25,2	0,4	0,5	87,1	9,0	203,0	2,8	166,9	587,8	23,0	983,5	0,0	<b>1.079,6</b>
5. Sécurité sociale .....	232,9	0,4	34,3	0,0	1,3	268,9	21,4	19,3	0,0	27,8	22,3	8,0	77,4	60,2	<b>427,9</b>
6. Total des secteurs nationaux non financiers .....	1.217,0	59,0	102,0	30,0	375,5	1.783,5	.	3.552,9	177,8	1.972,6	2.372,8	614,6	8.690,7	158,5	.
7. Etranger .....	.	16,2	156,9	0,0	5,3	.	3,1	5.315,3	0,0	280,6	83,3	15,2	5.694,4	.	.
8. Organismes principalement monétaires .....	2.862,3	13,1	3,5	44,0	13,0	2.935,9	6.131,7	566,0	0,0	105,1	25,2	20,4	716,7	612,0	<b>10.396,3</b>
9. Fonds des Rentes .....	—	—	2,8	0,0	—	2,8	19,7	153,6	—	8,7	0,0	—	162,3	0,7	<b>185,5</b>
10. Banques d'épargne, sociétés hypothécaires et de capitalisation .....	2.048,3	0,8	1,7	21,7	26,3	2.098,8	222,6	119,8	0,0	22,6	12,5	52,8	207,7	92,3	<b>2.621,4</b>
11. Intermédiaires financiers publics de crédit .....	1.377,2	10,1	131,5	71,8	33,8	1.624,4	219,8	301,4	4,4	154,4	103,1	55,2	618,5	230,0	<b>2.692,7</b>
12. Autres institutions <sup>1</sup> .....	872,1	0,0	0,4	0,0	0,5	873,0	0,0	0,0	0,0	0,0	0,0	0,0	0,0	4,1	<b>877,1</b>
13. Total des intermédiaires financiers	7.159,9	24,0	139,9	137,5	73,6	7.534,9	6.593,8	1.140,8	4,4	290,8	140,8	128,4	1.705,2	939,1	<b>16.773,0</b>
14. Secteurs indéterminés et ajustements	0,0	25,6	0,0	0,0	15,6	41,2	0,0	500,7	5,3	101,1	134,1	39,1	780,3	—	<b>821,5</b>
15. Total des créances .....	.	<b>124,8</b>	<b>398,8</b>	<b>167,5</b>	<b>470,0</b>	.	.	<b>10.509,7</b>	<b>187,5</b>	<b>2.645,1</b>	<b>2.731,0</b>	<b>797,3</b>	<b>16.870,6</b>	.	.
Solde des créances et des dettes ..	.	-347,1	-5.713,1	-912,1	42,1	.	.	113,4	2,0	23,7	38,3	- 79,8	97,6	.	—

<sup>1</sup> Organismes d'assurance-vie et accidents de travail, fonds de pension.



XII bis - 3b. — ENCOURS DES CREANCES ET DES DETTES AU 31 DECEMBRE 1988

Totaux sectoriels

(milliards de francs)

Créances par secteur  Dettes par secteur	Entreprises privées et particuliers	Organismes publics d'exploit- ation	Etat (Trésor)	Secteur public non compris ailleurs	Sécurité sociale	Total des secteurs nationaux non financiers	Etranger	Organismes princi- palement monétaires	Fonds des Rentes	Banques d'épargne, sociétés hypothé- caires et de capita- lisation	Inter- médiaires financiers publics de crédit	Autres institutions <sup>1</sup>	Total des inter- médiaires financiers	Secteurs indéter- minés et ajustements	Total des dettes
	(1)	(2)	(3)	(4)	(5)	(6) = (1) à (5)	(7)	(8)	(9)	(10)	(11)	(12)	(13) = (8) à (12)	(14)	(15) = (6) + (7) + (13) + (14)
1. Entreprises privées et particuliers	116,6	18,0	14,8	0,0	318,9	468,3	.	1.720,5	—	884,0	957,2	270,2	3.831,9	4,8	.
2. Organismes publics d'exploitation	64,0	0,9	29,1	2,5	1,0	97,5	95,7	34,8	2,3	38,2	98,2	17,5	191,0	45,1	<b>429,3</b>
3. Etat (Trésor) .....	932,2	29,0	—	7,9	52,5	1.021,6	1.294,8	1.915,8	159,2	1.011,2	783,2	341,8	4.211,2	51,2	<b>6.578,8</b>
4. Secteur public non compris ailleurs	49,1	13,1	29,9	0,4	0,6	93,1	12,9	216,5	3,4	177,0	604,7	24,4	1.026,0	4,9	<b>1.136,9</b>
5. Sécurité sociale .....	227,7	0,2	13,3	0,0	0,9	242,1	21,7	27,0	0,0	31,6	20,9	7,8	87,3	55,2	<b>406,3</b>
6. Total des secteurs nationaux non financiers .....	1.389,6	61,2	87,1	10,8	373,9	1.922,6	.	3.914,6	164,9	2.142,0	2.464,2	661,7	9.347,4	161,2	.
7. Etranger .....	.	15,1	165,0	0,1	5,2	.	5,8	6.011,2	0,0	378,0	115,9	13,5	6.518,6	.	.
8. Organismes principalement monétaires .....	3.015,6	13,2	3,7	45,1	17,2	3.094,8	6.972,8	563,1	0,0	123,6	37,9	15,3	739,9	666,8	<b>11.474,3</b>
9. Fonds des Rentes .....	—	—	2,8	0,0	—	2,8	23,8	132,0	—	12,5	0,0	—	144,5	0,8	<b>171,9</b>
10. Banques d'épargne, sociétés hypothécaires et de capitalisation .....	2.204,6	0,8	1,5	21,7	37,6	2.266,2	331,0	129,0	0,0	30,7	12,7	51,3	223,7	101,9	<b>2.922,8</b>
11. Intermédiaires financiers publics de crédit .....	1.472,0	11,1	125,9	88,8	33,1	1.730,9	264,0	254,0	5,9	152,7	89,5	50,9	553,0	247,5	<b>2.795,4</b>
12. Autres institutions <sup>1</sup> .....	951,3	0,0	0,4	0,0	0,5	952,2	0,0	0,0	0,0	0,0	0,0	0,0	0,0	3,8	<b>956,0</b>
13. Total des intermédiaires financiers	7.643,5	25,1	134,3	155,6	88,4	8.046,9	7.591,6	1.078,1	5,9	319,5	140,1	117,5	1.661,1	1.020,8	<b>18.320,4</b>
14. Secteurs indéterminés et ajustements	0,0	34,7	0,0	0,0	16,2	50,9	0,0	563,8	4,8	123,3	123,3	45,0	860,2	—	<b>911,1</b>
15. Total des créances .....	.	<b>136,1</b>	<b>386,4</b>	<b>166,5</b>	<b>483,7</b>	.	.	<b>11.567,7</b>	<b>175,6</b>	<b>2.962,8</b>	<b>2.843,5</b>	<b>837,7</b>	<b>18.387,3</b>	.	.
Solde des créances et des dettes ..	.	-293,2	-6.192,4	-970,4	77,4	.	.	93,4	3,7	40,0	48,1	-118,3	66,9	.	—

<sup>1</sup> Organismes d'assurance-vie et accidents de travail, fonds de pension.

## XII bis - 4. — MOUVEMENTS DES CREANCES ET DES DETTES EN 1988

Totaux sectoriels

(milliards de francs)

Créances par secteur  Dettes par secteur	Entreprises privées et particuliers	Organismes publics d'exploit- ation	Etat (Trésor)	Secteur public non compris ailleurs	Sécurité sociale	Total des secteurs nationaux non financiers	Etranger	Organismes princi- palement monétaires	Fonds des Rentes	Banques d'épargne, sociétés hypothé- caires et de capita- lisation	Inter- médiaires financiers publics de crédit	Autres institutions <sup>1</sup>	Total des inter- médiaires financiers	Secteurs indéter- minés et ajustements	Total des dettes
	(1)	(2)	(3)	(4)	(5)	(6) = (1) à (5)	(7)	(8)	(9)	(10)	(11)	(12)	(13) = (8) à (12)	(14)	(15) = (6) + (7) + (13) + (14)
1. Entreprises privées et particuliers	+ 39,1	+ 5,5	- 0,2	0,0	+ 7,0	+ 51,4	+ 165,2	+ 284,0	—	+ 94,7	+ 77,8	+ 1,5	+ 458,0	+ 1,3	+ 675,9
2. Organismes publics d'exploitation	- 3,3	- 0,8	+ 1,6	+ 0,1	- 0,7	- 3,1	+ 2,3	- 18,4	- 0,3	- 5,0	- 22,4	+ 0,8	- 45,3	+ 3,5	- 42,6
3. Etat (Trésor) .....	+ 141,5	- 3,0	—	-19,3	- 7,6	+ 111,6	+ 159,9	+ 60,0	-13,2	+ 65,8	+ 20,5	+43,6	+ 176,7	- 2,0	+ 446,2
4. Secteur public non compris ailleurs	+ 0,5	+ 0,7	+ 4,7	0,0	+ 0,1	+ 6,0	+ 3,9	+ 13,5	+ 0,6	+ 10,1	+ 16,9	+ 1,4	+ 42,5	+ 4,9	+ 57,3
5. Sécurité sociale .....	- 5,2	- 0,2	- 21,0	0,0	- 0,4	- 26,8	+ 0,3	+ 7,7	0,0	+ 3,8	- 1,4	- 0,2	+ 9,9	- 5,0	- 21,6
6. Total des secteurs nationaux non financiers .....	+ 172,6	+ 2,2	- 14,9	-19,2	- 1,6	+ 139,1	+ 331,6	+ 346,8	-12,9	+169,4	+ 91,4	+47,1	+ 641,8	+ 2,7	+1.115,2
7. Etranger .....	+ 541,1	- 1,1	+ 6,0	+ 0,1	- 0,1	+ 546,0	+ 2,7	+ 702,2	0,0	+ 97,4	+ 32,6	- 1,7	+ 830,5	+155,9	+1.535,1
8. Organismes principalement monétaires .....	+ 147,1	+ 0,1	+ 0,2	+ 1,1	+ 4,2	+ 152,7	+ 823,3	- 2,9	0,0	+ 18,5	+ 12,7	- 5,1	+ 23,2	+ 93,7	+1.092,9
9. Fonds des Rentes .....	—	—	0,0	0,0	—	0,0	+ 4,1	- 21,6	—	+ 3,8	0,0	—	- 17,8	+ 0,1	- 13,6
10. Banques d'épargne, sociétés hypothécaires et de capitalisation .....	+ 156,3	0,0	- 0,2	0,0	+11,3	+ 167,4	+ 108,4	+ 9,2	0,0	+ 8,1	+ 0,2	- 1,5	+ 16,0	+ 9,6	+ 301,4
11. Intermédiaires financiers publics de crédit .....	+ 94,8	+ 1,0	- 5,6	+17,0	- 0,7	+ 106,5	+ 44,2	- 47,4	+ 1,5	- 1,7	- 13,6	- 4,3	- 65,5	+ 17,5	+ 102,7
12. Autres institutions <sup>1</sup> .....	+ 79,2	0,0	0,0	0,0	0,0	+ 79,2	0,0	0,0	0,0	0,0	0,0	0,0	0,0	- 0,3	+ 78,9
13. Total des intermédiaires financiers	+ 477,4	+ 1,1	- 5,6	+18,1	+14,8	+ 505,8	+ 980,0	- 62,7	+ 1,5	+ 28,7	- 0,7	-10,9	- 44,1	+120,6	+1.562,3
14. Secteurs indéterminés et ajustements	0,0	+ 9,1	0,0	0,0	+ 0,6	+ 9,7	+ 2,1	+ 86,4	- 0,5	+ 22,2	- 10,8	+ 5,9	+ 103,2	—	+ 115,0
15. Total des créances .....	<b>+1.191,1</b>	<b>+11,3</b>	<b>- 14,5</b>	<b>- 1,0</b>	<b>+13,7</b>	<b>+1.200,6</b>	<b>+1.316,4</b>	<b>+1.072,7</b>	<b>-11,9</b>	<b>+317,7</b>	<b>+112,5</b>	<b>+40,4</b>	<b>+1.531,4</b>	<b>+279,2</b>	<b>+4.327,6</b>
Solde des créances et des dettes ..	+ 515,2	+53,9	-460,7	-58,3	+35,3	+ 85,4	- 218,7	- 20,2	+ 1,7	+ 16,3	+ 9,8	-38,5	- 30,9	+164,2	—

<sup>1</sup> Organismes d'assurance-vie et accidents du travail, fonds de pension.

Références bibliographiques : Statistiques économiques belges 1970-1980. - Statistiques financières de l'OCDE.

### XIII. — ORGANISMES PRINCIPALEMENT MONETAIRES

#### 1. — BILANS INTEGRÉS DES ORGANISMES PRINCIPALEMENT MONETAIRES

(milliards de francs)

Fin de période	Stock monétaire <sup>1</sup>	Autres engagements envers les entreprises et particuliers <sup>2</sup>			Total	Avoirs extérieurs nets	Créances sur les pouvoirs publics		Créances sur les entreprises <sup>3</sup> et particuliers			Créances sur des intermédiaires financiers autres que principalement monétaires <sup>4</sup>			Divers <sup>11</sup>
		En franc belge		En monnaies étrangères (dépôts à un an au plus)			Etat <sup>3</sup>	Autres pouvoirs publics <sup>4</sup>	Crédits d'escompte, d'avances et d'acceptation		Obligations <sup>7</sup>	Fonds des rentes		Autres intermédiaires financiers <sup>10</sup>	
		A un an au plus (dépôts)	A plus d'un an (dépôts, bons de caisse et obligations)						Financés par les organismes principalement monétaires	Pour mémoire : accordés à leur origine par les organismes principalement monétaires <sup>6</sup>		Avances de la BNB pour le financement de certificats de trésorerie	Autres <sup>9</sup>		
1981 .....	824,9	725,3	268,1	103,8	<b>1.922,1</b>	— 231,0	843,9	138,8	1.023,3	1.031,3	56,1	149,5	7,7	158,5	— 224,7
1982 .....	856,7	789,0	325,7	125,8	<b>2.097,2</b>	— 354,2	1.027,5	146,4	1.052,4	1.055,5	51,8	181,1	10,0	177,9	— 195,7
1983 .....	931,0	854,9	388,4	128,7	<b>2.303,0</b>	— 507,7	1.302,8	149,7	1.098,0	1.102,2	58,3	188,4	16,2	197,5	— 200,2
1984 Anc. série <sup>12</sup> ...	934,2	929,7	425,9	137,8	<b>2.427,6</b>	— 612,3	1.401,3	203,5	1.124,5	1.132,9	57,6	200,6	21,1	204,4	— 173,1
Nouv. série <sup>12</sup>	913,4	929,7	425,9	137,8	<b>2.406,8</b>	— 612,3	1.401,3	182,7	1.124,5	1.132,9	57,6	200,6	21,1	204,4	— 173,1
1985 .....	964,7	1.016,2	481,6	123,6	<b>2.586,1</b>	— 723,1	1.620,5	182,1	1.185,8	1.195,1	49,3	182,2	17,2	237,5	— 165,4
1986 .....	1.040,7	1.172,6	489,6	113,3	<b>2.816,2</b>	— 814,3	1.756,6	200,9	1.292,4	1.298,5	50,4	209,4	18,8	277,5	— 175,6
1987 .....	1.091,3	1.313,3	506,6	130,2	<b>3.041,5</b>	— 816,5	1.853,5	204,9	1.444,1	1.451,1	49,8	127,6	25,8	354,3	— 202,0
1988 Décembre ....	1.152,4	1.378,0	506,0	151,2	<b>3.187,7</b>	— 961,5	1.915,5	228,8	1.723,6	1.731,8	45,9	106,6	25,4	263,2	— 159,8
1989 Mars .....	1.129,4	1.473,1	508,0	161,5	<b>3.272,0</b>	— 1.045,9	2.137,0	219,3	1.782,2	1.790,0	48,8	52,0	21,7	262,5	— 205,5
Juin .....	1.213,1	1.436,0	506,9	185,6	<b>3.341,7</b>	— 1.054,5	2.166,6	216,4	1.976,6	1.981,2	45,2	56,5	16,8	254,7	— 336,8
Septembre ....	1.125,1	1.527,4	571,4	192,3	<b>3.416,3</b>	— 1.184,4	2.225,9	214,7	2.110,0	2.113,1	48,3	47,8	14,7	214,9	— 275,6
Décembre ....	1.214,3	1.555,1	565,5	189,9	<b>3.524,9</b>	— 1.018,9	2.031,6	229,8	2.190,1	2.186,7	47,7	66,5	27,4	265,3	— 314,8
1990 Mars .....	1.186,8	1.655,6	583,9	223,9	<b>3.650,2</b>	— 1.028,7	2.254,4	248,6	2.088,5	2.093,6	45,6	30,7	22,7	260,3	— 271,8
Juin .....	1.250,7	1.592,3	642,5	204,6	<b>3.690,1</b>	— 1.052,1	2.255,0	256,5	2.195,7	2.187,7	45,6	4,7	35,4	217,7	— 268,4
Septembre ....	1.147,0	1.634,6	692,0	195,0	<b>3.668,7</b>	— 1.100,3	2.280,9	232,8	2.267,4	2.264,4	44,9	5,5	35,3	210,2	— 308,1
Décembre ....	1.223,3	1.679,1	715,8	175,0	<b>3.793,1</b>	— 1.032,8	2.161,7	266,0	2.312,9	2.310,6	37,1	36,7	45,4	230,7	— 264,7

<sup>1</sup> Voir tableau XIII-4, colonne (10).

<sup>2</sup> Y compris les « autres engagements » sous forme de dépôts, bons de caisse et obligations et les « passifs subordonnés » sous forme d'obligations et d'emprunts envers les intermédiaires financiers autres que principalement monétaires.

<sup>3</sup> Y compris la dette indirecte de l'Etat.

<sup>4</sup> Y compris les organismes de sécurité sociale et sous déduction des engagements non monétaires envers les autres pouvoirs publics.

<sup>5</sup> Entreprises privées qui ne sont pas des intermédiaires financiers, organismes publics d'exploitation, organismes d'assurance-vie et accidents du travail, et fonds de pension.

<sup>6</sup> Voir tableau XIII-9, colonne (4).

<sup>7</sup> Y compris les certificats à un an au plus émis par les organismes publics d'exploitation.

<sup>8</sup> Sous déduction des engagements envers des intermédiaires financiers autres que principalement monétaires sous une forme autre que des dépôts ou des bons de caisse et obligations et les « passifs subordonnés » sous forme d'obligations et d'emprunts.

<sup>9</sup> Sous déduction du solde créditeur du Fonds des Rentes à la BNB.

<sup>10</sup> Banques d'épargne, sociétés hypothécaires et de capitalisation et intermédiaires financiers publics de crédit.

<sup>11</sup> Principalement le solde des actifs et passifs non rangés ailleurs du Fonds Monétaire, le solde des créances et engagements non rangés ailleurs sur et envers des nationaux, les comptes pour balance, les écarts entre les immobilisations et participations d'une part et les fonds propres de l'autre et la contrepartie de l'allocation cumulative nette à la Belgique de droits de tirage spéciaux sur le FMI.

<sup>12</sup> La différence entre l'ancienne et la nouvelle série est due à une modification des données comptables, relatives aux pouvoirs locaux, du Crédit Communal de Belgique.

N.B. — Pour la méthode d'élaboration : voir *Bulletin d'Information et de Documentation*, XXIV<sup>e</sup> année, tome II, n° 6, décembre 1949; XXX<sup>e</sup> année, tome II, n° 5, novembre 1955; XXXIII<sup>e</sup> année, tome II, n° 5, novembre 1958; XLII<sup>e</sup> année, tome I, n° 1, janvier 1967, tome II, n° 3, septembre 1967 et *Bulletin de la Banque Nationale de Belgique*, LI<sup>e</sup> année, tome I, n° 1, janvier 1976; LI<sup>e</sup> année, tome I, n° 1, janvier 1977.

— Pour le détail du « Stock monétaire », voir le tableau XIII-4.

— Pour le détail des « Avoirs extérieurs nets », voir les tableaux XIII-5a et XIII-5b.

### XIII - 2. — BILANS DE LA BANQUE NATIONALE DE BELGIQUE, DES ORGANISMES PUBLICS MONETAIRES ET DES BANQUES DE DEPOTS

#### a) Banque Nationale de Belgique — Actif — Chiffres annuels et trimestriels

(milliards de francs)

	31-12-83	31-12-84	31-12-85	31-12-86	31-12-87	31-12-88	31-12-89	30-6-90	30-9-90	31-12-90	31-3-91	30-6-91	30-9-91	31-12-91	31-3-92
A. Créances sur l'étranger :															
1. Or .....	58,2	58,2	58,2	58,2	57,3	57,3	51,5	51,5	51,5	51,5	363,7	363,7	363,7	333,8	333,8
2. FMI : — Participation .....	23,7	25,0	22,8	22,4	19,1	16,8	16,6	16,0	15,3	15,9	17,2	16,9	16,3	16,4	15,4
— Prêts .....	0,0	0,0	0,0	0,0	0,0	0,0	0,0	0,0	0,0	0,0	0,0	0,0	0,0	0,0	0,0
— Droits de tirage spéciaux .....	19,4	22,1	16,0	13,6	24,0	20,3	20,6	19,0	19,6	19,1	18,4	18,4	17,7	18,4	18,2
— Autres .....	2,4	0,8	2,5	5,9	4,4	3,2	4,9	4,9	4,9	4,9	4,4	4,4	4,4	4,5	4,5
3. Ecus .....	139,2	165,4	157,9	138,9	152,9	138,0	118,7	109,5	104,3	109,1	105,4	106,3	113,9	110,6	102,2
4. Accords internationaux .....	1,3	1,6	1,4	2,4	2,3	2,4	2,5	2,5	3,4	3,4	3,5	3,2	3,2	3,1	3,1
5. FECOM .....	0,0	0,0	0,0	0,0	0,0	0,0	0,0	0,0	0,0	0,0	0,0	0,0	0,0	12,6	0,0
6. CEE : concours financier à moyen terme .....	—	—	—	—	—	—	—	—	—	—	—	—	—	—	—
7. Obligations .....	0,0	0,0	0,0	0,0	0,0	0,0	0,0	0,0	0,0	0,0	0,0	0,0	0,0	0,0	0,0
8. Acceptations en franc belge représent. d'exportation .....	29,6	10,7	15,5	2,0	0,4	0,7	15,9	18,6	17,0	15,4	16,9	5,1	5,7	4,8	5,4
9. Autres : a) en monnaies étrangères .....	47,5	40,0	29,4	34,7	111,0	156,8	221,9	259,1	237,7	236,1	223,9	226,5	228,1	230,8	234,8
b) en franc belge .....	0,0	0,0	0,0	0,0	0,0	0,0	0,0	0,0	0,0	0,0	18,2	21,5	8,5	21,6	31,7
Total des créances sur l'étranger .....	321,3	323,8	303,7	278,1	371,4	395,5	452,4	481,0	453,7	455,3	771,6	766,1	761,5	756,6	749,0
B. Créances sur les organismes nationaux principalement monétaires :															
1. Pièces et billets .....	0,9	0,7	1,0	1,0	1,5	0,7	0,7	0,7	1,0	0,9	0,9	0,8	0,8	0,7	0,9
2. Autres : a) sur la BNB :															
— réserve monétaire .....	—	—	—	—	—	—	—	—	—	—	—	—	—	—	—
— autres .....	—	—	—	—	—	—	—	—	—	—	—	—	—	—	—
b) sur les organismes publics .....	4,6	4,4	4,4	4,4	3,7	3,6	3,0	2,9	2,6	2,6	17,7	23,2	18,6	11,6	13,5
c) sur les banques de dépôts .....	0,0	2,2	0,7	0,0	0,0	0,0	0,0	5,2	0,0	0,0	40,8	57,6	46,0	42,6	27,8
C. Créances sur les autres secteurs nationaux :															
1. Sur l'Etat <sup>1</sup> :															
a) à un an au plus .....	37,0	37,0	37,0	37,0	37,0	37,0	37,0	37,0	37,0	37,0	0,0	0,0	0,0	0,0	0,0
b) à plus d'un an :															
— obligations accessibles à tout placeur .....	9,7	10,8	12,4	14,3	17,4	21,2	24,6	29,1	29,1	29,1	29,5	29,9	30,9	31,2	34,2
— autres .....	37,5	37,5	37,5	37,5	37,4	37,4	37,2	37,2	37,2	37,2	19,6	19,5	24,3	17,7	12,8
2. Sur les autres pouvoirs publics <sup>2</sup> :															
a) à un an au plus .....	—	—	—	—	—	—	—	—	—	—	—	—	—	—	—
b) à plus d'un an :															
— obligations accessibles à tout placeur .....	0,6	0,7	0,7	0,8	0,8	0,7	0,7	0,6	0,6	0,6	3,0	3,0	2,0	2,0	2,0
— autres .....	—	—	—	—	—	—	—	—	—	—	—	—	—	—	—
3. Sur les entreprises <sup>3</sup> et particuliers :															
a) acceptations bancaires .....	7,3	0,0	1,7	0,0	0,0	0,0	1,3	0,9	1,0	0,8	0,5	0,6	0,5	0,4	* 0,0
b) effets commerciaux .....	46,2	0,0	7,8	0,0	0,0	0,0	15,8	20,9	18,1	14,1	11,7	9,1	12,7	13,3	* 12,3
c) avances .....	0,4	0,1	0,0	0,0	0,0	0,0	0,0	0,0	0,0	0,0	0,7	0,7	0,2	0,0	0,0
d) autres créances à un an au plus .....	—	—	—	—	—	—	—	—	—	—	—	—	—	—	—
e) autres créances à plus d'un an :															
— obligations accessibles à tout placeur .....	0,2	0,2	0,0	0,0	0,0	0,0	0,0	0,0	0,0	0,0	0,2	0,2	0,2	0,2	0,2
— autres .....	—	—	—	—	—	—	—	—	—	—	—	—	—	—	—
4. Sur le Fonds des Rentes : à un an au plus :															
a) avances de la BNB pour le financement de certificats de trésorerie .....	188,4	200,6	182,2	209,4	127,6	106,6	66,5	4,7	5,5	36,7	0,0	0,0	0,0	0,0	0,0
b) autres .....	13,6	0,0	0,0	0,0	0,0	0,0	5,3	0,0	13,5	0,0	0,0	0,0	0,0	0,0	0,0
5. Sur les autres intermédiaires financiers <sup>4</sup> :															
a) à un an au plus :															
— bons de caisse accessibles à tout placeur .....	0,1	0,0	0,0	0,0	0,0	0,0	0,0	0,0	0,0	0,0	0,0	0,0	0,0	0,0	0,0
— autres .....	—	—	—	—	—	0,0	1,0	3,7	0,0	3,3	8,1	14,7	13,9	14,5	11,1
b) à plus d'un an :															
— bons de caisse et oblig. accessibl. à tout placeur .....	0,3	0,3	0,3	0,3	0,2	0,1	0,1	0,0	0,0	0,0	0,4	0,0	0,0	0,0	0,0
— autres .....	—	—	—	—	—	—	—	—	—	—	—	—	—	—	—
D. Autres .....	63,0	80,1	64,5	41,7	55,2	55,0	66,5	83,0	67,7	64,9	15,4	17,6	19,6	19,3	*15,6
TOTAL DE L'ACTIF ...	731,1	698,4	653,9	624,5	652,2	657,9	712,0	706,9	667,1	682,7	920,1	942,9	931,0	910,2	879,3

<sup>1</sup> Y compris la dette indirecte de l'Etat.

<sup>2</sup> Y compris les organismes de sécurité sociale.

<sup>3</sup> Entreprises privées qui ne sont pas des intermédiaires financiers, organismes publics d'exploitation, organismes d'assurance-vie et accidents du travail, et fonds de pension.

<sup>4</sup> Banques d'épargne, sociétés hypothécaires et de capitalisation, intermédiaires financiers publics de crédit.

<sup>5</sup> Nouvelle série.

a) Banque Nationale de Belgique — Passif — Chiffres annuels et trimestriels

(milliards de francs)

	31-12-83	31-12-84	31-12-85	31-12-86	31-12-87	31-12-88	31-12-89	30-6-90	30-9-90	31-12-90	31-3-91	30-6-91	30-9-91	31-12-91	31-3-92
<b>A. Engagements envers l'étranger :</b>															
1. Envers le FMI .....	0,3	0,3	0,3	0,3	0,3	0,3	0,2	0,2	0,2	0,2	0,2	0,2	0,3	0,2	0,2
2. Envers le FECOM .....	48,2	—	—	—	—	—	—	—	—	—	—	—	—	—	—
3. Autres :															
a) en monnaies étrangères .....	0,0	0,0	0,0	0,0	0,0	0,0	0,0	0,0	0,0	0,0	0,0	0,0	0,0	0,0	0,0
b) en franc belge <sup>1</sup> .....	6,6	6,2	6,7	5,8	5,0	10,2	4,7	5,9	6,8	8,3	9,5	6,8	10,2	10,6	9,7
c) réserve monétaire : Grand-Duché de Luxembourg	—	—	—	—	—	—	—	—	—	—	—	—	—	—	—
Total des engagements envers l'étranger .....	55,1	6,5	7,0	6,1	5,3	10,5	4,9	6,1	7,1	8,5	9,8	7,1	10,4	10,8	9,9
<b>B. Engagements envers les organismes nationaux principalement monétaires :</b>															
1. Pièces et billets <sup>2</sup> .....	12,6	16,3	14,8	14,6	15,0	15,4	20,0	16,3	15,8	19,9	16,1	18,1	17,3	19,3	*15,4
2. Autres :															
a) envers la BNB .....	—	—	—	—	—	—	—	—	—	—	—	—	—	—	—
b) envers les organismes publics .....	0,0	0,0	0,0	0,0	0,0	0,0	0,0	0,0	0,0	0,0	0,0	0,0	0,0	0,0	* 0,0
c) envers les banques de dépôts :															
— réserve monétaire .....	—	—	—	—	—	—	—	—	—	—	—	—	—	—	—
— bons de caisse et obligations .....	—	—	—	—	—	—	—	—	—	—	—	—	—	—	—
— autres .....	0,3	0,5	0,4	0,2	0,2	0,2	0,2	0,1	0,0	0,1	0,0	0,0	0,0	0,1	0,0
<b>C. Engagements envers les autres secteurs nationaux :</b>															
1. Stock monétaire :															
a) encaisses monétaires détenues par les entreprises <sup>3</sup> et particuliers :															
— monnaie fiduciaire <sup>4</sup> .....	383,3	381,9	379,9	400,5	410,7	415,0	422,6	418,5	399,7	408,6	401,9	427,1	404,4	412,2	*397,1
— monnaie scripturale <sup>5</sup> .....	0,2	0,4	0,2	0,2	0,3	0,2	0,4	0,3	0,3	0,3	0,2	0,3	0,2	0,2	0,2
b) monnaie script. détenue par les pouvoirs publics	0,8	0,7	0,8	0,1	0,7	0,4	0,4	0,3	0,2	0,1	0,0	0,2	0,2	0,2	0,1
2. Autres engagements envers les entreprises et particuliers :															
a) en franc belge :															
— à un an au plus :															
— dépôts en carnets ou livrets ordinaires .....	—	—	—	—	—	—	—	—	—	—	—	—	—	—	—
— autres dépôts .....	—	—	—	—	—	—	—	—	—	—	0,6	0,2	0,5	0,2	0,3
— à plus d'un an :															
— dépôts .....	—	—	—	—	—	—	—	—	—	—	—	—	—	—	—
— bons de caisse et obligations .....	—	—	—	—	—	—	—	—	—	—	—	—	—	—	—
b) en monnaies étrangères : dépôts à un an au plus	—	—	—	—	—	—	—	—	—	—	—	—	—	—	—
3. Autres engagements :															
a) envers le Trésor .....	0,0	0,0	0,0	0,0	0,0	0,0	0,0	0,0	0,0	0,0	0,0	0,0	0,0	0,0	0,0
b) envers les autres pouvoirs publics : à un an au plus (dépôts à terme) .....	—	—	—	—	—	—	—	—	—	—	—	—	—	—	—
c) envers les intermédiaires financiers :															
— le Fonds des Rentes .....	0,0	0,0	0,0	0,0	0,0	0,0	0,0	0,0	0,0	0,0	0,0	0,0	0,0	0,0	0,0
— organismes d'assurance-vie et accidents du travail, fonds de pension : réserve monétaire .....	—	—	—	—	—	—	—	—	—	—	—	—	—	—	—
— les autres intermédiaires financiers :															
— réserve monétaire .....	—	—	—	—	—	—	—	—	—	—	—	—	—	—	—
— autres .....	—	—	—	—	—	—	—	—	—	—	6,0	2,4	1,8	3,8	5,5
<b>D. Autres</b> .....	278,8	292,1	250,8	202,8	220,0	216,1	263,6	265,2	244,0	245,2	485,3 <sup>6</sup>	487,4	496,2	463,5	450,8
<b>TOTAL DU PASSIF</b> ...	731,1	698,4	653,9	624,5	652,2	657,9	712,0	706,9	667,1	682,7	920,1	942,9	931,0	910,2	879,3

<sup>1</sup> Y compris les engagements en franc belge envers les organismes internationaux autres que le FMI.

<sup>2</sup> Y compris les pièces et billets du Trésor détenus par les organismes principalement monétaires autres que la BNB.

<sup>3</sup> Entreprises privées autres que principalement monétaires, intermédiaires financiers publics qui ne sont pas des organismes principalement monétaires, et organismes publics d'exploitation.

<sup>4</sup> Les chiffres sont sous-évalués à concurrence du montant des pièces et billets du Trésor détenus par les organismes principalement monétaires autres que la BNB.

<sup>5</sup> A l'exclusion du solde créditeur du Fonds des Rentes à la BNB., lequel est repris sous C. 3. c).

<sup>6</sup> Nouvelle série.

a) Banque Nationale de Belgique — Actif — Chiffres mensuels

(milliards de francs)

	31-3-91	30-4-91	31-5-91	30-6-91	31-7-91	31-8-91	30-9-91	31-10-91	30-11-91	31-12-91	31-1-92	29-2-92	31-3-92
<b>A. Créances sur l'étranger :</b>													
1. Or .....	363,7	363,7	363,7	363,7	363,7	363,7	363,7	363,7	363,7	333,8	333,8	333,8	333,8
2. FMI. : — Participation .....	17,2	16,5	16,9	16,9	16,9	16,3	16,3	16,3	15,7	16,4	16,4	16,0	15,4
— Prêts .....	0,0	0,0	0,0	0,0	0,0	0,0	0,0	0,0	0,0	0,0	0,0	0,0	0,0
— Droits de tirage spéciaux .....	18,4	18,4	18,8	18,4	17,6	17,7	17,7	17,3	17,4	18,4	18,2	18,2	18,2
— Autres .....	4,4	4,4	4,4	4,4	4,4	4,4	4,4	4,4	4,4	4,5	4,5	4,5	4,5
3. Ecus .....	105,4	106,3	106,3	106,3	113,9	113,9	113,9	111,3	111,3	110,6	102,2	102,2	102,2
4. Accords internationaux .....	3,5	3,5	3,2	3,2	3,2	3,1	3,2	3,1	3,1	3,1	3,1	3,1	3,1
5. FECOM .....	0,0	0,0	0,0	0,0	0,0	0,0	0,0	0,0	0,0	12,6	0,0	0,0	0,0
6. CEE : concours financier à moyen terme .....	—	—	—	—	—	—	—	—	—	—	—	—	—
7. Obligations .....	0,0	0,0	0,0	0,0	0,0	0,0	0,0	0,0	0,0	0,0	0,0	0,0	0,0
8. Acceptations en franc belge représent. d'exportation .....	16,9	9,6	5,3	5,1	6,7	7,1	5,7	6,7	6,1	4,8	6,4	5,4	5,4
9. Autres : a) en monnaies étrangères .....	223,9	224,4	226,6	226,5	226,4	228,1	228,1	231,3	232,8	230,8	230,1	237,4	234,8
b) en franc belge .....	18,2	17,8	17,6	21,5	24,2	10,1	8,5	36,8	40,7	21,6	12,7	22,6	31,7
Total des créances sur l'étranger .....	771,6	764,7	762,8	766,1	777,1	764,5	761,5	791,0	795,1	756,6	727,3	743,1	749,0
<b>B. Créances sur les organismes nationaux principalement monétaires :</b>													
1. Pièces et billets .....	0,9	0,8	0,8	0,8	0,9	0,8	0,8	0,9	0,9	0,7	0,9	0,9	0,9
2. Autres : a) sur la BNB :													
— réserve monétaire .....	—	—	—	—	—	—	—	—	—	—	—	—	—
— autres .....	—	—	—	—	—	—	—	—	—	—	—	—	—
b) sur les organismes publics .....	17,7	7,0	22,8	23,2	11,6	19,3	18,6	6,2	10,1	11,6	17,5	6,5	13,5
c) sur les banques de dépôts .....	40,8	57,4	48,8	57,6	42,8	43,9	46,0	28,5	23,5	42,6	34,2	42,0	27,8
<b>C. Créances sur les autres secteurs nationaux :</b>													
1. Sur l'Etat <sup>1</sup> :													
a) à un an au plus .....	0,0	0,0	0,0	0,0	0,0	0,0	0,0	0,0	0,0	0,0	0,0	0,0	0,0
b) à plus d'un an :													
— obligations accessibles à tout placeur .....	29,5	29,5	29,9	29,9	29,9	29,9	30,9	30,9	30,9	31,2	34,2	34,2	34,2
— autres .....	19,6	17,5	19,2	19,5	17,7	15,5	24,3	11,8	14,7	17,7	7,9	8,7	12,8
2. Sur les autres pouvoirs publics <sup>2</sup> :													
a) à un an au plus .....	—	—	—	—	—	—	—	—	—	—	—	—	—
b) à plus d'un an :													
— obligations accessibles à tout placeur .....	3,0	3,0	3,0	3,0	3,0	3,0	2,0	2,0	2,0	2,0	2,0	2,0	2,0
— autres .....	—	—	—	—	—	—	—	—	—	—	—	—	—
3. Sur les entreprises <sup>3</sup> et particuliers :													
a) acceptations bancaires .....	0,5	0,6	0,5	0,6	0,5	0,5	0,5	0,7	0,5	0,4	* 0,0	* 0,0	* 0,0
b) effets commerciaux .....	11,7	9,1	12,0	9,1	13,8	19,1	12,7	15,8	16,1	13,3	* 19,8	* 11,9	* 12,3
c) avances .....	0,7	0,0	0,5	0,7	0,1	0,0	0,2	0,1	0,0	0,0	0,8	0,2	0,0
d) autres créances à un an au plus .....	—	—	—	—	—	—	—	—	—	—	—	—	—
e) autres créances à plus d'un an :													
— obligations accessibles à tout placeur .....	0,2	0,2	0,2	0,2	0,2	0,2	0,2	0,2	0,2	0,2	0,2	0,2	0,2
— autres .....	—	—	—	—	—	—	—	—	—	—	—	—	—
4. Sur le Fonds des Rentes : à un an au plus :													
a) avances de la BNB pour le financement de certificats de trésorerie .....	0,0	0,0	0,0	0,0	0,0	0,0	0,0	0,0	0,0	0,0	0,0	0,0	0,0
b) autres .....	0,0	0,0	0,0	0,0	0,0	0,0	0,0	0,0	0,0	0,0	0,0	0,0	0,0
5. Sur les autres intermédiaires financiers <sup>4</sup> :													
a) à un an au plus :													
— bons de caisse accessibles à tout placeur .....	0,0	0,0	0,0	0,0	0,0	0,0	0,0	0,0	0,0	0,0	0,0	0,0	0,0
— autres .....	8,1	13,8	15,4	14,7	16,8	15,0	13,9	19,4	15,8	14,5	12,5	11,7	11,1
b) à plus d'un an :													
— bons de caisse et oblig. accessibl. à tout placeur .....	0,4	0,4	0,0	0,0	0,0	0,0	0,0	0,0	0,0	0,0	0,0	0,0	0,0
— autres .....	—	—	—	—	—	—	—	—	—	—	—	—	—
<b>D. Autres .....</b>	15,4	17,6	17,1	17,6	18,4	21,1	19,6	19,5	21,2	19,3	* 13,7	* 14,3	* 15,6
<b>TOTAL DE L'ACTIF ...</b>	<b>920,1</b>	<b>921,6</b>	<b>932,9</b>	<b>942,9</b>	<b>932,7</b>	<b>932,8</b>	<b>931,0</b>	<b>927,0</b>	<b>931,0</b>	<b>910,2</b>	<b>870,9</b>	<b>875,7</b>	<b>879,3</b>

<sup>1</sup> Y compris la dette indirecte de l'Etat.

<sup>2</sup> Y compris les organismes de sécurité sociale.

<sup>3</sup> Entreprises privées qui ne sont pas des intermédiaires financiers, organismes publics d'exploitation, organismes d'assurance-vie et accidents du travail, et fonds de pension.

<sup>4</sup> Banques d'épargne, sociétés hypothécaires et de capitalisation, intermédiaires financiers publics de crédit.

<sup>5</sup> Nouvelle série.

a) Banque Nationale de Belgique — Passif — Chiffres mensuels

(milliards de francs)

	31-3-91	30-4-91	31-5-91	30-6-91	31-7-91	31-8-91	30-9-91	31-10-91	30-11-91	31-12-91	31-1-92	29-2-92	31-3-92
<b>A. Engagements envers l'étranger :</b>													
1. Envers le FMI .....	0,2	0,2	0,2	0,2	0,2	0,3	0,3	0,3	0,2	0,2	0,2	0,2	0,2
2. Envers le FECOM .....	—	—	—	—	—	—	—	—	—	—	—	—	—
3. Autres :													
a) en monnaies étrangères .....	0,0	0,0	0,0	0,0	0,0	0,0	0,0	0,0	0,0	0,0	0,0	0,0	0,0
b) en franc belge <sup>1</sup> .....	9,5	10,9	8,9	6,8	7,3	7,5	10,2	7,1	9,8	10,6	11,4	9,4	9,7
c) réserve monétaire : Grand-Duché de Luxembourg	—	—	—	—	—	—	—	—	—	—	—	—	—
Total des engagements envers l'étranger .....	9,8	11,2	9,1	7,1	7,6	7,8	10,4	7,4	10,0	10,8	11,7	9,6	9,9
<b>B. Engagements envers les organismes nationaux principalement monétaires :</b>													
1. Pièces et billets <sup>2</sup> .....	16,1	16,5	16,3	18,1	15,3	15,2	17,3	16,8	16,7	19,3	15,3	* 15,4	* 15,4
2. Autres :													
a) envers la BNB .....	—	—	—	—	—	—	—	—	—	—	—	—	—
b) envers les organismes publics .....	0,0	0,0	0,0	0,0	0,0	0,0	0,0	0,0	0,0	0,0	0,0	* 0,0	* 0,0
c) envers les banques de dépôts :													
— réserve monétaire .....	—	—	—	—	—	—	—	—	—	—	—	—	—
— bons de caisse et obligations .....	—	—	—	—	—	—	—	—	—	—	—	—	—
— autres .....	0,0	0,0	0,0	0,0	0,0	0,0	0,0	0,0	0,0	0,1	0,0	0,0	0,0
<b>C. Engagements envers les autres secteurs nationaux :</b>													
1. Stock monétaire :													
a) encaisses monétaires détenues par les entreprises <sup>3</sup> et particuliers :													
— monnaie fiduciaire <sup>4</sup> .....	401,9	399,9	412,3	427,1	408,6	408,3	404,4	405,5	405,7	412,2	393,3	*395,4	*397,1
— monnaie scripturale <sup>5</sup> .....	0,2	0,1	0,1	0,3	0,3	0,3	0,2	0,1	0,0	0,2	0,3	0,2	0,2
b) monnaie scripturale détenue par les pouvoirs publics	0,1	0,1	0,2	0,2	0,2	0,2	0,2	0,2	0,2	0,2	0,2	0,2	0,1
2. Autres engagements envers les entreprises et particuliers :													
a) en franc belge :													
— à un an au plus :													
— dépôts en carnets ou livrets ordinaires .....	—	—	—	—	—	—	—	—	—	—	—	—	—
— autres dépôts .....	0,6	0,6	0,6	0,2	0,2	0,1	0,5	0,2	0,2	0,2	0,2	0,1	0,3
— à plus d'un an :													
— dépôts .....	—	—	—	—	—	—	—	—	—	—	—	—	—
— bons de caisse et obligations .....	—	—	—	—	—	—	—	—	—	—	—	—	—
b) en monnaies étrangères : dépôts à un an au plus	—	—	—	—	—	—	—	—	—	—	—	—	—
3. Autres engagements :													
a) envers le Trésor .....	0,0	0,3	0,0	0,0	0,0	0,0	0,0	0,0	0,0	0,0	0,0	0,0	0,0
b) envers les autres pouvoirs publics : à un an au plus (dépôts à terme) .....	—	—	—	—	—	—	—	—	—	—	—	—	—
c) envers les intermédiaires financiers :													
— le Fonds des Rentes .....	0,0	0,0	0,0	0,0	0,0	0,0	0,0	0,0	0,0	0,0	0,0	0,0	0,0
— organismes d'assurance-vie et accidents du travail, fonds de pension : réserve monétaire .....	—	—	—	—	—	—	—	—	—	—	—	—	—
— les autres intermédiaires financiers :													
— réserve monétaire .....	—	—	—	—	—	—	—	—	—	—	—	—	—
— autres .....	6,0	5,0	3,3	2,4	3,6	1,6	1,8	1,4	0,5	3,8	0,6	1,8	5,5
<b>D. Autres .....</b>	<b>485,3</b>	<b>488,0</b>	<b>491,0</b>	<b>487,4</b>	<b>496,9</b>	<b>499,3</b>	<b>496,2</b>	<b>495,3</b>	<b>497,6</b>	<b>463,5</b>	<b>449,5</b>	<b>453,0</b>	<b>450,8</b>
<b>TOTAL DU PASSIF ...</b>	<b>920,1</b>	<b>921,6</b>	<b>932,9</b>	<b>942,9</b>	<b>932,7</b>	<b>932,8</b>	<b>931,0</b>	<b>927,0</b>	<b>931,0</b>	<b>910,2</b>	<b>870,9</b>	<b>875,7</b>	<b>879,3</b>

<sup>1</sup> Y compris les engagements en franc belge envers les organismes internationaux autres que le FMI.

<sup>2</sup> Y compris les pièces et billets du Trésor détenus par les organismes principalement monétaires autres que la BNB.

<sup>3</sup> Entreprises privées autres que principalement monétaires, intermédiaires financiers publics qui ne sont pas des organismes principalement monétaires, et organismes publics d'exploitation.

<sup>4</sup> Les chiffres sont sous-évalués à concurrence du montant des pièces et billets du Trésor détenus par les organismes principalement monétaires autres que la BNB.

<sup>5</sup> A l'exclusion du solde créditeur du Fonds des Rentes à la BNB., lequel est repris sous C. 3. c).

<sup>6</sup> Nouvelle série.

**b) Organismes publics monétaires — Actif<sup>1</sup> — Chiffres annuels et trimestriels**

(milliards de francs)

	31-12-82	31-12-83	31-12-84	31-12-85	31-12-86	31-12-87	31-12-88	31-3-89	30-6-89	30-9-89	31-12-89	31-3-90	30-6-90	30-9-90	31-12-90
<b>A. Créances sur l'étranger :</b>															
1. Or .....	—	—	—	—	—	—	—	—	—	—	—	—	—	—	—
2. FMI : — Participation .....	—	—	—	—	—	—	—	—	—	—	—	—	—	—	—
— Prêts .....	—	—	—	—	—	—	—	—	—	—	—	—	—	—	—
— Droits de tirage spéciaux .....	—	—	—	—	—	—	—	—	—	—	—	—	—	—	—
— Autres .....	—	—	—	—	—	—	—	—	—	—	—	—	—	—	—
3. Ecus .....	—	—	—	—	—	—	—	—	—	—	—	—	—	—	—
4. Accords internationaux .....	—	—	—	—	—	—	—	—	—	—	—	—	—	—	—
5. FECOM .....	—	—	—	—	—	—	—	—	—	—	—	—	—	—	—
6. CEE : concours financier à moyen terme .....	—	—	—	—	—	—	—	—	—	—	—	—	—	—	—
7. Obligations .....	—	—	—	—	—	—	—	—	—	—	—	—	—	—	—
8. Acceptations en franc belge représent. d'exportation .....	0,4	4,7	2,0	2,1	0,8	0,0	0,0	0,2	3,7	3,0	0,0	2,4	0,0	0,0	0,0
9. Autres : a) en monnaies étrangères .....	—	—	—	—	—	—	—	—	—	—	—	—	—	—	—
b) en franc belge .....	0,0	0,1	0,0	0,1	0,4	0,0	0,0	0,0	0,1	0,3	0,0	0,0	0,0	0,0	0,0
Total des créances sur l'étranger .....	0,4	4,8	2,0	2,2	1,2	0,0	0,0	0,2	3,8	3,3	0,0	2,4	0,0	0,0	0,0
<b>B. Créances sur les organismes nationaux principalement monétaires :</b>															
1. Pièces et billets .....	1,8	1,6	1,9	2,0	2,2	2,2	2,4	2,1	2,4	2,3	2,9	2,3	2,3	3,1	2,2
2. Autres : a) sur la BNB :															
— réserve monétaire .....	—	—	—	—	—	—	—	—	—	—	—	—	—	—	—
— autres .....	0,0	0,0	0,0	0,0	0,0	0,0	0,0	0,0	0,0	0,0	0,0	0,0	0,0	0,0	0,0
b) sur les organismes publics .....	2,2	3,0	1,3	1,5	4,9	3,3	0,7	2,3	4,1	0,3	1,0	0,0	0,0	0,1	0,1
c) sur les banques de dépôts .....	4,1	0,2	3,4	1,1	6,8	7,4	1,8	4,3	0,8	0,5	3,9	0,8	2,2	1,9	4,2
<b>C. Créances sur les autres secteurs nationaux :</b>															
1. Sur l'Etat <sup>2</sup> :															
a) à un an au plus .....	86,8	84,3	70,6	83,6	94,6	91,1	93,4	107,4	114,3	108,6	107,1	116,5	115,1	114,1	101,5
b) à plus d'un an :															
— obligations accessibles à tout placeur .....	14,5	15,0	14,9	15,0	15,0	14,7	14,6	14,4	14,4	14,4	14,2	14,1	14,1	14,1	14,1
— autres .....	—	—	—	—	—	—	—	—	—	—	—	—	—	—	—
2. Sur les autres pouvoirs publics <sup>3</sup> :															
a) à un an au plus .....	39,2	42,4	41,2 <sup>6</sup>	47,1	45,7	51,7	64,6	59,7	54,1	54,1	72,8	67,3	70,9	63,4	91,3
b) à plus d'un an :															
— obligations accessibles à tout placeur .....	0,1	0,0	0,0	0,0	0,0	0,0	0,0	0,0	0,0	0,0	0,0	0,0	0,0	0,0	0,0
— autres .....	—	—	—	—	—	—	—	—	—	—	—	—	—	—	—
3. Sur les entreprises <sup>4</sup> et particuliers :															
a) acceptations bancaires .....	0,1	0,0	0,3	0,4	0,0	0,0	0,0	0,0	0,7	0,2	0,0	0,2	0,0	0,0	0,0
b) effets commerciaux .....	0,8	0,6	0,3	2,7	0,3	0,0	0,0	0,1	3,1	2,5	0,0	1,4	0,0	0,0	0,0
c) avances .....	—	—	—	—	—	—	—	—	—	—	—	—	—	—	—
d) autres créances à un an au plus .....	—	—	—	—	—	—	—	—	—	—	—	—	—	—	—
e) autres créances à plus d'un an :															
— obligations accessibles à tout placeur .....	0,5	0,3	0,2	0,2	0,0	0,0	0,0	0,0	0,0	0,0	0,0	0,0	0,0	0,0	0,0
— autres .....	—	—	—	—	—	—	—	—	—	—	—	—	—	—	—
4. Sur le Fonds des Rentes : à un an au plus :															
a) avances de la BNB pour le financement de certificats de trésorerie .....	—	—	—	—	—	—	—	—	—	—	—	—	—	—	—
b) autres .....	0,0	0,0	0,0	0,4	2,7	0,8	5,5	0,0	0,0	0,0	1,4	0,0	0,0	0,4	0,9
5. Sur les autres intermédiaires financiers <sup>5</sup> :															
a) à un an au plus :															
— bons de caisse accessibles à tout placeur .....	—	—	—	—	—	—	—	—	—	—	—	—	—	—	—
— autres .....	0,3	0,0	0,7	0,2	0,0	0,9	0,0	1,9	0,2	0,5	0,0	0,2	0,0	0,3	0,1
b) à plus d'un an :															
— bons de caisse et oblig. accessibl. à tout placeur .....	—	—	—	—	—	—	—	—	—	—	—	—	—	—	—
— autres .....	0,0	0,0	0,0	0,0	0,0	0,0	0,0	0,0	0,0	0,0	0,0	0,0	0,0	0,0	0,0
<b>D. Autres</b> .....	13,3	13,9	11,8	11,3	15,3	16,6	14,5	16,0	14,1	16,7	16,4	26,5	25,4	25,4	17,7
<b>TOTAL DE L'ACTIF ...</b>	<b>164,1</b>	<b>166,1</b>	<b>148,6<sup>6</sup></b>	<b>167,7</b>	<b>188,7</b>	<b>188,8</b>	<b>197,5</b>	<b>208,2</b>	<b>212,0</b>	<b>203,2</b>	<b>219,5</b>	<b>231,8</b>	<b>230,1</b>	<b>222,8</b>	<b>232,1</b>

<sup>1</sup> OCP, Fonds Monétaire (actif à court terme et obligations), Crédit Communal de Belgique (actifs formant la contrepartie des passifs à vue), IRC (uniquement les actifs financés par un recours aux organismes principalement monétaires). En ce qui concerne le Fonds Monétaire, la contrepartie de l'excédent des passifs recensés sur les actifs recensés est reprise sous la rubrique D. « Autres ».

<sup>2</sup> Y compris la dette indirecte de l'Etat.

<sup>3</sup> Y compris les organismes de sécurité sociale.

<sup>4</sup> Entreprises privées qui ne sont pas des intermédiaires financiers, organismes publics d'exploitation, organismes d'assurance-vie et accidents du travail, et fonds de pension.

<sup>5</sup> Banques d'épargne, sociétés hypothécaires et de capitalisation, intermédiaires financiers publics de crédit.

<sup>6</sup> Nouvelle série. La différence entre l'ancienne et la nouvelle série est due à une modification des données comptables, relatives aux pouvoirs locaux, du Crédit Communal de Belgique.



**b) Organismes publics monétaires — Passif<sup>1</sup> — Chiffres annuels et trimestriels**

(milliards de francs)

	31-12-82	31-12-83	31-12-84	31-12-85	31-12-86	31-12-87	31-12-88	31-3-89	30-6-89	30-9-89	31-12-89	31-3-90	30-6-90	30-9-90	31-12-90
<b>A. Engagements envers l'étranger :</b>															
1. Envers le FMI .....	—	—	—	—	—	—	—	—	—	—	—	—	—	—	—
2. Envers le FECOM .....	—	—	—	—	—	—	—	—	—	—	—	—	—	—	—
3. Autres :															
a) en monnaies étrangères .....	—	—	—	—	—	—	—	—	—	—	—	—	—	—	—
b) en franc belge .....	0,3	0,2	0,0	0,0	0,0	0,0	0,0	0,0	0,0	0,0	0,0	0,0	0,0	0,0	0,0
c) réserve monétaire : Grand-Duché de Luxembourg .....	—	—	—	—	—	—	—	—	—	—	—	—	—	—	—
Total des engagements envers l'étranger .....	0,3	0,2	0,0	0,0	0,0	0,0	0,0	0,0	0,0	0,0	0,0	0,0	0,0	0,0	0,0
<b>B. Engagements envers les organismes nationaux principalement monétaires :</b>															
1. Pièces et billets <sup>2</sup> .....	0,8	0,9	0,7	1,0	1,0	1,5	0,7	0,9	0,8	0,9	0,7	0,8	0,7	1,0	0,9
2. Autres :															
a) envers la BNB .....	4,4	4,6	4,3	4,5	4,4	3,7	3,6	3,0	2,5	2,5	3,0	2,9	2,4	2,6	2,6
b) envers les organismes publics .....	2,2	3,0	1,4	1,5	4,9	3,3	0,7	2,3	4,1	0,3	1,0	0,0	0,0	0,1	0,1
c) envers les banques de dépôts :															
— réserve monétaire .....	—	—	—	—	—	—	—	—	—	—	—	—	—	—	—
— bons de caisse et obligations .....	—	—	—	—	—	—	—	—	—	—	—	—	—	—	—
— autres .....	5,8	5,6	6,8	6,7	10,7	8,6	7,6	7,3	9,2	7,3	5,6	5,2	2,5	4,1	5,4
<b>C. Engagements envers les autres secteurs nationaux :</b>															
1. Stock monétaire :															
a) encaisses monétaires détenues par les entreprises <sup>3</sup> et particuliers :															
— monnaie fiduciaire <sup>4</sup> .....	15,4	15,5	15,6	14,4	15,1	14,7	15,4	15,3	16,1	16,3	16,3	16,3	16,9	17,3	17,8
— monnaie scripturale .....	97,3	96,2	90,3	105,6	116,1	113,9	117,5	131,0	143,4	137,5	141,0	151,3	156,3	148,3	142,4
b) monnaie script. détenue par les pouvoirs publics .....	37,9	40,1	29,5 <sup>5</sup>	34,0	36,5	43,1	51,9	48,3	35,7	38,5	52,1	55,2	50,8	49,4	63,0
2. Autres engagements envers les entreprises et particuliers :															
a) en franc belge :															
— à un an au plus :															
— dépôts en carnets ou livrets ordinaires .....	—	—	—	—	—	—	—	—	—	—	—	—	—	—	—
— autres dépôts .....	—	—	—	—	—	—	—	—	—	—	—	—	—	—	—
— à plus d'un an :															
— dépôts .....	—	—	—	—	—	—	—	—	—	—	—	—	—	—	—
— bons de caisse et obligations .....	—	—	—	—	—	—	—	—	—	—	—	—	—	—	—
b) en monnaies étrangères : dépôts à un an au plus .....	—	—	—	—	—	—	—	—	—	—	—	—	—	—	—
3. Autres engagements :															
a) envers le Trésor .....	—	—	—	—	—	—	—	—	—	—	—	—	—	—	—
b) envers les autres pouvoirs publics : à un an au plus (dépôts à terme) .....	—	—	—	—	—	—	—	—	—	—	—	—	—	—	—
c) envers les intermédiaires financiers :															
— le Fonds des Rentes .....	0,0	0,0	0,0	0,0	0,0	0,0	0,0	0,0	0,0	0,0	0,0	0,0	0,0	0,0	0,0
— organismes d'assurance-vie et accidents du travail, fonds de pension : réserve monétaire .....	—	—	—	—	—	—	—	—	—	—	—	—	—	—	—
— les autres intermédiaires financiers :															
— réserve monétaire .....	—	—	—	—	—	—	—	—	—	—	—	—	—	—	—
— autres .....	—	—	—	—	—	0,0	0,0	0,0	0,1	0,0	0,0	0,0	0,0	0,0	0,0
<b>D. Autres .....</b>	0,0	0,0	0,0	0,0	0,0	0,0	0,0	0,0	0,0	0,0	0,0	0,0	0,4	0,0	0,0
<b>TOTAL DU PASSIF ...</b>	<b>164,1</b>	<b>166,1</b>	<b>148,6<sup>5</sup></b>	<b>167,7</b>	<b>188,7</b>	<b>188,8</b>	<b>197,5</b>	<b>208,2</b>	<b>212,0</b>	<b>203,2</b>	<b>219,5</b>	<b>231,8</b>	<b>230,1</b>	<b>222,8</b>	<b>232,1</b>

<sup>1</sup> OCP, Fonds Monétaire (pièces et billets), Crédit Communal de Belgique (passifs à vue), IRG (uniquement les passifs envers les organismes principalement monétaires).

<sup>2</sup> Uniquement les pièces et billets du Trésor détenus par la BNB.

<sup>3</sup> Entreprises privées autres que principalement monétaires, intermédiaires financiers publics qui ne sont pas des organismes principalement monétaires, et organismes publics d'exploitation.

<sup>4</sup> Les chiffres sont sur-évalués à concurrence du montant des pièces et billets du Trésor détenus par les organismes principalement monétaires autres que la BNB.

<sup>5</sup> Nouvelle série. La différence entre l'ancienne et la nouvelle série est due à une modification des données comptables, relatives aux pouvoirs locaux, du Crédit Communal de Belgique.

c) Banques de dépôts — Actif — Chiffres annuels et trimestriels

(milliards de francs)

	31-12-82	31-12-83	31-12-84	31-12-85	31-12-86	31-12-87	31-12-88	31-3-89	30-6-89	30-9-89	31-12-89	31-3-90	30-6-90	30-9-90	31-12-90
<b>A. Créances sur l'étranger :</b>															
1. Or .....	—	—	—	—	—	—	—	—	—	—	—	—	—	—	—
2. FMI : — Participation .....	—	—	—	—	—	—	—	—	—	—	—	—	—	—	—
— Prêts .....	—	—	—	—	—	—	—	—	—	—	—	—	—	—	—
— Droits de tirage spéciaux .....	—	—	—	—	—	—	—	—	—	—	—	—	—	—	—
— Autres .....	—	—	—	—	—	—	—	—	—	—	—	—	—	—	—
3. Ecus .....	—	—	—	—	—	—	—	—	—	—	—	—	—	—	—
4. Accords internationaux .....	—	—	—	—	—	—	—	—	—	—	—	—	—	—	—
5. FECOM .....	—	—	—	—	—	—	—	—	—	—	—	—	—	—	—
6. CEE : concours financier à moyen terme .....	—	—	—	—	—	—	—	—	—	—	—	—	—	—	—
7. Obligations .....	75,0	139,3	245,1	335,3	436,2	439,4	507,0	530,2	529,6	548,6	516,0	526,4	546,6	568,1	602,8
8. Acceptations en franc belge représ. d'export. ....	17,8	16,4	30,5	19,2	21,3	15,9	16,8	16,3	16,1	15,7	15,4	15,8	15,3	17,6	16,5
9. Autres : a) en monnaies étrangères .....	2.852,1	3.360,3	4.049,9	4.090,2	4.056,3	4.226,1	4.797,6	5.226,9	5.449,4	5.115,9	5.021,4	4.966,7	4.964,0	4.704,8	5.014,3
b) en franc belge .....	140,0	167,5	191,5	220,2	251,6	262,5	294,2	325,1	297,4	312,4	330,4	312,1	324,3	328,7	316,1
<b>Total des créances sur l'étranger .....</b>	<b>3.084,9</b>	<b>3.683,5</b>	<b>4.517,0</b>	<b>4.664,9</b>	<b>4.765,4</b>	<b>4.943,9</b>	<b>5.615,7</b>	<b>6.098,5</b>	<b>6.292,6</b>	<b>5.992,6</b>	<b>5.883,2</b>	<b>5.821,0</b>	<b>5.850,2</b>	<b>5.619,3</b>	<b>5.949,7</b>
<b>B. Créances sur les organismes nationaux principalement monétaires :</b>															
1. Pièces et billets .....	10,8	11,0	14,4	12,8	12,4	12,8	13,1	11,5	12,9	12,1	17,1	12,2	14,0	12,8	17,7
2. Autres : a) sur la BNB :															
— réserve monétaire .....	—	—	—	—	—	—	—	—	—	—	—	—	—	—	—
— autres .....	0,4	0,3	0,5	0,4	0,2	0,2	0,2	0,0	0,1	0,1	0,2	0,0	0,1	0,0	0,1
b) sur les organismes publics .....	5,8	5,6	6,8	6,8	10,7	8,6	7,6	7,3	9,2	7,3	5,6	5,2	2,5	4,1	5,4
c) sur les banques de dépôts .....	399,5	469,5	437,1	517,2	466,5	544,3	569,4	635,0	642,5	637,6	604,4	648,7	893,5	845,5	879,4
<b>C. Créances sur les autres secteurs nationaux :</b>															
1. Sur l'Etat <sup>1</sup> :															
a) à un an au plus .....	337,4	481,1	482,2	553,3	745,1	781,1	783,1	998,9	1.002,6	1.035,4	875,5	1.097,4	1.065,2	1.062,7	925,3
b) à plus d'un an :															
— obligations accessibles à tout placeur ..	392,5	482,3	499,2	615,1	642,2	740,9	812,9	802,0	816,8	846,0	813,7	810,2	852,3	867,5	899,9
— autres .....	113,8	155,9	249,1	266,6	170,9	133,8	115,7	115,5	119,7	122,8	122,3	112,8	105,0	119,2	117,5
2. Sur les autres pouvoirs publics <sup>2</sup> :															
a) à un an au plus .....	24,1	23,3	25,6	39,4	51,5	54,3	59,8	59,4	62,6	66,2	64,5	78,0	83,6	79,2	88,8
b) à plus d'un an :															
— obligations accessibles à tout placeur ..	20,0	10,0	18,9	23,1	21,3	27,6	28,9	27,8	28,7	29,5	28,3	29,1	29,1	29,8	28,3
— autres .....	62,4	73,9	96,8	72,6	82,5	71,6	75,1	72,0	70,6	64,5	63,8	73,8	72,5	60,0	57,3
3. Sur les entreprises <sup>3</sup> et particuliers :															
a) acceptations bancaires .....	16,6	13,5	17,8	15,5	14,0	13,1	11,6	11,3	9,2	11,3	11,5	11,2	10,5	7,4	7,1
b) effets commerciaux .....	160,6	167,0	201,1	191,2	220,3	173,9	172,5	160,5	167,4	158,7	164,6	154,4	160,0	149,0	150,6
c) avances .....	821,1	863,0	904,9	966,5	1.057,7	1.257,0	1.539,5	1.605,6	1.790,0	1.926,1	1.997,0	1.915,3	2.003,3	2.092,1	2.140,4
d) autres créances à un an au plus .....	2,3	0,0	0,0	0,3	0,6	0,0	0,0	0,6	0,0	0,0	0,0	0,0	0,0	0,0	0,0
e) autres créances à plus d'un an :															
— obligations accessibles à tout placeur ..	17,0	23,3	23,2	18,6	19,3	18,9	16,5	16,7	16,2	17,3	15,2	15,0	15,6	16,2	9,3
— autres .....	31,7	34,5	34,0	30,2	30,5	30,9	29,4	31,4	29,0	31,0	32,5	30,6	30,1	28,7	27,8
4. Sur le Fonds des Rentes : à un an au plus :															
a) avances de la BNB pour le financement de certificats de trésorerie .....	—	—	—	—	—	—	—	—	—	—	—	—	—	—	—
b) autres .....	10,0	2,6	21,1	16,8	16,1	25,0	19,9	21,7	16,8	14,7	20,8	13,8	35,4	21,4	44,5
5. Sur les autres intermédiaires financiers <sup>4</sup> :															
a) à un an au plus :															
— bons de caisse accessibles à tout placeur	0,0	0,0	0,0	0,0	0,0	0,0	0,0	0,0	0,0	0,0	0,0	0,0	0,0	0,0	0,0
— autres .....	73,9	96,4	98,6	129,4	168,9	256,9	183,4	193,6	178,4	155,1	187,4	176,7	142,7	163,8	172,6
b) à plus d'un an :															
— bons de caisse et obligations accessibles à tout placeur .....	75,4	64,8	56,3	65,9	61,4	62,6	77,0	70,5	65,7	70,6	67,1	67,4	58,8	65,0	61,1
— autres .....	40,9	51,8	60,1	61,6	69,2	71,1	71,9	72,5	74,4	72,1	72,0	64,1	58,0	54,0	54,3
<b>D. Autres .....</b>	<b>377,4</b>	<b>438,5</b>	<b>544,0</b>	<b>588,8</b>	<b>619,7</b>	<b>625,4</b>	<b>751,0</b>	<b>771,6</b>	<b>756,6</b>	<b>799,7</b>	<b>804,9</b>	<b>827,7</b>	<b>790,1</b>	<b>788,5</b>	<b>854,5</b>
<b>TOTAL DE L'ACTIF ...</b>	<b>6.078,5</b>	<b>7.151,8</b>	<b>8.308,7</b>	<b>8.857,0</b>	<b>9.246,6</b>	<b>9.854,0</b>	<b>10.954,2</b>	<b>11.783,9</b>	<b>12.164,0</b>	<b>12.070,7</b>	<b>11.851,5</b>	<b>11.964,6</b>	<b>12.272,2</b>	<b>12.086,0</b>	<b>12.491,4</b>

<sup>1</sup> Y compris la dette indirecte de l'Etat.

<sup>2</sup> Y compris les organismes de sécurité sociale.

<sup>3</sup> Entreprises privées qui ne sont pas des intermédiaires financiers, organismes publics d'exploitation, organismes d'assurance-vie et accidents du travail, et fonds de pension.

<sup>4</sup> Banques d'épargne, sociétés hypothécaires et de capitalisation, intermédiaires financiers publics de crédit.

c) Banques de dépôts — Passif — Chiffres annuels et trimestriels

(milliards de francs)

	31-12-82	31-12-83	31-12-84	31-12-85	31-12-86	31-12-87	31-12-88	31-3-89	30-6-89	30-9-89	31-12-89	31-3-90	30-6-90	30-9-90	31-12-90
<b>A. Engagements envers l'étranger :</b>															
1. Envers le FMI .....	—	—	—	—	—	—	—	—	—	—	—	—	—	—	—
2. Envers le FECOM .....	—	—	—	—	—	—	—	—	—	—	—	—	—	—	—
3. Autres :															
a) en monnaies étrangères .....	3.316,8	4.093,4	4.989,5	5.155,9	5.297,0	5.507,2	6.235,9	6.786,9	6.928,3	6.737,0	6.445,4	6.352,8	6.321,7	6.074,0	6.378,8
b) en franc belge <sup>1</sup> .....	360,5	368,7	459,1	531,0	555,9	619,2	726,4	802,1	857,7	892,1	904,2	944,0	1.055,4	1.092,2	1.050,4
c) réserve monétaire : G.-D. de Luxembourg	—	—	—	—	—	—	—	—	—	—	—	—	—	—	—
Total des engagements envers l'étranger .....	3.677,3	4.462,1	5.448,6	5.686,9	5.852,9	6.126,4	6.962,3	7.589,0	7.786,0	7.629,1	7.349,6	7.296,8	7.377,2	7.166,1	7.429,2
<b>B. Engagements envers les organismes nationaux principalement monétaires :</b>															
1. Pièces et billets .....	—	—	—	—	—	—	—	—	—	—	—	—	—	—	—
2. Autres :															
a) envers la BNB .....	0,0	0,0	2,2	0,7	0,0	0,0	0,0	11,2	21,9	4,2	0,0	2,5	5,2	0,0	0,0
b) envers les organismes publics .....	4,1	0,2	3,4	1,2	6,8	7,4	1,8	4,3	0,8	0,5	3,9	0,8	2,2	1,9	4,2
c) envers les banques de dépôts :															
— réserve monétaire .....	—	—	—	—	—	—	—	—	—	—	—	—	—	—	—
— bons de caisse et obligations .....	0,4	0,7	0,8	0,7	0,7	1,0	1,2	1,2	1,7	1,7	1,3	1,3	1,3	1,3	1,0
— autres .....	399,1	468,8	436,3	516,4	465,9	543,3	568,2	633,9	640,8	635,9	603,1	647,3	892,1	844,2	878,3
<b>C. Engagem. envers les autres secteurs nationaux :</b>															
1. Stock monétaire :															
a) encaisses monétaires détenues par les entreprises <sup>2</sup> et particuliers :															
— monnaie fiduciaire .....	—	—	—	—	—	—	—	—	—	—	—	—	—	—	—
— monnaie scripturale .....	334,6	393,7	392,9	427,6	468,4	502,6	545,1	532,6	591,5	519,0	574,9	555,2	601,2	525,2	584,8
b) monnaie scripturale détenue par les pouvoirs publics .....	1,1	1,2	2,1	2,2	3,7	5,3	6,8	6,6	6,1	6,0	6,7	6,0	6,3	6,6	6,3
2. Autres engagements envers les entreprises et particuliers <sup>3</sup> :															
a) en franc belge :															
— à un an au plus :															
— dépôts en carnets ou livrets ordinaires .....	384,5	423,7	462,7	532,2	607,3	690,6	766,6	784,1	790,4	836,1	862,3	796,9	744,1	728,1	757,5
— autres dépôts .....	404,5	431,5	467,2	484,0	565,3	622,7	611,4	689,0	645,6	691,3	692,8	858,6	848,2	906,5	921,6
— à plus d'un an :															
— dépôts .....	25,4	31,6	32,5	37,0	38,4	45,2	37,3	32,2	29,2	35,3	35,5	40,4	39,4	34,4	39,6
— bons de caisse et obligations .....	300,2	356,8	393,5	444,5	451,1	461,5	468,7	475,8	477,7	536,1	530,0	543,5	603,0	657,6	676,1
b) en monnaies étrang. : dépôts à un an au plus	125,8	128,6	137,8	123,6	113,3	130,2	151,2	161,5	185,6	192,3	189,9	223,9	204,6	195,0	175,0
3. Autres engagements :															
a) envers le Trésor .....	—	—	—	—	—	—	—	—	—	—	—	—	—	—	—
b) envers les autres pouvoirs publics : à un an au plus (dépôts à terme) .....	0,3	0,3	0,3	0,8	0,8	1,0	0,2	0,2	0,2	0,2	0,2	0,2	0,2	0,2	0,2
c) envers les intermédiaires financiers :															
— le Fonds des Rentes .....	0,0	0,0	0,0	0,0	0,0	0,0	0,0	0,0	0,0	0,0	0,0	0,0	0,0	0,0	0,0
— org. d'assurance-vie et accidents du travail, fonds de pension : réserve monétaire	—	—	—	—	—	—	—	—	—	—	—	—	—	—	—
— les autres intermédiaires financiers :															
— réserve monétaire .....	—	—	—	—	—	—	—	—	—	—	—	—	—	—	—
— autres .....	13,0	15,8	11,6	19,9	22,3	37,4	69,2	79,6	74,4	85,4	62,2	52,9	45,4	73,0	60,9
<b>D. Autres<sup>4</sup> .....</b>	<b>408,2</b>	<b>436,8</b>	<b>516,8</b>	<b>579,3</b>	<b>649,6</b>	<b>679,2</b>	<b>764,1</b>	<b>782,7</b>	<b>912,0</b>	<b>897,5</b>	<b>939,0</b>	<b>938,0</b>	<b>901,7</b>	<b>945,8</b>	<b>956,6</b>
<b>TOTAL DU PASSIF ...</b>	<b>6.078,5</b>	<b>7.151,8</b>	<b>8.308,7</b>	<b>8.857,0</b>	<b>9.246,6</b>	<b>9.854,0</b>	<b>10.954,2</b>	<b>11.783,9</b>	<b>12.164,0</b>	<b>12.070,7</b>	<b>11.851,5</b>	<b>11.964,6</b>	<b>12.272,2</b>	<b>12.086,0</b>	<b>12.491,4</b>

<sup>1</sup> Y compris les engagements en franc belge envers les organismes internationaux établis en UEFL.

<sup>2</sup> Entreprises privées autres que principalement monétaires, intermédiaires financiers publics qui ne sont pas des organismes principalement monétaires, et organismes publics d'exploitation.

<sup>3</sup> Y compris les « autres engagements » sous forme de dépôts, de bons de caisse et obligations — envers les intermédiaires financiers autres que principalement monétaires et les « passifs subordonnés » sous forme d'obligations et d'emprunts.

<sup>4</sup> Des engagements autres que sous forme de dépôts, de bons de caisse et obligations et de réserve monétaire (cf. note <sup>3</sup>).

d) Ensemble des organismes principalement monétaires — Actif — Chiffres annuels et trimestriels

(milliards de francs)

	31-12-82	31-12-83	31-12-84	31-12-85	31-12-86	31-12-87	31-12-88	31-3-89	30-6-89	30-9-89	31-12-89	31-3-90	30-6-90	30-9-90	31-12-90	Colonne du tableau XIII-1 « Bilans intégrés des organismes principalement monétaires » dans laquelle la rubrique est comprise.
<b>A. Créances sur l'étranger :</b>																
1. Or .....	58,2	58,2	58,2	58,2	58,2	57,3	57,3	50,4	51,8	51,7	51,5	51,5	51,5	51,5	51,5	
2. FMI : — Participation .....	14,6	23,7	25,0	22,8	22,4	19,1	16,8	15,6	16,7	15,8	16,6	15,6	16,0	15,3	15,9	
— Prêts .....	0,0	0,0	0,0	0,0	0,0	0,0	0,0	0,0	0,0	0,0	0,0	0,0	0,0	0,0	0,0	
— Droits de tirage spéciaux .....	32,7	19,4	22,1	16,0	13,6	24,0	20,3	20,3	22,0	21,7	20,6	21,0	19,0	19,6	19,1	
— Autres .....	2,3	2,4	0,8	2,5	5,9	4,4	3,2	3,2	4,9	4,9	4,9	4,9	4,9	4,9	4,9	
3. Ecus .....	73,0	139,2	165,4	157,9	138,9	152,9	138,0	137,3	129,2	122,7	118,7	116,1	109,5	104,3	109,1	
4. Accords internationaux .....	1,1	1,3	1,6	1,4	2,4	2,3	2,5	2,9	2,5	3,0	2,5	2,9	2,5	3,4	3,4	
5. FECOM .....	0,0	0,0	0,0	0,0	0,0	0,0	0,0	0,0	0,0	0,0	0,0	0,0	0,0	0,0	0,0	
6. CEE : concours financier à moyen terme .....	—	—	—	—	—	—	—	—	—	—	—	—	—	—	—	
7. Obligations .....	75,0	139,3	245,1	335,3	436,2	439,4	507,0	530,2	529,6	548,6	516,0	526,4	546,6	568,1	602,8	
8. Accept. en franc belge représent. d'exportation .....	49,8	50,7	43,2	36,8	24,1	16,2	17,5	21,9	31,4	33,8	31,3	29,3	33,9	34,5	32,0	
9. Autres : a) en monnaies étrangères .....	2.901,5	3.407,8	4.089,9	4.119,6	4.091,0	4.337,1	4.954,3	5.440,8	5.650,2	5.334,4	5.243,2	5.194,9	5.223,1	4.942,6	5.250,3	
b) en franc belge .....	140,0	167,6	191,5	220,3	252,0	262,5	294,2	325,1	297,5	312,7	330,4	312,1	324,3	328,7	316,1	
Total des créances sur l'étranger .....	3.348,2	4.009,6	4.842,8	4.970,8	5.044,7	5.315,2	6.011,2	6.547,9	6.735,8	6.449,3	6.335,6	6.274,6	6.331,2	6.072,9	6.405,0	(6)
<b>B. Créances sur les organismes nationaux principale- ment monétaires :</b>																
1. Pièces et billets .....	13,5	13,5	17,0	15,8	15,6	16,5	16,1	14,4	16,1	15,2	20,6	15,3	17,0	16,8	20,8	(1)
2. Autres : a) sur la BNB :																
— réserve monétaire .....	—	—	—	—	—	—	—	—	—	—	—	—	—	—	—	
— autres .....	0,4	0,3	0,5	0,4	0,2	0,2	0,2	0,0	0,1	0,1	0,2	0,0	0,1	0,0	0,1	
b) sur les organismes publics .....	12,4	13,2	12,5	12,7	20,0	15,7	12,0	12,6	15,9	10,1	9,5	8,2	5,4	6,7	8,1	
c) sur les banques de dépôts .....	403,6	469,7	442,7	519,0	473,4	551,8	571,2	650,5	665,2	642,2	608,3	652,0	900,8	847,4	883,6	
<b>C. Créances sur les autres secteurs nationaux :</b>																
1. Sur l'Etat <sup>1</sup> :																
a) à un an au plus .....	461,2	602,4	589,8	673,9	876,8	909,2	913,5	1.143,3	1.153,9	1.180,9	1.019,6	1.251,0	1.217,4	1.213,8	1.063,8	(7)
b) à plus d'un an :																
— obligations accessibles à tout placeur .....	415,0	507,0	524,9	642,5	671,5	773,1	848,8	840,9	855,7	884,9	852,5	853,4	895,5	910,7	943,1	(7)
— autres .....	151,3	193,4	286,6	304,1	208,3	171,2	153,2	152,8	156,9	160,0	159,5	150,1	142,2	156,4	154,7	(7)
2. Sur les autres pouvoirs publics <sup>2</sup> :																
a) à un an au plus .....	63,3	65,7	66,8 <sup>5</sup>	86,5	97,1	105,9	124,4	119,0	116,7	120,3	137,3	145,3	154,5	142,6	180,0	(8)
b) à plus d'un an :																
— obligations accessibles à tout placeur .....	21,0	10,6	19,6	23,8	22,0	28,4	29,6	28,5	29,3	30,2	28,9	29,7	29,7	30,6	29,1	(8)
— autres .....	62,4	73,9	96,8	72,6	82,5	71,6	75,1	72,0	70,6	64,5	63,8	73,8	72,5	59,8	57,2	(8)
3. Sur les entreprises <sup>3</sup> et particuliers :																
a) acceptations bancaires .....	27,2	20,8	18,1	17,6	14,0	13,1	11,6	11,5	10,3	12,4	12,8	11,7	11,4	8,4	7,9	(9)
b) effets commerciaux .....	203,7	213,8	201,4	201,7	220,6	173,9	172,5	165,1	176,2	171,5	180,4	161,5	181,0	167,0	164,7	(9)
c) avances .....	821,5	863,4	905,0	966,5	1.057,7	1.257,0	1.539,5	1.605,6	1.790,1	1.926,1	1.997,0	1.915,3	2.003,3	2.092,1	2.140,4	(9)
d) autres créances à un an au plus .....	2,3	0,0	0,0	0,3	0,6	0,0	0,0	0,6	0,0	0,0	0,0	0,0	0,0	0,0	0,0	(11)
e) autres créances à plus d'un an :																
— obligations accessibles à tout placeur .....	17,7	23,8	23,6	18,8	19,3	18,9	16,5	16,7	16,2	17,3	15,2	15,0	15,6	16,2	9,3	(11)
— autres .....	31,7	34,5	34,0	30,2	30,5	30,9	29,4	31,4	29,0	31,0	32,5	30,6	30,1	28,7	27,8	(11)
4. Sur le Fonds des Rentes : à un an au plus :																
a) avances de la BNB pour le financement de cer- tificats de trésorerie .....	181,1	188,4	200,6	182,2	209,4	127,6	106,6	52,0	56,5	47,8	66,5	30,7	4,7	5,5	36,7	(12)
b) autres .....	10,0	16,2	21,1	17,2	18,8	25,8	25,4	21,7	16,8	14,7	27,4	22,7	35,4	35,3	45,4	(13)
5. Sur les autres intermédiaires financiers <sup>4</sup> :																
a) à un an au plus :																
— bons de caisse accessibles à tout placeur .....	0,0	0,0	0,0	0,0	0,0	0,0	0,0	0,0	0,0	0,0	0,0	0,0	0,0	0,0	0,0	(14)
— autres .....	74,3	96,5	99,3	129,6	168,9	257,9	183,4	199,0	187,3	157,5	188,4	181,6	146,3	164,2	176,0	(14)
b) à plus d'un an :																
— bons de caisse et oblig. acc. à tout placeur .....	75,7	65,1	56,6	66,2	61,7	62,9	77,1	67,5	70,6	79,0	67,2	67,5	58,8	65,0	61,2	(14)
— autres .....	40,9	51,8	60,1	61,6	69,2	71,1	71,9	74,4	72,1	63,7	72,0	64,1	58,0	54,0	54,3	(14)
D. Autres .....	467,2	515,4	635,9	664,6	676,8	697,2	820,5	840,2	838,4	889,4	887,8	911,6	898,5	881,7	937,1	(15)
<b>TOTAL DE L'ACTIF ...</b>	<b>6.905,6</b>	<b>8.049,0</b>	<b>9.155,7<sup>5</sup></b>	<b>9.678,6</b>	<b>10.059,8</b>	<b>10.695,0</b>	<b>11.809,6</b>	<b>12.668,9</b>	<b>13.079,3</b>	<b>12.968,3</b>	<b>12.783,1</b>	<b>12.865,8</b>	<b>13.209,3</b>	<b>12.975,9</b>	<b>13.406,2</b>	

<sup>1</sup> Y compris la dette indirecte de l'Etat.

<sup>2</sup> Y compris les organismes de sécurité sociale.

<sup>3</sup> Entreprises privées qui ne sont pas des intermédiaires financiers, organismes publics d'exploitation, organismes d'assurance-vie et accidents du travail, et fonds de pension.

<sup>4</sup> Banques d'épargne, sociétés hypothécaires et de capitalisation, intermédiaires financiers publics de crédit.

<sup>5</sup> Nouvelle série. Voir note 12 du tableau XIII-1.

d) Ensemble des organismes principalement monétaires — Passif — Chiffres annuels et trimestriels

(milliards de francs)

	31-12-82	31-12-83	31-12-84	31-12-85	31-12-86	31-12-87	31-12-88	31-3-89	30-6-89	30-9-89	31-12-89	31-3-90	30-6-90	30-9-90	31-12-90	Colonne du tableau XIII-1 « Bilans intégrés des organismes principalement monétaires » dans laquelle le total est complété.
<b>A. Engagements envers l'étranger :</b>																
1. Envers le FMI .....	0,2	0,3	0,3	0,3	0,3	0,3	0,3	0,3	0,3	0,3	0,2	0,2	0,2	0,2	0,2	
2. Envers le FECOM .....	18,1	48,2	—	—	—	—	—	—	—	—	—	—	—	—	—	
3. Autres :																
a) en monnaies étrangères .....	3.316,8	4.093,4	4.989,5	5.155,9	5.297,0	5.507,2	6.235,9	6.786,9	6.928,3	6.737,0	6.445,4	6.352,8	6.321,7	6.074,0	6.378,8	
b) en franc belge <sup>1</sup> .....	367,3	375,5	465,3	537,7	561,7	624,2	736,6	806,6	861,8	896,4	908,9	950,3	1.061,3	1.099,0	1.058,7	
c) réserve monétaire : Grand-Duché de Luxembourg .....	—	—	—	—	—	—	—	—	—	—	—	—	—	—	—	
Total des engagements envers l'étranger .....	3.702,4	4.517,4	5.455,1	5.693,9	5.859,0	6.131,7	6.972,7	7.593,8	7.790,3	7.633,7	7.354,5	7.303,3	7.383,3	7.173,2	7.437,8	(6)
<b>B. Engagements envers les organismes nationaux principalement monétaires :</b>																
1. Pièces et billets .....	13,5	13,5	17,0	15,8	15,6	16,5	16,1	14,4	16,1	15,2	20,6	15,3	17,0	16,8	20,8	(1)
2. Autres :																
a) envers la BNB .....	4,4	4,6	6,5	5,2	4,4	3,8	3,6	14,2	24,4	6,6	3,0	5,4	7,6	2,6	2,7	
b) envers les organismes publics .....	6,3	3,2	4,8	2,7	11,7	10,7	2,5	6,5	5,0	0,8	4,8	0,8	2,2	2,0	4,3	
c) envers les banques de dépôts :																
— réserve monétaire .....	—	—	—	—	—	—	—	—	—	—	—	—	—	—	—	
— bons de caisse et obligations .....	0,4	0,7	0,8	0,7	0,7	1,0	1,2	1,2	1,7	1,7	1,3	1,3	1,3	1,3	1,0	
— autres .....	405,3	474,7	443,6	523,5	476,7	552,2	576,0	641,2	650,1	643,2	608,9	652,6	894,7	848,3	883,8	
<b>C. Engagements envers les autres secteurs nationaux :</b>																
1. Stock monétaire :																
a) encaisses monétaires détenues par les entreprises <sup>2</sup> et particuliers :																
— monnaie fiduciaire .....	384,9	398,8	397,5	394,3	415,6	425,3	430,5	410,2	435,4	423,4	438,8	418,4	435,5	417,0	426,4	(1)
— monnaie scripturale <sup>3</sup> .....	432,3	490,1	483,6	533,4	584,8	616,9	662,9	663,9	735,4	656,8	716,2	706,8	757,9	673,9	727,4	(1)
b) monnaie scripturale détenue par les pouvoirs publics .....	39,6	42,1	32,3	37,0	40,3	49,1	59,0	55,3	42,3	44,9	59,3	61,6	57,4	56,1	69,4	(1)
2. Autres engagements envers les entreprises et particuliers <sup>4</sup> :																
a) en franc belge :																
— à un an au plus :																
— dépôts en carnets ou livrets ordinaires .....	384,5	423,7	462,7	532,2	607,3	690,6	766,6	784,1	790,4	836,1	862,3	796,9	744,1	728,1	757,5	(2)
— autres dépôts .....	404,5	431,5	467,2	484,0	565,3	622,7	611,4	689,0	645,6	691,3	692,8	858,6	848,2	906,5	921,6	(2)
— à plus d'un an :																
— dépôts .....	25,4	31,6	32,5	37,0	38,4	45,2	37,3	32,2	29,2	35,3	35,5	40,4	39,4	34,4	39,6	(3)
— bons de caisse et obligations .....	300,2	356,8	393,5	444,5	451,1	461,4	468,7	475,8	477,7	536,1	530,0	543,5	603,0	657,6	676,1	(3)
b) en monnaies étrangères : dépôts à un an au plus .....	125,8	128,6	137,8	123,6	113,3	130,2	151,2	161,5	185,6	192,3	189,9	223,9	204,6	195,0	175,0	(4)
3. Autres engagements :																
a) envers le Trésor .....	0,0	0,0	0,0	0,0	0,0	0,0	0,0	0,0	0,0	0,0	0,0	0,0	0,0	0,0	0,0	(7)
b) envers les autres pouvoirs publics : à un an au plus (dépôts à terme) .....	0,3	0,3	0,3	0,8	0,8	1,0	0,2	0,2	0,2	0,2	0,2	0,2	0,2	0,2	0,2	(8)
c) envers les intermédiaires financiers :																
— le Fonds des Rentes .....	0,0	0,0	0,0	0,0	0,0	0,0	0,0	0,0	0,0	0,0	0,0	0,0	0,0	0,0	0,0	(13)
— organismes d'assurance-vie et accidents du travail, fonds de pension : réserve monétaire .....	—	—	—	—	—	—	—	—	—	—	—	—	—	—	—	(15)
— les autres intermédiaires financiers :																
— réserve monétaire .....	—	—	—	—	—	—	—	—	—	—	—	—	—	—	—	(14)
— autres <sup>5</sup> .....	13,0	15,8	11,6	19,9	22,4	37,5	69,2	79,6	74,5	85,4	62,2	52,9	45,4	73,0	60,9	(14)
<b>D. Autres .....</b>	662,8	715,6	808,9	830,1	852,3	899,2	980,3	1.045,7	1.175,2	1.165,0	1.202,6	1.183,4	1.167,4	1.189,8	1.201,8	(15)
<b>TOTAL DU PASSIF...</b>	<b>6.905,6</b>	<b>8.049,0</b>	<b>9.155,7<sup>6</sup></b>	<b>9.678,6</b>	<b>10.059,8</b>	<b>10.695,0</b>	<b>11.809,6</b>	<b>12.668,9</b>	<b>13.079,3</b>	<b>12.968,3</b>	<b>12.783,1</b>	<b>12.865,7</b>	<b>13.209,3</b>	<b>12.975,9</b>	<b>13.406,2</b>	

<sup>1</sup> Pour la BNB, y compris les engagements en franc belge envers les organismes internationaux autres que le FMI; pour les autres organismes principalement monétaires, y compris les engagements en franc belge envers les organismes internationaux établis en UEFL.

<sup>2</sup> Entreprises privées autres que principalement monétaires, intermédiaires financiers publics qui ne sont pas des organismes principalement monétaires, et organismes publics d'exploitation.

<sup>3</sup> A l'exclusion du solde créditeur du Fonds des Rentes à la BNB, lequel est repris sous C. 3. c).

<sup>4</sup> Y compris les « autres engagements » — sous forme de dépôts, de bons de caisse et obligations — envers les intermédiaires financiers autres que principalement monétaires et les « passifs subordonnés » sous forme d'obligations et d'emprunts.

<sup>5</sup> Des engagements autres que sous forme de dépôts, de bons de caisse et obligations, et de réserve monétaire (cf. note <sup>4</sup>).

<sup>6</sup> Nouvelle série. Voir note 12 du tableau XIII-1.

### XIII - 3. — ORIGINES DES VARIATIONS DU STOCK MONETAIRE AUPRES DES ORGANISMES PRINCIPALEMENT MONETAIRES

(Variations en milliards de francs)

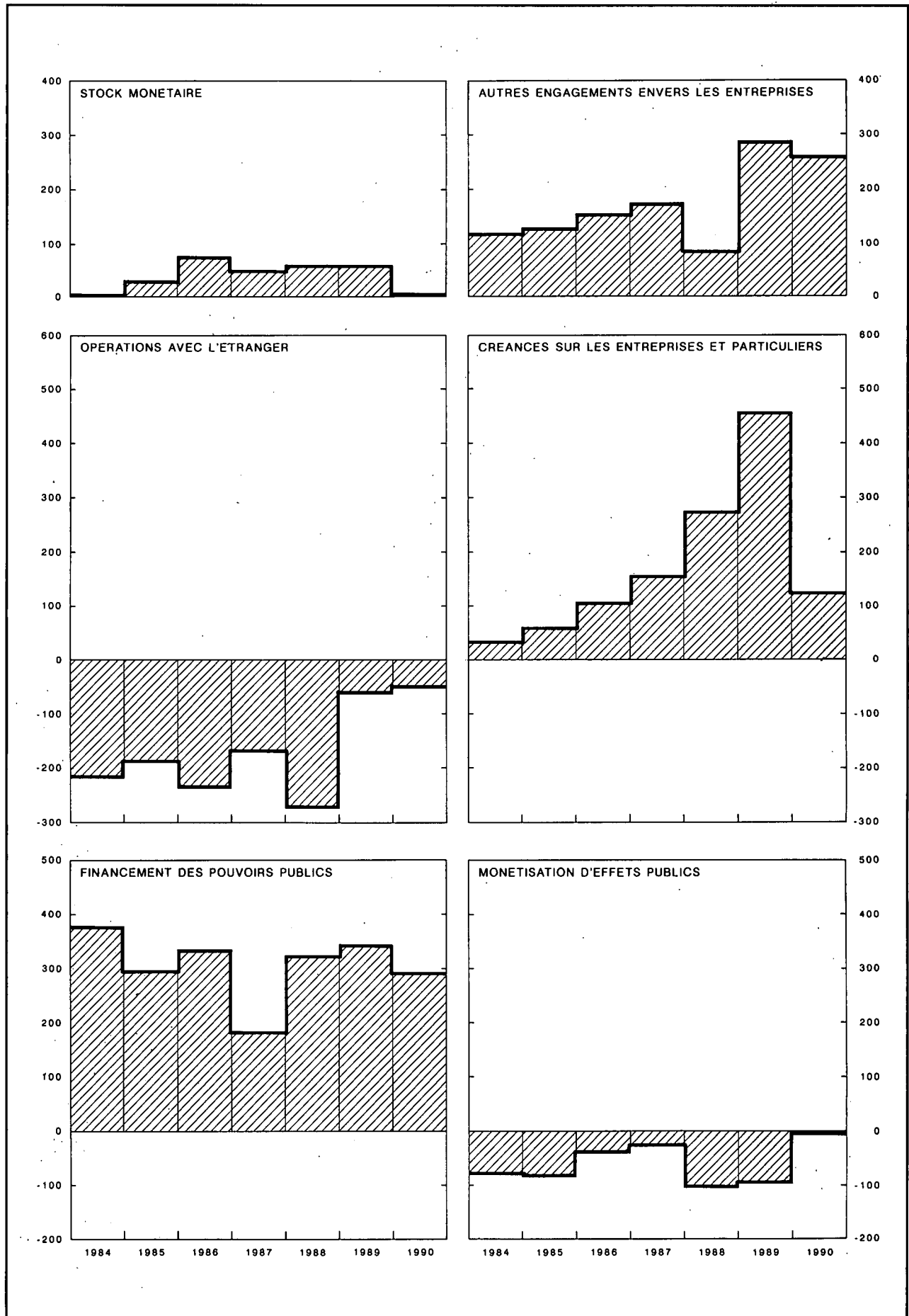

### XIII - 3. — ORIGINES DES VARIATIONS DU STOCK MONETAIRE AUPRES DES ORGANISMES PRINCIPALEMENT MONETAIRES

(milliards de francs)

Périodes	Stock monétaire	Autres engagements envers les entreprises et particuliers <sup>1</sup>			Total (5) = (1) à (4) (6) à (16)	Opérations avec l'étranger (solde courant + opérations en capital des entreprises <sup>2</sup> et particuliers) <sup>3</sup>	Créances sur les entreprises <sup>4</sup> et particuliers		Refinancement en dehors des organismes principalement monétaires (augmentation : -) <sup>5</sup>		Financement des pouvoirs publics		Monétisation d'effets publics		Créances sur des intermédiaires financiers autres que principalement monétaires <sup>10</sup>	Divers <sup>11</sup>
		En franc belge		En monnaies étrangères (dépôts à un an au plus)			Crédits d'escompte, d'avances et d'acceptation <sup>5</sup>	Obligations <sup>6</sup>	de crédits commerciaux à l'étranger mobilisés auprès des banques belges	de crédits d'escompte et d'acceptation aux entreprises et particuliers	Etat <sup>8</sup>	Autres pouvoirs publics <sup>9</sup>	achats sur le marché par les organismes principalement monétaires	par l'intermédiaire du Fonds des Rentes		
		A un an au plus (dépôts)	A plus d'un an (dépôts, bons de caisse et obligations)													
1983 .....	+ 74,3	+ 66,0	+ 62,7	+ 2,9	<b>+ 205,9</b>	- 250,0	+ 46,5	+ 9,3	- 5,1	- 1,0	+ 397,3	+ 2,7	- 26,8	+ 10,9	+ 25,9	- 3,8
1984 .....	+ 3,2	+ 74,8	+ 37,5	+ 9,1	<b>+ 124,6</b>	- 216,5	+ 30,8	+ 2,0	- 1,4	- 4,3	+ 331,5	+ 61,3	- 78,0	- 19,1	+ 18,4	- 0,1
1985 .....	+ 30,6	+ 86,5	+ 55,6	- 14,2	<b>+ 158,5</b>	- 188,2	+ 62,2	- 3,2	+ 10,8	- 0,8	+ 311,8	- 15,8	- 78,6	- 6,5	+ 41,1	+ 25,7
1986 .....	+ 75,9	+ 156,3	+ 8,0	- 10,3	<b>+ 229,9</b>	- 235,3	+ 103,4	+ 0,9	+ 3,1	+ 3,1	+ 335,9	+ 9,3	- 59,9	+ 7,0	+ 48,1	+ 14,3
1987 .....	+ 50,5	+ 140,7	+ 17,1	+ 17,0	<b>+ 225,3</b>	- 170,4	+ 152,6	0,0	- 0,8	- 0,9	+ 162,0	+ 1,3	- 14,0	- 2,5	+ 72,6	+ 25,3
1988 .....	+ 61,1	+ 64,7	- 0,6	+ 21,0	<b>+ 146,2</b>	- 273,7	+ 280,7	- 8,0	- 0,1	- 1,2	+ 292,2	+ 31,3	- 89,6	- 13,5	- 89,8	+ 18,0
1989 .....	+ 61,9	+ 177,1	+ 59,5	+ 38,7	<b>+ 337,2</b>	- 277,2	+ 454,9	+ 3,1	- 3,5	+ 11,6	+ 327,1	+ 1,9	- 78,6	+ 18,6	+ 4,4	- 125,0
1990 .....	+ 9,0	+ 124,0	+ 150,3	- 15,0	<b>+ 268,2</b>	- 53,8	+ 123,9	- 10,6	+ 6,6	- 1,0	+ 249,4	+ 36,3	+ 4,0	- 7,1	- 40,1	- 39,4
1988 4 <sup>e</sup> trimestre ...	+ 31,5	+ 32,9	- 8,5	- 6,9	<b>+ 49,0</b>	- 8,1	+ 65,6	- 7,6	- 3,6	0,0	- 8,2	+ 2,5	- 25,5	+ 7,0	+ 3,2	+ 23,6
1989 1 <sup>er</sup> trimestre ...	- 23,0	+ 95,0	+ 2,0	+ 10,3	<b>+ 84,3</b>	- 45,2	+ 58,2	+ 2,6	- 9,5	+ 0,5	+ 211,3	- 9,2	- 54,3	- 3,9	+ 2,1	- 68,2
2 <sup>e</sup> trimestre ...	+ 83,7	- 37,1	- 1,1	+ 24,1	<b>+ 69,7</b>	- 74,0	+ 191,2	- 2,4	+ 3,1	+ 3,2	+ 42,5	- 2,6	- 15,0	- 5,9	- 8,0	- 62,4
3 <sup>e</sup> trimestre ...	- 88,0	+ 91,4	+ 64,5	+ 6,7	<b>+ 74,6</b>	- 186,9	+ 131,9	+ 2,0	+ 7,4	+ 1,6	+ 119,7	- 2,6	+ 30,8	+ 0,9	- 39,8	+ 9,8
4 <sup>e</sup> trimestre ...	+ 89,2	+ 27,7	- 5,9	- 2,4	<b>+ 108,6</b>	+ 28,9	+ 73,7	+ 0,7	- 4,4	+ 6,4	- 46,3	+ 16,3	- 40,2	+ 27,5	+ 50,2	- 4,2
1990 1 <sup>er</sup> trimestre ...	- 27,5	+ 100,4	+ 18,4	+ 34,0	<b>+ 125,3</b>	+ 30,1	- 93,1	- 1,9	- 5,4	- 8,5	+ 195,4	+ 17,9	+ 0,4	- 4,8	- 5,9	+ 1,2
2 <sup>e</sup> trimestre ...	+ 63,9	- 63,3	+ 58,6	- 19,3	<b>+ 40,0</b>	- 15,5	+ 94,1	- 0,5	+ 9,1	+ 13,1	- 8,3	+ 8,2	+ 4,1	- 5,4	- 44,8	- 14,1
3 <sup>e</sup> trimestre ...	- 103,7	+ 42,3	+ 49,5	- 9,6	<b>- 21,5</b>	- 108,0	+ 76,7	- 1,4	+ 0,9	- 4,9	+ 81,8	- 24,7	+ 1,6	+ 19,8	- 9,6	- 53,7
4 <sup>e</sup> trimestre ...	+ 76,2	+ 45,5	+ 23,7	- 20,0	<b>+ 124,4</b>	+ 39,7	+ 46,2	- 6,8	+ 2,1	- 0,7	- 19,6	+ 34,8	- 2,1	- 16,7	+ 20,2	+ 27,3

N.B. — Pour la méthode d'élaboration, voir note sub tableau XIII-1

<sup>1</sup> Y compris les « autres engagements » — sous forme de dépôts, bons de caisse et obligations — envers les intermédiaires financiers autres que principalement monétaires et les « passifs subordonnés » sous forme d'obligations et d'emprunts.

<sup>2</sup> Entreprises privées autres que principalement monétaires, intermédiaires financiers publics qui ne sont pas des organismes principalement monétaires, et organismes publics d'exploitation.

<sup>3</sup> Ces chiffres ont été calculés sur base du mouvement des avoirs extérieurs nets en monnaies étrangères, lequel a été converti en franc belge au cours de change de la période; ils ne comprennent pas les variations comptables que la contrevaieur en franc belge des encours en monnaies étrangères existant au début de la période peut avoir subies par suite de modifications dans les cours de change durant la période.

<sup>4</sup> Entreprises privées qui ne sont pas des intermédiaires financiers, organismes publics d'exploitation, organismes d'assurance-vie et accidents du travail et fonds de pension.

<sup>5</sup> Variation de l'encours utilisé des crédits d'escompte, d'avances et d'acceptation (à l'exclusion des effets qui servent à la mobilisation de créances commerciales sur l'étranger) accordés à leur origine par les organismes principalement monétaires.

<sup>6</sup> Y compris les certificats à un an au plus émis par les organismes publics d'exploitation.

<sup>7</sup> Il s'agit d'un refinancement net : crédits accordés à leur origine par les organismes principalement monétaires et refinancés par eux auprès d'autres intermédiaires financiers moins crédits accordés à leur origine par ces derniers et refinancés par eux auprès des organismes principalement monétaires.

<sup>8</sup> Y compris la dette indirecte de l'Etat.

<sup>9</sup> Y compris les organismes de sécurité sociale et sous déduction des engagements non monétaires envers les autres pouvoirs publics.

<sup>10</sup> Sous déduction des engagements envers des intermédiaires financiers autres que principalement monétaires sous une forme autre que des dépôts ou des bons de caisse et obligations et les « passifs subordonnés » sous forme d'obligations et d'emprunts.

<sup>11</sup> Y compris les variations comptables que la contrevaieur en franc belge des encours en monnaies étrangères existant au début de la période peut avoir subies par suite de modifications dans les cours de change durant la période.

### XIII - 4. — STOCK MONETAIRE AUPRES DES ORGANISMES PRINCIPALEMENT MONETAIRES

(milliards de francs)

Fin de période	Encaisses monétaires détenues par les entreprises <sup>1</sup> et particuliers							Monnaie scripturale détenue par les pouvoirs publics <sup>6</sup>	Total général	
	Monnaie fiduciaire			Monnaie scripturale						
	Billets et pièces du Trésor <sup>2</sup>	Billets de la BNB	Stock de monnaie fiduciaire <sup>3</sup>	Auprès de la BNB <sup>4</sup>	Auprès des organismes publics <sup>5</sup>	Auprès des banques	Total (7) = (4) à (6)			Total (8) = (3) + (7)
(1)	(2)	(3)	(4)	(5)	(6)	(7) = (4) à (6)	(8) = (3) + (7)	(9)	(10) = (8) + (9)	
1982 .....	15,4	382,2	384,9	0,4	97,3	334,5	432,2	817,1	39,6	<b>856,7</b>
1983 .....	15,4	395,9	398,8	0,2	96,2	393,7	490,1	888,9	42,1	<b>931,0</b>
1984 Ancienne série <sup>7</sup> .....	15,6	398,2	397,5	0,4	85,6	392,9	478,9	876,4	57,8	<b>934,2</b>
1984 Nouvelle série <sup>7</sup> .....	15,6	398,2	397,5	0,4	90,3	392,9	483,6	881,1	32,3	<b>913,4</b>
1985 .....	14,4	394,7	394,3	0,2	105,6	427,6	533,4	927,7	37,0	<b>964,7</b>
1986 .....	15,1	415,1	415,6	0,2	116,1	468,4	584,8	1.000,4	40,3	<b>1.040,7</b>
1987 .....	14,7	425,6	425,3	0,3	113,9	502,6	616,9	1.042,2	49,1	<b>1.091,3</b>
1988 .....	15,4	430,4	430,5	0,2	117,5	545,1	662,9	1.093,3	59,1	<b>1.152,4</b>
1989 Décembre .....	16,3	442,5	438,8	0,4	140,9	575,0	716,2	1.155,1	59,2	<b>1.214,3</b>
1990 Mars .....	16,3	416,6	418,4	0,3	151,3	555,2	706,8	1.125,2	61,6	<b>1.186,8</b>
Juin .....	16,9	434,8	435,5	0,3	156,3	601,2	757,8	1.193,3	57,4	<b>1.250,7</b>
Septembre .....	17,3	415,5	418,0	0,3	148,3	525,2	673,8	1.090,9	56,2	<b>1.147,0</b>
Décembre .....	17,8	428,5	426,4	0,3	142,4	584,8	727,4	1.153,8	69,4	<b>1.223,3</b>
1991 Janvier .....	17,6	407,8	412,3	0,1	163,1	556,0	719,3	1.131,6	82,1	<b>1.213,7</b>
Février .....	17,6	409,4	412,4	0,2	142,6	553,8	696,6	1.109,0	86,0	<b>1.195,0</b>
Mars .....	17,8	418,1	419,8	0,2	143,4	578,6	722,2	1.142,0	99,5	<b>1.241,5</b>
Avril .....	18,0	416,3	417,9	0,1	158,7	596,4	755,2	1.173,1	90,5	<b>1.263,7</b>
Mai .....	18,3	428,6	430,5	0,1	138,5	585,6	724,3	1.154,8	95,6	<b>1.250,4</b>
Juin .....	18,3	445,2	445,4	0,3	161,9	632,3	794,5	1.239,9	89,0	<b>1.328,9</b>
Juillet .....	18,5	423,8	427,0	0,3	150,8	570,6	721,7	1.148,7	102,0	<b>1.250,6</b>
Août .....	18,5	423,4	426,8	0,3	153,7	555,2	709,2	1.136,0	102,5	<b>1.238,5</b>
Septembre .....	18,5	421,7	423,0	0,2	139,2	583,3	722,7	1.145,7	95,9	<b>1.241,6</b>
Octobre .....	18,3	422,3	423,9	0,1	135,3	558,5	693,9	1.117,8	122,3	<b>1.240,0</b>
Novembre .....	18,4	422,4	424,1	0,0	138,7	573,6	712,5	1.136,7	88,3	<b>1.225,0</b>
Décembre .....	18,6	431,5	430,8	0,2	136,7	600,2	737,0	1.167,9	71,1	<b>1.239,0</b>
1992 Janvier .....	18,4	408,6	411,7	0,3	164,0	*572,0	*736,3	*1.148,0	58,3	<b>*1.206,3</b>

<sup>1</sup> Entreprises privées autres que principalement monétaires, intermédiaires, financiers publics qui ne sont pas des organismes principalement monétaires, et organismes publics d'exploitation.

<sup>2</sup> Sous déduction des billets et pièces du Trésor détenus par la BNB.

<sup>3</sup> Total des colonnes (1) et (2), sous déduction des billets et pièces du Trésor et des billets de la BNB détenus par les organismes et les banques.

<sup>4</sup> Le solde créditeur du Fonds des Rentes à la BNB n'est pas considéré comme étant de la monnaie scripturale.

<sup>5</sup> OCP et Crédit Communal de Belgique.

<sup>6</sup> Le compte ordinaire du Trésor à la BNB n'est pas considéré comme étant de la monnaie scripturale.

<sup>7</sup> La différence entre l'ancienne et la nouvelle série est due à une modification des données comptables, relatives aux pouvoirs locaux, du Crédit Communal de Belgique.



### XIII - 5a — AVOIRS EXTERIEURS NETS DES ORGANISMES PRINCIPALEMENT MONETAIRES

(milliards de francs)

Périodes	Montants à fin de période <sup>1</sup>			Variations <sup>2</sup>					
	BNB	Autres organismes principalement monétaires	Total (3) = (1) + (2)	Avoirs extérieurs nets après ajustement statistique			Opérations en capital des pouvoirs publics avec l'étranger <sup>3</sup>	Refinancement en dehors des organismes principalement monétaires de crédits commerciaux sur l'étranger <sup>4</sup> (augmentation : -)	Opérations avec l'étranger <sup>5</sup> (solde courant + opérations en capital des entreprises et particuliers)
				BNB	Autres organismes principalement monétaires	Total			
(1)	(2)	(3) = (1) + (2)	(4)	(5)	(6)	(7)	(8)	(9) = (6) - (7) - (8)	
1983 .....	266,2	- 773,9	- 507,7	- 24,2	- 130,1	- 154,3	+ 100,8	- 5,1	- 250,0
1984 .....	317,3	- 929,6	- 612,3	+ 48,3	- 125,6	- 77,3	+ 140,6	- 1,4	- 216,5
1985 .....	296,7	- 1.019,8	- 723,1	- 3,5	- 130,6	- 134,1	+ 43,3	+ 10,8	- 188,2
1986 .....	272,0	- 1.086,3	- 814,3	- 6,3	- 109,6	- 115,9	+ 16,3	+ 3,1	- 235,3
1987 .....	366,0	- 1.182,5	- 816,5	+ 79,1	- 133,1	- 54,0	+ 117,2	- 0,8	- 170,4
1988 .....	385,1	- 1.346,6	- 961,5	+ 25,5	- 146,4	- 120,8	+ 153,0	- 0,1	- 273,7
1989 .....	447,5	- 1.466,5	- 1.018,9	+ 82,2	- 169,5	- 87,3	+ 193,4	- 3,5	- 277,2
1990 .....	446,8	- 1.479,6	- 1.032,8	+ 16,5	+ 57,5	+ 74,0	+ 121,3	+ 6,6	- 53,9
1988 4 <sup>e</sup> trimestre .....	385,1	- 1.346,6	- 961,5	+ 6,5	+ 30,6	+ 37,0	+ 48,7	- 3,6	- 8,1
1989 1 <sup>er</sup> trimestre .....	444,4	- 1.490,3	- 1.045,9	+ 64,2	- 126,1	- 61,9	- 7,2	- 9,5	- 45,2
2 <sup>e</sup> trimestre .....	435,1	- 1.489,7	- 1.054,5	+ 4,8	- 82,2	- 77,5	- 6,6	+ 3,1	- 74,0
3 <sup>e</sup> trimestre .....	448,8	- 1.633,2	- 1.184,4	+ 11,9	- 90,4	- 78,5	+ 101,0	+ 7,4	- 186,9
4 <sup>e</sup> trimestre .....	447,5	- 1.466,5	- 1.018,9	+ 1,4	+ 129,3	+ 130,6	+ 106,2	- 4,4	+ 28,9
1990 1 <sup>er</sup> trimestre .....	444,8	- 1.473,5	- 1.028,7	- 1,3	+ 33,2	+ 32,0	+ 7,3	- 5,4	+ 30,1
2 <sup>e</sup> trimestre .....	474,9	- 1.527,0	- 1.052,1	+ 36,2	- 42,1	- 5,9	+ 0,6	+ 9,1	- 15,5
3 <sup>e</sup> trimestre .....	446,6	- 1.546,9	- 1.100,3	- 20,5	- 13,6	- 34,1	+ 73,0	+ 0,9	- 108,0
4 <sup>e</sup> trimestre .....	446,8	- 1.479,6	- 1.032,8	+ 2,1	+ 79,9	+ 82,0	+ 40,3	+ 2,1	+ 39,6

<sup>1</sup> Une ventilation des avoirs extérieurs nets par principaux types de créances et d'engagements est donnée au tableau XIII-2.

<sup>2</sup> Non compris les variations comptables que des modifications de cours de change peuvent avoir provoquées dans la contre-valeurs en franc belge des encours en monnaies étrangères.

<sup>3</sup> Ces montants comprennent notamment les emprunts à l'étranger de l'Etat, du Fonds des Routes, des pouvoirs publics subordonnés et des paraétatiques administratifs.

<sup>4</sup> Crédits mobilisés auprès des banques belges.

<sup>5</sup> Ce sont les chiffres de cette colonne, calculés comme le montre le présent tableau, qui sont repris à la colonne (6) du tableau XIII-3.

### XIII - 5b. — RESERVES DE CHANGE NETTES AU COMPTANT DE LA BANQUE NATIONALE DE BELGIQUE<sup>1</sup>

(milliards de francs)

Périodes	Montants à fin de période										Variations aux cours de change des transactions <sup>6</sup>
	Avoirs bruts au comptant						Engagements bruts au comptant			Total des réserves de change nettes	
	Encaisse en or	Avoirs détenus auprès du FMI <sup>2</sup>	CEE <sup>3</sup>	Monnaies étrangères	Accords internationaux <sup>4</sup>	Total	A vue <sup>5</sup>	A échéance indéterminée : DTS, allocation cumulative nette	Total		
(1)	(2)	(3)	(4)	(5)	(6) = (1) à (5)	(7)	(8)	(9) = (7) + (8)	(10) = (6) - (9)	(11)	
1985 .....	58,2	41,3	157,9	29,4	1,4	288,2	7,0	23,6	30,6	257,6	- 8,4
1986 .....	58,2	41,9	138,9	34,7	2,4	276,1	6,1	23,6	29,7	246,4	+ 7,2
1987 .....	57,3	47,5	152,9	111,0	2,3	371,0	5,3	23,6	28,9	342,1	+ 80,7
1988 .....	57,3	40,3	138,0	156,8	2,5	394,8	10,5	23,6	34,1	360,7	+ 25,2
1989 .....	51,5	42,1	118,7	221,9	2,5	436,6	4,9	23,6	28,5	408,1	+ 12,3
1990 .....	51,5	39,8	109,1	236,1	3,4	439,9	8,5	23,6	32,2	407,7	+ 16,5
1990 1 <sup>er</sup> trimestre .....	51,5	41,4	116,1	228,2	2,9	440,1	6,5	23,6	30,1	410,0	+ 3,4
2 <sup>e</sup> trimestre .....	51,5	39,9	109,5	259,1	2,5	462,4	6,1	23,6	29,7	432,7	+ 28,4
3 <sup>e</sup> trimestre .....	51,5	39,8	104,3	237,7	3,4	436,7	7,1	23,6	30,7	406,0	- 18,9
4 <sup>e</sup> trimestre .....	51,5	39,8	109,1	236,1	3,4	439,9	8,5	23,6	32,2	407,7	+ 3,6
Nouvelle série											
1991 .....	333,8	39,3	123,3	230,8	3,1	730,3	10,8	21,7	32,5	697,8	+ 17,5
1991 1 <sup>er</sup> trimestre .....	363,7	40,1	105,4	223,9	3,5	736,5	9,8	21,4	31,2	705,4	- 4,1
2 <sup>e</sup> trimestre .....	363,7	39,8	106,3	226,5	3,2	739,5	7,1	21,4	28,5	711,0	+ 7,3
3 <sup>e</sup> trimestre .....	363,7	38,4	113,9	228,1	3,2	747,3	10,4	21,4	31,8	715,5	- 1,1
4 <sup>e</sup> trimestre .....	333,8	39,3	123,3	230,8	3,1	730,3	10,8	21,7	32,5	697,8	+ 15,5
1992 1 <sup>er</sup> trimestre .....	333,8	38,1	102,2	234,8	3,1	712,0	9,9	21,7	31,6	680,4	- 7,4
1991 Mars .....	363,7	40,1	105,4	223,9	3,5	736,5	9,8	21,4	31,2	705,4	- 6,4
Avril .....	363,7	39,3	106,3	224,4	3,5	737,2	11,2	21,4	32,6	704,7	+ 0,2
Mai .....	363,7	40,1	106,3	226,6	3,2	739,9	9,1	21,4	30,5	709,3	+ 5,3
Juin .....	363,7	39,8	106,3	226,5	3,2	739,5	7,1	21,4	28,5	711,0	+ 1,8
Juillet .....	363,7	38,9	113,9	226,4	3,2	746,2	7,6	21,4	29,0	717,2	+ 0,2
Août .....	363,7	38,4	113,9	228,1	3,1	747,3	7,8	21,4	29,2	718,1	+ 1,1
Septembre .....	363,7	38,4	113,9	228,1	3,2	747,3	10,4	21,4	31,8	715,5	- 2,4
Octobre .....	363,7	38,0	111,3	231,3	3,1	747,5	7,4	21,4	28,8	718,7	+ 7,0
Novembre .....	363,7	37,5	111,3	232,8	3,1	748,4	10,0	21,4	31,4	716,9	- 1,8
Décembre .....	333,8	39,3	123,3	230,8	3,1	730,3	10,8	21,7	32,5	697,8	+ 10,3
1992 Janvier .....	333,8	39,0	102,2	230,1	3,1	708,2	11,7	21,7	33,4	674,8	- 13,1
Février .....	333,8	38,7	102,2	237,4	3,1	715,1	9,6	21,7	31,3	683,8	+ 9,4
Mars .....	333,8	38,1	102,2	234,8	3,1	712,0	9,9	21,7	31,6	680,4	- 3,7

<sup>1</sup> Evalués aux cours comptables utilisés dans le bilan officiel de la BNB. Non compris les avoirs et engagements éventuels vis-à-vis du Grand-Duché de Luxembourg.

<sup>2</sup> Comprendent a) les droits que possède l'Etat belge comme membre du FMI et que la BNB a été autorisée, par la loi du 9 juin 1969, à comptabiliser dans ses écritures comme avoirs propres, moyennant la prise en charge par elle des obligations incombant à l'Etat belge dans ce domaine, et b) les avances octroyées par la BNB pour son compte propre au Fonds, au titre du « mécanisme pétrolier », de la « facilité de financement supplémentaire », de la « politique d'accès élargi » et du « dépôt auprès du FMI dans le cadre de la FASR », en vertu d'accords conclus avec le Fonds et approuvés par le Gouvernement.

<sup>3</sup> Comprendent les Ecus, ainsi que éventuellement la créance sur le FECOM au titre du financement à très court terme d'interventions intracommunautaires et le concours financier à moyen terme accordé par l'Etat belge et financé pour le compte de celui-ci par la BNB.

<sup>4</sup> Comprendent les avances en franc belge consenties en vertu d'accords de paiement conclus par la Belgique avec des pays en dehors de la CEE et dont l'exécution est régie par la convention du 15 juin 1972 entre l'Etat et la BNB.

<sup>5</sup> Comprendent les montants inscrits aux comptes des banques centrales ou des gouvernements des pays qui bénéficient d'une aide financière dans le cadre des accords bilatéraux de prêt conclus par l'Etat, les autres engagements de la BNB en franc belge envers l'étranger, en particulier envers les banques centrales et les institutions européennes, ainsi que les engagements à vue en monnaies étrangères.

<sup>6</sup> Non compris les variations comptables que des modifications de cours de change peuvent avoir provoquées dans la contre-valeur en franc belge des encours en monnaies étrangères. Compte tenu, de plus, d'un ajustement qui vise à attribuer à la période suivante les transactions intervenues pendant une période, mais n'ayant pas encore été liquidées pendant cette dernière.

### XIII - 10. — BILANS DE LA BANQUE NATIONALE DE BELGIQUE

(milliards de francs)

#### ACTIF

Rubriques	1982 31 déc.	1983 31 déc.	1984 31 déc.	1985 31 déc.	1986 31 déc.	1987 31 déc.	1988 31 déc.	1989 31 déc.	1990 31 déc.
<b>Encaisse en or</b> .....	58,2	58,2	58,2	58,2	58,2	57,3	57,3	51,5	51,5
<b>Fonds Monétaire International :</b>									
Participation .....	14,6	23,7	25,0	22,8	22,5	19,1	16,8	16,6	15,9
Prêts .....	0,0	0,0	0,0	0,0	0,0	0,0	0,0	0,0	0,0
Droits de tirage spéciaux .....	32,7	19,4	22,1	16,0	13,6	24,0	20,3	20,6	19,1
<b>Ecus</b> .....	73,0	139,2	165,4	157,9	138,9	152,9	138,0	118,6	109,1
<b>Monnaies étrangères</b> .....	49,4	47,5	40,0	29,4	34,7	111,0	156,8	221,9	236,1
<b>Monnaies étrangères et or à recevoir :</b>									
Fonds Européen de Coopération Monétaire ..	35,7	26,7	30,2	18,1	18,4	24,9	23,6	27,4	31,9
Autres .....	0,0	0,0	0,0	2,4	0,0	0,0	0,0	0,0	0,0
<b>Ecus à recevoir :</b>									
Fonds Européen de Coopération Monétaire ..	—	—	—	—	—	—	—	—	—
Autres .....	—	—	—	—	—	—	—	3,0	0,8
<b>Accords internationaux</b> .....	1,1	1,3	1,6	1,4	2,4	2,3	2,5	2,4	3,4
<b>Avances au FMI</b> .....	2,3	2,4	0,8	2,5	5,9	4,4	0,0	0,0	0,0
<b>Dépôt auprès du FMI dans le cadre de la FASR</b> .....	—	—	—	—	—	—	3,2	4,9	4,9
<b>Fonds Européen de Coopération Monétaire</b> ..	0,0	0,0	0,0	0,0	0,0	0,0	0,0	0,0	0,0
<b>CEE : Concours financier à moyen terme</b> ....	0,0	0,0	0,0	0,0	0,0	0,0	0,0	0,0	0,0
<b>Débiteurs pour change et or à terme</b> .....	0,0	0,0	0,0	0,0	0,0	0,0	6,5	0,0	0,0
<b>Effets de commerce</b> .....	84,4	83,2	10,7	25,0	2,0	0,4	0,7	33,2	30,3
<b>Avances sur nantissement :</b>									
Organismes régis par une loi spéciale .....	—	—	—	—	—	—	—	—	—
Banques .....	—	—	—	—	—	—	—	—	—
Entreprises et particuliers .....	—	—	—	—	—	—	—	—	—
Intermédiaires financiers du secteur privé ...	0,1	0,0	2,2	0,7	0,0	0,0	0,0	0,5	3,0
Intermédiaires financiers du secteur public et Fonds des Rentes .....	0,0	13,7	0,0	0,0	0,0	0,0	0,0	5,3	0,0
Autres institutions du secteur public .....	0,0	0,0	0,0	0,0	0,0	0,0	0,0	0,5	0,3
Entreprises privées et publiques, et particuliers .....	0,5	0,4	0,1	0,0	0,0	0,0	0,0	0,0	0,0
<b>Effets publics :</b>									
Effets publics belges .....	37,0	37,0	37,0	37,0	37,0	37,0	37,0	37,0	37,0
Effets publics luxembourgeois .....	0,0	0,0	0,0	0,0	0,0	0,0	0,0	0,0	0,0
<b>Concours spécial au Fonds des Rentes</b> .....	181,1	188,4	200,6	182,2	209,4	127,6	106,6	66,5	36,7
<b>Monnaies divisionnaires et d'appoint</b> .....	0,9	0,9	0,7	1,0	1,0	1,5	0,7	0,7	0,9
<b>Avoirs à l'Office des Chèques Postaux :</b>									
Compte A .....	0,0	0,0	0,0	0,0	0,0	0,0	0,0	0,0	0,0
Compte B .....	4,4	4,6	4,4	4,4	4,4	3,7	3,6	2,9	2,6
<b>Créance consolidée sur l'Etat</b> .....	34,0	34,0	34,0	34,0	34,0	34,0	34,0	34,0	34,0
<b>Bons du Trésor spéciaux</b> .....	—	—	—	—	—	—	—	—	—
<b>Ajustement provisoire résultant de la loi du 3 juillet 1972</b> .....	3,4	3,4	3,4	3,4	3,4	3,4	3,4	3,2	3,2
<b>Valeurs à recevoir</b> .....	9,0	1,6	8,6	2,9	2,3	6,5	2,5	6,0	0,8
<b>Fonds publics</b> .....	10,1	11,6	12,9	14,3	16,2	19,2	22,8	26,2	30,6
<b>Immeubles, matériel et mobilier</b> .....	2,4	2,9	3,4	4,4	5,4	6,8	8,1	10,0	10,7
<b>Valeurs de la Caisse de Pensions du Personnel</b> .....	15,3	16,7	18,0	19,7	—	—	—	—	—
<b>Comptes transitoires</b> .....	13,4	14,3	19,1	16,2	14,8	16,2	13,5	19,1	19,9
<b>Total de l'actif</b> ...	663,0	731,1	698,4	653,9	624,5	652,2	657,9	712,0	682,7

N.B. Le Rapport annuel de la BNB donne en annexe, toutes les situations hebdomadaires de l'année à laquelle il se rapporte. Il comporte également un commentaire succinct des principaux postes du bilan.

### XIII - 10. — BILANS DE LA BANQUE NATIONALE DE BELGIQUE

(milliards de francs)

#### PASSIF

Rubriques	1982 31 déc.	1983 31 déc.	1984 31 déc.	1985 31 déc.	1986 31 déc.	1987 31 déc.	1988 31 déc.	1989 31 déc.	1990 31 déc.
<b>Billets en circulation</b> .....	382,2	395,9	398,2	394,7	415,1	425,6	430,4	442,5	428,5
<b>Comptes courants :</b>									
Trésor public, compte ordinaire .....	0,0	0,0	0,0	0,0	0,0	0,0	0,0	0,0	0,0
Intermédiaires financiers, entreprises et particuliers .....	1,4	1,3	1,5	1,2	0,5	1,3	0,9	1,0	0,5
Banques à l'étranger et institutions internationales .....	2,3	2,3	2,1	2,5	1,7	1,6	6,9	2,1	5,9
<b>Valeurs à payer</b> .....	28,0	16,4	26,9	21,1	9,2	8,5	9,2	17,5	9,6
<b>Accords d'aide financière</b> .....	4,4	4,6	4,3	4,5	4,4	3,7	3,6	3,0	2,7
<b>Fonds Monétaire International :</b>									
Droits de tirage spéciaux, allocation cumulative nette .....	23,6	23,6	23,6	23,6	23,6	23,6	23,6	23,6	23,6
<b>Fonds Européen de Coopération Monétaire</b> ...	18,1	48,2	0,0	0,0	0,0	0,0	0,0	0,0	0,0
<b>Ecus à livrer :</b>									
Fonds Européen de Coopération Monétaire ...	166,6	198,6	197,9	156,5	138,9	152,9	138,0	121,6	109,9
Autres .....	—	—	—	1,4	—	—	—	—	—
<b>Réserve monétaire :</b>									
Belgique .....	0,0	0,0	0,0	0,0	0,0	0,0	0,0	0,0	0,0
Grand-Duché de Luxembourg .....	0,0	0,0	0,0	0,0	0,0	0,0	0,0	0,0	0,0
<b>Monnaies étrangères et or à livrer :</b>									
Fonds Européen de Coopération Monétaire ...	—	—	—	—	—	—	—	—	—
Autres .....	0,0	0,0	0,0	1,1	0,0	0,0	6,8	3,4	1,1
<b>Caisse de Pensions du Personnel</b> .....	15,3	16,7	18,0	19,7	—	—	—	—	—
<b>Comptes transitoires</b> .....	8,7	9,8	10,7	10,4	10,9	11,2	11,3	10,8	11,2
<b>Réserve indisponible de plus-values sur or</b> ...	—	—	—	—	—	—	—	54,8	54,8
<b>Capital</b> .....	0,4	0,4	0,4	0,4	0,4	0,4	0,4	0,4	0,4
<b>Fonds de Réserve :</b>									
Réserve statutaire .....	1,6	1,7	1,8	1,9	2,0	2,1	2,2	2,3	2,4
Réserve extraordinaire .....	7,3	8,1	9,0	9,9	11,9	14,0	15,9	18,3	20,8
Compte d'amortissement des immeubles, matériel et mobilier .....	2,2	2,6	3,0	3,9	4,8	6,2	7,6	9,5	10,1
<b>Bénéfice net à répartir</b> .....	0,9	0,9	1,0	1,0	1,1	1,1	1,1	1,2	1,2
<b>Total du passif</b> ...	663,0	731,1	698,4	653,9	624,5	652,2	657,9	712,0	682,7

N.B. Le Rapport annuel de la BNB donne en annexe, toutes les situations hebdomadaires de l'année à laquelle il se rapporte. Il comporte également un commentaire succinct des principaux postes du bilan.

### XIII - 10. — BILANS DE LA BANQUE NATIONALE DE BELGIQUE

(milliards de francs)

	1990 31 déc.	1991 31 déc.
<b>ACTIF</b>		
Or .....	363,7	333,8
Monnaies étrangères .....	231,7	230,8
Droits de tirage spéciaux (DTS) .....	17,3	18,4
Participation au FMI .....	14,4	16,4
Prêts au FMI .....	—	—
Dépôts auprès du FMI dans le cadre de la FASR .....	4,4	4,5
Ecus .....	108,5	110,6
FECOM : Financements à très court et à court terme .....	—	12,6
CEE : Soutien financier à moyen terme .....	—	—
Accords internationaux .....	3,4	3,1
Avances sur nantissement .....	3,3	43,9
Effets de commerce .....	30,3	18,4
Effets achetés sur le marché .....	—	17,7
Créances suite à d'autres interventions sur le marché monétaire .....	—	42,6
Avances au Fonds des Rentes .....	—	—
Avances à l'Etat belge .....	107,7	0,0
Avances à l'Etat luxembourgeois .....	—	—
Monnaies .....	0,9	0,7
Avoirs à l'Office des Chèques Postaux :		
Compte A .....	0,0	0,0
Compte B .....	2,6	3,8
Placements statutaires (art. 21) .....	30,6	34,2
Immeubles, matériel et mobilier .....	10,7	11,2
Autres actifs .....	0,2	0,5
Comptes de régularisation .....	7,0	6,9
<b>TOTAL ACTIF</b>	<b>936,7</b>	<b>910,2</b>
<b>PASSIF</b>		
Billets en circulation .....	428,5	431,5
Comptes courants en francs :		
Trésor .....	0,0	—
Autres .....	6,4	7,1
Engagements suite à des interventions sur le marché monétaire .....	—	4,2
Comptes courants en monnaies étrangères .....	0,0	0,0
Accords d'aide financière .....	2,6	3,8
Contrepartie des DTS alloués .....	21,4	21,7
FECOM : Financements à très court et à court terme .....	—	—
Réserve indisponible de plus-values sur or .....	54,8	54,8
Autres passifs .....	8,6	2,4
Comptes de régularisation .....	0,3	0,1
Différences d'évaluation sur or et monnaies étrangères .....	368,7	336,0
Provision pour immeubles, matériel et mobilier .....	1,9	1,4
Provision sociale pour risques divers .....	8,5	8,7
Capital .....	0,4	0,4
Fonds de réserve :		
Réserve statutaire .....	2,4	2,5
Réserve extraordinaire .....	20,8	23,5
Compte d'amortissement d'immeubles, de matériel et de mobilier .....	10,1	10,6
Bénéfice net à répartir .....	1,2	1,3
<b>TOTAL PASSIF</b>	<b>936,7</b>	<b>910,2</b>

N.B. — Le Rapport annuel de la BNB donne en annexe, toutes les situations hebdomadaires de l'année à laquelle il se rapporte. Il comporte également un commentaire succinct des principaux postes du bilan.

**XIII - 10. — SITUATIONS HEBDOMADAIRES DE LA BANQUE NATIONALE DE BELGIQUE**

(milliards de francs)

**PASSIF**

Rubriques	1991 6 mai	1991 10 juin	1991 8 juillet	1991 5 août	1991 9 sept.	1991 7 oct.	1991 4 nov.	1991 9 déc.
Billets en circulation .....	423,0	430,7	445,0	428,4	423,6	424,8	421,9	423,8
Comptes courants en francs :								
Trésor .....	0,7	0,0	0,0	0,0	0,0	0,0	0,0	0,0
Autres .....	7,5	5,9	6,3	4,8	4,5	4,9	5,5	5,4
Engagements suite à des interventions sur le marché monétaire .....	5,5	4,0	2,6	3,5	1,0	2,3	3,0	1,2
Comptes courants en monnaies étrangères .....	0,0	0,0	0,0	0,0	0,0	0,0	0,0	0,0
Accords d'aide financière .....	2,9	3,0	2,9	3,0	3,8	4,0	4,0	3,9
Contrepartie des DTS alloués .....	21,4	21,4	21,4	21,4	21,4	21,4	21,4	21,4
FECOM : Financements à très court et à court terme .....	0,0	0,0	0,0	0,0	0,0	0,0	0,0	0,0
Réserve indisponible de plus-values sur or .....	54,8	54,8	54,8	54,8	54,8	54,8	54,8	54,8
Différences d'évaluation sur or et monnaies étrangères .....	364,3	363,8	369,7	369,7	369,6	368,9	365,5	366,0
Capital .....	0,4	0,4	0,4	0,4	0,4	0,4	0,4	0,4
Réserves et comptes d'amortissement .....	33,5	33,5	33,5	33,5	33,5	33,5	33,5	33,5
Comptes divers .....	14,1	17,7	15,0	17,3	20,6	17,6	19,6	23,0
	928,3	935,2	951,6	936,7	933,3	932,6	929,6	933,3

N.B. — Le Rapport annuel de la BNB donne en annexe, toutes les situations hebdomadaires de l'année à laquelle il se rapporte. Il comporte également un commentaire succinct des principaux postes du bilan.

### XIII - 11. — COMPTES DE CHEQUES POSTAUX

Source : OCP.

	Nombre de comptes	Avoir global <sup>1</sup>	Avoirs des particuliers <sup>2</sup>	Crédit		Débit		Mouvement général	Capitaux traités sans emploi d'espèces
				Versements et divers	Virements	Chèques et divers	Virements		
	(fin de période)	(moyennes journalières) <sup>3</sup>	(moyennes mensuelles ou mois)						
	(milliers)	(milliards de francs)						(%)	
1984 .....	1.261	247,1	85,2	477,2	894,2	473,9	894,2	2.739,5	97
1985 .....	1.257	256,4	88,0	498,1	941,0	498,8	941,0	2.878,9	97
1986 .....	1.232	286,8	95,4	500,2	966,3	495,7	966,3	2.928,5	97
1987 .....	1.203	295,1	97,9	509,2	988,0	510,1	988,0	2.995,3	97
1988 .....	1.173	301,6	94,7	525,4	1.014,9	527,2	1.014,9	3.082,4	98
1989 .....	1.147	312,0	102,1	541,9	1.100,9	543,0	1.100,9	3.286,8	98
1990 .....	1.142	325,7	109,4	574,6	1.129,2	574,1	1.129,2	3.407,0	98
1991 .....	1.154	308,1	103,2	621,4	1.205,6	622,0	1.205,6	3.654,6	98
1989 4 <sup>e</sup> trimestre .....	1.147	285,8	105,5	514,0	958,6	509,7	958,6	2.940,8	98
1990 1 <sup>er</sup> trimestre .....	1.146	321,4	114,2	602,1	1.275,9	596,1	1.275,9	3.749,9	98
2 <sup>e</sup> trimestre .....	1.143	349,1	115,3	621,5	1.191,1	603,0	1.191,1	3.606,6	98
3 <sup>e</sup> trimestre .....	1.142	318,7	106,4	536,5	1.050,0	558,3	1.050,0	3.194,8	98
4 <sup>e</sup> trimestre .....	1.142	313,7	102,2	538,3	999,7	538,9	999,7	3.076,7	98
1991 1 <sup>er</sup> trimestre .....	1.145	307,6	106,8	657,1	1.371,9	667,4	1.371,9	4.068,2	98
2 <sup>e</sup> trimestre .....	1.145	316,3	104,3	673,7	1.313,6	660,7	1.316,6	3.961,9	98
3 <sup>e</sup> trimestre .....	1.149	311,3	104,0	576,1	1.084,8	581,7	1.084,8	3.327,4	98
4 <sup>e</sup> trimestre .....	1.154	297,5	97,7	578,6	1.052,2	578,1	1.052,2	3.261,1	98
1991 Janvier .....	1.144	328,2	104,0	646,1	1.275,9	634,0	1.275,9	3.831,8	98
Février .....	1.145	306,1	113,2	651,4	1.349,1	673,8	1.349,1	4.023,4	98
Mars .....	1.145	288,2	103,9	673,9	1.490,6	694,4	1.490,6	4.349,5	98
Avril .....	1.145	338,1	102,8	710,6	1.341,3	665,6	1.341,3	4.059,9	99
Mai .....	1.145	308,1	107,9	670,4	1.347,1	693,9	1.347,1	4.058,5	98
Juin .....	1.145	303,0	102,1	640,0	1.252,3	622,8	1.252,3	3.767,3	98
Juillet .....	1.148	349,7	104,3	642,8	1.153,4	655,2	1.153,4	3.604,8	98
Août .....	1.149	294,1	105,1	554,4	1.044,7	553,4	1.044,7	3.197,1	98
Septembre .....	1.149	289,4	102,6	531,1	1.056,0	536,6	1.056,2	3.180,1	97
Octobre .....	1.150	316,8	96,2	594,7	1.095,1	599,8	1.095,1	3.384,7	98
Novembre .....	1.152	275,4	102,5	563,0	1.105,9	574,4	1.105,9	3.349,2	98
Décembre .....	1.154	299,5	94,7	578,1	955,6	560,2	955,6	3.049,5	98
1992 Janvier .....	1.157	321,9	97,6	638,0	1.308,6	624,4	1.308,6	3.879,7	99

<sup>1</sup> Y compris l'avoir des particuliers et celui des comptables de l'Etat.

<sup>2</sup> Les chiffres des avoirs des particuliers à fin de période sont publiés à la situation de la dette publique (cf. tableau XI-1).

<sup>3</sup> Moyenne des avoirs à la fin de chaque jour, ouvrable ou non, du mois. Quand il s'agit d'un jour non ouvrable, l'avoir repris est celui du jour ouvrable précédent.

### XIII - 12. — SITUATION GLOBALE DES BANQUES<sup>1</sup>

(milliards de francs)

#### Actif

Rubriques	1987 31 déc.	1988 31 déc.	1989 31 déc.	1990 31 déc.	1990 31 déc.	1991 31 déc.	1991 31 janvier	1992 31 janvier
Caisse, Banque Nationale, Chèques Postaux, CNCP .....	16,2	16,7	21,4	21,5	21,5	20,9	15,4	16,1
Prêts au jour le jour .....	260,9	265,8	353,6	359,9	359,9	410,3	395,5	441,8
Banquiers .....	2.562,7	2.792,1	2.800,6	2.962,4	2.962,4	2.968,8	3.001,1	2.968,6
Maison-mère, succursales et filiales .....	1.627,8	1.897,9	1.989,1	2.098,4	2.098,4	1.971,9	2.178,7	2.060,3
Autres valeurs à recevoir à court terme .....	68,3	65,9	112,1	86,1	86,1	62,1	80,8	84,5
Portefeuille-effets .....	1.169,5	1.105,5	1.166,7	1.196,3	1.196,3	954,6	1.309,8	972,9
a) Effets publics .....	901,4	838,4	917,6	980,8	980,8	718,8	1.090,3	737,9
b) Effets commerciaux <sup>a</sup> .....	268,1	267,1	249,1	215,5	215,5	235,8	219,5	235,0
Reports et avances sur titres .....	5,4	6,1	8,5	2,3	2,3	7,0	3,9	5,2
Débiteurs par acceptations .....	39,0	44,5	45,8	45,5	45,5	70,4	45,2	62,1
Débiteurs divers .....	2.106,0	2.476,1	2.992,8	3.181,3	3.181,3	3.334,1	3.179,8	3.486,4
Valeurs mobilières .....	1.629,0	1.762,5	1.752,7	1.877,6	1.877,6	2.033,4	1.863,2	2.076,0
a) Fonds publics belges .....	1.086,2	1.135,2	1.117,2	1.176,4	1.176,4	1.295,3	1.170,8	1.312,0
b) Autres titres d'emprunt .....	510,0	581,8	580,2	649,7	649,7	673,5	642,8	714,1
c) Actions et parts de sociétés .....	16,1	15,6	17,2	12,7	12,7	12,5	12,5	12,7
d) Autres valeurs mobilières .....	16,7	29,9	38,1	38,8	38,8	52,1	37,1	37,2
Valeurs de la réserve légale .....	5,6	5,5	6,6	6,7	6,7	8,0	6,7	8,0
Participations .....	48,7	73,0	89,0	82,8	82,8	95,4	89,3	94,6
a) Filiales .....	32,8	46,5	67,2	63,9	63,9	77,0	64,2	76,1
b) Autres participations .....	15,9	26,5	21,8	18,9	18,9	18,4	25,1	18,5
Frais de constitution et de premier établissement	2,8	3,2	3,6	3,7	3,7	3,5	3,7	3,5
Immeubles .....	27,5	33,1	35,6	42,0	42,0	48,0	42,0	48,2
Participations dans les filiales immobilières .....	2,3	2,6	2,1	2,1	2,1	2,6	2,1	2,6
Créances sur les filiales immobilières .....	0,2	0,1	0,2	0,2	0,2	0,1	0,1	0,1
Matériel et mobilier .....	10,7	11,3	12,5	12,8	12,8	12,8	12,6	12,8
Divers .....	271,4	392,3	458,6	509,8	509,8	489,7	533,8	458,7
<b>Total de l'actif ...</b>	<b>9.854,0</b>	<b>10.954,2</b>	<b>11.851,5</b>	<b>12.491,4</b>	<b>12.491,4</b>	<b>12.493,6</b>	<b>12.763,7</b>	<b>12.802,4</b>
<sup>a</sup> La rubrique « Effets commerciaux » ne comprend pas les :								
— effets réescomptés auprès de la BNB et des autres institutions publiques de crédit .....	53,0	45,7	47,8	48,1	48,1	37,5	46,9	37,0
— effets « en pension » auprès des institutions publiques de crédit	1,5	1,5	16,5	12,7	12,7		5,5	

<sup>1</sup> La situation globale ne contient, en ce qui concerne les banques exerçant principalement leur activité à l'étranger, que les éléments d'actif des sièges belges. Les

soldes des comptes ouverts par ceux-ci au nom des sièges situés à l'étranger apparaissent sous la rubrique « Maison-mère, succursales et filiales ».



### XIII - 12. — SITUATION GLOBALE DES BANQUES<sup>1</sup>

(milliards de francs)

#### Passif

Rubriques	1987 31 déc.	1988 31 déc.	1989 31 déc.	1990 31 déc.	1990 31 déc.	1991 31 déc.	1991 31 janvier	1992 31 janvier
<i>Exigible :</i>								
Créanciers couverts par des sûretés réelles ....	33,7	9,6	21,8	15,0	15,0	94,0	42,5	99,2
a) Créanciers garantis par des privilèges .....	9,0	9,2	10,4	9,4	9,4	7,8	8,0	7,1
b) Créanciers garantis par des sûretés réelles conventionnelles .....	24,7	0,4	11,4	5,6	5,6	86,2	34,5	92,1
Emprunts au jour le jour .....	365,2	448,0	445,9	472,4	472,4	621,8	454,7	611,6
Banquiers .....	4.684,7	4.856,4	4.841,1	4.913,1	4.913,1	4.447,2	5.050,8	4.633,7
Maison-mère, succursales et filiales .....	940,7	1.344,0	1.557,7	1.704,2	1.704,2	1.473,0	1.688,4	1.560,4
Acceptations .....	39,0	44,5	45,8	45,5	45,5	70,4	45,2	62,1
Autres valeurs à payer à court terme .....	81,4	69,5	113,1	76,5	76,5	66,1	79,4	97,7
Créditeurs pour effets à l'encaissement .....	4,9	5,4	5,2	3,1	3,1	2,6	3,2	2,5
Dépôts et comptes courants .....	2.647,8	2.983,8	3.410,0	3.628,6	3.628,6	3.922,8	3.689,5	3.904,6
a) A vue .....	662,4	731,1	812,7	780,2	780,2	833,3	746,8	810,0
b) A un mois au plus .....	675,7	734,7	896,3	976,0	976,0	1.083,5	1.035,3	1.060,5
c) A plus d'un mois .....	520,3	637,2	720,7	969,1	969,1	1.110,1	1.005,8	1.152,9
d) A plus d'un an .....	28,3	30,1	22,8	23,6	23,6	26,1	23,5	24,9
e) A plus de deux ans .....	58,7	70,0	80,0	85,8	85,8	77,8	96,4	79,0
f) Carnets de dépôts .....	698,3	776,4	873,5	767,2	767,2	717,6	747,8	694,4
g) Autres dépôts reçus en carnets ou livrets	4,1	4,3	4,0	26,7	26,7	74,4	33,9	82,9
Obligations et bons de caisse .....	461,6	470,7	533,4	690,8	690,8	809,7	705,9	831,4
Montants à libérer sur titres et participations ..	1,4	1,5	2,0	1,8	1,8	1,8	2,0	1,8
Divers .....	335,9	416,2	504,4	550,1	550,1	537,0	611,1	547,3
<i>Total de l'exigible ...</i>	<b>9.596,3</b>	<b>10.649,6</b>	<b>11.480,4</b>	<b>12.101,1</b>	<b>12.101,1</b>	<b>12.046,4</b>	<b>12.372,7</b>	<b>12.352,3</b>
<i>Exigible spécial :</i>								
Passifs subordonnés .....	68,3	87,1	94,7	101,8	101,8	138,8	102,4	141,8
<i>Non exigible :</i>								
Capital .....	91,0	98,2	119,2	144,7	144,7	154,0	144,9	153,9
Fonds indisponible par prime d'émission .....	12,9	13,4	22,8	23,4	23,4	26,9	23,4	26,9
Réserve légale (art. 13, A.R. 185) .....	5,2	5,5	6,5	7,0	7,0	8,3	7,0	8,3
Réserve disponible .....	44,5	47,5	55,5	56,0	56,0	63,7	56,1	63,7
Autres réserves .....	22,8	40,0	52,8	44,0	44,0	43,5	44,0	43,5
Provisions .....	13,0	12,9	19,6	13,4	13,4	12,0	13,2	12,0
<i>Total du non exigible ...</i>	<b>189,4</b>	<b>217,5</b>	<b>276,4</b>	<b>288,5</b>	<b>288,5</b>	<b>308,4</b>	<b>288,6</b>	<b>308,3</b>
<b>Total du passif ...</b>	<b>9.854,0</b>	<b>10.954,2</b>	<b>11.851,5</b>	<b>12.491,4</b>	<b>12.491,4</b>	<b>12.493,6</b>	<b>12.763,7</b>	<b>12.802,4</b>

<sup>1</sup> La situation globale ne contient, en ce qui concerne les banques exerçant principalement leur activité à l'étranger, que les éléments de passif des sièges belges. Les

soldes des comptes ouverts par ceux-ci au nom des sièges situés à l'étranger apparaissent sous la rubrique « Maison-mère, succursales et filiales ».

XIII - 13. — MONTANTS GLOBAUX DES PAIEMENTS EFFECTUES AU MOYEN DES DEPOTS BANCAIRES A VUE EN FRANC BELGE ET DES AVOIRS EN COMPTES DE CHEQUES POSTAUX<sup>1</sup>

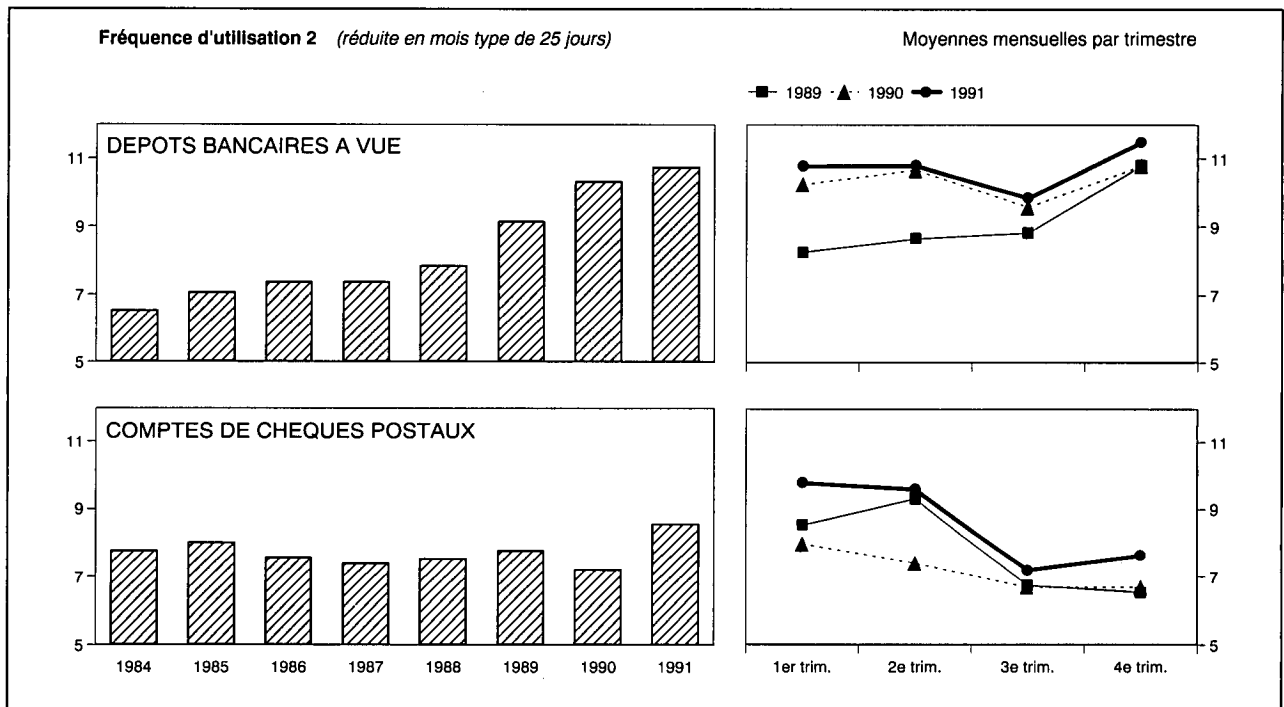

Moyennes mensuelles ou mois	Montants globaux des paiements réduits en mois type de 25 jours, effectués au moyen des			Fréquence d'utilisation <sup>2</sup>		
	dépôts bancaires à vue <sup>3</sup>	avoirs à l'OCP <sup>4</sup>	Total	brute	réduite en mois type de 25 jours	
	(milliards de francs)			dépôts bancaires à vue <sup>3</sup>	dépôts bancaires à vue <sup>3</sup>	avoirs à l'OCP <sup>4</sup>
1984	1.973,3	759,7	2.733,0	6,63	6,52	7,77
1985	2.241,4	803,1	3.044,5	7,15	7,06	8,01
1986	2.565,1	818,2	3.383,3	7,45	7,37	7,56
1987	2.853,3	831,2	3.684,5	7,46	7,36	7,40
1988	3.279,3	825,5	4.104,8	8,00	7,84	7,53
1989	4.075,5	913,4	4.988,9	9,23	9,14	7,77
1990	4.648,3	922,8	5.571,1	10,44	10,31	7,21
1991	4.984,8	1.006,5	5.991,3	10,85	10,72	8,56
1989 4 <sup>e</sup> trimestre	4.885,7	775,5	5.661,2	10,80	10,80	6,52
1990 1 <sup>er</sup> trimestre	4.581,4	1.065,3	5.646,7	10,50	10,24	7,98
2 <sup>e</sup> trimestre	4.735,1	1.000,8	5.735,9	10,53	10,67	7,40
3 <sup>e</sup> trimestre	4.390,0	835,4	5.225,4	9,69	9,57	6,67
4 <sup>e</sup> trimestre	4.886,9	789,8	5.676,7	11,05	10,79	6,68
1991 1 <sup>er</sup> trimestre	4.823,2	1.178,6	6.001,8	10,91	10,77	9,76
2 <sup>e</sup> trimestre	5.124,7	1.141,5	6.266,2	10,64	10,78	9,57
3 <sup>e</sup> trimestre	4.645,5	856,0	5.501,5	10,25	9,85	7,19
4 <sup>e</sup> trimestre	5.345,7	849,9	6.195,6	11,62	11,47	7,64
1990 Décembre	5.737,3	764,8	6.502,1	12,20	12,20	6,72
1991 Janvier	4.901,2	1.031,7	5.932,9	11,16	10,73	8,78
Février	4.842,1	1.226,1	6.068,2	10,51	10,95	9,54
Mars	4.726,4	1.278,0	6.004,4	11,05	10,63	11,00
Avril	5.015,4	1.090,9	6.106,3	10,78	10,78	9,26
Mai	5.228,8	1.238,7	6.467,5	10,56	11,00	10,03
Juin	5.129,9	1.095,0	6.224,9	10,57	10,57	9,39
Juillet	4.987,3	812,1	5.799,4	10,90	10,09	6,80
Août	4.224,8	832,6	5.057,4	9,54	9,18	6,95
Septembre	4.724,4	923,2	5.647,6	10,26	10,26	7,81
Octobre	4.923,9	813,7	5.737,6	11,81	10,93	7,27
Novembre	4.876,6	968,9	5.845,5	10,20	10,62	8,32
Décembre	6.236,6	767,1	7.003,7	12,85	12,85	7,32

<sup>1</sup> Approximations données par le total des débits portés en compte (y compris les comptes appartenant à des étrangers ainsi que les débits correspondant à des paiements à l'étranger).

<sup>2</sup> La fréquence d'utilisation est obtenue en divisant le montant des inscriptions au débit des comptes de dépôts bancaires à vue en franc belge ou des comptes de chèques postaux des particuliers et des comptables extraordinaires de l'Etat par les avoirs moyens de ces comptes au cours de la période envisagée.

<sup>3</sup> Les banques participant à l'élaboration de la statistique représentent, mesuré d'après l'importance des dépôts à vue en franc belge de leur clientèle non-bancaire, environ 85 % de l'ensemble des banques.

<sup>4</sup> Les données brutes ont été rectifiées pour éliminer les virements qui constituent

double emploi du fait de l'organisation comptable de l'Etat et qu'il a été possible de recenser.

N.B. — Méthode d'élaboration : voir *Bulletin d'Information et de Documentation*, XXV<sup>e</sup> année, tome II, n° 4, octobre 1950, p. 222.

**Références bibliographiques :** *Rapports annuels de la BNB — Moniteur belge* : Situation globale des banques. — *Annuaire statistique de la Belgique*. — *Bulletin de Statistique de l'INS — Statistiques économiques belges 1970-1980*. — *Bulletin d'Information et de Documentation* : XL<sup>e</sup> année, tome I, n° 1, janvier 1965, p. 21 ; XLII<sup>e</sup> année, tome I, n° 1, janvier 1967, p. 19 ; tome II, n° 3, septembre 1967, p. 241 ; LX<sup>e</sup> année, tome I, n° 5, mai 1985, p. 31. — *Rapports annuels de la Commission bancaire*.

## XIV. — INTERMEDIARIES FINANCIERS AUTRES QUE PRINCIPALEMENT MONETAIRES

### 4. — PRINCIPAUX ACTIFS ET PASSIFS DU FONDS DES RENTES

(milliards de francs)

Source : Rapports annuels du Fonds des Rentes.

Fin de période	ACTIFS				PASSIFS			
	Portefeuille		Solde créditeur à la BNB	Prêts d'argent à très court terme	Certificats du Fonds des Rentes	Emprunts d'argent à très court terme	Solde débiteur à la BNB	
	Valeurs cotées	Certificats de trésorerie					Avances ordinaires	Avances spéciales
	valeur nominale							
1980 .....	29,7	77,1	0,0	0,0	18,3	0,0	9,9	77,1
1981 .....	25,2	151,9	0,0	0,0	28,0	0,0	0,0	149,5
1982 .....	16,6	192,4	0,0	0,0	28,9	0,0	0,0	181,1
1983 .....	27,3	188,4	0,0	0,0	15,2	0,0	13,6	188,4
1984 .....	26,6	219,3	0,0	0,0	41,5	5,4	0,0	200,6
1985 .....	26,1	199,0	0,0	0,0	42,5	0,4	0,0	182,2
1986 .....	47,6	216,3	0,0	0,0	44,2	13,1	0,0	209,4
1987 .....	42,3	139,9	0,0	0,0	47,8	6,6	0,0	127,6
1988 Septembre .....	44,5	142,2	0,0	0,0	77,5	5,6	0,0	98,9
Décembre .....	46,7	124,1	0,0	0,0	50,9	10,9	0,0	106,6
1989 Mars .....	55,8	69,5	0,0	0,0	68,9	0,0	0,0	52,0
Juin .....	49,9	78,9	0,0	0,0	67,2	0,0	0,0	56,5
Septembre .....	55,0	69,3	0,0	0,0	67,6	0,0	0,0	47,9
Décembre .....	79,9	66,5	0,0	0,0	64,1	6,6	5,3	66,5
1990 Janvier .....	84,7	13,2	0,0	0,0	69,4	0,0	8,6	13,2
Février .....	89,4	15,4	0,0	0,0	63,9	0,0	19,3	15,4
Mars .....	60,7	30,7	0,0	0,0	47,0	0,0	8,9	30,7
Avril .....	64,0	22,1	0,0	0,0	50,3	0,0	7,9	22,1
Mai .....	53,8	46,4	0,0	0,0	61,8	0,0	0,0	32,2
Juin .....	52,8	24,6	0,0	0,0	68,3	0,0	0,0	4,7
Juillet .....	51,5	52,7	0,0	0,0	71,8	0,0	0,0	26,1
Août .....	58,9	22,9	0,0	0,0	46,0	0,0	7,9	22,9
Septembre .....	53,0	5,5	0,0	0,0	33,6	0,8	13,5	5,5
Octobre .....	43,6	38,3	0,0	0,0	56,4	0,0	0,0	20,4
Novembre .....	42,3	33,5	0,0	0,0	50,5	1,3	0,0	18,8
Décembre .....	41,9	65,0	0,0	0,0	58,8	7,7	0,0	36,7

**XIV - 5. — CAISSE GENERALE D'EPARGNE ET DE RETRAITE**

**5a. — Caisse d'épargne — Opérations des ménages<sup>1</sup>**

Source : CGER.

Périodes	Dépôts <sup>2</sup>				Bons d'épargne <sup>3</sup>	Total
	Versements <sup>4</sup>	Remboursements	Excédents ou déficits	Solde <sup>5</sup>	Montant en circulation	
					(1)	(2)
1982 .....	1.130,8	1.144,0	- 13,2	439,8	180,8	620,6
1983 .....	1.172,5	1.167,9	4,6	465,0	211,5	676,5
1984 .....	1.545,9	1.544,3	1,6	489,8	230,8	720,6
1985 .....	1.602,2	1.601,1	1,1	515,0	254,4	769,4
1986 .....	1.780,1	1.751,0	29,1	565,3	263,6	828,9
1987 .....	2.306,8	2.299,1	7,4	593,9	269,9	863,8
1988 .....	2.410,0	2.372,6	37,4	662,3	279,8	942,1
1989 .....	.	.	64,6	727,0	283,6	1.010,6
1990 .....	.	.	- 25,3	722,5	333,3	1.055,8
1989 3 <sup>e</sup> trimestre .....	.	.	- 5,4	696,3	287,2	983,5
4 <sup>e</sup> trimestre .....	.	.	30,7	727,0	283,6	1.010,6
1990 1 <sup>er</sup> trimestre .....	.	.	- 31,8	716,1	289,1	1.005,2
2 <sup>e</sup> trimestre .....	.	.	- 5,0	711,1	310,1	1.021,2
3 <sup>e</sup> trimestre .....	.	.	- 24,5	686,5	324,8	1.011,3
4 <sup>e</sup> trimestre .....	.	.	+ 36,0	722,5	333,3	1.055,8
1991 1 <sup>er</sup> trimestre .....	.	.	- 14,6	707,9	361,0	1.068,9
2 <sup>e</sup> trimestre .....	.	.	+ 6,7	714,6	370,9	1.085,5
3 <sup>e</sup> trimestre .....	.	.	+ 3,9	718,5	378,7	1.097,2
1990 Novembre .....	.	.	+ 4,9	687,7	330,1	1.017,8
Décembre .....	.	.	+ 34,8	722,5	333,3	1.055,8
1991 Janvier .....	.	.	- 4,0	718,5	341,2	1.059,7
Février .....	.	.	- 8,4	710,1	354,8	1.064,9
Mars .....	.	.	- 2,2	707,9	361,0	1.068,9
Avril .....	.	.	+ 5,8	713,7	363,3	1.077,0
Mai .....	.	.	- 1,0	712,7	367,0	1.079,7
Juin .....	.	.	+ 1,9	714,6	370,9	1.085,5
Juillet .....	.	.	+ 14,8	729,4	374,0	1.103,4
Août .....	.	.	- 14,0	715,4	375,0	1.090,7
Septembre .....	.	.	+ 3,1	718,5	378,7	1.097,2
Octobre .....	.	.	+ 1,0	719,5	381,9	1.101,4
Novembre .....	.	.	+ 2,6	722,1	386,6	1.108,7

<sup>1</sup> Les données mensuelles et trimestrielles ne sont pas revues et seuls les chiffres annuels font l'objet d'un ajustement. Dès lors, la concordance entre le chiffre annuel et la somme des chiffres mensuels (ou trimestriels) n'est pas assurée et il faut utiliser ces derniers avec prudence.

<sup>2</sup> Dépôts ordinaires, y compris les dépôts sur livrets d'épargne-logement, dépôts à terme, dépôts à court terme et à préavis, livrets de dotation et dépôts à vue.

<sup>3</sup> Y compris les bons de croissance et de capitalisation.

<sup>4</sup> Y compris les intérêts échus des dépôts à terme.

<sup>5</sup> Y compris les intérêts capitalisés des dépôts ordinaires et à vue de l'exercice. Pour l'année 1990 les intérêts capitalisés s'élèvent à 23,1 milliards.

## XIV - 5. — CAISSE GENERALE D'EPARGNE ET DE RETRAITE

### 5b. — Bilans de la CGER au 31 décembre — Entité 1<sup>1</sup>

(milliards de francs)

Source : Rapports annuels de la CGER.

	1988	1989	1990
<b>ACTIF</b>			
Caisse, Banque Nationale, Chèques postaux .....	7,8	9,7	7,6
Prêts au jour le jour .....	5,8	7,0	11,2
Banquiers .....	153,2	169,1	216,8
Filiales .....	0,3	1,2	4,6
Autres valeurs à recevoir à court terme .....	2,7	2,5	1,8
Portefeuille-effets .....	217,2	198,5	182,0
a) effets publics .....	(208,3)	(189,4)	(173,7)
b) effets commerciaux .....	(8,8)	(9,1)	(8,2)
Reports et avances sur titres .....	0,9	0,5	0,2
Débiteurs par acceptation .....	0,3	0,1	0,1
Débiteurs divers .....	446,1	509,1	545,3
Valeurs mobilières .....	449,9	518,5	528,4
a) fonds publics belges .....	(400,3)	(461,8)	(463,1)
b) autres titres d'emprunts .....	(43)	(50,2)	(59,0)
c) autres valeurs mobilières .....	(0,4)	(0,5)	(0,8)
Participations .....	1,7	2,6	3,5
a) filiales .....	(0,7)	(1,0)	(2,1)
b) autres participations .....	(1,0)	(1,6)	(1,3)
Immeubles .....	12,0	11,6	11,5
Matériel et mobilier .....	1,4	1,6	1,4
Divers .....	63,3	77,4	71,4
Compte de résultats : perte de l'exercice .....	—	—	—
<b>Total de l'actif ...</b>	<b>1.362,6</b>	<b>1.509,4</b>	<b>1.585,8</b>
<b>PASSIF</b>			
<b>EXIGIBLE</b>			
Créanciers couverts par des sûretés .....	1,1	1,8	1,3
a) créanciers garantis par des privilèges .....	(1,1)	(1,8)	(1,3)
b) créanciers garantis par des sûretés réelles conventionnelles .....	(0,0)	(—)	(—)
Emprunts au jour le jour .....	5,7	12,4	17,4
Banquiers .....	175,3	211,8	221,1
Filiales .....	—	—	1,4
Acceptations .....	0,3	0,1	0,1
Autres valeurs à payer à court terme .....	6,9	7,7	7,3
Dépôts et comptes courants .....	765,9	835,6	852,3
a) à vue et à un mois au plus .....	(626,2)	(674,7)	(642,5)
b) à plus d'un mois .....	(139,7)	(160,9)	(209,8)
Obligations et bons de caisse .....	279,8	283,6	333,3
Divers .....	97,0	118,5	103,4
<b>Total de l'exigible ...</b>	<b>1.332,0</b>	<b>1.471,5</b>	<b>1.537,6</b>
<b>EXIGIBLE SPECIAL</b>			
Emprunts subordonnés .....	2,8	4,4	12,9
<b>NON EXIGIBLE</b>			
Fonds de réserve .....	26,2	31,7	33,5
Comptes de résultats : bénéfice de l'exercice .....	1,6	1,8	1,8
<b>Total du passif ...</b>	<b>1.362,6</b>	<b>1.509,4</b>	<b>1.585,8</b>

<sup>1</sup> L'entité I comprend la Caisse d'épargne.

## XIV - 5. — CAISSE GENERALE D'EPARGNE ET DE RETRAITE

### 5c. — Bilans de la CGER au 31 décembre — Entité II<sup>1</sup>

(milliards de francs)

Source : Rapports annuels de la CGER.

	1988	1989	1990
<b>ACTIF</b>			
Immobilisations corporelles : — Immeubles sociaux .....	0,4	0,4	0,4
— Autres immobilisations corporelles .....	0,0	0,0	0,0
Immobilisations financières .....	1,5	1,8	2,0
Immeubles et titres de placement :			
Valeurs mobilières : — Actions et parts .....	2,5	3,5	3,8
— Titres à revenu fixe .....	62,0	65,4	70,6
— Autres valeurs mobilières .....	0,0	0,0	0,0
Part des réassureurs dans les provisions techniques :			
Provisions mathématiques .....	0,1	1,0	1,2
Provisions pour risques en cours et risques suspendus .....	0,0	0,0	0,0
Provisions pour prestations à régler .....	0,0	0,0	0,0
Dépôts auprès des compagnies cédantes .....	—	—	—
Créances :			
Crédits : — Prêts hypothécaires .....	38,1	43,1	45,5
— Avances sur contrats .....	0,2	0,2	0,2
— Autres prêts .....	7,3	9,0	10,0
Intermédiaires et preneurs d'assurances .....	0,3	2,0	0,7
Autres créances : — Comptes courants des compagnies d'assurances et réassurances .....	0,0	0,0	0,0
— Annuités, intérêts, loyers, revenus à recouvrer .....	0,1	0,1	0,1
— Créances diverses .....	0,5	0,6	0,5
Placements de trésorerie .....	0,1	1,8	0,1
Valeurs disponibles .....	2,3	1,7	4,4
Comptes de régularisation :			
Produits financiers acquis et non échus .....	4,8	4,7	5,1
<b>Total de l'actif ...</b>	<b>120,2</b>	<b>135,3</b>	<b>144,6</b>
<b>PASSIF</b>			
Réserves :			
Réserves indisponibles .....	0,0	0,0	0,0
Réserves immunisées .....	0,8	1,2	1,3
Réserves disponibles .....	16,7	17,9	18,8
Fonds de réserve de la Caisse de retraite .....	0,9	0,5	0,6
Provisions techniques :			
Provisions mathématiques .....	85,8	97,2	108,1
Provisions pour risques en cours et risques suspendus .....	0,3	0,4	0,8
Provisions pour prestations à régler .....	0,5	0,6	1,2
Provisions techniques de la gestion « Pension légale » .....	11,5	10,9	10,3
Autres provisions techniques .....	0,0	0,0	0,0
Provisions pour risques et charges .....	0,2	0,2	0,1
Dépôts des réassureurs .....	0,1	0,1	0,2
Dettes :			
Dettes et provisions fiscales, sociales et salariales .....	1,0	0,9	1,2
Intermédiaires et preneurs d'assurances .....	0,1	0,1	0,1
Autres dettes : — Comptes courants des compagnies d'assurances et réassurances .....	0,0	1,0	0,0
— ONPTS : Résultat - Versements obligatoires .....	0,4	0,5	0,4
Compte courant .....	—	—	—
Rentes à transférer .....	—	—	—
— Capitaux, non liquidés sur prêts consentis .....	1,4	1,7	1,2
— Autres créditeurs .....	0,5	2,1	0,3
Comptes de régularisation .....	0,0	0,0	0,0
<b>Total du passif ...</b>	<b>120,2</b>	<b>135,3</b>	<b>144,6</b>

<sup>1</sup> L'entité II regroupe les caisses d'assurance, de retraite et de rentes-accidents du travail.

## XIV - 6. — SOCIETE NATIONALE DE CREDIT A L'INDUSTRIE

Principales rubriques des bilans au 31 décembre

(milliards de francs)

Source : Rapports annuels de la S.N.C.I.

	1983	1984	1985	1986	1987	1988	1989	1990	1991
<b>ACTIF</b>									
IMMOBILISE .....	1,4	1,2	1,1	1,1	1,1	1,1	1,0	1,0	1,0
<b>DISPONIBLE ET REALISABLE :</b>									
Placements provisoires .....	38,3	57,7	73,3	92,6	88,4	97,1	45,4	51,5	34,3
Encours des crédits :									
A. Crédits financés par l'Institution pour compte propre :									
Crédits d'investissement à long et moyen terme :									
1. garantis par l'Etat belge .....	91,0	82,3	87,1	88,0	88,1	87,6	81,1	77,1	69,2
2. garantis par banques et organismes financiers .....	24,8	17,1	12,3	8,6	7,0	4,7	3,4	2,9	2,2
3. dont le risque est à charge de l'Institution .....	64,1	68,0	77,3	81,1	102,5	108,9	134,7	158,8	179,5
Crédits commerciaux .....	10,8	10,7	8,9	12,6	11,4	16,6	14,4	25,3	25,1
Crédits d'exportation payables à moyen et à long terme	22,4	22,8	20,6	17,1	15,5	14,0	13,7	12,7	14,2
Financement des engagements pris par l'Etat belge pour les secteurs nationaux .....	81,5	93,6	96,6	95,0	92,8	90,6	88,3	82,8	76,6
Autres <sup>1</sup> .....	0,5	0,7	0,7	0,8	0,9	2,0	2,7	3,7	3,6
B. Crédits gérés pour compte de l'Etat belge :									
1. Opérations du Fonds de l'Armement et des Constructions maritimes .....	39,4	43,0	45,2	46,3	44,5	45,2	44,6	47,5	47,9
2. Autres <sup>2</sup> .....	0,8	0,7	0,8	0,7	0,7	0,7	0,6	0,6	0,6
Banquiers .....	—	—	0,1	1,4	1,5	1,6	—	—	—
Débiteurs divers .....	10,1	14,4	11,1	8,5	10,2	8,9	9,7	11,1	17,4
Fonds publics et participations .....	14,5	7,3	7,6	13,8	18,2	22,6	58,9	52,8	65,9
Divers .....	11,2	16,8	18,7	20,1	20,3	19,9	16,0	15,5	12,7
Total de l'actif ...	410,8	436,3	461,4	487,7	503,1	521,5	514,5	543,3	550,2
<b>PASSIF</b>									
NON EXIGIBLE .....	5,8	6,8	8,1	9,4	10,1	10,9	11,6	11,6	9,0
EXIGIBLE SPECIAL .....	—	—	—	—	—	—	—	0,5	2,5
<b>EXIGIBLE :</b>									
Obligations .....	229,9	230,8	220,2	214,6	166,3	175,9	138,9	110,0	—
Bons de caisse .....	58,5	68,1	94,5	111,0	136,6	128,7	140,5	170,6	286,0
Dépôts et emprunts divers .....	40,5	49,0	53,9	61,0	95,7	110,3	125,0	155,9	155,3
Effets réescomptés .....	3,5	1,2	1,0	0,7	0,6	0,7	7,4	8,4	6,6
Banquiers .....	—	—	0,1	1,3	1,1	1,2	—	—	—
Créditeurs divers .....	10,8	12,8	11,8	15,4	21,1	22,6	23,0	17,7	19,3
Provisions pour charge et risques divers .....	5,7	7,1	8,4	8,6	8,8	9,3	9,9	7,4	9,4
Amortissement sur agios portefeuilles-titres .....	—	—	0,4	1,2	1,6	1,3	—	—	—
Etat belge :									
1. Fonds de l'Armement et des Constructions maritimes	39,4	43,1	45,4	46,4	44,6	45,3	44,7	47,6	48,4
2. Autres <sup>3</sup> .....	0,8	0,8	0,8	0,8	0,8	0,7	0,5	0,5	0,5
Divers .....	15,9	16,6	16,8	17,3	15,8	14,6	13,0	13,1	13,2
Total du passif ...	410,8	436,3	461,4	487,7	503,1	521,5	514,5	543,3	550,2

<sup>1</sup> Crédits de restauration (Dommages de guerre et Inondations), crédits sous forme de location-financement et mobilisations prêts aux particuliers.

<sup>2</sup> Crédits d'aide aux entreprises en difficulté et à la presse, crédits financés par le Fonds d'Aide Marshall, par le Fonds d'Aide à l'Industrie charbonnière et du Fonds d'Aide aux ex-colons belges rentrés d'Afrique.

<sup>3</sup> Fonds d'Aide Marshall, Fonds d'Aide à l'Industrie charbonnière et Fonds d'Aide aux ex-colons belges rentrés d'Afrique.

**XIV - 7. — SITUATION GLOBALE DES BANQUES D'ÉPARGNE ET DES ENTREPRISES  
REGIES PAR LE CHAPITRE I<sup>er</sup> DE LA LOI DU 10 JUIN 1964**

**a) Situation globale des banques d'épargne**

(milliards de francs)

**Actif**

Rubriques	1988 31 déc.	1989 31 déc.	1990 31 déc.	1991 31 déc.	1990 31 oct.	1991 31 oct.	1990 30 nov.	1991 30 nov.
Caisse, BNB, Chèques Postaux .....	3,5	4,0	4,1	4,4	3,5	3,9	3,4	3,5
Prêts au jour le jour .....	3,4	5,0	12,2	10,3	7,1	20,3	9,6	17,5
Avoirs auprès d'intermédiaires financiers .....	144,5	140,8	223,7	272,6	184,3	216,3	210,6	262,1
Créances et valeurs à court terme (maximum un mois) .....	7,8	8,4	8,7	7,1	6,7	8,6	6,6	7,0
Effets de commerce et factures .....	4,3	5,2	5,0	4,9	5,3	4,9	4,9	4,9
Débiteurs par acceptations .....	0,1	0,1	0,1	0,1	0,1	0,4	0,1	0,4
Avances, ouvertures de crédit et prêts non hypothécaires .....	213,8	254,8	314,4	351,7	309,3	367,9	309,4	347,1
Portefeuille-titres et participations .....	849,7	891,0	934,4	999,8	915,3	972,4	911,9	974,6
a) Certificats du Trésor et du Fonds des Rentes émis à un an au plus .....	(73,4)	(96,2)	(92,8)	(131,5)	(83,1)	(92,6)	(82,4)	(107,9)
b) Fonds publics belges et valeurs assimilées visés à l'article 12, § 1 <sup>er</sup> , 4 <sup>e</sup> , des dispositions coordonnées :								
1. Dettes directe et indirecte de l'Etat belge	(449,9)	(442,1)	(494,2)	(543,9)	(492,0)	(553,8)	(491,8)	(534,9)
2. Autres fonds publics et valeurs assimilées	(188,9)	(174,3)	(162,1)	(156,9)	(155,7)	(150,3)	(155,5)	(155,5)
c) Obligations de sociétés belges .....	(22,3)	(23,1)	(20,8)	(19,3)	(22,0)	(19,3)	(20,8)	(19,7)
d) Actions, parts ou participations de sociétés belges .....	(16,2)	(16,4)	(19,2)	(20,7)	(17,6)	(20,6)	(17,7)	(20,6)
e) Autres valeurs .....	(99,0)	(138,9)	(145,3)	(127,5)	(144,9)	(135,8)	(143,7)	(136,0)
Prêts et ouvertures de crédit hypothécaires .....	338,2	346,9	389,5	426,3	380,3	417,7	384,6	420,1
Actionnaires ou sociétaires .....	2,4	1,9	2,0	1,9	2,0	2,0	2,0	2,0
Débiteurs divers .....	8,8	9,0	12,0	15,3	19,5	17,5	16,1	14,6
Divers .....	0,2	0,2	0,3	0,4	0,2	0,3	0,3	0,3
Total du disponible et réalisable ...	1.576,7	1.667,3	1.906,4	2.094,8	1.833,6	2.032,2	1.859,5	2.054,1
Frais d'établissement et autres immobilisations incorporelles .....	0,1	0,1	0,3	0,3	0,2	0,3	0,2	0,3
Immeubles et terrains .....	10,1	10,1	11,5	13,1	10,8	12,0	11,0	12,0
Leasing immobilier .....	1,6	0,8	0,9	1,0	1,0	0,9	1,0	0,9
Matériel et mobilier .....	2,9	2,7	2,6	2,7	2,8	2,8	2,9	2,8
Leasing mobilier .....	0,1	0,0	0,0	0,0	0,1	0,1	0,0	0,1
Cautionnements imposés par la loi .....	0,0	0,0	0,0	0,0	0,0	0,0	0,0	0,0
Total de l'immobilisé ...	14,8	13,7	15,3	17,1	14,9	16,1	15,1	16,1
Comptes transitoires <sup>1</sup> .....	63,0	78,9	89,0	94,8	86,4	87,1	92,0	91,8
Total de l'actif ...	1.654,5	1.759,9	2.010,7	2.206,7	1.934,9	2.135,4	1.966,6	2.162,0
dont : affectés par privilège à la garantie du remboursement des fonds visés à l'article 1 <sup>er</sup> des dispositions coordonnées ..	1.540,4	1.618,0	1.862,2	2.032,4	1.778,8	1.936,4	1.807,9	1.987,9
valeur utile d'affectation après déduction des passifs concernant ces placements	1.515,6	1.591,7	1.836,1	2.004,4	1.755,4	1.860,6	1.785,7	1.960,9

<sup>1</sup> Y compris les comptes de résultats.



**XIV - 7. — SITUATION GLOBALE DES BANQUES D'ÉPARGNE ET DES ENTREPRISES  
REGIES PAR LE CHAPITRE 1<sup>er</sup> DE LA LOI DU 10 JUIN 1964**

**a) Situation globale des banques d'épargne**

(milliards de francs)

**Passif**

Rubriques	1988 31 déc.	1989 31 déc.	1990 31 déc.	1991 31 déc.	1990 31 oct.	1991 31 oct.	1990 30 nov.	1991 30 nov.
Fonds d'épargne visés à l'article 1 <sup>er</sup> des dispositions coordonnées, remboursables dans des délais :								
a) n'excédant pas deux ans .....	803,3	859,7	930,4	1.040,1	891,4	999,5	897,2	1.007,6
b) excédant deux ans mais inférieurs à cinq ans	212,8	203,8	275,0	313,5	270,5	309,6	274,2	311,5
c) de cinq ans ou plus .....	210,7	162,5	168,0	181,1	170,9	179,7	169,7	180,0
Réserves techniques .....	0,1	0,1	0,1	0,1	0,1	0,1	0,1	0,1
Fonds de reconstitution .....	6,7	7,0	7,6	8,2	7,5	8,2	7,5	8,2
Créanciers couverts par des sûretés réelles .....	3,0	3,4	3,2	2,7	2,3	1,6	2,2	1,9
Emprunts :								
a) au jour le jour .....	1,3	0,5	3,8	1,6	0,3	1,8	1,5	1,1
b) auprès de la BNB .....	0,0	0,5	3,0	4,7	0,0	6,9	0,0	3,1
c) auprès d'autres intermédiaires financiers .....	250,3	329,6	411,6	415,7	371,9	371,8	389,9	385,7
Acceptations .....	0,0	0,0	0,0	0,0	0,0	0,0	0,0	0,0
Réescpteurs .....	0,0	0,0	0,0	0,4	0,0	0,4	0,0	0,4
Mobilisation d'actifs .....	0,4	1,2	0,1	8,1	0,1	11,3	0,1	15,9
Autres engagements à un mois maximum .....	3,5	3,9	5,9	5,7	2,5	4,4	2,5	3,7
Créditeurs divers .....	4,7	4,8	6,2	6,6	6,9	6,4	9,3	6,3
Provisions pour charges .....	5,2	2,5	2,4	2,9	2,2	2,1	2,3	2,2
Divers .....	1,0	1,0	1,7	11,0	1,0	9,6	1,0	12,8
Total de l'exigible ...	1.503,0	1.580,5	1.819,0	2.002,4	1.727,6	1.913,4	1.757,5	1.940,5
Fonds propres :								
a) capital .....	31,2	30,2	30,5	32,2	30,4	30,7	30,4	30,8
b) réserve légale .....	1,7	1,9	2,1	2,2	2,1	2,3	2,1	2,2
c) autres réserves .....	43,7	52,3	55,2	57,5	54,9	56,3	54,9	56,3
Comptes de redressements d'actifs .....	17,2	19,9	20,0	22,1	20,6	20,2	20,6	20,2
Comptes transitoires <sup>1</sup> .....	57,7	75,1	83,9	90,3	99,3	112,5	101,1	112,0
Total du passif ...	1.654,5	1.759,9	2.010,7	2.206,7	1.934,9	2.135,4	1.966,6	2.162,0

<sup>1</sup> Y compris les comptes de résultats.

**XIV - 7. — SITUATION GLOBALE DES BANQUES D'ÉPARGNE ET DES ENTREPRISES  
RÉGIES PAR LE CHAPITRE I<sup>er</sup> DE LA LOI DU 10 JUIN 1964**

**b) Situation globale des entreprises régies par le chapitre I<sup>er</sup> de la Loi du 10 juin 1964<sup>1</sup>**

(milliards de francs)

Rubriques	1988 31 déc.	1989 31 déc.	1990 31 déc.	1991 31 déc.	1990 31 oct.	1991 31 oct.	1990 30 nov.	1991 30 nov.
<b>ACTIF</b>								
Caisse, BNB, Chèques Postaux .....	0,0	0,0	0,0	0,0	0,0	0,0	0,0	0,0
Prêts au jour le jour et avoirs auprès d'intermédi- aires financiers .....	0,5	1,2	0,6	1,9	1,4	1,0	2,2	1,1
Prêts et ouvertures de crédits hypothécaires .....	11,5	11,3	11,8	13,6	11,6	13,3	11,7	13,4
Opérations de leasing et autres débiteurs divers	4,4	5,5	6,5	7,2	6,3	7,0	6,4	7,0
Autres crédits .....	7,1	7,5	8,2	9,1	7,8	9,1	8,1	9,1
Portefeuille-titres et participations :								
a) Créances sur le secteur public .....	9,8	8,4	9,6	9,6	9,1	9,6	9,3	9,6
b) Autres valeurs .....	0,5	0,6	1,3	1,4	1,2	1,3	1,3	1,4
Divers .....	1,1	1,0	1,1	1,1	0,9	1,2	1,1	1,2
Total de l'actif ...	34,9	35,5	39,1	43,9	38,3	42,5	40,1	42,8
<b>PASSIF</b>								
Fonds d'épargne, remboursables dans des délais :								
a) n'excédant pas deux ans .....	6,0	7,4	9,7	11,2	9,3	11,8	9,6	11,5
b) excédant deux ans mais inférieurs à cinq ans	7,6	8,8	12,3	15,5	11,8	15,5	12,3	15,5
c) de cinq ans ou plus .....	9,4	7,7	4,8	4,5	5,8	4,5	5,5	4,5
Réserves techniques et fonds de reconstitution ...	0,9	0,8	0,7	0,7	0,7	0,7	0,7	0,7
Emprunts auprès d'intermédiaires financiers :								
a) BNB .....	0,0	0,0	0,0	0,0	0,0	0,0	0,0	0,0
b) Autres intermédiaires financiers .....	5,4	4,7	5,8	5,3	5,2	3,6	6,2	4,1
Fonds propres .....	2,1	2,4	2,5	2,8	2,5	2,8	2,5	2,8
Divers .....	3,5	3,7	3,3	3,9	3,0	3,6	3,3	3,7
Total du passif ...	34,9	35,5	39,1	43,9	38,3	42,5	40,1	42,8
<i>p.m.</i> : Nombre d'entreprises prises en considéra- tion .....	6	6	6	6	6	6	6	6

<sup>1</sup> Uniquement les entreprises qui font appel au public afin de recevoir des fonds remboursables et dont l'activité principale réside dans l'octroi de prêts et de crédits ou dans la gestion de placements.

Référence bibliographique : Bulletin de la Banque Nationale de Belgique, LXIII<sup>e</sup> année, tome I, n<sup>o</sup> 4, avril 1988.

**XIV - 7. — SITUATION GLOBALE DES BANQUES D'ÉPARGNE ET DES ENTREPRISES  
RÉGIES PAR LE CHAPITRE I<sup>er</sup> DE LA LOI DU 10 JUIN 1964**

**c) Situation globale des banques d'épargne et des entreprises régies par le chapitre I<sup>er</sup>  
de la Loi du 10 juin 1964<sup>1</sup>**

(milliards de francs)

Rubriques	1988 31 déc.	1989 31 déc.	1990 31 déc.	1991 31 déc.	1990 31 oct.	1991 31 oct.	1990 30 nov.	1991 30 nov.
<b>ACTIF</b>								
Caisse, BNB, Chèques Postaux .....	3,5	4,0	4,1	4,4	3,5	3,9	3,4	3,5
Prêts au jour le jour et avoirs auprès d'intermédiaires financiers .....	148,4	147,0	236,5	284,8	192,8	237,6	222,4	280,7
Prêts et ouvertures de crédits hypothécaires .....	349,7	358,2	401,3	439,9	391,9	431,0	396,3	433,5
Opérations de leasing et autres débiteurs divers .....	14,9	15,3	19,4	23,5	26,9	25,5	23,6	22,6
Autres crédits .....	233,1	275,9	336,4	372,9	329,2	390,9	329,0	368,5
Portefeuille-titres et participations :								
a) Créances sur le secteur public .....	722,0	721,0	758,7	841,9	739,9	806,3	739,0	807,9
b) Autres valeurs .....	138,0	179,0	186,6	168,9	185,7	177,0	183,5	177,7
Divers .....	79,8	95,0	106,8	114,3	103,3	105,7	109,5	110,4
Total de l'actif ...	1.689,4	1.795,4	2.049,8	2.250,6	1.973,2	2.177,9	2.006,7	2.204,8
<b>PASSIF</b>								
Fonds d'épargne, remboursables dans des délais :								
a) n'excédant pas deux ans .....	809,3	867,1	940,1	1.051,3	900,7	1.011,3	906,8	1.019,1
b) excédant deux ans mais inférieurs à cinq ans .....	220,4	212,6	287,3	329,0	282,3	325,1	286,5	327,0
c) de cinq ans ou plus .....	220,1	170,2	172,8	185,6	176,7	184,2	175,2	184,5
Réserves techniques et fonds de reconstitution ...	7,7	7,9	8,4	9,0	8,3	9,0	8,3	9,0
Emprunts auprès d'intermédiaires financiers :								
a) BNB .....	0,0	0,5	3,0	4,7	0,0	6,9	0,0	3,1
b) Autres intermédiaires financiers .....	257,4	336,0	421,3	431,1	377,5	388,9	397,7	407,2
Fonds propres .....	78,7	86,8	90,3	94,7	89,9	92,1	89,9	92,1
Divers .....	95,8	114,3	126,6	145,2	137,8	160,4	142,3	162,8
Total du passif ...	1.689,4	1.795,4	2.049,8	2.250,6	1.973,2	2.177,9	2.006,7	2.204,8

<sup>1</sup> Uniquement les entreprises qui font appel au public afin de recevoir des fonds remboursables et dont l'activité principale réside dans l'octroi de prêts et de crédits ou dans la gestion de placements.

Référence bibliographique : *Bulletin de la Banque Nationale de Belgique*, LXIII<sup>e</sup> année, tome I, n° 4, avril 1988.

## XIV - 8. — CREDIT COMMUNAL DE BELGIQUE

(milliards de francs)

Source : Crédit Communal de Belgique

Périodes	Financement des dépenses d'investissement des administrations publiques							Opérations en comptes courants des administrations publiques (dépenses ordinaires)		
	Versements			Prélèvements pour paiement de dépenses extraordinaires	Solde disponible	Dette à court, moyen et long terme envers le Crédit Communal de Belgique <sup>1</sup>	Engagements de crédits du Crédit Communal de Belgique	Moyenne des soldes globaux journaliers		Total des paiements effectués par le débit des comptes
	Fonds d'emprunts mis à la disposition des emprunteurs Emprunts dont les charges sont :		Subventions versées en capital par l'Etat et les provinces					à fin de période	Créditeurs	
	supportées par les emprunteurs	remboursées aux emprunteurs par l'Etat								
1986 .....	28,6	5,2	17,6	46,6	21,6	560,5	15,4	22,8	51,8	791,7
1987 .....	43,4	6,8	12,9	57,7	26,6	561,2	19,1	22,8	49,9	862,2
1988 .....	49,1	6,1	9,0	64,1	31,0	569,2	17,3	24,4	42,0	897,2
1989 .....	44,6	4,7	52,0	63,9	31,0	570,6	16,5	22,4	45,6	1.043,2
1990 .....	49,0	3,7	63,4	68,1	28,5	593,0	19,3	21,0	57,0	1.440,5
1991 .....	54,3	4,1	73,0	64,1	34,4	652,6	25,2	52,1	76,1	3.752,8
1989 4 <sup>e</sup> trimestre .....	13,1	1,1	7,7	16,9	31,0	570,6	16,5	20,7	65,5	327,9
1990 1 <sup>er</sup> trimestre .....	12,4	1,2	18,5	18,1	30,7	572,9	18,5	22,6	62,6	352,6
2 <sup>e</sup> trimestre .....	10,5	0,9	14,1	14,3	30,6	594,9	17,0	18,6	52,0	295,5
3 <sup>e</sup> trimestre .....	8,1	0,7	14,9	15,7	29,2	583,3	17,4	18,1	48,5	371,9
4 <sup>e</sup> trimestre .....	18,0	0,9	15,9	20,0	28,5	593,0	19,3	24,6	64,9	420,5
1991 1 <sup>er</sup> trimestre .....	18,2	1,0	20,2	14,4	29,7	625,4	20,2	52,3	76,2	1.074,0
2 <sup>e</sup> trimestre .....	10,9	0,9	14,1	14,0	32,5	639,7	24,1	47,6	52,3	920,5
3 <sup>e</sup> trimestre .....	12,1	0,8	16,7	15,3	33,9	646,8	23,8	50,2	66,9	932,1
4 <sup>e</sup> trimestre .....	13,1	1,4	22,0	20,4	34,4	652,6	25,2	58,3	108,9	826,2
1991 Février .....	5,8	0,6	5,7	4,2	29,3	626,0	20,2	48,1	84,7	355,0
Mars .....	6,0	0,2	5,4	4,5	29,7	625,4	20,2	49,0	56,1	297,2
Avril .....	4,3	0,4	4,7	3,5	32,4	630,0	19,9	48,1	53,8	320,2
Mai .....	3,2	0,2	4,0	4,8	32,6	636,9	20,1	43,5	49,1	301,4
Juin .....	3,4	0,3	5,4	5,7	32,5	639,7	24,1	51,1	53,9	298,9
Juillet .....	6,0	0,4	6,5	5,4	34,9	636,4	22,9	49,0	64,6	366,7
Août .....	2,2	0,1	4,0	5,0	33,0	637,6	24,4	51,5	64,0	248,2
Septembre .....	3,9	0,3	6,2	4,9	33,9	646,8	23,8	50,2	72,2	317,2
Octobre .....	4,7	0,6	6,5	6,3	34,7	634,6	24,8	57,3	109,9	304,4
Novembre .....	4,0	0,5	5,9	6,2	34,7	645,2	24,9	58,1	109,3	203,3
Décembre .....	4,4	0,3	9,6	7,9	34,4	652,6	25,2	59,4	107,5	318,5
1992 Janvier .....	4,5	0,3	7,9	5,9	33,5	642,5	75,6	78,9	128,0	400,2
Février .....	4,9	0,8	6,8	6,6	34,0	650,1	71,2	63,6	118,2	339,7

<sup>1</sup> Y compris la dette en monnaies étrangères.

#### XIV - 9. — COMPAGNIES D'ASSURANCES SUR LA VIE

Etat récapitulatif des valeurs représentatives des réserves ou provisions techniques en fin d'année  
(milliards de francs)

Sources : MAE, Office de Contrôle des Assurances.

Nature des valeurs	Valeur d'affectation						
	1983	1984	1985	1986	1987	1988	1989
<b>A. Actifs réglementaires<sup>1</sup> :</b>							
Valeurs Etat belge et titres assimilés .....	110,9	129,4	156,2	193,9	263,7	302,1	316,9
Obligations organisations internationales .....	3,5	4,0	5,2	5,7	8,6	6,8	7,7
Obligations bons de caisse sociétés belges (+ 5 ans) .....	52,3	52,2	49,7	49,0	43,6	37,5	33,8
Obligations bons de caisse sociétés belges (- 5 ans) .....	0,1	0,3	0,1	0,1	0,3	0,2	0,2
Certificats immobiliers sociétés belges .....	0,2	0,1	0,1	0,3	0,6	0,9	1,2
Actions sociétés belges .....	36,3	40,0	52,4	74,2	58,3	88,4	93,7
Immeubles .....	37,6	37,9	38,6	40,6	44,0	46,7	59,3
Prêts hypothécaires et ouvertures de crédit .....	124,4	133,1	137,8	147,9	153,8	164,9	181,3
Valeurs Etats étrangers et titres assimilés .....	0,5	0,9	0,7	0,7	0,8	0,7	0,7
Obligations sociétés étrangères (bourse belge) .....	0,3	0,1	0,1	0,1	0,3	0,4	0,7
Actions sociétés étrangères (bourse belge) .....	4,0	4,3	4,8	4,0	2,0	2,9	3,5
Obligations sociétés étrangères (bourse étrangère) .....	1,5	1,7	1,7	1,6	1,3	1,0	1,2
Actions sociétés étrangères (bourse étrangère) .....	5,0	4,8	7,8	7,5	2,3	9,9	7,0
Certificats fonds communs de placement .....	0,5	0,5	0,8	0,9	1,1	2,3	1,7
Prêts autres qu'hypothécaires, billets à ordre, promesses ...	8,2	8,5	8,5	7,0	10,3	10,1	16,5
Numéraire .....	4,5	4,8	2,6	8,0	13,8	9,1	9,2
Avances sur polices .....	11,2	11,1	11,3	11,3	12,1	10,8	10,8
Intérêts courus et non échus sur valeurs affectées .....	10,7	12,8	15,4	17,6	21,4	23,7	24,2
Primes restant à encaisser .....	1,3	1,4	1,6	1,8	2,1	1,9	2,1
Créances sur intermédiaires .....	1,0	1,0	0,9	1,0	1,1	1,7	1,9
<b>Total A ...</b>	<b>414,0</b>	<b>448,9</b>	<b>496,3</b>	<b>573,2</b>	<b>641,5</b>	<b>722,0</b>	<b>773,6</b>
<b>B. Autres valeurs :</b>							
Créances sur réassureurs .....	0,0	0,0	0,0	0,0	0,0	0,0	0,0
Dispense part des réassureurs .....	0,0	0,0	0,0	0,0	0,0	0,0	0,0
Autres .....	2,7	2,2	1,9	1,7	3,2	3,6	5,2
<b>Total B ...</b>	<b>2,7</b>	<b>2,2</b>	<b>1,9</b>	<b>1,7</b>	<b>3,2</b>	<b>3,6</b>	<b>5,2</b>
<b>TOTAL GENERAL (A + B) ...</b>	<b>416,7</b>	<b>451,1</b>	<b>498,2</b>	<b>574,9</b>	<b>644,7</b>	<b>725,6</b>	<b>778,8</b>
Encaissement affaires directes .....	50,5	54,6	59,2	68,4	81,4	89,5	98,6
Provisions techniques affaires directes .....	395,0	430,7	470,5	549,4	625,1	694,7	764,3

<sup>1</sup> Article 17, § 1, 1° à 12° de l'arrêté royal du 12 mars 1976.

## XV. — ACTIFS FINANCIERS \*

### 1. — ACTIFS FINANCIERS DETENUS PAR LES POUVOIRS PUBLICS ET PAR LES SOCIÉTÉS<sup>1</sup> ET LES PARTICULIERS

(variations en milliards de francs)

Périodes	Détenus par les pouvoirs publics <sup>2</sup>					Actifs à plus d'un an <sup>5</sup>	Total <sup>6</sup>  (6) = (1) + (4) + (5)	Détenus par les sociétés et les particuliers <sup>3</sup>	Total général  (8) = (6) + (7)
	Monnaie scripturale <sup>4</sup>	Autres actifs à un an au plus <sup>5</sup>			Total				
		Auprès des intermédiaires financiers nationaux <sup>7</sup>	Auprès des secteurs nationaux non financiers et à l'étranger						
(1)	(2)	(3)	(4) = (2) + (3)	(5)	(7)	(8) = (6) + (7)			
1983 .....	- 3,1	+ 3,1	+ 21,6	+ 24,7	+ 128,9	+ 150,5	+ 713,7	+ 864,2	
1984 .....	- 9,8	+ 20,3	+ 43,8	+ 64,1	+ 119,6	+ 173,9	+ 611,8	+ 785,7	
1985 .....	+ 8,9	+ 27,1	+ 14,8	+ 41,9	+ 125,1	+ 175,9	+ 763,0	+ 938,9	
1986 .....	- 5,8	+ 8,8	+ 6,1	+ 14,9	+ 112,2	+ 121,3	+ 879,4	+ 1.000,7	
1987 .....	+ 6,3	+ 17,2	+ 15,1	+ 32,3	+ 110,1	+ 148,7	+ 893,8	+ 1.042,5	
1988 .....	+ 13,0	+ 13,1	+ 5,5	+ 18,6	+ 81,5	+ 113,1	+ 1.190,8	+ 1.303,9	
1989 ..... *	- 0,8	+ 11,0	+ 18,4	+ 29,4	+ 61,6	+ 90,2	+ 1.518,3	+ 1.608,5	
1990 ..... *	- 4,3	+ 48,6	- 4,0	+ 44,6	+ 94,9	+ 135,2	+ 1.067,7	+ 1.202,9	
1989 3 <sup>e</sup> trimestre .. *	+ 12,3	+ 2,4	- 13,9	- 11,5	+ 6,9	+ 7,7	+ 211,1	+ 218,8	
4 <sup>e</sup> trimestre .. *	+ 6,6	- 2,9	+ 43,1	+ 40,2	+ 12,4	+ 59,2	+ 335,0	+ 394,2	
1990 1 <sup>er</sup> trimestre .. *	- 10,9	+ 49,8	- 33,6	+ 16,2	+ 23,2	+ 28,5	+ 301,3	+ 329,8	
2 <sup>e</sup> trimestre .. *	- 2,1	- 7,8	+ 6,1	- 1,7	+ 39,0	+ 35,2	+ 401,5	+ 436,7	
3 <sup>e</sup> trimestre .. *	+ 7,3	+ 24,1	- 17,0	+ 7,1	+ 18,0	+ 32,4	+ 147,3	+ 179,7	
4 <sup>e</sup> trimestre .. *	+ 1,4	- 17,5	+ 40,5	+ 23,0	+ 14,7	+ 39,1	+ 217,5	+ 256,6	
1991 1 <sup>er</sup> trimestre .. *	+ 14,5	+ 96,6	- 18,1	+ 78,5	+ 27,5	+ 120,5	+ 482,9	+ 603,4	
2 <sup>e</sup> trimestre .. *	- 1,7	+ 6,7	+ 26,3	+ 33,0	+ 37,5	+ 68,8	+ 442,3	+ 511,1	
3 <sup>e</sup> trimestre .. *	- 12,0	- 2,8	- 37,4	- 40,2	+ 25,4	- 26,8	+ 144,1	+ 117,3	

<sup>1</sup> Organismes publics d'exploitation et sociétés privées qui ne sont ni des banques, ni des banques d'épargne, ni des entreprises régies par le chapitre I<sup>er</sup> de la Loi du 10 juin 1964.

<sup>2</sup> Ces actifs financiers ne comprennent que ceux détenus à titre de placements provisoires par les pouvoirs national, communautaires, régionaux et locaux, ainsi que les arriérés de précompte professionnel et les créances des organismes de sécurité sociale.

<sup>3</sup> Voir tableau XV-3.

<sup>4</sup> Variations des encours qui figurent à la colonne (9) du tableau XV-2.

<sup>5</sup> Durée à l'origine.

<sup>6</sup> Correspond à la colonne (8) du tableau XI-6.

<sup>7</sup> BNB, Fonds monétaire, OCP, Fonds des Rentes, IRG, banques, banques d'épargne et entreprises régies par le chapitre I<sup>er</sup> de la Loi du 10 juin 1964, établissements de crédit du secteur public.

\* **Référence bibliographique :** *Bulletin de la Banque Nationale de Belgique*, LXIII<sup>e</sup> année, tome II, n<sup>os</sup> 1-2, juillet-août 1988.

## XV - 2. — STOCK MONETAIRE

(milliards de francs)

Fin de période	Encaisses monétaires détenues par les sociétés <sup>1</sup> et les particuliers							Monnaie scripturale détenue par les pouvoirs publics	Total général	
	Monnaie fiduciaire <sup>2</sup>	Monnaie scripturale					Total			
		Auprès de la BNB	Auprès de l'OCP	Auprès des banques	Auprès des banques d'épargne	Auprès des établissements de crédit du secteur public				Total
(1)	(2)	(3)	(4)	(5)	(6)	(7) = (2) à (6)	(8) = (1) + (7)	(9)	(10) = (8) + (9)	
1982 .....	374,2	0,3	75,0	330,4	32,1	64,6	502,4	876,6	71,1	<b>947,7</b>
1983 .....	390,2	0,2	72,8	383,4	37,2	75,4	569,0	959,2	68,0	<b>1.027,2</b>
1984 Ancienne série <sup>3</sup> ..	385,3	0,4	59,4	374,2	40,1	78,6	552,7	938,0	83,6	<b>1.021,6</b>
Nouvelle série <sup>3</sup> ..	385,3	0,4	59,4	374,2	40,1	83,2	557,3	942,6	58,2	<b>1.000,8</b>
1985 .....	383,6	0,2	72,2	408,7	39,7	92,0	612,8	996,4	67,1	<b>1.063,5</b>
1986 .....	403,6	0,2	80,2	450,9	44,4	99,8	675,5	1.079,1	61,3	<b>1.140,4</b>
1987 .....	411,6	0,3	77,4	476,1	46,7	108,3	708,8	1.120,4	67,6	<b>1.188,0</b>
1988 .....	415,6	0,2	78,1	517,2	59,6	120,2	775,3	1.190,9	80,6	<b>1.271,5</b>
1989 Juin .....	423,0	0,4	94,0	559,7	68,2	133,9	856,2	1.279,2	60,9	<b>1.340,1</b>
Septembre .... *	412,8	0,3	96,5	517,1	63,7	124,7	802,3	1.215,1	73,2	<b>1.288,3</b>
Décembre .... *	421,7	0,4	94,9	572,6	68,6	136,5	873,0	1.294,7	79,8	<b>1.374,5</b>
1990 Mars .....	404,6	0,3	106,2	551,6	77,2	140,6	875,9	1.280,5	68,9	<b>1.349,4</b>
Juin .....	418,4	0,3	104,7	599,1	84,9	160,8	949,8	1.368,2	66,8	<b>1.435,0</b>
Septembre .... *	405,3	0,3	105,5	523,7	77,1	146,0	852,6	1.257,9	74,1	<b>1.332,0</b>
Décembre .... *	413,2	0,3	92,8	580,9	73,5	156,1	903,6	1.316,8	75,5	<b>1.392,3</b>
1991 Mars .....	406,7	0,2	95,8	574,7	76,2	147,5	894,4	1.301,1	90,0	<b>1.391,1</b>
Juin .....	432,4	0,3	106,1	629,1	84,3	172,2	992,0	1.424,4	88,3	<b>1.512,7</b>
Septembre .... *	411,6	0,2	91,2	580,0	78,6	148,8	898,8	1.310,4	76,3	<b>1.386,7</b>

<sup>1</sup> Organismes publics d'exploitation et sociétés privées qui ne sont ni des banques, ni des banques d'épargne, ni des entreprises régies par le chapitre I<sup>er</sup> de la Loi du 10 juin 1964.

<sup>2</sup> Billets et pièces du Trésor et billets de la BNB, après déduction du montant de ces billets et pièces détenu par les intermédiaires financiers.

<sup>3</sup> La différence entre l'ancienne et la nouvelle série est due à une modification des données comptables, relatives aux pouvoirs locaux et aux sociétés intercommunales, du Crédit Communal de Belgique.

### XV - 3. — ACTIFS FINANCIERS DETENUS PAR LES SOCIETES<sup>1</sup> ET LES PARTICULIERS

(variations en milliards de francs)

Périodes	Actifs en franc belge				Actifs en monnaies étrangères <sup>2</sup>			Autres actifs <sup>3</sup>					Total général
	Encaisses monétaires <sup>4</sup>	Autres actifs à un an au plus <sup>5,6</sup>	Actifs à plus d'un an <sup>5,7</sup>	Total	A un an au plus <sup>5</sup> (déposits) <sup>8</sup>	A plus d'un an <sup>5</sup> (valeurs mobilières) <sup>9</sup>	Total	Créances commerciales sur l'étranger	Or financier	Autres avoirs sur l'étranger <sup>10</sup>	Divers <sup>11</sup>	Total	
	(1)	(2)	(3)	(4) = (1) à (3)	(5)	(6)	(7) = (5) + (6)	(8)	(9)	(10)	(11)	(12) = (8) à (11)	
1983 .....	+ 82,6	+146,8	+327,8	+ 557,2	- 15,3	+ 84,0	+ 68,7	+23,6	+ 1,6	+ 12,7	+ 49,9	+ 87,8	+ 713,7
1984 .....	- 21,2	+228,9	+215,5	+ 423,2	- 9,4	+104,5	+ 95,1	- 1,6	+10,2	+ 14,4	+ 70,5	+ 93,5	+ 611,8
1985 .....	+ 53,8	+223,8	+278,8	+ 556,4	- 5,4	+ 90,1	+ 84,7	+18,4	+ 8,5	+ 5,0	+ 90,0	+121,9	+ 763,0
1986 .....	+ 82,7	+412,8	+ 83,9	+ 579,4	+ 29,8	+112,7	+142,5	- 5,5	+ 6,7	+ 69,5	+ 86,8	+157,5	+ 879,4
1987 .....	+ 41,3	+357,3	+139,3	+ 537,9	+ 49,0	+ 89,7	+138,7	- 1,1	+19,9	+ 90,2	+108,2	+217,2	+ 893,8
1988 .....	+ 70,5	+228,2	+267,5	+ 566,2	+ 33,4	+194,0	+227,4	+12,1	+ 6,0	+127,2	+251,9	+397,2	+1.190,8
1989 .....	+103,8	+518,6	+147,4	+ 769,8	+108,8	+243,7	+352,5	- 7,8	- 3,7	+207,8	+199,7	+396,0	+1.518,3
1990 .....	+ 22,1	+337,2	+652,9	+1.012,2	+ 70,3	- 64,6	+ 5,7	-32,0	+ 5,0	+220,7	-143,9	+ 49,8	+1.067,7
1989 3 <sup>e</sup> trimestre .....	- 64,1	+115,9	- 30,9	+ 20,9	- 12,0	+142,3	+130,3	-29,1	+ 0,3	+ 50,3	+ 38,4	+ 59,9	+ 211,1
4 <sup>e</sup> trimestre .....	+ 79,6	+211,7	+ 0,1	+ 291,4	+ 41,1	- 3,1	+ 38,0	+ 6,6	- 2,3	+ 75,9	- 74,6	+ 5,6	+ 335,0
1990 1 <sup>er</sup> trimestre .....	- 14,2	+171,5	+101,8	+ 259,1	+115,8	- 49,5	+ 66,3	+ 9,9	+ 0,3	+ 24,9	- 59,2	- 24,1	+ 301,3
2 <sup>e</sup> trimestre .....	+ 87,7	- 37,4	+285,7	+ 336,0	- 23,7	+ 13,2	- 10,5	-12,6	+ 1,3	+ 68,8	+ 18,5	+ 76,0	+ 401,5
3 <sup>e</sup> trimestre .....	-110,3	+ 59,4	+164,8	+ 113,9	+ 14,9	- 34,7	- 19,8	-12,8	+ 1,2	+ 25,9	+ 38,9	+ 53,2	+ 147,3
4 <sup>e</sup> trimestre .....	+ 58,9	+143,7	+100,5	+ 303,1	- 36,7	+ 6,4	- 30,3	-16,5	+ 2,2	+101,1	-142,1	- 55,3	+ 217,5
1991 1 <sup>er</sup> trimestre .....	- 15,7	+ 88,2	+216,6	+ 289,1	+ 46,5	+ 18,0	+ 64,5	.	+ 3,0	+ 43,0	+ 83,3	+129,3 <sup>12</sup>	+ 482,9
2 <sup>e</sup> trimestre .....	+123,3	+ 64,6	+157,3	+ 345,2	- 28,7	+ 13,4	- 15,3	.	- 2,3	+ 77,8	+ 36,9	+112,4 <sup>12</sup>	+ 442,3
3 <sup>e</sup> trimestre .....	-114,0	+148,6	+ 78,6	+ 113,2	+ 18,3	- 23,6	- 5,3	.	+ 1,5	+ 33,3	+ 1,4	+ 36,2 <sup>12</sup>	+ 144,1

<sup>1</sup> Organismes publics d'exploitation et sociétés privées qui ne sont ni des banques, ni des banques d'épargne, ni des entreprises régies par le chapitre I<sup>er</sup> de la Loi du 10 juin 1964.

<sup>2</sup> Après élimination des effets purement comptables des modifications de cours de change.

<sup>3</sup> Actifs pour lesquels la ventilation entre franc belge et monnaies étrangères n'est pas connue ou n'a pas de sens.

<sup>4</sup> Variations des encours qui figurent à la colonne (8) du tableau XV-2.

<sup>5</sup> Durée à l'origine.

<sup>6</sup> Voir tableau XV-4a, colonne (8).

<sup>7</sup> Voir tableau XV-5, colonne (4).

<sup>8</sup> Voir tableau XV-4a, colonne (11).

<sup>9</sup> Voir tableau XV-5, colonne (7).

<sup>10</sup> Principalement les investissements directs des sociétés à l'étranger.

<sup>11</sup> Divers avoirs sur les intermédiaires financiers et « erreurs et omissions » de la balance des paiements de la Belgique.

<sup>12</sup> Non compris les créances commerciales nettes sur l'étranger.



## XV - 4a. — ACTIFS FINANCIERS DETENUS PAR LES SOCIÉTÉS<sup>1</sup> ET LES PARTICULIERS ACTIFS NON MONÉTAIRES A UN AN AU PLUS<sup>2</sup>

(variations en milliards de francs)

Périodes	En franc belge							En monnaies étrangères <sup>3</sup>			Total général	
	Après des intermédiaires financiers nationaux <sup>4,5</sup>					Après des secteurs nationaux non financiers et à l'étranger		Total	A l'étranger	Total		
	Dépôts en carnets ou livrets ordinaires	Dépôts à terme	Bons de caisse et d'épargne	Divers <sup>6</sup>	Total	Certificats de trésorerie	Autres actifs					
								(1)	(2)	(3)		(4)
1983 .....	+111,5	+ 35,1	+ 11,8	+ 1,4	+159,8	+ 2,8	- 15,8	+146,8	- 10,1	- 5,2	- 15,3	<b>+131,5</b>
1984 .....	+114,3	+ 58,1	+ 6,9	+ 0,9	+180,2	- 1,1	+ 49,8	+228,9	+ 4,6	- 14,0	- 9,4	<b>+219,5</b>
1985 .....	+162,0	+ 7,8	+ 26,6	+ 7,8	+204,2	- 6,7	+ 26,3	+223,8	- 1,3	- 4,1	- 5,4	<b>+218,4</b>
1986 .....	+206,7	+ 87,2	+ 51,5	+ 15,3	+360,7	+ 3,5	+ 48,6	+412,8	- 0,4	+ 30,2	+ 29,8	<b>+442,6</b>
1987 .....	+224,2	+ 77,1	+ 18,2	+ 10,5	+330,0	- 3,5	+ 30,8	+357,3	+ 26,4	+ 22,6	+ 49,0	<b>+406,3</b>
1988 .....	+185,3	- 13,0	+ 13,4	+ 41,2	+226,9	- 0,1	+ 1,4	+228,2	+ 20,2	+ 13,2	+ 33,4	<b>+261,6</b>
1989 .....	+190,0	+ 95,6	+ 83,3	+ 77,4	+446,3	0,0	+ 72,3	+518,6	+ 62,0	+ 46,8	+108,8	<b>+627,4</b>
1990 .....	-258,3	+380,2	+ 89,9	+ 15,3	+227,1	+ 0,1	+110,0	+337,2	+ 2,6	+ 67,7	+ 70,3	<b>+407,5</b>
1989 3 <sup>e</sup> trimestre .. *	+ 16,4	+ 44,0	+ 22,8	+ 19,5	+102,7	- 2,8	+ 16,0	+115,9	+ 4,7	- 16,7	- 12,0	<b>+103,9</b>
4 <sup>e</sup> trimestre .. *	+116,5	- 19,9	+ 55,3	+ 35,0	+186,9	- 4,2	+ 29,0	+211,7	+ 8,2	+ 32,9	+ 41,1	<b>+252,8</b>
1990 1 <sup>er</sup> trimestre .. *	-169,4	+265,2	+ 16,7	- 0,1	+112,4	+ 1,0	+ 58,1	+171,5	+ 59,4	+ 56,4	+115,8	<b>+287,3</b>
2 <sup>e</sup> trimestre .. *	-127,8	+ 7,9	+ 35,2	+ 17,0	- 67,7	- 1,0	+ 31,3	- 37,4	- 24,4	+ 0,7	- 23,7	<b>- 61,1</b>
3 <sup>e</sup> trimestre .. *	- 54,2	+ 69,9	+ 2,7	+ 26,2	+ 44,6	+ 1,1	+ 13,7	+ 59,4	- 14,0	+ 28,9	+ 14,9	<b>+ 74,3</b>
4 <sup>e</sup> trimestre .. *	+ 93,1	+ 37,2	+ 35,3	- 27,8	+137,8	- 1,0	+ 6,9	+143,7	- 18,4	- 18,3	- 36,7	<b>+107,0</b>
1991 1 <sup>er</sup> trimestre .. *	-131,9	+ 95,3	+ 43,8	- 7,9	- 0,7	+37,5	+ 51,4	+ 88,2	+ 46,0	+ 0,5	+ 46,5	<b>+134,7</b>
2 <sup>e</sup> trimestre .. *	+ 8,4	- 18,4	+ 22,3	+ 5,2	+ 17,5	+38,3	+ 8,8	+ 64,6	- 16,3	- 12,4	- 28,7	<b>+ 35,9</b>
3 <sup>e</sup> trimestre .. *	- 25,2	+ 51,5	+ 20,6	+ 34,7	+ 81,6	+ 7,2	+ 59,8	+148,6	+ 11,1	+ 7,2	+ 18,3	<b>+166,9</b>

<sup>1</sup> Organismes publics d'exploitation et sociétés privées qui ne sont ni des banques, ni des banques d'épargne, ni des entreprises régies par le chapitre I<sup>er</sup> de la Loi du 10 juin 1964.

<sup>2</sup> Durée à l'origine.

<sup>3</sup> Après élimination des effets purement comptables des modifications de cours de change.

<sup>4</sup> Banques, banques d'épargne et entreprises régies par le chapitre I<sup>er</sup> de la Loi du 10 juin 1964, établissements de crédit du secteur public, Fonds des Rentes, IRC.

<sup>5</sup> Pour les encours, voir tableau XV-4b, colonnes (1) à (5).

<sup>6</sup> Il s'agit principalement de bons de caisse et de dépôts à terme venus à échéance, ainsi que de dépôts constitués par les organismes de placement collectif de droit luxembourgeois pour compte de leurs souscripteurs.

<sup>7</sup> Pour les encours, voir tableau XV-4b, colonne (6).

**XV - 4b. — ACTIFS FINANCIERS DETENUS PAR LES SOCIÉTÉS<sup>1</sup> ET LES PARTICULIERS  
ACTIFS NON MONÉTAIRES A UN AN AU PLUS<sup>2</sup>  
AUPRES DES INTERMÉDIAIRES FINANCIERS NATIONAUX<sup>3</sup>**

(milliards de francs)

Fin de période	En franc belge					En monnaies étrangères	Total général
	Dépôts en carnets ou livrets ordinaires	Dépôts à terme	Bons de caisse et d'épargne	Divers <sup>4</sup>	Total		
	(1)	(2)	(3)	(4)	(5) = (1) à (4)	(6)	(7) = (5) + (6)
1982 .....	1.135,1	506,9	80,0	9,5	1.731,5	127,5	<b>1.859,0</b>
1983 .....	1.246,6	542,0	91,8	10,9	1.891,3	129,7	<b>2.021,0</b>
1984 .....	1.360,9	600,1	98,7	11,8	2.071,5	139,2	<b>2.210,7</b>
1985 .....	1.522,9	607,9	125,3	19,6	2.275,7	126,1	<b>2.401,8</b>
1986 .....	1.729,6	695,1	176,8	34,9	2.636,4	116,0	<b>2.752,4</b>
1987 .....	1.953,8	772,2	195,0	45,4	2.966,4	136,8	<b>3.103,2</b>
1988 .....	2.139,1	759,2	208,4	86,6	3.193,3	163,3	<b>3.356,6</b>
1989 Juin .....	2.196,2	830,7	213,6	109,5	3.350,0	213,0	<b>3.563,0</b>
Septembre .....	2.212,6	874,7	236,4	129,0	3.452,7	215,5	<b>3.668,2</b>
Décembre .....	2.329,1	854,8	291,7	164,0	3.639,6	212,1	<b>3.851,7</b>
1990 Mars .....	2.159,7	1.120,0	308,4	163,9	3.752,0	261,4	<b>4.013,4</b>
Juin .....	2.031,9	1.127,9	343,6	180,9	3.684,3	235,4	<b>3.919,7</b>
Septembre .....	1.977,7	1.197,8	346,3	207,1	3.728,9	217,4	<b>3.946,3</b>
Décembre .....	2.070,8	1.235,0	381,6	179,3	3.866,7	195,4	<b>4.062,1</b>
1991 Mars .....	1.938,9	1.330,3	425,4	171,4	3.866,0	251,0	<b>4.117,0</b>
Juin .....	1.947,3	1.311,9	447,7	176,6	3.883,5	240,4	<b>4.123,9</b>
Septembre .....	1.922,1	1.363,4	468,3	211,3	3.965,1	244,2	<b>4.209,3</b>

<sup>1</sup> Organismes publics d'exploitation et sociétés privées qui ne sont ni des banques, ni des banques d'épargne, ni des entreprises régies par le chapitre I<sup>er</sup> de la Loi du 10 juin 1964.

<sup>2</sup> Durée à l'origine.

<sup>3</sup> Banques, banques d'épargne et entreprises régies par le chapitre I<sup>er</sup> de la Loi du 10 juin 1964, établissements de crédit du secteur public, Fonds des Rentes, IRC.

<sup>4</sup> Il s'agit principalement de bons de caisse et de dépôts à terme venus à échéance, ainsi que de dépôts constitués par les organismes de placement collectif de droit luxembourgeois pour compte de leurs souscripteurs.

## XV - 5. — ACTIFS FINANCIERS DETENUS PAR LES SOCIETES<sup>1</sup> ET LES PARTICULIERS ACTIFS A PLUS D'UN AN<sup>2</sup>

(variations en milliards de francs)

Périodes	En franc belge				En monnaies étrangères <sup>3,4</sup>			Total général (8) = (4) + (7)
	Bons de caisse et obligations <sup>5</sup>	Actions <sup>6</sup>	Dépôts	Total	Obligations	Actions <sup>7</sup>	Total	
	(1)	(2)	(3)	(4) = (1) + (2) + (3)	(5)	(6)	(7) = (5) + (6)	
1983 .....	+ 266,6	+ 43,5	+ 17,7	+ 327,8	+ 83,7	+ 0,3	+ 84,0	<b>+ 411,8</b>
1984 .....	+ 193,3	+ 20,1	+ 2,1	+ 215,5	+ 108,5	- 4,0	+ 104,5	<b>+ 320,0</b>
1985 .....	+ 269,0	+ 2,6	+ 7,2	+ 278,8	+ 85,2	+ 4,9	+ 90,1	<b>+ 368,9</b>
1986 .....	+ 75,7	+ 8,7	- 0,5	+ 83,9	+ 81,9	+ 30,8	+ 112,7	<b>+ 196,6</b>
1987 .....	+ 146,5	- 14,4	+ 7,2	+ 139,3	+ 89,2	+ 0,5	+ 89,7	<b>+ 229,0</b>
1988 .....	+ 275,8	+ 2,5	- 10,8	+ 267,5	+ 213,0	- 19,0	+ 194,0	<b>+ 461,5</b>
1989 ..... *	+ 105,3	+ 55,8	- 13,7	+ 147,4	+ 165,6	+ 78,1	+ 243,7	<b>+ 391,1</b>
1990 ..... *	+ 672,1	- 19,3	+ 0,1	+ 652,9	- 45,3	- 19,3	- 64,6	<b>+ 588,3</b>
1989 3 <sup>e</sup> trimestre ..... *	- 17,5	- 10,9	- 2,5	- 30,9	+ 123,1	+ 19,2	+ 142,3	<b>+ 111,4</b>
4 <sup>e</sup> trimestre ..... *	- 4,2	+ 6,1	- 1,8	+ 0,1	- 29,1	+ 26,0	- 3,1	<b>- 3,0</b>
1990 1 <sup>er</sup> trimestre ..... *	+ 111,3	- 9,5	0,0	+ 101,8	- 32,1	- 17,4	- 49,5	<b>+ 52,3</b>
2 <sup>e</sup> trimestre ..... *	+ 283,0	+ 3,0	- 0,3	+ 285,7	+ 8,7	+ 4,5	+ 13,2	<b>+ 298,9</b>
3 <sup>e</sup> trimestre ..... *	+ 174,7	- 5,6	- 4,3	+ 164,8	- 23,4	- 11,3	- 34,7	<b>+ 130,1</b>
4 <sup>e</sup> trimestre ..... *	+ 103,0	- 7,2	+ 4,7	+ 100,5	+ 1,5	+ 4,9	+ 6,4	<b>+ 106,9</b>
1991 1 <sup>er</sup> trimestre ..... *	+ 208,9	+ 5,4	+ 2,3	+ 216,6	+ 0,1	+ 17,9	+ 18,0	<b>+ 234,6</b>
2 <sup>e</sup> trimestre ..... *	+ 151,6	+ 4,8	+ 0,9	+ 157,3	+ 16,6	- 3,2	+ 13,4	<b>+ 170,7</b>
3 <sup>e</sup> trimestre ..... *	+ 78,2	- 2,6	+ 3,0	+ 78,6	- 22,2	- 1,4	- 23,6	<b>+ 55,0</b>

<sup>1</sup> Organismes publics d'exploitation et sociétés privées qui ne sont ni des banques, ni des banques d'épargne, ni des entreprises régies par le chapitre I<sup>er</sup> de la Loi du 10 juin 1964.

<sup>2</sup> Durée à l'origine.

<sup>3</sup> Après élimination des effets purement comptables des modifications de cours de change.

<sup>4</sup> Achats nets de titres par des résidents de l'UEBL, après élimination, dans la mesure du possible, des achats nets par des résidents luxembourgeois.

<sup>5</sup> Y compris les obligations en franc luxembourgeois, pour autant qu'elles aient pu être recensées.

<sup>6</sup> Emissions publiques d'actions, après déduction des achats nets, effectués par des non-résidents, d'actions belges, nouvelles ou émises antérieurement.

<sup>7</sup> Y compris les achats nets de parts dans des fonds communs de placement en dehors de l'UEBL.

**XV - 6a. — ACTIFS FINANCIERS DETENUS PAR LES SOCIÉTÉS<sup>1</sup> ET LES PARTICULIERS  
ACTIFS EN FRANC BELGE ET EN MONNAIES ÉTRANGÈRES<sup>2</sup> AUPRES DES INTERMÉDIAIRES FINANCIERS NATIONAUX**

(variations en milliards de francs)

Périodes	BNB	Fonds monétaire, OCP, Fonds des Rentes, IRC	Banques		Établissements de crédit du secteur public		Banques d'épargne <sup>3</sup>		Total		
	Actifs à un an au plus	Actifs à un an au plus	Actifs à un an au plus	Actifs à plus d'un an	Actifs à un an au plus	Actifs à plus d'un an	Actifs à un an au plus	Actifs à plus d'un an	Actifs à un an au plus	Actifs à plus d'un an	Total général
	(1)	(2)	(3)	(4)	(5)	(6)	(7)	(8)	(9) = (1) + (2) + (3) + (5) + (7)	(10) = (4) + (6) + (8)	(11) = (9) + (10)
1983 .....	+ 15,9	- 2,1	+ 120,8	+ 60,0	+ 58,0	+ 107,4	+ 39,8	+ 46,9	+ 232,4	+ 214,3	<b>+ 446,7</b>
1984 .....	- 4,9	- 13,2	+ 68,4	+ 36,5	+ 67,4	+ 71,6	+ 46,0	+ 28,6	+ 163,7	+ 136,7	<b>+ 300,4</b>
1985 .....	- 0,7	+ 11,6	+ 138,8	+ 43,4	+ 74,2	+ 78,3	+ 32,9	+ 35,0	+ 256,8	+ 156,7	<b>+ 413,5</b>
1986 .....	+ 19,4	+ 8,8	+ 179,3	+ 9,3	+ 138,0	+ 12,8	+ 97,1	+ 0,3	+ 442,6	+ 22,4	<b>+ 465,0</b>
1987 .....	+ 8,4	- 3,1	+ 204,4	+ 12,7	+ 90,5	+ 35,6	+ 97,3	+ 1,7	+ 397,5	+ 50,0	<b>+ 447,5</b>
1988 .....	+ 3,2	+ 1,3	+ 158,5	+ 3,0	+ 70,4	+ 58,3	+ 84,4	+ 21,1	+ 317,8	+ 82,4	<b>+ 400,2</b>
1989 .....	+ 5,4	+ 17,8	+ 356,6 <sup>4</sup>	+ 52,9 <sup>4</sup>	+ 181,3	- 3,9	+ 51,0 <sup>4</sup>	- 58,9 <sup>4</sup>	+ 612,1	- 9,9	<b>+ 602,2</b>
1990 .....	- 10,1	- 0,8	+ 185,7	+ 124,6	+ 12,2	+ 187,0	+ 65,0	+ 75,8	+ 252,0	+ 387,4	<b>+ 639,4</b>
1989 3 <sup>e</sup> trimestre .....	- 10,6	+ 2,8	+ 79,3 <sup>4</sup>	+ 62,4 <sup>4</sup>	+ 13,4	- 11,2	- 41,6 <sup>4</sup>	- 61,0 <sup>4</sup>	+ 43,3	- 9,8	<b>+ 33,5</b>
4 <sup>e</sup> trimestre .....	+ 9,0	- 1,5	+ 126,5	- 10,1	+ 93,5	- 25,0	+ 47,2	- 9,1	+ 274,7	- 44,2	<b>+ 230,5</b>
1990 1 <sup>er</sup> trimestre .....	- 17,2	+ 11,2	+ 125,1	+ 17,2	+ 5,7	+ 18,2	+ 32,7	+ 2,1	+ 157,5	+ 37,5	<b>+ 195,0</b>
2 <sup>e</sup> trimestre .....	+ 13,2	- 0,9	- 16,5	+ 55,6	- 8,3	+ 90,0	+ 8,3	+ 28,8	- 4,2	+ 174,4	<b>+ 170,2</b>
3 <sup>e</sup> trimestre .....	- 13,6	+ 1,0	- 7,3	+ 46,5	- 37,3	+ 62,7	- 22,8	+ 38,1	- 80,0	+ 147,3	<b>+ 67,3</b>
4 <sup>e</sup> trimestre .....	+ 7,5	- 12,1	+ 84,4	+ 5,4	+ 52,1	+ 16,1	+ 46,8	+ 6,7	+ 178,7	+ 28,2	<b>+ 206,9</b>
1991 1 <sup>er</sup> trimestre .....	- 6,6	+ 2,8	+ 24,3	+ 59,5	+ 2,0	+ 79,0	+ 7,0	+ 30,3	+ 29,5	+ 168,8	<b>+ 198,3</b>
2 <sup>e</sup> trimestre .....	+ 25,2	+ 10,9	+ 36,7	+ 29,3	+ 23,9	+ 40,0	+ 27,8	+ 9,4	+ 124,5	+ 78,7	<b>+ 203,2</b>
3 <sup>e</sup> trimestre .....	- 21,0	- 14,8	+ 12,2	+ 18,6	- 13,5	+ 12,0	+ 16,1	+ 8,5	- 21,0	+ 39,1	<b>+ 18,1</b>

<sup>1</sup> Organismes publics d'exploitation et sociétés privées qui ne sont ni des banques, ni des banques d'épargne, ni des entreprises régies par le chapitre 1<sup>er</sup> de la Loi du 10 juin 1964.

<sup>2</sup> Après élimination des effets purement comptables des modifications de cours de change.

<sup>3</sup> Y compris les entreprises régies par le chapitre 1<sup>er</sup> de la Loi du 10 juin 1964.

<sup>4</sup> Les chiffres sont influencés par la transformation d'une importante banque d'épargne en banque.

**XV - 6b. — ACTIFS FINANCIERS DETENUS PAR LES SOCIETES<sup>1</sup> ET LES PARTICULIERS**  
**ACTIFS EN FRANC BELGE ET EN MONNAIES ETRANGERES AUPRES DES INTERMEDIAIRES FINANCIERS NATIONAUX**

(milliards de francs)

Fin de période	BNB	Fonds monétaire, OCP, Fonds des Rentes, IRG	Banques		Etablissements de crédit du secteur public		Banques d'épargne <sup>2</sup>		Total				
									Actifs à un an au plus	Actifs à plus d'un an	Actifs à un an au plus	Actifs à plus d'un an	Total général
									(1)	(2)	(3)	(4)	(5)
1982 .....	359,1	90,5	1.229,0	315,7	690,1	905,7	366,8	321,1	2.735,5	1.542,5	<b>4.278,0</b>		
1983 .....	375,0	88,4	1.362,2	375,7	748,1	1.013,0	406,6	368,1	2.980,3	1.756,8	<b>4.737,1</b>		
1984 Ancienne série <sup>3</sup> .....	370,1	75,2	1.435,5	412,1	815,4	1.084,6	452,6	396,7	3.148,8	1.893,5	<b>5.042,3</b>		
Nouvelle série <sup>3</sup> .....	370,1	75,2	1.435,5	412,2	820,1	1.081,6	452,6	396,7	3.153,5	1.890,5	<b>5.044,0</b>		
1985 .....	369,4	86,8	1.562,5	455,6	894,3	1.159,9	485,5	431,7	3.398,5	2.047,2	<b>5.445,7</b>		
1986 .....	388,8	95,6	1.732,2	464,9	1.032,3	1.172,7	582,6	432,0	3.831,5	2.069,6	<b>5.901,1</b>		
1987 .....	397,2	92,5	1.931,0	477,6	1.122,8	1.208,4	679,9	433,7	4.223,4	2.119,7	<b>6.343,1</b>		
1988 .....	400,4	93,8	2.095,7	480,6	1.193,2	1.266,6	764,3	454,9	4.547,4	2.202,1	<b>6.749,5</b>		
1989 Juin .....	407,4	110,3	2.247,1	481,1	1.267,6	1.299,0	809,7	466,1	4.842,1	2.246,2	<b>7.088,3</b>		
Septembre .....	396,8	113,1	2.324,2 <sup>4</sup>	543,5 <sup>4</sup>	1.281,0	1.287,8	768,1 <sup>4</sup>	405,1 <sup>4</sup>	4.883,2	2.236,4	<b>7.119,6</b>		
Décembre .....	405,8	111,6	2.439,1	533,4	1.374,5	1.262,7	815,3	395,9	5.146,3	2.192,0	<b>7.338,3</b>		
1990 Mars .....	388,6	122,8	2.554,1	550,6	1.380,2	1.280,9	848,0	398,1	5.293,7	2.229,6	<b>7.523,3</b>		
Juin .....	401,8	121,9	2.536,0	606,2	1.371,9	1.370,9	856,3	426,9	5.287,9	2.404,0	<b>7.691,9</b>		
Septembre .....	388,2	122,9	2.524,7	652,7	1.334,6	1.433,6	833,5	465,0	5.203,9	2.551,3	<b>7.755,2</b>		
Décembre .....	395,7	110,8	2.605,5	658,1	1.386,7	1.449,7	880,3	471,7	5.379,0	2.579,5	<b>7.958,5</b>		
1991 Mars .....	389,1	113,6	2.639,3	717,6	1.388,7	1.528,8	887,3	502,1	5.418,0	2.748,5	<b>8.166,5</b>		
Juin .....	414,3	124,5	2.681,7	746,8	1.412,6	1.568,7	915,1	511,5	5.548,2	2.827,0	<b>8.375,2</b>		
Septembre .....	393,3	109,7	2.686,6	765,4	1.399,1	1.580,7	931,2	519,9	5.519,9	2.866,0	<b>8.385,9</b>		

<sup>1</sup> Organismes publics d'exploitation et sociétés privées qui ne sont ni des banques, ni des banques d'épargne, ni des entreprises régies par le chapitre 1<sup>er</sup> de la Loi du 10 juin 1964.

<sup>2</sup> Y compris les entreprises régies par le chapitre 1<sup>er</sup> de la Loi du 10 juin 1964.

<sup>3</sup> La différence entre l'ancienne et la nouvelle série est due à une modification des données comptables, relatives aux sociétés intercommunales, du Crédit Communal de Belgique et à un meilleur recensement des obligations et des bons de caisse détenus par les sociétés et les particuliers.

<sup>4</sup> Les chiffres sont influencés par la transformation d'une importante banque d'épargne en banque.

## XVI. — ENGAGEMENTS DES PARTICULIERS, DES SOCIÉTÉS ET DES ENTREPRISES INDIVIDUELLES \*

### 1. — ENGAGEMENTS DES PARTICULIERS, DES SOCIÉTÉS<sup>1</sup> ET DES ENTREPRISES INDIVIDUELLES

(variations en milliards de francs)

Période	Engagements contractés principalement par des particuliers <sup>2</sup>				Engagements contractés principalement par des sociétés <sup>1</sup> et entreprises individuelles <sup>2</sup>							Total		
	Prêts personnels et à tempérament	Crédits hypothécaires <sup>3</sup>	Autres <sup>4</sup>	Total (4) = (1) à (3)	Actions	Obligations		Emprunts contractés auprès des intermédiaires financiers belges		Autres engagements <sup>5</sup>	Total (11) = (5) à (10)	Total général (12) = (4) + (11)	dont <sup>7</sup>	
						Organismes publics d'exploitation <sup>6</sup>	Sociétés privées	Crédits d'investissement et crédit-bail	Autres crédits				Franc belge	Monnaies étrangères <sup>8</sup>
(1)	(2)	(3)	(4)	(5)	(6)	(7)	(8)	(9)	(10)	(11)	(12)	(13)	(14)	
1984 .....	13,8	17,2	1,2	32,3	17,2	4,5	3,9	44,8	- 19,4	158,4	209,4	241,6	198,2	28,8
1985 .....	24,3	22,6	2,7	49,7	12,9	-17,1	- 0,2	45,3	42,8	195,5	279,3	328,9	268,3	15,8
1986 .....	33,4	52,9	0,8	87,1	21,7	- 2,8	-12,3	71,7	21,4	112,7	212,4	299,5	258,8	14,4
1987 .....	44,6	83,8	3,0	131,3	30,1	-20,9	-16,1	129,9	19,0	143,8	285,7	417,1	348,6	7,9
1988 .....	35,0	99,9	0,7	135,6	45,8	-32,0	16,2	145,2	165,5	186,2	526,9	662,5	470,3	56,9
1989 .....	34,6	140,7	8,1	183,5	89,6	-18,4	14,1	154,4	291,4	321,7	852,7	1.036,1	724,4	65,7
1990 .....	43,6	97,9	5,8	147,3	16,2	-19,0	4,3	176,6	56,0	283,5	517,6	665,0	406,5	6,1
1991 .....	40,5	75,7	4,6	120,8	36,9	- 7,6	0,6	112,3	119,8	420,7	682,7	803,5	429,1	38,1
1989 4 <sup>e</sup> trim.	- 1,4	49,1	5,2	53,0	14,0	- 6,3	9,0	41,6	87,7	132,0	278,0	330,9	274,4	-12,2
1990 1 <sup>er</sup> trim.	8,3	29,6	- 0,6	37,3	2,5	0,5	0,9	48,5	-106,7	27,5	- 26,8	10,5	- 54,8	11,3
2 <sup>e</sup> trim.	40,6	24,0	2,6	67,2	7,6	- 5,5	0,9	46,3	62,1	109,2	220,6	287,8	230,9	-15,1
3 <sup>e</sup> trim.	- 7,7	13,3	- 0,5	5,1	0,9	- 2,9	- 0,3	36,6	43,4	31,8	109,5	114,6	61,5	20,1
4 <sup>e</sup> trim.	2,4	31,1	4,3	37,7	5,2	-11,0	2,7	45,2	57,2	115,0	214,3	252,1	168,9	-10,2
1991 1 <sup>er</sup> trim.	5,2	21,2	- 0,9	25,5	5,2	- 3,4	0,4	23,1	47,3	74,0	146,6	172,1	72,2	28,0
2 <sup>e</sup> trim.	36,9	11,6	- 0,1	48,4	27,0	- 0,8	- 0,2	36,9	28,9	149,3	241,1	289,5	162,8	18,1
3 <sup>e</sup> trim.	- 2,4	15,9	1,5	15,0	2,9	- 1,3	- 3,1	38,1	18,2	29,6	84,4	99,4	60,0	- 4,8
4 <sup>e</sup> trim.	0,8	27,0	4,1	31,9	1,8	- 2,1	3,5	14,2	25,4	167,8	210,6	242,5	134,1	- 3,2

<sup>1</sup> Organismes publics d'exploitation et sociétés privées qui ne sont ni des banques, ni des banques d'épargne, ni des entreprises régies par le chapitre I<sup>er</sup> de la loi du 10 juin 1964.

<sup>2</sup> La ventilation des engagements entre particuliers et sociétés est basée sur la nature des engagements.

<sup>3</sup> A l'exception des emprunts hypothécaires contractés auprès des « Autres intermédiaires financiers » tels que définis à la note<sup>5</sup> du tableau XVI-3a.

<sup>4</sup> Il s'agit principalement de crédits à court terme (notamment d'avances sur nantissement).

<sup>5</sup> Comprend les nouveaux engagements à l'égard des pouvoirs publics et de l'étranger, non compris dans les colonnes (5) à (7).

<sup>6</sup> Y compris les certificats à 1 an au plus.

<sup>7</sup> Le solde concerne les engagements à l'égard de l'étranger dont la ventilation entre franc belge et monnaies étrangères n'est pas connue ou n'a pas de sens.

<sup>8</sup> Après élimination de l'incidence purement comptable des variations de cours de change.

\* **Référence bibliographique** : *Bulletin de la Banque Nationale de Belgique*, LXIV<sup>e</sup> Année, n<sup>os</sup> 7-8, juillet-août 1991.

## XVI - 2a. — ENGAGEMENTS<sup>1</sup> CONTRACTES PAR LES PARTICULIERS, LES SOCIETES<sup>2</sup> ET LES ENTREPRISES INDIVIDUELLES AUPRES DES INTERMEDIARIES FINANCIERS NATIONAUX

(variations en milliards de francs)

Période	BNB, Fonds Monétaire, OCP, Fonds des Rentes, IRG		Banques		Banques d'épargne et entreprises régies par le chapitre I <sup>er</sup> de la loi du 10 juin 1964		Etablissements de crédit du secteur public		Total	
	Particuliers	Sociétés et entreprises individuelles	Particuliers	Sociétés et entreprises individuelles	Particuliers	Sociétés et entreprises individuelles	Particuliers	Sociétés et entreprises individuelles	Particuliers <sup>3</sup>	Sociétés et entreprises individuelles
	(1)	(2)	(3)	(4)	(5)	(6)	(7)	(8)	(9) = (1) + (3) + (5) + (7)	(10) = (2) + (4) + (6) + (8)
1984 .....	0,0	-0,7	12,5	13,3	- 4,2	12,6	23,0	0,5	31,3	25,8
1985 .....	0,0	-0,5	20,6	49,3	3,1	7,7	25,5	21,9	49,3	78,4
1986 .....	0,0	1,4	31,5	64,4	13,6	26,4	40,5	- 0,2	85,6	92,0
1987 .....	0,0	-0,7	41,9	106,1	15,7	17,7	74,2	14,5	131,8	137,6
1988 .....	0,0	-0,3	45,7	228,1	20,9	38,3	69,8	26,1	136,4	292,3
1989 .....	0,0	0,7	93,0	352,9	- 5,8	46,5	96,2	49,1	183,5	449,2
1990 .....	0,0	-1,9	43,4	95,8	34,6	60,1	69,3	55,9	147,3	209,9
1991 .....	0,0	-0,5	39,4	148,1	31,6	47,4	50,0	37,0	120,9	232,0
1989 4 <sup>e</sup> trimestre .....	0,0	0,9	9,2	84,1	7,1	14,3	36,7	30,0	53,0	129,3
1990 1 <sup>er</sup> trimestre .....	0,0	-0,3	7,9	- 75,0	10,3	21,9	19,0	- 7,8	37,3	- 61,2
2 <sup>e</sup> trimestre .....	0,0	0,1	34,7	57,0	13,3	19,4	19,2	30,7	67,2	107,2
3 <sup>e</sup> trimestre .....	0,0	-0,2	- 3,1	62,3	2,5	9,8	5,8	6,8	5,1	78,7
4 <sup>e</sup> trimestre .....	0,0	-1,5	3,9	51,5	8,5	9,0	25,3	26,2	37,7	85,2
1991 1 <sup>er</sup> trimestre .....	0,0	-0,4	4,3	58,9	3,6	15,7	17,7	- 0,9	25,5	73,3
2 <sup>e</sup> trimestre .....	0,0	0,0	28,1	30,9	13,8	14,6	6,6	21,1	48,5	66,6
3 <sup>e</sup> trimestre .....	0,0	-0,1	- 0,6	21,3	4,5	16,7	11,1	16,9	15,0	54,8
4 <sup>e</sup> trimestre .....	0,0	0,0	7,6	37,0	9,7	0,4	14,6	- 0,1	31,9	37,3

<sup>1</sup> Obligations et crédits (en franc belge et en monnaies étrangères).

<sup>2</sup> Organismes publics d'exploitation et sociétés privées qui ne sont ni des banques, ni des banques d'épargne, ni des entreprises régies par le chapitre I<sup>er</sup> de la loi du 10 juin 1964.

<sup>3</sup> Voir colonne (4) du tableau XVI-1, dont on retranche les montants de la colonne (8) du tableau XVI-3a.

**XVI - 2b. — ENGAGEMENTS<sup>1</sup> CONTRACTÉS PAR LES PARTICULIERS, LES SOCIÉTÉS<sup>2</sup> ET LES  
ENTREPRISES INDIVIDUELLES AUPRES DES INTERMÉDIAIRES FINANCIERS NATIONAUX**

(encours en milliards de francs)

Fin de période	BNB, Fonds Monétaire, OCP, Fonds des Rentes, IRG		Banques		Banques d'épargne et entreprises régies par le chapitre I <sup>er</sup> de la loi du 10 juin 1964		Etablissements de crédit du secteur public		Total	
	Particuliers	Sociétés et entreprises individuelles	Particuliers	Sociétés et entreprises individuelles	Particuliers	Sociétés et entreprises individuelles	Particuliers	Sociétés et entreprises individuelles	Particuliers	Sociétés et entreprises individuelles
	(1)	(2)	(3)	(4)	(5)	(6)	(7)	(8)	(9) = (1) + (3) + (5) + (7)	(10) = (2) + (4) + (6) + (8)
1984 .....	0,0	2,3	226,9	1.063,4	241,5	168,9	625,3	449,1	1.093,7	1.683,8
1985 .....	0,0	1,8	247,6	1.095,6	244,4	176,6	650,8	471,1	1.142,9	1.745,0
1986 .....	0,0	3,2	279,2	1.143,9	258,0	203,1	691,4	470,8	1.228,7	1.821,0
1987 .....	0,0	2,6	321,1	1.242,3	273,7	220,7	765,7	485,4	1.360,5	1.950,9
1988 .....	0,0	2,3	366,7	1.483,7	294,6	259,0	835,5	511,6	1.496,8	2.256,5
1989 .....	0,0	3,1	459,8	1.825,7	288,8	305,4	931,7	560,6	1.680,3	2.694,8
1990 .....	0,0	1,2	503,2	1.896,9	323,4	365,5	1.001,3	616,6	1.827,9	2.880,2
1991 .....	0,0	0,8	542,5	2.062,3	354,9	412,9	1.051,2	653,6	1.948,7	3.129,6
1989 3 <sup>e</sup> trimestre .....	0,0	2,2	450,6	1.759,9	281,7	291,1	895,1	530,6	1.627,3	2.583,8
4 <sup>e</sup> trimestre .....	0,0	3,1	459,8	1.825,7	288,8	305,4	931,7	560,6	1.680,3	2.694,8
1990 1 <sup>er</sup> trimestre .....	0,0	2,8	467,7	1.745,6	299,1	327,3	950,8	552,8	1.717,6	2.628,5
2 <sup>e</sup> trimestre .....	0,0	2,9	502,4	1.799,9	312,4	346,8	970,0	583,5	1.784,8	2.733,1
3 <sup>e</sup> trimestre .....	0,0	2,7	499,3	1.855,8	314,9	356,6	975,7	590,3	1.790,1	2.805,4
4 <sup>e</sup> trimestre .....	0,0	1,2	503,2	1.896,9	323,4	365,5	1.001,3	616,6	1.827,9	2.880,2
1991 1 <sup>er</sup> trimestre .....	0,0	0,8	507,5	1.977,2	326,9	381,2	1.019,0	615,7	1.853,4	2.974,9
2 <sup>e</sup> trimestre .....	0,0	0,8	535,5	2.018,6	340,7	395,8	1.025,6	636,8	1.901,8	3.052,0
3 <sup>e</sup> trimestre .....	0,0	0,8	535,0	2.025,3	345,2	412,5	1.036,6	653,6	1.916,8	3.092,2
4 <sup>e</sup> trimestre .....	0,0	0,8	542,5	2.062,3	354,9	412,9	1.051,2	653,6	1.948,7	3.129,6

<sup>1</sup> Obligations et crédits (en franc belge et en monnaies étrangères).

<sup>2</sup> Organismes publics d'exploitation et sociétés privées qui ne sont ni des banques, ni des banques d'épargne, ni des entreprises régies par le chapitre I<sup>er</sup> de la loi du 10 juin 1964.



## XVI - 3a. — ENGAGEMENTS CONTRACTES PRINCIPALEMENT PAR LES PARTICULIERS — VENTILATION PAR CREANCIER

(variations en milliards de francs)

Période	Prêts personnels et prêts à tempérament				Crédits hypothécaires						Autres			
	Banques	Banques d'épargne <sup>1</sup>	Etablissements de crédit du secteur public	Total <sup>2</sup>	Banques	Banques d'épargne <sup>1</sup>	Etablissements de crédit du secteur public	Sécurité sociale <sup>3</sup>	Total <sup>4</sup>	p.m. Autres intermédiaires financiers <sup>5</sup>	Banques d'épargne <sup>1</sup>	Etablissements de crédit du secteur public	Total <sup>6</sup>	p.m. Autres intermédiaires financiers <sup>5</sup>
	(1)	(2)	(3)	(4) = (1) + (2) + (3)	(5)	(6)	(7)	(8)	(9) = (5) à (8)	(10)	(11)	(12)	(13) = (11) + (12)	(14)
1984 .....	6,1	4,7	3,2	14,0	6,4	- 8,7	18,3	1,0	17,0	8,9	-0,4	1,6	1,2	0,3
1985 .....	17,0	3,4	4,1	24,5	3,7	- 1,4	19,8	0,4	22,6	5,4	0,9	1,7	2,7	0,4
1986 .....	18,3	7,4	7,7	33,4	13,2	5,8	32,4	1,5	52,9	8,9	0,5	0,5	1,0	-1,9
1987 .....	17,6	9,2	17,8	44,6	24,2	5,9	54,2	-0,5	83,8	5,1	0,7	2,3	3,0	4,4
1988 .....	16,1	8,6	10,2	35,0	29,7	13,2	57,6	-0,8	99,7	11,0	-1,0	1,7	0,7	-1,6
1989 .....	22,4	1,1	11,3	34,8	70,6	- 7,7	77,5	0,0	140,4	16,9	0,7	7,5	8,1	6,2
1990 .....	12,6	9,3	21,7	43,6	30,8	22,8	44,3	0,0	97,9	17,1	2,5	3,3	5,8	4,4
1991 .....	12,0	10,3	18,3	40,6	27,3	20,7	27,7	0,0	75,7		0,6	4,0	4,6	
1989 4 <sup>e</sup> trimestre ..	- 1,4	0,6	- 0,5	- 1,4	10,6	5,9	32,5	0,0	49,0	16,9	0,5	4,7	5,2	6,2
1990 1 <sup>er</sup> trimestre ..	- 1,1	2,9	6,5	8,3	9,0	7,0	13,5	0,0	29,6		0,4	-1,0	- 0,6	
2 <sup>e</sup> trimestre ..	26,5	7,0	7,2	40,6	8,2	5,3	10,5	0,0	24,0		1,1	1,5	2,6	
3 <sup>e</sup> trimestre ..	- 8,8	-0,5	1,6	- 7,7	5,6	4,0	3,7	0,0	13,3		-1,0	0,5	- 0,5	
4 <sup>e</sup> trimestre ..	- 4,0	0,0	6,3	2,4	7,9	6,5	16,7	0,0	31,1	17,1	2,0	2,3	4,3	4,4
1991 1 <sup>er</sup> trimestre ..	- 6,4	1,6	10,0	5,2	10,6	3,4	7,2	0,0	21,2		-1,4	0,5	- 0,9	
2 <sup>e</sup> trimestre ..	26,6	7,7	2,6	36,9	1,5	5,7	4,4	0,0	11,6		0,3	-0,4	- 0,1	
3 <sup>e</sup> trimestre ..	- 7,8	0,5	4,9	- 2,4	7,2	3,7	5,0	0,0	15,9		0,3	1,2	1,5	
4 <sup>e</sup> trimestre ..	- 0,4	0,5	0,8	0,8	8,0	7,9	11,1	0,0	27,0		1,4	2,7	4,1	

<sup>1</sup> Y compris les entreprises régies par le chapitre I<sup>er</sup> de la loi du 10 juin 1964.

<sup>2</sup> Cf. colonne (1) du tableau XVI-1.

<sup>3</sup> Il s'agit tant des crédits hypothécaires octroyés directement aux particuliers que de ceux accordés aux organismes de logement social principalement par les fonds de pension légaux et les organismes d'assurance contre les accidents du travail.

<sup>4</sup> Cf. colonne (2) du tableau XVI-1.

<sup>5</sup> Variations annuelles des crédits octroyés par les principales compagnies d'assurance (y compris la CGER-entité II, sauf pour la partie sécurité sociale), les fonds de pension (autres que légaux) et les sociétés hypothécaires et de capitalisation non reprises parmi les établissements de crédit. Dans le cas des compagnies d'assurance, il s'agit de crédits à terme fixe ne tenant pas compte de leur reconstitution par adjonction d'une assurance-vie mixte.

<sup>6</sup> Cf. colonne (3) du tableau XVI-1.

**XVI - 3b. — ENGAGEMENTS CONTRACTES PRINCIPALEMENT PAR LES PARTICULIERS —  
VENTILATION PAR CREANCIER**

(encours en milliards de francs)

Fin de période	Prêts personnels et prêts à tempérament				Crédits hypothécaires						Autres			
	Banques	Banques d'épargne <sup>1</sup>	Etablissements de crédit du secteur public	Total (4) = (1) + (2) + (3)	Banques	Banques d'épargne <sup>1</sup>	Etablissements de crédit du secteur public	Sécurité sociale <sup>2</sup>	Total (9) = (5) à (8)	p.m. Autres intermédiaires financiers <sup>3</sup>	Banques d'épargne <sup>1</sup>	Etablissements de crédit du secteur public	Total (13) = (11) + (12)	p.m. Autres intermédiaires financiers <sup>3</sup>
	(1)	(2)	(3)		(5)	(6)	(7)	(8)		(10)	(11)	(12)		(14)
1984 .....	111,4	32,1	16,5	159,9	115,5	207,3	600,6	33,1	956,5	159,0	2,1	8,1	10,3	21,6
1985 .....	128,3	35,4	20,5	184,3	119,2	205,9	620,5	33,5	979,1	164,4	3,1	9,8	13,0	22,0
1986 .....	146,6	42,8	28,2	217,7	132,5	211,6	652,9	35,0	1.032,0	173,3	3,6	10,3	13,9	20,1
1987 .....	164,3	52,0	46,0	262,3	156,7	217,5	707,1	34,5	1.115,8	178,3	4,2	12,6	16,8	24,5
1988 .....	180,4	60,7	56,3	297,4	186,4	230,7	764,8	33,7	1.215,6	189,3	3,1	14,4	17,5	22,9
1989 .....	202,7	61,9	67,5	332,1	257,1	223,0	842,4	33,7	1.356,3	206,2	3,8	21,8	25,7	29,1
1990 .....	215,2	71,2	89,2	375,7	287,9	245,8	886,7	33,7	1.454,2	223,3	6,3	25,1	31,5	33,6
1991 .....	227,3	81,5	107,5	416,2	315,3	266,5	914,6	33,7	1.530,1		6,9	29,2	36,1	
1989 3 <sup>e</sup> trimestre ..	204,1	61,3	68,1	333,4	246,5	217,1	809,9	33,7	1.307,1		3,3	17,2	20,5	
4 <sup>e</sup> trimestre ..	202,7	61,9	67,5	332,1	257,1	223,0	842,4	33,7	1.356,3	206,2	3,8	21,8	25,7	29,1
1990 1 <sup>er</sup> trimestre ..	201,5	64,8	74,1	340,4	266,2	230,0	855,9	33,7	1.385,8		4,3	20,8	25,1	
2 <sup>e</sup> trimestre ..	228,0	71,7	81,3	381,0	274,4	235,3	866,4	33,7	1.409,8		5,3	22,3	27,6	
3 <sup>e</sup> trimestre ..	219,2	71,2	82,9	373,3	280,1	239,3	870,1	33,7	1.423,1		4,3	22,8	27,2	
4 <sup>e</sup> trimestre ..	215,2	71,2	89,2	375,7	287,9	245,8	886,9	33,7	1.454,2	223,3	6,3	25,1	31,5	33,6
1991 1 <sup>er</sup> trimestre ..	208,9	72,8	99,2	380,9	298,6	249,2	894,1	33,7	1.475,6		4,9	25,7	30,6	
2 <sup>e</sup> trimestre ..	235,5	80,5	101,8	417,8	300,1	255,0	898,4	33,7	1.487,2		5,3	25,3	30,6	
3 <sup>e</sup> trimestre ..	227,7	81,0	106,7	415,4	307,3	258,6	903,4	33,7	1.503,0		5,5	26,5	32,0	
4 <sup>e</sup> trimestre ..	227,3	81,5	107,5	416,2	315,3	266,5	914,6	33,7	1.530,1		6,9	29,2	36,1	

<sup>1</sup> Y compris les entreprises régies par le chapitre I<sup>er</sup> de la loi du 10 juin 1964.

<sup>2</sup> Il s'agit tant des crédits hypothécaires octroyés directement aux particuliers que de ceux accordés aux organismes de logement social principalement par les fonds de pension légaux et les organismes d'assurance contre les accidents du travail.

<sup>3</sup> Principales compagnies d'assurance (y compris la CGER-entité II, sauf pour la partie sécurité sociale), fonds de pension (autres que légaux) et sociétés hypothécaires et de capitalisation non reprises parmi les établissements de crédit. Dans le cas des compagnies d'assurance, il s'agit de crédits à terme fixe ne tenant pas compte de leur reconstitution par adjonction d'une assurance-vie mixte.

## XVI - 4. — VENTES A TEMPERAMENT, PRETS PERSONNELS, CARTES DE BANQUES ET CARTES DE CREDIT

### 1. Résultats généraux

Source : INS, Statistiques du commerce.

Période	Nombre de contrats à la fin du semestre (milliers) <sup>1</sup>				Encours des crédits à la fin du semestre (milliards de francs) <sup>1</sup>				Crédits octroyés durant le semestre (milliards de francs)		
	Ventes à tempérament	Prêts personnels	Total (3) = (1)+(2)	p.m. Cartes de banque et cartes de crédit <sup>2</sup>	Ventes à tempérament	Prêts personnels	Cartes de banque et cartes de crédit	Total (8) = (5)+(6)+(7)	Ventes à tempérament	Prêts personnels	Total (11) = (9)+(10)
	(1)	(2)	(3) = (1)+(2)	(4)	(5)	(6)	(7)	(8) = (5)+(6)+(7)	(9)	(10)	(11) = (9)+(10)
1982 2 <sup>e</sup> semestre .....	1.261	752	2.013	3.231	67,6	90,9	7,2	165,7	17,8	40,0	57,8
1983 1 <sup>er</sup> semestre .....	1.366	734	2.100	3.443	73,6	82,9	7,7	165,7	23,4	28,0	51,4
2 <sup>e</sup> semestre .....	1.398	750	2.148	4.061	72,6	90,6	9,4	172,6	21,2	42,7	63,9
1984 1 <sup>er</sup> semestre .....	1.322	720	2.042	4.157	80,3	86,9	9,5	176,7	27,9	31,5	59,4
2 <sup>e</sup> semestre .....	1.406	769	2.175	4.264	79,8	94,2	12,3	186,3	22,8	45,6	68,4
1985 1 <sup>er</sup> semestre .....	1.388	748	2.136	4.229	90,0	93,6	10,2	193,8	31,3	36,6	67,9
2 <sup>e</sup> semestre .....	1.369	800	2.169	4.336	95,3	102,1	14,4	211,8	29,1	48,4	77,5
1986 1 <sup>er</sup> semestre .....	1.468	782	2.250	4.478	108,2	107,2	12,7	228,1	41,1	48,6	89,7
2 <sup>e</sup> semestre .....	1.576	843	2.419	4.467	111,7	112,5	14,6	238,8	36,2	50,5	86,7
1987 1 <sup>er</sup> semestre .....	1.721	932	2.653	4.560	124,7	134,0	13,1	271,8	45,4	75,5	120,9
2 <sup>e</sup> semestre .....	1.756	925	2.681	4.699	130,4	129,8	16,4	276,6	40,2	44,5	84,7
1988 1 <sup>er</sup> semestre .....	1.769	996	2.765	4.799	143,8	152,9	16,5	313,2	52,4	82,9	135,3
2 <sup>e</sup> semestre .....	1.791	988	2.379	4.895	147,5	142,5	19,2	309,2	42,2	46,0	88,2
1989 1 <sup>er</sup> semestre .....	1.819	1.044	2.863	5.215	162,1	170,0	19,3	351,4	56,9	92,5	149,4
2 <sup>e</sup> semestre .....	1.728	1.022	2.750	5.527	166,2	159,8	22,4	348,4	47,8	47,2	95,0
1990 1 <sup>er</sup> semestre .....	1.789	1.039	2.828	5.727	183,9	185,0	22,1	391,0	63,5	96,4	159,9
2 <sup>e</sup> semestre .....	1.751	1.042	2.793	6.178	182,3	180,2	27,0	389,5	47,4	56,3	103,6
1991 1 <sup>er</sup> semestre .....	1.719	1.046	2.765	6.552	187,2	208,0	25,0	420,2	53,4	99,5	152,9

<sup>1</sup> A l'exclusion des arriérés.

<sup>2</sup> Nombre de cartes de banque et de cartes de crédit en circulation (y compris celles attribuées à des non-particuliers).

## XVI - 4. — VENTES A TEMPERAMENT, PRETS PERSONNELS, CARTES DE BANQUE ET CARTES DE CREDIT

### 2. Contrats non honorés

Source : Centrale des Crédits à la Consommation de la Banque Nationale de Belgique.

Fin de période	Nombre de personnes enregistrées <sup>1</sup> (milliers)	Nombre de contrats enregistrés (milliers)	Contrats enregistrés et non régularisés (milliers)	Arriéré ou montant exigible <sup>2</sup> des contrats visés à la colonne précédente (milliards de francs)	p.m. Indice du nombre de consultations <sup>3</sup> 1988 = 100
	(1)	(2)	(3)	(4)	(5)
1988 .....	140,8	135,4	95,8	n.d.	92
1989 .....	176,3	182,6	127,5	10,8	97
1990 .....	206,2	225,7	160,0	14,4	93
1991 .....	244,1	272,9	196,6	18,9	94
1989 3 <sup>e</sup> trimestre .....	168,2	171,5	122,9	10,0	100
4 <sup>e</sup> trimestre .....	176,3	182,6	127,5	10,8	97
1990 1 <sup>er</sup> trimestre .....	183,4	193,7	134,7	11,5	110
2 <sup>e</sup> trimestre .....	190,7	204,1	139,9	12,2	102
3 <sup>e</sup> trimestre .....	196,4	212,2	146,8	13,0	96
4 <sup>e</sup> trimestre .....	206,2	225,7	160,0	14,4	93
1991 1 <sup>er</sup> trimestre .....	213,4	238,3	171,3	15,7	119
2 <sup>e</sup> trimestre .....	225,2	250,4	180,5	16,8	97
3 <sup>e</sup> trimestre .....	234,6	260,9	187,5	17,6	98
4 <sup>e</sup> trimestre .....	244,1	272,9	196,6	18,9	94
1991 Février .....	209,2	233,0	166,3	15,2	101
Mars .....	213,4	238,3	171,3	15,7	119
Avril .....	219,5	242,3	174,6	16,1	124
Mai .....	223,3	247,5	178,8	16,6	101
Juin .....	225,2	250,4	180,5	16,8	97
Juillet .....	227,1	252,7	181,9	17,0	90
Août .....	229,5	255,8	183,6	17,1	85
Septembre .....	234,6	260,9	187,5	17,6	98
Octobre .....	236,8	264,6	190,6	18,1	115
Novembre .....	242,3	270,6	194,8	18,7	102
Décembre .....	244,1	272,9	196,6	18,9	94
1991 Janvier .....	246,6	276,2	200,1	19,3	119
Février .....	248,0	278,8	201,2	19,5	114

<sup>1</sup> A l'exclusion des garants.

<sup>2</sup> Pour les contrats non résiliés, il s'agit des arriérés; pour les autres, il s'agit du montant exigible.

<sup>3</sup> Moyenne mensuelle du nombre de consultations calculée selon un mois-type de 22 jours ouvrables.

## XVI - 5. — DEMANDES DE CREDITS HYPOTHECAIRES ET INSCRIPTIONS HYPOTHECAIRES

### 1. Demandes de crédits hypothécaires pour le financement du logement introduites auprès des principaux intermédiaires financiers nationaux<sup>1\*</sup>

Période	Nombre de demandes (milliers)					Montant des demandes (milliards de francs)				
	Achat	Crédit mixte <sup>2</sup>	Transformation	Construction	Total	Achat	Crédit mixte <sup>2</sup>	Transformation	Construction	Total
1984 .....	45,0	6,2	7,5	16,8	75,5	56,5	8,9	4,8	30,7	100,9
1985 .....	50,8	5,4	8,4	19,9	84,5	67,1	8,9	6,1	36,3	118,4
1986 .....	73,0	9,3	11,6	22,6	116,8	109,4	16,4	10,3	43,6	182,4
1987 .....	66,7	10,4	10,2	23,0	110,3	109,2	19,0	9,5	53,0	190,7
1988 .....	75,3	12,4	11,9	29,6	129,2	142,1	23,8	11,9	73,2	251,0
1989 .....	83,3	12,5	14,0	40,2	150,0	175,6	27,5	15,0	105,6	323,7
1990 .....	65,1	9,1	10,2	24,4	108,8	135,7	21,5	11,7	62,3	231,2
1991 .....	64,9	8,5	11,6	19,3	104,3	130,8	18,5	13,2	45,9	208,4
1989 4 <sup>e</sup> trimestre .....	22,3	3,2	3,4	11,9	40,8	50,5	7,6	4,1	32,0	94,2
1990 1 <sup>er</sup> trimestre .....	17,9	2,5	2,9	9,3	32,6	38,5	6,1	3,4	24,5	72,5
2 <sup>e</sup> trimestre .....	14,8	2,1	2,3	3,8	23,0	30,1	4,7	2,4	9,5	46,7
3 <sup>e</sup> trimestre .....	14,5	2,0	2,2	3,7	22,4	30,0	4,8	2,4	9,5	46,7
4 <sup>e</sup> trimestre .....	17,9	2,4	2,8	7,5	30,6	37,2	5,7	3,5	18,9	65,3
1991 1 <sup>er</sup> trimestre .....	14,3	2,0	2,8	4,7	23,8	28,6	4,3	3,1	11,0	47,0
2 <sup>e</sup> trimestre .....	17,6	2,3	3,1	4,6	27,6	34,7	5,0	3,4	10,5	53,6
3 <sup>e</sup> trimestre .....	16,2	2,0	2,9	5,1	26,2	33,1	4,5	3,4	12,1	53,1
4 <sup>e</sup> trimestre .....	16,8	2,2	2,8	4,9	26,7	34,4	4,7	3,3	12,3	54,7
1991 Janvier .....	5,0	0,7	0,9	1,9	8,5	10,0	1,4	1,0	4,2	16,6
Février .....	4,4	0,7	0,8	1,5	7,4	8,8	1,3	1,0	3,4	14,5
Mars .....	4,9	0,7	1,0	1,4	8,0	9,8	1,6	1,0	3,3	15,7
Avril .....	5,6	0,8	1,0	1,4	8,8	10,8	1,6	1,0	3,3	16,7
Mai .....	6,0	0,7	1,0	1,5	9,2	12,0	1,6	1,1	3,5	18,2
Juin .....	6,0	0,8	1,1	1,7	9,6	11,9	1,8	1,3	3,7	18,7
Juillet .....	5,8	0,7	1,0	1,6	9,1	12,0	1,7	1,2	3,8	18,7
Août .....	5,0	0,6	0,9	1,6	8,1	10,0	1,3	1,1	4,0	16,4
Septembre .....	5,4	0,7	1,0	1,9	9,0	11,1	1,5	1,1	4,3	18,0
Octobre .....	6,6	0,9	1,1	1,9	10,5	13,1	1,9	1,3	5,0	21,3
Novembre .....	5,1	0,7	0,9	1,5	8,2	10,3	1,5	1,0	3,8	16,6
Décembre .....	5,1	0,6	0,8	1,5	8,0	11,0	1,3	1,0	3,5	16,8
1992 Janvier .....	5,2	0,7	0,9	1,7	8,5	11,1	1,5	1,1	4,2	17,9

<sup>1</sup> Selon une enquête auprès des institutions publiques de crédit, des principales banques, des banques d'épargne et d'un groupe important de compagnies d'assurances et de sociétés de crédit hypothécaire. Les données indiquent une tendance et ne reflètent ni la totalité des demandes de crédits hypothécaires, ni l'encours des ces crédits.

<sup>2</sup> Un crédit hypothécaire mixte est destiné au financement à la fois de l'achat d'un logement existant et des travaux de transformation de ce logement.

\* **Référence bibliographique :** *Bulletin de la Banque Nationale de Belgique*, LXI<sup>e</sup> année, Tome II, n<sup>o</sup> 1-2, juillet-août 1986.

**XVI - 5. — DEMANDES DE CREDITS HYPOTHECAIRES ET INSCRIPTIONS HYPOTHECAIRES**

**2. Inscriptions hypothécaires**

Source : *Moniteur belge*.

Moyennes mensuelles	Milliards de francs <sup>1</sup>
1983 .....	12,0
1984 .....	14,1
1985 .....	15,2
1986 .....	21,1
1987 .....	27,2
1988 .....	28,5
1989 .....	35,4
1990 .....	32,2
1991 .....	33,7
1989 3 <sup>e</sup> trimestre .....	36,2
4 <sup>e</sup> trimestre .....	38,5
1990 1 <sup>er</sup> trimestre .....	34,1
2 <sup>e</sup> trimestre .....	34,4
3 <sup>e</sup> trimestre .....	28,0
4 <sup>e</sup> trimestre .....	32,1
1991 1 <sup>er</sup> trimestre .....	32,2
2 <sup>e</sup> trimestre .....	31,8
3 <sup>e</sup> trimestre .....	35,2
4 <sup>e</sup> trimestre .....	35,5

<sup>1</sup> Montants estimés d'après les droits d'inscription perçus, y compris les renouvellements au bout de quinze ans qui se montent à environ 1 ½ p.c. du total mais non compris les hypothèques légales.

**XVI - 6a. — ENGAGEMENTS CONTRACTES PAR LES SOCIÉTÉS<sup>1</sup> ET LES ENTREPRISES INDIVIDUELLES  
AUPRES DES INTERMÉDIAIRES FINANCIERS NATIONAUX**

(variations en milliards de francs)

Période	Obligations émises par des		Crédits							p.m. Crédits à l'étranger	
	Orga- nismes publics d'exploit- ation <sup>2</sup>	Sociétés privées	Crédits d'investis- sment	Crédit- bail	Crédits d'es- compte et d'accep- tation	Crédits à l'expor- tation	Autres crédits <sup>3</sup>	Total <sup>4</sup>  (8) = (3) à (7)	dont	Total	dont
									Monnaies étran- gères <sup>5</sup>		Monnaies étran- gères <sup>5</sup>
(1)	(2)	(3)	(4)	(5)	(6)	(7)	(8) = (3) à (7)	(9)	(10)	(11)	
1984 .....	0,5	-1,0	38,4	6,4	-12,1	- 0,5	- 6,7	25,4	3,7	150,2	128,2
1985 .....	- 9,2	-0,2	40,2	5,1	- 0,1	- 9,6	52,5	88,2	16,5	-113,6	-115,2
1986 .....	2,5	-3,6	68,8	2,9	16,5	-16,2	21,0	93,0	23,4	- 38,9	- 60,6
1987 .....	-11,6	-2,4	115,5	14,3	-47,9	-13,1	79,9	148,9	14,4	- 21,2	- 10,2
1988 .....	-18,3	0,8	124,0	21,1	0,5	- 0,7	165,7	310,6	64,0	80,4	73,6
1989 .....	- 0,3	3,0	150,0	4,3	- 2,6	- 0,4	294,4	445,7	65,5	124,8	94,2
1990 .....	-15,1	-6,5	164,8	11,8	-17,6	- 8,6	82,2	232,6	8,0	18,5	13,6
1991 .....	0,1	-0,1	115,4	- 3,0	- 8,4	- 2,2	130,4	232,2	32,2	- 59,3	- 49,4
1989 4 <sup>e</sup> trimestre .....	1,5	-1,0	43,2	- 1,7	0,9	3,8	83,0	129,2	- 8,1	- 60,7	- 52,1
1990 1 <sup>er</sup> trimestre .....	0,2	-3,1	43,9	4,6	-13,6	- 3,3	- 89,8	- 58,2	7,9	53,8	53,7
2 <sup>e</sup> trimestre .....	- 1,2	0,0	37,5	8,8	7,0	- 2,4	57,4	108,3	-19,3	- 17,9	- 22,3
3 <sup>e</sup> trimestre .....	0,3	-1,0	34,4	2,2	-11,2	- 3,8	58,4	80,0	18,6	19,6	- 0,6
4 <sup>e</sup> trimestre .....	-14,4	-2,4	49,0	- 3,8	0,2	0,9	56,2	102,5	0,8	- 37,0	- 17,2
1991 1 <sup>er</sup> trimestre .....	0,4	2,2	24,8	- 1,6	2,5	- 0,1	45,0	70,6	30,7	41,5	47,7
2 <sup>e</sup> trimestre .....	1,9	-1,8	36,6	0,3	4,1	- 1,1	25,9	65,8	16,7	26,7	- 6,4
3 <sup>e</sup> trimestre .....	- 0,8	-1,4	40,4	- 2,3	-16,9	- 0,9	35,9	56,3	- 8,1	- 34,7	- 12,5
4 <sup>e</sup> trimestre .....	- 1,5	0,9	13,7	0,5	1,9	- 0,1	23,6	39,6	- 7,1	- 92,7	- 78,0

<sup>1</sup> Organismes publics d'exploitation et sociétés privées qui ne sont ni des banques, ni des banques d'épargne, ni des entreprises régies par le chapitre I<sup>er</sup> de la loi du 10 juin 1964.

<sup>2</sup> Y compris les certificats à un an au plus.

<sup>3</sup> Principalement des avances.

<sup>4</sup> Cf. colonnes (8) et (9) du tableau XVI-1.

<sup>5</sup> Après élimination de l'incidence purement comptable des variations de cours de change.

**XVI - 6b. — ENGAGEMENTS CONTRACTES PAR LES SOCIÉTÉS<sup>1</sup> ET LES ENTREPRISES INDIVIDUELLES  
AUPRES DES INTERMÉDIAIRES FINANCIERS NATIONAUX**

(encours en milliards de francs)

Fin de période	Obligations émises par des		Crédits							p.m. Crédits à l'étranger	
	Orga- nismes publics d'explo- itation <sup>2</sup>	Sociétés privées	Crédits d'investis- sement	Crédit- bail	Crédits d'es- compte et d'accep- tation	Crédits à l'expor- tation	Autres crédits <sup>3</sup>	Total	dont	Total	dont
									Monnaies étrangères		Monnaies étrangères
(1)	(2)	(3)	(4)	(5)	(6)	(7)	(8) = (3) à (7)	(9)	(10)	(11)	
1984 .....	107,8	46,1	605,3	20,8	202,8	148,1	552,6	1.529,6	199,1	1.017,9	954,5
1985 .....	98,6	45,9	645,5	25,9	202,7	138,5	588,0	1.600,6	198,3	904,4	832,8
1986 .....	101,1	42,3	714,4	28,7	219,3	122,2	593,0	1.677,6	205,7	865,5	786,3
1987 .....	89,5	39,9	830,0	43,1	171,4	109,2	665,2	1.818,8	212,5	844,3	752,3
1988 .....	71,2	40,7	954,0	64,1	171,8	108,6	844,1	2.142,6	289,9	924,8	830,7
1989 .....	70,9	43,6	1.104,0	68,5	169,2	108,2	1.127,5	2.577,4	344,4	1.049,6	929,3
1990 .....	55,8	37,2	1.268,8	80,2	151,5	99,6	1.185,2	2.785,3	327,9	1.068,1	949,4
1991 .....	55,9	37,1	1.384,3	77,2	143,1	97,5	1.332,8	3.034,8	377,3	1.008,8	926,1
1989 3 <sup>e</sup> trimestre .....	69,3	44,7	1.060,7	70,1	168,3	104,4	1.062,9	2.466,4	370,8	1.110,2	980,6
4 <sup>e</sup> trimestre .....	70,9	43,6	1.104,0	68,5	169,2	108,2	1.127,5	2.577,4	344,4	1.049,6	929,3
1990 1 <sup>er</sup> trimestre .....	71,1	40,6	1.147,9	73,1	155,5	104,9	1.032,6	2.514,0	347,2	1.103,4	987,6
2 <sup>e</sup> trimestre .....	69,9	40,6	1.185,4	81,8	162,6	102,5	1.087,4	2.619,7	325,3	1.085,5	964,8
3 <sup>e</sup> trimestre .....	70,2	39,6	1.219,8	84,0	151,4	98,8	1.139,4	2.693,4	337,5	1.105,1	974,1
4 <sup>e</sup> trimestre .....	55,8	37,2	1.268,8	80,2	151,5	99,6	1.185,2	2.785,3	327,9	1.068,1	949,4
1991 1 <sup>er</sup> trimestre .....	56,2	39,4	1.293,6	78,6	154,0	99,5	1.251,5	2.877,2	380,0	1.109,5	1.000,2
2 <sup>e</sup> trimestre .....	58,2	37,6	1.330,1	78,9	158,1	98,4	1.287,9	2.953,4	407,1	1.136,2	1.001,7
3 <sup>e</sup> trimestre .....	57,3	36,2	1.370,6	76,7	141,1	97,6	1.309,6	2.995,3	384,5	1.101,5	994,4
4 <sup>e</sup> trimestre .....	55,9	37,1	1.384,3	77,2	143,1	97,5	1.332,8	3.034,8	377,3	1.008,8	926,1

<sup>1</sup> Organismes publics d'exploitation et sociétés privées qui ne sont ni des banques, ni des banques d'épargne, ni des entreprises régies par le chapitre I<sup>er</sup> de la loi du 10 juin 1964.

<sup>2</sup> Y compris les certificats à un an au plus.

<sup>3</sup> Principalement des avances.



## XVI - 7a. — ENGAGEMENTS CONTRACTES PAR LES SOCIÉTÉS<sup>1</sup> ET LES ENTREPRISES INDIVIDUELLES AUPRES DES BANQUES

(variations en milliards de francs)

Période	Obligations émises par des		Crédits							p.m. Crédits à l'étranger				
	Organismes publics d'exploitation <sup>2</sup>	Sociétés privées	Crédits d'investissement	Crédit-bail	Crédits d'es-compte et d'acceptation	Crédits à l'exportation	Autres crédits <sup>3</sup>	Total	dont		Crédits d'es-compte et d'acceptation	Autres	Total	dont
									Mon-nales étrangères <sup>4</sup>					
(1)	(2)	(3)	(4)	(5)	(6)	(7)	(8) = (3) à (7)	(9)	(10)	(11)	(12) = (10) + (11)	(13)		
1984 .....	0,7	-2,5	30,3	3,5	-11,4	- 0,5	- 6,8	15,1	3,4	6,6	135,6	142,2	133,2	
1985 .....	-6,2	-0,5	18,2	4,7	2,7	- 9,6	40,0	55,9	7,3	-10,6	-108,8	-119,4	-122,1	
1986 .....	-3,1	0,6	50,4	1,6	15,9	-16,2	15,1	66,9	28,3	11,1	- 56,6	- 45,5	- 51,3	
1987 .....	-4,1	3,2	71,9	13,4	-47,5	-13,1	79,6	104,3	13,0	-24,0	- 7,6	- 31,6	- 40,5	
1988 .....	-7,9	1,3	77,1	19,7	- 0,1	- 0,7	138,2	234,2	56,0	- 1,2	81,6	80,4	78,1	
1989 .....	3,7	2,9	83,5	3,0	- 2,5	- 0,4	262,5	346,1	58,6	1,3	92,9	94,2	71,3	
1990 .....	-6,1	-5,3	67,8	10,4	-18,2	- 8,6	55,9	107,3	5,1	5,2	4,4	9,6	15,4	
1991 .....	1,3	2,1	54,8	- 4,6	- 9,0	- 2,2	105,5	144,5	28,0	21,0	- 76,9	- 55,8	- 31,0	
1989 4 <sup>e</sup> trimestre ...	1,3	-1,5	24,8	- 2,4	0,9	3,8	57,1	84,2	-10,6	3,2	- 77,9	- 74,7	- 65,7	
1990 1 <sup>er</sup> trimestre ...	-0,3	-1,9	22,0	4,2	-13,9	- 3,3	- 81,9	- 72,9	11,1	7,9	37,4	45,3	48,8	
2 <sup>e</sup> trimestre ...	-0,5	0,2	14,4	8,4	6,8	- 2,4	30,1	57,3	-16,5	- 0,5	- 27,9	- 28,4	- 30,3	
3 <sup>e</sup> trimestre ...	0,2	-0,5	11,3	1,6	-11,3	- 3,8	64,8	62,6	11,1	9,0	4,2	13,2	8,7	
4 <sup>e</sup> trimestre ...	-5,6	-3,1	20,1	- 3,7	0,2	0,9	42,9	60,4	- 0,6	-11,2	- 9,4	- 20,6	- 11,8	
1991 1 <sup>er</sup> trimestre ...	0,4	2,3	18,4	- 2,1	1,8	- 0,1	38,1	56,1	27,0	3,0	35,0	38,0	44,6	
2 <sup>e</sup> trimestre ...	0,8	0,5	13,5	0,0	4,1	- 1,1	13,2	29,7	2,2	8,3	8,4	16,7	- 1,9	
3 <sup>e</sup> trimestre ...	0,1	-0,9	13,6	- 2,3	-16,6	- 0,9	27,9	21,7	- 1,5	3,7	- 35,5	- 31,8	- 10,7	
4 <sup>e</sup> trimestre ...	0,1	0,2	9,3	- 0,1	1,6	- 0,1	26,3	37,0	0,2	6,1	- 84,8	- 78,7	- 63,0	

<sup>1</sup> Organismes publics d'exploitation et sociétés privées qui ne sont ni des banques, ni des banques d'épargne, ni des entreprises régies par le chapitre I<sup>er</sup> de la loi du 10 juin 1964.

<sup>2</sup> Y compris les certificats à un an au plus.

<sup>3</sup> Principalement des avances.

<sup>4</sup> Après élimination de l'incidence purement comptable des variations de cours de change.

## XVI - 7b. — ENGAGEMENTS CONTRACTES PAR LES SOCIÉTÉS<sup>1</sup> ET LES ENTREPRISES INDIVIDUELLES AUPRES DES BANQUES

(encours en milliards de francs)

Fin de période	Obligations émises par des		Crédits							p.m. Crédits à l'étranger			
	Organismes publics d'exploitation <sup>2</sup>	Sociétés privées	Crédits d'investissement	Crédit-bail	Crédits d'es-compte et d'acceptation	Crédits à l'exportation	Autres crédits <sup>3</sup>	Total	dont	Crédits d'es-compte et d'acceptation	Autres	Total	dont
									Monnaies étrangères <sup>4</sup>				Monnaies étrangères <sup>4</sup>
(1)	(2)	(3)	(4)	(5)	(6)	(7)	(8) = (3) à (7)	(9)	(10)	(11)	(12) = (10) + (11)	(13)	
1984 .....	39,2	13,9	157,3	16,7	198,2	148,1	490,0	1.010,3	197,9	61,6	932,8	994,3	937,9
1985 .....	33,1	13,4	175,5	21,4	200,9	138,5	512,8	1.049,1	188,0	51,0	824,0	875,0	815,8
1986 .....	30,0	14,0	225,9	23,0	216,9	122,2	511,9	1.099,9	200,4	62,0	767,5	829,5	764,4
1987 .....	25,9	17,2	297,8	36,5	169,4	109,2	583,8	1.196,6	205,6	37,9	759,8	797,7	723,9
1988 .....	18,0	18,5	375,0	56,2	169,3	108,6	735,2	1.444,3	274,8	36,8	841,5	878,3	802,1
1989 .....	21,7	21,4	458,4	59,2	167,0	108,2	986,8	1.779,6	322,5	38,1	934,4	972,5	873,5
1990 .....	15,6	16,0	526,2	69,7	148,8	99,6	1.018,0	1.862,3	303,0	43,2	938,7	981,9	888,9
1991 .....	16,9	18,1	581,0	65,1	139,7	97,5	1.140,8	2.024,1	348,3	64,3	861,9	926,1	857,8
1989 3 <sup>e</sup> trimestre ...	20,4	22,9	433,7	61,6	166,0	104,4	948,0	1.713,7	351,4	34,9	1.012,2	1.047,1	939,1
4 <sup>e</sup> trimestre ...	21,7	21,4	458,4	59,2	167,0	108,2	986,8	1.779,6	322,5	38,1	934,4	972,5	873,5
1990 1 <sup>er</sup> trimestre ...	21,5	19,5	480,4	63,5	153,1	104,9	899,7	1.701,6	328,5	45,9	971,8	1.017,7	922,3
2 <sup>e</sup> trimestre ...	21,0	19,7	494,9	71,8	159,9	102,5	927,1	1.756,2	309,3	45,4	943,9	989,3	892,0
3 <sup>e</sup> trimestre ...	21,2	19,2	506,1	73,4	148,6	98,8	985,5	1.812,4	314,0	54,4	948,1	1.002,5	900,7
4 <sup>e</sup> trimestre ...	15,6	16,0	526,2	69,7	148,8	99,6	1.018,0	1.862,3	303,0	43,2	938,7	981,9	888,9
1991 1 <sup>er</sup> trimestre ...	16,0	18,4	544,6	67,6	150,5	99,5	1.077,5	1.939,7	351,5	46,2	973,7	1.019,9	933,4
2 <sup>e</sup> trimestre ...	16,8	18,9	558,1	67,6	154,7	98,4	1.101,2	1.980,0	364,2	54,5	982,2	1.036,7	931,5
3 <sup>e</sup> trimestre ...	16,8	18,0	571,6	65,3	138,1	97,6	1.114,5	1.987,1	348,1	58,2	946,7	1.004,8	920,8
4 <sup>e</sup> trimestre ...	16,9	18,1	581,0	65,1	139,7	97,5	1.140,8	2.024,1	348,3	64,3	861,9	926,1	857,8

<sup>1</sup> Organismes publics d'exploitation et sociétés privées qui ne sont ni des banques, ni des banques d'épargne, ni des entreprises régies par le chapitre I<sup>er</sup> de la loi du 10 juin 1964.

<sup>2</sup> Y compris les certificats à un an au plus.

<sup>3</sup> Principalement des avances.

**XVI - 8a. — ENGAGEMENTS CONTRACTES PAR LES SOCIÉTÉS<sup>1</sup> ET LES ENTREPRISES INDIVIDUELLES  
AUPRES DES BANQUES D'ÉPARGNE ET DES ENTREPRISES RÉGIES PAR LE CHAPITRE I<sup>er</sup>  
DE LA LOI DU 10 JUIN 1964**

(variations en milliards de francs)

Période	Obligations émises par des		Crédits					p.m. Crédits à l'étranger	
	Orga- nismes publics d'exploit- ation <sup>2</sup>	Sociétés privées	Crédits d'investis- sement <sup>3</sup>	Crédits d'es- compte et d'accep- tation	Autres <sup>4</sup>	Total	dont		
							Monnaies étran- gères <sup>5</sup>	Total	dont
(1)	(2)	(3)	(4)	(5)	(6) = (3) à (5)	(7)	(8)	(9)	
1984 .....	1,0	1,9	8,6	-0,5	1,8	9,9	0,0	5,6	3,6
1985 .....	-1,6	-0,4	9,0	-2,9	3,7	9,8	0,6	4,7	1,0
1986 .....	4,4	-2,8	18,1	0,4	6,4	24,9	-0,1	3,0	2,0
1987 .....	-2,9	-3,5	21,3	-0,5	2,9	23,7	-0,1	4,8	1,3
1988 .....	-4,3	0,4	28,6	0,2	13,4	42,2	4,1	- 0,5	0,4
1989 .....	-1,7	0,6	40,0	0,0	7,9	47,9	-1,9	17,2	15,3
1990 .....	-0,8	-0,8	40,6	0,6	21,0	62,1	2,0	5,5	2,5
1991 .....	-1,8	-0,1	34,7	0,2	13,2	48,2	1,6	4,4	10,5
1989 4 <sup>e</sup> trimestre .....	0,4	0,3	12,4	-0,1	1,6	13,9	-1,2	12,9	13,1
1990 1 <sup>er</sup> trimestre .....	0,6	-1,1	12,1	0,3	10,1	22,4	1,3	7,6	8,4
2 <sup>e</sup> trimestre .....	0,2	-0,1	9,2	0,1	10,1	19,4	-0,3	7,8	3,5
3 <sup>e</sup> trimestre .....	-0,2	-0,4	7,4	0,1	2,9	10,4	0,6	0,5	- 0,9
4 <sup>e</sup> trimestre .....	-1,4	0,8	11,9	0,1	- 2,1	9,9	0,4	-10,4	- 8,5
1991 1 <sup>er</sup> trimestre .....	0,4	0,1	9,0	0,2	5,9	15,2	1,4	3,2	2,9
2 <sup>e</sup> trimestre .....	0,4	-0,4	8,9	0,1	6,0	15,0	4,4	6,3	6,0
3 <sup>e</sup> trimestre .....	-1,3	-0,4	8,5	-0,3	9,5	17,7	-0,7	- 0,1	3,0
4 <sup>e</sup> trimestre .....	-1,3	0,6	8,3	0,1	- 8,2	0,2	-3,5	- 4,9	- 1,4

<sup>1</sup> Organismes publics d'exploitation et sociétés privées qui ne sont ni des banques, ni des banques d'épargne, ni des entreprises régies par le chapitre I<sup>er</sup> de la loi du 10 juin 1964.

<sup>2</sup> Y compris les certificats à un an au plus.

<sup>3</sup> Y compris le crédit-bail.

<sup>4</sup> Principalement des avances.

<sup>5</sup> Après élimination de l'incidence purement comptable des variations de cours de change.

**XVI - 8b. — ENGAGEMENTS CONTRACTES PAR LES SOCIÉTÉS<sup>1</sup> ET LES ENTREPRISES INDIVIDUELLES  
AUPRES DES BANQUES D'ÉPARGNE ET DES ENTREPRISES RÉGIES PAR LE CHAPITRE I<sup>er</sup>  
DE LA LOI DU 10 JUIN 1964**

(encours en milliards de francs)

Fin de période	Obligations émises par des		Crédits					p.m. Crédits à l'étranger	
	Orga- nismes publics d'explo- itation <sup>2</sup>	Sociétés privées	Crédits d'investis- sement <sup>3</sup>	Crédits d'es- compte et d'accep- tation	Autres <sup>4</sup>	Total	dont	Total	dont
							Monnaies étran- gères		Monnaies étran- gères
(1)	(2)	(3)	(4)	(5)	(6) = (3) à (5)	(7)	(8)	(9)	
1984 .....	21,4	23,7	100,5	4,0	19,2	123,7	0,0	15,1	10,6
1985 .....	19,7	23,4	109,5	1,1	23,0	133,5	0,7	19,8	11,5
1986 .....	24,1	20,5	127,7	1,5	29,3	158,5	0,5	22,9	13,6
1987 .....	21,2	17,0	148,8	1,0	32,3	182,2	0,4	27,7	14,9
1988 .....	16,9	17,4	177,4	1,2	45,7	224,3	4,6	27,2	15,3
1989 .....	15,2	18,0	217,3	1,2	53,7	272,2	2,7	44,4	30,6
1990 .....	14,4	17,2	257,8	1,8	74,7	334,3	4,7	49,8	33,1
1991 .....	12,6	17,0	292,6	2,0	89,7	382,0	6,4	54,2	43,6
1989 3 <sup>e</sup> trimestre .....	14,8	17,7	204,9	1,3	52,1	258,3	3,8	31,5	17,5
4 <sup>e</sup> trimestre .....	15,2	18,0	217,3	1,2	53,7	272,2	2,7	44,4	30,6
1990 1 <sup>er</sup> trimestre .....	15,8	16,9	229,3	1,5	63,8	294,6	4,0	52,0	39,0
2 <sup>e</sup> trimestre .....	16,0	16,8	238,5	1,6	73,9	314,0	3,7	59,8	42,5
3 <sup>e</sup> trimestre .....	15,8	16,4	245,9	1,7	76,8	324,4	4,3	60,2	41,6
4 <sup>e</sup> trimestre .....	14,4	17,2	257,8	1,8	74,7	334,3	4,7	49,8	33,1
1991 1 <sup>er</sup> trimestre .....	14,8	17,2	266,9	2,0	80,6	349,5	6,1	53,0	35,9
2 <sup>e</sup> trimestre .....	15,1	16,8	275,8	2,1	86,6	364,5	10,6	59,3	42,0
3 <sup>e</sup> trimestre .....	13,9	16,4	284,3	1,8	96,2	382,3	9,9	59,1	45,0
4 <sup>e</sup> trimestre .....	12,6	17,0	292,6	2,0	87,9	382,0	6,4	54,2	43,6

<sup>1</sup> Organismes publics d'exploitation et sociétés privées qui ne sont ni des banques, ni des banques d'épargne, ni des entreprises régies par le chapitre I<sup>er</sup> de la loi du 10 juin 1964.

<sup>3</sup> Y compris le crédit-bail.

<sup>4</sup> Principalement des avances.

<sup>2</sup> Y compris les certificats à un an au plus.

## XVI - 9a. — ENGAGEMENTS CONTRACTES PAR LES SOCIÉTÉS<sup>1</sup> ET LES ENTREPRISES INDIVIDUELLES AUPRES DES ÉTABLISSEMENTS DE CRÉDIT DU SECTEUR PUBLIC

(variations en milliards de francs)

Période	Obligations émises par des		Crédits					p.m. Crédits à l'étranger	
	Orga- nismes publics d'explo- itation <sup>2</sup>	Sociétés privées	Crédits d'investis- sement <sup>3</sup>	Crédits d'es- compte et d'accep- tation	Autres <sup>4</sup>	Total	dont		
							Monnaies étran- gères <sup>5</sup>	Total	dont
(1)	(2)	(3)	(4)	(5)	(6) = (3) à (5)	(7)	(8)	(9)	
1984 .....	-0,6	-0,4	2,3	-0,1	- 1,7	0,5	0,3	2,4	- 0,1
1985 .....	-0,9	0,6	13,5	0,0	8,9	22,5	8,4	1,1	- 0,4
1986 .....	-0,2	-1,4	1,4	0,1	- 0,4	1,2	- 4,7	3,6	2,8
1987 .....	-4,0	-2,2	23,4	0,1	- 2,7	20,8	1,6	5,8	5,2
1988 .....	-5,8	-0,9	19,6	0,3	14,1	33,9	4,1	0,4	- 0,1
1989 .....	-3,1	-0,5	28,1	-0,2	23,8	51,6	8,8	13,5	11,9
1990 .....	-6,2	-0,3	57,8	0,0	5,5	63,2	0,9	3,5	2,3
1991 .....	0,7	-2,1	27,4	0,4	11,7	39,5	2,6	- 7,8	- 2,8
1989 4 <sup>e</sup> trimestre .....	-1,1	0,2	6,8	0,1	24,2	31,1	3,7	1,1	1,3
1990 1 <sup>er</sup> trimestre .....	0,1	-0,1	10,2	0,0	-17,9	- 7,8	- 4,5	0,8	1,1
2 <sup>e</sup> trimestre .....	-1,0	-0,1	14,4	0,1	17,3	31,7	- 2,4	2,8	4,0
3 <sup>e</sup> trimestre .....	0,5	-0,1	16,3	0,0	- 9,3	7,1	6,9	5,9	1,5
4 <sup>e</sup> trimestre .....	-5,9	-0,1	16,9	-0,1	15,4	32,2	0,9	- 6,0	- 4,3
1991 1 <sup>er</sup> trimestre .....	-0,2	-0,2	- 2,2	0,5	0,9	- 0,8	2,2	0,4	3,4
2 <sup>e</sup> trimestre .....	0,7	-1,8	14,6	-0,2	6,7	21,1	10,0	3,6	- 2,6
3 <sup>e</sup> trimestre .....	0,5	-0,1	18,4	0,0	- 1,5	16,9	- 5,9	- 2,7	0,4
4 <sup>e</sup> trimestre .....	-0,3	0,1	- 3,3	0,1	5,5	2,3	- 3,8	- 9,1	- 4,0

<sup>1</sup> Organismes publics d'exploitation et sociétés privées qui ne sont ni des banques, ni des banques d'épargne, ni des entreprises régies par le chapitre I<sup>er</sup> de la loi du 10 juin 1964.

<sup>2</sup> Y compris les certificats à un an au plus.

<sup>3</sup> Y compris le crédit-bail.

<sup>4</sup> Principalement des avances.

<sup>5</sup> Après élimination de l'incidence purement comptable des variations de cours de change.

**XVI - 9b. — ENGAGEMENTS CONTRACTES PAR LES SOCIÉTÉS<sup>1</sup> ET LES ENTREPRISES INDIVIDUELLES  
AUPRES DES ÉTABLISSEMENTS DE CRÉDIT DU SECTEUR PUBLIC**

(encours en milliards de francs)

Fin de période	Obligations émises par des		Crédits					p.m. Crédits à l'étranger	
	Orga- nismes publics d'explo- itation <sup>2</sup>	Sociétés privées	Crédits d'investis- sement <sup>3</sup>	Crédits d'es- compte et d'accep- tation <sup>3</sup>	Autres <sup>4</sup>	Total	dont	Total	dont
							Monnaies étrangères		Monnaies étrangères
(1)	(2)	(3)	(4)	(5)	(6) = (3) à (5)	(7)	(8)	(9)	
1984 .....	44,9	8,5	351,6	0,5	43,4	395,5	1,2	8,5	6,0
1985 .....	44,0	9,1	365,1	0,7	52,2	418,0	9,7	9,5	5,5
1986 .....	43,8	7,8	366,5	0,9	51,8	419,2	4,9	13,1	8,3
1987 .....	39,8	5,6	389,9	1,0	49,1	440,0	6,4	18,9	13,5
1988 .....	34,0	4,8	409,4	1,3	63,2	473,9	10,4	19,3	13,4
1989 .....	30,9	4,3	437,5	1,0	87,0	525,5	19,2	32,8	25,2
1990 .....	24,6	4,0	495,3	1,0	92,4	588,8	20,1	36,3	27,5
1991 .....	25,3	1,9	522,8	1,4	104,1	628,2	22,7	28,4	24,6
1989 3 <sup>e</sup> trimestre .....	32,0	4,1	430,7	0,9	62,8	494,4	15,5	31,7	23,9
4 <sup>e</sup> trimestre .....	30,9	4,3	437,5	1,0	87,0	525,5	19,2	32,8	25,2
1990 1 <sup>er</sup> trimestre .....	31,0	4,2	447,7	1,0	69,1	517,8	14,7	33,6	26,3
2 <sup>e</sup> trimestre .....	30,0	4,0	462,0	1,1	86,4	549,5	12,3	36,4	30,3
3 <sup>e</sup> trimestre .....	30,5	4,0	478,4	1,1	77,0	556,6	19,2	42,3	31,8
4 <sup>e</sup> trimestre .....	24,6	4,0	495,3	1,0	92,4	588,8	20,1	36,3	27,5
1991 1 <sup>er</sup> trimestre .....	24,4	3,8	493,1	1,5	93,4	588,0	22,4	36,6	30,9
2 <sup>e</sup> trimestre .....	25,2	1,9	507,7	1,3	100,1	609,1	32,4	40,3	28,2
3 <sup>e</sup> trimestre .....	25,7	1,8	526,1	1,3	98,6	625,9	26,5	37,5	28,6
4 <sup>e</sup> trimestre .....	25,3	1,9	522,8	1,4	104,1	628,2	22,7	28,4	24,6

<sup>1</sup> Organismes publics d'exploitation et sociétés privées qui ne sont ni des banques, ni des banques d'épargne, ni des entreprises régies par le chapitre I<sup>er</sup> de la loi du 10 juin 1964.

<sup>3</sup> Y compris le crédit-bail.

<sup>4</sup> Principalement des avances.

<sup>2</sup> Y compris les certificats à un an au plus.

## XVI - 10. — ENGAGEMENTS DES SOCIÉTÉS<sup>1</sup> A L'EGARD DE L'ÉTRANGER

(variations en milliards de francs)

Période	Investissements directs en Belgique		Autres acquisitions d'actions belges par l'étranger	Acquisitions d'obligations belges par l'étranger		Acquisitions d'immeubles par l'étranger	Autres engagements	Total	dont <sup>3</sup> :	
	Création et extension de sociétés, prises de participation	Prêts		Organismes publics d'exploitation <sup>2</sup>	Sociétés privées				Franc belge	Monnaies étrangères <sup>4</sup>
	(1)	(2)	(3)	(4)	(5)	(6)	(7)	(8)	(9)	(10)
1984 .....	12,6	-10,4	- 4,7	7,3	0,7	3,0	29,5	38,0	- 3,9	25,1
1985 .....	27,8	13,8	12,1	- 5,8	2,1	3,9	15,3	69,2	13,2	- 0,7
1986 .....	23,5	-10,5	28,8	- 4,9	0,6	2,6	13,9	54,0	35,9	- 9,1
1987 .....	57,9	11,3	23,8	- 6,3	2,6	0,2	21,6	111,1	34,8	- 6,7
1988 .....	115,8	40,4	17,9	- 0,2	-0,9	2,9	14,3	190,2	36,7	- 7,1
1989 .....	128,8	95,8	30,6	-10,1	-4,6	11,9	58,0	310,4	43,7	0,2
1990 .....	130,1	92,2	27,9	-10,1	3,0	14,9	51,3	309,3	39,1	- 1,9
1991 .....	196,2	94,8	18,9	- 2,6	4,5	12,7	39,2	363,7	45,8	5,5
1989 3 <sup>e</sup> trimestre .....	21,3	34,4	16,7	- 3,1	-0,3	3,8	21,1	93,9	18,5	3,3
4 <sup>e</sup> trimestre .....	22,8	33,0	3,6	- 4,3	-0,2	4,2	24,0	83,0	15,3	- 4,0
1990 1 <sup>er</sup> trimestre .....	41,7	9,7	8,1	0,3	0,5	3,0	6,4	69,7	7,3	3,4
2 <sup>e</sup> trimestre .....	39,1	20,1	4,6	- 4,1	0,6	2,9	54,1	117,3	24,0	4,1
3 <sup>e</sup> trimestre .....	21,7	9,8	6,4	- 4,5	0,9	4,7	15,0	54,0	15,9	1,4
4 <sup>e</sup> trimestre .....	27,6	52,6	9,0	- 1,8	1,0	4,3	-24,2	68,5	- 8,0	-10,8
1991 1 <sup>er</sup> trimestre .....	36,8	29,5	0,5	- 1,9	1,5	3,9	13,8	84,1	23,4	- 2,9
2 <sup>e</sup> trimestre .....	66,7	22,1	6,3	- 0,2	2,2	2,6	25,7	125,4	30,4	1,3
3 <sup>e</sup> trimestre .....	21,7	16,6	8,2	0,5	0,8	4,0	-11,5	40,3	-11,1	3,3
4 <sup>e</sup> trimestre .....	71,0	26,6	3,9	- 1,0	0,0	2,2	11,2	113,9	3,0	3,8

<sup>1</sup> Organismes publics d'exploitation et sociétés privées qui ne sont ni des banques, ni des banques d'épargne, ni des entreprises régies par le chapitre I<sup>er</sup> de la loi du 10 juin 1964.

<sup>2</sup> Y compris les certificats à un an au plus.

<sup>3</sup> Le solde concerne les engagements envers l'étranger, dont la ventilation entre franc belge et monnaies étrangères n'est pas connue ou n'a pas de sens.

<sup>4</sup> Après élimination de l'incidence purement comptable des variations de cours de change.

**XVI - 11. — CREDITS<sup>1</sup> D'ESCOMPTE, D'AVANCES ET D'ACCEPTATION ACCORDES A LEUR ORIGINE PAR LES BANQUES DE DEPOTS, LA CAISSE GENERALE D'EPARGNE ET DE RETRAITE, LA SOCIETE NATIONALE DE CREDIT A L'INDUSTRIE ET LA CAISSE NATIONALE DE CREDIT PROFESSIONNEL<sup>2</sup> AUX ENTREPRISES ET PARTICULIERS ET A L'ETRANGER**

**1. Crédits d'un million de francs ou plus dont le bénéficiaire<sup>3</sup> est un résident belge**

Ventilation d'après la branche d'activité du bénéficiaire

(encours en milliards de francs)

Fin de période	Encours ouverts				Encours utilisés			
	1988	1989	1990	1991	1988	1989	1990	1991
<b>Agriculture et commerce de gros des produits agricoles</b> .....	92,1	103,2	106,0	110,8	62,5	70,0	73,9	80,1
<b>Industries extractives et commerce de gros des produits de ces industries</b> .....	48,0	51,7	49,0	44,8	16,9	17,1	13,2	13,2
<b>Industries manufacturières et commerce de gros des produits de ces industries :</b>								
Alimentation, boissons et tabac .....	235,3	262,2	276,9	282,2	107,1	129,0	139,1	140,9
Textile, habillement et cuir .....	135,3	146,5	156,2	157,0	70,1	82,9	89,9	94,6
Industrie chimique <sup>4</sup> .....	339,5	374,8	375,8	357,6	105,9	130,7	147,5	144,9
Métallurgie de base .....	142,3	168,0	172,3	176,9	59,9	70,4	63,9	77,5
Fabrications métalliques .....	498,3	577,2	537,8	569,4	228,7	261,6	242,2	263,5
Produits minéraux non métalliques et bois	134,2	172,0	177,2	184,4	71,2	101,3	96,9	104,2
Papier, carton et imprimerie .....	85,2	95,6	104,1	114,0	48,4	55,9	59,5	64,3
Pétrole .....	136,2	133,1	135,0	125,0	24,1	22,3	30,6	18,3
Diamant et orfèvrerie .....	54,7	61,5	56,7	67,3	34,8	36,2	38,5	45,0
Autres .....	3,9	4,7	4,8	5,4	2,0	2,5	3,4	3,8
<b>Construction et affaires immobilières de génie civil</b> .....	161,7	216,7	273,9	302,8	93,5	137,5	179,1	215,0
<b>Production et distribution d'énergie et d'eau</b> ..	160,9	156,5	137,3	119,5	86,7	91,8	78,3	78,4
<b>Autres services :</b>								
Commerce de gros non spécialisé .....	162,8	183,0	184,5	189,9	84,6	106,3	109,4	110,7
Commerce de détail .....	194,5	237,8	258,4	280,8	130,6	166,4	176,9	200,6
Transports, entrepôts et communications .....	242,1	282,5	346,5	351,8	151,0	177,8	235,5	242,2
Services financiers <sup>5</sup> .....	415,4	491,9	512,7	503,0	192,4	215,7	204,8	230,4
Autres services aux entreprises <sup>6</sup> .....	151,1	206,8	331,2	336,9	79,2	124,8	209,4	206,5
Autres services aux particuliers <sup>7</sup> .....	202,1	228,9	305,1	341,8	188,1	231,8	256,9	290,9
<b>Total</b> ...	<b>3.622,4</b>	<b>4.205,1</b>	<b>4.501,4</b>	<b>4.621,3</b>	<b>1.837,7</b>	<b>2.232,0</b>	<b>2.448,9</b>	<b>2.625,0</b>

<sup>1</sup> Y compris ceux finançant spécifiquement des investissements en biens de capital fixe.

<sup>2</sup> Non compris les crédits que la CNCP accorde à l'intervention des entreprises de crédit agréées par elle.

<sup>3</sup> Est considéré comme tel l'entreprise ou le particulier qui a obtenu l'ouverture de crédit et qui a, de la sorte, l'initiative de son utilisation, initiative qu'il peut exercer soit en s'endettant lui-même envers l'intermédiaire financier, soit en lui cédant des créances commerciales qu'il détient sur des tiers. Les entreprises bénéficiaires comprennent les organismes publics d'exploitation, mais non les intermédiaires financiers.

<sup>4</sup> Y compris industrie du plastique, industrie du caoutchouc, cokeries et fabriques d'agglomérés.

<sup>5</sup> Notamment crédits aux sociétés à portefeuille et aux sociétés de financement.

<sup>6</sup> Notamment entreprises de factoring, de location-financement, de publicité, bureaux d'études et d'organisation.

<sup>7</sup> Notamment prêts et crédits aux institutions de soins de santé, de services récréatifs, aux membres des professions libérales, aux salariés et appointés, à l'exclusion cependant des prêts hypothécaires accordés par la CGER à ces derniers.



**XVI - 11. — CREDITS D'ESCOMPTE, D'AVANCES ET D'ACCEPTATION ACCORDES A LEUR ORIGINE  
PAR LES BANQUES DE DEPOTS, LA CAISSE GENERALE D'EPARGNE ET DE RETRAITE,  
LA SOCIETE NATIONALE DE CREDIT A L'INDUSTRIE ET LA CAISSE NATIONALE  
DE CREDIT PROFESSIONNEL AUX ENTREPRISES ET PARTICULIERS ET A L'ETRANGER**

**2. Crédits d'un million de francs ou plus dont le bénéficiaire<sup>1</sup> est un non-résident**

Ventilation d'après la zone géographique où le bénéficiaire a sa résidence

(encours en milliards de francs)

Fin de période	Encours ouverts				Encours utilisés			
	1988	1989	1990	1991	1988	1989	1990	1991
<b>Communauté Economique Européenne</b> .....	1.139,0	1.182,4	1.240,4	1.362,4	374,2	398,7	460,8	502,9
Royaume-Uni .....	487,8	548,5	538,9	617,9	85,9	120,7	102,7	110,6
Allemagne .....	146,1	120,9	152,7	161,0	51,8	46,5	62,8	87,8
France .....	89,4	79,7	98,4	107,4	32,9	34,8	42,9	43,3
Pays-Bas .....	121,8	140,7	159,5	162,2	51,8	50,1	72,5	78,1
Italie .....	74,1	77,0	86,8	107,6	33,4	36,3	50,0	63,1
Luxembourg .....	64,9	66,4	54,0	56,4	20,0	14,3	15,0	29,7
Danemark .....	29,0	25,3	27,4	29,8	10,5	8,7	22,0	9,5
Irlande .....	3,2	3,2	11,5	12,9	0,6	1,1	6,8	6,1
Grèce .....	5,2	4,2	3,3	4,0	4,0	2,9	2,5	2,7
Espagne .....	81,7	82,8	78,0	67,6	60,7	63,5	64,9	51,8
Portugal .....	35,8	33,7	29,9	35,6	22,6	19,8	18,6	20,2
<b>Autres pays d'Europe</b> .....	106,2	139,3	106,4	98,3	39,3	50,5	47,6	47,4
dont : Suisse .....	61,1	80,6	58,6	46,7	15,0	21,1	22,4	17,8
Norvège .....	5,5	5,0	5,2	5,8	1,5	2,2	1,9	4,1
Suède .....	13,4	17,5	11,5	14,4	3,3	8,4	6,3	7,4
<b>Etats-Unis et Canada</b> .....	423,4	449,8	397,7	409,2	132,3	118,0	132,0	142,2
<b>Pays exportateurs de pétrole</b> .....	56,6	61,4	49,1	65,3	42,1	41,7	34,2	40,8
<b>Autres pays de l'hémisphère occidental</b> .....	151,1	165,2	153,7	129,7	79,8	86,2	74,1	64,4
dont : Brésil .....	42,7	36,0	23,8	20,0	17,8	14,9	9,2	9,1
Mexique .....	20,2	25,9	23,1	21,3	17,5	20,9	15,1	15,3
<b>Autres pays d'Afrique</b> .....	49,0	53,4	48,4	39,5	35,8	36,2	32,3	24,5
dont : Afrique du Sud .....	4,8	4,0	2,7	1,8	3,4	3,3	1,9	1,3
Zaire .....	19,1	24,1	26,0	19,2	12,4	14,7	15,0	10,7
<b>Australie et Nouvelle-Zélande</b> .....	114,5	111,1	65,6	31,7	72,5	72,2	45,7	11,7
<b>Autres pays d'Asie</b> .....	146,4	162,9	128,0	132,7	82,1	78,5	49,9	46,3
dont : Japon .....	55,1	47,3	16,7	14,3	34,4	28,3	6,7	6,0
<b>Total</b> ...	<b>2.186,2</b>	<b>2.325,5</b>	<b>2.189,3</b>	<b>2.268,8</b>	<b>858,1</b>	<b>882,0</b>	<b>876,6</b>	<b>880,2</b>

<sup>1</sup> Est considéré comme tel celui qui a obtenu l'ouverture de crédit et qui a de la sorte l'initiative de son utilisation, initiative qu'il peut exercer en s'endettant lui-même

envers l'intermédiaire financier ou en lui cédant des créances commerciales qu'il détient sur des tiers.

## XVII. — MARCHÉ DES CAPITAUX

### 1. — OBLIGATIONS EN FRANC BELGE A PLUS D'UN AN EMISES PAR LES POUVOIRS PUBLICS

(milliards de francs)

	Pouvoir national		Communa- nautés et Régions	Autres adminis- trations nationales, communau- taires ou régionales <sup>1</sup>	Pouvoirs locaux	Sécurité sociale	Total	dont : Non accessibles à tout placeur
	Obligations linéaires	Autres						
<b>A. — Emissions brutes</b>								
1983 .....	0,0	505,7	0,0	37,3	0,4	14,5	557,9	109,5
1984 .....	0,0	441,3	0,0	60,8	45,0	0,0	547,1	153,1
1985 .....	0,0	720,0	0,0	43,0	40,0	2,2	805,2	139,7
1986 .....	0,0	400,9	0,0	47,1	20,0	0,0	468,0	93,3
1987 .....	0,0	637,2	0,0	74,6	22,6	9,5	743,9	178,5
1988 .....	0,0	674,3	0,0	37,5	26,2	14,2	752,2	95,1
1989 .....	81,8	523,5	0,0	23,9	5,6	0,0	634,8	73,9
1990 .....	273,0	276,6	0,0	57,7	15,0	0,0	622,3	90,8
1990 1 <sup>er</sup> trimestre .....	9,6	102,0	0,0	13,5	15,0	0,0	140,1	45,5
2 <sup>e</sup> trimestre .....	58,7	173,8	0,0	31,1	0,0	0,0	263,6	31,4
3 <sup>e</sup> trimestre .....	102,8	0,5	0,0	8,5	0,0	0,0	111,8	9,0
4 <sup>e</sup> trimestre .....	101,9	0,3	0,0	4,6	0,0	0,0	106,8	4,9
1991 1 <sup>er</sup> trimestre .....	340,7	126,8	0,0	19,8	0,0	0,0	487,3	20,1
2 <sup>e</sup> trimestre .....	382,1	60,8	0,0	32,2	0,0	0,0	475,1	39,5
3 <sup>e</sup> trimestre .....	108,9	0,2	0,0	8,5	0,0	0,0	117,6	16,7
<b>B. — Emissions nettes</b>								
1983 .....	0,0	306,5	0,0	26,2	- 2,1	13,3	343,9	105,6
1984 .....	0,0	237,0	0,0	30,7	28,5	- 2,2	294,0	117,5
1985 .....	0,0	473,9	0,0	159,2	36,5	- 1,3	668,4	231,1
1986 .....	0,0	178,1	0,0	36,2	12,8	- 5,3	221,7	- 24,6
1987 .....	0,0	293,4	0,0	82,1	2,4	- 5,4	372,5	46,2
1988 .....	0,0	379,4	0,0	60,5	24,4	7,4	471,7	29,0
1989 .....	81,8	81,0	0,0	43,6	- 1,9	- 8,2	196,2	12,3
1990 .....	273,0	34,5	0,0	88,0	12,9	- 10,3	398,0	45,0
1990 1 <sup>er</sup> trimestre .....	9,6	- 21,4	0,0	44,5	15,0	- 4,6	43,1	39,4
2 <sup>e</sup> trimestre .....	58,7	104,9	0,0	28,6	- 0,1	0,0	192,1	16,8
3 <sup>e</sup> trimestre .....	102,8	- 31,8	0,0	8,9	- 0,1	- 1,9	77,9	- 3,6
4 <sup>e</sup> trimestre .....	101,9	- 17,2	0,0	6,0	- 1,9	- 3,8	85,0	- 7,5
1991 1 <sup>er</sup> trimestre .....	340,7	- 252,2	0,0	22,2	0,0	- 4,5	106,2	- 176,6
2 <sup>e</sup> trimestre .....	382,1	- 190,7	0,0	20,2	- 0,2	0,0	211,4	20,1
3 <sup>e</sup> trimestre .....	108,9	- 5,0	0,0	2,1	- 40,0	- 1,4	64,6	- 8,8
<b>C. — Encours à fin de période<sup>2</sup></b>								
1982 .....	0,0	1.512,9	0,0	126,4	50,7	40,7	1.730,7	201,2
1983 .....	0,0	1.845,5	0,0	126,5	48,6	54,0	2.074,6	300,9
1984 .....	0,0	2.082,5	0,0	157,2	77,1	51,8	2.368,6	418,4
1985 .....	0,0	2.689,3	0,0	183,5	113,6	50,6	3.037,0	649,5
1986 .....	0,0	2.873,9	0,0	213,2	126,4	45,2	3.258,7	646,3
1987 .....	0,0	3.200,5	0,0	265,9	128,8	39,8	3.635,0	668,8
1988 .....	0,0	3.615,1	0,0	291,2	153,2	47,2	4.106,7	697,8
1989 .....	81,8	3.745,3	0,0	285,6	151,3	38,9	4.302,9	710,1
1990 .....	354,8	3.831,8	0,0	336,6	149,2	28,6	4.701,0	755,1
1990 1 <sup>er</sup> trimestre .....	91,4	3.755,4	0,0	298,6	166,3	34,4	4.346,0	749,5
2 <sup>e</sup> trimestre .....	150,1	3.860,3	0,0	327,2	166,2	34,4	4.538,1	766,2
3 <sup>e</sup> trimestre .....	252,9	3.843,5	0,0	336,1	151,1	32,5	4.616,0	762,7
4 <sup>e</sup> trimestre .....	354,8	3.831,8	0,0	336,6	149,2	28,6	4.701,0	755,1
1991 1 <sup>er</sup> trimestre .....	695,5	3.584,2	0,0	354,2	149,1	24,1	4.807,1	578,5
2 <sup>e</sup> trimestre .....	1077,6	3.393,5	0,0	374,4	149,0	24,1	5.018,6	598,6
3 <sup>e</sup> trimestre .....	1186,5	3.388,5	0,0	376,5	109,0	22,7	5.083,2	589,8

<sup>1</sup> Inclut les dettes émises par d'autres secteurs, mais dont la charge, en capital et en intérêts, incombe au pouvoir national, communautaire ou régional.

<sup>2</sup> La variation d'encours ne correspond pas nécessairement au volume des émissions nettes de la période en raison des reprises de dettes d'autres pouvoirs publics par le pouvoir national.

## XVII - 2. — OBLIGATIONS ET BONS DE CAISSE EN FRANC BELGE A PLUS D'UN AN PAR SECTEUR EMETTEUR<sup>1</sup>

(milliards de francs)

	Pouvoirs publics <sup>2</sup>	Banques	Banques d'épargne	Etablissements de crédit du secteur public		Organismes publics d'exploitation	Sociétés privées	Non-résidents	Total	dont :
				Emis au robinet	Autres					Non accessibles à tout placeur
<b>A. — Emissions nettes</b>										
1983 .....	343,9	55,6	40,3	92,0	11,4	18,7	8,8	29,9	600,6	144,9
1984 .....	294,0	36,0	26,2	85,4	1,4	— 0,9	3,9	15,8	461,8	117,3
1985 .....	668,4	38,3	34,3	102,8	— 20,7	— 11,6	— 0,1	45,4	856,8	216,8
1986 .....	221,7	9,3	0,4	24,4	— 16,8	4,0	— 12,3	61,8	292,5	— 27,1
1987 .....	372,5	7,8	4,2	36,7	— 40,8	— 13,0	— 21,4	60,4	406,4	33,5
1988 .....	471,7	9,7	22,4	62,0	— 15,9	— 28,8	16,2	9,8	547,1	19,4
1989 .....	196,2	54,1	— 49,1	— 2,2	— 39,7	— 8,4	14,0	40,8	205,7	28,8
1990 .....	398,0	122,6	77,5	161,1	— 70,0	— 10,4	4,3	97,3	780,4	53,0
1990 1 <sup>er</sup> trimestre .....	43,1	12,8	5,7	23,4	— 27,3	0,1	0,9	31,4	90,1	32,9
2 <sup>e</sup> trimestre .....	192,1	56,5	28,1	57,3	— 20,3	— 1,5	0,9	8,6	321,7	10,1
3 <sup>e</sup> trimestre .....	77,9	51,8	37,4	70,9	— 22,0	— 0,7	— 0,3	16,4	231,4	— 9,7
4 <sup>e</sup> trimestre .....	85,0	1,5	6,3	9,5	— 0,4	— 8,2	2,7	40,9	137,3	17,1
1991 1 <sup>er</sup> trimestre .....	106,2	59,0	28,4	59,6	— 3,6	— 1,5	0,3	14,1	262,5	— 181,6
2 <sup>e</sup> trimestre .....	211,4	29,3	7,3	10,4	— 12,1	— 0,6	— 0,2	25,7	271,3	7,6
3 <sup>e</sup> trimestre .....	64,6	17,8	7,4	12,5	— 5,1	— 1,1	— 3,1	20,6	113,5	— 15,3
<b>B. — Encours à fin de période</b>										
1982 .....	1.730,7	294,0	270,0	900,4	267,0	159,0	174,6	78,6	3.874,3	347,7
1983 .....	2.074,6	349,5	310,3	992,4	278,4	177,8	183,3	108,5	4.474,8	486,6
1984 .....	2.368,6	385,5	336,5	1.077,8	279,7	176,9	187,3	124,3	4.936,6	604,0
1985 .....	3.037,0	423,8	370,8	1.180,6	259,1	165,3	187,1	169,7	5.793,4	820,6
1986 .....	3.258,7	433,1	371,2	1.205,0	242,3	169,4	174,9	231,5	6.086,1	811,4
1987 .....	3.635,0	440,9	375,4	1.241,7	201,5	156,4	153,5	291,9	6.496,3	811,9
1988 .....	4.106,7	450,6	397,8	1.303,7	185,6	127,5	169,7	301,7	7.043,3	819,0
1989 .....	4.302,9	504,7	348,7	1.301,5	145,9	119,2	183,7	342,5	7.249,2	826,5
1990 .....	4.701,0	627,3	426,1	1.462,7	75,8	108,8	188,0	439,8	8.029,5	876,9
1990 1 <sup>er</sup> trimestre .....	4.346,0	517,6	354,4	1.324,9	118,6	119,2	184,6	373,9	7.339,1	859,3
2 <sup>e</sup> trimestre .....	4.538,1	574,1	382,4	1.382,2	98,3	117,7	185,5	382,5	7.660,8	859,5
3 <sup>e</sup> trimestre .....	4.616,0	625,8	419,8	1.453,1	76,2	117,0	185,3	398,9	7.892,2	859,9
4 <sup>e</sup> trimestre .....	4.701,0	627,3	426,1	1.462,7	75,8	108,8	188,0	439,8	8.029,5	876,9
1991 1 <sup>er</sup> trimestre .....	4.807,1	686,3	454,5	1.522,3	72,2	107,3	188,3	454,0	8.292,1	695,2
2 <sup>e</sup> trimestre .....	5.018,6	715,6	461,8	1.532,7	60,1	106,7	188,2	479,7	8.563,4	703,8
3 <sup>e</sup> trimestre .....	5.083,2	733,4	469,2	1.545,2	55,0	105,6	185,1	500,3	8.676,9	687,6

<sup>1</sup> Y compris, dans la mesure où elles ont pu être recensées, les obligations en franc luxembourgeois.

<sup>2</sup> Cf. tableau XVII-1.

**XVII - 3. — OBLIGATIONS ET BONS DE CAISSE EN FRANC BELGE A PLUS D'UN AN :  
EMISSIONS NETTES ET ACQUISITIONS NETTES PAR LES PARTICULIERS ET LES SOCIETES<sup>1</sup>**

(milliards de francs)

Emetteurs	Pouvoirs publics		Etablissements de crédit		Autres résidents		Non-résidents		Total	
	Total	Particuliers et sociétés	Total	Particuliers et sociétés	Total	Particuliers et sociétés	Total	Particuliers et sociétés	Total	Particuliers et sociétés
1983 .....	343,9	51,7	199,2	196,7	27,5	12,5	29,9	5,5	600,6	266,4
1984 .....	294,0	50,9	149,0	134,6	3,1	3,1	15,8	4,2	461,8	192,8
1985 .....	668,4	93,9	154,7	149,5	-11,7	- 5,8	45,4	31,3	856,8	268,9
1986 .....	221,7	37,3	17,3	22,7	- 8,3	-11,0	61,8	27,3	292,5	76,3
1987 .....	372,5	92,7	8,0	43,0	-34,3	-15,0	60,4	26,0	406,4	146,7
1988 .....	471,7	178,5	78,2	93,3	-12,7	4,2	9,8	- 0,3	547,1	275,7
1989 .....	196,2	53,5	- 37,0	3,8	5,6	7,7	40,8	40,5	205,7	105,5
1990 .....	398,0	180,7	291,1	388,7	- 6,1	14,6	97,3	89,5	780,4	673,4
1990 1 <sup>er</sup> trimestre .....	43,1	41,4	14,6	37,5	1,0	3,5	31,4	29,4	90,1	111,8
2 <sup>e</sup> trimestre .....	192,1	101,2	121,5	174,7	- 0,6	0,1	8,6	7,4	321,7	283,4
3 <sup>e</sup> trimestre .....	77,9	11,1	138,1	151,7	- 0,9	1,1	16,4	10,5	231,4	174,3
4 <sup>e</sup> trimestre .....	85,0	27,0	16,9	24,9	- 5,5	9,8	40,9	42,0	137,3	103,7
1991 1 <sup>er</sup> trimestre .....	106,2	35,2	143,4	166,2	- 1,3	- 5,2	14,1	13,7	262,5	209,9
2 <sup>e</sup> trimestre .....	211,4	48,3	34,9	77,8	- 0,7	- 3,0	25,7	28,5	271,3	151,5
3 <sup>e</sup> trimestre .....	64,6	17,8	32,5	24,7	- 4,2	- 3,6	20,6	26,5	113,5	65,4

<sup>1</sup> Y compris, dans la mesure où elles ont pu être recensées, les obligations en franc luxembourgeois.

**XVII - 4. — OBLIGATIONS ET BONS DE CAISSE EN FRANC BELGE A PLUS D'UN AN :  
VENTILATION PAR SECTEUR EMETTEUR ET PAR SECTEUR DETENTEUR**

(milliards de francs)

Émetteurs	Détenteurs	Pouvoirs publics	Banques	Banques d'épargne	Établissements de crédit du secteur public	BNB, Fonds monétaire, Fonds des Rentes, IRC	Particuliers et sociétés		Non-résidents	Total
							Total	dont : entreprises d'assurances		
<b>Encours au 31 décembre 1990</b>										
Pouvoir national .....		135,6	982,7	507,4	816,9	112,6	1.388,4	398,6	243,0	4.186,6
Communautés et Régions .....		0,0	0,0	0,0	0,0	0,0	0,0	0,0	0,0	0,0
Autres administrations nationales, communautaires ou régionales .....		2,7	125,7	66,9	117,4	0,7	17,4	8,9	5,8	336,6
Pouvoirs locaux .....		4,0	23,6	15,5	65,5	4,9	35,7	12,2	0,0	149,2
Sécurité sociale .....		0,7	8,4	6,4	11,2	0,0	1,9	0,3	0,0	28,6
Banques .....		0,3	1,0	2,2	0,9	0,0	622,9	5,5	0,0	627,3
Banques d'épargne .....		0,0	0,4	1,6	0,0	0,0	424,1	0,1	0,0	426,1
Établissements de crédit du secteur public .....		16,4	24,0	35,8	37,7	2,4	1.411,0	44,5	11,2	1.538,5
Organismes publics d'exploitation .....		5,1	15,6	14,4	24,6	1,2	37,9	10,4	10,0	108,8
Sociétés privées .....		4,3	16,0	17,2	4,0	0,0	140,7	43,2	5,8	188,0
Non-résidents .....		1,8	45,4	27,2	28,7	0,0	266,4	21,8	70,5	439,8
Total ...		170,8	1.242,8	694,6	1.106,8	121,8	4.346,4	545,5	346,4	8.029,5
<b>Encours au 30 septembre 1991</b>										
Pouvoir national .....		144,7	1.094,2	565,0	797,6	86,7	1.515,6	.	371,2	4.575,0
Communautés et Régions .....		0,0	0,0	0,0	0,0	0,0	0,0	.	0,0	0,0
Autres administrations nationales, communautaires ou régionales .....		2,6	126,0	62,4	160,4	0,6	19,8	.	4,7	376,5
Pouvoirs locaux .....		3,9	20,0	11,5	63,4	2,4	7,8	.	0,0	109,0
Sécurité sociale .....		0,7	7,8	4,2	8,4	0,0	1,6	.	0,0	22,7
Banques .....		0,2	1,0	2,5	0,8	0,0	728,8	.	0,0	733,4
Banques d'épargne .....		0,0	0,4	0,2	0,0	0,0	468,6	.	0,0	469,2
Établissements de crédit du secteur public .....		17,1	6,6	25,9	10,2	0,4	1.529,3	.	10,7	1.600,2
Organismes publics d'exploitation .....		5,1	16,8	13,9	25,7	0,9	32,5	.	10,7	105,6
Sociétés privées .....		4,2	18,0	16,4	1,8	0,0	134,3	.	10,3	185,1
Non-résidents .....		1,8	45,3	24,2	25,2	0,0	335,1	.	68,6	500,3
Total ...		180,4	1.336,1	726,2	1.093,5	91,0	4.773,5	.	476,3	8.676,9

**XVII - 5. — LOCALISATION DES OBLIGATIONS LINEAIRES DEMATERIALISEES<sup>1</sup>**

(milliards de francs)

Fin de période	Belgique					Luxembourg				Hors de l'UEBL	Total  (11) = (5) + (9) + (10)
	Etablissements de crédit <sup>2</sup>	Autres institutions financières <sup>3</sup>	Administrations publiques	Autres	Total	Etablissements de crédit	Autres institutions financières <sup>3</sup>	Autres	Total		
	(1)	(2)	(3)	(4)	(5) = (1) à (4)	(6)	(7)	(8)	(9) = (6) à (8)		
1991 Février .....	174,7	21,4	0,8	10,4	207,3	27,4	17,7	2,4	47,5	80,6	335,4
Mars .....	257,4	40,0	0,9	17,8	316,1	34,6	14,3	7,5	56,4	97,4	469,9
Avril .....	278,4	25,3	1,5	27,0	332,2	43,9	26,2	9,9	80,0	110,5	522,7
Mai .....	347,3	35,8	1,3	31,7	416,1	57,8	29,1	8,3	95,2	121,4	632,7
Juin .....	477,8	51,8	1,6	61,6	592,8	75,3	33,6	11,4	120,3	126,9	840,0
Juillet .....	466,8	68,1	1,9	51,2	588,0	88,4	35,4	9,0	132,8	141,7	862,5
Août .....	506,4	75,9	1,9	51,6	635,8	91,1	42,8	9,2	143,1	145,9	924,8
Septembre ..	499,1	88,4	2,0	52,0	641,4	97,8	44,8	9,6	152,2	161,8	955,5
Octobre ....	532,8	87,8	2,1	58,5	681,3	91,3	51,0	24,6	167,0	183,2	1.031,4
Novembre ...	522,8	91,4	3,5	54,1	671,7	105,0	53,0	11,9	169,8	209,2	1.050,7
Décembre ...	544,4	96,3	1,5	69,7	711,8	113,8	49,3	13,7	176,8	199,9	1.088,5

<sup>1</sup> Données recensées sur la base du relevé statistique que les institutions agréées comme teneurs de comptes-titres dématérialisés doivent communiquer chaque mois à la Banque Nationale de Belgique (art. 49 de l'A.R. du 23 janvier 1991).

<sup>2</sup> Banques, banques d'épargne et établissements de crédit du secteur public.  
<sup>3</sup> Y compris les sociétés d'assurances et les organismes de placement collectif.

## XVII - 6. — EMISSIONS PUBLIQUES D'OBLIGATIONS EN FRANC BELGE A PLUS D'UN AN PAR LE SECTEUR PUBLIC<sup>1</sup>

Date d'ouverture de la souscription		Emetteurs	Taux nominal d'intérêt (%)	Cours d'émission (%)	Durée	Montants émis <sup>2</sup> (milliards de francs)	Rendement pour le porteur <sup>3</sup> (%)		
Mois	Jour						à l'échéance intercalaire	à l'échéance finale	
1984	Janvier	27	Etat belge 1984-92	11,75	99,00	8 ans	72,0	—	11,95
	Avril	9	Fonds des Routes 1984-91	12,00	99,50	7 ans	41,0	—	12,11
	Mai	24	Etat belge 1984-92	12,00	99,50	8 ans	124,0	—	12,10
	Septembre	5	Fonds d'aide au redressement financier des communes 1984-91	12,00	100,25	7 ans	40,0	—	11,95
	Octobre	8	Etat belge 1984-93	11,75	99,75	8 ans 3 mois	97,0	—	11,76
	Novembre	20	RTT 1984-92	11,75	100,25	8 ans	15,0	—	11,70
							389,0		
1985	Janvier	15	Etat belge 1985-93	11,50	99,75	8 ans	120,0	—	11,55
	Mars	11	Fonds des Routes 1985-93	11,50	99,75	8 ans	65,0	—	11,55
	Avril	29	Etat belge 1985-93, 2 <sup>ème</sup> série	11,50	100,00	8 ans	153,5	—	11,50
	Avril	29	Etat belge 1985-89-94	11,00 - 11,25 <sup>4</sup>	99,75	4 ou 9 ans	36,0	11,08	11,15
	Juin	17	Fonds d'aide au redressement financier des communes 1985-93	11,00	100,75	8 ans	30,0	—	10,86
	Septembre	2	Etat belge 1985-94	10,75	100,00	8 ans 6 mois	119,0	—	10,77
	Novembre	20	Fonds des Routes 1985-94	10,00	100,75	9 ans	85,0	—	9,87
							608,5		
1986	Janvier	31	Etat belge 1986-94	9,75	99,75	8 ans	161,5	—	9,80
	Mars	17	Fonds des Routes 1986-94	9,50	101,00	8 ans	85,2	—	9,32
	Avril	30	RTT 1986-94	7,25	99,25	8 ans	30,0	—	7,38
	Septembre	15	Etat belge 1986-94	7,60	99,25	8 ans	126,0	—	7,73
	Décembre	15	Etat belge 1987-93-97	7,75	99,00	6 ou 10 ans	127,2	7,97	7,90
							529,9		
1987	Janvier	30	Fonds des Routes 1987-95	8,00	100,00	8 ans	89,3	—	8,00
	Mars	20	Etat belge 1987-95	8,00	100,00	8 ans	168,9	—	8,00
	Juin	1	Etat belge 1987-95, 2 <sup>ème</sup> série	8,00	100,00	8 ans	157,7	—	8,00
	Septembre		Fonds d'aide au redressement financier des communes 1987-95 <sup>5</sup>	8,00	99,70 <sup>6</sup>	7 ans 6 mois	22,6	—	8,07 <sup>6</sup>
	Décembre	21	Etat belge 1988-96	8,00	99,50	8 ans	141,6	—	8,09
							580,1		
1988	Février	22	Fonds des Routes 1988-96	7,75	100,50	8 ans	90,0	—	7,66
	Avril	18	Etat belge 1988-96	7,75	100,25	8 ans	106,8	—	7,71
	Juin	20	Etat belge 1988-96, 2 <sup>ème</sup> série	7,75	99,75	8 ans	117,8	—	7,79
	Septembre	5	Etat belge 1988-95	8,00	99,25	7 ans	77,5	—	8,14
	Octobre		Fonds d'aide au redressement financier des communes 1988-95 <sup>5</sup>	8,00	100,35 <sup>6</sup>	7 ans	18,0	—	7,93 <sup>6</sup>
	Novembre	22	Etat belge 1988-95	7,75	100,00	6 ans 3 mois	107,0	—	7,76
							517,1		
1989	Janvier	30	Etat belge 1989-97	8,00	99,75	8 ans	173,6	—	8,04
	Mars	13	Etat belge 1989-97	8,25	99,50	8 ans	90,0	—	8,34
	Juin	12	Etat belge 1989-97, 2 <sup>ème</sup> série	8,25	100,00	8 ans	87,5	—	8,25
	Octobre	3	Etat belge 1989-96	8,25	98,50	7 ans	62,5	—	8,54
	Décembre	11	Etat belge 1989-98	9,50	100,00	8 ans 3 mois	50,0	—	9,48
							463,6		
1990	Mars	5	Etat belge 1990-97	10,00	100,00	7 ans	70,0	—	10,00
	Juin	11	Etat belge 1990-97, 2 <sup>ème</sup> série	10,00	101,00	6 ans 9 mois	173,5	—	9,81
							243,5		
1991	Mars	4	Etat belge 1991-98	9,25	101,00	7 ans	126,5	—	9,05
	Juin	19	Etat belge 1991-99	9,00	100,00	8 ans	60,5	—	9,00
	Décembre	4	Etat belge 1991-99	9,00	99,35	7 ans 1 mois	41,0	—	8,99
							228,0		
1992	Février	5	Etat belge 1992-98	8,75	101,00	6 ans	62,0	—	8,53

<sup>1</sup> Emprunts qui ont fait l'objet d'un arrêté au *Moniteur belge*, à l'exception des émissions continues.

<sup>2</sup> Valeurs nominales. Les totaux annuels sont établis en fonction de la date d'ouverture de la souscription aux emprunts, contrairement aux tableaux précédents, où ils sont établis en fonction des paiements.

<sup>3</sup> Rendements calculés avant retenues fiscales à la source.

<sup>4</sup> Le premier taux indiqué est celui qui est appliqué à l'échéance intercalaire; le second est celui qui est appliqué à partir de celle-ci.

<sup>5</sup> Emprunt « tender ».

<sup>6</sup> Après enquête auprès des principaux intermédiaires financiers.

**XVII - 7. — ADJUDICATIONS D'OBLIGATIONS LINEAIRES**

Numéro de tranche	Date de l'adjudication	Montant offert (millions de francs)	Prix offerts (%)		Montant adjudgé (millions de francs)	Prix minimum accepté (%)	Prix moyen pondéré de l'adjudication (%)	Taux de rendement actuariel correspondant au prix moyen pondéré (%)	Souscriptions non compétitives (millions de francs)	Encours en circulation (millions de francs)
			Maximum	Minimum						
(1)	(2)	(3)	(4)	(5)	(6)	(7)	(8)	(9)	(10)	(11)
<b>1. — OLO (1989-1999) 8,25 p.c. — Echéance 1/6/1999</b> (émis en 10 tranches du 25/5/1989 au 22/2/1990)										
										91.420
<b>2. — OLO (1990-1996) 10 p.c. — Echéance 5/4/1996</b> (émis en 11 tranches du 29/3/1990 au 17/1/1991)										
										190.000
<b>3. — OLO (1990-2000) 10 p.c. — Echéance 2/8/2000</b> (émis en 9 tranches du 26/7/1990 au 18/4/1991)										
										221.295
<b>4. — OLO (1991-1994) 9,50 p.c. — Echéance 28/2/1994</b>										
1	21.02.1991	74.405	101,10	100,00	33.540	100,50	100,55	9,03	12.830	46.370
2	18.04.1991	30.605	100,50	100,00	18.380	100,35	100,38	9,07	2.625	67.375
3	22.05.1991 <sup>1</sup>	8.915	97,21	—	8.915	97,21	97,21	10,43	1.930	78.220
4	29.05.1991 <sup>1</sup>	50.260	100,25	—	50.260	100,25	100,25	9,11	6.350	134.830
5	10.06.1991 <sup>1</sup>	41.130	97,89	—	41.130	97,89	97,89	10,14	6.560	182.520
6	20.06.1991 <sup>1</sup>	12.875	100,26	—	12.875	100,26	100,26	9,10	23.325	218.720
<b>5. — OLO (1991-1998) 9,25 p.c. — Echéance 2/1/1998</b>										
1	29.01.1991 <sup>2</sup>	—	—	—	—	—	—	—	107.946	107.946
2	21.03.1991	34.285	99,65	98,90	18.380	99,40	99,46	9,35	8.210	134.536
3	16.05.1991 <sup>1</sup>	38.900	100,15	—	20.980	99,85	100,08	9,21	9.710	165.226
4	18.07.1991	41.840	98,70	98,30	11.675	98,65	98,66	9,52	11.455	188.356
5	19.09.1991	18.080	100,15	99,80	8.740	100,05	100,07	9,22	55	197.151
6	22.11.1991	15.185	100,40	100,15	5.255	100,35	100,36	9,16	0	202.406
7	20.02.1992	8.955	101,90	101,65	2.350	101,85	101,85	8,82	1.360	206.116
8	19.03.1992	10.490	101,75	101,40	5.390	101,60	101,63	8,86	0	211.506
<b>6. — OLO (1991-2003) 9 p.c. — Echéance 28/3/2003</b>										
1	21.03.1991	62.395	97,60	96,70	40.330	97,35	97,44	9,36	9.840	50.170
2	16.05.1991	71.200	99,00	98,60	54.860	98,85	98,91	9,15	16.295	121.325
3	18.07.1991	35.870	96,50	—	0	95,80	95,80	9,60	100	121.425
4	19.09.1991	25.080	98,70	98,25	16.780	98,50	98,56	9,19	1.535	139.740
5	21.11.1991	22.605	99,40	99,15	6.455	99,35	99,35	9,08	—	146.195
6	23.01.1992	38.205	102,70	102,30	23.345	102,55	102,58	8,62	5.165	174.705
<b>7. — OLO (1991-2001) 9 p.c. — Echéance 27/6/2001</b>										
1	20.06.1991 <sup>1</sup>	51.475	98,13	—	51.475	—	98,13	9,30	18.175	69.650
2	22.08.1991	39.145	97,85	97,45	6.570	97,75	97,76	9,35	13.975	90.195
3	17.10.1991	37.630	99,60	99,30	16.225	99,55	99,56	9,06	18.250	124.670
4	12.12.1991	68.465	99,40	99,10	15.905	99,35	99,36	9,09	14.410	154.985
5	23.01.1992	39.495	102,25	101,90	10.870	102,15	102,17	8,64	7.685	173.540
6	20.02.1992	29.150	101,50	101,15	12.815	101,40	101,42	8,76	3.025	189.380
7	19.03.1992	17.750	101,25	101,00	6.655	101,20	101,21	8,79	0	196.035

<sup>1</sup> Adjudication d'échange.

<sup>2</sup> Conversion de bons du Trésor.



**XVII - 7. — ADJUDICATIONS D'OBLIGATIONS LINEAIRES (suite)**

Numéro de tranche	Date de l'adjudication	Montant offert (millions de francs)	Prix offerts (%)		Montant adjudugé (millions de francs)	Prix minimum accepté (%)	Prix moyen pondéré de l'adjudication (%)	Taux de rendement actuariel correspondant au prix moyen pondéré (%)	Souscriptions non compétitives (millions de francs)	Encours en circulation (millions de francs)
			Maximum	Minimum						
(1)	(2)	(3)	(4)	(5)	(6)	(7)	(8)	(9)	(10)	(11)
<b>8. — OLO (1991-1997) 9,25 p.c. — Echéance 29/8/1997</b>										
1	22.08.1991	38.905	99,30	99,05	30.545	99,20	99,24	9,42	7.420	37.965
2	17.10.1991	27.850	100,60	100,35	10.175	100,55	100,56	9,11	10.485	58.625
3	12.12.1991	28.310	100,30	100,05	3.235	100,25	100,25	9,17	2.855	64.715
4	23.01.1992	27.835	102,50	100,40	16.365	102,40	102,42	8,66	2.540	83.620
<b>9. — OLO (1992-2007) 8,50 p.c. — Echéance 1/10/2007</b>										
1	20.02.1992	65.165	98,45	97,90	38.655	98,30	98,33	8,69	6.130	44.785
2	19.03.1992	27.980	98,35	98,05	10.015	98,25	98,26	8,70	1.200	56.000

<sup>1</sup> Adjudication d'échange.

<sup>2</sup> Conversion de bons du Trésor.

## XVII - 8. — EMISSIONS D' ACTIONS<sup>1</sup>

(milliards de francs)

	Constitutions de sociétés					Augmentations de capital							Réductions de capital	Total des émissions effectuées par apports en espèces	dont : Emissions publiques
	Apports en espèces	Apports en nature	Montant à libérer	Non ventilé	Total	Apports en espèces	Apports en nature	Montant à libérer	Conversions de fonds propres	Conversions de dettes	Non ventilé	Total			
	(1)	(2)	(3)	(4)	(5) = (1) à (4)	(6)	(7)	(8)	(9)	(10)	(11)	(12) = (6) à (11)	(13)	(14) = (1) + (6)	(15)
1980 .....	10,2	7,9	.	2,9	21,0	29,5	25,8	.	7,9	.	5,8	69,0	.	39,7	2,0
1981 .....	14,0	15,3	.	2,8	32,1	34,3	33,1	.	4,4	.	12,7	84,5	.	48,3	0,4
1982 .....	13,4	4,0	.	4,0	21,4	90,8	32,2	.	16,2	.	8,6	147,8	.	104,2	20,4
1983 .....	51,5	9,1	.	8,0	68,6	195,1	77,2	.	17,6	.	5,7	295,6	.	246,6	50,6
1984 .....	17,2	4,5	.	6,7	28,4	70,5	36,0	.	5,3	.	2,3	114,1	.	87,7	17,5
1985 .....	29,2	11,6	.	9,0	49,8	74,3	27,8	.	15,5	.	12,4	130,0	.	103,5	19,9
1986 .....	30,3	25,6	.	7,9	63,8	111,4	60,7	.	15,9	.	8,3	196,3	.	141,7	40,1
1987 .....	48,3	26,6	11,0	1,1	87,0	164,1	53,0	26,4	21,4	11,4	16,6	292,9	62,0	212,4	30,9
1988 .....	46,8	67,5	18,4	3,6	136,3	161,2	107,8	42,9	51,5	27,3	5,3	396,0	60,0	208,0	37,7
1989 .....	88,4	61,6	32,5	9,0	191,5	280,2	264,8	79,0	31,8	15,3	3,4	674,5	98,7	368,6	109,2
1989 Janvier ...	2,4	1,5	1,1	0,3	5,3	11,0	8,6	4,3	0,3	0,3	0,6	25,1	4,3	13,4	0,7
Février ...	5,3	5,2	2,3	0,2	13,0	16,3	2,5	7,5	1,1	0,4	0,1	27,9	3,5	21,6	10,4
Mars .....	13,6	3,0	1,7	0,5	18,8	38,8	10,9	5,6	5,6	1,8	0,2	62,9	3,5	52,4	20,0
Avril .....	3,5	3,8	1,1	0,7	9,1	20,1	5,9	4,3	3,9	0,5	1,6	36,3	2,7	23,6	14,2
Mai .....	3,7	2,9	1,2	1,3	9,1	9,4	9,9	1,9	3,4	0,3	0,3	25,2	5,1	13,1	2,0
Juin .....	19,2	16,4	7,7	1,3	44,6	21,5	25,0	6,2	4,0	3,9	0,1	60,7	15,1	40,7	35,3
Juillet .....	6,4	2,0	2,0	0,4	10,8	21,7	14,9	1,1	1,2	0,4	0,1	39,4	2,4	28,1	0,9
Août .....	3,2	2,3	1,7	0,3	7,5	10,6	2,2	9,9	0,9	0,4	0,1	24,1	1,4	13,8	0,0
Septembre	4,2	2,4	1,7	0,5	8,8	30,4	109,1	16,3	2,6	2,6	0,1	161,1	3,9	34,6	10,4
Octobre ..	4,3	2,6	3,3	0,9	11,1	16,2	5,6	2,7	1,3	1,8	0,0	27,6	19,9	20,5	3,8
Novembre	3,7	2,4	1,1	1,0	8,2	26,1	4,6	4,4	2,0	0,6	0,1	37,8	4,0	29,8	5,2
Décembre	18,9	17,1	7,6	1,6	45,2	58,1	65,6	14,8	5,5	2,3	0,1	146,4	32,9	77,0	6,3

<sup>1</sup> Y compris les actions émises par les intermédiaires financiers.

**XVII - 9. — ACTIVITE BOURSIERE**

	Valeurs belges						Valeurs étrangères <sup>1</sup>		
	Cours des actions au comptant (indices 1985 = 100) <sup>1,2</sup>		Capitalisation boursière des actions à fin de période <sup>1</sup> (milliards de francs)	Capitaux traités. Moyenne par séance <sup>1,3</sup> (millions de francs)	Taux de rendement des actions <sup>4,5</sup> (%)	Rapport cours/bénéfice <sup>4</sup>	Cours des actions à terme (indice 1985 = 100) <sup>2</sup> (dividendes réinvestis)	Capitaux traités. Moyenne par séance <sup>3</sup> (millions de francs)	
	Indices des cours (dividendes non réinvestis)	Indice return (dividendes réinvestis)							(1)
1980 .....	52,8	39,1	318,1	106,4	7,3	12,3	.	157,2	
1981 .....	44,0	34,6	321,9	106,5	8,7	8,7	.	139,4	
1982 .....	53,7	45,4	401,9	204,8	6,6	8,6	.	157,3	
1983 .....	69,3	62,6	599,7	305,7	5,6	10,6	.	252,7	
1984 .....	87,1	82,8	778,5	366,0	4,8	11,7	.	273,1	
1985 .....	100,0	100,0	1.051,1	452,7	4,9	11,1	100,0	303,9	
1986 .....	142,4	148,6	1.508,8	785,5	3,6	14,1	99,3	412,5	
1987 .....	170,7	185,3	1.380,8	1.080,4	3,3	14,4	107,4	517,7	
1988 .....	180,9	200,4	2.195,4	1.245,5	3,2	13,4	100,1	356,1	
1989 .....	221,5	252,8	2.677,6	1.234,6	2,9	13,5	123,8	464,6	
1990 .....	204,0	238,5	2.027,8	917,6	2,9	9,6	115,4	379,9	
1991 .....	190,2	228,2	2.230,1	882,9	3,3	10,8	127,3	291,2	
1990 Janvier .....	232,3	264,7	2.575,7	1.187,0	2,7	12,5	122,2	628,0	
Février .....	213,2	243,2	2.330,8	1.679,9	3,1	10,9	119,8	656,4	
Mars .....	216,6	247,2	2.517,9	1.052,1	2,2	11,0	121,4	432,1	
Avril .....	219,9	251,2	2.486,2	768,7	2,2	10,9	120,3	353,6	
Mai .....	219,7	252,6	2.550,1	991,8	2,4	11,5	121,6	365,0	
Juin .....	222,1	258,8	2.524,9	1.092,8	2,5	10,5	124,6	334,5	
Juillet .....	220,4	258,1	2.533,5	880,4	2,6	9,8	124,0	265,4	
Août .....	200,2	234,6	2.259,4	998,2	3,0	8,6	113,1	547,1	
Septembre .....	186,5	218,6	2.018,3	595,2	3,4	7,2	107,7	280,1	
Octobre .....	180,8	211,9	2.097,8	562,5	3,5	7,7	103,4	237,4	
Novembre .....	179,0	209,9	2.015,3	633,6	3,6	7,2	101,9	180,4	
Décembre .....	177,3	207,3	2.027,8	513,9	3,6	7,7	104,1	232,5	
1991 Janvier .....	168,7	198,3	1.993,9	486,6	3,7	7,5	103,5	273,8	
Février .....	185,6	218,5	2.274,9	1.038,1	3,2	8,9	113,2	312,2	
Mars .....	200,8	236,5	2.355,1	1.137,1	3,0	9,3	124,8	308,4	
Avril .....	203,8	240,0	2.388,6	1.082,5	3,1	10,4	130,6	286,2	
Mai .....	199,9	237,4	2.351,7	1.032,1	3,2	10,8	130,8	306,1	
Juin .....	198,0	238,7	2.351,6	1.017,2	3,2	11,7	137,0	425,9	
Juillet .....	193,8	235,4	2.333,9	785,1	3,3	12,1	137,5	317,6	
Août .....	192,0	233,3	2.307,4	764,7	3,3	12,0	136,4	313,9	
Septembre .....	188,2	228,7	2.198,9	730,1	3,5	11,5	134,6	234,2	
Octobre .....	185,9	225,9	2.241,8	807,8	3,4	11,8	133,0	251,3	
Novembre .....	185,7	225,9	2.186,9	936,2	3,5	11,4	126,6	277,6	
Décembre .....	182,0	221,4	2.230,1	850,0	3,4	11,7	118,8	188,8	
1992 Janvier .....	192,6	234,4	2.379,6	1.269,3	3,2	12,6	127,4	295,8	
Février .....	196,1	238,8	2.400,0	1.168,1	3,2	12,7	129,2	293,4	

<sup>1</sup> Source : Société de la bourse de valeurs mobilières de Bruxelles.

<sup>2</sup> Indice moyen de la période.

<sup>3</sup> Obligations de sociétés et actions.

<sup>4</sup> Source : Kredietbank.

<sup>5</sup> Rapport du dernier dividende net payé au cours à la fin du mois à la Bourse de Bruxelles.

## XVII - 10. — EMISSIONS PUBLIQUES EN BELGIQUE DE PARTS OU D' ACTIONS D' ORGANISMES DE PLACEMENT COLLECTIF<sup>1</sup>

(milliards de francs)

	OPC de droit belge				Total (5) = (1) à (4)	OPC de droit luxembourgeois			Autres OPC de droit étranger (9)	Total (10) = (5) + (8) + (9)
	Fonds A.R. n° 15 (1)	Fonds d'épargne pension (2)	Autres fonds communs de placement belges (3)	Sociétés d'investis- sement (4)		Fonds communs de placement (6)	SICAV <sup>2</sup> (7)	Total (8) = (6) + (7)		
<b>A. — Emissions brutes</b>										
1980 .....	—	—	0,2	—	0,2	0,3	—	0,3	.	0,5 <sup>4</sup>
1981 .....	—	—	1,3	—	1,3	0,5	—	0,5	.	1,8 <sup>4</sup>
1982 .....	8,7	—	1,3	—	10,0	0,9	—	0,9	.	10,9 <sup>4</sup>
1983 .....	13,7	—	2,3	—	16,0	1,3	—	1,3	.	17,3 <sup>4</sup>
1984 .....	20,7	—	1,6	—	22,3	2,6	—	2,6	.	24,9 <sup>4</sup>
1985 .....	24,7	—	4,3	—	29,0	11,1	—	11,1	.	40,1 <sup>4</sup>
1986 .....	6,2	—	10,4	—	16,6	40,0	3,7	43,7	.	60,3 <sup>4</sup>
1987 .....	8,9	23,6 <sup>3</sup>	18,4	—	50,9	42,0	33,3	75,2	0,2	126,3
1988 .....	4,1	12,6	6,2	—	22,9	28,4	144,4	172,8	0,4	196,2
1989 .....	3,7	15,5	7,7	—	26,9	13,6	167,8	181,4	0,6	208,9
1990 .....	1,1	15,3	5,0	—	21,4	3,9	60,5	64,4	0,3	86,1
1990 6 premiers mois .....	0,8	4,6	3,5	—	8,9	1,4	19,9	21,3	0,2	30,4
1991 6 premiers mois .....	—	4,1	2,4	17,0	23,5	2,5	80,0	82,5	0,1	106,2
<b>B. — Emissions nettes</b>										
1980 .....	—	—	- 0,3	—	- 0,3	- 5,0	—	- 5,0	- 1,0	- 6,3
1981 .....	—	—	0,7	—	0,7	- 4,1	—	- 4,1	- 0,9	- 4,3
1982 .....	8,6	—	0,4	—	9,0	- 3,0	—	- 3,0	- 0,7	5,4
1983 .....	13,0	—	1,6	—	14,6	- 0,6	—	- 0,6	- 0,7	13,3
1984 .....	18,8	—	0,2	—	18,9	1,0	—	1,0	- 0,8	19,1
1985 .....	19,0	—	2,5	—	21,6	9,4	—	9,4	- 1,6	29,4
1986 .....	- 2,5	—	5,1	—	2,7	37,7	3,7	41,3	- 0,9	43,1
1987 .....	- 4,0	23,6 <sup>3</sup>	4,7	—	24,3	35,1	28,5	63,6	- 0,3	87,6
1988 .....	- 11,1	12,4	2,5	—	3,9	25,2	134,6	159,8	0,2	163,8
1989 .....	- 17,3	12,6	1,7	—	- 3,0	10,1	127,7	137,8	- 0,1	134,8
1990 .....	- 27,2	13,4	- 0,9	—	- 14,7	1,4	- 79,2	- 77,8	0,0	- 92,4
1990 6 premiers mois .....	- 19,1	4,0	- 0,1	—	- 15,1	- 0,1	- 46,9	- 47,0	0,0	- 62,1
1991 6 premiers mois .....	—	3,6	- 3,8	9,6	9,4	1,7	- 8,2	- 6,5	0,0	2,8

Source : Commission bancaire et financière.

<sup>1</sup> En cas de changement de catégorie au cours d'une période déterminée (par exemple, transformation de fonds commun de placement en SICAV), les émissions nettes effectuées au cours de cette période sont attribuées intégralement à la nouvelle catégorie.

<sup>2</sup> Non compris les SICAV de trésorerie à caractère privé.

<sup>3</sup> Y compris les souscriptions recueillies avant le 14 février, qui donnaient droit à des abattements fiscaux sur les revenus des particuliers de l'année antérieure.

<sup>4</sup> A l'exclusion des autres OPC de droit étranger.

**XVII - 11. — NOMBRE ET VALEUR D'INVENTAIRE DES ORGANISMES  
DE PLACEMENT COLLECTIF DE DROIT BELGE<sup>1</sup>**

Fin de période	Fonds A.R. n° 15		Fonds d'épargne-pension		Autres fonds communs de placement		Sociétés d'investissement		Total	
	Nombre	Valeur d'inventaire	Nombre	Valeur d'inventaire	Nombre	Valeur d'inventaire	Nombre	Valeur d'inventaire	Nombre	Valeur d'inventaire
1980 .....	—	—	—	—	8	3,0	—	—	8	3,0
1981 .....	—	—	—	—	8	4,1	—	—	8	4,1
1982 .....	6	9,0	—	—	7	4,6	—	—	13	13,6
1983 .....	6	24,8	—	—	7	7,9	—	—	13	32,6
1984 .....	6	46,2	—	—	7	8,5	—	—	13	54,7
1985 .....	7	79,7	—	—	8	11,8	—	—	15	91,5
1986 .....	7	101,4	—	—	10	19,1	—	—	17	120,6
1987 .....	7	85,0	11	21,6	14	20,4	—	—	32	126,9
1988 .....	9	110,4	11	38,2	14	20,9	—	—	34	169,5
1989 .....	9	102,0	13	52,5	17	24,7	—	—	39	179,2
1990 .....	9	58,4	13	65,3	18	18,4	—	—	40	142,1
1991 Juin .....	—	—	13	76,0	7	23,2	20	68,8	40	168,0

Source : Commission bancaire et financière.

<sup>1</sup> Organismes de placement collectif émettant publiquement en Belgique.

## XVIII. — MARCHÉ MONÉTAIRE \*

### 1. — INCIDENCE DES OPERATIONS DE LA BANQUE NATIONALE DE BELGIQUE SUR LE MARCHÉ MONÉTAIRE

(variations par rapport à la fin de la période précédente, milliards de francs)

(+) effet d'élargissement des liquidités, (-) effet de resserrement des liquidités

	Billets en circulation <sup>1</sup> [augmentation (-)]	Réserves de change nettes <sup>2</sup>	Autres opérations	Effet total d'élargissement ou de resserrement des liquidités  (4) = (1) à (3)	Régulation du marché monétaire par la BNB						Total  (11) = (5) + (6) + (7) + (10)
					Mobilisation d'effets de commerce	Octroi de crédits par adjudications	Interventions directes sur le marché monétaire	Couverture ou absorption des soldes de fin de journée			
								du Trésor et du Fonds des Rentes	des intermédiaires financiers	total	
(1)	(2)	(3)	(4)	(5)	(6)	(7)	(8)	(9)	(10) = (8) + (9)		
1991 Février .....	- 1,5	+ 1,2	- 2,2	- 2,5	- 0,8	-10,8	+16,8	+ 0,1	- 2,8	- 2,7	+ 2,5
Mars .....	- 8,5	- 2,8	+ 6,0	- 5,3	- 0,6	+ 8,9	- 3,2	+ 1,6	- 1,4	+ 0,2	+ 5,3
Avril .....	+ 1,8	- 1,7	- 0,9	- 0,8	- 6,6	- 9,4	+15,1	- 1,9	+ 3,6	+ 1,7	+ 0,8
Mai .....	-12,3	+ 2,8	- 0,4	- 9,9	- 0,5	+ 0,1	+ 1,0	+ 2,0	+ 7,3	+ 9,3	+ 9,9
Juin .....	-16,5	+ 0,6	+ 5,0	-10,9	+ 6,9	- 9,9	+18,9	+ 0,4	- 5,4	- 5,0	+10,9
Juillet .....	+21,4	- 1,3	- 0,3	+19,8	+ 0,9	+ 4,6	-26,5	- 1,9	+ 3,1	+ 1,2	-19,8
Août .....	+ 0,5	- 0,6	- 0,8	- 0,9	+ 1,0	+ 5,4	- 6,1	- 0,2	+ 0,8	+ 0,6	+ 0,9
Septembre .....	+ 1,7	- 2,3	+ 6,4	+ 5,8	...	+ 1,1	- 6,1	+ 2,7	- 3,5	- 0,8	- 5,8
Octobre .....	- 0,5	+ 3,0	+ 0,2	+ 2,7	+ 0,2	- 1,2	- 0,8	- 2,7	+ 1,8	- 0,9	- 2,7
Novembre .....	...	- 3,2	...	- 3,2	...	...	...	...	+ 3,2	+ 3,2	+ 3,2
Décembre .....	- 9,1	+12,5	+ 5,8	+ 9,2	- 0,2	+ 0,3	- 0,9	...	- 8,4	- 8,4	- 9,2
1992 Janvier .....	+23,0	-14,7	+ 3,1	+11,4	- 0,4	- 0,2	-19,7	...	+ 8,9	+ 8,9	-11,4
Février .....	- 2,2	+ 2,4	- 0,6	- 0,4	+ 0,4	-10,0	+ 6,2	+ 0,8	+ 3,0	+ 3,8	+ 0,4
Mars .....	- 1,6	- 0,3	+ 4,4	+ 2,5	- 0,2	+ 5,0	+ 7,7	- 0,8	-14,2	-15,0	- 2,5

<sup>1</sup> Non compris les mouvements comptables dus aux billets mis hors circulation, mais non présentés à l'échange.

<sup>2</sup> Au cours du marché et à la date de valeur, non compris les swaps en devises, qui sont enregistrés à la colonne (7), et non compris les revenus des réserves de change, qui, au moment de leur encaissement, n'influencent pas le marché monétaire en franc belge.

\* **Référence bibliographique :** Bulletin de la Banque Nationale de Belgique, LXVI<sup>e</sup> année, n° 6, juin 1991.

## XVIII - 2. — REGULATION DU MARCHE MONETAIRE PAR LA BANQUE NATIONALE DE BELGIQUE

(encours moyen, milliards de francs<sup>1</sup>)

	Mobilisation d'effets de commerce	Octroi de crédits par adjudications	Interventions directes sur le marché monétaire						Couverture (+) ou absorption (-) des soldes résiduels					Total	
			Portefeuille d'open-market	Repo's	Swaps en devises	Emprunts et prêts interbancaires	Autres	Total	Avances à l'Etat	Surplus (-) de l'Etat	Avances au Fonds des Rentes	Avances en compte courant aux intermédiaires financiers	Surplus (-) de fin de journée des intermédiaires financiers <sup>2</sup>		Total
	(1)	(2)	(3)	(4)	(5)	(6)	(7)	(8) = (3) à (7)	(9)	(10)	(11)	(12)	(13)	(14) = (9) à (13)	(15) = (1) + (2) + (8) + (14)
1991 Février .....	10,3	60,3	27,1	15,4	4,1	0,7	6,5	53,8	2,5	-0,1	...	2,0	-10,3	-5,9	118,5
Mars .....	9,5	59,3	25,2	31,0	1,3	0,5	...	58,0	2,4	...	...	1,8	- 8,1	-3,9	122,9
Avril .....	7,6	46,9	17,8	46,0	2,8	1,4	...	68,0	3,9	...	0,2	2,4	- 6,2	0,3	122,8
Mai .....	2,1	49,9	18,4	67,2	0,7	0,4	...	86,7	1,3	-0,1	...	2,4	- 6,4	-2,8	135,9
Juin .....	5,0	49,3	17,7	63,1	0,5	2,8	...	84,1	1,6	...	0,1	3,9	- 2,8	2,8	141,2
Juillet .....	9,8	47,1	17,6	61,1	1,4	2,4	...	82,5	0,5	...	...	3,6	- 2,2	1,9	141,3
Août .....	10,7	49,5	18,1	44,6	...	2,4	...	65,1	2,2	...	...	4,0	- 1,8	4,4	129,7
Septembre ...	10,9	50,0	14,7	46,9	-1,9	1,8	...	61,5	1,0	...	...	4,4	- 1,3	4,1	126,5
Octobre .....	11,0	49,9	14,1	41,4	-0,2	0,1	...	55,4	1,2	...	...	4,4	- 1,3	4,3	120,6
Novembre ...	11,0	49,9	17,5	41,5	...	0,5	...	59,5	...	...	...	2,8	- 2,8	...	120,4
Décembre ...	10,9	50,4	13,6	48,8	-4,8	1,4	...	59,0	2,4	...	...	4,7	- 1,3	5,8	126,1
1992 Janvier .....	10,8	47,0	14,2	35,5	-2,7	1,8	...	48,8	1,5	...	...	3,0	- 2,1	2,4	109,0
Février .....	10,7	42,8	9,7	37,9	-2,8	0,3	...	45,1	0,2	...	...	3,1	- 1,8	1,5	100,1
Mars .....	10,8	40,8	8,3	41,0	-4,5	1,4	...	46,2	2,7	...	...	4,8	- 1,6	5,9	103,7

<sup>1</sup> Les opérations ayant un effet d'absorption des liquidités, telles que les « reverse » repo's, les emprunts interbancaires ou l'absorption de surplus de fin de journée, sont soit soldées avec les opérations correspondantes ayant un effet d'élargissement des liquidités, soit mentionnées avec un signe négatif.

<sup>2</sup> Ces surplus sont recueillis par l'Institut de Réescampte et de Garantie qui les redépose auprès de la Banque Nationale.

**XVIII - 3. — LIGNES DE CREDIT INDIVIDUELLES DES INTERMEDIAIRES FINANCIERS  
AUPRES DE LA BANQUE NATIONALE DE BELGIQUE  
POUR COUVRIR LES DEFICITS DE FIN DE JOURNEE**

(encours moyen, milliards de francs<sup>1)</sup>)

	Belgique			Luxembourg			Total					
	Montant maximum	Ouvertures de crédit <sup>2</sup>	Utilisations	Montant maximum	Ouvertures de crédit <sup>2</sup>	Utilisations	Montant maximum	Ouvertures de crédit <sup>2</sup>	Utilisations	dont primary dealers		
										Montant maximum	Ouvertures de crédit <sup>2</sup>	Utilisations
(1)	(2)	(3)	(4)	(5)	(6)	(7) = (1) + (4)	(8) = (2) + (5)	(9) = (3) + (6)	(10)	(11)	(12)	
1991 Janvier <sup>3</sup> .....	161,6	58,0	5,8	38,4	7,4	1,3	200,0	65,4	7,1	169,5	50,3	5,5
Février .....	161,7	82,9	1,5	38,4	9,4	0,5	200,1	92,3	2,0	169,5	74,6	1,6
Mars .....	161,7	71,1	1,3	38,4	8,3	0,4	200,1	79,4	1,7	169,5	62,2	1,2
Avril .....	161,9	65,0	1,6	38,4	8,8	0,5	200,3	73,8	2,1	169,5	57,1	1,6
Mai .....	161,9	61,8	1,6	38,4	9,0	0,5	200,3	70,8	2,1	169,5	54,6	1,6
Juin .....	161,9	59,2	3,3	40,5	7,7	0,9	202,4	66,9	4,2	169,5	50,8	3,4
Juillet .....	161,9	60,2	2,8	43,4	6,7	0,6	205,3	66,9	3,4	169,5	51,2	2,8
Août .....	161,9	63,4	3,3	43,6	7,0	0,8	205,5	70,4	4,1	169,5	54,7	3,4
Septembre .....	161,9	61,0	3,5	45,5	7,2	0,7	207,4	68,2	4,2	169,5	52,3	3,5
Octobre .....	161,9	60,4	4,0	45,5	7,0	0,6	207,4	67,4	4,6	169,5	51,2	3,9
Novembre .....	161,2	61,6	2,4	45,5	6,8	0,6	206,7	68,4	3,0	169,5	52,4	2,3
Décembre .....	161,2	61,7	5,1	45,5	7,8	0,8	206,7	69,5	5,9	169,5	53,9	5,2
1992 Janvier .....	161,2	60,7	2,4	45,6	8,1	0,5	206,8	68,8	2,9	169,5	52,9	2,3
Février .....	161,2	59,3	2,8	45,6	8,1	0,6	206,8	67,4	3,4	169,5	51,7	2,5

<sup>1</sup> Montant moyen par mois calendaire ; cependant, pour les montants maxima : situation en fin de mois.

<sup>3</sup> Moyenne des 29, 30 et 31 janvier 1991.

<sup>2</sup> Partie du montant maximum pour laquelle des nantissements ont été effectués et qui peut donc être effectivement utilisée.



**XVIII - 4. — PLAFONDS POUR LES MOBILISATIONS D'EFFETS DE COMMERCE PAR LES  
ETABLISSEMENTS DE CREDIT AUPRES DE LA BANQUE NATIONALE DE BELGIQUE**

(encours moyen, milliards de francs)

	Belgique		Luxembourg		Total			
	Plafond	Montant imputé	Plafond	Montant imputé	Plafond	Montant imputé	dont primary dealers	
							Plafond	Montant imputé
(1)	(2)	(3)	(4)	(5) = (1) + (3)	(6) = (2) + (4)	(7)	(8)	
1991 Juin <sup>1</sup> .....	8,7	5,8	1,9	0,2	10,6	6,0	8,5	5,7
Juillet .....	8,7	6,8	1,9	0,9	10,6	7,7	8,5	7,19
Août .....	8,7	6,9	1,9	1,7	10,6	8,6	8,5	8,0
Septembre .....	8,7	6,8	1,9	1,8	10,6	8,6	8,5	8,1
Octobre .....	8,7	6,8	1,9	1,9	10,6	8,7	8,5	8,2
Novembre .....	8,7	6,9	1,9	1,8	10,6	8,7	8,5	8,1
Décembre .....	8,6	6,7	1,9	1,9	10,5	8,6	8,5	8,1
1992 Janvier .....	8,6	6,8	1,9	1,8	10,5	8,6	8,5	8,1
Février .....	8,6	6,9	1,9	1,7	10,5	8,6	8,5	8,1

<sup>1</sup> A partir du 17 juin.

**XVIII - 5. — ADJUDICATIONS DE CREDITS PAR LA BANQUE NATIONALE DE BELGIQUE**

Date de l'adjudication	Mode d'adjudication <sup>1</sup>	Durée de l'opération de crédit (jours-calendrier)	Montant demandé (millions de francs)	Taux d'intérêt offerts	Taux d'intérêt appliqué <sup>2</sup>	Montant adjugé (millions de francs)	Pourcentage attribué <sup>3</sup>	Encours des crédits <sup>4</sup> (millions de francs)
(1)	(2)	(3)	(4)	(5)	(6)	(7)	(8)	(9)
27.02.1991	V	7	53.150	—	9,10	24.575	46,00	59.625
29.03.1991	* H	7	13.800	9,38 / 8,94	9,00	10.775	33,00	
	V	7	58.150	—	9,00	24.000	41,00	59.575
30.04.1991	V	10	57.900	—	8,80	24.700	42,50	49.475
29.05.1991	V	7	38.575	—	8,75	24.900	64,00	49.875
26.06.1991	V	7	95.625	—	8,75	15.100	15,50	40.000
31.07.1991	V	7	306.550	—	8,75	24.800	8,00	49.450
28.08.1991	V	7	51.625	—	8,90	25.000	48,00	49.975
11.09.1991	A	28	48.400	9,06 / 8,81	9,06	7.950	100,00	
30.09.1991	V	7	180.725	—	9,00	24.675	13,50	50.750
14.10.1991	A	7	112.675	9,25 / 8,88	9,13	24.925	69,00	49.750
29.10.1991	V	8	126.725	—	9,10	24.875	19,50	49.875
27.11.1991	V	7	128.475	—	9,10	24.950	19,25	49.925
31.12.1991	V	7	210.000	—	9,30	24.950	11,75	45.050
06.01.1992	V	7	164.950	—	9,30	20.025	12,00	44.975
08.01.1992	V	7	86.850	—	9,30	24.950	28,50	44.975
13.01.1992	V	7	83.275	—	9,30	20.000	23,70	44.950
15.01.1992	V	7	98.525	—	9,30	25.050	25,10	45.050
20.01.1992	A	7	65.800	9,44 / 9,06	9,38	25.000	82,55	50.050
22.01.1992	V	7	106.550	—	9,40	24.975	23,25	49.975
27.01.1992	V	7	81.675	—	9,40	25.000	30,30	49.975
29.01.1992	V	7	86.750	—	9,40	25.000	28,50	50.000
03.02.1992	V	7	105.075	—	9,40	24.950	23,50	49.950
05.02.1992	V	7	190.550	—	9,40	20.100	10,35	45.050
10.02.1992	V	7	140.100	—	9,40	20.075	14,10	40.175
12.02.1992	V	7	254.375	—	9,40	20.025	7,75	40.100
17.02.1992	V	7	190.675	—	9,40	20.025	10,35	40.050
19.02.1992	V	7	112.525	—	9,40	20.100	17,55	40.125
24.02.1992	V	7	191.975	—	9,30	20.025	10,25	40.125
26.02.1992	V	7	206.100	—	9,30	20.000	9,55	40.025
02.03.1992	V	7	258.225	—	9,30	19.975	7,55	39.975
04.03.1992	V	7	381.950	—	9,30	20.025	5,13	40.000
09.03.1992	V	7	359.625	—	9,30	20.025	5,45	40.050
11.03.1992	V	7	458.600	—	9,30	20.150	4,30	40.175
16.03.1992	** V	7	147.675	—	9,30	20.075	13,30	40.225
18.03.1992	** V	7	136.775	—	9,30	20.050	14,40	40.125
23.03.1992	** V	7	144.000	—	9,30	20.025	13,65	40.075
25.03.1992	** V	7	152.775	—	9,30	25.000	16,15	45.025
30.03.1992	** V	7	152.850	—	9,30	20.000	12,80	45.000
01.04.1992	** V	7	162.650	—	9,30	25.000	15,10	45.000

<sup>1</sup> V adjudication en fonction des quantités, à un taux prédéterminé par la BNB.  
H adjudication à taux unique (méthode « à la hollandaise »).  
A adjudication à taux multiples (méthode « à l'américaine »).  
\* adjudication ayant pour support exclusivement des effets de commerce.  
\*\* limitation du montant demandé, pour chaque participant, à concurrence de sa ligne de crédit.

<sup>2</sup> Taux annoncé par la Banque (adjudication en fonction des quantités). Taux unique retenu par la Banque (méthode « à la hollandaise »). Taux inférieur retenu par la Banque (méthode « à l'américaine »).

<sup>3</sup> D'application sur le total des montants demandés (adjudication en fonction des quantités), sur les montants demandés au taux marginal retenu (méthode « à la hollandaise »), ou sur les montants demandés au taux inférieur retenu (méthode « à l'américaine »).

<sup>4</sup> Encours total, tous types d'adjudication confondus, à la date du paiement.

**XVIII - 6a. — EMISSION DE CERTIFICATS DE TRESORERIE A TROIS MOIS<sup>1</sup>**

Date de l'adjudication	Adjudications compétitives						Souscriptions non compétitives <sup>2</sup> (millions de francs)	Encours des certificats dématérialisés émis depuis le 29 jan. 1991 <sup>3</sup> (millions de francs)
	Montant offert (millions de francs)	Taux minimum et maximum proposés	Montant adjugé (millions de francs)	Taux maximum retenu	Pourcentage adjugé sur les offres introduites au taux maximum retenu	Taux d'intérêt moyen pondéré de l'adjudication		
(1)	(2)	(3)	(4)	(5)	(6)	(7)	(8)	(9)
29.01.1991	133.460	9,61/10,00	132.960	9,97	100	9,86	6.550	139.510
26.02.1991	208.165	9,25/ 9,50	73.965	9,35	100	9,33	24.740	701.210
26.03.1991	149.340	9,33/ 9,53	111.130	9,45	100	9,43	7.235	1.205.105
30.04.1991	232.305	9,24/ 9,39	150.105	9,30	63	9,29	28.775	1.898.645
28.05.1991	228.220	8,83/ 9,02	105.540	8,92	100	8,90	21.500	1.811.555
25.06.1991	126.670	9,20/ 9,38	45.850	9,28	100	9,27	27.265	1.731.720
02.07.1991	175.480	9,24/ 9,43	41.040	9,27	75	9,26	25.255	1.679.925
09.07.1991	188.420	9,21/ 9,35	81.965	9,25	38	9,24	21.115	1.620.520
16.07.1991	245.085	9,05/ 9,25	163.665	9,09	73	9,07	9.740	1.626.050
23.07.1991	202.785	9,05/ 9,15	153.455	9,09	72	9,08	6.830	1.580.615
30.07.1991	137.770	9,27/ 9,44	133.055	9,40	81	9,35	2.350	1.537.140
06.08.1991	158.700	9,32/ 9,46	71.695	9,38	81	9,37	21.725	1.517.000
13.08.1991	142.575	9,35/ 9,52	67.605	9,43	100	9,42	26.495	1.475.765
20.08.1991	153.445	9,32/ 9,45	102.400	9,38	70	9,36	14.340	1.493.830
27.08.1991	224.455	9,16/ 9,30	100.440	9,19	100	9,18	24.825	1.492.055
03.09.1991	199.895	9,15/ 9,29	92.170	9,19	61	9,18	24.470	1.470.805
10.09.1991	194.565	9,12/ 9,26	74.770	9,18	26	9,17	22.135	1.456.025
17.09.1991	128.360	9,15/ 9,31	48.140	9,22	91	9,20	12.860	1.415.655
24.09.1991	134.665	9,24/ 9,37	69.950	9,28	37	9,26	7.290	1.419.780
01.10.1991	130.170	9,22/ 9,37	37.670	9,27	100	9,26	14.625	1.405.780
08.10.1991	188.290	9,24/ 9,37	66.025	9,27	100	9,27	19.630	1.388.355
15.10.1991	165.385	9,20/ 9,37	104.270	9,27	30	9,25	10.015	1.329.235
22.10.1991	164.445	9,25/ 9,39	128.065	9,30	81	9,29	660	1.297.675
29.10.1991	112.975	9,35/ 9,49	95.775	9,40	100	9,39	4.185	1.262.230
05.11.1991	133.000	9,50/ 9,68	105.000	9,57	100	9,55	160	1.273.970
12.11.1991	113.320	9,38/ 9,53	54.355	9,43	49	9,41	14.295	1.248.520
19.11.1991	141.520	9,40/ 9,54	51.695	9,44	100	9,43	20.290	1.203.765
26.11.1991	125.525	9,46/ 9,59	99.750	9,53	66	9,50	11.480	1.189.730
03.12.1991	127.855	9,56/ 9,69	102.705	9,62	47	9,59	470	1.176.265
10.12.1991	103.105	9,50/ 9,69	28.890	9,60	56	9,59	16.645	1.124.895
17.12.1991	115.435	9,59/ 9,78	61.510	9,63	42	9,62	17.550	1.142.955
24.12.1991	96.835	9,93/10,07	38.935	9,97	61	9,95	16.705	1.121.355
31.12.1991	113.035	9,62/ 9,78	48.475	9,65	100	9,64	16.450	1.133.985
07.01.1992	159.346	9,59/ 9,70	51.211	9,62	19	9,61	19.194	1.118.735
14.01.1992	155.705	9,39/ 9,51	76.790	9,43	28	9,42	18.141	1.099.381
21.01.1992	202.964	9,25/ 9,52	127.958	9,45	25	9,44	10.677	1.109.291
28.01.1992	131.778	9,42/ 9,54	104.467	9,47	78	9,45	108	1.113.906
04.02.1992	125.615	9,55/ 9,70	71.682	9,60	43	9,58	2.346	1.082.774
11.02.1992	108.683	9,50/ 9,67	71.233	9,89	100	9,58	10.664	1.096.021
18.02.1992	164.214	9,61/ 9,71	61.451	9,63	66	9,63	15.992	1.101.479
25.02.1992	218.891	9,46/ 9,61	115.010	9,52	68	9,51	18.871	1.124.130
03.03.1992	127.145	9,55/ 9,68	53.409	9,59	91	9,58	11.457	1.085.821
10.03.1992	142.854	9,49/ 9,60	51.333	9,52	83	9,52	10.472	1.102.091
17.03.1992	161.827	9,50/ 9,70	117.771	9,61	87	9,60	1.092	1.141.894
24.03.1992	107.244	9,68/ 9,81	92.189	9,75	84	9,72	—	1.178.443
31.03.1992	107.563	9,71/ 9,82	88.363	9,76	100	9,74	1.909	1.203.790

<sup>1</sup> Ce tableau concerne uniquement les certificats dématérialisés qui ont été émis depuis le 29 janvier 1991 conformément à l'arrêté ministériel du 24 janvier 1991, soit par le biais d'adjudications compétitives, soit lors d'adjudications non compétitives. Lors des adjudications compétitives, les titres sont adjugés aux taux proposés par les souscripteurs (adjudication « à l'américaine »). Toutes les offres introduites à des taux

inférieurs au taux maximum retenu par le Trésor sont acceptées pour leur totalité. Les offres introduites au taux maximum retenu peuvent éventuellement être réduites.

<sup>2</sup> Par le biais des adjudications non compétitives les primary dealers peuvent souscrire, dans certaines limites, à des certificats de trésorerie au taux moyen de l'adjudication.

<sup>3</sup> A la date de paiement.

**XVIII - 6b. — EMISSION DE CERTIFICATS DE TRESORERIE A UN, SIX ET DOUZE MOIS<sup>1</sup>**

Date de l'adjudication	Adjudications compétitives						Souscriptions non compétitives <sup>2</sup> (millions de francs)	Encours des certificats dématérialisés émis depuis le 29 jan. 1991 <sup>3</sup> (millions de francs)
	Montant offert (millions de francs)	Taux minimum et maximum proposés	Montant adjugé (millions de francs)	Taux maximum retenu	Pourcentage adjugé sur les offres introduites au taux maximum retenu	Taux d'intérêt moyen pondéré de l'adjudication		
(1)	(2)	(3)	(4)	(5)	(6)	(7)	(8)	(9)
<b>1. — Certificats de trésorerie à un mois<sup>4</sup></b>								
29.01.1991	79.405	9,56/ 9,88	79.405	9,88	100	9,7482	2.425	81.830
05.02.1991	71.180	9,80/10,10	57.930	10,00	100	9,95	4.070	143.830
12.02.1991	96.830	9,75/10,00	61.910	9,86	100	9,82	1.500	207.240
19.02.1991	106.500	9,40/ 9,70	80.855	9,50	100	9,47	2.320	290.415
26.02.1991	147.290	9,25/ 9,50	75.195	9,33	100	9,31	7.795	291.575
05.03.1991	120.335	9,30/10,00	77.765	9,37	100	9,34	3.895	311.235
12.03.1991	127.465	9,15/ 9,34	80.265	9,23	100	9,20	6.205	334.295
19.03.1991	95.780	9,30/ 9,50	62.930	9,41	100	9,37	2.020	316.070
26.03.1991	110.910	9,30/ 9,45	51.985	9,35	100	9,33	12.695	297.760
<b>2. — Certificats de trésorerie à six mois</b>								
11.06.1991	89.610	9,06/ 9,25	44.105	9,12	100	9,11	2.620	46.725
09.07.1991	66.900	9,29/ 9,50	37.200	9,38	100	9,36	3.020	86.945
06.08.1991	76.030	9,54/ 9,69	27.985	9,57	100	9,56	7.920	122.850
03.09.1991	82.215	9,27/ 9,43	35.700	9,32	63	9,30	7.165	165.715
29.10.1991	47.080	9,38/ 9,55	41.880	9,45	100	9,41	.	233.120
26.11.1991	84.560	9,45/ 9,58	39.870	9,50	100	9,49	6.520	279.510
24.12.1991	39.330	9,75/ 9,95	6.630	9,79	100	9,77	5.700	245.115
14.01.1992	70.590	9,33/ 9,49	31.040	9,36	100	9,35	4.753	240.688
11.02.1992	56.278	9,41/ 9,58	46.578	9,45	100	9,44	1.975	253.336
10.03.1992	59.876	9,40/ 9,52	15.808	9,42	78	9,41	4.935	231.214
<b>3. — Certificats de trésorerie à douze mois</b>								
30.04.1991	106.770	9,30/ 9,45	81.645	9,39	100	9,37	10.915	158.540
28.05.1991	85.265	8,98/ 9,14	37.215	9,05	100	9,03	11.585	207.340
25.06.1991	42.595	9,28/ 9,50	7.820	9,36	100	9,35	8.285	223.445
23.07.1991	59.315	9,33/ 9,48	46.665	9,40	100	9,38	3.000	273.110
20.08.1991	96.785	9,48/ 9,62	6.200	9,51	100	9,50	10.115	289.425
17.09.1991	66.145	9,29/ 9,43	43.265	9,35	100	9,33	670	333.360
15.10.1991	60.795	9,30/ 9,41	30.860	9,34	100	9,33	2.995	367.215
12.11.1991	55.400	9,38/ 9,52	25.745	9,43	100	9,41	4.555	397.515
10.12.1991	66.890	9,48/ 9,62	22.225	9,50	87	9,49	5.570	425.310
07.01.1992	89.085	9,38/ 9,53	13.425	9,39	100	9,39	8.194	446.929
04.02.1992	49.700	9,25/ 9,38	39.475	9,30	100	9,28	748	487.152
03.03.1992	59.706	9,35/ 9,50	39.776	9,39	100	9,37	1.803	528.731
31.03.1992	40.735	9,60/ 9,74	24.905	9,64	100	9,63	2.592	490.248

<sup>1</sup> Ce tableau concerne uniquement les certificats dématérialisés qui ont été émis depuis le 29 janvier 1991 conformément à l'arrêté ministériel du 24 janvier 1991, soit par le biais d'adjudications compétitives, soit lors d'adjudications non compétitives. Lors des adjudications compétitives, les titres sont adjugés aux taux proposés par les souscripteurs (adjudication « à l'américaine »). Toutes les offres introduites à des taux inférieurs au taux maximum retenu par le Trésor sont acceptées pour leur totalité. Les offres introduites au taux maximum retenu peuvent éventuellement être réduites.

<sup>2</sup> Par le biais des adjudications non compétitives les primary dealers peuvent souscrire, dans certaines limites, à des certificats de trésorerie au taux moyen de l'adjudication.

<sup>3</sup> A la date de paiement.

<sup>4</sup> Ne sont plus émis après le 26 mars 1991.

**XVIII - 7. — TRANSACTIONS SUR LE MARCHÉ SECONDAIRE DES TITRES DEMATERIALISES  
ENREGISTRES PAR LE SYSTEME DE CLEARING  
DE LA BANQUE NATIONALE DE BELGIQUE<sup>1</sup>**

Moyennes par période des données journalières	Certificats de trésorerie		Obligations linéaires		Total	
	Nombre de transactions (1)	Montants (milliards de francs) (2)	Nombre de transactions (3)	Montants (milliards de francs) (4)	Nombre de transactions (5) = (1) + (3)	Montants (milliards de francs) (6) = (2) + (4)
1991 Février .....	62	29,2	137	11,1	199	40,3
Mars .....	63	35,7	138	11,3	201	47,0
Avril .....	74	37,9	164	13,1	238	51,0
Mai .....	80	39,7	150	15,7	230	55,4
Juin .....	57	29,2	187	21,6	244	50,8
Juillet .....	62	30,2	206	22,2	268	52,4
Août .....	61	29,3	155	18,1	216	47,4
Septembre .....	59	27,9	169	16,5	228	44,4
Octobre .....	62	28,4	203	21,3	265	49,7
Novembre .....	69	29,9	183	19,3	252	49,2
Décembre .....	50	22,2	189	22,9	239	45,1
1992 Janvier .....	65	31,6	205	25,1	270	56,7
Février .....	63	26,6	189	21,7	252	48,3

<sup>1</sup> A l'exclusion des opérations d'open market de la Banque Nationale.

**XVIII - 8. — LOCALISATION DES CERTIFICATS DE TRESORERIE DEMATERIALISES<sup>1</sup>**

(milliards de francs)

Fin de période	Belgique					Luxembourg				Hors de l'UEBL	Total (11) = (5) + (9) + (10)
	Etablissements de crédit (1)	Autres institutions financières (2)	Administrations publiques (3)	Autres (4)	Total (5) = (1) à (4)	Etablissements de crédit (6)	Autres institutions financières (7)	Autres (8)	Total (9) = (6) à (8)		
1991 Février .....	934,2	19,0	0,3	15,6	969,1	505,0	31,1	5,3	541,4	71,1	1.581,6
Mars .....	1.050,4	66,2	0,4	24,4	1.141,4	541,7	36,7	8,6	587,0	112,4	1.840,8
Avril .....	1.075,5	91,4	3,6	38,7	1 209,2	557,6	40,4	33,4	631,4	119,6	1.960,2
Mai .....	1.140,7	93,8	6,6	46,8	1.287,9	562,4	41,5	33,6	637,5	93,5	2.018,9
Juin .....	1.099,7	93,3	8,1	63,5	1.264,6	565,1	43,3	33,2	641,6	95,7	2.001,9
Juillet .....	1.041,8	73,4	6,9	61,1	1.183,2	572,5	51,4	39,9	663,8	93,7	1.940,7
Août .....	1.003,2	74,2	3,6	67,1	1.148,1	569,7	57,5	47,4	674,6	81,6	1.904,3
Septembre ...	1.043,9	68,0	2,2	64,8	1.178,9	563,3	100,1	16,1	679,5	60,5	1.918,9
Octobre .....	939,7	89,7	2,0	65,1	1.096,5	579,5	88,0	18,8	686,3	79,8	1.862,6
Novembre ...	966,8	72,5	5,1	53,3	1.097,7	564,4	103,4	18,9	686,7	82,4	1.866,8
Décembre ...	946,5	70,0	2,3	49,3	1.068,1	532,9	108,5	9,7	651,1	72,6	1.791,8

<sup>1</sup> Sur la base du rapport qu'effectuent obligatoirement les établissements qui ont obtenu l'autorisation de tenir des comptes de titres dématérialisés de la dette publique (art. 49 de l'A.R. du 29 janvier 1991).

## XIX. — TAUX D'INTERET

(pour cent par an)

### 1. — TAUX DE LA BANQUE NATIONALE DE BELGIQUE ET DE L'INSTITUT DE REESCOMPTE ET DE GARANTIE<sup>1</sup>

Dates des changements	Taux d'escompte	Taux des avances en compte courant <sup>2</sup>	Taux spécial appliqué aux primary dealers <sup>3</sup>	Taux des octrois de crédits par adjudications <sup>4</sup>	Taux de l'IRC pour les surplus de fin de journée	
					Tranche ordinaire	Tranche de dépassement <sup>5</sup>
1991 29 janvier .....	—	9,75	9,75	—	9,75	
31 janvier .....	—	10,25	"	—	9,25	
4 février .....	—	10,10	9,60	9,60	9,10	
6 février .....	—	10,00	"	—	9,00	
11 février .....	—	9,75	9,25	9,25	8,75	
18 février .....	—	9,60	9,10	9,10	8,60	
20 mars .....	—	9,70	9,20	9,20	8,70	
25 mars .....	—	9,60	9,10	9,10	8,60	
27 mars .....	—	9,50	9,00	9,00	8,50	
8 avril .....	—	9,40	8,90	8,90	8,40	
22 avril .....	—	9,30	8,80	8,80	8,30	
7 mai .....	—	9,25	8,75	8,75	8,25	
17 juin .....	7,50	"	"	"	8,25	6,75
16 août .....	8,00	9,45	8,95	8,94	8,45	6,95
26 août .....	"	9,40	8,90	8,90	8,40	6,90
3 septembre .....	"	9,45	8,95	—	8,45	6,95
4 septembre .....	"	"	"	8,95	"	"
12 septembre .....	"	9,50	9,00	—	8,50	7,00
16 septembre .....	"	"	"	9,00	"	"
14 octobre .....	"	"	"	9,13	"	"
15 octobre .....	"	9,60	9,10	—	8,60	7,10
16 octobre .....	"	"	"	9,10	"	"
20 décembre .....	8,50	9,80	9,30	9,30	8,80	7,30
1992 20 janvier .....	"	"	"	9,375	"	"
21 janvier .....	"	9,90	9,40	—	8,90	7,40
22 janvier .....	"	"	"	9,40	"	"
24 février .....	"	9,80	9,30	9,30	8,80	7,30

<sup>1</sup> La réforme du marché monétaire et des instruments de la politique monétaire entrée en vigueur le 29 janvier 1991 a entraîné une adaptation fondamentale des taux officiels de la Banque. Ceux-ci ne peuvent donc plus être comparés aux taux appliqués antérieurement. Les implications statistiques de cette rupture de série sont expliquées dans le *Bulletin* de la BNB, LXVI<sup>e</sup> année, tome I, n° 5, mai 1991 tandis que la réforme a été présentée en détail dans le Rapport annuel 1990 de la Banque.

<sup>2</sup> Ce taux s'applique aux avances qui sont consenties à l'intérieur des lignes de crédits attribuées individuellement aux intermédiaires financiers. Aux avances qui sont consenties au-delà de ces lignes de crédits s'applique un taux qui est de 11,50 p.c.

<sup>3</sup> Ce taux spécial s'applique à l'intérieur de lignes individuelles dont le montant global s'élève, pour l'ensemble des primary dealers, à 5 milliards.

<sup>4</sup> Il s'agit de taux annoncés à l'avance par la Banque, toutes les adjudications effectuées entre janvier et mai 1991 ayant pris la forme d'adjudications en volume. Les dates mentionnées correspondent aux dates des adjudications (ou dates de transaction) et non aux dates de liquidation en chambre de compensation (ou dates de valeur) qui suivent de deux jours les dates d'adjudications. L'absence de données signifie qu'il n'y a pas eu d'adjudication à cette date.

<sup>5</sup> Ce taux s'applique aux surplus qui dépassent les 5 p.c. des lignes de crédits attribuées individuellement aux intermédiaires financiers.

Référence bibliographique : *Bulletin* de la BNB, LXVI<sup>e</sup> année, n° 5, mai 1991, LXVI<sup>e</sup> année, n° 6, juin 1991.

**XIX - 2. — TAUX DE REFERENCE DES CERTIFICATS DE TRESORERIE SUR LE MARCHÉ SECONDAIRE**

Moyennes journalières	1 mois	2 mois	3 mois	6 mois	9 mois	12 mois
1991 Février .....	9,58	9,59	9,59	—	—	—
Mars .....	9,28	9,31	9,34	—	—	—
Avril .....	9,03	9,18	9,26	—	—	9,31
Mai .....	8,87	8,97	9,04	—	—	9,17
Juin .....	9,01	9,08	9,13	—	—	9,19
Juillet .....	8,96	9,07	9,18	9,33	—	9,39
Août .....	9,06	9,19	9,30	9,42	—	9,48
Septembre .....	9,12	9,16	9,21	9,30	—	9,33
Octobre .....	9,20	9,22	9,28	9,32	—	9,34
Novembre .....	9,24	9,39	9,44	9,44	—	9,41
Décembre .....	9,63	9,65	9,66	9,59	—	9,48
1992 Janvier .....	9,46	9,46	9,46	9,35	—	9,19
Février .....	9,55	9,55	9,55	9,43	—	9,28
Mars .....	9,61	9,61	9,61	9,52	—	9,43

Référence bibliographique : *Bulletin de la BNB*, LXVI<sup>e</sup> année, n° 5, mai 1991.



XIX - 3. — TAUX D'INTERET SUR LE MARCHE INTERBANCAIRE<sup>1</sup>

Moyennes journalières	Overnight	1 semaine	2 semaines	3 semaines	1 mois	2 mois	3 mois	6 mois	12 mois
1985 .....	n.	9,37	9,44	n.	9,44	9,51	9,58	9,65	9,83
1986 .....	n.	8,17	8,20	n.	8,10	8,10	8,11	7,95	7,84
1987 .....	n.	7,04	7,07	n.	7,02	7,04	7,10	7,23	7,38
1988 .....	n.	6,65	6,69	n.	6,66	6,71	6,77	6,91	7,03
1989 .....	n.	8,45	8,49	n.	8,56	8,66	8,73	8,72	8,73
1990 .....	n.	9,68	9,70	n.	9,73	9,78	9,82	9,92	10,01
1991 .....	n.	9,20	9,22	n.	9,27	9,34	9,39	9,44	9,46
1990 Mars .....	n.	10,33	10,36	n.	10,40	10,43	10,50	10,63	10,77
Avril .....	n.	10,12	10,12	n.	10,13	10,25	10,27	10,30	10,31
Mai .....	n.	10,06	10,04	n.	10,00	10,02	10,04	9,98	10,01
Juin .....	n.	9,90	9,87	n.	9,80	9,79	9,78	9,72	9,72
Juillet .....	n.	9,45	9,42	n.	9,44	9,42	9,42	9,36	9,34
Août .....	n.	9,16	9,22	n.	9,30	9,37	9,41	9,58	9,73
Septembre .....	n.	8,98	9,03	n.	9,09	9,15	9,15	9,45	9,78
Octobre .....	n.	8,93	8,92	n.	8,92	8,98	8,98	9,13	9,32
Novembre .....	n.	8,79	8,83	n.	8,93	9,04	9,14	9,44	9,62
Décembre .....	n.	9,74	9,74	n.	9,79	9,85	9,87	9,94	10,01
1991 Janvier .....	n.	9,89	9,90	n.	9,95	9,97	10,00	10,01	10,02
Février .....	9,17	9,47	9,52	9,55	9,57	9,58	9,58	9,49	9,49
Mars .....	9,00	9,21	9,23	9,26	9,28	9,31	9,33	9,35	9,36
Avril .....	8,86	8,96	9,00	9,02	9,04	9,17	9,24	9,31	9,31
Mai .....	8,79	8,86	8,86	8,87	8,89	8,98	9,05	9,11	9,17
Juin .....	8,80	8,95	8,96	8,99	9,01	9,09	9,15	9,20	9,24
Juillet .....	8,79	8,93	8,95	8,97	8,99	9,09	9,20	9,38	9,45
Août .....	8,87	9,00	9,03	9,07	9,10	9,22	9,33	9,48	9,54
Septembre .....	9,04	9,12	9,12	9,13	9,14	9,20	9,25	9,38	9,41
Octobre .....	9,17	9,22	9,23	9,23	9,23	9,26	9,32	9,39	9,41
Novembre .....	9,14	9,25	9,26	9,27	9,28	9,45	9,48	9,48	9,48
Décembre .....	9,34	9,57	9,60	9,66	9,71	9,71	9,70	9,65	9,60
1992 Janvier .....	9,41	9,48	9,48	9,48	9,49	9,48	9,48	9,40	9,29
Février .....	9,49	9,56	9,56	9,56	9,58	9,58	9,58	9,48	9,35
Mars .....	9,55	9,65	9,65	9,65	9,65	9,65	9,65	9,61	9,53

<sup>1</sup> A partir de février 1991, il s'agit de la moyenne des taux emprunteurs et prêteurs communiqués entre 14 h et 14 h 30 par divers participants au marché. Généralement ces taux emprunteurs et prêteurs se situent environ 1/16 de point de pourcentage en dessous et au-dessus des taux moyens repris ici. Avant février 1991, il s'agit de la moyenne des taux minimum et maximum qui sont fixés chaque matin par la dite « collective » de quatre grandes banques. Cette moyenne présente systématiquement un léger écart par rapport au taux d'intérêt moyen du marché. Comme règle pratique, on peut admettre que le taux moyen du marché se situe environ 1/16 de point de pourcentage en dessous de la moyenne des taux indicatifs de la « collective ».

Référence bibliographique : *Bulletin de la BNB*, LXVI<sup>e</sup> année, n° 5, mai 1991.

**XIX - 4. — TAUX D'INTERET DEBITEURS DES INTERMEDIAIRES FINANCIERS BELGES**

Moyennes journalières	Crédits à court terme				Crédits à long terme	
	Crédits d'escompte ordinaires <sup>1</sup>	Crédits d'acceptation <sup>1</sup>	Crédits de caisse <sup>1</sup>	Avances à terme fixe à 3 mois <sup>2</sup>	Crédits d'investissements <sup>3</sup>	Prêts hypothécaires <sup>4</sup>
1985 .....	10,65	10,65	12,61	9,83	11,97	11,52
1986 .....	9,07	9,07	10,47	8,21	8,92	8,79
1987 .....	8,21	8,21	9,34	7,20	8,73	8,24
1988 .....	8,11	8,11	8,86	6,87	8,53	8,05
1989 .....	10,23	10,23	10,98	8,83	8,98	8,52
1990 .....	12,24	12,24	12,99	9,92	10,98	10,99
1991 .....	12,11	12,11	12,86	9,48	10,74	11,50
1990 Mars .....	12,50	12,50	13,25	10,60	11,25	11,00
Avril .....	12,50	12,50	13,25	10,37	11,25	11,00
Mai .....	12,50	12,50	13,25	10,14	11,25	11,00
Juin .....	12,50	12,50	13,25	9,88	11,25	11,00
Juillet .....	12,13	12,13	12,88	9,52	11,25	11,00
Août .....	12,00	12,00	12,75	9,51	11,00	11,00
Septembre .....	12,00	12,00	12,75	9,25	11,00	11,00
Octobre .....	12,00	12,00	12,75	9,08	11,00	11,16
Novembre .....	12,00	12,00	12,75	9,24	11,00	11,50
Décembre .....	12,31	12,31	13,06	9,97	11,00	11,50
1991 Janvier .....	12,50	12,50	13,25	10,10	11,00	11,50
Février .....	12,50	12,50	13,25	9,75	10,91	11,50
Mars .....	12,21	12,21	12,96	9,47	10,70	11,50
Avril .....	12,00	12,00	12,75	9,40	10,70	11,50
Mai .....	12,00	12,00	12,75	9,21	10,70	11,50
Juin .....	12,00	12,00	12,75	9,21	10,70	11,50
Juillet .....	12,00	12,00	12,75	9,26	10,70	11,50
Août .....	12,00	12,00	12,75	9,39	10,70	11,50
Septembre .....	12,00	12,00	12,75	9,32	10,70	11,50
Octobre .....	12,00	12,00	12,75	9,37	10,70	11,50
Novembre .....	12,00	12,00	12,75	9,55	10,70	11,50
Décembre .....	12,08	12,08	12,83	9,77	10,70	11,50
1992 Janvier .....	12,50	12,50	13,25	9,55	10,45	11,26
Février .....	12,50	12,50	13,25	9,65	10,30	11,00
Mars .....	12,50	12,50	13,25	9,69	10,30	11,00

<sup>1</sup> Taux d'affiche communiqués par l'Association Belge des Banques.

<sup>2</sup> Taux indicatifs calculés en rajoutant au taux moyen des opérations interbancaires une marge variable que l'on peut considérer comme représentative pour les crédits accordés aux débiteurs de premier rang.

<sup>3</sup> Jusqu'au 30 avril 1991 : taux appliqués par la SNCI, indépendamment de la durée du crédit d'investissement. Depuis le 1<sup>er</sup> mai 1991, taux pour les crédits d'une durée égale ou supérieure à 4 ans et assortis d'une révision quinquennale des taux.

<sup>4</sup> Prêts hypothécaires ordinaires octroyés par la CGER, avec taux semi-variable, assurance du solde restant dû et échéance supérieure à 15 ans. Il s'agit du taux proposé aux « nouveaux clients », qui ne tient pas compte des réductions consenties aux « bons » ou « très bons » clients.

Référence bibliographique : *Bulletin* de la BNB, LXVI<sup>e</sup> année, n° 5, mai 1991.

**XIX - 5. — TAUX D'INTERET CREDITEURS DES INTERMEDIARES FINANCIERS BELGES**

Moyennes	Dépôts d'épargne			Dépôts à terme à 3 mois <sup>3</sup>				Bons de caisse <sup>4</sup>		
	Taux de base	Prime de fidélité <sup>1</sup>	Taux brut fictif <sup>2</sup>	Ordinaires	De 1 à 3 millions	De 3 à 5 millions	De 5 à 20 millions	A 1 an	A 3 ans	A 5 ans
1985 .....	5,25	0,75	8,00	6,72	7,76	8,26	8,97	9,00	10,18	10,74
1986 .....	4,29	0,69	6,64	5,36	6,31	6,86	7,48	7,11	7,47	7,72
1987 .....	4,00	0,65	6,20	5,00	5,70	6,07	6,47	6,50	7,24	7,59
1988 .....	3,78	0,74	6,03	4,56	5,29	5,66	6,14	6,23	7,03	7,33
1989 .....	3,75	0,75	6,00	5,09	6,38	7,03	8,10	6,90	7,47	7,73
1990 .....	3,94	1,25	5,94	6,10	7,45	8,16	9,19	8,30	8,76	8,97
1991 .....	4,00	1,25	5,83	6,25	—	—	8,80	8,28	8,57	8,69
1990 Mars .....	3,75	1,25	5,56	5,91	7,55	8,44	9,88	8,05	8,55	8,85
Avril .....	4,00	1,25	5,83	6,25	7,75	8,50	9,64	8,50	9,00	9,30
Mai .....	4,00	1,25	5,83	6,25	7,69	8,44	9,42	8,50	9,00	8,30
Juin .....	4,00	1,25	5,83	6,25	7,53	8,28	9,15	8,50	9,00	9,30
Juillet .....	4,00	1,25	5,83	6,25	7,37	8,01	8,79	8,50	9,00	9,30
Août .....	4,00	1,25	5,83	6,25	7,35	7,94	8,78	8,50	8,90	9,00
Septembre .....	4,00	1,25	5,83	6,25	7,27	7,77	8,52	8,50	8,90	9,00
Octobre .....	4,00	1,25	5,83	6,25	7,25	7,75	8,35	8,50	8,90	9,00
Novembre .....	4,00	1,25	5,83	6,25	7,25	7,75	8,52	8,50	8,90	9,00
Décembre .....	4,00	1,25	5,83	6,25	7,49	8,17	9,24	8,50	8,90	9,00
1991 Janvier .....	4,00	1,25	5,83	6,25	7,60	8,35	9,40	8,50	8,90	9,00
Février .....	4,00	1,25	5,83	6,25	7,46	8,15	9,03	8,43	8,79	8,93
Mars .....	4,00	1,25	5,83	6,25	7,31	7,94	8,75	8,25	8,50	8,75
Avril .....	4,00	1,25	5,83	6,25	7,37	7,87	8,68	8,25	8,50	8,75
Mai .....	4,00	1,25	5,83	6,25	7,25	7,75	8,51	8,25	8,50	8,70
Juin .....	4,00	1,25	5,83	6,25	7,25	7,75	8,55	8,25	8,50	8,60
Juillet .....	4,00	1,25	5,83	6,25	—	—	8,60	8,25	8,50	8,60
Août .....	4,00	1,25	5,83	6,25	—	—	8,73	8,25	8,50	8,60
Septembre .....	4,00	1,25	5,83	6,25	—	—	8,65	8,25	8,50	8,60
Octobre .....	4,00	1,25	5,83	6,25	—	—	8,70	8,25	8,50	8,60
Novembre .....	4,00	1,25	5,83	6,25	—	—	8,89	8,25	8,55	8,60
Décembre .....	4,00	1,25	5,83	6,25	—	—	9,10	8,25	8,60	8,60
1992 Janvier .....	4,00	1,25	5,83	6,25	—	—	8,89	8,27	8,45	8,45
Février .....	4,00	1,25	5,83	6,25	—	—	8,98	8,30	8,30	8,30
Mars .....	4,00	1,25	5,83	6,25	—	—	9,03	8,30	8,30	8,30

<sup>1</sup> Depuis le 16 janvier 1982, la prime de fidélité est octroyée sur la base du solde minimum maintenu en compte pendant 12 mois. Elle n'est toutefois capitalisée qu'à la fin de l'année calendrier considérée.

<sup>2</sup> La rémunération des dépôts d'épargne ordinaires n'est, dans certaines limites, pas soumise au précompte mobilier. Le taux brut fictif correspond au taux d'intérêt qui, après déduction d'un précompte mobilier fictif (20 p.c. jusqu'en 1983, 25 p.c. à partir de 1984 et 10 p.c. depuis mars 1990), aurait rapporté un taux net équivalent au taux d'intérêt effectif (taux de base + prime de fidélité). Ce taux d'intérêt brut fictif permet d'établir une comparaison avec les taux en vigueur pour les autres formes d'épargne, soumises au précompte mobilier.

<sup>3</sup> Les modifications affectant le taux des dépôts à terme ordinaires font l'objet d'un accord concerté entre la BNB et l'Association Belge des Banques. Pour les autres dépôts à terme, il s'agit de taux d'intérêt indicatifs fixés par l'Association Belge des Banques.

<sup>4</sup> Taux des bons de caisse émis par les institutions publiques de crédits.

Référence bibliographique : *Bulletin* de la BNB, LXVI<sup>e</sup> année, n° 5, mai 1991.

## XIX - 6. — TAUX DE RENDEMENT A LONG TERME SUR LE MARCHÉ SECONDAIRE DES OBLIGATIONS DU SECTEUR PUBLIC<sup>1</sup>

Source : Fonds des Rentes.

Moyennes journalières <sup>2</sup>	Emprunts classiques							Obligations linéaires
	Taux moyen brut par échéance						Taux moyen net <sup>3</sup>	Taux brut de l'emprunt de référence <sup>4</sup>
	1 an	2 ans	3 ans	4 ans	5 ans	6 ans et plus		
1988 .....	7,00	7,46	7,75	7,80	7,94	8,01	5,91	n.
1989 .....	8,76	8,77	8,73	8,67	8,63	8,59	6,57	n.
1990 .....	10,12	10,14	10,17	10,14	10,10	10,06	8,70	10,01
1991 .....	9,53	9,47	9,46	9,43	9,39	9,31	8,36	9,29
1990 Mars .....	10,84	10,60	10,55	10,48	10,40	10,36	8,21	10,26
Avril .....	10,36	10,20	10,20	10,18	10,08	10,03	8,81 <sup>5</sup>	10,00
Mai .....	10,13	9,98	10,03	10,02	9,99	9,96	8,82	9,82
Juin .....	9,98	9,94	10,00	10,00	9,98	9,93	8,85	9,75
Juillet .....	9,61	9,63	9,65	9,67	9,66	9,63	8,56	9,56
Août .....	9,78	9,94	10,01	10,02	9,99	9,99	8,93	10,01
Septembre .....	9,81	10,17	10,21	10,24	10,22	10,22	9,11	10,30
Octobre .....	9,62	9,96	10,07	10,14	10,17	10,16	9,06	10,22
Novembre .....	9,65	9,83	9,98	9,98	10,00	9,99	8,94	10,01
Décembre .....	10,02	10,08	10,10	10,09	10,03	9,98	8,90	9,95
1991 Janvier .....	10,06	10,03	10,04	10,03	10,00	9,92	8,87	9,87
Février .....	9,59	9,48	9,42	9,38	9,35	9,32	8,36	9,25
Mars .....	9,41	9,36	9,37	9,34	9,31	9,28	8,39	9,23
Avril .....	9,46	9,38	9,35	9,33	9,28	9,24	8,33	9,17
Mai .....	9,29	9,24	9,26	9,23	9,19	9,17	8,23	9,14
Juin .....	9,34	9,33	9,31	9,33	9,29	9,26	8,29	9,26
Juillet .....	9,57	9,56	9,54	9,59	9,51	9,46	8,38	9,47
Août .....	9,56	9,56	9,54	9,54	9,50	9,41	8,41	9,41
Septembre .....	9,43	9,39	9,43	9,41	9,33	9,24	8,27	9,22
Octobre .....	9,46	9,35	9,38	9,27	9,28	9,13	8,21	9,13
Novembre .....	9,56	9,43	9,43	9,33	9,32	9,15	8,22	9,15
Décembre .....	9,64	9,50	9,49	9,38	9,37	9,15	8,31	9,13
1992 Janvier .....	9,36	9,10	9,03	8,91	8,92	8,75	8,01	8,72
Février .....	9,49	9,13	9,06	8,90	8,89	8,73	7,92	8,72
Mars .....	9,65	9,31	9,18	9,04	8,99	8,81	7,96	8,81

<sup>1</sup> Les emprunts pris en compte pour établir ces statistiques sont les émissions en franc belge à plus d'un an du secteur public ayant fait l'objet d'un arrêté au *Moniteur belge*.

<sup>2</sup> Les chiffres annuels sont la moyenne des chiffres mensuels.

<sup>3</sup> Taux de rendement après précompte mobilier concernant les emprunts de 6 ans et plus.

<sup>4</sup> Emprunt « benchmark » : du 1-6-89 au 5-8-90 — OLO 8,25% 1989/99 à partir du 6-8-90 — OLO 10% 1990/00.

<sup>5</sup> A partir de ce mois, seuls sont pris en compte les emprunts émis à l'attention des particuliers auxquels s'applique une retenue à titre de précompte mobilier de 10 p.c.

Référence bibliographique : *Bulletin* de la BNB, LXVI<sup>e</sup> année, n° 5, mai 1991.

XIX - 7. — TAUX D'INTERET DES DEPOTS EN EURO-DEVISES A TROIS MOIS<sup>1</sup>

Moyennes journalières	Franc belge	Mark allemand	Florin des Pays-Bas	Franc français	Couronne danoise	Punt irlandais	Lire italienne	Peseta espagnole	Livre sterling	ECU	Dollar des Etats-Unis	Yen japonais
1985 .....	9,57	5,31	6,37	10,69	10,11	n.	n.	n.	12,22	9,27	8,34	6,63
1986 .....	8,08	4,59	5,63	9,36	9,26	n.	n.	n.	10,95	8,05	6,78	5,10
1987 .....	7,08	4,02	5,31	8,56	10,37	n.	n.	n.	9,72	7,20	7,14	4,22
1988 .....	6,75	4,28	4,76	8,02	8,71	n.	n.	n.	10,34	6,98	7,92	4,47
1989 .....	8,70	7,04	7,33	9,32	9,57	n.	n.	n.	13,89	9,39	9,22	5,42
1990 .....	9,77	8,47	8,65	10,27	10,94	n.	n.	n.	14,77	10,43	8,22	7,74
1991 .....	9,33	9,17	9,21	9,50	9,69	10,34	12,01	13,17	11,48	9,85	5,90	7,31
1990 Mars .....	10,46	8,34	8,78	10,64	12,02	n.	n.	n.	15,31	10,77	8,43	7,54
Avril .....	10,27	8,22	8,52	9,95	11,30	n.	n.	n.	15,21	10,47	8,51	7,41
Mai .....	10,00	8,19	8,46	9,75	10,65	n.	n.	n.	15,16	10,34	8,41	7,34
Juin .....	9,73	8,18	8,34	10,00	10,60	n.	n.	n.	14,97	10,19	8,29	7,38
Juillet .....	9,38	8,24	8,24	10,01	10,22	n.	n.	n.	14,95	10,20	8,16	7,68
Août .....	9,37	8,45	8,48	10,13	10,38	n.	n.	n.	14,98	10,27	8,06	8,00
Septembre .....	9,12	8,44	8,46	10,30	10,66	n.	n.	n.	14,91	10,06	8,14	8,37
Octobre .....	8,96	8,56	8,48	10,00	10,35	n.	n.	n.	14,04	9,92	8,11	8,26
Novembre .....	9,11	8,93	8,81	9,93	10,38	n.	n.	n.	13,67	10,10	8,10	8,37
Décembre .....	9,83	9,39	9,41	10,21	10,36	n.	n.	n.	13,79	10,42	7,89	8,24
1991 Janvier .....	9,91	9,30	9,34	10,18	10,40	11,30	12,68	14,81	13,90	10,41	7,28	8,15
Février .....	9,54	9,00	9,01	9,67	10,17	11,11	13,19	14,72	13,21	9,72	6,63	7,99
Mars .....	9,27	9,04	9,07	9,32	9,95	10,74	12,52	13,76	12,34	9,36	6,48	8,11
Avril .....	9,19	9,12	9,11	9,22	9,83	10,25	11,51	13,39	11,89	9,34	6,12	7,91
Mai .....	9,00	8,97	9,05	9,11	9,58	10,36	11,32	12,92	11,45	9,59	5,96	7,75
Juin .....	9,09	8,98	9,10	9,61	9,33	10,19	11,08	12,43	11,21	9,95	6,11	7,75
Juillet .....	9,14	9,09	9,11	9,50	9,31	9,99	11,46	12,77	11,03	9,91	6,05	7,48
Août .....	9,28	9,22	9,27	9,47	9,53	10,05	11,85	12,70	10,86	9,83	5,67	7,28
Septembre .....	9,20	9,15	9,23	9,29	9,65	9,87	11,66	12,36	10,24	9,75	5,52	6,68
Octobre .....	9,25	9,30	9,27	9,21	9,51	10,14	11,43	12,57	10,38	9,86	5,38	6,41
Novembre .....	9,42	9,36	9,36	9,44	9,30	10,13	11,64	12,70	10,45	9,92	4,97	6,17
Décembre .....	9,63	9,52	9,65	9,94	9,68	10,43	12,62	12,88	10,72	10,49	4,51	5,97
1992 Janvier .....	9,43	9,42	9,48	9,86	9,97	10,44	11,83	12,88	10,59	10,28	4,07	5,18
Février .....	9,52	9,51	9,56	9,94	10,01	10,42	12,17	12,75	10,34	10,17	4,08	5,17
Mars .....	9,58	9,61	9,55	9,99	10,04	10,52	12,23	12,56	10,56	10,10	4,29	4,93

<sup>1</sup> Jusqu'en 1990, moyenne des taux emprunteurs et prêteurs; à partir de 1991, taux emprunteurs.

Référence bibliographique : *Bulletin de la BNB*, LXVI<sup>e</sup> année, n° 5, mai 1991.

**XIX - 8. — TAUX DE RENDEMENT BRUTS A LONG TERME SUR LE MARCHÉ SECONDAIRE :  
COMPARAISON INTERNATIONALE**

	Marchés nationaux <sup>1</sup>							Marché international <sup>2</sup>	
	Belgique <sup>3</sup>	France <sup>4</sup>	Pays-Bas <sup>5</sup>	Allemagne <sup>6</sup>	Royaume-Uni <sup>7</sup>	Etats-Unis <sup>8</sup>	Japon <sup>9</sup>	Dollar US <sup>10</sup>	Ecu <sup>11</sup>
1988 .....	8,01	9,05	6,10	6,51	9,67	8,85	4,28	9,39	8,17
1989 .....	8,59	8,78	7,21	7,00	10,19	8,50	5,05	9,29	8,76
1990 .....	10,06	9,93	8,99	8,79	11,81	8,55	7,36	9,36	10,37
1991 .....	9,31	9,03	8,79	8,47	10,11	7,86	6,53	8,65	9,15
1990 Mars .....	10,36	10,04	9,10	8,86	12,42	8,59	7,36	9,48	10,90
Avril .....	10,03	9,62	8,98	8,80	12,72	8,79	7,24	9,53	10,68
Mai .....	9,96	9,55	9,03	8,82	12,45	8,76	6,70	9,61	10,54
Juin .....	9,93	9,73	9,03	8,91	11,80	8,48	7,06	9,49	10,32
Juillet .....	9,63	9,57	8,79	8,64	11,84	8,47	7,48	9,30	9,99
Août .....	9,99	10,11	9,03	8,97	12,15	8,75	8,19	9,30	10,27
Septembre .....	10,22	10,47	9,21	9,13	12,10	8,89	8,62	9,42	10,57
Octobre .....	10,16	10,36	9,24	9,09	11,74	8,72	7,68	9,51	10,56
Novembre .....	9,99	10,18	9,15	8,98	11,37	8,39	7,40	9,39	10,36
Décembre .....	9,98	9,91	9,10	8,83	10,84	8,08	7,06	9,08	10,01
1991 Janvier .....	9,92	9,79	9,19	8,94	10,59	8,09	6,83	8,95	10,02
Février .....	9,32	9,14	8,68	8,44	10,13	7,85	6,66	8,70	9,32
Mars .....	9,28	9,05	8,69	8,44	10,29	8,11	6,89	8,80	9,19
Avril .....	9,24	8,89	8,65	8,38	10,19	8,04	7,00	8,90	9,09
Mai .....	9,17	8,87	8,68	8,39	10,38	8,07	6,87	8,84	8,98
Juin .....	9,26	9,13	8,70	8,39	10,58	8,28	7,12	8,89	9,14
Juillet .....	9,46	9,16	8,88	8,63	10,28	8,27	6,80	9,07	9,21
Août .....	9,41	9,09	8,90	8,58	10,03	7,90	6,55	8,75	9,18
Septembre .....	9,24	8,86	8,81	8,46	9,64	7,65	6,11	8,53	8,97
Octobre .....	9,13	8,77	8,77	8,36	9,72	7,53	6,02	8,26	8,87
Novembre .....	9,15	8,82	8,79	8,36	9,77	7,42	5,93	8,18	8,95
Décembre .....	9,15	8,82	8,76	8,30	9,67	7,09	5,53	7,92	8,90
1992 Janvier .....	8,75	8,45	8,41	8,00	9,47	7,03	5,53	7,65	8,53
Février .....	8,73	8,51	8,30	7,96	9,30	7,32	5,41	7,83	8,50
Mars .....	8,81	8,67	8,34	8,02	9,68	7,54	5,33	7,93	8,59

<sup>1</sup> Moyennes journalières, sauf le Japon : fin de mois ou moyennes de fin de mois.  
<sup>2</sup> Moyennes hebdomadaires.  
<sup>3</sup> Source : Fonds des Rentes : Emprunts du secteur public de 6 ans et plus.  
<sup>4</sup> Source : Crédit Lyonnais : Emprunts d'Etat à taux fixe à plus de 7 ans.  
<sup>5</sup> Source : Centraal Bureau voor de Statistiek : Emprunts d'Etat de 5 à 8 ans.  
<sup>6</sup> Source : OCDE : Emprunts du secteur public de 7 à 15 ans.

<sup>7</sup> Source : OCDE : Titres du gouvernement à 10 ans.  
<sup>8</sup> Source : OCDE : Treasury bills and bonds à 10 ans.  
<sup>9</sup> Source : OCDE : Emprunts du gouvernement central à 10 ans.  
<sup>10</sup> Source : OCDE : Obligations du secteur public de 7 à 15 ans.  
<sup>11</sup> Source : OCDE : Emprunts de 7 à 15 ans.

Référence bibliographique : *Bulletin de la BNB*, LXVI<sup>e</sup> année, n° 5, mai 1991.

## XX. — BANQUES D'EMISSION ETRANGERES

### 1. — TAUX OFFICIEL OU TAUX D'INTERVENTION SUR LE MARCHE MONETAIRE<sup>1</sup>

(pour cent par an)

Mois des changements	Etats-Unis <sup>2</sup>		Allemagne <sup>3</sup>		France		Italie		Pays-Bas <sup>3</sup>		Suisse <sup>3</sup>		Japon <sup>3</sup>	
	Escompte		Escompte		Taux d'intervention		Escompte		Avances en comptes courants		Escompte		Escompte	
	Dates	Taux	Dates	Taux	Dates	Taux	Dates	Taux	Dates	Taux	Dates	Taux	Dates	Taux
Taux en vigueur au 31-12-1986 ...		5,50		3,50		7,25		12,00		5,00		4,00		3,00
1987 Janvier .....			23	3,00	2	8,00					23	3,50	23	2,50
Février .....					10	7,75	13	11,50						
Mars .....					3	7,50	28	12,00						
Juillet .....														
1988 Août .....	4	6,00												
Septembre ...					6	8,25			4	4,75	6	3,00		
Novembre ...					25	8,00			25	4,50				
Novembre ...					4	7,75			4	4,25	4	2,50		
Décembre ...			4	2,50	4	7,75								
1988 Janvier .....					5	7,50			8	4,00				
Janvier .....					25	7,25			22	3,75				
Mai .....					26	7,00								
Juillet .....			1	3,00	8	6,75			1	4,00				
Juillet .....									29	4,50				
1989 Août .....	9	6,50	25	3,50	25	7,00	25	12,50	25	4,75	25	3,00		
Octobre .....					21	7,25								
Décembre ...					15	7,75			16	5,25	19	3,50		
1989 Janvier .....			20	4,00	20	8,25			20	5,75	20	4,00		
Février .....	24	7,00												
Mars .....							6	13,50						
Avril .....			20	4,50					20	6,25	13	4,50		
Mai .....													31	3,25
Juin .....			30	5,00	30	8,75			30	6,75	30	5,50		
Octobre .....			6	6,00	6	9,50			6	7,75	6	6,00	11	3,75
Décembre ...					18	10,00							25	4,25
1990 Mars .....													20	5,25
Avril .....					2	9,75								
Avril .....					26	9,50								
Mai .....							21	12,50						
1990 Août .....													30	6,00
Octobre .....					31	9,25								
1990 Novembre .....									2	8,00				
Décembre ...	19	6,50												
1991 Février .....	1	6,00	1	6,50					1	8,50				
Mars .....					18	9,00								
Avril .....	30	5,50												
Mai .....							13	11,50						
Juin .....													1	5,50
1991 Août .....			16	7,50					16	8,75	16	7,00		
Septembre ...	13	5,00												
Octobre .....					17	8,75								
1991 Novembre .....	6	4,50			19	9,25							15	5,00
Décembre ...	20	3,50	20	8,00	23	9,60	23	12,00	20	9,25			30	4,50

Fin de période	Royaume-Uni		Canada <sup>3</sup>		Fin de mois	Royaume-Uni		Canada <sup>3</sup>	
	Taux d'intervention		Escompte			Taux d'intervention		Escompte	
1987 .....	8,38		8,66		1991 Mars .....	12,25		9,92	
1988 .....	12,81		11,19		Avril .....	11,81		9,49	
1989 .....	14,75		12,47		Mai .....	11,31		9,06	
1990 .....	13,75		11,72		Juin .....	11,31		8,90	
1991 .....	10,38		7,67		Juillet .....	10,88		8,94	
1990 1 <sup>er</sup> trimestre .....	14,75		13,51		Août .....	10,88		8,78	
2 <sup>e</sup> trimestre .....	14,75		13,83		Septembre .....	10,38		8,59	
3 <sup>e</sup> trimestre .....	14,75		12,65		Octobre .....	10,38		8,04	
4 <sup>e</sup> trimestre .....	13,75		11,72		Novembre .....	10,38		7,66	
1991 1 <sup>er</sup> trimestre .....	12,25		9,92		Décembre .....	10,38		7,67	
2 <sup>e</sup> trimestre .....	11,31		8,90		1992 Janvier .....	10,38		7,29	
3 <sup>e</sup> trimestre .....	10,38		8,59		Février .....	10,38		7,50	
4 <sup>e</sup> trimestre .....	10,38		7,67		Mars .....	10,38		7,49	
1992 1 <sup>er</sup> trimestre .....	10,38		7,49						

<sup>1</sup> Taux officiel le plus significatif — taux d'escompte ou taux des avances — de la banque centrale, ou taux qui est jugé le plus représentatif du coût des concours apportés par la banque centrale aux intermédiaires financiers ou au marché monétaire. Il est à noter que les taux retenus ne sont pas parfaitement comparables entre eux, notamment parce que certains sont appliqués anticipativement (cf. le taux d'escompte en République Fédérale d'Allemagne) et que d'autres (cf. le taux des avances aux Pays-Bas) le sont à terme échu. Pour plus de détails, voir *Bulletin de la Banque*

*Nationale de Belgique* : LX<sup>e</sup> année, tome II, n° 5, novembre 1985 : « Evolution de la valeur opérationnelle des taux officiels dans trois pays étrangers » et *ibidem* : « Modifications apportées au chapitre XX « Banques d'émission étrangères » de la partie « Statistiques » du Bulletin ».

<sup>2</sup> Federal Reserve Bank of New York.

<sup>3</sup> Taux d'application pour le recours à l'intérieur des limites imposées par la banque centrale.

# LEGISLATION ECONOMIQUE

FEVRIER 1992

*Les informations données ont trait aux dispositions qui revêtent un intérêt particulier au point de vue de l'économie générale du pays et qui, en principe, ont fait l'objet d'une publication au Moniteur belge ou au Journal officiel des Communautés européennes au cours de la période indiquée.*

*Afin de faciliter leur consultation, les textes sont groupés comme suit :*

- 1. Généralités ;**
- 2. Réglementation économique et financière ;**
- 3. Réglementation fiscale ;**
- 4. Budgets, dettes et comptes des pouvoirs publics ;**
  - 4.1. Communautés européennes ;
  - 4.2. Etat belge ;
  - 4.3. Communautés et Régions ;
  - 4.4. Pouvoirs locaux ;
- 5. Réglementation sociale ;**
  - 5.1. Travail ;
  - 5.2. Sécurité et aide sociales ;
- 6. Relations économiques et financières extérieures ;**
- 7. Divers.**

*Les textes sont précédés de sous-rubriques classées par ordre alphabétique, et, à l'intérieur de celles-ci, ils sont classés par ordre chronologique.*

*Les textes les plus importants sont repris in extenso. Les autres font l'objet d'une simple mention, accompagnée au besoin d'une notice explicative, en italique.*

*Les abréviations suivantes sont utilisées :*

*A.R. pour arrêté royal, CE pour Communautés européennes, CEE pour Communauté économique européenne, CECA pour Communauté européenne du Charbon et de l'Acier, Euratom pour Communauté européenne de l'Energie atomique, IBLC pour Institut belgo-luxembourgeois du Change, TVA pour taxe sur la valeur ajoutée, UEBL pour Union économique belgo-luxembourgeoise.*



## 1. — GENERALITES

### REGION BRUXELLOISE.

**Ordonnance du 5 septembre 1991** portant transposition et mise en œuvre dans la Région de Bruxelles-Capitale du droit des Communautés européennes, *Moniteur*, 20 février 1992, p. 3600.

## 2. — REGLEMENTATION ECONOMIQUE ET FINANCIERE

### BOURSE.

**Arrêté ministériel du 31 janvier 1992** portant approbation de la modification du règlement du marché de la Bourse belge des Futures et Options, *Moniteur*, 11 février 1992, p. 2824.

### ENERGIE.

**Loi du 24 juillet 1984** portant approbation de la Convention sur la protection physique des matières nucléaires, et des Annexes, faites à Vienne et à New York le 3 mars 1980, *Moniteur*, 27 février 1992, p. 4117.

### ETABLISSEMENTS DE CREDIT.

**Proposition modifiée de directive du Conseil** sur l'adéquation des fonds propres des entreprises d'investissement et des établissements de crédit, *Journal officiel* n° C 50, du 25 février 1992, p. 5.

### MARCHES FINANCIERS.

**Arrêté ministériel du 25 février 1992** portant approbation de l'arrêté du Fonds des Rentes du 17 février 1992, modifiant le règlement du marché hors bourse des obligations linéaires et du marché secondaire des certificats de trésorerie, *Moniteur*, 27 février 1992, p. 4126.

**Arrêté ministériel du 25 février 1992** modifiant l'arrêté ministériel du 29 novembre 1991 fixant les modalités de calcul des intérêts courus à bonifier pour les transactions boursières portant sur des titres de la dette publique belge, *Moniteur*, 27 février 1992, p. 4127.

## **PRATIQUES DU COMMERCE.**

**Arrêté ministériel du 24 janvier 1992** désignant les agents chargés de rechercher et de constater les infractions à la loi du 14 juillet 1991 sur les pratiques du commerce et sur l'information et la protection du consommateur, *Moniteur*, 18 février 1992, p. 3302.

## **SECTEURS ECONOMIQUES NATIONAUX.**

**Décision de la Commission du 27 novembre 1991**, statuant sur l'octroi par la Belgique d'une aide complémentaire en faveur de l'industrie houillère en 1990, *Journal officiel* n° L 43, du 19 février 1992, p. 31.

## **SOCIETES ET ENTREPRISES.**

**Arrêté ministériel du 23 janvier 1992** relatif aux frais de publicité des actes et documents des sociétés et des entreprises, *Moniteur*, 1 février 1992, p. 2134.

# **4. — BUDGETS, DETTES ET COMPTES DES POUVOIRS PUBLICS**

## **4.2. ETAT BELGE.**

**Arrêté royal du 20 janvier 1992** relatif à l'émission de l'emprunt de l'Etat 8,75 % 1992-1998, *Moniteur*, 1 février 1992, p. 2140.

**Arrêté royal du 5 février 1992** relatif au rachat anticipé des obligations d'emprunts intérieurs venant à échéance finale en 1992, *Moniteur*, 12 février 1992, p. 2928.

**Arrêté ministériel du 12 février 1992** relatif aux adjudications de rachat anticipé en date des 17 février et 16 mars 1992, des emprunts intérieurs venant à échéance finale en 1992, *Moniteur*, 13 février 1992, p. 3017.

## **OBLIGATIONS LINEAIRES.**

**Arrêté royal du 29 janvier 1992** relatif à l'émission par l'Etat belge d'un emprunt dénommé « Obligations linéaires 8,50 % - 1<sup>er</sup> octobre 2007 », *Moniteur*, 12 février 1992, p. 2925.

**Arrêté ministériel du 13 février 1992** relatif à la première tranche d'adjudication de l'emprunt dénommé « Obligations linéaires 8,50 % - 1<sup>er</sup> octobre 2007 », *Moniteur*, 14 février 1992, p. 3112.

**Arrêté ministériel du 13 février 1992** relatif à la sixième tranche d'adjudication de l'emprunt dénommé « Obligations linéaires 9,25 % - 2 janvier 1998 », *Moniteur*, 14 février 1992, p. 3113.

**Arrêté ministériel du 13 février 1992** relatif à la sixième tranche d'adjudication de l'emprunt dénommé « Obligations linéaires 9 % - 27 juin 2001 », *Moniteur*, 14 février 1992, p. 3113.

#### 4.3. COMMUNAUTÉS ET RÉGIONS.

**Décret du 16 décembre 1991** relatif à la trésorerie de la Communauté germanophone, *Moniteur*, 7 février 1992, p. 2644.

### 5. — RÉGLEMENTATION SOCIALE

#### 5.1. TRAVAIL.

**Recommandation de la Commission, du 27 novembre 1991**, sur la protection de la dignité des femmes et des hommes au travail. Protection de la dignité de la femme et de l'homme au travail, *Journal officiel* n° C 27, du 4 février 1992, p. 4-6.

### 6. — RELATIONS ÉCONOMIQUES ET FINANCIÈRES EXTÉRIEURES

#### ACCORDS COMMERCIAUX.

**Règlement (CEE) n° 518/92 du Conseil, du 27 février 1992**, relatif à certaines modalités d'application de l'accord intérimaire sur le commerce et des mesures d'accompagnement entre la Communauté économique européenne et la Communauté européenne du charbon et de l'acier, d'une part, et la République de Pologne, d'autre part, *Journal officiel* n° L 56, du 29 février 1992, p. 3.

**Règlement (CEE) n° 519/92 du Conseil, du 27 février 1992**, relatif à certaines modalités d'application de l'accord intérimaire sur le commerce et des mesures d'accompagnement entre la Communauté économique européenne et la Communauté européenne du charbon et de l'acier, d'une part, et la République de Hongrie, d'autre part, *Journal officiel* n° L 56, du 29 février 1992, p. 6.

**Règlement (CEE) n° 520/92 du Conseil, du 27 février 1992**, relatif à certaines modalités d'application de l'accord intérimaire sur le commerce et des mesures d'accompagnement entre la Communauté économique européenne et la Communauté européenne du charbon et de l'acier, d'une part, et la République fédérative tchèque et slovaque, d'autre part, *Journal officiel* n° L 56, du 29 février 1992, p. 9.

#### **COOPERATION AU DEVELOPPEMENT.**

**Loi du 12 juillet 1991** portant approbation des Actes internationaux suivants : 1. Quatrième Convention CEE-ACP, Protocole financier, neuf Protocoles, Acte final et Annexes I à LXXVIII, Procès-verbal de signature et Annexes I à VIII, signés à Lomé le 15 décembre 1989 ; 2. a) Accord interne relatif au financement et à la gestion des aides de la Communauté ; b) Accord interne relatif aux mesures à prendre et aux procédures à suivre pour l'application de la quatrième convention ACP-CEE, signés à Bruxelles le 16 juillet 1990, *Moniteur*, 4 février 1992, p. 2262.

**Règlement (CEE) n° 443/92 du Conseil, du 25 février 1992**, relatif à l'aide financière et technique et à la coopération économique avec les pays en développement d'Amérique latine et d'Asie, *Journal officiel* n° L 52, du 27 février 1992, p. 1.

#### **SECURITE ET COOPERATION EN EUROPE.**

**Loi du 11 décembre 1991** portant approbation du Traité sur les Forces armées conventionnelles en Europe et des Protocoles annexés, faits à Paris le 19 novembre 1990, *Moniteur*, 25 février 1992, p. 3842.

## LISTE DES « CAHIERS » PARUS

Les *Cahiers* reprennent des études qui ne sont pas publiées dans le *Bulletin*. On peut en obtenir un exemplaire ou se faire inscrire sur la liste des destinataires, en s'adressant au Service de Documentation de la Banque Nationale de Belgique (boulevard de Berlaimont 5, 1000 Bruxelles) et en précisant si l'on désire recevoir la version française ou néerlandaise.

- Cahier n° 1 :** Evaluation des incidences budgétaires d'une réduction du précompte mobilier de 25 à 10 p.c., par E. Jacobs et Th. Timmermans.
- Cahier n° 2 :** Evolution des résultats et de la structure financière des entreprises, par M. Asseau et Ph. Quintin.
- Cahier n° 3 :** La loi spéciale du 16 janvier 1989 relative au financement des Communautés et des Régions, par J. Claeys et H. Famerée.
- Cahier n° 4 :** L'effet « boule de neige » des charges d'intérêts de la dette publique, par J. Claeys et H. Famerée.
- Cahier n° 5 :** Evolution des résultats et de la structure financière des entreprises en 1988, par M. Asseau et Ph. Quintin.
- Cahier n° 6 :** Volume et structure des marchés des changes en Belgique et à l'étranger, par P. Demarsin.
- Cahier n° 7 :** Parts de marché des producteurs de l'UEBL sur les marchés extérieurs et intérieur, par A. Nyssens et Gh. Pouillet.
- Cahier n° 8 :** Evolution des résultats et de la structure financière des entreprises en 1989, par Ph. Quintin et P. Tellier.

## BIBLIOGRAPHIE RELATIVE AUX QUESTIONS ECONOMIQUES ET FINANCIERES INTERESSANT LA BELGIQUE

*Le lecteur trouvera ci-après une bibliographie qui fait suite à celle qui a été publiée dans le Bulletin précédent. Les ouvrages et articles retenus sont classés par ordre alphabétique respectivement des auteurs et des revues. En outre, ils portent un ou plusieurs numéros du plan de classification décimale en usage à la Banque Nationale. Une version abrégée de ce plan a été publiée dans le numéro de janvier 1974 et peut être obtenue sur simple demande au Service de la Documentation de la Banque Nationale de Belgique, boulevard de Berlaimont 5, 1000 Bruxelles. La version complète du plan, de même que les ouvrages et articles cités, peuvent être consultés à la Bibliothèque scientifique de la Banque.*

*Il est rappelé que cette bibliographie ne reprend pas les rapports annuels d'institutions ni les sources statistiques.*

\*  
\*\*

AHMAD, J. & KWAN, A.C.C.

Causality between exports and economic growth.

(In : *ECONOMICS LETTERS*, Amsterdam, 3, 1991 11, p. 243-248.)

NL 8

ANDERSEN, T.M. & SORENSEN, J.R.

Uncertain exchange rate policies and interest rate determination.

(In : *KREDIT UND KAPITAL*, Berlin, 4, 1991, p. 468-483.)

DE 16F

338.8 - 305.4 - 305.3

305.8

AHSAN, S.M. et al.

Public expenditure and national income causality : further evidence on the role of omitted variables.

(In : *SOUTHERN ECONOMIC JOURNAL*, Chapel Hill, N.C., 3, 1992 01, p. 623-634.)

US 53

ARTUS, P. et al.

Déséquilibre, investissement et désagrégation sectorielle : une application au cas français.

(In : *ANNALES D'ECONOMIE ET DE STATISTIQUE*, Paris, 23, 1991 07/09, p. 137-158.)

FR 1C

303.8 - 338.731. - 330.548.

305.4 - 339.311.3 - 339.311.1

AL-OBAIDAN, A.M. & SCULLY, G.W.

Efficiency differences between private and state-owned enterprises in the international petroleum industry.

(In : *APPLIED ECONOMICS*, New York, 2, 1992 02, p. 237-246.)

US 4

AUERBACH, A.J. et al.

US demographics and saving : predictions of three saving models.

(In : *CARNEGIE-ROCHESTER CONFERENCE SERIES ON PUBLIC POLICY*, Amsterdam, 1991 04/06, p. 135-156.)

NL 15ES

174 - 338.340. - 170

305.7 - 339.115.

AMATUCCI, A. (édit.)

Ethics and development.

(In : *JOURNAL OF REGIONAL POLICY*, Naples, 3-4, 1991 07/12, p. 409-702.)

IT 17

BARTOLINI, L. & DIXIT, A.

Market valuation of illiquid debt and implications for conflicts among creditors.

(In : *I.M.F.-STAFF PAPERS*, Washington, 4, 1991 12, p. 828-849.)

IMF 4

BASTIAN, J.

From work sharing to temporal flexibility : working time policy in Belgium 1975-1990.

(In : *RES PUBLICA, Brussel/Bruxelles, 1, 1992, p. 35-51.*)

BE 131

BROWNING, M. &amp; MEGHIR, C.

The effects of male and female labor supply on commodity demands.

(In : *ECONOMETRICA, Evanston, Ill., 4, 1991 07, p. 925-951.*)

US 18

305.93

BATINA, R.G.

Equity and the time consistent taxation of income.

(In : *THE SCANDINAVIAN JOURNAL OF ECONOMICS, Stockholm, 3, 1991 07/09, p. 407-419.*)

SE 7A

333.741.4 - 336.311.1 - 333.634.

BULLETIN...

Les marchés des certificats de trésorerie et des obligations linéaires après la réforme : importance - efficacité - maturité.

(In : *BULLETIN DE LA GENERALE DE BANQUE, Bruxelles, 326, 1992.02, p. 9-13.*)

BE 27CF

333.825. - 333.451.0

BEX, M.

De come-back van de sterke Belgische frank.

(In : *ECONOMISCH STATISTISCHE BERICHTEN, Rotterdam, 3842, 1992 01 15, p. 67-69.*)

NL 10

334.151.25 - 334.151.20

BULLETIN...

Le rôle futur de l'écu dans la voie de l'Union économique et monétaire européenne.

(In : *BULLETIN DE LA GENERALE DE BANQUE, Bruxelles, 327, 1992, p. 1-7.*)

BE 27CF

305.95

BLOCH, H. &amp; SAPSFORD, D.

Postwar movements in prices of primary products and manufactured goods.

(In : *JOURNAL OF POST KEYNESIAN ECONOMICS, Armonk, N.Y., 2, 1991/92, p. 249-266.*)

US 30A

334.150.6

BULLETIN...

Le budget de la Communauté européenne.

(In : *BULLETIN HEBDOMADAIRE - KREDIETBANK, Bruxelles, 6, 1992 02 14, p. 1-6 .)*

BE 33



333.844. - 331.30 - 332.691.  
336.301.

301 - 306.13 - 332.620.

BULLETIN...

Dix ans après la dévaluation. L'économie belge a subi davantage qu'un lifting.

(In : BULLETIN HEBDOMADAIRE - KREDIETBANK, Bruxelles, 7, 1992 02 21, p. 1-6.)

BE 33

CEZARD, M. et al.

Le halo autour du chômage.

(In : ECONOMIE ET STATISTIQUE - INSEE, Paris, 249, 1991 12, p. 15-23.)

FR 33A

332.26 - 332.210. - 338.021.  
332.27 - 380.23 - 305.95  
305.94

333.131.40 - 368.611. - 333.833.  
333.101.

CAHUC, P. & ZYLBERBERG, A.

Niveaux de négociations salariales et performances macroéconomiques.

(In : ANNALES D'ECONOMIE ET DE STATISTIQUE, Paris, 23, 1991 07/09, p. 1-12.)

FR 1C

CHIAPPORI, P.A.

Non-rémunération des dépôts à vue : quelques éléments théoriques.

(In : REVUE FRANÇAISE D'ECONOMIE, Paris, 3, 1991, p. 39-60.)

FR 64

330.01 - 333.400. - 333.403.  
330.3

333.101. - 333.102. - 333.106.  
333.51 - 334.154.1

CARTELIER, J.

Monnaie et système de paiement : le problème de la formation de l'équilibre.

(In : REVUE FRANÇAISE D'ECONOMIE, Paris, 3, 1991, p. 3-37.)

FR 64

COCKAERTS, M.

De Belgische financiële instellingen en de uitbreiding van de financiële markten.

(In : REVUE DE LA BANQUE - BANK- EN FINANCIWEZEN, Bruxelles/Brussel, 2, 1992 02, p. 67-73.)

BE 134

305.5

305.91 - 333.613. - 339.4  
330.2 - 305.91 - 333.613.  
339.4 - 330.2

CASE, A.C.

Spatial patterns in household demand.

(In : ECONOMETRICA, Evanston, Ill., 4, 1991 07, p. 953-965.)

US 18

CORHAY, A.

Daily seasonalities on the Brussels spot equity market.

(In : CAHIERS ECONOMIQUES DE BRUXELLES, Bruxelles, 132, 1991, p. 415-430.)

BE 44E

336.301. - 342.55 - 336.302.

305.92 - 301 - 331.061.

DE GRAUWE, P.

Denkoefeningen over de regionalisering van de Belgische overheidsschuld.

(In : *LEUVENSE ECONOMISCHE STANDPUNTEN*, Leuven, 60, 1991 11, p. 1-24.)

BE 92

DE WOLF, A.

La cohérence des prévisions conjoncturelles des variables du commerce extérieur effectuées par les instituts de conjoncture européens (1978-1989).

(In : *CAHIERS ECONOMIQUES DE BRUXELLES*, Bruxelles, 132, 1991, p. 461-483.)

BE 44E

333.580. - 333.841. - 305.95

334.154.1 - 334.151.20 - 333.741.0  
658.40 - 339.312.3

DE GREGORIO, J.

Welfare costs of inflation, seigniorage, and financial innovation.

(In : *I.M.F.-STAFF PAPERS*, Washington, 4, 1991 12, p. 675-704.)

IMF 4

DOMBRECHT, M.

Europese financiële eenmaking en het financieel beheer van ondernemingen in België.

(In : *ECONOMISCH EN SOCIAAL TIJDSCHRIFT*, Antwerpen, 4, 1991 12, p. 593-613.)

BE 64B

333.110. - 333.820. - 333.80  
333.825. - 333.450. - 333.451.1  
333.830.

305.95 - 332.221.

DE HAAN, J. et al.

On the relationship between Dutch and German interest rates.

(In : *DE ECONOMIST*, Leiden, 4, 1991, p. 550-565.)

NL 12

DUCA, J.V. & VANHOOSE, D.D.

Optimal wage indexation in a multisector economy.

(In : *INTERNATIONAL ECONOMIC REVIEW*, Osaka, 4, 1991 11, p. 859-867.)

JP 11

305.91 - 330.2

331.162.21 - 334.151.21 - 334.151.20

DENZLER, M.

Asymmetrische Information, Aktienrenditen und Handelsvolumen.

(In : *SCHWEIZERISCHE ZEITSCHRIFT FÜR VOLKSWIRTSCHAFT UND STATISTIK - REVUE SUISSE D'ECON. POL. & DE STAT.*, Basel, 4, 1991 12, p. 701-722.)

CH 17

DUISENBERG, W.F.

De geschiedenis van de Nederlandsche Bank - een Europese leidraad?

(In : *DE NEDERLANDSCHE BANK - KWARTAALBERICHT*, Amsterdam, 3, 1991 12, p. 21-29.)

NL 30B

331.30 - 331.31 - 331.32  
331.33 - 331.061. - 334.153.0

DUMOULIN, R.

L'ouverture économique des pays d'Europe orientale.  
(In : *MINISTERE DES AFFAIRES ECONOMIQUES-APERÇU ECONOMIQUE TRIMESTRIEL*, Bruxelles, 4, 1991 12, p. 75-116.)

BE 98EF

305.93 - 334.4 - 336.225.

FRENKEL, J.A. et al.

International VAT harmonization.  
(In : *I.M.F.-STAFF PAPERS*, Washington, 4, 1991 12, p. 789-827.)

IMF 4

658.40 - 339.312.3

DURINCK, E.

Markante ontwikkelingen in financieringsleer en financieringspraktijk.  
(In : *ECONOMISCH EN SOCIAAL TIJDSCHRIFT*, Antwerpen, 4, 1991 12, p. 577-590.)

BE 64B

333.613.

GILLET, R.

Efficiënce informationnelle de la Bourse de Bruxelles : une synthèse.  
(In : *REVUE DE LA BANQUE - BANK- EN FINANCIWEZEN*, Bruxelles/Brussel, 2, 1992 02, p. 75-83.)

BE 134

305.93

FANE, G.

The global efficiency of radial tax reductions.  
(In : *INTERNATIONAL ECONOMIC REVIEW*, Osaka, 4, 1991 11, p. 853-857.)

JP 11

303.8 - 7

GINSBURGH, V.

Investir dans l'art.  
(In : *SOLVAY BUSINESS REVIEW*, Bruxelles, 4, 1991, p. 35-39.)

BE 119F

382.242.0 - 382.241. - 382.51

FOLEY, S. & CLIFFE, M.

EC Trade - Sinking into deficit.  
(In : *EUROVIEW*, Brussels, 1991 12, p. 2-10.)

BE 156

333.110. - 333.80 - 333.820. - 333.825.  
333.111.7 - 333.824. - 333.830.  
333.428. - 333.846.0

GOODFRIEND, M.

Interest rates and the conduct of monetary policy.  
(In : *CARNEGIE-ROCHESTER CONFERENCE SERIES ON PUBLIC POLICY*, Amsterdam, 1991 04/06, p. 7-30.)

NL 15ES

330.548.

GOODMAN, J.B. & LOVEMAN, G.W.

Does privatization serve the public interest?

(In : *HARVARD BUSINESS REVIEW*, Boston, 6, 1991 11/12, p. 26-38.)

US 26

336.300. - 336.301. - 336.32  
305.93

HUBER, B.

Zur Theorie optimaler Staatsverschuldung.

(In : *FINANZARCHIV*, Tübingen, 3, 1990, p. 434-450.)

DE 14

336.52

HEYNDELS, B.

Tension fiscale et divergence des taux d'imposition dans les communes belges.

(In : *CREDIT COMMUNAL DE BELGIQUE - BULLETIN TRIMESTRIEL*, Bruxelles, 178, 1991, p. 3-14.)

BE 61AF

339.0 - 301 - 304.1  
307.362. - 339.12 - 307.8

HUETING, R. et al.

Methodology for the calculation of sustainable national income.

(In : *STATISTISCHE ONDERZOEKINGEN - C.B.S.*, 's Gravenhage, M 44, 1992, p. 1-64.)

NL 36

650 - 658.300. - 658.310.  
658.311.

HILTROP, J.M.

Human resource practices of multinational organizations in Belgium.

(In : *EUROPEAN MANAGEMENT JOURNAL*, Oxford, 4, 1991 12, p. 404-411.)

GB 38

305.93

IWAMOTO, Y. & SHIBATA, A.

Capital income taxation and the current account in a small open economy.

(In : *JOURNAL OF INTERNATIONAL MONEY AND FINANCE*, Guildford (England), 4, 1991 12, p. 480-496.)

GB 29A

351.2 - 334.151.9

HOOGHE, M.

De invloed van het internationaal milieubeleid op de totstandkoming van het milieubeleid in Vlaanderen, 1980-1990.

(In : *RES PUBLICA*, Brussel/Bruxelles, 1, 1992, p. 3-23.)

BE 131

305.4

JACKSON, W.A.

The employment distribution and the creation of financial dependence.

(In : *JOURNAL OF POST KEYNESIAN ECONOMICS*, Armonk, N.Y., 2, 1991/92, p. 267- 280.)

US 30A

305.91 - 339.4

333.647. - 658.40 - 339.312.3

JORDAN, B.D. & JORDAN, S.D.

Tax options and the pricing of treasury bond triplets.  
(In : *JOURNAL OF FINANCIAL ECONOMICS*, Amsterdam, 1, 1991 11, p. 135-164.)

NL 15B

KEMNA, A.

Gebruik van opties in het financieel beheer.  
(In : *ECONOMISCH EN SOCIAAL TIJDSCHRIFT*, Antwerpen, 4, 1991 12, p. 659-674.)

BE 64B

333.613. - 305.91 - 305.7  
333.110. - 334.151.27

304.4 - 331.01 - 331.030.

JORION, P.

Term premiums and the integration of the Eurocurrency markets.

(In : *JOURNAL OF INTERNATIONAL MONEY AND FINANCE*, Guildford (England), 1, 1992 02, p. 17-39.)

GB 29A

KIDLAND, F.E.

On the econometrics of world business cycles.

(In : *FEDERAL RESERVE BANK OF CLEVELAND - WORKING PAPER*, Cleveland, 9115, 1991, p. 1-12.)

US 31K

305.94 - 336.204.

305.3

KAISER, H. et al.

Income taxation and the supply of labour in West Germany. A microeconomic analysis with special reference to the West German income tax reforms 1986-1990.

(In : *JAHRBUECHER FÜR NATIONALÖKONOMIE UND STATISTIK*, Stuttgart, 1-2, 1992 01, p. 87-105.)

DE 16

LAI, K.S. & PAULY, P.

Production lags and price behaviour.

(In : *ECONOMICA*, London, 233, 1992 02, p. 53-62.)

GB 17

339.311.0 - 339.311.2 - 339.311.3

305.91 - 305.971.

KAUFFMANN, B.

Microeconomics of saving.

(In : *ECONOMIC PAPERS*, Brussels, 89, 1991 12, p. 1-35.)

EEC 2B

LARRAIN, M.

Testing chaos and nonlinearities in T-bill rates.

(In : *FINANCIAL ANALYSTS JOURNAL*, New York, 1991 09/10, p. 51-62.)

US 818

LEDWARD, W.

Consumer and industrial confidence in Europe.

(In : *EUROVIEW*, Brussels, 1992 01, p. 9-15.)

BE 156

LIERMAN, F.

Nieuwe financiële distributiekkanalen.

(In : *REVUE DE LA BANQUE - BANK- EN FINANCIËWEZEN*, Bruxelles/Brussel, 2, 1992 02, p. 53-54.)

BE 134

331.30 - 331.31 - 382.242.0.  
382.241. - 382.256. - 382.251.  
334.151.24

LEDWARD, W.

Greece and the EC balance of payments loan.

(In : *EUROVIEW*, Brussels, 1992 01, p. 16-27.)

BE 156

657.34 - 336.214.

LIEVENS, B.

De aftrek van bedrijfsverliezen in de vennootschapsbelasting.

(In : *ECONOMISCH EN SOCIAAL TIJDSCHRIFT*, Antwerpen, 4, 1991 12, p. 733-743.)

BE 64B

333.106. - 333.130.1 - 333.130.3.  
333.110.

LIERMAN, F.

Solvabiliteit en rentabiliteit van het Belgisch financieuzen in 1990.

(In : *REVUE DE LA BANQUE - BANK- EN FINANCIËWEZEN*, Bruxelles/Brussel, 10, 1991 12, p. 535-560.)

BE 134

305.92

LOUE, J.-F.

ATLAS : A dynamic coherent trade model for manufactured goods.

(In : *ECONOMIC & FINANCIAL COMPUTING*, Oxford, 3, 1991, p. 215-235.)

GB 16

333.102. - 333.106. - 333.101.  
333.130.2 - 333.17 - 333.481.

LIERMAN, F.

La métamorphose des institutions financières belges.

(In : *PARIBAS - NOTES ECONOMIQUES - NUMERO SPECIAL*, Bruxelles, 3 (Sp55), 1991, p. 2-20.)

BE 64EF

339.21 - 336.61 - 336.32

MICHL, T.R.

Debt, deficit, and the distribution of income.

(In : *JOURNAL OF POST KEYNESIAN ECONOMICS*, Armonk, N.Y., 3, 1991, p. 351-365.)

US 30A

333.112.0 - 333.17

MODEN, J.

La réforme des institutions publiques de crédit.

(In : *COURRIER HEBDOMADAIRE - C.R.I.S.P., Bruxelles, 1341, 1991, p. 1-37.*)

BE 28E

330.01 - 333.450. - 333.451.1  
334.151.27

PAPELL, D.H.

Can equilibrium models explain nominal exchange regime non-neutrality? Evidence from the European Monetary System.

(In : *JOURNAL OF INTERNATIONAL MONEY AND FINANCE, Guildford (England), 1, 1992 02, p. 96-106.*)

GB 29A

336.024. - 339.325.5

MOREAU, Y.

Dépenses de santé : un regard international.

(In : *DROIT SOCIAL, Paris, 2, 1992 02, p. 115-124.*)

FR 559

334.81 - 351.2

PETERSMANN, E.-U.

Trade policy, environmental policy and the GATT. Why trade rules and environmental rules should be mutually consistent.

(In : *AUSSENWIRTSCHAFT, St. Gallen, 2, 1991 07, p. 197-221.*)

CH 1

332.72

ONDERNEMEN...

Thuiswerk : mogelijkheden en beperkingen.

(In : *ONDERNEMEN, Brussel, 2, 1992 02, p. 78-88.*)

BE 48

330.543. - 338.047. - 347.09

QUERTAINMONT, P.

Gestion publique et gestion privée des services publics, l'exemple de la restructuration des entreprises publiques économiques en Belgique.

(In : *RES PUBLICA, Brussel/Bruelles, 1, 1992, p. 25-33.*)

BE 131

331.161.0

OXLEY, H. & MARTIN, J.P.

L'évolution des finances publiques des principaux pays industrialisés au cours des années quatre-vingt.

(In : *PROBLEMES ECONOMIQUES, Paris, 2263, 1992 02 19, p. 9-17.*)

FR 51A

333.167.

SAUNIER, P. & TOUSCOZ, J.

La Banque Européenne pour la Reconstruction et le Développement.

(In : *REVUE DU MARCHÉ COMMUN, Paris, 354, 1992 01, p. 22-33.*)

FR 58

SIEMS, T.F.

Quantifying management's role in bank survival.

(In : *FEDERAL RESERVE BANK OF DALLAS - ECONOMIC REVIEW*, Dallas, 1992 01/ 03, p. 29-41.)

US 30D

THOMPSON, H.

Production and trade with international capital movements and payments.

(In : *SOUTHERN ECONOMIC JOURNAL*, Chapel Hill, N.C., 3, 1992 01, p. 743-749.)

US 53

305.91 - 333.613. - 339.4

305.7 - 305.4

SLUYS, B.

Un test du modèle d'arbitrage sur la Bourse de Bruxelles.

(In : *CAHIERS ECONOMIQUES DE BRUXELLES*, Bruxelles, 132, 1991, p. 431-459.)

BE 44E

UCTUM, M.

Foreign interest rate disturbance, financial flows and physical capital accumulation in a small open economy.

(In : *THE SCANDINAVIAN JOURNAL OF ECONOMICS*, Stockholm, 3, 1991 07/09, p. 377-390.)

SE 7A

305.3

331.30 - 330.2

STRUMELLE, P.

La fonction de production CES.

(In : *MINISTERE DES AFFAIRES ECONOMIQUES-APERÇU ECONOMIQUE TRIMESTRIEL*, Bruxelles, 4, 1991 12, p. 21-26.)

BE 98EF

VAN DER HOEK, P.

Judging the performance of an economy with an application to the Netherlands.

(In : *REVIEW OF POLITICAL ECONOMY*, London, 1, 1992, p. 79-94.)

GB 68

303.8 - 381.21 - 338.723:4

332.691. - 307.21

TAVERA, C. &amp; DRONNE, Y.

Interactions des prix mondiaux des produits de l'alimentation animale sur le marché de Rotterdam.

(In : *ANNALES D'ECONOMIE ET DE STATISTIQUE*, Paris, 23, 1991 07/09, p. 115-1 35.)

FR 1C

VAN DER LINDEN, B.

Le chômage et sa durée en Belgique : une approche en termes de flux.

(In : *BULLETIN DE L'I.R.E.S.*, Louvain-la-Neuve, 159, 1992 02, p. 1-48.)

BE 33Z



VANDEWALLE, G.

Vrijhandel of blokvorming?

*(In : ECONOMISCH STATISTISCHE BERICHTEN, Rotterdam, 3839, 1991 12 25, p. 1252-1256.)*

NL 10

WELLINK, A.H.E.M.

Bijzondere financiële instellingen : een groeisector.

*(In : DE NEDERLANDSCHE BANK - KWARTAALBERICHT, Amsterdam, 3, 1991 12, p. 7-13.)*

NL 30B

305.93 - 339.21

333.101. - 333.103. - 382.242.0

von WEIZSAECKER, R.K.

Alterssicherung und demographische Inzidenz : Verteilungstheoretische Konsequenzen der Rentenreform 1992.

*(In : FINANZARCHIV, Tübingen, 3, 1990, p. 485-501.)*

DE 14

WILLIAMSON, J.M.

Trends toward 2000 in European retail payments.

*(In : THE WORLD OF BANKING, Washington D.C., 1, 1992 01/02, p. 22-26.)*

US 55

305.4 - 305.6

305.7

WAGNER, T.

Freie Nutzungsrechte : Allokationseffizienz und Einkommensverteilung.

*(In : ZEITSCHRIFT FÜR WIRTSCHAFTS- UND SOZIALWISSENSCHAFTEN, Berlin, 4, 1991, p. 505-526.)*

DE 23

ZEIRA, J.

Credit rationing in an open economy.

*(In : INTERNATIONAL ECONOMIC REVIEW, Osaka, 4, 1991 11, p. 959-972.)*

JP 11

305.5 - 336.200.

WATSON, H.

The effects of income tax rate uncertainty in a dynamic setting.

*(In : SOUTHERN ECONOMIC JOURNAL, Chapel Hill, N.C., 3, 1992 01, p. 682-689.)*

US 53

