



BULLETIN

DE LA

BANQUE NATIONALE DE BELGIQUE

Publication mensuelle

LXVII^e année, n° 1
Janvier 1992

SOMMAIRE

Statistiques	1
Législation économique	199
Liste des « Cahiers » parus	205
Bibliographie relative aux questions économiques et financières intéressant la Belgique	207

Les articles signés traduisent les opinions de l'auteur et n'engagent pas la Banque.
Les opinions exprimées dans les articles non signés ont l'accord du Comité de
Direction de la Banque.

La reproduction d'extraits de ce *Bulletin* est autorisée, à condition que la source
soit indiquée.

STATISTIQUES

LEGISLATION ECONOMIQUE

LISTE DES « CAHIERS » PARUS

BIBLIOGRAPHIE RELATIVE AUX QUESTIONS
ECONOMIQUES ET FINANCIERES
INTERESSANT LA BELGIQUE

STATISTIQUES

TABLE DES MATIERES

	Numéros des tableaux	Numéros des tableaux
I. — Comptes nationaux et enquêtes sur la conjoncture.		
1. Répartition du produit national entre les facteurs de production	I - 1	
2. Valeur ajoutée brute, aux prix du marché, par branche d'activité	I - 2	
3. Affectation du produit national :		
a) Estimations à prix courants	I - 3a	
b) Estimations aux prix de 1985	I - 3b	
4. Enquêtes sur la conjoncture :		
a) Valeur chiffrée des courbes synthétiques	I - 4a	
b) Industrie manufacturière :		
— valeur chiffrée de la courbe synthétique et de ses composantes	I - 4b.1	
— résultats bruts par secteur	I - 4b.2	
— valeur chiffrée des courbes synthétiques régionales et de leurs composantes	I - 4b.3	
— résultats bruts par région	I - 4b.4	
c) Industrie de la construction :		
— valeur chiffrée de la courbe synthétique et de ses composantes	I - 4c.1	
— résultats bruts par secteur	I - 4c.3	
d) Commerce :		
— valeur chiffrée de la courbe synthétique et de ses composantes	I - 4d	
5. Investissements en biens de capital fixe dans l'industrie manufacturière	I - 5	
II. — Population, emploi, chômage.		
1. Population, demande et offre d'emplois	II - 1	
2. Chômage et emplois vacants	II - 2	
III. — Agriculture et pêche.		
1. Agriculture	III - 1	
2. Pêche maritime	III - 2	
IV. — Industrie.		
1. Production industrielle	IV - 1	
2. Production manufacturière - Ventilation par secteur	IV - 2	
3. Energie	IV - 3	
4. Métallurgie	IV - 4	
5. Construction	IV - 5	
6. Production industrielle des pays de la CEE	IV - 6	
V. — Services.		
1. Transports :		
a) Activités de la SNCB et de la Sabena	V - 1a	
b) Navigation maritime	V - 1b	
c) Navigation intérieure	V - 1c	
2. Tourisme — Nuits passées par les touristes en Belgique	V - 2	
3. Commerce intérieur :		
a) Ventes du commerce de détail	V - 3a	
4. Chambres de compensation :		
a) Nombre d'opérations	V - 4a	
b) Montant des opérations	V - 4b	
VI. — Revenus.		
1. Rémunérations des travailleurs	VI - 1	
2. Rémunérations moyennes brutes des travailleurs dans l'industrie	VI - 2	
VII. — Indices de prix.		
1. Matières premières	VII - 1	
2. a) Indice des prix à la production et à l'importation et ses composantes	VII - 2a	
b) Indice des prix à la production industrielle	VII - 2b	
3. Prix à la consommation en Belgique :		
a) Ventilation en 4 groupes	VII - 3a	
b) Ventilation d'après le classement de l'Office Statistique des Communautés européennes	VII - 3b	
VIII. — Commerce extérieur de l'UEBL.		
1. Tableau général	VIII - 1	
2. Exportations selon la nature des produits	VIII - 2	
3. Importations selon l'usage des produits	VIII - 3	
4. a) Valeurs unitaires moyennes	VIII - 4a	
b) Volume	VIII - 4b	
5. Orientation géographique	VIII - 5	
IX. — Balance des paiements de l'UEBL.		
1-2-3. Balance sur base des transactions :		
— Chiffres annuels	IX - 1	
— Soldes trimestriels	IX - 2	
— Recettes et dépenses trimestrielles	IX - 3	
4. Balance sur base de caisse	IX - 4	
5. Opérations avec l'étranger, opérations en monnaies étrangères des résidents avec les établissements de crédit belges et luxembourgeois et opérations de change à terme	IX - 5	
6. Monnaies utilisées pour les règlements d'importations et d'exportations	IX - 6	
X. — Marché des changes.		
1. Cours de change indicatifs :		
a) Pays CEE	X - 1a	
b) Pays autres que la CEE	X - 1b	
2. Système Monétaire Européen :		
a) Cours-pivots de l'Ecu, cours-pivots bilatéraux et cours d'intervention obligatoire	X - 2a	
b) Prime ou décote des diverses monnaies vis-à-vis du franc belge	X - 2b	
c) Indicateurs de divergence	X - 2c	
d) Composition et poids relatifs de l'Ecu; écarts de divergence	X - 2d	
3. Cours de change effectifs	X - 3	
XI. — Finances publiques.		
1. Situation officielle de la dette publique	XI - 1	
2. Variations nominales de la dette publique officielle et solde net à financer total du Trésor	XI - 2	
3. Composition du solde net à financer total du Trésor	XI - 3	
4. Détail des recettes du Trésor	XI - 4	
5. Déficit ou excédent financier net des divers sous-secteurs des pouvoirs publics	XI - 5	
6. Nouveaux engagements et formation d'actifs financiers des pouvoirs publics	XI - 6	
7. Encours des dettes et actifs financiers des pouvoirs publics	XI - 7	
8. Recours direct et indirect (en franc belge) du Trésor à la Banque Nationale de Belgique	XI - 8	
XII. — Globalisation des comptes annuels des entreprises non financières.		
1. Ensemble des entreprises non financières		
a) Globalisation des bilans après répartition	XII - 1a	
b) Globalisation des flux de résultats		
1. Schémas complets et abrégés	XII - 1b.1	
2. Schémas complets	XII - 1b.2	
c) Globalisation des flux d'investissements	XII - 1c	
d) Ratios calculés sur la base des globalisations de comptes annuels	XII - 1d	
2. Industrie manufacturière		
a) Globalisation des bilans après répartition	XII - 2a	
b) Globalisation des flux de résultats		
1. Schémas complets et abrégés	XII - 2b.1	
2. Schémas complets	XII - 2b.2	
c) Globalisation des flux d'investissements	XII - 2c	
d) Ratios calculés sur la base des globalisations de comptes annuels	XII - 2d	
3. Commerce		
a) Globalisation des bilans après répartition	XII - 3a	
b) Globalisation des flux de résultats		
1. Schémas complets et abrégés	XII - 3b.1	
2. Schémas complets	XII - 3b.2	
c) Globalisation des flux d'investissements	XII - 3c	
d) Ratios calculés sur la base des globalisations de comptes annuels	XII - 3d	
4. Services non financiers privés		
a) Globalisation des bilans après répartition	XII - 4a	

- b) Globalisation des flux de résultats
 - 1. Schémas complets et abrégés XII - 4b.1
 - 2. Schémas complets XII - 4b.2
- c) Globalisation des flux d'investissements XII - 4c
- d) Ratios calculés sur la base des globalisations de comptes annuels XII - 4d

XII bis. — Créances et dettes dans l'économie belge.

- 1. Encours :
 - a) au 31 décembre 1987 XII bis - 1a
 - b) au 31 décembre 1988 XII bis - 1b
- 2. Mouvements en 1988 XII bis - 2
- 3. Encours (totaux sectoriels) :
 - a) au 31 décembre 1987 XII bis - 3a
 - b) au 31 décembre 1988 XII bis - 3b
- 4. Mouvements en 1988 (totaux sectoriels) XII bis - 4

XIII. — Organismes principalement monétaires.

- 1. Bilans intégrés des organismes principalement monétaires XIII - 1
- 2. Bilans :
 - a) Banque Nationale de Belgique XIII - 2a
 - b) Organismes publics monétaires XIII - 2b
 - c) Banques de dépôts XIII - 2c
 - d) Ensemble des organismes principalement monétaires XIII - 2d
- 3. Origines des variations du stock monétaire auprès des organismes principalement monétaires XIII - 3
- 4. Stock monétaire auprès des organismes principalement monétaires XIII - 4
- 5. a) Avoirs extérieurs nets des organismes principalement monétaires XIII - 5a
- b) Réserves de change nettes au comptant de la Banque Nationale de Belgique XIII - 5b
- 10. Bilans de la Banque Nationale de Belgique XIII - 10
- Situations hebdomadaires de la Banque Nationale de Belgique XIII - 10
- 11. Comptes de chèques postaux XIII - 11
- 12. Situation globale des banques XIII - 12
- 13. Montants globaux des paiements effectués au moyen des dépôts bancaires à vue en franc belge et des avoirs en comptes de chèques postaux XIII - 13

XIV. — Intermédiaires financiers autres que principalement monétaires.

- 4. Principaux actifs et passifs du Fonds des Rentes ... XIV - 4
- 5. Caisse Générale d'Épargne et de Retraite :
 - a) Caisse d'épargne - Opérations des ménages XIV - 5a
 - b) Bilans de la CGER - Entité I XIV - 5b
 - c) Bilans de la CGER - Entité II XIV - 5c
- 6. Société Nationale de Crédit à l'Industrie XIV - 6
- 7. Situations globales des banques d'épargne et des entreprises régies par le chapitre I^{er} de la Loi du 10 juin 1964 :
 - a) Situation globale des banques d'épargne XIV - 7a
 - b) Situation globale des entreprises régies par le chapitre I^{er} de la Loi du 10 juin 1964 XIV - 7b
 - c) Situation globale des banques d'épargne et des entreprises régies par le chapitre I^{er} de la Loi du 10 juin 1964 XIV - 7c
- 8. Crédit Communal de Belgique XIV - 8
- 9. Compagnies d'assurances sur la vie XIV - 9

XV. — Actifs financiers.

- 1. Actifs financiers détenus par les pouvoirs publics et par les sociétés et particuliers XV - 1
- 2. Stock monétaire XV - 2
- 3. Actifs financiers détenus par les sociétés et particuliers XV - 3
- 4. Actifs financiers détenus par les sociétés et particuliers. — Actifs non monétaires à un an au plus :
 - a) Variations XV - 4a
 - b) Encours auprès des intermédiaires financiers nationaux XV - 4b
- 5. Actifs financiers détenus par les sociétés et particuliers. Actifs à plus d'un an XV - 5
- 6. Actifs financiers détenus par les sociétés et particuliers. Actifs en franc belge et monnaies étrangères auprès des intermédiaires financiers nationaux :
 - a) Variations XV - 6a
 - b) Encours XV - 6b

XVI. — Engagements des particuliers, des sociétés et des entreprises individuelles.

- 1. Engagements des particuliers, des sociétés et des entreprises individuelles XVI - 1
- 2. Engagements contractés par les particuliers, les sociétés et les entreprises individuelles auprès des intermédiaires financiers belges :
 - a) Variations en milliards de francs XVI - 2a
 - b) Encours en milliards de francs XVI - 2b
- 3. Engagements contractés principalement par les particuliers — ventilation par créancier :
 - a) Variations en milliards de francs XVI - 3a
 - b) Encours en milliards de francs XVI - 3b
- 4. Ventes à tempérament, prêts personnels, cartes de banque et cartes de crédit :
 - 1) Résultats généraux XVI - 4.1
 - 2) Contrats non honorés XVI - 4.2
- 5. Demandes de crédits hypothécaires et inscriptions hypothécaires :
 - 1) Demandes de crédits hypothécaires, pour le financement du logement introduites auprès des principaux intermédiaires financiers nationaux XVI - 5.1
 - 2) Inscriptions hypothécaires XVI - 5.2
- 6. Engagements contractés par les sociétés et les entreprises individuelles auprès des intermédiaires financiers belges :
 - a) Variations en milliards de francs XVI - 6a
 - b) Encours en milliards de francs XVI - 6b
- 7. Engagements contractés par les sociétés et les entreprises individuelles auprès des banques :
 - a) Variations en milliards de francs XVI - 7a
 - b) Encours en milliards de francs XVI - 7b
- 8. Engagements contractés par les sociétés et les entreprises individuelles auprès des banques d'épargne et des entreprises régies par le chapitre I^{er} de la loi du 10 juin 1964 :
 - a) Variations en milliards de francs XVI - 8a
 - b) Encours en milliards de francs XVI - 8b
- 9. Engagements contractés par les sociétés et les entreprises individuelles auprès des établissements de crédit du secteur public :
 - a) Variations en milliards de francs XVI - 9a
 - b) Encours en milliards de francs XVI - 9b
- 10. Engagements des sociétés à l'égard de l'étranger ... XVI - 10
- 11. Crédits d'escompte, d'avances et d'acceptation accordés à leur origine par les banques de dépôts, la Caisse Générale d'Épargne et de Retraite, la Société Nationale de Crédit à l'Industrie et la Caisse Nationale de Crédit Professionnel aux entreprises et particuliers et à l'étranger :
 - 1) Crédits d'un million de francs ou plus dont le bénéficiaire est un résident belge XVI - 11.1
 - 2) Crédits d'un million de francs ou plus dont le bénéficiaire est un non-résident XVI - 11.2

XVII. — Valeurs mobilières du secteur privé.

- 1. Activité boursière : capitaux traités, niveau des cours et taux de rendement XVII - 1
- 2. Rendement des sociétés par actions XVII - 2
- 4. Emissions des sociétés — données INS XVII - 4
- 5. Emissions des sociétés — données BNB XVII - 5

XVIII. — Marché monétaire.

- 1. Incidence des opérations de la Banque Nationale de Belgique sur le marché monétaire XVIII - 1
- 2. Régulation du marché monétaire par la Banque Nationale de Belgique XVIII - 2
- 3. Lignes de crédit individuelles des intermédiaires financiers auprès de la Banque Nationale de Belgique pour couvrir les déficits de fin de journée XVIII - 3
- 4. Plafonds pour les mobilisations d'effets de commerce par les établissements de crédit auprès de la Banque Nationale de Belgique XVIII - 4
- 5. Adjudications de crédits par la Banque Nationale de Belgique XVIII - 5
- 6. a) Emission de certificats de trésorerie à trois mois XVIII - 6a
- b) Emission de certificats de trésorerie à un, six et douze mois XVIII - 6b
- 7. Transactions sur le marché secondaire des titres dématérialisés enregistrées par le système de clearing de la Banque Nationale de Belgique XVIII - 7
- 8. Localisation des certificats de trésorerie dématérialisés XVIII - 8

XIX. — Taux d'intérêt.

1. Taux de la Banque Nationale de Belgique et de l'Institut de Réescoute et de Garantie	XIX - 1.
2. Taux de référence des certificats de trésorerie sur le marché secondaire	XIX - 2
3. Taux d'intérêt sur le marché interbancaire	XIX - 3
4. Taux d'intérêt débiteurs des intermédiaires financiers belges	XIX - 4
5. Taux d'intérêt créditeurs des intermédiaires financiers belges	XIX - 5
6. Taux de rendement à long terme sur le marché secondaire des obligations du secteur public	XIX - 6
7. Taux d'intérêt des dépôts en euro-devises à trois mois	XIX - 7
8. Taux de rendement bruts à long terme sur le marché secondaire : comparaison internationale	XIX - 8

XX. — Banques d'émission étrangères.

1. Taux d'escompte	XX - 1
--------------------------	---------------

GRAPHIQUES.

PNB calculé par l'analyse des dépenses	I - 3
Enquêtes sur la conjoncture	I - 4
Courbes synthétiques de l'industrie de la construction ..	I - 4c.2
Production industrielle	IV - 1
Production industrielle des pays de la Communauté Economique Européenne	IV - 6
Rémunérations des travailleurs — Gain moyen brut par heure prestée	VI - 1
Origines des variations du stock monétaire auprès des organismes principalement monétaires	XIII - 3
Fréquence d'utilisation des dépôts bancaires à vue en franc belge et des avoirs en comptes de chèques postaux	XIII - 13
Cours des valeurs belges au comptant	XVII - 1

PRINCIPALES ABREVIATIONS UTILISEES

CEE	BNB	Banque Nationale de Belgique.
	CGER	Communauté Economique Européenne.
	CNCP	Caisse Générale d'Epargne et de Retraite.
FECOM		Caisse Nationale de Crédit Professionnel.
FMI		Fonds Européen de Coopération Monétaire.
	INCA	Fonds Monétaire International.
	INS	Institut National de Crédit Agricole.
	IRES	Institut National de Statistique.
	IRG	Université Catholique de Louvain — Institut de Recherches Economiques.
	MAE	Institut de Réescoute et de Garantie.
	OCCH	Ministère des Affaires Economiques.
	OCP	Office Central de Crédit Hypothécaire.
OCDE		Office des Chèques Postaux.
	ONEM	Organisation de Coopération et de Développement Economiques.
ONU		Office National de l'Emploi.
	RTT	Organisation des Nations Unies.
	SABENA	Régie des Télégraphes et des Téléphones.
	SNCB	Société Anonyme Belge d'Exploitation de la Navigation Aérienne.
	SNCI	Société Nationale des Chemins de fer belges.
	SNL	Société Nationale de Crédit à l'Industrie.
	TVA	Société Nationale du Logement.
UEBL		Taxe sur la Valeur Ajoutée.
		Union Economique Belgo-Luxembourgeoise.

SIGNES CONVENTIONNELS

—	la donnée n'existe pas ou ne s'applique pas.
.	donnée non disponible.
%	pour cent.
*	provisoire ou estimation.
!	rectifié.
0 } 0,0 }	néant ou inférieur à la moitié de la dernière unité retenue.
p.m.	pour mémoire.

REMARQUE GENERALE

Les totaux indiqués peuvent différer de la somme des rubriques, et ce en raison des arrondis.

COMMUNICATION RAPIDE DES DONNEES

Les abonnés qui le désirent, peuvent obtenir la communication des données figurant aux tableaux VI-1, X-1 et 3, XV-1 à 6 et XIX-1, dès qu'elles sont établies. Les demandes sont à adresser à la Banque Nationale de Belgique, Service de Documentation, boulevard de Berlaimont 5, B - 1000 Bruxelles. Ces demandes préciseront quels sont, parmi les tableaux énumérés ci-dessus, ceux que l'abonné désire recevoir.

STATISTIQUES ECONOMIQUES BELGES

La Banque a publié des recueils de séries statistiques afférentes à l'économie belge pour les périodes 1919 à 1928, 1929 à 1940, 1941 à 1950, 1950 à 1960, 1960 à 1970 et 1970 à 1980. Par ces publications, elle a voulu venir en aide à tous ceux qui portent un intérêt aux études économiques à moyen et long terme. Elle s'est efforcée de publier des séries statistiques comparables sur une longue période. Des notices à caractère technique précisent la portée des chiffres.

Les recueils peuvent s'obtenir par virement ou versement au compte 100-0123913-78 - « VAP - Fournitures à facturer - Publications du Service de Documentation » du montant indiqué ci-dessous (à majorer éventuellement de 6 p.c. de TVA pour la Belgique) en indiquant le recueil désiré.

	Belgique et Grand-Duché de Luxembourg	Etranger (voie normale)
1919-1928 (disponible en français seulement)	FB 100	FB 100
1929-1940	FB 250	FB 250
1941-1950	FB 400	FB 450
1950-1960	FB 500	FB 600
1960-1970	FB 1.000	FB 1.100
1970-1980	FB 2.000	FB 2.600*

* Voie aérienne FB 3.000.

Les demandes de renseignements peuvent être adressées à la Banque Nationale de Belgique, Service de Documentation, boulevard de Berlaimont 5, B - 1000 Bruxelles.

I. — COMPTES NATIONAUX ET ENQUETES SUR LA CONJONCTURE

1. — REPARTITION DU PRODUIT NATIONAL ENTRE LES FACTEURS DE PRODUCTION

Estimations à prix courants

(milliards de francs)

Source : INS.

	1983	1984	1985	1986	1987	1988	1989	1990
A. Rémunération des salariés¹ :								
1. Salaires et traitements des travailleurs assujettis à la sécurité sociale	1.265,4	1.330,1	1.372,9	1.380,8	1.404,2	1.459,3	1.571,5	1.707,1
2. Rémunération des travailleurs assujettis à certaines dispositions spéciales en matière de sécurité sociale	61,0	63,2	66,2	68,7	70,0	71,5	73,3	75,7
3. Contribution des employeurs à la sécurité sociale	319,3	368,0	422,8	441,9	478,3	497,4	529,7	553,6
4. Rémunération des travailleurs non assujettis à la sécurité sociale	611,5	650,3	684,2	741,9	741,1	744,7	779,1	826,7
5. Corrections et compléments	118,6	128,1	137,6	162,5	186,2	200,3	199,8	207,1
Ajustement statistique	19,5	2,6	- 12,1	18,8	- 8,8	6,9	- 17,5	- 2,9
Total ...	2.395,2	2.542,3	2.671,6	2.815,6	2.870,9	2.980,1	3.135,8	3.367,2
B. Revenu des entrepreneurs individuels et des sociétés de personnes :								
1. Agriculture, horticulture et sylviculture ¹	73,6	72,5	69,8	68,9	62,0	66,9	91,3	79,9
2. Professions libérales ¹	127,6	138,7	155,6	169,4	186,6	205,3	230,7	247,5
3. Commerçants et artisans indépendants ¹	236,6	256,6	266,8	284,5	299,2	317,1	334,0	350,1
4. Revenu des sociétés de personnes ²	20,8	25,5	31,8	41,6	46,2	52,5	65,7	67,9
Ajustement statistique	3,8	0,5	- 2,4	3,8	- 1,8	1,5	- 4,0	- 0,7
Total ...	462,4	493,8	521,6	568,2	592,2	643,3	718,1	744,7
C. Revenu de la propriété échéant aux particuliers¹ :								
1. Intérêts	403,0	463,4	500,9	517,5	515,9	523,9	548,3	611,4
2. Loyers (réellement perçus ou imputés)	126,5	144,8	159,3	173,8	190,0	203,3	214,1	223,2
3. Dividendes, tantièmes, dons	133,0	145,2	178,9	189,3	211,4	251,5	344,8	383,2
Total ...	662,4	753,4	839,2	880,6	916,3	978,6	1.107,2	1.217,8
D. Bénéfices non distribués des sociétés²	52,4	88,5	139,3	212,9	228,7	264,0	339,6	345,3
E. Impôts directs des sociétés de toutes formes juridiques	115,0	132,7	148,4	156,6	164,3	177,6	182,0	187,6
F. Revenu de la propriété et de l'entreprise échéant à l'Etat :								
1. Loyers imputés	31,5	33,2	36,0	39,3	43,9	49,7	56,6	58,3
2. Intérêts, dividendes, bénéfices	- 13,5	- 4,8	0,2	- 10,8	- 9,0	- 16,6	- 5,9	4,3
Total ...	18,1	28,4	36,2	28,5	34,8	33,1	50,7	62,6
G. Intérêts de la dette publique	- 391,2	- 441,6	- 510,5	- 569,5	- 560,1	- 572,7	- 639,4	- 703,2
Revenu national net au coût des facteurs	3.314,4	3.597,5	3.845,8	4.092,9	4.247,1	4.504,1	4.894,0	5.222,1
H. Amortissements	398,4	423,4	455,4	471,5	497,0	537,6	579,6	609,8
Revenu national brut au coût des facteurs	3.712,8	4.020,9	4.301,2	4.564,4	4.744,1	5.041,7	5.473,6	5.831,8
I. Impôts indirects	513,1	535,4	560,8	578,1	618,2	661,2	725,7	760,9
J. Subventions	- 58,4	- 66,4	- 69,4	- 72,7	- 60,6	- 68,6	- 71,9	- 72,7
Produit national brut aux prix du marché	4.167,5	4.489,9	4.792,6	5.069,9	5.301,7	5.634,2	6.127,4	6.520,6

¹ Avant taxation.

² Après taxation.

I - 2. — VALEUR AJOUTÉE BRUTE, AUX PRIX DU MARCHÉ, PAR BRANCHE D'ACTIVITÉ

Estimations à prix courants

(milliards de francs)

Source : I.N.S.

	1983	1984	1985	1986	1987	1988	1989	1990
1. Agriculture, sylviculture et pêche	109,7	112,3	112,2	114,2	108,3	113,3	139,3	124,3
2. Industries extractives	24,8	22,4	22,2	17,4	15,6	14,7	16,4	16,8
3. Industries manufacturières :								
a) Denrées alimentaires, boissons et tabac	198,7	208,6	221,3	228,5	228,5	227,3	236,2	249,5
b) Textiles	45,8	47,4	51,2	59,5	59,8	51,1	54,6	56,2
c) Vêtements et chaussures	24,0	24,7	26,2	27,1	27,6	26,3	29,0	33,8
d) Bois et meubles	39,2	41,6	45,0	47,4	49,9	53,0	60,2	63,2
e) Papier, impression, édition	52,2	54,6	59,5	65,1	67,9	74,6	88,8	95,5
f) Industrie chimique et activités connexes	113,0	134,6	143,2	160,7	132,1	148,5	156,8	157,6
g) Terre cuite, céramique, verre et ciment	37,6	40,8	39,9	44,4	48,0	53,1	58,1	58,9
h) Fer, acier et métaux non ferreux	64,1	68,4	73,4	76,5	71,3	100,5	121,4	109,2
i) Fabrications métalliques et constructions navales	254,8	252,1	294,5	291,0	301,6	309,7	334,9	365,5
j) Industries non dénommées ailleurs	145,8	158,5	168,2	178,2	187,6	206,4	236,1	267,6
<i>Total de la rubrique 3 ...</i>	<i>975,2</i>	<i>1.031,2</i>	<i>1.122,4</i>	<i>1.178,4</i>	<i>1.174,3</i>	<i>1.250,4</i>	<i>1.376,1</i>	<i>1.457,1</i>
4. Construction	240,4	241,5	252,3	261,9	272,6	311,8	348,4	381,0
5. Electricité, gaz et eau	143,8	160,9	176,4	167,6	175,7	181,0	188,5	198,9
6. Commerce, banques, assurances, immeu- bles d'habitation :								
a) Commerce	838,5	870,9	956,5	1.050,9	1.127,2	1.180,2	1.250,2	1.366,7
b) Services financiers et assurances	218,1	256,1	279,6	325,2	355,0	358,6	368,0	381,7
c) Immeubles d'habitation	234,2	257,9	277,8	294,7	314,9	335,6	357,1	377,2
<i>Total de la rubrique 6 ...</i>	<i>1.290,9</i>	<i>1.384,9</i>	<i>1.513,9</i>	<i>1.670,8</i>	<i>1.797,1</i>	<i>1.874,4</i>	<i>1.975,3</i>	<i>2.125,6</i>
7. Transports et communications	321,8	359,4	390,5	385,6	411,4	457,1	490,6	529,0
8. Services	1.239,2	1.339,8	1.419,4	1.508,0	1.568,5	1.657,7	1.813,5	1.928,0
9. Correction pour investissements par moyens propres	5,5	6,1	6,8	7,1	7,6	9,3	10,8	12,2
10. Consommation intermédiaire d'intérêts im- putés correspondant aux services gratuits rendus par les intermédiaires financiers	- 63,1	- 72,9	- 79,1	- 92,3	- 92,3	- 88,9	- 86,6	- 88,2
11. TVA déductible sur la formation de capital	- 69,4	- 77,6	- 85,5	- 94,2	- 102,6	- 115,3	- 133,3	- 148,4
Ajustement statistique	1,8	30,4	4,1	- 5,4	5,1	13,3	21,5	40,2
Produit intérieur brut aux prix du marché	4.220,6	4.538,4	4.855,6	5.119,1	5.341,3	5.678,8	6.160,3	6.576,7
12. Paiements nets de revenus aux facteurs de production dus par le reste du monde	- 53,1	- 48,5	- 63,0	- 49,2	- 39,6	- 44,6	- 32,9	- 56,1
Produit national brut aux prix du marché	4.167,5	4.489,9	4.792,6	5.069,9	5.301,7	5.634,2	6.127,4	6.520,6

I - 3. — PNB CALCULE PAR L'ANALYSE DES DEPENSES

(milliards de francs)

Source : INS.

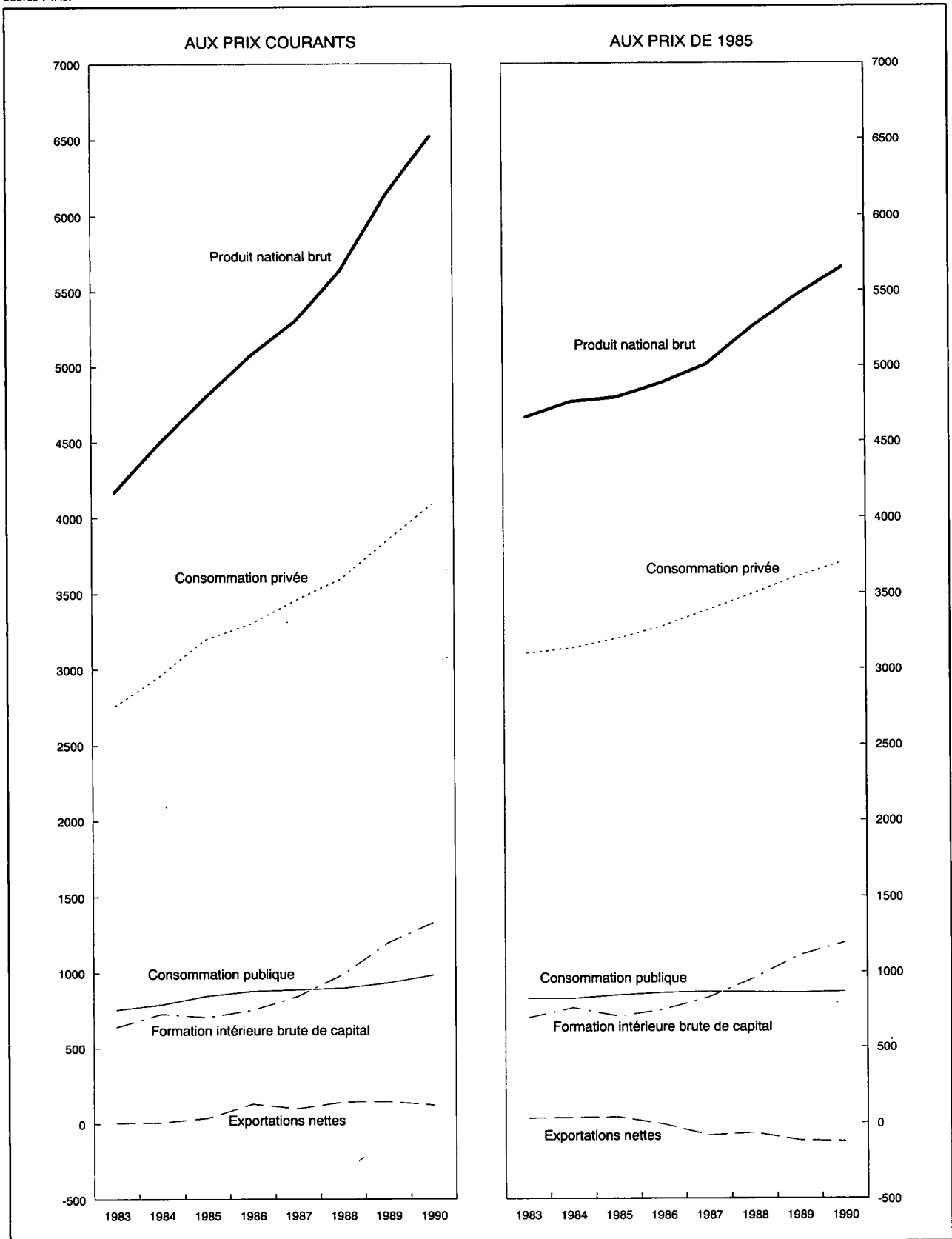

I - 3a. — AFFECTATION DU PRODUIT NATIONAL

Estimations à prix courants

(milliards de francs)

Source : INS.

	1983	1984	1985	1986	1987	1988	1989	1990
A. Consommation privée :								
1. Produits alimentaires	519,7	560,2	593,3	607,2	614,3	625,8	648,6	674,3
2. Boissons	121,5	123,8	128,6	132,7	138,3	142,8	149,3	167,6
3. Tabac	49,2	53,4	54,4	55,6	54,6	55,7	57,2	58,1
4. Vêtements et effets personnels	216,7	224,2	237,7	250,9	262,0	278,7	291,9	318,0
5. Loyers, taxes, eau	313,4	340,9	364,9	386,5	410,8	434,9	461,7	486,0
6. Chauffage et éclairage	184,6	202,9	228,5	189,1	171,7	157,9	164,8	175,2
7. Articles ménagers durables	233,5	242,8	257,3	292,1	313,8	336,9	363,7	385,9
8. Entretien de la maison	113,2	120,0	125,6	132,2	135,3	137,3	143,9	151,5
9. Soins personnels et hygiène	305,0	324,8	347,2	368,2	387,2	410,1	436,6	469,6
10. Transports	328,4	351,6	372,5	374,8	394,1	426,0	467,1	513,0
11. Communications : PTT	23,9	26,2	28,4	30,3	33,2	35,1	37,0	39,5
12. Loisirs	251,5	272,7	291,3	305,1	324,6	352,9	380,1	410,7
13. Enseignement et recherches	6,0	6,6	7,1	7,5	7,9	8,3	8,7	9,1
14. Services financiers	116,3	137,5	148,8	172,9	190,6	193,2	201,0	211,9
15. Services divers	22,7	25,2	28,0	30,1	34,6	37,2	44,3	46,4
16. Dépenses personnelles à l'étranger ...	88,5	93,3	100,7	107,1	121,0	138,8	139,7	148,5
17. Moins : dépenses des non-résidents en Belgique	-112,3	-121,0	-124,8	-124,5	-137,2	-152,6	-149,8	-153,2
Ajustement statistique	- 20,3	- 26,9	8,5	- 14,0	4,4	- 17,0	...	- 27,6
Total ...	2.761,4	2.958,4	3.198,1	3.303,6	3.461,5	3.601,8	3.845,9	4.084,4
B. Consommation publique :								
1. Rémunérations et pensions	554,8	582,4	620,0	642,9	640,3	645,4	674,8	714,4
2. Achats courants de biens et services ..	152,9	158,1	172,7	178,2	183,0	178,7	175,1	182,5
3. Intérêt imputé des bâtiments administratifs et des établissements d'enseignement des pouvoirs publics	31,5	33,2	36,0	39,3	43,9	49,7	56,6	58,3
4. Loyer payé	5,5	5,8	6,7	7,3	7,5	8,1	7,7	8,1
5. Amortissement des bâtiments administratifs et des établissements d'enseignement des pouvoirs publics	8,2	8,6	9,3	10,1	11,3	12,7	14,5	14,9
6. Amortissement mobilier et matériel ...	3,9	4,2	4,4	4,7	5,0	4,9	5,2	5,2
Total ...	756,9	792,4	849,1	882,5	890,9	899,4	933,9	983,4
C. Formation intérieure brute de capital :								
1. Agriculture, sylviculture et pêche	16,1	17,4	18,0	19,6	21,2	20,3	20,1	21,8
2. Industries extractives	4,7	5,0	4,0	3,6	1,4	3,3	3,9	4,9
3. Industries manufacturières	126,7	140,3	157,5	178,4	191,5	238,0	306,5	353,2
4. Construction	8,8	11,3	12,6	15,1	15,2	22,9	28,9	32,5
5. Electricité, gaz et eau	40,9	45,5	47,8	41,0	37,8	37,9	41,3	43,0
6. Commerce, banques, assurances	89,1	101,7	113,7	129,2	147,2	174,0	197,9	215,3
7. Immeubles d'habitation	132,7	138,3	152,2	163,8	183,6	230,4	288,4	322,7
8. Transports et communications	96,9	102,7	93,0	87,9	89,5	83,2	97,5	105,2
9. Pouvoirs publics et enseignement	112,6	103,1	95,9	89,5	84,9	91,5	87,9	95,8
10. Autres services	39,7	43,5	46,3	55,5	62,8	80,5	100,7	112,3
11. Variations de stocks	- 21,1	25,7	- 34,7	- 27,4	10,1	12,4	24,1	32,1
Ajustement statistique	- 4,7	- 6,6	1,9	- 3,2	1,1	- 4,7	...	- 9,0
Total ...	642,4	727,9	708,3	753,0	846,3	989,8	1.197,3	1.329,7
D. Exportations nettes de biens et services :								
1. Revenus des facteurs reçus du reste du monde	497,3	596,3	710,7	635,2	611,5	728,9	1.087,5	1.214,5
2. Exportations de biens et services	2.923,6	3.336,6	3.479,1	3.366,9	3.476,7	3.907,2	4.513,7	4.661,3
Exportations totales ...	3.420,9	3.932,9	4.189,8	4.002,1	4.088,2	4.636,1	5.601,2	5.875,8
3. Revenus des facteurs versés au reste du monde	550,4	644,8	773,7	684,4	651,1	773,5	1.120,4	1.270,6
4. Importations de biens et services	2.863,7	3.276,9	3.379,0	3.186,9	3.334,1	3.719,4	4.330,5	4.482,2
Importations totales ...	3.414,1	3.921,7	4.152,7	3.871,3	3.985,2	4.492,9	5.450,9	5.752,8
Exportations nettes ...	6,8	11,2	37,1	130,8	103,0	143,2	150,3	123,0
Produit national brut aux prix du marché ..	4.167,5	4.489,9	4.792,6	5.069,9	5.301,7	5.634,2	6.127,4	6.520,6

I - 3b. — AFFECTATION DU PRODUIT NATIONAL

Estimations aux prix de 1985 — Indices 1985 = 100

Source : INS.

	1983	1984	1985	1986	1987	1988	1989	1990
A. Consommation privée :								
1. Produits alimentaires	97	97	100	101	103	104	105	106
2. Boissons	101	100	100	100	104	106	108	115
3. Tabac	106	107	100	96	90	91	86	83
4. Vêtements et effets personnels	104	101	100	99	98	100	102	108
5. Loyers, taxes, eau	96	98	100	102	104	107	110	112
6. Chauffage et éclairage	90	92	100	101	101	96	95	97
7. Articles ménagers durables	98	98	100	110	115	122	130	136
8. Entretien de la maison	102	101	100	101	101	102	104	107
9. Soins personnels et hygiène	99	98	100	101	103	108	112	115
10. Transports	97	99	100	104	107	113	118	125
11. Communications : PTT	96	96	100	103	112	119	125	130
12. Loisirs	99	100	100	100	104	110	116	120
13. Enseignement et recherches	96	98	100	102	104	106	108	109
14. Services financiers	92	98	100	112	127	134	142	147
15. Services divers	89	95	100	102	114	120	140	142
16. Dépenses personnelles à l'étranger ...	98	99	100	101	112	125	121	122
17. Moins : dépenses des non-résidents en Belgique	100	103	100	95	102	111	105	101
<i>Total ...</i>	97	98	100	103	106	109	113	116
B. Consommation publique :								
1. Rémunérations et pensions	97	98	100	101	101	101	101	102
2. Achats courants de biens et services ...	98	95	100	103	105	102	96	97
3. Intérêt imputé et amortissement des bâtiments administratifs et des établissements d'enseignement des pouvoirs publics ; loyer payé ; amortissement sur mobilier et matériel du pouvoir central	98	96	100	105	111	119	128	128
<i>Total ...</i>	98	98	100	102	102	102	102	103
C. Formation intérieure brute de capital :								
1. Agriculture, sylviculture et pêche	97	100	100	107	116	109	103	109
2. Industries extractives	123	127	100	88	35	81	91	112
3. Industries manufacturières	85	91	100	112	120	147	183	206
4. Construction	75	93	100	117	118	175	212	232
5. Electricité, gaz et eau	93	99	100	86	79	78	81	82
6. Commerce, banques, assurances	85	93	100	113	128	149	162	171
7. Immeubles d'habitation	96	96	100	105	113	138	164	178
8. Transports et communications	112	114	100	94	95	87	97	102
9. Pouvoirs publics (à l'exclusion de l'enseignement)	131	112	100	102	107	122	113	114
10. Enseignement	123	111	100	83	67	57	51	62
11. Autres services	93	98	100	119	135	169	202	219
<i>Total ...</i>	99	108	100	106	118	136	156	169
D. Exportations nettes de biens et services :								
1. Revenus des facteurs reçus du reste du monde	80	89	100	86	81	95	136	147
2. Exportations de biens et services	93	99	100	105	113	123	133	140
Exportations totales ...	91	97	100	102	108	119	134	141
3. Revenus des facteurs versés au reste du monde	82	89	100	85	79	93	129	141
4. Importations de biens et services	93	99	100	107	118	128	140	146
Importations totales ...	91	97	100	103	111	121	138	145
Produit national brut aux prix du marché ..	97	99	100	102	105	110	114	118

I - 4. — ENQUÊTES SUR LA CONJONCTURE

Courbes synthétiques

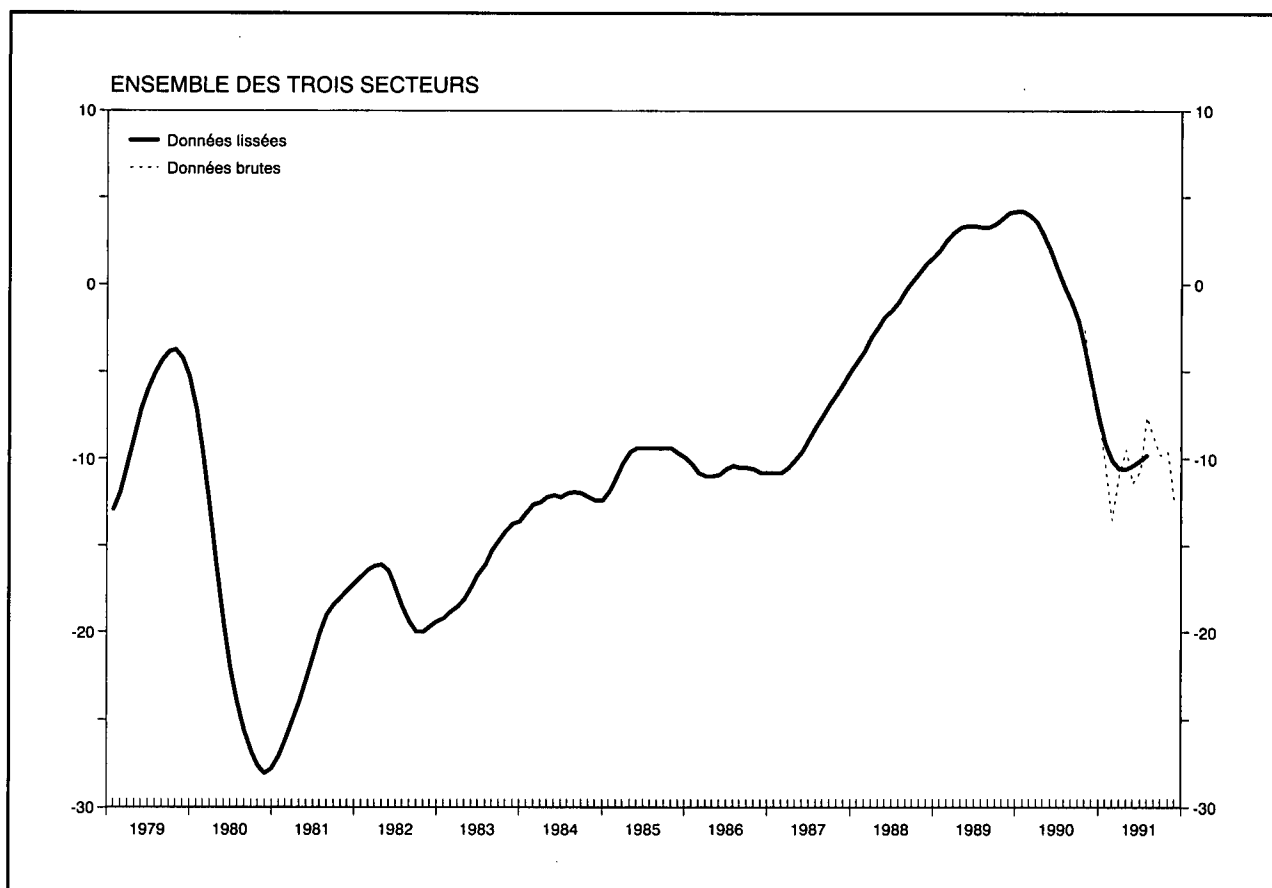

Résultats du mois de novembre

L'indicateur synthétique brut de la Banque Nationale de Belgique a sensiblement reculé au cours du mois de novembre. Cette baisse est le résultat d'évolutions divergentes observées dans les trois branches d'activité couvertes par l'enquête mensuelle de conjoncture : amélioration du climat conjoncturel dans le commerce, très légère détérioration dans la construction et détérioration très prononcée dans l'industrie manufacturière, où les indicateurs relatifs à l'évolution des commandes intérieures et à l'exportation se sont nettement inscrits à la baisse.

Les indicateurs synthétiques lissés, tant global que sectoriels, qui par l'élimination des mouvements extrêmes indiquent la tendance fondamentale de la conjoncture, sont, pour leur part, toujours orientés à la hausse.

Les résultats des derniers mois témoignent de l'incertitude actuelle dans l'industrie manufacturière et dans la construction : bien que le creux conjoncturel semble dépassé, des indications d'un démarrage ne se sont pas encore manifestées. Dans le commerce cependant on a enregistré une nette amélioration.

I - 4. — ENQUETES SUR LA CONJONCTURE (suite 1)

Courbes synthétiques

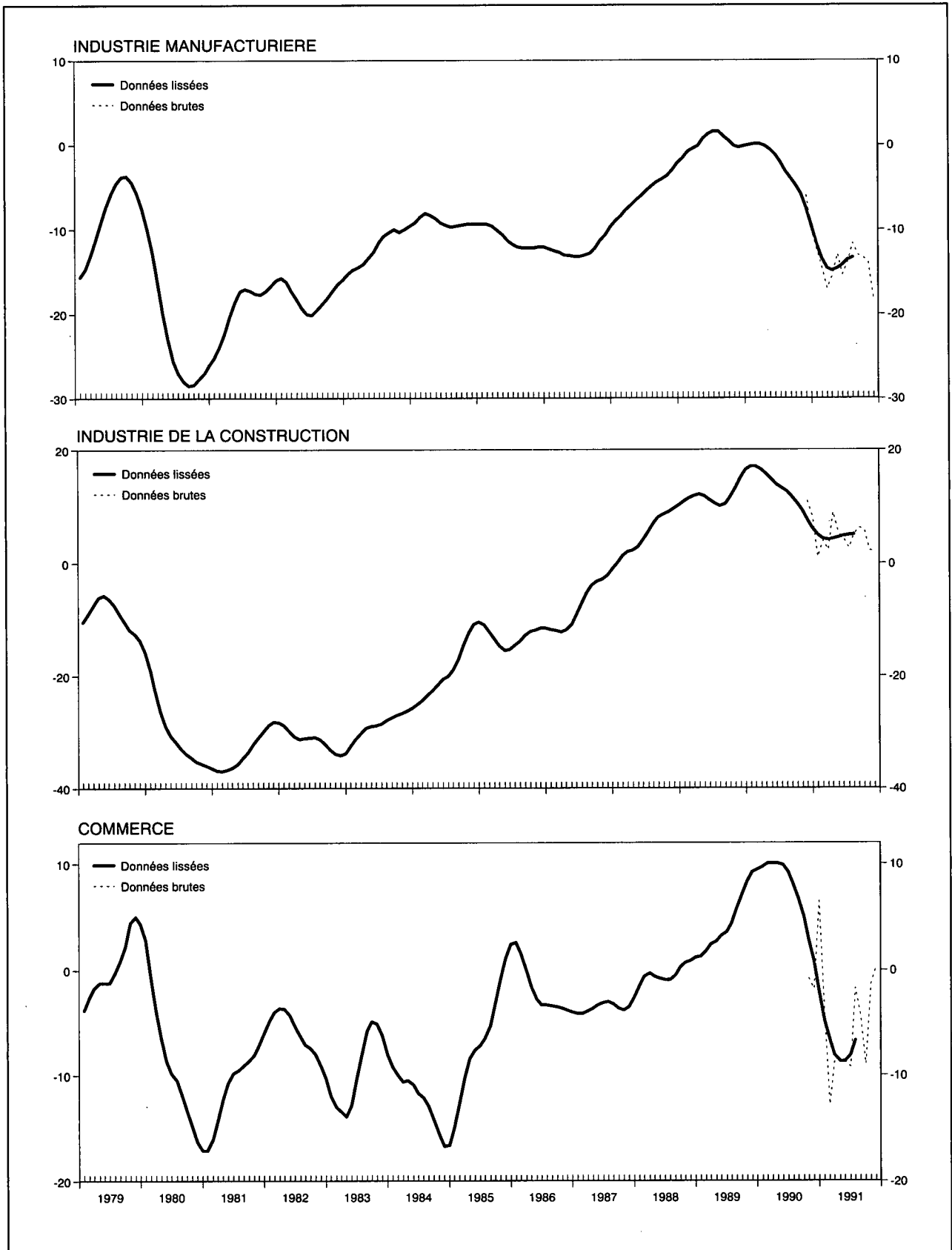

I - 4a. — ENQUETES SUR LA CONJONCTURE

Valeur chiffrée des courbes synthétiques

	Industrie manufacturière		Industrie de la construction à l'exclusion du génie civil et des travaux routiers		Commerce		Courbe globale		Industrie de la construction y compris le génie civil et les travaux routiers ¹	
	Série lissée ²	Série brute désaisonnalisée	Série lissée ²	Série brute désaisonnalisée	Série lissée ²	Série brute désaisonnalisée	Série lissée ²	Série brute désaisonnalisée	Série lissée ²	Série brute désaisonnalisée
1988 Novembre	- 0,8	+ 1,3	+11,4	+14,0	+ 0,9	+ 5,5	+ 1,2	+ 3,8	+ 5,0	+ 7,9
Décembre	- 0,5	+ 0,4	+11,9	+12,6	+ 1,2	+ 1,8	+ 1,6	+ 2,4	+ 5,4	+ 6,4
1989 Janvier	- 0,1	- 2,3	+12,1	+11,3	+ 1,3	- 0,7	+ 2,0	0,0	+ 5,4	+ 4,5
Février	+ 0,7	- 0,8	+11,8	+15,9	+ 1,8	- 3,3	+ 2,6	+ 1,3	+ 5,2	+ 6,3
Mars	+ 1,3	+ 1,6	+11,1	+12,0	+ 2,4	+ 2,3	+ 3,0	+ 3,3	+ 4,8	+ 4,6
Avril	+ 1,6	+ 3,6	+10,5	+ 7,1	+ 2,7	+ 3,0	+ 3,3	+ 4,0	+ 4,6	+ 0,7
Mai	+ 1,6	+ 1,9	+10,1	+ 9,9	+ 3,2	+ 5,7	+ 3,4	+ 3,7	+ 4,7	+ 5,0
Juin	+ 1,0	+ 2,4	+10,4	+ 9,0	+ 3,6	+ 3,3	+ 3,4	+ 3,5	+ 5,3	+ 3,5
Juillet	+ 0,5	- 1,9	+11,6	+ 9,9	+ 4,4	+ 1,0	+ 3,3	+ 0,3	+ 6,5	+ 4,7
Août	- 0,1	- 0,4	+13,2	+13,6	+ 5,8	+ 9,7	+ 3,3	+ 3,2	+ 8,0	+ 9,0
Septembre	- 0,3	- 3,1	+15,0	+16,6	+ 7,1	+ 4,3	+ 3,5	+ 1,0	+ 9,5	+10,7
Octobre	- 0,1	+ 0,5	+16,4	+16,1	+ 8,3	+ 8,2	+ 3,8	+ 4,0	+10,4	+10,2
Novembre	0,0	+ 0,1	+17,0	+17,6	+ 9,2	+ 9,7	+ 4,1	+ 4,2	+10,8	+11,6
Décembre	+ 0,1	- 0,3	+17,0	+17,3	+ 9,4	+12,7	+ 4,2	+ 4,3	+10,8	+10,9
1990 Janvier	+ 0,1	+ 1,8	+16,4	+25,7	+ 9,7	+ 6,8	+ 4,2	+ 6,1	+10,4	+18,9
Février	- 0,1	+ 1,5	+15,6	+14,0	+10,0	+10,0	+ 4,0	+ 4,7	+ 9,6	+10,0
Mars	- 0,6	- 1,1	+14,7	+15,4	+10,0	+10,2	+ 3,6	+ 3,1	+ 8,8	+ 8,4
Avril	- 1,2	- 3,1	+13,8	+ 7,7	+10,0	+ 9,8	+ 2,9	+ 0,5	+ 7,8	+ 0,9
Mai	- 2,1	+ 0,1	+13,2	+13,6	+ 9,9	+10,7	+ 1,9	+ 3,7	+ 6,9	+ 5,8
Juin	- 3,1	- 4,3	+12,6	+14,1	+ 9,2	+ 5,2	+ 0,9	- 0,1	+ 6,5	+ 7,6
Juillet	- 4,0	- 2,1	+11,6	+12,1	+ 8,0	+12,2	- 0,1	+ 2,2	+ 6,0	+ 7,1
Août	- 4,8	- 4,8	+10,5	+ 8,9	+ 6,8	+ 5,2	- 1,0	- 1,2	+ 5,2	+ 3,7
Septembre	- 5,8	- 5,4	+ 9,2	+ 6,0	+ 5,0	+ 9,2	- 2,1	- 1,5	+ 4,4	+ 1,9
Octobre	- 7,5	- 6,0	+ 7,6	+10,9	+ 2,8	- 0,8	- 3,7	- 2,7	+ 3,0	+ 6,8
Novembre	- 9,6	-10,0	+ 6,1	+ 8,1	+ 0,8	- 1,8	- 5,6	- 6,1	+ 1,5	+ 3,1
Décembre	-11,8	-12,4	+ 5,0	+ 1,0	- 2,1	+ 6,5	- 7,6	- 7,6	+ 0,6	- 3,8
1991 Janvier	-13,5	-14,5	+ 4,3	+ 4,0	- 4,8	- 4,0	- 9,1	-10,2	- 0,2	- 0,5
Février	-14,6	-17,0	+ 4,2	+ 2,3	- 6,6	-12,8	-10,1	-13,5	- 0,4	- 3,8
Mars	-14,9	-15,6	+ 4,3	+ 9,0	- 8,1	- 8,7	-10,6	-10,9	- 0,2	+ 6,0
Avril	-14,6	-12,9	+ 4,6	+ 5,3	- 8,7	- 8,5	-10,6	- 9,5	0,0	+ 3,9
Mai	-14,2	-15,4	+ 4,8	+ 4,4	- 8,7	- 8,7	-10,4	-11,4	+ 0,2	- 0,2
Juin	-13,6	-13,9	+ 5,0	+ 2,6	- 8,1	- 9,2	-10,1	-10,7	+ 0,4	- 0,2
Juillet	-13,3	-11,6	+ 5,1	+ 5,1	- 6,7	- 1,7	- 9,8	- 7,6	+ 0,5	+ 0,5
Août	-13,0	.	+ 6,3	.	- 4,3	.	- 8,8	.	+ 3,8
Septembre	-13,3	.	+ 5,9	.	- 9,0	.	- 9,8	.	+ 2,1
Octobre	-13,9	.	+ 2,3	.	- 1,3	.	- 9,6	.	- 1,1
Novembre	-18,3	.	+ 2,0	.	+ 0,3	.	-12,5	.	- 1,0

¹ Moyenne pondérée de la courbe du gros œuvre de bâtiments (70 p.c.) et de la courbe des travaux de génie civil et des travaux routiers (30 p.c.). Bien que le secteur des travaux de génie civil et des travaux routiers ne soit pas pris en considération pour le calcul de la courbe synthétique globale, son évolution n'étant pas normalement parallèle à celle de la conjoncture, il a été jugé opportun

de calculer une courbe synthétique pour la construction l'incorporant, ceci afin de disposer d'un indicateur qui s'étend à l'ensemble de l'industrie de la construction par analogie à la plupart des statistiques.

² Le lissage est effectué sur les données brutes désaisonnalisées.

I - 4b.1 — INDUSTRIE MANUFACTURIERE

Valeur chiffrée de la courbe synthétique et de ses composantes

	Evolution						Appréciation						Prévisions				Courbe synthétique		p.m. Prix de vente ¹			
	rythme de production		commandes du marché intérieur		commandes à l'exportation		carnet de commandes total		carnet de commandes à l'exportation		stocks de produits finis		emploi		demande				évolution		prévisions	
	Série lissée ²	Série brute dessaisonnalisée	Série lissée ²	Série brute dessaisonnalisée	Série lissée ²	Série brute dessaisonnalisée	Série lissée ²	Série brute dessaisonnalisée	Série lissée ²	Série brute dessaisonnalisée	Série lissée ²	Série brute dessaisonnalisée	Série lissée ²	Série brute dessaisonnalisée	Série lissée ²	Série brute dessaisonnalisée	Série lissée ²	Série brute dessaisonnalisée	Série lissée ²	Série brute dessaisonnalisée	Série lissée ²	Série brute dessaisonnalisée
1989 Novembre	+ 4,9	+ 5	+ 2,0	+ 2	0,0	0	- 5,4	- 7	-10,3	-10	+ 2,1	+ 2	+ 1,3	+ 2	+ 9,4	+11	0,0	+ 0,1	- 0,4	- 1	+10,3	+11
Décembre	+ 4,4	0	+ 2,4	+ 4	- 0,3	- 2	- 4,8	- 4	- 9,8	- 8	+ 2,4	+ 3	+ 1,5	+ 1	+ 9,6	+10	+ 0,1	- 0,3	+ 0,1	-10	+ 9,6	+ 9
1990 Janvier	+ 3,9	+12	+ 2,6	+ 3	0,0	+ 5	- 4,3	- 4	- 9,4	-10	+ 2,8	+ 1	+ 1,4	+ 3	+ 8,8	+ 6	+ 0,1	+ 1,8	+ 0,9	+ 5	+ 8,8	+ 8
Février	+ 3,4	+ 2	+ 2,8	+ 2	+ 0,8	+ 4	- 4,1	- 3	- 9,1	- 2	+ 3,3	+ 4	+ 0,9	+ 3	+ 7,5	+10	- 0,1	+ 1,5	+ 1,6	+ 4	+ 7,6	+12
Mars	+ 3,0	+ 4	+ 2,6	+ 3	+ 0,6	- 3	- 4,4	- 5	- 9,0	- 9	+ 3,5	+ 3	+ 0,1	- 3	+ 5,9	+ 7	- 0,6	- 1,1	+ 1,9	+ 2	+ 6,5	+ 6
Avril	+ 3,1	+ 2	+ 2,1	+ 2	- 0,4	- 7	- 4,8	- 6	- 9,0	-11	+ 3,6	+ 4	- 0,5	-1	+ 4,1	0	- 1,2	- 3,1	+ 1,3	+ 2	+ 5,6	+ 5
Mai	+ 3,1	+ 5	+ 0,9	+ 3	- 2,3	+ 6	- 5,0	- 4	- 9,0	- 9	+ 3,8	+ 4	- 1,0	0	+ 2,4	+ 4	- 2,1	+ 0,1	+ 0,3	+ 1	+ 5,3	+ 5
Juin	+ 3,0	+ 2	- 0,8	-13	- 4,5	+ 2	- 5,1	- 7	- 9,0	-12	+ 3,8	+ 3	- 1,4	- 2	+ 0,3	- 1	- 3,1	- 4,3	- 0,8	- 5	+ 5,6	+ 4
Juillet	+ 2,4	+ 6	- 1,9	0	- 6,0	-12	- 5,4	- 3	- 9,0	- 8	+ 4,0	+ 3	- 2,3	0	- 2,5	+ 3	- 4,0	- 2,1	- 1,6	- 3	+ 6,4	+ 6
Août	+ 1,3	+ 3	- 2,8	- 4	- 6,5	- 7	- 5,9	- 6	-10,3	- 9	+ 4,4	+ 4	- 4,0	- 2	- 5,3	- 9	- 4,8	- 4,8	- 2,0	- 2	+ 7,1	+ 8
Septembre	0,0	- 1	- 3,4	- 5	- 6,9	- 6	- 7,5	- 4	-13,0	- 6	+ 4,6	+ 6	- 6,3	- 9	- 8,0	- 6	- 5,8	- 5,4	- 2,0	0	+ 7,8	+11
Octobre	- 1,5	- 1	- 4,1	+ 2	- 7,9	+ 2	-10,4	- 9	-16,3	-19	+ 4,9	+ 6	- 8,8	- 7	-10,5	-10	- 7,5	- 6,0	- 2,0	- 2	+ 7,6	+ 8
Novembre	- 2,9	- 3	- 5,9	- 1	- 9,0	-11	-13,9	-14	-20,5	-21	+ 5,0	+ 5	-10,9	-12	-12,1	-13	- 9,6	-10,0	- 1,9	- 1	+ 6,8	+ 8
Décembre	- 4,3	- 7	- 7,8	-12	-10,8	- 9	-17,6	-19	-24,3	-23	+ 5,1	+ 3	-12,4	-12	-13,3	-14	-11,8	-12,4	- 1,8	- 5	+ 5,8	+ 5
1991 Janvier	- 5,4	- 4	- 9,1	-10	-13,0	-11	-21,0	-21	-26,6	-29	+ 5,4	+ 4	-13,3	-17	-13,6	-20	-13,5	-14,5	- 1,8	- 5	+ 4,5	+ 4
Février	- 6,1	-10	-10,1	- 9	-14,8	-19	-23,4	-28	-28,6	-31	+ 5,8	+10	-13,0	-14	-13,0	-15	-14,6	-17,0	- 1,8	+ 1	+ 3,1	+ 4
Mars	- 6,5	- 6	-10,8	-12	-15,8	-22	-24,9	-26	-29,6	-32	+ 6,1	+ 7	-11,6	-14	-11,6	- 6	-14,9	-15,6	- 2,1	0	+ 1,9	+ 2
Avril	- 6,5	- 7	-11,3	- 7	-15,0	-17	-25,8	-24	-29,8	-29	+ 6,3	+ 6	- 9,9	- 7	-10,0	- 6	-14,6	-12,9	- 2,8	- 2	+ 0,6	0
Mai	- 6,4	- 5	-11,8	-18	-13,0	-13	-26,0	-31	-29,6	-30	+ 6,3	+ 6	- 8,1	- 8	- 9,0	-12	-14,2	-15,4	- 3,3	- 4	- 0,5	- 4
Juin	- 6,3	- 7	-11,6	-16	-11,0	- 9	-26,0	-26	-29,4	-26	+ 6,3	+10	- 7,1	- 7	- 8,8	-10	-13,6	-13,9	- 3,8	- 4	- 1,1	- 1
Juillet	- 6,4	- 5	-10,9	- 6	- 9,5	- 9	-26,1	-25	-29,5	-32	+ 6,4	+ 3	- 6,9	- 6	- 9,1	- 7	-13,3	-11,6	- 4,0	- 4	- 1,3	- 1
Août	.	- 7	.	-12	.	- 9	.	-27	.	-26	.	+10	.	- 5	.	- 8	.	-13,0	.	- 8	.	- 3
Septembre	.	- 3	.	- 7	.	-19	.	-25	.	-29	.	+ 5	.	- 7	.	-11	.	-13,3	.	-12	.	- 2
Octobre	.	- 7	.	- 9	.	- 7	.	-28	.	-32	.	+ 7	.	-10	.	-11	.	-13,9	.	0	.	+ 3
Novembre	.	- 9	.	-20	.	-22	.	-31	.	-38	.	+10	.	- 6	.	-10	.	-18,3	.	- 4	.	+ 3

¹ Les indicateurs de prix ne sont pas pris en considération pour le calcul de la courbe synthétique parce qu'ils ne présentent pas de profil conjoncturel. Etant donné qu'ils fournissent néanmoins une information tant rapide que fiable les indicateurs de prix sont repris p.m.

² Le lissage est effectué sur les données brutes dessaisonnalisées.

I - 4b.2 — INDUSTRIE MANUFACTURIERE : RESULTATS BRUTS PAR SECTEUR

	A. Appréciation du carnet de commandes total ¹					B. Appréciation du carnet de commandes à l'exportation ¹					C. Appréciation du niveau des stocks de produits finis ¹				
	1990	1991				1990	1991				1990	1991			
	Novembre	1 ^{er} trim.	2 ^e trim.	3 ^e trim.	Novembre	Novembre	1 ^{er} trim.	2 ^e trim.	3 ^e trim.	Novembre	Novembre	1 ^{er} trim.	2 ^e trim.	3 ^e trim.	Novembre
Ensemble des industries	- 18	- 25	- 27	- 29	- 36	- 22	- 29	- 28	- 32	- 40	+ 3	+ 8	+ 9	+ 5	+ 8
I. Biens de consommation	- 12	- 26	- 21	- 23	- 31	- 12	- 30	- 23	- 22	- 36	+ 7	+ 10	+ 15	+ 14	+ 8
II. Biens d'investissement	- 10	- 20	- 26	- 24	- 26	- 24	- 31	- 32	- 31	- 33	+ 5	+ 17	+ 6	+ 2	+ 9
III. Biens intermédiaires	- 29	- 31	- 36	- 41	- 48	- 27	- 29	- 32	- 40	- 47	+ 3	+ 8	+ 11	- 1	+ 7
Industrie textile	- 29	- 29	- 35	- 38	- 31	- 30	- 36	- 46	- 47	- 38	+ 21	+ 15	+ 26	+ 17	+ 15
dont : Laine	- 68	- 54	- 48	- 56	- 41	- 73	- 55	- 60	- 65	- 62	+ 9	+ 11	+ 18	+ 14	+ 19
Coton	- 25	- 10	- 36	- 35	- 36	- 22	- 21	- 53	- 49	- 36	+ 15	+ 12	+ 27	+ 24	+ 12
Bonneterie	- 4	- 20	- 10	- 19	- 23	- 41	- 31	- 27	- 26	- 54	+ 29	+ 10	+ 11	- 3	- 1
Industrie des chaussures et de l'habillement	- 13	- 31	- 23	- 22	- 21	- 14	- 27	- 32	- 7	- 23	+ 8	+ 2	+ 14	+ 4	- 8
dont : Chaussures	- 15	- 31	- 29	- 40	- 30	- 82	- 80	- 78	- 80	- 73	0	- 23	- 1	- 22	- 16
Habillement	- 12	- 32	- 22	- 18	- 19	- 9	- 22	- 27	- 1	- 20	+ 9	+ 8	+ 17	+ 9	- 6
Industrie du bois et du meuble en bois	- 4	- 20	- 22	- 20	- 35	- 8	- 21	- 24	- 28	- 38	+ 9	+ 13	+ 23	+ 11	+ 15
dont : Bois	+ 4	- 11	- 19	- 30	- 50	0	+ 1	- 33	- 39	- 61	+ 5	- 3	+ 19	0	+ 18
Meubles en bois	- 8	- 27	- 24	- 13	- 25	- 12	- 33	- 18	- 22	- 24	+ 13	+ 25	+ 25	+ 20	+ 13
Papiers et cartons	- 29	- 28	- 36	- 38	- 58	- 35	- 20	- 57	- 50	- 67	+ 33	+ 13	+ 33	+ 11	+ 12
dont : Production de papier et carton	- 31	- 48	- 56	- 52	- 80	- 38	- 20	- 60	- 57	- 85	+ 60	+ 30	+ 36	+ 17	+ 43
Transformation de papier et carton	- 26	- 12	- 21	- 28	- 41	- 27	- 21	- 49	- 33	- 26	+ 12	+ 1	+ 30	+ 7	- 12
Industrie du cuir	- 14	- 3	- 45	- 17	- 14	- 9	- 16	- 51	- 9	- 9	0	+ 32	+ 15	+ 10	+ 14
Transformation de matières plastiques	- 4	- 44	+ 13	- 4	- 42	- 13	- 56	+ 15	+ 5	- 53	0	+ 20	+ 30	- 6	+ 34
Raffinage de pétrole	0	- 13	0	- 13	0	0	0	0	- 13	0	- 88	- 3	0	+ 13	0
Production et première transformation des métaux	- 47	- 41	- 53	- 56	- 65	- 38	- 35	- 35	- 50	- 62	- 3	- 1	+ 1	- 15	+ 2
dont : Métaux ferreux	- 54	- 42	- 47	- 51	- 63	- 41	- 32	- 32	- 43	- 60	- 3	- 5	- 6	- 14	- 4
Métaux non ferreux	- 25	- 40	- 74	- 76	- 72	- 25	- 43	- 45	- 76	- 72	+ 4	+ 14	+ 27	- 21	+ 27
Industrie des produits minéraux non métalliques	+ 6	- 11	- 12	- 13	- 34	- 14	- 13	- 8	- 12	- 23	+ 8	+ 25	0	- 3	+ 15
dont : Matériaux de construction, céramique pour le bâtiment et l'industrie, verre plat	+ 5	- 12	- 18	- 19	- 35	- 11	- 19	- 25	- 19	- 23	+ 7	+ 30	+ 2	0	+ 19
Industrie chimique	- 8	- 6	- 11	- 16	- 18	0	0	- 7	- 11	- 6	- 2	+ 4	- 1	+ 3	- 2
Production de fibres artificielles et synthétiques	- 33	- 53	- 100	- 60	- 100	0	- 47	- 83	- 52	- 71	+ 33	+ 91	+ 45	+ 48	+ 52
Fabrication d'ouvrages en métaux	- 23	- 31	- 25	- 24	- 20	- 9	- 20	- 23	- 16	- 5	- 8	+ 13	+ 14	+ 2	- 9
Construction de machines et de matériel mécanique	- 21	- 30	- 41	- 43	- 41	- 43	- 53	- 53	- 54	- 56	+ 3	+ 8	+ 9	+ 24	+ 28
dont : Machines et tracteurs agricoles	- 47	- 96	- 94	- 94	- 88	- 51	- 97	- 95	- 95	- 86	+ 5	+ 49	+ 63	+ 92	+ 89
Machines-outils	- 19	- 22	- 35	- 66	- 59	- 51	- 63	- 45	- 63	- 61	- 41	- 41	- 45	+ 15	+ 32
Machines textiles	- 49	- 72	- 78	- 65	- 73	- 61	- 75	- 74	- 69	- 77	-	-	-	-	-
Moteurs, compresseurs, pompes	+ 1	+ 1	- 12	- 4	+ 4	- 37	- 16	- 26	- 15	- 25	+ 11	- 12	- 4	- 14	+ 3
Construction électrique et électronique	- 17	- 16	- 28	- 16	- 37	- 15	- 26	- 19	- 24	- 45	+ 7	+ 11	+ 11	+ 5	+ 1
dont : Construction électrique d'équipement	- 25	- 21	- 28	- 22	- 19	- 23	- 30	- 31	- 37	- 26	+ 8	+ 10	+ 11	+ 3	- 2
Appareils électroménagers, radio, télévision	0	- 4	- 28	- 5	- 83	0	- 17	+ 3	- 1	- 86	+ 5	+ 33	+ 30	+ 39	+ 39
Construction d'automobiles et pièces détachées	- 17	- 50	- 32	- 58	- 47	- 18	- 52	- 41	- 50	- 49	0	0	0	0	0
Construction d'autre matériel de transport	- 4	- 7	- 21	- 35	- 18	- 27	- 31	- 40	- 42	- 50	0	+ 26	+ 75	+ 66	+ 14
dont : Construction navale	- 65	- 60	- 64	- 54	- 49	- 96	- 98	- 96	- 95	- 95	-	-	-	-	-
Construction de cycles et motocycles	+ 36	+ 1	- 68	- 86	- 64	+ 100	+ 29	- 100	- 100	- 100	0	+ 28	+ 75	+ 86	+ 48

¹ Solde net des pourcentages des réponses « supérieur à la normale » et « inférieur à la normale ».

I - 4b.2 — INDUSTRIE MANUFACTURIERE : RESULTATS BRUTS PAR SECTEUR (suite 1)

	D. Entraves à la production ¹																				
	Aucune entrave					Production entravée par insuffisance de															
						demande					main-d'œuvre					équipement					
	1990		1991			1990		1991			1990		1991			1990		1991			
	Sept.	Déc.	Mars	Juin	Sept.	Sept.	Déc.	Mars	Juin	Sept.	Sept.	Déc.	Mars	Juin	Sept.	Sept.	Déc.	Mars	Juin	Sept.	
Ensemble des industries	30	26	18	22	18	54	60	70	63	67	8	8	7	4	6	4	4	3	3	3	6
I. Biens de consommation	29	27	15	21	16	57	61	74	64	69	11	10	10	10	7	3	3	3	3	1	5
II. Biens d'investissement	38	30	23	28	27	40	50	59	47	52	11	12	11	5	10	7	6	5	6	10	
III. Biens intermédiaires	29	28	21	22	15	56	62	71	71	75	4	4	2	2	4	3	2	1	1	2	
Industrie textile	23	22	17	19	11	61	66	68	69	69	9	4	3	6	11	5	4	1	1	4	
dont : Laine	20	10	11	21	3	75	86	77	78	78	5	3	1	1	10	5	4	3	1	13	
Coton	23	30	16	18	10	53	54	65	70	72	3	5	3	2	10	5	4	0	0	0	
Bonneterie	19	21	13	8	9	54	63	71	71	53	21	5	7	24	21	12	6	2	2	11	
Industrie des chaussures et de l'habillement	14	22	12	15	18	63	66	75	64	59	21	17	11	16	14	0	0	1	0	0	
dont : Chaussures	24	25	31	24	24	58	75	69	76	69	6	0	0	0	7	0	0	0	0	0	
Habillement	12	22	8	14	17	64	63	76	61	56	24	21	13	20	15	0	0	1	0	0	
Industrie du bois et du meuble en bois	25	26	20	25	23	48	48	61	60	62	25	28	16	14	13	5	3	5	1	5	
dont : Bois	18	25	23	32	23	60	54	60	56	56	25	19	11	6	16	1	4	3	3	2	
Meubles en bois	31	26	19	21	22	39	44	61	63	67	25	35	19	21	11	7	2	6	0	6	
Papiers et cartons	14	24	12	29	13	67	59	60	60	79	10	13	4	4	0	2	1	1	2	2	
dont : Production de papier et carton	19	40	14	26	13	68	54	64	74	87	13	22	0	0	0	0	0	0	0	0	
Transformation de papier et carton	10	11	11	31	12	67	63	57	49	74	8	5	6	6	0	3	3	2	3	3	
Industrie du cuir	1	0	33	25	25	99	93	67	68	29	0	7	0	7	46	22	14	14	14	60	
Transformation de matières plastiques	54	46	40	38	40	39	51	57	60	29	1	0	0	0	1	0	0	0	0	0	
Raffinage de pétrole	—	—	—	—	—	—	—	—	—	—	—	—	—	—	—	—	—	—	—	—	
Production et première transformation des métaux	41	36	28	22	14	41	53	67	70	80	1	3	1	3	3	3	0	0	0	1	
dont : Métaux ferreux	48	41	31	27	15	35	53	63	68	78	0	0	0	0	0	0	0	0	0	0	
Métaux non ferreux	8	13	8	1	7	73	52	89	80	90	3	19	3	19	19	16	0	0	0	3	
Industrie des produits minéraux non métalliques	53	50	28	40	38	32	37	52	29	47	6	3	4	2	3	10	10	5	17	10	
dont : Matériaux de construction, céramique pour le bâtiment et l'industrie, verre plat	57	55	30	41	40	29	34	53	29	50	7	3	5	2	3	7	7	1	14	5	
Industrie chimique	0	0	0	0	0	95	96	97	98	97	0	0	0	0	0	1	2	0	0	0	
Production de fibres artificielles et synthétiques	100	67	9	36	36	0	33	91	55	53	0	0	0	0	0	0	0	0	0	0	
Fabrication d'ouvrages en métaux	27	25	25	31	20	46	52	64	49	58	13	8	18	3	7	8	12	10	5	16	
Construction de machines et de matériel mécanique	34	27	28	23	29	47	62	61	63	63	14	8	9	11	7	3	2	7	3	3	
dont : Machines et tracteurs agricoles	4	6	3	3	3	94	94	93	96	96	0	0	1	1	1	0	0	1	0	0	
Machines-outils	57	45	0	8	0	32	39	90	81	90	11	10	58	8	10	0	0	0	1	0	
Machines textiles	73	25	80	24	80	27	75	20	76	20	0	0	1	1	1	0	1	1	1	0	
Moteurs, compresseurs, pompes	19	29	16	29	17	37	48	63	52	70	30	13	3	10	6	4	4	21	2	2	
Construction électrique et électronique	28	12	10	13	18	61	66	78	55	55	3	19	14	0	14	8	3	0	0	18	
dont : Construction électrique d'équipement	35	12	8	15	20	50	56	74	39	41	5	27	20	1	21	11	5	0	0	26	
Appareils électroménagers, radio, télévision	5	5	5	7	5	95	95	95	93	95	0	0	0	0	0	0	0	0	0	0	
Construction d'automobiles et pièces détachées	83	66	33	64	34	17	34	67	36	66	0	0	0	0	0	0	0	0	0	0	
Construction d'autre matériel de transport	14	20	14	9	6	53	47	51	66	59	12	12	10	2	13	0	0	4	0	1	
dont : Construction navale	4	4	10	17	12	73	74	72	80	68	24	22	19	3	20	1	0	0	1	1	
Construction de cycles et motocycles	73	100	49	0	0	27	0	31	100	100	0	0	0	0	0	0	0	20	0	0	

¹ En pourcentage du total des entreprises.

I - 4b.2 — INDUSTRIE MANUFACTURIERE : RESULTATS BRUTS PAR SECTEUR (suite 2)

	E. Appréciation de la capacité de production installée ¹					F. Degré d'utilisation de la capacité de production installée (%)					G. Durée moyenne de production assurée (en mois)				
	1990		1991			1990		1991			1990	1991			
	Septembre	Décembre	Mars	Juin	Septembre	Septembre	Décembre	Mars	Juin	Septembre	Novembre	1 ^{er} trim.	2 ^e trim.	3 ^e trim.	Novembre
Ensemble des industries	+ 15	+ 21	+ 29	+ 24	+ 28	81,6 ²	79,9 ²	79,4 ²	80,1 ²	78,5 ²	3,9	3,7	3,6	3,6	3,5
I. Biens de consommation	+ 20	+ 25	+ 37	+ 31	+ 33	82,4	82,7	80,3	82,8	80,5	2,4	2,0	2,1	2,0	2,3
II. Biens d'investissement	+ 15	+ 17	+ 21	+ 19	+ 21	81,9	80,8	79,0	80,3	79,3	6,4	6,2	6,0	6,0	5,5
III. Biens intermédiaires	+ 20	+ 30	+ 34	+ 31	+ 38	80,3	75,1	78,3	77,1	76,3	2,0	2,0	1,9	1,9	1,9
Industrie textile	+ 39	+ 32	+ 40	+ 39	+ 37	73,5	75,0	75,9	74,5	73,0	2,0	1,9	1,9	1,9	2,0
dont : Laine	+ 71	+ 45	+ 53	+ 55	+ 28	67,0	69,5	67,8	75,4	75,2	1,6	1,5	1,6	1,9	2,1
Coton	+ 22	+ 19	+ 27	+ 37	+ 32	76,9	78,5	78,0	73,6	72,0	2,4	2,3	2,2	2,2	2,3
Bonneterie	+ 17	+ 20	+ 27	+ 15	+ 17	70,7	71,8	77,3	74,5	75,3	2,1	2,2	2,5	2,1	2,1
Industrie des chaussures et de l'habillement	+ 47	+ 44	+ 50	+ 44	+ 36	78,7	77,6	75,5	80,5	79,8	2,1	1,8	2,4	2,0	2,2
dont : Chaussures	+ 49	+ 67	+ 60	+ 67	+ 58	78,9	71,9	68,1	73,0	69,2	2,0	1,2	1,9	1,2	1,7
Habillement	+ 46	+ 39	+ 48	+ 39	+ 31	78,7	78,9	77,1	82,2	82,1	2,1	1,9	2,5	2,1	2,3
Industrie du bois et du meuble en bois	+ 23	+ 11	+ 18	+ 15	+ 17	86,1	86,4	84,1	85,1	80,4	1,9	1,7	1,7	1,7	1,6
dont : Bois	+ 38	+ 16	+ 15	0	+ 4	83,5	83,9	83,5	84,0	74,4	2,0	1,8	1,8	1,7	1,7
Meubles en bois	+ 12	+ 8	+ 20	+ 26	+ 26	87,9	88,2	84,5	86,0	84,7	1,9	1,6	1,7	1,7	1,5
Papiers et cartons	+ 21	+ 22	+ 32	+ 28	+ 63	84,8	85,1	83,6	83,4	81,8	1,3	1,1	1,1	1,2	1,0
dont : Production de papier et carton	+ 11	+ 4	+ 49	+ 30	+ 79	91,4	92,9	89,8	87,9	83,0	1,2	1,0	1,0	1,0	0,8
Transformation de papier et carton	+ 29	+ 35	+ 21	+ 26	+ 51	79,7	79,2	78,9	80,0	80,9	1,3	1,3	1,2	1,2	1,1
Industrie du cuir	+ 7	+ 70	+ 18	+ 44	+ 7	76,1	73,9	70,8	70,0	78,7	1,7	1,8	1,6	2,1	2,7
Transformation de matières plastiques	0	+ 4	+ 5	+ 6	- 32	85,6	85,4	81,7	82,7	84,4	3,7	3,7	3,0	3,0	2,8
Production et première transformation des métaux	+ 23	+ 51	+ 45	+ 37	+ 57	79,6	67,2	77,3	74,8	75,5	1,7	1,7	1,7	1,6	1,6
dont : Métaux ferreux	+ 26	+ 60	+ 49	+ 37	+ 62	77,1	63,3	76,2	72,7	74,4	1,5	1,6	1,6	1,5	1,6
Métaux non ferreux	+ 9	+ 6	+ 24	+ 35	+ 35	91,9	86,8	82,9	85,1	81,0	2,5	2,2	2,1	2,1	1,8
Industrie des produits minéraux non métalliques	+ 10	+ 10	+ 18	+ 5	+ 17	86,1	84,9	80,3	86,2	85,1	1,8	2,1	2,2	2,1	1,8
dont : Matériaux de construction, céramique pour le bâtiment et l'industrie, verre plat	+ 10	+ 11	+ 24	+ 12	+ 19	85,7	85,1	79,4	84,8	84,1	1,8	2,0	2,1	2,1	1,8
Industrie chimique	+ 8	+ 8	+ 28	+ 23	+ 25	80,2	81,3	77,5	77,8	75,9	—	—	—	—	—
Production de fibres artificielles et synthétiques	- 28	- 58	0	+ 55	+ 53	99,2	95,8	90,7	93,6	96,8	2,2	2,3	2,0	2,1	2,3
Fabrication d'ouvrages en métaux	+ 4	+ 30	+ 21	+ 29	+ 20	81,7	80,1	80,0	79,2	77,5	4,8	4,5	4,6	4,8	4,6
Construction de machines et de matériel mécanique	+ 14	+ 27	+ 32	+ 43	+ 38	85,1	82,0	76,8	79,5	74,9	5,0	4,6	4,4	4,7	4,6
dont : Machines et tracteurs agricoles	+ 46	+ 48	+ 47	+ 96	+ 95	81,3	67,3	67,2	66,7	60,4	7,1	7,1	6,9	6,4	6,6
Machines-outils	+ 29	+ 19	+ 9	+ 38	+ 34	90,4	91,7	87,2	80,6	74,0	7,9	6,9	6,6	6,3	5,3
Machines textiles	+ 25	+ 6	+ 66	+ 73	+ 46	88,4	89,6	76,7	82,3	84,2	5,6	4,9	4,6	4,9	4,8
Moteurs, compresseurs, pompes	- 9	+ 15	+ 17	+ 7	+ 14	85,1	83,5	77,3	83,4	78,0	4,0	3,6	3,8	5,8	6,2
Construction électrique et électronique	+ 31	+ 2	+ 17	+ 4	+ 14	80,0	78,4	80,9	78,2	79,8	6,2	5,7	5,4	5,1	4,9
dont : Construction électrique d'équipement	+ 27	+ 1	+ 5	- 14	+ 1	81,2	79,4	82,6	79,4	81,3	6,4	6,6	6,4	6,2	5,9
Appareils électroménagers, radio, télévision	+ 42	+ 4	+ 48	+ 48	+ 46	76,9	76,3	75,6	75,1	74,1	6,0	3,6	3,1	2,6	2,6
Construction d'automobiles et pièces détachées	- 21	+ 17	+ 50	+ 18	+ 17	96,6	96,5	89,1	97,3	91,3	2,4	2,0	1,9	2,5	3,8
Construction d'autre matériel de transport	+ 23	+ 27	+ 21	+ 33	+ 40	61,1	66,5	68,4	66,4	66,2	20,2	19,8	18,9	17,8	15,6
dont : Construction navale	+ 88	+ 89	+ 85	+ 78	+ 89	55,9	62,6	64,5	63,9	66,7	18,9	18,7	17,4	15,8	12,9
Construction de cycles et motocycles	- 23	0	- 13	+ 64	+ 64	87,4	88,5	86,1	69,8	56,5	2,5	2,1	1,5	1,3	1,3

¹ Solde net des pourcentages des réponses indiquant une capacité « plus que suffisante » ou « insuffisante ».

² Série recalculée à partir de 1980.

I - 4b.2 — INDUSTRIE MANUFACTURIERE : RESULTATS BRUTS PAR SECTEUR (suite 3)

	H. Prév. de la demande au cours des trois prochains mois ¹					I. Prév. de l'emploi au cours des trois prochains mois ²					J. Prév. des prix de vente au cours des trois prochains mois ²				
	1990	1991			1990	1991			1990	1991					
	Novembre	1 ^{er} trim.	2 ^e trim.	3 ^e trim.	Novembre	Novembre	1 ^{er} trim.	2 ^e trim.	3 ^e trim.	Novembre	Novembre	1 ^{er} trim.	2 ^e trim.	3 ^e trim.	Novembre
Ensemble des industries	- 19	- 15	- 11	- 9	- 16	- 18	- 14	- 6	- 6	- 11	+ 7	+ 2	- 5	- 3	+ 2
I. Biens de consommation	- 20	- 19	- 5	- 1	- 18	- 19	- 22	- 2	0	- 10	+ 26	+ 15	+ 8	+ 14	+ 13
II. Biens d'investissement	- 19	- 15	- 11	- 10	- 13	- 13	- 20	- 13	- 12	- 16	+ 8	+ 7	- 1	+ 2	+ 3
III. Biens intermédiaires	- 19	- 17	- 19	- 17	- 18	- 20	- 7	- 7	- 7	- 11	- 10	- 10	- 14	- 18	- 5
Industrie textile	- 15	- 17	- 19	- 7	- 3	- 6	- 13	- 5	- 6	- 2	+ 19	0	+ 9	+ 8	+ 5
dont : Laine	- 42	- 49	- 45	- 24	- 13	- 15	- 30	- 1	- 7	- 4	+ 16	- 21	0	+ 5	+ 5
Coton	- 18	- 6	- 29	- 9	- 12	- 7	- 5	- 10	- 8	0	- 1	+ 3	+ 11	- 2	+ 2
Bonneterie	- 13	- 4	+ 4	+ 10	- 18	+ 8	- 4	+ 8	- 3	- 1	+ 31	+ 12	+ 12	+ 19	+ 13
Industrie des chaussures et de l'habillement	- 10	- 39	- 25	- 6	- 30	- 6	- 27	- 14	- 10	- 12	+ 20	+ 13	+ 11	+ 14	+ 17
dont : Chaussures	+ 37	- 32	- 29	+ 25	+ 10	+ 2	- 39	- 48	- 8	+ 7	+ 24	+ 13	+ 15	+ 23	+ 24
Habillement	- 19	- 40	- 25	- 13	- 39	- 7	- 25	- 7	- 11	- 16	+ 19	+ 13	+ 10	+ 12	+ 15
Industrie du bois et du meuble en bois	- 22	- 23	- 21	- 15	- 32	- 9	- 10	- 2	- 6	- 12	+ 37	+ 20	+ 10	+ 15	+ 16
dont : Bois	- 27	- 25	- 23	- 25	- 47	- 11	- 3	- 3	- 12	- 28	+ 17	+ 30	+ 3	+ 9	- 7
Meubles en bois	- 19	- 23	- 20	- 7	- 20	- 7	- 16	- 1	0	0	+ 52	+ 13	+ 14	+ 20	+ 33
Papiers et cartons	+ 1	- 15	- 27	- 24	- 41	- 4	+ 2	- 9	- 7	- 24	- 18	- 8	- 16	- 11	- 21
dont : Production de papier et carton	+ 17	- 9	- 42	- 32	- 61	- 6	0	- 5	- 11	- 41	- 43	- 32	- 47	- 41	- 29
Transformation de papier et carton	- 12	- 18	- 14	- 18	- 27	- 1	+ 4	- 13	- 5	- 9	0	+ 9	+ 7	+ 13	- 15
Industrie du cuir	+ 7	+ 2	- 39	- 11	+ 6	0	- 18	- 29	+ 15	0	- 1	- 5	- 30	- 3	+ 47
Transformation de matières plastiques	- 2	- 9	+ 23	+ 32	+ 12	- 6	0	- 5	+ 20	+ 1	+ 15	- 2	+ 15	+ 13	- 2
Raffinage de pétrole	+ 49	0	0	- 33	0	-	-	-	-	-	-	-	-	-	-
Production et première transformation des métaux	- 37	- 28	- 33	- 35	- 40	- 42	- 8	- 10	- 14	- 16	- 45	- 31	- 36	- 46	- 8
dont : Métaux ferreux	- 46	- 29	- 40	- 40	- 44	- 53	- 12	- 10	- 14	- 7	- 50	- 38	- 43	- 60	- 1
Métaux non ferreux	- 4	- 25	- 8	- 19	- 24	- 6	+ 4	- 5	- 14	- 45	- 28	- 7	- 13	+ 1	- 32
Industrie des produits minéraux non métalliques	- 22	- 3	- 7	- 10	- 18	- 13	- 28	- 13	- 8	- 34	- 3	+ 18	+ 3	- 11	- 3
dont : Matériaux de construction, céramique pour le bâtiment et l'industrie, verre plat	- 20	- 3	- 9	- 12	- 19	- 9	- 28	- 12	- 11	- 38	- 2	+ 21	+ 4	- 11	- 2
Industrie chimique	+ 3	+ 7	+ 4	+ 5	+ 13	0	0	0	0	- 1	+ 26	+ 5	- 10	- 6	+ 3
Production de fibres artificielles et synthétiques	- 33	+ 12	- 3	+ 17	+ 37	- 33	0	0	+ 12	+ 48	0	+ 12	+ 6	0	0
Fabrication d'ouvrages en métaux	- 32	- 16	- 5	- 6	- 13	- 27	- 16	- 8	- 3	- 5	+ 16	+ 5	- 3	- 4	+ 5
Construction de machines et de matériel mécanique	- 19	- 32	- 30	- 32	- 38	- 21	- 36	- 31	- 35	- 34	+ 12	+ 2	- 6	+ 6	+ 8
dont : Machines et tracteurs agricoles	- 47	- 94	- 93	- 90	- 93	- 47	- 93	- 89	- 93	- 89	+ 3	0	0	+ 30	- 2
Machines-outils	- 24	- 28	- 17	+ 2	- 53	- 9	- 25	- 35	- 43	- 15	+ 15	+ 11	- 9	+ 8	+ 27
Machines textiles	- 48	- 60	- 80	- 69	- 46	- 55	- 57	- 54	- 53	- 46	- 41	- 47	- 47	- 31	- 38
Moteurs, compresseurs, pompes	- 13	- 21	- 13	- 13	- 38	- 2	- 15	+ 3	- 18	- 33	+ 44	+ 13	- 2	+ 15	+ 20
Construction électrique et électronique	- 40	- 13	+ 5	+ 4	- 10	- 43	- 19	- 9	- 3	- 27	- 6	+ 9	- 7	- 3	- 11
dont : Construction électrique d'équipement	- 21	- 8	+ 7	+ 11	+ 10	- 25	- 14	- 16	- 8	- 3	+ 22	+ 10	+ 5	0	- 14
Appareils électroménagers, radio, télévision	- 88	- 30	- 3	- 13	- 58	- 99	- 42	+ 3	+ 4	- 88	- 83	+ 2	- 38	- 9	- 5
Construction d'automobiles et pièces détachées	- 17	- 29	+ 10	+ 9	0	- 17	- 38	+ 6	+ 6	0	+ 13	+ 14	+ 11	+ 30	0
Construction d'autre matériel de transport	- 2	- 3	- 10	- 5	+ 8	+ 20	+ 26	+ 36	+ 16	+ 20	+ 33	+ 13	+ 1	+ 34	+ 29
dont : Construction navale	- 17	- 3	+ 4	+ 18	+ 51	+ 10	+ 1	+ 45	- 4	- 1	- 11	+ 4	+ 7	+ 31	+ 56
Construction de cycles et motocycles	+ 36	- 5	- 64	- 74	- 84	- 35	+ 16	- 64	- 32	0	+ 100	+ 23	- 8	- 26	+ 8

¹ Solde net des pourcentages des réponses « plus ferme » et « plus faible ».

² Solde net des pourcentages des réponses « en augmentation » et « en diminution ».

I - 4b.3 — INDUSTRIE MANUFACTURIERE

Valeur chiffrée des courbes synthétiques régionales et de leurs composantes

Région flamande

	Evolution						Appréciation						Prévisions				Courbe synthétique		p.m. Prix de vente ¹			
	rythme de production		commandes du marché intérieur		commandes à l'exportation		carnet de commandes total		carnet de commandes à l'exportation		stocks de produits finis		emploi		demande				évolution		prévisions	
	Série lissée ²	Série brute dessaisonnalisée	Série lissée ²	Série brute dessaisonnalisée	Série lissée ²	Série brute dessaisonnalisée	Série lissée ²	Série brute dessaisonnalisée	Série lissée ²	Série brute dessaisonnalisée	Série lissée ²	Série brute dessaisonnalisée	Série lissée ²	Série brute dessaisonnalisée	Série lissée ²	Série brute dessaisonnalisée	Série lissée ²	Série brute dessaisonnalisée	Série lissée ²	Série brute dessaisonnalisée	Série lissée ²	Série brute dessaisonnalisée
1989 Novembre	+ 7,0	+ 7	+ 1,5	+ 3	+ 6,0	+ 8	+ 6,8	+ 8	+ 2,1	0	+5,5	+ 4	+ 6,3	+ 5	+ 8,9	+ 9	+ 4,3	+ 4,5	+ 1,4	+ 1	+16,9	+17
Décembre	+ 6,6	+ 7	+ 1,9	+18	+ 6,4	+ 7	+ 6,9	+16	+ 2,9	+ 9	+5,1	+ 8	+ 5,4	+ 1	+ 9,0	+12	+ 4,1	+ 7,8	+ 1,3	+ 1	+16,4	+18
1990 Janvier	+ 5,4	+12	+ 2,9	- 9	+ 6,5	+ 6	+ 6,3	+ 5	+ 2,9	+ 3	+4,4	+ 4	+ 4,3	+ 6	+ 8,8	+ 9	+ 3,7	+ 3,5	+ 1,3	+ 6	+15,4	+12
Février	+ 3,3	+ 4	+ 3,4	+ 7	+ 5,6	+15	+ 4,6	+ 9	+ 1,6	+ 8	+4,0	+ 3	+ 3,1	+ 7	+ 7,9	+ 9	+ 2,7	+ 7,0	+ 1,1	+ 4	+13,9	+16
Mars	+ 0,8	-10	+ 3,1	- 4	+ 3,0	- 7	+ 2,4	+ 2	0,0	0	+4,0	+ 5	+ 2,0	+ 1	+ 6,6	+ 3	+ 1,1	- 2,5	+ 1,0	+ 1	+11,9	+14
Avril	- 1,0	- 5	+ 2,5	+ 6	+ 0,3	- 7	+ 0,4	- 1	- 1,6	- 4	+3,9	+ 4	+ 1,3	+ 2	+ 5,4	- 1	- 0,4	- 1,8	+ 1,0	+ 1	+ 9,9	+ 5
Mai	- 1,5	0	+ 0,6	+ 2	- 1,8	+13	- 1,1	- 1	- 3,3	- 3	+3,6	+ 6	+ 0,5	- 2	+ 4,4	+ 7	- 1,5	+ 1,3	+ 1,0	+ 1	+ 8,6	+10
Juin	- 1,1	- 3	- 2,1	- 9	- 3,1	0	- 2,3	- 2	- 4,6	- 6	+3,4	+ 3	- 0,9	0	+ 3,0	+ 4	- 2,3	- 2,4	+ 1,0	- 1	+ 8,1	+ 6
Juillet	- 0,4	0	- 4,9	+ 4	- 3,1	- 9	- 3,4	- 3	- 6,1	- 3	+3,8	+ 2	- 2,8	+ 5	+ 0,9	+ 6	- 3,4	- 0,3	+ 1,3	+ 1	+ 8,9	+ 7
Août	0,0	+ 1	- 7,6	- 9	- 3,0	- 2	- 5,6	- 5	- 8,5	- 8	+4,9	+ 3	- 4,8	- 6	- 1,8	- 5	- 4,9	- 4,6	+ 1,8	- 2	+10,6	+ 9
Septembre	- 0,5	- 4	- 8,9	-13	- 3,8	- 4	- 8,9	- 6	-11,5	-10	+6,1	+11	- 6,6	- 7	- 5,0	- 4	- 6,6	- 7,4	+ 2,4	+ 8	+12,1	+16
Octobre	- 1,8	0	- 8,3	-10	- 4,9	- 3	-12,5	-15	-14,4	-19	+7,4	+10	- 8,4	- 9	- 8,1	-10	- 8,3	- 9,5	+ 3,0	+ 3	+13,3	+14
Novembre	- 3,4	+ 1	- 7,0	+ 2	- 6,0	- 8	-16,6	-21	-17,5	-16	+8,0	+ 8	-10,4	- 8	-10,8	- 8	-10,0	- 8,3	+ 3,4	+ 3	+13,3	+15
Décembre	- 6,0	- 7	- 5,8	- 3	- 7,9	- 8	-20,9	-16	-21,4	-18	+8,0	+ 8	-12,5	-13	-12,9	-15	-12,0	-11,0	+ 3,6	+ 8	+11,9	+13
1991 Janvier	- 9,0	- 6	- 5,3	- 8	-10,5	- 6	-25,0	-23	-25,4	-24	+8,3	+ 7	-14,4	-18	-14,1	-26	-14,1	-14,8	+ 3,4	+ 4	+10,1	+10
Février	-11,3	-14	- 6,0	- 5	-12,8	-15	-28,4	-37	-29,0	-33	+9,0	+12	-15,3	-18	-13,9	-20	-15,9	-19,3	+ 2,5	+ 1	+ 8,4	+ 7
Mars	-12,8	-17	-7,8	- 2	-14,8	-20	-30,9	-33	-31,8	-35	+9,8	+ 8	-14,8	-16	-12,5	- 9	-16,9	-17,5	+ 1,3	+ 4	+ 7,0	+ 6
Avril	-12,9	-14	- 9,5	-11	-15,8	-16	-32,0	-32	-32,4	-36	+10,5	+10	-13,1	- 6	-10,8	-10	-17,1	-16,9	- 0,3	- 1	+ 6,5	+ 7
Mai	-11,5	-11	-10,4	-15	-15,4	-17	-32,0	-32	-31,6	-30	+11,5	+12	-11,0	-13	- 8,6	-13	-16,6	-17,9	- 1,5	- 2	+ 6,8	+ 5
Juin	- 9,5	- 6	- 9,6	-13	-14,4	-11	-31,4	-27	-30,8	-29	+12,3	+22	- 9,4	-12	- 6,8	- 7	-15,7	-15,9	- 2,3	- 3	+ 7,4	+ 6
Juillet	- 8,3	-11	- 7,9	- 2	-13,4	-11	-30,9	-35	-30,0	-32	+12,8	+ 7	- 8,1	- 7	- 5,4	- 3	-14,9	-13,5	- 2,5	- 4	+ 8,1	+14
Août	.	- 2	.	- 4	.	-15	.	-39	.	-28	.	+18	.	- 5	.	- 4	.	-14,4	.	- 2	.	+ 9
Septembre	.	- 6	.	- 9	.	-13	.	-26	.	-30	.	+14	.	- 8	.	- 4	.	-13,8	.	- 7	.	+10
Octobre	.	-10	.	0	.	- 7	.	-22	.	-29	.	+10	.	-14	.	- 7	.	-12,4	.	- 1	.	+ 5
Novembre	.	- 9	.	-15	.	-20	.	-33	.	-30	.	+12	.	- 6	.	0	.	-15,6	.	+ 1	.	+ 2

¹ Les indicateurs de prix ne sont pas pris en considération pour le calcul de la courbe synthétique parce qu'ils ne présentent pas de profil conjoncturel. Etant donné qu'ils fournissent néanmoins une information tant rapide que fiable les indicateurs de prix sont repris p.m.

² Le lissage est effectué sur les données brutes dessaisonnées.

I - 4b.3 — INDUSTRIE MANUFACTURIERE

Valeur chiffrée des courbes synthétiques régionales et de leurs composantes (suite 1)

Région wallonne

	Evolution						Appréciation						Prévisions				Courbe synthétique		p.m. Prix de vente ¹				
	rythme de production		commandes du marché intérieur		commandes à l'exportation		carnet de commandes total		carnet de commandes à l'exportation		stocks de produits finis		emploi		demande				évolution		prévisions		
	Série lissée ²	Série brute dessaisonnalisée	Série lissée ²	Série brute dessaisonnalisée	Série lissée ²	Série brute dessaisonnalisée	Série lissée ²	Série brute dessaisonnalisée	Série lissée ²	Série brute dessaisonnalisée	Série lissée ²	Série brute dessaisonnalisée	Série lissée ²	Série brute dessaisonnalisée	Série lissée ²	Série brute dessaisonnalisée	Série lissée ²	Série brute dessaisonnalisée	Série lissée ²	Série brute dessaisonnalisée	Série lissée ²	Série brute dessaisonnalisée	
1989																							
	Novembre	0,0	0	- 3,1	- 6	- 1,3	- 5	-27,1	-23	-27,1	-16	+ 1,1	- 4	0,0	0	- 0,9	+ 1	- 6,3	- 5,6	- 1,3	+ 3	+ 8,6	+12
	Décembre	+ 0,9	-12	- 2,8	-12	- 1,3	-21	-27,4	-29	-27,4	-25	+ 1,6	0	0,0	0	- 0,5	+ 5	- 5,9	-11,8	+ 0,6	-11	+ 6,4	+ 4
1990	Janvier	+ 2,6	+10	- 1,4	0	- 2,9	+37	-27,1	-30	-27,6	-31	+ 2,4	+ 4	- 0,3	0	- 0,5	- 9	- 5,8	- 3,4	+ 2,5	+ 4	+ 3,6	0
	Février	+ 4,3	- 4	- 0,1	+ 3	- 4,5	- 4	-26,0	-27	-27,6	-28	+ 3,4	+11	- 0,9	+ 1	- 0,9	+ 7	- 5,9	- 7,9	+ 1,8	+13	+ 1,6	+ 5
	Mars	+ 5,8	+30	+ 0,3	- 5	- 4,5	- 7	-23,8	-25	-26,6	-28	+ 4,5	+ 2	- 1,6	- 5	- 1,8	- 2	- 6,1	- 5,5	- 1,3	-11	+ 0,4	- 1
	Avril	+ 6,4	+ 7	- 1,1	+ 8	- 4,5	- 5	-20,8	-22	-24,9	-26	+ 5,3	+ 6	- 2,3	- 5	- 2,6	- 3	- 6,4	- 6,5	- 4,3	+ 3	- 0,5	0
	Mai	+ 5,6	+ 6	- 4,3	+ 6	- 5,0	+ 4	-18,0	-15	-23,1	-21	+ 5,8	- 2	- 2,5	- 2	- 3,6	- 1	- 6,9	- 2,6	- 7,3	-11	- 1,3	- 4
	Juin	+ 4,4	+ 2	- 7,8	-16	- 6,0	+ 1	-16,3	-15	-21,9	-21	+ 6,4	+ 6	- 2,5	- 3	- 5,5	- 5	- 8,2	- 7,9	- 9,0	- 7	- 2,4	0
	Juillet	+ 2,6	+ 6	-10,1	-11	- 7,6	- 8	-16,8	-15	-22,5	-21	+ 7,1	+ 9	- 4,4	0	- 9,0	- 7	-10,3	- 8,1	- 9,0	-11	- 3,8	- 2
	Août	- 0,5	+ 1	-10,6	-14	-10,4	-18	-19,0	-18	-24,8	-23	+ 8,0	+11	- 8,4	0	-14,0	-30	-12,6	-14,1	-10,3	+ 4	- 5,1	- 7
	Septembre	- 4,0	-11	-10,4	- 7	-12,8	-14	-22,1	-23	-27,3	-29	+ 9,0	+ 6	-12,6	-26	-19,3	-12	-14,8	-16,0	-12,3	-25	- 6,1	- 5
	Octobre	- 6,6	-10	-10,4	-10	-14,3	- 5	-25,8	-25	-29,8	-31	+ 9,9	+ 9	-16,8	-18	-23,6	-21	-16,4	-16,1	-13,6	- 6	- 6,9	- 7
	Novembre	- 7,8	- 3	-12,4	+10	-15,0	-21	-28,6	-30	-31,6	-31	+10,6	+13	-18,9	-24	-26,3	-28	-17,1	-17,5	-14,8	-22	- 7,6	-10
	Décembre	- 7,5	-12	-16,1	-25	-14,5	-27	-30,6	-33	-32,6	-36	+11,3	+10	-18,9	-19	-26,8	-27	-17,9	-23,6	-14,6	-17	- 8,5	-22
1991	Janvier	- 5,9	- 8	-19,9	-25	-13,3	- 4	-31,8	-32	-33,4	-36	+11,8	+12	-18,0	-19	-26,3	-27	-18,6	-20,4	-13,3	-12	- 9,5	- 5
	Février	- 3,4	+ 1	-22,4	-12	-12,5	-14	-32,4	-35	-33,9	-33	+11,8	+16	-16,4	-11	-25,8	-23	-18,8	-17,9	-12,4	- 9	-11,5	- 8
	Mars	- 1,9	+ 6	-22,0	-31	-11,8	- 8	-33,1	-31	-34,0	-34	+11,3	+10	-14,6	-12	-25,4	-12	-18,9	-16,5	-11,8	-15	-15,1	-11
	Avril	- 1,0	-17	-20,0	-17	-11,1	-24	-34,1	-32	-34,4	-34	+10,3	+12	-13,1	-18	-25,4	-25	-18,9	-22,4	-11,1	-11	-19,3	-28
	Mai	- 0,6	+ 9	-18,5	-28	-12,1	- 7	-35,4	-37	-35,3	-43	+ 8,5	+ 6	-12,4	-13	-26,4	-26	-18,7	-18,9	-11,5	- 3	-23,1	-27
	Juin	- 1,4	-16	-17,6	+ 9	-13,4	-15	-36,3	-35	-36,3	-34	+ 6,6	+10	-12,1	- 9	-28,1	-26	-18,9	-17,0	-12,5	-15	-25,0	-20
	Juillet	- 2,3	0	-17,5	-14	-15,1	- 8	-36,9	-40	-37,3	-37	+ 4,8	+ 3	-11,9	-12	-29,8	-39	-19,1	-19,1	-13,5	- 9	-24,0	-30
	Août	.	- 4	.	-21	.	-17	.	-37	.	-38	.	+ 4	.	-13	.	-33	.	-20,9	.	-15	.	-26
	Septembre	.	+ 6	.	-27	.	-19	.	-35	.	-38	.	- 2	.	-11	.	-32	.	-19,3	.	-19	.	-19
	Octobre	.	- 9	.	-12	.	-25	.	-38	.	-39	.	- 1	.	- 8	.	-23	.	-19,1	.	-16	.	- 2
	Novembre	.	- 2	.	-19	.	-24	.	-41	.	-42	.	+ 2	.	- 8	.	-31	.	-21,1	.	+ 3	.	+12

¹ Les indicateurs de prix ne sont pas pris en considération pour le calcul de la courbe synthétique parce qu'ils ne présentent pas de profil conjoncturel. Etant donné qu'ils fournissent néanmoins une information tant rapide que fiable les indicateurs de prix sont repris p.m.

² Le lissage est effectué sur les données brutes dessaisonnées.

I - 4b.4 — INDUSTRIE MANUFACTURIERE : RESULTATS BRUTS PAR REGION

	A. Appréciation du carnet de commandes total ¹					B. Appréciation du niveau des stocks de produits finis ¹				
	1990	1991				1990	1991			
	Novembre	1 ^{er} trim.	2 ^e trim.	3 ^e trim.	Novembre	Novembre	1 ^{er} trim.	2 ^e trim.	3 ^e trim.	Novembre
REGION FLAMANDE										
Ensemble des industries	- 21	- 31	- 28	- 34	- 35	+ 4	+ 11	+ 16	+ 12	+ 9
I. Biens de consommation	- 10	- 35	- 17	- 35	- 29	+ 5	+ 9	+ 14	+ 15	+ 11
II. Biens d'investissement	- 32	- 39	- 42	- 36	- 33	+ 8	+ 16	+ 16	+ 12	+ 7
III. Biens intermédiaires	- 23	- 24	- 29	- 34	- 45	- 1	+ 10	+ 17	+ 6	+ 9
dont :										
Industrie textile (y compris la confection et la bonneterie)	- 18	- 26	- 27	- 24	- 23	+ 15	+ 15	+ 26	+ 15	+ 5
Industrie de la transformation du bois	- 5	- 26	- 24	- 18	- 28	+ 13	+ 19	+ 26	+ 13	+ 13
Industrie du papier et carton (fabrication et transformation)	- 12	- 22	- 23	- 32	- 54	+ 23	+ 25	+ 43	+ 33	+ 27
Industries de la chimie, de la transformation de matières plastiques et du raffinage de pétrole	- 8	- 11	- 11	- 18	- 26	- 14	+ 6	+ 8	+ 3	+ 6
Industrie des produits minéraux non métalliques	- 11	- 23	- 11	- 8	- 15	- 2	+ 13	- 2	- 7	- 11
Industrie des fabrications métalliques	- 29	- 44	- 37	- 48	- 43	+ 7	+ 11	+ 14	+ 19	+ 12
REGION WALLONNE										
Ensemble des industries	- 29	- 32	- 34	- 39	- 40	+ 12	+ 13	+ 9	0	+ 3
I. Biens de consommation	- 13	- 20	- 22	- 12	- 31	+ 6	+ 4	+ 6	+ 3	+ 5
II. Biens d'investissement	- 4	- 16	- 19	- 23	- 28	+ 23	+ 30	+ 14	+ 3	- 1
III. Biens intermédiaires	- 46	- 43	- 45	- 50	- 49	+ 1	+ 4	- 1	- 9	- 1
dont :										
Industrie textile (y compris la confection et la bonneterie)	- 51	- 52	- 47	- 57	- 50	+ 21	+ 20	+ 26	+ 33	+ 30
Industrie de la transformation du bois	0	- 20	- 36	- 7	- 79	+ 1	- 8	- 17	- 9	+ 1
Industrie du papier et carton (fabrication et transformation)	- 25	- 32	- 57	- 51	- 64	+ 56	+ 22	+ 22	- 11	+ 22
Industries de la chimie, de la transformation de matières plastiques et du raffinage de pétrole	- 23	- 28	- 18	- 23	- 22	- 1	+ 9	- 6	- 3	- 3
Industrie des produits minéraux non métalliques	+ 2	- 12	- 12	- 12	- 12	+ 15	+ 29	+ 4	- 12	- 7
Industrie des fabrications métalliques	- 15	- 23	- 25	- 34	- 38	+ 23	+ 22	+ 20	+ 11	+ 7

¹ Solde net des pourcentages des réponses « supérieur à la normale » et « inférieur à la normale ».

I - 4b.4 — INDUSTRIE MANUFACTURIERE : RESULTATS BRUTS PAR REGION (suite 1)

	C. Appréciation de la capacité de production installée ¹					D. Degré d'utilisation de la capacité de production installée (%)					E. Durée moyenne de production assurée (mois)				
	1990		1991			1990		1991			1990	1991			
	Septembre	Décembre	Mars	Juin	Septembre	Septembre	Décembre	Mars	Juin	Septembre	Novembre	1 ^{er} trim.	2 ^e trim.	3 ^e trim.	Novembre
REGION FLAMANDE															
Ensemble des industries ²	+ 17	+ 22	+ 31	+ 27	+ 25	83,5	82,5	80,0	81,6	80,0	3,8	3,6	3,5	3,4	3,1
I. Biens de consommation	+ 3	+ 15	+ 35	+ 24	+ 25	86,5	87,4	82,7	86,5	82,9	2,4	2,1	2,2	2,0	1,9
II. Biens d'investissement	+ 31	+ 35	+ 37	+ 40	+ 38	79,9	76,8	75,1	77,3	77,2	6,6	6,5	6,2	6,0	5,4
III. Biens intermédiaires	+ 9	+ 8	+ 23	+ 21	+ 15	83,3	83,0	81,5	80,6	79,8	2,5 ³	2,3	2,2	2,2	2,2
dont :															
Industrie textile (y compris la confection et la bonneterie)	+ 33	+ 23	+ 32	+ 28	+ 28	78,6	79,4	79,6	79,8	79,1	2,4	2,2	2,3	2,2	2,3
Industrie de la transformation du bois	+ 20	+ 15	+ 19	+ 19	+ 20	87,6	87,1	83,9	84,9	82,7	2,0	1,7	1,8	1,8	1,8
Industrie du papier et carton (fabrication et transformation)	+ 9	+ 17	+ 37	+ 27	+ 61	85,3	83,6	80,7	82,5	80,1	1,5	1,3	1,3	1,4	1,1
Industrie des produits minéraux non métalliques	+ 18	+ 27	+ 21	+ 12	+ 19	84,7	80,4	73,6	87,4	84,8	2,2	2,6	2,9	2,8	2,5
Industrie des fabrications métalliques	+ 13	+ 26	+ 40	+ 34	+ 32	83,6	82,1	79,6	81,5	79,5	5,3	5,1	4,9	4,7	4,2
REGION WALLONNE															
Ensemble des industries ²	+ 27	+ 42	+ 36	+ 39	+ 47	77,6	73,0	74,9	76,1	74,5	3,1	3,0	3,1	3,3	3,0
I. Biens de consommation	+ 24	+ 31	+ 33	+ 32	+ 24	79,5	78,1	76,5	76,8	77,8	1,3	1,2	1,8	1,9	1,6
II. Biens d'investissement	+ 11	+ 24	+ 25	+ 36	+ 31	82,3	82,0	77,1	81,3	77,2	5,2	4,9	4,9	5,3	4,9
III. Biens intermédiaires	+ 36	+ 57	+ 41	+ 39	+ 62	74,8	65,9	73,8	72,5	72,3	1,5	1,6	1,6	1,5	1,5
dont :															
Industrie textile (y compris la bonneterie)	+ 58	+ 36	+ 52	+ 63	+ 41	70,3	76,0	74,2	71,0	74,1	1,1	1,2	1,2	1,2	1,2
Industrie de la transformation du bois	+ 13	- 8	+ 17	+ 20	+ 19	68,8	72,1	73,4	73,3	70,6	1,6	1,3	1,4	1,4	1,0
Industrie du papier et carton (fabrication et transformation)	+ 38	+ 17	+ 33	+ 25	+ 68	79,7	83,7	85,0	81,5	79,8	1,3	1,6	1,3	1,5	1,1
Industrie des produits minéraux non métalliques	+ 3	+ 10	+ 16	+ 4	0	85,3	84,6	82,6	85,1	84,3	1,6	1,6	1,6	1,7	1,5
Industrie des fabrications métalliques	+ 18	+ 34	+ 28	+ 44	+ 42	77,7	77,6	74,6	78,2	73,3	5,4	5,2	5,1	5,6	5,2

¹ Solde net des pourcentages des réponses indiquant une capacité « plus que suffisante » ou « insuffisante ».

² A l'exclusion des industries de la chimie et du raffinage de pétrole.

I - 4b.4 — INDUSTRIE MANUFACTURIERE : RESULTATS BRUTS PAR REGION (suite 2)

	F. Prévision de la demande au cours des trois prochains mois ¹					G. Prévision de l'emploi au cours des trois prochains mois ¹					H. Prévision des prix de vente au cours des trois prochains mois ²					
	1990	1991			1990	1991			1990	1991			1990	1991		
	Novembre	1 ^{er} trim.	2 ^e trim.	3 ^e trim.	Novembre	Novembre	1 ^{er} trim.	2 ^e trim.	3 ^e trim.	Novembre	Novembre	1 ^{er} trim.	2 ^e trim.	3 ^e trim.	Novembre	
REGION FLAMANDE																
Ensemble des industries	- 14	- 16	- 7	- 4	- 5	- 14	- 17	- 8	- 7	- 11	+ 18	+ 8	+ 3	+ 10	+ 6	
I. Biens de consommation	- 10	- 20	- 5	- 1	- 10	- 10	- 18	- 1	0	- 1	+ 29	+ 12	+ 8	+ 17	+ 9	
II. Biens d'investissement	- 35	- 22	- 16	- 9	- 5	- 26	- 26	- 19	- 21	- 25	+ 15	+ 15	+ 3	+ 13	+ 13	
III. Biens intermédiaires	- 2	- 10	- 4	- 1	+ 1	- 9	- 10	- 8	- 5	- 7	+ 10	- 1	- 2	+ 2	- 3	
dont :																
Industrie textile (y compris la confection et la bonneterie)	- 13	- 16	- 16	- 9	- 7	- 10	- 11	- 7	- 6	- 2	+ 22	+ 5	+ 10	+ 8	+ 7	
Industrie de la transformation du bois	- 23	- 26	- 21	- 16	- 28	- 13	- 14	- 5	- 6	- 9	+ 42	+ 13	+ 11	+ 18	+ 22	
Industrie du papier et carton (fabrication et transformation)	- 2	- 9	- 11	- 8	- 26	+ 1	- 14	- 11	- 1	- 12	+ 7	+ 5	+ 5	- 5	- 29	
Industries de la chimie, de la transformation de matières plastiques et du raffinage de pétrole	+ 7	+ 7	+ 8	+ 10	+ 14	- 1	- 1	- 1	+ 4	0	+ 27	+ 6	- 8	+ 4	+ 5	
Industrie des produits minéraux non métalliques	- 46	- 6	- 10	- 14	- 33	- 24	- 19	+ 1	- 7	- 39	- 2	+ 19	+ 9	+ 4	+ 4	
Industrie des fabrications métalliques	- 23	- 25	- 10	- 6	- 3	- 25	- 29	- 15	- 16	- 13	+ 15	+ 10	+ 5	+ 16	+ 8	
REGION WALLONNE																
Ensemble des industries	- 29	- 20	- 26	- 30	- 35	- 28	- 14	- 12	- 12	- 14	- 15	- 8	- 22	- 27	+ 9	
I. Biens de consommation	- 10	- 7	- 6	+ 5	- 3	- 7	- 1	0	+ 2	- 1	+ 29	+ 23	+ 11	+ 23	+ 47	
II. Biens d'investissement	- 17	- 21	- 14	- 15	- 26	- 18	- 20	- 25	- 22	- 21	0	+ 3	- 8	- 9	0	
III. Biens intermédiaires	- 35	- 17	- 36	- 41	- 42	- 36	- 16	- 5	- 5	- 15	- 29	- 23	- 39	- 45	+ 4	
dont :																
Industrie textile (y compris la bonneterie)	- 19	- 54	- 32	- 15	- 24	- 9	+ 3	+ 1	- 8	- 12	+ 24	+ 2	- 6	+ 10	+ 14	
Industrie de la transformation du bois	- 4	+ 5	- 24	- 3	- 16	0	- 24	+ 7	- 3	- 4	+ 10	+ 54	+ 5	+ 53	+ 83	
Industrie du papier et carton (fabrication et transformation)	+ 28	+ 17	- 21	- 19	- 33	- 7	- 12	+ 6	- 1	- 30	+ 42	- 31	- 34	- 15	- 27	
Industries de la chimie, de la transformation de matières plastiques et du raffinage de pétrole	- 10	- 6	- 5	- 11	- 5	- 5	- 17	- 5	- 2	- 16	+ 18	- 6	- 13	- 12	- 6	
Industrie des produits minéraux non métalliques	- 18	- 9	- 10	+ 2	+ 2	- 7	- 24	- 26	- 12	- 29	+ 8	- 4	- 14	- 7	+ 10	
Industrie des fabrications métalliques	- 21	- 22	- 16	- 21	- 36	- 24	- 19	- 19	+ 20	- 17	+ 1	+ 4	- 8	- 12	+ 2	

¹ Solde net des pourcentages des réponses « plus ferme » et « plus faible ».

² Solde net des pourcentages des réponses « en augmentation » et « en diminution ».

I - 4c.1 — INDUSTRIE DE LA CONSTRUCTION

Valeur chiffrée de la courbe synthétique et de ses composantes

Gros œuvre de bâtiments

	Evolution								Appréciation de la durée d'activité assurée		Prévisions				Courbe synthétique		p.m. Prix ¹			
	rythme d'activité		carnet de commandes		emploi		matériel				emploi		demande				évolution		prévisions	
	Série lissée ²	Série brute dessaisonnalisée	Série lissée ²	Série brute dessaisonnalisée	Série lissée ²	Série brute dessaisonnalisée	Série lissée ²	Série brute dessaisonnalisée	Série lissée ²	Série brute dessaisonnalisée	Série lissée ²	Série brute dessaisonnalisée	Série lissée ²	Série brute dessaisonnalisée	Série lissée ²	Série brute dessaisonnalisée	Série lissée ²	Série brute dessaisonnalisée	Série lissée ²	Série brute dessaisonnalisée
1989 Novembre ...	+10,1	+12	+26,5	+40	+14,0	+14	+18,4	+17	+16,6	+14	+19,3	+17	+13,6	+9	+17,0	+17,6	+23,5	+19	+41,4	+42
Décembre ...	+12,3	+7	+25,9	+28	+13,9	+14	+18,4	+19	+18,6	+22	+20,1	+19	+11,8	+12	+17,0	+17,3	+24,3	+25	+40,5	+44
1990 Janvier	+13,8	+31	+22,3	+33	+13,6	+22	+18,1	+18	+19,9	+30	+21,1	+30	+9,5	+16	+16,4	+25,7	+24,1	+32	+39,4	+39
Février	+13,5	+15	+17,8	+10	+13,4	+13	+18,4	+12	+19,5	+21	+22,3	+22	+7,4	+5	+15,6	+14,0	+23,0	+29	+37,4	+38
Mars	+11,6	+15	+13,8	+14	+13,0	+12	+19,1	+21	+17,4	+18	+22,9	+24	+5,9	+4	+14,7	+15,4	+20,4	+20	+34,3	+37
Avril	+9,3	-15	+11,4	+3	+12,9	+7	+19,5	+18	+14,6	+15	+22,9	+19	+4,9	+7	+13,8	+7,7	+16,6	+19	+30,9	+30
Mai	+6,8	+6	+10,9	+9	+13,1	+16	+19,3	+24	+12,3	+10	+22,4	+27	+4,3	+3	+13,2	+13,6	+13,5	+10	+27,6	+25
Juin	+5,4	+5	+11,1	+14	+13,4	+17	+18,4	+23	+10,6	+10	+21,5	+23	+3,5	+7	+12,6	+14,1	+11,3	+10	+25,1	+22
Juillet	+4,3	+9	+10,9	+19	+13,5	+8	+17,1	+14	+10,0	+10	+19,9	+21	+1,8	+4	+11,6	+12,1	+10,5	+10	+24,0	+23
Août	+2,4	-2	+10,8	+8	+13,3	+14	+16,3	+16	+9,6	+6	+17,8	+19	-1,1	+1	+10,5	+8,9	+11,0	+11	+22,8	+26
Septembre ...	+0,6	-9	+11,0	+11	+12,8	+14	+15,9	+12	+9,1	+6	+15,3	+14	-4,3	-6	+9,2	+6,0	+11,5	+17	+20,6	+24
Octobre	-1,1	+15	+10,0	+11	+12,1	+12	+15,6	+18	+8,9	+16	+12,5	+13	-7,0	-9	+7,6	+10,9	+11,6	+18	+18,4	+17
Novembre ...	-2,0	-3	+7,6	+15	+11,0	+11	+15,4	+20	+8,5	+14	+10,6	+9	-8,6	-9	+6,1	+8,1	+11,3	+12	+16,1	+15
Décembre ...	-2,0	+1	+4,4	-5	+9,1	+1	+15,1	+10	+8,4	+7	+10,0	+7	-7,4	-14	+5,0	+1,0	+10,8	+10	+14,6	+12
1991 Janvier	-2,6	-2	+0,8	-4	+6,9	+14	+15,1	+15	+8,4	+9	+10,5	+7	-3,8	-11	+4,3	+4,0	+10,4	+8	+14,9	+13
Février	-4,4	-32	-1,8	+3	+4,8	+3	+15,4	+13	+8,1	+4	+11,5	+15	+0,3	+10	+4,2	+2,3	+10,4	+9	+16,5	+14
Mars	-6,1	+11	-2,9	0	+3,3	+6	+15,6	+18	+8,0	+8	+12,8	+16	+4,3	+4	+4,3	+9,0	+10,9	+11	+18,5	+20
Avril	-7,4	-7	-3,1	-4	+2,6	+3	+15,5	+16	+8,0	+9	+12,5	+13	+6,6	+7	+4,6	+5,3	+11,6	+19	+20,5	+32
Mai	-7,6	-11	-2,1	-3	+2,4	+2	+14,9	+16	+7,9	+7	+11,5	+13	+6,4	+7	+4,8	+4,4	+12,1	+13	+21,6	+26
Juin	-5,9	-14	-0,4	-3	+2,1	+2	+14,0	+12	+7,6	+14	+10,4	+9	+4,8	-2	+5,0	+2,6	+12,3	+11	+21,5	+22
Juillet	-3,6	-4	+1,4	+4	+2,1	0	+13,1	+11	+6,9	+7	+8,9	+9	+3,0	+9	+5,1	+5,1	+11,5	+14	+21,0	+13
Août	0	.	+13	.	+3	.	+13	.	+8	.	+8	.	-1	.	+6,3	.	+12	.	+20
Septembre	+7	.	+9	.	+5	.	+13	.	+2	.	+3	.	+2	.	+5,9	.	+7	.	+21
Octobre	+3	.	0	.	+1	.	+10	.	+3	.	+5	.	-6	.	+2,3	.	+7	.	+18
Novembre	-6	.	-4	.	+8	.	+13	.	-4	.	+6	.	+1	.	+2,0	.	+7	.	+20

¹ Les indicateurs de prix ne sont pas pris en considération pour le calcul de la courbe synthétique parce qu'ils ne présentent pas de profil conjoncturel. Etant donné qu'ils fournissent néanmoins une information tant rapide que fiable les indicateurs de prix sont repris p.m.

² Le lissage est effectué sur les données brutes dessaisonnalisées.

I - 4c.1 — INDUSTRIE DE LA CONSTRUCTION

Valeur chiffrée de la courbe synthétique et de ses composantes (suite 1)

Travaux de génie civil et travaux routiers

	Evolution								Appréciation de la durée d'activité assurée		Prévisions				Courbe synthétique		p.m. Prix ¹			
	montant des travaux exécutés		nombre de soumissions et devis		montant des travaux à exécuter		nombre de contrats conclus				emploi		demande				évolution		prévisions	
	Série lissée ²	Série brute dessaisonnalisée	Série lissée ²	Série brute dessaisonnalisée	Série lissée ²	Série brute dessaisonnalisée	Série lissée ²	Série brute dessaisonnalisée	Série lissée ²	Série brute dessaisonnalisée	Série lissée ²	Série brute dessaisonnalisée	Série lissée ²	Série brute dessaisonnalisée	Série lissée ²	Série brute dessaisonnalisée	Série lissée ²	Série brute dessaisonnalisée	Série lissée ²	Série brute dessaisonnalisée
1989																				
Novembre ...	+ 4,9	+ 6	+ 8,6	+16	-10,4	-12	+ 6,4	+ 8	-43,1	-43	+ 2,3	+ 2	+11,9	+ 7	- 2,7	- 2,3	- 0,4	- 4	+ 6,4	+ 6
Décembre ...	+ 4,5	- 5	+ 6,8	+ 8	-10,1	- 8	+ 6,8	- 1	-43,0	-40	+ 2,1	+ 4	+13,1	+14	- 2,8	- 4,0	- 1,0	- 3	+ 7,6	+10
1990																				
Janvier	+ 2,6	+38	+ 4,5	+ 3	-10,0	-10	+ 6,5	+10	-43,0	-39	+ 1,0	+ 3	+12,5	+17	- 3,5	+ 3,1	- 1,1	0	+ 8,4	+ 7
Février	- 0,4	+ 6	+ 1,6	+ 4	- 9,5	0	+ 5,5	+15	-43,1	-43	- 0,9	+ 1	+ 9,9	+21	- 4,9	+ 0,6	- 1,6	0	+ 8,4	+12
Mars	- 4,1	- 3	- 1,1	- 2	- 8,9	-10	+ 4,5	+ 4	-43,4	-44	- 2,6	- 5	+ 7,1	+ 3	- 6,4	- 8,1	- 2,0	- 3	+ 7,5	+12
Avril	- 6,8	- 9	- 3,3	- 5	- 8,6	-21	+ 3,9	- 1	-43,5	-43	- 4,4	- 8	+ 4,1	-18	- 7,6	-15,0	- 2,5	- 1	+ 5,9	+ 4
Mai	- 7,9	-15	- 4,6	-12	- 8,4	- 6	+ 3,6	+ 3	-43,6	-48	- 5,4	- 9	+ 3,3	+ 1	- 8,1	-12,3	- 3,6	- 6	+ 4,4	+ 3
Juin	- 7,0	- 9	- 4,0	-12	- 8,6	- 6	+ 4,1	+ 9	-43,8	-45	- 5,6	- 3	+ 4,8	+13	- 8,0	- 7,6	- 5,3	- 5	+ 3,3	+ 6
Juillet	- 4,3	- 6	- 2,0	- 5	- 9,0	- 9	+ 4,8	+ 9	-43,8	-32	- 6,0	+ 2	+ 5,6	+ 9	- 7,9	- 4,6	- 7,3	- 3	+ 2,4	+ 1
Août	- 1,3	+ 3	0,0	+ 3	- 9,5	-18	+ 4,0	- 3	-44,0	-36	- 6,4	- 6	+ 5,5	- 1	- 7,8	- 8,3	- 9,0	-11	+ 1,9	0
Septembre ..	+ 1,1	+ 1	+ 1,3	+ 6	- 9,6	-17	+ 3,4	- 4	-44,4	-44	- 6,9	- 7	+ 4,3	+11	- 7,9	- 7,7	-10,0	-12	+ 1,8	+ 2
Octobre	+ 1,0	+ 6	0,0	+19	- 8,9	0	+ 2,9	+10	-44,6	-49	- 7,6	- 9	+ 2,3	+ 4	- 8,5	- 2,7	- 9,4	-12	+ 1,6	+ 2
Novembre ...	- 1,3	+ 5	- 3,0	- 3	- 9,0	- 5	+ 2,3	+ 4	-44,3	-48	- 8,0	- 7	+ 0,9	- 6	- 9,4	- 8,6	- 7,5	- 8	+ 1,5	0
Décembre ...	- 3,8	- 7	- 6,0	-15	- 9,5	-13	+ 3,1	- 4	-43,1	-45	- 7,3	-11	+ 2,3	-11	-10,1	-15,1	- 5,3	+ 1	+ 1,8	+ 4
1991																				
Janvier	- 7,3	-17	- 7,3	- 9	-11,3	- 6	+ 4,3	+ 4	-41,6	-38	- 5,5	-13	+ 5,5	+ 1	-10,8	-11,1	- 3,1	- 4	+ 2,3	- 3
Février	-10,0	-48	- 5,5	-23	-14,8	-27	+ 4,8	-15	-39,9	-38	- 3,5	+ 4	+ 8,5	+22	-10,5	-17,9	- 1,9	- 3	+ 3,1	+ 1
Mars	-10,5	-11	- 2,5	+14	-17,4	-22	+ 5,3	+12	-38,6	-40	- 1,8	+ 3	+10,6	+14	- 9,4	- 1,1	- 1,1	- 1	+ 4,4	+ 4
Avril	-10,5	0	+ 0,5	+25	-18,4	- 3	+ 5,3	+14	-37,9	-44	- 1,0	- 1	+10,4	+13	- 8,3	+ 0,6	- 0,6	+ 2	+ 5,4	+ 8
Mai	- 9,3	-24	+ 2,0	- 1	-17,8	-20	+ 4,4	+ 6	-37,4	-36	- 1,0	- 4	+ 8,6	+ 3	- 7,2	-10,9	- 0,4	+ 1	+ 6,1	+ 6
Juin	- 7,0	-11	+ 2,0	+ 3	-16,3	-10	+ 3,0	+ 2	-37,1	-34	- 0,1	- 2	+ 6,9	+ 5	- 6,7	- 6,7	- 0,1	- 6	+ 6,6	+11
Juillet	- 5,5	- 7	+ 1,5	- 4	-15,0	-23	+ 1,4	- 7	-37,0	-37	+ 1,6	- 1	+ 6,1	+ 6	- 6,9	-10,4	0,0	0	+ 6,9	+ 6
Août	+ 5	.	+14	.	-14	.	0	.	-37	.	+11	.	+ 8	.	- 1,9	.	- 7	.	+ 7
Septembre ..	.	0	.	-18	.	- 8	.	+ 1	.	-41	.	+ 8	.	+11	.	- 6,7	.	0	.	+ 9
Octobre	- 3	.	+ 3	.	-18	.	- 2	.	-41	.	+ 6	.	- 7	.	- 8,9	.	+ 1	.	+ 7
Novembre	- 4	.	- 1	.	-16	.	- 1	.	-37	.	- 3	.	+ 7	.	- 7,9	.	+ 4	.	+ 6

¹ Les indicateurs de prix ne sont pas pris en considération pour le calcul de la courbe synthétique parce qu'ils ne présentent pas de profil conjoncturel. Etant donné qu'ils fournissent néanmoins une information tant rapide que fiable les indicateurs de prix sont repris p.m.

² Le lissage est effectué sur les données brutes dessaisonnalisées.

I - 4c.2 — INDUSTRIE DE LA CONSTRUCTION

Courbes synthétiques

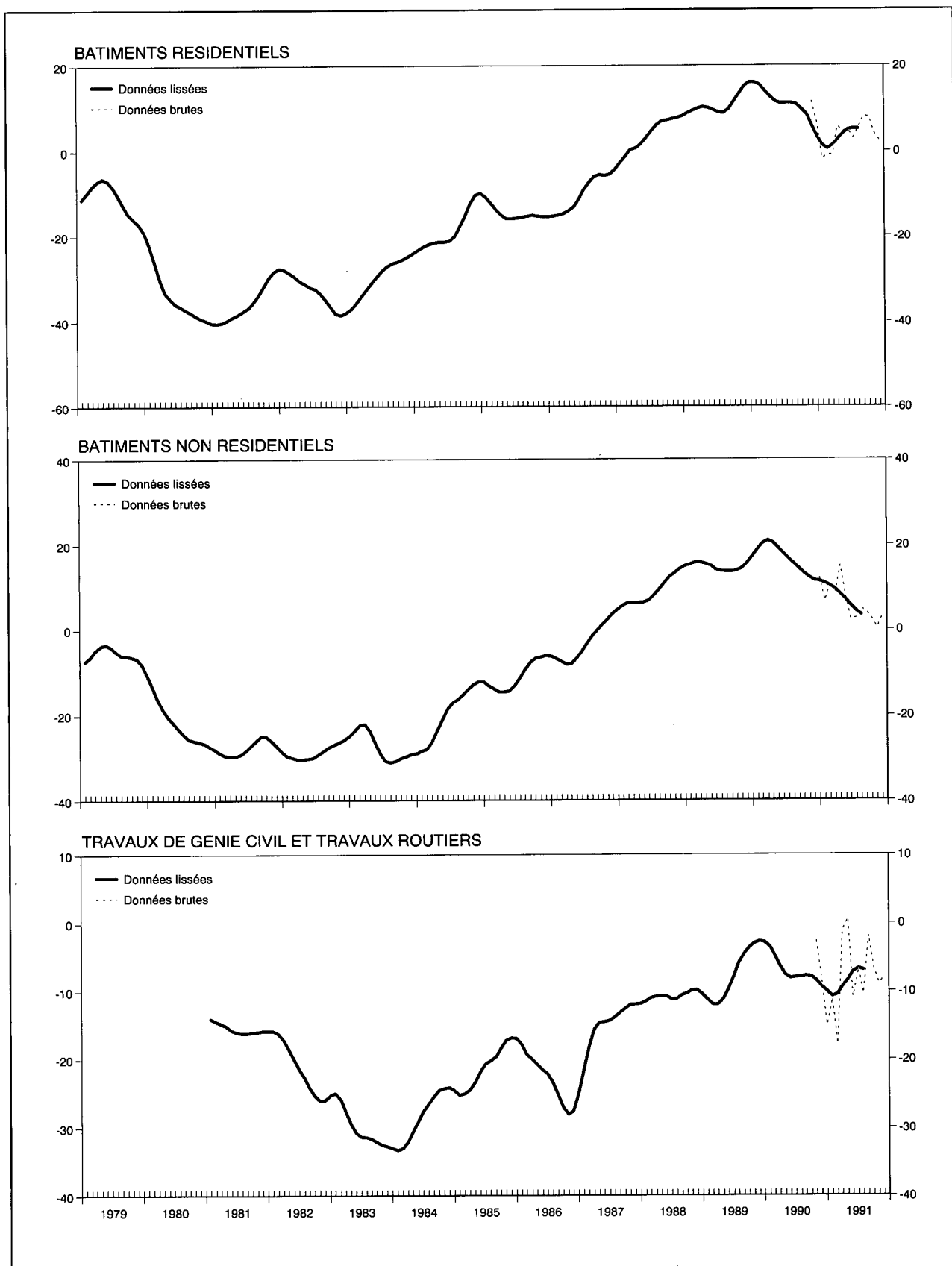

I - 4c.3 — INDUSTRIE DE LA CONSTRUCTION

Résultats bruts par secteur

	1990	1991			
	Novembre	1 ^{er} trimestre	2 ^e trimestre	3 ^e trimestre	Novembre
A. Evolution du rythme d'activité¹					
Gros œuvre de bâtiments	- 17	+ 2	+ 15	+ 9	- 22
dont :					
Bâtiments résidentiels	- 22	0	+ 17	+ 12	- 26
Bâtiments non-résidentiels	- 6	+ 7	+ 12	+ 5	- 18
Génie civil et travaux routiers	-	-	-	-	-
B. Evolution du montant des travaux exécutés¹					
Gros œuvre de bâtiments	-	-	-	-	-
dont :					
Bâtiments résidentiels	-	-	-	-	-
Bâtiments non-résidentiels	-	-	-	-	-
Génie civil et travaux routiers	- 23	- 40	- 37	- 39	- 28
C. Appréciation de la durée d'activité assurée²					
Gros œuvre de bâtiments	+ 7	+ 3	+ 15	+ 9	- 10
dont :					
Bâtiments résidentiels	+ 10	0	+ 17	+ 12	- 14
Bâtiments non-résidentiels	+ 3	+ 7	+ 13	+ 6	- 6
Génie civil et travaux routiers	- 49	- 41	- 37	- 39	- 39
D. Prévisions de l'emploi au cours des trois prochains mois³					
Gros œuvre de bâtiments	+ 1	+ 16	+ 13	+ 9	- 3
dont :					
Bâtiments résidentiels	0	+ 16	+ 14	+ 10	- 3
Bâtiments non-résidentiels	+ 1	+ 16	+ 10	+ 9	- 2
Génie civil et travaux routiers	- 14	+ 3	+ 2	+ 6	- 11
E. Prévisions des prix au cours des trois prochains mois¹					
Gros œuvre de bâtiments	+ 11	+ 19	+ 24	+ 18	+ 16
dont :					
Bâtiments résidentiels	+ 9	+ 22	+ 29	+ 19	+ 20
Bâtiments non-résidentiels	+ 15	+ 15	+ 17	+ 16	+ 11
Génie civil et travaux routiers	0	+ 4	+ 6	+ 6	+ 5

¹ Solde net des pourcentages des réponses « en augmentation » et « en diminution ».

² Solde net des pourcentages des réponses « plus que suffisante » et « insuffisante ».

³ Solde net des pourcentages des réponses « accru » et « réduit ».

I - 4d. — COMMERCE

Valeur chiffrée de la courbe synthétique et de ses composantes

	Evolution		Appréciation				Prévisions						Courbe synthétique		p.m. Prix de vente ¹			
	ventes		ventes		stocks		commandes aux fournisseurs belges		commandes aux fournisseurs étrangers		demande				évolution		prévisions	
	Série lissée ²	Série brute dessaisonnalisée	Série lissée ²	Série brute dessaisonnalisée	Série lissée ²	Série brute dessaisonnalisée	Série lissée ²	Série brute dessaisonnalisée	Série lissée ²	Série brute dessaisonnalisée	Série lissée ²	Série brute dessaisonnalisée	Série lissée ²	Série brute dessaisonnalisée	Série lissée ²	Série brute dessaisonnalisée	Série lissée ²	Série brute dessaisonnalisée
1989 Novembre	+18,0	+15	+ 7,4	+ 7	+15,9	+17	+10,1	+13	+15,6	+18	+15,5	+22	+ 9,2	+ 9,7	+13,4	+15	+17,1	+18
Décembre	+19,5	+16	+ 8,9	+ 8	+14,6	+15	+ 9,9	+20	+14,0	+18	+14,4	+29	+ 9,4	+12,7	+12,6	+ 8	+16,1	+14
1990 Janvier	+21,5	+24	+11,1	+10	+13,4	+12	+ 8,8	+ 4	+12,0	+ 9	+13,1	+ 6	+ 9,7	+ 6,8	+12,3	+ 8	+15,4	+12
Février	+22,6	+27	+13,8	+18	+12,4	+11	+ 8,0	+ 6	+10,0	+ 9	+12,4	+11	+10,0	+10,0	+12,4	+12	+15,0	+15
Mars	+23,4	+19	+15,6	+14	+12,0	+12	+ 7,0	+19	+ 9,0	+ 9	+12,6	+12	+10,0	+10,2	+12,9	+16	+15,0	+16
Avril	+24,0	+26	+16,4	+20	+12,3	+12	+ 6,4	+ 1	+ 9,4	+ 8	+13,4	+16	+10,0	+ 9,8	+13,4	+15	+15,0	+15
Mai	+23,6	+24	+15,9	+19	+12,8	+11	+ 6,6	+ 7	+10,1	+12	+14,0	+13	+ 9,9	+10,7	+13,5	+13	+15,3	+13
Juin	+22,0	+14	+14,4	+ 9	+13,3	+17	+ 6,9	+ 3	+10,4	+ 7	+14,4	+15	+ 9,2	+ 5,2	+13,1	+ 7	+15,8	+17
Juillet	+19,0	+35	+13,0	+15	+13,8	+14	+ 7,0	+ 7	+10,1	+13	+13,8	+17	+ 8,0	+12,2	+12,1	+15	+16,1	+14
Août	+15,5	+ 4	+10,8	+11	+13,9	+20	+ 7,3	+ 9	+ 9,5	+13	+12,3	+14	+ 6,8	+ 5,2	+11,1	+13	+16,4	+20
Septembre	+12,5	+21	+ 7,5	+13	+13,1	+ 5	+ 6,1	+ 9	+ 8,3	+ 8	+10,0	+ 9	+ 5,0	+ 9,2	+10,3	+10	+16,1	+20
Octobre	+10,8	+10	+ 4,8	+ 1	+12,4	+13	+ 3,0	- 7	+ 6,8	+ 2	+ 7,0	+ 2	+ 2,8	- 0,8	+ 9,6	+ 9	+15,4	+16
Novembre	+ 9,9	+ 7	+ 1,8	- 3	+12,6	+17	- 0,6	- 4	+ 4,5	+ 6	+ 4,4	0	+ 0,8	- 1,8	+ 9,4	+ 9	+14,6	+11
Décembre	+ 8,4	+15	- 1,3	+ 1	+13,5	+ 9	- 4,6	+14	+ 0,6	+ 9	+ 2,5	+ 9	- 2,1	+ 6,5	+ 9,1	+15	+14,0	+12
1991 Janvier	+ 5,5	+11	- 4,4	+ 1	+15,4	+ 9	- 7,4	- 9	- 3,9	- 4	+ 1,9	-14	- 4,8	- 4,0	+ 8,8	0	+13,8	+14
Février	+ 2,1	-27	- 8,3	-19	+18,1	+17	- 8,1	- 9	- 7,6	-12	+ 2,1	+ 7	- 6,6	-12,8	+ 8,5	+ 4	+13,8	+24
Mars	- 0,6	+ 1	-11,6	- 9	+20,4	+25	- 8,3	- 8	-10,1	-11	+ 2,6	0	- 8,1	- 8,7	- 8,5	+15	+13,9	+13
Avril	- 2,1	- 3	-13,6	-14	+22,1	+20	- 8,1	- 5	-10,9	-12	+ 3,0	+ 3	- 8,7	- 8,5	+ 8,3	+ 9	+14,0	+16
Mai	- 2,4	- 4	-14,3	-18	+23,5	+24	- 8,3	-11	- 9,9	+ 2	+ 3,0	+ 3	- 8,7	- 8,7	+ 7,9	+ 7	+13,8	+14
Juin	- 1,4	- 2	-13,6	-15	+23,5	+27	- 8,4	- 5	- 8,1	-10	+ 2,6	+ 4	- 8,1	- 9,2	+ 7,3	+12	+13,3	+ 9
Juillet	+ 0,4	+26	-12,1	+ 7	+22,0	+24	- 8,1	-12	- 6,4	-14	+ 1,9	+ 7	- 6,7	- 1,7	+ 6,0	+ 6	+12,8	+15
Août	+ 4	.	-10	.	+13	.	- 7	.	0	.	0	.	- 4,3	.	+ 5	.	+ 6
Septembre	- 6	.	-14	.	+16	.	-14	.	- 4	.	0	.	- 9,0	.	+ 1	.	+12
Octobre	+18	.	+ 1	.	+20	.	- 6	.	- 1	.	0	.	- 1,3	.	+ 1	.	+13
Novembre	+ 5	.	- 7	.	+12	.	+12	.	- 6	.	+10	.	+ 0,3	.	+ 3	.	+11

¹ Les indicateurs de prix ne sont pas pris en considération pour le calcul de la courbe synthétique parce qu'ils ne présentent pas de profil conjoncturel. Etant donné qu'ils fournissent néanmoins une information tant rapide que fiable les indicateurs de prix sont repris p.m.

² Le lissage est effectué sur les données brutes dessaisonnalisées.

Références bibliographiques : *Bulletin d'Information et de Documentation*, XLIV^e année, tome II, n° 4, octobre 1969, p. 348-363; *Bulletin de la Banque Nationale de Belgique*, LXV^e année, tome II, n° 2-3, août-septembre 1990, p. 53-64.

I - 5 — INVESTISSEMENTS EN BIENS DE CAPITAL FIXE DANS L'INDUSTRIE MANUFACTURIERE

(Pourcentages de variation par rapport à l'année précédente des données à prix courants)

	Prévisions successives de l'enquête-investissements de la BNB			Réalizations		
	A l'automne de l'année précédente	Au printemps de l'année en cours	A l'automne de l'année en cours	Enquête-investissements de la BNB ¹	Statistique établie à partir des données provenant des déclarations à la taxe sur la valeur ajoutée ²	Statistique annuelle des investissements industriels ²
1980	+ 19,1	+ 31,1	+ 22,1	+ 28,9	+ 14,6	+ 23,4
1981	+ 4,3	+ 1,8	- 2,3	- 3,1	- 9,4	- 3,1
1982	- 5,8	+ 4,5	+ 9,1	+ 18,1	+ 18,1	+ 16,8
1983	- 6,9	- 7,2	+ 1,0	+ 3,8	0	+ 5,3
1984	+ 1,9	+ 11,5	+ 10,4	+ 10,6	+ 17,5	+ 7,3
1985	+ 2,8	+ 12,3	+ 5,0	+ 13,0	+ 8,0	+ 14,9
1986	+ 11,9	+ 21,7	+ 12,2	+ 13,0	+ 11,5	+ 11,9
1987	+ 13,9	+ 11,2	+ 4,7	+ 6,6	+ 10,9	+ 6,4
1988	+ 9,0	+ 16,7	+ 13,8	+ 19,8	+ 24,6	+ 28,3
1989	+ 19,9	+ 22,3	+ 13,6	+ 13,0	+ 15,4	
1990	+ 17,9	+ 23,0	+ 12,8	+ 14,5		
1991	+ 4,1	+ 6,0				

¹ Résultats de l'enquête du printemps de l'année suivante.

² Source : I.N.S.

Référence bibliographique : *Bulletin de la Banque Nationale de Belgique*, LXI^e année, tome I, n° 6, juin 1986 : « Formation brute de capital fixe dans l'industrie manufacturière en Belgique : tour d'horizon des sources statistiques disponibles et apport spécifique de l'enquête semestrielle de la Banque Nationale de Belgique ».

II. — POPULATION, EMPLOI, CHOMAGE

1. — POPULATION, DEMANDE ET OFFRE D'EMPLOIS

Sources : Ministère de l'Emploi et du Travail, INS, ONSS, ONEM.

	1981	1982	1983	1984	1985	1986	1987	1988 *
<i>Population (milliers d'unités) :</i>								
population totale ¹	9.855	9.858	9.853	9.858	9.859	9.865	9.876	9.890
population active ²	4.094	4.120	4.138	4.132	4.112	4.108	4.115	4.126
<i>Emploi et chômage (variations en milliers d'unités)³ :</i>								
1. Demande d'emplois (population active) :								
Total	+ 24	+ 26	+ 18	- 6	+ 20	- 3	+ 6	+ 12
Hommes	- 6	- 4	- 9	- 22	- 34	- 24	- 18	- 13
Femmes	+ 30	+ 30	+ 27	+ 17	+ 15	+ 20	+ 25	+ 25
Variations suite à des modifications :								
1.1 de la population en âge de travailler ⁴ :								
Total	+ 14	+ 30	+ 24	+ 16	+ 14	+ 10	+ 6	+ 2
Hommes	+ 17	+ 28	+ 25	+ 17	+ 12	+ 6	+ 3	+ 1
Femmes	- 3	+ 2	0	- 1	+ 3	+ 4	+ 2	+ 1
1.2 du taux d'activité :								
Total	+ 10	- 4	- 6	- 22	- 34	- 13	0	+ 10
Hommes	- 23	- 32	- 34	- 39	- 46	- 30	- 21	- 14
Femmes	+ 33	+ 28	+ 27	+ 18	+ 12	+ 16	+ 22	+ 24
2. Offre d'emplois (emploi)								
par :								
2.1 les entreprises	- 72	- 50	- 31	- 13	+ 13	+ 5	+ 31	+ 51
— agriculture, sylviculture et pêche ...	- 3	- 2	0	- 1	- 1	- 2	- 3	- 2
— industrie ⁵	- 48	- 32	- 20	- 10	- 15	- 15	- 21	- 13
— construction	- 29	- 22	- 19	- 14	- 1	+ 1	0	+ 8
— services	+ 8	+ 5	+ 8	+ 11	+ 29	+ 20	+ 53	+ 58
2.2 les services non-marchands ⁶	+ 3	+ 2	- 6	+ 7	+ 8	+ 18	- 14	+ 3
2.3 l'étranger ⁷	0	0	0	- 1	0	+ 2	+ 2	0
3. Chômage (1 - 2) ⁸ :								
Total	+ 93	+ 74	+ 55	+ 1	- 40	- 28	- 12	- 42
Hommes	+ 60	+ 44	+ 31	- 3	- 31	- 21	- 7	- 21
Femmes	+ 33	+ 31	+ 24	+ 4	- 8	- 7	- 5	- 21

¹ A la fin de l'année.

² Estimations à fin juin. Y compris les forces armées.

³ Variation, au 30 juin de chaque année, par rapport à la même date de l'année précédente. Du fait que les montants ont été arrondis, les totaux ne sont pas nécessairement égaux à la somme des parties composantes.

⁴ Hommes de 15 à 64 ans; femmes de 15 à 59 ans.

⁵ Industries extractive et manufacturière; électricité, gaz et eau.

⁶ Administration, enseignement, forces armées, troisième circuit de travail, cadre spécial temporaire et chômeurs occupés par les pouvoirs publics.

⁷ Emplois offerts à l'étranger à des personnes résidant en Belgique, diminués des emplois offerts en Belgique à des non-résidents.

⁸ Chômeurs complets indemnisés, demandeurs d'emploi libres inoccupés, autres chômeurs inscrits obligatoirement, à l'exclusion des chômeurs occupés dans un atelier protégé et des chômeurs qui ont accepté un emploi à temps réduit en vue d'échapper au chômage.

II - 2. — CHOMAGE ET EMPLOIS VACANTS

Source : ONEM.

	Chômeurs demandeurs d'emploi ¹						Taux de chômage ⁵	Pour mémoire : chômeurs complets indemnisés, non demandeurs d'emploi ²	Emplois vacants notifiés à l'ONEM ³				
	Chômeurs complets indemnisés			Autres chômeurs inscrits obligatoirement ⁴	Demandeurs d'emploi libres inoccupés	Total			(f) - (a) à (e)	(g)	(h)	(i)	(j)
	à aptitude normale		à aptitude partielle ou très réduite										
	ayant moins de 25 ans	ayant 25 ans ou plus											
	milliers d'unités								milliers d'unités				
(a)	(b)	(c)	(d)	(e)	(f) - (a) à (e)	(g)	(h)	(i)	(j)				
1984	149,0	313,7	49,7	57,5	25,9	595,8	14,4	—	10,8	8,0			
1985 Janvier-Mars	137,1	325,0	50,8	59,4	21,4	598,5	14,6	—	13,0	18,4			
Avril-Décembre		292,0	36,5			544,8	13,2				42,1		
1986	124,2	285,4	32,8	57,1	17,3	516,8	12,6	58,6	13,8	17,7			
1987	114,9	288,3	31,6	52,9	13,2	500,9	12,2	66,0	14,8	14,7			
1988	93,5	272,8	31,6	50,9	10,6	459,4	11,1	70,9	16,0	21,6			
1989	78,1	254,2	31,6	45,9	9,5	419,3	10,2	72,9	15,6	23,4			
1990	70,4	246,2	31,1	45,5	9,3	402,5	9,8	72,4	13,4	18,7			
1991	78,0	258,9	31,8	49,5	11,3	429,5	10,3	74,0	12,0	16,2			
1989 4 ^e trimestre	69,7	249,0	31,2	59,1	9,5	418,5	9,8	73,5	13,5	19,5			
1990 1 ^{er} trimestre	76,5	249,0	31,3	33,8	8,9	399,5	9,8	73,9	16,1	19,1			
2 ^e trimestre	67,0	238,7	30,8	22,8	8,4	367,7	9,7	71,1	14,9	20,4			
3 ^e trimestre	69,9	248,6	31,2	64,1	9,6	423,4	9,7	72,1	11,6	19,4			
4 ^e trimestre	68,3	248,4	30,9	61,3	10,4	419,3	9,8	72,6	10,8	16,0			
1991 1 ^{er} trimestre	81,9	255,7	31,4	36,2	10,7	415,9	10,0	73,4	13,1	15,0			
2 ^e trimestre	75,6	249,1	31,3	26,0	10,9	392,9	10,2	73,8	12,6	16,2			
3 ^e trimestre	78,8	262,7	32,1	68,0	11,6	453,2	10,3	74,2	11,4	17,4			
4 ^e trimestre	75,7	268,2	32,3	67,6	12,1	455,9	10,6	74,4	11,1	16,3			
1990 Décembre	70,2	254,6	31,0	57,1	10,3	423,2	9,8	72,9	7,8	14,4			
1991 Janvier	80,5	257,4	31,3	43,5	10,4	423,1	9,9	73,5	13,7	14,7			
Février	82,8	257,6	31,5	36,4	10,6	418,9	10,1	72,9	11,3	14,6			
Mars	82,4	252,1	31,3	28,8	11,1	405,7	10,0	73,8	14,4	15,7			
Avril	79,4	250,3	31,6	25,5	11,0	397,8	10,2	73,4	13,3	16,0			
Mai	75,0	248,2	31,2	24,6	10,9	389,9	10,2	73,7	12,1	16,1			
Juin	72,3	248,8	31,2	28,0	10,8	391,1	10,3	74,2	12,3	16,4			
Juillet	79,5	261,5	31,8	59,0	12,0	443,8	10,2	74,2	8,5	16,3			
Août	80,5	266,4	32,2	70,2	11,1	460,4	10,4	74,1	11,4	18,0			
Septembre	76,4	260,2	32,3	74,7	11,8	455,4	10,4	74,2	14,2	17,9			
Octobre	76,0	264,5	32,2	71,5	12,1	456,3	10,5	74,5	14,8	17,3			
Novembre	74,0	266,3	32,4	67,3	12,2	452,2	10,6	74,7	11,3	16,6			
Décembre	77,2	273,9	32,4	63,9	11,8	459,2	10,8	73,9	8,0	15,1			

¹ Données annuelles ou trimestrielles : moyenne des données à fin de mois ; données mensuelles : fin de mois.

² Chômeurs indemnisés qui, en vertu de l'Arrêté Royal du 29 décembre 1984, ont opté pour le statut de non-demandeur d'emploi. Jusqu'en mars 1985 inclus, ces chômeurs, qui continuent à bénéficier des allocations de chômage, étaient inclus dans les colonnes (b) et (c) et donc dans le total (f) ; leur élimination des demandeurs d'emploi a donc pour effet de rompre la continuité des séries statistiques. Cette continuité peut être rétablie en ce qui concerne la colonne (f) en ajoutant aux chiffres de celle-ci ceux de la colonne (h). De même, les données du tableau permettent de calculer, à partir d'avril 1985, un taux de chômage (dessaïsonné) qui, jusqu'à un certain point, soit comparable à celui des périodes précédentes : il suffit de recalculer le taux de chômage pour le mois d'avril 1985 et chacun des mois ultérieurs suivant la formule :

$$\frac{\text{colonne (f) + colonne (h)} \times \text{colonne (g)}}{\text{colonne (f)}} = \text{taux de chômage}$$

³ Y compris les emplois vacants parmi les stages des jeunes et dans le cadre spécial temporaire et, ceux relatifs au troisième circuit de travail.

⁴ A l'exclusion des chômeurs occupés dans un atelier protégé, des chômeurs qui ont accepté un emploi à temps réduit en vue d'échapper au chômage et, à partir de janvier 1985, des demandeurs d'emploi occupés à temps réduit pendant la période d'attente.

⁵ Total des demandeurs d'emploi [colonne (f)] en pourcentage de la population active (chiffres dessaïsonnés).

⁶ Données annuelles ou trimestrielles : moyennes par an ou par trimestre des données mensuelles.

Référence bibliographique : *Bulletin de la Banque Nationale de Belgique*, LX^e année, tome II, n^{os} 1-2, juillet-août 1985, p. 29.

III. — AGRICULTURE ET PECHE

1. — AGRICULTURE

Sources : INS : Statistiques agricoles, et Institut Economique Agricole.

	1983	1984	1985	1986	1987	1988	1989	1990
Superficie agricole utilisée¹ (milliers d'hectares)								
Froment	187	177	180	181	185	186	203	205
Autres céréales panifiables	16	16	16	17	20	18	18	19
Céréales non panifiables	170	168	149	152	146	145	129	111
Betteraves sucrières	109	117	118	113	106	109	106	108
Autres plantes industrielles	14	17	16	13	16	16	17	19
Pommes de terre	34	36	41	40	45	41	42	48
Autres plantes et racines tuberculifères	15	15	15	14	14	12	12	12
Prés et prairies	686	678	669	661	652	647	638	633
Cultures maraîchères	25	25	27	23	27	29	29	27
Cultures fruitières	11	11	11	11	11	12	12	13
Divers	133	136	148	158	155	154	156	162
Total ...	1.400	1.396	1.390	1.383	1.377	1.369	1.362	1.357
Production végétale² (milliers de tonnes)								
Froment	1.003	1.249	1.150	1.257	1.047	1.252	1.402	1.266
Avoine	80	92	94	59	60	70	45	34
Orge	670	873	685	793	678	738	647	534
Autres céréales	123	155	137	148	136	148	148	152
Betteraves sucrières	5.120	5.763	5.952	5.886	5.425	6.109	6.061	6.418
Pommes de terre	978	1.332	1.522	1.401	1.620	1.614	1.443	1.665
Animaux¹ (milliers)								
Vaches laitières	984	994	973	947	922	892	872	846
Autres bovidés	2.102	2.129	2.119	2.113	2.157	2.179	2.255	2.403
Porcs	5.314	5.230	5.365	5.585	5.861	6.278	6.474	6.700
Production animale								
Livraisons de lait aux laiteries (millions de litres)	3.091	2.961	3.037	3.197	3.043	2.960	3.033	2.952
Abattages (poids net de la viande - milliers de tonnes)	979	1.036	1.033	1.053	1.094	1.111	1.116	1.094

¹ Recensement au 15 mai.

² Estimations sur base des rendements à l'hectare.

III - 2. — PECHE MARITIME

Poissons débarqués dans les ports belges — Pêche belge

(milliers de tonnes)

Source : Ministère de l'Agriculture : Revue de l'agriculture.

	1981	1982	1983	1984	1985	1986	1987	1987
Poissons de fond	26,0	24,9	27,8	27,7	28,0	27,7	29,1	29,1
Poissons pélagiques	7,6	9,3	5,4	4,1	3,1	0,5	0,1	0,1
Crustacés et mollusques	2,3	3,0	2,9	2,7	2,6	2,3	2,2	2,2
Total ...	35,9	37,2	36,1	34,5	33,7	30,5	31,4	31,4

IV — INDUSTRIE

IV - 1. — PRODUCTION INDUSTRIELLE

(indices 1985 = 100)

Source : INS : Statistiques industrielles

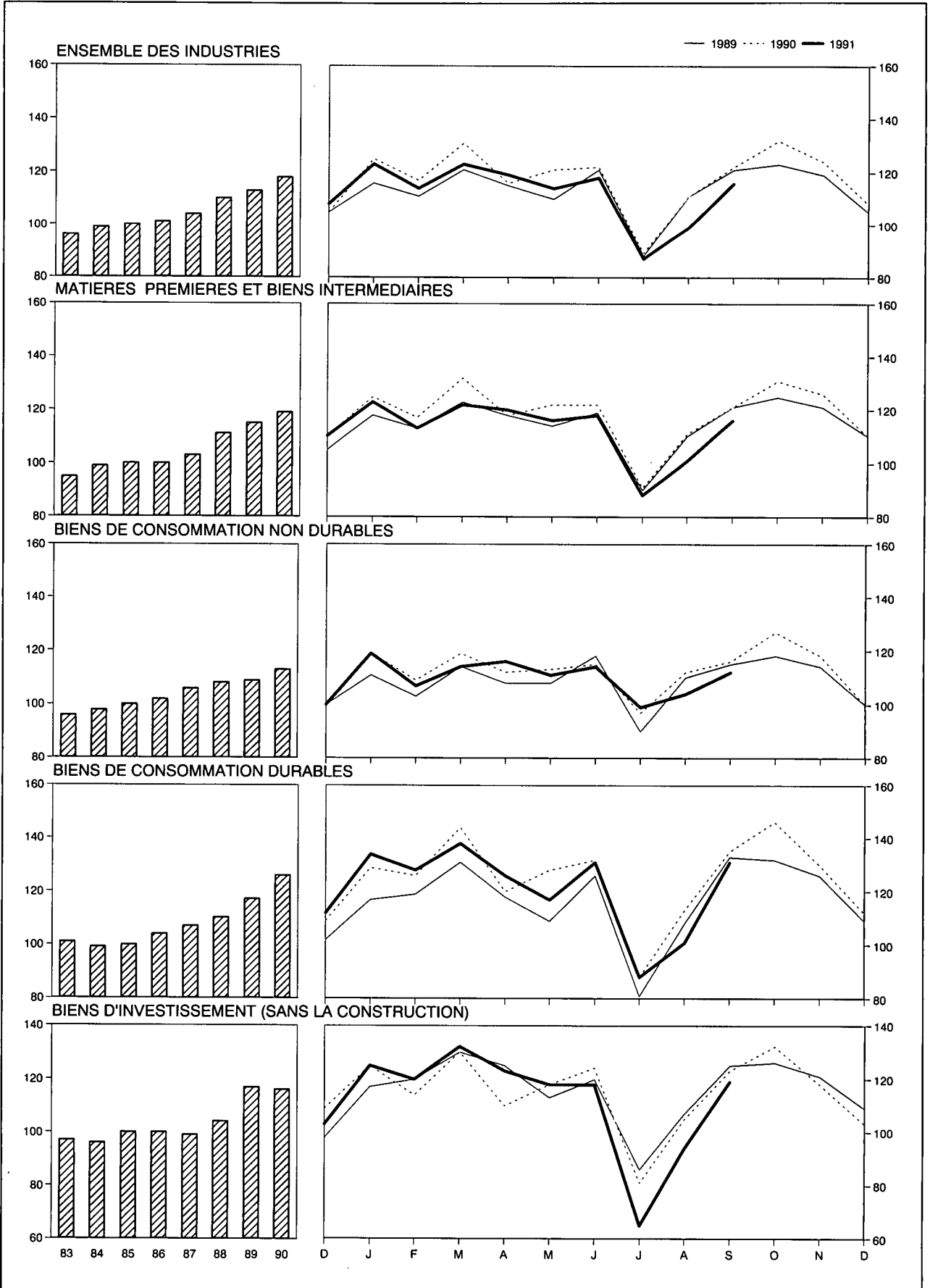

IV - 1. — PRODUCTION INDUSTRIELLE

(indices 1985 = 100)

Source : INS : Statistiques industrielles

Moyennes mensuelles ou mois	Indice général non compris la construction	Dont :		Dont :				Indice général y compris la construction	Construction
		Industries manufacturières	Industries extractives	Matières premières et biens inter-médiaires	Biens de consommation non durables	Biens de consommation durables	Biens d'investissement		
Pondération par rapport à l'ensemble de la production industrielle en 1988 et 1989	100,0	97,7	2,3	56,9	19,4	12,5	11,2	—	—
1983	96	96	106	95	96	101	97	101	120
1984	99	98	107	99	98	99	96	100	107
1985	100	100	100	100	100	100	100	100	100
1986	101	101	89	100	102	104	100	101	101
1987	104	104	77	103	106	107	99	103	100
1988	110	111	67	111	108	110	104	110	111
1989	113	115	54	115	109	117	117	114	118
1990	118	121	38	119	113	125	115	123	144
1989 3 ^e trimestre	106	109	48	107	105	107	106	107	111
4 ^e trimestre	116	117	52	119	111	122	119	116	119
1990 1 ^{er} trimestre	124	127	45	125	115	134	123	127	139
2 ^e trimestre	120	124	41	121	113	127	117	127	160
3 ^e trimestre	107	110	32	107	109	112	100	112	130
4 ^e trimestre	122	124	33	122	115	129	118	126	148
1991 1 ^{er} trimestre	120	123	23	119	113	133	126	118	111
2 ^e trimestre	117	121	31	118	113	125	120	121	140
3 ^e trimestre	101	102	28	102	105	107	93	104	117
1990 Septembre	122	126	38	121	116	135	123	130	163
Octobre	132	137	41	131	127	146	133	141	180
Novembre	124	128	36	126	119	130	119	132	164
Décembre	108	108	23	110	100	111	104	106	99
1991 Janvier	123	126	25	123	119	134	126	121	111
Février	114	116	17	113	107	128	120	107	77
Mars	123	126	29	122	114	138	132	127	144
Avril	119	123	32	120	116	126	123	124	145
Mai	114	117	29	116	111	117	118	117	131
Juin	118	122	31	118	114	131	118	123	144
Juillet	87	87	22	88	99	88	65	83	67
Août	99	101	29	101	104	101	94	106	133
Septembre	116	120	33	116	112	131	119	122	150

IV - 2 — PRODUCTION MANUFACTURIERE

Ventilation par secteur industriel

(indices 1985 = 100)

Source : INS : Statistiques industrielles.

Moyennes mensuelles ou mois	Industrie des fabrications métalliques	Industrie chimique et industrie du caoutchouc	Métallurgie de base			Industries alimentaires et fabrication des boissons	Electricité	Industrie des produits minéraux non métalliques	Industrie textile	Industrie du bois	Fabrication d'articles d'habillement et de chaussures	Industrie du papier et du carton	Distribution d'eau	Raffineries de pétrole
			Sidérurgie	Acieries de moulage, fonderies, tréfileries, étirage et laminage	Métaux non ferreux									
Pondération par rapport à l'ensemble des industries manufacturières en 1988 et 1989 ¹	28,4	17,9	6,1	2,0	2,4	10,1	9,4	4,8	5,3	4,4	2,6	2,5	2,2	0,8
1983	96	92	93	97	93	95	92	105	100	101	107	93	94	122
1984	96	97	104	100	96	98	96	110	100	99	102	99	95	115
1985	100	100	100	100	100	100	100	100	100	100	100	100	100	100
1986	101	103	92	94	98	102	102	102	101	104	105	102	98	143
1987	100	111	93	89	101	105	111	107	101	115	98	112	100	146
1988	108	120	106	95	111	108	114	120	102	120	94	123	100	156
1989	114	125	103	94	118	113	118	130	106	135	111	124	104	167
1990	119	131	108	96	122	121	124	130	110	138	118	130	100	156
1989 3 ^e trimestre	104	116	104	82	111	112	107	121	88	115	108	118	107	175
4 ^e trimestre	119	125	104	93	121	115	131	134	111	145	113	123	102	166
1990 1 ^{er} trimestre	127	137	116	101	129	116	133	134	123	142	131	134	97	148
2 ^e trimestre	121	134	109	100	128	119	114	135	114	146	110	135	103	184
3 ^e trimestre	104	121	103	92	111	118	114	117	91	118	116	122	104	162
4 ^e trimestre	124	132	105	92	122	130	135	132	112	147	114	130	96	132
1991 1 ^{er} trimestre	123	135	111	96	126	113	137	117	110	145	143	133	101	180
2 ^e trimestre	117	135	113	95	117	116	119	127	103	161	110	131	105	179
3 ^e trimestre	91	118	97	.	103	114	112	113	82	125	116	114	111	167
1990 Septembre	128	128	106	96	127	128	119	133	115	143	141	138	105	122
Octobre	138	143	110	102	139	138	131	147	129	165	132	148	99	79
Novembre	126	134	114	100	124	139	135	134	118	147	109	135	88	137
Décembre	109	117	90	76	103	111	139	115	90	128	101	106	101	180
1991 Janvier	124	140	112	101	136	120	143	126	110	145	138	134	98	187
Février	117	128	106	92	119	105	137	99	106	132	143	129	98	177
Mars	128	137	115	96	121	113	132	124	113	159	149	136	106	178
Avril	120	139	114	96	123	116	121	127	106	156	114	135	105	178
Mai	116	131	115	95	112	114	121	123	96	144	98	122	103	184
Juin	116	136	109	93	116	116	115	131	108	183	117	135	107	175
Juillet	67	115	94	.	91	106	110	89	59	99	102	103	101	193
Août	89	114	90	.	105	114	111	115	79	123	108	111	116	194
Septembre	117	126	108	.	113	123	113	136	107	154	138	126	115	115

¹ L'industrie du tabac, les cokeries et l'industrie du cuir dont les indices de production ne sont pas repris dans le tableau, interviennent respectivement pour 0,8%, 0,2% et 0,1% dans l'ensemble de la production manufacturière industrielle.

IV - 3. — ENERGIE

Sources : coke et houille : MAE, Administration des Mines; autres données : INS.

Moyennes mensuelles ou mois	Pétrole (milliers de tonnes)					Gaz (millions de m ³)	Coke (milliers de tonnes)		Houille (milliers de tonnes)		Electricité (millions kWh)	
	Mise en œuvre de pétrole brut	Consommation intérieure					Importations de gaz naturel en UEBL	Production	Consommation intérieure	Production		Consommation intérieure
		Total ¹	Dont :									
		Essence autos	Gas-oil et fuel-oil léger	Fuel-oil résiduel						Production nette		
1983	1.652	1.200	215	562	236	766	426	416	508	1.036	4.159	
1984	1.560	1.142	216	573	170	769	494	492	525	1.201	4.321	
1985	1.356	1.197	208	637	186	779	497	478	518	1.192	4.515	
1986	1.935	1.326	227	714	229	695	428	421	466	1.046	4.626	
1987	2.004	1.284	236	698	182	776	436	406	363	1.034	5.000	
1988	1.974	1.307	245	701	195	.	462	455	207	1.142	5.159	
1989	2.048	1.274	240	695	172	.	455	436	158	1.150	5.326	
1990	2.103	1.252	227	700	146	.	452	439	86	1.261	5.572	
1989 2 ^e trimestre	2.087	1.116	258	553	125	.	449	425	174	1.166	5.069	
3 ^e trimestre	2.068	1.146	248	579	153	.	453	434	116	980	4.835	
4 ^e trimestre	2.072	1.429	221	852	186	.	461	433	134	1.253	5.905	
1990 1 ^{er} trimestre	2.199	1.351	222	791	180	.	*455	*459	*136	*1.224	6.005	
2 ^e trimestre	2.464	1.286	239	674	178	.	*461	*457	* 90	*1.330	5.049	
3 ^e trimestre	2.103	1.311	222	768	139	.	*451	*415	* 59	*1.059	5.134	
4 ^e trimestre	1.647	1.061	226	567	89	.	*439	*427	* 61	*1.384	6.099	
1991 1 ^{er} trimestre	2.504	1.468	205	881	208	.	*419	*433	* 62	*1.055	6.206	
2 ^e trimestre	2.449	1.215	221	631	179	.	*408	*427	* 60	*1.328	5.369	
1990 Août	2.179	1.642	250	996	215	.	*453	*429	* 71	* 905	5.251	
Septembre	1.639	985	195	576	15	.	*436	*419	* 67	*1.119	5.371	
Octobre	963	909	219	475	42	.	*445	*464	* 75	*1.137	5.916	
Novembre	1.655	1.008	207	559	78	.	*427	*438	* 68	*1.773	6.098	
Décembre	2.323	1.266	251	666	146	.	*446	*380	* 39	*1.242	6.283	
1991 Janvier	2.526	1.660	213	1.139	154	.	*431	*433	* 65	*1.359	6.459	
Février	2.426	1.397	185	820	232	.	*392	*416	* 55	* 666	6.201	
Mars	2.559	1.347	217	684	238	.	*435	*449	* 65	*1.140	5.957	
Avril	2.446	1.209	212	629	170	.	*405	*397	* 63	*1.175	5.465	
Mai	2.531	1.038	235	520	110	.	*412	*441	* 56	*1.380	5.469	
Juin	2.371	1.398	217	744	258	.	*407	*444	* 60	*1.428	5.174	
Juillet	2.422	1.099	240	563	141	.	*408	*390	* 30	*935	4.963	
Août	2.332	1.309	268	750	83	5.034	

¹ Essence autos, gas-oil, fuel-oil résiduel, essences aviation et carburéacteur (type essence), essences spéciales et white spirit, pétrole et carburéacteur (type pétrole),

huiles de graissage et autres produits lubrifiants, brai de pétrole résiduel, bitumes asphaltiques, gaz de pétrole énergétiques et chimiques.

IV - 4. — METALLURGIE

Source : Sidérurgie : Eurostat ; Fabrications métalliques : INS : Statistiques industrielles.

Moyennes mensuelles ou mois ²	Sidérurgie (milliers de tonnes)		Fabrications métalliques (milliards de francs)			Expéditions
	Production d'acier brut	Production d'acier fini	Commandes inscrites			
			pour le marché intérieur	pour les exportations	Total	
1983	846	583	19,0	47,3	66,3	67,7
1984	942	674	20,3	52,7	73,0	71,0
1985	890	666	21,7	58,3	80,1	80,1
1986	809	614	22,2	61,7	83,9	84,6
1987	815	618	21,7	64,8	86,5	86,8
1988	935	731	24,5	71,1	95,5	94,4
1989	914	718	29,8	79,2	109,0	105,4
1990	955	761	32,1	82,7	114,8	112,7
1989 2 ^e trimestre	914	775	29,2	82,6	111,8	111,5
3 ^e trimestre	909	644	27,4	68,2	95,7	89,2
4 ^e trimestre	918	720	34,6	84,0	118,6	115,4
1990 1 ^{er} trimestre	* 1.022	* 822	* 34,1	* 88,2	* 122,3	* 114,5
2 ^e trimestre	* 966	* 799	* 33,1	* 82,4	* 115,7	* 115,1
3 ^e trimestre	* 901	* 664	* 28,4	* 71,1	* 99,6	* 99,0
4 ^e trimestre	* 930	* 757	* 32,5	* 89,1	* 121,7	* 121,4
1991 1 ^{er} trimestre	* 989	* 830	* 30,8	* 85,7	* 116,5	* 112,1
2 ^e trimestre	* 1.002	* 802	* 31,5	* 81,5	* 112,9	* 113,4
1990 Juillet	* 817	* 542	* 21,2	* 55,6	* 76,8	* 77,1
Août	* 959	* 688	* 34,2	* 70,5	* 104,7	* 98,6
Septembre	* 926	* 761	* 30,1	* 87,5	* 117,4	* 121,3
Octobre	* 979	* 830	* 33,7	* 98,6	* 132,3	* 133,0
Novembre	* 1.013	* 839	* 29,2	* 85,4	* 114,7	* 122,4
Décembre	* 799	* 601	* 34,7	* 83,3	* 118,0	* 108,7
1991 Janvier	* 1.003	* 836	* 30,9	* 84,8	* 115,7	* 112,6
Février	* 942	* 778	* 29,8	* 83,2	* 112,9	* 106,9
Mars	* 1.023	* 875	* 31,7	* 89,1	* 120,8	* 116,9
Avril	* 1.019	* 817	* 30,9	* 78,8	* 109,7	* 110,7
Mai	* 1.020	* 803	* 29,8	* 80,6	* 110,3	* 108,8
Juin	* 968	* 787	* 33,8	* 85,1	* 118,9	* 120,7
Juillet	* 816	* 595	* 22,0	* 55,4	* 77,4	* 76,4

IV - 5. — CONSTRUCTION

Sources : avis favorables : Ministère des Travaux Publics, Administration de l'Urbanisme (par région) ; autres données : INS : Statistiques industrielles.

Moyennes mensuelles ou mois	Logements					Autres bâtiments					Production Indice 1985 = 100 ¹		
	Avis favorables		Autorisations de bâtir		Bâtiments commencés		Avis favorables		Autorisations de bâtir			Bâtiments commencés	
	Nombre	Volume	Nombre	Volume	Nombre	Volume	Nombre	Volume	Nombre	Volume		Nombre	Volume
	(milliers)	(milliers de m ³)	(milliers)	(milliers de m ³)	(milliers)	(milliers de m ³)	(milliers)	(milliers de m ³)	(milliers)	(milliers de m ³)		(milliers)	(milliers de m ³)
1983	1,8	1,9	1.182	2,3	1.393	0,7	0,5	1.748	0,5	1.848	120		
1984	1,9	2,3	1.422	2,0	1.248	0,4	0,6	1.839	0,5	1.514	107		
1985	2,2	2,5	1.571	2,4	1.481	0,4	0,6	2.168	0,5	1.859	101		
1986	1,9	2,5	1.536	2,0	1.275	0,4	0,6	2.115	0,5	1.673	102		
1987	3,1	1.904	2,4	1.517	.	0,7	2.789	0,5	1.910	100		
1988	3,8	2.292	3,0	1.817	.	0,7	3.383	0,6	2.818	111		
1989	4,2	2.568	3,6	2.233	.	0,8	3.958	0,7	3.126	117		
1990	4,3	2.646	3,4	2.154	.	0,8	4.338	0,7	3.058	144		
1989 2 ^e trimestre	4,6	2.846	3,7	2.329	.	0,9	3.937	0,6	2.662	—		
3 ^e trimestre	4,1	2.554	2,9	1.844	.	0,8	4.608	0,6	2.267	—		
4 ^e trimestre	4,1	2.497	4,2	2.601	.	0,7	3.936	0,6	4.175	—		
1990 1 ^{er} trimestre	4,7	2.961	3,3	2.115	.	0,8	4.425	0,6	3.208	—		
2 ^e trimestre	4,1	2.573	4,0	2.557	.	0,8	4.709	0,7	3.559	—		
3 ^e trimestre	4,2	2.581	3,0	1.891	.	0,8	4.386	0,6	2.238	—		
4 ^e trimestre	4,0	2.469	3,3	2.051	.	0,7	3.833	0,7	3.227	—		
1991 1 ^{er} trimestre	3,7	2.343	3,3	1.957	.	0,7	4.517	0,6	3.410	—		
2 ^e trimestre	4,1	2.506	4,3	2.756	.	0,7	3.998	0,7	4.807	—		
1990 Août	4,1	2.484	3,0	1.897	.	0,8	4.079	0,6	2.093	* 136		
Septembre	4,0	2.450	2,7	1.708	.	0,8	4.492	0,5	1.955	* 138		
Octobre	4,0	2.464	3,0	2.020	.	0,8	4.385	0,7	3.709	* 140		
Novembre	4,2	2.485	3,3	1.958	.	0,7	3.745	0,6	2.433	* 143		
Décembre	3,7	2.458	3,5	2.176	.	0,7	3.368	0,8	3.539	* 144		
1991 Janvier	3,7	2.301	3,7	2.133	.	0,7	5.308	0,9	4.054	* 143		
Février	3,4	2.132	2,3	1.436	.	0,6	3.106	0,4	1.971	* 138		
Mars	3,9	2.595	3,8	2.303	.	0,7	5.138	0,6	4.205	* 137		
Avril	3,6	2.371	3,6	2.297	.	0,7	3.811	0,5	2.932	* 136		
Mai	3,5	2.039	4,2	2.569	.	0,6	2.991	0,7	2.802	* 134		
Juin	5,2	3.108	5,2	3.403	.	0,9	5.193	1,0	8.687	* 132		
Juillet	3,6	2.385	3,1	1.979	.	0,8	4.643	0,6	2.950	* 132		
Août	3,0	1.841	3,0	2.007	.	0,6	3.739	0,6	3.005	* 130		

¹ Travaux publics et privés. *Indices mensuels* : moyennes mobiles des douze derniers mois de l'indice de la production non désaisonnalisé corrigé pour la composition inégale des mois. *Indices annuels* : moyenne de l'indice de la production non des-

saisonnalisé, corrigé pour la composition inégale des mois, des douze mois de l'année et non la moyenne des indices mensuels.

IV - 6. — PRODUCTION INDUSTRIELLE DES PAYS DE LA COMMUNAUTE ECONOMIQUE EUROPEENNE

Pourcentage de variation par rapport à l'indice de l'année précédente, ou le trimestre correspondant de l'année précédente.

Source : OCDE. : Principaux indicateurs économiques

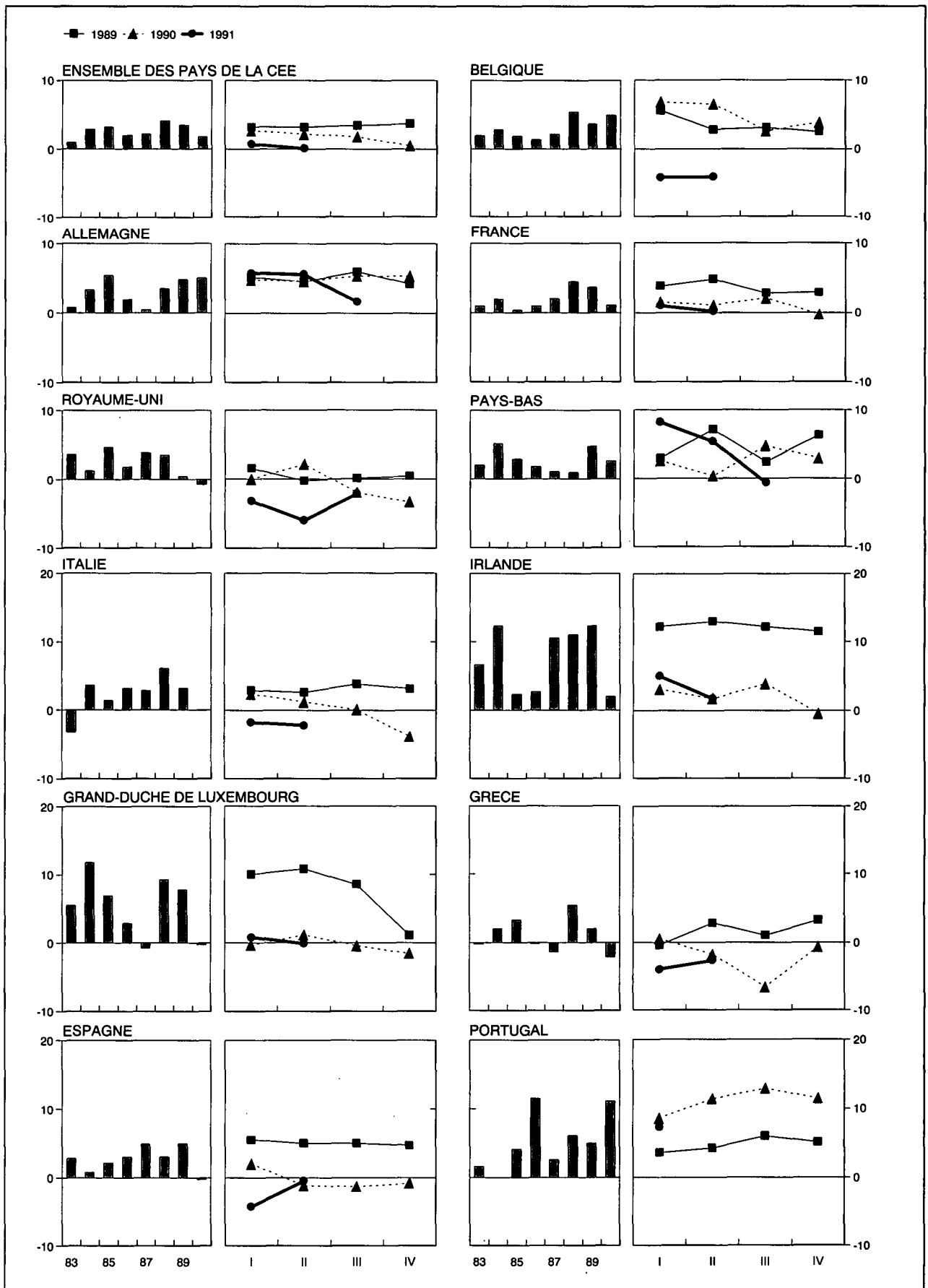

IV - 6. — PRODUCTION INDUSTRIELLE DES PAYS DE LA COMMUNAUTE ECONOMIQUE EUROPEENNE

(indices 1985 = 100)

(ajustés pour variations saisonnières)

Source : OCDE : Principaux indicateurs économiques.

	Ensemble des pays CEE (11 pays ¹)	Belgique	Alle- magne	France	Royaume- Uni	Pays-Bas	Italie	Irlande	Grand- Duché de Luxem- bourg	Grèce	Espagne	Portugal
1983	95	95	93	98	100	91	95	86	84	94	98	96
1984	97	98	96	99	102	95	99	98	94	97	98	96
1985	100	100	100	100	100	100	100	100	100	100	100	100
1986	102	101	102	101	102	100	104	103	102	100	103	106
1987	104	103	103	103	106	101	107	111	101	98	108	112
1988	109	110	106	108	110	101	114	123	110	103	111	116
1989	113	113	112	112	110	107	119	138	119	104	116	124
1990	115	118	117	114	109	109	118	144	118	102	116	135
1989 3 ^e trimestre	114	115	113	113	111	107	118	140	121	104	117	124
4 ^e trimestre	114	115	113	113	110	110	121	142	117	105	116	128
1990 1 ^{er} trimestre	114	120	115	113	110	104	119	142	116	104	118	131
2 ^e trimestre	115	118	115	113	112	108	117	141	120	104	116	134
3 ^e trimestre	116	116	119	115	109	112	119	148	121	97	116	138
4 ^e trimestre	115	120	119	113	107	113	116	146	115	104	116	139
1991 1 ^{er} trimestre	115	115	121	113	107	113	117	148	117	100	113	140
2 ^e trimestre	115	113	122	114	105	113	114	143	120	101	115	.
3 ^e trimestre	121	.	106	111
1990 Septembre	116	118	120	114	108	115	119	150	120	85	115	136
Octobre	115	118	120	114	108	111	116	144	114	107	116	139
Novembre	115	121	119	112	107	112	115	145	116	102	117	140
Décembre	114	121	119	110	106	116	118	149	116	103	114	138
1991 Janvier	116	115	122	114	105	114	117	149	114	100	117	135
Février	116	116	121	113	107	120	117	151	118	100	116	138
Mars	114	115	121	110	107	106	117	145	121	100	106	141
Avril	114	111	121	113	104	111	111	144	117	102	118	129
Mai	114	113	120	113	104	115	113	140	117	100	115	132
Juin	117	114	125	113	107	114	119	145	126	101	113	.
Juillet	115	107	122	114	107	113	115	142	115	98	115	.
Août	114	.	120	114	105	112	113	153	.	.	113	.
Septembre	120	113	106	108

¹ Le Danemark n'établit pas d'indice de la production industrielle.

V. — SERVICES

1. — TRANSPORTS

a. — Activités de la SNCB et de la SABENA

Sources : SNCB et SABENA.

Moyennes mensuelles ou mois	SNCB					SABENA	
	Trafic voyageurs		Trafic marchandises (wagons complets)			Trafic payant aérien régulier	
	Voyageurs-km	Tonnes-km productives ¹	Tonnage total	dont :		Passagers-km	Tonnes-km
				combustibles et huiles minérales ²	minerais ²		
(millions)			(milliers de tonnes)			(millions)	
1983	553	572	5.275	1.485	877	440	82
1984	537	659	5.903	1.647	1.001	457	86
1985	548	688	6.035	1.600	1.084	472	91
1986	506	618	5.260	1.399	980	463	91
1987	524	597	5.332	1.336	1.014	498	91
1988	529	641	5.482	1.218	1.081	544	105
1989	533	671	5.490	1.185	1.158	564	108
1990	545	696	5.594	1.254	1.075	631	114
1989 2 ^e trimestre	549	683	5.649	1.162	1.216	565	109
3 ^e trimestre	519	626	5.068	1.128	1.157	672	113
4 ^e trimestre	551	719	5.745	1.301	1.147	528	109
1990 1 ^{er} trimestre	540	706	5.729	1.346	1.108	500	102
2 ^e trimestre	537	690	5.619	1.221	1.112	658	119
3 ^e trimestre	537	650	5.128	1.164	1.036	788	128
4 ^e trimestre	566	739	5.898	1.287	1.044	578	109
1991 1 ^{er} trimestre	549	633	5.076	1.093	1.011	455	89
2 ^e trimestre	571	699	5.407	1.067	1.108	499	91
1990 Septembre	516	669	5.305	1.240	1.022	734	127
Octobre	604	833	6.570	1.432	1.239	644	118
Novembre	541	746	6.155	1.308	1.117	521	103
Décembre	552	637	4.969	1.120	777	570	106
1991 Janvier	541	608	4.937	1.081	1.062	530	97
Février	539	558	4.633	926	896	375	80
Mars	567	733	5.657	1.272	1.073	461	91
Avril	565	651	4.966	1.040	1.198	473	86
Mai	572	677	5.440	974	1.137	488	88
Juin	576	768	5.816	1.187	990	535	98
Juillet	574	605	4.947	1.010	1.115	640	100
Août	523	674	5.096	864	926	660	95
Septembre	* 562	705	5.566	1.125	992	591	90

¹ Les tonnes-km productives sont relatives aux transports commerciaux (à l'exclusion des transports en service) : c'est la somme des produits du poids de chaque expédition par le parcours pour lequel elle a été taxée.

² Nouvelle série à partir de janvier 1986.

V - 1b. — Navigation maritime

V - 1c. —
Navigation
intérieure

Sources : Stad Antwerpen - Havenbedrijf [col. (1)], INS (autres colonnes).

Source : INS.

Moyennes mensuelles ou mois	Port d'Anvers			Port de Gand			Ports de Bruges et Zeebrugge			Ensemble des trafics ¹	
	Capacité des navires entrés (milliers de tonnes de jauge brutes)	Marchandises (milliers de tonnes métriques)		Capacité des navires entrés (milliers de tonnes de jauge brutes)	Marchandises (milliers de tonnes métriques)		Capacité des navires entrés (milliers de tonnes de jauge brutes)	Marchandises (milliers de tonnes métriques)		(milliers de tonnes métriques)	(millions de tonnes-km)
		Entrées	Sorties		Entrées	Sorties		Entrées	Sorties		
	(1)	(2)	(3)	(4)	(5)	(6)	(7)	(8)	(9)	(1)	(2)
1983	9.083	3.748	2.720	1.659	1.283	263	3.384	332	161	7.602	414
1984	9.736	4.022	3.191	1.800	1.566	415	3.458	345	212	8.224	437
1985	9.969	3.851	3.188	1.883	1.786	583	3.583	380	252	7.803	422
1986	10.582	4.315	3.051	1.728	1.523	414	3.478	418	272	7.943	434
1987	10.849	4.465	2.962	1.697	1.609	417	3.866	604	322	7.865	427
1988	11.278	4.792	3.231	1.789	1.406	365	4.128	617	349	8.263	453
1989		4.093	3.134	1.803	1.267	399	5.031	908	422	8.105	444
1990		4.514	3.267	1.983	1.413	344	5.590	1.141	463	8.331	454
1989 1 ^{er} trimestre	10.550	3.421	3.188	1.686	1.136	443	5.060	731	427	7.945	432
2 ^e trimestre		4.711	3.394	1.764	1.260	410	5.142	991	418	8.859	464
3 ^e trimestre		3.754	2.809	1.788	1.218	290	4.795	805	385	7.904	424
4 ^e trimestre		4.421	3.151	1.973	1.436	445	5.126	1.097	455	8.047	454
1990 1 ^{er} trimestre		3.456	2.756	1.996	1.293	417	5.126	1.120	522	8.323	463
2 ^e trimestre		4.781	3.614	1.870	1.280	269	5.777	1.134	405	9.071	481
3 ^e trimestre		5.518	3.594	2.032	1.261	276	5.728	1.026	431	7.960	425
4 ^e trimestre		4.299	3.102	2.033	1.819	411	5.728	1.285	496	7.972	447
1990 Février		3.672	2.400	1.946	1.233	406	4.686	1.000	571	7.326	414
Mars		3.550	3.138	2.396	1.357	461	5.805	1.274	365	9.852	528
Avril		2.737	2.605	2.068	1.129	241	5.620	739	389	8.777	467
Mai		5.107	4.660	1.946	1.142	304	5.574	1.567	393	9.299	483
Juin		6.499	3.578	1.595	1.570	263	6.136	1.096	432	9.137	494
Juillet		7.012	4.531	2.001	1.309	335	5.841	1.308	433	7.631	397
Août		6.552	4.022	2.073	1.434	303	5.422	829	522	8.224	429
Septembre		2.990	2.230	2.023	1.041	191	5.921	940	338	8.024	448
Octobre		4.853	3.441	1.895	1.058	426	6.629	918	300	8.557	492
Novembre		3.571	2.770	2.006	2.704	377	5.459	1.232	379	8.363	459
Décembre		4.473	3.095	2.199	1.695	431	5.097	1.704	809	6.997	389
1991 Janvier				1.958			5.617			7.953	447
Février				1.814			4.976				

¹ Trafic intérieur, importations, exportations et transit.

V - 2. — TOURISME

Nuits passées par les touristes en Belgique¹

(milliers)

Source : I.N.S.

Moyennes mensuelles ou mois	Total	dont pays de résidence habituelle					
		Belgique	France	Pays-Bas	Royaume-Uni	Allemagne	Etats-Unis
1983	2.528	1.783	75	256	105	110	50
1984	2.557	1.778	80	257	105	117	62
1985	2.595	1.775	79	264	103	126	74
1986	2.637	1.819	81	277	96	126	67
1987	2.565	1.727	81	299	90	131	61
1988	2.706	1.825	84	339	81	141	48
1989	2.997	1.983	101	374	99	164	49
1990	2.641	1.656	86	376	106	140	51
1989 2 ^e trimestre	2.407	1.483	93	300	103	162	54
3 ^e trimestre	5.314	3.871	106	694	120	197	55
4 ^e trimestre	1.272	591	62	223	78	98	42
1990 1 ^{er} trimestre	983	428	54	177	58	77	36
2 ^e trimestre	2.736	1.683	104	345	133	180	57
3 ^e trimestre	5.459	3.864	117	737	148	201	68
4 ^e trimestre	1.386	650	68	246	85	103	42
1991 1 ^{er} trimestre *	1.034	499	56	155	62	87	24
2 ^e trimestre *	2.433	1.529	91	278	112	162	47
1990 Juin	2.968	1.799	96	406	128	225	65
Juillet	7.396	5.390	127	1.012	143	264	75
Août	6.682	4.935	143	870	155	184	64
Septembre	2.298	1.267	83	331	148	155	66
Octobre	1.673	762	74	313	118	149	54
Novembre	1.303	596	75	221	79	90	38
Décembre	1.182	592	56	205	58	71	33
1991 Janvier	727	309	43	126	37	59	25
Février	867	414	51	139	53	58	18
Mars	1.509	774	73	201	97	145	30
Avril	2.254	1.496	85	215	102	126	38
Mai	2.585	1.551	111	335	122	190	51
Juin	2.460	1.539	77	285	113	169	52

¹ Y compris les nuitées de camping.

V - 3. — COMMERCE INTERIEUR

a. — Ventes du commerce de détail

(indices 1980 = 100)

Source : INS : Statistiques du commerce.

Moyennes mensuelles ou mois	Par formes de distribution				Par catégories de produits				Ensemble	
	Petit commerce de détail ¹	Grands magasins et entreprises à succursales ²	Super-marchés ³	Coopératives de consommation	Alimentation ⁴	Textiles et habillement ⁵	Articles d'ameublement et de ménage	Autres articles	Valeur	Quantité ⁶
Coefficient de pondération en % de l'indice général depuis 1981	—	—	—	—	37,5	14,9	16,6	31,0	100,0	—
1983	120	125	117	57	122	128	116	121	121	95
1984	127	130	124	52	132	132	123	128	129	95
1985	136	136	125	50	138	140	135	138	138	97
1986	140	140	125	32	144	162	154	127	143	101
1987	145	145	123	22	146	162	163	128	146	102
1988	146	150	122	23	147	161	170	138	150	105
1989	159	159	127	24	155	180	190	148	162	110
1990	* 163	169	131	22	* 163	* 187	* 195	* 150	* 168	* 109
1988 4 ^e trimestre	159	165	127	26	158	181	196	143	164	113
1989 1 ^{er} trimestre	148	149	119	24	145	170	165	142	152	104
2 ^e trimestre	162	161	128	24	157	182	182	157	165	112
3 ^e trimestre	150	152	129	26	152	168	180	136	154	104
4 ^e trimestre	176	175	133	22	166	201	232	158	180	120
1990 1 ^{er} trimestre	* 157	161	124	20	* 155	* 174	* 179	* 154	* 161	* 106
2 ^e trimestre	* 167	171	130	23	* 165	* 183	* 201	* 158	* 171	* 113
3 ^e trimestre	* 154	159	132	24	* 160	* 176	* 182	* 136	* 159	* 103
4 ^e trimestre	* 175	184	136	22	* 173	* 213	* 219	* 153	* 180	* 115
1989 Décembre	204	203	152	24	191	223	295	175	208	138
1990 Janvier	* 154	159	123	20	* 152	* 187	* 171	* 145	* 158	* 104
Février	* 145	149	116	19	* 145	* 141	* 174	* 144	* 149	* 98
Mars	* 173	176	134	21	* 167	* 195	* 192	* 174	* 177	* 117
Avril	* 163	170	126	22	* 158	* 197	* 191	* 153	* 168	* 110
Mai	* 169	172	130	23	* 166	* 187	* 203	* 158	* 173	* 114
Juin	* 169	172	133	23	* 171	* 165	* 208	* 162	* 173	* 114
Juillet	* 148	162	131	25	* 153	* 179	* 183	* 130	* 155	* 102
Août	* 148	155	136	25	* 164	* 141	* 173	* 134	* 153	* 100
Septembre	* 166	161	130	21	* 163	* 207	* 191	* 144	* 168	* 108
Octobre	* 168	172	130	22	* 164	* 212	* 200	* 149	* 172	* 110
Novembre	* 156	172	126	21	* 160	* 186	* 187	* 142	* 163	* 104
Décembre	* 200	209	151	23	* 195	* 242	* 270	* 167	* 206	* 132

¹ Indices calculés sur base des données d'un sondage.

² Entreprises de commerce de détail à départements multiples (grands magasins) et entreprises de détail possédant au moins cinq établissements de commerce de détail.

³ Petites et moyennes entreprises de supermarchés, à libre service complet ou partiel.

⁴ Y compris le tabac, mais uniquement pour le petit commerce de détail.

⁵ Y compris les textiles d'ameublement.

⁶ Indice de valeur déflaté par l'indice général des prix à la consommation dont on a éliminé les services et les loyers.

V - 4. — CHAMBRE DE COMPENSATION

a) Nombre d'opérations

(milliers de pièces)

Moyennes mensuelles ou mois	Bruxelles									Province	Total général
	Argent au jour le jour	Assigna- tions et mandats postaux	Change	Chèques impayés	Domicilia- tions impayées	Autres opérations de débit	Virements	Autres opérations	Total	Toutes opérations	
1987	2	303	7		19.125		20.861	3	40.301	885	41.186
1988	2	272	8		21.227		22.107	2	43.618	833	44.451
1989	2	265	7		23.494		24.051	3	47.822	786	48.608
1990	1	242	6		25.993		25.897	2	52.141	709	52.850
1989 3 ^e trimestre	2	265	7		23.434		22.051	4	45.763	758	46.521
4 ^e trimestre	2	248	7		24.661		25.645	3	50.566	762	51.328
1990 1 ^{er} trimestre	2	257	6		24.349		25.784	3	50.401	745	51.146
2 ^e trimestre	1	259	6	43	21	26.264	26.527	1	53.122	757	53.879
3 ^e trimestre	2	246	6	43	20	25.534	23.991	1	49.843	688	50.531
4 ^e trimestre	2	205	6	45	23	27.630	27.288	0	55.199	646	55.845
1991 1 ^{er} trimestre	1	222	3	44	27	25.398	26.858	1	52.554	602	53.156
2 ^e trimestre	0	236	3	43	29	27.820	27.749	1	55.881	650	56.531
3 ^e trimestre	0	232	3	38	30	28.277	26.213	2	54.795	575	55.370
1990 Septembre	2	205	6	43	20	23.789	23.256	2	47.323	586	47.909
Octobre	2	235	6	50	22	29.019	27.875	1	57.210	706	57.916
Novembre	2	181	6	45	22	25.808	26.336	0	52.400	600	53.000
Décembre	1	198	5	41	25	28.064	27.652	0	55.986	632	56.618
1991 Janvier	1	245	4	51	32	26.748	27.935	1	55.017	665	55.682
Février	1	210	3	39	22	23.745	25.688	0	49.708	565	50.273
Mars	1	209	3	43	28	25.701	26.951	1	52.937	577	53.514
Avril	1	232	3	45	31	29.503	27.564	1	57.380	683	58.063
Mai	0	228	3	45	27	28.150	28.470	1	56.924	641	57.565
Juin	0	249	3	38	28	25.807	27.212	1	53.338	625	53.963
Juillet	0	295	3	38	29	31.008	28.202	5	59.580	716	60.296
Août	0	210	3	38	34	26.130	24.099	1	50.515	528	51.043
Septembre	0	191	3	39	28	27.693	26.336	1	54.291	481	54.772

b) Montant des opérations

(milliards de francs)

Moyennes mensuelles ou mois	Bruxelles									Province	Total général
	Argent au jour le jour	Assigna- tions et mandats postaux	Change	Chèques impayés	Domicilia- tions impayées	Autres opérations de débit	Virements	Autres opérations	Total	Toutes opérations	
1987	288	5	1.216		837		7.191	1.035	10.572	672	11.244
1988	238	5	1.272		965		7.575	1.082	1.137	744	11.881
1989	256	5	1.352		1.125		9.080	1.820	3.638	773	14.411
1990	221	3	1.170		1.886		10.310	1.517	15.107	795	15.902
1989 3 ^e trimestre	237	5	1.280		1.101		8.813	2.007	13.443	706	14.149
4 ^e trimestre	245	4	1.258		1.102		9.896	2.151	14.656	805	15.461
1990 1 ^{er} trimestre	221	4	1.199		1.363		10.772	2.365	15.924	826	16.750
2 ^e trimestre	212	3	1.285	9	3	1.955	10.019	1.437	14.923	789	15.712
3 ^e trimestre	212	3	1.124	8	4	2.091	10.057	1.196	14.695	771	15.466
4 ^e trimestre	239	2	1.071	11	3	2.099	10.391	1.071	14.887	794	15.681
1991 1 ^{er} trimestre	623	3	1.133	14	1	1.998	12.362	1.014	17.148	698	17.846
2 ^e trimestre	717	4	1.023	11	1	1.670	12.456	675	16.557	462	17.019
3 ^e trimestre	696	4	1.001	8	1	1.397	12.294	503	15.904	409	16.313
1990 Septembre	189	3	1.044	7	1	2.001	9.090	1.070	13.405	720	14.125
Octobre	233	3	1.127	9	4	2.227	10.770	1.205	15.578	819	16.397
Novembre	248	2	1.047	13	1	1.806	9.548	929	13.594	745	14.339
Décembre	235	2	1.037	12	5	2.264	10.856	1.078	15.489	818	16.307
1991 Janvier	328	4	1.216	12	1	1.985	12.047	1.046	16.639	850	17.489
Février	737	3	1.088	16	2	2.011	12.091	821	16.769	741	17.510
Mars	804	3	1.095	14	1	1.997	12.948	1.173	18.035	504	18.539
Avril	723	3	1.049	21	2	1.969	12.977	867	17.611	486	18.097
Mai	733	4	867	10	1	1.711	12.002	530	15.858	464	16.322
Juin	694	5	1.152	3	1	1.329	12.390	627	16.201	435	16.636
Juillet	707	5	1.002	5	2	1.633	13.060	595	17.009	467	17.476
Août	711	3	974	10	1	1.382	12.063	495	15.639	380	16.019
Septembre	670	3	1.029	8	1	1.176	11.759	418	15.064	379	15.443

VI. — REVENUS

1. — REMUNERATIONS DES TRAVAILLEURS (hommes et femmes)

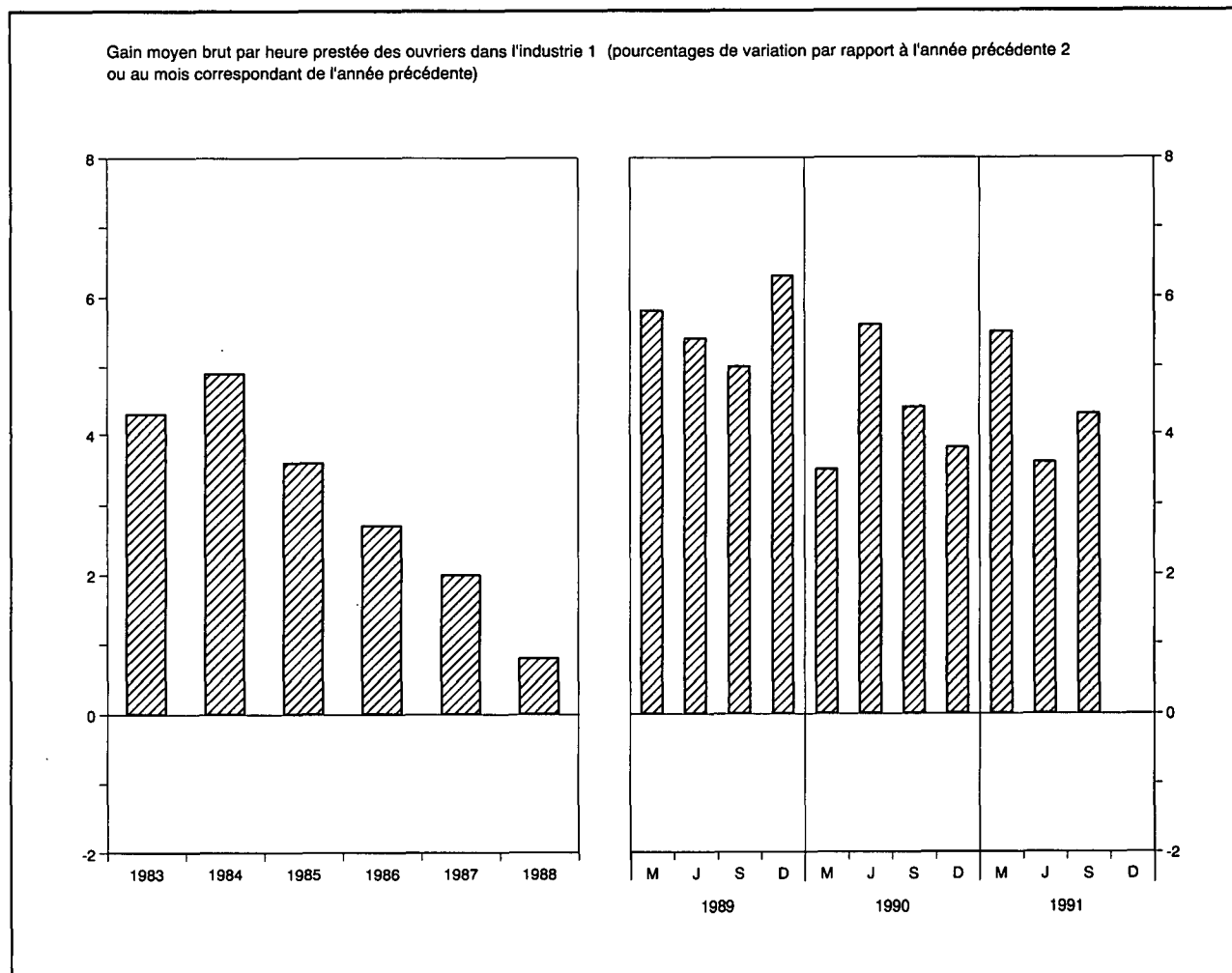

	Rémunérations des ouvriers dans l'industrie ^{1 2}				Salaires conventionnels ⁵			
	Gain moyen brut par heure prestée	Salaire horaire type ³		Salaire-coût horaire ⁴	Ouvriers		Employés	
		ouvrier qualifié	ouvrier non qualifié		Indice général	dont : Industries manufacturières	Indice général	dont : Industries manufacturières
Sources :	BNB			IRES	Ministère de l'Emploi et du Travail			
Indices 1975 = 100								
1983	186,0	183,0	189,0	186,0	190,1	186,6	178,2	174,0
1984	195,0	191,0	198,0	200,0	200,0	196,4	186,4	182,4
1985	203,0	197,0	202,0	213,0	205,7	202,0	191,5	187,6
1986	208,0	199,0	205,0	218,0	208,5	204,6	193,5	189,5
1987	212,0	201,0	207,0	226,0	210,4	206,5	194,9	191,5
Indices 1987 = 100								
1988	100,8	101,8	102,3	100,2	102,5	103,1	102,0	103,6
1989	106,5	105,5	106,6	106,0	106,7	107,4	106,9	107,5
1990	111,1	110,3	111,8	110,6	112,1	112,8	112,0	111,9
1990 Mars	108,1	108,9	110,4	107,5	110,6	111,1	110,4	110,4
Juin	111,0	109,5	111,0	110,5	111,3	111,8	110,8	110,9
Septembre	110,5	110,9	112,4	109,9	112,8	113,6	112,5	112,5
Décembre	114,8	111,8	113,4	114,3	113,7	114,5	114,3	113,7
1991 Mars	*114,0	114,5	116,3	*113,5	116,2	117,4	115,9	115,3
Juin	*115,0	*115,6	*116,9	*114,5	117,5	118,1	116,3	116,1
Septembre	*115,3	*116,0	*117,7	*114,8	118,2	118,9	116,8	116,6

¹ Y compris les ouvriers du transport.

² Données annuelles : moyenne des mois de mars, juin, septembre et décembre.

³ Non compris les ouvriers du transport pour les indices 1975 = 100.

⁴ Cet indice, qui n'englobe pas les charbonnages, donne le salaire-coût horaire de la main-d'œuvre, y compris les charges sociales légales supportées par l'employeur et non pas le coût par unité produite.

⁵ Données trimestrielles : fin de période ; données annuelles : moyenne des données à fin de trimestre. Le salaire conventionnel des ouvriers est horaire et celui des employés est mensuel.

VI - 2. — REMUNERATIONS MOYENNES BRUTES DES TRAVAILLEURS DANS L'INDUSTRIE

(Hommes et femmes)

Source : INS.

Groupes et branches d'industrie	1988	1989	1989	1990	1990	1988	1989	1989	1990	1990
	octobre	avril	octobre	avril	octobre	octobre	avril	octobre	avril	octobre
	Gains horaires des ouvriers (francs)					Traitements mensuels des employés (milliers de francs)				
<i>Ensemble de l'industrie</i>	310	318	328	337	343	76,6	78,4	80,8	84,0	86,2
<i>Industrie extractive</i>	346	351	357	368	369	69,2	65,0	73,6	81,9	86,1
<i>Bâtiment et génie civil</i>	299	310	319	326	333	71,0	73,0	74,6	78,3	79,1
<i>Industrie manufacturière</i>	310	318	327	337	342	77,5	79,6	81,8	84,6	86,7
dont :										
Fabrication d'ouvrages en métaux (à l'exclusion des machines et du matériel de transport) ..	308	314	322	330	336	73,5	76,2	79,6	80,5	83,4
Construction de machines et de matériel mécanique	326	331	337	350	357	80,5	82,2	83,0	86,3	88,9
Construction électrique et électronique	309	316	323	336	342	81,3	82,5	85,0	87,9	90,2
Construction d'automobiles et pièces détachées	327	331	339	346	357	79,6	82,0	82,8	86,9	87,1
Construction d'autre matériel de transport	322	329	334	348	355	76,7	79,4	81,4	85,8	87,4
Fabrication d'instruments de précision, d'optique et similaires	300	313	313	330	337	74,6	76,1	77,8	81,3	85,0
Métallurgie de base	385	391	402	422	427	91,1	94,0	96,2	100,7	102,2
Industrie chimique	377	391	398	412	421	89,2	93,3	95,7	98,2	100,8
Industrie des produits alimentaires, des boissons et du tabac	297	303	311	319	325	73,2	74,1	76,4	78,8	80,7
Industrie textile	264	272	277	287	291	70,8	71,8	72,8	75,7	77,8
Industrie des produits minéraux non métalliques	324	332	340	351	359	78,7	80,7	83,2	85,2	87,3
Industrie du bois	275	281	286	299	302	61,8	63,9	65,5	66,7	68,8
Industrie des chaussures et de l'habillement ..	231	235	244	248	252	55,9	56,9	60,1	61,2	62,9
Industrie du papier, imprimerie et édition	343	354	355	370	376	74,8	77,0	78,9	81,8	83,5
Raffineries de pétrole	486	504	525	553	590	113,7	117,5	115,6	124,2	127,4
Production et distribution d'énergie électrique, de gaz, de vapeur et d'eau chaude	—	—	—	—	—	91,6	94,9	96,9	100,7	101,8

VII. — INDICES DE PRIX

1. — MATIERES PREMIERES¹

(indices 1975 = 100)

Source : Institut für Wirtschaftsforschung, Hamburg.

Moyennes journalières	Indice général	Indice général à l'exception des matières énergétiques	Matières alimentaires				Matières industrielles				Matières énergétiques		
			Total	Céréales	Graines oléagineuses, huile	Produits alimentaires et sucre	Total	Matières végétales	Métaux non-ferreux	Minerai de fer, ferraille	Total	Charbon	Pétrole brut
Coefficient de pondération	100,0	36,8	15,9	4,7	2,9	8,3	20,9	10,1	6,1	4,7	63,2	5,5	57,7
1984	205,0	125,1	122,7	102,5	138,6	128,3	126,9	128,6	135,8	111,5	251,7	124,0	263,8
1985	197,3	112,5	106,9	89,6	103,2	117,8	116,8	112,4	131,5	107,0	246,7	120,2	258,8
1986	143,2	116,1	107,1	75,2	85,2	132,7	122,9	131,0	124,3	103,8	159,1	136,1	161,3
1987	149,2	123,8	91,2	67,2	91,6	104,5	148,6	167,1	150,3	106,4	164,0	152,8	165,1
1988	143,4	150,2	108,6	92,0	125,5	111,9	181,8	191,6	216,4	115,5	139,5	162,1	137,3
1989	158,0	150,7	104,3	98,2	110,6	105,5	186,0	191,3	223,5	125,5	162,3	158,2	162,7
1990	185,7	150,8	94,7	88,1	97,2	97,4	193,6	210,8	201,9	145,8	206,0	176,9	208,8
1991	161,8	136,4	89,0	84,4	98,4	88,2	172,5	182,0	174,5	149,5	176,6	173,3	176,9
1989 4 ^e trimestre	160,6	144,2	95,2	95,4	95,7	95,0	181,5	195,0	202,6	125,1	170,1	164,4	170,7
1990 1 ^{er} trimestre	165,3	146,4	96,8	93,7	94,3	99,4	184,1	205,3	189,7	131,3	176,2	173,0	176,6
2 ^e trimestre	152,8	151,5	99,2	96,6	97,6	101,3	191,4	209,1	203,4	137,9	153,5	173,4	151,6
3 ^e trimestre	199,5	154,9	92,7	84,8	98,1	95,2	202,2	213,6	217,7	157,2	225,6	176,6	230,3
4 ^e trimestre	225,1	150,5	89,9	77,4	99,0	93,7	196,7	215,2	196,5	156,9	268,6	184,6	276,6
1991 1 ^{er} trimestre	165,3	145,1	89,1	80,9	97,4	90,7	187,7	207,1	183,7	151,0	177,1	182,2	176,6
2 ^e trimestre	156,8	135,7	87,6	82,7	97,3	87,0	172,4	184,7	175,6	141,7	169,1	166,0	169,4
3 ^e trimestre	160,6	131,4	88,3	84,0	98,3	87,2	164,3	168,0	169,8	149,0	177,6	165,9	178,7
4 ^e trimestre	164,4	133,5	90,9	89,9	100,5	88,0	165,9	168,4	169,1	156,4	182,5	179,2	182,8
1990 Décembre	201,2	148,6	90,1	77,4	98,6	94,1	193,2	214,2	187,2	155,7	232,0	185,3	236,4
1991 Janvier	182,3	146,7	89,0	79,4	96,7	91,7	190,7	212,6	183,8	152,6	203,1	183,8	205,0
Février	157,7	146,1	88,5	80,1	97,0	90,2	189,9	209,8	184,1	154,6	164,5	186,6	162,4
Mars	155,8	142,4	89,8	83,3	98,6	90,3	182,4	198,9	183,2	145,9	163,6	176,1	162,4
Avril	157,9	138,8	89,1	83,3	98,4	89,0	176,6	187,7	184,2	143,0	169,1	168,2	169,2
Mai	159,2	135,4	86,6	83,1	96,9	85,0	172,6	186,2	173,5	142,3	173,1	167,3	173,6
Juin	153,4	133,0	87,2	81,8	96,6	86,9	167,9	180,2	169,0	139,8	165,2	162,5	165,5
Juillet	158,1	131,5	86,3	80,1	95,5	86,4	165,9	174,8	169,8	141,6	173,6	162,3	174,7
Août	159,8	130,2	87,9	84,3	98,4	86,1	162,5	164,1	168,7	150,8	177,1	165,3	178,3
Septembre	163,8	132,6	90,8	87,5	100,9	89,1	164,4	165,0	170,8	154,7	182,1	170,0	183,2
Octobre	171,6	133,7	90,1	89,1	99,2	87,3	167,0	170,2	170,6	155,4	193,8	173,9	195,7
Novembre	168,0	133,5	90,6	88,8	100,9	88,0	166,2	167,5	171,7	156,2	188,2	179,1	189,1
Décembre	153,6	133,2	92,0	91,9	101,4	88,8	164,5	167,6	164,9	157,5	165,5	184,5	163,7

¹ Indices calculés sur base des prix exprimés en dollar des Etats-Unis.

VII - 2a. — INDICE DES PRIX A LA PRODUCTION ET A L'IMPORTATION ET SES COMPOSANTES

(indices 1980 = 100)

	Prix des produits agricoles et horticoles	Prix à la production industrielle	Valeur unitaire des produits importés	Prix à la production et à l'importation
1983	130,5	132,7	142,8	138,2
1984	137,1	140,8	155,3	148,6
1985	135,2	144,8	159,7	152,5
1986	125,1	131,6	138,3	135,0
1987	122,0	125,8	130,6	128,3
1988	121,3	127,4	133,4	130,4
1989	133,8	134,7	142,5	138,9
1990	127,6	135,5	140,0	137,6
1989 3 ^e trimestre	134,0	135,5	142,8	139,5
4 ^e trimestre	137,2	136,1	141,0	139,0
1990 1 ^{er} trimestre	130,1	134,9	140,6	137,8
2 ^e trimestre	131,3	134,4	137,4	135,9
3 ^e trimestre	124,8	136,2	139,0	137,1
4 ^e trimestre	124,2	136,5	142,9	139,4
1991 1 ^{er} trimestre	127,8	133,3	139,6	136,5
2 ^e trimestre	125,0	133,7	137,6	135,4
3 ^e trimestre	124,3	134,4	138,6	136,2
1990 Octobre	122,7	137,9	142,6	139,7
Novembre	124,3	136,4	143,5	139,7
Décembre	125,6	135,2	142,6	138,8
1991 Janvier	124,6	134,5	141,7	137,9
Février	133,6	133,0	138,5	136,0
Mars	125,1	132,3	138,6	135,4
Avril	120,0	133,3	137,5	135,0
Mai	125,7	133,7	137,3	135,3
Juin	129,2	134,1	138,1	136,0
Juillet	122,7	133,9	138,9	136,1
Août	121,9	134,4	137,8	135,6
Septembre	128,2	135,0	139,1	136,9
Octobre	135,0	135,5	137,1	136,4

Référence bibliographique : *Bulletin de la Banque Nationale de Belgique*, LXIV^e année, tome II, n^o 2-3, août-septembre 1989.

VII - 2b. — INDICE DES PRIX A LA PRODUCTION INDUSTRIELLE

(indices 1980 = 100)

Source : MAE.

	Prix à la production industrielle	Prix par type de produits				Prix selon l'utilisation des produits		
		Energie et eau	Produits minéraux et chimiques	Produits métalliques électro-techniques, machines, matériel de transport	Autres produits manufacturés	Produits intermédiaires	Produits destinés à la consommation	Produits destinés à l'investissement
1983	132,7	148,9	136,6	126,1	122,4	138,6	123,9	126,4
1984	140,8	158,6	146,8	130,6	129,6	147,6	131,4	130,6
1985	144,8	159,6	149,6	135,7	135,7	150,3	137,6	135,2
1986	131,6	115,1	141,7	138,5	136,0	126,7	138,2	138,4
1987	125,8	103,4	134,5	138,4	132,9	118,6	135,1	138,9
1988	127,4	99,3	142,9	140,1	135,2	119,7	137,0	140,9
1989	134,7	106,0	157,1	145,5	140,6	128,2	142,9	146,2
1990	135,5	110,6	152,8	149,2	140,0	128,9	142,7	150,2
1989 3 ^e trimestre	135,5	105,7	158,7	146,2	141,9	128,9	144,2	146,8
4 ^e trimestre	136,1	108,8	156,2	147,7	142,0	129,3	144,9	148,3
1990 1 ^{er} trimestre	134,9	107,4	154,9	148,5	140,1	128,5	141,9	149,0
2 ^e trimestre	134,4	104,1	154,8	148,9	140,9	126,6	143,6	149,7
3 ^e trimestre	136,2	113,6	152,6	149,3	139,8	130,0	142,9	150,3
4 ^e trimestre	136,5	117,3	149,0	150,3	139,2	130,5	142,3	151,6
1991 1 ^{er} trimestre	133,3	105,7	145,5	151,3	140,4	124,3	143,5	152,8
2 ^e trimestre	133,7	104,8	144,8	152,8	141,9	124,4	143,9	154,4
3 ^e trimestre	134,4	107,6	143,5	153,5	142,1	125,1	144,6	155,3
1990 Novembre	136,4	116,7	148,9	150,8	139,2	130,2	142,4	152,3
Décembre	135,2	113,1	147,8	150,8	139,2	128,3	142,1	152,3
1991 Janvier	134,5	110,6	146,0	150,8	140,1	126,7	143,0	152,3
Février	133,0	104,4	145,1	151,6	140,6	123,5	143,7	153,1
Mars	132,3	102,1	145,4	151,6	140,5	122,5	143,6	153,1
Avril	133,3	104,1	145,3	151,6	141,7	124,2	143,7	153,1
Mai	133,7	104,7	144,4	153,4	141,8	124,3	143,8	155,1
Juin	134,1	105,5	144,7	153,4	142,2	124,8	144,3	155,1
Juillet	133,9	106,5	144,0	153,4	141,3	124,8	143,6	155,1
Août	134,4	107,9	143,4	153,5	141,8	125,3	144,3	155,4
Septembre	135,0	108,3	143,2	153,5	143,2	125,4	146,0	155,4
Octobre	135,2	109,6	141,6	153,5	143,5	125,6	146,2	155,4
Novembre	134,8	107,2	141,0	153,5	144,3	124,3	147,3	155,4

Référence bibliographique : voir tableau VII-2a.

VII - 3a. — PRIX A LA CONSOMMATION EN BELGIQUE

(Ventilation en 4 groupes)

Source : MAE.

Moyennes mensuelles ou mois	Indice général	Produits alimentaires	Produits non alimentaires	Services	Loyers
Indices 1981 = 100					
Coefficient de pondération en pour-cent de l'indice général	100,000	22,145	42,795	28,660	6,400
1985	129,87	131,88	131,52	125,82	130,09
1986	131,56	134,44	129,00	132,38	134,96
1987	133,60	133,90	130,43	136,52	140,72
1988	135,15	133,88	131,91	138,59	145,85
1989	139,35	138,07	136,37	142,14	151,24
1990	144,16	143,18	141,17	146,69	156,08
1990 3 ^e trimestre	144,77	143,11	141,40	148,50	156,36
4 ^e trimestre	146,51	145,02	144,57	148,16	157,24
1990 Décembre	146,21	144,63	143,67	148,72	157,41
Indices 1988 = 100¹					
Coefficient de pondération en pour-cent de l'indice général	100,000	18,985	39,675	34,165	7,175
1991	109,98	108,88	110,20	110,46	109,49
1991 1 ^{er} trimestre	108,98	108,35	109,54	108,92	107,78
2 ^e trimestre	109,28	107,93	109,56	109,74	109,21
3 ^e trimestre	110,54	109,58	110,35	111,41	109,99
4 ^e trimestre	111,13	109,65	111,33	111,76	110,99
1991 Janvier	108,89	108,30	109,81	108,53	107,03
Février	109,25	108,87	109,87	109,03	107,84
Mars	108,80	107,87	108,95	109,20	108,47
Avril	108,86	107,48	109,10	109,35	108,89
Mai	109,25	107,57	109,71	109,67	109,20
Juin	109,74	108,75	109,86	110,19	109,54
Juillet	110,34	109,70	109,94	111,29	109,74
Août	110,68	110,38	110,17	111,60	109,98
Septembre	110,60	108,67	110,94	111,35	110,24
Octobre	111,01	109,17	111,45	111,63	110,57
Novembre	111,29	109,97	111,59	111,73	111,05
Décembre	111,09	109,81	110,95	111,92	111,34

¹ Pour passer de ces indices aux indices en base 1981 = 100 les coefficients de conversion ont été fixés comme suit : indice général à 1,3528 ; produits alimentaires à 1,3410 ; produits non alimentaires à 1,3180 ; services à 1,3866 ; loyers à 1,4684.

VII - 3b. — PRIX A LA CONSOMMATION EN BELGIQUE

(Ventilation d'après le classement de l'Office Statistique des Communautés européennes)

Source : MAE.

Moyennes mensuelles ou mois	Indice général	Produits alimentaires, boissons et tabac	Habillement et chaussures	Logement, chauffage et éclairage	Meubles, appareils, entretien	Dépenses de santé	Transports et communications	Culture et loisirs	Autres biens et services
Indices 1981 = 100									
Coefficient de pondération en pourcent de l'indice général .	100,000	23,310	8,225	19,575	9,450	3,995	15,450	8,165	11,830
1985	129,87	132,49	127,23	131,21	126,44	125,72	129,45	130,84	128,38
1986	131,56	135,49	136,30	123,99	132,13	132,46	124,64	136,48	137,88
1987	133,60	135,35	143,27	122,38	135,37	137,47	127,41	140,57	142,54
1988	135,15	135,42	148,80	122,71	137,31	139,68	128,44	142,61	146,11
1989	139,35	139,91	153,39	126,92	140,09	143,13	134,17	144,80	150,20
1990	144,16	145,47	157,96	131,79	142,79	148,57	139,88	148,10	154,88
1989 4 ^e trimestre	140,97	142,79	154,98	129,01	140,94	144,61	135,33	145,85	150,26
1990 1 ^{er} trimestre	142,14	144,22	156,07	129,86	141,66	147,61	137,37	146,28	150,63
2 ^e trimestre	143,20	145,00	157,45	129,88	142,53	147,85	137,81	147,61	154,69
3 ^e trimestre	144,77	145,40	158,17	131,60	143,12	148,84	140,86	149,06	158,09
4 ^e trimestre	146,51	147,25	160,14	135,81	143,85	149,98	143,48	149,46	156,12
1990 Décembre	146,21	146,92	160,63	135,16	144,11	150,59	141,73	149,04	157,13
Indices 1988 = 100¹									
Coefficient de pondération en pourcent de l'indice général .	100,000	20,115	8,580	19,400	7,850	4,900	16,495	8,355	14,305
1991	109,98	109,38	110,43	110,77	106,65	112,27	110,80	106,49	111,64
1991 1 ^{er} trimestre	108,98	108,82	109,06	110,31	105,37	111,30	109,60	105,87	109,63
2 ^e trimestre	109,28	108,45	110,14	109,72	106,27	111,94	110,22	106,19	110,84
3 ^e trimestre	110,54	110,04	110,61	111,19	107,06	112,63	111,29	106,46	113,04
4 ^e trimestre	111,13	110,22	111,92	111,88	107,91	113,20	112,08	107,45	113,05
1991 Janvier	108,89	108,74	108,65	110,68	105,02	110,89	109,91	105,53	109,02
Février	109,25	109,32	108,94	111,15	105,39	111,43	109,38	106,13	109,79
Mars	108,80	108,39	109,58	109,09	105,71	111,57	109,51	105,95	110,08
Avril	108,86	108,02	109,94	109,31	105,99	111,77	109,63	106,04	110,15
Mai	109,25	108,11	110,16	109,81	106,20	111,85	110,38	106,26	110,79
Juin	109,74	109,23	110,33	110,03	106,61	112,19	110,65	106,26	111,57
Juillet	110,34	110,13	110,40	110,75	106,81	112,49	110,90	106,18	113,05
Août	110,68	110,79	110,54	111,18	107,02	112,67	110,92	106,21	113,62
Septembre	110,60	109,20	110,90	111,63	107,35	112,74	112,06	106,99	112,45
Octobre	111,01	109,75	111,57	112,11	107,76	112,93	112,22	107,29	112,88
Novembre	111,29	110,53	112,03	112,24	107,93	113,04	112,32	107,33	113,01
Décembre	111,09	110,39	112,16	111,29	108,05	113,63	111,71	107,72	113,25

¹ Pour passer de ces indices aux indices en base 1981 = 100 les coefficients de conversion ont été fixés comme suit : indice général à 1,3528 ; produits alimentaires, boissons et tabac à 1,3565 ; habillement et chaussures à 1,4850 ; logement, chauffage

et éclairage à 1,2274 ; meubles, appareils, entretien à 1,3751 ; dépenses de santé à 1,3963 ; transports et communications à 1,2937 ; culture et loisirs à 1,4261 ; autres biens et services à 1,4579.

VIII. — COMMERCE EXTERIEUR DE L'UEBL

1. — TABLEAU GENERAL

Source : INS ; Calculs : BNB.

	Valeur (milliards de francs)			Rapport exportations importations (%)	Indices base 1985 = 100 ¹				Termes de l'échange ²
	Importations	Exportations	Balance commerciale		Volume		Valeurs unitaires		
					importations	exportations	à l'importation	à l'exportation	
1983	2.820,9	2.651,3	- 169,6	94	93,5	92,8	91,0	90,3	99,2
1984	3.195,8	2.992,1	- 203,7	94	97,9	97,0	98,5	97,4	98,9
1985	3.317,8	3.167,7	- 150,1	95	100,0	100,0	100,0	100,0	100,0
1986	3.065,2	3.070,3	+ 5,1	100	107,6	104,9	85,9	92,4	107,6
1987	3.110,1	3.100,1	- 10,0	100	115,7	111,6	81,1	87,6	108,0
1988	3.393,6	3.382,3	- 11,3	100	122,5	118,7	83,5	90,0	107,8
1989	3.883,9	3.943,1	+ 59,2	102	130,8	128,2	89,5	97,1	108,5
1990	4.011,6	3.944,5	- 67,1	98	137,6	132,4	87,9	94,1	107,1
1989 3 ^e trimestre	925,8	918,2	- 7,6	99	123,6	118,3	90,2	97,8	108,4
4 ^e trimestre	986,5	1.013,0	+ 26,5	103	133,7	130,4	88,9	98,0	110,2
1990 1 ^{er} trimestre	1.044,1	1.031,4	- 12,7	99	141,5	134,3	89,0	96,9	108,9
2 ^e trimestre	1.000,8	977,8	- 23,0	98	137,6	129,3	87,7	95,6	109,0
3 ^e trimestre	930,9	912,8	- 18,1	98	128,1	122,9	87,6	93,7	107,0
4 ^e trimestre	1.035,9	1.022,3	- 13,6	99	138,4	138,7	90,3	93,1	103,1
1991 1 ^{er} trimestre	1.056,1	1.035,8	- 20,3	98	146,1	139,1	87,1	94,0	107,9
2 ^e trimestre	1.042,1	1.028,4	- 13,7	99	144,2	139,3	87,1	93,2	107,0
3 ^e trimestre	976,0	919,2	- 56,8	94	134,7	126,7	87,3	91,5	104,8
1990 Septembre	325,8	338,2	+ 12,4	104	131,8	133,6	89,4	95,9	107,3
Octobre	382,0	387,7	+ 5,7	101	153,4	158,6	90,1	92,6	102,8
Novembre	345,2	345,7	+ 0,5	100	137,9	138,2	90,5	94,7	104,6
Décembre	308,7	288,9	- 9,8	94	123,8	119,2	90,2	91,8	101,8
1991 Janvier	373,8	363,7	- 10,1	97	153,4	144,3	88,1	95,5	108,4
Février	326,2	317,7	- 8,5	97	136,5	128,6	86,4	93,6	108,3
Mars	356,1	354,4	- 1,7	99	148,5	144,5	86,7	92,9	107,2
Avril	353,2	350,2	- 3,0	99	147,6	141,3	86,5	93,9	108,6
Mai	342,7	336,9	- 5,8	98	141,7	138,0	87,5	92,5	105,7
Juin	346,2	341,3	- 4,9	99	143,4	138,7	87,3	93,2	106,8
Juillet	331,5	330,2	- 1,3	100	135,9	134,5	88,2	93,0	105,5
Août	291,6	242,8	- 48,8	83	123,0	101,3	85,7	90,8	105,9
Septembre	352,9	346,2	- 6,7	98	145,4	144,2	87,8	91,0	103,6

N.B. Les données de l'INS sur le commerce extérieur font l'objet de révisions mensuelles, et ce durant 12 mois. Les indices se rapportant à la période d'avant 1988 ont été calculés par la BNB sur la base de ces données provisoires, à l'exclusion de corrections ultérieures. Les indices à partir de 1988 seront recalculés par la BNB sur la base des données définitives de l'INS.

Référence bibliographique : Bulletin de la Banque Nationale de Belgique, LXIV^e année, tome II, n^o 2-3, août-septembre 1989.

¹ Indice de volume = $\frac{\text{évolution en valeur}}{\text{indice des valeurs unitaires}} \times 100$.

² Termes de l'échange = $\frac{\text{indice des valeurs unitaires à l'exportation}}{\text{indice des valeurs unitaires à l'importation}} \times 100$.

VIII - 2. — EXPORTATIONS DE L'UEBL — Répartition selon la nature des produits

(milliards de francs)

Source : INS (classement BNB d'après le Classement type pour le Commerce International de l'ONU).

Moyennes mensuelles	Fabrications métalliques	Produits sidérurgiques	Textiles	Produits chimiques	Métaux non ferreux	Produits agricoles	Perles et pierres précieuses	Industrie pétrolière	Industries alimentaires	Papier et livres	Bois et meubles	Verres et glaces	Peaux, cuirs et chaussures	Caoutchouc	Carrières	Matér. de construction à base de ciment et de plâtre	Tabacs manufacturés	Industrie houillère	Céramiques	Ciments	Divers	Total
1980	41,20	13,52	12,12	23,72	10,19	8,66	9,35	12,29	5,64	3,40	2,80	1,84	0,70	1,80	0,58	0,52	0,50	0,57	0,49	0,31	6,98	157,18
1981	45,22	13,18	12,87	26,23	8,45	10,19	10,39	14,32	7,73	3,84	2,90	1,90	0,71	2,13	0,60	0,47	0,60	0,81	0,51	0,36	8,25	171,66
1982	53,78	13,85	14,27	31,12	10,35	12,20	11,69	15,96	8,86	4,36	3,36	2,27	0,79	2,50	0,69	0,59	0,86	0,76	0,64	0,39	10,25	199,54
1983	59,44	14,77	16,23	35,01	10,81	12,18	13,63	17,32	9,49	4,72	3,84	2,52	0,90	2,79	0,81	0,68	0,87	0,83	0,69	0,41	12,96	220,90
1984	63,58	17,95	18,89	40,90	11,45	14,51	15,44	18,10	11,61	5,48	4,23	2,88	1,19	3,08	0,95	0,77	0,89	1,22	0,77	0,42	14,65	248,96
1985	73,07	18,79	19,85	44,16	11,86	14,19	16,17	15,53	11,86	5,81	4,33	2,87	1,24	3,46	0,96	0,70	1,00	1,35	0,74	0,38	15,32	263,64
1986	77,02	17,07	19,53	42,31	9,54	14,42	15,06	11,14	11,11	5,99	4,48	3,02	1,10	3,22	0,97	0,78	0,96	0,99	0,76	0,38	15,70	255,55
1987	80,35	16,43	19,82	42,93	9,00	15,14	15,32	8,48	10,80	6,54	4,72	3,34	1,05	3,11	0,96	0,73	0,94	0,80	0,78	0,38	16,14	257,76
1985 4 ^e trimestre	79,51	19,32	21,54	44,85	11,03	15,08	16,42	17,06	12,34	6,13	4,91	3,01	1,17	3,66	1,03	0,73	1,10	1,33	0,81	0,42	15,09	276,54
1986 1 ^{er} trimestre	75,45	18,94	19,88	44,22	10,02	14,07	14,33	13,81	10,81	5,94	4,28	2,84	1,16	3,46	0,83	0,54	1,02	1,22	0,69	0,26	17,74	261,51
2 ^e trimestre	79,57	17,98	19,09	43,28	9,86	14,59	14,98	11,74	10,96	5,88	4,56	2,96	1,15	3,18	1,01	0,88	0,97	0,92	0,79	0,45	15,75	260,55
3 ^e trimestre	68,23	15,21	16,90	38,12	8,06	13,51	15,36	8,70	10,28	5,50	3,95	2,75	0,95	2,81	0,96	0,81	0,85	0,83	0,74	0,39	13,31	228,22
4 ^e trimestre	84,29	16,11	22,21	43,47	10,08	15,33	15,58	10,27	12,29	6,62	5,13	3,50	1,13	3,44	1,08	0,90	1,00	0,99	0,81	0,43	15,86	270,52
1987 1 ^{er} trimestre	77,37	15,65	19,46	41,61	7,84	14,68	14,71	8,37	9,93	6,27	4,34	3,11	1,03	2,85	0,78	0,49	0,93	0,72	0,66	0,23	17,21	248,24
2 ^e trimestre	85,87	16,99	19,66	43,39	8,78	15,68	14,81	7,71	10,79	6,41	4,78	3,37	1,11	3,15	1,04	0,89	0,95	0,82	0,84	0,43	16,87	264,34
3 ^e trimestre	69,38	15,18	18,00	40,84	8,47	13,93	16,07	7,63	10,33	6,32	4,21	3,24	0,92	3,01	0,94	0,77	0,88	0,79	0,77	0,42	13,67	235,77
4 ^e trimestre	88,66	17,90	22,14	45,68	10,91	16,25	15,70	10,19	12,12	7,17	5,52	3,64	1,14	3,45	1,09	0,76	0,99	0,86	0,84	0,45	16,78	282,24
1986 12 mois	77,02	17,07	19,53	42,31	9,54	14,42	15,06	11,14	11,11	5,99	4,48	3,02	1,10	3,22	0,97	0,78	0,96	0,99	0,76	0,38	15,70	255,55
1987 1 ^{er} mois	64,88	15,34	16,94	38,17	6,24	13,40	13,29	7,91	9,45	5,76	3,61	2,84	1,00	2,66	0,70	0,44	0,88	0,78	0,56	0,15	14,41	219,41
2 premiers mois	71,02	14,52	18,18	39,85	7,40	13,72	14,26	8,34	9,43	5,97	3,99	2,98	1,01	2,58	0,74	0,50	0,89	0,72	0,59	0,18	16,13	233,00
3 premiers mois	77,37	15,65	19,46	41,61	7,84	14,68	14,71	8,37	9,93	6,27	4,34	3,11	1,03	2,85	0,78	0,49	0,93	0,72	0,66	0,23	17,21	248,24
4 premiers mois	79,49	15,95	19,65	42,46	8,24	15,13	14,15	8,14	10,30	6,31	4,52	3,20	1,03	2,95	0,84	0,57	0,92	0,74	0,72	0,29	17,33	252,93
5 premiers mois	79,95	16,05	19,48	42,20	8,36	15,16	14,37	7,70	10,17	6,24	4,54	3,20	1,02	2,94	0,87	0,64	0,93	0,74	0,73	0,31	17,29	252,89
6 premiers mois	81,62	16,32	19,56	42,50	8,31	15,18	14,76	8,04	10,36	6,34	4,56	3,24	1,07	3,00	0,91	0,69	0,94	0,77	0,75	0,33	17,04	256,29
7 premiers mois	80,51	16,32	19,54	42,59	8,40	15,14	15,75	8,13	10,35	6,30	4,53	3,24	1,06	3,03	0,92	0,71	0,91	0,77	0,77	0,36	16,79	256,12
8 premiers mois	77,21	15,60	18,71	41,87	8,24	14,85	14,65	8,03	10,25	6,20	4,37	3,16	1,02	2,96	0,91	0,70	0,89	0,77	0,75	0,35	16,05	247,54
9 premiers mois	77,57	15,94	19,04	42,01	8,37	14,77	15,19	7,91	10,36	6,33	4,45	3,24	1,02	3,00	0,92	0,72	0,92	0,78	0,76	0,36	15,93	249,59
10 premiers mois	78,96	16,20	19,51	42,49	8,61	14,94	15,47	8,45	10,59	6,46	4,59	3,32	1,04	3,05	0,95	0,74	0,93	0,78	0,77	0,37	15,97	254,19
11 premiers mois	79,27	16,33	19,66	42,61	8,83	14,98	15,44	8,35	10,63	6,51	4,66	3,36	1,05	3,08	0,96	0,74	0,94	0,78	0,78	0,38	16,07	255,41
12 mois	80,35	16,43	19,82	42,93	9,00	15,14	15,32	8,48	10,80	6,54	4,72	3,34	1,05	3,11	0,96	0,73	0,94	0,80	0,78	0,38	16,14	257,76

N.B. — Le contenu de chaque rubrique correspond à l'intitulé, même si les produits sont fabriqués par une branche d'industrie dont ils ne constituent pas l'activité principale. Les corrections apportées aux données globales du tableau VIII-1 n'ont pu être ventilées dans ce tableau.

VIII - 3. — IMPORTATIONS DE L'UEBL — Répartition selon l'usage des produits

(milliards de francs)

Source : INS — Calculs BNB.

Moyennes mensuelles	Biens de production destinés														Biens de consommation					Biens d'équipement	Divers	Total général			
	Total	aux industries métallurgiques et fabrications métalliques	aux industries textiles	à l'agriculture et aux industries alimentaires	à l'industrie diamantaire	à l'industrie du bois et du liège	à l'industrie du cuir	aux industries du papier et des arts graphiques	à l'industrie du tabac	aux industries de la construction	aux industries du caoutchouc	aux raffineries de pétrole	à divers secteurs de production				Total	non durables					durables		
													combustibles		produits chimiques	produits métalliques		autres produits	alimentaires					autres	
													liquides	autres					produits animaux						produits végétaux
1980	112,60	30,84	3,43	8,14	9,53	1,68	0,52	1,57	0,36	3,31	0,80	16,07	7,22	6,63	11,68	3,27	7,55	37,46	5,18	6,61	3,21	22,46	19,54	5,08	174,68
1981	126,25	31,56	3,66	9,74	9,36	1,60	0,50	1,82	0,34	3,13	0,91	21,31	8,16	8,89	13,13	3,22	8,92	39,74	5,96	7,33	3,50	22,95	19,55	5,85	191,39
1982	147,73	36,22	4,13	11,62	11,02	1,70	0,57	2,12	0,49	3,45	1,04	21,87	12,71	10,29	16,04	3,79	10,67	45,73	7,64	8,27	4,44	25,38	22,24	4,49	220,19
1983	158,32	41,30	5,04	12,23	12,52	1,85	0,66	2,22	0,55	3,33	1,19	18,81	15,15	10,08	18,02	3,66	11,71	47,52	7,11	8,71	4,82	26,88	23,43	5,48	234,75
1984	180,31	44,65	6,01	14,65	15,31	2,05	0,87	2,75	0,61	3,68	1,48	18,02	18,75	12,17	21,90	4,19	13,22	52,64	7,37	10,53	5,60	29,14	27,73	5,36	266,04
1985	183,13	49,38	5,98	13,37	14,44	2,03	0,89	2,68	0,68	4,04	1,74	15,60	16,61	12,88	23,40	4,63	14,78	55,96	7,58	10,97	6,04	31,37	30,10	7,10	276,29
1986	155,87	46,34	5,30	11,10	14,63	2,05	0,71	2,63	0,65	4,37	1,39	9,39	8,27	8,85	21,55	4,59	14,05	59,80	7,51	11,08	6,02	35,19	34,05	5,44	255,15
1987	155,47	48,36	5,32	10,27	15,08	2,17	0,68	2,88	0,53	4,67	1,26	9,82	6,79	6,92	21,87	4,58	14,27	63,06	7,76	10,55	6,68	38,07	35,27	4,47	258,27
1985 4 ^e trimestre ...	184,45	50,78	5,53	12,55	15,26	2,03	0,84	2,63	0,65	4,30	1,77	15,20	16,43	12,49	23,81	4,69	15,49	57,13	7,71	11,11	6,15	32,16	32,71	7,81	282,10
1986 1 ^{er} trimestre ...	173,40	48,95	5,96	12,08	13,75	2,03	0,88	2,66	0,69	3,81	1,66	14,44	9,76	13,15	23,76	4,61	15,21	61,06	6,85	10,94	6,04	37,23	31,37	6,11	271,94
2 ^e trimestre ...	162,04	49,38	5,71	12,07	15,33	2,14	0,75	2,75	0,69	4,74	1,51	8,83	8,42	8,09	21,68	4,93	15,02	59,48	7,53	11,43	6,12	34,40	36,49	6,58	264,59
3 ^e trimestre ...	136,02	40,25	4,31	9,72	14,09	1,90	0,53	2,37	0,54	4,31	1,11	6,68	7,15	6,58	19,54	4,33	12,61	58,07	7,26	10,54	5,72	34,55	32,13	4,32	230,54
4 ^e trimestre ...	149,42	46,49	5,23	10,47	15,36	2,11	0,70	2,72	0,64	4,58	1,25	6,70	7,06	7,53	20,90	4,43	13,25	60,16	8,41	11,36	6,08	34,31	35,78	4,71	250,07
1987 1 ^{er} trimestre ...	155,00	47,34	5,40	10,71	16,28	2,15	0,71	2,82	0,56	3,93	1,30	9,74	6,22	7,78	20,98	4,41	14,67	61,86	7,25	9,94	6,13	38,54	35,47	5,11	257,44
2 ^e trimestre ...	153,03	48,64	5,48	10,06	13,68	2,23	0,77	2,91	0,52	5,02	1,28	8,58	6,31	5,97	22,31	4,81	14,46	62,49	8,08	10,87	6,50	37,04	35,14	5,04	255,70
3 ^e trimestre ...	144,08	43,85	4,49	8,98	14,84	2,06	0,51	2,68	0,52	4,60	1,08	10,48	7,06	6,02	20,51	4,31	12,09	60,13	7,32	9,99	6,23	36,59	32,40	3,43	240,04
4 ^e trimestre ...	167,70	53,03	5,92	11,24	15,51	2,23	0,74	3,04	0,50	5,10	1,39	10,36	7,06	7,84	23,17	4,79	15,78	66,98	8,36	11,62	7,15	39,85	39,36	4,71	278,75

¹ Rubrique constituée, en ordre principal, par des positions tarifaires confidentielles.

N. B. — Les corrections apportées aux données globales du tableau VIII-1 n'ont pu être ventilées dans ce tableau.

VIII - 4a. — INDICES DES VALEURS UNITAIRES MOYENNES ¹

Base 1975 = 100

Source : INS — Calculs BNB.

	1980	1981	1982	1983	1984	1985	1986	1987	1985		1986				1987			
									4 ^e trim.	1 ^{er} trim.	2 ^e trim.	3 ^e trim.	4 ^e trim.	1 ^{er} trim.	2 ^e trim.	3 ^e trim.	4 ^e trim.	
IMPORTATIONS (CIF) — Répartition selon l'usage des produits																		
Biens de production	142,7	168,2	192,4	205,5	223,4	226,3	179,2	164,9	217,6	202,1	181,7	165,9	168,4	163,6	165,6	168,3	165,6	
Biens de consommation	123,6	134,8	154,8	165,5	176,4	180,8	176,5	170,9	178,0	180,4	175,4	177,4	175,4	174,2	168,0	170,5	169,8	
Biens d'équipement	117,2	132,8	153,9	164,5	171,4	174,3	171,3	164,8	173,8	173,8	169,8	172,0	174,6	164,6	164,8	164,6	165,6	
Ensemble ...	135,7	155,9	178,2	190,1	204,7	209,2	178,9	167,1	203,7	193,7	181,2	170,9	172,4	167,5	167,5	168,9	167,3	
EXPORTATIONS (FOB) — Répartition selon la nature des produits																		
Sidérurgie	115,2	120,2	148,1	153,0	162,8	169,8	161,6	143,0	168,8	168,3	166,7	160,3	153,2	143,7	142,4	142,5	146,7	
Fabrications métalliques	124,4	137,2	158,3	172,1	182,3	192,9	196,4	194,0	194,5	195,8	197,9	197,5	198,1	196,2	194,2	192,9	194,4	
Métaux non ferreux	171,5	162,8	175,0	208,6	225,3	216,7	175,1	164,6	201,6	186,4	177,0	172,3	162,5	155,5	159,0	166,2	178,1	
Textiles	115,9	122,6	137,7	145,3	157,1	165,4	160,3	154,0	164,2	164,9	160,9	160,4	156,1	156,0	152,0	154,8	155,0	
Produits chimiques	126,3	137,4	155,7	166,0	179,8	183,0	165,4	156,6	179,8	175,5	168,0	161,0	157,6	157,3	155,1	157,6	158,0	
Industrie houillère	153,7	191,2	228,1	215,6	224,4	235,8	187,2	156,7	231,1	212,0	203,7	182,0	168,6	161,9	157,8	155,8	151,6	
Industrie pétrolière	229,7	290,1	340,9	354,2	382,5	392,8	216,8	170,6	372,9	317,4	240,0	172,0	164,6	166,3	167,6	171,9	175,6	
Verres et glaces	109,5	121,7	134,7	140,0	144,8	147,1	147,8	150,9	148,6	147,8	146,4	147,5	149,3	146,6	150,2	153,4	154,7	
Produits agricoles	113,6	129,2	150,3	154,7	164,9	160,1	156,4	148,6	161,9	159,8	160,6	156,9	153,1	154,5	151,6	144,5	145,5	
Ciments	128,5	148,8	179,9	195,0	192,5	188,3	181,1	172,4	184,8	178,7	184,3	177,9	181,1	175,7	168,6	171,3	181,3	
Matériaux de construction à base de ciment et de plâtre	145,6	160,6	185,3	195,3	206,4	210,7	215,1	217,9	216,3	217,2	212,8	212,0	217,9	224,6	213,4	220,5	216,2	
Carrières	136,5	152,2	180,5	188,3	198,7	199,3	199,9	194,3	199,9	203,1	203,9	200,5	196,9	195,5	191,1	194,1	196,1	
Céramiques	143,1	164,4	198,8	226,8	244,3	243,1	243,1	240,2	252,1	240,7	244,6	241,6	243,1	238,7	239,2	245,0	238,0	
Bois et meubles	128,9	131,7	142,0	151,7	159,3	156,4	158,3	159,7	155,3	155,8	158,6	157,8	160,3	160,5	159,4	156,4	161,5	
Peaux, cuirs et chaussures ..	138,9	145,4	173,2	190,0	236,0	243,8	214,5	204,6	227,3	225,8	213,3	216,3	210,2	204,0	206,6	206,1	211,7	
Papier et livres	114,4	126,5	143,1	147,2	157,9	165,0	161,4	157,8	163,9	162,5	159,7	162,9	160,4	158,7	155,6	158,3	159,3	
Tabacs manufacturés	123,3	142,4	200,8	198,2	209,3	224,8	215,6	208,7	227,7	220,8	212,0	212,7	216,9	210,4	206,1	211,1	207,4	
Caoutchouc	126,7	147,5	169,3	179,0	186,9	195,1	182,6	168,4	193,6	190,4	186,5	178,9	174,4	169,6	168,2	170,0	166,3	
Industries alimentaires	104,3	118,0	125,1	132,7	148,6	146,5	131,7	123,5	139,8	133,9	135,1	130,7	134,0	120,5	123,1	125,0	125,9	
Divers	155,3	162,0	177,6	199,1	235,9	252,4	234,7	202,1	237,1	256,2	227,9	228,9	227,9	233,1	215,9	187,5	178,6	
Ensemble ...	129,7	142,2	162,4	173,8	187,4	193,2	178,7	169,1	190,6	187,8	181,6	175,0	172,7	171,4	169,2	168,2	169,2	
INDICES DES TERMES DE L'ÉCHANGE ²																		
Ensemble ...	95,6	91,2	91,1	91,4	91,5	92,4	99,9	101,2	93,6	97,0	100,2	102,4	100,2	102,3	101,1	99,6	101,2	

¹ Voir N.B. au tableau VIII-3.

² Indices des termes de l'échange = $\frac{\text{indice des valeurs unitaires moyennes à l'exportation (FOB)}}{\text{indice des valeurs unitaires moyennes à l'importation (CIF)}} \times 100$.

VIII - 4b. — INDICES DU VOLUME¹

Base 1975 = 100

Source : INS — Calculs BNB.

	1980	1981	1982	1983	1984	1985	1986	1987	1985	1986				1987			
									4 ^e trim.	1 ^{er} trim.	2 ^e trim.	3 ^e trim.	4 ^e trim.	1 ^{er} trim.	2 ^e trim.	3 ^e trim.	4 ^e trim.
IMPORTATIONS (CIF) — Répartition selon l'usage des produits																	
Biens de production	127,4	122,6	125,2	124,4	129,9	131,1	138,4	149,5	136,7	139,2	141,7	128,9	140,1	148,8	145,9	134,5	160,3
Biens de consommation	143,5	139,8	139,8	136,0	141,6	146,0	160,2	174,3	152,8	162,6	161,0	155,5	164,4	169,0	176,9	168,0	187,9
Biens d'équipement	135,1	119,4	118,3	117,4	132,7	146,0	162,9	174,1	159,4	151,7	172,9	152,1	171,0	164,7	178,5	158,3	196,6
Ensemble ...	132,4	126,8	128,4	127,1	134,0	137,2	146,8	158,7	143,9	146,8	149,7	138,4	149,7	156,0	157,8	145,6	171,5
EXPORTATIONS (FOB) — Répartition selon la nature des produits																	
Sidérurgie	114,3	106,5	90,8	93,9	107,3	107,6	102,8	111,8	112,2	109,6	104,8	92,3	102,3	106,3	116,2	103,9	118,7
Fabrications métalliques	127,3	127,4	132,5	134,9	136,8	147,3	157,3	167,1	161,3	153,3	161,3	138,0	170,9	160,0	179,2	145,3	182,8
Métaux non ferreux	150,7	131,7	150,4	130,1	128,9	139,5	137,7	142,1	139,6	136,4	139,5	116,9	156,8	129,6	141,8	129,7	158,8
Textiles	121,5	122,1	122,0	131,6	141,7	141,4	143,2	151,1	155,2	142,1	140,6	124,1	167,1	146,5	152,4	136,5	167,0
Produits chimiques	157,9	162,5	170,5	184,3	200,3	212,5	225,7	242,0	219,7	222,3	226,5	208,5	242,9	233,6	247,6	228,6	254,1
Industrie houillère	121,0	139,3	109,5	126,0	178,8	186,7	176,2	168,6	194,2	190,4	150,3	155,0	200,7	148,5	175,8	167,7	191,2
Industrie pétrolière	135,0	124,6	118,1	123,5	119,5	99,9	129,9	125,2	116,3	110,1	123,5	127,8	157,7	127,2	115,3	111,7	146,3
Verres et glaces	163,2	154,1	166,9	178,4	197,1	193,6	202,7	219,9	200,8	190,9	200,6	185,9	233,5	210,8	222,2	209,6	234,5
Produits agricoles	145,3	150,4	154,8	150,6	167,9	168,7	175,4	193,3	181,0	174,1	173,9	169,5	193,0	189,6	198,0	187,9	215,0
Ciments	259,9	262,5	237,8	226,9	237,8	220,9	226,9	240,1	240,4	156,0	264,9	233,9	255,8	143,4	276,6	265,0	262,3
Matériaux de construction à base de ciment et de plâtre	109,6	88,9	90,2	106,9	112,2	99,4	109,4	108,1	100,9	75,2	123,3	115,0	124,0	69,8	135,7	113,3	113,7
Carrières	111,6	103,2	100,0	111,5	124,4	124,6	128,2	133,3	135,3	107,0	130,8	128,1	144,5	106,9	147,9	129,7	148,5
Céramiques	152,2	138,8	144,6	136,1	142,0	137,5	140,0	145,9	144,0	128,8	144,7	137,5	149,1	124,9	157,8	141,8	158,6
Bois et meubles	127,4	129,3	139,1	148,7	156,0	163,6	167,2	174,4	186,4	162,1	170,0	147,7	189,0	160,0	177,7	159,2	197,6
Peaux, cuirs et chaussures ..	90,3	87,3	83,5	86,1	91,9	93,2	94,2	95,3	94,0	94,8	98,5	82,5	98,0	94,2	99,8	85,4	98,2
Papier et livres	150,3	153,8	154,7	161,5	174,3	176,9	185,4	206,9	189,6	184,7	184,0	169,6	206,3	197,8	205,8	198,6	225,6
Tabacs manufacturés	112,6	117,1	119,0	121,9	117,6	123,7	123,3	124,2	133,5	128,5	126,3	110,8	127,2	122,4	126,5	115,8	131,6
Caoutchouc	119,3	121,8	124,4	130,4	138,2	147,7	147,4	154,5	158,4	151,5	142,8	130,9	163,5	140,5	156,2	148,4	172,8
Industries alimentaires	159,2	193,1	208,9	216,0	237,4	245,0	256,0	265,5	269,7	245,5	246,7	239,1	288,9	249,9	267,8	250,4	291,8
Divers	109,8	128,6	125,9	135,0	126,0	122,7	124,4	144,7	127,6	129,1	127,6	109,7	129,6	137,5	144,7	131,7	163,5
Ensemble ...	133,1	133,2	135,3	139,6	146,2	149,9	158,1	168,7	160,8	154,7	158,7	143,0	173,7	161,3	173,9	154,0	184,3

¹ Voir N.B. au tableau VIII-3.

VIII - 5. — ORIENTATION GEOGRAPHIQUE DU COMMERCE EXTERIEUR DE L'UEBL

(milliards de francs)

Source : INS.

Moyennes mensuelles	Allemagne ¹			France			Pays-Bas		
	importations	exportations	balance commerc.	importations	exportations	balance commerc.	importations	exportations	balance commerc.
1983	48,5	46,7	- 1,8	33,0	40,2	+ 7,2	42,7	31,5	- 11,2
1984	53,0	49,1	- 3,9	38,9	46,0	+ 7,1	50,0	34,7	- 15,3
1985	57,9	49,0	- 8,9	41,6	50,1	+ 8,5	51,2	37,6	- 13,6
1986	59,1	50,5	- 8,6	40,5	51,2	+ 10,7	45,6	38,4	- 7,2
1987	63,0	51,2	- 11,8	40,7	52,8	+ 12,1	44,5	38,8	- 5,7
1988	69,1	54,8	- 14,3	43,5	56,3	+ 12,8	50,2	41,4	- 8,8
1989	76,0	62,1	- 13,9	48,2	67,2	+ 19,0	57,1	45,0	- 12,1
1990	79,8	69,7	- 10,1	53,0	66,5	+ 13,5	58,5	44,8	- 13,7
1989 3 ^e trimestre	70,7	59,5	- 11,2	44,4	60,6	+ 16,2	53,5	40,9	- 12,6
4 ^e trimestre	76,6	60,5	- 16,1	50,2	70,2	+ 20,0	57,9	45,6	- 12,3
1990 1 ^{er} trimestre	82,6	66,9	- 15,7	55,9	71,0	+ 15,1	59,8	47,3	- 12,5
2 ^e trimestre	79,8	66,9	- 12,9	54,3	68,2	+ 13,9	58,4	45,9	- 12,5
3 ^e trimestre	74,6	65,8	- 8,8	47,4	60,4	+ 13,0	53,8	40,3	- 13,5
4 ^e trimestre	82,0	79,3	- 2,7	54,4	66,3	+ 11,9	62,0	45,7	- 16,3
1991 1 ^{er} trimestre	81,5	86,7	+ 5,2	55,7	67,0	+ 11,3	62,8	46,8	- 16,0
2 ^e trimestre	82,5	84,8	+ 2,3	54,8	65,8	+ 11,0	57,2	46,8	- 10,4
3 ^e trimestre	77,3	71,0	- 6,3	50,6	58,1	+ 7,5	56,2	42,2	- 14,0
1990 9 mois	79,0	66,5	- 12,5	52,5	66,5	+ 14,0	57,3	44,5	- 12,8
1991 9 mois	80,4	80,9	+ 0,5	53,7	63,6	+ 9,9	58,8	45,3	- 13,5
Moyennes mensuelles	Italie			Royaume-Uni			CEE ²		
	importations	exportations	balance commerc.	importations	exportations	balance commerc.	importations	exportations	balance commerc.
1983	8,6	10,3	+ 1,7	20,3	21,8	+ 1,5	155,8	154,6	- 1,2
1984	9,5	12,8	+ 3,3	23,3	24,7	+ 1,4	177,9	171,9	- 6,0
1985	9,8	14,4	+ 4,6	24,6	25,8	+ 1,2	188,6	182,2	- 6,4
1986	10,8	14,9	+ 4,1	21,3	22,3	+ 1,0	184,7	187,0	+ 2,3
1987	11,0	16,5	+ 5,5	20,4	21,8	+ 1,4	187,4	191,9	+ 4,5
1988	12,0	17,5	+ 5,5	21,6	26,3	+ 4,7	206,3	209,1	+ 2,8
1989	13,7	20,9	+ 7,2	25,5	30,9	+ 5,4	231,0	241,8	+ 10,8
1990	15,1	21,5	+ 6,4	27,7	28,5	+ 0,8	244,3	247,1	+ 2,8
1989 3 ^e trimestre	13,8	17,9	+ 4,1	24,0	28,5	+ 4,5	216,8	221,6	+ 4,8
4 ^e trimestre	14,3	21,8	+ 7,5	25,4	30,2	+ 4,8	234,9	244,7	+ 9,8
1990 1 ^{er} trimestre	15,7	23,7	+ 8,0	29,0	30,5	+ 1,5	253,4	256,5	+ 3,1
2 ^e trimestre	14,9	21,9	+ 7,0	25,9	26,5	+ 0,6	243,8	246,5	+ 2,7
3 ^e trimestre	14,6	17,5	+ 2,9	26,8	28,9	+ 2,1	226,5	227,1	+ 0,6
4 ^e trimestre	15,1	23,0	+ 7,9	29,0	28,1	- 0,9	253,5	258,3	+ 4,8
1991 1 ^{er} trimestre	15,9	22,5	+ 6,6	30,0	27,9	- 2,1	257,5	267,1	+ 9,6
2 ^e trimestre	15,3	20,5	+ 5,2	30,3	25,7	- 4,6	251,8	260,6	+ 8,8
3 ^e trimestre	15,5	16,4	+ 0,9	26,0	24,7	- 1,3	236,4	228,2	- 8,2
1990 9 mois	15,1	21,0	+ 5,9	27,2	28,6	+ 1,4	241,3	243,4	+ 2,1
1991 9 mois	15,6	19,8	+ 4,2	28,8	26,1	- 2,7	248,5	252,0	+ 3,5

N.B. Les données statistiques du commerce extérieur provenant de l'INS sont sujettes à révision mensuelle durant 12 mois.

¹ Jusqu'au mois de septembre 1990 : RFA.

² Allemagne, France, Pays-Bas, Italie, Royaume-Uni, Irlande, Danemark, Grèce, Espagne et Portugal (depuis 1986).

VIII - 5. — ORIENTATION GEOGRAPHIQUE DU COMMERCE EXTERIEUR DE L'UEBL (suite)

(milliards de francs)

Source : INS.

Moyennes mensuelles	Etats-Unis d'Amérique			Japon			Membres de l'OEPEP ¹		
	importations	exportations	balance commerc.	importations	exportations	balance commerc.	importations	exportations	balance commerc.
1983	15,1	11,4	- 3,7	4,9	1,6	- 3,3	12,4	8,9	- 3,5
1984	16,0	15,1	- 0,9	5,6	2,1	- 3,5	11,1	9,2	- 1,9
1985	15,7	16,7	+ 1,0	5,9	2,1	- 3,8	9,0	8,4	- 0,6
1986	12,9	13,6	+ 0,7	7,1	2,4	- 4,7	6,8	6,0	- 0,8
1987	12,3	13,4	+ 1,1	6,9	2,6	- 4,3	6,7	4,6	- 2,1
1988	12,0	14,0	+ 2,0	6,4	3,3	- 3,1	7,1	4,6	- 2,5
1989	15,3	15,8	+ 0,5	7,3	4,3	- 3,0	9,7	5,4	- 4,3
1990	15,2	14,2	- 1,0	7,0	4,4	- 2,6	9,2	5,9	- 3,3
1989 3 ^e trimestre	15,1	15,7	+ 0,6	7,2	4,6	- 2,6	10,4	5,4	- 5,0
4 ^e trimestre	14,7	15,5	+ 0,8	6,9	4,4	- 2,5	10,0	5,3	- 4,7
1990 1 ^{er} trimestre	15,4	15,3	- 0,1	7,4	5,1	- 2,3	10,2	6,3	- 3,9
2 ^e trimestre	15,7	14,0	- 1,7	7,7	4,1	- 3,6	9,2	5,5	- 3,7
3 ^e trimestre	14,1	14,0	- 0,1	6,3	4,5	- 1,8	8,6	5,9	- 2,7
4 ^e trimestre	15,5	13,4	- 2,1	6,5	3,9	- 2,6	8,7	6,0	- 2,7
1991 1 ^{er} trimestre	16,0	12,1	- 3,9	7,3	4,1	- 3,2	11,0	5,8	- 5,2
2 ^e trimestre	17,4	12,7	- 4,7	8,4	3,9	- 4,5	10,5	7,4	- 3,1
3 ^e trimestre	15,0	12,1	- 2,9	7,3	4,2	- 3,1	10,2	6,5	- 3,7
1990 9 mois	15,1	14,5	- 0,6	7,2	4,5	- 2,7	9,3	5,9	- 3,4
1991 9 mois	16,1	12,3	- 3,8	7,6	4,1	- 3,5	10,6	6,6	- 4,0
Moyennes mensuelles	Pays à économie de marché						Pays à économie centralement planifiée		
	Pays développés			Pays en voie de développement			importations	exportations	balance commerc.
	importations	exportations	balance commerc.	importations	exportations	balance commerc.			
1983	199,7	189,9	- 9,8	27,1	23,1	- 4,0	8,1	5,6	- 2,5
1984	224,5	214,6	- 9,9	29,1	26,8	- 2,3	11,5	5,8	- 5,7
1985	238,4	228,8	- 9,6	28,0	26,3	- 1,7	8,9	6,7	- 2,2
1986	226,1	227,4	+ 1,3	21,9	21,1	- 0,8	6,6	5,3	- 1,3
1987	228,7	232,4	+ 3,7	23,0	19,8	- 3,2	6,4	4,2	- 2,2
1988	249,4	253,3	+ 3,9	26,1	21,9	- 4,2	6,5	4,7	- 1,8
1989	282,6	293,1	+10,5	34,1	27,7	- 6,4	6,7	5,4	- 1,3
1990	294,2	294,3	+ 0,1	31,0	26,4	- 4,6	7,0	4,4	- 2,6
1989 3 ^e trimestre	267,0	271,1	+ 4,1	35,5	27,1	- 8,4	5,9	4,9	- 1,0
4 ^e trimestre	285,8	298,7	+12,9	34,9	29,1	- 5,8	6,8	5,7	- 1,1
1990 1 ^{er} trimestre	304,9	307,4	+ 2,5	34,3	27,6	- 6,7	6,6	5,1	- 1,5
2 ^e trimestre	293,6	293,1	- 0,5	31,6	25,0	- 6,6	6,1	4,2	- 1,9
3 ^e trimestre	271,4	272,0	+ 0,6	29,4	24,6	- 4,8	7,6	4,3	- 3,3
4 ^e trimestre	307,0	304,7	- 2,3	28,7	28,4	- 0,3	7,6	4,1	- 3,5
1991 1 ^{er} trimestre	311,9	311,4	- 0,5	31,1	25,4	- 5,7	7,3	4,9	- 2,4
2 ^e trimestre	305,9	307,0	+ 1,1	33,8	27,8	- 6,0	6,5	6,1	- 0,4
3 ^e trimestre	284,7	271,1	-13,6	32,4	27,7	- 4,7	6,4	6,1	- 0,3
1990 9 mois	290,0	290,8	+ 0,8	31,8	25,7	- 6,1	6,8	4,5	- 2,3
1991 9 mois	300,8	296,5	- 4,3	32,5	27,0	- 5,5	6,7	5,7	- 1,0

N.B. Les données statistiques du commerce extérieur provenant de l'INS sont sujettes à révision mensuelle durant 12 mois.

¹ Membres de l'Organisation des Pays Exportateurs de Pétrole : Venezuela, Equateur, Nigéria, Algérie, Gabon, Libye, Koweït, Qatar, Emirats Arabes Unis, Irak, Iran, Arabie Saoudite et Indonésie.

Références bibliographiques : *Bulletin mensuel du Commerce extérieur de l'UEBL - Annuaire statistique de la Belgique*. — *Bulletin de Statistique de l'INS*. — *Bulletin commercial belge de l'Office belge du Commerce extérieur*. — *Statistiques Economiques belges 1970-1980*. — *Bulletins statistiques : Commerce extérieur (OCDE)*, *Statistical Papers : Direction of International Trade (ONU)*, *Eurostatistiques (Office statistique des Communautés européennes)*.

IX. — BALANCE DES PAIEMENTS DE L'UNION ECONOMIQUE BELGO-LUXEMBOURGEOISE

1. — BALANCE GENERALE DES PAIEMENTS SUR BASE DES TRANSACTIONS

Chiffres annuels - (milliards de francs)

	1984	1985	1986	1987	1988	1989	1990		
							Recettes	Dépenses	Solde
1. Transactions sur biens et services :									
1.1 Transactions sur marchandises :									
1.11 Exportations et importations	- 73,9	- 24,1	+ 25,3	- 6,5	+ 51,4	+ 27,2	3.741,3	3.752,0	- 10,7
1.12 Travail à façon	+ 58,9	+ 56,1	+ 77,8	+ 54,9	+ 54,3	+ 64,6	84,5	18,9	+ 65,6
1.13 Opérations d'arbitrage (nettes)	+ 25,5	+ 12,8	+ 25,9	+ 36,0	+ 21,3	+ 18,3	36,3	—	+ 36,3
1.2 Frets et assurances pour le transport de marchandises	+ 14,5	+ 26,2	+ 29,1	+ 33,2	+ 44,0	+ 53,8	223,0	173,1	+ 49,9
1.3 Autres frais de transport	+ 3,0	- 5,1	- 9,2	+ 1,1	- 1,9	- 13,0	93,0	99,6	- 6,5
1.4 Déplacements à l'étranger	- 16,8	- 23,0	- 31,7	- 35,3	- 43,6	- 49,5	123,6	182,0	- 58,4
1.5 Revenus de placements et d'investissements	- 3,5	- 7,9	+ 5,2	+ 13,4	+ 11,7	+ 49,8	2.089,2	2.062,0	+ 27,1
1.6 Transactions des pouvoirs publics non comprises ailleurs	+ 54,6	+ 62,0	+ 71,4	+ 80,5	+ 84,5	+ 92,4	115,0	22,0	+ 93,0
1.7 Autres :									
1.71 Travailleurs frontaliers	+ 5,4	+ 4,9	+ 6,1	+ 3,2	+ 3,1	+ 1,6	38,6	38,4	+ 0,2
1.72 Autres	- 19,4	- 18,8	- 17,7	- 21,9	- 20,7	- 29,1	480,9	484,0	- 3,1
Total 1 ...	+ 48,3	+ 83,1	+ 182,2	+ 158,6	+ 204,1	+ 216,2	7.025,4	6.831,9	+ 193,4
2. Transferts :									
2.1 Transferts privés	- 10,0	- 7,4	- 9,6	- 4,3	+ 1,5	+ 2,0	66,6	86,5	- 19,9
2.2 Transferts publics	- 40,9	- 34,4	- 33,9	- 51,7	- 71,6	- 78,5	59,1	110,7	- 51,6
Total 2 ...	- 50,9	- 41,8	- 43,5	- 56,0	- 70,1	- 76,5	125,7	197,3	- 71,5
Opérations courantes (Total 1. + 2.)	- 2,6	+ 41,3	+ 138,7	+ 102,6	+ 134,0	+ 139,7	7.151,1	7.029,2	+ 121,9
3. Mouvement des capitaux des pouvoirs publics :									
3.1 Etat :									
3.11 Engagements	+ 74,9	+ 14,9	+ 60,9	+ 17,3	+ 92,5	+ 85,6	360,4	330,7	+ 29,7
3.12 Avoirs	- 6,7	- 5,3	- 6,1	- 5,9	- 3,6	- 10,4	0,9	5,6	- 4,8
3.2 Autres pouvoirs publics	+ 0,8	- 2,8	- 12,8	- 2,8	- 2,4	- 1,5	24,9	29,7	- 4,8
Total 3 ...	+ 69,0	+ 6,8	+ 42,0	+ 8,6	+ 86,5	+ 73,8	386,2	366,0	+ 20,2
4. Mouvement des capitaux des entreprises¹ et particuliers :									
4.1 Crédits commerciaux (chiffres nets)	+ 0,5	- 18,0	+ 5,5	+ 1,6	- 12,1	+ 7,8	32,6	—	+ 32,6
4.2 Autres :									
4.21 Organismes publics d'exploitation	+ 5,6	- 5,0	- 6,6	- 6,4	- 3,2	- 9,7	15,1	22,4	- 7,3
4.22 Interméd. financiers du secteur public	+ 1,9	- 12,8	- 23,4	+ 8,1	+ 30,1	- 10,1	24,5	74,5	- 50,0
4.23 Secteur privé :									
4.231 Investissem. et placements belgo-luxembourgeois à l'étranger :									
4.2311 Valeurs mob. (chiff. nets)	- 110,5	- 122,1	- 165,5	- 138,6	- 379,7	- 567,1	—	305,8	- 305,8
4.2312 Investissements directs	- 16,3	- 13,7	- 72,7	- 100,1	- 132,7	- 240,9	80,7	301,4	- 220,7
4.2313 Immeubles	- 0,8	- 0,9	- 2,4	- 3,0	- 5,8	- 11,4	14,2	20,9	- 6,7
4.2314 Autres (chiffres nets)	- 5,8	+ 4,0	- 24,6	- 5,6	+ 14,6	- 15,1	73,4	—	+ 73,4
4.232 Investissements et placements étrangers en UEBL :									
4.2321 Valeurs mob. (chiff. nets)	+ 14,3	+ 27,6	+ 55,0	+ 82,1	+ 288,4	+ 432,6	261,2	—	+ 261,2
4.2322 Investissements directs	+ 20,8	+ 56,9	+ 28,2	+ 87,3	+ 183,5	+ 265,2	330,9	58,1	+ 272,8
4.2323 Immeubles	+ 3,0	+ 3,9	+ 2,6	+ 0,2	+ 2,9	+ 11,9	22,1	7,3	+ 14,8
4.2324 Autres (chiffres nets)	+ 18,8	- 7,2	+ 29,8	+ 67,9	- 39,8	+ 41,5	160,1	—	+ 160,1
Total 4 ...	- 68,5	- 87,3	- 174,1	- 6,5	- 53,8	- 95,3	1.014,8	790,4	+ 224,4
5. Erreurs et omissions (nettes)	- 12,0	- 5,4	+ 3,2	+ 3,2	- 4,5	- 24,1	—	53,4	- 53,4
6. Contrepartie de monétisation / démonétisation d'or monétaire	0,0	0,0	0,0	- 10,6	0,0	- 2,6	—	0,5	- 0,5
Total 1 à 6 ...	- 14,1	- 44,6	+ 9,8	+ 97,3	+ 162,2	+ 91,3	8.552,1	8.239,5	+ 312,7
7. Financement du total :									
7.1 Mouvement des avoirs extérieurs nets des organismes principalement monétaires :									
7.11 Banques belges et luxembourgeoises :									
7.111 Francs belge et luxembourgeois	- 33,4	- 29,2	+ 0,4	- 34,8	- 46,3	- 53,5	—	—	- 9,7
7.112 Monnaies étrangères	- 48,1	- 6,6	+ 2,0	+ 51,3	+ 183,5	+ 132,2	—	—	+ 305,8
7.12 Organismes divers	+ 0,2	- 0,4	+ 0,2	+ 0,1	- 0,2	+ 0,4	—	—	0,0
7.13 BNB (réserv. de change nettes)	+ 67,2	- 8,4	+ 7,2	+ 80,7	+ 25,2	+ 12,3	—	—	+ 16,6
p.m. Mouvement des droits de tirage spéciaux résultant d'allocations	—	—	—	—	—	—	—	—	—

N.B. Pour la méthodologie de la balance des paiements de l'Union Economique Belgo-Luxembourgeoise : voir « Références bibliographiques ».

¹ Non compris les organismes principalement monétaires.

IX - 2. — BALANCE GENERALE DES PAIEMENTS SUR BASE DES TRANSACTIONS

Soldes trimestriels

(milliards de francs)

	1988	1989				1990			
	4 ^e trimestre	1 ^{er} trimestre	2 ^e trimestre	3 ^e trimestre	4 ^e trimestre	1 ^{er} trimestre	2 ^e trimestre	3 ^e trimestre	4 ^e trimestre
1. Transactions sur biens et services :									
1.1 Transactions sur marchandises :									
1.11 Exportations et importations	+ 23,5	+ 8,2	+ 15,4	- 4,3	+ 8,0	- 10,2	+ 5,8	+ 2,0	- 8,4
1.12 Travail à façon	+ 15,2	+ 16,2	+ 16,6	+ 14,3	+ 17,5	+ 16,4	+ 17,7	+ 14,1	+ 17,5
1.13 Opérations d'arbitrage	+ 7,4	+ 1,9	+ 4,9	+ 3,9	+ 7,5	+ 4,8	+ 15,3	+ 9,2	+ 7,0
1.2 Frets et assurances pour le transport de marchandises	+ 10,5	+ 12,3	+ 13,5	+ 13,9	+ 14,2	+ 13,2	+ 12,3	+ 13,7	+ 10,6
1.3 Autres frais de transport	- 0,8	- 3,8	- 2,9	- 3,2	- 3,2	- 2,9	- 2,2	- 1,2	- 0,2
1.4 Déplacements à l'étranger	- 6,3	- 8,7	- 8,4	- 26,6	- 5,8	- 11,5	- 10,6	- 28,8	- 7,5
1.5 Revenus de placements et d'investissements	+ 7,0	+ 9,2	+ 20,3	+ 8,5	+ 11,8	+ 14,3	+ 10,6	+ 4,1	- 1,9
1.6 Transactions des pouvoirs publics non comprises ailleurs	+ 22,4	+ 21,6	+ 23,4	+ 23,0	+ 24,4	+ 22,0	+ 24,7	+ 22,9	+ 23,4
1.7 Autres :									
1.71 Travailleurs frontaliers	+ 0,1	+ 0,6	+ 0,2	+ 0,7	+ 0,1	- 0,2	+ 0,2	+ 0,6	- 0,5
1.72 Autres	- 11,6	+ 2,3	- 12,4	- 5,9	- 13,1	- 3,1	+ 1,8	- 4,1	+ 2,3
Total 1 ...	+ 67,4	+ 59,8	+ 70,5	+ 24,4	+ 61,4	+ 42,9	+ 75,7	+ 32,6	+ 42,3
2. Transferts :									
2.1 Transferts privés	+ 2,4	+ 1,3	- 1,4	- 0,5	+ 2,6	- 5,8	- 3,4	- 6,3	- 4,3
2.2 Transferts publics	- 22,4	- 18,5	- 16,2	- 18,4	- 25,4	- 17,2	- 17,7	- 12,2	- 4,5
Total 2 ...	- 20,0	- 17,2	- 17,6	- 18,9	- 22,8	- 23,1	- 21,1	- 18,5	- 8,9
Opérations courantes (Total 1. + 2.)	+ 47,4	+ 42,7	+ 53,0	+ 5,4	+ 38,6	+ 19,8	+ 54,6	+ 14,1	+ 33,4
3. Mouvement des capitaux des pouvoirs publics :									
3.1 Etat :									
3.11 Engagements	- 7,1	+ 11,1	+ 1,9	+ 34,5	+ 38,2	- 4,1	+ 23,4	- 8,1	+ 18,5
3.12 Avoirs	- 1,5	- 3,3	- 1,7	- 0,5	- 4,9	- 0,5	- 0,2	- 0,1	- 4,0
3.2 Autres pouvoirs publics	- 4,2	- 0,6	- 0,3	0,0	- 0,7	+ 1,7	- 0,4	- 0,6	- 5,5
Total 3 ...	- 12,8	+ 7,2	- 0,1	+ 34,1	+ 32,6	- 3,0	+ 22,8	- 8,7	+ 9,1
4. Mouvement des capitaux des entreprises¹ et particuliers :									
4.1 Crédits commerciaux	- 7,6	- 7,3	- 7,4	+ 29,1	- 6,6	- 9,9	+ 12,7	+ 12,8	+ 17,0
4.2 Autres :									
4.21 Organismes publics d'exploitation	- 0,3	- 3,2	- 0,4	- 2,5	- 3,6	+ 0,4	- 3,0	- 2,2	- 2,5
4.22 Interméd. financiers du secteur public	+ 31,3	- 54,0	+ 10,8	+ 16,5	+ 16,6	- 21,8	+ 16,9	- 40,2	- 5,0
4.23 Secteur privé :									
4.231 Investissem. et placements belgo-luxembourgeois à l'étranger :									
4.2311 Valeurs mob.	- 138,5	- 155,3	- 73,2	- 265,4	- 73,2	+ 10,1	- 102,1	- 76,9	- 137,0
4.2312 Investissements directs ..	- 36,8	- 35,2	- 67,5	- 57,8	- 80,4	- 18,3	- 79,0	- 12,9	- 110,4
4.2313 Immeubles	- 0,9	- 4,2	- 3,8	- 1,0	- 2,5	- 3,1	- 1,3	- 0,7	- 1,6
4.2314 Autres	+ 28,4	- 26,2	- 56,7	+ 26,5	+ 41,3	- 17,2	+ 23,7	- 24,6	+ 91,5
4.232 Investissements et placements étrangers en UEBl :									
4.2321 Valeurs mob.	+ 157,1	+ 97,2	+ 72,6	+ 105,3	+ 157,6	+ 59,5	+ 72,5	+ 41,6	+ 87,7
4.2322 Investissements directs ..	+ 75,5	+ 55,3	+ 83,7	+ 60,6	+ 65,6	+ 57,7	+ 60,2	+ 40,3	+ 114,6
4.2323 Immeubles	+ 1,0	+ 1,2	+ 2,7	+ 3,8	+ 4,2	+ 3,0	+ 2,9	+ 4,7	+ 4,3
4.2324 Autres	+ 17,1	+ 9,4	+ 8,7	- 6,3	+ 29,7	+ 20,0	+ 12,6	+ 83,9	+ 43,6
Total 4 ...	+ 126,3	- 122,3	- 30,5	- 91,2	+ 148,6	+ 80,4	+ 16,2	+ 25,8	+ 102,0
5. Erreurs et omissions	- 1,2	- 19,6	+ 15,2	- 37,3	+ 17,5	- 27,7	- 5,9	- 26,9	+ 7,1
6. Contrepartie de monétisation / démonétisation d'or monétaire	0,0	0,0	0,0	- 0,6	- 2,0	0,0	- 0,4	0,0	0,0
Total 1 à 6 ...	+ 159,7	- 92,0	+ 37,6	- 89,6	+ 235,4	+ 69,6	+ 87,2	+ 4,3	+ 151,6
7. Financement du total :									
7.1 Mouvement des avoirs extérieurs nets des organismes principalement monétaires :									
7.11 Banques belges et luxembourgeoises :									
7.111 Francs belge et luxembourgeois	+ 0,3	- 17,3	- 20,7	- 19,0	+ 3,4	+ 11,0	- 25,3	- 19,4	+ 24,0
7.112 Monnaies étrangères	+ 152,8	- 79,7	+ 59,6	- 79,1	+ 231,4	+ 55,1	+ 84,2	+ 42,6	+ 123,9
7.12 Organismes divers	- 0,3	+ 0,3	0,0	0,0	0,0	0,0	0,0	0,0	0,0
7.13 BNB (réserv. de change nettes)	+ 6,9	+ 4,7	- 1,4	+ 8,5	+ 0,5	+ 3,4	+ 28,4	- 18,9	+ 3,6
p.m. Mouvement des droits de tirage spéciaux résultant d'allocations	-	-	-	-	-	-	-	-	-

N.B. Pour la méthodologie de la balance des paiements de l'Union Economique Belgo-Luxembourgeoise : voir « Références bibliographiques ».

¹ Voir tableau IX-1, note ¹.

IX - 3. — BALANCE GENERALE DES PAIEMENTS SUR BASE DES TRANSACTIONS

Recettes et dépenses trimestrielles

(milliards de francs)

	1990					
	3 ^e trimestre			4 ^e trimestre		
	Recettes	Dépenses	Solde	Recettes	Dépenses	Solde
1. Transactions sur biens et services :						
1.1 Transactions sur marchandises :						
1.11 Exportations et importations	878,6	876,6	+ 2,0	962,2	970,6	- 8,4
1.12 Travail à façon	17,9	3,8	+ 14,1	22,0	4,5	+ 17,5
1.13 Opérations d'arbitrage (nettes)	9,2	—	+ 9,2	7,0	—	+ 7,0
1.2 Frets et assurances pour le transport de marchandises	56,2	42,5	+ 13,7	56,5	45,9	+ 10,6
1.3 Autres frais de transport	24,1	25,3	- 1,2	24,4	24,6	- 0,2
1.4 Déplacements à l'étranger	40,3	69,1	- 28,8	28,2	35,7	- 7,5
1.5 Revenus de placements et d'investissements	503,6	499,5	+ 4,1	544,5	546,4	- 1,9
1.6 Transactions des pouvoirs publics non comprises ailleurs	28,0	5,1	+ 22,9	28,4	5,1	+ 23,4
1.7 Autres :						
1.71 Travailleurs frontaliers	9,4	8,8	+ 0,6	10,3	10,8	- 0,5
1.72 Autres	111,0	115,1	- 4,1	142,4	140,1	+ 2,3
Total 1 ...	1.678,5	1.645,9	+ 32,6	1.828,2	1.786,0	+ 42,3
2. Transferts :						
2.1 Transferts privés	19,5	25,7	- 6,3	15,3	19,6	- 4,3
2.2 Transferts publics	12,8	25,0	- 12,2	25,4	29,9	- 4,5
Total 2 ...	32,3	50,8	- 18,5	40,7	49,5	- 8,9
Opérations courantes (Total 1. + 2.)	1.710,8	1.696,7	+ 14,1	1.868,9	1.835,5	+ 33,4
3. Mouvement des capitaux des pouvoirs publics :						
3.1 Etat :						
3.11 Engagements	208,2	216,3	- 8,1	256,7	238,2	+ 18,5
3.12 Avoirs	0,3	0,4	- 0,1	0,4	4,4	- 4,0
3.2 Autres pouvoirs publics	17,2	17,8	- 0,6	5,1	10,6	- 5,5
Total 3 ...	225,7	234,5	- 8,7	262,3	253,2	+ 9,1
4. Mouvement des capitaux des entreprises¹ et particuliers :						
4.1 Crédits commerciaux (chiffres nets)	12,8	—	+ 12,8	17,0	—	+ 17,0
4.2 Autres :						
4.21 Organismes publics d'exploitation	0,0	2,2	- 2,2	14,5	17,0	- 2,5
4.22 Interméd. financiers du secteur public	11,9	52,1	- 40,2	15,5	20,5	- 5,0
4.23 Secteur privé :						
4.231 Investissem. et placements belgo-luxembourgeois à l'étranger :						
4.2311 Valeurs mob. (chiff. nets)	—	76,9	- 76,9	—	137,0	-137,0
4.2312 Investissements directs	31,6	44,5	- 12,9	15,0	125,5	-110,4
4.2313 Immeubles	3,6	4,2	- 0,7	4,5	6,1	- 1,6
4.2314 Autres (chiffres nets)	—	24,6	- 24,6	91,5	—	+ 91,5
4.232 Investissements et placements étrangers en UEBL :						
4.2321 Valeurs mob. (chiff. nets)	41,6	—	+ 41,6	87,7	—	+ 87,7
4.2322 Investissements directs	58,9	18,6	+ 40,3	129,1	14,5	+114,6
4.2323 Immeubles	6,0	1,3	+ 4,7	6,3	2,0	+ 4,3
4.2324 Autres (chiffres nets)	83,9	—	+ 83,9	43,6	—	+ 43,6
Total 4 ...	250,3	224,4	+ 25,8	424,7	322,6	+102,0
5. Erreurs et omissions (nettes)	—	26,9	- 26,9	7,1	—	+ 7,1
6. Contrepartie de monétisation / démonétisation d'or monétaire	0,0	0,0	0,0	0,0	0,0	0,0
Total 1 à 6 ...	2.186,8	2.182,5	+ 4,3	2.563,0	2.411,3	+151,6
7. Financement du total :						
7.1 Mouvement des avoirs extérieurs nets des organismes principalement monétaires :						
7.11 Banques belges et luxembourgeoises :						
7.111 Francs belge et luxembourgeois	—	—	- 19,4	—	—	+ 24,0
7.112 Monnaies étrangères	—	—	+ 42,6	—	—	+123,9
7.12 Organismes divers :	—	—	0,0	—	—	0,0
7.13 BNB (réserv. de change nettes)	—	—	- 18,9	—	—	+ 3,6
p.m. Mouvement des droits de tirage spéciaux résultant d'allocations	—	—	—	—	—	—

N.B. Pour la méthodologie de la balance des paiements de l'Union Economique Belgo-Luxembourgeoise : voir « Références bibliographiques ».

¹ Voir tableau IX-1, note 1.

IX - 4. — BALANCE GENERALE DES PAIEMENTS SUR BASE DE CAISSE

(soldes en milliards de francs)

	1989	1990	1989		1990				*1991	
	Année		3 ^e trimestre	4 ^e trimestre	1 ^{er} trimestre	2 ^e trimestre	3 ^e trimestre	4 ^e trimestre	1 ^{er} trimestre	2 ^e trimestre
1. Transactions sur biens et services :										
1.1 Transactions sur marchandises :										
1.11 Exportations et importations	+ 31,9	+ 18,8	+ 22,5	- 0,4	- 20,6	+ 13,1	+ 18,3	+ 8,0	- 13,7	+ 9,1
1.12 Travail à façon	+ 63,3	+ 67,1	+ 13,3	+ 17,2	+ 16,2	+ 20,0	+ 12,3	+ 18,6	+ 18,6	+ 20,7
1.13 Opérations d'arbitrage	+ 22,7	+ 37,9	+ 7,2	+ 9,6	+ 5,5	+ 18,4	+ 7,6	+ 6,4	+ 9,8	+ 6,3
1.2 Frets et assurances pour le transport de marchandises	+ 53,8	+ 49,9	+ 13,9	+ 14,2	+ 13,2	+ 12,3	+ 13,7	+ 10,6	+ 10,5	+ 7,4
1.3 Autres frais de transport	- 13,0	- 6,5	- 3,2	- 3,2	- 2,9	- 2,2	- 1,2	- 0,2	- 1,9	- 2,8
1.4 Déplacements à l'étranger	- 49,5	- 58,4	- 26,6	- 5,8	- 11,5	- 10,6	- 28,8	- 7,5	- 12,0	- 13,4
1.5 Revenus de placements et d'investissements	+ 49,8	+ 27,1	+ 8,5	+ 11,8	+ 14,3	+ 10,6	+ 4,1	- 1,9	- 13,1	+ 22,7
1.6 Transactions des pouvoirs publics non comprises ailleurs	+ 92,4	+ 93,0	+ 23,0	+ 24,4	+ 22,0	+ 24,7	+ 22,9	+ 23,4	+ 23,4	+ 23,8
1.7 Autres :										
1.71 Travailleurs frontaliers	+ 1,6	+ 0,2	+ 0,7	+ 0,1	- 0,2	+ 0,2	+ 0,6	- 0,5	- 0,6	- 0,1
1.72 Autres	- 29,1	- 3,1	- 5,9	- 13,1	- 3,1	+ 1,8	- 4,1	+ 2,3	+ 1,0	+ 1,1
Total 1 ...	+ 223,9	+ 226,0	+ 53,5	+ 54,8	+ 33,0	+ 88,5	+ 45,3	+ 59,2	+ 21,9	+ 74,9
2. Transferts :										
2.1 Transferts privés	+ 2,0	- 19,9	- 0,5	+ 2,6	- 5,8	- 3,4	- 6,3	- 4,3	- 2,8	- 2,6
2.2 Transferts publics	- 78,5	- 51,6	- 18,4	- 25,4	- 17,2	- 17,7	- 12,2	- 4,5	- 10,4	- 16,8
Total 2 ...	- 76,5	- 71,5	- 18,9	- 22,8	- 23,1	- 21,1	- 18,5	- 8,9	- 13,2	- 19,3
Opérations courantes (Total 1. + 2.)	+ 147,5	+ 154,5	+ 34,5	+ 32,0	+ 9,9	+ 67,3	+ 26,9	+ 50,4	+ 8,7	+ 55,5
3. Mouvement des capitaux des pouvoirs publics :										
3.1 Etat :										
3.11 Engagements	+ 85,6	+ 29,7	+ 34,5	+ 38,2	- 4,1	+ 23,4	- 8,1	+ 18,5	+ 19,0	+ 71,6
3.12 Avoirs	- 10,4	- 4,8	- 0,5	- 4,9	- 0,5	- 0,2	- 0,1	- 4,0	- 1,2	- 5,9
3.2 Autres pouvoirs publics	- 1,5	- 4,8	0,0	- 0,7	+ 1,7	- 0,4	- 0,6	- 5,5	- 0,4	+ 0,3
Total 3 ...	+ 73,8	+ 20,2	+ 34,1	+ 32,6	- 3,0	+ 22,8	- 8,7	+ 9,1	+ 17,4	+ 65,9
4. Mouvement des capitaux des entreprises¹ et particuliers :										
4.1 Crédits commerciaux	-	-	-	-	-	-	-	-	-	-
4.2 Autres :										
4.21 Organismes publics d'exploitation	- 9,7	- 7,3	- 2,5	- 3,6	+ 0,4	- 3,0	- 2,2	- 2,5	- 1,9	- 0,2
4.22 Interméd. financiers du secteur public	- 10,1	- 50,0	+ 16,5	+ 16,6	- 21,8	+ 16,9	- 40,2	- 5,0	- 17,7	+ 28,1
4.23 Secteur privé :										
4.231 Investissements et placements belgo-luxembourgeois à l'étranger :										
4.2311 Valeurs mobilières	- 567,1	- 305,8	- 265,4	- 73,2	+ 10,1	- 102,1	- 76,9	- 137,0	- 136,0	- 213,6
4.2312 Investissements directs	- 240,9	- 220,7	- 57,8	- 80,4	- 18,3	- 79,0	- 12,9	- 110,4	- 34,5	- 71,6
4.2313 Immeubles	- 11,4	- 6,7	- 1,0	- 2,5	- 3,1	- 1,3	- 0,7	- 1,6	+ 0,2	- 1,7
4.2314 Autres	- 15,1	+ 73,4	+ 26,5	+ 41,3	- 17,2	+ 23,7	- 24,6	+ 91,5	+ 3,5	+ 32,5
4.232 Investissements et placements étrangers en UEBl :										
4.2321 Valeurs mobilières	+ 432,6	+ 261,2	+ 105,3	+ 157,6	+ 59,5	+ 72,5	+ 41,6	+ 87,7	+ 249,8	+ 90,6
4.2322 Investissements directs	+ 265,2	+ 272,8	+ 60,6	+ 65,6	+ 57,7	+ 60,2	+ 40,3	+ 114,6	+ 58,1	+ 82,7
4.2323 Immeubles	+ 11,9	+ 14,8	+ 3,8	+ 4,2	+ 3,0	+ 2,9	+ 4,7	+ 4,3	+ 3,9	+ 2,6
4.2324 Autres	+ 41,5	+ 160,1	- 6,3	+ 29,7	+ 20,0	+ 12,6	+ 83,9	+ 43,6	- 17,1	+ 104,3
Total 4 ...	- 103,1	+ 191,8	- 120,3	+ 155,2	+ 90,3	+ 3,5	+ 13,0	+ 85,1	+ 108,3	+ 53,6
5. Erreurs et omissions	- 24,1	- 53,4	- 37,3	+ 17,5	- 27,7	- 5,9	- 26,9	+ 7,1	- 3,3	- 42,8
6. Contrepartie de monétisation / démonétisation d'or monétaire	- 2,6	- 0,5	- 0,6	- 2,0	0,0	- 0,4	0,0	0,0	0,0	0,0
Total 1 à 6 ...	+ 91,3	+ 312,7	- 89,6	+ 235,4	+ 69,6	+ 87,2	+ 4,3	+ 151,6	+ 131,1	+ 132,3
7. Financement du total :										
7.1 Mouvement des avoirs extérieurs nets des organismes principalement monétaires :										
7.11 Banques belges et luxembourgeoises :										
7.111 Francs belge et luxembourgeois	- 53,5	- 9,7	- 19,0	+ 3,4	+ 11,0	- 25,3	- 19,4	+ 24,0	+ 34,5	+ 30,2
7.112 Monnaies étrangères	+ 132,2	+ 305,8	- 79,1	+ 231,4	+ 55,1	+ 84,2	+ 42,6	+ 123,9	+ 101,7	+ 94,7
7.12 Organismes divers	+ 0,4	0,0	0,0	0,0	0,0	0,0	0,0	0,0	- 0,4	- 0,5
7.13 BNB (réserv. de change nettes)	+ 12,3	+ 16,6	+ 8,5	+ 0,5	+ 3,4	+ 28,4	- 18,9	+ 3,6	- 4,7	+ 7,9
p.m. Mouvement des droits de tirage spéciaux résultant d'allocations	-	-	-	-	-	-	-	-	-	-

N.B. Pour la méthodologie de la balance des paiements de l'Union Economique Belgo-Luxembourgeoise : voir « Références bibliographiques ».

¹ Voir tableau IX-1, note ¹.

**IX - 5. — OPERATIONS AVEC L'ETRANGER, OPERATIONS EN MONNAIES ETRANGERES
DES RESIDENTS AVEC LES ETABLISSEMENTS DE CREDIT BELGES
ET LUXEMBOURGEOIS ET OPERATIONS DE CHANGE A TERME**

(milliards de francs)

	1987	1988	1989	1990	1990		*1991	
					3 ^e trimestre	4 ^e trimestre	1 ^{er} trimestre	2 ^e trimestre
1. Opérations courantes ¹	+ 102,6	+ 134,0	+ 139,7	+ 121,9	+ 14,1	+ 33,4	.	.
1bis. Opérations courantes sur la base de caisse	+ 104,2	+ 121,9	+ 147,5	+ 154,5	+ 26,9	+ 50,4	+ 8,7	+ 55,5
2. Opérations en capital du secteur privé non financier ² :								
2.1 Crédits commerciaux	+ 1,6	- 12,1	+ 7,8	+ 32,6	+ 12,8	+ 17,0	.	.
2.2 Avoirs nets en francs des non-résidents auprès des établissements de crédit résidents	+ 34,4	+ 80,4	+ 43,7	+ 98,0	+ 2,1	- 25,0	-155,5	- 16,8
2.21 Au comptant	+ 26,1	+ 57,6	+ 57,0	+ 18,4	+ 26,8	- 32,9	- 57,5	- 7,9
2.22 A terme	+ 8,3	+ 22,8	- 13,3	+ 79,6	- 24,6	+ 7,9	- 97,9	- 8,9
2.3 Avoirs nets des entreprises et particuliers résidents	+ 44,6	- 67,3	- 29,6	-243,3	- 46,8	0,0	+ 18,6	+ 32,2
2.31 En francs à l'étranger	+ 15,6	+ 8,3	- 21,0	- 20,7	- 1,2	+ 7,2	- 9,5	+ 5,6
2.32 En monnaies étrangères	+ 29,0	- 75,6	- 8,6	-222,6	- 45,6	- 7,3	+ 28,0	+ 26,6
2.321 Au comptant	- 40,9	-111,1	- 94,0	+ 47,3	- 0,9	+ 69,0	+ 6,4	+ 53,8
2.322 A terme	+ 69,9	+ 35,5	+ 85,4	-269,8	- 44,7	- 76,2	+ 21,6	- 27,2
2.4 Valeurs mobilières	- 60,2	-137,7	-205,8	+ 60,7	+ 33,7	- 18,7	+131,5	- 27,1
2.41 Actions	+ 23,4	+ 37,5	- 47,5	+ 47,3	+ 17,8	+ 4,1	- 17,4	+ 9,4
2.411 Avoirs de résidents	- 0,5	+ 18,5	- 78,1	+ 19,3	+ 11,3	- 4,9	- 17,9	+ 3,2
2.412 Avoirs de non-résidents	+ 23,9	+ 19,0	+ 30,6	+ 28,1	+ 6,4	+ 9,0	+ 0,5	+ 6,2
2.42 Titres à revenu fixe	- 83,6	-175,2	-158,3	+ 13,4	+ 16,0	- 22,8	+148,8	- 36,5
2.421 Avoirs de résidents	-111,4	-214,9	-185,1	- 0,8	+ 18,9	- 31,3	+ 7,1	- 23,2
2.422 Avoirs de non-résidents	+ 27,8	+ 39,7	+ 26,8	+ 14,3	- 2,9	+ 8,6	+141,7	- 13,4
2.5 Investissements directs et opérations en capital apparentées	- 12,1	+ 51,2	+ 43,3	+ 74,7	+ 21,2	+ 11,3	+ 7,2	+ 26,7
2.51 Avoirs de résidents	-108,3	-138,4	-259,3	-228,2	- 20,7	-110,2	- 30,1	- 68,7
2.52 Avoirs de non-résidents	+ 96,2	+189,6	+302,6	+302,9	+ 41,9	+121,5	+ 37,3	+ 95,3
2.6 Total (2.1 à 2.5)	+ 8,3	- 85,5	-140,6	+ 22,7	+ 23,0	- 15,4	.	.
2.6bis Total, à l'exclusion des crédits commerciaux (2.2 à 2.5)	+ 6,7	- 73,4	-148,4	- 9,9	+ 10,2	- 32,4	+ 1,7	+ 14,9
3. Opérations en capital en monnaies étrangères des établissements de crédit résidents ²	- 56,0	- 23,2	- 23,8	- 36,0	+ 10,4	- 35,1	- 3,0	- 18,4
3.1 Au comptant	+ 22,2	+ 35,1	+ 48,2	-226,3	- 58,9	-103,4	- 79,3	- 54,5
3.2 A terme	- 78,2	- 58,3	- 72,1	+190,3	+ 69,3	+ 68,3	+ 76,3	+ 36,0
4. Opérations en capital des entreprises publiques non financières et opérations en capital en francs des pouvoirs publics ²	- 3,8	- 17,5	- 2,9	- 14,1	- 3,5	- 0,1	- 8,4	+ 2,3
4.1 Opérations des entreprises publiques non financières	- 6,4	- 3,2	- 9,7	- 7,3	- 2,2	- 2,5	- 1,9	- 0,2
4.2 Opérations en francs des pouvoirs publics	+ 2,6	- 14,3	+ 6,8	- 6,8	- 1,3	+ 2,4	- 6,5	+ 2,5
5. Erreurs et omissions	+ 5,7	- 1,3	- 23,8	- 54,6	- 25,4	+ 2,6	+ 0,7	- 43,3
6. Contrepartie de monétisation/démonétisation d'or	- 10,6	0,0	- 2,6	- 0,4	0,0	0,0	0,0	0,0
7. Total (1 + 2.6 + 3 + 4 + 5 + 6 = 1bis + 2.6bis + 3 + 4 + 5 + 6)	+ 46,2	+ 6,5	- 54,1	+ 39,5	+ 18,7	- 14,7	- 0,3	+ 11,1
Financement du total :								
7.1 Opérations en capital, en monnaies étrangères, des pouvoirs publics ³	- 34,5	- 12,2	- 72,9	+ 22,9	+ 12,8	- 18,4	+ 4,5	+ 3,2
7.2 Mouvement des réserves de change nettes, au comptant et à terme, de la Banque Nationale de Belgique ⁴	+ 80,7	+ 18,7	+ 18,8	+ 16,6	+ 5,8	+ 3,6	- 4,7	+ 7,9

N.B. Pour la méthodologie de la Balance des paiements de l'Union Economique Belgo-Luxembourgeoise : voir « Références bibliographiques ».

¹ Signe + : excédent ; signe - : déficit.

² Signe + : entrées de capitaux ; signe - : sorties.

³ Soit les emprunts au comptant en monnaies étrangères et les opérations à terme conclues avec la BNB. Signe + : diminution de la dette en monnaies étrangères des pouvoirs publics ou achats de monnaies étrangères à terme ; signe - : augmentation de la dette ou cessions à terme.

⁴ Signe + : augmentation des réserves ; signe - : diminution.

IX - 6. — MONNAIES UTILISEES POUR LES REGLEMENTS D'IMPORTATIONS ET D'EXPORTATIONS¹

(pourcentage du total)

	Monnaies des pays de la CEE								Dollar des Etats-Unis	Autres
	Francs belge et luxembourgeois	Mark allemand	Franc français	Florin des Pays-Bas	Livre sterling	Lire italienne	Autres	Total		
Paiements d'importations										
1983	25,1	17,9	10,1	8,4	3,8	2,0	0,3	67,6	27,1	5,3
1984	26,3	18,0	10,3	8,7	3,9	1,9	0,3	69,4	25,6	5,0
1985	28,2	18,4	10,5	8,7	3,5	2,0	0,3	71,6	23,4	5,0
1986	29,2	21,4	11,2	9,5	3,3	2,5	0,4	77,5	16,6	5,9
1987	28,5	22,4	11,3	9,2	3,1	2,7	1,0	78,2	16,7	5,1
1988	28,5	22,4	11,2	9,1	3,3	2,7	1,0	78,2	16,7	5,1
1989	28,2	22,3	10,9	8,8	3,5	2,6	1,0	77,3	17,9	4,8
1990	28,6	22,0	11,4	9,2	3,4	2,8	1,0	78,4	16,6	5,0
1989 6 premiers mois	28,2	22,1	10,7	8,7	3,5	2,6	1,0	76,8	18,2	5,0
9 premiers mois	28,2	22,1	10,9	8,8	3,4	2,7	1,0	77,1	18,1	4,8
1990 3 premiers mois	29,9	21,2	11,1	9,0	3,5	2,6	0,9	78,2	16,8	5,0
6 premiers mois	29,7	21,7	11,2	9,1	3,4	2,7	0,9	78,7	16,4	4,9
9 premiers mois	28,9	21,9	11,4	9,1	3,4	2,8	1,0	78,5	16,6	4,9
1991 3 premiers mois	28,1	21,6	11,2	9,0	3,2	2,8	1,0	76,9	17,7	5,4
6 premiers mois	27,6	22,3	11,2	8,8	3,0	2,8	1,1	76,8	17,9	5,3
Recettes d'exportations										
1983	34,8	18,2	14,1	7,4	3,8	2,3	0,4	81,0	16,0	3,0
1984	34,9	17,7	13,2	7,4	4,0	2,5	0,5	80,2	16,6	3,2
1985	35,0	18,0	14,5	7,6	4,4	2,6	0,5	82,6	13,9	3,5
1986	36,0	19,2	15,4	7,9	4,0	2,8	0,6	85,9	10,0	4,1
1987	35,4	18,0	15,4	8,4	4,4	2,9	0,9	85,4	11,0	3,6
1988	34,7	18,2	15,1	8,4	5,1	2,9	1,0	85,4	10,9	3,7
1989	34,6	18,0	15,9	7,8	4,9	2,8	1,1	85,1	11,3	3,6
1990	33,4	19,3	15,6	8,0	4,6	2,9	1,4	85,2	10,8	4,0
1989 6 premiers mois	34,6	17,9	15,8	7,7	5,1	2,8	1,1	85,0	11,4	3,6
9 premiers mois	34,4	17,8	16,0	7,7	5,0	2,9	1,1	84,9	11,5	3,6
1990 3 premiers mois	35,2	18,9	15,7	8,1	4,6	2,8	1,3	86,6	9,7	3,7
6 premiers mois	34,2	19,3	16,0	8,1	4,6	2,8	1,3	86,3	9,9	3,8
9 premiers mois	33,6	19,0	16,0	8,0	4,7	2,9	1,3	85,5	10,5	4,0
1991 3 premiers mois	32,6	20,0	14,7	8,1	4,4	2,5	1,4	83,7	12,2	4,1
6 premiers mois	31,7	20,8	14,5	8,1	4,2	2,4	1,5	83,2	12,8	4,0

¹ A l'exclusion des paiements de faible importance, des opérations d'arbitrage et des transactions sur diamants.

Références bibliographiques : *Statistiques Economiques belges 1970-1980. Bulletin de la Banque Nationale de Belgique* : XLVIII^e année, tome I, n° 1, janvier 1973 : « Une nouvelle statistique : opérations avec l'étranger, opérations en monnaies étrangères des résidents avec les organismes monétaires belges et luxembourgeois et opérations de change à terme » ; LIII^e année, tome I, n° 6, juin 1978 : « La méthodologie de la balance des paiements de l'Union Economique Belgo-Luxembourgeoise » ; LIV^e année,

tome I, n° 1, janvier 1979 : « Réforme des données publiées au chapitre IX » ; LVIII^e année, tome I, n° 3, mars 1983 : « Modifications apportées au chapitre IX » ; LXIV^e année, tome II, n° 2-3, août-septembre 1989 : « Modifications de l'enregistrement des exportations sur la base de caisse et du traitement des effets commerciaux » ; LXV^e année, tome II, n° 2-3, août-septembre 1990 : « La balance des paiements de l'Union Economique Belgo-Luxembourgeoise en 1988 sur la base des transactions » ; *Rapports de la BNB. La méthodologie de la balance des paiements de l'Union Economique Belgo-Luxembourgeoise*, Eurostat, 1984.

X. — MARCHÉ DES CHANGES

1a. — COURS DE CHANGE INDICATIFS¹ — PAYS CEE

Moyennes journalières	1 mark allemand	1 franc français	1 livre sterling	100 liras italiennes	1 florin des Pays-Bas	100 pesetas	1 couronne danoise	100 escudos	1 punt irlandais	100 drachmes grecques
1983	20,01	6,72	77,50	3,37	17,91	35,68	5,59	46,77	63,58	—
1984	20,31	6,61	76,98	3,29	18,01	35,93	5,58	39,62	62,60	—
1985	20,18	6,61	76,33	3,11	17,89	34,87	5,60	34,58	62,80	—
1986	20,58	6,44	65,48	3,00	18,25	31,88	5,52	29,88	59,80	—
1987	20,78	6,21	61,11	2,88	18,44	30,28	5,46	26,49	55,50	—
1988	20,94	6,17	65,37	2,83	18,60	31,57	5,46	25,52	55,99	25,94
1989	20,96	6,18	64,55	2,87	18,58	33,27	5,39	25,02	55,85	24,29
1990	20,68	6,14	59,47	2,79	18,35	32,79	5,40	23,44	55,26	21,11
1991	20,59	6,06	60,23	2,75	18,27	32,87	5,34	23,64	54,99	18,76
1989 4 ^e trimestre	21,01	6,17	60,40	2,85	18,61	32,85	5,40	24,34	55,65	23,27
1990 1 ^{er} trimestre	20,87	6,15	58,45	2,81	18,52	32,34	5,41	23,66	55,38	22,14
2 ^e trimestre	20,63	6,13	57,98	2,81	18,33	32,99	5,41	23,38	55,30	21,11
3 ^e trimestre	20,57	6,13	61,02	2,79	18,26	33,23	5,39	23,32	55,18	20,93
4 ^e trimestre	20,63	6,12	60,33	2,75	18,30	32,62	5,38	23,37	55,18	20,20
1991 1 ^{er} trimestre	20,60	6,06	60,14	2,75	18,27	32,90	5,36	23,37	54,89	19,27
2 ^e trimestre	20,57	6,07	60,92	2,77	18,26	33,18	5,36	23,62	55,04	18,87
3 ^e trimestre	20,59	6,06	60,46	2,76	18,27	32,89	5,33	23,94	55,06	18,68
4 ^e trimestre	20,60	6,03	59,42	2,74	18,28	32,50	5,31	23,60	54,98	18,22
1990 Décembre	20,70	6,09	59,61	2,75	18,35	32,41	5,37	23,36	55,09	19,90
1991 Janvier	20,60	6,07	60,14	2,74	18,28	32,69	5,35	23,13	54,98	19,47
Février	20,59	6,05	59,88	2,74	18,27	32,91	5,35	23,40	54,78	19,22
Mars	20,60	6,05	60,38	2,76	18,28	33,13	5,36	23,61	54,89	19,10
Avril	20,56	6,08	61,28	2,77	18,25	33,31	5,37	23,69	54,99	18,97
Mai	20,57	6,07	60,94	2,77	18,26	33,23	5,37	23,66	55,06	18,81
Juin	20,58	6,07	60,51	2,77	18,27	33,00	5,34	23,50	55,06	18,83
Juillet	20,59	6,07	60,65	2,76	18,27	32,86	5,32	23,84	55,07	18,81
Août	20,59	6,06	60,44	2,75	18,27	32,97	5,32	24,01	55,04	18,66
Septembre	20,60	6,05	60,29	2,75	18,28	32,83	5,34	23,99	55,07	18,57
Octobre	20,59	6,04	59,93	2,75	18,27	32,65	5,33	23,94	55,06	18,47
Novembre	20,60	6,03	59,40	2,73	18,28	32,55	5,30	23,59	55,01	18,18
Décembre	20,60	6,03	58,85	2,72	18,28	32,28	5,29	23,22	54,87	17,97

¹ Jusqu'au 31 décembre 1990 : Cours officiels arrêtés par les banquiers réunis en Chambre de Compensation à Bruxelles.

X - 1b. — COURS DE CHANGE INDICATIFS¹ — PAYS AUTRES QUE LA CEE

Moyennes journalières	1 dollar U.S.	100 yens	1 dollar canadien	1 couronne suédoise	1 franc suisse	100 schillings autrichiens	1 couronne norvégienne	1 mark finlandais	1 zaïre	1 dollar australien	1 dollar néo-zélandais	1 ECU	1 DTS
1983	51,18	21,55	41,52	6,66	24,34	284,50	7,00	9,18	6,3602	.	.	.	54,64
1984	57,79	24,32	44,63	6,98	24,61	288,81	7,08	9,61	1,6090	.	.	45,06	59,18
1985	59,36	24,91	43,50	6,89	24,21	287,18	6,90	9,56	1,2119	.	.	44,91	60,12
1986	44,66	26,57	32,13	6,26	24,89	292,79	6,04	8,80	0,7598	.	.	43,79	52,33
1987	37,34	25,85	28,17	5,89	25,06	295,41	5,54	8,50	0,3504	.	.	43,03	48,26
1988	36,81	28,70	29,95	6,00	25,14	297,76	5,64	8,78	0,2080	.	.	43,42	49,39
1989	39,43	28,63	33,30	6,11	24,11	297,79	5,71	9,18	0,1065	.	.	43,35	50,50
1990	33,41	23,14	28,63	5,64	24,09	293,87	5,34	8,73	0,0572	.	.	42,50	45,30
1991	34,18	25,40	29,84	5,65	23,83	292,60	5,27	8,45	0,0069	26,61	19,76	42,26	46,67
1989 4 ^e trimestre	38,12	26,65	32,62	5,96	23,71	298,36	5,56	9,03	0,0878	.	.	42,90	48,90
1990 1 ^{er} trimestre	35,30	23,87	29,88	5,74	23,44	296,51	5,40	8,83	0,0750	.	.	42,52	46,42
2 ^e trimestre	34,61	22,29	29,57	5,68	24,00	293,16	5,33	8,74	0,0647	.	.	42,33	45,39
3 ^e trimestre	32,79	22,58	28,43	5,62	24,53	292,38	5,33	8,74	0,0527	.	.	42,62	44,91
4 ^e trimestre	31,00	23,74	26,70	5,53	24,38	293,33	5,29	8,62	0,0365	.	.	42,54	44,45
1991 1 ^{er} trimestre	31,53	23,57	27,28	5,54	24,13	292,77	5,27	8,55	0,0131	24,53	18,82	42,39	44,50
2 ^e trimestre	35,68	25,79	31,06	5,72	24,20	292,35	5,28	8,73	0,0088	27,50	20,84	42,33	47,72
3 ^e trimestre	35,93	26,33	31,42	5,67	23,65	292,59	5,27	8,51	0,0049	28,09	20,60	42,26	48,01
4 ^e trimestre	33,55	25,90	29,58	5,64	23,36	292,67	5,25	8,02	0,0010	26,32	18,81	42,04	46,40
1990 Décembre	30,93	23,15	26,66	5,50	24,21	294,20	5,28	8,57	0,0219	.	.	42,45	44,15
1991 Janvier	31,10	23,28	26,91	5,52	24,46	292,83	5,27	8,54	0,0159	24,23	18,50	42,47	44,24
Février	30,47	23,37	26,39	5,50	24,05	292,63	5,26	8,48	0,0133	23,88	18,34	42,34	43,90
Mars	33,06	24,10	28,58	5,61	23,84	292,80	5,28	8,61	0,0096	25,51	19,64	42,33	45,52
Avril	35,05	25,56	30,39	5,72	24,33	292,22	5,29	8,77	0,0095	27,30	20,66	42,40	47,30
Mai	35,28	25,55	30,69	5,74	24,27	292,35	5,28	8,73	0,0086	27,27	20,68	42,29	47,40
Juin	36,74	26,27	32,12	5,71	23,99	292,48	5,27	8,69	0,0082	27,91	21,18	42,31	48,42
Juillet	36,85	26,71	32,11	5,69	23,75	292,49	5,28	8,58	0,0080	28,44	20,91	42,31	48,68
Août	35,93	26,26	31,37	5,67	23,63	292,54	5,27	8,48	0,0046	28,12	20,61	42,26	48,00
Septembre	34,97	25,99	30,75	5,66	23,56	292,74	5,26	8,46	0,0020	27,73	20,27	42,22	47,34
Octobre	34,81	26,63	30,85	5,65	23,53	292,61	5,26	8,45	0,0016	27,60	19,62	42,17	47,41
Novembre	33,37	25,75	29,52	5,64	23,27	292,68	5,24	7,96	0,0008	26,26	18,81	42,04	46,26
Décembre	32,28	25,18	28,19	5,63	23,25	292,72	5,23	7,59	0,0005	24,92	17,87	41,89	45,36

¹ Jusqu'au 31 décembre 1990 : Cours officiels arrêtés par les banquiers réunis en Chambre de Compensation à Bruxelles.

**X - 2a. — SYSTEME MONETAIRE EUROPEEN : COURS-PIVOTS DE L'ECU,
COURS-PIVOTS BILATERAUX ET COURS D'INTERVENTION OBLIGATOIRE
DU 8 JANVIER AU 7 OCTOBRE 1990**

(unités de monnaie nationale)

	BRUXELLES	AMSTERDAM	COPENHAGUE	FRANCFORT	ROME/MILAN	PARIS	DUBLIN	MADRID
Cours-pivot de l'ECU	42,1679	2,30358	7,79845	2,04446	1529,70	6,85684	0,763159	132,889
Les valeurs centrales sont les cours-pivots bilatéraux; les valeurs extrêmes sont les cours d'intervention obligatoire								
100 francs belges	—	5,58700	18,9143	4,95900	3710,20	16,6310	1,85100	334,619
		5,46286	18,4938	4,84837	3627,64	16,2608	1,80981	315,143
		5,34150	18,0831	4,74000	3546,90	15,8990	1,76950	296,802
100 florins Pays-Bas ..	1872,15	—	346,240	90,7700	67912,0	304,440	33,8868	6125,30
	1830,54		338,537	88,7526	66405,3	297,661	33,1293	5768,83
	1789,85		331,020	86,7800	64928,0	291,040	32,3939	5433,10
100 couronnes danoises	553,000	30,2100	—	26,8100	20062,0	89,9250	10,0087	1809,40
	540,723	29,5389		26,2162	19615,4	87,9257	9,78604	1704,05
	528,700	28,8825		25,6300	19179,0	85,9700	9,56830	1604,90
100 marks allemands .	2109,50	115,235	390,160	—	76540,0	343,050	38,1825	6901,70
	2062,55	112,673	381,443		74821,7	335,386	37,3281	6500,00
	2016,55	110,167	373,000		73157,0	327,920	36,4964	6121,70
100 liras italiennes ...	2,81930	0,154000	0,521400	0,136700	—	0,458450	0,0510246	9,22400
	2,75661	0,150590	0,509803	0,133651		0,448247	0,0498895	8,68726
	2,69530	0,147250	0,498500	0,130650		0,438300	0,0487799	8,18200
100 francs français ...	628,970	34,3600	116,320	30,4950	22817,0	—	11,3830	2057,80
	614,977	33,5953	113,732	29,8164	22309,1		11,1299	1938,06
	601,295	32,8475	111,200	29,1500	21813,0		10,8825	1825,30
100 punts irlandais ...	5651,15	308,700	1045,11	274,000	205003,0	918,900	—	18489,2
	5525,45	301,848	1021,86	267,894	200443,0	898,480		17413,1
	5402,50	295,100	999,130	261,900	195984,0	878,500		16399,7
100 pesetas espagnoles	33,6930	1,84050	6,23100	1,63300	1222,30	5,47850	0,609772	—
	31,7316	1,73345	5,86837	1,53847	1151,11	5,15981	0,574281	
	29,8850	1,63250	5,52600	1,44900	1084,10	4,85950	0,540858	

**X - 2a. — SYSTEME MONETAIRE EUROPEEN : COURS-PIVOTS DE L'ECU,
COURS-PIVOTS BILATERAUX ET COURS D'INTERVENTION OBLIGATOIRE
DEPUIS LE 8 OCTOBRE 1990**

(unités de monnaie nationale)

	BRUXELLES	AMSTERDAM	COPENHAGUE	FRANCFORT	ROME/MILAN	PARIS	DUBLIN	MADRID	LONDRES
Cours-pivot de l'ECU	42,4032	2,31643	7,84195	2,05586	1538,24	6,89509	0,767417	133,631	0,696904
Les valeurs centrales sont les cours-pivots bilatéraux ; les valeurs extrêmes sont les cours d'intervention obligatoire									
100 francs belges	—	5,58700	18,9143	4,95900	3710,20	16,6310	1,85100	334,619	1,74510
		5,46286	18,4938	4,84837	3627,64	16,2608	1,80981	315,143	1,64352
		5,34150	18,0831	4,74000	3546,90	15,8990	1,76950	296,802	1,54790
100 florins Pays-Bas	1872,15		346,240	90,7700	67912,0	304,440	33,8868	6125,30	31,9450
	1830,54	—	338,537	88,7526	66405,3	297,661	33,1293	5768,83	30,0853
	1789,85		331,020	86,7800	64928,0	291,040	32,3939	5433,10	28,3340
100 couronnes danoises	553,000	30,2100		26,8100	20062,0	89,9250	10,0087	1809,40	9,43610
	540,723	29,5389	—	26,2162	19615,4	87,9257	9,78604	1704,05	8,88687
	528,700	28,8825		25,6300	19179,0	85,9700	9,56830	1604,90	8,36970
100 marks allemands	2109,50	115,235	390,160		76540,0	343,050	38,1825	6901,70	35,9970
	2062,55	112,673	381,443	—	74821,7	335,386	37,3281	6500,00	33,8984
	2016,55	110,167	373,000		73157,0	327,920	36,4964	6121,70	31,9280
100 lires italiennes	2,81930	0,154000	0,521400	0,136700		0,458450	0,0510246	9,22400	0,0481050
	2,75661	0,150590	0,509803	0,133651	—	0,448247	0,0498895	8,68726	0,0453053
	2,69530	0,147250	0,498500	0,130650		0,438300	0,0487799	8,18200	0,0426690
100 francs français	628,970	34,3600	116,320	30,4950	22817,0		11,3830	2057,80	10,7320
	614,977	33,5953	113,732	29,8164	22309,1	—	11,1299	1938,06	10,1073
	601,295	32,8475	111,200	29,1500	21813,0		10,8825	1825,30	9,5190
100 punts irlandais	5651,15	308,700	1045,11	274,000	205003,0	918,900		18489,2	96,4240
	5525,45	301,848	1021,86	267,894	200443,0	898,480	—	17413,1	90,8116
	5402,50	295,100	999,130	261,900	195984,0	878,500		16399,7	85,5260
100 pesetas espagnoles	33,6930	1,84050	6,23100	1,63300	1222,30	5,47850	0,609772		0,553740
	31,7316	1,73345	5,86837	1,53847	1151,11	5,15981	0,574281	—	0,521514
	29,8850	1,63250	5,52600	1,44900	1084,10	4,85950	0,540858		0,491160
100 livres Royaume-Uni	6460,50	352,950	1194,79	313,200	234362,0	1050,550	116,920	20360,0	
	6084,51	332,389	1125,26	295,000	220725,0	989,389	110,118	19175,0	—
	5730,35	313,050	1059,76	277,800	207879,0	931,800	103,710	18059,0	

**X - 2b. — SYSTEME MONETAIRE EUROPEEN : PRIME OU DECOTE DES DIVERSES MONNAIES
VIS-A-VIS DU FRANC BELGE¹**

Moyennes journalières	Florin des Pays-Bas	Couronne danoise	Mark allemand	Lire italienne	Franc français	Punt irlandais	Peseta espagnole ²	Livre sterling ³
1984	+ 1,32	+ 1,14	+ 1,38	+ 2,85	+ 1,25	+ 1,17	—	—
1985	+ 0,62	+ 1,56	+ 0,78	+ 0,69	+ 1,21	+ 1,51	—	—
1986	+ 1,15	+ 0,07	+ 1,27	+ 2,38	+ 1,63	+ 0,72	—	—
1987	+ 0,75	+ 0,92	+ 0,76	+ 0,57	+ 0,96	+ 0,41	—	—
1988	+ 1,62	+ 1,02	+ 1,51	- 1,30	+ 0,37	+ 1,34	—	—
1989	+ 1,48	- 0,34	+ 1,60	+ 0,36	+ 0,43	+ 1,07	+ 4,35 ²	—
1990	+ 0,24	- 0,11	+ 0,24	+ 1,08	- 0,24	+ 0,01	+ 3,35	—
1991	- 0,21	- 1,26	- 0,18	- 0,42	- 1,54	- 0,48	+ 3,58	- 1,02
1989 4 ^e trimestre	+ 1,66	- 0,14	+ 1,84	- 0,37	+ 0,36	+ 0,72	+ 3,50	—
1990 1 ^{er} trimestre	+ 1,16	+ 0,14	+ 1,18	+ 1,82	+ 0,05	+ 0,23	+ 1,91	—
2 ^e trimestre	+ 0,13	+ 0,11	0,00	+ 1,87	- 0,28	+ 0,07	+ 4,00	—
3 ^e trimestre	- 0,27	- 0,24	- 0,26	+ 1,05	- 0,31	- 0,12	+ 4,71	—
4 ^e trimestre	- 0,05	- 0,45	+ 0,03	- 0,40	- 0,41	- 0,14	+ 2,78	- 0,85 ³
1991 1 ^{er} trimestre	- 0,26	- 0,96	- 0,14	- 0,30	- 1,53	- 0,68	+ 3,68	- 1,17
2 ^e trimestre	- 0,25	- 0,81	- 0,26	+ 0,55	- 1,25	- 0,39	+ 4,57	+ 0,12
3 ^e trimestre	- 0,18	- 1,46	- 0,17	+ 0,04	- 1,48	- 0,36	+ 3,64	- 0,63
4 ^e trimestre	- 0,15	- 1,81	- 0,14	- 0,71	- 1,91	- 0,50	+ 2,41	- 2,39
1990 Décembre	+ 0,21	- 0,70	+ 0,34	- 0,43	- 0,92	- 0,31	+ 2,07	- 2,05
1991 Janvier	- 0,39	- 1,03	- 0,11	- 0,57	- 1,37	- 0,50	+ 3,03	- 1,15
Février	- 0,21	- 1,05	- 0,19	- 0,51	- 1,66	- 0,86	+ 3,70	- 1,58
Mars	- 0,17	- 0,78	- 0,12	+ 0,20	- 1,58	- 0,66	+ 4,39	- 0,77
Avril	- 0,29	- 0,65	- 0,29	+ 0,68	- 1,05	- 0,48	+ 4,99	+ 0,72
Mai	- 0,26	- 0,58	- 0,27	+ 0,53	- 1,34	- 0,35	+ 4,73	+ 0,19
Juin	- 0,19	- 1,21	- 0,21	+ 0,43	- 1,35	- 0,35	+ 4,00	- 0,56
Juillet	- 0,18	- 1,54	- 0,20	+ 0,27	- 1,37	- 0,35	+ 3,56	- 0,32
Août	- 0,21	- 1,53	- 0,19	- 0,10	- 1,49	- 0,38	+ 3,89	- 0,66
Septembre	- 0,14	- 1,32	- 0,13	- 0,06	- 1,59	- 0,34	+ 3,47	- 0,92
Octobre	- 0,18	- 1,41	- 0,17	- 0,11	- 1,79	- 0,36	+ 2,91	- 1,50
Novembre	- 0,14	- 1,91	- 0,12	- 0,83	- 1,97	- 0,44	+ 2,60	- 2,38
Décembre	- 0,14	- 2,11	- 0,12	- 1,19	- 1,97	- 0,70	+ 1,73	- 3,28

¹ Formule = $\frac{[\text{Cours de change de la monnaie étrangère en francs belges (concertation de 14 h. 30)} - \text{Cours-pivot de cette monnaie en francs belges}] \times 100}{\text{Cours-pivot de cette monnaie en francs belges}}$

² Depuis le 19 juin 1989.

³ Depuis le 8 octobre 1990.

X - 2c. — SYSTEME MONETAIRE EUROPEEN : INDICATEURS DE DIVERGENCE¹

Moyennes journalières	Franc belge	Florin des Pays-Bas	Couronne danoise	Mark allemand	Lire italienne	Franc français	Punt irlandais	Peseta espagnole ²	Livre sterling ³
1984	+ 56	- 8	0	- 15	- 29	- 5	- 1	-	-
1985	+ 33	+ 3	- 39	- 2	- 7	- 27	- 36	-	-
1986	+ 48	- 7	+ 43	- 17	- 30	- 33	+ 12	-	-
1987	+ 41	+ 4	- 3	+ 5	+ 12	- 7	+ 19	-	-
1988	+ 50	- 30	0	- 34	+ 46	+ 36	- 14	-	-
1989	+ 50	- 23	+ 63	- 38	+ 22	+ 33	- 2	- 45 ²	-
1990	+ 16	+ 4	+ 21	+ 6	- 38	+ 30	+ 14	- 48	-
1991	- 25	- 16	+ 35	- 22	- 21	+ 57	- 2	- 67	+ 12
1989 4 ^e trimestre	+ 51	- 30	+ 53	- 50	+ 31	+ 38	+ 15	- 38	-
1990 1 ^{er} trimestre	+ 44	- 12	+ 35	- 17	- 49	+ 47	+ 30	- 18	-
2 ^e trimestre	+ 14	+ 8	+ 9	+ 20	- 76	+ 33	+ 10	- 61	-
3 ^e trimestre	+ 11	+ 25	+ 25	+ 32	- 40	+ 27	+ 16	- 65	-
4 ^e trimestre	- 7	- 4	+ 15	- 11	+ 13	+ 15	0	- 49	+ 14 ³
1991 1 ^{er} trimestre	- 27	- 19	+ 19	- 27	- 12	+ 54	+ 5	- 69	+ 15
2 ^e trimestre	- 13	- 1	+ 25	0	- 40	+ 55	+ 6	- 78	- 4
3 ^e trimestre	- 22	- 13	+ 47	- 18	- 24	+ 58	- 4	- 67	+ 6
4 ^e trimestre	- 38	- 31	+ 46	- 41	- 6	+ 62	- 14	- 55	+ 31
1990 Décembre	- 15	- 25	+ 18	- 41	+ 6	+ 34	0	- 41	+ 34
1991 Janvier	- 26	- 19	+ 23	- 27	+ 2	+ 46	- 2	- 59	+ 14
Février	- 33	- 23	+ 17	- 32	- 8	+ 54	+ 8	- 72	+ 21
Mars	- 22	- 14	+ 16	- 21	- 32	+ 63	+ 10	- 78	+ 10
Avril	- 7	+ 8	+ 24	+ 10	- 40	+ 51	+ 15	- 82	- 12
Mai	- 13	- 1	+ 14	- 1	- 40	+ 59	+ 3	- 81	- 5
Juin	- 19	- 9	+ 38	- 11	- 40	+ 54	- 1	- 71	+ 6
Juillet	- 18	- 9	+ 54	- 12	- 32	+ 56	- 1	- 65	+ 1
Août	- 23	- 13	+ 49	- 19	- 19	+ 56	- 5	- 71	+ 7
Septembre	- 24	- 18	+ 38	- 24	- 22	+ 61	- 7	- 65	+ 11
Octobre	- 31	- 23	+ 35	- 30	- 27	+ 64	- 13	- 58	+ 19
Novembre	- 40	- 34	+ 50	- 44	- 2	+ 64	- 17	- 58	+ 31
Décembre	- 44	- 38	+ 55	- 51	+ 13	+ 59	- 10	- 47	+ 45

¹ Le signe - indique que la monnaie en cause diverge dans le sens de l'appréciation. Le signe + indique évidemment une situation inverse (Pour la méthode de calcul de l'indicateur de divergence, cf. *Bulletin de la Banque Nationale de Belgique*, LIV^e année, tome II, n^{os} 1-2, juillet-août 1979, « Le Système Monétaire Européen », Annexe I).

² Depuis le 19 juin 1989.
³ Depuis le 8 octobre 1990.

X - 2d. — SYSTEME MONETAIRE EUROPEEN

Monnaies	Composition, cours pivot en francs belges et poids relatifs de l'Ecu				Ecart maximal de divergence des différentes monnaies ¹
	Paquets ² de monnaies compris dans le panier ou Ecu	Cours-pivots bilatéraux en francs belges	Contre-valeur en francs belges de chaque paquet ² de monnaies	Parts proportionnelles ou poids relatifs de chaque paquet de monnaies dans le panier ou Ecu	
	(1)	(2)	(3) = (1) x (2)	(4)	
du 8 janvier au 7 octobre 1990					
Mark allemand	0,6242	20,6255	12,8744	30,53	1,56
Franc français	1,332	6,14977	8,1915	19,43	1,81
Livre sterling	0,08784	57,8740 ³	5,0837	12,06	—
Lire italienne	151,8	0,0275661	4,1845	9,92	2,03
Florin des Pays-Bas	0,2198	18,3054	4,0235	9,54	2,04
Franc belge et franc luxembourgeois	3,431	1	3,431	8,14	2,07
Couronne danoise	0,1976	5,40723	1,0685	2,53	2,19
Punt irlandais	0,008552	55,2545	0,4725	1,12	2,22
Drachme grecque	1,44	0,224376 ³	0,3231	0,77	—
Peseta espagnole	6,885	0,317316	2,1847	5,18	5,69
Escudo portugais	1,393	0,237241 ³	0,3305	0,78	—
Total ...			42,1679	100,00	
depuis le 8 octobre 1990					
Mark allemand	0,6242	20,6255	12,8745	30,36	1,57
Franc français	1,332	6,14977	8,1915	19,32	1,82
Livre sterling	0,08784	60,8451	5,3446	12,61	5,24
Lire italienne	151,8	0,0275661	4,1845	9,87	2,03
Florin des Pays-Bas	0,2198	18,3054	4,0235	9,49	2,04
Franc belge et franc luxembourgeois	3,431	1	3,431	8,09	2,07
Couronne danoise	0,1976	5,40723	1,0685	2,52	2,19
Punt irlandais	0,008552	55,2545	0,4725	1,11	2,23
Drachme grecque	1,44	0,206532 ³	0,2974	0,70	—
Peseta espagnole	6,885	0,317316	2,1847	5,15	5,69
Escudo portugais	1,393	0,237241 ³	0,3305	0,78	—
Total ...			42,4032	100,00	

¹ Différence entre le cours de change le plus favorable ou le plus défavorable de l'Ecu dans une monnaie et le cours-pivot de l'Ecu dans cette même monnaie, exprimée en pourcentage du cours-pivot de l'Ecu.

² Nombre d'unités ou de fractions d'unité de chaque monnaie.

³ Cours-pivot bilatéral fictif résultant du cours-pivot fictif de l'Ecu en drachmes grecques, livres sterling ou escudos portugais et du cours-pivot de l'Ecu en francs belges.

X - 3. — COURS DE CHANGE EFFECTIFS

indices 1975 = 100

Sources : BNB, FMI : Statistiques financières internationales.

Moyennes journalières	Indices BNB pondérés par les		Indices du Fonds Monétaire International													
	exportations de l'UEBL	importations de l'UEBL	Franc belge	Dollar des Etats-Unis	Mark allemand	Yen	Franc français	Livre sterling	Lire italienne	Florin des Pays-Bas	Couronne suédoise	Franc suisse	Couronne danoise	Couronne norvégienne	Peseta espagnole	Punt irlandais
	Franc belge															
1984	96,4	92,4	89,1	134,8	123,7	156,9	65,8	78,6	47,8	113,3	67,0	144,5	77,6	84,8	48,8	67,4
1985	98,3	94,6	89,7	140,8	123,5	160,7	66,4	78,3	45,1	113,9	66,6	142,8	78,7	82,7	47,4	68,3
1986	106,6	102,4	95,3	114,9	136,9	203,5	70,4	72,7	46,7	126,4	67,3	160,5	86,9	80,6	48,5	73,3
1987	112,1	107,8	99,8	101,3	147,3	220,2	72,2	72,5	47,6	135,4	68,0	173,6	92,7	79,6	49,6	73,3
1988	111,9	108,0	98,8	95,4	146,3	244,0	70,6	76,5	45,9	135,1	68,0	171,3	91,1	79,4	51,0	72,8
1989	111,5	108,2	97,2	100,1	143,6	233,4	69,0	73,8	45,8	131,9	67,5	159,6	87,4	78,3	52,4	70,6
1990	117,8	115,2	103,3	93,6	153,8	209,2	74,5	74,1	48,0	139,7	68,2	175,4	95,9	80,7	56,4	76,2
1991	119,2	117,0														
1989 4 ^e trimestre	112,0	111,7	98,7	99,4	147,4	222,2	70,5	70,5	46,4	134,5	67,4	160,6	89,9	78,4	52,9	72,1
1990 1 ^{er} trimestre	114,6	115,3	101,5	97,0	152,3	209,2	73,1	71,3	47,5	138,4	67,8	166,4	94,1	79,8	54,3	74,7
2 ^e trimestre	115,8	117,4	102,9	97,1	152,8	197,9	74,0	71,9	48,2	138,7	68,3	173,4	95,4	80,2	56,2	75,6
3 ^e trimestre	116,7	118,6	103,8	92,3	153,8	206,0	74,9	76,6	48,2	139,7	68,3	180,3	96,2	81,0	57,4	76,3
4 ^e trimestre	118,3	120,6	104,8	88,0	156,2	223,6	75,9	76,6	48,0	142,0	68,2	181,3	97,9	81,8	57,5	78,0
1991 1 ^{er} trimestre	118,8	122,2	104,9	89,4	155,7	220,4	74,7	76,3	48,0	141,6	68,4	179,1	97,2	82,2	58,0	77,1
2 ^e trimestre	116,6	119,9	101,6	95,8	148,6	224,9	71,5	73,6	46,4	135,9	67,1	170,0	92,4	77,1	55,3	73,4
3 ^e trimestre	117,2	120,6	101,4	95,9	148,6	228,7	71,2	72,8	46,1	135,8	66,4	165,5	91,5	76,7	54,7	73,4
4 ^e trimestre	119,6	123,7														
1990 Novembre	118,7	120,3	105,1	87,4	156,4	225,5	76,2	76,8	48,1	142,4	68,3	182,3	98,3	82,0	57,7	78,2
Décembre	119,0	121,1	105,0	88,4	157,6	218,9	75,8	76,1	48,2	142,8	68,3	181,0	98,2	82,0	57,4	78,3
1991 Janvier	119,1	121,7	105,2	88,7	156,4	219,1	75,3	76,7	48,1	142,3	68,3	182,7	97,5	81,7	57,7	77,7
Février	119,9	122,6	105,6	87,3	157,3	222,8	75,5	76,9	48,4	143,0	68,7	180,9	98,2	82,3	58,6	78,0
Mars	118,1	121,0	103,8	92,0	153,5	219,3	73,5	75,4	47,4	139,5	68,2	173,7	96,0	82,7	57,5	75,8
Avril	116,7	119,5	101,8	94,6	149,2	224,8	72,0	74,4	46,7	136,5	67,4	172,0	93,1	77,6	55,9	73,8
Mai	116,9	119,6	101,9	95,3	149,0	224,2	71,7	73,9	46,5	136,4	67,6	171,4	93,0	77,4	55,6	73,7
Juin	116,4	119,0	101,0	97,6	147,5	225,6	70,8	72,4	45,9	134,9	66,4	166,7	91,0	76,2	54,5	72,8
Juillet	116,6	119,1	100,7	97,6	147,2	228,8	70,7	72,4	45,8	134,8	65,9	164,6	90,6	76,0	54,1	72,8
Août	117,4	120,2	101,4	96,1	148,6	228,2	71,3	72,8	46,1	135,8	66,3	165,4	91,5	76,7	54,8	73,4
Septembre	118,2	121,4	102,0	94,2	149,8	229,3	71,8	73,2	46,4	136,9	66,8	166,5	92,5	77,4	55,2	74,1
Octobre	118,5	121,8	102,0	93,3	149,5	235,6	71,6	72,7	46,3	136,8	66,6	166,1	92,5	77,2		
Novembre	119,8	123,5														
Décembre	120,8	124,8														

Références bibliographiques : Bulletin de la Banque Nationale de Belgique, LII^e année, tome 1, n^o 5, mai 1977 : « Les indices du cours moyen pondéré ou cours de change effectif du franc belge », LIV^e année, tome II, n^o 1-2, juillet-août 1979 : « Le

système monétaire européen », LIV^e année, tome II, n^o 3, septembre 1979 : « Aménagements apportés au chapitre X : « Marché des Changes » de la partie « Statistiques » du Bulletin ».

XI. — FINANCES PUBLIQUES *

1. — SITUATION OFFICIELLE DE LA DETTE PUBLIQUE

(milliards de francs)

Source : Ministère des Finances

Fin de période	Dettes directes									Dettes indirectes			Dettes totales	
	en franc belge					en monnaies étrangères				dette directe totale ²	en franc belge	en monnaies étrangères		dette indirecte totale
	consolidée ¹	à moyen terme	à court terme	avoirs des particuliers à l'OCP	totale	consolidée ²	à court et à moyen terme	totale ²						
	(1)	(2)	(3)	(4)	(5) = (1) à (4)	(6)	(7)	(8) = (6) + (7)	(9) = (5) + (8)					
1982	1.184,2	3,4	843,3	86,4	2.117,3	328,5	309,1	637,6	2.754,9	325,3	4,8	330,1	3.085,0	
1983	1.402,7	35,5	962,9	83,7	2.484,8	433,9	384,8	818,7	3.303,5	407,3	5,2	412,5	3.716,0	
1984	1.561,9	111,6	1.094,1	69,9	2.837,5	634,0	379,0	1.013,0	3.850,5	409,1	5,3	414,4	4.264,9	
1985	2.034,7	156,0	1.151,5	83,5	3.425,7	569,0	416,3	985,3	4.411,0	498,5	5,1	503,6	4.914,6	
1986	2.228,1	98,8	1.430,0	94,0	3.850,9	502,3	515,8	1.018,1	4.869,0	547,1	2,2	549,3	5.418,3	
1987	2.530,5	80,1	1.537,6	88,4	4.236,6	494,8	549,1	1.043,9	5.280,5	589,9	2,1	592,0	5.872,5	
1988	2.924,8	51,5	1.570,8	88,9	4.636,0	539,3	546,1	1.085,4	5.721,4	638,8	2,1	640,9	6.362,3	
1989	3.247,4	35,4	1.724,9	105,1	5.112,8	550,0	579,0	1.129,0	6.241,8	544,3	2,1	546,4	6.788,2	
1990	3.615,4	19,3	1.827,1	99,2	5.561,0	561,9	549,8	1.111,7	6.672,7	551,9	—	551,9	7.224,6	
1990 Novembre	3.575,0	19,3	1.926,7	102,4	5.623,4	562,6	526,3	1.088,9	6.712,3	546,8	—	546,8	7.259,1	
1990 Décembre	3.615,4	19,3	1.827,1	99,2	5.561,0	561,9	549,8	1.111,7	6.672,7	551,9	—	551,9	7.224,6	
1991 Janvier	3.625,4	9,8	1.956,7	125,3	5.717,2	561,1	542,3	1.103,4	6.820,6	506,1	—	506,1	7.326,7	
1991 Février	3.724,4	9,8	2.016,6	102,2	5.853,0	554,3	549,6	1.103,9	6.956,9	504,1	—	504,1	7.461,0	
1991 Mars	3.827,3	9,5	2.068,2	103,4	6.008,4	598,0	531,6	1.129,6	7.138,0	443,0	—	443,0	7.581,0	
1991 Avril	3.841,4	9,5	2.030,7	119,8	6.001,4	623,0	512,0	1.135,0	7.136,4	413,3	—	413,3	7.549,7	
1991 Mai	3.943,4	9,5	2.069,3	94,4	6.116,6	624,4	508,6	1.133,0	7.249,6	413,3	—	413,3	7.662,9	
1991 Juin	4.081,2	9,5	2.041,4	111,7	6.243,8	635,9	505,0	1.140,9	7.384,7	380,4	—	380,4	7.765,1	
1991 Juillet	4.108,5	1,5	1.978,2	108,8	6.197,0	624,0	507,7	1.131,7	7.328,7	380,4	—	380,4	7.709,1	
1991 Août	4.166,7	1,5	1.942,9	112,3	6.223,4	622,3	508,7	1.131,0	7.354,4	380,3	—	380,3	7.734,7	
1991 Septembre	4.193,6	1,1	1.961,4	95,5	6.251,6	616,1	509,9	1.126,0	7.377,6	380,2	—	380,2	7.757,8	
1991 Octobre	4.242,4	1,1	1.889,4	107,2	6.240,1	617,6	507,9	1.125,5	7.365,6	380,2	—	380,2	7.745,8	
1991 Novembre	4.253,9	1,1	1.900,5	95,0	6.250,5	610,2	510,5	1.120,7	7.371,2	378,3	—	378,3	7.749,5	

¹ Y compris l'encours des emprunts de régularisation émis, à partir de septembre 1986, en vue du financement d'une partie des charges d'intérêts dues sur certains emprunts de l'Etat et du Fonds des Routes (Arrêté Royal n° 446 du 20 août 1986).

² Non compris la « dette intergouvernementale » relative à la guerre 1914-1918.

* Référence bibliographique : *Bulletin de la Banque Nationale de Belgique*, LXIII^e année, tome I, n° 5, mai 1988.

XI - 2. — VARIATIONS NOMINALES DE LA DETTE PUBLIQUE OFFICIELLE ET SOLDE NET A FINANCER TOTAL DU TRESOR

(milliards de francs)

Source : Ministère des Finances.

	Variations nominales de la dette publique ¹	Ajustements					Solde net à financer total du Trésor ³
		Variation des certificats de Trésorerie détenus par le FMI	Différences de change	Reprises de dettes	Emprunts de régularisation ²	Total	
	(1)	(2)	(3)	(4)	(5)	(6) = (2) à (5)	(7) = (1) - (6)
1982	+ 645,9	+ 7,5	+ 34,3	+ 95,5	—	+ 137,3	508,6
1983	+ 631,0	+ 32,8	+ 47,7	+ 26,1	—	+ 106,6	524,4
1984	+ 548,9	+ 6,3	+ 38,5	—	—	+ 44,8	504,1
1985	+ 649,7	+ 8,6	- 62,9	+ 132,9	—	+ 78,6	571,1
1986	+ 503,7	- 14,3	- 44,0	+ 0,5	+ 6,0	- 51,8	555,5
1987	+ 454,2	- 3,2	- 6,3	+ 0,1	+ 33,1	+ 23,7	430,5
1988	+ 489,8	+ 2,1	+ 18,6	—	+ 35,2	+ 55,9	433,9
1989	+ 425,9	+ 4,7	- 25,2	—	+ 49,2	+ 28,7	397,2
1990	+ 436,4	- 9,3	+ 0,3	+ 20,4	+ 31,5	+ 42,9	393,5
1989 12 mois	+ 425,9	+ 4,7	- 25,2	—	+ 49,2	+ 28,7	397,2
1990 1 mois	+ 80,2	+ 0,6	+ 2,1	—	—	+ 2,7	77,5
2 mois	+ 194,2	+ 0,3	0,0	—	+ 0,5	+ 0,8	193,4
3 mois	+ 314,0	+ 1,0	- 3,6	—	+ 31,5	+ 28,9	285,1
4 mois	+ 283,4	+ 1,0	- 3,5	—	+ 31,5	+ 29,0	254,4
5 mois	+ 332,3	- 9,3	+ 7,4	—	+ 31,5	+ 29,6	302,7
6 mois	+ 376,3	- 9,5	+ 3,5	—	+ 31,5	+ 25,5	350,8
7 mois	+ 391,0	- 9,5	- 0,6	+ 15,0	+ 31,5	+ 36,4	354,6
8 mois	+ 404,6	- 9,5	+ 3,0	+ 15,0	+ 31,5	+ 40,0	364,6
9 mois	+ 456,3	- 8,8	+ 6,9	+ 15,0	+ 31,5	+ 44,6	411,7
10 mois	+ 443,0	- 8,8	+ 5,8	+ 15,0	+ 31,5	+ 43,5	399,5
11 mois	+ 470,9	- 8,8	+ 2,2	+ 15,0	+ 31,5	+ 39,9	431,0
12 mois	+ 436,4	- 9,3	+ 0,3	+ 20,4	+ 31,5	+ 42,9	393,5

¹ Les encours sont indiqués au tableau XI-1, colonne (13).

² Produit des emprunts de régularisation émis dans le cadre de l'Arrêté Royal n° 446 du 20 août 1986.

³ Cette colonne correspond à la colonne (9) du tableau XI-3 (précédée du signe opposé).

XI - 3. — COMPOSITION DU SOLDE NET A FINANCER TOTAL DU TRESOR

(milliards de francs)

Source : Ministère des Finances ; calculs de la Banque Nationale de Belgique.

	Opérations budgétaires ^{1, 2}						Solde budgétaire	Autres opérations ¹	Solde net à financer total du Trésor	Dont : solde net à financer (-) ou excédent net de financement (+) des communautés et des régions
	Opérations courantes			Opérations en capital						
	Recettes	Dépenses	Solde	Recettes	Dépenses	Solde				
(1)	(2)	(3) = (1) - (2)	(4)	(5)	(6) = (4) - (5)	(7) = (3) + (6)	(8)	(9) = (7) + (8)	(10)	
1982	1.216,2	1.535,6	- 319,4	13,6	198,7	- 185,1	- 504,5	- 4,1	- 508,6	.
1983	1.267,4	1.606,2	- 338,8	14,5	199,6	- 185,1	- 523,9	- 0,5	- 524,4	(- 7,8)
1984	1.377,2	1.682,6	- 305,4	13,7	205,7	- 192,0	- 497,4	- 6,7	- 504,1	(- 2,8)
1985	1.458,0	1.803,3	- 345,3	15,4	208,0	- 192,6	- 537,9	- 33,2	- 571,1	(- 19,1)
1986	1.485,1	1.854,5	- 369,4	14,9	196,7	- 181,8	- 551,2	- 4,3	- 555,5	(- 3,3)
1987	1.542,2	1.822,4	- 280,2	15,7	172,9	- 157,2	- 437,4	+ 6,9	- 430,5	(+ 20,8)
1988	1.597,8	1.871,2	- 273,4	16,9	157,1	- 140,2	- 413,6	- 20,3	- 433,9	(- 17,5)
1989	1.676,8	1.949,8	- 273,0	17,7	147,6	- 129,9	- 402,9	+ 5,7	- 397,2	(+ 35,1)
1990	1.827,6	2.108,5	- 280,9	23,0	132,4	- 109,3	- 390,2	- 3,3	- 393,5	(- 27,8)
1989 12 mois	1.676,8	1.949,8	- 273,0	17,7	147,6	- 129,9	- 402,9	+ 5,7	- 397,2	(+ 35,1)
1990 1 mois	154,7	239,1	- 84,4	1,6	20,3	- 18,7	- 103,1	+ 25,6	- 77,5	(- 25,0)
2 mois	281,9	446,3	- 164,4	3,2	31,7	- 28,5	- 192,9	- 0,5	- 193,4	(- 7,2)
3 mois	402,2	667,4	- 265,2	4,6	47,2	- 42,6	- 307,8	+ 22,7	- 285,1	(- 20,6)
4 mois	618,0	869,9	- 251,9	6,1	54,4	- 48,3	- 300,2	+ 45,8	- 254,4	(- 23,1)
5 mois	734,1	1.025,3	- 291,2	7,6	60,7	- 53,1	- 344,3	+ 41,6	- 302,7	(- 16,2)
6 mois	879,5	1.223,2	- 343,7	9,2	70,9	- 61,7	- 405,4	+ 54,6	- 350,8	(- 25,2)
7 mois	1.117,5	1.414,7	- 297,2	11,3	79,3	- 68,0	- 365,2	+ 10,6	- 354,6	(- 46,7)
8 mois	1.247,3	1.555,1	- 307,8	13,9	88,6	- 74,7	- 382,5	+ 17,9	- 364,6	(- 39,9)
9 mois	1.353,5	1.701,5	- 348,0	15,3	95,3	- 80,0	- 428,0	+ 16,3	- 411,7	(- 39,3)
10 mois	1.523,0	1.859,4	- 336,4	18,9	106,3	- 87,4	- 423,8	+ 24,3	- 399,5	(- 46,9)
11 mois	1.632,5	1.982,2	- 349,7	20,6	116,7	- 96,2	- 445,8	+ 14,8	- 431,0	(- 37,2)
12 mois	1.827,6	2.108,5	- 280,9	23,0	132,4	- 109,3	- 390,2	- 3,3	- 393,5	(- 27,8)

¹ Le contenu des « autres opérations » a été modifié à plusieurs reprises ; toutefois, pour l'ensemble de la période considérée, on a retenu dans ce tableau la définition utilisée par le Ministère des Finances depuis mai 1987 (différences d'émission et d'amortissement, fonds de tiers y compris les opérations de régularisation, opérations de caisse, compte auprès de la Banque Nationale de Belgique et emprunts pour compte de la région bruxelloise. Les séries des données relatives aux opérations budgétaires (dépenses) ont été adaptées en conséquence. A partir de janvier 1989, la rubrique « fonds de tiers » est apurée des impôts conjugués et partagés qui sont attribués aux Communautés et aux Régions.

² Les recettes et dépenses ont trait au pouvoir national, aux communautés et aux régions et comprennent aussi les recettes cédées et affectées.

XI - 4. — DETAIL DES RECETTES DU TRESOR¹

(milliards de francs)

Source : Ministère des Finances

	1983	1984	1985	1986	1987	1988	1989	1990	1989 11 mois	1990 11 mois
A. Recettes courantes²	1.267,4	1.377,2	1.458,0	1.485,1	1.542,2	1.597,8	1.676,8	1.827,6	1.504,6	1.632,5
I. Recettes fiscales	1.198,9	1.302,0	1.378,1	1.416,3	1.474,3	1.537,8	1.609,5	1.733,2	1.446,2	1.550,0
1. Impôts directs	719,9	801,3	851,0	874,6	894,9	919,3	932,3	1.012,3	850,5	911,0
dont ³ :										
— précompte professionnel ⁴	444,6	492,4	526,4	534,6	539,6	554,2	565,6	616,9	524,3	568,6
— versements anticipés	143,4	146,9	156,5	179,6	185,2	193,4	208,6	196,8	176,9	165,9
— impôts des sociétés (rôles)	- 1,3	- 2,7	- 3,9	- 13,7	- 10,2	- 11,8	- 21,4	- 25,1	- 20,0	- 22,3
— impôts des personnes physiques (rôles) ...	26,6	25,1	19,4	14,9	11,5	11,3	4,0	3,9	3,9	1,4
— précompte mobilier	84,2	114,2	126,7	134,2	140,4	143,8	146,5	166,6	139,5	158,8
2. Douanes et accises	121,7	125,4	129,1	131,4	137,0	143,7	157,8	173,6	143,3	159,4
3. T.V.A. et enregistrement	357,3	375,3	398,0	410,3	442,4	474,8	519,4	547,3	452,4	479,6
II. Recettes non fiscales	68,5	75,2	79,9	68,8	67,9	60,0	67,3	94,4	58,4	82,6
B. Recettes en capital⁵	14,5	13,7	15,4	14,9	15,7	16,9	17,7	23,0	15,0	20,6
I. Recettes fiscales	11,6	12,4	12,3	13,2	14,6	15,5	15,4	18,7	13,8	17,2
II. Recettes non fiscales	2,9	1,3	3,1	1,7	1,1	1,4	2,3	4,3	1,2	3,4
C. Recettes totales [A + B]	1.281,9	1.390,9	1.473,4	1.500,0	1.557,9	1.614,7	1.694,5	1.850,6	1.519,6	1.653,1
I. Recettes des Voies et Moyens	1.211,9	1.308,6	1.389,5	1.408,1	1.452,8	1.505,5	1.055,0	1.143,1	928,2	1.003,8
II. Recettes cédées	38,3	44,1	45,0	53,7	56,8	64,3	68,8	74,1	62,6	67,8
III. Recettes ristournées plus recettes affectées ⁶	31,0	37,4	37,8	37,6	47,8	44,9	568,5	631,7	526,7	578,1
IV. Moyens propres des communautés et régions ...	0,7	0,8	1,1	0,6	0,5	0,0	2,2	1,7	2,1	3,4

¹ A l'exclusion des centimes additionnels perçus au profit des provinces, des communes et de l'agglomération bruxelloise.

² Cf. colonne (1) du tableau XI-3.

³ Les montants suivants concernent des données à l'exclusion des recettes comptabilisées provisoirement (9,5 milliards pendant les onze premiers mois et 20,9 milliards pour l'année 1990) dont on ne connaît pas encore la ventilation exacte.

⁴ Y compris les retenues sur indemnités de chômage.

⁵ Cf. colonne (4) du tableau XI-3.

⁶ Y compris, à partir de janvier 1989, les impôts conjugués et partagés qui sont attribués aux Communautés et aux Régions.

XI - 5. — DEFICIT (-) OU EXCEDENT (+) FINANCIER NET DES DIVERS SOUS-SECTEURS DES POUVOIRS PUBLICS¹

(milliards de francs)

	Pouvoir national, communautés et régions					Total	Pouvoirs locaux	Sécurité sociale ⁴	Octrois de crédits et prises de participations	Total
	Solde net à financer du Trésor			Position de caisse des communautés et des régions ²	Autres ³					
	Total	Dont national	Dont communautés et régions ²							
1980	- 297	- 297	0	0	- 36	- 333	- 58	- 6	+ 79	- 318
1981	- 455	- 455	0	0	- 61	- 515	- 65	- 10	+ 104	- 486
1982	- 509	- 509	0	- 2	- 70	- 581	- 28	+ 27	+ 114	- 468
1983	- 524	- 524	0	+ 1	- 65	- 588	- 27	+ 12	+ 127	- 476
1984	- 504	- 504	0	0	- 37	- 541	- 11	+ 45	+ 110	- 397
1985	- 571	- 552	- 19	0	- 41	- 613	- 10	+ 49	+ 118	- 456
1986	- 555	- 552	- 3	0	- 50	- 605	- 15	+ 31	+ 101	- 488
1987	- 430	- 451	+ 21	0	- 100	- 531	- 2	+ 21	+ 107	- 405
1988	- 434	- 416	- 18	0	- 64	- 498	- 6	+ 16	+ 69	- 419
1989	- 397	- 442	+ 45	0	- 86	- 483	- 34	+ 47	+ 52	- 418
1990	- 394	- 366	- 28	0	- 115	- 508	- 15	+ 39	+ 85	- 399
1989 1 ^{er} trimestre	- 264	- 262	- 2	0	- 26	- 290	+ 5	- 4	+ 17	- 272
2 ^e trimestre	- 102	- 120	+ 18	0	- 32	- 134	- 22	+ 14	+ 20	- 122
3 ^e trimestre	- 49	- 63	+ 14	0	- 15	- 64	- 3	+ 4	+ 5	- 58
4 ^e trimestre	+ 17	+ 12	+ 5	0	- 12	+ 5	- 14	+ 32	+ 10	+ 33
1990 1 ^{er} trimestre	- 285	- 264	- 21	0	- 48	- 334	+ 10	+ 10	+ 19	- 295
2 ^e trimestre	- 66	- 61	- 5	0	- 41	- 107	- 33	+ 14	+ 37	- 89
3 ^e trimestre	- 61	- 47	- 14	0	- 13	- 74	+ 7	+ 10	+ 14	- 43
4 ^e trimestre	+ 18	+ 7	+ 11	0	- 11	+ 7	+ 1	+ 5	+ 15	+ 28
1991 1 ^{er} trimestre	- 268	- 268	0	- 12	- 21	- 301	+ 7	+ 5	+ 25	- 264
2 ^e trimestre	- 122	- 122	0	- 5	- 45	- 171	- 37	- 4	+ 37	- 175

¹ Sources : Ministère des Finances, BNB.

² Jusqu'à fin 1990, le Trésor assurait la trésorerie des régions et des communautés, si bien que leur solde financier faisait partie intégrante du solde net à financer total du Trésor. Tel n'est plus le cas depuis début 1991, puisque ces entités disposent depuis lors d'une trésorerie autonome; leur situation de caisse est par conséquent reprise sous une colonne distincte.

³ Débudgétisations, préfinancements et emprunts de régularisation. La formation d'actifs financiers en a été déduite.

⁴ Les données relatives à la sécurité sociale englobent les mêmes organismes que celles des comptes nationaux et, comme ces derniers, tiennent compte des cotisations sociales dues et non pas de celles qui ont été effectivement versées.

XI - 6. — NOUVEAUX ENGAGEMENTS ET FORMATION D'ACTIFS FINANCIERS DES POUVOIRS PUBLICS

(milliards de francs)

Source : Banque Nationale de Belgique.

Périodes	Nouveaux engagements						Total	Formation d'actifs financiers en franc belge ²	Dont par le Trésor ³	Solde ⁴
	En monnaies étrangères	En franc belge				Total				
		Auprès de la BNB ¹	Autres							
			A un an au plus	A plus d'un an	Dont OLO					
1980	+ 95	+ 25	+ 142	+ 135	0	+ 302	+ 397	+ 80	0	+ 318
1981	+ 223	+ 72	+ 161	+ 113	0	+ 346	+ 569	+ 83	0	+ 486
1982	+ 243	+ 32	+ 182	+ 158	0	+ 372	+ 615	+ 147	0	+ 468
1983	+ 134	+ 7	+ 89	+ 395	0	+ 491	+ 625	+ 148	0	+ 476
1984	+ 155	+ 12	+ 70	+ 332	0	+ 415	+ 570	+ 173	0	+ 397
1985	+ 34	- 18	+ 54	+ 563	0	+ 598	+ 633	+ 177	0	+ 456
1986	+ 62	+ 27	+ 294	+ 227	0	+ 547	+ 610	+ 122	0	+ 488
1987	+ 32	- 82	+ 219	+ 384	0	+ 521	+ 553	+ 148	0	+ 405
1988	+ 20	- 21	+ 33	+ 500	0	+ 512	+ 532	+ 113	0	+ 419
1989	+ 69	- 40	+ 275	+ 205	+ 82	+ 439	+ 508	+ 90	0	+ 418
1990	- 22	- 30	+ 138	+ 448	+ 273	+ 556	+ 534	+ 135	0	+ 399
1989 1 ^{er} trimestre	- 3	- 55	+ 311	+ 30	0	+ 286	+ 284	+ 12	0	+ 272
2 ^e trimestre	- 13	+ 5	+ 33	+ 110	+ 20	+ 147	+ 134	+ 12	0	+ 122
3 ^e trimestre	+ 16	- 9	+ 65	- 7	+ 34	+ 49	+ 65	+ 8	0	+ 58
4 ^e trimestre	+ 69	+ 19	- 134	+ 72	+ 28	- 43	+ 25	+ 59	0	- 33
1990 1 ^{er} trimestre	+ 8	- 36	+ 295	+ 56	+ 10	+ 315	+ 324	+ 29	0	+ 295
2 ^e trimestre	- 15	- 26	- 58	+ 223	+ 59	+ 138	+ 124	+ 35	0	+ 89
3 ^e trimestre	- 36	+ 1	+ 45	+ 66	+ 103	+ 112	+ 76	+ 32	0	+ 43
4 ^e trimestre	+ 21	+ 31	- 144	+ 103	+ 101	- 10	+ 11	+ 39	0	- 28
1991 1 ^{er} trimestre	- 6	- 106	+ 320	+ 185	+ 341	+ 399	+ 394	+ 129	+ 63	+ 264
2 ^e trimestre	- 3	0	+ 8	+ 228	+ 382	+ 237	+ 234	+ 58	+ 35	+ 175

¹ Variations du portefeuille d'effets publics belges auprès de la Banque Nationale de Belgique, de l'encours des certificats de trésorerie que le Fonds des Rentes finance par des avances spéciales de celle-ci et de la créance consolidée de la Banque sur l'Etat. A partir de 1991, cette colonne comprend seulement les avances accordées par la Banque à l'Etat dans le cadre d'une facilité de caisse spéciale, limitée à 15 milliards.

² Y compris les octrois de crédits et prises de participations.

³ Il s'agit des opérations dites de gestion du Trésor.

⁴ Cette colonne correspond au déficit financier total des pouvoirs publics (cf. tableau XI-5 avec signe inversé).

XI - 7. — ENCOURS DES DETTES ET ACTIFS FINANCIERS DES POUVOIRS PUBLICS¹

(milliards de francs)

	Dettes				Total général	Actifs financiers en franc belge ³	Dont opérations de gestion du Trésor	Dettes nettes	
	En mon- naies étrangères	En franc belge						Total général	p.m. total à l'exclusion de la dette envers le FMI ⁴
		A un an au plus ²	A plus d'un an	Total					
1980	159	576	2.082	2.658	2.817	375	0	2.441	2.404
1981	404	816	2.195	3.011	3.415	355	0	3.060	3.016
1982	683	1.037	2.353	3.390	4.073	389	0	3.685	3.633
1983	868	1.166	2.749	3.915	4.783	411	0	4.372	4.288
1984	1.063	1.236	3.083	4.319	5.382	452	0	4.930	4.839
1985	1.031	1.280	3.646	4.926	5.957	511	0	5.446	5.347
1986	1.048	1.586	3.873	5.459	6.507	531	0	5.976	5.891
1987	1.070	1.720	4.261	5.981	7.051	573	0	6.478	6.396
1988	1.108	1.734	4.761	6.495	7.603	617	0	6.986	6.902
1989	1.150	1.974	4.965	6.939	8.089	655	0	7.435	7.346
1990	1.129	2.073	5.413	7.486	8.615	705	0	7.910	7.831
1989 1 ^{er} trimestre	1.106	1.992	4.791	6.783	7.889	611	0	7.278	7.193
2 ^e trimestre	1.098	2.033	4.900	6.933	8.031	603	0	7.428	7.340
3 ^e trimestre	1.110	2.090	4.893	6.983	8.093	605	0	7.488	7.399
4 ^e trimestre	1.150	1.974	4.965	6.939	8.089	655	0	7.435	7.346
1990 1 ^{er} trimestre	1.154	2.234	5.021	7.255	8.409	664	0	7.746	7.656
2 ^e trimestre	1.147	2.139	5.244	7.383	8.530	662	0	7.868	7.790
3 ^e trimestre	1.114	2.186	5.310	7.496	8.610	681	0	7.930	7.850
4 ^e trimestre	1.129	2.073	5.413	7.486	8.615	705	0	7.910	7.831
1991 1 ^{er} trimestre	1.147	2.318	5.564	7.882	9.029	809	63	8.220	8.144
2 ^e trimestre	1.158	2.340	5.784	8.124	9.282	830	99	8.451	8.371

¹ Le mode de calcul des séries relatives aux pouvoirs locaux et à la sécurité sociale a été modifié légèrement à partir de 1984 ; en ce qui concerne les premiers cités, il s'agit surtout d'une modification comptable des séries bilantaires du Crédit Communal de Belgique, tandis que dans le cas de la dernière, il s'agit d'une augmentation du nombre de caisses d'accidents du travail dont les opérations sont recensées.

² Y compris l'encours des certificats de trésorerie financés par le Fonds des Rentes grâce au concours spécial de la BNB et le portefeuille d'effets publics de cette dernière.

³ A l'exclusion des crédits et participations.

⁴ La remise de certificats de trésorerie qui ne portent pas d'intérêts, au FMI, ne donne lieu à aucune recette de trésorerie pour les pouvoirs publics.

XI - 8. — RECOURS DIRECT ET INDIRECT (EN FRANC BELGE) DU TRESOR A LA BANQUE NATIONALE DE BELGIQUE

(milliards de francs)

Source : Banque Nationale de Belgique.

	Encours à fin de période			Montant maximum autorisé du recours indirect ³	
	Recours total (en F.B.)	dont :			en vigueur à partir du
		direct ¹	indirect ²		
				15	13-07-1977
				0	05-10-1977
1977	40	37	3	15	07-12-1977
				30	04-01-1978
				40	21-06-1978
				50	05-07-1978
				40	26-07-1978
1978	53	37	16	30	20-09-1978
				50	07-03-1979
1979	90	37	53	60	13-06-1979
				70	23-01-1980
1980	114	37	77	90	26-03-1980
				110	11-02-1981
				130	08-04-1981
				150	23-09-1981
1981	187	37	150	170	23-12-1981
1982	218	37	181	190	28-04-1982
1983	225	37	188	210	05-01-1983
1984	238	37	201	210	05-01-1983
1985	219	37	182	210	05-01-1983
1986	246	37	209	210	05-01-1983
1987	165	37	128	180	23-09-1987
1988 Septembre	136	37	99	160	30-03-1988
Décembre	144	37	107	160	30-03-1988
1989 Mars	89	37	52	160	30-03-1988
Juin	94	37	57	130	08-06-1989
Septembre	85	37	48	130	08-06-1989
Décembre	103	37	66	110	04-12-1989
1990 Mars	68	37	31	110	04-12-1989
Juin	42	37	5	110	04-12-1989
Septembre	43	37	6	110	04-12-1989
Décembre	74	37	37	110	04-12-1989

¹ Portefeuille d'effets publics belges auprès de la Banque Nationale de Belgique.

² Encours de certificats de trésorerie que le Fonds des Rentes finance par le concours spécial de la Banque Nationale de Belgique.

³ Le montant maximum du recours direct s'élève à 37 milliards depuis le 15 juillet 1977.

XII. — GLOBALISATIONS DES COMPTES ANNUELS DES ENTREPRISES NON FINANCIERES *

1a. — ENSEMBLE DES ENTREPRISES NON FINANCIERES — GLOBALISATION DES BILANS APRES REPARTITION

Schémas complets et abrégés

(milliards de francs)¹

	Total des entreprises						Echantillon constant ²	
	1984	1985	1986	1987	1988	1989	1988	1989
Nombre de comptes annuels	74.440	87.903	88.969	100.964	109.464	118.633	88.358	88.358
ACTIF								
A. Actifs immobilisés								
I. Frais d'établissement	30,8	28,1	22,7	21,6	13,7	11,4	12,5	9,6
II. Immobilisations incorporelles	121,0	151,7	180,6	193,3	231,4	263,6	215,5	225,0
III. Immobilisations corporelles								
a. Terrains et constructions	725,4	778,8	805,8	853,9	935,9	1.048,7	863,9	928,4
b. Installations, machines et outillage	911,4	1.055,0	1.084,3	1.125,2	1.169,6	1.258,5	1.119,2	1.167,6
c. Mobilier et matériel roulant	195,3	204,1	230,4	248,8	264,6	296,2	245,6	267,6
d. Location-financement et droits similaires	39,9	44,6	56,7	65,5	100,7	122,2	94,6	112,3
e. Autres immobilisations corporelles	67,0	75,2	78,5	84,6	96,4	114,0	86,0	103,9
f. Immobilisations en cours et acomptes versés	213,5	150,9	147,8	147,9	162,2	189,3	154,8	170,8
Total des immobilisations corporelles	2.152,5	2.308,7	2.403,4	2.525,9	2.729,2	3.028,9	2.564,1	2.750,6
IV. Immobilisations financières	514,5	622,0	755,2	886,3	1.142,0	1.535,2	1.053,3	1.410,6
Total des actifs immobilisés	2.818,8	3.110,5	3.362,0	3.626,8	4.116,3	4.839,1	3.845,4	4.395,8
B. Actifs circulants								
V. Créances à plus d'un an								
a. Créances commerciales	52,8	51,5	62,8	63,5	68,7	75,8	66,1	63,3
b. Autres créances	82,5	98,0	118,0	166,2	275,2	376,7	250,0	339,4
Total des créances à plus d'un an	135,2	149,5	180,8	229,7	343,9	452,5	316,1	402,7
VI. Stocks & commandes en cours d'exécution								
a. Stocks	1.029,3	1.088,5	1.056,7	1.056,7	1.153,7	1.250,4	1.047,7	1.131,7
b. Commandes en cours d'exécution	194,5	191,2	207,2	203,7	162,5	181,6	144,8	162,3
Total des stocks et commandes en cours d'exécution	1.223,8	1.279,7	1.263,9	1.260,4	1.316,2	1.432,0	1.192,5	1.294,0
VII. Créances à un an au plus								
a. Créances commerciales	1.526,8	1.690,9	1.648,5	1.659,9	1.890,9	2.154,3	1.695,7	1.942,9
b. Autres créances	312,5	356,0	415,0	484,3	725,8	1.002,4	642,6	876,2
Total des créances à un an au plus	1.839,2	2.047,0	2.063,5	2.144,2	2.616,7	3.156,7	2.338,3	2.819,1
VIII. Placements de trésorerie	238,8	273,6	331,7	430,5	544,6	722,1	496,0	667,6
IX. Valeurs disponibles	226,2	240,0	258,4	278,2	317,9	360,8	283,7	307,3
X. Comptes de régularisation	103,4	115,7	112,8	114,6	129,8	143,0	121,0	131,3
Total des actifs circulants	3.766,7	4.105,5	4.211,1	4.457,7	5.269,1	6.267,1	4.747,6	5.622,0
TOTAL DU BILAN	6.585,5	7.216,0	7.573,1	8.084,6	9.385,4	11.106,2	8.593,0	10.017,8

PASSIF								
A. Capitaux propres								
I. Capital	1.176,3	1.247,3	1.396,8	1.511,7	1.783,7	2.101,7	1.629,3	1.833,8
II. Primes d'émission	55,3	141,9	146,8	158,2	178,1	205,2	171,6	201,1
III. Plus-values de réévaluation	195,6	172,7	151,8	142,8	101,2	103,5	98,3	100,9
IV. Réserves								
a. Réserve légale	47,6	53,5	58,9	64,7	75,3	84,9	70,3	80,1
b. Réserves indisponibles	49,2	60,6	67,5	70,2	73,3	78,6	67,6	73,1
c. Réserves immunisées	126,7	144,3	159,3	174,0	188,6	269,3	168,4	258,2
d. Réserves disponibles	318,2	381,2	425,9	473,3	529,5	633,5	483,4	595,7
Total des réserves	541,7	639,6	711,6	782,2	866,7	1.066,3	789,7	1.007,1
V. Bénéfice reporté	133,4	172,2	204,9	237,8	301,3	367,3	278,3	344,9
Perte reportée	-227,0	-219,8	-232,3	-240,8	-228,0	-231,7	-177,3	-194,1
VI. Subsidés en capital	105,8	122,0	134,9	142,3	143,5	143,9	141,1	140,2
Total des capitaux propres	1.981,1	2.275,9	2.514,6	2.734,2	3.146,3	3.756,2	2.931,0	3.433,9
B. VII. Provisions pour risques et charges	172,6	192,2	208,3	225,8	271,0	270,8	248,9	258,6
C. Dettes								
VIII. Dettes à plus d'un an								
a. Dettes financières	1.244,7	1.285,7	1.357,8	1.497,8	1.737,6	2.008,5	1.622,8	1.809,2
dont : établissements de crédit ³	(797,0)	(838,4)	(882,1)	(995,9)	(1.154,6)	(1.345,7)	(1.070,9)	(1.208,7)
b. Dettes commerciales	20,7	18,7	13,7	12,6	10,9	13,1	9,5	9,4
c. Acomptes reçus sur commandes	34,6	33,6	28,4	24,9	16,6	20,0	16,5	19,7
d. Autres dettes	138,8	144,3	150,9	172,9	182,1	191,3	162,7	169,7
Total des dettes à plus d'un an	1.438,7	1.482,3	1.550,9	1.708,3	1.947,3	2.232,9	1.811,5	2.008,0
IX. Dettes à un an au plus								
a. Dettes à plus d'un an échéant dans l'année	162,3	181,0	213,8	241,7	291,9	368,6	265,3	336,0
b. Dettes financières	504,9	592,2	566,8	630,4	793,4	1.179,3	709,9	1.036,8
dont : établissements de crédit ³	(446,7)	(505,0)	(473,4)	(487,7)	(584,8)	(809,9)	(520,3)	(706,1)
c. Dettes commerciales	1.338,9	1.427,7	1.376,2	1.404,4	1.634,9	1.824,1	1.457,1	1.621,8
d. Acomptes reçus sur commandes	210,7	207,8	217,6	198,9	210,5	237,6	191,9	215,9
e. Dettes fiscales, salariales et sociales	312,6	339,7	358,6	374,7	397,5	434,0	357,9	391,4
f. Autres dettes	336,2	376,1	429,7	430,2	545,4	634,2	485,2	560,4
Total des dettes à un an au plus	2.865,6	3.124,5	3.162,8	3.280,2	3.873,5	4.677,8	3.467,3	4.162,3
X. Comptes de régularisation	127,5	141,1	136,6	136,1	147,3	168,5	134,3	155,0
Total des dettes	4.431,8	4.747,9	4.850,2	5.124,7	5.968,1	7.079,2	5.413,1	6.325,3

¹ Une rubrique totalisante peut différer légèrement de la somme des rubriques qui la composent parce que les montants ont été arrondis.

² Données définitives.

³ Etablissements de crédit, dettes de location-financement et assimilées.

* Référence bibliographique : *Bulletin de la Banque Nationale de Belgique*, LXVI^e année, n° 9, septembre 1991.

XII - 1b. 1. — ENSEMBLE DES ENTREPRISES NON FINANCIERES — GLOBALISATION DES FLUX DE RESULTATS

Schémas complets et abrégés

(milliards de francs)¹

	Total des entreprises							Echantillon constant ²	
	Opérateur	1984	1985	1986	1987	1988	1989	1988	1989
Nombre de comptes annuels		74.440	87.903	89.969	100.964	109.464	118.633	88.358	88.358
FLUX DE RESULTATS									
Valeur ajoutée brute, y compris les subsides d'exploitation		2.182,4	2.405,6	2.538,4	2.604,9	2.843,0	3.055,7	2.598,6	2.779,3
Frais de personnel	-	1.413,9	1.561,4	1.606,2	1.652,8	1.741,7	1.867,7	1.582,1	1.696,0
Amortissements et réductions de valeur sur frais d'établissement, sur immobilisations incorporelles et corporelles	-	287,0	326,4	361,4	402,4	466,2	516,1	423,3	458,5
Réductions de valeur nettes sur stocks, sur commandes en cours d'exécution et sur créances commerciales	-	15,4	17,9	23,0	18,3	18,3	18,3	15,8	15,6
Provisions nettes pour risques et charges	-	24,5	17,0	16,1	22,7	21,7	13,7	20,0	12,0
Autres charges d'exploitation ³	-	126,3	134,5	119,1	108,4	107,0	116,0	96,2	104,2
Charges d'exploitation portées à l'actif au titre de frais de restructuration	+	3,9	2,6	2,6	3,1	3,9	2,8	3,7	2,3
Résultat d'exploitation	=	319,2	351,0	415,2	403,4	492,0	526,7	464,9	495,3
Produits financiers	+	189,6	224,7	231,6	267,9	313,1	483,2	287,5	440,3
Charges financières	-	275,9	285,4	297,4	307,1	333,2	462,4	303,0	418,7
Résultat courant avant impôts	=	232,9	290,3	349,4	364,3	471,9	547,5	449,4	516,9
Produits exceptionnels	+	86,8	69,1	84,1	82,1	95,1	190,1	79,9	178,4
Charges exceptionnelles	-	83,9	60,4	87,2	90,7	115,1	110,1	92,8	98,7
Résultat de l'exercice avant impôts	=	235,8	299,0	346,3	355,7	451,9	627,5	436,5	596,6
Impôts sur le résultat	-	70,2	79,0	100,3	96,7	110,3	118,2	99,9	107,7
Résultat de l'exercice	=	165,6	220,0	246,0	259,0	341,6	509,3	336,6	488,9
Transfert net aux réserves immunisées	-	9,3	19,9	19,3	20,3	28,7	86,4	23,4	82,8
Bénéfice reporté de l'exercice précédent	+	108,3	143,7	169,7	193,5	230,4	292,4	212,3	277,7
Perte reportée de l'exercice précédent	-	211,1	216,3	201,7	221,4	227,8	203,5	191,1	175,6
RESULTAT A AFFECTER	=	53,5	127,5	194,7	210,8	315,5	511,8	334,4	508,2
AFFECTATIONS ET PRELEVEMENTS									
Prélèvements nets sur (+) ou affectations nettes (-) aux capitaux propres	+	64,8	17,0	- 25,9	- 33,1	-105,1	-249,9	-138,0	-260,2
Intervention d'associés dans la perte	+	5,9	4,7	3,6	2,9	2,2	2,0	1,5	1,7
Bénéfice à distribuer	-	124,2	149,2	172,4	180,6	212,6	263,8	197,8	249,7
dont : rémunération du capital		(114,0)	(137,0)	(155,3)	(161,8)	(192,5)	(243,6)	(179,7)	(231,7)

¹ Les soldes qui apparaissent dans ce tableau peuvent s'écarter légèrement de la différence entre les montants des rubriques qui interviennent dans leur calcul parce que les nombres ont été arrondis.

² Données définitives.

³ Les « Autres charges d'exploitation » comprennent, d'une part, les impôts et taxes relatifs à l'exploitation et, d'autre part, les autres charges d'exploitation au sens strict.

XII - 1b. 2. — ENSEMBLE DES ENTREPRISES NON FINANCIERES — GLOBALISATION DES FLUX DE RESULTATS

Schémas complets

(milliards de francs)¹

	Total des entreprises							Echantillon constant ²	
	Opérateur	1984	1985	1986	1987	1988	1989	1988	1989
Nombre de comptes annuels		11.650	11.244	10.887	11.232	11.661	12.339	10.021	10.021
FLUX DE RESULTATS CONCOURANT A LA FORMATION DE L'EPARGNE BRUTE									
Valeur ajoutée brute avant subsides d'exploitation		1.851,5	1.963,3	2.049,1	2.072,4	2.258,0	2.422,6	2.103,2	2.242,0
Subsides d'exploitation	+	33,0	36,5	35,2	39,1	38,3	34,3	33,8	31,3
Valeur ajoutée brute, y compris les subsides d'exploitation	=	1.884,4	1.999,7	2.084,3	2.111,4	2.296,4	2.456,9	2.137,0	2.273,2
Frais de personnel	-	1.226,7	1.304,9	1.318,1	1.335,2	1.392,7	1.484,2	1.287,0	1.368,7
Impôts et taxes relatifs à l'exploitation	-	53,4	53,9	55,0	59,2	61,2	69,2	59,3	66,1
Autres charges d'exploitation	-	28,0	27,5	23,5	20,9	23,2	26,9	19,0	22,3
Excédent brut d'exploitation	=	576,3	613,4	687,7	696,1	819,3	876,6	771,7	816,2
Produit des immobilisations financières	+	48,8	63,6	66,3	72,9	86,3	142,2	82,5	133,5
Produit des actifs financiers circulants	+	53,3	55,7	54,5	67,1	88,2	159,4	79,1	144,6
Subsides en intérêts	+	4,4	4,5	4,2	4,2	4,8	4,7	4,5	4,3
Charge des dettes	-	176,7	181,1	180,5	177,6	193,2	247,0	179,6	227,1
Solde des autres produits et charges financiers	+	-17,6	0,5	-5,6	-0,5	0,9	-18,5	2,1	-18,6
Solde des produits et charges exceptionnels autres que corrections de valeur	+	15,7	3,1	9,9	10,7	-2,3	3,5	-3,9	3,7
Charges portées à l'actif au titre de frais de restructuration	+	11,1	5,9	5,8	7,1	8,8	3,5	7,4	3,0
Impôts sur le résultat	-	61,2	66,3	83,6	77,6	89,0	92,4	81,9	86,0
Intervention d'associés dans la perte	+	4,4	3,1	2,5	2,1	1,5	1,4	1,0	1,2
Bénéfice à distribuer	-	114,5	136,7	158,2	164,2	194,0	245,3	182,4	234,4
<i>dont : rémunération du capital</i>		(110,7)	(132,2)	(148,9)	(154,0)	(183,9)	(234,3)	(172,6)	(224,1)
EPARGNE BRUTE	=	343,8	365,7	403,1	440,4	531,3	588,1	500,4	540,6
COMPOSITION DE L'EPARGNE BRUTE									
Résultat net après impôts		150,0	195,1	210,0	217,5	291,2	460,2	291,8	444,6
Amortissements d'exploitation	+	255,0	280,0	303,2	330,4	378,5	412,7	349,9	374,6
Amortissements nets exceptionnels	+	16,1	8,3	17,9	9,2	21,1	14,1	16,2	12,3
Provisions nettes pour risques et charges	+	26,7	23,0	29,1	30,8	38,6	17,7	30,6	17,8
Réductions de valeurs nettes	+	31,3	27,9	36,3	44,7	44,7	54,7	35,9	48,6
Plus-values nettes réalisées et subsides reçus en capital	-	25,1	35,0	37,5	30,1	50,4	127,5	42,6	124,2
Intervention d'associés dans la perte	+	4,4	3,1	2,5	2,1	1,5	1,4	1,0	1,2
Bénéfice à distribuer	-	114,5	136,7	158,2	164,2	194,0	245,3	182,4	234,4

¹ Les soldes et rubriques totalisantes peuvent s'écarter légèrement de la différence entre les montants des rubriques qui interviennent dans leur calcul parce que les nombres ont été arrondis.

² Données définitives.

XII - 1c. — ENSEMBLE DES ENTREPRISES NON FINANCIERES — GLOBALISATION DES FLUX D'INVESTISSEMENTS

(milliards de francs)

	Total des entreprises						Echantillon constant ¹	
	1984	1985	1986	1987	1988	1989	1988	1989
I. Schémas complets et abrégés								
Nombre de comptes annuels	74.440	87.903	89.969	100.964	109.464	118.633	88.358	88.358
A. Immobilisations incorporelles								
Acquisitions, y compris la production immobilisée	29,7	55,7	60,7	56,7	103,2	94,0	92,6	59,1
Cessions et retraits (valeur nette comptable)	3,0	2,7	1,7	3,2	5,0	8,6	4,3	3,5
B. Immobilisations corporelles								
Acquisitions, y compris la production immobilisée	434,6	478,2	537,2	557,1	677,7	856,7	606,8	675,8
Cessions et retraits (valeur nette comptable)	55,9	76,9	82,9	70,4	89,9	106,9	78,2	90,4
C. Immobilisations financières								
Acquisitions	120,3	174,5	220,3	262,7	409,4	646,2	365,6	556,5
Cessions (valeur nette comptable)	34,0	52,8	64,9	72,5	96,4	188,2	81,3	169,5
II. Schémas complets								
Nombre de comptes annuels	11.650	11.244	10.887	11.232	11.661	12.339	10.021	10.021
A. Immobilisations incorporelles								
Acquisitions, y compris la production immobilisée	24,7	49,4	53,5	46,2	90,5	77,3	83,1	53,5
Cessions et retraits (valeur nette comptable)	2,8	2,3	1,4	2,7	4,6	7,9	4,0	3,0
B. Immobilisations corporelles								
Acquisitions, y compris la production immobilisée	374,8	394,7	428,3	421,9	502,5	650,0	462,2	537,4
Cessions et retraits (valeur nette comptable)	48,7	65,8	74,6	60,2	77,1	89,5	68,0	75,9
C. Immobilisations financières								
Acquisitions	116,5	168,5	210,3	250,8	383,9	600,0	348,3	527,5
Cessions (valeur nette comptable)	32,8	50,4	62,4	69,6	93,1	182,2	78,7	164,4

¹ Données définitives.

XII - 1d. — ENSEMBLE DES ENTREPRISES NON FINANCIERES — RATIOS CALCULES SUR LA BASE DES GLOBALISATIONS DE COMPTES ANNUELS

(en p.c. de la valeur ajoutée, sauf indication contraire)

	Opérateur	Total des entreprises						Echantillon constant ¹	
		1984	1985	1986	1987	1988	1989	1988	1989
I. Schémas complets et abrégés									
Nombre de comptes annuels		74.440	87.903	89.969	100.964	109.464	118.633	88.358	88.358
1. Marges sur ventes (en p.c.) ²									
1.1 Résultat brut d'exploitation ³ / Chiffre d'affaires		7,0	7,0	8,3	8,5	9,3	9,0	9,5	9,1
1.2 Résultat net d'exploitation / Chiffre d'affaires		3,5	3,5	4,3	4,1	4,6	4,4	4,8	4,6
2. Répartition primaire de la valeur ajoutée									
2.1 Frais de personnel		64,8	64,9	63,3	63,5	61,3	61,1	60,9	61,0
2.2 Autres charges d'exploitation ⁴		5,8	5,6	4,7	4,1	3,7	3,8	3,7	3,7
2.3 Excédent brut d'exploitation ^{3,5} = 100 p.c. - (2.1) - (2.2) ..		29,4	29,5	32,0	32,4	35,0	35,1	35,4	35,3
3. Productivité et coût du travail (en milliers de BEF) ⁶									
3.1 Valeur ajoutée par personne occupée		1.436	1.510	1.586	1.623	1.738	1.824	1.762	1.843
3.2 Frais de personnel par personne occupée		951	1.006	1.034	1.061	1.095	1.147	1.103	1.155
4. Acquisitions d'immobilisations corporelles		19,9	19,9	21,2	21,4	23,8	28,0	23,4	24,3
5. Rentabilité nette des capitaux propres (en p.c.)		8,4	9,7	9,8	9,5	10,9	13,6	11,5	14,2
6. Capitaux propres / Ensemble des moyens d'action (en p.c.) ..		30,1	31,5	33,2	33,7	33,5	33,8	34,1	34,3
II. Schémas complets									
Nombre de comptes annuels		11.650	11.244	10.887	11.232	11.661	12.339	10.021	10.021
1. Principaux flux concourant à la formation de l'épargne brute ⁷									
1.1 Valeur ajoutée brute, y compris les subsides d'exploitation		100	100	100	100	100	100	100	100
1.2 Frais de personnel	—	65,1	65,3	63,2	63,2	60,7	60,4	60,2	60,2
1.3 Impôts et taxes d'exploitation	—	2,8	2,7	2,6	2,8	2,7	2,8	2,8	2,9
1.4 Autres charges d'exploitation	—	1,5	1,4	1,1	1,0	1,0	1,1	0,9	1,0
1.5 Excédent brut d'exploitation ^{3,5}	=	30,6	30,7	33,0	33,0	35,7	35,7	36,1	35,9
1.6 Produit des actifs financiers ⁸	+	5,4	6,0	5,8	6,6	7,6	12,3	7,5	12,2
1.7 Charge des dettes	—	9,4	9,1	8,7	8,4	8,4	10,1	8,4	10,0
1.8 Impôts sur le résultat	—	3,2	3,3	4,0	3,7	3,9	3,8	3,8	3,8
1.9 Rémunération du capital	—	5,9	6,6	7,1	7,3	8,0	9,5	8,1	9,8
1.10 Solde des autres flux ⁹	+	0,7	0,6	0,3	0,7	0,1	-0,7	0,1	-0,7
1.11 Epargne brute ⁵	=	18,2	18,3	19,3	20,9	23,1	23,9	23,4	23,8
2. Acquisitions d'immobilisations corporelles		19,9	19,7	20,6	20,0	21,9	26,5	21,6	23,6
3. Acquisitions d'immobilisations financières		6,2	8,4	10,1	11,9	16,7	24,4	16,3	23,2
4. Rentabilité nette des capitaux propres (en p.c.)		8,4	9,8	9,7	9,3	10,9	14,3	11,5	14,9
5. Capitaux propres / Ensemble des moyens d'action (en p.c.)		29,7	31,3	33,1	33,6	33,4	33,9	33,9	34,3

¹ Données définitives.

² Ces ratios sont calculés sur la base des données globalisées relatives à l'ensemble des sociétés du regroupement considéré qui ont mentionné leur chiffre d'affaires.

³ Le résultat brut d'exploitation et l'excédent brut d'exploitation se confondent à une rubrique près : les charges d'exploitation portées à l'actif au titre de frais de restructuration ; ces charges interviennent en déduction des charges d'exploitation dans le calcul du résultat brut d'exploitation et influencent donc favorablement celui-ci ; elles n'affectent par contre pas l'excédent brut d'exploitation.

⁴ Les « Autres charges d'exploitation » comprennent, d'une part, les impôts et taxes relatifs à l'exploitation et, d'autre part, les autres charges d'exploitation au sens strict.

⁵ Ce ratio peut différer légèrement de la valeur obtenue comme résultat du calcul arithmétique appliqué à ses composantes, parce que les nombres ont été arrondis.

⁶ Ces ratios sont calculés sur la base des données globalisées relatives à l'ensemble des sociétés du regroupement considéré qui ont mentionné l'effectif de leur personnel.

⁷ Cf. tableau XII-1b.2.

⁸ Produit des immobilisations financières + produit des actifs financiers circulants.

⁹ Subsides en intérêts + solde des autres produits et charges financiers + solde des produits et charges exceptionnels autres que corrections de valeur + charges portées à l'actif au titre de frais de restructuration + intervention d'associés dans la perte - bénéfice à distribuer aux administrateurs, gérants et autres allocataires.

XII - 2a. — INDUSTRIE MANUFACTURIERE — GLOBALISATION DES BILANS APRES REPARTITION

Schémas complets et abrégés

(milliards de francs)¹

	Total des entreprises						Echantillon constant ²	
	1984	1985	1986	1987	1988	1989	1988	1989
Nombre de comptes annuels	12.439	14.039	14.038	15.065	15.771	16.531	13.433	13.433
ACTIF								
A. Actifs immobilisés								
I. Frais d'établissement	12,1	10,1	6,9	9,1	5,0	4,6	4,5	4,0
II. Immobilisations incorporelles	21,3	27,6	38,1	44,7	64,5	82,8	57,5	65,7
III. Immobilisations corporelles								
a. Terrains et constructions	187,4	187,9	196,5	202,7	215,8	235,4	195,9	211,7
b. Installations, machines et outillage	256,6	281,9	299,2	310,6	335,4	382,2	305,4	328,5
c. Mobilier et matériel roulant	20,0	24,9	29,9	33,0	39,7	41,6	35,0	37,5
d. Location-financement et droits similaires	9,8	11,7	20,0	25,4	30,9	35,1	29,9	33,0
e. Autres immobilisations corporelles	13,9	14,1	14,9	14,3	15,0	15,1	13,1	13,2
f. Immobilisations en cours et acomptes versés	30,3	39,6	39,4	40,6	48,2	68,6	43,5	60,4
Total des immobilisations corporelles	517,9	560,1	599,8	626,8	685,1	778,0	622,8	684,3
IV. Immobilisations financières	206,7	251,1	301,3	347,5	440,6	601,1	407,0	581,0
Total des actifs immobilisés	758,1	848,9	946,1	1.028,0	1.195,2	1.466,5	1.091,8	1.335,0
B. Actifs circulants								
V. Créances à plus d'un an								
a. Créances commerciales	10,9	14,0	17,5	9,1	10,4	8,2	9,1	7,9
b. Autres créances	16,8	17,9	24,7	28,6	27,2	26,1	22,1	24,9
Total des créances à plus d'un an	27,7	31,9	42,2	37,8	37,6	34,3	31,2	32,8
VI. Stocks & commandes en cours d'exécution								
a. Stocks	504,7	515,1	479,9	467,7	515,5	555,3	469,0	512,2
b. Commandes en cours d'exécution	64,0	61,0	62,9	57,4	56,9	62,9	54,0	59,4
Total des stocks et commandes en cours d'exécution	568,7	576,1	542,8	525,1	572,4	618,2	523,0	571,6
VII. Créances à un an au plus								
a. Créances commerciales	643,6	687,3	673,1	644,8	723,6	797,9	653,6	735,4
b. Autres créances	108,4	115,4	148,2	121,6	154,7	224,9	133,9	211,9
Total des créances à un an au plus	751,9	802,7	821,3	766,3	878,3	1.022,8	787,5	947,3
VIII. Placements de trésorerie	87,1	103,9	134,4	166,4	167,6	201,9	154,9	193,2
IX. Valeurs disponibles	59,3	59,3	66,3	68,2	80,1	92,9	71,5	73,5
X. Comptes de régularisation	16,6	17,0	17,0	16,8	18,4	20,1	16,6	18,4
Total des actifs circulants	1.511,4	1.591,0	1.624,0	1.580,6	1.754,4	1.990,2	1.584,7	1.836,8
TOTAL DU BILAN	2.269,4	2.439,9	2.570,1	2.608,6	2.949,6	3.456,7	2.676,4	3.171,8

PASSIF								
A. Capitaux propres								
I. Capital	439,3	487,4	527,3	504,3	546,1	600,8	498,5	526,6
II. Primes d'émission	31,3	31,1	35,6	40,9	44,5	50,9	40,1	49,0
III. Plus-values de réévaluation	32,6	29,7	31,1	27,0	23,1	21,2	22,0	20,5
IV. Réserves								
a. Réserve légale	19,3	20,8	22,6	23,4	27,6	29,9	25,6	28,7
b. Réserves indisponibles	15,3	15,9	15,2	15,4	14,6	15,8	13,2	15,0
c. Réserves immunisées	57,3	67,6	71,0	76,1	77,2	128,3	66,1	125,4
d. Réserves disponibles	151,2	178,4	201,1	219,5	237,3	296,7	215,8	286,2
Total des réserves	243,1	282,7	309,9	334,4	356,7	470,7	320,7	455,3
V. Bénéfice reporté	66,1	74,7	90,7	112,1	139,4	179,0	131,0	174,0
Perte reportée	- 89,1	- 69,9	- 76,5	- 76,9	- 83,2	- 81,3	- 61,7	- 70,0
VI. Subsidés en capital	17,6	20,5	20,3	19,1	18,7	20,4	16,9	17,5
Total des capitaux propres	740,9	856,3	938,3	960,9	1.045,2	1.261,7	967,5	1.172,9
B. VII. Provisions pour risques et charges	85,2	92,6	106,3	113,1	133,7	129,7	116,5	125,0
C. Dettes								
VIII. Dettes à plus d'un an								
a. Dettes financières	270,5	279,5	324,0	366,9	420,6	513,3	379,7	461,2
dont : établissements de crédit ³	(174,7)	(173,6)	(198,9)	(213,4)	(229,1)	(263,4)	(203,8)	(233,9)
b. Dettes commerciales	6,5	6,5	4,6	4,0	2,9	3,3	2,6	2,7
c. Acomptes reçus sur commandes	11,8	8,3	8,9	5,4	5,7	8,8	5,7	8,7
d. Autres dettes	46,0	34,2	36,2	47,8	67,0	64,1	62,1	58,8
Total des dettes à plus d'un an	334,7	328,4	373,7	424,1	496,2	589,5	450,1	531,4
IX. Dettes à un an au plus								
a. Dettes à plus d'un an échéant dans l'année	55,3	57,0	58,1	70,4	103,4	115,0	89,7	102,2
b. Dettes financières	209,4	233,3	216,0	187,1	197,4	279,2	174,9	256,9
dont : établissements de crédit ³	(175,7)	(185,7)	(176,0)	(143,6)	(160,9)	(215,7)	(142,2)	(198,6)
c. Dettes commerciales	498,7	508,6	485,5	480,3	571,4	629,8	516,4	569,4
d. Acomptes reçus sur commandes	57,1	51,1	51,8	47,3	49,9	54,1	47,7	51,2
e. Dettes fiscales, salariales et sociales	165,3	172,3	180,1	180,6	190,1	204,3	171,7	187,2
f. Autres dettes	81,3	96,5	120,1	106,6	121,1	146,5	103,9	131,0
Total des dettes à un an au plus	1.067,1	1.118,9	1.111,6	1.072,3	1.233,4	1.428,9	1.104,3	1.297,9
X. Comptes de régularisation	41,4	43,7	40,2	38,1	41,1	46,9	38,0	44,6
Total des dettes	1.443,3	1.491,1	1.525,6	1.534,5	1.770,6	2.065,3	1.592,4	1.873,9

¹ Une rubrique totalisante peut différer légèrement de la somme des rubriques qui la composent parce que les montants ont été arrondis.

² Données définitives.

³ Etablissements de crédit, dettes de location-financement et assimilées.

XII - 2b. 1. — INDUSTRIE MANUFACTURIERE — GLOBALISATION DES FLUX DE RESULTATS

Schémas complets et abrégés

(milliards de francs)¹

	Total des entreprises							Echantillon constant ²	
	Opérateur	1984	1985	1986	1987	1988	1989	1988	1989
Nombre de comptes annuels		12.439	14.039	14.038	15.065	15.771	16.531	13.433	13.433
FLUX DE RESULTATS									
Valeur ajoutée brute, y compris les subsides d'exploitation		1.001,8	1.081,4	1.157,3	1.161,1	1.256,2	1.322,8	1.139,7	1.216,2
Frais de personnel	-	678,8	735,4	754,8	753,3	781,8	819,6	706,1	753,9
Amortissements et réductions de valeur sur frais d'établissement, sur immobilisations incorporelles et corporelles	-	130,5	150,3	168,6	187,0	215,7	234,3	193,0	207,4
Réductions de valeur nettes sur stocks, sur commandes en cours d'exécution et sur créances commerciales	-	7,2	7,5	10,3	7,1	7,8	6,5	6,6	5,9
Provisions nettes pour risques et charges	-	10,3	5,7	6,6	12,0	11,2	4,5	10,0	4,3
Autres charges d'exploitation ³	-	32,3	34,7	33,1	30,9	29,2	29,0	24,2	26,5
Charges d'exploitation portées à l'actif au titre de frais de restructuration	+	3,3	1,1	1,2	2,0	3,2	0,9	3,1	0,8
Résultat d'exploitation	=	146,0	148,9	185,1	172,8	213,7	229,8	202,9	219,0
Produits financiers	+	61,9	78,0	82,0	76,2	86,0	139,0	79,1	131,0
Charges financières	-	102,4	107,3	111,4	95,1	97,4	136,8	87,3	125,7
Résultat courant avant impôts	=	105,5	119,6	155,7	153,9	202,3	232,0	194,7	224,3
Produits exceptionnels	+	54,1	29,9	36,2	34,2	38,8	113,2	29,9	110,3
Charges exceptionnelles	-	53,7	30,4	48,4	46,3	65,9	50,9	48,9	46,7
Résultat de l'exercice avant impôts	=	105,9	119,1	143,5	141,8	175,2	294,3	175,7	287,9
Impôts sur le résultat	-	40,3	41,9	56,6	53,7	60,0	58,7	55,1	55,1
Résultat de l'exercice	=	65,6	77,2	86,9	88,1	115,2	235,6	120,6	232,8
Transfert net aux réserves immunisées	-	5,3	8,8	5,2	9,3	12,1	55,4	7,8	54,5
Bénéfice reporté de l'exercice précédent	+	47,9	65,8	74,7	88,2	104,7	134,6	97,3	130,5
Perte reportée de l'exercice précédent	-	91,1	77,2	64,7	70,9	73,9	68,3	60,0	61,1
RESULTAT A AFFECTER	=	17,1	57,0	91,7	96,1	133,9	246,5	150,1	247,7
AFFECTATIONS ET PRELEVEMENTS									
Prélèvements nets sur (+) ou affectations nettes (-) aux capitaux propres	+	18,5	-8,9	-36,4	-38,9	-66,5	-167,7	-88,7	-172,2
Intervention d'associés dans la perte	+	3,0	1,7	0,9	0,6	0,2	0,2	0,2	0,2
Bénéfice à distribuer	-	38,6	49,8	56,2	57,8	67,6	79,0	61,6	75,7
dont : rémunération du capital		(36,3)	(47,3)	(50,7)	(51,5)	(61,9)	(73,2)	(56,1)	(70,1)

¹ Les soldes qui apparaissent dans ce tableau peuvent s'écarter légèrement de la différence entre les montants des rubriques qui interviennent dans leur calcul parce que les nombres ont été arrondis.

² Données définitives.

³ Les « autres charges d'exploitation » comprennent, d'une part, les impôts et taxes relatifs à l'exploitation et, d'autre part, les autres charges d'exploitation au sens strict.

XII - 2b. 2. — INDUSTRIE MANUFACTURIERE — GLOBALISATION DES FLUX DE RESULTATS

Schémas complets

(milliards de francs)¹

	Total des entreprises							Echantillon constant ²	
	Opérateur	1984	1985	1986	1987	1988	1989	1988	1989
Nombre de comptes annuels		3.482	3.261	3.193	3.233	3.298	3.417	2.927	2.927
FLUX DE RESULTATS CONCOURANT A LA FORMATION DE L'EPARGNE BRUTE									
Valeur ajoutée brute avant subsides d'exploitation		914,4	972,0	1.031,7	1.030,4	1.118,4	1.178,8	1.024,4	1.091,9
Subsides d'exploitation	+	14,0	7,7	10,7	10,2	8,7	6,8	4,4	4,0
Valeur ajoutée brute, y compris les subsides d'exploitation	=	928,4	979,7	1.042,5	1.040,6	1.127,1	1.185,6	1.028,8	1.095,9
Frais de personnel	-	627,1	663,9	674,8	669,1	692,7	724,5	629,5	670,0
Impôts et taxes relatifs à l'exploitation	-	12,5	14,2	15,9	16,8	16,4	17,6	15,4	16,8
Autres charges d'exploitation	-	12,2	11,2	10,5	9,4	9,3	8,6	6,1	7,3
Excédent brut d'exploitation	=	276,6	290,4	341,2	345,4	408,7	434,9	377,8	401,8
Produit des immobilisations financières	+	11,5	15,1	16,5	20,2	25,3	52,6	24,2	51,2
Produit des actifs financiers circulants	+	19,1	18,7	19,9	18,8	21,3	44,4	19,3	42,1
Subsides en intérêts	+	2,7	2,7	2,5	2,4	2,4	2,2	2,2	2,0
Charge des dettes	-	62,4	60,3	57,2	52,5	54,3	70,2	48,8	64,4
Solde des autres produits et charges financiers	+	- 13,0	- 9,3	- 14,6	- 11,0	- 8,8	- 24,7	- 7,8	- 23,8
Solde des produits et charges exceptionnels autres que corrections de valeur	+	15,7	0,5	5,2	- 2,2	- 4,8	1,3	- 5,6	2,0
Charges portées à l'actif au titre de frais de restructuration	+	6,4	4,0	4,2	4,9	7,4	1,5	5,9	1,5
Impôts sur le résultat	-	38,5	39,2	52,9	49,6	55,8	53,6	51,4	50,6
Intervention d'associés dans la perte	+	2,8	1,4	0,8	0,6	0,2	0,1	0,1	0,1
Bénéfice à distribuer	-	36,7	47,3	53,3	54,4	64,0	75,0	58,5	72,5
<i>dont : rémunération du capital</i>		(35,6)	(46,3)	(49,3)	(49,7)	(60,0)	(70,8)	(54,6)	(68,4)
EPARGNE BRUTE	=	184,2	176,7	212,2	222,6	277,6	313,5	257,4	289,3
COMPOSITION DE L'EPARGNE BRUTE									
Résultat net après impôts		61,9	71,4	78,7	79,2	104,3	225,5	110,6	223,7
Amortissements d'exploitation	+	123,8	140,2	155,8	171,6	197,4	213,2	177,5	189,6
Amortissements nets exceptionnels	+	12,7	4,0	10,1	3,7	15,8	6,0	11,2	4,8
Provisions nettes pour risques et charges	+	12,0	11,3	20,0	19,2	26,3	8,9	18,9	9,0
Réductions de valeurs nettes	+	17,1	12,9	17,3	21,9	19,5	24,9	13,6	23,8
Plus-values nettes réalisées et subsides reçus en capital	-	9,4	17,2	17,1	19,2	21,8	90,0	15,9	89,1
Intervention d'associés dans la perte	+	2,8	1,4	0,8	0,6	0,2	0,1	0,1	0,1
Bénéfice à distribuer	-	36,7	47,3	53,3	54,4	64,0	75,0	58,5	72,5

¹ Les soldes et rubriques totalisantes peuvent s'écarter légèrement de la différence entre les montants des rubriques qui interviennent dans leur calcul parce que les nombres ont été arrondis.

² Données définitives.

XII - 2c. — INDUSTRIE MANUFACTURIERE — GLOBALISATION DES FLUX D'INVESTISSEMENTS

(milliards de francs)

	Total des entreprises						Echantillon constant ¹	
	1984	1985	1986	1987	1988	1989	1988	1989
I. Schémas complets et abrégés								
<i>Nombre de comptes annuels</i>	12.439	14.039	14.038	15.065	15.771	16.531	13.433	13.433
A. Immobilisations incorporelles								
Acquisitions, y compris la production immobilisée	18,2	24,1	35,5	39,0	62,9	52,5	56,8	36,1
Cessions et retraits (valeur nette comptable)	2,4	2,1	1,0	1,2	2,9	5,4	2,4	0,5
B. Immobilisations corporelles								
Acquisitions, y compris la production immobilisée	159,8	183,7	221,0	217,9	263,1	323,4	236,0	255,9
Cessions et retraits (valeur nette comptable)	12,6	16,9	27,8	16,4	24,5	35,6	21,7	27,3
C. Immobilisations financières								
Acquisitions	48,1	77,3	92,9	121,9	158,2	275,0	139,7	254,3
Cessions (valeur nette comptable)	17,6	24,2	34,0	34,1	38,8	75,8	32,3	66,4
II. Schémas complets								
<i>Nombre de comptes annuels</i>	3.482	3.261	3.193	3.233	3.298	3.417	2.927	2.927
A. Immobilisations incorporelles								
Acquisitions, y compris la production immobilisée	17,3	23,3	34,4	37,7	61,4	49,8	55,6	34,7
Cessions et retraits (valeur nette comptable)	2,4	2,0	1,0	1,2	2,8	5,3	2,4	0,5
B. Immobilisations corporelles								
Acquisitions, y compris la production immobilisée	148,0	167,8	198,8	191,9	229,4	286,1	208,1	229,5
Cessions et retraits (valeur nette comptable)	11,3	15,0	26,5	15,0	22,9	33,5	20,5	25,6
C. Immobilisations financières								
Acquisitions	47,7	76,6	91,7	120,5	154,4	269,3	137,0	250,4
Cessions (valeur nette comptable)	17,4	24,0	33,7	33,7	38,3	74,8	31,9	65,5

¹ Données définitives.

XII - 2d. — INDUSTRIE MANUFACTURIERE — RATIOS CALCULES SUR LA BASE DES GLOBALISATIONS DE COMPTES ANNUELS

(en p.c. de la valeur ajoutée, sauf indication contraire)

	Total des entreprises							Echantillon constant ¹	
	Opérateur	1984	1985	1986	1987	1988	1989	1988	1989
I. Schémas complets et abrégés									
Nombre de comptes annuels		12.439	14.039	14.038	15.065	15.771	16.531	13.433	13.433
1. Marges sur ventes (en p.c.) ²									
1.1 Résultat brut d'exploitation ³ / Chiffre d'affaires		8,5	8,3	9,9	10,2	11,0	10,7	11,2	10,7
1.2 Résultat net d'exploitation / Chiffre d'affaires		4,2	4,0	4,9	4,7	5,3	5,2	5,5	5,4
2. Répartition primaire de la valeur ajoutée									
2.1 Frais de personnel		67,8	68,0	65,2	64,9	62,2	62,0	62,0	62,0
2.2 Autres charges d'exploitation ⁴		3,2	3,2	2,9	2,6	2,4	2,2	2,1	2,2
2.3 Excédent brut d'exploitation ^{3,5} = 100 p.c. - (2.1) - (2.2) ..		29,0	28,8	31,9	32,5	35,4	35,8	35,9	35,8
3. Productivité et coût du travail (en milliers de BEF) ⁶									
3.1 Valeur ajoutée par personne occupée		1.429	1.532	1.655	1.718	1.847	1.961	1.883	1.975
3.2 Frais de personnel par personne occupée		972	1.044	1.082	1.118	1.154	1.215	1.167	1.224
4. Acquisitions d'immobilisations corporelles		16,0	17,0	19,1	18,8	20,9	24,5	20,7	21,0
5. Rentabilité nette des capitaux propres (en p.c.)		8,9	9,0	9,3	9,2	11,0	18,7	12,5	19,9
6. Capitaux propres / Ensemble des moyens d'action (en p.c.) ...		32,6	35,1	36,5	36,8	35,5	36,5	36,1	37,0
II. Schémas complets									
Nombre de comptes annuels		3.482	3.261	3.193	3.233	3.298	3.417	2.927	2.927
1. Principaux flux concourant à la formation de l'épargne brute ⁷									
1.1 Valeur ajoutée brute, y compris les subsides d'exploitation		100	100	100	100	100	100	100	100
1.2 Frais de personnel	-	67,6	67,8	64,7	64,3	61,5	61,1	61,2	61,1
1.3 Impôts et taxes d'exploitation	-	1,4	1,5	1,5	1,6	1,5	1,5	1,5	1,5
1.4 Autres charges d'exploitation	-	1,3	1,1	1,0	0,9	0,8	0,7	0,6	0,7
1.5 Excédent brut d'exploitation ^{3,5}	=	29,8	29,6	32,7	33,2	36,3	36,7	36,7	36,7
1.6 Produit des actifs financiers ⁸	+	3,3	3,5	3,5	3,7	4,1	8,2	4,2	8,5
1.7 Charge des dettes	-	6,7	6,2	5,5	5,0	4,8	5,9	4,7	5,9
1.8 Impôts sur le résultat	-	4,1	4,0	5,1	4,8	4,9	4,5	5,0	4,6
1.9 Rémunération du capital	-	3,8	4,7	4,7	4,8	5,3	6,0	5,3	6,2
1.10 Solde des autres flux ⁹	+	1,3	- 0,2	- 0,5	- 0,9	- 0,8	- 2,0	- 0,9	- 2,1
1.11 Epargne brute ⁵	=	19,8	18,0	20,4	21,4	24,6	26,5	25,0	26,4
2. Acquisitions d'immobilisations corporelles		15,9	17,1	19,1	18,4	20,4	24,1	20,2	20,9
3. Acquisitions d'immobilisations financières		5,1	7,8	8,8	11,6	13,7	22,7	13,3	22,9
4. Rentabilité nette des capitaux propres (en p.c.)		8,8	8,9	9,0	8,9	10,8	19,3	12,3	20,5
5. Capitaux propres / Ensemble des moyens d'action (en p.c.) ...		32,6	35,1	36,6	37,0	35,5	36,7	36,1	37,1

¹ Données définitives.

² Ces ratios sont calculés sur la base des données globalisées relatives à l'ensemble des sociétés du regroupement considéré qui ont mentionné leur chiffre d'affaires.

³ Le résultat brut d'exploitation et l'excédent brut d'exploitation se confondent à une rubrique près : les charges d'exploitation portées à l'actif au titre de frais de restructuration ; ces charges interviennent en déduction des charges d'exploitation dans le calcul du résultat brut d'exploitation et influencent donc favorablement celui-ci ; elles n'affectent par contre pas l'excédent brut d'exploitation.

⁴ Les « Autres charges d'exploitation » comprennent, d'une part, les impôts et taxes relatifs à l'exploitation et, d'autre part, les autres charges d'exploitation au sens strict.

⁵ Ce ratio peut différer légèrement de la valeur obtenue comme résultat du calcul arithmétique appliqué à ses composantes, parce que les nombres ont été arrondis.

⁶ Ces ratios sont calculés sur la base des données globalisées relatives à l'ensemble des sociétés du regroupement considéré qui ont mentionné l'effectif de leur personnel.

⁷ Cf. tableau XII-1b.2.

⁸ Produit des immobilisations financières + produit des actifs financiers circulants.

⁹ Subsides en intérêts + solde des autres produits et charges financiers + solde des produits et charges exceptionnels autres que corrections de valeur + charges portées à l'actif au titre de frais de restructuration + intervention d'associés dans la perte - bénéfice à distribuer aux administrateurs, gérants et autres allocataires.

XII - 3a. — COMMERCE — GLOBALISATION DES BILANS APRES REPARTITION

Schémas complets et abrégés

(milliards de francs)¹

	Total des entreprises						Echantillon constant ²	
	1984	1985	1986	1987	1988	1989	1988	1989
Nombre de comptes annuels	33.337	39.634	39.956	45.067	48.042	51.113	39.395	39.395
ACTIF								
A. Actifs immobilisés								
I. Frais d'établissement	1,9	3,0	2,9	2,8	2,1	1,8	1,7	1,3
II. Immobilisations incorporelles	11,6	13,3	14,7	16,4	19,6	22,5	16,0	16,0
III. Immobilisations corporelles								
a. Terrains et constructions	89,4	101,7	109,3	126,3	143,1	173,7	129,2	147,5
b. Installations, machines et outillage	47,0	54,1	57,2	64,3	74,2	90,7	64,8	73,4
c. Mobilier et matériel roulant	21,7	26,7	30,7	35,3	39,8	45,2	35,2	37,5
d. Location-financement et droits similaires	12,0	14,3	14,7	16,4	18,1	20,8	16,9	18,9
e. Autres immobilisations corporelles	16,0	18,0	19,6	21,5	22,9	26,7	20,7	22,6
f. Immobilisations en cours et acomptes versés	3,1	4,5	4,1	6,3	11,5	10,1	10,1	9,1
Total des immobilisations corporelles	189,2	219,3	235,6	270,3	309,7	367,2	276,9	309,0
IV. Immobilisations financières	113,7	135,4	172,5	174,4	211,7	275,9	197,9	250,5
Total des actifs immobilisés	316,4	371,1	425,6	463,8	543,0	667,4	492,6	576,8
B. Actifs circulants								
V. Créances à plus d'un an								
a. Créances commerciales	19,3	19,3	25,3	27,3	30,0	32,1	29,4	30,1
b. Autres créances	6,0	7,3	8,7	9,7	9,2	15,5	8,5	10,0
Total des créances à plus d'un an	25,3	26,6	34,0	37,0	39,2	47,6	37,9	40,1
VI. Stocks & commandes en cours d'exécution								
a. Stocks	345,7	390,7	402,6	423,1	470,6	513,1	424,8	454,9
b. Commandes en cours d'exécution	3,7	4,7	3,9	3,0	5,7	5,8	5,5	5,2
Total des stocks et commandes en cours d'exécution	349,3	395,3	406,5	426,2	476,3	518,9	430,3	460,1
VII. Créances à un an au plus								
a. Créances commerciales	489,3	543,9	502,7	525,4	594,7	656,8	514,8	585,2
b. Autres créances	57,1	78,5	76,2	81,5	90,9	115,0	78,6	100,5
Total des créances à un an au plus	546,4	622,4	578,9	606,9	685,6	771,7	593,4	685,7
VIII. Placements de trésorerie	58,6	72,4	67,9	86,5	101,5	120,1	94,7	111,5
IX. Valeurs disponibles	79,4	88,3	91,2	95,3	102,9	116,7	91,1	101,4
X. Comptes de régularisation	14,9	16,1	15,7	17,4	21,1	24,0	19,2	21,3
Total des actifs circulants	1.073,9	1.221,2	1.194,3	1.269,3	1.426,7	1.599,1	1.266,6	1.420,1
TOTAL DU BILAN	1.390,3	1.592,2	1.619,9	1.733,2	1.969,7	2.266,5	1.759,1	1.997,0

PASSIF								
A. Capitaux propres								
I. Capital	190,0	222,0	251,1	259,9	279,1	312,8	248,5	267,9
II. Primes d'émission	2,1	3,6	6,5	8,7	10,1	23,5	9,1	23,0
III. Plus-values de réévaluation	8,1	7,0	6,7	6,6	6,1	6,5	5,5	6,2
IV. Réserves								
a. Réserve légale	10,4	12,2	13,7	14,6	16,1	18,0	15,0	16,6
b. Réserves indisponibles	7,3	7,9	8,3	7,9	8,3	8,9	7,8	8,1
c. Réserves immunisées	26,8	25,4	24,5	29,2	35,5	44,3	32,5	39,9
d. Réserves disponibles	89,0	105,6	116,3	126,9	138,8	155,0	126,5	142,6
Total des réserves	133,5	151,1	162,8	178,7	198,6	226,1	181,7	207,2
V. Bénéfice reporté	43,9	65,4	77,5	76,2	88,2	97,3	82,8	91,2
Perte reportée	- 48,4	- 55,1	- 56,2	- 59,1	- 54,7	- 61,7	- 43,5	- 48,1
VI. Subsidés en capital	1,6	1,8	1,9	2,3	2,3	2,4	2,1	2,2
Total des capitaux propres	330,7	395,7	450,3	473,2	529,7	607,0	486,2	549,5
B. VII. Provisions pour risques et charges								
	19,1	22,8	22,7	25,0	26,9	31,8	25,7	26,6
C. Dettes								
VIII. Dettes à plus d'un an								
a. Dettes financières	102,4	115,3	138,2	166,4	190,4	249,4	170,0	210,7
dont : établissements de crédit ³	(68,4)	(76,8)	(95,4)	(117,2)	(134,7)	(163,6)	(120,9)	(140,2)
b. Dettes commerciales	4,9	4,6	3,8	3,5	3,2	3,0	2,5	2,4
c. Acomptes reçus sur commandes	0,2	1,0	1,2	0,8	0,2	0,5	0,2	0,5
d. Autres dettes	22,6	27,7	25,2	23,3	25,6	32,4	22,0	24,9
Total des dettes à plus d'un an	130,1	148,5	168,4	194,0	219,4	285,2	194,7	238,4
IX. Dettes à un an au plus								
a. Dettes à plus d'un an échéant dans l'année	16,7	19,1	20,3	26,7	35,1	43,8	31,7	36,3
b. Dettes financières	201,2	234,0	199,7	220,1	263,5	310,8	239,8	271,4
dont : établissements de crédit ³	(192,0)	(207,2)	(183,8)	(200,4)	(224,6)	(272,2)	(203,6)	(238,3)
c. Dettes commerciales	508,6	563,5	541,0	567,1	641,3	690,2	553,3	611,0
d. Acomptes reçus sur commandes	9,9	13,2	13,1	12,3	16,9	16,4	14,6	14,7
e. Dettes fiscales, salariales et sociales	62,6	73,4	77,3	82,9	89,2	99,9	81,2	89,0
f. Autres dettes	89,8	99,9	103,5	108,5	121,1	149,4	108,1	131,1
Total des dettes à un an au plus	888,8	1.003,1	954,8	1.017,7	1.167,2	1.310,4	1.028,6	1.153,5
X. Comptes de régularisation	21,5	22,1	23,7	23,3	26,4	32,1	24,0	29,0
Total des dettes	1.040,4	1.173,7	1.146,9	1.235,0	1.413,0	1.627,8	1.247,3	1.420,9

¹ Une rubrique totalisante peut différer légèrement de la somme des rubriques qui la composent parce que les montants ont été arrondis.

² Données définitives.

³ Etablissements de crédit, dettes de location-financement et assimilées.

XII - 3b. 1. — COMMERCE — GLOBALISATION DES FLUX DE RESULTATS

Schémas complets et abrégés

(milliards de francs)¹

	Total des entreprises							Echantillon constant ²	
	Opérateur	1984	1985	1986	1987	1988	1989	1988	1989
Nombre de comptes annuels		33.337	39.634	39.956	45.067	48.042	51.113	39.395	39.395
FLUX DE RESULTATS									
Valeur ajoutée brute, y compris les subsides d'exploitation		434,1	496,6	525,4	549,6	609,2	663,7	558,4	590,0
Frais de personnel	-	268,4	313,0	323,5	343,3	364,3	400,7	332,5	355,0
Amortissements et réductions de valeur sur frais d'établissement, sur immobilisations incorporelles et corporelles	-	39,0	46,4	51,7	59,3	71,1	82,2	63,9	70,5
Réductions de valeur nettes sur stocks, sur commandes en cours d'exécution et sur créances commerciales	-	4,6	5,9	6,2	5,2	6,2	6,6	5,7	5,4
Provisions nettes pour risques et charges	-	3,6	3,0	2,5	2,6	2,2	1,4	1,9	0,3
Autres charges d'exploitation ³	-	54,9	61,1	53,8	51,0	50,6	55,9	48,0	50,5
Charges d'exploitation portées à l'actif au titre de frais de restructuration	+	0,3	1,1	1,1	0,9	0,5	0,6	0,5	0,2
Résultat d'exploitation	=	63,9	68,3	88,8	89,1	115,3	117,5	106,9	108,5
Produits financiers	+	57,1	62,3	56,1	53,0	51,4	78,5	47,3	70,3
Charges financières	-	69,9	65,2	64,2	60,9	68,7	93,2	61,5	82,3
Résultat courant avant impôts	=	51,1	65,4	80,7	81,2	98,0	102,8	92,8	96,5
Produits exceptionnels	+	13,9	14,4	17,1	19,2	24,6	30,2	22,6	24,7
Charges exceptionnelles	-	13,9	13,5	19,5	18,4	24,2	24,3	23,0	19,7
Résultat de l'exercice avant impôts	=	51,1	66,3	78,3	82,0	98,4	108,7	92,4	101,5
Impôts sur le résultat	-	18,4	21,4	25,2	27,3	30,4	32,4	27,9	29,4
Résultat de l'exercice	=	32,7	44,9	53,1	54,7	68,0	76,3	64,4	72,0
Transfert net aux réserves immunisées	-	1,0	2,6	1,7	5,5	8,0	7,6	7,7	6,0
Bénéfice reporté de l'exercice précédent	+	41,9	53,7	64,3	66,6	78,6	87,2	74,5	83,3
Perte reportée de l'exercice précédent	-	41,4	47,3	50,1	52,9	50,4	54,9	41,4	42,8
RESULTAT A AFFECTER	=	32,2	48,7	65,6	62,9	88,2	100,9	89,8	106,6
AFFECTATIONS ET PRELEVEMENTS									
Prélèvements nets sur (+) ou affectations nettes (-) aux capitaux propres	+	8,3	21,0	35,8	31,5	49,9	51,0	54,0	59,1
Intervention d'associés dans la perte	+	1,6	1,4	1,5	1,3	1,0	0,8	0,7	0,6
Bénéfice à distribuer	-	25,5	29,1	31,3	32,7	39,3	50,7	36,5	48,2
dont : rémunération du capital		(20,9)	(24,5)	(26,7)	(27,8)	(33,2)	(45,1)	(31,1)	(43,2)

¹ Les soldes qui apparaissent dans ce tableau peuvent s'écarter légèrement de la différence entre les montants des rubriques qui interviennent dans leur calcul parce que les nombres ont été arrondis.

² Données définitives.

³ Les « Autres charges d'exploitation » comprennent, d'une part, les impôts et taxes relatifs à l'exploitation et, d'autre part, les autres charges d'exploitation au sens strict.

XII - 3b. 2. — COMMERCE — GLOBALISATION DES FLUX DE RESULTATS

Schémas complets

(milliards de francs)¹

	Total des entreprises							Echantillon constant ²	
	Opérateur	1984	1985	1986	1987	1988	1989	1988	1989
Nombre de comptes annuels		4.669	4.446	4.178	4.282	4.416	4.635	3.779	3.779
FLUX DE RESULTATS CONCOURANT A LA FORMATION DE L'EPARGNE BRUTE									
Valeur ajoutée brute avant subsides d'exploitation		324,0	347,7	359,6	368,7	413,4	455,2	390,4	410,1
Subsides d'exploitation	+	2,3	2,0	1,7	2,9	5,3	3,4	5,2	3,3
Valeur ajoutée brute, y compris les subsides d'exploitation	=	326,3	349,7	361,3	371,6	418,7	458,5	395,6	413,4
Frais de personnel	-	205,4	225,8	224,8	233,2	246,5	273,3	231,6	244,8
Impôts et taxes relatifs à l'exploitation	-	29,6	32,0	30,9	34,2	36,7	41,4	36,3	39,9
Autres charges d'exploitation	-	5,8	6,4	4,8	4,1	4,2	6,2	3,9	4,0
Excédent brut d'exploitation	=	85,5	85,5	100,7	100,1	131,3	137,7	123,8	124,8
Produit des immobilisations financières	+	13,6	21,0	17,0	13,6	13,2	24,2	12,6	21,3
Produit des actifs financiers circulants	+	16,5	17,2	14,8	12,7	13,3	22,2	12,6	20,7
Subsides en intérêts	+	0,3	0,3	0,3	0,3	0,4	0,5	0,4	0,5
Charge des dettes	-	32,2	31,7	28,4	25,6	28,4	38,4	26,4	34,5
Solde des autres produits et charges financiers	+	- 5,7	- 2,3	- 3,7	- 1,0	- 6,5	- 9,3	- 5,7	- 8,5
Solde des produits et charges exceptionnels autres que corrections de valeur	+	0,7	1,8	1,3	4,9	- 0,1	- 0,8	- 0,4	- 1,3
Charges portées à l'actif au titre de frais de restructuration	+	0,4	1,2	1,2	0,9	0,7	0,6	0,7	0,2
Impôts sur le résultat	-	14,6	15,9	17,9	19,0	21,4	22,3	20,2	20,5
Intervention d'associés dans la perte	+	1,0	0,7	1,0	0,9	0,6	0,4	0,4	0,3
Bénéfice à distribuer	-	21,6	24,0	25,6	26,3	32,2	43,9	30,3	42,3
<i>dont : rémunération du capital</i>		(19,9)	(22,8)	(24,6)	(25,2)	(30,2)	(42,2)	(28,6)	(40,7)
EPARGNE BRUTE	=	44,0	53,9	60,8	61,6	70,9	70,9	67,4	60,9
COMPOSITION DE L'EPARGNE BRUTE									
Résultat net après impôts		26,6	35,3	39,3	39,0	50,4	60,4	48,3	56,6
Amortissements d'exploitation	+	28,5	31,0	32,6	35,7	43,0	49,5	40,2	43,7
Amortissements nets exceptionnels	+	0,1	1,1	2,7	0,5	1,1	1,0	1,0	0,7
Provisions nettes pour risques et charges	+	4,0	3,7	3,1	3,0	3,7	0,3	3,5	0,4
Réductions de valeurs nettes	+	8,4	9,3	9,6	12,4	15,3	14,7	14,8	11,7
Plus-values nettes réalisées et subsides reçus en capital	-	3,0	3,1	1,9	3,7	11,0	11,6	10,6	10,3
Intervention d'associés dans la perte	+	1,0	0,7	1,0	0,9	0,6	0,4	0,4	0,3
Bénéfice à distribuer	-	21,6	24,0	25,6	26,3	32,2	43,9	30,3	42,3

¹ Les soldes et rubriques totalisantes peuvent s'écarter légèrement de la différence entre les montants des rubriques qui interviennent dans leur calcul parce que les nombres ont été arrondis.

² Données définitives.

XII - 3c. — COMMERCE — GLOBALISATION DES FLUX D'INVESTISSEMENTS

(milliards de francs)

	Total des entreprises						Echantillon constant ¹	
	1984	1985	1986	1987	1988	1989	1988	1989
I. Schémas complets et abrégés								
<i>Nombre de comptes annuels</i>	33.337	39.634	39.956	45.067	48.042	51.113	39.395	39.395
A. Immobilisations incorporelles								
Acquisitions, y compris la production immobilisée	4,2	4,9	6,6	7,2	12,1	13,5	10,5	7,3
Cessions et retraits (valeur nette comptable)	0,3	0,3	0,3	0,3	0,6	0,8	0,4	0,7
B. Immobilisations corporelles								
Acquisitions, y compris la production immobilisée	60,6	69,3	80,9	100,3	126,8	148,4	111,7	111,0
Cessions et retraits (valeur nette comptable)	9,3	8,9	9,8	11,4	15,5	18,7	13,4	16,9
C. Immobilisations financières								
Acquisitions	29,4	38,4	62,4	40,3	60,7	113,6	56,7	95,1
Cessions (valeur nette comptable)	6,3	12,4	16,5	7,6	12,8	46,4	11,0	40,2
II. Schémas complets								
<i>Nombre de comptes annuels</i>	4.669	4.446	4.178	4.282	4.416	4.635	3.779	3.779
A. Immobilisations incorporelles								
Acquisitions, y compris la production immobilisée	2,0	2,2	3,8	3,1	6,8	7,1	6,3	5,6
Cessions et retraits (valeur nette comptable)	0,2	0,1	0,2	0,2	0,4	0,4	0,3	0,4
B. Immobilisations corporelles								
Acquisitions, y compris la production immobilisée	41,7	42,6	46,4	57,0	73,0	84,8	67,2	68,7
Cessions et retraits (valeur nette comptable)	7,0	5,3	7,2	8,3	11,6	13,8	10,3	12,8
C. Immobilisations financières								
Acquisitions	28,4	37,1	59,9	37,1	55,6	103,1	51,2	87,5
Cessions (valeur nette comptable)	6,2	12,0	16,0	7,0	12,0	45,4	10,4	39,4

¹ Données définitives.

XII - 3d. — COMMERCE — RATIOS CALCULES SUR LA BASE DES GLOBALISATIONS DE COMPTES ANNUELS

(en p.c. de la valeur ajoutée, sauf indication contraire)

	Opérateur	Total des entreprises						Echantillon constant ¹	
		1984	1985	1986	1987	1988	1989	1988	1989
I. Schémas complets et abrégés									
Nombre de comptes annuels		33.337	39.634	39.956	45.067	48.042	51.113	39.395	39.395
1. Marges sur ventes (en p.c.) ²									
1.1 Résultat brut d'exploitation ³ / Chiffre d'affaires		2,8	2,8	3,6	3,7	4,3	4,1	4,4	4,1
1.2 Résultat net d'exploitation / Chiffre d'affaires		1,6	1,6	2,2	2,1	2,6	2,4	2,7	2,4
2. Répartition primaire de la valeur ajoutée									
2.1 Frais de personnel		61,8	63,0	61,6	62,5	59,8	60,4	59,5	60,2
2.2 Autres charges d'exploitation ⁴		12,7	12,3	10,2	9,2	8,3	8,4	8,6	8,6
2.3 Excédent brut d'exploitation ^{3,5} = 100 p.c. - (2.1) - (2.2) ..		25,5	24,7	28,2	28,3	31,9	31,2	31,9	31,2
3. Productivité et coût du travail (en milliers de BEF) ⁶									
3.1 Valeur ajoutée par personne occupée		1.391	1.431	1.521	1.525	1.626	1.685	1.649	1.702
3.2 Frais de personnel par personne occupée		872	914	951	965	984	1.029	993	1.035
4. Acquisitions d'immobilisations corporelles		13,9	14,0	15,4	18,2	20,8	22,4	20,0	20,5
5. Rentabilité nette des capitaux propres (en p.c.)		9,9	11,3	11,8	11,6	12,8	12,6	13,3	13,1
6. Capitaux propres / Ensemble des moyens d'action (en p.c.) ...		23,8	24,9	27,8	27,3	26,9	26,8	27,6	27,5
II. Schémas complets									
Nombre de comptes annuels		4.669	4.446	4.178	4.282	4.416	4.635	3.779	3.779
1. Principaux flux concourant à la formation de l'épargne brute ⁷									
1.1 Valeur ajoutée brute, y compris les subsides d'exploitation		100	100	100	100	100	100	100	100
1.2 Frais de personnel	-	63,0	64,6	62,2	62,8	58,9	59,6	58,6	59,2
1.3 Impôts et taxes d'exploitation	-	9,1	9,2	8,6	9,2	8,8	9,0	9,2	9,6
1.4 Autres charges d'exploitation	-	1,8	1,8	1,3	1,1	1,0	1,4	1,0	1,0
1.5 Excédent brut d'exploitation ^{3,5}	=	26,2	24,4	27,9	26,9	31,4	30,0	31,3	30,2
1.6 Produit des actifs financiers ⁸	+	9,2	10,9	8,8	7,1	6,3	10,1	6,4	10,2
1.7 Charge des dettes	-	9,9	9,1	7,9	6,9	6,8	8,4	6,7	8,3
1.8 Impôts sur le résultat	-	4,5	4,5	5,0	5,1	5,1	4,9	5,1	5,0
1.9 Rémunération du capital	-	6,1	6,5	6,8	6,8	7,2	9,2	7,2	9,9
1.10 Solde des autres flux ⁹	+	- 1,4	0,2	- 0,2	1,4	- 1,6	- 2,2	- 1,6	- 2,5
1.11 Epargne brute ⁵	=	13,5	15,4	16,9	16,6	16,9	15,5	17,0	14,7
2. Acquisitions d'immobilisations corporelles		12,8	12,2	12,9	15,3	17,4	18,5	17,0	16,6
3. Acquisitions d'immobilisations financières		8,7	10,6	16,6	10,0	13,3	22,5	12,9	21,2
4. Rentabilité nette des capitaux propres (en p.c.)		10,1	11,7	11,8	11,5	13,4	13,8	13,7	14,2
5. Capitaux propres / Ensemble des moyens d'action (en p.c.) ...		23,2	24,3	27,7	26,8	26,2	26,4	26,8	26,9

¹ Données définitives.

² Ces ratios sont calculés sur la base des données globalisées relatives à l'ensemble des sociétés du regroupement considéré qui ont mentionné leur chiffre d'affaires.

³ Le résultat brut d'exploitation et l'excédent brut d'exploitation se confondent à une rubrique près : les charges d'exploitation portées à l'actif au titre de frais de restructuration ; ces charges interviennent en déduction des charges d'exploitation dans le calcul du résultat brut d'exploitation et influencent donc favorablement celui-ci ; elles n'affectent par contre pas l'excédent brut d'exploitation.

⁴ Les « Autres charges d'exploitation » comprennent, d'une part, les impôts et taxes relatifs à l'exploitation et, d'autre part, les autres charges d'exploitation au sens strict.

⁵ Ce ratio peut différer légèrement de la valeur obtenue comme résultat du calcul arithmétique appliqué à ses composantes, parce que les nombres ont été arrondis.

⁶ Ces ratios sont calculés sur la base des données globalisées relatives à l'ensemble des sociétés du regroupement considéré qui ont mentionné l'effectif de leur personnel.

⁷ Cf. tableau XII-1b.2.

⁸ Produit des immobilisations financières + produit des actifs financiers circulants.

⁹ Subsides en intérêts + solde des autres produits et charges financiers + solde des produits et charges exceptionnels autres que corrections de valeur + charges portées à l'actif au titre de frais de restructuration + intervention d'associés dans la perte - bénéfice à distribuer aux administrateurs, gérants et autres allocataires.

XII - 4a. — SERVICES NON FINANCIERS PRIVES* — GLOBALISATION DES BILANS APRES REPARTITION

Schémas complets et abrégés

(milliards de francs)¹

	Total des entreprises						Echantillon constant ²	
	1984	1985	1986	1987	1988	1989	1988	1989
Nombre de comptes annuels	19.336	23.394	24.320	28.512	32.220	36.188	24.064	24.064
ACTIF								
A. Actifs immobilisés								
I. Frais d'établissement	4,7	4,4	5,0	4,3	3,4	1,8	3,2	1,2
II. Immobilisations incorporelles	7,7	10,8	12,5	16,9	22,4	33,9	17,5	20,0
III. Immobilisations corporelles								
a. Terrains et constructions	308,2	343,0	356,9	372,8	412,4	467,9	378,0	401,6
b. Installations, machines et outillage	38,2	45,1	47,4	60,8	68,3	87,0	60,9	72,1
c. Mobilier et matériel roulant	66,0	58,4	71,0	77,0	80,9	103,7	72,9	89,9
d. Location-financement et droits similaires	16,4	17,5	20,6	21,8	25,5	37,8	22,0	32,6
e. Autres immobilisations corporelles	31,2	38,8	39,1	44,1	53,6	66,7	47,8	63,1
f. Immobilisations en cours et acomptes versés	16,6	17,3	16,9	16,2	22,7	27,9	21,8	19,3
Total des immobilisations corporelles	476,7	520,0	551,9	592,6	663,4	791,0	603,4	678,6
IV. Immobilisations financières	64,7	86,1	105,5	132,1	180,4	262,1	150,9	227,2
Total des actifs immobilisés	553,8	621,3	674,9	746,0	869,6	1.088,8	775,1	927,0
B. Actifs circulants								
V. Créances à plus d'un an								
a. Créances commerciales	15,1	10,9	14,2	13,4	21,0	21,7	20,6	18,0
b. Autres créances	26,0	35,5	32,8	67,1	74,4	89,3	71,7	83,6
Total des créances à plus d'un an	41,1	46,4	47,0	80,5	95,4	111,0	92,3	101,7
VI. Stocks & commandes en cours d'exécution								
a. Stocks	43,5	45,8	46,9	46,7	51,1	58,4	43,0	47,6
b. Commandes en cours d'exécution	43,1	52,4	60,1	39,0	22,9	24,5	15,9	19,2
Total des stocks et commandes en cours d'exécution	86,6	98,2	107,0	85,6	73,9	82,9	58,8	66,8
VII. Créances à un an au plus								
a. Créances commerciales	155,1	189,8	198,6	209,0	241,9	302,8	211,6	250,8
b. Autres créances	52,5	60,7	75,8	87,6	113,2	133,4	96,6	113,5
Total des créances à un an au plus	207,5	250,5	274,4	296,6	355,1	436,2	308,3	364,3
VIII. Placements de trésorerie	51,7	58,3	63,1	68,2	93,9	120,3	81,7	99,6
IX. Valeurs disponibles	51,1	51,8	57,3	66,0	74,5	82,4	63,7	68,7
X. Comptes de régularisation	17,4	22,3	21,8	20,3	22,2	28,3	18,7	23,5
Total des actifs circulants	455,4	527,5	570,6	617,2	715,1	861,1	623,5	724,5
TOTAL DU BILAN	1.009,2	1.148,9	1.245,5	1.363,1	1.584,7	1.949,9	1.398,6	1.651,5

PASSIF								
A. Capitaux propres								
I. Capital	180,8	205,1	231,9	280,7	343,3	392,2	293,0	314,5
II. Primes d'émission	3,9	4,1	4,1	6,2	15,2	21,2	14,2	19,5
III. Plus-values de réévaluation	8,1	8,2	7,2	7,6	9,6	10,2	8,7	9,0
IV. Réserves								
a. Réserve légale	5,0	6,1	6,9	7,9	9,2	10,9	8,0	9,6
b. Réserves indisponibles	4,4	4,8	5,2	5,4	5,0	5,3	4,2	4,7
c. Réserves immunisées	20,0	24,6	33,7	38,0	43,0	61,0	38,2	57,7
d. Réserves disponibles	36,4	45,0	50,1	56,9	65,2	73,0	57,4	65,1
Total des réserves	65,8	80,5	95,8	108,2	122,4	150,2	107,8	136,9
V. Bénéfice reporté	15,2	19,8	24,4	29,1	37,9	49,1	30,4	42,1
Perte reportée	- 57,8	- 64,2	- 66,0	- 62,3	- 70,8	- 67,6	- 55,1	- 56,9
VI. Subsidés en capital	0,9	1,2	1,6	2,0	2,6	3,4	2,4	3,1
Total des capitaux propres	216,9	254,7	299,0	371,4	460,1	558,6	401,5	468,1
B. VII. Provisions pour risques et charges	16,0	18,1	19,2	21,0	23,9	25,0	21,1	23,3
C. Dettes								
VIII. Dettes à plus d'un an								
a. Dettes financières	367,7	400,5	425,4	454,4	505,3	611,6	470,7	531,2
dont : établissements de crédit ³	(319,8)	(349,7)	(369,8)	(399,1)	(436,7)	(509,4)	(410,2)	(449,9)
b. Dettes commerciales	2,8	1,7	1,4	1,4	1,4	1,5	1,0	1,1
c. Acomptes reçus sur commandes	17,0	16,8	13,4	13,6	2,9	3,5	2,9	3,4
d. Autres dettes	33,4	38,5	36,5	38,4	43,4	48,7	35,8	40,4
Total des dettes à plus d'un an	420,9	457,6	476,7	507,8	553,1	665,2	510,4	576,1
IX. Dettes à un an au plus								
a. Dettes à plus d'un an échéant dans l'année	40,8	36,4	40,7	51,2	54,8	67,4	48,0	58,7
b. Dettes financières	49,8	63,3	68,5	66,1	82,4	130,8	71,2	108,2
dont : établissements de crédit ³	(44,4)	(54,4)	(58,5)	(55,5)	(66,3)	(98,5)	(57,8)	(82,8)
c. Dettes commerciales	120,6	149,0	152,4	161,2	192,2	234,4	168,6	195,7
d. Acomptes reçus sur commandes	21,2	26,7	31,2	27,0	31,2	38,0	24,0	31,0
e. Dettes fiscales, salariales et sociales	34,6	39,8	42,7	47,2	53,0	60,6	42,1	48,8
f. Autres dettes	55,9	67,1	80,6	78,4	102,1	131,3	83,2	108,4
Total des dettes à un an au plus	322,9	382,3	416,2	431,0	515,7	662,6	437,1	550,8
X. Comptes de régularisation	32,4	36,2	34,3	31,9	32,0	38,5	28,4	33,3
Total des dettes	776,2	876,1	927,2	970,8	1.100,7	1.366,2	976,0	1.160,1

¹ Une rubrique totalisante peut différer légèrement de la somme des rubriques qui la composent parce que les montants ont été arrondis.

² Données définitives.

³ Etablissements de crédit, dettes de location-financement et assimilées.

* A l'exclusion des centres de coordination.

XII - 4b. 1. — SERVICES NON FINANCIERS PRIVES* — GLOBALISATION DES FLUX DE RESULTATS

Schémas complets et abrégés

(milliards de francs)¹

	Total des entreprises							Echantillon constant ²	
	Opérateur	1984	1985	1986	1987	1988	1989	1988	1989
Nombre de comptes annuels		19.336	23.394	24.320	28.512	32.220	36.188	24.064	24.064
FLUX DE RESULTATS									
Valeur ajoutée brute, y compris les subsides d'exploitation		260,4	306,7	326,0	353,4	404,8	456,0	346,5	386,6
Frais de personnel	-	161,4	191,3	202,4	221,3	247,0	272,8	208,7	231,1
Amortissements et réductions de valeur sur frais d'établissement, sur immobilisations incorporelles et corporelles	-	42,4	49,0	55,9	63,9	79,1	91,8	68,8	76,7
Réductions de valeur nettes sur stocks, sur commandes en cours d'exécution et sur créances commerciales	-	2,1	2,2	2,7	2,7	3,2	3,3	2,7	2,4
Provisions nettes pour risques et charges	-	1,1	1,3	1,2	2,0	1,9	1,6	1,8	1,3
Autres charges d'exploitation ³	-	20,2	24,5	19,0	16,3	16,8	19,5	14,6	16,5
Charges d'exploitation portées à l'actif au titre de frais de restructuration	+	0,3	0,1	0,1	0,1	0,1	0,2	0,1	0,1
Résultat d'exploitation	=	33,5	38,5	44,9	47,3	56,9	67,2	50,0	58,7
Produits financiers	+	19,9	24,7	26,3	29,7	35,0	56,1	31,0	49,1
Charges financières	-	33,3	38,8	39,1	41,5	45,5	62,6	40,6	54,0
Résultat courant avant impôts	=	20,1	24,4	32,1	35,5	46,4	60,7	40,4	53,8
Produits exceptionnels	+	9,7	13,5	17,9	15,3	19,6	33,9	16,6	31,0
Charges exceptionnelles	-	6,7	9,3	10,1	11,6	14,1	18,9	10,4	16,7
Résultat de l'exercice avant impôts	=	23,1	28,6	39,9	39,2	51,9	75,7	46,6	68,1
Impôts sur le résultat	-	8,2	9,5	10,9	11,4	13,7	15,7	11,3	12,8
Résultat de l'exercice	=	14,9	19,1	29,0	27,8	38,2	60,0	35,3	55,3
Transfert net aux réserves immunisées	-	2,0	4,2	9,0	4,2	5,9	18,7	5,4	17,7
Bénéfice reporté de l'exercice précédent	+	11,7	16,0	19,0	23,3	28,4	34,6	23,1	30,1
Perte reportée de l'exercice précédent	-	54,2	58,9	60,5	63,4	62,3	62,1	50,5	54,9
RESULTAT A AFFECTER	=	- 29,6	- 28,0	- 21,5	- 16,5	- 1,6	13,8	2,5	12,9
AFFECTATIONS ET PRELEVEMENTS									
Prélèvements nets sur (+) ou affectations nettes (-) aux capitaux propres	+	38,8	40,3	35,8	33,4	22,3	10,5	15,6	8,2
Intervention d'associés dans la perte	+	0,8	1,0	1,0	0,8	0,8	0,8	0,5	0,8
Bénéfice à distribuer	-	10,0	13,3	15,3	17,7	21,5	25,1	18,6	21,9
dont : rémunération du capital		(8,3)	(10,3)	(12,1)	(14,1)	(17,5)	(20,9)	(15,2)	(18,4)

¹ Les soldes qui apparaissent dans ce tableau peuvent s'écarter légèrement de la différence entre les montants des rubriques qui interviennent dans leur calcul parce que les nombres ont été arrondis.

² Données définitives.

³ Les « Autres charges d'exploitation » comprennent, d'une part, les impôts et taxes relatifs à l'exploitation et, d'autre part, les autres charges d'exploitation au sens strict.

* A l'exclusion des centres de coordination.

XII - 4b. 2. — SERVICES NON FINANCIERS PRIVES* — GLOBALISATION DES FLUX DE RESULTATS

Schémas complets

(milliards de francs)¹

	Total des entreprises							Echantillon constant ²	
	Opérateur	1984	1985	1986	1987	1988	1989	1988	1989
Nombre de comptes annuels		2.581	2.704	2.738	2.859	3.014	3.260	2.483	2.483
FLUX DE RESULTATS CONCOURANT A LA FORMATION DE L'EPARGNE BRUTE									
Valeur ajoutée brute avant subsides d'exploitation		190,2	210,6	221,1	234,1	266,5	299,5	236,9	264,1
Subsides d'exploitation	+	2,1	2,6	0,5	0,7	1,7	2,2	1,6	2,1
Valeur ajoutée brute, y compris les subsides d'exploitation	=	192,2	213,1	221,6	234,8	268,2	301,6	238,5	266,1
Frais de personnel	-	123,5	138,9	143,8	153,9	170,2	186,0	148,9	162,8
Impôts et taxes relatifs à l'exploitation	-	3,8	4,8	5,0	4,8	4,3	5,3	3,8	4,7
Autres charges d'exploitation	-	5,1	5,8	3,7	4,0	5,8	7,8	5,5	7,0
Excédent brut d'exploitation	=	59,8	63,6	69,1	72,0	87,8	102,3	80,3	91,6
Produit des immobilisations financières	+	3,1	4,2	5,3	6,9	8,7	18,9	7,3	17,1
Produit des actifs financiers circulants	+	8,5	9,5	8,8	9,4	13,4	19,9	12,4	17,6
Subsides en intérêts	+	0,9	0,9	0,8	0,8	0,9	0,9	0,9	0,8
Charge des dettes	-	22,8	24,3	23,9	24,0	28,1	35,7	25,9	31,9
Solde des autres produits et charges financiers	+	- 0,7	- 1,3	- 0,2	- 1,3	0,2	- 2,4	0,3	- 2,2
Solde des produits et charges exceptionnels autres que corrections de valeur	+	1,7	0,1	0,8	0,9	1,2	6,0	1,2	5,9
Charges portées à l'actif au titre de frais de restructuration	+	0,3	0,2	0,2	0,8	0,5	0,3	0,5	0,2
Impôts sur le résultat	-	5,9	6,3	6,9	6,5	8,1	8,3	6,9	7,1
Intervention d'associés dans la perte	+	0,2	0,6	0,7	0,6	0,7	0,7	0,4	0,7
Bénéfice à distribuer	-	7,5	10,0	11,4	13,1	16,3	19,9	14,7	17,8
dont : rémunération du capital		(7,0)	(8,5)	(9,7)	(11,3)	(14,5)	(17,7)	(12,9)	(15,8)
EPARGNE BRUTE	=	37,7	37,3	43,3	46,5	60,8	83,0	55,8	74,9
COMPOSITION DE L'EPARGNE BRUTE									
Résultat net après impôts		10,9	13,1	20,1	16,5	24,4	44,6	23,9	42,5
Amortissements d'exploitation	+	31,5	33,4	36,2	39,2	48,4	55,4	43,8	48,4
Amortissements nets exceptionnels	+	1,1	0,8	2,0	1,2	1,9	3,9	1,6	3,7
Provisions nettes pour risques et charges	+	1,2	1,1	0,7	1,6	1,7	2,2	1,6	2,1
Réductions de valeurs nettes	+	2,9	3,1	3,9	5,7	7,5	9,2	5,3	7,6
Plus-values nettes réalisées et subsides reçus en capital	-	2,7	4,7	8,9	5,2	7,5	13,1	6,1	12,2
Intervention d'associés dans la perte	+	0,2	0,6	0,7	0,6	0,7	0,7	0,4	0,7
Bénéfice à distribuer	-	7,5	10,0	11,4	13,1	16,3	19,9	14,7	17,8

¹ Les soldes et rubriques totalisantes peuvent s'écarter légèrement de la différence entre les montants des rubriques qui interviennent dans leur calcul parce que les nombres ont été arrondis.

² Données définitives.

* A l'exclusion des centres de coordination.

XII - 4c. — SERVICES NON FINANCIERS PRIVES* — GLOBALISATION DES FLUX D'INVESTISSEMENTS

(milliards de francs)

	Total des entreprises						Echantillon constant ¹	
	1984	1985	1986	1987	1988	1989	1988	1989
I. Schémas complets et abrégés								
<i>Nombre de comptes annuels</i>	19.336	23.394	24.320	28.512	32.220	36.188	24.064	24.064
A. Immobilisations incorporelles								
Acquisitions, y compris la production immobilisée	3,3	5,3	5,6	8,4	12,7	20,3	10,5	9,1
Cessions et retraits (valeur nette comptable)	0,2	0,2	0,3	0,4	0,4	0,5	0,3	0,4
B. Immobilisations corporelles								
Acquisitions, y compris la production immobilisée	90,9	96,8	112,6	132,4	174,2	249,8	150,5	185,5
Cessions et retraits (valeur nette comptable)	16,5	19,6	24,4	23,9	34,4	39,7	29,8	33,8
C. Immobilisations financières								
Acquisitions	17,5	30,0	33,8	48,2	88,9	120,7	72,4	99,6
Cessions (valeur nette comptable)	6,6	9,5	10,3	15,2	22,9	27,1	17,4	25,0
II. Schémas complets								
<i>Nombre de comptes annuels</i>	2.581	2.704	2.738	2.859	3.014	3.260	2.483	2.483
A. Immobilisations incorporelles								
Acquisitions, y compris la production immobilisée	1,5	2,8	2,7	3,8	7,5	13,8	6,8	6,8
Cessions et retraits (valeur nette comptable)	0,1	0,1	0,2	0,2	0,3	0,3	0,2	0,2
B. Immobilisations corporelles								
Acquisitions, y compris la production immobilisée	68,5	65,5	72,1	82,2	108,5	170,7	97,6	135,5
Cessions et retraits (valeur nette comptable)	13,8	15,3	21,0	19,5	28,3	30,9	24,9	26,4
C. Immobilisations financières								
Acquisitions	15,4	26,4	28,8	41,5	73,7	99,0	62,6	85,8
Cessions (valeur nette comptable)	5,8	7,9	8,9	13,6	21,1	23,4	16,0	21,8

¹ Données définitives.

* A l'exclusion des centres de coordination.

XII - 4d. — SERVICES NON FINANCIERS PRIVES* — RATIOS CALCULES SUR LA BASE DES GLOBALISATIONS DE COMPTES ANNUELS

(en p.c. de la valeur ajoutée, sauf indication contraire)

	Opérateur	Total des entreprises						Echantillon constant ¹	
		1984	1985	1986	1987	1988	1989	1988	1989
I. Schémas complets et abrégés									
Nombre de comptes annuels		19.351	23.411	24.330	28.514	32.220	36.188	24.064	24.064
1. Marges sur ventes (en p.c.) ²									
1.1 Résultat brut d'exploitation ³ / Chiffre d'affaires		11,4	10,8	12,0	12,3	13,3	13,5	13,5	13,6
1.2 Résultat net d'exploitation / Chiffre d'affaires		4,9	4,7	5,2	5,1	5,5	5,7	5,6	5,9
2. Répartition primaire de la valeur ajoutée									
2.1 Frais de personnel		62,0	62,4	62,1	62,6	61,0	59,8	60,2	59,8
2.2 Autres charges d'exploitation ⁴		7,8	8,0	5,8	4,6	4,2	4,3	4,2	4,3
2.3 Excédent brut d'exploitation ^{3,5} = 100 p.c. - (2.1) - (2.2) ..		30,2	29,6	32,1	32,8	34,8	35,9	35,6	35,9
3. Productivité et coût du travail (en milliers de BEF) ⁶									
3.1 Valeur ajoutée par personne occupée		1.512	1.591	1.520	1.567	1.654	1.761	1.688	1.782
3.2 Frais de personnel par personne occupée		995	1.041	1.003	1.043	1.069	1.122	1.077	1.126
4. Acquisitions d'immobilisations corporelles		34,9	31,6	34,4	37,5	43,0	54,8	43,4	48,0
5. Rentabilité nette des capitaux propres (en p.c.)		6,9	7,5	9,7	7,5	8,3	10,7	8,8	11,8
6. Capitaux propres / Ensemble des moyens d'action (en p.c.) ...		21,5	22,1	24,0	27,3	29,0	28,6	28,7	28,3
II. Schémas complets									
Nombre de comptes annuels		2.581	2.704	2.738	2.859	3.014	3.260	2.483	2.483
1. Principaux flux concourant à la formation de l'épargne brute ⁷									
1.1 Valeur ajoutée brute, y compris les subsides d'exploitation		100	100	100	100	100	100	100	100
1.2 Frais de personnel	—	64,3	65,2	64,9	65,6	63,5	61,7	62,4	61,2
1.3 Impôts et taxes d'exploitation	—	2,0	2,3	2,3	2,1	1,6	1,8	1,6	1,8
1.4 Autres charges d'exploitation	—	2,7	2,7	1,7	1,7	2,2	2,6	2,3	2,6
1.5 Excédent brut d'exploitation ^{3,5}	=	31,1	29,8	31,2	30,7	32,7	34,0	33,7	34,4
1.6 Produit des actifs financiers ⁸	+	6,1	6,4	6,4	6,9	8,2	12,9	8,2	13,1
1.7 Charge des dettes	—	11,9	11,4	10,8	10,2	10,5	11,8	10,8	12,0
1.8 Impôts sur le résultat	—	3,1	3,0	3,1	2,8	3,0	2,8	2,9	2,7
1.9 Rémunération du capital	—	3,6	4,0	4,4	4,8	5,4	5,9	5,4	5,9
1.10 Solde des autres flux ⁹	+	0,9	— 0,3	0,2	0,1	0,6	1,1	0,6	1,3
1.11 Epargne brute ⁵	=	19,6	17,5	19,5	19,8	22,7	27,5	23,4	28,2
2. Acquisitions d'immobilisations corporelles		35,6	30,8	32,5	35,0	40,5	56,6	40,9	50,9
3. Acquisitions d'immobilisations financières		8,0	12,4	13,0	17,7	27,5	32,8	26,2	32,3
4. Rentabilité nette des capitaux propres (en p.c.)		7,6	8,4	11,1	7,2	8,4	12,5	9,3	13,8
5. Capitaux propres / Ensemble des moyens d'action (en p.c.) ...		17,2	17,4	19,1	22,9	25,1	25,2	24,6	24,8

¹ Données définitives.

² Ces ratios sont calculés sur la base des données globalisées relatives à l'ensemble des sociétés du regroupement considéré qui ont mentionné leur chiffre d'affaires.

³ Le résultat brut d'exploitation et l'excédent brut d'exploitation se confondent à une rubrique près : les charges d'exploitation portées à l'actif au titre de frais de restructuration ; ces charges interviennent en déduction des charges d'exploitation dans le calcul du résultat brut d'exploitation et influencent donc favorablement celui-ci ; elles n'affectent par contre pas l'excédent brut d'exploitation.

⁴ Les « Autres charges d'exploitation » comprennent, d'une part, les impôts et taxes relatifs à l'exploitation et, d'autre part, les autres charges d'exploitation au sens strict.

⁵ Ce ratio peut différer légèrement de la valeur obtenue comme résultat du calcul arithmétique appliqué à ses composantes, parce que les nombres ont été arrondis.

⁶ Ces ratios sont calculés sur la base des données globalisées relatives à l'ensemble des sociétés du regroupement considéré qui ont mentionné l'effectif de leur personnel.

⁷ Cf. tableau XII-1b.2.

⁸ Produit des immobilisations financières + produit des actifs financiers circulants.

⁹ Subsides en intérêts + solde des autres produits et charges financiers + solde des produits et charges exceptionnels autres que corrections de valeur + charges portées à l'actif au titre de frais de restructuration + intervention d'associés dans la perte - bénéfice à distribuer aux administrateurs, gérants et autres allocataires.

* A l'exclusion des centres de coordination.

XII bis. — CREANCES ET DETTES DANS L'ECONOMIE BELGE

XII bis - 1a. — ENCOURS DES CREANCES ET DES DETTES AU 31 DECEMBRE 1987 (milliards de francs)

CREANCES PAR SECTEUR ET PAR TYPE DE CREANCE	Secteurs nationaux non financiers					Etranger	Intermédiaires financiers					Secteurs indéterminés et ajustements	Total des dettes
	Entreprises privées et particulières	Organismes publics d'exploitation	Etat (Trésor)	Secteur public non compris ailleurs	Sécurité sociale		Organismes principalement monétaires	Fonds des Rentes	Banques d'épargne, sociétés hypoth. et de capital.	Inter-médiaires financiers publics de crédit	Autres institutions ¹		
DETTES PAR SECTEUR ET PAR TYPE DE DETTE													
Secteurs nationaux non financiers													
<i>Entreprises privées et particulières</i>													
Acceptations, effets commerciaux et promesses	0,0	0,4	—	0,0	0,0	0,4	184,2	—	67,8	13,0	0,2	3,5	269,5
Engagements en comptes courants ou d'avances	25,4	0,0	0,0	0,0	0,0	0,0	1.219,7	—	27,3	20,1	0,0	0,0	1.292,5
Obligations	52,1	1,7	0,0	0,0	0,0	8,4	19,7	—	22,6	0,1	51,4	0,0	156,0
Autres emprunts à plus d'un an	0,0	0,3	0,0	0,0	3,6	0,0	0,0	—	667,9	844,6	211,4	0,0	1.727,8
Divers	0,0	10,1	15,0	0,0	308,3	0,0	0,0	—	3,7	1,6	5,7	0,0	323,3
(Actions et parts)	(.)	(15,0)	(27,2)	(9,6)	(0,2)	(.)	(19,2)	(—)	(10,8)	(0,3)	(51,0)	(0,0)	(.)
Total ...	77,5	12,5	15,0	0,0	311,9	.	1.423,6	—	789,3	879,4	268,7	3,5	.
<i>Organismes publics d'exploitation</i>													
Acceptations, effets commerciaux et promesses	0,0	0,0	—	0,0	0,0	0,0	0,0	—	0,0	0,3	0,0	0,0	0,3
Engagements en comptes courants ou d'avances	0,3	0,0	0,0	0,0	0,0	0,5	12,1	—	0,0	9,0	0,0	0,0	21,9
Certificats à un an au plus	—	0,0	—	0,0	0,0	0,0	0,0	—	0,0	0,0	0,0	—	0,0
Obligations accessibles à tout placeur	32,0	1,0	0,0	0,1	0,6	0,0	18,9	2,6	20,5	12,1	11,5	0,0	99,3
Obligations non accessibles à tout placeur	0,9	0,0	0,0	0,0	0,0	62,3	17,7	0,0	15,7	22,3	4,0	19,8	142,7
Autres emprunts à plus d'un an	4,8	0,0	0,0	0,0	0,0	22,4	4,5	—	7,0	74,1	1,2	0,0	114,0
Divers	29,3	0,7	27,5	2,3	1,1	8,2	0,0	—	0,0	2,8	0,0	21,8	93,7
(Actions et parts)	(0,0)	(0,8)	(46,4)	(30,0)	(0,0)	(0,0)	(0,4)	(—)	(2,0)	(1,1)	(2,7)	(0,7)	(84,1)
Total ...	67,3	1,7	27,5	2,4	1,7	93,4	53,2	2,6	43,2	120,6	16,7	41,6	471,9
<i>Etat (Trésor)</i>													
Fonds de tiers	62,0	0,0	—	9,5	0,0	6,0	91,1	0,0	0,0	0,0	0,0	53,2	221,8
Certificats à un an au plus	—	0,1	—	1,8	0,8	627,7	817,2	139,9	256,2	242,2	0,0	0,0	2.085,9
Obligations accessibles à tout placeur	727,8	13,2	—	15,9	22,7	54,8	764,0	32,5	542,9	362,5	282,9	0,0	2.819,2
Obligations non accessibles à tout placeur	0,9	0,0	—	0,0	0,0	427,6	178,1	0,0	123,9	136,8	11,6	0,0	878,9
Divers	0,0	18,7	—	0,0	36,6	0,1	3,4	0,0	22,4	21,2	3,7	0,0	106,1
Total ...	790,7	32,0	—	27,2	60,1	1.116,2	1.853,8	172,4	945,4	762,7	298,2	53,2	6.111,9
<i>Secteur public non compris ailleurs (dont pouvoirs subordonnés)</i>													
Argent à très court terme (franc belge)	—	—	—	0,0	—	0,0	0,0	0,0	0,0	0,0	—	0,0	0,0
Acceptations, effets commerciaux et promesses	—	—	—	—	—	—	0,1	—	0,0	0,0	—	0,0	0,1
Engagements en comptes courants ou d'avances	0,0	0,0	0,0	0,0	0,0	0,0	101,1	—	0,0	23,5	0,0	0,0	124,6
Obligations accessibles à tout placeur	26,4	0,1	0,0	0,4	0,5	0,8	28,6	2,8	28,3	45,0	14,0	0,0	146,9
Obligations non accessibles à tout placeur	1,6	0,0	0,0	0,0	0,0	8,2	66,0	0,0	68,7	26,2	9,0	0,0	179,7
Autres emprunts à plus d'un an	0,0	10,7	0,0	0,0	0,0	0,0	0,0	—	69,9	476,8	0,0	0,0	557,4
Divers	20,6	1,6	25,2	0,0	0,0	0,0	7,2	—	0,0	16,3	0,0	0,0	70,9
(Actions et parts)	(—)	(—)	(1,3)	(—)	(—)	(—)	(—)	(—)	(—)	(—)	(—)	(—)	(1,3)
Total ...	48,6	12,4	25,2	0,4	0,5	9,0	203,0	2,8	166,9	587,8	23,0	0,0	1.079,6
<i>Sécurité sociale</i>													
Acceptations, effets commerciaux et promesses	—	—	—	—	—	—	0,0	—	0,0	0,0	—	0,0	0,0
Engagements en comptes courants ou d'avances	—	—	—	—	—	—	2,3	—	0,0	0,0	—	0,0	2,3
Certificats à un an au plus	—	0,0	0,0	0,0	0,0	0,0	0,0	0,0	0,0	0,0	0,0	0,0	0,0
Obligations accessibles à tout placeur	0,0	0,0	0,0	0,0	0,0	0,0	0,0	0,0	0,0	0,0	0,0	0,0	0,0
Obligations non accessibles à tout placeur	1,0	0,0	0,0	0,0	1,3	0,0	6,7	0,0	19,7	7,1	5,8	0,0	41,6
Réserves de sécurité sociale	49,1	—	—	—	—	21,4	—	—	—	—	—	—	70,5
Divers	182,8	0,4	34,3	0,0	0,0	0,0	10,3	—	8,1	15,2	2,2	60,2	313,5
Total ...	232,9	0,4	34,3	0,0	1,3	21,4	19,3	0,0	27,8	22,3	8,0	60,2	427,9
Etranger													
Argent à très court terme (franc belge)	—	—	—	0,0	—	—	5,2	0,0	0,0	0,0	—	0,0	5,2
Acceptations, effets commerciaux et promesses	0,0	0,0	—	0,0	0,0	3,1	83,3	—	12,2	21,0	0,0	2,7	122,3
Engagements en comptes courants ou d'avances	0,0	0,0	0,0	0,0	0,0	—	741,9	—	24,8	0,0	0,0	0,0	766,7
Autres engag. à un an au plus envers des organismes princip. monétaires	—	—	—	—	—	—	4.005,8	—	—	—	—	—	4.005,8
Obligations	—	0,0	—	0,0	0,0	—	439,4	0,0	80,7	23,3	15,2	0,0	538,6
Engag. des organ. internat. de crédit au titre de la souscript. de la Belgique	—	—	119,4	—	—	—	19,1	—	—	—	—	—	138,5
Divers	—	16,2	37,5	0,0	5,3	—	20,6	—	162,9	39,0	0,0	—	238,2
(Actions et parts)	(.)	(0,3)	(2,9)	(0,0)	(0,0)	(—)	(37,5)	(—)	(2,5)	(—)	(4,3)	(0,0)	(.)
Total	16,2	156,9	0,0	5,3	3,1	5.315,3	0,0	280,6	83,3	15,2	.	.

Intermédiaires financiers													
<i>Organismes principalement monétaires</i>													
Monnaie	961,0	13,0	2,9	44,0	8,8	—	—	0,0	39,3	5,7	16,4	0,0	1.091,1
Argent à très court terme (franc belge)	—	—	—	0,0	—	—	12,2	15,6	0,0	0,0	—	0,0	27,8
Autres engagements bruts envers l'étranger	—	—	—	—	—	6.119,5	—	—	—	—	—	—	6.119,5
Autres dépôts en devises à un an au plus	130,3	0,0	—	0,0	0,0	—	—	—	0,0	0,0	0,0	0,0	130,3
Autres dépôts en carnets ou livrets ordinaires	690,6	—	—	—	—	—	—	—	—	—	—	—	690,6
Autres dépôts à un an au plus	582,4	0,1	—	0,0	4,2	—	—	—	0,0	7,6	0,0	0,0	594,3
Engagements non rangés ailleurs	—	—	0,0	—	—	—	549,5	0,0	0,0	0,0	—	0,0	549,4
Dépôts à plus d'un an	43,7	0,0	—	0,0	0,0	—	—	0,0	1,5	0,0	0,0	0,0	45,2
Bons de caisse et obligations, à plus d'un an	453,9	0,0	0,0	0,0	0,0	0,0	—	1,0	—	2,3	1,3	4,0	462,5
Divers	0,4	0,0	0,6	0,0	0,0	0,0	—	0,0	—	62,0	10,6	0,0	685,6
(Actions et parts)	(79,1)	(0,0)	(0,2)	(0,0)	(0,0)	(0,0)	(6,7)	(0,0)	(3,4)	(0,0)	(2,0)	(0,0)	(91,4)
Total ...	2.862,3	13,1	3,5	44,0	13,0	6.131,7	566,0	0,0	105,1	25,2	20,4	612,0	10.396,3
<i>Fonds des Rentes</i>													
Argent à très court terme (franc belge)	—	—	—	0,0	—	3,1	2,5	—	1,0	0,0	—	0,0	6,6
Engagements en comptes courants ou d'avances	—	—	—	—	—	—	127,6	—	0,0	0,0	—	—	127,6
Certificats à un an au plus	—	—	—	0,0	—	16,6	23,5	—	7,7	0,0	—	—	47,8
Divers	—	—	2,8	—	—	—	0,0	—	0,0	0,0	—	0,7	3,5
Total ...	—	—	2,8	0,0	—	19,7	153,6	—	8,7	0,0	—	0,7	185,5
<i>Banques d'épargne, sociétés hypothécaires et de capitalisation</i>													
Monnaie	98,1	0,0	0,0	0,2	9,4	0,6	0,0	—	0,2	5,4	14,2	0,0	128,1
Argent à très court terme (franc belge)	—	—	—	—	—	—	0,0	0,0	0,0	0,0	—	0,0	0,0
Acceptations, effets commerciaux et promesses	—	—	—	—	—	—	0,0	—	0,0	0,0	—	0,0	0,0
Engagements en comptes courants ou d'avances	0,0	—	—	—	—	—	2,4	—	0,0	0,0	0,0	0,0	2,4
Autres dépôts en devises à un an au plus	2,8	0,0	—	0,0	0,0	56,1	—	—	0,0	0,0	0,0	0,0	58,9
Dépôts en carnets ou livrets ordinaires	955,1	—	—	—	—	—	—	—	—	—	—	—	955,1
Autres dépôts à un an au plus	109,5	0,8	0,4	0,3	16,8	36,6	0,0	—	2,9	1,5	37,4	0,0	206,2
Dépôts à plus d'un an	99,6	0,0	—	0,0	0,0	3,5	0,0	—	0,0	0,0	0,0	0,0	103,1
Bons de caisse à un an au plus	85,4	0,0	—	0,0	0,0	0,0	—	—	0,0	0,0	0,0	0,0	85,4
Bons de caisse et obligations, à plus d'un an	605,6	0,0	—	0,1	0,1	0,0	2,7	—	3,0	0,3	1,2	0,0	613,0
Réserves mathématiques	0,1	—	—	—	—	—	—	—	—	—	—	—	0,1
Divers	92,1	0,0	1,3	21,1	0,0	125,8	114,7	0,0	16,5	5,3	0,0	92,3	469,1
(Actions et parts)	(19,8)	(0,0)	(0,0)	(0,0)	(0,0)	(0,0)	(0,0)	(—)	(1,5)	(0,0)	(2,5)	(0,0)	(23,8)
Total ...	2.048,3	0,8	1,7	21,7	26,3	222,6	119,8	0,0	22,6	12,5	52,8	92,3	2.621,4
<i>Intermédiaires financiers publics de crédit</i>													
Monnaie	21,8	0,0	—	0,7	0,0	0,0	0,1	—	0,1	0,0	1,2	0,0	23,9
Argent à très court terme (franc belge)	0,4	—	—	0,0	—	0,4	0,9	0,0	1,9	1,4	—	0,0	5,0
Engagements en comptes courants ou d'avances	0,0	0,0	0,0	0,0	0,0	0,0	0,1	—	0,0	2,5	0,0	0,0	2,6
Dépôts en carnets ou livrets ordinaires	311,9	—	—	—	—	—	—	—	0,0	—	—	—	311,9
Autres dépôts à un an au plus	55,1	9,8	0,0	62,7	16,0	2,0	0,1	—	4,1	0,0	2,5	0,0	152,3
Bons de caisse à un an au plus, accessibles à tout placeur	88,4	0,0	0,0	0,0	0,0	0,0	0,3	—	1,4	0,5	0,0	0,0	90,6
Bons de caisse à un an au plus, non accessibles à tout placeur	—	0,0	0,0	0,0	0,0	1,9	35,9	—	0,3	0,0	0,0	0,0	38,1
Bons de caisse et obligations, à plus d'un an, accessibles à tout placeur	891,2	0,2	0,0	4,4	2,9	0,1	61,1	4,4	46,7	45,0	34,7	0,0	1.090,7
Bons de caisse et obligations, à plus d'un an, non acces. à tout placeur	4,1	0,0	0,0	0,0	0,2	109,0	69,8	—	96,7	18,0	16,8	3,3	317,9
Divers	4,3	0,1	131,5	4,0	14,7	106,4	133,1	—	3,2	35,7	0,0	226,7	659,7
(Actions et parts)	(0,0)	(0,0)	(2,1)	(3,5)	(0,0)	(0,0)	(0,4)	(—)	(0,5)	(0,0)	(0,0)	(0,0)	(6,5)
Total ...	1.377,2	10,1	131,5	71,8	33,8	219,8	301,4	4,4	154,4	103,1	55,2	230,0	2.692,7
<i>Autres institutions¹</i>													
Obligations non accessibles à tout placeur	—	0,0	—	0,0	0,0	0,0	0,0	0,0	0,0	0,0	0,0	0,0	0,0
Réserves de sécurité sociale	98,3	—	—	—	—	—	—	—	—	—	—	—	98,3
Réserves mathématiques	764,6	—	—	—	—	—	—	—	—	—	—	—	764,6
Divers	9,2	0,0	0,4	0,0	0,5	0,0	0,0	—	0,0	0,0	0,0	4,1	14,2
(Actions et parts)	(3,3)	(0,0)	(0,0)	(0,0)	(0,0)	(0,0)	(0,0)	(—)	(0,1)	(—)	(0,3)	(0,0)	(3,7)
Total ...	872,1	0,0	0,4	0,0	0,5	0,0	0,0	0,0	0,0	0,0	0,0	4,1	877,1
Secteurs indéterminés et ajustements	0,0	25,6	0,0	0,0	15,6	0,0	500,7	5,3	101,1	134,1	39,1	—	821,5
Total des créances	124,8	398,8	167,5	470,0	.	10.509,7	187,5	2.645,1	2.731,0	797,3	.	.

¹ Organismes d'assurance-vie et accidents du travail, fonds de pension.

XII bis - 1b. — ENCOURS DES CREANCES ET DES DETTES AU 31 DECEMBRE 1988 (milliards de francs)

CREANCES PAR SECTEUR ET PAR TYPE DE CREANCE	Secteurs nationaux non financiers					Etranger	Intermédiaires financiers					Secteurs indéterminés et ajustements	Total des dettes
	Entreprises privées et particuliers	Organismes publics d'exploitation	Etat (Trésor)	Secteur public non compris ailleurs	Sécurité sociale		Organismes principalement monétaires	Fonds des Rentes	Banques d'épargne, sociétés hypoth. et de capital.	Inter-médiaires financiers publics de crédit	Autres institutions ¹		
DETTES PAR SECTEUR ET PAR TYPE DE DETTE													
Secteurs nationaux non financiers													
<i>Entreprises privées et particuliers</i>													
Acceptations, effets commerciaux et promesses	0,0	0,0	—	0,0	0,0	0,4	181,1	—	82,2	12,5	0,3	4,8	281,3
Engagements en comptes courants ou d'avances	26,8	0,0	0,0	0,0	0,0	0,0	1.517,6	—	34,7	25,6	0,0	0,0	1.604,7
Obligations	89,8	1,3	0,0	0,0	0,1	7,5	21,8	—	21,6	0,6	41,2	0,0	183,9
Autres emprunts à plus d'un an	0,0	0,3	0,0	0,0	3,6	0,0	0,0	—	741,4	916,6	222,2	0,0	1.884,1
Divers	0,0	16,4	14,8	0,0	315,2	0,0	0,0	—	4,1	1,9	6,5	0,0	0,0
(Actions et parts)	(.)	(16,9)	(27,5)	(9,9)	(0,2)	(.)	(18,1)	(—)	(10,6)	(0,3)	(80,8)	(0,0)	(.)
Total ...	116,6	18,0	14,8	0,0	318,9	.	1.720,5	—	884,0	957,2	270,2	4,8	.
<i>Organismes publics d'exploitation</i>													
Acceptations, effets commerciaux et promesses	0,0	0,0	—	0,0	0,0	0,0	0,0	—	0,0	0,2	0,0	0,0	0,2
Engagements en comptes courants ou d'avances	0,3	0,0	0,0	0,0	0,0	0,5	3,6	—	0,0	6,7	0,0	0,0	11,1
Certificats à un an au plus	—	0,0	—	0,0	0,0	0,0	0,0	—	0,0	0,0	—	—	0,0
Obligations accessibles à tout placeur	24,2	0,2	0,0	0,0	0,3	0,0	16,5	2,3	15,3	8,4	10,9	0,0	78,1
Obligations non accessibles à tout placeur	1,0	0,2	0,0	0,0	0,0	64,9	9,5	0,0	15,4	18,3	5,2	18,6	133,1
Autres emprunts à plus d'un an	4,5	0,0	0,0	0,0	0,0	21,6	5,2	—	7,5	62,6	1,4	0,0	102,8
Divers	34,0	0,5	29,1	2,5	0,7	8,7	0,0	—	0,0	2,0	0,0	26,5	104,0
(Actions et parts)	(0,0)	(0,8)	(71,7)	(30,1)	(0,0)	(0,0)	(0,4)	(—)	(2,0)	(1,1)	(2,7)	(0,7)	(109,5)
Total ...	64,0	0,9	29,1	2,5	1,0	95,7	34,8	2,3	38,2	98,2	17,5	45,1	429,3
<i>Etat (Trésor)</i>													
Fonds de tiers	52,8	0,0	—	1,8	0,0	1,4	93,4	0,0	0,0	0,0	0,0	51,2	200,6
Certificats à un an au plus	—	0,0	—	1,3	2,4	680,3	819,1	124,1	262,2	206,4	0,0	0,0	2.095,8
Obligations accessibles à tout placeur	876,3	13,1	—	4,8	23,9	94,2	848,1	35,1	611,9	414,1	323,2	0,0	3.244,7
Obligations non accessibles à tout placeur	3,1	0,0	—	0,0	0,0	518,9	151,7	0,0	113,2	130,8	15,1	0,0	932,8
Divers	0,0	15,9	—	0,0	26,2	0,0	3,5	0,0	23,9	31,9	3,5	0,0	104,9
Total ...	932,2	29,0	—	7,9	52,5	1.294,8	1.915,8	159,2	1.011,2	783,2	341,8	51,2	6.578,8
<i>Secteur public non compris ailleurs (dont pouvoirs subordonnés)</i>													
Argent à très court terme (franc belge)	—	—	—	0,0	—	0,0	0,0	0,0	0,0	0,0	—	0,0	0,0
Acceptations, effets commerciaux et promesses	—	—	—	—	—	—	0,4	—	0,0	0,0	—	0,0	0,4
Engagements en comptes courants ou d'avances	0,0	0,0	0,0	0,0	0,0	0,0	117,3	—	0,0	0,0	0,0	0,0	117,3
Obligations accessibles à tout placeur	24,0	0,0	0,0	0,4	0,6	0,0	29,8	3,4	32,3	57,0	16,6	0,0	164,1
Obligations non accessibles à tout placeur	3,4	0,0	0,0	0,0	0,0	12,9	63,9	0,0	72,2	22,6	7,8	4,9	187,7
Autres emprunts à plus d'un an	0,0	10,7	0,0	0,0	0,0	0,0	0,0	—	72,5	509,8	0,0	0,0	593,0
Divers	21,7	2,4	29,9	0,0	0,0	0,0	5,1	—	0,0	15,3	0,0	0,0	74,4
(Actions et parts)	(—)	(—)	(1,3)	(—)	(—)	(—)	(—)	(—)	(—)	(—)	(—)	(—)	(1,3)
Total ...	49,1	13,1	29,9	0,4	0,6	12,9	216,5	3,4	177,0	604,7	24,4	4,9	1.136,9
<i>Sécurité sociale</i>													
Acceptations, effets commerciaux et promesses	—	—	—	—	—	—	0,0	—	0,0	0,0	—	0,0	0,0
Engagements en comptes courants ou d'avances	—	—	—	—	—	—	14,1	—	0,0	0,0	—	0,0	14,1
Certificats à un an au plus	—	0,0	0,0	0,0	0,0	0,0	0,0	0,0	0,0	0,0	0,0	0,0	0,0
Obligations accessibles à tout placeur	0,0	0,0	0,0	0,0	0,0	0,0	0,0	0,0	0,0	0,0	0,0	0,0	0,0
Obligations non accessibles à tout placeur	0,9	0,0	0,0	0,0	0,9	0,0	11,4	0,0	24,2	6,1	5,5	0,0	49,0
Réserves de sécurité sociale	50,0	—	—	—	—	21,7	—	—	—	—	—	—	71,7
Divers	176,8	0,2	13,3	0,0	0,0	0,0	1,5	—	7,4	14,8	2,3	55,2	271,5
Total ...	227,7	0,2	13,3	0,0	0,9	21,7	27,0	0,0	31,6	20,9	7,8	55,2	406,3
<i>Etranger</i>													
Argent à très court terme (franc belge)	—	—	—	0,0	—	—	1,7	0,0	0,0	0,0	—	0,0	1,7
Acceptations, effets commerciaux et promesses	0,0	0,0	—	0,0	0,0	5,8	83,1	—	10,6	19,1	0,0	3,7	122,3
Engagements en comptes courants ou d'avances	0,0	0,0	0,0	0,0	0,0	—	835,1	—	23,0	0,0	0,0	0,0	858,1
Autres engag. à un an au plus envers des organismes princ. monétaires	—	—	—	—	—	—	4.537,3	—	—	—	—	—	4.537,3
Obligations	—	0,0	0,0	0,1	0,0	—	507,0	0,0	113,4	32,2	13,5	0,0	0,0
Engag. des organ. internat. de crédit au titre de la souscript. de la Belgique	—	—	122,4	—	—	—	16,8	—	—	—	—	—	139,2
Divers	—	15,1	42,6	0,0	5,2	—	30,2	—	231,0	64,6	0,0	—	0,0
(Actions et parts)	(.)	(0,3)	(3,2)	(0,0)	(0,0)	(—)	(57,4)	(—)	(7,2)	(—)	(12,8)	(0,0)	(.)
Total	15,1	165,0	0,1	5,2	5,8	6.011,2	0,0	378,0	115,9	13,5	.	.

Intermédiaires financiers													
<i>Organismes principalement monétaires</i>													
Monnaie	1.020,1	13,1	3,1	45,1	12,1	—	0,0	41,3	6,0	11,6	0,0	1.152,4	
Argent à très court terme (franc belge)	—	—	—	0,0	—	16,8	9,9	0,0	0,4	—	0,0	27,1	
Autres engagements bruts envers l'étranger	—	—	—	—	—	6.956,0	—	—	—	—	—	6.956,0	
Autres dépôts en devises à un an au plus	151,2	0,0	—	0,0	0,0	—	—	0,0	0,0	0,0	0,0	151,2	
Autres dépôts en carnets ou livrets ordinaires	766,6	—	—	—	—	—	—	—	—	—	—	766,6	
Autres dépôts à un an au plus	580,8	0,1	—	0,0	5,0	—	—	0,0	6,9	0,0	0,0	592,8	
Engagements non rangés ailleurs	—	—	0,0	—	—	—	552,0	0,0	0,0	—	0,0	552,0	
Dépôts à plus d'un an	34,9	0,0	—	0,0	0,0	—	0,0	—	2,4	0,0	0,0	37,3	
Bons de caisse et obligations, à plus d'un an	461,5	0,0	0,0	0,0	0,1	0,0	1,2	—	2,8	0,6	3,7	469,9	
Divers	0,5	0,0	0,6	0,0	0,0	0,0	0,0	0,0	77,1	24,0	0,0	769,0	
(Actions et parts)	(80,9)	(0,0)	(0,2)	(0,0)	(0,0)	(0,0)	(11,0)	(0,0)	(4,5)	(0,0)	(2,0)	(98,6)	
Total ...	3.015,6	13,2	3,7	45,1	17,2	6.972,8	563,1	0,0	123,6	37,9	15,3	666,8	11.474,3
<i>Fonds des Rentes</i>													
Argent à très court terme (franc belge)	—	—	—	0,0	—	3,4	6,4	—	1,0	0,0	—	10,8	
Engagements en comptes courants ou d'avances	—	—	—	—	—	—	106,6	—	0,0	0,0	—	106,6	
Certificats à un an au plus	—	—	—	0,0	—	20,4	19,0	—	11,5	0,0	—	50,9	
Divers	—	—	2,8	—	—	—	0,0	—	0,0	0,0	—	3,6	
Total ...	—	—	2,8	0,0	—	23,8	132,0	—	12,5	0,0	—	0,8	171,9
<i>Banques d'épargne, sociétés hypothécaires et de capitalisation</i>													
Monnaie	116,6	0,0	0,0	0,1	13,6	1,3	0,0	—	0,5	3,3	16,5	0,0	151,9
Argent à très court terme (franc belge)	—	—	—	—	—	—	0,0	0,0	0,0	0,2	—	0,0	0,2
Acceptations, effets commerciaux et promesses	—	—	—	—	—	—	0,0	—	0,0	0,0	—	0,0	0,0
Engagements en comptes courants ou d'avances	0,0	—	—	—	—	—	5,4	—	0,0	0,0	0,0	0,0	5,4
Autres dépôts en devises à un an au plus	3,8	0,0	—	0,0	0,0	149,9	—	—	0,0	0,0	0,0	0,0	153,7
Dépôts en carnets ou livrets ordinaires	1.038,8	—	—	—	—	—	—	—	—	—	—	—	1.038,8
Autres dépôts à un an au plus	106,5	0,8	0,4	0,4	24,0	51,8	0,0	—	3,3	1,2	34,1	0,0	222,5
Dépôts à plus d'un an	97,9	0,0	—	0,0	0,0	4,2	0,0	—	0,0	0,0	0,0	0,0	102,1
Bons de caisse à un an au plus	96,8	0,0	—	0,0	0,0	0,0	0,0	—	0,0	0,0	0,0	0,0	96,8
Bons de caisse et obligations, à plus d'un an	635,5	0,0	—	0,1	0,0	0,0	1,7	—	2,8	0,8	0,7	0,0	641,6
Réserves mathématiques	0,1	—	—	—	—	—	—	—	—	—	—	—	0,1
Divers	108,6	0,0	1,1	21,1	0,0	123,8	121,9	0,0	24,1	7,2	0,0	101,9	509,7
(Actions et parts)	(25,8)	(0,0)	(0,0)	(0,0)	(0,0)	(0,0)	(0,0)	(—)	(1,1)	(0,0)	(2,8)	(0,0)	(29,7)
Total ...	2.204,6	0,8	1,5	21,7	37,6	331,0	129,0	0,0	30,7	12,7	51,3	101,9	2.922,8
<i>Intermédiaires financiers publics de crédit</i>													
Monnaie	24,3	0,0	—	1,2	1,7	0,0	0,0	—	0,0	0,0	2,0	0,0	29,2
Argent à très court terme (franc belge)	0,2	—	—	0,0	—	1,2	0,0	0,0	2,3	1,2	—	0,0	4,9
Engagements en comptes courants ou d'avances	0,0	0,0	0,0	0,0	0,0	0,0	0,6	—	0,0	0,8	0,0	0,0	1,4
Dépôts en carnets ou livrets ordinaires	344,1	—	—	—	—	—	—	—	0,0	—	—	—	344,1
Autres dépôts à un an au plus	46,8	10,8	0,0	75,6	13,8	3,0	0,0	—	3,7	0,0	1,8	0,0	155,5
Bons de caisse à un an au plus, accessibles à tout placeur	92,4	0,0	0,0	0,0	0,0	0,0	6,7	—	1,4	1,1	0,0	0,0	101,6
Bons de caisse à un an au plus, non accessibles à tout placeur	—	0,0	0,0	0,0	0,0	0,9	4,4	—	0,0	0,0	0,0	0,0	5,3
Bons de caisse et obligations, à plus d'un an, accessibles à tout placeur	956,7	0,1	0,0	4,0	2,7	0,1	69,8	5,9	38,6	41,7	27,3	0,0	1.146,9
Bons de caisse et obligations, à plus d'un an, non acces. à tout placeur	3,6	0,0	0,0	0,0	0,1	130,1	70,9	—	105,0	22,9	19,8	1,4	353,8
Divers	3,9	0,2	125,9	8,0	14,8	128,7	101,6	—	1,7	21,8	0,0	246,1	652,7
(Actions et parts)	(0,0)	(0,0)	(2,1)	(3,5)	(0,0)	(0,0)	(0,8)	(—)	(0,0)	(0,0)	(0,1)	(0,0)	(6,5)
Total ...	1.472,0	11,1	125,9	88,8	33,1	264,0	254,0	5,9	152,7	89,5	50,9	247,5	2.795,4
<i>Autres institutions¹</i>													
Obligations non accessibles à tout placeur	—	0,0	—	0,0	0,0	0,0	0,0	0,0	0,0	0,0	0,0	0,0	0,0
Réserves de sécurité sociale	110,2	—	—	—	—	—	—	—	—	—	—	—	110,2
Réserves mathématiques	831,8	—	—	—	—	—	—	—	—	—	—	—	831,8
Divers	9,3	0,0	0,4	0,0	0,5	0,0	0,0	—	0,0	0,0	0,0	3,8	14,0
(Actions et parts)	(3,3)	(0,0)	(0,0)	(0,0)	(0,0)	(0,0)	(0,0)	(—)	(0,1)	(—)	(0,3)	(0,0)	(3,7)
Total ...	951,3	0,0	0,4	0,0	0,5	0,0	0,0	0,0	0,0	0,0	0,0	3,8	956,0
Secteurs indéterminés et ajustements	0,0	34,7	0,0	0,0	16,2	0,0	563,8	4,8	123,3	123,3	45,0	—	911,1
Total des créances	136,1	386,4	166,5	483,7	.	11.567,7	175,6	2.962,8	2.843,5	837,7	.	.

¹ Organismes d'assurance-vie et accidents du travail, fonds de pension.

XII bis - 2. — MOUVEMENTS DES CREANCES ET DES DETTES DANS L'ECONOMIE BELGE EN 1988 (milliards de francs)

CREANCES PAR SECTEUR ET PAR TYPE DE CREANCE	Secteurs nationaux non financiers					Etranger	Intermédiaires financiers					Secteurs indéterminés et ajustements	Total des dettes
	Entreprises privées et particuliers	Organismes publics d'exploitation	Etat (Trésor)	Secteur public non compris ailleurs	Sécurité sociale		Organismes principalement monétaires	Fonds des Rentes	Banques d'épargne, sociétés hypoth. et de capital.	Inter-médiaires financiers publics de crédit	Autres institutions ¹		
DETTES PAR SECTEUR ET PAR TYPE DE DETTE													
Secteurs nationaux non financiers													
<i>Entreprises privées et particuliers</i>													
Acceptations, effets commerciaux et promesses	0,0	- 0,4	—	0,0	0,0	0,0	- 3,1	—	+ 14,4	- 0,5	+ 0,1	+ 1,3	+ 11,8
Engagements en comptes courants ou d'avances	+ 1,4	0,0	0,0	0,0	0,0	0,0	+ 285,0	—	+ 7,4	+ 5,5	0,0	0,0	+ 229,3
Obligations	+ 37,7	- 0,4	0,0	0,0	+ 0,1	- 0,9	+ 2,1	—	- 1,0	+ 0,5	- 10,2	0,0	+ 27,9
Autres emprunts à plus d'un an	0,0	0,0	0,0	0,0	0,0	0,0	0,0	—	+ 73,5	+ 72,0	+ 10,8	0,0	+ 156,3
Divers	0,0	+ 6,3	- 0,2	0,0	+ 6,9	+ 166,1	0,0	—	+ 0,4	+ 0,3	+ 0,8	0,0	+ 180,6
(Actions et parts)	(+ 184,0)	(+ 1,9)	(+ 0,3)	(+ 0,3)	(0,0)	(+ 10,9)	(- 1,1)	(-)	(- 0,2)	(0,0)	(+ 29,8)	(0,0)	(+ 225,9)
Total ...	+ 39,1	+ 5,5	- 0,2	0,0	+ 7,0	+ 165,2	+ 284,0	-	+ 94,7	+ 77,8	+ 1,5	+ 1,3	+ 675,9
<i>Organismes publics d'exploitation</i>													
Acceptations, effets commerciaux et promesses	0,0	0,0	—	0,0	0,0	0,0	0,0	—	0,0	- 0,1	0,0	0,0	- 0,1
Engagements en comptes courants ou d'avances	0,0	0,0	0,0	0,0	0,0	0,0	- 8,5	—	0,0	- 2,3	0,0	0,0	- 10,8
Certificats à un an au plus	—	0,0	—	0,0	0,0	0,0	0,0	—	0,0	0,0	0,0	—	0,0
Obligations accessibles à tout placeur	- 7,8	- 0,8	0,0	- 0,1	- 0,3	0,0	- 2,4	- 0,3	- 5,2	- 3,7	- 0,6	0,0	- 21,2
Obligations non accessibles à tout placeur	+ 0,1	+ 0,2	0,0	0,0	0,0	+ 2,6	- 8,2	0,0	- 0,3	- 4,0	+ 1,2	- 1,2	- 9,6
Autres emprunts à plus d'un an	- 0,3	0,0	0,0	0,0	0,0	- 0,8	+ 0,7	—	+ 0,5	- 11,5	+ 0,2	0,0	- 11,2
Divers	+ 4,7	- 0,2	+ 1,6	+ 0,2	- 0,4	+ 0,5	0,0	—	0,0	- 0,8	0,0	+ 4,7	+ 10,3
(Actions et parts)	(0,0)	(0,0)	(+ 25,3)	(+ 0,1)	(0,0)	(0,0)	(0,0)	(-)	(0,0)	(0,0)	(0,0)	(0,0)	(+ 25,4)
Total ...	- 3,3	- 0,8	+ 1,6	+ 0,1	- 0,7	+ 2,3	- 18,4	- 0,3	- 5,0	- 22,4	+ 0,8	+ 3,5	- 42,6
<i>Etat (Trésor)</i>													
Fonds de tiers	- 9,2	0,0	—	- 7,7	0,0	- 4,6	+ 2,3	0,0	0,0	0,0	0,0	- 2,0	- 21,2
Certificats à un an au plus	—	- 0,1	—	- 0,5	+ 1,6	+ 50,5	+ 1,9	- 15,8	+ 6,0	- 35,8	0,0	0,0	+ 7,8
Obligations accessibles à tout placeur	+ 148,5	- 0,1	—	- 11,1	+ 1,2	+ 39,4	+ 84,1	+ 2,6	+ 69,0	+ 51,6	+ 40,3	0,0	+ 425,5
Obligations non accessibles à tout placeur	+ 2,2	0,0	—	0,0	0,0	+ 74,7	+ 28,4	0,0	+ 10,7	- 6,0	+ 3,5	0,0	+ 35,3
Divers	0,0	- 2,8	—	0,0	- 10,4	- 0,1	+ 0,1	0,0	+ 1,5	+ 10,7	- 0,2	0,0	- 1,2
Total ...	+ 141,5	- 3,0	-	- 19,3	- 7,6	+ 159,9	+ 60,0	- 13,2	+ 65,8	+ 20,5	+ 43,6	- 2,0	+ 446,2
<i>Secteur public non compris ailleurs (dont pouvoirs subordonnés)</i>													
Argent à très court terme (franc belge)	—	—	—	0,0	—	0,0	0,0	0,0	0,0	0,0	—	0,0	0,0
Acceptations, effets commerciaux et promesses	—	—	—	—	—	—	+ 0,3	—	0,0	0,0	—	0,0	+ 0,3
Engagements en comptes courants ou d'avances	0,0	0,0	0,0	0,0	0,0	0,0	+ 16,2	—	0,0	- 23,5	0,0	0,0	+ 7,3
Obligations accessibles à tout placeur	- 2,4	- 0,1	0,0	0,0	+ 0,1	- 0,8	+ 1,2	+ 0,6	+ 4,0	+ 12,0	+ 2,6	0,0	+ 17,2
Obligations non accessibles à tout placeur	+ 1,8	0,0	0,0	0,0	0,0	+ 4,7	- 2,1	0,0	+ 3,5	- 3,6	- 1,2	+ 4,9	+ 8,0
Autres emprunts à plus d'un an	0,0	0,0	0,0	0,0	0,0	0,0	0,0	—	+ 2,6	+ 33,0	0,0	0,0	+ 35,6
Divers	+ 1,1	+ 0,8	+ 4,7	0,0	0,0	0,0	- 2,1	—	0,0	- 1,0	0,0	0,0	+ 3,5
(Actions et parts)	(-)	(-)	(0,0)	(-)	(-)	(-)	(-)	(-)	(-)	(-)	(-)	(-)	(0,0)
Total ...	+ 0,5	+ 0,7	+ 4,7	0,0	+ 0,1	+ 3,9	+ 13,5	+ 0,6	+ 10,1	+ 16,9	+ 1,4	+ 4,9	+ 57,3
<i>Sécurité sociale</i>													
Acceptations, effets commerciaux et promesses	—	—	—	—	—	—	0,0	—	0,0	0,0	—	0,0	0,0
Engagements en comptes courants ou d'avances	—	—	—	—	—	—	+ 11,8	—	0,0	0,0	—	0,0	+ 11,8
Certificats à un an au plus	—	0,0	0,0	0,0	0,0	0,0	0,0	0,0	0,0	0,0	0,0	0,0	0,0
Obligations accessibles à tout placeur	- 0,0	0,0	0,0	0,0	0,0	0,0	0,0	0,0	0,0	0,0	0,0	0,0	0,0
Obligations non accessibles à tout placeur	- 0,1	0,0	0,0	0,0	- 0,4	0,0	+ 4,7	0,0	+ 4,5	- 1,0	- 0,3	0,0	+ 7,4
Réserves de sécurité sociale	+ 0,9	—	—	—	—	+ 0,3	—	—	—	—	—	—	+ 1,2
Divers	- 6,0	- 0,2	- 21,0	0,0	0,0	- 8,8	—	—	- 0,7	- 0,4	+ 0,1	- 5,0	- 42,0
Total ...	- 5,2	- 0,2	- 21,0	0,0	- 0,4	+ 0,3	+ 7,7	0,0	+ 3,8	- 1,4	- 0,2	- 5,0	- 21,6
Etranger													
Argent à très court terme (franc belge)	—	—	—	0,0	—	—	- 3,5	0,0	0,0	0,0	—	0,0	- 3,5
Acceptations, effets commerciaux et promesses	0,0	0,0	—	0,0	0,0	+ 2,7	- 0,2	—	- 1,6	- 1,9	0,0	+ 1,0	0,0
Engagements en comptes courants ou d'avances	0,0	0,0	0,0	0,0	0,0	—	+ 92,8	—	- 1,8	0,0	0,0	0,0	+ 91,0
Autres engag. à un an au plus envers des organismes princip. monétaires	—	—	—	—	—	—	+ 538,2	—	—	—	—	—	+ 538,2
Autres dépôts en devises à un an au plus	+ 22,3	0,0	—	—	—	—	—	—	—	—	—	—	+ 22,3
Autres dépôts en francs belges à un an au plus	+ 5,9	0,0	—	—	—	—	—	—	—	—	—	—	+ 5,9
Obligations	+ 374,5	0,0	0,0	+ 0,1	- 0,1	—	+ 67,6	0,0	+ 32,7	+ 8,9	- 1,7	0,0	+ 482,1
Engag. des organ. internat. de crédit au titre de la souscript. de la Belgique	—	—	+ 0,9	—	—	—	- 2,3	—	—	—	—	+ 2,1	+ 0,7
Divers	+ 138,4	- 1,1	+ 5,1	0,0	0,0	—	+ 9,6	—	+ 68,1	+ 25,6	0,0	+ 152,8	+ 398,4
(Actions et parts)	(- 1,6)	(0,0)	(+ 0,3)	(0,0)	(0,0)	(-)	(+ 19,9)	(-)	(+ 4,7)	(-)	(+ 8,5)	(0,0)	(+ 31,8)
Total ...	+ 541,1	- 1,1	+ 6,0	+ 0,1	- 0,1	+ 2,7	+ 702,2	0,0	+ 97,4	+ 32,6	- 1,7	+ 155,9	+ 1.535,1

Intermédiaires financiers													
<i>Organismes principalement monétaires</i>													
Monnaie	+ 59,1	+ 0,1	+ 0,2	+ 1,1	+ 3,3	-	-	0,0	+ 2,0	+ 0,3	- 4,8	0,0	+ 61,3
Argent à très court terme (franc belge)	-	-	-	0,0	-	+ 4,6	- 5,7	0,0	0,0	+ 0,4	-	0,0	+ 0,7
Autres engagements bruts envers l'étranger	-	-	-	-	-	+ 818,7	-	-	-	-	-	-	+ 818,7
Autres dépôts en devises à un an au plus	+ 14,7	0,0	-	0,0	0,0	-	-	-	0,0	0,0	0,0	+ 6,2	+ 20,9
Autres dépôts en carnets ou livrets ordinaires	+ 76,0	-	-	-	-	-	-	-	-	-	-	-	+ 76,0
Autres dépôts à un an au plus	- 1,6	0,0	-	0,0	+ 0,8	-	-	-	0,0	- 0,7	0,0	0,0	+ 1,5
Engagements non rangés ailleurs	-	-	0,0	-	-	-	+ 2,6	0,0	0,0	0,0	-	0,0	+ 2,6
Dépôts à plus d'un an	- 8,8	0,0	-	0,0	0,0	-	0,0	-	+ 0,9	0,0	0,0	0,0	+ 7,9
Bons de caisse et obligations, à plus d'un an	+ 7,6	0,0	0,0	0,0	+ 0,1	0,0	+ 0,2	-	+ 0,5	- 0,7	- 0,3	0,0	+ 7,4
Divers	+ 0,1	0,0	0,0	0,0	0,0	0,0	0,0	0,0	+ 15,1	+ 13,4	0,0	+ 87,5	+ 116,1
(Actions et parts)	(+ 1,8)	(0,0)	(0,0)	(0,0)	(0,0)	(0,0)	(+ 4,3)	(0,0)	(+ 1,1)	(0,0)	(0,0)	(+ 87,5)	(+ 7,2)
Total ...	+ 147,1	+ 0,1	+ 0,2	+ 1,1	+ 4,2	+ 823,3	- 2,9	0,0	+ 18,5	+ 12,7	- 5,1	+ 93,7	+ 1.092,9
<i>Fonds des Rentes</i>													
Argent à très court terme (franc belge)	-	-	-	0,0	-	+ 0,3	+ 3,9	-	0,0	0,0	-	0,0	+ 4,2
Engagements en comptes courants ou d'avances	-	-	-	-	-	-	- 21,0	-	0,0	0,0	-	-	+ 21,0
Certificats à un an au plus	-	-	-	0,0	-	+ 3,8	- 4,5	-	+ 3,8	0,0	-	-	+ 3,1
Divers	-	-	0,0	-	-	-	0,0	-	0,0	0,0	-	+ 0,1	+ 0,1
Total ...	-	-	0,0	0,0	-	+ 4,1	- 21,6	-	+ 3,8	0,0	-	+ 0,1	- 13,6
<i>Banques d'épargne, sociétés hypothécaires et de capitalisation</i>													
Monnaie	+ 18,5	0,0	0,0	- 0,1	+ 4,2	+ 0,7	0,0	-	+ 0,3	- 2,1	+ 2,3	0,0	+ 23,8
Argent à très court terme (franc belge)	-	-	-	-	-	-	0,0	0,0	0,0	+ 0,2	-	0,0	+ 0,2
Acceptations, effets commerciaux et promesses	-	-	-	-	-	-	0,0	-	0,0	0,0	-	0,0	0,0
Engagements en comptes courants ou d'avances	0,0	-	-	-	-	-	+ 3,0	-	0,0	0,0	0,0	0,0	+ 3,0
Autres dépôts en devises à un an au plus	+ 1,0	0,0	-	0,0	0,0	+ 93,8	-	-	0,0	0,0	0,0	0,0	+ 94,8
Dépôts en carnets ou livrets ordinaires	+ 83,7	-	-	-	-	-	-	-	-	-	-	-	+ 83,7
Autres dépôts à un an au plus	- 3,0	0,0	0,0	+ 0,1	+ 7,2	+ 15,2	0,0	-	+ 0,4	- 0,3	- 3,3	0,0	+ 16,3
Dépôts à plus d'un an	- 1,7	0,0	-	0,0	0,0	+ 0,7	0,0	-	0,0	0,0	0,0	0,0	- 1,0
Bons de caisse à un an au plus	+ 11,4	0,0	-	0,0	0,0	0,0	0,0	-	0,0	0,0	0,0	0,0	+ 11,4
Bons de caisse et obligations, à plus d'un an	+ 29,9	0,0	-	0,0	- 0,1	0,0	- 1,0	-	- 0,2	+ 0,5	- 0,5	0,0	+ 28,6
Réserves mathématiques	0,0	-	-	-	-	-	-	-	-	-	-	-	0,0
Divers	+ 16,5	0,0	- 0,2	0,0	0,0	- 2,0	+ 7,2	0,0	+ 7,6	+ 1,9	0,0	+ 9,6	+ 40,6
(Actions et parts)	(+ 6,0)	(0,0)	(0,0)	(0,0)	(0,0)	(0,0)	(0,0)	(-)	(- 0,4)	(0,0)	(+ 0,3)	(0,0)	(+ 5,9)
Total ...	+ 156,3	0,0	- 0,2	0,0	+ 11,3	+ 108,4	+ 9,2	0,0	+ 8,1	+ 0,2	- 1,5	+ 9,6	+ 301,4
<i>Intermédiaires financiers publics de crédit</i>													
Monnaie	+ 2,5	0,0	-	+ 0,5	+ 1,7	0,0	- 0,1	-	- 0,1	0,0	+ 0,8	0,0	+ 5,3
Argent à très court terme (franc belge)	- 0,2	-	-	0,0	-	+ 0,8	- 0,9	0,0	+ 0,4	- 0,2	-	0,0	+ 0,1
Engagements en comptes courants ou d'avances	0,0	0,0	0,0	0,0	0,0	0,0	+ 0,5	-	0,0	- 1,7	0,0	0,0	+ 1,2
Dépôts en carnets ou livrets ordinaires	+ 32,2	-	-	-	-	-	-	-	0,0	-	-	-	+ 32,2
Autres dépôts à un an au plus	- 8,3	+ 1,0	0,0	+ 12,9	- 2,2	+ 1,0	- 0,1	-	- 0,4	0,0	- 0,7	0,0	+ 3,2
Bons de caisse à un an au plus, accessibles à tout placeur	+ 4,0	0,0	0,0	0,0	0,0	0,0	+ 6,4	-	0,0	+ 0,6	0,0	0,0	+ 11,0
Bons de caisse à un an au plus, non accessibles à tout placeur	-	0,0	0,0	0,0	0,0	- 1,0	- 31,5	-	- 0,3	0,0	0,0	0,0	- 32,8
Bons de caisse et obligations, à plus d'un an, accessibles à tout placeur	+ 65,5	- 0,1	0,0	- 0,4	- 0,2	0,0	+ 8,7	+ 1,5	- 8,1	- 3,3	- 7,4	0,0	+ 56,2
Bons de caisse et obligations, à plus d'un an, non acces. à tout placeur	+ 0,5	0,0	0,0	0,0	- 0,1	+ 21,1	+ 1,1	-	+ 8,3	+ 4,9	+ 3,0	- 1,9	+ 35,9
Divers	- 0,4	+ 0,1	- 5,6	+ 4,0	+ 0,1	+ 22,3	- 31,5	-	- 1,5	- 13,9	0,0	+ 19,4	+ 7,0
(Actions et parts)	(0,0)	(0,0)	(0,0)	(0,0)	(0,0)	(0,0)	(+ 0,4)	(-)	(- 0,5)	(0,0)	(+ 0,1)	(0,0)	(0,0)
Total ...	+ 94,8	+ 1,0	- 5,6	+ 17,0	- 0,7	+ 44,2	- 47,4	+ 1,5	- 1,7	- 13,6	- 4,3	+ 17,5	+ 102,7
<i>Autres institutions¹</i>													
Obligations non accessibles à tout placeur	-	0,0	-	0,0	0,0	0,0	0,0	0,0	0,0	0,0	0,0	0,0	0,0
Réserves de sécurité sociale	+ 11,9	-	-	-	-	-	-	-	-	-	-	-	+ 11,9
Réserves mathématiques	+ 67,2	-	-	-	-	-	-	-	-	-	-	-	+ 67,2
Divers	+ 0,1	0,0	0,0	0,0	0,0	0,0	0,0	-	0,0	0,0	0,0	- 0,3	+ 0,2
(Actions et parts)	(0,0)	(0,0)	(0,0)	(0,0)	(0,0)	(0,0)	(0,0)	(-)	(0,0)	(-)	(0,0)	(0,0)	(0,0)
Total ...	+ 79,2	0,0	0,0	0,0	0,0	0,0	0,0	0,0	0,0	0,0	0,0	- 0,3	+ 78,9
Secteurs indéterminés et ajustements	0,0	+ 9,1	0,0	0,0	+ 0,6	+ 2,1	+ 86,4	- 0,5	+ 22,2	- 10,8	+ 5,9	-	+ 115,0
Total des créances	+ 1.191,1	+ 11,3	- 14,5	- 1,0	+ 13,7	+ 1.316,4	+ 1.072,7	- 11,9	+ 317,7	+ 112,5	+ 40,4	+ 279,2	+ 4.327,6

¹ Organismes d'assurance-vie et accidents du travail, fonds de pension.

XII bis - 3a. — ENCOURS DES CREANCES ET DES DETTES AU 31 DECEMBRE 1987

Totaux sectoriels

(milliards de francs)

Créances par secteur	Entreprises privées et particuliers	Organismes publics d'exploitation	Etat (Trésor)	Secteur public non compris ailleurs	Sécurité sociale	Total des secteurs nationaux non financiers	Etranger	Organismes principalement monétaires	Fonds des Rentes	Banques d'épargne, sociétés hypothécaires et de capitalisation	Intermédiaires financiers publics de crédit	Autres institutions ¹	Total des intermédiaires financiers	Secteurs indéterminés et ajustements	Total des dettes
Dettes par secteur	(1)	(2)	(3)	(4)	(5)	(6) = (1) à (5)	(7)	(8)	(9)	(10)	(11)	(12)	(13) = (8) à (12)	(14)	(15) = (6) + (7) + (13) + (14)
1. Entreprises privées et particuliers	77,5	12,5	15,0	0,0	311,9	416,9	.	1.423,6	—	789,3	879,4	268,7	3.361,0	3,5	.
2. Organismes publics d'exploitation	67,3	1,7	27,5	2,4	1,7	100,6	93,4	53,2	2,6	43,2	120,6	16,7	236,3	41,6	471,9
3. Etat (Trésor)	790,7	32,0	—	27,2	60,1	910,0	1.116,2	1.853,8	172,4	945,4	762,7	298,2	4.032,5	53,2	6.111,9
4. Secteur public non compris ailleurs	48,6	12,4	25,2	0,4	0,5	87,1	9,0	203,0	2,8	166,9	587,8	23,0	983,5	0,0	1.079,6
5. Sécurité sociale	232,9	0,4	34,3	0,0	1,3	268,9	21,4	19,3	0,0	27,8	22,3	8,0	77,4	60,2	427,9
6. Total des secteurs nationaux non financiers	1.217,0	59,0	102,0	30,0	375,5	1.783,5	.	3.552,9	177,8	1.972,6	2.372,8	614,6	8.690,7	158,5	.
7. Etranger	.	16,2	156,9	0,0	5,3	.	3,1	5.315,3	0,0	280,6	83,3	15,2	5.694,4	.	.
8. Organismes principalement monétaires	2.862,3	13,1	3,5	44,0	13,0	2.935,9	6.131,7	566,0	0,0	105,1	25,2	20,4	716,7	612,0	10.396,3
9. Fonds des Rentes	—	—	2,8	0,0	—	2,8	19,7	153,6	—	8,7	0,0	—	162,3	0,7	185,5
10. Banques d'épargne, sociétés hypothécaires et de capitalisation	2.048,3	0,8	1,7	21,7	26,3	2.098,8	222,6	119,8	0,0	22,6	12,5	52,8	207,7	92,3	2.621,4
11. Intermédiaires financiers publics de crédit	1.377,2	10,1	131,5	71,8	33,8	1.624,4	219,8	301,4	4,4	154,4	103,1	55,2	618,5	230,0	2.692,7
12. Autres institutions ¹	872,1	0,0	0,4	0,0	0,5	873,0	0,0	0,0	0,0	0,0	0,0	0,0	0,0	4,1	877,1
13. Total des intermédiaires financiers	7.159,9	24,0	139,9	137,5	73,6	7.534,9	6.593,8	1.140,8	4,4	290,8	140,8	128,4	1.705,2	939,1	16.773,0
14. Secteurs indéterminés et ajustements	0,0	25,6	0,0	0,0	15,6	41,2	0,0	500,7	5,3	101,1	134,1	39,1	780,3	—	821,5
15. Total des créances	.	124,8	398,8	167,5	470,0	.	.	10.509,7	187,5	2.645,1	2.731,0	797,3	16.870,6	.	.
Solde des créances et des dettes ..	.	-347,1	-5.713,1	-912,1	42,1	.	.	113,4	2,0	23,7	38,3	- 79,8	97,6	.	—

¹ Organismes d'assurance-vie et accidents de travail, fonds de pension.

XII bis - 3b. — ENCOURS DES CREANCES ET DES DETTES AU 31 DECEMBRE 1988

Totaux sectoriels

(milliards de francs)

Créances par secteur Dettes par secteur	Entreprises privées et particuliers	Organismes publics d'exploit- ation	Etat (Trésor)	Secteur public non compris ailleurs	Sécurité sociale	Total des secteurs nationaux non financiers	Etranger	Organismes princi- palement monétaires	Fonds des Rentes	Banques d'épargne, sociétés hypothé- caires et de capita- lisation	Inter- médiaires financiers publics de crédit	Autres institutions ¹	Total des inter- médiaires financiers	Secteurs indéter- minés et ajustements	Total des dettes
	(1)	(2)	(3)	(4)	(5)	(6) = (1) à (5)	(7)	(8)	(9)	(10)	(11)	(12)	(13) = (8) à (12)	(14)	(15) = (6) + (7) + (13) + (14)
1. Entreprises privées et particuliers	116,6	18,0	14,8	0,0	318,9	468,3	.	1.720,5	—	884,0	957,2	270,2	3.831,9	4,8	.
2. Organismes publics d'exploitation	64,0	0,9	29,1	2,5	1,0	97,5	95,7	34,8	2,3	38,2	98,2	17,5	191,0	45,1	429,3
3. Etat (Trésor)	932,2	29,0	—	7,9	52,5	1.021,6	1.294,8	1.915,8	159,2	1.011,2	783,2	341,8	4.211,2	51,2	6.578,8
4. Secteur public non compris ailleurs	49,1	13,1	29,9	0,4	0,6	93,1	12,9	216,5	3,4	177,0	604,7	24,4	1.026,0	4,9	1.136,9
5. Sécurité sociale	227,7	0,2	13,3	0,0	0,9	242,1	21,7	27,0	0,0	31,6	20,9	7,8	87,3	55,2	406,3
6. Total des secteurs nationaux non financiers	1.389,6	61,2	87,1	10,8	373,9	1.922,6	.	3.914,6	164,9	2.142,0	2.464,2	661,7	9.347,4	161,2	.
7. Etranger	15,1	165,0	0,1	5,2	.	5,8	6.011,2	0,0	378,0	115,9	13,5	6.518,6	.	.
8. Organismes principalement monétaires	3.015,6	13,2	3,7	45,1	17,2	3.094,8	6.972,8	563,1	0,0	123,6	37,9	15,3	739,9	666,8	11.474,3
9. Fonds des Rentes	—	—	2,8	0,0	—	2,8	23,8	132,0	—	12,5	0,0	—	144,5	0,8	171,9
10. Banques d'épargne, sociétés hypothécaires et de capitalisation	2.204,6	0,8	1,5	21,7	37,6	2.266,2	331,0	129,0	0,0	30,7	12,7	51,3	223,7	101,9	2.922,8
11. Intermédiaires financiers publics de crédit	1.472,0	11,1	125,9	88,8	33,1	1.730,9	264,0	254,0	5,9	152,7	89,5	50,9	553,0	247,5	2.795,4
12. Autres institutions ¹	951,3	0,0	0,4	0,0	0,5	952,2	0,0	0,0	0,0	0,0	0,0	0,0	0,0	3,8	956,0
13. Total des intermédiaires financiers	7.643,5	25,1	134,3	155,6	88,4	8.046,9	7.591,6	1.078,1	5,9	319,5	140,1	117,5	1.661,1	1.020,8	18.320,4
14. Secteurs indéterminés et ajustements	0,0	34,7	0,0	0,0	16,2	50,9	0,0	563,8	4,8	123,3	123,3	45,0	860,2	—	911,1
15. Total des créances	136,1	386,4	166,5	483,7	.	.	11.567,7	175,6	2.962,8	2.843,5	837,7	18.387,3	.	.
Solde des créances et des dettes ..	.	-293,2	-6.192,4	-970,4	77,4	.	.	93,4	3,7	40,0	48,1	-118,3	66,9	.	—

¹ Organismes d'assurance-vie et accidents de travail, fonds de pension.

XII bis - 4. — MOUVEMENTS DES CREANCES ET DES DETTES EN 1988

Totaux sectoriels

(milliards de francs)

Créances par secteur Dettes par secteur	Entreprises privées et particuliers	Organismes publics d'exploit- ation	Etat (Trésor)	Secteur public non compris ailleurs	Sécurité sociale	Total des secteurs nationaux non financiers	Etranger	Organismes princi- palement monétaires	Fonds des Rentés	Banques d'épargne, sociétés hypothé- caires et de capita- lisation	Inter- médiaires financiers publics de crédit	Autres institutions ¹	Total des inter- médiaires financiers	Secteurs indéter- minés et ajustements	Total des dettes
	(1)	(2)	(3)	(4)	(5)	(6) = (1) à (5)	(7)	(8)	(9)	(10)	(11)	(12)	(13) = (8) à (12)	(14)	(15) = (6) + (7) + (13) + (14)
1. Entreprises privées et particuliers	+ 39,1	+ 5,5	- 0,2	0,0	+ 7,0	+ 51,4	+ 165,2	+ 284,0	-	+ 94,7	+ 77,8	+ 1,5	+ 458,0	+ 1,3	+ 675,9
2. Organismes publics d'exploitation	- 3,3	- 0,8	+ 1,6	+ 0,1	- 0,7	- 3,1	+ 2,3	- 18,4	- 0,3	- 5,0	- 22,4	+ 0,8	- 45,3	+ 3,5	- 42,6
3. Etat (Trésor)	+ 141,5	- 3,0	-	-19,3	- 7,6	+ 111,6	+ 159,9	+ 60,0	-13,2	+ 65,8	+ 20,5	+43,6	+ 176,7	- 2,0	+ 446,2
4. Secteur public non compris ailleurs	+ 0,5	+ 0,7	+ 4,7	0,0	+ 0,1	+ 6,0	+ 3,9	+ 13,5	+ 0,6	+ 10,1	+ 16,9	+ 1,4	+ 42,5	+ 4,9	+ 57,3
5. Sécurité sociale	- 5,2	- 0,2	- 21,0	0,0	- 0,4	- 26,8	+ 0,3	+ 7,7	0,0	+ 3,8	- 1,4	- 0,2	+ 9,9	- 5,0	- 21,6
6. Total des secteurs nationaux non financiers	+ 172,6	+ 2,2	- 14,9	-19,2	- 1,6	+ 139,1	+ 331,6	+ 346,8	-12,9	+169,4	+ 91,4	+47,1	+ 641,8	+ 2,7	+1.115,2
7. Etranger	+ 541,1	- 1,1	+ 6,0	+ 0,1	- 0,1	+ 546,0	+ 2,7	+ 702,2	0,0	+ 97,4	+ 32,6	- 1,7	+ 830,5	+155,9	+1.535,1
8. Organismes principalement monétaires	+ 147,1	+ 0,1	+ 0,2	+ 1,1	+ 4,2	+ 152,7	+ 823,3	- 2,9	0,0	+ 18,5	+ 12,7	- 5,1	+ 23,2	+ 93,7	+1.092,9
9. Fonds des Rentés	-	-	0,0	0,0	-	0,0	+ 4,1	- 21,6	-	+ 3,8	0,0	-	- 17,8	+ 0,1	- 13,6
10. Banques d'épargne, sociétés hypothécaires et de capitalisation	+ 156,3	0,0	- 0,2	0,0	+11,3	+ 167,4	+ 108,4	+ 9,2	0,0	+ 8,1	+ 0,2	- 1,5	+ 16,0	+ 9,6	+ 301,4
11. Intermédiaires financiers publics de crédit	+ 94,8	+ 1,0	- 5,6	+17,0	- 0,7	+ 106,5	+ 44,2	- 47,4	+ 1,5	- 1,7	- 13,6	- 4,3	- 65,5	+ 17,5	+ 102,7
12. Autres institutions ¹	+ 79,2	0,0	0,0	0,0	0,0	+ 79,2	0,0	0,0	0,0	0,0	0,0	0,0	0,0	- 0,3	+ 78,9
13. Total des intermédiaires financiers	+ 477,4	+ 1,1	- 5,6	+18,1	+14,8	+ 505,8	+ 980,0	- 62,7	+ 1,5	+ 28,7	- 0,7	-10,9	- 44,1	+120,6	+1.562,3
14. Secteurs indéterminés et ajustements	0,0	+ 9,1	0,0	0,0	+ 0,6	+ 9,7	+ 2,1	+ 86,4	- 0,5	+ 22,2	- 10,8	+ 5,9	+ 103,2	-	+ 115,0
15. Total des créances	+1.191,1	+11,3	- 14,5	- 1,0	+13,7	+1.200,6	+1.316,4	+1.072,7	-11,9	+317,7	+112,5	+40,4	+1.531,4	+279,2	+4.327,6
Solde des créances et des dettes ..	+ 515,2	+53,9	-460,7	-58,3	+35,3	+ 85,4	- 218,7	- 20,2	+ 1,7	+ 16,3	+ 9,8	-38,5	- 30,9	+164,2	-

¹ Organismes d'assurance-vie et accidents du travail, fonds de pension.

Références bibliographiques : Statistiques économiques belges 1970-1980. - Statistiques financières de l'OCDE.

XIII. — ORGANISMES PRINCIPALEMENT MONETAIRES

1. — BILANS INTEGRES DES ORGANISMES PRINCIPALEMENT MONETAIRES

(milliards de francs)

Fin de période	Stock monétaire ¹	Autres engagements envers les entreprises et particuliers ²			Total	Avoirs extérieurs nets	Créances sur les pouvoirs publics		Créances sur les entreprises ⁵ et particuliers			Créances sur des intermédiaires financiers autres que principalement monétaires ⁸			Divers ¹¹
		En franc belge		En monnaies étrangères (dépôts à un an au plus)			Etat ³	Autres pouvoirs publics ⁴	Crédits d'escompte, d'avances et d'acceptation		Obligations ⁷	Fonds des rentes		Autres intermédiaires financiers ¹⁰	
		A un an au plus (dépôts)	A plus d'un an (dépôts, bons de caisse et obligations)						Financés par les organismes principalement monétaires	Pour mémoire : accordés à leur origine par les organismes principalement monétaires ⁶		Avances de la BNB pour le financement de certificats de trésorerie	Autres ⁹		
1981	824,9	725,3	268,1	103,8	1.922,1	— 231,0	843,9	138,8	1.023,3	1.031,3	56,1	149,5	7,7	158,5	— 224,7
1982	856,7	789,0	325,7	125,8	2.097,2	— 354,2	1.027,5	146,4	1.052,4	1.055,5	51,8	181,1	10,0	177,9	— 195,7
1983	931,0	854,9	388,4	128,7	2.303,0	— 507,7	1.302,8	149,7	1.098,0	1.102,2	58,3	188,4	16,2	197,5	— 200,2
1984 Anc. série ¹² ...	934,2	929,7	425,9	137,8	2.427,6	— 612,3	1.401,3	203,5	1.124,5	1.132,9	57,6	200,6	21,1	204,4	— 173,1
Nouv. série ¹²	913,4	929,7	425,9	137,8	2.406,8	— 612,3	1.401,3	182,7	1.124,5	1.132,9	57,6	200,6	21,1	204,4	— 173,1
1985	964,7	1.016,2	481,6	123,6	2.586,1	— 723,1	1.620,5	182,1	1.185,8	1.195,1	49,3	182,2	17,2	237,5	— 165,4
1986	1.040,7	1.172,6	489,6	113,3	2.816,2	— 814,3	1.756,6	200,9	1.292,4	1.298,5	50,4	209,4	18,8	277,5	— 175,6
1987	1.091,3	1.313,3	506,6	130,2	3.041,5	— 816,5	1.853,5	204,9	1.444,1	1.451,1	49,8	127,6	25,8	354,3	— 202,0
1988 Décembre	1.152,4	1.378,0	506,0	151,2	3.187,7	— 961,5	1.915,5	228,8	1.723,6	1.731,8	45,9	106,6	25,4	263,2	— 159,8
1989 Mars	1.129,4	1.473,1	508,0	161,5	3.272,0	— 1.045,9	2.137,0	219,3	1.782,2	1.790,0	48,8	52,0	21,7	262,5	— 205,5
Juin	1.213,1	1.436,0	506,9	185,6	3.341,7	— 1.054,5	2.166,6	216,4	1.976,6	1.981,2	45,2	56,5	16,8	254,7	— 336,8
Septembre	1.125,1	1.527,4	571,4	192,3	3.416,3	— 1.184,4	2.225,9	214,7	2.110,0	2.113,1	48,3	47,8	14,7	214,9	— 275,6
Décembre	1.214,3	1.555,1	565,5	189,9	3.524,9	— 1.018,9	2.031,6	229,8	2.190,1	2.186,7	47,7	66,5	27,4	265,3	— 314,8
1990 Mars	1.186,8	1.655,6	583,9	223,9	3.650,2	— 1.028,7	2.254,4	248,6	2.088,5	2.093,6	45,6	30,7	22,7	260,3	— 271,8
Juin	1.250,7	1.592,3	642,5	204,6	3.690,1	— 1.052,1	2.255,0	256,5	2.195,7	2.187,7	45,6	4,7	35,4	217,7	— 268,4
Septembre	1.147,0	1.634,6	692,0	195,0	3.668,7	— 1.100,3	2.280,9	232,8	2.267,4	2.264,4	44,9	5,5	35,3	210,2	— 308,1
Décembre	1.223,3	1.679,1	715,8	175,0	3.793,1	— 1.032,8	2.161,7	266,0	2.312,9	2.310,6	37,1	36,7	45,4	230,7	— 264,7

¹ Voir tableau XIII-4, colonne (10).

² Y compris les « autres engagements » sous forme de dépôts, bons de caisse et obligations et les « passifs subordonnés » sous forme d'obligations et d'emprunts envers les intermédiaires financiers autres que principalement monétaires.

³ Y compris la dette indirecte de l'Etat.

⁴ Y compris les organismes de sécurité sociale et sous déduction des engagements non monétaires envers les autres pouvoirs publics.

⁵ Entreprises privées qui ne sont pas des intermédiaires financiers, organismes publics d'exploitation, organismes d'assurance-vie et accidents du travail, et fonds de pension.

⁶ Voir tableau XIII-9, colonne (4).

⁷ Y compris les certificats à un an au plus émis par les organismes publics d'exploitation.

⁸ Sous déduction des engagements envers des intermédiaires financiers autres que principalement monétaires sous une forme autre que des dépôts ou des bons de caisse et obligations et les « passifs subordonnés » sous forme d'obligations et d'emprunts.

⁹ Sous déduction du solde créditeur du Fonds des Rentes à la BNB.

¹⁰ Banques d'épargne, sociétés hypothécaires et de capitalisation et intermédiaires financiers publics de crédit.

¹¹ Principalement le solde des actifs et passifs non rangés ailleurs du Fonds Monétaire, le solde des créances et engagements non rangés ailleurs sur et envers des nationaux, les comptes pour balance, les écarts entre les immobilisations et participations d'une part et les fonds propres de l'autre et la contrepartie de l'allocation cumulative nette à la Belgique de droits de tirage spéciaux sur le FMI.

¹² La différence entre l'ancienne et la nouvelle série est due à une modification des données comptables, relatives aux pouvoirs locaux, du Crédit Communal de Belgique.

N.B. — Pour la méthode d'élaboration : voir *Bulletin d'Information et de Documentation*, XXIV^e année, tome II, n° 6, décembre 1949 ; XXX^e année, tome II, n° 5, novembre 1955 ; XXXIII^e année, tome II, n° 5, novembre 1958 ; XLII^e année, tome I, n° 1, janvier 1967, tome II, n° 3, septembre 1967 et *Bulletin de la Banque Nationale de Belgique*, LI^e année, tome I, n° 1, janvier 1976 ; LII^e année, tome I, n° 1, janvier 1977.

— Pour le détail du « Stock monétaire », voir le tableau XIII-4.

— Pour le détail des « Avoirs extérieurs nets », voir les tableaux XIII-5a et XIII-5b.

XIII - 2. — BILANS DE LA BANQUE NATIONALE DE BELGIQUE, DES ORGANISMES PUBLICS MONETAIRES ET DES BANQUES DE DEPOTS
a) Banque Nationale de Belgique — Actif — Chiffres annuels et trimestriels

(milliards de francs)

	31-12-83	31-12-84	31-12-85	31-12-86	31-12-87	31-12-88	31-12-89	31-3-90	30-6-90	30-9-90	31-12-90	31-3-91	30-6-91	30-9-91	31-12-91
A. Créances sur l'étranger :															
1. Or	58,2	58,2	58,2	58,2	57,3	57,3	51,5	51,5	51,5	51,5	51,5	363,7	363,7	363,7	333,8
2. FMI : — Participation	23,7	25,0	22,8	22,4	19,1	16,8	16,6	15,6	16,0	15,3	15,9	17,2	16,9	16,3	16,4
— Prêts	0,0	0,0	0,0	0,0	0,0	0,0	0,0	0,0	0,0	0,0	0,0	0,0	0,0	0,0	0,0
— Droits de tirage spéciaux	19,4	22,1	16,0	13,6	24,0	20,3	20,6	21,0	19,0	19,6	19,1	18,4	18,4	17,7	18,4
— Autres	2,4	0,8	2,5	5,9	4,4	3,2	4,9	4,9	4,9	4,9	4,9	4,4	4,4	4,4	4,5
3. Ecus	139,2	165,4	157,9	138,9	152,9	138,0	118,7	116,1	109,5	104,3	109,1	105,4	106,3	113,9	110,6
4. Accords internationaux	1,3	1,6	1,4	2,4	2,3	2,4	2,5	2,9	2,5	3,4	3,4	3,5	3,2	3,2	3,1
5. FECOM	0,0	0,0	0,0	0,0	0,0	0,0	0,0	0,0	0,0	0,0	0,0	0,0	0,0	0,0	12,6
6. CEE : concours financier à moyen terme	—	—	—	—	—	—	—	—	—	—	—	—	—	—	—
7. Obligations	0,0	0,0	0,0	0,0	0,0	0,0	0,0	0,0	0,0	0,0	0,0	0,0	0,0	0,0	0,0
8. Acceptations en franc belge représent. d'exportation	29,6	10,7	15,5	2,0	0,4	0,7	15,9	11,2	18,6	17,0	15,4	16,9	5,1	5,7	4,6
9. Autres : a) en monnaies étrangères	47,5	40,0	29,4	34,7	111,0	156,8	221,9	228,2	259,1	237,7	236,1	223,9	226,5	228,1	230,8
b) en franc belge	0,0	0,0	0,0	0,0	0,0	0,0	0,0	0,0	0,0	0,0	0,0	18,2	21,5	8,5	21,6
Total des créances sur l'étranger	321,3	323,8	303,7	278,1	371,4	395,5	452,4	451,3	481,0	453,7	455,3	771,6	766,1	761,5	756,4
B. Créances sur les organismes nationaux principalement monétaires :															
1. Pièces et billets	0,9	0,7	1,0	1,0	1,5	0,7	0,7	0,8	0,7	1,0	0,9	0,9	0,8	0,8	0,7
2. Autres : a) sur la BNB :															
— réserve monétaire	—	—	—	—	—	—	—	—	—	—	—	—	—	—	—
— autres	—	—	—	—	—	—	—	—	—	—	—	—	—	—	—
b) sur les organismes publics	4,6	4,4	4,4	4,4	3,7	3,6	3,0	2,9	2,9	2,6	2,6	17,7	23,2	18,6	11,6
c) sur les banques de dépôts	0,0	2,2	0,7	0,0	0,0	0,0	0,0	2,5	5,2	0,0	0,0	40,8	57,6	46,0	42,6
C. Créances sur les autres secteurs nationaux :															
1. Sur l'Etat ¹ :															
a) à un an au plus	37,0	37,0	37,0	37,0	37,0	37,0	37,0	37,0	37,0	37,0	37,0	0,0	0,0	0,0	0,0
b) à plus d'un an :															
— obligations accessibles à tout placeur	9,7	10,8	12,4	14,3	17,4	21,2	24,6	29,1	29,1	29,1	29,1	29,5	29,9	30,9	30,9
— autres	37,5	37,5	37,5	37,5	37,4	37,4	37,2	37,3	37,2	37,2	37,2	19,6	19,5	24,3	17,7
2. Sur les autres pouvoirs publics ² :															
a) à un an au plus	—	—	—	—	—	—	—	—	—	—	—	—	—	—	—
b) à plus d'un an :															
— obligations accessibles à tout placeur	0,6	0,7	0,7	0,8	0,8	0,7	0,7	0,6	0,6	0,6	0,6	3,0	3,0	3,0	2,0
— autres	—	—	—	—	—	—	—	—	—	—	—	—	—	—	—
3. Sur les entreprises ³ et particuliers :															
a) acceptations bancaires	7,3	0,0	1,7	0,0	0,0	0,0	1,3	0,4	0,9	1,0	0,8	0,5	0,6	0,5	* 0,0
b) effets commerciaux	46,2	0,0	7,8	0,0	0,0	0,0	15,8	5,6	20,9	18,1	14,1	11,7	9,1	12,7	* 13,8
c) avances	0,4	0,1	0,0	0,0	0,0	0,0	0,0	0,0	0,0	0,0	0,0	0,7	0,7	0,2	0,0
d) autres créances à un an au plus	—	—	—	—	—	—	—	—	—	—	—	—	—	—	—
e) autres créances à plus d'un an :															
— obligations accessibles à tout placeur	0,2	0,2	0,0	0,0	0,0	0,0	0,0	0,0	0,0	0,0	0,0	0,2	0,2	0,2	0,2
— autres	—	—	—	—	—	—	—	—	—	—	—	—	—	—	—
4. Sur le Fonds des Rentes : à un an au plus :															
a) avances de la BNB pour le financement de certificats de trésorerie	188,4	200,6	182,2	209,4	127,6	106,6	66,5	30,7	4,7	5,5	36,7	0,0	0,0	0,0	0,0
b) autres	13,6	0,0	0,0	0,0	0,0	0,0	5,3	8,9	0,0	13,5	0,0	0,0	0,0	0,0	0,0
5. Sur les autres intermédiaires financiers ⁴ :															
a) à un an au plus :															
— bons de caisse accessibles à tout placeur	0,1	0,0	0,0	0,0	0,0	0,0	0,0	0,0	0,0	0,0	0,0	0,0	0,0	0,0	0,0
— autres	—	—	—	—	—	0,0	1,0	4,7	3,7	0,0	3,3	8,1	14,7	13,9	14,5
b) à plus d'un an :															
— bons de caisse et oblig. accessibl. à tout placeur	0,3	0,3	0,3	0,3	0,2	0,1	0,1	0,1	0,0	0,0	0,0	0,4	0,0	0,0	0,0
— autres	—	—	—	—	—	—	—	—	—	—	—	—	—	—	—
D. Autres	63,0	80,1	64,5	41,7	55,2	55,0	66,5	57,4	83,0	67,7	64,9	15,4	17,6	19,6	* 22,4
TOTAL DE L'ACTIF ...	731,1	698,4	653,9	624,5	652,2	657,9	712,0	669,3	706,9	667,1	682,7	920,1	942,9	931,0	*912,9

¹ Y compris la dette indirecte de l'Etat.

² Y compris les organismes de sécurité sociale.

³ Entreprises privées qui ne sont pas des intermédiaires financiers, organismes publics d'exploitation, organismes d'assurance-vie et accidents du travail, et fonds de pension.

⁴ Banques d'épargne, sociétés hypothécaires et de capitalisation, intermédiaires financiers publics de crédit.

⁵ Nouvelle série.

a) Banque Nationale de Belgique — Passif — Chiffres annuels et trimestriels

(milliards de francs)

	31-12-83	31-12-84	31-12-85	31-12-86	31-12-87	31-12-88	31-12-89	31-3-90	30-6-90	30-9-90	31-12-90	31-3-91	30-6-91	30-9-91	31-12-91
A. Engagements envers l'étranger :															
1. Envers le FMI	0,3	0,3	0,3	0,3	0,3	0,3	0,2	0,2	0,2	0,2	0,2	0,2	0,2	0,3	0,2
2. Envers le FECOM	48,2	—	—	—	—	—	—	—	—	—	—	—	—	—	—
3. Autres :															
a) en monnaies étrangères	0,0	0,0	0,0	0,0	0,0	0,0	0,0	0,0	0,0	0,0	0,0	0,0	0,0	0,0	0,0
b) en franc belge ¹	6,6	6,2	6,7	5,8	5,0	10,2	4,7	6,3	5,9	6,8	8,3	9,5	6,8	10,2	10,6
c) réserve monétaire : Grand-Duché de Luxembourg	—	—	—	—	—	—	—	—	—	—	—	—	—	—	—
Total des engagements envers l'étranger	55,1	6,5	7,0	6,1	5,3	10,5	4,9	6,5	6,1	7,1	8,5	9,8	7,1	10,4	10,8
B. Engagements envers les organismes nationaux principalement monétaires :															
1. Pièces et billets ²	12,6	16,3	14,8	14,6	15,0	15,4	20,0	14,6	16,3	15,8	19,9	16,1	18,1	17,3	* 16,8
2. Autres :															
a) envers la BNB	—	—	—	—	—	—	—	—	—	—	—	—	—	—	—
b) envers les organismes publics	0,0	0,0	0,0	0,0	0,0	0,0	0,0	0,0	0,0	0,0	0,0	0,0	0,0	0,0	* 0,0
c) envers les banques de dépôts :															
— réserve monétaire	—	—	—	—	—	—	—	—	—	—	—	—	—	—	—
— bons de caisse et obligations	—	—	—	—	—	—	—	—	—	—	—	—	—	—	—
— autres	0,3	0,5	0,4	0,2	0,2	0,2	0,2	0,0	0,1	0,0	0,1	0,0	0,0	0,0	0,1
C. Engagements envers les autres secteurs nationaux :															
1. Stock monétaire :															
a) encaisses monétaires détenues par les entreprises ³ et particuliers :															
— monnaie fiduciaire ⁴	383,3	381,9	379,9	400,5	410,7	415,0	422,6	402,1	418,5	399,7	408,6	401,9	427,1	404,4	*414,7
— monnaie scripturale ⁵	0,2	0,4	0,2	0,2	0,3	0,2	0,4	0,3	0,3	0,3	0,3	0,2	0,3	0,2	0,2
b) monnaie script. détenue par les pouvoirs publics	0,8	0,7	0,8	0,1	0,7	0,4	0,4	0,4	0,3	0,2	0,1	0,0	0,2	0,2	0,2
2. Autres engagements envers les entreprises et particuliers :															
a) en franc belge :															
— à un an au plus :															
— dépôts en carnets ou livrets ordinaires	—	—	—	—	—	—	—	—	—	—	—	—	—	—	—
— autres dépôts	—	—	—	—	—	—	—	—	—	—	—	—	—	—	—
— à plus d'un an :															
— dépôts	—	—	—	—	—	—	—	—	—	—	—	—	—	—	—
— bons de caisse et obligations	—	—	—	—	—	—	—	—	—	—	—	—	—	—	—
b) en monnaies étrangères : dépôts à un an au plus	—	—	—	—	—	—	—	—	—	—	—	—	—	—	—
3. Autres engagements :															
a) envers le Trésor	0,0	0,0	0,0	0,0	0,0	0,0	0,0	0,0	0,0	0,0	0,0	0,0	0,0	0,0	0,0
b) envers les autres pouvoirs publics : à un an au plus (dépôts à terme)	—	—	—	—	—	—	—	—	—	—	—	—	—	—	—
c) envers les intermédiaires financiers :															
— le Fonds des Rentes	0,0	0,0	0,0	0,0	0,0	0,0	0,0	0,0	0,0	0,0	0,0	0,0	0,0	0,0	0,0
— organismes d'assurance-vie et accidents du travail, fonds de pension : réserve monétaire	—	—	—	—	—	—	—	—	—	—	—	—	—	—	—
— les autres intermédiaires financiers :															
— réserve monétaire	—	—	—	—	—	—	—	—	—	—	—	7,2	2,7	2,3	4,0
— autres	—	—	—	—	—	—	—	—	—	—	—	—	—	—	—
D. Autres	278,8	292,1	250,8	202,8	220,0	216,1	263,6	245,4	265,2	244,0	245,2	484,8⁶	487,4	496,1	*466,2
TOTAL DU PASSIF ...	731,1	698,4	653,9	624,5	652,2	657,9	712,0	669,3	706,9	667,1	682,7	920,1	942,9	931,0	*912,9

¹ Y compris les engagements en franc belge envers les organismes internationaux autres que le FMI.

² Y compris les pièces et billets du Trésor détenus par les organismes principalement monétaires autres que la BNB.

³ Entreprises privées autres que principalement monétaires, intermédiaires financiers publics qui ne sont pas des organismes principalement monétaires, et organismes publics d'exploitation.

⁴ Les chiffres sont sous-évalués à concurrence du montant des pièces et billets du Trésor détenus par les organismes principalement monétaires autres que la BNB.

⁵ A l'exclusion du solde créditeur du Fonds des Rentes à la BNB., lequel est repris sous C. 3. c).

⁶ Nouvelle série.

a) Banque Nationale de Belgique — Actif — Chiffres mensuels

(milliards de francs)

	31-12-90	31-1-91	28-2-91	31-3-91	30-4-91	31-5-91	30-6-91	31-7-91	31-8-91	30-9-91	31-10-91	30-11-91	31-12-91
A. Créances sur l'étranger :													
1. Or	51,5	363,7 ⁵	363,7	363,7	363,7	363,7	363,7	363,7	363,7	363,7	363,7	363,7	333,8
2. FMI. : — Participation	15,9	15,0	15,0	17,2	16,5	16,9	16,9	16,9	16,3	16,3	16,3	15,7	16,4
— Prêts	0,0	0,0	0,0	0,0	0,0	0,0	0,0	0,0	0,0	0,0	0,0	0,0	0,0
— Droits de tirage spéciaux	19,1	18,9	18,8	18,4	18,4	18,8	18,4	17,6	17,7	17,7	17,3	17,4	18,4
— Autres	4,9	4,4	4,4	4,4	4,4	4,4	4,4	4,4	4,4	4,4	4,4	4,4	4,5
3. Ecus	109,1	105,4	105,4	105,4	106,3	106,3	106,3	113,9	113,9	113,9	111,3	111,3	110,6
4. Accords internationaux	3,4	3,5	3,5	3,5	3,5	3,2	3,2	3,2	3,1	3,2	3,1	3,1	3,1
5. FECOM	0,0	0,0	0,0	0,0	0,0	0,0	0,0	0,0	0,0	0,0	0,0	0,0	12,6
6. CEE : concours financier à moyen terme	—	—	—	—	—	—	—	—	—	—	—	—	—
7. Obligations	0,0	0,0	0,0	0,0	0,0	0,0	0,0	0,0	0,0	0,0	0,0	0,0	0,0
8. Acceptations en franc belge représent. d'exportation	15,4	15,1	17,0	16,9	9,6	5,3	5,1	6,7	7,1	5,7	6,7	6,1	4,6
9. Autres : a) en monnaies étrangères	236,1	223,1	231,5	223,9	224,4	226,6	226,5	226,4	228,1	228,1	231,3	232,8	230,8
b) en franc belge	0,0	17,0	7,3	18,2	17,8	17,6	21,5	24,2	10,1	8,5	36,8	40,7	21,6
Total des créances sur l'étranger	455,3	766,1	766,6	771,6	764,7	762,8	766,1	777,1	764,5	761,5	791,0	795,1	756,4
B. Créances sur les organismes nationaux principalement monétaires :													
1. Pièces et billets	0,9	1,0	1,0	0,9	0,8	0,8	0,8	0,9	0,8	0,8	0,9	0,9	0,7
2. Autres : a) sur la BNB :													
— réserve monétaire	—	—	—	—	—	—	—	—	—	—	—	—	—
— autres	—	—	—	—	—	—	—	—	—	—	—	—	—
b) sur les organismes publics	2,6	13,8	3,3	17,7	7,0	22,8	23,2	11,6	19,3	18,6	6,2	10,1	11,6
c) sur les banques de dépôts	0,0	33,5	54,2	40,8	57,4	48,8	57,6	42,8	43,9	46,0	28,5	23,5	42,6
C. Créances sur les autres secteurs nationaux :													
1. Sur l'Etat ¹ :													
a) à un an au plus	37,0	0,0	0,0	0,0	0,0	0,0	0,0	0,0	0,0	0,0	0,0	0,0	0,0
b) à plus d'un an :													
— obligations accessibles à tout placeur	29,1	29,7	29,5	29,5	29,5	29,9	29,9	29,9	29,9	30,9	30,9	30,9	30,9
— autres	37,2	34,0	26,0	19,6	17,5	19,2	19,5	17,7	15,5	24,3	11,8	14,7	17,7
2. Sur les autres pouvoirs publics ² :													
a) à un an au plus	—	—	—	—	—	—	—	—	—	—	—	—	—
b) à plus d'un an :													
— obligations accessibles à tout placeur	0,6	3,0	3,0	3,0	3,0	3,0	3,0	3,0	3,0	2,0	2,0	2,0	2,0
— autres	—	—	—	—	—	—	—	—	—	—	—	—	—
3. Sur les entreprises ³ et particuliers :													
a) acceptations bancaires	0,8	0,1	0,4	0,5	0,6	0,5	0,6	0,5	0,5	0,5	* 0,0	* 0,0	* 0,0
b) effets commerciaux	14,1	4,3	9,5	11,7	9,1	12,0	9,1	13,8	19,1	12,7	* 15,8	* 16,6	* 13,8
c) avances	0,0	0,0	0,1	0,7	0,0	0,5	0,7	0,1	0,0	0,2	0,1	0,0	0,0
d) autres créances à un an au plus	—	—	—	—	—	—	—	—	—	—	—	—	—
e) autres créances à plus d'un an :													
— obligations accessibles à tout placeur	0,0	0,0	0,2	0,2	0,2	0,2	0,2	0,2	0,2	0,2	0,2	0,2	0,2
— autres	—	—	—	—	—	—	—	—	—	—	—	—	—
4. Sur le Fonds des Rentes : à un an au plus :													
a) avances de la BNB pour le financement de certificats de trésorerie	36,7	0,0	0,0	0,0	0,0	0,0	0,0	0,0	0,0	0,0	0,0	0,0	0,0
b) autres	0,0	0,0	0,0	0,0	0,0	0,0	0,0	0,0	0,0	0,0	0,0	0,0	0,0
5. Sur les autres intermédiaires financiers ⁴ :													
a) à un an au plus :													
— bons de caisse accessibles à tout placeur	0,0	0,0	0,0	0,0	0,0	0,0	0,0	0,0	0,0	0,0	0,0	0,0	0,0
— autres	3,3	13,8	8,0	8,1	13,8	15,4	14,7	16,8	15,0	13,9	19,4	15,8	14,5
b) à plus d'un an :													
— bons de caisse et oblig. accessibl. à tout placeur	0,0	0,4	0,4	0,4	0,4	0,0	0,0	0,0	0,0	0,0	0,0	0,0	0,0
— autres	—	—	—	—	—	—	—	—	—	—	—	—	—
D. Autres	64,9	15,5	13,7	15,4	17,6	17,1	17,6	18,4	21,1	* 19,6	* 20,3	* 21,2	* 22,4
TOTAL DE L'ACTIF ...	682,7	915,2	915,6	920,1	921,6	932,9	942,9	932,7	932,8	931,0	927,0	931,0	*912,9

¹ Y compris la dette indirecte de l'Etat.

² Y compris les organismes de sécurité sociale.

³ Entreprises privées qui ne sont pas des intermédiaires financiers, organismes publics d'exploitation, organismes d'assurance-vie et accidents du travail, et fonds de pension.

⁴ Banques d'épargne, sociétés hypothécaires et de capitalisation, intermédiaires financiers publics de crédit.

⁵ Nouvelle série.

a) Banque Nationale de Belgique — Passif — Chiffres mensuels

(milliards de francs)

	31-12-90	31-1-91	28-2-91	31-3-91	30-4-91	31-5-91	30-6-91	31-7-91	31-8-91	30-9-91	31-10-91	30-11-91	31-12-91
A. Engagements envers l'étranger :													
1. Envers le FMI	0,2	0,2	0,2	0,2	0,2	0,2	0,2	0,2	0,3	0,3	0,3	0,2	0,2
2. Envers le FECOM	—	—	—	—	—	—	—	—	—	—	—	—	—
3. Autres :													
a) en monnaies étrangères	0,0	0,0	0,0	0,0	0,0	0,0	0,0	0,0	0,0	0,0	0,0	0,0	0,0
b) en franc belge ¹	8,3	6,3	8,9	9,5	10,9	8,9	6,8	7,3	7,5	10,2	7,1	9,8	10,6
c) réserve monétaire : Grand-Duché de Luxembourg	—	—	—	—	—	—	—	—	—	—	—	—	—
Total des engagements envers l'étranger	8,5	6,5	9,2	9,8	11,2	9,1	7,1	7,6	7,8	10,4	7,4	10,0	10,8
B. Engagements envers les organismes nationaux principalement monétaires :													
1. Pièces et billets ²	19,9	13,2	14,7	16,1	16,5	16,3	18,1	15,3	15,2	17,3	16,8	* 16,8	* 16,8
2. Autres :													
a) envers la BNB	—	—	—	—	—	—	—	—	—	—	—	—	—
b) envers les organismes publics	0,0	0,0	0,0	0,0	0,0	0,0	0,0	0,0	0,0	0,0	0,0	* 0,0	* 0,0
c) envers les banques de dépôts :													
— réserve monétaire	—	—	—	—	—	—	—	—	—	—	—	—	—
— bons de caisse et obligations	—	—	—	—	—	—	—	—	—	—	—	—	—
— autres	0,1	0,1	0,0	0,0	0,0	0,0	0,0	0,0	0,0	0,0	0,0	0,0	0,1
C. Engagements envers les autres secteurs nationaux :													
1. Stock monétaire :													
a) encaisses monétaires détenues par les entreprises ³ et particuliers :													
— monnaie fiduciaire ⁴	408,6	394,7	394,8	401,9	399,9	412,3	427,1	408,6	408,3	404,4	*405,5	*405,6	*414,7
— monnaie scripturale ⁵	0,3	0,1	0,2	0,2	0,1	0,1	0,3	0,3	0,3	0,2	0,1	0,0	0,2
b) monnaie scripturale détenue par les pouvoirs publics	0,1	0,1	0,2	0,1	0,1	0,2	0,2	0,2	0,2	0,2	0,2	0,2	0,2
2. Autres engagements envers les entreprises et particuliers :													
a) en franc belge :													
— à un an au plus :													
— dépôts en carnets ou livrets ordinaires	—	—	—	—	—	—	—	—	—	—	—	—	—
— autres dépôts	—	—	—	—	—	—	—	—	—	—	—	—	—
— à plus d'un an :													
— dépôts	—	—	—	—	—	—	—	—	—	—	—	—	—
— bons de caisse et obligations	—	—	—	—	—	—	—	—	—	—	—	—	—
b) en monnaies étrangères : dépôts à un an au plus	—	—	—	—	—	—	—	—	—	—	—	—	—
3. Autres engagements :													
a) envers le Trésor	0,0	0,1	0,0	0,0	0,3	0,0	0,0	0,0	0,0	0,0	0,0	0,0	0,0
b) envers les autres pouvoirs publics : à un an au plus (dépôts à terme)	—	—	—	—	—	—	—	—	—	—	—	—	—
c) envers les intermédiaires financiers :													
— le Fonds des Rentes	0,0	0,0	0,0	0,0	0,0	0,0	0,0	0,0	0,0	0,0	0,0	0,0	0,0
— organismes d'assurance-vie et accidents du travail, fonds de pension : réserve monétaire	—	—	—	—	—	—	—	—	—	—	—	—	—
— les autres intermédiaires financiers :													
— réserve monétaire	—	—	—	—	—	—	—	—	—	—	—	—	—
— autres	—	14,4	8,0	7,2	5,7	4,0	2,7	3,9	1,9	2,3	1,6	0,7	4,0
D. Autres	245,2	486,0⁶	488,6	484,8	487,9	490,9	487,4	496,8	499,2	496,2	495,2	497,6	*466,2
TOTAL DU PASSIF ...	682,7	915,2	915,6	920,1	921,6	932,9	942,9	932,7	932,8	931,0	927,0	931,0	*912,9

¹ Y compris les engagements en franc belge envers les organismes internationaux autres que le FMI.

² Y compris les pièces et billets du Trésor détenus par les organismes principalement monétaires autres que la BNB.

³ Entreprises privées autres que principalement monétaires, intermédiaires financiers publics qui ne sont pas des organismes principalement monétaires, et organismes publics d'exploitation.

⁴ Les chiffres sont sous-évalués à concurrence du montant des pièces et billets du Trésor détenus par les organismes principalement monétaires autres que la BNB.

⁵ A l'exclusion du solde créditeur du Fonds des Rentes à la BNB., lequel est repris sous C. 3. c).

⁶ Nouvelle série.

b) Organismes publics monétaires — Actif¹ — Chiffres annuels et trimestriels

(milliards de francs)

	31-12-82	31-12-83	31-12-84	31-12-85	31-12-86	31-12-87	31-12-88	31-3-89	30-6-89	30-9-89	31-12-89	31-3-90	30-6-90	30-9-90	31-12-90
A. Créances sur l'étranger :															
1. Or	—	—	—	—	—	—	—	—	—	—	—	—	—	—	—
2. FMI : — Participation	—	—	—	—	—	—	—	—	—	—	—	—	—	—	—
— Prêts	—	—	—	—	—	—	—	—	—	—	—	—	—	—	—
— Droits de tirage spéciaux	—	—	—	—	—	—	—	—	—	—	—	—	—	—	—
— Autres	—	—	—	—	—	—	—	—	—	—	—	—	—	—	—
3. Ecus	—	—	—	—	—	—	—	—	—	—	—	—	—	—	—
4. Accords internationaux	—	—	—	—	—	—	—	—	—	—	—	—	—	—	—
5. FECOM	—	—	—	—	—	—	—	—	—	—	—	—	—	—	—
6. CEE : concours financier à moyen terme	—	—	—	—	—	—	—	—	—	—	—	—	—	—	—
7. Obligations	—	—	—	—	—	—	—	—	—	—	—	—	—	—	—
8. Acceptations en franc belge représent. d'exportation	0,4	4,7	2,0	2,1	0,8	0,0	0,0	0,2	3,7	3,0	0,0	2,4	0,0	0,0	0,0
9. Autres : a) en monnaies étrangères	—	—	—	—	—	—	—	—	—	—	—	—	—	—	—
b) en franc belge	0,0	0,1	0,0	0,1	0,4	0,0	0,0	0,0	0,1	0,3	0,0	0,0	0,0	0,0	0,0
Total des créances sur l'étranger	0,4	4,8	2,0	2,2	1,2	0,0	0,0	0,2	3,8	3,3	0,0	2,4	0,0	0,0	0,0
B. Créances sur les organismes nationaux principalement monétaires :															
1. Pièces et billets	1,8	1,6	1,9	2,0	2,2	2,2	2,4	2,1	2,4	2,3	2,9	2,3	2,3	3,1	2,2
2. Autres : a) sur la BNB :															
— réserve monétaire	—	—	—	—	—	—	—	—	—	—	—	—	—	—	—
— autres	0,0	0,0	0,0	0,0	0,0	0,0	0,0	0,0	0,0	0,0	0,0	0,0	0,0	0,0	0,0
b) sur les organismes publics	2,2	3,0	1,3	1,5	4,9	3,3	0,7	2,3	4,1	0,3	1,0	0,0	0,0	0,1	0,1
c) sur les banques de dépôts	4,1	0,2	3,4	1,1	6,8	7,4	1,8	4,3	0,8	0,5	3,9	0,8	2,2	1,9	4,2
C. Créances sur les autres secteurs nationaux :															
1. Sur l'Etat ² :															
a) à un an au plus	86,8	84,3	70,6	83,6	94,6	91,1	93,4	107,4	114,3	108,6	107,1	116,5	115,1	114,1	101,5
b) à plus d'un an :															
— obligations accessibles à tout placeur	14,5	15,0	14,9	15,0	15,0	14,7	14,6	14,4	14,4	14,4	14,2	14,1	14,1	14,1	14,1
— autres	—	—	—	—	—	—	—	—	—	—	—	—	—	—	—
2. Sur les autres pouvoirs publics ³ :															
a) à un an au plus	39,2	42,4	41,2 ⁶	47,1	45,7	51,7	64,6	59,7	54,1	54,1	72,8	67,3	70,9	63,4	91,3
b) à plus d'un an :															
— obligations accessibles à tout placeur	0,1	0,0	0,0	0,0	0,0	0,0	0,0	0,0	0,0	0,0	0,0	0,0	0,0	0,0	0,0
— autres	—	—	—	—	—	—	—	—	—	—	—	—	—	—	—
3. Sur les entreprises ⁴ et particuliers :															
a) acceptations bancaires	0,1	0,0	0,3	0,4	0,0	0,0	0,0	0,0	0,7	0,2	0,0	0,2	0,0	0,0	0,0
b) effets commerciaux	0,8	0,6	0,3	2,7	0,3	0,0	0,0	0,1	3,1	2,5	0,0	1,4	0,0	0,0	0,0
c) avances	—	—	—	—	—	—	—	—	—	—	—	—	—	—	—
d) autres créances à un an au plus	—	—	—	—	—	—	—	—	—	—	—	—	—	—	—
e) autres créances à plus d'un an :															
— obligations accessibles à tout placeur	0,5	0,3	0,2	0,2	0,0	0,0	0,0	0,0	0,0	0,0	0,0	0,0	0,0	0,0	0,0
— autres	—	—	—	—	—	—	—	—	—	—	—	—	—	—	—
4. Sur le Fonds des Rentes : à un an au plus :															
a) avances de la BNB pour le financement de certificats de trésorerie	—	—	—	—	—	—	—	—	—	—	—	—	—	—	—
b) autres	0,0	0,0	0,0	0,4	2,7	0,8	5,5	0,0	0,0	0,0	1,4	0,0	0,0	0,4	0,9
5. Sur les autres intermédiaires financiers ⁵ :															
a) à un an au plus :															
— bons de caisse accessibles à tout placeur	—	—	—	—	—	—	—	—	—	—	—	—	—	—	—
— autres	0,3	0,0	0,7	0,2	0,0	0,9	0,0	1,9	0,2	0,5	0,0	0,2	0,0	0,3	0,1
b) à plus d'un an :															
— bons de caisse et oblig. accessibl. à tout placeur	—	—	—	—	—	—	—	—	—	—	—	—	—	—	—
— autres	0,0	0,0	0,0	0,0	0,0	0,0	0,0	0,0	0,0	0,0	0,0	0,0	0,0	0,0	0,0
D. Autres	13,3	13,9	11,8	11,3	15,3	16,6	14,5	16,0	14,1	16,7	16,4	26,5	25,4	25,4	17,7
TOTAL DE L'ACTIF ...	164,1	166,1	148,6⁶	167,7	188,7	188,8	197,5	208,2	212,0	203,2	219,5	231,8	230,1	222,8	232,1

¹ OCP, Fonds Monétaire (actif à court terme et obligations), Crédit Communal de Belgique (actifs formant la contrepartie des passifs à vue), IRC (uniquement les actifs financés par un recours aux organismes principalement monétaires). En ce qui concerne le Fonds Monétaire, la contrepartie de l'excédent des passifs recensés sur les actifs recensés est reprise sous la rubrique D. « Autres ».

² Y compris la dette indirecte de l'Etat.

³ Y compris les organismes de sécurité sociale.

⁴ Entreprises privées qui ne sont pas des intermédiaires financiers, organismes publics d'exploitation, organismes d'assurance-vie et accidents du travail, et fonds de pension.

⁵ Banques d'épargne, sociétés hypothécaires et de capitalisation, intermédiaires financiers publics de crédit.

⁶ Nouvelle série. La différence entre l'ancienne et la nouvelle série est due à une modification des données comptables, relatives aux pouvoirs locaux, du Crédit Communal de Belgique.

b) Organismes publics monétaires — Passif¹ — Chiffres annuels et trimestriels

(milliards de francs)

	31-12-82	31-12-83	31-12-84	31-12-85	31-12-86	31-12-87	31-12-88	31-3-89	30-6-89	30-9-89	31-12-89	31-3-90	30-6-90	30-9-90	31-12-90
A. Engagements envers l'étranger :															
1. Envers le FMI	—	—	—	—	—	—	—	—	—	—	—	—	—	—	—
2. Envers le FECOM	—	—	—	—	—	—	—	—	—	—	—	—	—	—	—
3. Autres :															
a) en monnaies étrangères	—	—	—	—	—	—	—	—	—	—	—	—	—	—	—
b) en franc belge	0,3	0,2	0,0	0,0	0,0	0,0	0,0	0,0	0,0	0,0	0,0	0,0	0,0	0,0	0,0
c) réserve monétaire : Grand-Duché de Luxembourg	—	—	—	—	—	—	—	—	—	—	—	—	—	—	—
Total des engagements envers l'étranger	0,3	0,2	0,0	0,0	0,0	0,0	0,0	0,0	0,0	0,0	0,0	0,0	0,0	0,0	0,0
B. Engagements envers les organismes nationaux principalement monétaires :															
1. Pièces et billets ²	0,8	0,9	0,7	1,0	1,0	1,5	0,7	0,9	0,8	0,9	0,7	0,8	0,7	1,0	0,9
2. Autres :															
a) envers la BNB	4,4	4,6	4,3	4,5	4,4	3,7	3,6	3,0	2,5	2,5	3,0	2,9	2,4	2,6	2,6
b) envers les organismes publics	2,2	3,0	1,4	1,5	4,9	3,3	0,7	2,3	4,1	0,3	1,0	0,0	0,0	0,1	0,1
c) envers les banques de dépôts :															
— réserve monétaire	—	—	—	—	—	—	—	—	—	—	—	—	—	—	—
— bons de caisse et obligations	—	—	—	—	—	—	—	—	—	—	—	—	—	—	—
— autres	5,8	5,6	6,8	6,7	10,7	8,6	7,6	7,3	9,2	7,3	5,6	5,2	2,5	4,1	5,4
C. Engagements envers les autres secteurs nationaux :															
1. Stock monétaire :															
a) encaisses monétaires détenues par les entreprises ³ et particuliers :															
— monnaie fiduciaire ⁴	15,4	15,5	15,6	14,4	15,1	14,7	15,4	15,3	16,1	16,3	16,3	16,3	16,9	17,3	17,8
— monnaie scripturale	97,3	96,2	90,3	105,6	116,1	113,9	117,5	131,0	143,4	137,5	141,0	151,3	156,3	148,3	142,4
b) monnaie script. détenue par les pouvoirs publics	37,9	40,1	29,5 ⁵	34,0	36,5	43,1	51,9	48,3	35,7	38,5	52,1	55,2	50,8	49,4	63,0
2. Autres engagements envers les entreprises et particuliers :															
a) en franc belge :															
— à un an au plus :															
— dépôts en carnets ou livrets ordinaires	—	—	—	—	—	—	—	—	—	—	—	—	—	—	—
— autres dépôts	—	—	—	—	—	—	—	—	—	—	—	—	—	—	—
— à plus d'un an :															
— dépôts	—	—	—	—	—	—	—	—	—	—	—	—	—	—	—
— bons de caisse et obligations	—	—	—	—	—	—	—	—	—	—	—	—	—	—	—
b) en monnaies étrangères : dépôts à un an au plus	—	—	—	—	—	—	—	—	—	—	—	—	—	—	—
3. Autres engagements :															
a) envers le Trésor	—	—	—	—	—	—	—	—	—	—	—	—	—	—	—
b) envers les autres pouvoirs publics : à un an au plus (dépôts à terme)	—	—	—	—	—	—	—	—	—	—	—	—	—	—	—
c) envers les intermédiaires financiers :															
— le Fonds des Rentes	0,0	0,0	0,0	0,0	0,0	0,0	0,0	0,0	0,0	0,0	0,0	0,0	0,0	0,0	0,0
— organismes d'assurance-vie et accidents du travail, fonds de pension : réserve monétaire	—	—	—	—	—	—	—	—	—	—	—	—	—	—	—
— les autres intermédiaires financiers :															
— réserve monétaire	—	—	—	—	—	—	—	—	—	—	—	—	—	—	—
— autres	—	—	—	—	—	0,0	0,0	0,0	0,1	0,0	0,0	0,0	0,0	0,0	0,0
D. Autres	0,0	0,0	0,0	0,0	0,0	0,0	0,0	0,0	0,0	0,0	0,0	0,0	0,4	0,0	0,0
TOTAL DU PASSIF ...	164,1	166,1	148,6⁵	167,7	188,7	188,8	197,5	208,2	212,0	203,2	219,5	231,8	230,1	222,8	232,1

¹ OCP, Fonds Monétaire (pièces et billets), Crédit Communal de Belgique (passifs à vue), IRG (uniquement les passifs envers les organismes principalement monétaires).

² Uniquement les pièces et billets du Trésor détenus par la BNB.

³ Entreprises privées autres que principalement monétaires, intermédiaires financiers publics qui ne sont pas des organismes principalement monétaires, et organismes publics d'exploitation.

⁴ Les chiffres sont sur-évalués à concurrence du montant des pièces et billets du Trésor détenus par les organismes principalement monétaires autres que la BNB.

⁵ Nouvelle série. La différence entre l'ancienne et la nouvelle série est due à une modification des données comptables, relatives aux pouvoirs locaux, du Crédit Communal de Belgique.

c) Banques de dépôts — Actif — Chiffres annuels et trimestriels

(milliards de francs)

	31-12-82	31-12-83	31-12-84	31-12-85	31-12-86	31-12-87	31-12-88	31-3-89	30-6-89	30-9-89	31-12-89	31-3-90	30-6-90	30-9-90	31-12-90
A. Créances sur l'étranger :															
1. Or	—	—	—	—	—	—	—	—	—	—	—	—	—	—	—
2. FMI : — Participation	—	—	—	—	—	—	—	—	—	—	—	—	—	—	—
— Prêts	—	—	—	—	—	—	—	—	—	—	—	—	—	—	—
— Droits de tirage spéciaux	—	—	—	—	—	—	—	—	—	—	—	—	—	—	—
— Autres	—	—	—	—	—	—	—	—	—	—	—	—	—	—	—
3. Ecus	—	—	—	—	—	—	—	—	—	—	—	—	—	—	—
4. Accords internationaux	—	—	—	—	—	—	—	—	—	—	—	—	—	—	—
5. FECOM	—	—	—	—	—	—	—	—	—	—	—	—	—	—	—
6. CEE : concours financier à moyen terme	—	—	—	—	—	—	—	—	—	—	—	—	—	—	—
7. Obligations	75,0	139,3	245,1	335,3	436,2	439,4	507,0	530,2	529,6	548,6	516,0	526,4	546,6	568,1	602,8
8. Acceptations en franc belge représ. d'export.	17,8	16,4	30,5	19,2	21,3	15,9	16,8	16,3	16,1	15,7	15,4	15,8	15,3	17,6	16,5
9. Autres : a) en monnaies étrangères	2.852,1	3.360,3	4.049,9	4.090,2	4.056,3	4.226,1	4.797,6	5.226,9	5.449,4	5.115,9	5.021,4	4.966,7	4.964,0	4.704,8	5.014,3
b) en franc belge	140,0	167,5	191,5	220,2	251,6	262,5	294,2	325,1	297,4	312,4	330,4	312,1	324,3	328,7	316,1
Total des créances sur l'étranger	3.084,9	3.683,5	4.517,0	4.664,9	4.765,4	4.943,9	5.615,7	6.098,5	6.292,6	5.992,6	5.883,2	5.821,0	5.850,2	5.619,3	5.949,7
B. Créances sur les organismes nationaux principalement monétaires :															
1. Pièces et billets	10,8	11,0	14,4	12,8	12,4	12,8	13,1	11,5	12,9	12,1	17,1	12,2	14,0	12,8	17,7
2. Autres : a) sur la BNB :															
— réserve monétaire	—	—	—	—	—	—	—	—	—	—	—	—	—	—	—
— autres	0,4	0,3	0,5	0,4	0,2	0,2	0,2	0,0	0,1	0,1	0,2	0,0	0,1	0,0	0,1
b) sur les organismes publics	5,8	5,6	6,8	6,8	10,7	8,6	7,6	7,3	9,2	7,3	5,6	5,2	2,5	4,1	5,4
c) sur les banques de dépôts	399,5	469,5	437,1	517,2	466,5	544,3	569,4	635,0	642,5	637,6	604,4	648,7	893,5	845,5	879,4
C. Créances sur les autres secteurs nationaux :															
1. Sur l'Etat ¹ :															
a) à un an au plus	337,4	481,1	482,2	553,3	745,1	781,1	783,1	998,9	1.002,6	1.035,4	875,5	1.097,4	1.065,2	1.062,7	925,3
b) à plus d'un an :															
— obligations accessibles à tout placeur ..	392,5	482,3	499,2	615,1	642,2	740,9	812,9	802,0	816,8	846,0	813,7	810,2	852,3	867,5	899,9
— autres	113,8	155,9	249,1	266,6	170,9	133,8	115,7	115,5	119,7	122,8	122,3	112,8	105,0	119,2	117,5
2. Sur les autres pouvoirs publics ² :															
a) à un an au plus	24,1	23,3	25,6	39,4	51,5	54,3	59,8	59,4	62,6	66,2	64,5	78,0	83,6	79,2	88,8
b) à plus d'un an :															
— obligations accessibles à tout placeur ..	20,0	10,0	18,9	23,1	21,3	27,6	28,9	27,8	28,7	29,5	28,3	29,1	29,1	29,8	28,3
— autres	62,4	73,9	96,8	72,6	82,5	71,6	75,1	72,0	70,6	64,5	63,8	73,8	72,5	60,0	57,3
3. Sur les entreprises ³ et particuliers :															
a) acceptations bancaires	16,6	13,5	17,8	15,5	14,0	13,1	11,6	11,3	9,2	11,3	11,5	11,2	10,5	7,4	7,1
b) effets commerciaux	160,6	167,0	201,1	191,2	220,3	173,9	172,5	160,5	167,4	158,7	164,6	154,4	160,0	149,0	150,6
c) avances	821,1	863,0	904,9	966,5	1.057,7	1.257,0	1.539,5	1.605,6	1.790,0	1.926,1	1.997,0	1.915,3	2.003,3	2.092,1	2.140,4
d) autres créances à un an au plus	2,3	0,0	0,0	0,3	0,6	0,0	0,0	0,0	0,0	0,0	0,0	0,0	0,0	0,0	0,0
e) autres créances à plus d'un an :															
— obligations accessibles à tout placeur ..	17,0	23,3	23,2	18,6	19,3	18,9	16,5	16,7	16,2	17,3	15,2	15,0	15,6	16,2	9,3
— autres	31,7	34,5	34,0	30,2	30,5	30,9	29,4	31,4	29,0	31,0	32,5	30,6	30,1	28,7	27,8
4. Sur le Fonds des Rentes : à un an au plus :															
a) avances de la BNB pour le financement de certificats de trésorerie	—	—	—	—	—	—	—	—	—	—	—	—	—	—	—
b) autres	10,0	2,6	21,1	16,8	16,1	25,0	19,9	21,7	16,8	14,7	20,8	13,8	35,4	21,4	44,5
5. Sur les autres intermédiaires financiers ⁴ :															
a) à un an au plus :															
— bons de caisse accessibles à tout placeur	0,0	0,0	0,0	0,0	0,0	0,0	0,0	0,0	0,0	0,0	0,0	0,0	0,0	0,0	0,0
— autres	73,9	96,4	98,6	129,4	168,9	256,9	183,4	193,6	178,4	155,1	187,4	176,7	142,7	163,8	172,6
b) à plus d'un an :															
— bons de caisse et obligations accessibles à tout placeur	75,4	64,8	56,3	65,9	61,4	62,6	77,0	70,5	65,7	70,6	67,1	67,4	58,8	65,0	61,1
— autres	40,9	51,8	60,1	61,6	69,2	71,1	71,9	72,5	74,4	72,1	72,0	64,1	58,0	54,0	54,3
D. Autres	377,4	438,5	544,0	588,8	619,7	625,4	751,0	771,6	756,6	799,7	804,9	827,7	790,1	788,5	854,5
TOTAL DE L'ACTIF ...	6.078,5	7.151,8	8.308,7	8.857,0	9.246,6	9.854,0	10.954,2	11.783,9	12.164,0	12.070,7	11.851,5	11.964,6	12.272,2	12.086,0	12.491,4

¹ Y compris la dette indirecte de l'Etat.

² Y compris les organismes de sécurité sociale.

³ Entreprises privées qui ne sont pas des intermédiaires financiers, organismes publics d'exploitation, organismes d'assurance-vie et accidents du travail, et fonds de pension.

⁴ Banques d'épargne, sociétés hypothécaires et de capitalisation, intermédiaires financiers publics de crédit.

c) Banques de dépôts — Passif — Chiffres annuels et trimestriels

(milliards de francs)

	31-12-82	31-12-83	31-12-84	31-12-85	31-12-86	31-12-87	31-12-88	31-3-89	30-6-89	30-9-89	31-12-89	31-3-90	30-6-90	30-9-90	31-12-90
A. Engagements envers l'étranger :															
1. Envers le FMI	—	—	—	—	—	—	—	—	—	—	—	—	—	—	—
2. Envers le FECOM	—	—	—	—	—	—	—	—	—	—	—	—	—	—	—
3. Autres :															
a) en monnaies étrangères	3.316,8	4.093,4	4.989,5	5.155,9	5.297,0	5.507,2	6.235,9	6.786,9	6.928,3	6.737,0	6.445,4	6.352,8	6.321,7	6.074,0	6.378,8
b) en franc belge ¹	360,5	368,7	459,1	531,0	555,9	619,2	726,4	802,1	857,7	892,1	904,2	944,0	1.055,4	1.092,2	1.050,4
c) réserve monétaire : C.-D. de Luxembourg	—	—	—	—	—	—	—	—	—	—	—	—	—	—	—
Total des engagements envers l'étranger	3.677,3	4.462,1	5.448,6	5.686,9	5.852,9	6.126,4	6.962,3	7.589,0	7.786,0	7.629,1	7.349,6	7.296,8	7.377,2	7.166,1	7.429,2
B. Engagements envers les organismes nationaux principalement monétaires :															
1. Pièces et billets	—	—	—	—	—	—	—	—	—	—	—	—	—	—	—
2. Autres :															
a) envers la BNB	0,0	0,0	2,2	0,7	0,0	0,0	0,0	11,2	21,9	4,2	0,0	2,5	5,2	0,0	0,0
b) envers les organismes publics	4,1	0,2	3,4	1,2	6,8	7,4	1,8	4,3	0,8	0,5	3,9	0,8	2,2	1,9	4,2
c) envers les banques de dépôts :															
— réserve monétaire	—	—	—	—	—	—	—	—	—	—	—	—	—	—	—
— bons de caisse et obligations	0,4	0,7	0,8	0,7	0,7	1,0	1,2	1,2	1,7	1,7	1,3	1,3	1,3	1,3	1,0
— autres	399,1	468,8	436,3	516,4	465,9	543,3	568,2	633,9	640,8	635,9	603,1	647,3	892,1	844,2	878,3
C. Engagem. envers les autres secteurs nationaux :															
1. Stock monétaire :															
a) encaisses monétaires détenues par les entreprises ² et particuliers :															
— monnaie fiduciaire	—	—	—	—	—	—	—	—	—	—	—	—	—	—	—
— monnaie scripturale	334,6	393,7	392,9	427,6	468,4	502,6	545,1	532,6	591,5	519,0	574,9	555,2	601,2	525,2	584,8
b) monnaie scripturale détenue par les pouvoirs publics	1,1	1,2	2,1	2,2	3,7	5,3	6,8	6,6	6,1	6,0	6,7	6,0	6,3	6,6	6,3
2. Autres engagements envers les entreprises et particuliers ³ :															
a) en franc belge :															
— à un an au plus :															
— dépôts en carnets ou livrets ordinaires	384,5	423,7	462,7	532,2	607,3	690,6	766,6	784,1	790,4	836,1	862,3	796,9	744,1	728,1	757,5
— autres dépôts	404,5	431,5	467,2	484,0	565,3	622,7	611,4	689,0	645,6	691,3	692,8	858,6	848,2	906,5	921,6
— à plus d'un an :															
— dépôts	25,4	31,6	32,5	37,0	38,4	45,2	37,3	32,2	29,2	35,3	35,5	40,4	39,4	34,4	39,6
— bons de caisse et obligations	300,2	356,8	393,5	444,5	451,1	461,5	468,7	475,8	477,7	536,1	530,0	543,5	603,0	657,6	676,1
b) en monnaies étrang. : dépôts à un an au plus	125,8	128,6	137,8	123,6	113,3	130,2	151,2	161,5	185,6	192,3	189,9	223,9	204,6	195,0	175,0
3. Autres engagements :															
a) envers le Trésor	—	—	—	—	—	—	—	—	—	—	—	—	—	—	—
b) envers les autres pouvoirs publics : à un an au plus (dépôts à terme)	0,3	0,3	0,3	0,8	0,8	1,0	0,2	0,2	0,2	0,2	0,2	0,2	0,2	0,2	0,2
c) envers les intermédiaires financiers :															
— le Fonds des Rentes	0,0	0,0	0,0	0,0	0,0	0,0	0,0	0,0	0,0	0,0	0,0	0,0	0,0	0,0	0,0
— org. d'assurance-vie et accidents du travail, fonds de pension : réserve monétaire	—	—	—	—	—	—	—	—	—	—	—	—	—	—	—
— les autres intermédiaires financiers :															
— réserve monétaire	—	—	—	—	—	—	—	—	—	—	—	—	—	—	—
— autres	13,0	15,8	11,6	19,9	22,3	37,4	69,2	79,6	74,4	85,4	62,2	52,9	45,4	73,0	60,9
D. Autres⁴	408,2	436,8	516,8	579,3	649,6	679,2	764,1	782,7	912,0	897,5	939,0	938,0	901,7	945,8	956,6
TOTAL DU PASSIF ...	6.078,5	7.151,8	8.308,7	8.857,0	9.246,6	9.854,0	10.954,2	11.783,9	12.164,0	12.070,7	11.851,5	11.964,6	12.272,2	12.086,0	12.491,4

¹ Y compris les engagements en franc belge envers les organismes internationaux établis en UEBl.

² Entreprises privées autres que principalement monétaires, intermédiaires financiers publics qui ne sont pas des organismes principalement monétaires, et organismes publics d'exploitation.

³ Y compris les « autres engagements » sous forme de dépôts, de bons de caisse et obligations — envers les intermédiaires financiers autres que principalement monétaires et les « passifs subordonnés » sous forme d'obligations et d'emprunts.

⁴ Des engagements autres que sous forme de dépôts, de bons de caisse et obligations et de réserve monétaire (cf. note ³).

d) Ensemble des organismes principalement monétaires — Actif — Chiffres annuels et trimestriels

(milliards de francs)

	31-12-82	31-12-83	31-12-84	31-12-85	31-12-86	31-12-87	31-12-88	31-3-89	30-6-89	30-9-89	31-12-89	31-3-90	30-6-90	30-9-90	31-12-90	Colonne du tableau XIII-1 « Bilans intégrés des organismes principalement monétaires » dans laquelle la rubrique est comprise.
A. Créances sur l'étranger :																
1. Or	58,2	58,2	58,2	58,2	58,2	57,3	57,3	50,4	51,8	51,7	51,5	51,5	51,5	51,5	51,5	
2. FMI : — Participation	14,6	23,7	25,0	22,8	22,4	19,1	16,8	15,6	16,7	15,8	16,6	15,6	16,0	15,3	15,9	
— Prêts	0,0	0,0	0,0	0,0	0,0	0,0	0,0	0,0	0,0	0,0	0,0	0,0	0,0	0,0	0,0	
— Droits de tirage spéciaux	32,7	19,4	22,1	16,0	13,6	24,0	20,3	20,3	22,0	21,7	20,6	21,0	19,0	19,6	19,1	
— Autres	2,3	2,4	0,8	2,5	5,9	4,4	3,2	3,2	4,9	4,9	4,9	4,9	4,9	4,9	4,9	
3. Ecus	73,0	139,2	165,4	157,9	138,9	152,9	138,0	137,3	129,2	122,7	118,7	116,1	109,5	104,3	109,1	
4. Accords internationaux	1,1	1,3	1,6	1,4	2,4	2,3	2,5	2,9	2,5	3,0	2,5	2,9	2,5	3,4	3,4	
5. FECOM	0,0	0,0	0,0	0,0	0,0	0,0	0,0	0,0	0,0	0,0	0,0	0,0	0,0	0,0	0,0	
6. CEE : concours financier à moyen terme	—	—	—	—	—	—	—	—	—	—	—	—	—	—	—	
7. Obligations	75,0	139,3	245,1	335,3	436,2	439,4	507,0	530,2	529,6	548,6	516,0	526,4	546,6	568,1	602,8	
8. Accept. en franc belge représent. d'exportation	49,8	50,7	43,2	36,8	24,1	16,2	17,5	21,9	31,4	33,8	31,3	29,3	33,9	34,5	32,0	
9. Autres : a) en monnaies étrangères	2.901,5	3.407,8	4.089,9	4.119,6	4.091,0	4.337,1	4.954,3	5.440,8	5.650,2	5.334,4	5.243,2	5.194,9	5.223,1	4.942,6	5.250,3	
b) en franc belge	140,0	167,6	191,5	220,3	252,0	262,5	294,2	325,1	297,5	312,7	330,4	312,1	324,3	328,7	316,1	
Total des créances sur l'étranger	3.348,2	4.009,6	4.842,8	4.970,8	5.044,7	5.315,2	6.011,2	6.547,9	6.735,8	6.449,3	6.335,6	6.274,6	6.331,2	6.072,9	6.405,0	(6)
B. Créances sur les organismes nationaux principalement monétaires :																
1. Pièces et billets	13,5	13,5	17,0	15,8	15,6	16,5	16,1	14,4	16,1	15,2	20,6	15,3	17,0	16,8	20,8	(1)
2. Autres : a) sur la BNB :																
— réserve monétaire	—	—	—	—	—	—	—	—	—	—	—	—	—	—	—	
— autres	0,4	0,3	0,5	0,4	0,2	0,2	0,2	0,0	0,1	0,1	0,2	0,0	0,1	0,0	0,1	
b) sur les organismes publics	12,4	13,2	12,5	12,7	20,0	15,7	12,0	12,6	15,9	10,1	9,5	8,2	5,4	6,7	8,1	
c) sur les banques de dépôts	403,6	469,7	442,7	519,0	473,4	551,8	571,2	650,5	665,2	642,2	608,3	652,0	900,8	847,4	883,6	
C. Créances sur les autres secteurs nationaux :																
1. Sur l'Etat ¹ :																
a) à un an au plus	461,2	602,4	589,8	673,9	876,8	909,2	913,5	1.143,3	1.153,9	1.180,9	1.019,6	1.251,0	1.217,4	1.213,8	1.063,8	(7)
b) à plus d'un an :																
— obligations accessibles à tout placeur	415,0	507,0	524,9	642,5	671,5	773,1	848,8	840,9	855,7	884,9	852,5	853,4	895,5	910,7	943,1	(7)
— autres	151,3	193,4	286,6	304,1	208,3	171,2	153,2	152,8	156,9	160,0	159,5	150,1	142,2	156,4	154,7	(7)
2. Sur les autres pouvoirs publics ² :																
a) à un an au plus	63,3	65,7	66,8 ⁵	86,5	97,1	105,9	124,4	119,0	116,7	120,3	137,3	145,3	154,5	142,6	180,0	(8)
b) à plus d'un an :																
— obligations accessibles à tout placeur	21,0	10,6	19,6	23,8	22,0	28,4	29,6	28,5	29,3	30,2	28,9	29,7	29,7	30,6	29,1	(8)
— autres	62,4	73,9	96,8	72,6	82,5	71,6	75,1	72,0	70,6	64,5	63,8	73,8	72,5	59,8	57,2	(8)
3. Sur les entreprises ³ et particuliers :																
a) acceptations bancaires	27,2	20,8	18,1	17,6	14,0	13,1	11,6	11,5	10,3	12,4	12,8	11,7	11,4	8,4	7,9	(9)
b) effets commerciaux	203,7	213,8	201,4	201,7	220,6	173,9	172,5	165,1	176,2	171,5	180,4	161,5	181,0	167,0	164,7	(9)
c) avances	821,5	863,4	905,0	966,5	1.057,7	1.257,0	1.539,5	1.605,6	1.790,1	1.926,1	1.997,0	1.915,3	2.003,3	2.092,1	2.140,4	(9)
d) autres créances à un an au plus	2,3	0,0	0,0	0,3	0,6	0,0	0,0	0,6	0,0	0,0	0,0	0,0	0,0	0,0	0,0	(11)
e) autres créances à plus d'un an :																
— obligations accessibles à tout placeur	17,7	23,8	23,6	18,8	19,3	18,9	16,5	16,7	16,2	17,3	15,2	15,0	15,6	16,2	9,3	(11)
— autres	31,7	34,5	34,0	30,2	30,5	30,9	29,4	31,4	29,0	31,0	32,5	30,6	30,1	28,7	27,8	(11)
4. Sur le Fonds des Rentes : à un an au plus :																
a) avances de la BNB pour le financement de certificats de trésorerie	181,1	188,4	200,6	182,2	209,4	127,6	106,6	52,0	56,5	47,8	66,5	30,7	4,7	5,5	36,7	(12)
b) autres	10,0	16,2	21,1	17,2	18,8	25,8	25,4	21,7	16,8	14,7	27,4	22,7	35,4	35,3	45,4	(13)
5. Sur les autres intermédiaires financiers ⁴ :																
a) à un an au plus :																
— bons de caisse accessibles à tout placeur	0,0	0,0	0,0	0,0	0,0	0,0	0,0	0,0	0,0	0,0	0,0	0,0	0,0	0,0	0,0	(14)
— autres	74,3	96,5	99,3	129,6	168,9	257,9	183,4	199,0	187,3	157,5	188,4	181,6	146,3	164,2	176,0	(14)
b) à plus d'un an :																
— bons de caisse et oblig. acc. à tout placeur	75,7	65,1	56,6	66,2	61,7	62,9	77,1	67,5	70,6	79,0	67,2	67,5	58,8	65,0	61,2	(14)
— autres	40,9	51,8	60,1	61,6	69,2	71,1	71,9	74,4	72,1	63,7	72,0	64,1	58,0	54,0	54,3	(14)
D. Autres	467,2	515,4	635,9	664,6	676,8	697,2	820,5	840,2	838,4	889,4	887,8	911,6	898,5	881,7	937,1	(15)
TOTAL DE L'ACTIF ...	6.905,6	8.049,0	9.155,7⁵	9.678,6	10.059,8	10.695,0	11.809,6	12.668,9	13.079,3	12.968,3	12.783,1	12.865,8	13.209,3	12.975,9	13.406,2	

¹ Y compris la dette indirecte de l'Etat.

² Y compris les organismes de sécurité sociale.

³ Entreprises privées qui ne sont pas des intermédiaires financiers, organismes publics d'exploitation, organismes d'assurance-vie et accidents du travail, et fonds de pension.

⁴ Banques d'épargne, sociétés hypothécaires et de capitalisation, intermédiaires financiers publics de crédit.

⁵ Nouvelle série. Voir note 12 du tableau XIII-1.

d) Ensemble des organismes principalement monétaires — Passif — Chiffres annuels et trimestriels

(milliards de francs)

	31-12-82	31-12-83	31-12-84	31-12-85	31-12-86	31-12-87	31-12-88	31-3-89	30-6-89	30-9-89	31-12-89	31-3-90	30-6-90	30-9-90	31-12-90	Colonne du tableau XIII-1 « Bilans intégrés des organismes principalement monétaires » dans laquelle la rubrique est comprise.
A. Engagements envers l'étranger :																
1. Envers le FMI	0,2	0,3	0,3	0,3	0,3	0,3	0,3	0,3	0,3	0,3	0,2	0,2	0,2	0,2	0,2	
2. Envers le FECOM	18,1	48,2	—	—	—	—	—	—	—	—	—	—	—	—	—	
3. Autres :																
a) en monnaies étrangères	3.316,8	4.093,4	4.989,5	5.155,9	5.297,0	5.507,2	6.235,9	6.786,9	6.928,3	6.737,0	6.445,4	6.352,8	6.321,7	6.074,0	6.378,8	
b) en franc belge ¹	367,3	375,5	465,3	537,7	561,7	624,2	736,6	806,6	861,8	896,4	908,9	950,3	1.061,3	1.099,0	1.058,7	
c) réserve monétaire : Grand-Duché de Luxembourg	—	—	—	—	—	—	—	—	—	—	—	—	—	—	—	
Total des engagements envers l'étranger	3.702,4	4.517,4	5.455,1	5.693,9	5.859,0	6.131,7	6.972,7	7.593,8	7.790,3	7.633,7	7.354,5	7.303,3	7.383,3	7.173,2	7.437,8	(6)
B. Engagements envers les organismes nationaux principalement monétaires :																
1. Pièces et billets	13,5	13,5	17,0	15,8	15,6	16,5	16,1	14,4	16,1	15,2	20,6	15,3	17,0	16,8	20,8	(1)
2. Autres :																
a) envers la BNB	4,4	4,6	6,5	5,2	4,4	3,8	3,6	14,2	24,4	6,6	3,0	5,4	7,6	2,6	2,7	
b) envers les organismes publics	6,3	3,2	4,8	2,7	11,7	10,7	2,5	6,5	5,0	0,8	4,8	0,8	2,2	2,0	4,3	
c) envers les banques de dépôts :																
— réserve monétaire	—	—	—	—	—	—	—	—	—	—	—	—	—	—	—	
— bons de caisse et obligations	0,4	0,7	0,8	0,7	0,7	1,0	1,2	1,2	1,7	1,7	1,3	1,3	1,3	1,3	1,0	
— autres	405,3	474,7	443,6	523,5	476,7	552,2	576,0	641,2	650,1	643,2	608,9	652,6	894,7	848,3	883,8	
C. Engagements envers les autres secteurs nationaux :																
1. Stock monétaire :																
a) encaisses monétaires détenues par les entreprises ² et particuliers :																
— monnaie fiduciaire	384,9	398,8	397,5	394,3	415,6	425,3	430,5	410,2	435,4	423,4	438,8	418,4	435,5	417,0	426,4	(1)
— monnaie scripturale ³	432,3	490,1	483,6	533,4	584,8	616,9	662,9	663,9	735,4	656,8	716,2	706,8	757,9	673,9	727,4	(1)
b) monnaie scripturale détenue par les pouvoirs publics	39,6	42,1	32,3	37,0	40,3	49,1	59,0	55,3	42,3	44,9	59,3	61,6	57,4	56,1	69,4	(1)
2. Autres engagements envers les entreprises et particuliers ⁴ :																
a) en franc belge :																
— à un an au plus :																
— dépôts en carnets ou livrets ordinaires...	384,5	423,7	462,7	532,2	607,3	690,6	766,6	784,1	790,4	836,1	862,3	796,9	744,1	728,1	757,5	(2)
— autres dépôts	404,5	431,5	467,2	484,0	565,3	622,7	611,4	689,0	645,6	691,3	692,8	858,6	848,2	906,5	921,6	(2)
— à plus d'un an :																
— dépôts	25,4	31,6	32,5	37,0	38,4	45,2	37,3	32,2	29,2	35,3	35,5	40,4	39,4	34,4	39,6	(3)
— bons de caisse et obligations	300,2	356,8	393,5	444,5	451,1	461,4	468,7	475,8	477,7	536,1	530,0	543,5	603,0	657,6	676,1	(3)
b) en monnaies étrangères : dépôts à un an au plus	125,8	128,6	137,8	123,6	113,3	130,2	151,2	161,5	185,6	192,3	189,9	223,9	204,6	195,0	175,0	(4)
3. Autres engagements :																
a) envers le Trésor	0,0	0,0	0,0	0,0	0,0	0,0	0,0	0,0	0,0	0,0	0,0	0,0	0,0	0,0	0,0	(7)
b) envers les autres pouvoirs publics : à un an au plus (dépôts à terme)	0,3	0,3	0,3	0,8	0,8	1,0	0,2	0,2	0,2	0,2	0,2	0,2	0,2	0,2	0,2	(8)
c) envers les intermédiaires financiers :																
— le Fonds des Rentes	0,0	0,0	0,0	0,0	0,0	0,0	0,0	0,0	0,0	0,0	0,0	0,0	0,0	0,0	0,0	(13)
— organismes d'assurance-vie et accidents du travail, fonds de pension : réserve monétaire	—	—	—	—	—	—	—	—	—	—	—	—	—	—	—	(15)
— les autres intermédiaires financiers :																
— réserve monétaire	—	—	—	—	—	—	—	—	—	—	—	—	—	—	—	(14)
— autres ⁵	13,0	15,8	11,6	19,9	22,4	37,5	69,2	79,6	74,5	85,4	62,2	52,9	45,4	73,0	60,9	(14)
D. Autres	662,8	715,6	808,9	830,1	852,3	899,2	980,3	1.045,7	1.175,2	1.165,0	1.202,6	1.183,4	1.167,4	1.189,8	1.201,8	(15)
TOTAL DU PASSIF...	6.905,6	8.049,0	9.155,7 ⁶	9.678,6	10.059,8	10.695,0	11.809,6	12.668,9	13.079,3	12.968,3	12.783,1	12.865,7	13.209,3	12.975,9	13.406,2	

¹ Pour la BNB, y compris les engagements en franc belge envers les organismes internationaux autres que le FMI; pour les autres organismes principalement monétaires, y compris les engagements en franc belge envers les organismes internationaux établis en UEBl.

² Entreprises privées autres que principalement monétaires, intermédiaires financiers publics qui ne sont pas des organismes principalement monétaires, et organismes publics d'exploitation.

³ A l'exclusion du solde créditeur du Fonds des Rentes à la BNB, lequel est repris sous C. 3. c).

⁴ Y compris les « autres engagements » — sous forme de dépôts, de bons de caisse et obligations — envers les intermédiaires financiers autres que principalement monétaires et les « passifs subordonnés » sous forme d'obligations et d'emprunts.

⁵ Des engagements autres que sous forme de dépôts, de bons de caisse et obligations, et de réserve monétaire (cf. note *).

⁶ Nouvelle série. Voir note 12 du tableau XIII-1.

XIII - 3. — ORIGINES DES VARIATIONS DU STOCK MONETAIRE AUPRES DES ORGANISMES PRINCIPALEMENT MONETAIRES

(Variations en milliards de francs)

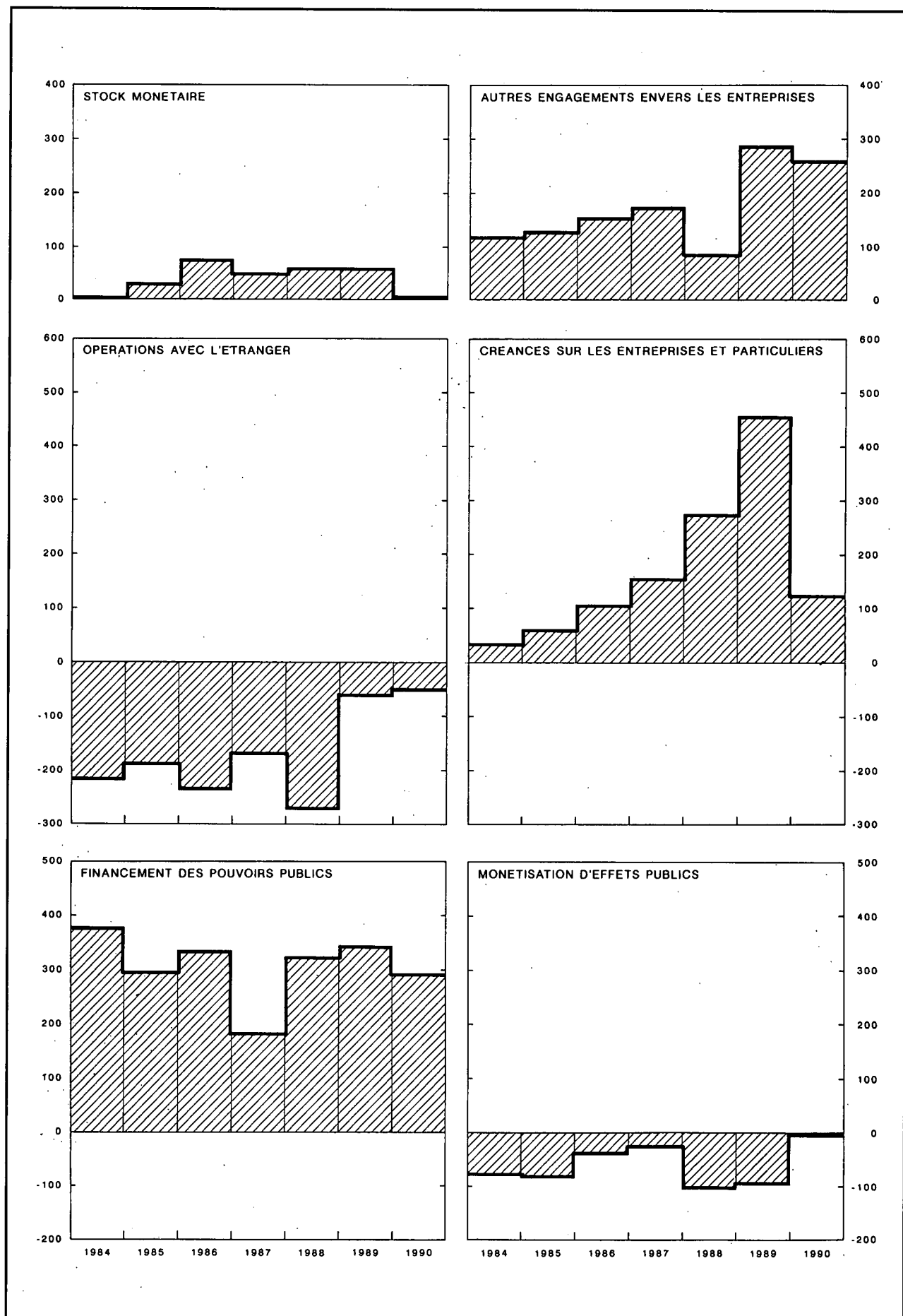

XIII - 3. — ORIGINES DES VARIATIONS DU STOCK MONETAIRE AUPRES DES ORGANISMES PRINCIPALEMENT MONETAIRES

(milliards de francs)

Périodes	Stock monétaire	Autres engagements envers les entreprises et particuliers ¹			Total (5) = (1) à (4) = (6) à (16)	Opérations avec l'étranger (solde courant + opérations en capital des entreprises ² et particuliers) ³	Créances sur les entreprises ⁴ et particuliers		Refinancement en dehors des organismes principalement monétaires (augmentation : -) ⁷		Financement des pouvoirs publics		Monétisation d'effets publics		Créances sur des intermédiaires financiers autres que principalement monétaires ¹⁰	Divers ¹¹
		En franc belge		En monnaies étrangères (dépôts à un an au plus)			Crédits d'escompte, d'avances et d'acceptation ⁵	Obligations ⁶	de crédits commerciaux à l'étranger mobilisés auprès des banques belges	de crédits d'escompte et d'acceptation aux entreprises et particuliers	Etat ⁸	Autres pouvoirs publics ⁹	achats sur le marché par les organismes principalement monétaires	par l'intermédiaire du Fonds des Rentes		
		A un an au plus (dépôts)	A plus d'un an (dépôts, bons de caisse et obligations)													
	(1)	(2)	(3)	(4)	(6)	(7)	(8)	(9)	(10)	(11)	(12)	(13)	(14)	(15)	(16)	
1983	+ 74,3	+ 66,0	+ 62,7	+ 2,9	+205,9	- 250,0	+ 46,5	+ 9,3	- 5,1	- 1,0	+ 397,3	+ 2,7	- 26,8	+ 10,9	+ 25,9	- 3,8
1984	+ 3,2	+ 74,8	+ 37,5	+ 9,1	+124,6	- 216,5	+ 30,8	+ 2,0	- 1,4	- 4,3	+ 331,5	+ 61,3	- 78,0	- 19,1	+ 18,4	- 0,1
1985	+ 30,6	+ 86,5	+ 55,6	- 14,2	+158,5	- 188,2	+ 62,2	- 3,2	+ 10,8	- 0,8	+ 311,8	- 15,8	- 78,6	- 6,5	+ 41,1	+ 25,7
1986	+ 75,9	+ 156,3	+ 8,0	- 10,3	+229,9	- 235,3	+ 103,4	+ 0,9	+ 3,1	+ 3,1	+ 335,9	+ 9,3	- 59,9	+ 7,0	+ 48,1	+ 14,3
1987	+ 50,5	+ 140,7	+ 17,1	+ 17,0	+225,3	- 170,4	+ 152,6	0,0	- 0,8	- 0,9	+ 162,0	+ 1,3	- 14,0	- 2,5	+ 72,6	+ 25,3
1988	+ 61,1	+ 64,7	- 0,6	+ 21,0	+146,2	- 273,7	+ 280,7	- 8,0	- 0,1	- 1,2	+ 292,2	+ 31,3	- 89,6	- 13,5	- 89,8	+ 18,0
1989	+ 61,9	+ 177,1	+ 59,5	+ 38,7	+337,2	- 277,2	+ 454,9	+ 3,1	- 3,5	+ 11,6	+ 327,1	+ 1,9	- 78,6	+ 18,6	+ 4,4	- 125,0
1990	+ 9,0	+ 124,0	+ 150,3	- 15,0	+268,2	- 53,8	+ 123,9	- 10,6	+ 6,6	- 1,0	+ 249,4	+ 36,3	+ 4,0	- 7,1	- 40,1	- 39,4
1988 4 ^e trimestre ...	+ 31,5	+ 32,9	- 8,5	- 6,9	+ 49,0	- 8,1	+ 65,6	- 7,6	- 3,6	0,0	- 8,2	+ 2,5	- 25,5	+ 7,0	+ 3,2	+ 23,6
1989 1 ^{er} trimestre ...	- 23,0	+ 95,0	+ 2,0	+ 10,3	+ 84,3	- 45,2	+ 58,2	+ 2,6	- 9,5	+ 0,5	+ 211,3	- 9,2	- 54,3	- 3,9	+ 2,1	- 68,2
2 ^e trimestre ...	+ 83,7	- 37,1	- 1,1	+ 24,1	+ 69,7	- 74,0	+ 191,2	- 2,4	+ 3,1	+ 3,2	+ 42,5	- 2,6	- 15,0	- 5,9	- 8,0	- 62,4
3 ^e trimestre ...	- 88,0	+ 91,4	+ 64,5	+ 6,7	+ 74,6	- 186,9	+ 131,9	+ 2,0	+ 7,4	+ 1,6	+ 119,7	- 2,6	+ 30,8	+ 0,9	- 39,8	+ 9,8
4 ^e trimestre ...	+ 89,2	+ 27,7	- 5,9	- 2,4	+108,6	+ 28,9	+ 73,7	+ 0,7	- 4,4	+ 6,4	- 46,3	+ 16,3	- 40,2	+ 27,5	+ 50,2	- 4,2
1990 1 ^{er} trimestre ...	- 27,5	+ 100,4	+ 18,4	+ 34,0	+125,3	+ 30,1	- 93,1	- 1,9	- 5,4	- 8,5	+ 195,4	+ 17,9	+ 0,4	- 4,8	- 5,9	+ 1,2
2 ^e trimestre ...	+ 63,9	- 63,3	+ 58,6	- 19,3	+ 40,0	- 15,5	+ 94,1	- 0,5	+ 9,1	+ 13,1	- 8,3	+ 8,2	+ 4,1	- 5,4	- 44,8	- 14,1
3 ^e trimestre ...	- 103,7	+ 42,3	+ 49,5	- 9,6	- 21,5	- 108,0	+ 76,7	- 1,4	+ 0,9	- 4,9	+ 81,8	- 24,7	+ 1,6	+ 19,8	- 9,6	- 53,7
4 ^e trimestre ...	+ 76,2	+ 45,5	+ 23,7	- 20,0	+124,4	+ 39,7	+ 46,2	- 6,8	+ 2,1	- 0,7	- 19,6	+ 34,8	- 2,1	- 16,7	+ 20,2	+ 27,3

N.B. — Pour la méthode d'élaboration, voir note sub tableau XIII-1

¹ Y compris les « autres engagements » — sous forme de dépôts, bons de caisse et obligations — envers les intermédiaires financiers autres que principalement monétaires et les « passifs subordonnés » sous forme d'obligations et d'emprunts.

² Entreprises privées autres que principalement monétaires, intermédiaires financiers publics qui ne sont pas des organismes principalement monétaires, et organismes publics d'exploitation.

³ Ces chiffres ont été calculés sur base du mouvement des avoirs extérieurs nets en monnaies étrangères, lequel a été converti en franc belge au cours de change de la période; ils ne comprennent pas les variations comptables que la contrevaletur en franc belge des encours en monnaies étrangères existant au début de la période peut avoir subies par suite de modifications dans les cours de change durant la période.

⁴ Entreprises privées qui ne sont pas des intermédiaires financiers, organismes publics d'exploitation, organismes d'assurance-vie et accidents du travail et fonds de pension.

⁵ Variation de l'encours utilisé des crédits d'escompte, d'avances et d'acceptation (à l'exclusion des effets qui servent à la mobilisation de créances commerciales sur l'étranger) accordés à leur origine par les organismes principalement monétaires.

⁶ Y compris les certificats à un an au plus émis par les organismes publics d'exploitation.

⁷ Il s'agit d'un refinancement net : crédits accordés à leur origine par les organismes principalement monétaires et refinancés par eux auprès d'autres intermédiaires financiers moins crédits accordés à leur origine par ces derniers et refinancés par eux auprès des organismes principalement monétaires.

⁸ Y compris la dette indirecte de l'Etat.

⁹ Y compris les organismes de sécurité sociale et sous déduction des engagements non monétaires envers les autres pouvoirs publics.

¹⁰ Sous déduction des engagements envers des intermédiaires financiers autres que principalement monétaires sous une forme autre que des dépôts ou des bons de caisse et obligations et les « passifs subordonnés » sous forme d'obligations et d'emprunts.

¹¹ Y compris les variations comptables que la contrevaletur en franc belge des encours en monnaies étrangères existant au début de la période peut avoir subies par suite de modifications dans les cours de change durant la période.

XIII - 4. — STOCK MONETAIRE AUPRES DES ORGANISMES PRINCIPALEMENT MONETAIRES

(milliards de francs)

Fin de période	Encaisses monétaires détenues par les entreprises ¹ et particuliers							Monnaie scripturale détenue par les pouvoirs publics ⁶	Total général (10) = (8) + (9)	
	Monnaie fiduciaire			Monnaie scripturale						
	Billets et pièces du Trésor ²	Billets de la BNB	Stock de monnaie fiduciaire ³	Auprès de la BNB ⁴	Auprès des organismes publics ⁵	Auprès des banques	Total (7) = (4) à (6)			(8) = (3) + (7)
(1)	(2)	(3)	(4)	(5)	(6)	(7)	(8)	(9)		
1982	15,4	382,2	384,9	0,4	97,3	334,5	432,2	817,1	39,6	856,7
1983	15,4	395,9	398,8	0,2	96,2	393,7	490,1	888,9	42,1	931,0
1984 Ancienne série ⁷	15,6	398,2	397,5	0,4	85,6	392,9	478,9	876,4	57,8	934,2
1984 Nouvelle série ⁷	15,6	398,2	397,5	0,4	90,3	392,9	483,6	881,1	32,3	913,4
1985	14,4	394,7	394,3	0,2	105,6	427,6	533,4	927,7	37,0	964,7
1986	15,1	415,1	415,6	0,2	116,1	468,4	584,8	1.000,4	40,3	1.040,7
1987	14,7	425,6	425,3	0,3	113,9	502,6	616,9	1.042,2	49,1	1.091,3
1988	15,4	430,4	430,5	0,2	117,5	545,1	662,9	1.093,3	59,1	1.152,4
1989 Juin	16,1	434,6	435,4	0,4	143,4	591,5	735,3	1.170,7	42,4	1.213,1
Septembre	16,3	421,4	423,4	0,3	137,5	519,0	656,8	1.080,2	44,9	1.125,1
Décembre	16,3	442,5	438,8	0,4	140,9	575,0	716,2	1.155,1	59,2	1.214,3
1990 Mars	16,3	416,6	418,4	0,3	151,3	555,2	706,8	1.125,2	61,6	1.186,8
Juin	16,9	434,8	435,5	0,3	156,3	601,2	757,8	1.193,3	57,4	1.250,7
Septembre	17,3	415,5	418,0	0,3	148,3	525,2	673,8	1.090,9	56,2	1.147,0
Octobre	17,5	413,6	415,1	0,2	141,7	524,9	666,7	1.081,8	66,2	1.148,0
Novembre	17,6	415,0	416,8	0,2	135,2	539,3	674,7	1.091,5	55,6	1.147,1
Décembre	17,8	428,5	426,4	0,3	142,4	584,8	727,4	1.153,8	69,4	1.223,3
1991 Janvier	17,6	407,8	412,3	0,1	163,1	556,0	719,3	1.131,6	82,1	1.213,7
Février	17,6	409,4	412,4	0,2	142,6	553,8	696,6	1.109,0	86,0	1.195,0
Mars	17,8	418,1	419,8	0,2	143,4	578,6	722,2	1.142,0	99,5	1.241,5
Avril	18,0	416,3	417,9	0,1	158,7	596,4	755,2	1.173,1	90,5	1.263,7
Mai	18,3	428,6	430,5	0,1	138,5	585,6	724,3	1.154,8	95,6	1.250,4
Juin	18,3	445,2	445,4	0,3	161,9	632,3	794,5	1.239,9	89,0	1.328,9
Juillet	18,5	423,8	427,0	0,3	150,8	570,6	721,7	1.148,7	102,0	1.250,6
Août	18,5	423,4	426,8	0,3	153,7	555,2	709,2	1.136,0	102,5	1.238,5
Septembre	18,5	421,7	423,0	0,2	139,2	583,3	722,7	1.145,7	95,9	1.241,6
Octobre	18,3	422,3	423,9	0,1	135,3	558,5	693,9	1.117,8	122,3	1.240,1

¹ Entreprises privées autres que principalement monétaires, intermédiaires, financiers publics qui ne sont pas des organismes principalement monétaires, et organismes publics d'exploitation.

² Sous déduction des billets et pièces du Trésor détenus par la BNB.

³ Total des colonnes (1) et (2), sous déduction des billets et pièces du Trésor et des billets de la BNB détenus par les organismes et les banques.

⁴ Le solde créditeur du Fonds des Rentes à la BNB n'est pas considéré comme étant de la monnaie scripturale.

⁵ OCP et Crédit Communal de Belgique.

⁶ Le compte ordinaire du Trésor à la BNB n'est pas considéré comme étant de la monnaie scripturale.

⁷ La différence entre l'ancienne et la nouvelle série est due à une modification des données comptables, relatives aux pouvoirs locaux, du Crédit Communal de Belgique.

XIII - 5a — AVOIRS EXTERIEURS NETS DES ORGANISMES PRINCIPALEMENT MONETAIRES

(milliards de francs)

Périodes	Montants à fin de période ¹			Variations ²					
	BNB	Autres organismes principalement monétaires	Total	Avoirs extérieurs nets après ajustement statistique			Opérations en capital des pouvoirs publics avec l'étranger ³	Refinancement en dehors des organismes principalement monétaires de crédits commerciaux sur l'étranger ⁴ (augmentation : -)	Opérations avec l'étranger ⁵ (solde courant + opérations en capital des entreprises et particuliers)
				BNB	Autres organismes principalement monétaires	Total			
(1)	(2)	(3) = (1) + (2)	(4)	(5)	(6)	(7)	(8)	(9) = (6) - (7) - (8)	
1983	266,2	- 773,9	- 507,7	- 24,2	-130,1	-154,3	+100,8	- 5,1	-250,0
1984	317,3	- 929,6	- 612,3	+ 48,3	-125,6	- 77,3	+140,6	- 1,4	-216,5
1985	296,7	-1.019,8	- 723,1	- 3,5	-130,6	-134,1	+ 43,3	+ 10,8	-188,2
1986	272,0	-1.086,3	- 814,3	- 6,3	-109,6	-115,9	+ 16,3	+ 3,1	-235,3
1987	366,0	-1.182,5	- 816,5	+ 79,1	-133,1	- 54,0	+117,2	- 0,8	-170,4
1988	385,1	-1.346,6	- 961,5	+ 25,5	-146,4	-120,8	+153,0	- 0,1	-273,7
1989	447,5	-1.466,5	-1.018,9	+ 82,2	-169,5	- 87,3	+193,4	- 3,5	-277,2
1990	446,8	-1.479,6	-1.032,8	+ 16,5	+ 57,5	+ 74,0	+121,3	+ 6,6	- 53,9
1988 4 ^e trimestre	385,1	-1.346,6	- 961,5	+ 6,5	+ 30,6	+ 37,0	+ 48,7	- 3,6	- 8,1
1989 1 ^{er} trimestre	444,4	-1.490,3	-1.045,9	+ 64,2	-126,1	- 61,9	- 7,2	- 9,5	- 45,2
2 ^e trimestre	435,1	-1.489,7	-1.054,5	+ 4,8	- 82,2	- 77,5	- 6,6	+ 3,1	- 74,0
3 ^e trimestre	448,8	-1.633,2	-1.184,4	+ 11,9	- 90,4	- 78,5	+101,0	+ 7,4	-186,9
4 ^e trimestre	447,5	-1.466,5	-1.018,9	+ 1,4	+129,3	+130,6	+106,2	- 4,4	+ 28,9
1990 1 ^{er} trimestre	444,8	-1.473,5	-1.028,7	- 1,3	+ 33,2	+ 32,0	+ 7,3	- 5,4	+ 30,1
2 ^e trimestre	474,9	-1.527,0	-1.052,1	+ 36,2	- 42,1	- 5,9	+ 0,6	+ 9,1	- 15,5
3 ^e trimestre	446,6	-1.546,9	-1.100,3	- 20,5	- 13,6	- 34,1	+ 73,0	+ 0,9	-108,0
4 ^e trimestre	446,8	-1.479,6	-1.032,8	+ 2,1	+ 79,9	+ 82,0	+ 40,3	+ 2,1	+ 39,6

¹ Une ventilation des avoirs extérieurs nets par principaux types de créances et d'engagements est donnée au tableau XIII-2.

² Non compris les variations comptables que des modifications de cours de change peuvent avoir provoquées dans la contre-valeurs en franc belge des encours en monnaies étrangères.

³ Ces montants comprennent notamment les emprunts à l'étranger de l'Etat, du Fonds des Routes, des pouvoirs publics subordonnés et des paraétatiques administratifs.

⁴ Crédits mobilisés auprès des banques belges.

⁵ Ce sont les chiffres de cette colonne, calculés comme le montre le présent tableau, qui sont repris à la colonne (6) du tableau XIII-3.

XIII - 5b. — RÉSERVES DE CHANGE NETTES AU COMPTANT DE LA BANQUE NATIONALE DE BELGIQUE¹

(milliards de francs)

Périodes	Montants à fin de période										Variations aux cours de change des transactions ⁶
	Avoirs bruts au comptant						Engagements bruts au comptant			Total des réserves de change nettes	
	Encaisse en or	Avoirs détenus auprès du FMI ²	CEE ³	Monnaies étrangères	Accords inter- nationaux ⁴	Total	A vue ⁵	A échéance indéterminée : DTS, allocation cumulative nette	Total		
(1)	(2)	(3)	(4)	(5)	(6) = (1) à (5)	(7)	(8)	(9) = (7) + (8)	(10) = (6) - (9)	(11)	
1985	58,2	41,3	157,9	29,4	1,4	288,2	7,0	23,6	30,6	257,6	- 8,4
1986	58,2	41,9	138,9	34,7	2,4	276,1	6,1	23,6	29,7	246,4	+ 7,2
1987	57,3	47,5	152,9	111,0	2,3	371,0	5,3	23,6	28,9	342,1	+80,7
1988	57,3	40,3	138,0	156,8	2,5	394,8	10,5	23,6	34,1	360,7	+25,2
1989	51,5	42,1	118,7	221,9	2,5	436,6	4,9	23,6	28,5	408,1	+12,3
1990	51,5	39,8	109,1	236,1	3,4	439,9	8,5	23,6	32,2	407,7	+16,5
1989 4 ^e trimestre	51,5	42,1	118,7	221,9	2,5	436,6	4,9	23,6	28,5	408,1	+ 0,5
1990 1 ^{er} trimestre	51,5	41,4	116,1	228,2	2,9	440,1	6,5	23,6	30,1	410,0	+ 3,4
2 ^e trimestre	51,5	39,9	109,5	259,1	2,5	462,4	6,1	23,6	29,7	432,7	+28,4
3 ^e trimestre	51,5	39,8	104,3	237,7	3,4	436,7	7,1	23,6	30,7	406,0	-18,9
4 ^e trimestre	51,5	39,8	109,1	236,1	3,4	439,9	8,5	23,6	32,2	407,7	+ 3,6
Nouvelle série											
1991	333,8	39,3	123,3	230,8	3,1	730,3	10,8	21,7	32,5	697,8	+17,5
1991 1 ^{er} trimestre	363,7	40,1	105,4	223,9	3,5	736,5	9,8	21,4	31,2	705,4	- 4,1
2 ^e trimestre	363,7	39,8	106,3	226,5	3,2	739,5	7,1	21,4	28,5	711,0	+ 7,3
3 ^e trimestre	363,7	38,4	113,9	228,1	3,2	747,3	10,4	21,4	31,8	715,5	- 1,1
4 ^e trimestre	333,8	39,3	123,3	230,8	3,1	730,3	10,8	21,7	32,5	697,8	+15,5
1991 Janvier	363,7	38,3	105,4	223,1	3,5	734,0	6,5	21,4	27,9	706,0	- 4,0
Février	363,7	38,3	105,4	231,5	3,5	742,4	9,2	21,4	30,5	711,8	+ 6,2
Mars	363,7	40,1	105,4	223,9	3,5	736,5	9,8	21,4	31,2	705,4	- 6,4
Avril	363,7	39,3	106,3	224,4	3,5	737,2	11,2	21,4	32,6	704,7	+ 0,2
Mai	363,7	40,1	106,3	226,6	3,2	739,9	9,1	21,4	30,5	709,3	+ 5,3
Juin	363,7	39,8	106,3	226,5	3,2	739,5	7,1	21,4	28,5	711,0	+ 1,8
Juillet	363,7	38,9	113,9	226,4	3,2	746,2	7,6	21,4	29,0	717,2	+ 0,2
Août	363,7	38,4	113,9	228,1	3,1	747,3	7,8	21,4	29,2	718,1	+ 1,1
Septembre	363,7	38,4	113,9	228,1	3,2	747,3	10,4	21,4	31,8	715,5	- 2,4
Octobre	363,7	38,0	111,3	231,3	3,1	747,5	7,4	21,4	28,8	718,7	+ 7,0
Novembre	363,7	37,5	111,3	232,8	3,1	748,4	10,0	21,4	31,4	716,9	- 1,8
Décembre	333,8	39,3	123,3	230,8	3,1	730,3	10,8	21,7	32,5	697,8	+10,3

¹ Évaluées aux cours comptables utilisés dans le bilan officiel de la BNB. Non compris les avoirs et engagements éventuels vis-à-vis du Grand-Duché de Luxembourg.

² Comprennent a) les droits que possède l'Etat belge comme membre du FMI et que la BNB a été autorisée, par la loi du 9 juin 1969, à comptabiliser dans ses écritures comme avoirs propres, moyennant la prise en charge par elle des obligations incombant à l'Etat belge dans ce domaine, et b) les avances octroyées par la BNB pour son compte propre au Fonds, au titre du « mécanisme pétrolier », de la « facilité de financement supplémentaire », de la « politique d'accès élargi » et du « dépôt auprès du FMI dans le cadre de la FASR », en vertu d'accords conclus avec le Fonds et approuvés par le Gouvernement.

³ Comprennent les Ecus, ainsi que éventuellement la créance sur le FECOM au titre du financement à très court terme d'interventions intracommunautaires et le concours financier à moyen terme accordé par l'Etat belge et financé pour le compte de celui-ci par la BNB.

⁴ Comprennent les avances en franc belge consenties en vertu d'accords de paiement conclus par la Belgique avec des pays en dehors de la CEE et dont l'exécution est régie par la convention du 15 juin 1972 entre l'Etat et la BNB.

⁵ Comprennent les montants inscrits aux comptes des banques centrales ou des gouvernements des pays qui bénéficient d'une aide financière dans le cadre des accords bilatéraux de prêt conclus par l'Etat, les autres engagements de la BNB en franc belge envers l'étranger, en particulier envers les banques centrales et les institutions européennes, ainsi que les engagements à vue en monnaies étrangères.

⁶ Non compris les variations comptables que des modifications de cours de change peuvent avoir provoquées dans la contre-valeur en franc belge des encours en monnaies étrangères. Compte tenu, de plus, d'un ajustement qui vise à attribuer à la période suivante les transactions intervenues pendant une période, mais n'ayant pas encore été liquidées pendant cette dernière.

XIII - 10. — BILANS DE LA BANQUE NATIONALE DE BELGIQUE

(milliards de francs)

ACTIF

Rubriques	1982 31 déc.	1983 31 déc.	1984 31 déc.	1985 31 déc.	1986 31 déc.	1987 31 déc.	1988 31 déc.	1989 31 déc.	1990 31 déc.
Encaisse en or	58,2	58,2	58,2	58,2	58,2	57,3	57,3	51,5	51,5
Fonds Monétaire International :									
Participation	14,6	23,7	25,0	22,8	22,5	19,1	16,8	16,6	15,9
Prêts	0,0	0,0	0,0	0,0	0,0	0,0	0,0	0,0	0,0
Droits de tirage spéciaux	32,7	19,4	22,1	16,0	13,6	24,0	20,3	20,6	19,1
Ecus	73,0	139,2	165,4	157,9	138,9	152,9	138,0	118,6	109,1
Monnaies étrangères	49,4	47,5	40,0	29,4	34,7	111,0	156,8	221,9	236,1
Monnaies étrangères et or à recevoir :									
Fonds Européen de Coopération Monétaire ..	35,7	26,7	30,2	18,1	18,4	24,9	23,6	27,4	31,9
Autres	0,0	0,0	0,0	2,4	0,0	0,0	0,0	0,0	0,0
Ecus à recevoir :									
Fonds Européen de Coopération Monétaire ..	—	—	—	—	—	—	—	—	—
Autres	—	—	—	—	—	—	—	3,0	0,8
Accords internationaux	1,1	1,3	1,6	1,4	2,4	2,3	2,5	2,4	3,4
Avances au FMI	2,3	2,4	0,8	2,5	5,9	4,4	0,0	0,0	0,0
Dépôt auprès du FMI dans le cadre de la FASR	—	—	—	—	—	—	3,2	4,9	4,9
Fonds Européen de Coopération Monétaire...	0,0	0,0	0,0	0,0	0,0	0,0	0,0	0,0	0,0
CEE : Concours financier à moyen terme	0,0	0,0	0,0	0,0	0,0	0,0	0,0	0,0	0,0
Débiteurs pour change et or à terme	0,0	0,0	0,0	0,0	0,0	0,0	6,5	0,0	0,0
Effets de commerce	84,4	83,2	10,7	25,0	2,0	0,4	0,7	33,2	30,3
Avances sur nantissement :									
Organismes régis par une loi spéciale	—	—	—	—	—	—	—	—	—
Banques	—	—	—	—	—	—	—	—	—
Entreprises et particuliers	—	—	—	—	—	—	—	—	—
Intermédiaires financiers du secteur privé ...	0,1	0,0	2,2	0,7	0,0	0,0	0,0	0,5	3,0
Intermédiaires financiers du secteur public et Fonds des Rentes	0,0	13,7	0,0	0,0	0,0	0,0	0,0	5,3	0,0
Autres institutions du secteur public	0,0	0,0	0,0	0,0	0,0	0,0	0,0	0,5	0,3
Entreprises privées et publiques, et particuliers	0,5	0,4	0,1	0,0	0,0	0,0	0,0	0,0	0,0
Effets publics :									
Effets publics belges	37,0	37,0	37,0	37,0	37,0	37,0	37,0	37,0	37,0
Effets publics luxembourgeois	0,0	0,0	0,0	0,0	0,0	0,0	0,0	0,0	0,0
Concours spécial au Fonds des Rentes	181,1	188,4	200,6	182,2	209,4	127,6	106,6	66,5	36,7
Monnaies divisionnaires et d'appoint	0,9	0,9	0,7	1,0	1,0	1,5	0,7	0,7	0,9
Avoirs à l'Office des Chèques Postaux :									
Compte A	0,0	0,0	0,0	0,0	0,0	0,0	0,0	0,0	0,0
Compte B	4,4	4,6	4,4	4,4	4,4	3,7	3,6	2,9	2,6
Créance consolidée sur l'Etat	34,0	34,0	34,0	34,0	34,0	34,0	34,0	34,0	34,0
Bons du Trésor spéciaux	—	—	—	—	—	—	—	—	—
Ajustement provisoire résultant de la loi du 3 juillet 1972	3,4	3,4	3,4	3,4	3,4	3,4	3,4	3,2	3,2
Valeurs à recevoir	9,0	1,6	8,6	2,9	2,3	6,5	2,5	6,0	0,8
Fonds publics	10,1	11,6	12,9	14,3	16,2	19,2	22,8	26,2	30,6
Immeubles, matériel et mobilier	2,4	2,9	3,4	4,4	5,4	6,8	8,1	10,0	10,7
Valeurs de la Caisse de Pensions du Personnel	15,3	16,7	18,0	19,7	—	—	—	—	—
Comptes transitoires	13,4	14,3	19,1	16,2	14,8	16,2	13,5	19,1	19,9
Total de l'actif ...	663,0	731,1	698,4	653,9	624,5	652,2	657,9	712,0	682,7

N.B. Le Rapport annuel de la BNB donne en annexe, toutes les situations hebdomadaires de l'année à laquelle il se rapporte. Il comporte également un commentaire succinct des principaux postes du bilan.

XIII - 10. — BILANS DE LA BANQUE NATIONALE DE BELGIQUE

(milliards de francs)

PASSIF

Rubriques	1982 31 déc.	1983 31 déc.	1984 31 déc.	1985 31 déc.	1986 31 déc.	1987 31 déc.	1988 31 déc.	1989 31 déc.	1990 31 déc.
Billets en circulation	382,2	395,9	398,2	394,7	415,1	425,6	430,4	442,5	428,5
Comptes courants :									
Trésor public, compte ordinaire	0,0	0,0	0,0	0,0	0,0	0,0	0,0	0,0	0,0
Intermédiaires financiers, entreprises et particuliers	1,4	1,3	1,5	1,2	0,5	1,3	0,9	1,0	0,5
Banques à l'étranger et institutions internationales	2,3	2,3	2,1	2,5	1,7	1,6	6,9	2,1	5,9
Valeurs à payer	28,0	16,4	26,9	21,1	9,2	8,5	9,2	17,5	9,6
Accords d'aide financière	4,4	4,6	4,3	4,5	4,4	3,7	3,6	3,0	2,7
Fonds Monétaire International :									
Droits de tirage spéciaux, allocation cumulative nette	23,6	23,6	23,6	23,6	23,6	23,6	23,6	23,6	23,6
Fonds Européen de Coopération Monétaire ...	18,1	48,2	0,0	0,0	0,0	0,0	0,0	0,0	0,0
Ecus à livrer :									
Fonds Européen de Coopération Monétaire ...	166,6	198,6	197,9	156,5	138,9	152,9	138,0	121,6	109,9
Autres	—	—	—	1,4	—	—	—	—	—
Réserve monétaire :									
Belgique	0,0	0,0	0,0	0,0	0,0	0,0	0,0	0,0	0,0
Grand-Duché de Luxembourg	0,0	0,0	0,0	0,0	0,0	0,0	0,0	0,0	0,0
Monnaies étrangères et or à livrer :									
Fonds Européen de Coopération Monétaire ...	—	—	—	—	—	—	—	—	—
Autres	0,0	0,0	0,0	1,1	0,0	0,0	6,8	3,4	1,1
Caisse de Pensions du Personnel	15,3	16,7	18,0	19,7	—	—	—	—	—
Comptes transitoires	8,7	9,8	10,7	10,4	10,9	11,2	11,3	10,8	11,2
Réserve indisponible de plus-values sur or ..	—	—	—	—	—	—	—	54,8	54,8
Capital	0,4	0,4	0,4	0,4	0,4	0,4	0,4	0,4	0,4
Fonds de Réserve :									
Réserve statutaire	1,6	1,7	1,8	1,9	2,0	2,1	2,2	2,3	2,4
Réserve extraordinaire	7,3	8,1	9,0	9,9	11,9	14,0	15,9	18,3	20,8
Compte d'amortissement des immeubles, matériel et mobilier	2,2	2,6	3,0	3,9	4,8	6,2	7,6	9,5	10,1
Bénéfice net à répartir	0,9	0,9	1,0	1,0	1,1	1,1	1,1	1,2	1,2
Total du passif ...	663,0	731,1	698,4	653,9	624,5	652,2	657,9	712,0	682,7

N.B. Le Rapport annuel de la BNB donne en annexe, toutes les situations hebdomadaires de l'année à laquelle il se rapporte. Il comporte également un commentaire succinct des principaux postes du bilan.

XIII - 10. — SITUATIONS HEBDOMADAIRES DE LA BANQUE NATIONALE DE BELGIQUE

(milliards de francs)

ACTIF

Rubriques	1991 6 mai	1991 10 juin	1991 8 juillet	1991 5 août	1991 9 sept.	1991 7 oct.	1991 4 nov.	1991 9 déc.
Or	363,7	363,7	363,7	363,7	363,7	363,7	363,7	363,7
Monnaies étrangères	224,7	225,9	225,6	226,6	226,9	230,2	231,4	228,8
Droits de tirage spéciaux (DTS)	18,4	18,7	18,0	17,6	17,7	17,6	17,3	17,4
Participation au FMI	16,5	16,9	16,9	16,9	16,3	16,3	16,3	15,7
Prêts au FMI	0,0	0,0	0,0	0,0	0,0	0,0	0,0	0,0
Dépôts auprès du FMI dans le cadre de la FASR	4,4	4,4	4,4	4,4	4,4	4,4	4,4	4,4
Ecus	106,3	106,3	113,9	113,9	113,9	113,9	111,3	111,3
FECOM : Financements à très court et à court terme	0,0	0,0	0,0	0,0	0,0	0,0	0,0	0,0
CEE : Soutien financier à moyen terme	0,0	0,0	0,0	0,0	0,0	0,0	0,0	0,0
Accords internationaux	3,5	3,2	3,2	3,2	3,2	3,2	3,1	3,1
Avances sur nantissement	35,3	35,5	45,2	45,6	35,3	44,1	41,1	44,9
Effets de commerce	18,4	19,0	17,6	18,2	30,7	17,8	22,4	20,5
Effets achetés sur le marché	17,1	17,5	17,5	17,4	11,1	18,6	11,8	7,8
Créances suite à d'autres interventions sur le mar- ché monétaire	67,2	69,9	71,3	53,6	53,2	41,2	48,5	52,5
Avances au Fonds des Rentes	0,0	0,0	0,0	0,0	0,0	0,0	0,0	0,0
Avances à l'Etat belge	0,0	0,1	0,1	0,1	0,1	3,6	0,0	3,9
Avances à l'Etat luxembourgeois	0,0	0,0	0,0	0,0	0,0	0,0	0,0	0,0
Monnaies	0,9	0,8	0,8	0,9	0,8	0,8	0,9	0,8
Avoirs à l'Office des Chèques Postaux :								
Compte A	0,0	0,0	0,0	0,0	0,0	0,0	0,0	0,0
Compte B	2,9	3,0	2,9	3,0	3,8	4,0	4,0	3,9
Placements statutaires (art. 21)	33,8	33,9	33,9	33,9	33,9	33,9	33,9	33,9
Immeubles, matériel et mobilier	10,7	10,7	10,7	10,7	10,7	10,7	10,7	10,7
Comptes divers	4,5	5,7	6,0	7,0	7,8	8,4	8,9	10,1
	928,3	935,2	951,6	936,7	933,3	932,6	929,6	933,3

N.B. — Le Rapport annuel de la BNB donne en annexe, toutes les situations hebdomadaires de l'année à laquelle il se rapporte. Il comporte également un commentaire succinct des principaux postes du bilan.

XIII - 10. — SITUATIONS HEBDOMADAIRES DE LA BANQUE NATIONALE DE BELGIQUE

(milliards de francs)

PASSIF

Rubriques	1991 6 mai	1991 10 juin	1991 8 juillet	1991 5 août	1991 9 sept.	1991 7 oct.	1991 4 nov.	1991 9 déc.
Billets en circulation	423,0	430,7	445,0	428,4	423,6	424,8	421,9	423,8
Comptes courants en francs :								
Trésor	0,7	0,0	0,0	0,0	0,0	0,0	0,0	0,0
Autres	7,5	5,9	6,3	4,8	4,5	4,9	5,5	5,4
Engagements suite à des interventions sur le marché monétaire	5,5	4,0	2,6	3,5	1,0	2,3	3,0	1,2
Comptes courants en monnaies étrangères	0,0	0,0	0,0	0,0	0,0	0,0	0,0	0,0
Accords d'aide financière	2,9	3,0	2,9	3,0	3,8	4,0	4,0	3,9
Contrepartie des DTS alloués	21,4	21,4	21,4	21,4	21,4	21,4	21,4	21,4
FECOM : Financements à très court et à court terme	0,0	0,0	0,0	0,0	0,0	0,0	0,0	0,0
Réserve indisponible de plus-values sur or	54,8	54,8	54,8	54,8	54,8	54,8	54,8	54,8
Différences d'évaluation sur or et monnaies étrangères	364,3	363,8	369,7	369,7	369,6	368,9	365,5	366,0
Capital	0,4	0,4	0,4	0,4	0,4	0,4	0,4	0,4
Réserves et comptes d'amortissement	33,5	33,5	33,5	33,5	33,5	33,5	33,5	33,5
Comptes divers	14,1	17,7	15,0	17,3	20,6	17,6	19,6	23,0
	928,3	935,2	951,6	936,7	933,3	932,6	929,6	933,3

N.B. — Le Rapport annuel de la BNB donne en annexe, toutes les situations hebdomadaires de l'année à laquelle il se rapporte. Il comporte également un commentaire succinct des principaux postes du bilan.

XIII - 11. — COMPTES DE CHEQUES POSTAUX

Source : OCP.

	Nombre de comptes	Avoir global ¹	Avoirs des particuliers ²	Crédit		Débit		Mouvement général	Capitaux traités sans emploi d'espèces
				Versements et divers	Virements	Chèques et divers	Virements		
	(fin de période)	(moyennes journalières) ³	(moyennes mensuelles ou mois)						
	(milliers)	(milliards de francs)							(%)
1983	1.268	266,3	87,0	447,1	855,2	447,9	855,2	2.605,4	97
1984	1.261	247,1	85,2	477,2	894,2	473,9	894,2	2.739,5	97
1985	1.257	256,4	88,0	498,1	941,0	498,8	941,0	2.878,9	97
1986	1.232	286,8	95,4	500,2	966,3	495,7	966,3	2.928,5	97
1987	1.203	295,1	97,9	509,2	988,0	510,1	988,0	2.995,3	97
1988	1.173	301,6	94,7	525,4	1.014,9	527,2	1.014,9	3.082,4	98
1989	1.147	312,0	102,1	541,9	1.100,9	543,0	1.100,9	3.286,8	98
1990	1.142	325,7	109,4	574,6	1.129,2	574,1	1.129,2	3.407,0	98
1989 3 ^e trimestre	1.148	312,0	101,8	497,3	978,7	511,2	978,7	2.965,9	98
4 ^e trimestre	1.147	285,8	105,5	514,0	958,6	509,7	958,6	2.940,8	98
1990 1 ^{er} trimestre	1.146	321,4	114,2	602,1	1.275,9	596,1	1.275,9	3.749,9	98
2 ^e trimestre	1.143	349,1	115,3	621,5	1.191,1	603,0	1.191,1	3.606,6	98
3 ^e trimestre	1.142	318,7	106,4	536,5	1.050,0	558,3	1.050,0	3.194,8	98
4 ^e trimestre	1.142	313,7	102,2	538,3	999,7	538,9	999,7	3.076,7	98
1991 1 ^{er} trimestre	1.145	307,6	106,8	657,1	1.371,9	667,4	1.371,9	4.068,2	98
2 ^e trimestre	1.145	316,3	104,3	673,7	1.313,6	660,7	1.316,6	3.961,9	98
3 ^e trimestre	1.149	311,3	104,0	576,1	1.084,8	581,7	1.084,8	3.327,4	98
1990 Octobre	1.141	332,7	100,8	559,7	1.019,4	553,0	1.019,4	3.151,5	98
Novembre	1.141	293,3	104,0	510,7	1.022,9	525,8	1.022,9	3.082,4	98
Décembre	1.142	314,5	101,7	544,4	956,9	538,0	956,9	2.996,1	98
1991 Janvier	1.144	328,2	104,0	646,1	1.275,9	634,0	1.275,9	3.831,8	98
Février	1.145	306,1	113,2	651,4	1.349,1	673,8	1.349,1	4.023,4	98
Mars	1.145	288,2	103,9	673,9	1.490,6	694,4	1.490,6	4.349,5	98
Avril	1.145	338,1	102,8	710,6	1.341,3	665,6	1.341,3	4.059,9	99
Mai	1.145	308,1	107,9	670,4	1.347,1	693,9	1.347,1	4.058,5	98
Juin	1.145	303,0	102,1	640,0	1.252,3	622,8	1.252,3	3.767,3	98
Juillet	1.148	349,7	104,3	642,8	1.153,4	655,2	1.153,4	3.604,8	98
Août	1.149	294,1	105,1	554,4	1.044,7	553,4	1.044,7	3.197,1	98
Septembre	1.149	289,4	102,6	531,1	1.056,0	536,6	1.056,2	3.180,1	97
Octobre	1.150	316,8	96,2	594,7	1.095,1	599,8	1.095,1	3.384,7	98

¹ Y compris l'avoir des particuliers et celui des comptables de l'Etat.

² Les chiffres des avoirs des particuliers à fin de période sont publiés à la situation de la dette publique (cf. tableau XI-1).

³ Moyenne des avoirs à la fin de chaque jour, ouvrable ou non, du mois. Quand il s'agit d'un jour non ouvrable, l'avoir repris est celui du jour ouvrable précédent.

XIII - 12. — SITUATION GLOBALE DES BANQUES¹

(milliards de francs)

Actif

Rubriques	1987 31 déc.	1988 31 déc.	1989 31 déc.	1990 31 déc.	1990 30 sept.	1991 30 sept.	1990 31 oct.	1991 31 oct.
Caisse, Banque Nationale, Chèques Postaux, CNCP	16,2	16,7	21,4	21,5	17,1	19,4	16,1	17,6
Prêts au jour le jour	260,9	265,8	353,6	359,9	384,4	422,4	329,8	409,0
Banquiers	2.562,7	2.792,1	2.800,6	2.962,4	2.870,4	2.719,4	3.047,7	2.949,3
Maison-mère, succursales et filiales	1.627,8	1.897,9	1.989,1	2.098,4	1.754,7	2.223,2	1.739,7	2.699,7
Autres valeurs à recevoir à court terme	68,3	65,9	112,1	86,1	91,9	90,6	83,8	104,2
Portefeuille-effets	1.169,5	1.105,5	1.166,7	1.196,3	1.351,7	1.065,6	1.301,7	981,2
a) Effets publics	907,4	838,4	917,6	980,8	1.103,2	827,4	1.067,5	742,0
b) Effets commerciaux ^a	268,1	267,1	249,1	215,5	248,5	238,2	234,2	239,2
Reports et avances sur titres	5,4	6,1	8,5	2,3	5,6	3,2	3,3	4,9
Débiteurs par acceptations	39,0	44,5	45,8	45,5	50,9	63,3	47,2	64,5
Débiteurs divers	2.106,0	2.476,1	2.992,8	3.181,3	3.099,3	3.370,9	3.099,4	3.445,2
Valeurs mobilières	1.629,0	1.762,5	1.752,7	1.877,6	1.833,9	2.034,3	1.847,0	2.028,4
a) Fonds publics belges	1.086,2	1.135,2	1.117,2	1.176,4	1.157,7	1.265,1	1.158,3	1.268,9
b) Autres titres d'emprunt	510,0	581,8	580,2	649,7	623,3	715,1	635,0	706,6
c) Actions et parts de sociétés	16,1	15,6	17,2	12,7	15,9	14,2	15,9	14,4
d) Autres valeurs mobilières	16,7	29,9	38,1	38,8	37,0	39,9	37,8	38,5
Valeurs de la réserve légale	5,6	5,5	6,6	6,7	6,7	8,0	6,7	7,9
Participations	48,7	73,0	89,0	82,8	87,9	90,5	86,3	89,7
a) Filiales	32,8	46,5	67,2	63,9	68,5	65,6	67,0	65,0
b) Autres participations	15,9	26,5	21,8	18,9	19,4	24,9	19,3	24,7
Frais de constitution et de premier établissement	2,8	3,2	3,6	3,7	4,1	3,8	3,9	3,8
Immeubles	27,5	33,1	35,6	42,0	42,9	48,9	42,7	48,9
Participations dans les filiales immobilières	2,3	2,6	2,1	2,1	2,2	2,1	2,2	2,1
Créances sur les filiales immobilières	0,2	0,1	0,2	0,2	0,3	0,1	0,3	0,1
Matériel et mobilier	10,7	11,3	12,5	12,8	13,5	13,6	13,6	13,8
Divers	271,4	392,3	458,6	509,8	468,5	483,8	471,8	483,4
Total de l'actif ...	9.854,0	10.954,2	11.851,5	12.491,4	12.086,0	12.663,1	12.143,2	13.353,7
^a La rubrique « Effets commerciaux » ne comprend pas les :								
— effets réescomptés auprès de la BNB et des autres institutions publiques de crédit	53,0	45,7	47,8	48,1	48,9	38,0	48,1	37,3
— effets « en pension » auprès des institutions publiques de crédit	1,5	1,5	16,5	12,7	14,2		14,6	

¹ La situation globale ne contient, en ce qui concerne les banques exerçant principalement leur activité à l'étranger, que les éléments d'actif des sièges belges. Les

soldes des comptes ouverts par ceux-ci au nom des sièges situés à l'étranger apparaissent sous la rubrique « Maison-mère, succursales et filiales ».

XIII - 12. — SITUATION GLOBALE DES BANQUES¹

(milliards de francs)

Passif

Rubriques	1987 31 déc.	1988 31 déc.	1989 31 déc.	1990 31 déc.	1990 30 sept.	1991 30 sept.	1990 31 oct.	1991 31 oct.
<i>Exigible :</i>								
Créanciers couverts par des sûretés réelles	33,7	9,6	21,8	15,0	12,4	102,0	16,4	88,8
a) Créanciers garantis par des privilèges	9,0	9,2	10,4	9,4	7,1	6,6	6,3	5,7
b) Créanciers garantis par des sûretés réelles conventionnelles	24,7	0,4	11,4	5,6	5,3	95,4	10,1	83,1
Emprunts au jour le jour	365,2	448,0	445,9	472,4	473,2	492,7	480,1	555,4
Banquiers	4.684,7	4.856,4	4.841,1	4.913,1	4.775,7	4.682,2	4.785,5	4.903,0
Maison-mère, succursales et filiales	940,7	1.344,0	1.557,7	1.704,2	1.485,7	1.538,8	1.469,6	1.964,5
Acceptations	39,0	44,5	45,8	45,5	50,9	63,3	47,2	64,5
Autres valeurs à payer à court terme	81,4	69,5	113,1	76,5	84,6	95,5	79,2	93,9
Créditeurs pour effets à l'encaissement	4,9	5,4	5,2	3,1	3,6	2,9	3,0	2,8
Dépôts et comptes courants	2.647,8	2.983,8	3.410,0	3.628,6	3.610,7	3.890,4	3.646,9	3.859,1
a) A vue	662,4	731,1	812,7	780,2	738,4	812,6	733,7	790,5
b) A un mois au plus	675,7	734,7	896,3	976,0	1.012,8	1.053,1	1.008,4	1.079,7
c) A plus d'un mois	520,3	637,2	720,7	969,1	988,6	1.145,1	1.038,3	1.110,5
d) A plus d'un an	28,3	30,1	22,8	23,6	28,7	24,2	27,9	25,8
e) A plus de deux ans	58,7	70,0	80,0	85,8	87,1	84,5	86,6	83,0
f) Carnets de dépôts	698,3	776,4	873,5	767,2	737,5	707,1	730,8	699,3
g) Autres dépôts reçus en carnets ou livrets	4,1	4,3	4,0	26,7	17,6	63,8	21,2	70,3
Obligations et bons de caisse	461,6	470,7	533,4	690,8	658,6	793,9	663,9	800,5
Montants à libérer sur titres et participations ..	1,4	1,5	2,0	1,8	1,9	1,9	1,9	1,9
Divers	335,9	416,2	504,4	550,1	546,5	558,0	564,6	578,3
<i>Total de l'exigible ...</i>	9.596,3	10.649,6	11.480,4	12.101,1	11.703,8	12.221,6	11.758,3	12.912,7
<i>Exigible spécial :</i>								
Passifs subordonnés	68,3	87,1	94,7	101,8	95,1	129,4	95,9	128,0
<i>Non exigible :</i>								
Capital	91,0	98,2	119,2	144,7	143,3	155,7	144,1	156,7
Fonds indisponible par prime d'émission	12,9	13,4	22,8	23,4	23,3	26,8	23,3	26,9
Réserve légale (art. 13, A.R. 185)	5,2	5,5	6,5	7,0	7,0	8,3	7,0	8,3
Réserve disponible	44,5	47,5	55,5	56,0	56,8	63,8	56,8	63,8
Autres réserves	22,8	40,0	52,8	44,0	43,0	44,0	44,0	43,5
Provisions	13,0	12,9	19,6	13,4	13,7	13,5	13,8	13,8
<i>Total du non exigible ...</i>	189,4	217,5	276,4	288,5	287,1	312,1	289,0	313,0
Total du passif ...	9.854,0	10.954,2	11.851,5	12.491,4	12.086,0	12.663,1	12.143,2	13.353,7

¹ La situation globale ne contient, en ce qui concerne les banques exerçant principalement leur activité à l'étranger, que les éléments de passif des sièges belges. Les

soldes des comptes ouverts par ceux-ci au nom des sièges situés à l'étranger apparaissent sous la rubrique « Maison-mère, succursales et filiales ».

XIII - 13. — MONTANTS GLOBAUX DES PAIEMENTS EFFECTUES AU MOYEN DES DEPOTS BANCAIRES A VUE EN FRANC BELGE ET DES AVOIRS EN COMPTES DE CHEQUES POSTAUX¹

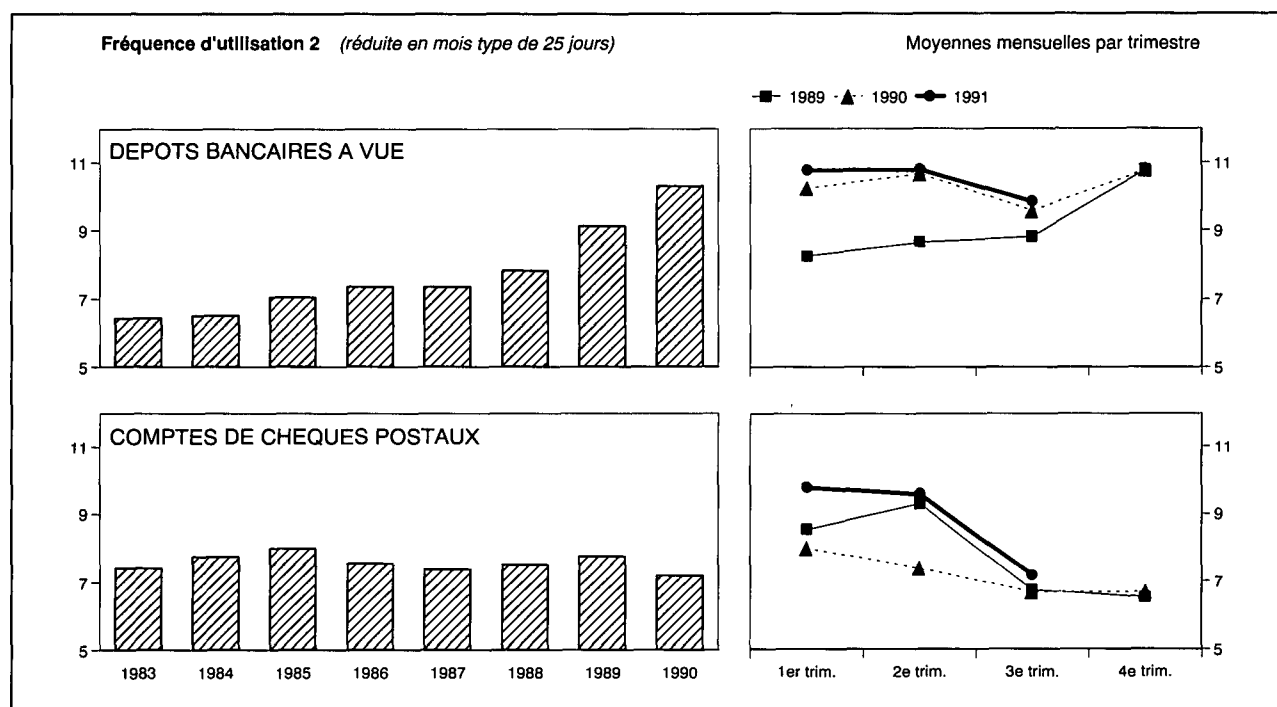

Moyennes mensuelles ou mois	Montants globaux des paiements réduits en mois type de 25 jours, effectués au moyen des			Fréquence d'utilisation ²		
	dépôts bancaires à vue ³	avoirs à l'OCP ⁴	Total	brute	réduite en mois type de 25 jours	
	(milliards de francs)			dépôts bancaires à vue ³	dépôts bancaires à vue ³	avoirs à l'OCP ⁴
1983	1.844,9	730,5	2.575,4	6,54	6,45	7,42
1984	1.973,3	759,7	2.733,0	6,63	6,52	7,77
1985	2.241,4	803,1	3.044,5	7,15	7,06	8,01
1986	2.565,1	818,2	3.383,3	7,45	7,37	7,56
1987	2.853,3	831,2	3.684,5	7,46	7,36	7,40
1988	3.279,3	825,5	4.104,8	8,00	7,84	7,53
1989	4.075,5	913,4	4.988,9	9,23	9,14	7,77
1990	4.648,3	922,8	5.571,1	10,44	10,31	7,21
1989 3 ^e trimestre	3.877,7	783,0	4.660,7	9,05	8,82	6,73
4 ^e trimestre	4.885,7	775,5	5.661,2	10,80	10,80	6,52
1990 1 ^{er} trimestre	4.581,4	1.065,3	5.646,7	10,50	10,24	7,98
2 ^e trimestre	4.735,1	1.000,8	5.735,9	10,53	10,67	7,40
3 ^e trimestre	4.390,0	835,4	5.225,4	9,69	9,57	6,67
4 ^e trimestre	4.886,9	789,8	5.676,7	11,05	10,79	6,68
1991 1 ^{er} trimestre	4.823,2	1.178,6	6.001,8	10,91	10,77	9,76
2 ^e trimestre	5.124,7	1.141,5	6.266,2	10,64	10,78	9,57
3 ^e trimestre	4.645,5	856,0	5.501,5	10,25	9,85	7,19
1990 Septembre	4.294,8	820,8	5.115,6	9,56	9,56	6,62
Octobre	4.549,6	741,4	5.291,0	10,93	10,12	6,19
Novembre	4.373,8	863,0	5.236,8	9,95	9,95	7,14
Décembre	5.737,3	764,8	6.502,1	12,20	12,20	6,72
1991 Janvier	4.901,2	1.031,7	5.932,9	11,16	10,73	8,78
Février	4.842,1	1.226,1	6.068,2	10,51	10,95	9,54
Mars	4.726,4	1.278,0	6.004,4	11,05	10,63	11,00
Avril	5.015,4	1.090,9	6.106,3	10,78	10,78	9,26
Mai	5.228,8	1.238,7	6.467,5	10,56	11,00	10,03
Juin	5.129,9	1.095,0	6.224,9	10,57	10,57	9,39
Juillet	4.987,3	812,1	5.799,4	10,90	10,09	6,80
Août	4.224,8	832,6	5.057,4	9,54	9,18	6,95
Septembre	4.724,4	923,2	5.647,6	10,26	10,26	7,81

¹ Approximations données par le total des débits portés en compte (y compris les comptes appartenant à des étrangers ainsi que les débits correspondant à des paiements à l'étranger).

² La fréquence d'utilisation est obtenue en divisant le montant des inscriptions au débit des comptes de dépôts bancaires à vue en franc belge ou des comptes de chèques postaux des particuliers et des comptables extraordinaires de l'Etat par les avoirs moyens de ces comptes au cours de la période envisagée.

³ Les banques participant à l'élaboration de la statistique représentent, mesuré d'après l'importance des dépôts à vue en franc belge de leur clientèle non-bancaire, environ 85 % de l'ensemble des banques.

⁴ Les données brutes ont été rectifiées pour éliminer les virements qui constituent

double emploi du fait de l'organisation comptable de l'Etat et qu'il a été possible de recenser.

N.B. — Méthode d'élaboration : voir *Bulletin d'Information et de Documentation*, XXV^e année, tome II, n° 4, octobre 1950, p. 222.

Références bibliographiques : *Rapports annuels de la BNB — Moniteur belge* : Situation globale des banques. — *Annuaire statistique de la Belgique*. — *Bulletin de Statistique de l'INS — Statistiques économiques belges 1970-1980*. — *Bulletin d'Information et de Documentation* : XL^e année, tome I, n° 1, janvier 1965, p. 21 ; XLII^e année, tome I, n° 1, janvier 1967, p. 19 ; tome II, n° 3, septembre 1967, p. 241 ; LX^e année, tome I, n° 5, mai 1985, p. 31. — *Rapports annuels de la Commission bancaire*.

XIV. — INTERMÉDIAIRES FINANCIERS AUTRES QUE PRINCIPALEMENT MONÉTAIRES

4. — PRINCIPAUX ACTIFS ET PASSIFS DU FONDS DES RENTES

(milliards de francs)

Source : Rapports annuels du Fonds des Rentes.

Fin de période	ACTIFS				PASSIFS			
	Portefeuille		Solde créditeur à la BNB	Prêts d'argent à très court terme	Certificats du Fonds des Rentes	Emprunts d'argent à très court terme	Solde débiteur à la BNB	
	Valeurs cotées	Certificats de trésorerie					Avances ordinaires	Avances spéciales
	valeur nominale							
1980	29,7	77,1	0,0	0,0	18,3	0,0	9,9	77,1
1981	25,2	151,9	0,0	0,0	28,0	0,0	0,0	149,5
1982	16,6	192,4	0,0	0,0	28,9	0,0	0,0	181,1
1983	27,3	188,4	0,0	0,0	15,2	0,0	13,6	188,4
1984	26,6	219,3	0,0	0,0	41,5	5,4	0,0	200,6
1985	26,1	199,0	0,0	0,0	42,5	0,4	0,0	182,2
1986	47,6	216,3	0,0	0,0	44,2	13,1	0,0	209,4
1987	42,3	139,9	0,0	0,0	47,8	6,6	0,0	127,6
1988 Septembre	44,5	142,2	0,0	0,0	77,5	5,6	0,0	98,9
Décembre	46,7	124,1	0,0	0,0	50,9	10,9	0,0	106,6
1989 Mars	55,8	69,5	0,0	0,0	68,9	0,0	0,0	52,0
Juin	49,9	78,9	0,0	0,0	67,2	0,0	0,0	56,5
Septembre	55,0	69,3	0,0	0,0	67,6	0,0	0,0	47,9
Décembre	79,9	66,5	0,0	0,0	64,1	6,6	5,3	66,5
1990 Janvier	84,7	13,2	0,0	0,0	69,4	0,0	8,6	13,2
Février	89,4	15,4	0,0	0,0	63,9	0,0	19,3	15,4
Mars	60,7	30,7	0,0	0,0	47,0	0,0	8,9	30,7
Avril	64,0	22,1	0,0	0,0	50,3	0,0	7,9	22,1
Mai	53,8	46,4	0,0	0,0	61,8	0,0	0,0	32,2
Juin	52,8	24,6	0,0	0,0	68,3	0,0	0,0	4,7
Juillet	51,5	52,7	0,0	0,0	71,8	0,0	0,0	26,1
Août	58,9	22,9	0,0	0,0	46,0	0,0	7,9	22,9
Septembre	53,0	5,5	0,0	0,0	33,6	0,8	13,5	5,5
Octobre	43,6	38,3	0,0	0,0	56,4	0,0	0,0	20,4
Novembre	42,3	33,5	0,0	0,0	50,5	1,3	0,0	18,8
Décembre	41,9	65,0	0,0	0,0	58,8	7,7	0,0	36,7

XIV - 5. — CAISSE GENERALE D'EPARGNE ET DE RETRAITE

5a. — Caisse d'épargne — Opérations des ménages¹

Source : CCER.

Périodes	Dépôts ²			Bons d'épargne ³		Total
	Versements ⁴	Remboursements	Excédents ou déficits	Solde ⁵	Montant en circulation	
				(fin de période)		
(1)	(2)	(3) = (1) - (2)	(4)	(5)	(6) = (4) + (5)	
1982	1.130,8	1.144,0	- 13,2	439,8	180,8	620,6
1983	1.172,5	1.167,9	4,6	465,0	211,5	676,5
1984	1.545,9	1.544,3	1,6	489,8	230,8	720,6
1985	1.602,2	1.601,1	1,1	515,0	254,4	769,4
1986	1.780,1	1.751,0	29,1	565,3	263,6	828,9
1987	2.306,8	2.299,1	7,4	593,9	269,9	863,8
1988	2.410,0	2.372,6	37,4	662,3	279,8	942,1
1989	64,6	727,0	283,6	1.010,6
1990	- 25,3	722,5	333,3	1.055,8
1989 3 ^e trimestre	- 5,4	696,3	287,2	983,5
4 ^e trimestre	30,7	727,0	283,6	1.010,6
1990 1 ^{er} trimestre	- 31,8	716,1	289,1	1.005,2
2 ^e trimestre	- 5,0	711,1	310,1	1.021,2
3 ^e trimestre	- 24,5	686,5	324,8	1.011,3
4 ^e trimestre	+ 36,0	722,5	333,3	1.055,8
1991 1 ^{er} trimestre	- 14,6	707,9	361,0	1.068,9
2 ^e trimestre	+ 6,7	714,6	370,9	1.085,5
3 ^e trimestre	+ 3,9	718,5	378,7	1.097,2
1990 Octobre	- 3,7	682,8	327,3	1.010,1
Novembre	+ 4,9	687,7	330,1	1.017,8
Décembre	+ 34,8	722,5	333,3	1.055,8
1991 Janvier	- 4,0	718,5	341,2	1.059,7
Février	- 8,4	710,1	354,8	1.064,9
Mars	- 2,2	707,9	361,0	1.068,9
Avril	+ 5,8	713,7	363,3	1.077,0
Mai	- 1,0	712,7	367,0	1.079,7
Juin	+ 1,9	714,6	370,9	1.085,5
Juillet	+ 14,8	729,4	374,0	1.103,4
Août	- 14,0	715,4	375,0	1.090,7
Septembre	+ 3,1	718,5	378,7	1.097,2
Octobre	+ 1,0	719,5	381,9	1.101,4

¹ Les données mensuelles et trimestrielles ne sont pas revues et seuls les chiffres annuels font l'objet d'un ajustement. Dès lors, la concordance entre le chiffre annuel et la somme des chiffres mensuels (ou trimestriels) n'est pas assurée et il faut utiliser ces derniers avec prudence.

² Dépôts ordinaires, y compris les dépôts sur livrets d'épargne-logement, dépôts à terme, dépôts à court terme et à préavis, livrets de dotation et dépôts à vue.

³ Y compris les bons de croissance et de capitalisation.

⁴ Y compris les intérêts échus des dépôts à terme.

⁵ Y compris les intérêts capitalisés des dépôts ordinaires et à vue de l'exercice. Pour l'année 1990 les intérêts capitalisés s'élevaient à 23,1 milliards.

XIV - 5. — CAISSE GENERALE D'EPARGNE ET DE RETRAITE

5b. — Bilans de la CGER au 31 décembre — Entité I¹

(milliards de francs)

Source : Rapports annuels de la CGER.

	1988	1989	1990
ACTIF			
Caisse, Banque Nationale, Chèques postaux	7,8	9,7	7,6
Prêts au jour le jour	5,8	7,0	11,2
Banquiers	153,2	169,1	216,8
Filiales	0,3	1,2	4,6
Autres valeurs à recevoir à court terme	2,7	2,5	1,8
Portefeuille-effets	217,2	198,5	182,0
a) effets publics	(208,3)	(189,4)	(173,7)
b) effets commerciaux	(8,8)	(9,1)	(8,2)
Reports et avances sur titres	0,9	0,5	0,2
Débiteurs par acceptation	0,3	0,1	0,1
Débiteurs divers	446,1	509,1	545,3
Valeurs mobilières	449,9	518,5	528,4
a) fonds publics belges	(400,3)	(461,8)	(463,1)
b) autres titres d'emprunts	(43)	(50,2)	(59,0)
c) autres valeurs mobilières	(0,4)	(0,5)	(0,8)
Participations	1,7	2,6	3,5
a) filiales	(0,7)	(1,0)	(2,1)
b) autres participations	(1,0)	(1,6)	(1,3)
Immeubles	12,0	11,6	11,5
Matériel et mobilier	1,4	1,6	1,4
Divers	63,3	77,4	71,4
Compte de résultats : perte de l'exercice	—	—	—
Total de l'actif ...	1.362,6	1.509,4	1.585,8
PASSIF			
EXIGIBLE			
Créanciers couverts par des sûretés	1,1	1,8	1,3
a) créanciers garantis par des privilèges	(1,1)	(1,8)	(1,3)
b) créanciers garantis par des sûretés réelles conventionnelles	(0,0)	(—)	(—)
Emprunts au jour le jour	5,7	12,4	17,4
Banquiers	175,3	211,8	221,1
Filiales	—	—	1,4
Acceptations	0,3	0,1	0,1
Autres valeurs à payer à court terme	6,9	7,7	7,3
Dépôts et comptes courants	765,9	835,6	852,3
a) à vue et à un mois au plus	(626,2)	(674,7)	(642,5)
b) à plus d'un mois	(139,7)	(160,9)	(209,8)
Obligations et bons de caisse	279,8	283,6	333,3
Divers	97,0	118,5	103,4
Total de l'exigible ...	1.332,0	1.471,5	1.537,6
EXIGIBLE SPECIAL			
Emprunts subordonnés	2,8	4,4	12,9
NON EXIGIBLE			
Fonds de réserve	26,2	31,7	33,5
Comptes de résultats : bénéfice de l'exercice	1,6	1,8	1,8
Total du passif ...	1.362,6	1.509,4	1.585,8

¹ L'entité I comprend la Caisse d'épargne.

XIV - 6. — SOCIETE NATIONALE DE CREDIT A L'INDUSTRIE

Principales rubriques des bilans au 31 décembre

(milliards de francs)

Source : Rapports annuels de la S.N.C.I.

	1982	1983	1984	1985	1986	1987	1988	1989	1990
ACTIF									
IMMOBILISE	1,6	1,4	1,2	1,1	1,1	1,1	1,1	1,0	1,0
DISPONIBLE ET REALISABLE :									
Placements provisoires	47,7	38,3	57,7	73,3	92,6	88,4	97,1	45,4	51,5
Encours des crédits :									
A. Crédits financés par l'Institution pour compte propre :									
Crédits d'investissement à long et moyen terme :									
1. garantis par l'Etat belge	97,7	91,0	82,3	87,1	88,0	88,1	87,6	81,1	77,1
2. garantis par banques et organismes financiers	36,2	24,8	17,1	12,3	8,6	7,0	4,7	3,4	2,9
3. dont le risque est à charge de l'Institution	68,2	64,1	68,0	77,3	81,1	102,5	108,9	134,7	158,8
Crédits commerciaux	9,4	10,8	10,7	8,9	12,6	11,4	16,6	14,4	25,3
Crédits d'exportation payables à moyen et à long terme	22,5	22,4	22,8	20,6	17,1	15,5	14,0	13,7	12,7
Financement des engagements pris par l'Etat belge pour les secteurs nationaux	55,2	81,5	93,6	96,6	95,0	92,8	90,6	88,3	82,8
Autres ¹	0,4	0,5	0,7	0,7	0,8	0,9	2,0	2,7	3,7
B. Crédits gérés pour compte de l'Etat belge :									
1. Opérations du Fonds de l'Armement et des Constructions maritimes	35,6	39,4	43,0	45,2	46,3	44,5	45,2	44,6	47,5
2. Autres ²	0,8	0,8	0,7	0,8	0,7	0,7	0,7	0,6	0,6
Banquiers	—	—	—	0,1	1,4	1,5	1,6	—	—
Débiteurs divers	11,5	10,1	14,4	11,1	8,5	10,2	8,9	9,7	11,1
Fonds publics et participations	7,4	14,5	7,3	7,6	13,8	18,2	22,6	58,9	52,8
Divers	10,3	11,2	16,8	18,7	20,1	20,3	19,9	16,0	15,5
Total de l'actif ...	404,5	410,8	436,3	461,4	487,7	503,1	521,5	514,5	543,3
PASSIF									
NON EXIGIBLE	4,7	5,8	6,8	8,1	9,4	10,1	10,9	11,6	11,6
EXIGIBLE SPECIAL	—	—	—	—	—	—	—	—	0,5
EXIGIBLE :									
Obligations	229,7	229,9	230,8	220,2	214,6	166,3	175,9	138,9	110,0
Bons de caisse	57,4	58,5	68,1	94,5	111,0	136,6	128,7	140,5	170,6
Dépôts et emprunts divers	42,7	40,5	49,0	53,9	61,0	95,7	110,3	125,0	155,9
Effets réescomptés	4,1	3,5	1,2	1,0	0,7	0,6	0,7	7,4	8,4
Banquiers	—	—	—	0,1	1,3	1,1	1,2	—	—
Créditeurs divers	9,8	10,8	12,8	11,8	15,4	21,1	22,6	23,0	17,7
Provisions pour charge et risques divers	4,4	5,7	7,1	8,4	8,6	8,8	9,3	9,9	7,4
Amortissement sur agios portefeuilles-titres	—	—	—	0,4	1,2	1,6	1,3	—	—
Etat belge :									
1. Fonds de l'Armement et des Constructions maritimes	35,6	39,4	43,1	45,4	46,4	44,6	45,3	44,7	47,6
2. Autres ³	0,8	0,8	0,8	0,8	0,8	0,8	0,7	0,5	0,5
Divers	15,3	15,9	16,6	16,8	17,3	15,8	14,6	13,0	13,1
Total du passif ...	404,5	410,8	436,3	461,4	487,7	503,1	521,5	514,5	543,3

¹ Crédits de restauration (Dommages de guerre et Inondations), crédits sous forme de location-financement et mobilisations prêts aux particuliers.

² Crédits d'aide aux entreprises en difficulté et à la presse, crédits financés par le Fonds d'Aide Marshall, par le Fonds d'Aide à l'Industrie charbonnière et du Fonds d'Aide aux ex-colons belges rentrés d'Afrique.

³ Fonds d'Aide Marshall, Fonds d'Aide à l'Industrie charbonnière et Fonds d'Aide aux ex-colons belges rentrés d'Afrique.

**XIV - 7. — SITUATION GLOBALE DES BANQUES D'ÉPARGNE ET DES ENTREPRISES
RÉGIES PAR LE CHAPITRE I^{er} DE LA LOI DU 10 JUIN 1964**

a) Situation globale des banques d'épargne

(milliards de francs)

Actif

Rubriques	1987 31 déc.	1988 31 déc.	1989 31 déc.	1990 31 déc.	1990 30 sept.	1991 30 sept.	1990 31 oct.	1991 31 oct.
Caisse, BNB, Chèques Postaux	3,3	3,5	4,0	4,1	3,5	3,5	3,5	3,9
Prêts au jour le jour	4,5	3,4	5,0	12,2	7,6	23,0	7,1	20,3
Avoirs auprès d'intermédiaires financiers	101,0	144,5	140,8	223,7	167,6	212,6	184,3	216,3
Créances et valeurs à court terme (maximum un mois)	7,8	7,8	8,4	8,7	7,0	8,5	6,7	8,6
Effets de commerce et factures	4,4	4,3	5,2	5,0	5,3	4,8	5,3	4,9
Débiteurs par acceptations	0,1	0,1	0,1	0,1	0,1	0,4	0,1	0,4
Avances, ouvertures de crédit et prêts non hypothécaires	179,2	213,8	254,8	314,4	309,3	367,0	309,3	367,9
Portefeuille-titres et participations	744,8	849,7	891,0	934,4	906,7	957,7	915,3	972,4
a) Certificats du Trésor et du Fonds des Rentes émis à un an au plus	(75,5)	(73,4)	(96,2)	(92,8)	(81,7)	(78,0)	(83,1)	(92,6)
b) Fonds publics belges et valeurs assimilées visés à l'article 12, § 1 ^{er} , 4°, des dispositions coordonnées :								
1. Dettes directe et indirecte de l'Etat belge	(374,1)	(449,9)	(442,1)	(494,2)	(485,4)	(551,7)	(492,0)	(553,8)
2. Autres fonds publics et valeurs assimilées	(193,3)	(188,9)	(174,3)	(162,1)	(158,0)	(151,7)	(155,7)	(150,3)
c) Obligations de sociétés belges	(21,5)	(22,3)	(23,1)	(20,8)	(21,5)	(19,1)	(22,0)	(19,3)
d) Actions, parts ou participations de sociétés belges	(15,1)	(16,2)	(16,4)	(19,2)	(17,6)	(20,4)	(17,6)	(20,6)
e) Autres valeurs	(65,3)	(99,0)	(138,9)	(145,3)	(142,5)	(136,8)	(144,9)	(135,8)
Prêts et ouvertures de crédit hypothécaires	307,1	338,2	346,9	389,5	378,1	414,5	380,3	417,7
Actionnaires ou sociétaires	2,5	2,4	1,9	2,0	2,0	2,0	2,0	2,0
Débiteurs divers	7,7	8,8	9,0	12,0	16,3	14,1	19,5	17,5
Divers	0,2	0,2	0,2	0,3	0,2	0,3	0,2	0,3
Total du disponible et réalisable ...	1.362,6	1.576,7	1.667,3	1.906,4	1.803,7	2.008,4	1.833,6	2.032,2
Frais d'établissement et autres immobilisations incorporelles	0,1	0,1	0,1	0,3	0,2	0,2	0,2	0,3
Immeubles et terrains	9,6	10,1	10,1	11,5	10,7	12,0	10,8	12,0
Leasing immobilier	1,3	1,6	0,8	0,9	1,0	1,0	1,0	0,9
Matériel et mobilier	2,6	2,9	2,7	2,6	2,8	2,7	2,8	2,8
Leasing mobilier	0,1	0,1	0,0	0,0	0,0	0,0	0,1	0,1
Cautionnements imposés par la loi	0,0	0,0	0,0	0,0	0,0	0,0	0,0	0,0
Total de l'immobilisé ...	13,7	14,8	13,7	15,3	14,7	15,9	14,9	16,1
Comptes transitoires ¹	60,5	63,0	78,9	89,0	80,0	83,6	86,4	87,1
Total de l'actif ...	1.436,8	1.654,5	1.759,9	2.010,7	1.898,4	2.107,9	1.934,9	2.135,4
dont : affectés par privilège à la garantie du remboursement des fonds visés à l'article 1 ^{er} des dispositions coordonnées ..	1.334,0	1.540,4	1.618,0	1.862,2	1.751,8	1.946,1	1.778,8	1.936,4
valeur utile d'affectation après déduction des passifs concernant ces placements	1.315,8	1.515,6	1.591,7	1.836,1	1.730,1	1.922,5	1.755,4	1.860,6

¹ Y compris les comptes de résultats.

**XIV - 7. — SITUATION GLOBALE DES BANQUES D'ÉPARGNE ET DES ENTREPRISES
REGIES PAR LE CHAPITRE I^{er} DE LA LOI DU 10 JUIN 1964**

a) Situation globale des banques d'épargne

(milliards de francs)

Passif

Rubriques	1987 31 déc.	1988 31 déc.	1989 31 déc.	1990 31 déc.	1990 30 sept.	1991 30 sept.	1990 31 oct.	1991 31 oct.
Fonds d'épargne visés à l'article 1 ^{er} des dispositions coordonnées, remboursables dans des délais :								
a) n'excédant pas deux ans	710,4	803,3	859,7	930,4	881,1	983,4	891,4	999,5
b) excédant deux ans mais inférieurs à cinq ans	171,2	212,8	203,8	275,0	265,4	308,4	270,5	309,6
c) de cinq ans ou plus	232,0	210,7	162,5	168,0	171,0	177,8	170,9	179,7
Réserves techniques	0,1	0,1	0,1	0,1	0,1	0,1	0,1	0,1
Fonds de reconstitution	6,5	6,7	7,0	7,6	7,4	8,1	7,5	8,2
Créanciers couverts par des sûretés réelles	3,1	3,0	3,4	3,2	2,8	1,9	2,3	1,6
Emprunts :								
a) au jour le jour	0,1	1,3	0,5	3,8	0,3	0,4	0,3	1,8
b) auprès de la BNB	0,0	0,0	0,5	3,0	0,0	4,0	0,0	6,9
c) auprès d'autres intermédiaires financiers	158,1	250,3	329,6	411,6	356,1	379,8	371,9	371,8
Acceptations	0,0	0,0	0,0	0,0	0,0	0,0	0,0	0,0
Réescompteurs	0,0	0,0	0,0	0,0	0,0	0,4	0,0	0,4
Mobilisation d'actifs	0,6	0,4	1,2	0,1	0,1	7,5	0,1	11,3
Autres engagements à un mois maximum	3,5	3,5	3,9	5,9	2,8	4,0	2,5	4,4
Créditeurs divers	3,4	4,7	4,8	6,2	7,5	6,3	6,9	6,4
Provisions pour charges	5,1	5,2	2,5	2,4	2,1	2,1	2,2	2,1
Divers	11,5	1,0	1,0	1,7	1,0	9,5	1,0	9,6
Total de l'exigible ...	1.305,6	1.503,0	1.580,5	1.819,0	1.697,7	1.893,7	1.727,6	1.913,4
Fonds propres :								
a) capital	25,4	31,2	30,2	30,5	30,3	30,4	30,4	30,7
b) réserve légale	1,6	1,7	1,9	2,1	2,1	2,3	2,1	2,3
c) autres réserves	31,8	43,7	52,3	55,2	54,9	56,3	54,9	56,3
Comptes de redressements d'actifs	15,0	17,2	19,9	20,0	20,5	20,2	20,6	20,2
Comptes transitoires ¹	57,4	57,7	75,1	83,9	92,9	105,0	99,3	112,5
Total du passif ...	1.436,8	1.654,5	1.759,9	2.010,7	1.898,4	2.107,9	1.934,9	2.135,4

¹ Y compris les comptes de résultats.

**XIV - 7. — SITUATION GLOBALE DES BANQUES D'ÉPARGNE ET DES ENTREPRISES
RÉGIES PAR LE CHAPITRE I^{er} DE LA LOI DU 10 JUIN 1964**

b) Situation globale des entreprises régies par le chapitre I^{er} de la Loi du 10 juin 1964¹

(milliards de francs)

Rubriques	1987 31 déc.	1988 31 déc.	1989 31 déc.	1990 31 déc.	1990 30 sept.	1991 30 sept.	1990 31 oct.	1991 31 oct.
ACTIF								
Caisse, BNB, Chèques Postaux	0,0	0,0	0,0	0,0	0,0	0,0	0,0	0,0
Prêts au jour le jour et avoirs auprès d'intermédi- aires financiers	0,5	0,5	1,2	0,6	1,4	2,0	1,4	1,0
Prêts et ouvertures de crédits hypothécaires	11,9	11,5	11,3	11,8	11,6	13,1	11,6	13,3
Opérations de leasing et autres débiteurs divers	3,7	4,4	5,5	6,5	6,3	7,1	6,3	7,0
Autres crédits	4,5	7,1	7,5	8,2	7,8	9,0	7,8	9,1
Portefeuille-titres et participations :								
a) Créances sur le secteur public	7,4	9,8	8,4	9,6	9,1	9,5	9,1	9,6
b) Autres valeurs	0,9	0,5	0,6	1,3	1,2	1,3	1,2	1,3
Divers	1,1	1,1	1,0	1,1	0,9	1,0	0,9	1,2
Total de l'actif ...	30,0	34,9	35,5	39,1	38,3	43,0	38,3	42,5
PASSIF								
Fonds d'épargne, remboursables dans des délais :								
a) n'excédant pas deux ans	5,0	6,0	7,4	9,7	9,3	12,5	9,3	11,8
b) excédant deux ans mais inférieurs à cinq ans	6,4	7,6	8,8	12,3	11,8	15,6	11,8	15,5
c) de cinq ans ou plus	9,9	9,4	7,7	4,8	5,8	4,5	5,8	4,5
Réserves techniques et fonds de reconstitution ...	1,0	0,9	0,8	0,7	0,7	0,7	0,7	0,7
Emprunts auprès d'intermédiaires financiers :								
a) BNB	0,0	0,0	0,0	0,0	0,0	0,0	0,0	0,0
b) Autres intermédiaires financiers	2,4	5,4	4,7	5,8	5,2	3,5	5,2	3,6
Fonds propres	1,9	2,1	2,4	2,5	2,5	2,8	2,5	2,8
Divers	3,4	3,5	3,7	3,3	3,0	3,4	3,0	3,6
Total du passif ...	30,0	34,9	35,5	39,1	38,3	43,0	38,3	42,5
p.m. : Nombre d'entreprises prises en considéra- tion	6	6	6	6	6	6	6	6

¹ Uniquement les entreprises qui font appel au public afin de recevoir des fonds remboursables et dont l'activité principale réside dans l'octroi de prêts et de crédits ou dans la gestion de placements.

Référence bibliographique : *Bulletin de la Banque Nationale de Belgique*, LXIII^e année, tome I, n° 4, avril 1988.

**XIV - 7. — SITUATION GLOBALE DES BANQUES D'ÉPARGNE ET DES ENTREPRISES
RÉGIES PAR LE CHAPITRE I^{er} DE LA LOI DU 10 JUIN 1964**

**c) Situation globale des banques d'épargne et des entreprises régies par le chapitre I^{er}
de la Loi du 10 juin 1964¹**

(milliards de francs)

Rubriques	1987 31 déc.	1988 31 déc.	1989 31 déc.	1990 31 déc.	1990 30 sept.	1991 30 sept.	1990 31 oct.	1991 31 oct.
ACTIF								
Caisse, BNB, Chèques Postaux	3,3	3,5	4,0	4,1	3,5	3,5	3,5	3,9
Prêts au jour le jour et avoirs auprès d'intermédi- aires financiers	106,0	148,4	147,0	236,5	176,6	237,6	192,8	237,6
Prêts et ouvertures de crédits hypothécaires	319,1	349,7	358,2	401,3	389,7	427,6	391,9	431,0
Opérations de leasing et autres débiteurs divers	12,8	14,9	15,3	19,4	23,6	22,2	26,9	25,5
Autres crédits	195,9	233,1	275,9	336,4	329,5	389,7	329,2	390,9
Portefeuille-titres et participations :								
a) Créances sur le secteur public	650,2	722,0	721,0	758,7	734,2	790,9	739,9	806,3
b) Autres valeurs	102,9	138,0	179,0	186,6	182,8	177,6	185,7	177,0
Divers	76,6	79,8	95,0	106,8	96,8	101,8	103,3	105,7
Total de l'actif ...	1.466,8	1.689,4	1.795,4	2.049,8	1.936,7	2.150,9	1.973,2	2.177,9
PASSIF								
Fonds d'épargne, remboursables dans des délais :								
a) n'excédant pas deux ans	715,4	809,3	867,1	940,1	890,4	995,9	900,7	1.011,3
b) excédant deux ans mais inférieurs à cinq ans	177,6	220,4	212,6	287,3	277,2	324,0	282,3	325,1
c) de cinq ans ou plus	241,9	220,1	170,2	172,8	176,8	182,3	176,7	184,2
Réserves techniques et fonds de reconstitution ...	7,6	7,7	7,9	8,4	8,2	8,9	8,3	9,0
Emprunts auprès d'intermédiaires financiers :								
a) BNB	0,0	0,0	0,5	3,0	0,0	4,0	0,0	6,9
b) Autres intermédiaires financiers	161,2	257,4	336,0	421,3	361,7	391,6	377,5	388,9
Fonds propres	60,7	78,7	86,8	90,3	89,8	91,8	89,9	92,1
Divers	102,4	95,8	114,3	126,6	132,6	152,4	137,8	160,4
Total du passif ...	1.466,8	1.689,4	1.795,4	2.049,8	1.936,7	2.150,9	1.973,2	2.177,9

¹ Uniquement les entreprises qui font appel au public afin de recevoir des fonds remboursables et dont l'activité principale réside dans l'octroi de prêts et de crédits ou dans la gestion de placements.

Référence bibliographique : *Bulletin de la Banque Nationale de Belgique*, LXIII^e année, tome I, n^o 4, avril 1988.

XIV - 8. — CREDIT COMMUNAL DE BELGIQUE

(milliards de francs)

Source : Crédit Communal de Belgique

Périodes	Financement des dépenses d'investissement des administrations publiques							Opérations en comptes courants des administrations publiques (dépenses ordinaires)		
	Versements		Prélèvements pour paiement de dépenses extraordinaires	Solde disponible	Dette à court, moyen et long terme envers le Crédit Communal de Belgique ¹	Engagements de crédits du Crédit Communal de Belgique	Moyenne des soldes globaux journaliers		Total des paiements effectués par le débit des comptes	
	Fonds d'emprunts mis à la disposition des emprunteurs Emprunts dont les charges sont :						Créditeurs	Débiteurs		
	supportées par les emprunteurs	remboursées aux emprunteurs par l'Etat	à fin de période							
1986	28,6	5,2	17,6	46,6	21,6	560,5	15,4	22,8	51,8	791,7
1987	43,4	6,8	12,9	57,7	26,6	561,2	19,1	22,8	49,9	862,2
1988	49,1	6,1	9,0	64,1	31,0	569,2	17,3	24,4	42,0	897,2
1989	44,6	4,7	52,0	63,9	31,0	570,6	16,5	22,4	45,6	1.043,2
1990	49,0	3,7	63,4	68,1	28,5	593,0	19,3	21,0	57,0	1.440,5
1989 3 ^e trimestre	10,5	1,0	16,1	13,9	30,5	564,0	13,9	22,3	41,1	244,1
4 ^e trimestre	13,1	1,1	7,7	16,9	31,0	570,6	16,5	20,7	65,5	327,9
1990 1 ^{er} trimestre	12,4	1,2	18,5	18,1	30,7	572,9	18,5	22,6	62,6	352,6
2 ^e trimestre	10,5	0,9	14,1	14,3	30,6	594,9	17,0	18,6	52,0	295,5
3 ^e trimestre	8,1	0,7	14,9	15,7	29,2	583,3	17,4	18,1	48,5	371,9
4 ^e trimestre	18,0	0,9	15,9	20,0	28,5	593,0	19,3	24,6	64,9	420,5
1991 1 ^{er} trimestre	18,2	1,0	20,2	14,4	29,7	625,4	20,2	52,3	76,2	1.074,0
2 ^e trimestre	10,9	0,9	14,1	14,0	32,5	639,7	24,1	47,6	52,3	920,5
3 ^e trimestre	12,1	0,8	16,7	15,3	33,9	646,8	23,8	50,2	66,9	932,1
1990 Novembre	8,5	0,5	4,1	7,8	29,2	588,5	19,9	24,3	66,6	104,7
Décembre	4,7	0,2	7,4	6,6	28,5	593,0	19,3	28,2	63,5	174,0
1991 Janvier	6,4	0,2	9,1	5,7	28,5	626,9	19,4	59,8	87,9	421,8
Février	5,8	0,6	5,7	4,2	29,3	626,0	20,2	48,1	84,7	355,0
Mars	6,0	0,2	5,4	4,5	29,7	625,4	20,2	49,0	56,1	297,2
Avril	4,3	0,4	4,7	3,5	32,4	630,0	19,9	48,1	53,8	320,2
Mai	3,2	0,2	4,0	4,8	32,6	636,9	20,1	43,5	49,1	301,4
Juin	3,4	0,3	5,4	5,7	32,5	639,7	24,1	51,1	53,9	298,9
Juillet	6,0	0,4	6,5	5,4	34,9	636,4	22,9	49,0	64,6	366,7
Août	2,2	0,1	4,0	5,0	33,0	637,6	24,4	51,5	64,0	248,2
Septembre	3,9	0,3	6,2	4,9	33,9	646,8	23,8	50,2	72,2	317,2
Octobre	4,7	0,6	6,5	6,3	34,7	634,6	24,8	57,3	109,9	304,4
Novembre	4,0	0,5	5,9	6,2	34,7	645,2	24,9	58,1	109,3	203,3

¹ Y compris la dette en monnaies étrangères.

XIV - 9. — COMPAGNIES D'ASSURANCES SUR LA VIE

Etat récapitulatif des valeurs représentatives des réserves ou provisions techniques en fin d'année
(milliards de francs)

Sources : MAE, Office de Contrôle des Assurances.

Nature des valeurs	Valeur d'affectation						
	1983	1984	1985	1986	1987	1988	1989
A. Actifs réglementaires¹ :							
Valeurs Etat belge et titres assimilés	110,9	129,4	156,2	193,9	263,7	302,1	316,9
Obligations organisations internationales	3,5	4,0	5,2	5,7	8,6	6,8	7,7
Obligations bons de caisse sociétés belges (+ 5 ans)	52,3	52,2	49,7	49,0	43,6	37,5	33,8
Obligations bons de caisse sociétés belges (- 5 ans)	0,1	0,3	0,1	0,1	0,3	0,2	0,2
Certificats immobiliers sociétés belges	0,2	0,1	0,1	0,3	0,6	0,9	1,2
Actions sociétés belges	36,3	40,0	52,4	74,2	58,3	88,4	93,7
Immeubles	37,6	37,9	38,6	40,6	44,0	46,7	59,3
Prêts hypothécaires et ouvertures de crédit	124,4	133,1	137,8	147,9	153,8	164,9	181,3
Valeurs Etats étrangers et titres assimilés	0,5	0,9	0,7	0,7	0,8	0,7	0,7
Obligations sociétés étrangères (bourse belge)	0,3	0,1	0,1	0,1	0,3	0,4	0,7
Actions sociétés étrangères (bourse belge)	4,0	4,3	4,8	4,0	2,0	2,9	3,5
Obligations sociétés étrangères (bourse étrangère)	1,5	1,7	1,7	1,6	1,3	1,0	1,2
Actions sociétés étrangères (bourse étrangère)	5,0	4,8	7,8	7,5	2,3	9,9	7,0
Certificats fonds communs de placement	0,5	0,5	0,8	0,9	1,1	2,3	1,7
Prêts autres qu'hypothécaires, billets à ordre, promesses ...	8,2	8,5	8,5	7,0	10,3	10,1	16,5
Numéraire	4,5	4,8	2,6	8,0	13,8	9,1	9,2
Avances sur polices	11,2	11,1	11,3	11,3	12,1	10,8	10,8
Intérêts courus et non échus sur valeurs affectées	10,7	12,8	15,4	17,6	21,4	23,7	24,2
Primes restant à encaisser	1,3	1,4	1,6	1,8	2,1	1,9	2,1
Créances sur intermédiaires	1,0	1,0	0,9	1,0	1,1	1,7	1,9
Total A ...	414,0	448,9	496,3	573,2	641,5	722,0	773,6
B. Autres valeurs :							
Créances sur réassureurs	0,0	0,0	0,0	0,0	0,0	0,0	0,0
Dispense part des réassureurs	0,0	0,0	0,0	0,0	0,0	0,0	0,0
Autres	2,7	2,2	1,9	1,7	3,2	3,6	5,2
Total B ...	2,7	2,2	1,9	1,7	3,2	3,6	5,2
TOTAL GENERAL (A + B) ...	416,7	451,1	498,2	574,9	644,7	725,6	778,8
Encaissement affaires directes	50,5	54,6	59,2	68,4	81,4	89,5	98,6
Provisions techniques affaires directes	395,0	430,7	470,5	549,4	625,1	694,7	764,3

¹ Article 17, § 1, 1° à 12° de l'arrêté royal du 12 mars 1976.

XV. — ACTIFS FINANCIERS *

1. — ACTIFS FINANCIERS DETENUS PAR LES POUVOIRS PUBLICS ET PAR LES SOCIÉTÉS¹ ET LES PARTICULIERS

(variations en milliards de francs)

Périodes	Détenus par les pouvoirs publics ²					Actifs à plus d'un an ⁵	Total ⁶ (6) = (1) + (4) + (5)	Détenus par les sociétés et les particuliers ³	Total général (8) = (6) + (7)
	Monnaie scripturale ⁴	Autres actifs à un an au plus ⁵			Total				
		Auprès des intermédiaires financiers nationaux ⁷	Auprès des secteurs nationaux non financiers						
(1)	(2)	(3)	(4) = (2) + (3)	(5)	(6)	(7)	(8)		
1983	- 3,1	+ 3,5	+ 19,3	+ 22,8	+ 2,6	+ 22,3	+ 723,5	+ 745,8	
1984	+ 15,6	+ 20,6	+ 19,9	+ 40,5	+ 2,8	+ 58,9	+ 607,4	+ 666,3	
1985	+ 8,9	+ 23,9	+ 14,8	+ 38,7	+ 7,3	+ 54,9	+ 768,1	+ 823,0	
1986	- 5,8	+ 8,8	+ 6,3	+ 15,1	+ 11,0	+ 20,3	+ 897,5	+ 917,8	
1987	+ 6,3	+ 17,2	+ 15,2	+ 32,4	+ 3,0	+ 41,7	+ 937,1	+ 978,8	
1988 *	+ 12,5	+ 18,1	+ 6,0	+ 24,1	+ 12,2	+ 48,9	+ 1.215,5	+ 1.264,4	
1989 *	- 0,6	+ 10,1	+ 4,7	+ 14,8	+ 8,5	+ 22,7	+ 1.509,0	+ 1.531,7	
1990 *	+ 10,6	+ 48,5	- 3,3	+ 45,2	+ 9,7	+ 65,5	+ 1.062,4	+ 1.127,9	
1988 4 ^e trimestre .. *	+ 11,4	- 3,8	+ 39,9	+ 36,1	+ 0,5	+ 48,0	+ 261,6	+ 309,6	
1989 1 ^{er} trimestre .. *	- 12,3	+ 29,5	- 30,8	- 1,3	+ 0,8	- 12,8	+ 440,7	+ 427,9	
2 ^e trimestre .. *	- 7,5	- 17,6	+ 13,7	- 3,9	+ 4,6	- 6,8	+ 525,0	+ 518,2	
3 ^e trimestre .. *	+ 12,3	+ 2,4	- 16,7	- 14,3	+ 1,7	- 0,3	+ 215,6	+ 215,3	
4 ^e trimestre .. *	+ 6,8	- 4,2	+ 38,5	+ 34,3	+ 1,5	+ 42,6	+ 327,8	+ 370,4	
1990 1 ^{er} trimestre .. *	- 7,2	+ 49,7	- 33,5	+ 16,2	+ 4,1	+ 13,1	+ 277,6	+ 290,7	
2 ^e trimestre .. *	+ 1,6	- 7,8	+ 5,8	- 2,0	+ 1,9	+ 1,5	+ 443,6	+ 445,1	
3 ^e trimestre .. *	+ 11,1	+ 24,1	- 18,6	+ 5,5	+ 4,3	+ 20,9	+ 141,5	+ 162,4	
4 ^e trimestre .. *	+ 5,1	- 17,5	+ 43,0	+ 25,5	- 0,6	+ 30,0	+ 199,6	+ 229,6	
1991 1 ^{er} trimestre .. *	+ 17,3	+ 49,0	- 34,8	+ 14,2	+ 3,0	+ 34,5	+ 403,8	+ 438,3	

¹ Organismes publics d'exploitation et sociétés privées qui ne sont ni des banques, ni des banques d'épargne, ni des entreprises régies par le chapitre I^{er} de la Loi du 10 juin 1964.

² Ces actifs financiers ne comprennent que ceux détenus à titre de placements provisoires par les pouvoirs national, communautaires, régionaux et locaux — à l'exclusion donc des crédits et participations —, ainsi que les arriérés de précompte professionnel et les créances des organismes de sécurité sociale.

³ Voir tableau XV-3.

⁴ Variations des encours qui figurent à la colonne (9) du tableau XV-2.

⁵ Durée à l'origine.

⁶ Correspond à la colonne (8) du tableau XI-6.

⁷ BNB, Fonds monétaire, OCP, Fonds des Rentes, IRG, banques, banques d'épargne et entreprises régies par le chapitre I^{er} de la Loi du 10 juin 1964, établissements de crédit du secteur public.

* **Référence bibliographique :** *Bulletin de la Banque Nationale de Belgique*, LXIII^e année, tome II, n^{os} 1-2, juillet-août 1988.

XV - 2. — STOCK MONETAIRE

(milliards de francs)

Fin de période	Encaisses monétaires détenues par les sociétés ¹ et les particuliers							Monnaie scripturale détenue par les pouvoirs publics	Total général	
	Monnaie fiduciaire ²	Monnaie scripturale					Total			
		Auprès de la BNB	Auprès de l'OCP	Auprès des banques	Auprès des banques d'épargne	Auprès des établissements de crédit du secteur public				Total
(1)	(2)	(3)	(4)	(5)	(6)	(7) = (2) à (6)	(8) = (1) + (7)	(9)	(10) = (8) + (9)	
1982	374,2	0,3	75,0	330,4	32,1	64,6	502,4	876,6	71,1	947,6
1983	390,2	0,2	72,8	383,4	37,2	75,4	569,1	959,2	68,0	1.027,2
1984 Ancienne série ³ ..	385,3	0,4	59,4	374,2	40,1	78,6	552,7	938,0	83,6	1.021,6
Nouvelle série ³ ..	385,3	0,4	59,4	374,2	40,1	83,2	557,3	942,6	58,2	1.000,8
1985	383,6	0,2	72,2	408,7	39,7	92,0	612,9	996,6	67,1	1.063,7
1986	403,6	0,2	80,2	450,9	44,4	99,8	675,6	1.079,2	61,3	1.140,5
1987	411,6	0,3	77,4	476,1	46,7	108,3	708,7	1.120,3	67,6	1.187,9
1988	415,6	0,2	78,1	517,2	59,6	120,2	775,3	1.190,9	80,7	1.271,5
1989 Juin	423,0	0,4	94,0	559,7	68,2	133,9	856,1	1.279,1	60,9	1.340,0
Septembre *	412,8	0,3	96,5	517,1	63,7	124,7	802,3	1.215,1	73,2	1.288,3
Décembre *	421,7	0,4	94,9	572,6	68,6	136,5	872,9	1.294,6	79,8	1.374,4
1990 Mars	404,6	0,3	106,2	551,6	77,2	140,6	875,8	1.280,4	72,6	1.353,0
Juin	418,4	0,3	104,7	599,1	84,9	160,8	949,8	1.368,2	74,3	1.442,5
Septembre *	405,3	0,3	105,5	523,7	77,1	146,0	852,5	1.257,8	85,4	1.343,2
Décembre *	413,2	0,3	92,8	580,9	73,5	156,1	903,7	1.316,9	90,5	1.407,4
1991 Mars	406,7	0,2	95,8	574,7	76,2	147,5	894,2	1.301,0	107,9	1.408,9
Juin	432,4	0,3	106,1	629,0	84,3	172,2	991,9	1.424,2	109,3	1.533,5
Septembre *	411,6	0,2	91,2	579,2	78,6	154,8	904,0	1.315,6	100,8	1.416,3

¹ Organismes publics d'exploitation et sociétés privées qui ne sont ni des banques, ni des banques d'épargne, ni des entreprises régies par le chapitre I^{er} de la Loi du 10 juin 1964.

² Billets et pièces du Trésor et billets de la BNB, après déduction du montant de ces billets et pièces détenu par les intermédiaires financiers.

³ La différence entre l'ancienne et la nouvelle série est due à une modification des données comptables, relatives aux pouvoirs locaux et aux sociétés intercommunales, du Crédit Communal de Belgique.

XV - 3. — ACTIFS FINANCIERS DETENUS PAR LES SOCIETES¹ ET LES PARTICULIERS

(variations en milliards de francs)

Périodes	Actifs en franc belge				Actifs en monnaies étrangères ²			Autres actifs ³					Total général
	Encaisses monétaires ⁴	Autres actifs à un an au plus ^{5,6}	Actifs à plus d'un an ^{5,7}	Total	A un an au plus ⁵ (dépôts) ⁸	A plus d'un an ⁵ (valeurs mobilières) ⁹	Total	Créances commerciales sur l'étranger	Or financier	Autres avoirs sur l'étranger ¹⁰	Divers ¹¹	Total	
	(1)	(2)	(3)	(4) = (1) à (3)	(5)	(6)	(7) = (5) + (6)	(8)	(9)	(10)	(11)	(12) = (8) à (11)	
1983	+ 82,7	+146,6	+327,7	+ 557,1	- 15,3	+ 84,0	+ 68,7	+23,6	+ 1,6	+ 12,8	+ 59,3	+ 97,3	+ 723,1
1984	- 21,3	+229,2	+215,5	+ 423,4	- 9,4	+104,5	+ 95,1	- 1,6	+10,2	+ 14,5	+ 63,2	+ 86,3	+ 604,8
1985	+ 53,9	+224,1	+278,8	+ 556,8	- 5,5	+ 90,1	+ 84,6	+18,4	+ 8,5	+ 5,0	+ 80,3	+112,2	+ 753,6
1986	+ 82,7	+412,4	+ 84,5	+ 579,6	+ 29,9	+112,7	+142,6	- 5,5	+ 6,7	+ 69,5	+102,8	+173,5	+ 895,7
1987	+ 41,1	+357,3	+139,6	+ 538,1	+ 49,0	+ 89,7	+138,7	- 1,1	+19,9	+ 90,2	+159,6	+268,6	+ 945,4
1988*	+ 70,6	+228,4	+267,4	+ 566,4	+ 33,5	+194,0	+227,5	+12,1	+ 6,0	+127,2	+285,1	+430,5	+1.224,4
1989*	+103,7	+518,7	+147,4	+ 769,8	+108,7	+243,7	+352,4	- 7,8	- 3,7	+207,7	+202,0	+398,2	+1.520,4
1990*	+ 22,3	+337,0	+662,1	+1.021,4	+ 70,3	- 64,6	+ 5,7	-32,5	+ 5,1	+220,8	-102,3	+ 91,1	+1.118,2
1989 2 ^e trimestre	+101,5	+ 34,2	+ 98,4	+ 234,1	+ 49,5	+ 25,6	+ 75,1	+ 7,4	- 1,6	+ 48,1	+175,6	+229,4	+ 538,6
3 ^e trimestre	- 64,0	+116,2	- 31,0	+ 21,2	- 12,0	+142,3	+130,3	-29,1	+ 0,3	+ 50,3	+ 34,0	+ 55,8	+ 207,3
4 ^e trimestre	+ 79,5	+211,8	+ 0,2	+ 291,5	+ 41,0	- 3,1	+ 37,9	+ 6,6	- 2,3	+ 76,0	- 78,3	+ 2,0	+ 331,4
1990 1 ^{er} trimestre	- 14,2	+171,4	+118,4	+ 275,6	+115,8	- 49,5	+ 66,3	+ 9,9	+ 0,3	+ 25,0	- 64,0	- 28,9	+ 313,0
2 ^e trimestre	+ 87,8	- 37,3	+284,6	+ 335,1	- 23,7	+ 13,2	- 10,5	-12,6	+ 1,3	+ 68,9	+ 62,2	+119,8	+ 444,4
3 ^e trimestre	-110,4	+ 59,2	+160,6	+ 109,4	+ 14,8	- 34,7	- 19,8	-12,8	+ 1,2	+ 25,7	+ 57,0	+ 71,1	+ 160,7
4 ^e trimestre	+ 59,1	+143,6	+ 98,5	+ 301,3	- 36,7	+ 6,4	- 20,3	-16,9	+ 2,2	+101,3	-157,5	- 71,0	+ 200,0
1991 1 ^{er} trimestre	- 15,9	+ 88,3	+227,0	+ 299,4	+ 46,4	+ 18,0	+ 64,5	.	+ 3,0	+ 43,0	+ 76,7	+122,7 ¹²	+ 486,6 ¹²
2 ^e trimestre	+123,3	+ 64,9	+145,8	+ 333,9	- 31,5	+ 13,4	- 18,1	.	- 2,3	+ 78,1	+ 91,2	+167,0 ¹²	+ 482,8 ¹²
3 ^e trimestre	-108,7	+146,0	+ 92,1	+ 129,4	+ 14,8	- 23,6	- 8,8	.	+ 1,5	+ 46,1	- 29,2	+ 18,4 ¹²	+1.390,0 ¹²

¹ Organismes publics d'exploitation et sociétés privées qui ne sont ni des banques, ni des banques d'épargne, ni des entreprises régies par le chapitre I^{er} de la Loi du 10 juin 1964.

² Après élimination des effets purement comptables des modifications de cours de change.

³ Actifs pour lesquels la ventilation entre franc belge et monnaies étrangères n'est pas connue ou n'a pas de sens.

⁴ Variations des encours qui figurent à la colonne (8) du tableau XV-2.

⁵ Durée à l'origine.

⁶ Voir tableau XV-4a, colonne (8).

⁷ Voir tableau XV-5, colonne (4).

⁸ Voir tableau XV-4a, colonne (11).

⁹ Voir tableau XV-5, colonne (7).

¹⁰ Principalement les investissements directs des sociétés à l'étranger.

¹¹ Divers avoirs sur les intermédiaires financiers et « erreurs et omissions » de la balance des paiements de la Belgique.

¹² Non compris les créances commerciales nettes sur l'étranger.

XV - 4a. — ACTIFS FINANCIERS DETENUS PAR LES SOCIÉTÉS¹ ET LES PARTICULIERS ACTIFS NON MONÉTAIRES A UN AN AU PLUS²

(variations en milliards de francs)

Périodes	En franc belge							En monnaies étrangères ³			Total général	
	Auprès des intermédiaires financiers nationaux ^{4,5}					Auprès des secteurs nationaux non financiers et à l'étranger		Total	A l'étranger	Total		
	Dépôts en carnets ou livrets ordinaires	Dépôts à terme	Bons de caisse et d'épargne	Divers ⁶	Total	Certificats de trésorerie	Autres actifs					
								(1)	(2)	(3)		(4)
1983	+111,5	+ 35,2	+ 11,8	+ 1,3	+159,8	+ 2,7	- 15,9	+146,6	- 10,1	- 5,2	- 15,3	+131,3
1984	+114,3	+ 58,1	+ 6,9	+ 1,0	+180,3	- 1,0	+ 49,9	+229,2	+ 4,6	- 14,0	- 9,4	+219,8
1985	+162,0	+ 7,8	+ 26,7	+ 7,8	+204,2	- 6,4	+ 26,3	+224,1	- 1,3	- 4,2	- 5,5	+218,6
1986	+206,6	+ 87,2	+ 51,4	+ 15,2	+360,5	+ 3,3	+ 48,6	+412,4	- 0,4	+ 30,3	+ 29,9	+442,2
1987	+224,2	+ 77,0	+ 18,3	+ 10,5	+330,0	- 3,5	+ 30,8	+357,3	+ 26,4	+ 22,6	+ 49,0	+406,3
1988 *	+185,4	- 12,9	+ 13,3	+ 41,2	+227,0	0,0	+ 1,4	+228,4	+ 20,2	+ 13,3	+ 33,5	+262,0
1989 *	+190,0	+ 95,6	+ 83,4	+ 77,4	+446,3	+ 0,2	+ 72,2	+518,7	+ 62,0	+ 46,7	+108,7	+627,4
1990 *	-258,3	+380,2	+ 89,8	+ 15,3	+227,0	0,0	+110,0	+337,0	+ 2,6	+ 67,7	+ 70,3	+407,4
1989 2 ^e trimestre .. *	+ 30,8	- 34,1	+ 2,1	+ 24,6	+ 23,3	- 2,0	+ 12,9	+ 34,2	+ 26,6	+ 22,9	+ 49,5	+ 83,7
3 ^e trimestre .. *	+ 16,4	+ 43,9	+ 22,8	+ 19,5	+102,6	- 2,4	+ 16,0	+116,2	+ 4,7	- 16,7	- 12,0	+104,2
4 ^e trimestre .. *	+116,5	- 19,8	+ 55,4	+ 35,0	+187,0	- 4,2	+ 29,0	+211,8	+ 8,2	+ 32,8	+ 41,0	+252,8
1990 1 ^{er} trimestre .. *	-169,4	+265,1	+ 16,6	- 0,1	+112,3	+ 1,0	+ 58,1	+171,4	+ 59,4	+ 56,4	+115,8	+287,2
2 ^e trimestre .. *	-127,8	+ 7,9	+ 35,2	+ 17,1	- 67,6	- 1,0	+ 31,3	- 37,3	- 24,4	+ 0,7	- 23,7	- 61,0
3 ^e trimestre .. *	- 54,2	+ 69,9	+ 2,7	+ 26,1	+ 44,4	+ 1,1	+ 13,7	+ 59,2	- 14,0	+ 28,8	+ 14,8	+ 74,0
4 ^e trimestre .. *	+ 93,1	+ 37,3	+ 35,3	- 27,8	+137,9	- 1,2	+ 6,9	+143,6	- 18,4	- 18,3	- 36,7	+107,0
1991 1 ^{er} trimestre .. *	-131,8	+ 95,3	+ 43,8	- 7,8	- 0,6	+37,5	+ 51,4	+ 88,3	+ 46,0	+ 0,4	+ 46,4	+134,7
2 ^e trimestre .. *	+ 8,4	- 19,0	+ 22,3	+ 5,1	+ 16,9	+38,3	+ 9,7	+ 64,9	- 16,3	- 15,2	- 31,5	+ 33,4
3 ^e trimestre .. *	- 25,2	+ 48,7	+ 21,0	+ 34,8	+ 79,3	+ 7,2	+ 59,5	+146,0	+ 11,1	+ 3,7	+ 14,8	+160,8

¹ Organismes publics d'exploitation et sociétés privées qui ne sont ni des banques, ni des banques d'épargne, ni des entreprises régies par le chapitre I^{er} de la Loi du 10 juin 1964.

² Durée à l'origine.

³ Après élimination des effets purement comptables des modifications de cours de change.

⁴ Banques, banques d'épargne et entreprises régies par le chapitre I^{er} de la Loi du 10 juin 1964, établissements de crédit du secteur public, Fonds des Rentes, IRC.

⁵ Pour les encours, voir tableau XV-4b, colonnes (1) à (5).

⁶ Il s'agit principalement de bons de caisse et de dépôts à terme venus à échéance, ainsi que de dépôts constitués par les organismes de placement collectif de droit luxembourgeois pour compte de leurs souscripteurs.

⁷ Pour les encours, voir tableau XV-4b, colonne (6).

**XV - 4b. — ACTIFS FINANCIERS DETENUS PAR LES SOCIÉTÉS¹ ET LES PARTICULIERS
ACTIFS NON MONÉTAIRES A UN AN AU PLUS²
AUPRES DES INTERMÉDIAIRES FINANCIERS NATIONAUX³**

(milliards de francs)

Fin de période	En franc belge					En monnaies étrangères	Total général
	Dépôts en carnets ou livrets ordinaires	Dépôts à terme	Bons de caisse et d'épargne	Divers ⁴	Total		
	(1)	(2)	(3)	(4)	(5) = (1) à (4)	(6)	(7) = (5) + (6)
1982	1.135,1	506,9	80,0	9,5	1.731,5	127,5	1.859,0
1983	1.246,6	542,0	91,8	10,9	1.891,3	129,7	2.021,1
1984	1.360,9	600,1	98,7	11,8	2.071,6	139,2	2.210,8
1985	1.522,9	607,9	125,3	19,6	2.275,8	126,1	2.401,9
1986	1.729,6	695,1	176,8	34,9	2.636,3	116,0	2.752,3
1987	1.953,8	772,2	195,0	45,4	2.966,3	136,8	3.103,1
1988	2.139,1	759,3	208,4	86,6	3.193,4	163,3	3.356,6
1989 Juin	2.196,2	830,7	213,6	109,5	3.350,0	213,0	3.563,0
Septembre	2.212,6	874,7	236,4	129,0	3.452,6	215,5	3.668,1
Décembre	2.329,1	854,8	291,7	164,0	3.639,6	212,1	3.851,7
1990 Mars	2.159,7	1.120,0	308,4	163,9	3.751,9	261,4	4.013,3
Juin	2.031,9	1.127,9	343,6	180,9	3.684,3	235,4	3.919,7
Septembre	1.977,7	1.197,8	346,3	207,1	3.728,7	217,4	3.946,1
Décembre	2.070,8	1.235,0	381,6	179,3	3.866,7	195,4	4.062,1
1991 Mars	1.938,9	1.330,3	425,4	171,4	3.866,0	251,0	4.117,0
Juin	1.947,3	1.311,3	447,7	176,6	3.882,9	240,4	4.123,3
Septembre	1.922,1	1.360,0	468,7	211,3	3.962,2	244,2	4.206,4

¹ Organismes publics d'exploitation et sociétés privées qui ne sont ni des banques, ni des banques d'épargne, ni des entreprises régies par le chapitre I^{er} de la Loi du 10 juin 1964.

² Durée à l'origine.

³ Banques, banques d'épargne et entreprises régies par le chapitre I^{er} de la Loi du 10 juin 1964, établissements de crédit du secteur public, Fonds des Rentes, IRC.

⁴ Il s'agit principalement de bons de caisse et de dépôts à terme venus à échéance, ainsi que de dépôts constitués par les organismes de placement collectif de droit luxembourgeois pour compte de leurs souscripteurs.

**XV - 5. — ACTIFS FINANCIERS DETENUS PAR LES SOCIETES¹ ET LES PARTICULIERS
ACTIFS A PLUS D'UN AN²**

(variations en milliards de francs)

Périodes	En franc belge				En monnaies étrangères ^{3,4}			Total général
	Bons de caisse et obligations ⁵	Actions ⁶	Dépôts	Total	Obligations	Actions ⁷	Total	
	(1)	(2)	(3)	(4) = (1) + (2) + (3)	(5)	(6)	(7) = (5) + (6)	
1983	+ 266,6	+ 43,5	+ 17,6	+ 327,7	+ 83,7	+ 0,3	+ 84,0	+ 411,7
1984	+ 193,3	+ 20,1	+ 2,1	+ 215,5	+ 108,5	- 4,0	+ 104,5	+ 320,0
1985	+ 269,0	+ 2,6	+ 7,2	+ 278,8	+ 85,2	+ 4,9	+ 90,1	+ 368,9
1986	+ 76,3	+ 8,7	- 0,5	+ 84,5	+ 81,9	+ 30,8	+ 112,7	+ 197,2
1987	+ 146,7	- 14,4	+ 7,3	+ 139,6	+ 89,2	+ 0,5	+ 89,7	+ 229,3
1988*	+ 275,8	+ 2,5	- 10,9	+ 267,4	+ 213,0	- 19,0	+ 194,0	+ 461,4
1989*	+ 105,3	+ 55,8	- 13,7	+ 147,4	+ 165,6	+ 78,1	+ 243,7	+ 391,1
1990*	+ 681,3	- 19,3	+ 0,1	+ 662,1	- 45,3	- 19,3	- 64,6	+ 597,5
1989 2 ^e trimestre	+ 61,7	+ 39,3	- 2,6	+ 98,4	+ 13,4	+ 12,2	+ 25,6	+ 124,0
3 ^e trimestre	- 17,6	- 10,9	- 2,5	- 31,0	+ 123,1	+ 19,2	+ 142,3	+ 111,3
4 ^e trimestre	- 4,1	+ 6,1	- 1,8	+ 0,2	- 29,1	+ 26,0	- 3,1	- 2,9
1990 1 ^{er} trimestre	+ 127,9	- 9,5	0,0	+ 118,4	- 32,1	- 17,4	- 49,5	+ 68,9
2 ^e trimestre	+ 281,9	+ 3,0	- 0,3	+ 284,6	+ 8,7	+ 4,5	+ 13,2	+ 297,8
3 ^e trimestre	+ 170,8	- 5,6	- 4,3	+ 160,6	- 23,4	- 11,3	- 34,7	+ 125,9
4 ^e trimestre	+ 101,0	- 7,2	+ 4,7	+ 98,5	+ 1,5	+ 4,9	+ 6,4	+ 104,9
1991 1 ^{er} trimestre	+ 219,3	+ 5,4	+ 2,3	+ 227,0	+ 0,1	+ 17,9	+ 18,0	+ 245,0
2 ^e trimestre	+ 140,1	+ 4,8	+ 0,9	+ 145,8	+ 16,6	- 3,2	+ 13,4	+ 159,2
3 ^e trimestre	+ 91,7	- 2,6	+ 3,0	+ 92,1	- 22,2	- 1,4	- 23,6	+ 68,5

¹ Organismes publics d'exploitation et sociétés privées qui ne sont ni des banques, ni des banques d'épargne, ni des entreprises régies par le chapitre 1^{er} de la Loi du 10 juin 1964.

² Durée à l'origine.

³ Après élimination des effets purement comptables des modifications de cours de change.

⁴ Achats nets de titres par des résidents de l'UEBL, après élimination, dans la mesure du possible, des achats nets par des résidents luxembourgeois.

⁵ Y compris les obligations en franc luxembourgeois, pour autant qu'elles aient pu être recensées.

⁶ Emissions publiques d'actions, après déduction des achats nets, effectués par des non-résidents, d'actions belges, nouvelles ou émises antérieurement.

⁷ Y compris les achats nets de parts dans des fonds communs de placement en dehors de l'UEBL.

XV - 6a. — ACTIFS FINANCIERS DETENUS PAR LES SOCIÉTÉS¹ ET LES PARTICULIERS
ACTIFS EN FRANC BELGE ET EN MONNAIES ÉTRANGÈRES² AUPRÈS DES INTERMÉDIAIRES FINANCIERS NATIONAUX

(variations en milliards de francs)

Périodes	BNB	Fonds monétaire, OCP, Fonds des Rentes, IRC	Banques		Établissements de crédit du secteur public		Banques d'épargne ³		Total		
			Actifs à un an au plus	Actifs à plus d'un an	Actifs à un an au plus	Actifs à plus d'un an	Actifs à un an au plus	Actifs à plus d'un an	Actifs à un an au plus	Actifs à plus d'un an	Total général
			(1)	(2)	(3)	(4)	(5)	(6)	(7)	(8)	(9) = (1) + (2) + (3) + (5) + (7)
1983	+ 15,8	- 2,1	+ 120,8	+ 60,0	+ 58,0	+ 107,4	+ 39,8	+ 46,9	+ 232,3	+ 214,3	+ 446,7
1984	- 4,9	- 13,2	+ 68,4	+ 36,5	+ 67,3	+ 71,6	+ 46,0	+ 28,6	+ 163,6	+ 136,6	+ 300,3
1985	- 0,6	+ 11,6	+ 138,8	+ 43,4	+ 74,2	+ 78,3	+ 32,9	+ 35,0	+ 256,8	+ 156,7	+ 413,5
1986	+ 19,3	+ 8,8	+ 179,2	+ 9,3	+ 138,1	+ 12,6	+ 97,2	+ 0,3	+ 442,6	+ 22,2	+ 464,9
1987	+ 8,4	- 3,1	+ 204,5	+ 12,7	+ 90,5	+ 35,9	+ 97,2	+ 1,7	+ 397,5	+ 50,3	+ 447,8
1988*	+ 3,2	+ 1,3	+ 158,6	+ 3,0	+ 70,4	+ 58,3	+ 84,4	+ 21,1	+ 317,8	+ 82,4	+ 400,3
1989*	+ 5,4	+ 17,8	+ 356,5 ⁴	+ 52,9 ⁴	+ 181,3	- 3,9	+ 51,1 ⁴	- 58,9 ⁴	+ 612,1	- 10,0	+ 602,1
1990*	- 10,1	- 0,8	+ 185,8	+ 124,6	+ 12,0	+ 195,6	+ 65,0	+ 75,8	+ 251,9	+ 396,0	+ 647,9
1989 2 ^e trimestre	+ 24,0	+ 6,5	+ 68,6	- 1,0	+ 27,1	+ 3,5	+ 25,1	+ 6,4	+ 151,3	+ 8,9	+ 160,2
3 ^e trimestre	- 10,6	+ 2,8	+ 79,2 ⁴	+ 62,4 ⁴	+ 13,5	- 11,2	- 41,6 ⁴	- 61,0 ⁴	+ 43,3	- 9,8	+ 33,6
4 ^e trimestre	+ 9,0	- 1,6	+ 126,5	- 10,1	+ 93,6	- 25,0	+ 47,2	- 9,1	+ 274,8	- 44,2	+ 230,5
1990 1 ^{er} trimestre	- 17,2	+ 11,2	+ 125,2	+ 17,2	+ 5,6	+ 37,9	+ 32,7	+ 2,1	+ 157,5	+ 57,2	+ 214,7
2 ^e trimestre	+ 13,2	- 0,8	- 16,5	+ 55,6	- 8,3	+ 85,8	+ 8,3	+ 28,8	- 4,2	+ 170,3	+ 166,1
3 ^e trimestre	- 13,6	+ 1,0	- 7,3	+ 46,5	- 37,3	+ 57,7	- 22,8	+ 38,1	- 80,0	+ 142,4	+ 62,4
4 ^e trimestre	+ 7,5	- 12,1	+ 84,4	+ 5,4	+ 52,0	+ 14,1	+ 46,8	+ 6,7	+ 178,6	+ 26,2	+ 204,8
1991 1 ^{er} trimestre	- 6,6	+ 2,8	+ 24,3	+ 59,5	+ 2,0	+ 89,7	+ 7,0	+ 30,3	+ 29,5	+ 179,5	+ 209,0
2 ^e trimestre	+ 25,2	+ 10,9	+ 36,7	+ 29,3	+ 23,2	+ 35,9	+ 27,9	+ 8,4	+ 123,9	+ 73,6	+ 197,4
3 ^e trimestre	- 21,0	- 14,8	+ 12,1	+ 18,6	- 10,6	+ 22,1	+ 16,0	+ 9,5	- 18,3	+ 50,2	+ 31,9

¹ Organismes publics d'exploitation et sociétés privées qui ne sont ni des banques, ni des banques d'épargne, ni des entreprises régies par le chapitre 1^{er} de la Loi du 10 juin 1964.

² Après élimination des effets purement comptables des modifications de cours de change.

³ Y compris les entreprises régies par le chapitre 1^{er} de la Loi du 10 juin 1964.

⁴ Les chiffres sont influencés par la transformation d'une importante banque d'épargne en banque.

XV - 6b. — ACTIFS FINANCIERS DETENUS PAR LES SOCIETES¹ ET LES PARTICULIERS
ACTIFS EN FRANC BELGE ET EN MONNAIES ETRANGERES AUPRES DES INTERMEDIAIRES FINANCIERS NATIONAUX

(milliards de francs)

Fin de période	BNB	Fonds monétaire, OCP, Fonds des Rentes, IRG	Banques		Etablissements de crédit du secteur public		Banques d'épargne ²		Total		
			Actifs à un an au plus	Actifs à plus d'un an	Actifs à un an au plus	Actifs à plus d'un an	Actifs à un an au plus	Actifs à plus d'un an	Actifs à un an au plus	Actifs à plus d'un an	Total général
	(1)	(2)	(3)	(4)	(5)	(6)	(7)	(8)	(9) = (1) + (2) + (3) + (5) + (7)	(10) = (4) + (6) + (8)	(11) = (9) + (10)
1982	359,1	90,5	1.229,0	315,7	690,1	905,7	366,8	321,1	2.735,5	1.542,5	4.278,0
1983	375,0	88,4	1.362,2	375,7	748,1	1.013,0	406,6	368,1	2.980,3	1.756,8	4.737,1
1984 Ancienne série ³	370,1	75,2	1.435,5	412,1	815,4	1.084,6	452,6	396,7	3.148,8	1.893,5	5.042,3
Nouvelle série ³	370,1	75,2	1.435,5	412,2	820,0	1.081,6	452,6	396,7	3.153,5	1.890,4	5.043,9
1985	369,4	86,8	1.562,5	455,6	894,2	1.159,9	485,5	431,7	3.398,5	2.047,1	5.445,6
1986	388,8	95,6	1.732,2	464,9	1.032,4	1.172,5	582,6	432,0	3.831,5	2.069,4	5.900,9
1987	397,2	92,5	1.931,0	477,6	1.122,8	1.208,4	679,9	433,7	4.223,4	2.119,7	6.343,1
1988	400,4	93,8	2.095,8	480,6	1.193,3	1.266,7	764,3	454,9	4.547,5	2.202,1	6.749,6
1989 Juin	* 407,4	110,3	2.247,1	481,1	1.267,6	1.299,0	809,7	466,1	4.842,1	2.246,1	7.088,2
Septembre	* 396,8	113,1	2.324,2 ⁴	553,5 ⁴	1.281,0	1.287,8	768,1 ⁴	405,1 ⁴	4.883,2	2.236,4	7.119,6
Décembre	* 405,8	111,6	2.439,1	533,4	1.374,6	1.262,7	815,3	395,9	5.146,3	2.192,1	7.338,5
1990 Mars	* 388,6	122,8	2.554,1	550,6	1.380,2	1.300,7	848,0	398,1	5.293,7	2.249,3	7.543,0
Juin	* 401,8	121,9	2.536,0	606,2	1.371,9	1.386,5	856,3	426,9	5.287,9	2.419,6	7.707,9
Septembre	* 388,2	122,9	2.524,7	652,7	1.334,6	1.444,2	833,5	465,0	5.203,9	2.561,9	7.765,9
Décembre	* 395,7	110,8	2.605,5	658,1	1.386,6	1.458,3	880,3	471,7	5.379,0	2.588,1	7.967,1
1991 Mars	* 389,1	113,6	2.639,3	717,6	1.388,6	1.548,0	887,3	502,1	5.418,0	2.767,6	8.185,6
Juin	* 414,3	124,5	2.681,7	746,8	1.411,8	1.583,9	915,2	510,5	5.547,5	2.841,2	8.388,7
Septembre	* 393,3	109,7	2.686,6	765,4	1.401,2	1.606,0	931,2	519,9	5.522,0	2.891,3	8.413,3

¹ Organismes publics d'exploitation et sociétés privées qui ne sont ni des banques, ni des banques d'épargne, ni des entreprises régies par le chapitre 1^{er} de la Loi du 10 juin 1964.

² Y compris les entreprises régies par le chapitre 1^{er} de la Loi du 10 juin 1964.

³ La différence entre l'ancienne et la nouvelle série est due à une modification des données comptables, relatives aux sociétés intercommunales, du Crédit Communal de Belgique et à un meilleur recensement des obligations et des bons de caisse détenus par les sociétés et les particuliers.

⁴ Les chiffres sont influencés par la transformation d'une importante banque d'épargne en banque.

XVI. — ENGAGEMENTS DES PARTICULIERS, DES SOCIÉTÉS ET DES ENTREPRISES INDIVIDUELLES *

1. — ENGAGEMENTS DES PARTICULIERS, DES SOCIÉTÉS¹ ET DES ENTREPRISES INDIVIDUELLES

(variations en milliards de francs)

Période	Engagements contractés principalement par des particuliers ²				Engagements contractés principalement par des sociétés ¹ et entreprises individuelles ²						Total			
	Prêts personnels et à tempérament	Crédits hypothécaires ³	Autres ⁴	Total (4) = (1) à (3)	Actions	Obligations		Emprunts contractés auprès des intermédiaires financiers		Autres engagements ⁵	Total (11) = (5) à (10)	Total général (12) = (4) + (11)	dont ⁷	
						Organismes publics d'exploitation ⁶	Sociétés privées	Crédits d'investissement et crédit-bail	Autres crédits				Franc belge	Monnaies étrangères ⁸
(1)	(2)	(3)	(4)	(5)	(6)	(7)	(8)	(9)	(10)	(11)	(12)	(13)	(14)	
1983	6,5	13,3	1,8	21,5	44,5	19,6	8,8	14,9	11,5	168,9	268,0	289,6	244,6	4,6
1984	13,8	17,2	1,2	32,3	17,2	4,5	3,9	44,8	— 19,4	144,0	195,2	227,4	183,8	28,8
1985	24,3	22,6	2,7	49,7	12,9	— 17,6	— 0,2	45,3	42,8	196,4	279,8	329,4	262,1	15,8
1986	33,4	52,9	0,8	87,3	21,7	0,3	— 12,3	71,7	21,4	129,3	231,9	319,2	280,2	14,4
1987	44,6	83,8	3,0	131,3	30,1	— 21,9	— 16,1	129,9	19,0	180,6	321,7	453,0	382,9	8,9
1988	35,0	99,9	0,7	135,6	45,8	— 21,4	27,2	145,2	165,5	221,9	577,8	713,5	521,4	87,7
1989	34,6	140,7	8,1	183,5	89,6	— 2,9	— 14,8	154,4	291,4	321,6	839,2	1.022,6	714,8	68,4
1990	43,6	97,9	5,8	147,3	16,2	— 21,1	3,0	176,6	37,2	358,1	570,0	717,3	446,2	6,1
1988 4 ^e trim.	2,1	30,2	1,3	33,6	13,5	— 21,4	5,0	62,8	41,0	127,6	228,5	262,1	177,4	17,7
1989 1 ^{er} trim.	— 1,7	24,5	0,2	23,1	29,9	— 4,2	— 1,5	34,9	21,3	34,5	114,9	137,9	59,0	28,5
2 ^e trim.	44,4	37,4	1,8	83,5	34,2	12,2	— 1,2	41,5	119,8	85,7	292,2	375,7	290,3	28,2
3 ^e trim.	— 6,7	29,7	0,9	23,9	11,5	— 5,6	— 1,5	36,4	62,6	68,8	172,2	196,1	109,9	21,5
4 ^e trim.	— 1,4	49,1	5,2	53,0	14,0	— 5,3	— 10,6	41,6	87,7	132,6	259,9	312,9	255,6	— 9,8
1990 1 ^{er} trim.	8,3	29,6	— 0,6	37,3	2,5	0,5	0,0	48,5	— 123,1	38,7	— 32,8	4,4	— 57,4	11,3
2 ^e trim.	40,6	24,0	2,6	67,2	7,6	— 5,5	0,0	46,3	62,6	129,8	240,7	308,0	245,7	— 15,1
3 ^e trim.	— 7,7	13,3	— 0,5	5,1	0,9	— 3,8	0,0	36,6	43,4	46,3	123,4	128,5	77,3	20,1
4 ^e trim.	2,4	31,1	4,3	37,7	5,2	— 12,3	3,0	45,2	54,2	143,3	238,7	276,4	180,6	— 10,2
1991 1 ^{er} trim.	5,2	21,2	— 0,9	25,5	3,0	0,9	0,8	23,1	50,0	64,5	142,3	167,8	77,3	28,0

¹ Organismes publics d'exploitation et sociétés privées qui ne sont ni des banques, ni des banques d'épargne, ni des entreprises régies par le chapitre I^{er} de la loi du 10 juin 1964.

² La ventilation des engagements entre particuliers et sociétés est basée sur la nature des engagements.

³ A l'exception des emprunts hypothécaires contractés auprès des « Autres intermédiaires financiers » tels que définis à la note⁵ du tableau XVI-3a.

⁴ Il s'agit principalement de crédits à court terme (notamment d'avances sur nantissement).

⁵ Comprend les nouveaux engagements à l'égard des pouvoirs publics et de l'étranger, non compris dans les colonnes (5) à (7).

⁶ Y compris les certificats à 1 an au plus.

⁷ Le solde concerne les engagements à l'égard de l'étranger dont la ventilation entre franc belge et monnaies étrangères n'est pas connue ou n'a pas de sens.

⁸ Après élimination de l'incidence purement comptable des variations de cours de change.

* **Référence bibliographique** : *Bulletin de la Banque Nationale de Belgique*, LXIV^e Année, n^{os} 7-8, juillet-août 1991.

XVI - 2a. — ENGAGEMENTS¹ CONTRACTES PAR LES PARTICULIERS, LES SOCIETES² ET LES ENTREPRISES INDIVIDUELLES AUPRES DES INTERMEDIAIRES FINANCIERS NATIONAUX

(variations en milliards de francs)

Période	BNB, Fonds Monétaire, OCP, Fonds des Rentes, IRG		Banques		Banques d'épargne et entreprises régies par le chapitre I ^{er} de la loi du 10 juin 1964		Etablissements de crédit du secteur public		Total	
	Particuliers	Sociétés et entreprises individuelles	Particuliers	Sociétés et entreprises individuelles	Particuliers	Sociétés et entreprises individuelles	Particuliers	Sociétés et entreprises individuelles	Particuliers ³	Sociétés et entreprises individuelles
	(1)	(2)	(3)	(4)	(5)	(6)	(7)	(8)	(9) = (1) + (3) + (5) + (7)	(10) = (2) + (4) + (6) + (8)
1983	0,0	0,6	2,3	24,0	- 8,3	10,6	27,0	5,3	21,1	40,6
1984	0,0	-0,7	12,5	13,3	- 4,2	12,6	23,0	0,5	31,3	25,8
1985	0,0	-0,5	20,6	49,3	3,1	7,7	25,5	21,9	49,3	78,4
1986	0,0	1,4	31,5	64,4	13,6	26,4	40,5	- 0,2	85,8	92,0
1987	0,0	-0,7	41,9	106,1	15,7	17,7	74,2	14,5	131,8	137,6
1988	0,0	-0,3	45,7	228,1	20,9	38,3	69,8	26,1	136,4	292,3
1989	0,7	93,0	352,9	5,8	46,5	96,2	49,8	183,5	450,0
1990	-1,9	43,4	80,2	34,6	60,1	69,3	55,9	147,3	194,4
1988 4 ^e trimestre	0,0	-0,5	5,9	57,8	4,1	14,4	24,6	16,3	34,7	88,0
1989 1 ^{er} trimestre	0,1	1,8	54,8	6,1	10,7	15,1	- 5,4	23,1	60,2
2 ^e trimestre	-0,2	39,7	132,2	14,8	14,1	29,0	14,5	83,5	160,7
3 ^e trimestre	-0,1	42,3	81,8	-33,8	7,4	15,4	10,0	23,9	99,1
4 ^e trimestre	0,9	9,2	84,1	7,1	14,3	36,7	30,7	53,0	130,0
1990 1 ^{er} trimestre	-0,3	7,9	- 91,3	10,3	21,9	19,0	- 7,8	37,3	- 77,5
2 ^e trimestre	0,1	34,7	57,5	13,3	19,4	19,2	30,7	67,2	107,7
3 ^e trimestre	-0,2	- 3,1	62,3	2,5	9,8	5,8	6,8	5,1	78,7
4 ^e trimestre	-1,5	3,9	51,8	8,5	9,0	25,3	26,2	37,7	85,5
1991 1 ^{er} trimestre	-0,4	4,3	59,5	3,6	15,2	17,7	- 0,9	25,5	73,5

¹ Obligations et crédits (en franc belge et en monnaies étrangères).

² Organismes publics d'exploitation et sociétés privées qui ne sont ni des banques, ni des banques d'épargne, ni des entreprises régies par le chapitre I^{er} de la loi du 10 juin 1964.

³ Voir colonne (4) du tableau XVI-1, dont on retranche les montants de la colonne (8) du tableau XVI-3a.

**XVI - 2b. — ENGAGEMENTS¹ CONTRACTES PAR LES PARTICULIERS, LES SOCIETES² ET LES
ENTREPRISES INDIVIDUELLES AUPRES DES INTERMEDIAIRES FINANCIERS NATIONAUX**

(encours en milliards de francs)

Fin de période	BNB, Fonds Monétaire, OCP, Fonds des Rentes, IRG		Banques		Banques d'épargne et entreprises régies par le chapitre I ^{er} de la loi du 10 juin 1964		Etablissements de crédit du secteur public		Total	
	Particuliers	Sociétés et entreprises individuelles	Particuliers	Sociétés et entreprises individuelles	Particuliers	Sociétés et entreprises individuelles	Particuliers	Sociétés et entreprises individuelles	Particuliers	Sociétés et entreprises individuelles
	(1)	(2)	(3)	(4)	(5)	(6)	(7)	(8)	(9) = (1) + (3) + (5) + (7)	(10) = (2) + (4) + (6) + (8)
1983	0,0	2,9	214,3	1.030,8	245,6	156,3	602,4	448,7	1.062,4	1.638,7
1984	0,0	2,3	226,9	1.063,4	241,5	168,9	625,3	449,1	1.093,7	1.683,8
1985	0,0	1,8	247,6	1.095,6	244,4	176,6	650,8	471,1	1.142,9	1.745,0
1986	0,0	3,2	279,2	1.143,9	258,0	203,1	691,4	470,8	1.228,7	1.821,0
1987	0,0	2,6	321,1	1.242,3	273,7	220,7	765,7	485,4	1.360,5	1.950,9
1988	0,0	2,3	366,7	1.483,7	294,6	259,0	835,5	511,6	1.496,8	2.256,5
1989	3,1	459,8	1.825,7	288,8	305,4	931,7	561,3	1.680,3	2.695,5
1990	1,2	503,2	1.881,3	323,4	365,5	1.001,1	616,6	1.827,6	2.864,6
1988 4 ^e trimestre	0,0	2,3	366,7	1.483,7	294,6	259,0	835,5	511,6	1.496,8	2.256,5
1989 1 ^{er} trimestre	2,4	368,5	1.548,9	300,7	269,7	850,6	506,1	1.519,9	2.327,2
2 ^e trimestre	2,2	408,3	1.683,7	315,5	283,8	879,6	520,7	1.603,4	2.490,4
3 ^e trimestre	2,2	450,6	1.759,9	281,7	291,1	895,1	530,6	1.627,3	2.583,8
4 ^e trimestre	3,1	459,8	1.825,7	288,8	305,4	931,7	561,3	1.680,3	2.695,5
1990 1 ^{er} trimestre	2,8	467,7	1.729,3	299,1	327,3	950,8	552,8	1.717,6	2.612,2
2 ^e trimestre	2,9	502,4	1.784,1	312,4	346,8	970,0	583,5	1.784,8	2.717,3
3 ^e trimestre	2,7	499,3	1.839,9	314,9	356,6	975,7	590,3	1.789,9	2.789,5
4 ^e trimestre	1,2	503,2	1.881,3	323,4	365,5	1.001,1	616,6	1.827,6	2.864,6
1991 1 ^{er} trimestre	0,8	507,5	1.962,2	326,9	380,7	1.018,8	615,7	1.853,2	2.959,5

¹ Obligations et crédits (en franc belge et en monnaies étrangères).

² Organismes publics d'exploitation et sociétés privées qui ne sont ni des banques, ni des banques d'épargne, ni des entreprises régies par le chapitre I^{er} de la loi du 10 juin 1964.

XVI - 3a. — ENGAGEMENTS CONTRACTES PRINCIPALEMENT PAR LES PARTICULIERS — VENTILATION PAR CREANCIER

(variations en milliards de francs)

Période	Prêts personnels et prêts à tempérament				Crédits hypothécaires						Autres			
	Banques	Banques d'épargne ¹	Etablissements de crédit du secteur public	Total ²	Banques	Banques d'épargne ¹	Etablissements de crédit du secteur public	Sécurité sociale ³	Total ⁴	p.m. Autres inter-médiaires financières ⁵	Banques d'épargne ¹	Etablissements de crédit du secteur public	Total ⁶	p.m. Autres inter-médiaires financières ⁵
	(1)	(2)	(3)	(4) = (1) + (2) + (3)	(5)	(6)	(7)	(8)	(9) = (5) à (8)	(10)	(11)	(12)	(13) = (11) + (12)	(14)
1983	0,2	2,1	4,1	6,5	2,0	-10,7	21,4	0,4	13,3	31,5	0,3	1,4	1,8	3,2
1984	6,1	4,7	3,2	13,8	6,4	- 8,7	18,3	1,0	17,2	8,9	-0,4	1,6	1,2	0,3
1985	17,0	3,4	4,1	24,3	3,7	- 1,4	19,8	0,4	22,6	5,4	0,9	1,7	2,7	0,4
1986	18,3	7,4	7,7	33,4	13,2	5,8	32,4	1,5	52,9	8,9	0,5	0,5	0,8	-1,9
1987	17,6	9,2	17,8	44,6	24,2	5,9	54,2	-0,5	83,8	5,1	0,7	2,3	3,0	4,4
1988	16,1	8,6	10,2	35,0	29,7	13,2	57,6	-0,8	99,9	11,0	-1,0	1,7	0,7	-1,6
1989	22,4	1,1	11,3	34,6	70,6	- 7,7	77,5	0,0	140,7	16,9	0,7	7,7	8,1	6,2
1990	12,6	9,3	21,7	43,6	30,8	22,8	44,3	0,0	97,9	.	2,5	3,3	5,8	.
1988 4 ^e trimestre ..	1,0	0,4	0,7	2,1	5,0	5,8	20,4	-1,1	30,2	11,0	-2,1	3,4	1,3	-1,6
1989 1 ^{er} trimestre ..	- 5,8	1,7	2,5	- 1,7	7,6	4,0	12,9	0,0	24,5		0,4	-0,2	0,2	
2 ^e trimestre ..	30,8	6,1	7,5	44,4	8,9	9,2	19,2	0,0	37,4		-0,5	2,3	1,8	
3 ^e trimestre ..	- 1,2	-7,3	1,8	- 6,7	43,5	-26,8	12,9	0,0	29,7		0,3	0,7	0,9	
4 ^e trimestre ..	- 1,4	0,6	- 0,5	- 1,4	10,6	5,9	32,5	0,0	49,1	16,9	0,5	4,7	5,2	6,2
1990 1 ^{er} trimestre ..	- 1,1	2,9	6,5	8,3	9,0	7,0	13,5	0,0	29,6		0,4	-1,0	- 0,6	
2 ^e trimestre ..	26,5	7,0	7,2	40,6	8,2	5,3	10,5	0,0	24,0		1,1	1,5	2,6	
3 ^e trimestre ..	- 8,8	-0,5	1,6	- 7,7	5,6	4,0	3,7	0,0	13,3		-1,0	0,5	- 0,5	
4 ^e trimestre ..	- 4,0	0,0	6,3	2,4	7,9	6,5	16,7	0,0	31,1		2,0	2,3	4,3	
1991 1 ^{er} trimestre ..	- 6,4	1,6	10,0	5,2	10,6	3,4	7,2	0,0	21,2		-1,4	0,5	- 0,9	

¹ Y compris les entreprises régies par le chapitre I^{er} de la loi du 10 juin 1964.

² Cf. colonne (1) du tableau XVI-1.

³ Il s'agit tant des crédits hypothécaires octroyés directement aux particuliers que de ceux accordés aux organismes de logement social principalement par les fonds de pension légaux et les organismes d'assurance contre les accidents du travail.

⁴ Cf. colonne (2) du tableau XVI-1.

⁵ Variations annuelles des crédits octroyés par les principales compagnies d'assurance (y compris la CGER-entité II, sauf pour la partie sécurité sociale), les fonds de pension (autres que légaux) et les sociétés hypothécaires et de capitalisation non reprises parmi les établissements de crédit. Dans le cas des compagnies d'assurance, il s'agit de crédits à terme fixe ne tenant pas compte de leur reconstitution par adjonction d'une assurance-vie mixte.

⁶ Cf. colonne (3) du tableau XVI-1.

**XVI - 3b. — ENGAGEMENTS CONTRACTES PRINCIPALEMENT PAR LES PARTICULIERS —
VENTILATION PAR CREANCIER**

(encours en milliards de francs)

Fin de période	Prêts personnels et prêts à tempérament				Crédits hypothécaires						Autres			
	Banques	Banques d'épargne ¹	Etablissements de crédit du secteur public	Total	Banques	Banques d'épargne ¹	Etablissements de crédit du secteur public	Sécurité sociale ²	Total	p.m. Autres intermédiaires financiers ³	Banques d'épargne ¹	Etablissements de crédit du secteur public	Total	p.m. Autres intermédiaires financiers ³
	(1)	(2)	(3)	(4) = (1) + (2) + (3)	(5)	(6)	(7)	(8)	(9) = (5) à (8)	(10)	(11)	(12)	(13) = (11) + (12)	(14)
1983	105,3	27,4	13,4	146,0	109,1	215,8	582,4	32,1	939,4	150,2	2,4	6,6	9,1	21,2
1984	111,4	32,1	16,5	159,9	115,5	207,3	600,6	33,1	956,5	159,0	2,1	8,1	10,3	21,6
1985	128,3	35,4	20,5	184,3	119,2	205,9	620,5	33,5	979,1	164,4	3,1	9,8	13,0	22,0
1986	146,6	42,8	28,2	217,7	132,5	211,6	652,9	35,0	1.032,1	173,3	3,6	10,3	13,9	20,1
1987	164,3	52,0	46,0	262,3	156,7	217,5	707,1	34,5	1.115,8	178,3	4,2	12,6	16,8	24,5
1988	180,4	60,7	56,3	297,4	186,4	230,7	764,8	33,7	1.215,6	189,3	3,1	14,4	17,5	22,9
1989	202,7	61,9	67,5	332,1	257,1	223,0	842,4	33,7	1.356,3	206,2	3,8	21,8	25,7	29,1
1990	215,2	71,2	89,2	375,7	287,9	245,8	886,7	33,7	1.454,2	.	6,3	25,1	31,5	.
1988 4 ^e trimestre ..	180,4	60,7	56,3	297,4	186,4	230,7	764,8	33,7	1.215,6	189,3	3,1	14,4	17,5	22,9
1989 1 ^{er} trimestre ..	174,5	62,4	58,8	295,7	194,0	234,7	777,7	33,7	1.240,1	.	3,6	14,2	17,7	.
2 ^e trimestre ..	205,3	68,5	66,2	340,1	202,9	243,9	796,9	33,7	1.277,5	.	3,0	16,5	19,5	.
3 ^e trimestre ..	204,1	61,3	68,1	333,4	246,5	217,1	809,9	33,7	1.307,1	.	3,3	17,2	20,5	.
4 ^e trimestre ..	202,7	61,9	67,5	332,1	257,1	223,0	842,4	33,7	1.356,3	206,2	3,8	21,8	25,7	29,1
1990 1 ^{er} trimestre ..	201,5	64,8	74,1	340,4	266,2	230,0	855,9	33,7	1.385,8	.	4,3	20,8	25,1	.
2 ^e trimestre ..	228,0	71,7	81,3	381,0	274,4	235,3	866,4	33,7	1.409,8	.	5,3	22,3	27,6	.
3 ^e trimestre ..	219,2	71,2	82,9	373,3	280,1	239,3	870,1	33,7	1.423,1	.	4,3	22,8	27,2	.
4 ^e trimestre ..	215,2	71,2	89,2	375,7	287,9	245,8	886,7	33,7	1.454,2	.	6,3	25,1	31,5	.
1991 1 ^{er} trimestre ..	208,9	72,8	99,2	380,9	298,6	249,2	893,9	33,7	1.475,4	.	4,9	25,7	30,6	.

¹ Y compris les entreprises régies par le chapitre I^{er} de la loi du 10 juin 1964.

² Il s'agit tant des crédits hypothécaires octroyés directement aux particuliers que de ceux accordés aux organismes de logement social principalement par les fonds de pension légaux et les organismes d'assurance contre les accidents du travail.

³ Principales compagnies d'assurance (y compris la CGER-entité II, sauf pour la partie sécurité sociale), fonds de pension (autres que légaux) et sociétés hypothécaires et de capitalisation non reprises parmi les établissements de crédit. Dans le cas des compagnies d'assurance, il s'agit de crédits à terme fixe ne tenant pas compte de leur reconstitution par adjonction d'une assurance-vie mixte.

XVI - 4. — VENTES A TEMPERAMENT, PRETS PERSONNELS, CARTES DE BANQUES ET CARTES DE CREDIT

1. Résultats généraux

Source : INS, Statistiques du commerce.

Période	Nombre de contrats à la fin du semestre (milliers) ¹				Encours des crédits à la fin du semestre (milliards de francs) ¹				Crédits octroyés durant le semestre (milliards de francs)		
	Ventes à tempérament	Prêts personnels	Total	p.m. Cartes de banque et cartes de crédit ²	Ventes à tempérament	Prêts personnels	Cartes de banque et cartes de crédit	Total	Ventes à tempérament	Prêts personnels	Total
	(1)	(2)	(3) = (1)+(2)	(4)	(5)	(6)	(7)	(8) = (5) + (6) + (7)	(9)	(10)	(11) = (9) + (10)
1982 2 ^e semestre	1.261	752	2.013	3.231	67,6	90,9	7,2	165,7	17,8	40,0	57,8
1983 1 ^{er} semestre	1.366	734	2.100	3.443	73,6	82,9	7,7	165,7	23,4	28,0	51,4
2 ^e semestre	1.398	750	2.148	4.061	72,6	90,6	9,4	172,6	21,2	42,7	63,9
1984 1 ^{er} semestre	1.322	720	2.042	4.157	80,3	86,9	9,5	176,7	27,9	31,5	59,4
2 ^e semestre	1.406	769	2.175	4.264	79,8	94,2	12,3	186,3	22,8	45,6	68,4
1985 1 ^{er} semestre	1.388	748	2.136	4.229	90,0	93,6	10,2	193,8	31,3	36,6	67,9
2 ^e semestre	1.369	800	2.169	4.336	95,3	102,1	14,4	211,8	29,1	48,4	77,5
1986 1 ^{er} semestre	1.468	782	2.250	4.478	108,2	107,2	12,7	228,1	41,1	48,6	89,7
2 ^e semestre	1.576	843	2.419	4.467	111,7	112,5	14,6	238,8	36,2	50,5	86,7
1987 1 ^{er} semestre	1.721	932	2.653	4.560	124,7	134,0	13,1	271,8	45,4	75,5	120,9
2 ^e semestre	1.756	925	2.681	4.699	130,4	129,8	16,4	276,6	40,2	44,5	84,7
1988 1 ^{er} semestre	1.769	996	2.765	4.799	143,8	152,9	16,5	313,2	52,4	82,9	135,3
2 ^e semestre	1.791	988	2.379	4.895	147,5	142,5	19,2	309,2	42,2	46,0	88,2
1989 1 ^{er} semestre	1.819	1.044	2.863	5.215	162,1	170,0	19,3	351,4	56,9	92,5	149,4
2 ^e semestre	1.728	1.022	2.750	5.527	166,2	159,8	22,4	348,4	47,8	47,2	95,0
1990 1 ^{er} semestre	1.789	1.039	2.828	5.727	183,9	185,0	22,1	391,0	63,5	96,4	159,9
2 ^e semestre	1.751	1.042	2.793	6.178	182,3	180,2	27,0	389,5	47,4	56,3	103,6
1991 1 ^{er} semestre	1.719	1.046	2.765	6.552	187,2	208,0	25,0	420,2	53,4	99,5	152,9

¹ A l'exclusion des arriérés.

² Nombre de cartes de banque et de cartes de crédit en circulation (y compris celles attribuées à des non-particuliers).

XVI - 4. — VENTES A TEMPERAMENT, PRETS PERSONNELS, CARTES DE BANQUE ET CARTES DE CREDIT

2. Contrats non honorés

Source : Centrale des Crédits à la Consommation de la Banque Nationale de Belgique.

Fin de période	Nombre de personnes enregistrées ¹ (milliers)	Nombre de contrats enregistrés (milliers)	Contrats enregistrés et non régularisés (milliers)	Arriéré ou montant exigible ² des contrats visés à la colonne précédente (milliards de francs)	p.m. Indice du nombre de consultations ³ 1988 = 100
	(1)	(2)	(3)	(4)	(5)
1988	140,8	135,4	95,8	n.d.	92
1989	176,3	182,6	127,5	10,8	97
1990	206,2	225,7	160,0	14,4	93
1989 1 ^{er} trimestre	150,4	147,5	104,7	n.d.	122
2 ^e trimestre	160,5	160,8	114,2	n.d.	102
3 ^e trimestre	168,2	171,5	122,9	10,0	100
4 ^e trimestre	176,3	182,6	127,5	10,8	97
1990 1 ^{er} trimestre	183,4	193,7	134,7	11,5	110
2 ^e trimestre	190,7	204,1	139,9	12,2	102
3 ^e trimestre	196,4	212,2	146,8	13,0	96
4 ^e trimestre	206,2	225,7	160,0	14,4	93
1991 1 ^{er} trimestre	213,4	238,3	171,3	15,7	119
2 ^e trimestre	225,2	250,4	180,5	16,8	97
1990 Novembre	202,2	221,4	150,1	14,0	95
Décembre	206,2	225,7	160,0	14,4	93
1991 Janvier	207,3	230,0	163,5	14,7	105
Février	209,2	233,0	166,3	15,2	101
Mars	213,4	238,3	171,3	15,7	119
Avril	219,5	242,3	174,6	16,1	124
Mai	223,3	247,5	178,8	16,6	101
Juin	225,2	250,4	180,5	16,8	97
Juillet	227,1	252,7	181,9	17,0	90
Août	229,5	255,8	183,6	17,1	85
Septembre	234,6	260,9	187,5	17,6	98
Octobre	236,8	264,6	190,6	18,1	115
Novembre	242,3	270,6	194,8	18,7	102

¹ A l'exclusion des garants.

² Pour les contrats non résiliés, il s'agit des arriérés; pour les autres, il s'agit du montant exigible.

³ Moyenne mensuelle du nombre de consultations calculée selon un mois-type de 22 jours ouvrables.

XVI - 5. — DEMANDES DE CREDITS HYPOTHECAIRES ET INSCRIPTIONS HYPOTHECAIRES

1. Demandes de crédits hypothécaires pour le financement du logement introduites auprès des principaux intermédiaires financiers nationaux^{1*}

Période	Nombre de demandes (milliers)					Montant des demandes (milliards de francs)				
	Achat	Crédit mixte ²	Transformation	Construction	Total	Achat	Crédit mixte ²	Transformation	Construction	Total
1983	41,8	5,5	6,6	15,5	69,4	51,0	7,9	4,3	27,4	90,6
1984	45,0	6,2	7,5	16,8	75,5	56,5	8,9	4,8	30,7	100,9
1985	50,8	5,4	8,4	19,9	84,5	67,1	8,9	6,1	36,3	118,4
1986	73,0	9,3	11,6	22,6	116,8	109,4	16,4	10,3	43,6	182,4
1987	66,7	10,4	10,2	23,0	110,3	109,2	19,0	9,5	53,0	190,7
1988	75,3	12,4	11,9	29,6	129,2	142,1	23,8	11,9	73,2	251,0
1989	83,3	12,5	14,0	40,2	150,0	175,6	27,5	15,0	105,6	323,7
1990	65,1	9,1	10,2	24,4	108,8	135,7	21,5	11,7	62,3	231,2
1989 3 ^e trimestre	16,4	2,4	2,5	5,6	26,9	34,3	5,4	2,8	14,7	57,2
4 ^e trimestre	22,3	3,2	3,4	11,9	40,8	50,5	7,6	4,1	32,0	94,2
1990 1 ^{er} trimestre	17,9	2,5	2,9	9,3	32,6	38,5	6,1	3,4	24,5	72,5
2 ^e trimestre	14,8	2,1	2,3	3,8	23,0	30,1	4,7	2,4	9,5	46,7
3 ^e trimestre	14,5	2,0	2,2	3,7	22,4	30,0	4,8	2,4	9,5	46,7
4 ^e trimestre	17,9	2,4	2,8	7,5	30,6	37,2	5,7	3,5	18,9	65,3
1991 1 ^{er} trimestre	14,3	2,0	2,8	4,7	23,8	28,6	4,3	3,1	11,0	47,0
2 ^e trimestre	17,6	2,3	3,1	4,6	27,6	34,7	5,0	3,4	10,5	53,6
3 ^e trimestre	16,2	2,0	2,9	5,1	26,2	33,1	4,5	3,4	12,1	53,1
1990 Septembre	5,0	0,7	0,8	1,4	7,9	9,9	1,6	0,8	3,6	15,9
Octobre	8,4	1,1	1,3	4,1	14,9	17,8	2,7	1,7	10,6	32,8
Novembre	5,2	0,7	0,8	2,2	8,9	10,6	1,6	1,0	5,3	18,5
Décembre	4,3	0,6	0,7	1,2	6,8	8,8	1,4	0,8	3,0	14,0
1991 Janvier	5,0	0,7	0,9	1,9	8,5	10,0	1,4	1,0	4,2	16,6
Février	4,4	0,7	0,8	1,5	7,4	8,8	1,3	1,0	3,4	14,5
Mars	4,9	0,7	1,0	1,4	8,0	9,8	1,6	1,0	3,3	15,7
Avril	5,6	0,8	1,0	1,4	8,8	10,8	1,6	1,0	3,3	16,7
Mai	6,0	0,7	1,0	1,5	9,2	12,0	1,6	1,1	3,5	18,2
Juin	6,0	0,8	1,1	1,7	9,6	11,9	1,8	1,3	3,7	18,7
Juillet	5,8	0,7	1,0	1,6	9,1	12,0	1,7	1,2	3,8	18,7
Août	5,0	0,6	0,9	1,6	8,1	10,0	1,3	1,1	4,0	16,4
Septembre	5,4	0,7	1,0	1,9	9,0	11,1	1,5	1,1	4,3	18,0

¹ Selon une enquête auprès des institutions publiques de crédit, des principales banques, des banques d'épargne et d'un groupe important de compagnies d'assurances et de sociétés de crédit hypothécaire. Les données indiquent une tendance et ne reflètent ni la totalité des demandes de crédits hypothécaires, ni l'encours des ces crédits.

² Un crédit hypothécaire mixte est destiné au financement à la fois de l'achat d'un logement existant et des travaux de transformation de ce logement.

* **Référence bibliographique :** *Bulletin de la Banque Nationale de Belgique*, LXI^e année, Tome II, n^o 1-2, juillet-août 1986.

XVI - 5. — DEMANDES DE CREDITS HYPOTHECAIRES ET INSCRIPTIONS HYPOTHECAIRES

2. Inscriptions hypothécaires

Source : *Moniteur belge*.

Moyennes mensuelles	Milliards de francs ¹
1982	11,9
1983	12,0
1984	14,1
1985	15,2
1986	21,1
1987	27,2
1988	28,5
1989	35,4
1990	32,2
1989 2 ^e trimestre	37,0
3 ^e trimestre	36,2
4 ^e trimestre	38,5
1990 1 ^{er} trimestre	34,1
2 ^e trimestre	34,4
3 ^e trimestre	28,0
4 ^e trimestre	32,1
1991 1 ^{er} trimestre	32,2
2 ^e trimestre	31,8

¹ Montants estimés d'après les droits d'inscription perçus, y compris les renouvellements au bout de quinze ans qui se montent à environ 1 ½ p.c. du total mais non compris les hypothèques légales.

XVI - 6a. — ENGAGEMENTS CONTRACTES PAR LES SOCIÉTÉS¹ ET LES ENTREPRISES INDIVIDUELLES AUPRES DES INTERMÉDIAIRES FINANCIERS NATIONAUX

(variations en milliards de francs)

Période	Obligations émises par des		Crédits							p.m. Crédits à l'étranger	
	Orga- nismes publics d'explo- itation ²	Sociétés privées	Crédits d'investis- sement	Crédit- bail	Crédits d'es- compte et d'accep- tation	Crédits à l'expor- tation	Autres crédits ³	Total ⁴ (8) = (3) à (7)	dont	Total	dont
									Monnaies étran- gères ⁵		Monnaies étran- gères ⁵
(1)	(2)	(3)	(4)	(5)	(6)	(7)	(8) = (3) à (7)	(9)	(10)	(11)	
1983	8,6	5,5	13,3	1,7	1,1	4,7	5,7	26,4	8,1	119,0	101,2
1984	1,4	-0,8	38,4	6,4	-12,1	- 0,5	- 6,7	25,4	3,7	150,2	128,5
1985	- 9,4	-0,3	40,2	5,1	- 0,1	- 9,6	52,5	88,2	16,5	-113,6	-115,2
1986	2,6	-3,5	68,8	2,9	16,5	-16,2	21,0	93,0	23,4	- 55,9	- 77,6
1987	- 8,8	-2,5	115,5	14,3	-47,9	-13,1	79,9	148,9	14,4	- 21,7	- 10,7
1988	-18,7	0,4	124,0	21,1	0,5	- 0,7	165,7	310,4	64,0	91,6	84,8
1989	0,9	3,3	150,0	4,3	- 2,6	- 0,4	294,4	445,7	65,5	98,4	67,8
1990	-14,2	-5,3	164,8	11,8	-33,5	- 8,6	79,2	213,7	6,4	32,0	27,0
1988 4 ^e trimestre	-12,9	-3,0	54,8	8,0	0,0	- 0,7	41,7	103,8	18,9	- 15,7	- 24,8
1989 1 ^{er} trimestre	- 0,5	4,5	32,4	2,5	- 7,4	0,0	28,7	56,2	31,5	81,3	68,4
2 ^e trimestre	1,3	-1,9	36,5	5,0	6,5	- 1,5	114,8	161,3	24,0	117,6	115,5
3 ^e trimestre	- 1,7	1,8	37,9	- 1,5	- 2,6	- 2,7	67,9	99,0	18,1	- 39,4	- 63,6
4 ^e trimestre	1,8	-1,1	43,2	- 1,7	0,9	3,8	83,0	129,2	- 8,1	- 61,1	- 52,5
1990 1 ^{er} trimestre	0,2	-3,2	43,9	4,6	-30,0	- 3,3	- 89,8	- 74,6	7,9	72,6	72,5
2 ^e trimestre	- 1,2	0,0	37,5	8,8	7,5	- 2,4	57,4	108,9	-19,3	- 21,0	- 25,4
3 ^e trimestre	- 0,4	-0,9	34,4	2,2	-11,2	- 3,8	58,4	80,0	18,6	5,9	- 14,3
4 ^e trimestre	-12,8	-1,2	49,0	- 3,8	0,2	0,9	53,2	99,4	0,8	- 25,5	- 5,8
1991 1 ^{er} trimestre	- 2,0	2,3	24,8	- 1,6	2,1	- 0,1	48,0	73,1	30,7	53,9	60,1

¹ Organismes publics d'exploitation et sociétés privées qui ne sont ni des banques, ni des banques d'épargne, ni des entreprises régies par le chapitre I^{er} de la loi du 10 juin 1964.

² Y compris les certificats à un an au plus.

³ Principalement des avances.

⁴ Cf. colonnes (8) et (9) du tableau XVI-1.

⁵ Après élimination de l'incidence purement comptable des variations de cours de change.

**XVI - 6b. — ENGAGEMENTS CONTRACTES PAR LES SOCIÉTÉS¹ ET LES ENTREPRISES INDIVIDUELLES
AUPRES DES INTERMÉDIAIRES FINANCIERS NATIONAUX**

(encours en milliards de francs)

Fin de période	Obligations émises par des		Crédits							p.m. Crédits à l'étranger	
	Organismes publics d'exploitation ²	Sociétés privées	Crédits d'investissement	Crédit-bail	Crédits d'es-compte et d'acceptation	Crédits à l'exportation	Autres crédits ³	Total	dont	Total	dont
									Monnaies étrangères		Monnaies étrangères
(1)	(2)	(3)	(4)	(5)	(6)	(7)	(8) = (3) à (7)	(9)	(10)	(11)	
1983	106,7	47,1	566,9	14,4	214,9	148,6	540,1	1.484,9	176,1	867,7	817,7
1984	108,0	46,2	605,3	20,8	202,8	148,1	552,6	1.529,6	199,1	1.017,9	954,5
1985	98,6	45,9	645,5	25,9	202,7	138,5	588,0	1.600,6	198,3	904,4	832,8
1986	101,1	42,4	714,4	28,7	219,3	122,2	593,0	1.677,6	205,7	848,5	769,3
1987	92,3	39,9	830,0	43,1	171,4	109,2	665,2	1.818,8	212,5	826,8	734,8
1988	73,6	40,3	954,0	64,1	171,8	108,6	844,1	2.142,6	289,9	918,5	824,4
1989	74,5	43,6	1.104,0	68,5	169,2	108,2	1.127,5	2.577,4	344,4	1.016,9	896,6
1990	59,7	38,4	1.268,8	80,2	135,7	99,6	1.182,2	2.766,5	327,9	1.048,8	930,2
1988 4 ^e trimestre	73,6	40,3	954,0	64,1	171,8	108,6	844,1	2.142,6	289,9	918,5	824,4
1989 1 ^{er} trimestre	73,1	44,8	986,4	66,1	164,4	108,6	883,3	2.209,3	331,8	999,8	898,9
2 ^e trimestre	74,4	42,9	1.022,9	71,6	170,9	107,1	1.000,6	2.373,1	358,4	1.117,4	1.014,9
3 ^e trimestre	72,7	44,7	1.060,7	70,1	168,3	104,4	1.062,9	2.466,4	370,8	1.077,9	948,3
4 ^e trimestre	74,5	43,6	1.104,0	68,5	169,2	108,2	1.127,5	2.577,4	344,4	1.016,9	896,6
1990 1 ^{er} trimestre	74,1	40,5	1.147,9	73,1	139,2	104,9	1.032,6	2.497,7	347,2	1.089,5	973,7
2 ^e trimestre	72,9	40,5	1.185,4	81,8	146,7	102,5	1.087,4	2.603,9	325,3	1.068,5	947,8
3 ^e trimestre	72,5	39,6	1.219,8	84,0	135,5	98,8	1.139,4	2.677,5	337,5	1.074,4	943,4
4 ^e trimestre	59,7	38,4	1.268,8	80,2	135,7	99,6	1.182,2	2.766,5	327,9	1.048,8	930,2
1991 1 ^{er} trimestre	57,7	40,7	1.293,6	78,6	135,8	99,5	1.251,5	2.861,0	380,0	1.102,8	993,4

¹ Organismes publics d'exploitation et sociétés privées qui ne sont ni des banques, ni des banques d'épargne, ni des entreprises régies par le chapitre I^{er} de la loi du 10 juin 1964.

² Y compris les certificats à un an au plus.

³ Principalement des avances.

XVI - 7a. — ENGAGEMENTS CONTRACTÉS PAR LES SOCIÉTÉS¹ ET LES ENTREPRISES INDIVIDUELLES AUPRES DES BANQUES

(variations en milliards de francs)

Période	Obligations émises par des		Crédits							p.m. Crédits à l'étranger				
	Organismes publics d'exploitation ²	Sociétés privées	Crédits d'investissement	Crédit-bail	Crédits d'es-compte et d'acceptation	Crédits à l'exportation	Autres crédits ³	Total	dont		Crédits d'es-compte et d'acceptation	Autres	Total	dont
									Monnaies étrangères ⁴	Monnaies étrangères ⁴				
(1)	(2)	(3)	(4)	(5)	(6)	(7)	(8) = (3) à (7)	(9)	(10)	(11)	(12) = (10) + (11)	(13)		
1983	3,2	4,0	9,4	1,5	2,3	4,7	- 1,2	16,7	8,0	9,2	99,4	108,5	99,8	
1984	0,5	-2,6	30,3	3,5	-11,4	0,5	6,8	15,3	3,4	6,6	135,6	142,2	133,2	
1985	-6,2	-0,5	18,2	4,7	2,7	- 9,6	40,0	55,9	7,3	-10,6	-108,8	-119,4	-122,1	
1986	-3,0	0,6	50,4	1,6	15,9	-16,2	15,1	66,9	28,3	11,1	- 76,6	- 62,6	- 68,3	
1987	-1,5	3,2	71,9	13,4	-47,5	-13,1	79,6	104,3	13,0	24,0	108,3	- 32,2	41,0	
1988	-7,6	1,4	77,1	19,7	- 0,1	- 0,7	138,2	234,5	56,0	- 1,2	92,8	91,7	89,3	
1989	3,8	2,9	83,5	3,0	- 2,5	- 0,4	262,5	346,1	58,6	1,3	66,5	67,8	44,9	
1990	-4,1	-4,2	67,8	10,5	-34,0	- 8,6	52,9	88,6	5,1	5,2	10,7	16,0	21,8	
1988 4 ^e trimestre ...	-6,9	-1,1	26,7	7,2	- 0,1	- 0,7	32,7	65,9	11,6	4,7	- 15,9	- 11,2	- 18,1	
1989 1 ^{er} trimestre ...	0,3	3,8	18,6	2,3	- 7,0	0,0	36,8	50,7	33,8	3,0	74,4	77,4	70,5	
2 ^e trimestre ...	0,1	-1,6	20,4	4,6	6,1	- 1,5	104,1	133,7	23,4	0,3	106,2	106,5	105,5	
3 ^e trimestre ...	2,1	2,2	19,7	- 1,5	- 2,5	- 2,7	64,5	77,5	12,0	- 5,2	- 35,8	- 41,0	- 65,0	
4 ^e trimestre ...	1,3	-1,5	24,8	- 2,4	0,9	3,8	57,1	84,2	-10,6	3,2	- 78,3	- 75,1	- 66,1	
1990 1 ^{er} trimestre ...	-0,2	-1,9	22,0	4,2	-30,2	- 3,3	- 81,9	- 89,2	11,1	7,9	56,2	64,1	67,6	
2 ^e trimestre ...	-0,5	0,2	14,4	8,4	7,3	- 2,4	30,1	57,8	-16,5	- 0,5	- 31,0	- 31,5	- 33,4	
3 ^e trimestre ...	0,2	-0,5	11,3	1,6	-11,3	- 3,8	64,8	62,6	11,1	9,0	- 9,5	- 0,5	- 5,0	
4 ^e trimestre ...	-3,6	-2,0	20,1	- 3,7	0,2	0,9	39,9	57,4	- 0,6	-11,2	- 5,0	- 16,1	- 7,4	
1991 1 ^{er} trimestre ...	-1,6	2,3	18,4	- 2,1	1,4	- 0,1	41,1	58,7	27,0	3,0	47,4	50,4	57,0	

¹ Organismes publics d'exploitation et sociétés privées qui ne sont ni des banques, ni des banques d'épargne, ni des entreprises régies par le chapitre I^{er} de la loi du 10 juin 1964.

² Y compris les certificats à un an au plus.

³ Principalement des avances.

⁴ Après élimination de l'incidence purement comptable des variations de cours de change.

XVI - 7b. — ENGAGEMENTS CONTRACTES PAR LES SOCIÉTÉS¹ ET LES ENTREPRISES INDIVIDUELLES AUPRES DES BANQUES

(encours en milliards de francs)

Fin de période	Obligations émises par des		Crédits							p.m. Crédits à l'étranger			
	Organismes publics d'exploitation ²	Sociétés privées	Crédits d'investissement	Crédit-bail	Crédits d'es-compte et d'acceptation	Crédits à l'exportation	Autres crédits ³	Total	dont	Crédits d'es-compte et d'acceptation	Autres	Total	dont
									Monnaies étrangères ⁴				Monnaies étrangères ⁴
(1)	(2)	(3)	(4)	(5)	(6)	(7)	(8) = (3) à (7)	(9)	(10)	(11)	(12) = (10) + (11)	(13)	
1983	38,7	16,4	126,9	13,1	209,6	148,6	477,5	975,7	175,2	55,0	797,2	852,1	804,6
1984	39,2	13,9	157,3	16,7	198,2	148,1	490,0	1.010,3	197,9	61,6	932,8	994,3	937,9
1985	33,1	13,4	175,5	21,4	200,9	138,5	512,8	1.049,1	188,0	51,0	824,0	875,0	815,8
1986	30,0	14,0	225,9	23,0	216,9	122,2	511,9	1.099,9	200,4	62,0	750,5	812,5	747,4
1987	28,5	17,2	297,8	36,5	169,4	109,2	583,8	1.196,6	205,6	37,9	742,3	780,3	706,4
1988	20,8	18,5	375,0	56,2	169,3	108,6	735,2	1.444,3	274,8	36,8	835,2	872,0	795,8
1989	24,7	21,4	458,4	59,2	167,0	108,2	986,8	1.779,6	322,5	38,1	901,7	939,7	840,8
1990	20,6	17,2	526,2	69,7	132,9	99,6	1.015,0	1.843,5	303,0	43,2	912,4	955,7	862,6
1988 4 ^e trimestre ...	20,8	18,5	375,0	56,2	169,3	108,6	735,2	1.444,3	274,8	36,8	835,2	872,0	795,8
1989 1 ^{er} trimestre ...	21,1	22,3	393,6	58,5	162,4	108,6	782,5	1.505,6	319,2	39,8	909,5	949,3	866,3
2 ^e trimestre ...	21,2	20,7	414,0	63,1	168,5	107,1	889,0	1.641,8	345,1	40,1	1.015,7	1.055,8	971,8
3 ^e trimestre ...	23,3	22,9	433,7	61,6	166,0	104,4	948,0	1.713,7	351,4	34,9	979,9	1.014,8	906,8
4 ^e trimestre ...	24,7	21,4	458,4	59,2	167,0	108,2	986,8	1.779,6	322,5	38,1	901,7	939,7	840,8
1990 1 ^{er} trimestre ...	24,5	19,5	480,4	63,5	136,7	104,9	899,7	1.685,3	328,5	45,9	957,9	1.003,8	908,4
2 ^e trimestre ...	24,0	19,7	494,9	71,8	144,0	102,5	927,1	1.740,4	309,3	45,4	926,9	972,3	875,0
3 ^e trimestre ...	24,2	19,2	506,1	73,4	132,7	98,8	985,5	1.796,5	314,0	54,4	917,4	971,8	870,0
4 ^e trimestre ...	20,6	17,2	526,2	69,7	132,9	99,6	1.015,0	1.843,5	303,0	43,2	912,4	955,7	862,6
1991 1 ^{er} trimestre ...	19,1	19,6	544,6	67,6	134,3	99,5	1.077,5	1.923,6	351,5	46,2	959,8	1.006,1	919,5

¹ Organismes publics d'exploitation et sociétés privées qui ne sont ni des banques, ni des banques d'épargne, ni des entreprises régies par le chapitre 1^{er} de la loi du 10 juin 1964.

² Y compris les certificats à un an au plus.

³ Principalement des avances.

**XVI - 8a. — ENGAGEMENTS CONTRACTES PAR LES SOCIÉTÉS¹ ET LES ENTREPRISES INDIVIDUELLES
AUPRES DES BANQUES D'ÉPARGNE ET DES ENTREPRISES RÉGIES PAR LE CHAPITRE 1^{ER}
DE LA LOI DU 10 JUIN 1964**

(variations en milliards de francs)

Période	Obligations émises par des		Crédits					p.m. Crédits à l'étranger	
	Orga- nismes publics d'exploit- ation ²	Sociétés privées	Crédits d'investis- sement ³	Crédits d'es- compte et d'accep- tation	Autres ⁴	Total (6) = (3) à (5)	dont	Total	dont
							Monnaies étran- gères ⁵		Monnaies étran- gères ⁵
(1)	(2)	(3)	(4)	(5)	(6) = (3) à (5)	(7)	(8)	(9)	
1983	2,9	1,5	6,5	-1,1	0,8	6,2	0,0	4,4	2,3
1984	0,9	2,0	8,6	-0,5	1,8	7,6	0,0	5,6	3,6
1985	-1,6	-0,5	9,0	-2,9	3,7	9,8	0,6	4,7	1,0
1986	4,3	-0,8	18,1	0,4	6,4	24,9	-0,1	3,0	2,0
1987	-2,6	-0,3	21,3	-0,5	2,9	23,7	-0,1	4,8	1,3
1988	-4,3	0,3	28,6	0,2	13,4	42,0	4,1	- 0,5	0,4
1989	-2,1	0,6	40,0	0,0	7,9	47,0	-1,9	17,2	15,3
1990	-1,1	-0,8	40,6	0,6	21,0	62,1	2,0	12,6	9,6
1988 4 ^e trimestre	-2,5	-1,0	9,9	0,0	7,9	17,8	3,8	0,0	- 0,9
1989 1 ^{er} trimestre	0,2	0,8	8,9	-0,1	0,9	9,7	-3,3	1,5	1,6
2 ^e trimestre	-0,2	-0,2	6,5	0,4	7,5	14,4	0,8	- 0,3	- 0,3
3 ^e trimestre	-2,2	-0,3	12,2	-0,2	- 2,1	9,9	1,8	3,1	0,9
4 ^e trimestre	0,1	0,3	12,4	-0,1	1,6	13,9	-1,2	12,9	13,1
1990 1 ^{er} trimestre	0,6	-1,1	12,1	0,3	10,1	22,4	1,3	7,6	8,4
2 ^e trimestre	0,2	-0,1	9,2	0,1	10,1	19,4	-0,3	7,8	3,5
3 ^e trimestre	-0,2	-0,4	7,4	0,1	2,9	10,4	0,6	0,5	- 0,9
4 ^e trimestre	-1,7	0,8	11,9	0,1	- 2,1	9,9	0,4	- 3,3	- 1,4
1991 1 ^{er} trimestre	0,0	0,0	9,0	0,2	5,9	15,2	1,4	3,2	2,9

¹ Organismes publics d'exploitation et sociétés privées qui ne sont ni des banques, ni des banques d'épargne, ni des entreprises régies par le chapitre 1^{er} de la loi du 10 juin 1964.

² Y compris les certificats à un an au plus.

³ Y compris le crédit-bail.

⁴ Principalement des avances.

⁵ Après élimination de l'incidence purement comptable des variations de cours de change.

**XVI - 8b. — ENGAGEMENTS CONTRACTES PAR LES SOCIÉTÉS¹ ET LES ENTREPRISES INDIVIDUELLES
AUPRES DES BANQUES D'ÉPARGNE ET DES ENTREPRISES RÉGIES PAR LE CHAPITRE I^{er}
DE LA LOI DU 10 JUIN 1964**

(encours en milliards de francs)

Fin de période	Obligations émises par des		Crédits					p.m. Crédits à l'étranger	
	Orga- nismes publics d'explo- itation ²	Sociétés privées	Crédits d'investis- sement ³	Crédits d'es- compte et d'accep- tation	Autres ⁴	Total (6) = (3) à (5)	dont	Total	dont
							Monnaies étran- gères		Monnaies étran- gères
(1)	(2)	(3)	(4)	(5)	(6) = (3) à (5)	(7)	(8)	(9)	
1983	20,4	21,8	91,9	4,6	17,5	114,1	0,0	9,6	7,0
1984	21,4	23,8	100,5	4,0	19,2	123,7	0,0	15,1	10,6
1985	19,7	23,4	109,5	1,1	23,0	133,5	0,7	19,8	11,5
1986	24,1	20,5	127,7	1,5	29,3	158,5	0,5	22,9	13,6
1987	21,5	17,0	148,8	1,0	32,3	182,2	0,4	27,7	14,9
1988	17,2	17,4	177,4	1,2	45,7	224,3	4,6	27,2	15,3
1989	15,2	18,0	217,3	1,2	53,7	272,2	2,7	44,4	30,6
1990	14,1	17,2	257,8	1,8	74,7	334,3	4,7	56,9	40,1
1988 4 ^e trimestre	17,2	17,4	177,4	1,2	45,7	224,3	4,6	27,2	15,3
1989 1 ^{er} trimestre	17,5	18,2	186,3	1,1	46,6	234,0	1,3	28,7	16,8
2 ^e trimestre	17,3	18,0	192,8	1,5	54,2	248,4	2,1	28,4	16,6
3 ^e trimestre	15,1	17,7	204,9	1,3	52,1	258,3	3,8	31,5	17,5
4 ^e trimestre	15,2	18,0	217,3	1,2	53,7	272,2	2,7	44,4	30,6
1990 1 ^{er} trimestre	15,8	16,9	229,3	1,5	63,8	294,6	4,0	52,0	39,0
2 ^e trimestre	16,0	16,8	238,5	1,6	73,9	314,0	3,7	59,8	42,5
3 ^e trimestre	15,8	16,4	245,9	1,7	76,8	324,4	4,3	60,2	41,6
4 ^e trimestre	14,1	17,2	257,8	1,8	74,7	334,3	4,7	56,9	40,1
1991 1 ^{er} trimestre	14,1	17,2	266,9	2,0	80,6	349,5	6,1	60,1	43,0

¹ Organismes publics d'exploitation et sociétés privées qui ne sont ni des banques, ni des banques d'épargne, ni des entreprises régies par le chapitre I^{er} de la loi du 10 juin 1964.

² Y compris les certificats à un an au plus.

³ Y compris le crédit-bail.

⁴ Principalement des avances.

**XVI - 9a. — ENGAGEMENTS CONTRACTES PAR LES SOCIÉTÉS¹ ET LES ENTREPRISES INDIVIDUELLES
AUPRES DES ÉTABLISSEMENTS DE CRÉDIT DU SECTEUR PUBLIC**

(variations en milliards de francs)

Période	Obligations émises par des		Crédits					p.m. Crédits à l'étranger	
	Orga- nismes publics d'exploit- ation ²	Sociétés privées	Crédits d'investis- sement ³	Crédits d'es- compte et d'accep- tation	Autres ⁴	Total	dont		
							Monnaies étran- gères ⁵	Total	dont
	(1)	(2)	(3)	(4)	(5)	(6) = (3) à (5)	(7)	(8)	(9)
1983	1,8	0,1	- 2,4	-0,2	6,3	3,4	0,1	6,0	6,0
1984	0,3	-0,4	2,3	-0,1	- 1,7	0,5	0,7	2,4	- 0,1
1985	-1,0	0,5	13,5	0,0	8,9	22,5	8,4	1,1	- 0,4
1986	-0,2	-1,2	1,4	0,1	- 0,4	1,2	-4,7	3,6	2,8
1987	-4,0	-2,2	23,4	0,1	- 2,7	20,8	1,6	5,8	5,2
1988	-6,5	-1,1	19,6	0,3	14,1	33,9	4,1	0,4	- 0,1
1989	-1,7	-0,2	28,1	-0,2	23,8	51,6	8,8	13,5	11,9
1990	-7,1	-0,3	57,8	0,0	5,5	63,2	0,9	3,5	2,3
1988 4 ^e trimestre	-3,0	-0,8	18,9	0,1	1,1	20,1	3,6	- 4,5	- 2,6
1989 1 ^{er} trimestre	-1,1	-0,1	5,2	-0,3	- 9,1	- 4,2	0,9	2,4	2,4
2 ^e trimestre	1,5	-0,2	10,0	0,0	3,2	13,2	-0,1	11,5	10,8
3 ^e trimestre	-1,5	-0,1	6,1	0,0	5,5	11,5	4,3	- 1,5	- 2,6
4 ^e trimestre	-0,6	0,2	6,8	0,1	24,2	31,1	3,7	1,1	1,3
1990 1 ^{er} trimestre	0,1	-0,2	10,2	0,0	-17,9	- 7,8	-4,5	0,8	1,1
2 ^e trimestre	-1,0	-0,1	14,4	0,1	17,3	31,7	-2,4	2,8	4,0
3 ^e trimestre	-0,2	0,0	16,3	0,0	- 9,3	7,1	6,9	5,9	1,5
4 ^e trimestre	-6,0	0,0	16,9	-0,1	15,4	32,2	0,9	- 6,0	- 4,3
1991 1 ^{er} trimestre	-0,1	0,0	- 2,2	0,5	0,9	- 0,8	2,2	0,4	3,4

¹ Organismes publics d'exploitation et sociétés privées qui ne sont ni des banques, ni des banques d'épargne, ni des entreprises régies par le chapitre I^{er} de la loi du 10 juin 1964.

² Y compris les certificats à un an au plus.

³ Y compris le crédit-bail.

⁴ Principalement des avances.

⁵ Après élimination de l'incidence purement comptable des variations de cours de change.

**XVI - 9b. — ENGAGEMENTS CONTRACTES PAR LES SOCIÉTÉS¹ ET LES ENTREPRISES INDIVIDUELLES
AUPRES DES ÉTABLISSEMENTS DE CRÉDIT DU SECTEUR PUBLIC**

(encours en milliards de francs)

Fin de période	Obligations émises par des		Crédits					p.m. Crédits à l'étranger	
	Orga- nismes publics d'explo- itation ²	Sociétés privées	Crédits d'investis- sement ³	Crédits d'es- compte et d'accep- tation (4)	Autres ⁴	Total (6) = (3) à (5)	dont	Total	dont
							Monnaies étrangères		Monnaies étrangères
	(1)	(2)	(3)	(4)	(5)	(6) = (3) à (5)	(7)	(8)	(9)
1983	44,7	8,9	349,4	0,7	45,0	395,1	0,9	6,0	6,0
1984	45,1	8,5	351,6	0,5	43,4	395,5	1,2	8,5	6,0
1985	44,0	9,1	365,1	0,7	52,2	418,0	9,7	9,5	5,5
1986	43,8	7,9	366,5	0,9	51,8	419,2	4,9	13,1	8,3
1987	39,7	5,6	389,9	1,0	49,1	440,0	6,4	18,9	13,5
1988	33,2	4,4	409,4	1,3	63,2	473,9	10,4	19,3	13,4
1989	31,5	4,3	437,5	1,0	87,0	525,5	19,2	32,8	25,2
1990	23,8	4,0	495,3	1,0	92,4	588,8	20,1	36,3	27,5
1988 4 ^e trimestre	33,2	4,4	409,4	1,3	63,2	473,9	10,4	19,3	13,4
1989 1 ^{er} trimestre	32,1	4,3	414,6	0,9	54,2	469,7	11,4	21,7	15,8
2 ^e trimestre	33,6	4,2	424,6	0,9	57,4	482,9	11,2	33,2	26,5
3 ^e trimestre	32,1	4,1	430,7	0,9	62,8	494,4	15,5	31,7	23,9
4 ^e trimestre	31,5	4,3	437,5	1,0	87,0	525,5	19,2	32,8	25,2
1990 1 ^{er} trimestre	31,0	4,1	447,7	1,0	69,1	517,8	14,7	33,6	26,3
2 ^e trimestre	30,0	4,0	462,0	1,1	86,4	549,5	12,3	36,4	30,3
3 ^e trimestre	29,8	4,0	478,4	1,1	77,0	556,6	19,2	42,3	31,8
4 ^e trimestre	23,8	4,0	495,3	1,0	92,4	588,8	20,1	36,3	27,5
1991 1 ^{er} trimestre	23,7	4,0	493,1	1,5	93,4	588,0	22,4	36,6	30,9

¹ Organismes publics d'exploitation et sociétés privées qui ne sont ni des banques, ni des banques d'épargne, ni des entreprises régies par le chapitre I^{er} de la loi du 10 juin 1964.

² Y compris les certificats à un an au plus.

³ Y compris le crédit-bail.

⁴ Principalement des avances.

XVI - 10. — ENGAGEMENTS DES SOCIÉTÉS¹ A L'EGARD DE L'ÉTRANGER

(variations en milliards de francs)

Période	Investissements directs en Belgique		Autres acquisitions d'actions belges par l'étranger	Acquisitions d'obligations belges par l'étranger		Acquisitions d'immeubles par l'étranger	Autres engagements	Total	dont ³ :	
	Création et extension de sociétés, prises de participation	Prêts		Organismes publics d'exploitation ²	Sociétés privées				Franc belge	Monnaies étrangères ⁴
	(1)	(2)	(3)	(4)	(5)	(6)	(7)	(8)	(9)	(10)
1983	51,3	-12,2	1,4	2,7	0,1	3,0	- 4,5	41,8	- 0,1	- 3,5
1984	10,8	- 8,6	- 4,7	7,3	0,7	3,0	29,5	38,0	- 3,9	15,7
1985	27,8	13,8	12,1	- 5,8	2,1	3,9	15,3	69,2	14,3	- 1,8
1986	23,5	-10,5	28,8	- 4,9	0,6	2,6	13,9	54,0	35,9	- 9,1
1987	57,9	11,3	23,8	- 5,3	2,6	0,2	21,6	112,1	34,8	- 5,7
1988	115,8	40,4	18,7	- 0,2	-0,9	2,9	14,3	191,0	37,5	- 7,1
1989	128,8	95,8	30,6	- 9,7	-4,6	11,9	54,2	307,0	43,5	3,2
1990	151,7	92,2	28,1	-10,1	3,0	14,9	27,7	307,5	39,2	- 1,9
1988 4 ^e trimestre	50,8	23,3	1,1	1,2	0,4	1,0	8,7	86,5	11,2	- 1,2
1989 1 ^{er} trimestre	40,9	4,7	7,9	- 2,0	-2,7	1,2	9,0	59,0	9,4	- 3,0
2 ^e trimestre	43,8	23,7	2,4	- 0,3	-1,4	2,7	0,9	71,8	0,6	4,2
3 ^e trimestre	21,3	34,4	16,7	- 3,1	-0,3	3,8	19,4	92,2	18,2	3,6
4 ^e trimestre	22,8	33,0	3,6	- 4,3	-0,2	4,2	24,9	84,0	15,3	- 1,6
1990 1 ^{er} trimestre	41,7	9,7	8,1	0,3	0,5	3,0	3,0	66,3	7,3	3,4
2 ^e trimestre	39,1	20,1	4,6	- 4,1	0,6	2,9	42,4	105,6	24,0	4,1
3 ^e trimestre	21,7	9,8	6,4	- 4,5	0,9	4,7	9,4	48,4	15,9	1,4
4 ^e trimestre	49,2	52,6	9,0	- 1,8	1,0	4,3	-27,1	87,2	- 8,0	-10,8
1991 1 ^{er} trimestre	36,8	29,7	0,5	- 1,9	1,5	3,9	14,1	84,6	23,4	- 2,9

¹ Organismes publics d'exploitation et sociétés privées qui ne sont ni des banques, ni des banques d'épargne, ni des entreprises régies par le chapitre I^{er} de la loi du 10 juin 1964.

² Y compris les certificats à un an au plus.

³ Le solde concerne les engagements envers l'étranger, dont la ventilation entre franc belge et monnaies étrangères n'est pas connue ou n'a pas de sens.

⁴ Après élimination de l'incidence purement comptable des variations de cours de change.

XVI - 11. — CREDITS¹ D'ESCOMPTE, D'AVANCES ET D'ACCEPTATION ACCORDES A LEUR ORIGINE PAR LES BANQUES DE DEPOTS, LA CAISSE GENERALE D'EPARGNE ET DE RETRAITE, LA SOCIETE NATIONALE DE CREDIT A L'INDUSTRIE ET LA CAISSE NATIONALE DE CREDIT PROFESSIONNEL² AUX ENTREPRISES ET PARTICULIERS ET A L'ETRANGER

1. Crédits d'un million de francs ou plus dont le bénéficiaire³ est un résident belge

Ventilation d'après la branche d'activité du bénéficiaire

(encours en milliards de francs)

Fin de période	Encours ouverts				Encours utilisés			
	1987	1988	1989	1990	1987	1988	1989	1990
Agriculture et commerce de gros des produits agricoles	85,8	92,1	103,2	106,0	60,3	62,5	70,0	73,9
Industries extractives et commerce de gros des produits de ces industries	44,7	48,0	51,7	49,0	14,9	16,9	17,1	13,2
Alimentation, boissons et tabac	217,6	235,3	262,2	276,9	92,3	107,1	129,0	139,1
Textile, habillement et cuir	124,3	135,3	146,5	156,2	61,9	70,1	82,9	89,9
Industrie chimique ⁴	317,1	339,5	374,8	375,8	82,8	105,9	130,7	147,5
Métallurgie de base	135,3	142,3	168,0	172,3	59,1	59,9	70,4	63,9
Fabrications métalliques	458,6	498,3	577,2	537,8	186,8	228,7	261,6	242,2
Produits minéraux non métalliques et bois	122,3	134,2	172,0	177,2	64,4	71,2	101,3	96,9
Papier, carton et imprimerie	77,4	85,2	95,6	104,1	41,0	48,4	55,9	59,5
Pétrole	118,9	136,2	133,1	135,0	20,5	24,1	22,3	30,6
Diamant et orfèvrerie	45,8	54,7	61,5	56,7	26,6	34,8	36,2	38,5
Autres	3,9	3,9	4,7	4,8	2,3	2,0	2,5	3,4
Construction et affaires immobilières de génie civil	137,0	161,7	216,7	273,9	76,3	93,5	137,5	179,1
Production et distribution d'énergie et d'eau ..	158,4	160,9	156,5	137,3	82,9	86,7	91,8	78,3
Autres services :								
Commerce de gros non spécialisé	129,8	162,8	183,0	184,5	70,7	84,6	106,3	109,4
Commerce de détail	162,3	194,5	237,8	258,4	113,4	130,6	166,4	176,9
Transports, entrepôts et communications	211,2	242,1	282,5	346,5	132,9	151,0	177,8	235,5
Services financiers ⁵	287,1	415,4	491,9	512,7	134,6	192,4	215,7	204,8
Autres services aux entreprises ⁶	120,8	151,1	206,8	331,2	62,3	79,2	124,8	209,4
Autres services aux particuliers ⁷	177,8	202,1	228,9	305,1	169,6	188,1	231,8	256,9
Total ...	3.160,4	3.622,4	4.205,1	4.501,4	1.555,6	1.837,7	2.232,0	2.448,9

¹ Y compris ceux finançant spécifiquement des investissements en biens de capital fixe.

² Non compris les crédits que la CNCP accorde à l'intervention des entreprises de crédit agréées par elle.

³ Est considéré comme tel l'entreprise ou le particulier qui a obtenu l'ouverture de crédit et qui a, de la sorte, l'initiative de son utilisation, initiative qu'il peut exercer soit en s'endettant lui-même envers l'intermédiaire financier, soit en lui cédant des créances commerciales qu'il détient sur des tiers. Les entreprises bénéficiaires comprennent les organismes publics d'exploitation, mais non les intermédiaires financiers.

⁴ Y compris industrie du plastique, industrie du caoutchouc, cokeries et fabriques d'agglomérés.

⁵ Notamment crédits aux sociétés à portefeuille et aux sociétés de financement.

⁶ Notamment entreprises de factoring, de location-financement, de publicité, bureaux d'études et d'organisation.

⁷ Notamment prêts et crédits aux institutions de soins de santé, de services récréatifs, aux membres des professions libérales, aux salariés et appointés, à l'exclusion cependant des prêts hypothécaires accordés par la CGER à ces derniers.

**XVI - 11. — CREDITS D'ESCOMPTE, D'AVANCES ET D'ACCEPTATION ACCORDES A LEUR ORIGINE
PAR LES BANQUES DE DEPOTS, LA CAISSE GENERALE D'EPARGNE ET DE RETRAITE,
LA SOCIETE NATIONALE DE CREDIT A L'INDUSTRIE ET LA CAISSE NATIONALE
DE CREDIT PROFESSIONNEL AUX ENTREPRISES ET PARTICULIERS ET A L'ETRANGER**

2. Crédits d'un million de francs ou plus dont le bénéficiaire¹ est un non-résident

Ventilation d'après la zone géographique où le bénéficiaire a sa résidence

(encours en milliards de francs)

Fin de période	Encours ouverts				Encours utilisés			
	1987	1988	1989	1990	1987	1988	1989	1990
Communauté Economique Européenne	829,6	1.139,0	1.182,4	1.240,4	293,0	374,2	398,7	460,8
Royaume-Uni	316,3	487,8	548,5	538,9	56,1	85,9	120,7	102,7
Allemagne	103,4	146,1	120,9	152,7	39,9	51,8	46,5	62,8
France	85,3	89,4	79,7	98,4	31,0	32,9	34,8	42,9
Pays-Bas	101,6	121,8	140,7	159,5	45,9	51,8	50,1	72,5
Italie	69,6	74,1	77,0	86,8	28,1	33,4	36,3	50,0
Luxembourg	43,4	64,9	66,4	54,0	11,3	20,0	14,3	15,0
Danemark	12,0	29,0	25,3	27,4	7,3	10,5	8,7	22,0
Irlande	5,3	3,2	3,2	11,5	0,4	0,6	1,1	6,8
Grèce	5,3	5,2	4,2	3,3	4,0	4,0	2,9	2,5
Espagne	62,3	81,7	82,8	78,0	50,1	60,7	63,5	64,9
Portugal	25,1	35,8	33,7	29,9	18,9	22,6	19,8	18,6
Autres pays d'Europe	87,8	106,2	139,3	106,4	32,7	39,3	50,5	47,6
dont : Suisse	46,4	61,1	80,6	58,6	12,2	15,0	21,1	22,4
Norvège	4,7	5,5	5,0	5,2	1,0	1,5	2,2	1,9
Suède	8,3	13,4	17,5	11,5	0,3	3,3	8,4	6,3
Etats-Unis et Canada	323,4	423,4	449,8	397,7	105,0	132,3	118,0	132,0
Pays exportateurs de pétrole	57,9	56,6	61,4	49,1	46,6	42,1	41,7	34,2
Autres pays de l'hémisphère occidental	172,4	151,1	165,2	153,7	90,2	79,8	86,2	74,1
dont : Brésil	51,8	42,7	36,0	23,8	25,4	17,8	14,9	9,2
Mexique	25,9	20,2	25,9	23,1	21,8	17,5	20,9	15,1
Autres pays d'Afrique	41,6	49,0	53,4	48,4	34,7	35,8	36,2	32,3
dont : Afrique du Sud	3,4	4,8	4,0	2,7	2,7	3,4	3,3	1,9
Zaïre	15,1	19,1	24,1	26,0	13,2	12,4	14,7	15,0
Australie et Nouvelle-Zélande	123,9	114,5	111,1	65,6	88,0	72,5	72,2	45,7
Autres pays d'Asie	184,3	146,4	162,9	128,0	84,0	82,1	78,5	49,9
dont : Japon	94,4	55,1	47,3	16,7	32,9	34,4	28,3	6,7
Total ...	1.820,9	2.186,2	2.325,5	2.189,3	774,2	858,1	882,0	876,6

¹ Est considéré comme tel celui qui a obtenu l'ouverture de crédit et qui a de la sorte l'initiative de son utilisation, initiative qu'il peut exercer en s'endettant lui-même

ou en lui cédant des créances commerciales qu'il détient sur des tiers.

XVII. — VALEURS MOBILIERES DU SECTEUR PRIVE ET CREDITS AUX ENTREPRISES ET PARTICULIERS ET A L'ETRANGER

1. — ACTIVITE BOUSIERE : CAPITAUX TRAITES, NIVEAU DES COURS ET TAUX DE RENDEMENT

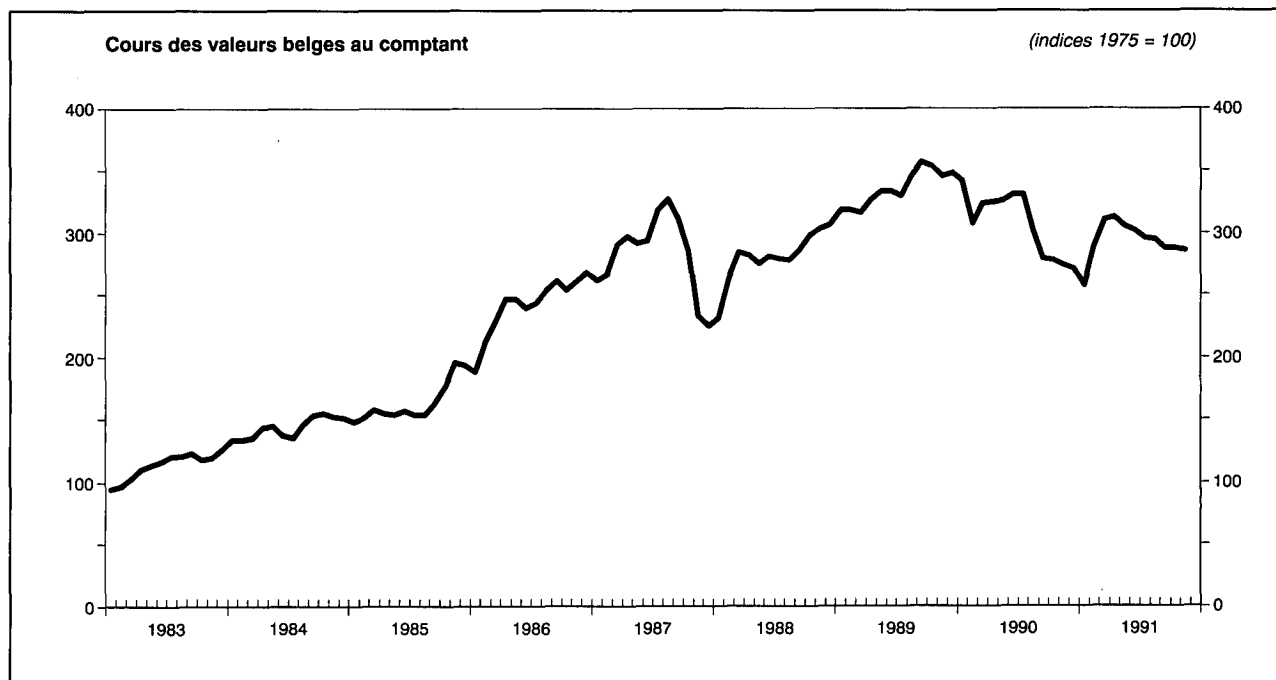

Moyennes mensuelles ou mois	Valeurs belges				Valeurs étrangères		
	Capitaux traités Moyennes par séance ^{1,2}	Cours des actions au comptant ³		Taux de rendement des actions ⁴		Capitaux traités Moyennes par séance ¹	Cours des actions au comptant ³
		Ensemble	Sociétés industrielles	Ensemble	Sociétés industrielles ⁵		
	(millions de francs)	(indices 1975 - 100)		(%)		(millions de francs)	(indices 1975 - 100)
1983	308	114	113	6,1	5,0	254	288
1984	367	144	144	5,2	3,9	272	349
1985	454	163	160	4,9	4,1	305	397
1986	792	241	231	3,6	3,4	413	428
1987	1.075	283	270	3,3	3,0	518	479
1988	1.227	281	276	3,2	2,8	354	464
1989	1.232	336	310	2,9	2,4	463	586
1990	913	308	282	2,9	2,5	376	531
1989 3 ^e trimestre	1.408	344	312	2,8	2,5	418	620
1989 4 ^e trimestre	1.352	349	317	2,8	2,4	458	602
1990 1 ^{er} trimestre	1.306	325	295	2,7	2,0	572	586
1990 2 ^e trimestre	951	327	300	2,4	1,8	351	565
1990 3 ^e trimestre	824	304	277	3,0	2,9	364	515
1990 4 ^e trimestre	570	274	256	3,6	3,5	217	456
1991 1 ^{er} trimestre	887	285	270	3,3	3,6	298	485
1991 2 ^e trimestre	1.044	307	289	3,2	2,7	339	532
1991 3 ^e trimestre	760	293	279	3,4	2,9	289	560
1990 Novembre	634	274	255	3,6	3,6	180	446
1990 Décembre	514	271	255	3,6	3,5	232	456
1991 Janvier	487	257	244	3,7	3,7	274	447
1991 Février	1.038	289	274	3,2	3,1	312	482
1991 Mars	1.137	311	293	3,0	2,9	308	525
1991 Avril	1.082	313	294	3,1	2,7	286	496
1991 Mai	1.032	306	289	3,2	2,6	306	537
1991 Juin	1.017	302	286	3,2	2,6	426	563
1991 Juillet	785	296	282	3,3	2,8	318	567
1991 Août	765	295	281	3,3	2,8	314	562
1991 Septembre	730	288	274	3,5	3,0	234	552
1991 Octobre	808	288	274	3,4	3,0	251	547
1991 Novembre		286	269	3,5	3,1		535

¹ Source : Commission de la Bourse de Bruxelles. Transactions au comptant et à terme à la Bourse de Bruxelles.

² Obligations de sociétés et actions uniquement.

³ Source : I.N.S. Indices des actions aux Bourses de Bruxelles et d'Anvers. Moyennes des indices aux 10 et 25 de chaque mois.

⁴ Rapport au cours à la fin du mois à la Bourse de Bruxelles du dernier dividende net payé. Source : Kredietbank.

⁵ Actions sans avantages fiscaux.

XVII - 2. — RENDEMENT DES SOCIÉTÉS PAR ACTIONS¹

Source : INS.

Périodes ²	Nombre de sociétés recensées	Capital versé	Réserves	Résultats nets de l'année comptable		Dividendes bruts mis en paiement	Tantièmes payés	Emprunts obligataires	
				Bénéfices	Pertes			Dette obligataire en vie au 31/12	Montant brut des coupons payés ³
				(milliards de francs)					
	(1)	(2)	(3)	(4)	(5)	(6)	(7)	(8)	(9)
A. — Sociétés ayant leur principale exploitation en Belgique⁴									
1970	15.567	343,9	191,4	47,4	9,1	21,2	1,7	104,1	5,3
1971	15.938	371,8	210,8	53,5	9,7	23,8	1,9	122,3	7,0
1972	16.640	395,4	239,8	53,9	12,6	24,2	1,8	151,0	8,5
1973	17.155	419,2	257,5	62,5	10,6	28,9	2,0	173,6	10,4
1974	18.137	440,2	282,7	78,4	11,7	36,4	2,4	199,3	12,1
1975	19.108	469,5	319,6	83,9	23,2	40,0	2,3	240,6	14,5
1976	19.993	497,3	348,5	65,8	47,3	32,2	1,3	281,8	18,2
1977	20.734	524,4	353,8	77,0	42,5	36,2	1,3	330,1	22,0
B. — Sociétés ayant leur principale exploitation à l'étranger									
1970	240	41,3	29,7	6,4	2,6	3,6	0,2	3,7	0,3
1971	234	43,0	29,0	7,1	0,3	3,9	0,2	2,3	0,2
1972	229	46,8	31,9	5,3	0,2	3,8	0,2	4,9	0,2
1973	211	43,9	32,0	5,5	0,4	3,7	0,2	4,8	0,3
1974	192	45,8	32,1	7,9	0,7	4,7	0,2	4,7	0,3
1975	186	45,5	34,5	11,1	0,8	5,5	0,2	6,5	0,3
1976	174	43,9	38,2	6,5	0,7	4,7	0,2	6,9	0,5
1977	169	44,1	37,1	5,1	0,9	4,8	0,2	6,9	0,6
C. — Total⁴									
1970	15.807	385,2	221,1	53,8	11,7	24,8	1,9	107,8	5,6
1971	16.172	414,8	239,8	60,6	10,0	27,7	2,1	124,6	7,2
1972	16.869	442,2	271,7	59,2	12,8	28,0	2,0	155,9	8,7
1973	17.366	463,1	289,5	68,0	11,0	32,6	2,2	178,4	10,7
1974	18.329	486,0	314,8	86,3	12,4	41,1	2,6	204,0	12,4
1975	19.294	515,0	354,1	95,0	24,0	45,5	2,5	247,1	14,8
1976	20.167	541,2	386,7	72,3	48,0	36,9	1,5	288,7	18,7
1977	20.903	568,5	390,9	82,1	43,4	41,0	1,5	336,7	22,6

¹ Sociétés anonymes et en commandite par actions de droit belge.

² Il s'agit de l'année de paiement du dividende pour les colonnes (1) à (7).

³ Il s'agit du montant des intérêts échus pendant l'année sous rubrique; ce montant est en relation avec la dette obligataire en vie à la fin de l'année précédente.

⁴ Non compris la BNB, la SNCI et la SABENA.

XVII - 4. — EMISSIONS DES SOCIÉTÉS¹

(milliards de francs)

Source : INS (données modifiées par la BNB²).

Périodes	Actions		Obligations (montant nominal)					Actions et obligations	Actions et obligations
	émissions nominales (1)	émissions nettes (2)	émissions non continues			émissions continues nettes (6)	Total des émissions nettes (7) = (5) + (6)	Total des émissions nettes (8) = (2) + (7)	Total des émissions nettes (INS) (9)
			émissions brutes (3)	amortissements (4)	émissions nettes (5) = (3) - (4)				
A. — Sociétés ayant leur principale exploitation en Belgique									
1973	39,1	20,8	13,9	3,3	10,6	6,3	16,9	37,7	39,1
1974	49,5	23,4	13,4	4,2	9,2	9,6	18,8	42,2	43,2
1975	39,4	21,5	27,0	4,5	22,5	9,0	31,5	53,0	58,1
1976	50,1	* 25,2	18,4	3,9	14,5	11,7	26,2	* 51,4	* 63,3
1977	* 91,9	* 55,3	13,4	4,8	8,6	14,5	23,1	* 78,4	* 99,4
1978	* 64,4	* 41,2	10,3	8,1	2,2	12,5	14,7	* 55,9	* 72,9
1979	* 67,1	* 34,5	16,0	8,8	7,2	14,9	22,1	* 56,6	* 79,8
1980	* 87,1	43,7	16,9	9,6	7,3	24,6	31,9	75,6	120,0
B. — Sociétés ayant leur principale exploitation à l'étranger									
1973	9,4	0,3	0,0	0,1	- 0,1	0,0	- 0,1	0,2	0,2
1974	0,6	0,2	0,0	0,1	- 0,1	0,0	- 0,1	0,1	0,1
1975	0,2	0,0	1,9	0,1	1,8	0,0	1,8	1,8	1,8
1976	0,6	0,2	0,4	0,0	0,4	0,4	0,4
1977	0,0	0,3	- 0,3	0,0	- 0,3	- 0,3	- 0,3
1978	0,0	0,4	- 0,4	0,0	- 0,4	- 0,4	- 0,4
1979	0,0	0,4	- 0,4	0,0	- 0,4	- 0,4	- 0,4
1980	* .	.	0,0	0,1	- 0,1	0,0	- 0,1	- 0,1	- 0,1
C. — Total général									
1973	48,5	21,1	13,9	3,4	10,5	6,3	16,8	37,9	39,3
1974	50,1	23,6	13,4	4,3	9,1	9,6	18,7	42,3	43,3
1975	39,6	21,5	28,9	4,6	24,3	9,0	33,3	54,8	59,9
1976	50,1	* 25,2	19,0	4,1	14,9	11,7	26,6	* 51,8	* 63,7
1977	* 91,9	* 55,3	13,4	5,1	8,3	14,5	22,8	* 78,1	* 99,1
1978	* 64,4	* 41,2	10,3	8,5	1,8	12,5	14,3	* 55,5	* 72,5
1979	* 67,1	* 34,5	16,0	9,2	6,8	14,9	21,7	* 56,2	* 79,4
1980	* 87,1	43,7	16,9	9,7	7,2	24,6	31,8	75,5	119,9

¹ Sociétés anonymes, en commandite par actions et de personnes à responsabilité limitée de droit belge.

² Ces modifications consistent d'une part à inclure les appels de fonds, d'autre part à éliminer les émissions continues et non continues d'obligations du secteur public (SNCI, SABENA) et les émissions d'obligations et de bons de caisse des banques belges.

N.B. — Colonne (1) et (9) : montants repris sans modifications des statistiques de l'INS.

— Colonne (2) à (8) : montants modifiés par la BNB comme indiqué à la note ² ci-contre.

— Colonne (1) : constitutions de sociétés et augmentations de capital — colonne (2) : montants libérés sur souscriptions d'actions (déduction faite des libérations autres qu'en espèces), primes d'émission et appels de fonds — colonne (3) : nouvelles émissions (partie effectivement émise au cours de l'année) plus reliquats d'émissions antérieures, moins emprunts de conversion et d'émissions contre paiement en nature

XVII - 5. — EMISSIONS DES SOCIÉTÉS¹

(milliards de francs)

Périodes	Actions		Obligations (montant nominal)	Actions et obligations
	Emissions nominales (1)	Emissions ² nettes (2)	Emissions non continues brutes (3)	Total (4) = (2) + (3)
1981 ³	115,9	48,3	47,9	96,2
1982	152,1	102,3	6,1	108,4
1983	330,4	239,2	27,4	266,6
1984	124,4	87,7	5,0	92,7
1985	169,0	103,5	7,8	111,3
1986	241,3	! 136,3	6,1	! 142,4
1985 1 ^{er} trimestre	21,5	12,2	2,0	14,2
2 ^e trimestre	46,3	26,4	5,5	31,9
3 ^e trimestre	39,5	22,7	0,0	22,7
4 ^e trimestre	61,8	42,2	0,3	42,5
1986 1 ^{er} trimestre	60,5	30,8	0,0	30,8
2 ^e trimestre	61,2	35,1	1,1	36,2
3 ^e trimestre	51,5	29,7	0,1	29,8
4 ^e trimestre	68,1	40,7	4,9	45,6
1987 1 ^{er} trimestre *	57,7	42,5	1,0	43,5
1986 Mars	17,9	8,6	0,0	8,6
Avril	13,2	6,3	0,5	6,8
Mai	19,4	16,2	0,6	16,8
Juin	28,6	12,6	0,0	12,6
Juillet	24,9	17,1	0,0	17,1
Août	12,6	5,8	0,0	5,8
Septembre	14,0	6,8	0,0	6,8
Octobre	17,3	13,0	0,6	13,6
Novembre	17,2	14,3	1,7	16,0
Décembre	33,6	13,4	2,6	16,0
1987 Janvier	11,0	6,0	0,0	6,0
Février	28,0	23,7	1,0	24,7
Mars	18,7	12,8	0,0	12,8

¹ Sociétés anonymes, en commandite par actions et privées à responsabilité limitée de droit belge. Les chiffres de ce tableau diffèrent des données reprises au tableau XVII-4 sur les points suivants : a) les émissions nettes d'actions ne comprennent pas les appels de fonds; b) les émissions d'obligations sont brutes (amortissements non déduits) et ne comprennent pas les émissions continues.

² Y compris les primes d'émission.

³ Y compris les opérations résultant du plan d'assainissement de la sidérurgie.

XVIII. — MARCHÉ MONÉTAIRE *

1. — INCIDENCE DES OPERATIONS DE LA BANQUE NATIONALE DE BELGIQUE SUR LE MARCHÉ MONÉTAIRE

(variations par rapport à la fin de la période précédente, milliards de francs)

(+) effet d'élargissement des liquidités, (–) effet de resserrement des liquidités

	Billets en circulation ¹ [augmentation (–)]	Réserves de change nettes ²	Autres opérations	Effet total d'élargissement ou de resserrement des liquidités	Régulation du marché monétaire par la BNB						Total (11) = (5) + (6) + (7) + (10)
					Mobilisation d'effets de commerce	Octroi de crédits par adjudications	Interventions directes sur le marché monétaire	Couverture ou absorption des soldes de fin de journée			
								du Trésor et du Fonds des Rentes	des intermédiaires financiers	total	
(1)	(2)	(3)	(4) = (1) à (3)	(5)	(6)	(7)	(8)	(9)	(10) = (8) + (9)	(11)	
1991 Février	– 1,5	+ 1,2	– 2,2	– 2,5	– 0,8	– 10,8	+ 16,8	+ 0,1	– 2,8	– 2,7	+ 2,5
Mars	– 8,5	– 2,8	+ 6,0	– 5,3	– 0,6	+ 8,9	– 3,2	+ 1,6	– 1,4	+ 0,2	+ 5,3
Avril	+ 1,8	– 1,7	– 0,9	– 0,8	– 6,6	– 9,4	+ 15,1	– 1,9	+ 3,6	+ 1,7	+ 0,8
Mai	– 12,3	+ 2,8	– 0,4	– 9,9	– 0,5	+ 0,1	+ 1,0	+ 2,0	+ 7,3	+ 9,3	+ 9,9
Juin	– 16,5	+ 0,6	+ 5,0	– 10,9	+ 6,9	– 9,9	+ 18,9	+ 0,4	– 5,4	– 5,0	+ 10,9
Juillet	+ 21,4	– 1,3	– 0,3	+ 19,8	+ 0,9	+ 4,6	– 26,5	– 1,9	+ 3,1	+ 1,2	– 19,8
Août	+ 0,5	– 0,6	– 0,8	– 0,9	+ 1,0	+ 5,4	– 6,1	– 0,2	+ 0,8	+ 0,6	+ 0,9
Septembre	+ 1,7	– 2,3	+ 6,4	+ 5,8	...	+ 1,1	– 6,1	+ 2,7	– 3,5	– 0,8	– 5,8
Octobre	– 0,5	+ 3,0	+ 0,2	+ 2,7	+ 0,2	– 1,2	– 0,8	– 2,7	+ 1,8	– 0,9	– 2,7
Novembre	– 3,2	...	– 3,2	+ 3,2	+ 3,2	+ 3,2
Décembre	– 9,1	+ 12,5	+ 5,8	+ 9,2	– 0,2	+ 0,3	– 0,9	...	– 8,4	– 8,4	– 9,2

¹ Non compris les mouvements comptables dus aux billets mis hors circulation, mais non présentés à l'échange.

² Au cours du marché et à la date de valeur, non compris les swaps en devises, qui sont enregistrés à la colonne (7), et non compris les revenus des réserves de change, qui, au moment de leur encaissement, n'influencent pas le marché monétaire en franc belge.

* Référence bibliographique : *Bulletin de la Banque Nationale de Belgique*, LXVI^e année, n° 6, juin 1991.

XVIII - 2. — REGULATION DU MARCHÉ MONÉTAIRE PAR LA BANQUE NATIONALE DE BELGIQUE

(encours moyen, milliards de francs¹)

	Mobilisation d'effets de commerce	Octroi de crédits par adjudications	Interventions directes sur le marché monétaire						Couverture (+) ou absorption (–) des soldes résiduels					Total (15) = (1) + (2) + (8) + (14)	
			Portefeuille d'open-market	Repo's	Swaps en devises	Emprunts et prêts interbancaires	Autres	Total	Avances à l'Etat	Surplus (–) de l'Etat	Avances au Fonds des Rentes	Avances en compte courant aux intermédiaires financiers	Surplus (–) de fin de journée des intermédiaires financiers ²		Total
(1)	(2)	(3)	(4)	(5)	(6)	(7)	(8)	(9)	(10)	(11)	(12)	(13)	(14)	(15)	
1991 Février	10,3	60,3	27,1	15,4	4,1	0,7	6,5	53,8	2,5	– 0,1	...	2,0	– 10,3	– 5,9	118,5
Mars	9,5	59,3	25,2	31,0	1,3	0,5	...	58,0	2,4	1,8	– 8,1	– 3,9	122,9
Avril	7,6	46,9	17,8	46,0	2,8	1,4	...	68,0	3,9	...	0,2	2,4	– 6,2	0,3	122,8
Mai	2,1	49,9	18,4	67,2	0,7	0,4	...	86,7	1,3	– 0,1	...	2,4	– 6,4	– 2,8	135,9
Juin	5,0	49,3	17,7	63,1	0,5	2,8	...	84,1	1,6	...	0,1	3,9	– 2,8	2,8	141,2
Juillet	9,8	47,1	17,6	61,1	1,4	2,4	...	82,5	0,5	3,6	– 2,2	1,9	141,3
Août	10,7	49,5	18,1	44,6	...	2,4	...	65,1	2,2	4,0	– 1,8	4,4	129,7
Septembre ...	10,9	50,0	14,7	46,9	– 1,9	1,8	...	61,5	1,0	4,4	– 1,3	4,1	126,5
Octobre	11,0	49,9	14,1	41,4	– 0,2	0,1	...	55,4	1,2	4,4	– 1,3	4,3	120,6
Novembre ...	11,0	49,9	17,5	41,5	...	0,5	...	59,5	2,8	– 2,8	...	120,4
Décembre ...	10,9	50,4	13,6	48,8	– 4,8	1,4	...	59,0	2,4	4,7	– 1,3	5,8	126,1

¹ Les opérations ayant un effet d'absorption des liquidités, telles que les « reverse » repo's, les emprunts interbancaires ou l'absorption de surplus de fin de journée, sont soit soldées avec les opérations correspondantes ayant un effet d'élargissement des liquidités, soit mentionnées avec un signe négatif.

² Ces surplus sont recueillis par l'Institut de Réescote et de Garantie qui les redépose auprès de la Banque Nationale.

**XVIII - 3. — LIGNES DE CREDIT INDIVIDUELLES DES INTERMEDIAIRES FINANCIERS
AUPRES DE LA BANQUE NATIONALE DE BELGIQUE
POUR COUVRIR LES DEFICITS DE FIN DE JOURNEE**

(encours moyen, milliards de francs¹)

	Belgique			Luxembourg			Total					
	Montant maximum	Ouvertures de crédit ²	Utilisations	Montant maximum	Ouvertures de crédit ²	Utilisations	Montant maximum	Ouvertures de crédit ²	Utilisations	dont primary dealers		
										Montant maximum	Ouvertures de crédit ²	Utilisations
(1)	(2)	(3)	(4)	(5)	(6)	(7) = (1) + (4)	(8) = (2) + (5)	(9) = (3) + (6)	(10)	(11)	(12)	
1991 Janvier ³	161,6	58,0	5,8	38,4	7,4	1,3	200,0	65,4	7,1	169,5	50,3	5,5
Février	161,7	82,9	1,5	38,4	9,4	0,5	200,1	92,3	2,0	169,5	74,6	1,6
Mars	161,7	71,1	1,3	38,4	8,3	0,4	200,1	79,4	1,7	169,5	62,2	1,2
Avril	161,9	65,0	1,6	38,4	8,8	0,5	200,3	73,8	2,1	169,5	57,1	1,6
Mai	161,9	61,8	1,6	38,4	9,0	0,5	200,3	70,8	2,1	169,5	54,6	1,6
Juin	161,9	59,2	3,3	40,5	7,7	0,9	202,4	66,9	4,2	169,5	50,8	3,4
Juillet	161,9	60,2	2,8	43,4	6,7	0,6	205,3	66,9	3,4	169,5	51,2	2,8
Août	161,9	63,4	3,3	43,6	7,0	0,8	205,5	70,4	4,1	169,5	54,7	3,4
Septembre	161,9	61,0	3,5	45,5	7,2	0,7	207,4	68,2	4,2	169,5	52,3	3,5
Octobre	161,9	60,4	4,0	45,5	7,0	0,6	207,4	67,4	4,6	169,5	51,2	3,9
Novembre	161,9	61,6	2,4	45,5	6,8	0,6	207,4	68,4	3,0	169,5	52,4	2,3
Décembre	161,9	61,7	5,1	45,5	7,8	0,8	207,4	69,5	5,9	169,5	53,9	5,2

¹ Moyenne des encours de chaque jour, ouvrable ou non, du mois.

³ Moyenne des 29, 30 et 31 janvier 1991.

² Partie du montant maximum pour laquelle des nantissements ont été effectués et qui peut donc être effectivement utilisée.

**XVIII - 4. — PLAFONDS POUR LES MOBILISATIONS D'EFFETS DE COMMERCE PAR LES
ETABLISSEMENTS DE CREDIT AUPRES DE LA BANQUE NATIONALE DE BELGIQUE**

(encours moyen, milliards de francs)

	Belgique		Luxembourg		Total			
	Plafond	Montant imputé	Plafond	Montant imputé	Plafond	Montant imputé	dont primary dealers	
							Plafond	Montant imputé
(1)	(2)	(3)	(4)	(5) = (1) + (3)	(6) = (2) + (4)	(7)	(8)	
1991 Juin ¹	8,7	5,8	1,9	0,2	10,6	6,0	8,5	5,7
Juillet	8,7	6,8	1,9	0,9	10,6	7,7	8,5	7,19
Août	8,7	6,9	1,9	1,7	10,6	8,6	8,5	8,0
Septembre	8,7	6,8	1,9	1,8	10,6	8,6	8,5	8,1
Octobre	8,7	6,8	1,9	1,9	10,6	8,7	8,5	8,2
Novembre	8,7	6,9	1,9	1,8	10,6	8,7	8,5	8,1
Décembre	8,6	6,7	1,9	1,9	10,5	8,6	8,5	8,1

¹ A partir du 17 juin.

XVIII - 5. — ADJUDICATIONS DE CREDITS PAR LA BANQUE NATIONALE DE BELGIQUE

Date de l'adjudication	Mode d'adjudication ¹	Durée de l'opération de crédit (jours-calendrier)	Montant demandé (millions de francs)	Taux d'intérêt offerts	Taux d'intérêt appliqué ²	Montant adjugé (millions de francs)	Pourcentage attribué ³	Encours des crédits ⁴ (millions de francs)
(1)	(2)	(3)	(4)	(5)	(6)	(7)	(8)	(9)
27.02.1991	V	7	53.150	—	9,10	24.575	46,00	59.625
29.03.1991	* H	7	13.800	9,38 / 8,94	9,00	10.775	33,00	
	V	7	58.150	—	9,00	24.000	41,00	59.575
30.04.1991	V	10	57.900	—	8,80	24.700	42,50	49.475
29.05.1991	V	7	38.575	—	8,75	24.900	64,00	49.875
26.06.1991	V	7	95.625	—	8,75	15.100	15,50	40.000
31.07.1991	V	7	306.550	—	8,75	24.800	8,00	49.450
28.08.1991	V	7	51.625	—	8,90	25.000	48,00	49.975
11.09.1991	A	28	48.400	9,06 / 8,81	9,06	7.950	100,00	
30.09.1991	V	7	180.725	—	9,00	24.675	13,50	50.750
02.10.1991	V	7	165.950	—	9,00	16.675	10,00	49.300
07.10.1991	V	7	137.425	—	9,00	24.975	17,90	49.600
14.10.1991	A	7	112.675	9,25 / 8,88	9,13	24.925	69,00	49.750
09.10.1991	V	7	105.950	—	9,00	24.825	23,25	49.800
16.10.1991	V	7	137.175	—	9,10	24.950	18,00	49.875
21.10.1991	V	7	134.150	—	9,10	24.950	18,40	49.900
23.10.1991	V	6	112.825	—	9,10	25.000	22,00	49.950
28.10.1991	V	7	142.200	—	9,10	25.000	17,50	50.000
29.10.1991	V	8	126.725	—	9,10	24.875	19,50	49.875
04.11.1991	V	7	148.450	—	9,10	25.000	16,65	49.875
06.11.1991	V	7	136.925	—	9,10	24.875	18,00	49.875
08.11.1991	V	7	80.775	—	9,10	24.975	30,65	74.850
13.11.1991	V	7	96.050	—	9,10	25.000	25,65	49.975
18.11.1991	V	7	108.775	—	9,10	24.975	22,75	49.975
20.11.1991	V	7	117.625	—	9,10	24.950	21,00	49.925
25.11.1991	V	7	128.300	—	9,10	24.975	19,25	49.925
27.11.1991	V	7	128.475	—	9,10	24.950	19,25	49.925
02.12.1991	V	7	140.525	—	9,10	24.750	17,50	49.700
04.12.1991	V	7	104.325	—	9,10	15.000	14,10	
	V	28	123.450	—	9,45	10.000	8,00	49.750
09.12.1991	V	7	100.550	—	9,10	14.800	14,50	
	V	23	97.750	—	9,45	10.100	10,05	49.900
11.12.1991	V	7	98.200	—	9,10	14.825	15,00	49.725
16.12.1991	V	6	146.650	—	9,10	9.975	6,55	
	V	21	126.900	—	9,45	10.000	7,70	54.900
18.12.1991	V	7	146.900	—	9,10	9.975	6,60	50.050
20.12.1991	V	7	254.350	—	9,30	10.400	4,00	50.475
23.12.1991	V	7	328.050	—	9,30	10.050	3,00	50.550
27.12.1991	V	8	347.600	—	9,30	10.100	2,80	50.250
31.12.1991	V	7	210.000	—	9,30	24.950	11,75	45.050
06.01.1992	V	7	164.950	—	9,30	20.025	12,00	44.975
08.01.1992	V	7	86.850	—	9,30	24.950	28,50	44.975
13.01.1992	V	7	83.275	—	9,30	20.000	23,70	44.950

¹ V adjudication en fonction des quantités, à un taux prédéterminé par la BNB.

H adjudication à taux unique (méthode « à la hollandaise »).

A adjudication à taux multiples (méthode « à l'américaine »).

* adjudication ayant pour support exclusivement des effets de commerce.

² Taux annoncé par la Banque (adjudication en fonction des quantités). Taux unique retenu par la Banque (méthode « à la hollandaise »). Taux inférieur retenu par la Banque (méthode « à l'américaine »).

³ D'application sur le total des montants demandés (adjudication en fonction des quantités), sur les montants demandés au taux marginal retenu (méthode « à la hollandaise »), ou sur les montants demandés au taux inférieur retenu (méthode « à l'américaine »).

⁴ Encours total, tous types d'adjudication confondus, à la date du paiement.

XVIII - 6a. — EMISSION DE CERTIFICATS DE TRESORERIE A TROIS MOIS¹

Date de l'adjudication	Adjudications compétitives						Souscriptions non compétitives ² (millions de francs)	Encours des certificats dématérialisés émis depuis le 29 jan. 1991 ³ (millions de francs)
	Montant offert (millions de francs)	Taux minimum et maximum proposés	Montant adjugé (millions de francs)	Taux maximum retenu	Pourcentage adjugé sur les offres introduites au taux maximum retenu	Taux d'intérêt moyen pondéré de l'adjudication		
(1)	(2)	(3)	(4)	(5)	(6)	(7)	(8)	(9)
29.01.1991	133.460	9,61/10,00	132.960	9,97	100	9,86	6.550	139.510
26.02.1991	208.165	9,25/ 9,50	73.965	9,35	100	9,33	24.740	701.210
26.03.1991	149.340	9,33/ 9,53	111.130	9,45	100	9,43	7.235	1.205.105
02.04.1991	160.080	9,40/ 9,56	100.405	9,49	100	9,48	17.685	1.323.195
09.04.1991	262.655	9,18/ 9,41	135.620	9,30	100	9,29	26.865	1.485.680
16.04.1991	214.045	9,15/ 9,35	152.255	9,24	100	9,22	15.620	1.653.555
23.04.1991	232.675	9,20/ 9,32	201.470	9,26	100	9,24	4.250	1.859.275
30.04.1991	232.305	9,24/ 9,39	150.105	9,30	63	9,29	28.775	1.898.645
07.05.1991	224.640	9,19/ 9,33	80.655	9,23	100	9,23	32.905	1.872.520
14.05.1991	235.530	9,12/ 9,25	108.065	9,16	81	9,15	27.270	1.868.600
21.05.1991	273.280	9,04/ 9,15	64.590	9,07	50	9,06	34.085	1.783.220
28.05.1991	228.220	8,83/ 9,02	105.540	8,92	100	8,90	21.500	1.811.555
04.06.1991	164.770	8,94/ 9,13	137.420	9,08	100	9,05	470	1.842.090
11.06.1991	156.185	8,94/ 9,19	98.245	9,10	100	9,09	13.440	1.781.270
18.06.1991	175.620	9,16/ 9,31	70.115	9,22	20	9,20	31.255	1.776.970
25.06.1991	126.670	9,20/ 9,38	45.850	9,28	100	9,27	27.265	1.731.720
02.07.1991	175.480	9,24/ 9,43	41.040	9,27	75	9,26	25.255	1.679.925
09.07.1991	188.420	9,21/ 9,35	81.965	9,25	38	9,24	21.115	1.620.520
16.07.1991	245.085	9,05/ 9,25	163.665	9,09	73	9,07	9.740	1.626.050
23.07.1991	202.785	9,05/ 9,15	153.455	9,09	72	9,08	6.830	1.580.615
30.07.1991	137.770	9,27/ 9,44	133.055	9,40	81	9,35	2.350	1.537.140
06.08.1991	158.700	9,32/ 9,46	71.695	9,38	81	9,37	21.725	1.517.000
13.08.1991	142.575	9,35/ 9,52	67.605	9,43	100	9,42	26.495	1.475.765
20.08.1991	153.445	9,32/ 9,45	102.400	9,38	70	9,36	14.340	1.493.830
27.08.1991	224.455	9,16/ 9,30	100.440	9,19	100	9,18	24.825	1.492.055
03.09.1991	199.895	9,15/ 9,29	92.170	9,19	61	9,18	24.470	1.470.805
10.09.1991	194.565	9,12/ 9,26	74.770	9,18	26	9,17	22.135	1.456.025
17.09.1991	128.360	9,15/ 9,31	48.140	9,22	91	9,20	12.860	1.415.655
24.09.1991	134.665	9,24/ 9,37	69.950	9,28	37	9,26	7.290	1.419.780
01.10.1991	130.170	9,22/ 9,37	37.670	9,27	100	9,26	14.625	1.405.780
08.10.1991	188.290	9,24/ 9,37	66.025	9,27	100	9,27	19.630	1.388.355
15.10.1991	165.385	9,20/ 9,37	104.270	9,27	30	9,25	10.015	1.329.235
22.10.1991	164.445	9,25/ 9,39	128.065	9,30	81	9,29	660	1.297.675
29.10.1991	112.975	9,35/ 9,49	95.775	9,40	100	9,39	4.185	1.262.230
05.11.1991	133.000	9,50/ 9,68	105.000	9,57	100	9,55	160	1.273.970
12.11.1991	113.320	9,38/ 9,53	54.355	9,43	49	9,41	14.295	1.248.520
19.11.1991	141.520	9,40/ 9,54	51.695	9,44	100	9,43	20.290	1.203.765
26.11.1991	125.525	9,46/ 9,59	99.750	9,53	66	9,50	11.480	1.189.730
03.12.1991	127.855	9,56/ 9,69	102.705	9,62	47	9,59	470	1.176.265
10.12.1991	103.105	9,50/ 9,69	28.890	9,60	56	9,59	16.645	1.124.895
17.12.1991	115.435	9,59/ 9,78	61.510	9,63	42	9,62	17.550	1.142.955
31.12.1991	113.035	9,62/ 9,78	48.475	9,65	100	9,64	16.450	1.133.985
07.01.1992	159.346	9,59/ 9,70	51.211	9,62	19	9,61	19.194	1.118.735

¹ Ce tableau concerne uniquement les certificats dématérialisés qui ont été émis depuis le 29 janvier 1991 conformément à l'arrêté ministériel du 24 janvier 1991, soit par le biais d'adjudications compétitives, soit lors d'adjudications non compétitives. Lors des adjudications compétitives, les titres sont adjugés aux taux proposés par les souscripteurs (adjudication « à l'américaine »). Toutes les offres introduites à des taux

inférieurs au taux maximum retenu par le Trésor sont acceptées pour leur totalité. Les offres introduites au taux maximum retenu peuvent éventuellement être réduites.

² Par le biais des adjudications non compétitives les primary dealers peuvent souscrire, dans certaines limites, à des certificats de trésorerie au taux moyen de l'adjudication.

³ A la date de paiement.

XVIII - 6b. — EMISSION DE CERTIFICATS DE TRESORERIE A UN, SIX ET DOUZE MOIS¹

Date de l'adjudication	Adjudications compétitives						Souscriptions non compétitives ² (millions de francs)	Encours des certificats dématérialisés émis depuis le 29 jan. 1991 ³ (millions de francs)
	Montant offert (millions de francs)	Taux minimum et maximum proposés	Montant adjugé (millions de francs)	Taux maximum retenu	Pourcentage adjugé sur les offres introduites au taux maximum retenu	Taux d'intérêt moyen pondéré de l'adjudication		
(1)	(2)	(3)	(4)	(5)	(6)	(7)	(8)	(9)
1. — Certificats de trésorerie à un mois⁴								
29.01.1991	79.405	9,56/ 9,88	79.405	9,88	100	9,7482	2.425	81.830
05.02.1991	71.180	9,80/10,10	57.930	10,00	100	9,95	4.070	143.830
12.02.1991	96.830	9,75/10,00	61.910	9,86	100	9,82	1.500	207.240
19.02.1991	106.500	9,40/ 9,70	80.855	9,50	100	9,47	2.320	290.415
26.02.1991	147.290	9,25/ 9,50	75.195	9,33	100	9,31	7.795	291.575
05.03.1991	120.335	9,30/10,00	77.765	9,37	100	9,34	3.895	311.235
12.03.1991	127.465	9,15/ 9,34	80.265	9,23	100	9,20	6.205	334.295
19.03.1991	95.780	9,30/ 9,50	62.930	9,41	100	9,37	2.020	316.070
26.03.1991	110.910	9,30/ 9,45	51.985	9,35	100	9,33	12.695	297.760
2. — Certificats de trésorerie à six mois								
11.06.1991	89.610	9,06/ 9,25	44.105	9,12	100	9,11	2.620	46.725
09.07.1991	66.900	9,29/ 9,50	37.200	9,38	100	9,36	3.020	86.945
06.08.1991	76.030	9,54/ 9,69	27.985	9,57	100	9,56	7.920	122.850
03.09.1991	82.215	9,27/ 9,43	35.700	9,32	63	9,30	7.165	165.715
01.10.1991	57.930	9,30/ 9,45	21.165	9,35	100	9,34	4.360	191.240
29.10.1991	47.080	9,38/ 9,55	41.880	9,45	100	9,41	.	233.120
26.11.1991	84.560	9,45/ 9,58	39.870	9,50	100	9,49	6.520	279.510
24.12.1991	39.330	9,75/ 9,95	6.630	9,79	100	9,77	5.700	245.115
3. — Certificats de trésorerie à douze mois								
02.04.1991	94.335	9,49/ 9,65	60.985	9,58	100	9,55	4.995	65.980
30.04.1991	106.770	9,30/ 9,45	81.645	9,39	100	9,37	10.915	158.540
28.05.1991	85.265	8,98/ 9,14	37.215	9,05	100	9,03	11.585	207.340
25.06.1991	42.595	9,28/ 9,50	7.820	9,36	100	9,35	8.285	223.445
23.07.1991	59.315	9,33/ 9,48	46.665	9,40	100	9,38	3.000	273.110
20.08.1991	96.785	9,48/ 9,62	6.200	9,51	100	9,50	10.115	289.425
17.09.1991	66.145	9,29/ 9,43	43.265	9,35	100	9,33	670	333.360
15.10.1991	60.795	9,30/ 9,41	30.860	9,34	100	9,33	2.995	367.215
12.11.1991	55.400	9,38/ 9,52	25.745	9,43	100	9,41	4.555	397.515
10.12.1991	66.890	9,48/ 9,62	22.225	9,50	87	9,49	5.570	425.310
07.01.1992	89.085	9,38/ 9,53	13.425	9,39	100	9,39	8.194	446.929

¹ Ce tableau concerne uniquement les certificats dématérialisés qui ont été émis depuis le 29 janvier 1991 conformément à l'arrêté ministériel du 24 janvier 1991, soit par le biais d'adjudications compétitives, soit lors d'adjudications non compétitives. Lors des adjudications compétitives, les titres sont adjugés aux taux proposés par les souscripteurs (adjudication « à l'américaine »). Toutes les offres introduites à des taux inférieurs au taux maximum retenu par le Trésor sont acceptées pour leur totalité. Les offres introduites au taux maximum retenu peuvent éventuellement être réduites.

² Par le biais des adjudications non compétitives les primary dealers peuvent souscrire, dans certaines limites, à des certificats de trésorerie au taux moyen de l'adjudication.

³ A la date de paiement.

⁴ Ne sont plus émis après le 26 mars 1991.

**XVIII - 7. — TRANSACTIONS SUR LE MARCHÉ SECONDAIRE DES TITRES DEMATERIALISEES
ENREGISTREES PAR LE SYSTEME DE CLEARING
DE LA BANQUE NATIONALE DE BELGIQUE¹**

Moyennes par période des données journalières	Certificats de trésorerie		Obligations linéaires		Total	
	Nombre de transactions	Montants (milliards de francs)	Nombre de transactions	Montants (milliards de francs)	Nombre de transactions	Montants (milliards de francs)
	(1)	(2)	(3)	(4)	(5) = (1) + (3)	(6) = (2) + (4)
1991 Février	62	29,2	137	11,1	199	40,3
Mars	63	35,7	138	11,3	201	47,0
Avril	74	37,9	164	13,1	238	51,0
Mai	80	39,7	150	15,7	230	55,4
Juin	57	29,2	187	21,6	244	50,8
Juillet	62	30,2	206	22,2	268	52,4
Août	61	29,3	155	18,1	216	47,4
Septembre	59	27,9	169	16,5	228	44,4
Octobre	62	28,4	203	21,3	265	49,7
Novembre	69	29,9	183	19,3	252	49,2
Décembre	50	22,2	189	22,9	239	45,1

¹ A l'exclusion des opérations d'open market de la Banque Nationale.

XVIII - 8. — LOCALISATION DES CERTIFICATS DE TRESORERIE DEMATERIALISEES¹

(milliards de francs)

Fin de période	Belgique					Luxembourg				Hors de l'UEBL	Total (11) = (5) + (9) + (10)
	Etablissements de crédit	Autres institutions financières	Administrations publiques	Autres	Total	Etablissements de crédit	Autres institutions financières	Autres	Total		
1991 Février	934,2	19,0	0,3	15,6	969,1	505,0	31,1	5,3	541,4	71,1	1.581,6
Mars	1.050,4	66,2	0,4	24,4	1.141,4	541,7	36,7	8,6	587,0	112,4	1.840,8
Avril	1.075,5	91,4	3,6	38,7	1.209,2	557,6	40,4	33,4	631,4	119,6	1.960,2
Mai	1.140,7	93,8	6,6	46,8	1.287,9	562,4	41,5	33,6	637,5	93,5	2.018,9
Juin	1.099,7	93,3	8,1	63,5	1.264,6	565,1	43,3	33,2	641,6	95,7	2.001,9
Juillet	1.041,8	73,4	6,9	61,1	1.183,2	572,5	51,4	39,9	663,8	93,7	1.940,7
Août	1.003,2	74,2	3,6	67,1	1.148,1	569,7	57,5	47,4	674,6	81,6	1.904,3
Septembre ...	1.043,9	68,0	2,2	64,8	1.178,9	563,3	100,1	16,1	679,5	60,5	1.918,9
Octobre	939,7	89,7	2,0	65,1	1.096,5	579,5	88,0	18,8	686,3	79,8	1.862,6

¹ Sur la base du rapport qu'effectuent obligatoirement les établissements qui ont obtenu l'autorisation de tenir des comptes de titres dématérialisés de la dette publique (art. 49 de l'A.R. du 29 janvier 1991).

XIX. — TAUX D'INTERET

(pour cent par an)

1. — TAUX DE LA BANQUE NATIONALE DE BELGIQUE ET DE L'INSTITUT DE REESCOMPTE ET DE GARANTIE¹

Dates des changements	Taux d'escompte	Taux des avances en compte courant ²	Taux spécial appliqué aux primary dealers ³	Taux des octrois de crédits par adjudications ⁴	Taux de l'IRC pour les surplus de fin de journée	
1991 29 janvier	—	9,75	9,75	—	9,75	
31 janvier	—	10,25	"	—	9,25	
4 février	—	10,10	9,60	9,60	9,10	
6 février	—	10,00	"	—	9,00	
11 février	—	9,75	9,25	9,25	8,75	
18 février	—	9,60	9,10	9,10	8,60	
20 mars	—	9,70	9,20	9,20	8,70	
25 mars	—	9,60	9,10	9,10	8,60	
27 mars	—	9,50	9,00	9,00	8,50	
8 avril	—	9,40	8,90	8,90	8,40	
22 avril	—	9,30	8,80	8,80	8,30	
7 mai	—	9,25	8,75	8,75	8,25	
					Tranche ordinaire	Tranche de dépassement ⁵
17 juin	7,50	"	"	"	8,25	6,75
16 août	8,00	9,45	8,95	8,94	8,45	6,95
26 août	"	9,40	8,90	8,90	8,40	6,90
3 septembre	"	9,45	8,95	—	8,45	6,95
4 septembre	"	"	"	8,95	"	"
12 septembre	"	9,50	9,00	—	8,50	7,00
16 septembre	"	"	"	9,00	"	"
14 octobre	"	"	"	9,13	"	"
15 octobre	"	9,60	9,10	—	8,60	7,10
16 octobre	"	"	"	9,10	"	"
20 décembre	8,50	9,80	9,30	9,30	8,80	7,30

¹ La réforme du marché monétaire et des instruments de la politique monétaire entrée en vigueur le 29 janvier 1991 a entraîné une adaptation fondamentale des taux officiels de la Banque. Ceux-ci ne peuvent donc plus être comparés aux taux appliqués antérieurement. Les implications statistiques de cette rupture de série sont expliquées dans le *Bulletin* de la BNB, LXVI^e année, tome I, n° 5, mai 1991 tandis que la réforme a été présentée en détail dans le Rapport annuel 1990 de la Banque.

² Ce taux s'applique aux avances qui sont consenties à l'intérieur des lignes de crédits attribuées individuellement aux intermédiaires financiers. Aux avances qui sont consenties au-delà de ces lignes de crédits s'applique un taux qui est de 11,50 p.c.

³ Ce taux spécial s'applique à l'intérieur de lignes individuelles dont le montant global s'élève, pour l'ensemble des primary dealers, à 5 milliards.

⁴ Il s'agit de taux annoncés à l'avance par la Banque, toutes les adjudications effectuées entre janvier et mai 1991 ayant pris la forme d'adjudications en volume. Les dates mentionnées correspondent aux dates des adjudications (ou dates de transaction) et non aux dates de liquidation en chambre de compensation (ou dates de valeur) qui suivent de deux jours les dates d'adjudications. L'absence de données signifie qu'il n'y a pas eu d'adjudication à cette date.

⁵ Ce taux s'applique aux surplus qui dépassent les 5 p.c. des lignes de crédits attribuées individuellement aux intermédiaires financiers.

Référence bibliographique : *Bulletin* de la BNB, LXVI^e année, n° 5, mai 1991, LXVI^e année, n° 6, juin 1991.

XIX - 2. — TAUX DE REFERENCE DES CERTIFICATS DE TRESORERIE SUR LE MARCHE SECONDAIRE

Moyennes journalières	1 mois	2 mois	3 mois	6 mois	9 mois	12 mois
1991 Février	9,58	9,59	9,59	—	—	—
Mars	9,28	9,31	9,34	—	—	—
Avril	9,03	9,18	9,26	—	—	9,31
Mai	8,87	8,97	9,04	—	—	9,17
Juin	9,01	9,08	9,13	—	—	9,19
Juillet	8,96	9,07	9,18	9,33	—	9,39
Août	9,06	9,19	9,30	9,42	—	9,48
Septembre	9,12	9,16	9,21	9,30	—	9,33
Octobre	9,20	9,22	9,28	9,32	—	9,34
Novembre	9,24	9,39	9,44	9,44	—	9,41
Décembre	9,63	9,65	9,66	9,59	—	9,48

Référence bibliographique : *Bulletin* de la BNB, LXVI^e année, n° 5, mai 1991.

XIX - 3. — TAUX D'INTERET SUR LE MARCHÉ INTERBANCAIRE¹

Moyennes journalières	Overnight	1 semaine	2 semaines	3 semaines	1 mois	2 mois	3 mois	6 mois	12 mois
1985	n.	9,37	9,44	n.	9,44	9,51	9,58	9,65	9,83
1986	n.	8,17	8,20	n.	8,10	8,10	8,11	7,95	7,84
1987	n.	7,04	7,07	n.	7,02	7,04	7,10	7,23	7,38
1988	n.	6,65	6,69	n.	6,66	6,71	6,77	6,91	7,03
1989	n.	8,45	8,49	n.	8,56	8,66	8,73	8,72	8,73
1990	n.	9,68	9,70	n.	9,73	9,78	9,82	9,92	10,01
1991	n.	9,20	9,22	n.	9,27	9,34	9,39	9,44	9,46
1989 Décembre	n.	9,87	9,94	n.	10,05	10,10	10,13	10,15	10,08
1990 Janvier	n.	10,34	10,39	n.	10,49	10,49	10,58	10,64	10,64
Février	n.	10,35	10,42	n.	10,50	10,60	10,65	10,82	10,92
Mars	n.	10,33	10,36	n.	10,40	10,43	10,50	10,63	10,77
Avril	n.	10,12	10,12	n.	10,13	10,25	10,27	10,30	10,31
Mai	n.	10,06	10,04	n.	10,00	10,02	10,04	9,98	10,01
Juin	n.	9,90	9,87	n.	9,80	9,79	9,78	9,72	9,72
Juillet	n.	9,45	9,42	n.	9,44	9,42	9,42	9,36	9,34
Août	n.	9,16	9,22	n.	9,30	9,37	9,41	9,58	9,73
Septembre	n.	8,98	9,03	n.	9,09	9,15	9,15	9,45	9,78
Octobre	n.	8,93	8,92	n.	8,92	8,98	8,98	9,13	9,32
Novembre	n.	8,79	8,83	n.	8,93	9,04	9,14	9,44	9,62
Décembre	n.	9,74	9,74	n.	9,79	9,85	9,87	9,94	10,01
1991 Janvier	n.	9,89	9,90	n.	9,95	9,97	10,00	10,01	10,02
Février	9,17	9,47	9,52	9,55	9,57	9,58	9,58	9,49	9,49
Mars	9,00	9,21	9,23	9,26	9,28	9,31	9,33	9,35	9,36
Avril	8,86	8,96	9,00	9,02	9,04	9,17	9,24	9,31	9,31
Mai	8,79	8,86	8,86	8,87	8,89	8,98	9,05	9,11	9,17
Juin	8,80	8,95	8,96	8,99	9,01	9,09	9,15	9,20	9,24
Juillet	8,79	8,93	8,95	8,97	8,99	9,09	9,20	9,38	9,45
Août	8,87	9,00	9,03	9,07	9,10	9,22	9,33	9,48	9,54
Septembre	9,04	9,12	9,12	9,13	9,14	9,20	9,25	9,38	9,41
Octobre	9,17	9,22	9,23	9,23	9,23	9,26	9,32	9,39	9,41
Novembre	9,14	9,25	9,26	9,27	9,28	9,45	9,48	9,48	9,48
Décembre	9,34	9,57	9,60	9,66	9,71	9,71	9,70	9,65	9,60

¹ A partir de février 1991, il s'agit de la moyenne des taux emprunteurs et prêteurs communiqués entre 14 h et 14 h 30 par divers participants au marché. Généralement ces taux emprunteurs et prêteurs se situent environ 1/8e de point de pourcentage en dessous et au-dessus des taux moyens repris ici. Avant février 1991, il s'agit de la moyenne des taux minimum et maximum qui sont fixés chaque matin par la dite « collective » de quatre grandes banques. Cette moyenne présente systématiquement un léger écart par rapport au taux d'intérêt moyen du marché. Comme règle pratique, on peut admettre que le taux moyen du marché se situe environ 1/8e de point de pourcentage en dessous de la moyenne des taux indicatifs de la « collective ».

Référence bibliographique : *Bulletin* de la BNB, LXVI^e année, n° 5, mai 1991.

XIX - 4. — TAUX D'INTERET DEBITEURS DES INTERMEDIARIES FINANCIERS BELGES

Moyennes journalières	Crédits à court terme				Crédits à long terme	
	Crédits d'escompte ordinaires ¹	Crédits d'acceptation ¹	Crédits de caisse ¹	Avances à terme fixe à 3 mois ²	Crédits d'investissements ³	Prêts hypothécaires ⁴
1985	10,65	10,65	12,61	9,83	11,97	11,52
1986	9,07	9,07	10,47	8,21	8,92	8,79
1987	8,21	8,21	9,34	7,20	8,73	8,24
1988	8,11	8,11	8,86	6,87	8,53	8,05
1989	10,23	10,23	10,98	8,83	8,98	8,52
1990	12,24	12,24	12,99	9,92	10,98	10,99
1991	12,11	12,11	12,86	9,48	10,74	11,50
1989 Décembre	11,77	11,77	12,52	10,23	9,56	9,44
1990 Janvier	12,00	12,00	12,75	10,68	9,94	10,16
Février	12,48	12,48	13,23	10,75	10,53	10,50
Mars	12,50	12,50	13,25	10,60	11,25	11,00
Avril	12,50	12,50	13,25	10,37	11,25	11,00
Mai	12,50	12,50	13,25	10,14	11,25	11,00
Juin	12,50	12,50	13,25	9,88	11,25	11,00
Juillet	12,13	12,13	12,88	9,52	11,25	11,00
Août	12,00	12,00	12,75	9,51	11,00	11,00
Septembre	12,00	12,00	12,75	9,25	11,00	11,00
Octobre	12,00	12,00	12,75	9,08	11,00	11,16
Novembre	12,00	12,00	12,75	9,24	11,00	11,50
Décembre	12,31	12,31	13,06	9,97	11,00	11,50
1991 Janvier	12,50	12,50	13,25	10,10	11,00	11,50
Février	12,50	12,50	13,25	9,75	10,91	11,50
Mars	12,21	12,21	12,96	9,47	10,70	11,50
Avril	12,00	12,00	12,75	9,40	10,70	11,50
Mai	12,00	12,00	12,75	9,21	10,70	11,50
Juin	12,00	12,00	12,75	9,21	10,70	11,50
Juillet	12,00	12,00	12,75	9,26	10,70	11,50
Août	12,00	12,00	12,75	9,39	10,70	11,50
Septembre	12,00	12,00	12,75	9,32	10,70	11,50
Octobre	12,00	12,00	12,75	9,37	10,70	11,50
Novembre	12,00	12,00	12,75	9,55	10,70	11,50
Décembre	12,08	12,08	12,83	9,77	10,70	11,50

¹ Taux d'affiche communiqués par l'Association Belge des Banques.

² Taux indicatifs calculés en rajoutant au taux moyen des opérations interbancaires une marge variable que l'on peut considérer comme représentative pour les crédits accordés aux débiteurs de premier rang.

³ Jusqu'au 30 avril 1991 : taux appliqués par la SNCI, indépendamment de la durée du crédit d'investissement. Depuis le 1^{er} mai 1991, taux pour les crédits d'une durée égale ou supérieure à 4 ans et assortis d'une révision quinquennale des taux.

⁴ Prêts hypothécaires ordinaires octroyés par la CGER, avec taux semi-variable, assurance du solde restant dû et échéance supérieure à 15 ans. Il s'agit du taux proposé aux « nouveaux clients », qui ne tient pas compte des réductions consenties aux « bons » ou « très bons » clients.

Référence bibliographique : *Bulletin de la BNB*, LXVI^e année, n° 5, mai 1991.

XIX - 5. — TAUX D'INTERET CREDITEURS DES INTERMEDIAIRES FINANCIERS BELGES

Moyennes	Dépôts d'épargne			Dépôts à terme à 3 mois ³				Bons de caisse ⁴		
	Taux de base	Prime de fidélité ¹	Taux brut fictif ²	Ordinaires	De 1 à 3 millions	De 3 à 5 millions	De 5 à 20 millions	A 1 an	A 3 ans	A 5 ans
1985	5,25	0,75	8,00	6,72	7,76	8,26	8,97	9,00	10,18	10,74
1986	4,29	0,69	6,64	5,36	6,31	6,86	7,48	7,11	7,47	7,72
1987	4,00	0,65	6,20	5,00	5,70	6,07	6,47	6,50	7,24	7,59
1988	3,78	0,74	6,03	4,56	5,29	5,66	6,14	6,23	7,03	7,33
1989	3,75	0,75	6,00	5,09	6,38	7,03	8,10	6,90	7,47	7,73
1990	3,94	1,25	5,94	6,10	7,45	8,16	9,19	8,30	8,76	8,97
1991	4,00	1,25	5,83	6,25	—	—	8,80	8,28	8,57	8,69
1989 Décembre	3,75	0,75	6,00	5,50	7,17	8,11	9,51	7,50	7,92	8,20
1990 Janvier	3,75	1,25	6,67	5,50	7,39	8,39	9,96	7,50	8,00	8,30
Février	3,75	1,25	6,67	5,50	7,50	8,50	10,03	7,50	8,00	8,30
Mars	3,75	1,25	5,56	5,91	7,55	8,44	9,88	8,05	8,55	8,85
Avril	4,00	1,25	5,83	6,25	7,75	8,50	9,64	8,50	9,00	9,30
Mai	4,00	1,25	5,83	6,25	7,69	8,44	9,42	8,50	9,00	8,30
Juin	4,00	1,25	5,83	6,25	7,53	8,28	9,15	8,50	9,00	9,30
Juillet	4,00	1,25	5,83	6,25	7,37	8,01	8,79	8,50	9,00	9,30
Août	4,00	1,25	5,83	6,25	7,35	7,94	8,78	8,50	8,90	9,00
Septembre	4,00	1,25	5,83	6,25	7,27	7,77	8,52	8,50	8,90	9,00
Octobre	4,00	1,25	5,83	6,25	7,25	7,75	8,35	8,50	8,90	9,00
Novembre	4,00	1,25	5,83	6,25	7,25	7,75	8,52	8,50	8,90	9,00
Décembre	4,00	1,25	5,83	6,25	7,49	8,17	9,24	8,50	8,90	9,00
1991 Janvier	4,00	1,25	5,83	6,25	7,60	8,35	9,40	8,50	8,90	9,00
Février	4,00	1,25	5,83	6,25	7,46	8,15	9,03	8,43	8,79	8,93
Mars	4,00	1,25	5,83	6,25	7,31	7,94	8,75	8,25	8,50	8,75
Avril	4,00	1,25	5,83	6,25	7,37	7,87	8,68	8,25	8,50	8,75
Mai	4,00	1,25	5,83	6,25	7,25	7,75	8,51	8,25	8,50	8,70
Juin	4,00	1,25	5,83	6,25	7,25	7,75	8,55	8,25	8,50	8,60
Juillet	4,00	1,25	5,83	6,25	—	—	8,60	8,25	8,50	8,60
Août	4,00	1,25	5,83	6,25	—	—	8,73	8,25	8,50	8,60
Septembre	4,00	1,25	5,83	6,25	—	—	8,65	8,25	8,50	8,60
Octobre	4,00	1,25	5,83	6,25	—	—	8,70	8,25	8,50	8,60
Novembre	4,00	1,25	5,83	6,25	—	—	8,89	8,25	8,55	8,60
Décembre	4,00	1,25	5,83	6,25	—	—	9,10	8,25	8,60	8,60

¹ Depuis le 16 janvier 1982, la prime de fidélité est octroyée sur la base du solde minimum maintenu en compte pendant 12 mois. Elle n'est toutefois capitalisée qu'à la fin de l'année calendrier considérée.

² La rémunération des dépôts d'épargne ordinaires n'est, dans certaines limites, pas soumise au précompte mobilier. Le taux brut fictif correspond au taux d'intérêt qui, après déduction d'un précompte mobilier fictif (20 p.c. jusqu'en 1983, 25 p.c. à partir de 1984 et 10 p.c. depuis mars 1990), aurait rapporté un taux net équivalent au taux d'intérêt effectif (taux de base + prime de fidélité). Ce taux d'intérêt brut fictif permet d'établir une comparaison avec les taux en vigueur pour les autres formes d'épargne, soumises au précompte mobilier.

³ Les modifications affectant le taux des dépôts à terme ordinaires font l'objet d'un accord concerté entre la BNB et l'Association Belge des Banques. Pour les autres dépôts à terme, il s'agit de taux d'intérêt indicatifs fixés par l'Association Belge des Banques.

⁴ Taux des bons de caisse émis par les institutions publiques de crédits.

Référence bibliographique : *Bulletin* de la BNB, LXVI^e année, n° 5, mai 1991.

XIX - 6. — TAUX DE RENDEMENT A LONG TERME SUR LE MARCHÉ SECONDAIRE DES OBLIGATIONS DU SECTEUR PUBLIC¹

Source : *Fonds des Rentes*.

Moyennes journalières ²	Emprunts classiques							Obligations linéaires
	Taux moyen brut par échéance						Taux moyen net ³	Taux brut de l'emprunt de référence ⁴
	1 an	2 ans	3 ans	4 ans	5 ans	6 ans et plus		
1988	7,00	7,46	7,75	7,80	7,94	8,01	5,91	n.
1989	8,76	8,77	8,73	8,67	8,63	8,59	6,57	n.
1990	10,12	10,14	10,17	10,14	10,10	10,06	8,70	10,01
1991	9,53	9,47	9,46	9,43	9,39	9,31	8,36	9,29
1989 Décembre	10,17	10,12	9,99	9,77	9,61	9,56	7,49	9,40
1990 Janvier	10,68	10,48	10,39	10,20	10,00	9,93	7,81	9,80
Février	10,96	10,85	10,84	10,69	10,64	10,56	8,39	10,40
Mars	10,84	10,60	10,55	10,48	10,40	10,36	8,21	10,26
Avril	10,36	10,20	10,20	10,18	10,08	10,03	8,81 ⁵	10,00
Mai	10,13	9,98	10,03	10,02	9,99	9,96	8,82	9,82
Juin	9,98	9,94	10,00	10,00	9,98	9,93	8,85	9,75
Juillet	9,61	9,63	9,65	9,67	9,66	9,63	8,56	9,56
Août	9,78	9,94	10,01	10,02	9,99	9,99	8,93	10,01
Septembre	9,81	10,17	10,21	10,24	10,22	10,22	9,11	10,30
Octobre	9,62	9,96	10,07	10,14	10,17	10,16	9,06	10,22
Novembre	9,65	9,83	9,98	9,98	10,00	9,99	8,94	10,01
Décembre	10,02	10,08	10,10	10,09	10,03	9,98	8,90	9,95
1991 Janvier	10,06	10,03	10,04	10,03	10,00	9,92	8,87	9,87
Février	9,59	9,48	9,42	9,38	9,35	9,32	8,36	9,25
Mars	9,41	9,36	9,37	9,34	9,31	9,28	8,39	9,23
Avril	9,46	9,38	9,35	9,33	9,28	9,24	8,33	9,17
Mai	9,29	9,24	9,26	9,23	9,19	9,17	8,23	9,14
Juin	9,34	9,33	9,31	9,33	9,29	9,26	8,29	9,26
Juillet	9,57	9,56	9,54	9,59	9,51	9,46	8,38	9,47
Août	9,56	9,56	9,54	9,54	9,50	9,41	8,41	9,41
Septembre	9,43	9,39	9,43	9,41	9,33	9,24	8,27	9,22
Octobre	9,46	9,35	9,38	9,27	9,28	9,13	8,21	9,13
Novembre	9,56	9,43	9,43	9,33	9,32	9,15	8,22	9,15
Décembre	9,64	9,50	9,49	9,38	9,37	9,15	8,31	9,13

¹ Les emprunts pris en compte pour établir ces statistiques sont les émissions en franc belge à plus d'un an du secteur public ayant fait l'objet d'un arrêté au *Moniteur belge*.

² Les chiffres annuels sont la moyenne des chiffres mensuels.

³ Taux de rendement après précompte mobilier concernant les emprunts de 6 ans et plus.

⁴ Emprunt « benchmark » : du 1-6-89 au 5-8-90 — OLO 8,25 % 1989/99 à partir du 6-8-90 — OLO 10 % 1990/00.

⁵ A partir de ce mois, seuls sont pris en compte les emprunts émis à l'attention des particuliers auxquels s'applique une retenue à titre de précompte mobilier de 10 p.c.
Référence bibliographique : *Bulletin* de la BNB, LXVI^e année, n° 5, mai 1991.

XIX - 7. — TAUX D'INTERET DES DEPOTS EN EURO-DEVISES A TROIS MOIS¹

Moyennes journalières	Franc belge	Mark allemand	Florin des Pays-Bas	Franc français	Couronne danoise	Punt irlandais	Lire italienne	Peseta espagnole	Livre sterling	ECU	Dollar des Etats-Unis	Yen japonais
1985	9,57	5,31	6,37	10,69	10,11	n.	n.	n.	12,22	9,27	8,34	6,63
1986	8,08	4,59	5,63	9,36	9,26	n.	n.	n.	10,95	8,05	6,78	5,10
1987	7,08	4,02	5,31	8,56	10,37	n.	n.	n.	9,72	7,20	7,14	4,22
1988	6,75	4,28	4,76	8,02	8,71	n.	n.	n.	10,34	6,98	7,92	4,47
1989	8,70	7,04	7,33	9,32	9,57	n.	n.	n.	13,89	9,39	9,22	5,42
1990	9,77	8,47	8,65	10,27	10,94	n.	n.	n.	14,77	10,43	8,22	7,74
1991	9,33	9,17	9,21	9,50	9,69	10,34	12,01	13,17	11,48	9,85	5,90	7,31
1989 Décembre	10,08	8,20	8,54	10,75	11,94	n.	n.	n.	15,12	11,01	8,46	6,73
1990 Janvier	10,53	8,31	8,89	11,28	12,07	n.	n.	n.	15,16	11,27	8,29	7,01
Février	10,59	8,42	8,99	11,00	12,22	n.	n.	n.	15,11	11,18	8,31	7,23
Mars	10,46	8,34	8,78	10,64	12,02	n.	n.	n.	15,31	10,77	8,43	7,54
Avril	10,27	8,22	8,52	9,95	11,30	n.	n.	n.	15,21	10,47	8,51	7,41
Mai	10,00	8,19	8,46	9,75	10,65	n.	n.	n.	15,16	10,34	8,41	7,34
Juin	9,73	8,18	8,34	10,00	10,60	n.	n.	n.	14,97	10,19	8,29	7,38
Juillet	9,38	8,24	8,24	10,01	10,22	n.	n.	n.	14,95	10,20	8,16	7,68
Août	9,37	8,45	8,48	10,13	10,38	n.	n.	n.	14,98	10,27	8,06	8,00
Septembre	9,12	8,44	8,46	10,30	10,66	n.	n.	n.	14,91	10,06	8,14	8,37
Octobre	8,96	8,56	8,48	10,00	10,35	n.	n.	n.	14,04	9,92	8,11	8,26
Novembre	9,11	8,93	8,81	9,93	10,38	n.	n.	n.	13,67	10,10	8,10	8,37
Décembre	9,83	9,39	9,41	10,21	10,36	n.	n.	n.	13,79	10,42	7,89	8,24
1991 Janvier	9,91	9,30	9,34	10,18	10,40	11,30	12,68	14,81	13,90	10,41	7,28	8,15
Février	9,54	9,00	9,01	9,67	10,17	11,11	13,19	14,72	13,21	9,72	6,63	7,99
Mars	9,27	9,04	9,07	9,32	9,95	10,74	12,52	13,76	12,34	9,36	6,48	8,11
Avril	9,19	9,12	9,11	9,22	9,83	10,25	11,51	13,39	11,89	9,34	6,12	7,91
Mai	9,00	8,97	9,05	9,11	9,58	10,36	11,32	12,92	11,45	9,59	5,96	7,75
Juin	9,09	8,98	9,10	9,61	9,33	10,19	11,08	12,43	11,21	9,95	6,11	7,75
Juillet	9,14	9,09	9,11	9,50	9,31	9,99	11,46	12,77	11,03	9,91	6,05	7,48
Août	9,28	9,22	9,27	9,47	9,53	10,05	11,85	12,70	10,86	9,83	5,67	7,28
Septembre	9,20	9,15	9,23	9,29	9,65	9,87	11,66	12,36	10,24	9,75	5,52	6,68
Octobre	9,25	9,30	9,27	9,21	9,51	10,14	11,43	12,57	10,38	9,86	5,38	6,41
Novembre	9,42	9,36	9,36	9,44	9,30	10,13	11,64	12,70	10,45	9,92	4,97	6,17
Décembre	9,63	9,52	9,65	9,94	9,68	10,43	12,62	12,88	10,72	10,49	4,51	5,97

¹ Jusqu'en 1990, moyenne des taux emprunteurs et prêteurs; à partir de 1991, taux emprunteurs.

Référence bibliographique : *Bulletin* de la BNB, LXVI^e année, n° 5, mai 1991.

**XIX - 8. — TAUX DE RENDEMENT BRUTS A LONG TERME SUR LE MARCHÉ SECONDAIRE :
COMPARAISON INTERNATIONALE**

	Marchés nationaux ¹							Marché international ²	
	Belgique ³	France ⁴	Pays-Bas ⁵	Allemagne ⁶	Royaume-Uni ⁷	Etats-Unis ⁸	Japon ⁹	Dollar US ¹⁰	Ecu ¹¹
1988	8,01	9,05	6,10	6,5	9,67	8,85	4,28	9,39	8,17
1989	8,59	8,78	7,21	7,0	10,19	8,50	5,05	9,29	8,76
1990	10,06	9,93	8,99	8,8	11,81	8,55	7,36	9,36	10,37
1991	9,31	9,03	8,79	8,5	10,11	7,86	6,53	8,65	9,15
1989 Novembre	9,17	9,08	7,84	7,5	10,55	7,87	5,65	8,74	9,24
Décembre	9,56	9,11	7,92	7,5	10,56	7,84	5,87	8,72	9,25
1990 Janvier	9,93	9,55	8,31	7,9	10,89	8,21	6,64	8,93	9,72
Février	10,56	10,04	8,91	8,7	11,33	8,47	6,92	9,28	10,57
Mars	10,36	10,04	9,10	8,9	12,42	8,59	7,36	9,48	10,90
Avril	10,03	9,62	8,98	8,8	12,72	8,79	7,24	9,53	10,68
Mai	9,96	9,55	9,03	8,9	12,45	8,76	6,70	9,61	10,54
Juin	9,93	9,73	9,03	8,9	11,80	8,48	7,06	9,49	10,32
Juillet	9,63	9,57	8,79	8,7	11,84	8,47	7,48	9,30	9,99
Août	9,99	10,11	9,03	9,0	12,15	8,75	8,19	9,30	10,27
Septembre	10,22	10,47	9,21	9,1	12,10	8,89	8,62	9,42	10,57
Octobre	10,16	10,36	9,24	9,1	11,74	8,72	7,68	9,51	10,56
Novembre	9,99	10,18	9,15	9,0	11,37	8,39	7,40	9,39	10,36
Décembre	9,98	9,91	9,10	8,9	10,84	8,08	7,06	9,08	10,01
1991 Janvier	9,92	9,79	9,19	9,0	10,59	8,09	6,83	8,95	10,02
Février	9,32	9,14	8,68	8,5	10,13	7,85	6,66	8,70	9,32
Mars	9,28	9,05	8,69	8,5	10,29	8,11	6,89	8,80	9,19
Avril	9,24	8,89	8,65	8,4	10,19	8,04	7,00	8,90	9,09
Mai	9,17	8,87	8,68	8,4	10,38	8,07	6,87	8,84	8,98
Juin	9,26	9,13	8,70	8,4	10,58	8,28	7,12	8,89	9,14
Juillet	9,46	9,16	8,88	8,6	10,28	8,27	6,80	9,07	9,21
Août	9,41	9,09	8,90	8,6	10,03	7,90	6,55	8,75	9,18
Septembre	9,24	8,86	8,81	8,5	9,64	7,65	6,11	8,53	8,97
Octobre	9,13	8,77	8,77	8,4	9,72	7,53	6,02	8,26	8,87
Novembre	9,15	8,82	8,79	8,4	9,77	7,42	5,93	8,18	8,95
Décembre	9,15	8,82	8,76	8,3	9,67	7,09	5,53	7,92	8,90

¹ Moyennes journalières, sauf le Japon : fin de mois ou moyennes de fin de mois.

² Moyennes hebdomadaires.

³ Source : Fonds des Rentes : Emprunts du secteur public de 6 ans et plus.

⁴ Source : Crédit Lyonnais : Emprunts d'Etat à taux fixe à plus de 7 ans.

⁵ Source : Centraal Bureau voor de Statistiek : Emprunts d'Etat de 5 à 8 ans.

⁶ Source : OCDE : Emprunts du secteur public de 7 à 15 ans.

⁷ Source : OCDE : Titres du gouvernement à 10 ans.

⁸ Source : OCDE : Treasury bills and bonds à 10 ans.

⁹ Source : OCDE : Emprunts du gouvernement central à 10 ans.

¹⁰ Source : OCDE : Obligations du secteur public de 7 à 15 ans.

¹¹ Source : OCDE : Emprunts de 7 à 15 ans.

Référence bibliographique : *Bulletin* de la BNB, LXVI^e année, n° 5, mai 1991.

XX. — BANQUES D'EMISSION ETRANGERES

1. — TAUX OFFICIEL OU TAUX D'INTERVENTION SUR LE MARCHE MONETAIRE¹

(pour cent par an)

Mois des changements	Etats-Unis ²		Allemagne ³		France		Italie		Pays-Bas ³		Suisse ³		Japon ³	
	Escompte		Escompte		Taux d'intervention		Escompte		Avances en comptes courants		Escompte		Escompte	
	Dates	Taux	Dates	Taux	Dates	Taux	Dates	Taux	Dates	Taux	Dates	Taux	Dates	Taux
Taux en vigueur au 31-12-1986 ...		5,50		3,50		7,25		12,00		5,00		4,00		3,00
1987 Janvier			23	3,00	2	8,00					23	3,50	23	2,50
Février					10	7,75	13	11,50						
Mars					3	7,50								
Juillet							28	12,00						
Août	4	6,00												
Septembre					6	8,25			4	4,75	6	3,00		
Novembre					25	8,00			25	4,50				
Novembre					4	7,75			4	4,25	4	2,50		
Décembre			4	2,50										
1988 Janvier					5	7,50			8	4,00				
Janvier					25	7,25			22	3,75				
Mai					26	7,00								
Juillet			1	3,00	8	6,75			1	4,00				
Juillet									29	4,50				
Août	9	6,50	25	3,50	25	7,00	25	12,50	25	4,75	25	3,00		
Octobre					21	7,25								
Décembre					15	7,75			16	5,25	19	3,50		
1989 Janvier			20	4,00	20	8,25			20	5,75	20	4,00		
Février	24	7,00												
Mars							6	13,50						
Avril			20	4,50					20	6,25	13	4,50		
Mai													31	3,25
Juin			30	5,00	30	8,75			30	6,75	30	5,50		
Octobre			6	6,00	6	9,50			6	7,75	6	6,00	11	3,75
Décembre					18	10,00							25	4,25
1990 Mars													20	5,25
Avril					2	9,75								
Avril					26	9,50								
Mai							21	12,50						
Août													30	6,00
Octobre					31	9,25								
Novembre									2	8,00				
Décembre	19	6,50												
1991 Février	1	6,00	1	6,50					1	8,50				
Mars					18	9,00								
Avril	30	5,50												
Mai							13	11,50						
Juin													1	5,50
Août			16	7,50					16	8,75	16	7,00		
Septembre	13	5,00												
Octobre					17	8,75								
Novembre	6	4,50			19	9,25							15	5,00
Décembre	20	3,50	20	8,00	23	9,60	23	12,00	20	9,25			30	4,50

Fin de période	Royaume-Uni		Canada ³		Fin de mois	Royaume-Uni		Canada ³	
	Taux d'intervention		Escompte			Taux d'intervention		Escompte	
1987	8,38		8,66		1990 Octobre	13,75		12,66	
1988	12,81		11,19		Novembre	13,75		12,26	
1989	14,75		12,47		Décembre	13,75		11,72	
1990	13,75		11,72		1991 Janvier	13,75		10,73	
1989 3 ^e trimestre	13,75		12,48		Février	12,75		9,97	
4 ^e trimestre	14,75		12,47		Mars	12,25		9,92	
1990 1 ^{er} trimestre	14,75		13,51		Avril	11,81		9,49	
2 ^e trimestre	14,75		13,83		Mai	11,31		9,06	
3 ^e trimestre	14,75		12,65		Juin	11,31		8,90	
4 ^e trimestre	13,75		11,72		Juillet	10,88		8,94	
1991 1 ^{er} trimestre	12,25		9,92		Août	10,88		8,78	
2 ^e trimestre	11,31		8,90		Septembre	10,38		8,59	
3 ^e trimestre	10,38		8,59		Octobre	10,38		8,04	
4 ^e trimestre	10,38		7,67		Novembre	10,38		7,66	
					Décembre	10,38		7,67	

¹ Taux officiel le plus significatif — taux d'escompte ou taux des avances — de la banque centrale, ou taux qui est jugé le plus représentatif du coût des concours apportés par la banque centrale aux intermédiaires financiers ou au marché monétaire. Il est à noter que les taux retenus ne sont pas parfaitement comparables entre eux, notamment parce que certains sont appliqués anticipativement (cf. le taux d'escompte en République Fédérale d'Allemagne) et que d'autres (cf. le taux des avances aux Pays-Bas) le sont à terme échu. Pour plus de détails, voir *Bulletin de la Banque*

Nationale de Belgique : LX^e année, tome II, n° 5, novembre 1985 : « Evolution de la valeur opérationnelle des taux officiels dans trois pays étrangers » et *ibidem* : « Modifications apportées au chapitre XX « Banques d'émission étrangères » de la partie « Statistiques » du Bulletin ».

² Federal Reserve Bank of New York.

³ Taux d'application pour le recours à l'intérieur des limites imposées par la banque centrale.

LEGISLATION ECONOMIQUE

NOVEMBRE 1991

Les informations données ont trait aux dispositions qui revêtent un intérêt particulier au point de vue de l'économie générale du pays et qui, en principe, ont fait l'objet d'une publication au Moniteur belge ou au Journal officiel des Communautés européennes au cours de la période indiquée.

Afin de faciliter leur consultation, les textes sont groupés comme suit :

- 1. Généralités ;**
- 2. Réglementation économique et financière ;**
- 3. Réglementation fiscale ;**
- 4. Budgets, dettes et comptes des pouvoirs publics ;**
 - 4.1. Communautés européennes ;
 - 4.2. Etat belge ;
 - 4.3. Communautés et Régions ;
 - 4.4. Pouvoirs locaux ;
- 5. Réglementation sociale ;**
 - 5.1. Travail ;
 - 5.2. Sécurité et aide sociales ;
- 6. Relations économiques et financières extérieures ;**
- 7. Divers.**

Les textes sont précédés de sous-rubriques classées par ordre alphabétique, et, à l'intérieur de celles-ci, ils sont classés par ordre chronologique.

Les textes les plus importants sont repris in extenso. Les autres font l'objet d'une simple mention, accompagnée au besoin d'une notice explicative, en italique.

Les abréviations suivantes sont utilisées :

A.R. pour arrêté royal, CE pour Communautés européennes, CEE pour Communauté économique européenne, CECA pour Communauté européenne du Charbon et de l'Acier, Euratom pour Communauté européenne de l'Energie atomique, IBLC pour Institut belgo-luxembourgeois du Change, TVA pour taxe sur la valeur ajoutée, UEBL pour Union économique belgo-luxembourgeoise.

1. — GENERALITES

DROIT JUDICIAIRE.

Arrêté Ministériel du 23 octobre 1991 instituant une Commission pour le droit de la procédure pénale, *Moniteur*, 1^{er} novembre 1991, p. 24614.

2. — REGLEMENTATION ECONOMIQUE ET FINANCIERE

BOURSE.

Arrêté royal du 25 novembre 1991 modifiant l'arrêté royal du 10 avril 1991 relatif à la création et à l'organisation de la Bourse belge des futures et options, *Moniteur*, 28 novembre 1991, p. 26657.

Arrêté royal du 25 novembre 1991 fixant la procédure applicable aux encours visés à l'article 12, § 3, de la loi du 4 décembre 1990 relative aux opérations financières et aux marchés financiers et l'effet de ces recours et modifiant l'arrêté royal du 18 janvier 1991, fixant le règlement de la bourse de valeurs mobilières de Bruxelles, *Moniteur*, 28 novembre 1991, p. 26657.

ETABLISSEMENTS FINANCIERS.

Arrêté royal du 23 octobre 1991 modifiant l'arrêté royal du 4 mars 1991 relatif à certains organismes de placement collectif, *Moniteur*, 7 novembre 1991, p. 24971.

Cet arrêté concerne les organismes de placement de droit étranger ne répondant pas aux conditions énoncées dans la directive 85/611/CEE.

Arrêté ministériel du 22 novembre 1991 modifiant l'arrêté ministériel du 24 janvier 1991 portant agrément général octroyé par catégorie d'établissements, pour la tenue des comptes de titres dématérialisés de la dette publique, *Moniteur*, 28 novembre 1991, p. 26660.

MARCHES PUBLICS.

Recommandation de la Commission du 24 octobre 1991 concernant la standardisation des avis de marchés publics, *Journal Officiel* n° L 305 du 6 novembre 1991, p. 19.

VALEURS MOBILIERES.

Arrêté royal du 31 octobre 1991 relatif au prospectus à publier en cas d'émission publique de titres et valeurs, *Moniteur*, 25 novembre 1991, p. 26383.

3. — REGLEMENTATION FISCALE

IMPOTS SUR LES REVENUS.

Loi du 23 octobre 1991 transposant en droit belge la Directive du Conseil des Communautés européennes du 23 juillet 1990 concernant le régime fiscal commun applicable aux sociétés mères et filiales, *Moniteur*, 15 novembre 1991, p. 25619.

Arrêté royal du 14 novembre 1991 modifiant, en matière de précompte mobilier, l'arrêté royal du 4 mars 1965 d'exécution du Code des impôts sur les revenus, *Moniteur*, 26 novembre 1991, p. 26426.

Cet arrêté détermine les modalités de renonciation à la perception du précompte mobilier sur les revenus de parts de sociétés d'investissement.

4. — BUDGETS, DETTES ET COMPTES DES POUVOIRS PUBLICS

4.2. DETTE DE L'ETAT.

Arrêté ministériel du 12 novembre 1991 relatif à la cinquième tranche d'adjudication de l'emprunt dénommé « Obligations linéaires 9,25 % - 2 janvier 1998 », *Moniteur*, 19 novembre 1991, p. 25735.

Arrêté ministériel du 12 novembre 1991 relatif à la cinquième tranche d'adjudication de l'emprunt dénommé « Obligations linéaires 9 % - 28 mars 2003 », *Moniteur*, 19 novembre 1991, p. 25735.

Arrêté royal du 3 octobre 1991 relatif au renouvellement des obligations de la dette unifiée à 4 p.c. 1^{re} série, *Moniteur*, 29 novembre 1991, p. 26798.

6. — RELATIONS ECONOMIQUES ET FINANCIERES EXTERIEURES

ACCORD MULTIFIBRE.

Protocole portant maintien en vigueur de l'arrangement concernant le commerce international des textiles, *Journal Officiel* n° L 327 du 29 novembre 1991, p. 32.

SANCTIONS ECONOMIQUES.

Décision du Conseil et des représentants des gouvernements des Etats membres, réunis au sein du Conseil, du 11 novembre 1991, portant suspension de l'application des accords entre la Communauté européenne, ses Etats membres et la république socialiste fédérative de Yougoslavie, *Journal Officiel* n° L 315 du 15 novembre 1991, p. 47.

Décision des représentants des gouvernements des Etats membres, réunis au sein du Conseil, du 11 novembre 1991, portant dénonciation de l'accord entre les Etats membres de la Communauté européenne du charbon et de l'acier et la république socialiste fédérative de Yougoslavie, *Journal Officiel* n° L 315 du 15 novembre 1991, p. 48.

Décision des représentants des gouvernements des Etats membres, réunis au sein du Conseil, du 11 novembre 1991, suspendant les concessions commerciales prévues par l'accord entre les Etats membres de la Communauté européenne du charbon et de l'acier et la république socialiste fédérative de Yougoslavie, *Journal Officiel* n° L 315 du 15 novembre 1991, p. 49.

Décision des représentants des gouvernements des Etats membres, réunis au sein du Conseil, du 11 novembre 1991, retirant la Yougoslavie de la liste des bénéficiaires du schéma communautaire de préférences tarifaires généralisées pour 1991, *Journal Officiel* n° L 315 du 15 novembre 1991, p. 50.

Décision du Conseil du 25 novembre 1991 portant dénonciation de l'accord de coopération entre la Communauté économique européenne et la république socialiste fédérative de Yougoslavie, *Journal Officiel* n° L 235 du 27 novembre 1991, p. 23.

LISTE DES « CAHIERS » PARUS

Les *Cahiers* reprennent des études qui ne sont pas publiées dans le *Bulletin*. On peut en obtenir un exemplaire ou se faire inscrire sur la liste des destinataires, en s'adressant au Service de Documentation de la Banque Nationale de Belgique (boulevard de Berlaimont 5, 1000 Bruxelles) et en précisant si l'on désire recevoir la version française ou néerlandaise.

- Cahier n° 1 :** Evaluation des incidences budgétaires d'une réduction du précompte mobilier de 25 à 10 p.c., par E. Jacobs et Th. Timmermans.
- Cahier n° 2 :** Evolution des résultats et de la structure financière des entreprises, par M. Asseau et Ph. Quintin.
- Cahier n° 3 :** La loi spéciale du 16 janvier 1989 relative au financement des Communautés et des Régions, par J. Claeys et H. Famerée.
- Cahier n° 4 :** L'effet « boule de neige » des charges d'intérêts de la dette publique, par J. Claeys et H. Famerée.
- Cahier n° 5 :** Evolution des résultats et de la structure financière des entreprises en 1988, par M. Asseau et Ph. Quintin.
- Cahier n° 6 :** Volume et structure des marchés des changes en Belgique et à l'étranger, par P. Demarsin.
- Cahier n° 7 :** Parts de marché des producteurs de l'UEBL sur les marchés extérieurs et intérieur, par A. Nyssens et Gh. Poulet.
- Cahier n° 8 :** Evolution des résultats et de la structure financière des entreprises en 1989, par Ph. Quintin et P. Tellier.

BIBLIOGRAPHIE RELATIVE AUX QUESTIONS ECONOMIQUES ET FINANCIERES INTERESSANT LA BELGIQUE

Le lecteur trouvera ci-après une bibliographie qui fait suite à celle qui a été publiée dans le Bulletin précédent. Les ouvrages et articles retenus sont classés par ordre alphabétique respectivement des auteurs et des revues. En outre, ils portent un ou plusieurs numéros du plan de classification décimale en usage à la Banque Nationale. Une version abrégée de ce plan a été publiée dans le numéro de janvier 1974 et peut être obtenue sur simple demande au Service de la Documentation de la Banque Nationale de Belgique, boulevard de Berlaimont 5, 1000 Bruxelles. La version complète du plan, de même que les ouvrages et articles cités, peuvent être consultés à la Bibliothèque scientifique de la Banque.

Il est rappelé que cette bibliographie ne reprend pas les rapports annuels d'institutions ni les sources statistiques.

*
**

ALAERDS, P.O.

Rationeel economisch keuzegedrag.

(In : *TIJDSCHRIFT FINANCIËEL MANAGEMENT*, Amsterdam, 4, 1991 08/09, p. 8-13.)

NL 15

AUJOURD'HUI...

The Ecu and the countries of Central and Eastern Europe.

(In : *AUJOURD'HUI L'ECU*, Lyon, special, 1991 11, p. 1-22.)

FR 2D

305.3 - 305.2 - 331.31
331.061. - 331.101. - 334.151.1

333.820. - 333.846.2 - 334.151.27

ANDERTON, R. et all.

Macro economic convergence in Europe.

(In : *NATIONAL INSTITUTE ECONOMIC REVIEW*, London, 138, 1991 11, p. 51-62.)

GB 19B

BARBIER, F.

La politique monétaire britannique après un an de SME.

(In : *LETTRE DE CONJONCTURE - BANQUE NATIONALE DE PARIS*, Paris, 1991 10, p. 1-6.)

FR 12

333.112.1

334.151.20 - 334.12

ANNAERT, J.

Het nieuwe reglement betreffende het « eigen vermogen » van kredietinstellingen.

(In : *REVUE DE LA BANQUE - BANK- EN FINANCIËWEZEN*, Bruxelles/Brussel, 9, 1991 11, p. 487-498.)

BE 134

BEGG, I. & MAYES, D.

Social and economic cohesion among the regions of Europe in the 1990s.

(In : *NATIONAL INSTITUTE ECONOMIC REVIEW*, London, 138, 1991 11, p. 63-74.)

GB 19B

334.151.20

347.734. - 333.138.1 - 333.741.0
333.64 - 339.4 - 347.731. - 333.451.0
333.110. - 333.481. - 331.156.

ARTIS, M.J.

One market, one money : an evaluation of the potential benefits and costs of forming an economic and monetary union.

(In : *OPEN ECONOMIES REVIEW*, Dordrecht, 3, 1991, p. 315-321.)

NL 20D

BRUYNEEL, A. & DUQUESNE de la VINELLE, B.

Belgique : les récentes mutations en matière financière et monétaire.

(In : *BANQUE*, Paris, 522, 1991 12, p. 1169-1172.)

FR 6

333.112.0 - 333.715. - 333.110.
333.101. - 333.112.7

333.642. - 333.647. - 333.605.
657.33

BUFFEL, L.

De hervorming van de Belgische openbare kredietsector.

(In : *MINISTERE DES FINANCES - BULLETIN DE DOCUMENTATION, Bruxelles, 8, 1991 11/12, p. 3-80.*)

BE 99

COPPENS, C. & DE LEMBRE, E.

Opties, futures en hun verwerking in de jaarrekening.

(In : *ACCOUNTANCY EN BEDRIJFSKUNDE - KWARTAALSCHRIFT, Antwerpen, 2, 1991 06, p. 17-39.*)

BE 504

333.841. - 333.110. - 333.823.
333.846.2

339.113.

CAPIE, F. & WOOD, G.E.

Central banks and inflation : an historical perspective. Part I.

(In : *CENTRAL BANKING, London, 2, 1991, p. 27-46.*)

GB 32A

de CROMBRUGGHE, B.

Investissements canadiens en Belgique.

(In : *INFORMATIONS DU COMMERCE EXTERIEUR, Bruxelles, 19, 1991 11, p. 16.*)

BE 25

312.2 - 312.1 - 307.16

333.824. - 333.111.32

CHESNAIS, J.C.

L'émigration d'Europe centrale et orientale. Tendances et enjeux.

(In : *FUTURIBLES - ANALYSE-PREVISION-PROSPECTIVE, Paris, 158, 1991 10, p. 3-22.*)

FR 10C

DUGAN, A.

Repo - Why everybody's doing it.

(In : *EUROMONEY, London, 1991 11, p. 1-16, supplm.*)

GB 20A

305.95

333.167.

CHOWDHURY, A.R.

The relationship between the inflation rate and its variability : the issues reconsidered.

(In : *APPLIED ECONOMICS, New York, 6, 1991 06, p. 993-1003.*)

US 4

DUNNETT, D.R.R.

The European Bank for Reconstruction and Development : a legal survey.

(In : *COMMON MARKET LAW REVIEW, Dordrecht, 3, 1991, p. 571-597.*)

NL 699

304.3 - 305.5 - 339.320.
305.94

305.94

ECONOMIE...

La micro-économétrie du consommateur.

(In : *ECONOMIE & PREVISION*, Paris, 97, 1991, p. 1-34.)

FR 10Z

GAHVARI, F.

Labour supply and tax rates in a many-person economy.

(In : *SCOTTISH JOURNAL OF POLITICAL ECONOMY*, Glasgow, 4, 1991 11, p. 343-351.)

GB 66

334.151.51

EUROPE...

Le Fonds social européen.

(In : *EUROPE SOCIALE*, Luxembourg, 2, 1991, p. 1-163.)

EEC 28F

368.3 - 333.733. - 336.200.
336.212.4

HANIQUE, P.

La fiscalité de l'assurance-vie et du prêt hypothécaire.

(In : *MINISTERE DES FINANCES - BULLETIN DE DOCUMENTATION*, Bruxelles, 8, 1991 11/12, p. 81-112.)

BE 99

333.605. - 333.80 - 333.820.
333.110. - 333.111.0

FRAEYS, W. & MERCIER, P.

Les nouveaux instruments de la politique monétaire en Belgique.

(In : *REVUE DE LA BANQUE - BANK- EN FINANCIWEZEN*, Bruxelles/Brussel, 9, 1991 11, p. 479-486.)

BE 134

336.52 - 333.12

HEYNDELS, B.

Le financement des communes belges dans les années quatre-vingt.

(In : *CREDIT COMMUNAL DE BELGIQUE - BULLETIN TRIMESTRIEL*, Bruxelles, 177, 1991 03, p. 3-18.)

BE 61AF

334.151.0 - 334.151.3

FRENKEL, J.A. & GOLDSTEIN, M.

Monetary policy in an emerging european economic and monetary union.

(In : *I.M.F.-STAFF PAPERS*, Washington, 2, 1991 06, p. 356-373.)

IMF 4

334.154.3

INFORMATIONS...

Publication des comptes annuels en écus : la position européenne.

(In : *INFORMATIONS EUROPEENNES*, Bruxelles, 91/25, 1991 11 25, p. 1-4.)

BE 202

INGENE, C.A. & BELADI, H.

Urban unemployment, uncertainty, and economic expansion.

(In : *SOUTHERN ECONOMIC JOURNAL*, Chapel Hill, N.C., 2, 1991 10, p. 475-490.)

US 53

JUDD, J.P. & MOTLEY, B.

Nominal feedback rules for monetary policy.

(In : *FEDERAL RESERVE BANK OF SAN FRANCISCO - ECONOMIC REVIEW*, San Francisco, 3, 1991, p. 3-17.)

US 31E

333.110. - 333.111.0 - 333.825.

333.80 - 331.30 - 333.111.7

333.139.2 - 368.611.

INTERNATIONAL...

Belgium and the franc. Torn between « Europe » and the regions.

(In : *INTERNATIONAL CURRENCY REVIEW + FOREIGN EXCHANGE*, London, 1-2, 1991, p. 212-219.)

GB 26D

333.111.35 - 333.825.

KLEIN, M.W. & ROSENGREN, E.S.

Foreign exchange intervention as a signal of monetary policy.

(In : *FEDERAL RESERVE BANK OF BOSTON - NEW ENGLAND ECONOMIC REVIEW*, Boston, 1991 05/06, p. 39-50.)

US 34A

334.154.33 - 334.154.1

JACQUEMIN, A.

Stratégies d'entreprise et politique de la concurrence dans le marché unique européen.

(In : *REVUE D'ECONOMIE INDUSTRIELLE*, Paris, 57, 1991 07/09, p. 7-24.)

FR 52A

305.93 - 305.92 - 336.401.

KORAY, F. & CHAN, P.

Government spending and the exchange rate.

(In : *APPLIED ECONOMICS*, New York, 9, 1991 09, p. 1551-1558.)

US 4

305.94

JAKUBSON, G.

Estimation and testing of the union wage effect using panel data.

(In : *THE REVIEW OF ECONOMIC STUDIES*, Clevedon, 197, 1991 10, p. 971-991.)

GB 49

333.428. - 334.151.27 - 305.7

KUTAN, A.

German dominance in the European Monetary System : evidence from money supply growth rates.

(In : *OPEN ECONOMIES REVIEW*, Dordrecht, 3, 1991, p. 285-294.)

NL 20D

LAMBRECHT, P.

La réforme financière de 1990 - Livre V - Du délit d'initié. (Loi du 4 décembre 1990.)

(In : *JOURNAL DES TRIBUNAUX, Bruxelles, 5606, 1991 11 02, p. 671-675.*)

BE 599

MARQUIS, M.H. & REFFETT, K.L.

Real interest rates and endogenous growth in a monetary economy.

(In : *ECONOMICS LETTERS, Amsterdam, 2, 1991 10, p. 105-109.*)

NL 8

333.101. - 333.130.3 - 333.100.
333.139.0 - 333.453.

LIND, G. & TORNVIST, A.

International capital adequacy rules : the work continues.

(In : *SVERIGES RIKSBANK - QUARTERLY REVIEW, Stockholm, 2, 1991, p. 23-29.*)

SE 2

347.734. - 333.138.1 - 333.741.0
333.611. - 339.4 - 347.731.
333.451.0

MEUNIER, V.

La réforme financière de 1990.

(In : *JOURNAL DES TRIBUNAUX, Bruxelles, 5607, 1991 11 9, p. 689-691.*)

BE 599

311.81 - 368.40 - 305.94

LOPEZ-GARCIA, M.A.

Population growth and pay-as-you-go social security in an overlapping generations model.

(In : *PUBLIC FINANCE - FINANCES PUBLIQUES, The Hague, 1, 1991, p. 93-110.*)

NL 32

351.2 - 336.227.

MINISTERE...

Taxes d'environnement. Colloque. Institut belge pour les Finances publiques A.S.B.L. 26/04/91.

(In : *MINISTERE DES FINANCES - BULLETIN DE DOCUMENTATION, Bruxelles, 8, 1991 11/12, p. 261-415.*)

BE 99

305.96 - 330.3

MALLEY, J.R. et al.

The specification, estimation and simulation of a small global macroeconomic model.

(In : *ECONOMIC MODELLING, Guildford, 4, 1991 10, p. 546-559.*)

GB 51

333.101.

MULDUR, U.

Les stratégies de bancassurance en Europe.

(In : *LES CAHIERS FRANÇAIS, Paris, 252, 1991 07/09, p. 84-91.*)

FR 14A

305.970. - 305.0

333.100. - 305.7

NELISSEN, J.H.M.

Household and education projections by means of a microsimulation model.

(In : *ECONOMIC MODELLING*, Guildford, 4, 1991 10, p. 480-511.)

GB 51

PARK, S.

Bank failure contagion in historical perspective.

(In : *JOURNAL OF MONETARY ECONOMICS*, Amsterdam, 2, 1991 10, p. 271-286.)

NL 15E

334.154.32 - 657.33 - 347.728.1

333.402. - 305.7

NOORDZIJ, M.W.

Internationale harmonisatie op jaarrekeninggebied.

(In : *TIJDSCHRIFT FINANCIËEL MANAGEMENT*, Amsterdam, 4, 1991 08/09, p. 55-59.)

NL 15

PONCET, P. et REN, X.

La stabilité à long terme de la demande de monnaie de court terme : une comparaison internationale.

(In : *ECONOMIES ET SOCIÉTÉS - CAHIERS DE L'ISMEA*, Paris, 3, 1991 03, p. 49-74.)

FR 14

331.31

336.62 - 333.138.1

OXFORD...

Economic policy in the 1980s.

(In : *OXFORD REVIEW OF ECONOMIC POLICY*, Oxford, 3, 1991, p. 1-138.)

GB 15

POPPE, G.

De fiscale aspecten van de beleggingsinstellingen na de hervorming van de financiële markten.

(In : *TIJDSCHRIFT VOOR FISCAAL RECHT - FSKOFOON*, Antwerpen, 103, 1991 07/08, p. 184-201.)

BE 570

305.971. - 338.750. - 305.5

305.5

PALM, F.C. & PFANN, G.A.

Interrelation, structural changes and cointegration in a model for manufacturing demand in the Netherlands.

(In : *RECHERCHES ÉCONOMIQUES DE LOUVAIN*, Louvain-la-Neuve, 3, 1991, p. 221-243.)

BE 34

PRESMAN, E. & SETHI, S.

Risk-aversion behavior in consumption/investment problems.

(In : *MATHEMATICAL FINANCE*, Oxford, 1, 1991 01, p. 100-124.)

GB 72

SUECHTING, J. et all.

Eigenkapital im europäischen Bankwettbewerb.

(In : ZEITSCHRIFT FÜR DAS GESAMTE KREDITWESEN, Frankfurt/Main, 23, 1991 12 01, p. 1083-1102.)

DE 35

WAGNER, Y.

Le marché des capitaux à long terme en francs luxembourgeois.

(In : NOTES FINANCIERES DE LA BANQUE GENERALE DU LUXEMBOURG, Luxembourg, 30, 1991 11/12, p. 7-16.)

LU 9

368.40

TIMMERMANS, P.

Enkele methodologische aspecten en empirische bevindingen betreffende de elasticiteitscoëfficiënt van de sociale zekerheidsbijdragen.

(In : MINISTERE DES FINANCES - BULLETIN DE DOCUMENTATION, Bruxelles, 8, 1991 11/12, p. 113-174.)

BE 99

303.8 - 305.5 - 305.4
331.061. - 331.30

WATSON, M.W.

Using econometric models to predict recessions.

(In : FEDERAL RESERVE BANK OF CHICAGO - ECONOMIC PERSPECTIVES, Chicago, 6, 1991 11/12, p. 14-25.)

US 10C

332.242. - 658.323.

331.30

UVALIC, M.

Le rapport PEPPER. La promotion de la participation financière des salariés aux profits et aux résultats des entreprises.

(In : EUROPE SOCIALE, Luxembourg, 3, 1991, p. 1-220.)

EEC 28F

WEBER, M.

Conjoncture : tendances générales.

(In : MINISTERE DES FINANCES - BULLETIN DE DOCUMENTATION, Bruxelles, 8, 1991 11/12, p. 197-259.)

BE 99

338.013. - 338.731. - 336.61

305.93 - 336.200.

VUCHELEN, J.

Files en brandstofkosten. Over de interrelaties tussen indexering, olieprijsen en fiskale aftrekken.

(In : MINISTERE DES FINANCES - BULLETIN DE DOCUMENTATION, Bruxelles, 8, 1991 11/12, p. 175-195.)

BE 99

YORK, H.L.

A numerical example of a general equilibrium model of international tax competition.

(In : BEST PAPERS PROCEEDINGS, Edwardsville, Ill., 1, 1991 01, p. 50-54.)

US 13

